



ISSN 0858-0200

การสำรวจภาวะการทำงานของประชากร
ทั่วราชอาณาจักร
ไตรมาสที่ 3 : กรกฎาคม-กันยายน 2559



THE LABOR FORCE SURVEY
WHOLE KINGDOM
QUARTER 3 : JULY-SEPTEMBER 2016



สำนักงานสถิติแห่งชาติ

สำนักงานสถิติแห่งชาติ
กระทรวงดิจิทัลเพื่อเศรษฐกิจและสังคม
NATIONAL STATISTICAL OFFICE
MINISTRY OF DIGITAL ECONOMY AND SOCIETY
THAILAND

คำนำ

บทสรุปสำหรับผู้บริหาร

สารบัญแผนภูมิ

สารบัญตาราง

บทที่ 1 บทนำ

- ✦ ความเป็นมา
- ✦ แนวคิดหรือข้อกำหนด
- ✦ วัตถุประสงค์
- ✦ ประโยชน์ที่คาดว่าจะได้รับ

บทที่ 2 ระเบียบวิธีสถิติ

- ✦ ประชากรเป้าหมาย
- ✦ เวลาอ้างอิง
- ✦ ดำนิยาม
- ✦ แผนแบบการเลือกตัวอย่าง
- ✦ รายการข้อมูล
- ✦ การเก็บรวบรวมข้อมูล
- ✦ การประมวลผลข้อมูล
- ✦ ข้อจำกัดของข้อมูล

บทที่ 3 ผลการสำรวจ

- ✦ อัตราการตอบ
- ✦ คุณลักษณะของประชากรและตัวอย่าง
- ✦ ผลการสำรวจ
- ✦ การว่างงาน
- ✦ ลักษณะของกำลังแรงงานที่ว่างงาน
- ✦ ชั่วโมงทำงาน
- ✦ ค่าจ้างและเงินเดือน
- ✦ ผลประโยชน์เพิ่มเติม

ภาคผนวก

- ✦ ภาคผนวก ก ระเบียบวิธี
- ✦ ภาคผนวก ข คำอธิบายศัพท์
- ✦ ภาคผนวก ค แบบสอบถาม
- ✦ ภาคผนวก ง ตารางสถิติ
 - ✦ ทวีราชอาณาจักร
 - ✦ กรุงเทพมหานคร
 - ✦ ภาคกลาง
 - ✦ ภาคเหนือ
 - ✦ ภาคตะวันออกเฉียงเหนือ
 - ✦ ภาคใต้

คณะผู้จัดทำ CD-ROM

หน่วยงานที่เผยแพร่

ตารางสถิติในรูปแบบ Format Excel

- ✦ ทวีราชอาณาจักร
- ✦ กรุงเทพมหานคร
- ✦ ภาคกลาง
- ✦ ภาคเหนือ
- ✦ ภาคตะวันออกเฉียงเหนือ
- ✦ ภาคใต้

หน่วยงานเจ้าของเรื่อง

กลุ่มสถิติแรงงาน
สำนักสถิติเศรษฐกิจและสังคม
สำนักงานสถิติแห่งชาติ
โทรศัพท์ 0 2142 1244
โทรสาร 0 2143 8134
ไปรษณีย์อิเล็กทรอนิกส์: slaborfs@nso.go.th

Division-in-charge

Labor Statistics Group
National Statistical Office
Tel. +66 2142 1244
Fax : +66 2143 8134
E-mail: slaborfs@nso.go.th

หน่วยงานที่เผยแพร่

สำนักสถิติพยากรณ์
สำนักงานสถิติแห่งชาติ
ศูนย์ราชการเฉลิมพระเกียรติ 80 พรรษาฯ
อาคารรัฐประศาสนภักดี ชั้น 2
ถนนแจ้งวัฒนะ เขตหลักสี่ กรุงเทพฯ 10210
โทร. 0 2143 1323 ต่อ 17496
โทรสาร 0 2143 8132
ไปรษณีย์อิเล็กทรอนิกส์ : binfopub@nso.go.th

Distributed by

Statistical Forecasting Bureau
National Statistical Office
The Government Complex,
Ratthaprasasanabhakti Building 2nd Floor,
Chaeng Watthana Rd., Laksi Bangkok 10210
Tel. +66 2143 1323 ext. 17496
Fax: +66 2143 8132
E-mail: binfopub@nso.go.th

ปีที่พิมพ์ 2559

Published 2016

คำนำ

สำนักงานสถิติแห่งชาติ ได้เริ่มจัดทำโครงการสำรวจภาวะการทำงานของประชากร ตั้งแต่ พ.ศ. 2506 ในช่วง พ.ศ. 2514-2526 ได้ทำการสำรวจปีละ 2 รอบ โดยรอบแรกเป็นการสำรวจนอกฤดูกาลเกษตร ระหว่างเดือนมกราคมถึงเดือนมีนาคม รอบที่ 2 เป็นการสำรวจในฤดูกาลเกษตรระหว่างเดือนกรกฎาคมถึงเดือนกันยายน และช่วง พ.ศ. 2527-2540 ทำการสำรวจเป็นปีละ 3 รอบ คือ รอบที่ 1 สำรวจในเดือนกุมภาพันธ์ รอบที่ 2 สำรวจในเดือนพฤษภาคม รอบที่ 3 สำรวจในเดือนสิงหาคม และช่วง พ.ศ. 2541-2543 ทำการสำรวจเพิ่มอีก 1 รอบ เป็นรอบที่ 4 ในเดือนพฤศจิกายน ซึ่งทำให้ได้ข้อมูลเป็นรายไตรมาส เพื่อสนองความต้องการใช้ข้อมูลในระดับจังหวัด สำนักงานสถิติแห่งชาติ ได้ขยายขนาดตัวอย่างและนำเสนอข้อมูลเป็นระดับจังหวัด ทั้งนี้ ตั้งแต่ พ.ศ. 2537 เป็นต้นมา

สำหรับการสำรวจตั้งแต่ พ.ศ. 2544 เป็นต้นไป ได้ดำเนินการสำรวจเป็นรายเดือนแล้วนำข้อมูล 3 เดือนรวมกันเพื่อเสนอข้อมูลเป็นรายไตรมาส และได้มีการปรับอายุผู้อยู่ในกำลังแรงงานจาก 13 ปีขึ้นไปเป็น 15 ปีขึ้นไป เพื่อให้สอดคล้องกับกฎหมายการใช้แรงงานเด็ก ปรับปรุงการจัดจำแนกประเภทของอาชีพ อุตสาหกรรม และสถานภาพการทำงาน ให้สอดคล้องกับมาตรฐานสากล เพื่อให้สามารถเปรียบเทียบข้อมูลกันได้ และปรับเขตการปกครองจากเดิมเขตสุขาภิบาลถูกนำเสนอรวมเป็นนอกเขตเทศบาล มารวมเป็นในเขตเทศบาล ตามพระราชบัญญัติเปลี่ยนแปลงฐานะของสุขาภิบาลเป็นเทศบาล พ.ศ. 2542

รายงานผลการสำรวจฉบับนี้ เป็นรายงานผลการสำรวจภาวะการทำงานของประชากร ฉบับที่ 159 ไตรมาสที่ 3 ซึ่งได้ดำเนินการสำรวจในเดือนกรกฎาคม – กันยายน พ.ศ. 2559

Preface

The Labor Force Survey has been undertaken by the National Statistical Office since 1963. Beginning in 1971, two rounds of the survey for the whole kingdom had been conducted each year, the first round was held during January-March coinciding with the non-agricultural season and the second round was during July-September coinciding with the agricultural season. From 1984-1997, the survey has been conducted 3 rounds a year. And since 1998, the fourth rounds of the survey for the whole kingdom has been added. Since then, the Labor Force Survey has been undertaken 4 rounds a year; the first round in February, the second in May, the third and the fourth rounds in August and November respectively. Commencing from the survey in 1994, the National Statistical Office has expanded the sample size to serve the requirement of the users' needs of data at provincial level.

In the year of 2001, the survey was conducted monthly, and the three months data were combined to present the quarterly data. The age of persons in labor force were changed from 13 years of age and over to 15 years of age and over in order to agree with the child labor law. The international standard of classification in occupation, industry and status of employment were adopted, and area of local administration; sanitary districts, which used to be included in non-municipal area were presently included in municipal area.

This publication presents the results of the Labor Force Survey conducted in July-September 2016. It is the one hundredth and fifty-nine in this series of reports.

บทสรุปสำหรับผู้บริหาร ภาวะการทำงานของประชากรไตรมาสที่ 3 พ.ศ. 2559

แผนผังการจำแนกประชากรตามสถานภาพแรงงาน
การสำรวจภาวะการทำงานของประชากร ไตรมาสที่ 3 พ.ศ. 2559



สำนักงานสถิติแห่งชาติ ได้สำรวจภาวะการทำงานของประชากรไตรมาสที่ 3 พ.ศ. 2559 เพื่อให้ทราบถึงภาวะการทำงานและการว่างงานของประชากร ซึ่งสรุปได้ดังนี้ จากจำนวนผู้มีอายุตั้งแต่ 15 ปีขึ้นไป ทั้งสิ้น 55.7 ล้านคน เป็นผู้อยู่ในกำลังแรงงาน 38.7 ล้านคน (ประกอบด้วยผู้มีงานทำ 38.3 ล้านคน ผู้ว่างงาน 3.6 แสนคน ผู้รอดฤดูกาล 5.7 หมื่นคน) และผู้อยู่นอกกำลังแรงงาน 17.0 ล้านคน (ประกอบด้วยผู้ทำงานบ้าน 5.0 ล้านคน ผู้เรียนหนังสือ 4.3 ล้านคน และอื่นๆ เช่น ชรา พิการจนทำงานไม่ได้ เป็นต้น 7.7 ล้านคน)

เปรียบเทียบจำนวนผู้มีงานทำ จำแนกตามอุตสาหกรรมที่สำคัญ
ไตรมาสที่ 3 พ.ศ. 2558 กับ 2559

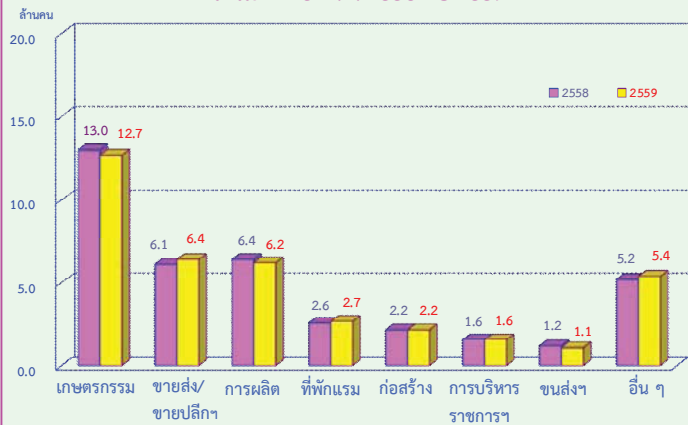

จำนวนผู้ทำงานไม่มีการเปลี่ยนแปลง (คือ 38.3 ล้านคน) เมื่อเปรียบเทียบกับไตรมาสที่ 3 ของปี 2558 ผู้มีงานทำนอกภาคเกษตรกรรมเพิ่มขึ้นประมาณ 3.0 แสนคน (จาก 25.3 ล้านคน เป็น 25.6 ล้านคน) ซึ่งเป็นการเพิ่มขึ้นในสาขาการขนส่ง/ขายปลีก 3.0 แสนคน สาขาที่พักแรม 1.0 แสนคน ในขณะที่ผู้ทำงานในภาคเกษตรกรรมลดลง 3.0 แสนคน (จาก 13.0 ล้านคน เป็น 12.7 ล้านคน)

เปรียบเทียบจำนวนผู้มีงานทำ จำแนกตามระดับการศึกษาที่สำเร็จ
ไตรมาสที่ 3 พ.ศ. 2558 กับ 2559

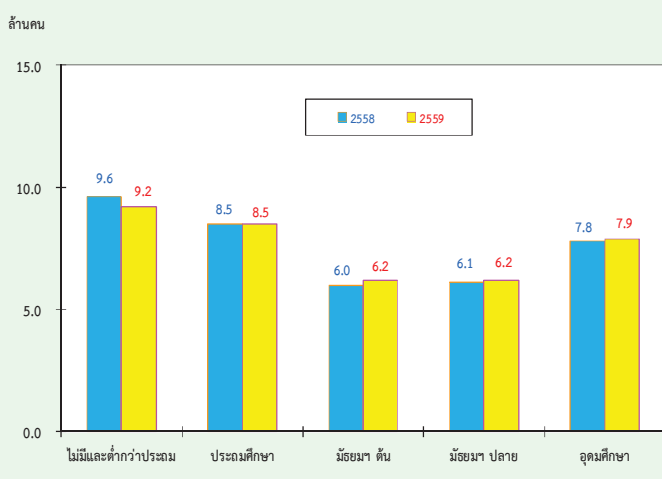

เมื่อเปรียบเทียบจำนวนผู้มีงานทำตามระดับการศึกษาที่สำเร็จกับไตรมาสที่ 3 ของปี 2558 พบว่า ผู้มีงานทำที่สำเร็จการศึกษาระดับมัธยมศึกษาตอนต้นเพิ่มขึ้น 2.0 แสนคน ระดับมัธยมศึกษาตอนปลายและระดับอุดมศึกษาเพิ่มขึ้น 1.0 แสนคน ในขณะที่ผู้ที่ไม่มีการศึกษาและต่ำกว่าประถมศึกษาลดลง 4.0 แสนคน ส่วนผู้มีงานทำที่สำเร็จการศึกษาระดับประถมศึกษาไม่มีการเปลี่ยนแปลงจากช่วงเวลาเดียวกันของปีที่แล้ว

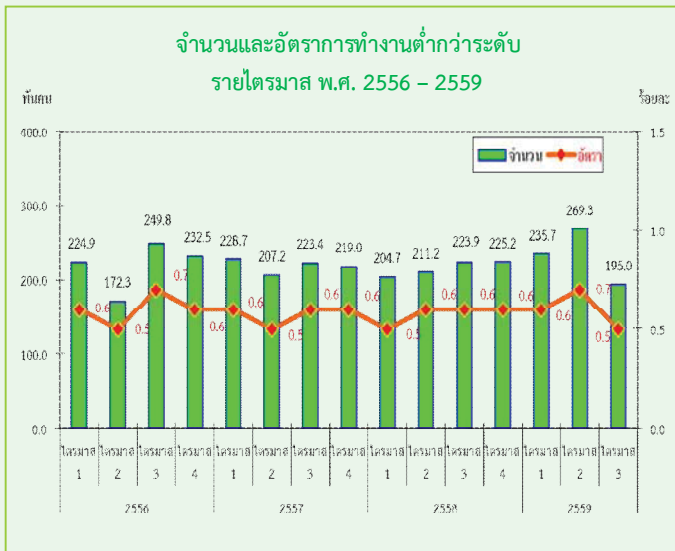

หมายเหตุ : อัตราผู้ทำงานต่ำกว่าระดับ = $\frac{\text{ผู้ทำงาน 1 - 34 ชั่วโมง และต้องการทำงานเพิ่ม}}{\text{จำนวนผู้ทำงานทั้งหมด}} \times 100$

หากพิจารณาถึงการงานไม่เต็มที่หรือการทำงานต่ำกว่าระดับทางด้านชั่วโมงการทำงาน (หมายถึง ผู้ทำงานต่ำกว่า 35 ชั่วโมงต่อสัปดาห์และต้องการทำงานเพิ่ม) ในไตรมาสที่ 3 พ.ศ. 2559 พบว่ามีจำนวนผู้ทำงานต่ำกว่าระดับ 2.0 แสนคน ซึ่งถือได้ว่าผู้ทำงานในกลุ่มนี้แม้จะเป็นผู้ทำงานแต่ก็เป็นการทำงานที่ไม่เต็มประสิทธิภาพ เนื่องจากพวกเขาเหล่านี้ยังมีเวลาพักผ่อนที่ตนเองสามารถทำงานได้อีก หรือคิดเป็นอัตราการการทำงานต่ำกว่าระดับเมื่อเปรียบเทียบกับจำนวนผู้ทำงานทั้งหมด เท่ากับ ร้อยละ 0.5

เมื่อเปรียบเทียบกับช่วงเวลาเดียวกันของปี 2558 มีจำนวนผู้ทำงานต่ำกว่าระดับลดลง 2.9 หมื่นคน และอัตราการการทำงานต่ำกว่าระดับลดลงจากร้อยละ 0.6 เป็นร้อยละ 0.5

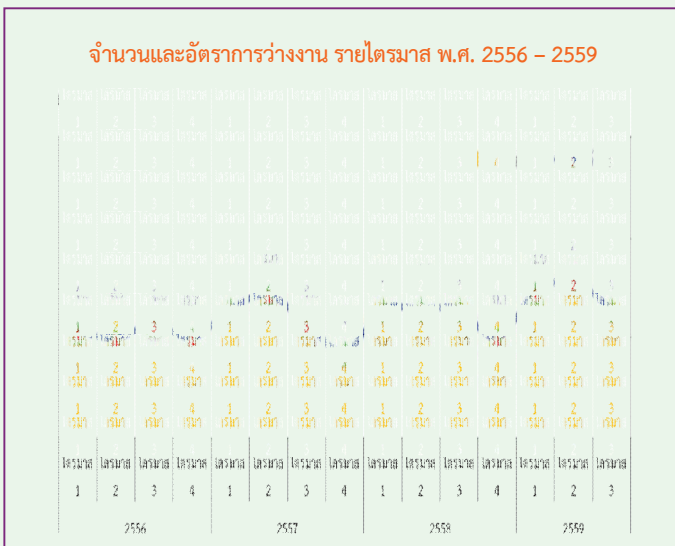

หมายเหตุ : อัตราการว่างงาน = $\frac{\text{ผู้ว่างงาน} \times 100}{\text{กำลังแรงงานรวม}}$

สำหรับจำนวนผู้ว่างงานในไตรมาสที่ 3 พ.ศ. 2559 มีจำนวนทั้งสิ้น 3.6 แสนคน หรือคิดเป็นอัตราการว่างงานร้อยละ 0.9 ของกำลังแรงงานรวม เมื่อเปรียบเทียบกับช่วงเวลาเดียวกันของปี 2558 ผู้ว่างงานไม่มีการเปลี่ยนแปลง (คือ 3.6 แสนคน) โดยเป็นผู้ว่างงานในกลุ่มเยาวชน (อายุ 15-24 ปี) 2.1 แสนคน หรือคิดเป็นอัตราการว่างงานร้อยละ 5.0 และเป็นผู้ว่างงานในกลุ่มวัยผู้ใหญ่ (อายุ 25 ปีขึ้นไป) 1.5 แสนคน หรืออัตราการว่างงานร้อยละ 0.5 เมื่อเปรียบเทียบกับช่วงเวลาเดียวกันของปี 2558 พบว่า อัตราการว่างงานในกลุ่มเยาวชน (อายุ 15 – 24 ปี) เพิ่มขึ้น จากร้อยละ 4.9 เป็นร้อยละ 5.0 และกลุ่มวัยผู้ใหญ่ (อายุ 25 ปีขึ้นไป) เพิ่มขึ้นจากร้อยละ 0.4 เป็น ร้อยละ 0.5

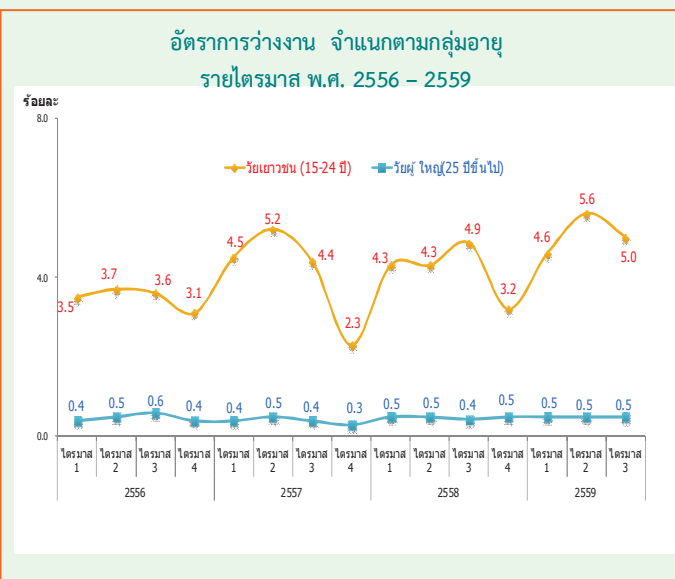

หมายเหตุ : อัตราการว่างงานแต่ละกลุ่มอายุ = $\frac{\text{ผู้ว่างงาน แต่ละกลุ่มอายุ} \times 100}{\text{กำลังแรงงานรวมแต่ละกลุ่มอายุ}}$

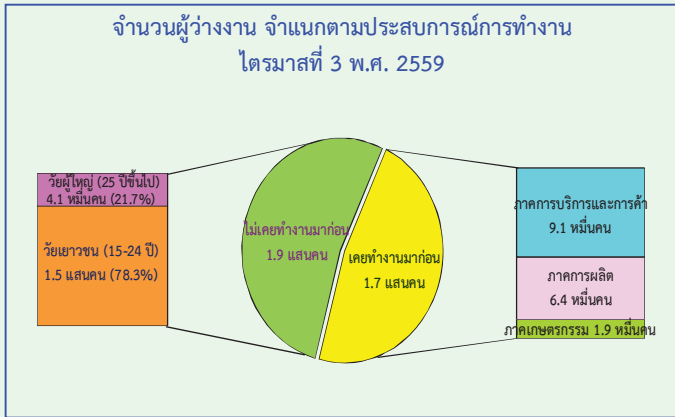

เมื่อพิจารณาผู้ว่างงานตามลักษณะของประสบการณ์จากการทำงานในไตรมาสที่ 3 พ.ศ. 2559 จากจำนวนผู้ว่างงาน 3.6 แสนคน พบว่า กลุ่มแรก เป็นผู้ที่ไม่เคยทำงานมาก่อน 1.9 แสนคน โดยอยู่ในวัยเยาวชน (อายุ 15 - 24 ปี) 1.5 แสนคน และวัยผู้ใหญ่ (อายุ 25 ปีขึ้นไป) 4.1 หมื่นคน อีกกลุ่มหนึ่งเป็นผู้ว่างงานที่เคยทำงานมาก่อน 1.7 แสนคน โดยเป็นผู้ว่างงานจากการทำงานครั้งสุดท้ายในภาคการบริการและการค้า 9.1 หมื่นคน ภาคการผลิต 6.4 หมื่นคน และภาคเกษตรกรรม 1.9 หมื่นคน

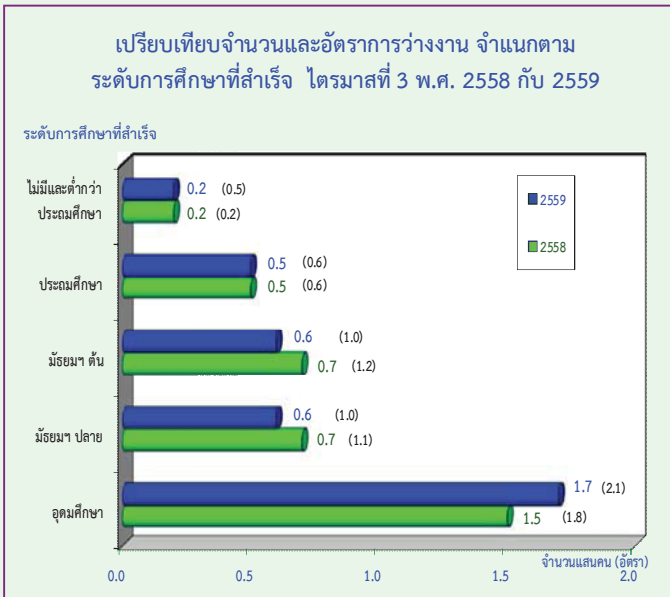

สำหรับการว่างงาน ตามระดับการศึกษาที่สำเร็จในไตรมาสที่ 3 พ.ศ. 2559 พบว่า ผู้ที่สำเร็จการศึกษาในระดับอุดมศึกษาว่างงานมากที่สุด 1.7 แสนคน รองลงมาเป็นระดับมัธยมศึกษาตอนต้น และระดับมัธยมศึกษาตอนปลาย 6.0 หมื่นคน ระดับประถมศึกษา 5.0 หมื่นคน และผู้ที่ไม่มีการศึกษาและสำเร็จการศึกษาต่ำกว่าระดับประถมศึกษา 2.0 หมื่นคน

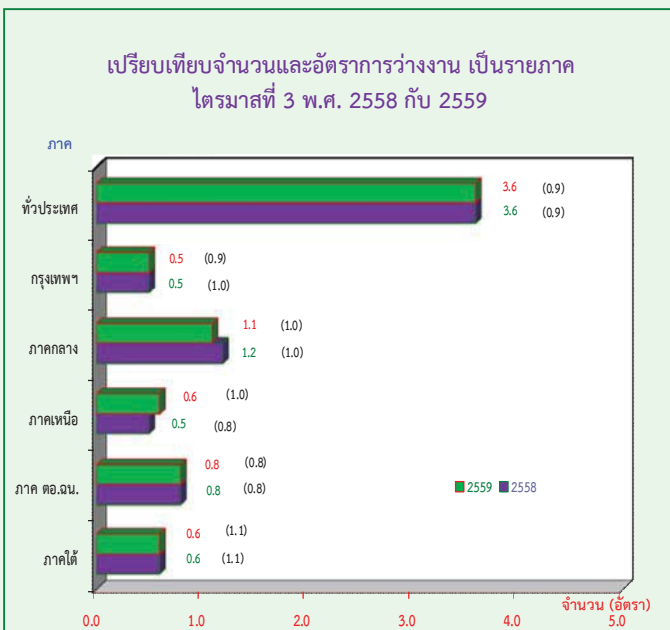

เมื่อเปรียบเทียบจำนวนผู้ว่างงานเป็นรายภาค กับช่วงเวลาเดียวกันของปี 2558 พบว่า จำนวนผู้ว่างงานภาคเหนือเพิ่มขึ้น 1.0 หมื่นคน ในขณะที่ภาคกลางลดลง 1.0 หมื่นคน สำหรับกรุงเทพมหานคร ภาคตะวันออกเฉียงเหนือและภาคใต้จำนวนผู้ว่างงานไม่เปลี่ยนแปลงจากช่วงเวลาเดียวกันของปีที่แล้ว เมื่อพิจารณาอัตราการว่างงาน พบว่า ทั่วประเทศมีอัตราการว่างงานเท่าเดิมคือร้อยละ 0.9 และเมื่อพิจารณาตามภาค พบว่า ภาคเหนือมีอัตราการว่างงานเพิ่มขึ้น 0.2 จากร้อยละ 0.8 เป็นร้อยละ 1.0 กรุงเทพมหานครมีอัตราการว่างงานลดลง 0.1 จากร้อยละ 1.0 เป็นร้อยละ 0.9 สำหรับภาคใต้ ภาคกลาง และภาคตะวันออกเฉียงเหนืออัตราการว่างงานไม่มีการเปลี่ยนแปลงเมื่อเทียบกับช่วงเวลาเดียวกันของปีก่อน

EXECUTIVE SUMMARY

LABOR FORCE SURVEY IN THE 3th QUARTER OF 2016

NUMBER OF POPULATION BY LABOR FORCE THE LABOR FORCE SURVEY , QUARTER 3 : 2016

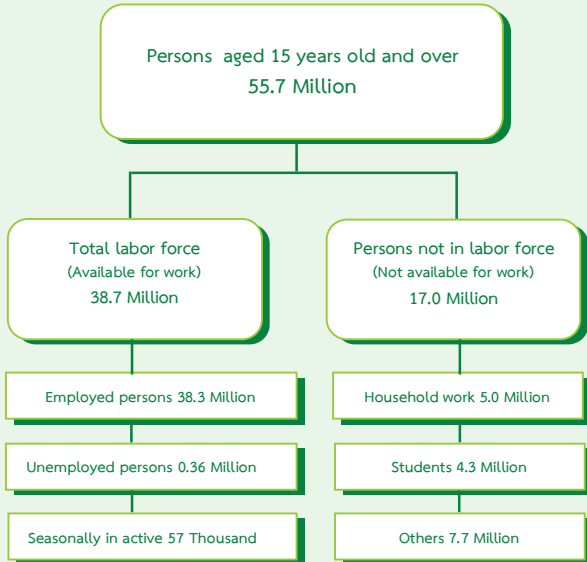

Some major findings from the 3th Quarter of the 2016 Labor Force Survey showed that there were 55.7 million people, aged 15 years and over, of these, 38.7 million were in the labor force (38.3 million were employed, 0.36 million were unemployed and 57 thousand were seasonally inactive labor force) and 17.0 million were not in the labor force (5.0 million were household work, 4.3 million were students and 7.7 million were others).

COMPARISON OF THE NUMBER OF EMPLOYED PERSONS OF QUARTER 3 IN 2015 AND 2016 BY INDUSTRY

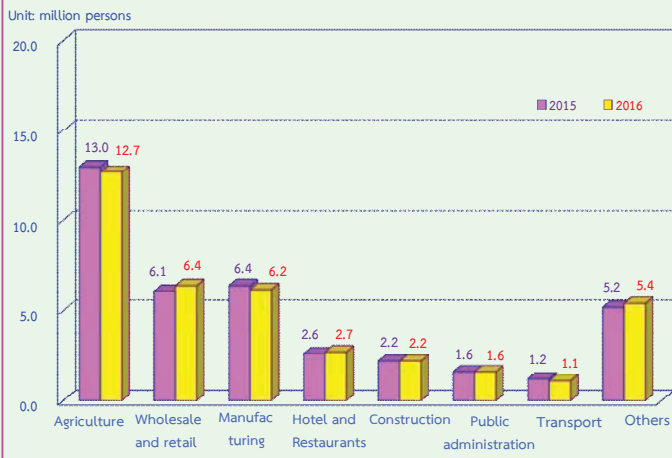

Comparing to the same period of 2015, the number of persons employed did not change. It was found that the number of employed persons in non – agriculture sector increased by 0.3 million (from 25.3 million to 25.6 million). This increment was found in various industry, such as Wholesale and retail increase by 0.3 million, Hotel and Restaurants increased by 0.1 million. Those in agriculture sector decreased by 0.3 million (from 13.0 million to 12.7 million).

COMPARISON OF THE NUMBER OF EMPLOYED PERSONS OF QUARTER 3 IN 2015 AND 2016 BY LEVEL OF EDUCATION

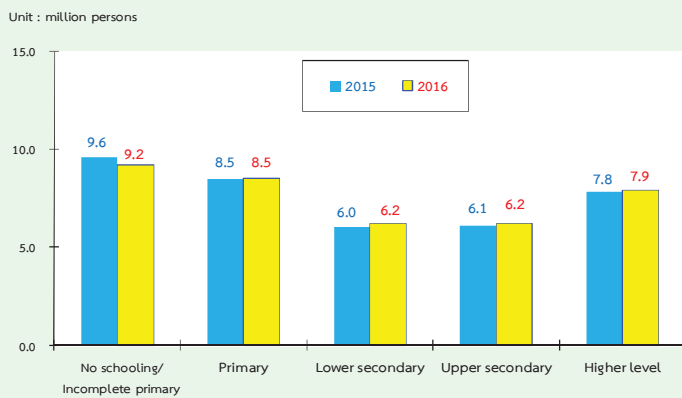

Comparing level of educational attainment of the employed persons to the same period of 2015, it was found that the number of employed persons with lower secondary level increased by 0.2 million, upper secondary level and higher level increased by 0.1 million. However, no schooling and with incomplete primary decreased by 0.4 million. Primary level did not change.

THE NUMBER AND RATE OF UNDEREMPLOYMENT WORKER BY QUARTERLY IN 2013 - 2016

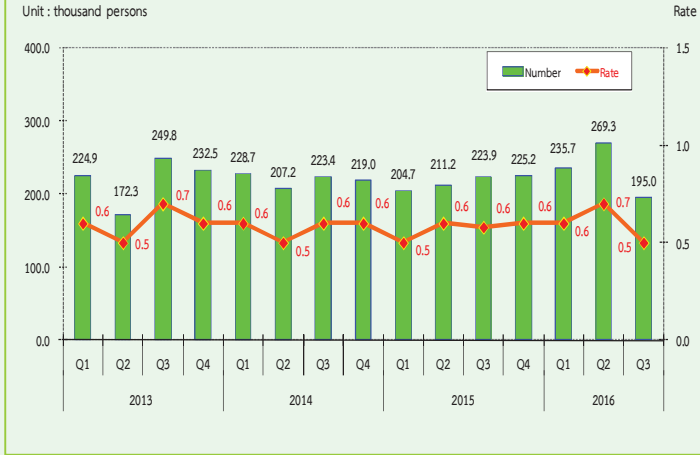

Remark : Underemployment rate = $\frac{\text{Employed persons 1-34 hours/week and available for additional work}}{\text{Total employed persons}} \times 100$

If the operation is not fully considered or function below the level of the working hours (defined as working less than 35 hours per week and available for additional work) in the third quarter 2016, showed that the number of people who work less than half a million of 2.0 held that those who work in this group, even if it is working, but it is not working at full capacity. Because they also have more time to work on their own. If the rate was lower when compared with the total number of 0.5%.

THE NUMBER OF UNEMPLOYED PERSONS AND UNEMPLOYMENT RATE IN 2013 - 2016



Remark : Unemployment rate = $\frac{\text{Unemployed persons} \times 100}{\text{Total labor force}}$

However, when compared with the reaction time of the year 2015, the number of underemployment worker decreased by 29 thousand (from 0.6% to 0.5%).

In the 3th quarter 2016, there were 0.36 million or 0.9% of unemployed persons. Comparing to the same period of last year, the number of unemployed persons did not change (0.36 million). Considering by age group, it is noticeable that there were 0.21 million or 5.0% found in a teenager group (15-24 years old) and 0.16 million or 0.5% in adult group (25 years and over). Comparing to the same period of 2015, the rate of unemployed persons increased from 4.9% to 5.0% in the teenagers'. The adult group increased (from 0.4% to 0.5%).

UNEMPLOYMENT RATE IN 2013 - 2016 BY AGE GROUP

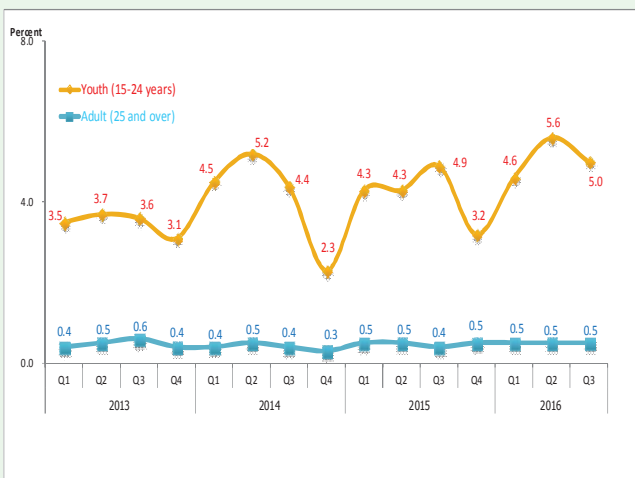

Remark : Unemployment rates by age group = $\frac{\text{Unemployed persons by age group} \times 100}{\text{Total labor force by age group}}$

THE NUMBER OF UNEMPLOYED PERSONS BY EXPERIENCE
OF WORK QUARTER 3 : 2016



Concerning work experience of unemployed persons, about 190 thousand out of 360 thousand, had no experience in work, with these 150 thousand were from the teenager group, and 41 thousand from the adult group, about 170 thousand of unemployed persons have ever worked. Looking at the distribution of unemployed persons, about 91 thousand, were from the trade and service sector, 64 thousand were from manufacturing and the least of about 19 thousand were from agriculture sector.

COMPARISON NUMBER AND UNEMPLOYMENT RATES
BY LEVEL OF EDUCATION, BETWEEN QUARTER 3 OF 2015 AND 2016



Data in the 3th Quarter 2016, showed that the higher level of education attainment, the higher number of unemployed, it is clearly seen that 170 thousand with the highest level of educational attainment were unemployed, followed by 60 thousand with lower secondary and upper secondary, and primary 50 thousand, with no schooling/incomplete primary 20 thousand.

COMPARISON NUMBER AND UNEMPLOYMENT RATES
BY REGION, BETWEEN QUARTER 3 OF 2015 AND 2016

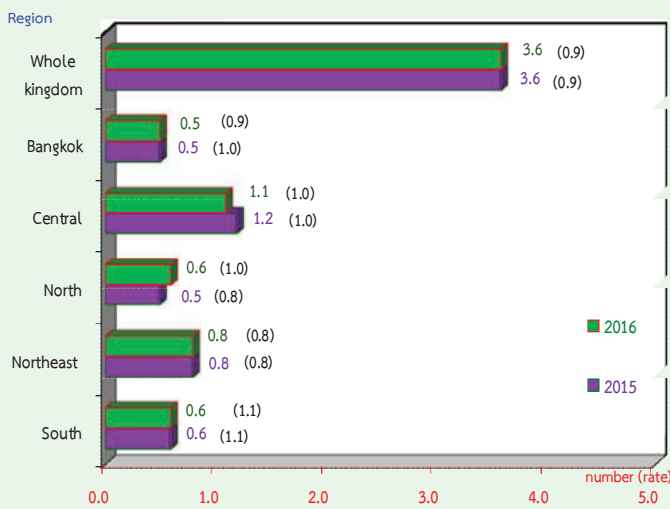

Comparing the number of unemployment by region with the same period of last year, it showed that the number of unemployed persons in the north increased by 10 thousand. The central decreased by 10 thousand. Bangkok, the northeast and the south unemployment persons did not change.

In sum, the results of the 3th Quarter in the 2016, Labor Force Survey revealed that the over all unemployment rates did not change (0.9%) comparing to the same period as in 2015. While a increase in the North by 0.2 (from 0.8% to 1.0%), Bangkok decreased by 0.1 (from 1.0% to 0.9%). The South, the Central and the Northeast by did not change.

สารบัญแผนภูมิ

- แผนภูมิ 3.1 ผู้มีงานทำ จำแนกตามภาค
- แผนภูมิ 3.2 อัตราการมีส่วนร่วมในกำลังแรงงาน จำแนกตามหมวดอายุ
- แผนภูมิ 3.3 อัตราการมีส่วนร่วมในกำลังแรงงาน จำแนกตามระดับการศึกษาที่สำเร็จ
- แผนภูมิ 3.4 ผู้มีงานทำ จำแนกตามสถานภาพการทำงาน
- แผนภูมิ 3.5 อัตราการว่างงาน จำแนกตามกลุ่มอายุ
- แผนภูมิ 3.6 อัตราการว่างงาน จำแนกตามระดับการศึกษา
- แผนภูมิ 3.7 ลูกจ้าง จำแนกตามระดับค่าจ้าง/เงินเดือน

สารบัญตาราง

- ตาราง 2.1** การประมาณค่าสัมประสิทธิ์ของการแปรผันของค่าประมาณยอดรวม
จำแนกตามสถานภาพแรงงาน กลุ่มอายุและเขตการปกครอง
- ตาราง 3.1** ขนาดตัวอย่างที่สัมพันธ์กันได้ และอัตราการตอบ (Response Rate)
- ตาราง 3.2** ขนาดตัวอย่าง และค่าประมาณประชากร
- ตาราง 3.3** จำนวนและอัตราร้อยละของประชากร จำแนกตามสถานภาพแรงงาน เพศ และเขตการปกครอง
- ตาราง 3.4** จำนวนและอัตราร้อยละของประชากร จำแนกตามสถานภาพแรงงาน เพศ ภาค
และเขตการปกครอง
- ตาราง 3.5** อัตราการมีส่วนร่วมในกำลังแรงงาน จำแนกตามหมวดอายุ เพศ ภาคและเขตการปกครอง
- ตาราง 3.6** อัตราการมีส่วนร่วมในกำลังแรงงาน จำแนกตามสถานภาพสมรส เพศ และเขตการปกครอง
- ตาราง 3.7** อัตราการมีส่วนร่วมในกำลังแรงงาน จำแนกตามระดับการศึกษาที่สำเร็จ เพศ
และเขตการปกครอง
- ตาราง 3.8** จำนวนและอัตราร้อยละของผู้มีงานทำ จำแนกตามสถานภาพทำงาน ภาค และเขตการปกครอง
- ตาราง 3.9** จำนวนและอัตราร้อยละของผู้มีงานทำ จำแนกตามหมวดอุตสาหกรรม ภาค
และเขตการปกครอง
- ตาราง 3.10** จำนวนและอัตราร้อยละของผู้มีงานทำ จำแนกตามอาชีพ ภาค และเขตการปกครอง
- ตาราง 3.11** จำนวนและอัตราร้อยละของผู้มีงานทำ จำแนกตามระดับการศึกษาที่สำเร็จ
ภาค และเขตการปกครอง
- ตาราง 3.12** อัตราการว่างงาน ในไตรมาสที่ 3 เดือนกรกฎาคม – กันยายน พ.ศ.2559
- ตาราง 3.13** อัตราการว่างงาน จำแนกตามหมวดอายุ เพศ ภาค และเขตการปกครอง
- ตาราง 3.14** อัตราการว่างงาน จำแนกตามระดับการศึกษาที่สำเร็จ เพศ และเขตการปกครอง
- ตาราง 3.15** จำนวนและอัตราร้อยละของผู้ว่างงาน จำแนกตามระดับการศึกษาที่สำเร็จ เพศ
และเขตการปกครอง
- ตาราง 3.16** จำนวนและอัตราร้อยละของผู้มีงานทำ จำแนกตามชั่วโมงทำงานต่อสัปดาห์
- ตาราง 3.17** จำนวนและอัตราร้อยละของลูกจ้าง จำแนกตามระดับค่าจ้าง/เงินเดือน เพศ
และเขตการปกครอง
- ตาราง 3.18** จำนวนและอัตราร้อยละของลูกจ้าง ภาคเอกชนและภาครัฐบาล ที่ได้รับผลประโยชน์
เพิ่มเติมจำแนกตามเพศ และเขตการปกครอง

บทที่ 1

บทนำ

1.1 ความเป็นมา

สำนักงานสถิติแห่งชาติ ได้ทำการสำรวจภาวะการทำงานของประชากรทั่วประเทศอย่างต่อเนื่องเป็นประจำทุกปี เริ่มตั้งแต่ปี พ.ศ. 2506 โดยในช่วงแรกทำการสำรวจปีละ 2 รอบ และใน พ.ศ. 2527 ถึง พ.ศ. 2540 ได้ทำการสำรวจปีละ 3 รอบ โดยรอบที่ 1 ทำการสำรวจในเดือนกุมภาพันธ์ เป็นช่วงหน้าแล้งนอกฤดูการเกษตร รอบที่ 2 สำรวจในเดือนพฤษภาคม เป็นช่วงที่กำลังแรงงานใหม่ที่เพิ่งสำเร็จการศึกษาเริ่มเข้าสู่ตลาดแรงงาน รอบที่ 3 สำรวจในเดือนสิงหาคม เป็นช่วงฤดูการเกษตร และต่อมาใน พ.ศ. 2541 เป็นต้นมา ได้เพิ่มการสำรวจอีก 1 รอบ รวมเป็น 4 รอบ โดยทำการสำรวจในเดือนพฤศจิกายนของทุกปี ซึ่งเป็นช่วงฤดูการเก็บเกี่ยวผลผลิตทางการเกษตร ทั้งนี้เพื่อเป็นการนำเสนอข้อมูลที่สะท้อนถึงภาวะการมีงานทำ การว่างงานและการประกอบกิจกรรมต่างๆ ของประชากรทั้งประเทศเป็นรายไตรมาสและต่อองค์ประกอบทุกช่วงเวลาของปี

เนื่องจากความจำเป็นต้องการใช้ข้อมูล เพื่อใช้ในการวางแผนและกำหนดนโยบายในระดับจังหวัดมีมากขึ้น สำนักงานสถิติแห่งชาติจึงได้กำหนดขนาดตัวอย่างเพิ่มขึ้นโดยเริ่มตั้งแต่ พ.ศ. 2537 ทั้งนี้เพื่อให้สามารถนำเสนอข้อมูลในระดับจังหวัดได้ โดยเสนอเฉพาะรอบการสำรวจของเดือนกุมภาพันธ์และเดือนสิงหาคมเท่านั้น การสำรวจรอบที่ 4 ในเดือนพฤศจิกายน พ.ศ. 2541 ซึ่งจัดทำเป็นครั้งแรกได้เสนอผลในระดับจังหวัดด้วยและตั้งแต่ปี พ.ศ. 2542 เป็นต้นมา ผลการสำรวจทั้ง 4 รอบได้เสนอผลในระดับจังหวัด

หลังจากเกิดภาวะวิกฤติทางเศรษฐกิจกลางปี 2540 ความต้องการใช้ข้อมูลเพื่อการวางแผนและกำหนดนโยบายด้านแรงงานมีมากขึ้นและเร่งด่วนขึ้นในปี พ.ศ. 2544 จึงได้เริ่มดำเนินการสำรวจเป็นรายเดือนแล้วนำเสนอข้อมูล 3 เดือนรวมกันเพื่อเสนอข้อมูลเป็นรายไตรมาส โดยข้อมูลที่สำคัญสามารถ

นำเสนอในระดับจังหวัด สำหรับข้อมูลของเดือนที่ตรงกับรอบการสำรวจเดิม คือข้อมูลเดือนกุมภาพันธ์ พฤษภาคม และ สิงหาคม ได้จัดทำสรุปผลการสำรวจเฉพาะข้อมูลที่สำคัญเพื่อสามารถเปรียบเทียบกับข้อมูลแต่ละรอบของปีที่ผ่านมาได้ และการสำรวจตั้งแต่เดือนกันยายน พ.ศ.2544 เป็นต้นมา สามารถนำเสนอผลของการสำรวจเป็นรายเดือนทุกเดือนโดยสามารถเสนอผลในระดับภาคเท่านั้นเนื่องจากตัวอย่างไม่มากพอที่จะนำเสนอในระดับย่อยกว่านี้ และในขณะเดียวกันได้มีการปรับอายุผู้อยู่ในกำลังแรงงานจาก 13 ปีขึ้นไปเป็น 15 ปีขึ้นไป เพื่อให้สอดคล้องกับกฎหมายการใช้แรงงานเด็ก ปรับปรุงการจัดจำแนกประเภทของอาชีพ อุตสาหกรรมและสถานภาพการทำงานให้สอดคล้องกับมาตรฐานสากลในปัจจุบันเพื่อให้สามารถเปรียบเทียบข้อมูลกันได้ ปรับเขตการปกครองจากเดิมเขตสุขาภิบาลถูกนำเสนอรวมเป็นนอกเขตเทศบาล มารวมเป็นในเขตเทศบาล เนื่องจากพระราชบัญญัติเปลี่ยนแปลงฐานะของสุขาภิบาลเป็นเทศบาล พ.ศ. 2542

1.2 แนวคิดหรือข้อกำหนด

แนวคิดการสำรวจภาวะการทำงานของประชากร ได้กำหนดตามมาตรฐานสากลขององค์การแรงงานระหว่างประเทศ (ILO) และองค์การสหประชาชาติ (UN) ซึ่งสำนักงานสถิติแห่งชาติได้ทำการปรับปรุงแนวคิดและคำนิยามที่ใช้หลายครั้งตั้งแต่รอบที่ 1 พ.ศ. 2526 โดยมีวัตถุประสงค์เพื่อให้สอดคล้องกับสภาพที่แท้จริงทางสังคมและเศรษฐกิจของประเทศตลอดจนความต้องการของผู้ใช้ข้อมูล ซึ่งมีการปรับปรุงมาตามลำดับ และตั้งแต่ ไตรมาสที่ 1 พ.ศ. 2544 ได้กำหนดอายุขั้นต่ำของประชากรวัยทำงานเป็น 15 ปี

1.3 วัตถุประสงค์

เพื่อประมาณจำนวนและลักษณะของกำลังแรงงานภายในประเทศและในจังหวัดต่างๆ ในแต่ละไตรมาสของข้อมูลสถิติที่ได้จากการสำรวจ ได้แก่ จำนวนประชากรในวัยทำงาน (อายุ 15 ปีขึ้นไป) ผู้มีงานทำ ผู้ว่างงาน จำแนกตามลักษณะที่น่าสนใจ เช่น อายุ เพศ การศึกษาที่สำเร็จ อาชีพ อุตสาหกรรม สถานภาพการทำงาน ชั่วโมงทำงาน ค่าจ้าง เป็นต้น

1.4 ประโยชน์ที่คาดว่าจะได้รับ

ข้อมูลที่ได้นำมาใช้สำหรับการวางแผนและกำหนดนโยบายด้านแรงงานดังนี้

1) ใช้ในการวางแผนพัฒนากำลังแรงงาน

1.1) ใช้เป็นข้อมูลพื้นฐานในการวัดอุปทานของแรงงาน การเข้าสู่กำลังแรงงาน รวมไปถึงการเพิ่มของกระบวนการผลิต โดยการพัฒนากำลังแรงงานที่ว่างงาน หรือที่ยังทำงานต่ำกว่าระดับมาใช้ประโยชน์อย่างเต็มที่

1.2) เป็นข้อมูลสำคัญที่ใช้ในการวางแผนและประเมินนโยบายของรัฐบาลในด้านการส่งเสริมและสนับสนุนการจ้างงาน

1.3) เป็นข้อมูลที่ได้จากการสำรวจในแต่ละช่วงเวลาที่เกี่ยวข้องกัน สามารถชี้ให้เห็นทิศทางและแนวโน้ม ตลอดจนการเปลี่ยนแปลงของตลาดแรงงานและภาวะการจ้างงาน

2) ใช้เป็นตัวชี้วัดภาวะทางเศรษฐกิจในระดับมหภาค

2.1) เป็นข้อมูลพื้นฐาน เพื่อแสดงขนาดและโครงสร้างของกำลังแรงงานของประเทศ

2.2) เป็นข้อมูลที่เมื่อนำไปวิเคราะห์ร่วมกับข้อมูลทางเศรษฐกิจอื่น จะสามารถนำไปใช้ในการประเมิน และวิเคราะห์ด้านนโยบายทางเศรษฐกิจของประเทศในระดับมหภาคได้

2.3) ข้อมูลในเรื่องอัตราการว่างงาน ทำให้เป็นดัชนีวัดสมรรถภาพทางเศรษฐกิจของประเทศ

3) ด้านอื่นๆ

3.1) ใช้ประกอบในการพิจารณาอัตราค่าจ้างขั้นต่ำ และโครงสร้างของรายได้ในแต่ละสาขาอาชีพ

3.2) ใช้ในการวิเคราะห์วิจัยในด้านต่างๆ เช่น สามารถใช้ในการอธิบายความเจริญทางเศรษฐกิจในอดีตที่ผ่านมา การศึกษาทางด้านประชากรที่มีผลกระทบต่อเศรษฐกิจและสังคม ในด้านขนาดและองค์ประกอบของกำลังแรงงาน เป็นต้น

3.3) ใช้ในการประมาณการกำลังแรงงาน เพื่อประโยชน์ในการวางแผนด้านเศรษฐกิจและสังคม

บทที่ 2

ระเบียบวิธีสถิติ

2.1 ประชากรเป้าหมาย

การสำรวจโครงการนี้คุ้มครองครัวเรือนส่วนบุคคลและครัวเรือนส่วนบุคคลทุกครัวเรือนที่อาศัยอยู่ในเขตเทศบาลและนอกเขตเทศบาลทุกจังหวัดทั่วประเทศ ยกเว้น ครัวเรือนชาวต่างประเทศที่ทำงานในสถานทูตหรือองค์กรระหว่างประเทศที่มีเอกสิทธิ์ทางการทูต

สำหรับครัวเรือนที่เข้าข่ายการแฉงนั้บของการสำรวจภาวะการทำงานของประชากร ได้แก่ ครัวเรือนส่วนบุคคลและครัวเรือนกลุ่มบุคคลซึ่งจะมีรายชื่อปรากฏในบัญชีรายชื่อครัวเรือนตัวอย่าง

บุคคลที่เข้าข่ายการแฉงนั้บ ได้แก่ ผู้ที่เป็นสมาชิกในครัวเรือนส่วนบุคคลตัวอย่างและผู้ที่ถูกเลือกเป็นตัวอย่างในครัวเรือนกลุ่มบุคคล

2.2 เวลาอ้างอิง

หมายถึง ระยะเวลา 7 วัน นับจากวันก่อนวันสัมภาษณ์ย้อนหลังไป 7 วัน เช่น วันสัมภาษณ์คือวันที่ 9 กุมภาพันธ์ พ.ศ. 2557 “ ระหว่าง 7 วันก่อนวันสัมภาษณ์ ” คือ ระหว่างวันที่ 2 ถึง วันที่ 8 กุมภาพันธ์ พ.ศ. 2557

2.3 คำนิยาม

สำนักงานสถิติแห่งชาติ ได้ปรับปรุงแนวคิดและคำนิยามที่ใช้ในการสำรวจภาวะการทำงานของประชากรหลายครั้ง โดยมีวัตถุประสงค์เพื่อให้สอดคล้องกับสภาพที่แท้จริงทางสังคมและเศรษฐกิจของประเทศตลอดจนความต้องการของผู้ใช้ข้อมูลและสอดคล้องกับมาตรฐานสากลขององค์การแรงงานระหว่างประเทศ (ILO) กับองค์การสหประชาชาติ (UN) แนวคิดและคำนิยามที่ใช้ในการสำรวจไตรมาสนี้ได้เริ่มใช้มาตั้งแต่รอบที่ 1 พ.ศ. 2526 มีการปรับปรุงบ้างตามลำดับ และตั้งแต่ไตรมาสที่ 1 พ.ศ. 2544 ได้กำหนดอายุขั้นต่ำของประชากรวัยทำงานเป็น 15 ปี

คำนิยามที่สำคัญ ๆ ที่ใช้ในการสำรวจ มีดังนี้

ผู้มีงานทำ

ผู้มีงานทำ หมายถึง บุคคลที่มีอายุ 15 ปีขึ้นไป และในสัปดาห์แห่งการสำรวจมีลักษณะอย่างหนึ่งอย่างใด ดังต่อไปนี้

1. ได้ทำงานตั้งแต่ 1 ชั่วโมงขึ้นไป โดยได้รับค่าจ้าง เงินเดือน ผลกำไร เงินปันผลค่าตอบแทนที่มีลักษณะอย่างอื่นสำหรับผลงานที่ทำ เป็นเงินสดหรือสิ่งของ

2. ไม่ได้ทำงาน หรือทำงานน้อยกว่า 1 ชั่วโมง แต่เป็นบุคคลที่มีลักษณะอย่างหนึ่งอย่างใด ดังต่อไปนี้ (ซึ่งจะถือว่าเป็น ผู้ที่ปกติมีงานประจำ)

2.1 ยังได้รับค่าตอบแทน ค่าจ้าง หรือผลประโยชน์อื่น ๆ หรือผลกำไรจากงานหรือธุรกิจในช่วงที่ไม่ได้ทำงาน

2.2 ไม่ได้รับค่าตอบแทน ค่าจ้าง หรือผลประโยชน์อื่น ๆ หรือผลกำไรจากงานหรือธุรกิจในช่วงที่ไม่ได้ทำงาน แต่ยังมีงานหรือธุรกิจที่จะกลับไปทำ

3. ทำงานอย่างน้อย 1 ชั่วโมง โดยไม่ได้รับค่าจ้างในวิสาหกิจหรือไร่นาเกษตรของหัวหน้าครัวเรือนหรือของสมาชิกในครัวเรือน

ผู้ว่างงาน

ผู้ว่างงาน หมายถึง บุคคลที่มีอายุ 15 ปีขึ้นไป และในสัปดาห์แห่งการสำรวจมีลักษณะอย่างหนึ่งอย่างใด ดังต่อไปนี้

1. ไม่ได้ทำงานและไม่มีการจ้างงาน แต่ได้หางาน สมัครงานหรือรอการบรรจุ ในระหว่าง 30 วันก่อนวันสัมภาษณ์

2. ไม่ได้ทำงานและไม่มีการจ้างงาน และได้หางานทำในระหว่าง 30 วันก่อนวันสัมภาษณ์ แต่พร้อมที่จะทำงานในสัปดาห์แห่งการสำรวจ

กำลังแรงงานปัจจุบัน

กำลังแรงงานปัจจุบัน หมายถึง บุคคลที่มีอายุ 15 ปีขึ้นไป ซึ่งในสัปดาห์แห่งการสำรวจมีงานทำหรือว่างงาน ตามคำนิยามที่ได้ระบุข้างต้น

กำลังแรงงานที่รอฤดูกาล

กำลังแรงงานที่รอฤดูกาล หมายถึง บุคคลที่มีอายุ 15 ปีขึ้นไป ในสัปดาห์แห่งการสำรวจเป็นผู้ไม่เข้าข่ายคำนิยามของผู้มีงานทำ หรือผู้ว่างงาน แต่เป็นผู้รอฤดูกาลที่เหมาะสมเพื่อที่จะทำงาน และเป็นบุคคลที่ตามปกติจะทำงานที่ไม่ได้รับสิ่งตอบแทนในไร่นาเกษตร หรือธุรกิจซึ่งทำกิจกรรมตามฤดูกาล โดยมีหัวหน้าครัวเรือน หรือสมาชิกคนอื่น ๆ ในครัวเรือนเป็นเจ้าของหรือผู้ดำเนินการ

กำลังแรงงานรวม

กำลังแรงงานรวม หมายถึง บุคคลทุกคนที่มีอายุ 15 ปีขึ้นไป ในสัปดาห์แห่งการสำรวจเป็นผู้อยู่ในกำลังแรงงานปัจจุบัน หรือเป็นผู้ถูกจัดจำแนกอยู่ในประเภทกำลังแรงงานที่รอฤดูกาลตามคำนิยามที่ได้ระบุข้างต้น

ผู้ไม่อยู่ในกำลังแรงงาน

ผู้ไม่อยู่ในกำลังแรงงาน หมายถึง บุคคลที่ไม่เข้าข่ายคำนิยามของผู้ที่อยู่ในกำลังแรงงานในสัปดาห์แห่งการสำรวจ คือ

บุคคลซึ่งในสัปดาห์แห่งการสำรวจมีอายุ 15 ปีขึ้นไป แต่ไม่ได้ทำงาน และไม่พร้อมที่จะทำงาน เนื่องจากเป็นผู้ที่

1. ทำงานบ้าน
2. เรียนหนังสือ
3. ยังเด็กเกินไป หรือชรามาก
4. ไม่สามารถทำงานได้ เนื่องจากพิการทางร่างกายหรือจิตใจ หรือเจ็บป่วยเรื้อรัง
5. ไม่สมัครใจทำงาน
6. ทำงานโดยไม่ได้รับค่าจ้าง ผลกำไรส่วนแบ่ง หรือสิ่งตอบแทนอื่น ๆ ให้แก่บุคคลซึ่งมิได้เป็นสมาชิกในครัวเรือนเดียวกัน

7. ทำงานให้แก่องค์กร หรือสถาบันการกุศลต่างๆ โดยไม่ได้รับค่าจ้างผลกำไรส่วนแบ่ง หรือสิ่งตอบแทนอย่างใด

8. ไม่พร้อมที่จะทำงาน เนื่องจากเหตุผลอื่น

งาน

งาน หมายถึง กิจกรรมที่ทำที่มีลักษณะอย่างหนึ่งอย่างใด ดังต่อไปนี้

1. กิจกรรมที่ทำแล้วได้รับค่าตอบแทนเป็นเงินหรือสิ่งของ ค่าตอบแทนที่เป็นเงิน อาจจ่ายเป็นรายเดือน รายสัปดาห์ รายวัน หรือรายชิ้น
2. กิจกรรมที่ทำแล้วได้ผลกำไร หรือหวังที่จะได้รับผลกำไร หรือส่วนแบ่งเป็นการตอบแทน
3. กิจกรรมที่ทำให้กับธุรกิจของสมาชิกในครัวเรือน โดยไม่ได้รับค่าจ้างหรือผลกำไรตอบแทนอย่างใดซึ่งสมาชิกในครัวเรือนที่ประกอบธุรกิจนั้นจะมีสถานภาพการทำงาน เป็นประกอบธุรกิจส่วนตัว หรือนายจ้าง

อาชีพ

อาชีพ หมายถึง ประเภทหรือชนิดของงานที่บุคคลนั้นทำอยู่ บุคคลส่วนมากมีอาชีพเดียว สำหรับบุคคลที่ในสัปดาห์แห่งการสำรวจมีอาชีพมากกว่า 1 อาชีพให้นับอาชีพที่มีชั่วโมงทำงานมากที่สุด ถ้าชั่วโมงทำงานแต่ละอาชีพเท่ากันให้นับอาชีพที่มีรายได้มากกว่า ถ้าชั่วโมงทำงานและรายได้ที่ได้รับจากแต่ละอาชีพเท่ากัน ให้นับอาชีพที่ผู้ตอบสัมภาษณ์พอใจมากที่สุด ถ้าผู้ตอบสัมภาษณ์ตอบไม่ได้ให้นับอาชีพที่ได้ทำมานานที่สุด การจัดจำแนกประเภทอาชีพ ตั้งแต่ไตรมาสที่ 1 พ.ศ. 2554 ปรับใช้ตาม International Standard Classification of Occupation, 2008 (ISCO – 08) ขององค์การแรงงานระหว่างประเทศ (ILO)

ก่อน พ.ศ. 2553 การจัดประเภทอาชีพจำแนกตามความเหมาะสมกับลักษณะอาชีพของประเทศไทย โดยอ้างอิง International Standard Classification of Occupation, 1988 (ISCO – 88)

อุตสาหกรรม

อุตสาหกรรม หมายถึง ประเภทของกิจกรรมทางเศรษฐกิจที่ได้ดำเนินการโดยสถานประกอบการที่บุคคลนั้นกำลังทำงานอยู่ หรือประเภทของธุรกิจซึ่งบุคคลนั้นได้ดำเนินการอยู่ในสัปดาห์แห่งการสำรวจ ถ้าบุคคลหนึ่งมีอาชีพมากกว่าหนึ่งอย่าง ให้บันทึกอุตสาหกรรมตามอาชีพที่บันทึกไว้ การจัดจำแนกประเภทอุตสาหกรรม ตั้งแต่ไตรมาสที่ 1 พ.ศ. 2554 ปรับใช้ตาม Thailand Standard Industrial Classification, (TSIC 2009)

ก่อน พ.ศ. 2553 การจัดประเภทอุตสาหกรรมจำแนกตามความเหมาะสมกับลักษณะอุตสาหกรรมของประเทศไทย โดยอ้างอิง International Standard Industrial Classification of All Economic Activities, (ISIC : 1989)

สถานภาพการทำงาน

สถานภาพการทำงาน หมายถึง สถานะของบุคคลที่ทำงานในสถานที่ที่ทำงานหรือธุรกิจ แบ่งออกเป็น 5 ประเภท คือ

1. นายจ้าง หมายถึง ผู้ประกอบธุรกิจของตนเองเพื่อหวังผลกำไร หรือส่วนแบ่ง และได้จ้างบุคคลอื่นมาทำงานในธุรกิจในฐานะลูกจ้าง

2. ประกอบธุรกิจส่วนตัวโดยไม่มีลูกจ้าง หมายถึง ผู้ประกอบธุรกิจของตนเองโดยลำพังผู้เดียว หรืออาจมีบุคคลอื่นมาร่วมกิจการด้วยเพื่อหวังผลกำไร หรือส่วนแบ่งและไม่ได้จ้างลูกจ้างแต่อาจมีสมาชิกในครัวเรือนหรือผู้ฝึกงานมาช่วยทำงานโดยไม่ได้รับค่าจ้าง หรือค่าตอบแทนอย่างอื่นสำหรับงานที่ทำ

3. ช่วยธุรกิจในครัวเรือนโดยไม่ได้รับค่าจ้าง หมายถึง ผู้ที่ช่วยทำงานโดยไม่ได้รับค่าจ้างในไร่นาเกษตร หรือในธุรกิจของสมาชิกในครัวเรือน

4. ลูกจ้าง หมายถึง ผู้ที่ทำงานโดยได้รับค่าจ้างเป็นรายเดือน รายสัปดาห์ รายวัน รายชิ้น หรือเหมาจ่าย ค่าตอบแทนที่ได้รับจากการทำงาน อาจจะเป็นเงิน หรือสิ่งของ

ลูกจ้างแบ่งออกเป็น 3 ประเภท

4.1 ลูกจ้างรัฐบาล หมายถึง ข้าราชการ พนักงานเทศบาล พนักงานองค์การบริหารส่วนจังหวัด ตลอดจนลูกจ้างประจำ และชั่วคราวของรัฐบาล

4.2 ลูกจ้างรัฐวิสาหกิจ หมายถึง ผู้ที่ทำงานให้กับหน่วยงานรัฐวิสาหกิจ

4.3 ลูกจ้างเอกชน หมายถึง ผู้ที่ทำงานให้กับเอกชน หรือธุรกิจของเอกชน รวมทั้งผู้รับจ้างทำงานบ้าน

5. การรวมกลุ่ม หมายถึง กลุ่มคนที่มาร่วมกันทำงานโดยมีวัตถุประสงค์เพื่อพึ่งตนเอง และช่วยเหลือซึ่งกันและกัน สมาชิกแต่ละคนมีความเท่าเทียมกันในการกำหนดการทำงานทุกขั้นตอนไม่ว่าเป็นการลงทุน การขาย งานอื่นๆ ของกิจการที่ทำ ตลอดจนการแบ่งรายได้ให้แก่สมาชิกตามที่ตกลงกัน (การรวมกลุ่มดังกล่าวอาจจดทะเบียนจัดตั้งในรูปแบบของสหกรณ์หรือไม่ก็ได้)

การจัดจำแนกประเภทสถานภาพการทำงาน ตั้งแต่ไตรมาสที่ 1 พ.ศ. 2544 ใช้ตาม International Classification of Status in Employment, 1993 (ICSE – 93) ขององค์การแรงงานระหว่างประเทศ (ILO) มีสถานภาพการทำงานเพิ่มขึ้นอีก 1 กลุ่มคือ การรวมกลุ่ม (Member of Producers' Cooperative)

ชั่วโมงทำงาน

ชั่วโมงทำงาน หมายถึง จำนวนชั่วโมงทำงานจริงทั้งหมด ในสัปดาห์แห่งการสำรวจ สำหรับบุคคลที่มีอาชีพมากกว่าหนึ่งอาชีพ ชั่วโมงทำงาน หมายถึง ยอดรวมของชั่วโมงทำงานทุกอาชีพ สำหรับผู้ที่มีงานประจำซึ่งไม่ได้ทำงานในสัปดาห์แห่งการสำรวจให้บันทึกจำนวนชั่วโมงเป็น 0 ชั่วโมง

การสำรวจก่อนปี พ.ศ. 2544 ผู้ที่มีงานประจำซึ่งไม่ได้ทำงานในสัปดาห์แห่งการสำรวจ ให้นับจำนวนชั่วโมงทำงานปกติต่อสัปดาห์เป็นชั่วโมงทำงาน

รายได้ของลูกจ้าง

รายได้ของลูกจ้าง หมายถึง รายได้ของผู้ที่มีสถานภาพการทำงานเป็น ลูกจ้าง ที่ได้รับมาจากการทำงานของอาชีพที่ทำในสัปดาห์แห่งการสำรวจ ซึ่งประกอบด้วยค่าจ้างและผลประโยชน์ตอบแทนอื่นๆ สำหรับลูกจ้าง

ระยะเวลาของการหางานทำ

ระยะเวลาของการหางานทำ หมายถึง ระยะเวลาที่ผู้ว่างงานได้ออกหางานทำ ให้นับตั้งแต่วันที่เริ่มหางานทำจนถึงวันสุดท้ายก่อนวันสัมภาษณ์

คาบการแฉงนับ

คาบการแฉงนับ หมายถึง ระยะเวลาที่พนักงานออกไปสัมภาษณ์บุคคลในครัวเรือนตัวอย่าง ซึ่งโดยปกติเป็นวันที่ 1 - 12 ของทุกเดือน

ประเภทของครัวเรือนที่อยู่ในขอบข่ายการสำรวจ

ครัวเรือนที่อยู่ในขอบข่ายการสำรวจแบ่งได้เป็น 2 ประเภท คือ

1. ครัวเรือนส่วนบุคคล ประกอบด้วย ครัวเรือนหนึ่งคน คือ บุคคลเดียวซึ่งหุงหาอาหารและจัดหาสิ่งอุปโภคบริโภคที่จำเป็นแก่การครองชีพ โดยไม่เกี่ยวกับผู้ใดซึ่งอาจพำนักอยู่ในเคหสถานเดียวกัน หรือครัวเรือนที่มีบุคคลตั้งแต่สองคนขึ้นไป ร่วมกันจัดหา และใช้สิ่งอุปโภคบริโภคที่จำเป็นแก่การครองชีพร่วมกัน ครัวเรือนส่วนบุคคลอาจอาศัยอยู่ในเคหะที่เป็นเรือนไม้ ตึกแถว ห้องแถว ห้องชุด เรือแพ เป็นต้น

2. ครัวเรือนกลุ่มบุคคล

2.1 ประเภทคนงาน ได้แก่ ครัวเรือนซึ่งประกอบด้วย บุคคลหลายคนอยู่กินร่วมกันในที่อยู่แห่งหนึ่ง เช่น ที่พักคนงาน เป็นต้น

2.2 ประเภทสถาบัน ซึ่งหมายถึง บุคคลหลายคนอยู่ร่วมกันในสถานที่อยู่แห่งหนึ่ง เช่น สถานที่กักกัน วัด กรมทหาร โดยไม่แยกที่อยู่เป็นสัดส่วนเฉพาะคนหรือเฉพาะครัวเรือน นักเรียนที่อยู่ประจำที่โรงเรียนหรือในหอพักนักเรียน เป็นต้น **ไม่อยู่ในคุ่มรวมของการสำรวจนี้**

ระดับการศึกษาที่สำเร็จ

ได้จำแนกการศึกษาตามระดับการศึกษาที่สำเร็จดังนี้

1. ไม่มีการศึกษา หมายถึง บุคคลที่ไม่เคยเข้าศึกษาในโรงเรียน หรือไม่เคยได้รับการศึกษา

2. ต่ำกว่าประถมศึกษา หมายถึง บุคคลที่สำเร็จการศึกษาต่ำกว่าชั้นประถมศึกษาปีที่ 6 หรือชั้นประถมศึกษาปีที่ 7 หรือชั้น ม.3 เดิม

3. สำเร็จประถมศึกษา หมายถึง บุคคลที่สำเร็จการศึกษาตั้งแต่ชั้นประถมศึกษาปีที่ 6 หรือชั้นประถมศึกษาปีที่ 7 หรือชั้น ม.3 เดิมขึ้นไป แต่ไม่สำเร็จระดับการศึกษาที่สูงกว่า

4. สำเร็จมัธยมศึกษาตอนต้น หมายถึง บุคคลที่สำเร็จการศึกษาตั้งแต่ชั้น ม.3 ม.ศ.3 หรือ ม.6 เดิมขึ้นไป แต่ไม่สำเร็จระดับการศึกษาที่สูงกว่า

5. สำเร็จมัธยมศึกษาตอนปลาย

5.1 สายสามัญ หมายถึง บุคคลที่สำเร็จการศึกษาประเภทสามัญศึกษาตั้งแต่ชั้น ม.6 ม.ศ.5 หรือ ม.8 เดิมขึ้นไป แต่ไม่สำเร็จระดับการศึกษาที่สูงกว่า

5.2 อาชีวศึกษา หมายถึง บุคคลที่สำเร็จการศึกษาประเภทอาชีวศึกษาหรือวิชาชีพที่เรียนต่อจากระดับมัธยมศึกษาตอนต้นหรือเทียบเท่า โดยมีหลักสูตรไม่เกิน 3 ปี และไม่สำเร็จระดับการศึกษาที่สูงกว่า

5.3 วิชาการศึกษา หมายถึง บุคคลที่สำเร็จการศึกษาประเภทวิชาการศึกษา (การฝึกหัดครู) ในระดับมัธยมศึกษาตอนปลายหรือเทียบเท่าขึ้นไป แต่ไม่สำเร็จระดับการศึกษาที่สูงกว่า

6. อุดมศึกษา

6.1 สายวิชาการ หมายถึง บุคคลที่สำเร็จการศึกษาประเภทสามัญศึกษาหรือสายวิชาการ โดยได้รับวุฒิปริญญาตรีปริญญาตรีโท เอก

6.2 สายวิชาชีพ หมายถึง บุคคลที่สำเร็จการศึกษาประเภทอาชีวศึกษา หรือสายวิชาชีพที่ได้รับประกาศนียบัตรวิชาชีพชั้นสูง หรือเทียบเท่าอนุปริญญา ปริญญาตรี

6.3 สายวิชาการศึกษา หมายถึง บุคคลที่สำเร็จการศึกษาประเภทวิชาการศึกษา และได้รับประกาศนียบัตรระดับอนุปริญญาและปริญญาตรี

7. อาชีวศึกษาระยะสั้น หมายถึง บุคคลที่สำเร็จการศึกษาหรือการฝึกอบรมประเภทอาชีวศึกษาที่มีหลักสูตรไม่เกิน 1 ปี และได้รับประกาศนียบัตรหรือใบรับรองเมื่อสำเร็จการศึกษา ฟื้นความรู้ของผู้เข้าเรียนได้กำหนดให้แตกต่างตามวิชาเฉพาะแต่ละอย่างที่เรียน แต่อย่างต่ำต้องจบประณปีที 4 หรือเทียบเท่า

8. อื่น ๆ หมายถึง บุคคลที่สำเร็จการศึกษาที่ไม่สามารถเทียบชั้นได้

2.4 แผนแบบการเลือกตัวอย่าง

แผนแบบการเลือกตัวอย่างที่ใช้เป็นแบบ Stratified Two – Stage Sampling (รายละเอียดในภาคผนวก ก.) โดยมีจังหวัดเป็นสตราตัม และในเขตเทศบาล และนอกเขตเทศบาล เป็นตราตัมย่อยในการเลือกตัวอย่างขั้นที่หนึ่ง (primary sampling stage) หน่วยตัวอย่างขั้นที่หนึ่ง คือเขตแฉงนั้บ โดยกรอบตัวอย่างสำหรับการเลือกหน่วยตัวอย่างขั้นที่หนึ่ง ได้มาจากโครงการสำมะโนประชากร พ.ศ. 2553 ที่ได้มีการปรับปรุงให้มีความทันสมัย และจำนวนเขตแฉงนั้บตัวอย่างทั้งสิ้น 5,970 เขตแฉงนั้บสำหรับการเลือกตัวอย่างขั้นที่สอง (secondary sampling stage) ครั้วเรือนส่วนบุคคลและสมาชิกในครั้วเรือนกลุ่มบุคคลประเภทคนงานเป็นหน่วยตัวอย่างขั้นที่สองโดยกำหนดให้ 16 และ 12 ครั้วเรือนตัวอย่างต่อเขตแฉงนั้บตัวอย่างในเขตเทศบาล และนอกเขตเทศบาล ตามลำดับในกรณีของครั้วเรือนกลุ่มบุคคลประเภทประเภทคนงานจะเป็นการเลือกสมาชิกตัวอย่างจากครั้วเรือนกลุ่มบุคคลประเภทคนงานทุกครั้วเรือนก่อนดำเนินการ

เลือกครั้วเรือนตัวอย่าง ได้มีการสร้างกรอบครั้วเรือนตัวอย่าง โดยทำการนับและจด ครั้วเรือนและอาคาร/สิ่งปลูกสร้างทุกแห่งในแต่ละเขตแฉงนั้บตัวอย่างหลังจากนั้นจึงมีการจัดเรียงรายชื่อครั้วเรือนส่วนบุคคลใหม่ตามขนาดครั้วเรือน ซึ่งวัดด้วยจำนวนสมาชิกในครั้วเรือน แล้วจึงดำเนินการเลือกครั้วเรือนตัวอย่างด้วยวิธีการสุ่มแบบมีระบบ

ตั้งแต่ปี 2545 สำนักงานสถิติแห่งชาติ ได้นำวิธีการเลือกตัวอย่างแบบ Rotation Sampling มาประยุกต์ใช้เพื่อเพิ่มคุณภาพตัวประมาณ โดยใช้แผนเลือกตัวอย่างแบบ 4 Rotation Groups และ 2-2-2 Pattern เนื่องจากแผนการเลือกตัวอย่างดังกล่าวได้สิ้นสุดลงในปี พ.ศ.2554 ดังนั้น จึงได้มีการกำหนดแผนการเลือกตัวอย่างแบบ Rotation ขึ้นใหม่สำหรับใช้ตั้งแต่ปี พ.ศ. 2555-2564 โดยแผนการเลือกตัวอย่างรูปแบบใหม่นี้ ได้มีการแบ่ง PSU (EA ตัวอย่าง) ออกเป็น 11 ชุด ในแต่ละ PSU กำหนดให้เลือกครั้วเรือนตัวอย่างจำนวน 4 ชุด ซึ่งจะได้ครั้วเรือนตัวอย่างทั้งสิ้น 44 ชุด โดยในแต่ละปีกำหนดให้ใช้ PSU ในการปฏิบัติงาน จำนวน 2 ชุด (ในปีถัดไปให้ใช้ PSU ซ้ำกับปีก่อนหน้า 50%)

โดยแผนการเลือกตัวอย่างแบบ Rotation ดังกล่าวกำหนดให้มีรูปแบบการซ้ำเป็นแบบ 2-2-2 pattern กล่าวคือ

- กำหนดให้ครั้วเรือนตัวอย่างถูกแฉงนั้บติดกัน 2 ไตรมาส จากนั้นเว้นไป 2 ไตรมาส และถูกแฉงนั้บซ้ำติดกันอีก 2 ไตรมาส

- กำหนดให้ใช้ PSU ซ้ำกัน 100% และครั้วเรือนตัวอย่างซ้ำกัน 50% ระหว่างไตรมาสที่ติดกันภายในปีเดียวกัน

- กำหนดให้ใช้ PSU ซ้ำกัน 50% และครั้วเรือนตัวอย่างซ้ำกัน 50% ระหว่างไตรมาสเดียวกันของปีที่ติดกัน

2.5 รายการข้อมูล

สำหรับ แบบสอบถามที่จะใช้ในการสัมภาษณ์ และบันทึกรายละเอียดของบุคคลที่อยู่ในข่ายการสำรวจโครงการนี้ ประกอบด้วยข้อถามหลัก 5 ตอน ได้แก่

ตอนที่ 1 ลักษณะทั่วไปของสมาชิกในครัวเรือน

ตอนที่ 2 การศึกษา

ตอนที่ 3 การทำงาน (เพื่อเติมรายละเอียดได้)

ตอนที่ 4 ความต้องการจะทำงานเพิ่ม

ตอนที่ 5 รายได้ของลูกจ้าง

2.6 การเก็บรวบรวมข้อมูล

การสำรวจได้ดำเนินการพร้อมกันทั่วประเทศในระหว่างวันที่ 1-12 ของเดือนเมษายน พฤษภาคม และมิถุนายน 2558

สำหรับวิธีการเก็บรวบรวมข้อมูล ใช้วิธีการสัมภาษณ์หัวหน้าครัวเรือนหรือสมาชิกในครัวเรือนตัวอย่าง โดยพนักงานของสำนักงานสถิติแห่งชาติ ซึ่งมีประสบการณ์ในการสำรวจ ทั้งนี้ ในกรุงเทพมหานคร ใช้พนักงานทำการสัมภาษณ์ จำนวน 44 คน และในจังหวัดอื่นๆ จำนวน 830 คน

ตั้งแต่ไตรมาสที่ 3 พ.ศ. 2556 เป็นต้นไป สำนักงานสถิติแห่งชาติได้ใช้เครื่องคอมพิวเตอร์พกพาขนาดกลาง (Tablet) ในการบันทึกข้อมูลแทนแบบสอบถาม เป็นการนำเทคโนโลยีมาใช้เพิ่มประสิทธิภาพในการปฏิบัติงาน สามารถควบคุมคุณภาพ ติดตามการปฏิบัติงานของพนักงานเก็บรวบรวมข้อมูล บนระบบติดตามความก้าวหน้า (Web Application) ทั้งติดตามเส้นทางการเดินสำรวจของพนักงานเก็บรวบรวมข้อมูล ติดตามความก้าวหน้าในการปฏิบัติงานของพนักงาน

ก่อนถึงคาบการปฏิบัติงานเก็บรวบรวมข้อมูลสำนักงานสถิติแห่งชาติ มีการจัดประชุมชี้แจงการปฏิบัติงานผ่านระบบ Video Conference เป็นประจำทุกเดือน ได้แก่ การชี้แจงทำความเข้าใจแบบสอบถาม คำนิยามที่สำคัญ ขอบข่าย คุ่มรวม ตลอดจนข้อสังเกต ปัญหา อุปสรรคที่พบ เป็นต้น

การปฏิบัติงานเก็บรวบรวมข้อมูล พนักงานจะทำการสัมภาษณ์ครัวเรือนตัวอย่าง และทำการบันทึกข้อมูลลงเครื่องคอมพิวเตอร์พกพาขนาดกลาง (Tablet) เมื่อพนักงานทำการตรวจสอบความถูกต้องของข้อมูลเรียบร้อยแล้ว จะส่งข้อมูลบนเครือข่ายสัญญาณอินเทอร์เน็ตเข้าสู่ Server ซึ่งข้อมูลที่ได้จะเก็บไว้ในระบบ Cloud Computing สำหรับประมวลผลข้อมูลต่อไป

2.7 การประมวลผลข้อมูล

สำหรับการสำรวจครั้งนี้เป็นการสำรวจด้วยตัวอย่าง เพื่อให้สามารถประมาณค่าหรืออ้างถึงประชากรได้นั้น ต้องมีการคำนวณค่าถ่วงน้ำหนักให้แต่ละหน่วยที่ถูกเลือกมาเป็นตัวแทน โดยมีขั้นตอนการคำนวณค่าถ่วงน้ำหนัก 3 ขั้นตอนหลักๆ (รายละเอียดในภาคผนวก ก.) ดังนี้

1. คำนวณ ค่าถ่วงน้ำหนักพื้นฐาน (Design weight หรือ base weight) เป็นการคำนวณส่วนกลับของความน่าจะเป็นของหน่วยตัวอย่างที่ถูกเลือกในแต่ละขั้นของการเลือกตัวอย่างตามแผนแบบการเลือกตัวอย่าง
2. การปรับค่าถ่วงน้ำหนักพื้นฐานเมื่อมีข้อมูลที่ไม่ตอบ (Adjustment for non-response) โดยจะทำการปรับค่าถ่วงน้ำหนักของครัวเรือน
3. การปรับค่าถ่วงน้ำหนักด้วยข้อมูลสนับสนุนอื่นๆ (post-stratification calibration adjustment) โดยใช้ข้อมูลจากการคาดประมาณประชากร ตามกลุ่มอายุ เพศ ภาค และเขตการปกครอง

2.8 ข้อจำกัดของข้อมูล

ตาราง 2.1 การประมาณค่าสัมประสิทธิ์ของความแปรผันของค่าประมาณยอดรวม จำแนกตามสถานภาพแรงงาน
กลุ่มอายุและเขตการปกครอง

ภาค	กลุ่มอายุ	C.V.%								
		กำลังแรงงานรวม			ผู้มีงานทำ			ผู้ว่างงาน		
		รวม	ชาย	หญิง	รวม	ชาย	หญิง	รวม	ชาย	หญิง
ทั่วราชอาณาจักร	รวม	0.15	0.17	0.26	0.15	0.17	0.26	4.47	5.88	6.78
	15-17	3.58	3.98	7.52	3.72	4.17	7.74	*	*	*
	18-19	2.05	2.22	4.21	2.13	2.30	4.44	14.33	18.92	*
	20-24	0.71	0.80	1.26	0.77	0.87	1.40	7.28	10.03	10.25
	25-29	0.37	0.35	0.70	0.39	0.40	0.72	10.58	15.17	14.43
	30-34	0.32	0.31	0.60	0.33	0.33	0.61	13.10	18.43	18.25
	35-39	0.27	0.21	0.52	0.28	0.23	0.53	18.20	*	*
	40-49	0.24	0.21	0.46	0.25	0.22	0.46	13.85	17.73	*
	50-59	0.31	0.31	0.55	0.31	0.32	0.55	*	*	*
	60ปีขึ้นไป	0.70	0.87	1.15	0.70	0.88	1.15	*	*	*
ในเขตเทศบาล	รวม	0.22	0.25	0.38	0.23	0.27	0.38	5.87	7.98	8.57
	15-17	6.36	7.21	12.10	6.60	7.48	12.75	*	*	*
	18-19	3.25	3.87	5.72	3.43	4.00	6.21	*	*	*
	20-24	1.11	1.49	1.66	1.21	1.63	1.79	8.49	12.26	11.64
	25-29	0.57	0.56	1.03	0.60	0.65	1.04	15.23	*	*
	30-34	0.48	0.45	0.88	0.50	0.50	0.89	18.94	*	*
	35-39	0.42	0.30	0.81	0.43	0.34	0.81	*	*	*
	40-49	0.39	0.35	0.72	0.40	0.37	0.72	19.68	*	*
	50-59	0.51	0.56	0.89	0.51	0.57	0.89	*	*	*
	60ปีขึ้นไป	1.18	1.56	1.80	1.18	1.56	1.81	*	*	*
นอกเขตเทศบาล	รวม	0.20	0.22	0.35	0.20	0.22	0.36	6.64	8.71	9.75
	15-17	4.33	4.78	9.59	4.51	5.02	9.73	*	*	*
	18-19	2.63	2.71	5.96	2.72	2.81	6.19	18.83	*	*
	20-24	0.92	0.90	1.85	1.01	0.99	2.09	11.05	16.33	14.52
	25-29	0.47	0.42	0.92	0.50	0.47	0.96	14.56	*	19.81
	30-34	0.43	0.43	0.81	0.44	0.45	0.82	17.50	*	*
	35-39	0.35	0.30	0.66	0.36	0.31	0.67	*	*	*
	40-49	0.31	0.25	0.59	0.31	0.26	0.59	19.40	*	*
	50-59	0.37	0.35	0.69	0.38	0.36	0.70	*	*	*
	60ปีขึ้นไป	0.87	1.05	1.48	0.87	1.06	1.49	*	*	*

หมายเหตุ : * ค่า C.V.มากกว่า 20%

บทที่ 3

ผลการสำรวจ

3.1 อัตราการตอบ

ตาราง 3.1 ขนาดตัวอย่างที่สัมภาษณ์ได้และอัตราการตอบ

ผลการเจงนับ	เขตการปกครอง		ภาค					รวม
	ในเขต	นอกเขต	กทม.	กลาง	เหนือ	ตะวันออก	ใต้	
	เทศบาล	เทศบาล						
จำนวนครัวเรือนที่เจงนับได้ทั้งหมด	41,621	32,057	3,590	22,426	16,359	18,834	12,469	73,678
ครัวเรือนปฏิเสธ	378	83	173	229	17	6	36	461
ไม่พบผู้ตอบสัมภาษณ์	1,638	639	295	1,356	98	159	369	2,277
บ้านว่าง/ไม่ใช่ครัวเรือน	4,178	1,819	365	1,994	1,160	1,460	1,018	5,997
อื่นๆ	1,145	322	377	419	222	181	268	1,467
จำนวนครัวเรือนตัวอย่าง	48,960	34,920	4,800	26,424	17,856	20,640	14,160	83,880
Household RR (%) ¹	92.94	96.85	80.95	91.80	97.98	98.20	94.88	94.60

¹ HH RR = (# ครัวเรือนที่เจงนับได้ × 100 / (# ครัวเรือนที่เจงนับได้) + (# ครัวเรือนที่ปฏิเสธ) + (# ครัวเรือนที่ไม่พบ) + ...ตัวหารไม่รวมบ้านว่าง/ไม่ใช่ครัวเรือน

3.2 คุณลักษณะของประชากรและตัวอย่าง

ตาราง 3.2 ขนาดตัวอย่าง และค่าประมาณประชากร

ลักษณะ(Characteristics)	Unweighted sample count	Weighted population estimates		
		Number	Percentage (95% CI)	
			Upper	Lower
ทั่วประเทศ	185,724	55,660,305	55,774,289	55,546,321
15-17	8,761	2,736,284	2,756,646	2,715,922
18-19	5,350	1,898,975	1,923,296	1,874,654
20-24	11,289	4,960,463	5,006,597	4,914,329
25-29	12,367	4,777,444	4,808,948	4,745,940
30-34	14,052	4,770,682	4,798,216	4,743,148
35-39	16,192	5,194,332	5,219,705	5,168,959
40-49	36,609	10,841,606	10,888,396	10,794,816
50-59	36,227	9,573,652	9,620,652	9,526,652
60 ปีขึ้นไป	44,877	10,906,867	10,962,231	10,851,503
ชาย	86,459	26,896,094	26,965,878	26,826,310
15-17	4,399	1,388,421	1,404,468	1,372,374
18-19	2,758	960,294	977,812	942,776
20-24	5,636	2,497,344	2,527,623	2,467,065
25-29	6,061	2,404,869	2,422,165	2,387,573
30-34	6,795	2,381,611	2,396,373	2,366,849
35-39	7,659	2,552,599	2,563,624	2,541,574
40-49	16,872	5,247,141	5,268,570	5,225,712
50-59	16,607	4,557,432	4,583,295	4,531,569
60 ปีขึ้นไป	19,672	4,906,383	4,946,656	4,866,110
หญิง	99,265	28,764,211	28,854,336	28,674,086
15-17	4,362	1,347,863	1,360,397	1,335,329
18-19	2,592	938,681	955,552	921,810
20-24	5,653	2,463,119	2,497,927	2,428,312
25-29	6,306	2,372,575	2,398,906	2,346,244
30-34	7,257	2,389,071	2,412,312	2,365,829
35-39	8,533	2,641,733	2,664,585	2,618,881
40-49	19,737	5,594,465	5,636,059	5,552,871
50-59	19,620	5,016,220	5,055,465	4,976,975
60 ปีขึ้นไป	25,205	6,000,484	6,038,474	5,962,494

ตาราง 3.2 ขนาดตัวอย่าง และค่าประมาณประชากร (ต่อ)

ลักษณะ(Characteristics)	Unweighted sample count	Weighted population estimates		
		Number	Percentage (95% CI)	
			Upper	Lower
ในเขตเทศบาล	102,851	25,302,604	25,379,718	25,225,490
15-17	4,603	1,102,139	1,113,806	1,090,472
18-19	2,974	798,074	812,358	783,790
20-24	6,623	2,251,891	2,281,317	2,222,465
25-29	7,151	2,447,126	2,472,134	2,422,118
30-34	8,023	2,446,370	2,467,449	2,425,291
35-39	9,178	2,578,703	2,598,051	2,559,355
40-49	20,045	5,018,116	5,052,174	4,984,058
50-59	19,704	4,179,176	4,212,303	4,146,049
60 ปีขึ้นไป	24,550	4,481,009	4,513,245	4,448,773
ชาย	47,215	12,107,575	12,155,075	12,060,075
15-17	2,313	550,555	559,156	541,954
18-19	1,519	397,223	407,533	386,913
20-24	3,252	1,117,914	1,139,408	1,096,420
25-29	3,461	1,201,984	1,215,925	1,188,043
30-34	3,811	1,197,452	1,208,488	1,186,416
35-39	4,316	1,259,490	1,267,551	1,251,429
40-49	9,137	2,422,771	2,439,324	2,406,218
50-59	8,876	1,972,776	1,992,176	1,953,376
60 ปีขึ้นไป	10,530	1,987,410	2,011,545	1,963,275
หญิง	55,636	13,195,029	13,255,777	13,134,281
15-17	2,290	551,584	559,466	543,702
18-19	1,455	400,851	410,737	390,965
20-24	3,371	1,133,977	1,154,074	1,113,880
25-29	3,690	1,245,142	1,265,903	1,224,381
30-34	4,212	1,248,918	1,266,877	1,230,959
35-39	4,862	1,319,213	1,336,801	1,301,625
40-49	10,908	2,595,345	2,625,109	2,565,581
50-59	10,828	2,206,400	2,233,252	2,179,548
60 ปีขึ้นไป	14,020	2,493,599	2,514,969	2,472,229

ตาราง 3.2 ขนาดตัวอย่าง และค่าประมาณประชากร (ต่อ)

ลักษณะ(Characteristics)	Unweighted sample count	Weighted population estimates		
		Number	Percentage (95% CI)	
			Upper	Lower
นอกเขตเทศบาล	82,873	30,357,701	30,441,640	30,273,762
15-17	4,158	1,634,145	1,650,834	1,617,456
18-19	2,376	1,100,901	1,120,586	1,081,216
20-24	4,666	2,708,572	2,744,104	2,673,040
25-29	5,216	2,330,318	2,349,478	2,311,158
30-34	6,029	2,324,312	2,342,026	2,306,598
35-39	7,014	2,615,629	2,632,044	2,599,214
40-49	16,564	5,823,490	5,855,574	5,791,406
50-59	16,523	5,394,476	5,427,817	5,361,135
60 ปีขึ้นไป	20,327	6,425,858	6,470,869	6,380,847
ชาย	39,244	14,788,519	14,839,642	14,737,396
15-17	2,086	837,866	851,414	824,318
18-19	1,239	563,071	577,234	548,908
20-24	2,384	1,379,430	1,400,757	1,358,103
25-29	2,600	1,202,885	1,213,121	1,192,649
30-34	2,984	1,184,159	1,193,963	1,174,355
35-39	3,343	1,293,109	1,300,630	1,285,588
40-49	7,735	2,824,370	2,837,979	2,810,761
50-59	7,731	2,584,656	2,601,759	2,567,553
60 ปีขึ้นไป	9,142	2,918,973	2,951,214	2,886,732
หญิง	43,629	15,569,182	15,635,757	15,502,607
15-17	2,072	796,279	806,025	786,533
18-19	1,137	537,830	551,501	524,159
20-24	2,282	1,329,142	1,357,561	1,300,723
25-29	2,616	1,127,433	1,143,629	1,111,237
30-34	3,045	1,140,153	1,154,906	1,125,400
35-39	3,671	1,322,520	1,337,110	1,307,930
40-49	8,829	2,999,120	3,028,174	2,970,066
50-59	8,792	2,809,820	2,838,441	2,781,199
60 ปีขึ้นไป	11,185	3,506,885	3,538,294	3,475,476

3.3 ผลการสำรวจ

รายงานนี้เสนอผลการสำรวจภาวะการมีงานทำของประชากรทั่วราชอาณาจักร โดยดำเนินการปฏิบัติงานเก็บรวบรวมข้อมูลระหว่างวันที่ 1 – 12 ของเดือนกรกฎาคม สิงหาคม และกันยายน พ.ศ. 2559 ซึ่งเป็นการสำรวจไตรมาสที่ 3 ของปี ผลการสำรวจทำให้ทราบถึง ภาวะการมีงานทำ การว่างงาน และลักษณะที่สำคัญบางประการของกำลังแรงงานในประเทศระหว่าง เดือนกรกฎาคม-กันยายน พ.ศ. 2559

อนึ่ง จำนวนประชากร ที่ใช้เป็นฐานในการประมาณผลตามระเบียบวิธีการสุ่มตัวอย่างสำหรับโครงการสำรวจภาวะการทำงานของประชากรตั้งแต่รอบที่ 1 เดือนกุมภาพันธ์ พ.ศ. 2538 เป็นต้นมานั้น ได้มีการเปลี่ยนแปลงเพื่อให้สอดคล้องกับจำนวนประชากรที่ใช้ในการวางแผนพัฒนาเศรษฐกิจและสังคมแห่งชาติ ซึ่งได้จากการคาดประมาณประชากรของประเทศไทย พ.ศ. 2553-2583 ที่ได้จัดทำขึ้นใหม่โดย สำนักพัฒนาสังคมและคุณภาพชีวิต สำนักงานคณะกรรมการพัฒนาการเศรษฐกิจและสังคมแห่งชาติ

3.3.1 ลักษณะของกำลังแรงงาน

ผู้ที่อยู่ในกำลังแรงงาน มีจำนวนทั้งสิ้น 38.7 ล้านคน ซึ่งในจำนวนนี้ส่วนใหญ่อาศัยอยู่นอกเขตเทศบาล คือร้อยละ 55.0 และประมาณร้อยละ 54.2 ของผู้อยู่ในกำลังแรงงานทั้งหมดเป็นชาย

กำลังแรงงานปัจจุบันซึ่งประกอบด้วย ผู้มีงานทำและผู้ที่ไม่พร้อมจะทำงาน มีจำนวนประมาณ 38.6 ล้านคน ต่างจากกำลังแรงงานรวมประมาณ 57,300 คน ซึ่งจำนวนที่แตกต่างนี้เป็นผู้ที่ไม่พร้อมจะทำงานเนื่องจากโรคฤดูกาล หรือที่เรียกว่ากำลังแรงงานที่โรคฤดูกาล

จำนวนผู้ว่างงานมีประมาณ 3.6 แสนคน หรือร้อยละ 0.9 ของกำลังแรงงานปัจจุบัน ในจำนวนนี้เป็นผู้ที่กำลังหางานทำประมาณร้อยละ 0.2 และเป็นผู้ที่ไม่ได้ทำงานแต่พร้อมจะทำงานร้อยละ 0.7

ส่วนผู้ที่ไม่อยู่ในกำลังแรงงาน มีประมาณ 17.0 ล้านคน หรือร้อยละ 30.5 ของผู้ที่มีอายุตั้งแต่ 15 ปีขึ้นไปทั้งหมด ซึ่งประกอบด้วย คนทำงานบ้าน 5.0 ล้านคน เรียนหนังสือ 4.3 ล้านคน และเด็ก ขรา หรือป่วย พิการจนไม่สามารถทำงานได้ 6.0 ล้านคน และอื่นๆ 1.7 ล้านคน

แผนภูมิ 3.1 จำนวนผู้มีงานทำ จำแนกตามภาค

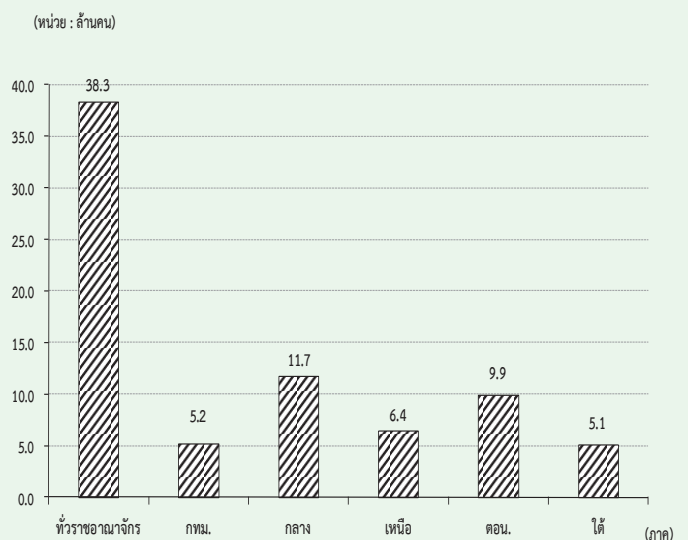

ตาราง 3.3 จำนวนและอัตราร้อยละของประชากร จำแนกตามสถานภาพแรงงาน เพศ และเขตการปกครอง

สถานภาพแรงงาน	ทั่วราชอาณาจักร			ในเขตเทศบาล			นอกเขตเทศบาล		
	รวม	ชาย	หญิง	รวม	ชาย	หญิง	รวม	ชาย	หญิง
จำนวน ('000)									
ประชากรอายุ 15 ปีขึ้นไป	55,660.3	26,896.1	28,764.2	25,302.6	12,107.6	13,195.0	30,357.7	14,788.5	15,569.2
กำลังแรงงานรวม	38,683.0	20,964.0	17,719.0	17,404.2	9,230.1	8,174.1	21,278.9	11,733.9	9,544.9
กำลังแรงงานปัจจุบัน	38,625.7	20,929.0	17,696.7	17,385.5	9,219.4	8,166.1	21,240.2	11,709.5	9,530.7
-ผู้มีงานทำ	38,263.2	20,741.5	17,521.7	17,215.0	9,118.8	8,096.3	21,048.1	11,622.7	9,425.4
ทำงาน	38,104.8	20,648.6	17,456.2	17,167.0	9,089.5	8,077.6	20,937.8	11,559.1	9,378.6
มีงานประจำแต่ไม่ได้ทำงาน	158.4	92.9	65.5	48.0	29.3	18.7	110.4	63.6	46.8
-ผู้ว่างงาน	362.5	187.5	175.1	170.5	100.7	69.8	192.0	86.8	105.2
หางานทำ	98.3	53.3	45.1	56.9	33.0	23.9	41.4	20.2	21.2
ไม่หางานทำแต่พร้อมที่จะทำงาน	264.2	134.2	130.0	113.6	67.7	45.9	150.6	66.6	84.1
กำลังแรงงานที่รอดฤดูกาล	57.3	35.1	22.3	18.6	10.6	8.0	38.7	24.4	14.3
ไม่อยู่ในกำลังแรงงานอายุ 15 ปีขึ้นไป	16,977.3	5,932.1	11,045.2	7,898.5	2,877.5	5,021.0	9,078.8	3,054.6	6,024.3
ทำงานบ้าน	5,043.3	244.7	4,798.6	2,286.4	124.9	2,161.4	2,757.0	119.8	2,637.2
เรียนหนังสือ	4,298.5	2,021.6	2,276.9	2,129.3	1,009.8	1,119.4	2,169.3	1,011.8	1,157.5
ยังเด็ก ขรา/ไม่สามารถทำงานได้	5,901.8	2,582.5	3,319.3	2,417.5	1,063.4	1,354.1	3,484.3	1,519.0	1,965.3
อื่น ๆ	1,733.7	1,083.3	650.3	1,065.3	679.3	386.1	668.3	404.0	264.3
ร้อยละ									
ประชากรอายุ 15 ปีขึ้นไป	100.0	100.0	100.0	100.0	100.0	100.0	100.0	100.0	100.0
กำลังแรงงานรวม	69.5	77.9	61.6	68.8	76.2	62.0	70.1	79.3	61.3
กำลังแรงงานปัจจุบัน	69.4	77.8	61.5	68.7	76.2	61.9	70.0	79.2	61.2
-ผู้มีงานทำ	68.7	77.1	60.9	68.0	75.3	61.4	69.3	78.6	60.5
ทำงาน	68.5	76.8	60.7	67.9	75.1	61.2	69.0	78.2	60.2
มีงานประจำแต่ไม่ได้ทำงาน	0.3	0.4	0.2	0.2	0.2	0.1	0.4	0.4	0.3
-ผู้ว่างงาน	0.7	0.7	0.6	0.7	0.8	0.5	0.6	0.6	0.7
หางานทำ	0.2	0.2	0.2	0.2	0.3	0.2	0.1	0.1	0.1
ไม่หางานทำแต่พร้อมที่จะทำงาน	0.5	0.5	0.5	0.5	0.6	0.4	0.5	0.5	0.5
กำลังแรงงานที่รอดฤดูกาล	0.1	0.1	0.1	0.1	0.1	0.1	0.1	0.2	0.1
ไม่อยู่ในกำลังแรงงานอายุ 15 ปีขึ้นไป	30.5	22.1	38.4	31.2	23.8	38.1	29.9	20.7	38.7
ทำงานบ้าน	9.1	0.9	16.7	9.0	1.0	16.4	9.1	0.8	16.9
เรียนหนังสือ	7.7	7.5	7.9	8.4	8.3	8.5	7.2	6.8	7.4
ยังเด็ก ขรา/ไม่สามารถทำงานได้	10.6	9.6	11.5	9.6	8.8	10.3	11.5	10.3	12.6
อื่น ๆ	3.1	4.0	2.3	4.2	5.6	2.9	2.2	2.7	1.7

ตาราง 3.4 จำนวนและอัตราร้อยละของประชากร จำแนกตามสถานภาพแรงงาน เพศ ภาคและเขตการปกครอง

สถานภาพแรงงาน และเพศ	ตัวราชาอาณัติกร			กรุงเทพฯ- มหานคร			กลาง			เหนือ			ตะวันออกเฉียงเหนือ			ใต้		
	รวม	ในเขตฯ	นอกเขตฯ	รวม	ในเขตฯ	นอกเขตฯ	รวม	ในเขตฯ	นอกเขตฯ	รวม	ในเขตฯ	นอกเขตฯ	รวม	ในเขตฯ	นอกเขตฯ	รวม	ในเขตฯ	นอกเขตฯ
	จำนวน ('000)																	
ยอดรวม	55,660.3	25,302.6	30,357.7	7,536.3	7,606.4	8,845.0	9,489.1	3,328.6	6,160.6	14,912.3	4,371.6	10,540.7	7,271.1	2,459.7	4,811.5			
ผู้อยู่ในกำลังแรงงาน	38,683.0	17,404.2	21,278.9	5,265.4	5,413.6	6,349.2	6,442.5	2,190.8	4,251.7	10,016.1	2,813.4	7,202.7	5,196.3	1,721.0	3,475.3			
ผู้อยู่ในกำลังแรงงานอายุ 15 ปีขึ้นไป	16,977.3	7,898.5	9,078.8	2,271.0	2,192.8	2,495.8	3,046.6	1,137.8	1,908.9	4,896.3	1,558.2	3,338.1	2,074.9	738.7	1,336.1			
ชาย	26,896.1	12,107.6	14,788.5	3,621.3	3,658.9	4,327.3	4,576.0	1,573.6	3,002.4	7,168.0	2,079.9	5,088.1	3,544.7	1,173.9	2,370.7			
ผู้อยู่ในกำลังแรงงาน	20,964.0	9,230.1	11,733.9	2,790.7	2,865.5	3,481.5	3,486.2	1,137.3	2,348.9	5,459.1	1,508.3	3,950.8	2,881.1	928.3	1,952.7			
ผู้อยู่ในกำลังแรงงานอายุ 15 ปีขึ้นไป	5,932.1	2,877.5	3,054.6	830.6	793.3	845.8	1,089.8	436.3	653.5	1,709.0	571.7	1,137.3	663.6	245.6	418.0			
หญิง	28,764.2	13,195.0	15,569.2	3,915.1	3,947.6	4,517.7	4,913.2	1,755.0	3,158.2	7,744.3	2,291.7	5,452.6	3,726.5	1,285.7	2,440.7			
ผู้อยู่ในกำลังแรงงาน	17,719.0	8,174.1	9,544.9	2,474.7	2,548.1	2,867.7	2,956.3	1,053.5	1,902.8	4,570.0	1,305.2	3,251.8	2,315.2	792.6	1,522.6			
ผู้อยู่ในกำลังแรงงานอายุ 15 ปีขึ้นไป	11,045.2	5,021.0	6,024.3	1,440.4	1,399.5	1,649.9	1,956.9	701.5	1,255.4	3,187.3	986.5	2,200.8	1,411.3	493.1	918.1			
ยอดรวม	100.0	100.0	100.0	100.0	100.0	100.0	100.0	100.0	100.0	100.0	100.0	100.0	100.0	100.0	100.0			
ผู้อยู่ในกำลังแรงงาน	69.5	68.8	70.1	69.9	71.2	71.8	67.9	65.8	69.0	67.2	64.4	68.3	71.5	70.0	72.2			
ผู้อยู่ในกำลังแรงงานอายุ 15 ปีขึ้นไป	30.5	31.2	29.9	30.1	28.8	28.2	32.1	34.2	31.0	32.8	35.6	31.7	28.5	30.0	27.8			
ชาย	100.0	100.0	100.0	100.0	100.0	100.0	100.0	100.0	100.0	100.0	100.0	100.0	100.0	100.0	100.0			
ผู้อยู่ในกำลังแรงงาน	77.9	76.2	79.3	77.1	78.3	80.5	76.2	72.3	78.2	76.2	72.5	77.7	81.3	79.1	82.4			
ผู้อยู่ในกำลังแรงงานอายุ 15 ปีขึ้นไป	22.1	23.8	20.7	22.9	21.7	19.6	23.8	27.7	21.8	23.8	27.5	22.4	18.7	20.9	17.6			
หญิง	100.0	100.0	100.0	100.0	100.0	100.0	100.0	100.0	100.0	100.0	100.0	100.0	100.0	100.0	100.0			
ผู้อยู่ในกำลังแรงงาน	61.6	62.0	61.3	63.2	64.6	63.5	60.2	60.0	60.3	58.8	57.0	59.6	62.1	61.7	62.4			
ผู้อยู่ในกำลังแรงงานอายุ 15 ปีขึ้นไป	38.4	38.1	38.7	36.8	35.5	36.5	39.8	40.0	39.8	41.2	43.1	40.4	37.9	38.4	37.6			

3.3.2 การมีส่วนร่วมในกำลังแรงงาน

ตาราง 3.5 แสดงอัตราการมีส่วนร่วมในกำลังแรงงาน หรือร้อยละของประชากรที่อยู่ในกำลังแรงงานรวม (รวมกำลังแรงงานที่รอฤดูกาลด้วย) ต่อประชากรที่มีอายุ 15 ปีขึ้นไปทั้งหมด พบว่าการมี

ส่วนร่วมในกำลังแรงงานของประชากรร้อยละ 69.5 โดยผู้ที่อยู่นอกเขตเทศบาลมีอัตราการมีส่วนร่วมในกำลังแรงงานมากกว่าผู้ที่อยู่ในเขตเทศบาลคือร้อยละ 70.1 และร้อยละ 68.8 ตามลำดับ

ตาราง 3.5 อัตราการมีส่วนร่วมในกำลังแรงงาน จำแนกตามหมวดอายุ เพศ ภาค และเขตการปกครอง

(หน่วยเป็นร้อยละ)

หมวดอายุ (ปี)	ตัวราชอาณาจักร			กรุงเทพมหานคร			ภาคกลาง			ภาคเหนือ			ภาคตะวันออกเฉียงเหนือ			ภาคใต้		
	รวม	ในเขตเทศบาล	นอกเขตเทศบาล	รวม	ในเขตเทศบาล	นอกเขตเทศบาล	รวม	ในเขตเทศบาล	นอกเขตเทศบาล	รวม	ในเขตเทศบาล	นอกเขตเทศบาล	รวม	ในเขตเทศบาล	นอกเขตเทศบาล	รวม	ในเขตเทศบาล	นอกเขตเทศบาล
ยอดรวม	69.5	68.8	70.1	69.9	71.5	71.2	71.8	67.9	65.8	69.0	67.2	64.4	68.3	71.5	70.0	72.2		
15-19	19.5	16.9	21.3	15.4	19.6	18.6	20.5	17.5	13.3	19.7	18.4	14.6	20.0	26.5	24.4	27.5		
20-24	64.8	58.6	70.0	54.4	68.1	63.4	72.3	64.7	56.9	69.1	63.8	54.1	67.9	69.5	65.7	71.6		
25-29	87.0	87.9	86.1	87.3	89.6	90.0	89.3	87.2	85.8	88.0	83.3	86.3	82.0	85.1	87.0	84.0		
30-34	88.9	89.1	88.6	88.9	89.8	89.6	89.9	87.6	88.6	87.0	88.5	88.4	88.6	88.1	89.5	87.3		
35-39	90.4	90.5	90.3	91.3	90.9	90.9	90.9	90.3	90.2	90.3	89.5	89.0	89.7	89.3	88.2	89.9		
40-49	88.9	87.9	89.8	86.0	88.5	88.4	88.6	90.2	90.1	90.3	89.9	89.0	90.3	89.4	87.7	90.3		
50-59	81.5	78.9	83.6	74.4	78.8	77.9	79.4	83.0	81.5	83.8	85.2	83.3	85.9	83.6	80.7	85.0		
60 ขึ้นไป	37.0	31.1	41.1	20.7	34.2	31.2	36.5	40.3	36.9	42.1	40.3	34.8	42.6	41.1	37.0	43.1		
ชาย	77.9	76.2	79.3	77.1	79.5	78.3	80.5	76.2	72.3	78.2	76.2	72.5	77.7	81.3	79.1	82.4		
15-19	26.0	21.0	29.4	21.7	25.1	21.8	27.7	22.7	14.0	27.3	25.1	19.7	27.2	36.0	29.0	39.3		
20-24	74.0	63.5	82.5	53.9	75.8	69.0	81.4	75.1	60.8	83.0	76.4	63.3	81.8	82.7	77.3	85.5		
25-29	93.6	93.0	94.1	91.7	94.5	94.4	94.5	93.9	91.4	95.4	91.6	92.9	91.0	95.8	94.3	96.6		
30-34	95.4	95.3	95.5	94.4	95.7	96.1	95.4	95.9	95.6	96.0	95.6	94.0	96.3	95.1	96.5	94.4		
35-39	96.7	96.9	96.4	98.1	96.7	96.9	96.6	95.7	95.9	95.6	95.7	94.7	96.1	97.1	96.6	97.4		
40-49	95.6	95.1	96.1	94.8	95.8	95.3	96.3	95.2	95.1	95.2	95.6	94.9	95.9	96.7	95.8	97.2		
50-59	91.1	88.7	92.9	83.6	89.8	88.9	90.4	92.0	90.3	93.0	93.8	92.6	94.3	93.5	92.0	94.2		
60 ขึ้นไป	47.8	39.7	53.4	29.1	42.4	36.6	46.9	51.6	45.5	54.7	53.5	46.7	56.2	52.0	46.7	54.5		
หญิง	61.6	62.0	61.3	63.2	64.0	64.6	63.5	60.2	60.0	60.3	58.8	57.0	59.6	62.1	61.7	62.4		
15-19	12.8	12.8	12.8	9.1	14.0	15.4	12.9	12.0	12.6	11.7	11.6	9.4	12.4	16.7	19.9	15.0		
20-24	55.5	53.8	57.0	55.0	60.3	57.9	62.5	54.1	53.2	54.6	51.5	45.3	54.1	56.0	54.5	56.9		
25-29	80.4	83.0	77.5	83.3	84.5	85.5	83.5	80.2	80.2	80.2	74.9	79.8	72.7	74.1	79.9	70.8		
30-34	82.3	83.2	81.3	84.0	83.8	83.2	84.3	79.0	81.6	77.5	81.3	82.8	80.7	80.7	82.4	79.8		
35-39	84.3	84.3	84.2	84.8	85.2	85.1	85.3	85.0	84.8	85.1	83.7	83.8	83.6	81.6	80.3	82.4		
40-49	82.6	81.2	83.9	77.4	81.6	81.9	81.3	85.8	85.7	85.8	84.7	83.7	85.1	82.5	80.4	83.6		
50-59	72.8	70.1	74.9	66.0	68.9	68.1	69.4	74.9	74.0	75.5	77.2	74.9	78.2	74.4	70.7	76.3		
60 ขึ้นไป	28.1	24.2	30.8	14.1	27.7	26.9	28.4	30.7	29.7	31.2	29.4	25.1	31.1	32.4	29.4	33.8		

แผนภูมิ 3.2 อัตราการมีส่วนร่วมในกำลังแรงงาน จำแนกตามหมวดอายุ (ปี)

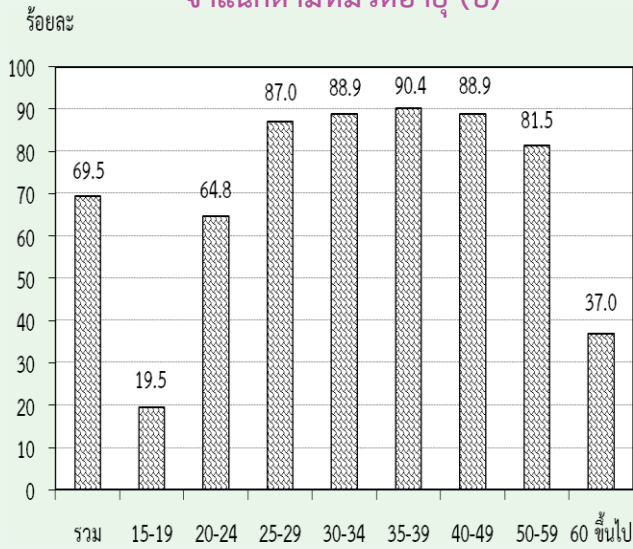

เมื่อพิจารณาตามหมวดอายุพบว่า การมีส่วนร่วมในกำลังแรงงานมีอัตราสูงเกือบทุกหมวดอายุ ยกเว้นเพียงหมวดอายุ 15-19 ปี ซึ่งเป็นหมวดอายุที่อยู่ในวัยเรียนแต่ก็ยังมีโอกาสเป็นผู้มีส่วนร่วมในกำลังแรงงานในฐานะช่วยธุรกิจของครัวเรือนได้ โดยเฉพาะผู้ที่อาศัยอยู่นอกเขตเทศบาลที่ครัวเรือนส่วนใหญ่ประกอบกิจกรรมทางการเกษตร จึงพบว่ามีส่วนร่วมในกำลังแรงงานสูงกว่าผู้ที่อาศัยอยู่ในเขตเทศบาล ซึ่งส่วนใหญ่กำลังเรียนหนังสืออยู่เพียงอย่างเดียว

เมื่อพิจารณาระหว่างเพศ พบว่า ชายมีส่วนร่วมในกำลังแรงงานมากกว่าหญิง (ร้อยละ 77.9 และร้อยละ 61.6 ตามลำดับ) นอกจากนี้ ในเขตเทศบาลและนอกเขตเทศบาล รวมทั้งภาคต่างๆ มีลักษณะเช่นเดียวกัน

จากตาราง 3.6 เมื่อพิจารณาอัตราการมีส่วนร่วมในกำลังแรงงานกับสถานภาพสมรส พบว่า ผู้ที่มีสถานภาพแยกกันอยู่ มีส่วนร่วมในกำลังแรงงานสูงสุด คือร้อยละ 79.6 ชายที่แยกกันอยู่ และหญิงที่มีสถานภาพการหย่า มีส่วนร่วมในกำลังแรงงานสูงสุด คือร้อยละ 86.2 และร้อยละ 75.6 ตามลำดับ เมื่อพิจารณาตามเขตการปกครองพบว่าในเขตเทศบาลผู้ที่มีสถานภาพแยกกันอยู่ มีส่วนร่วมในกำลังแรงงานสูงสุดคือร้อยละ 79.3 ชายที่แยกกันอยู่ ร้อยละ 84.9 และหญิงที่แยกกันอยู่ร้อยละ 75.6 และนอกเขตเทศบาลผู้ที่หย่า มีส่วนร่วมในกำลังแรงงานสูงสุดคือร้อยละ 80.0 ชายที่สมสร้อยละ 87.4 และหญิงที่หย่าร้อยละ 75.8 (ไม่นับรวมกำลังแรงงานที่เคยสมรสแต่ไม่ทราบสถานภาพ ซึ่งมีอยู่เพียงเล็กน้อยของกำลังแรงงานทั้งหมด)

ตาราง 3.6 อัตราการมีส่วนร่วมในกำลังแรงงาน จำแนกตามสถานภาพสมรส เพศ และเขตการปกครอง

(หน่วยเป็นร้อยละ)

เขตการปกครอง และเพศ	สถานภาพสมรส						
	รวม	โสด	สมรส	หม้าย	หย่า	แยกกันอยู่	เคยสมรสแต่ไม่ทราบ สถานภาพ
ยอดรวม	69.5	59.0	77.6	31.9	79.2	79.6	53.5
ชาย	77.9	64.0	86.1	34.5	85.2	86.2	72.4
หญิง	61.6	52.8	69.4	31.2	75.6	74.6	48.8
ในเขตเทศบาล	68.8	61.6	76.1	31.3	78.4	79.3	72.9
ชาย	76.2	64.1	84.3	33.0	83.4	84.9	36.1
หญิง	62.0	58.8	68.0	30.8	75.4	75.6	81.7
นอกเขตเทศบาล	70.1	56.1	78.8	32.3	80.0	79.8	38.3
ชาย	79.3	63.9	87.4	35.6	86.9	87.2	100.0
หญิง	61.3	44.5	70.5	31.5	75.8	73.7	22.9

เมื่อพิจารณาอัตราการมีส่วนร่วมในกำลังแรงงานกับระดับการศึกษาที่สำเร็จ จากตาราง 3.7 พบว่า ผู้ที่เข้าสู่กำลังแรงงานส่วนใหญ่สำเร็จการศึกษาในระดับอุดมศึกษา ประถมศึกษา และมัธยมศึกษาตอนปลาย ส่วนผู้ที่สำเร็จการศึกษาระดับต่ำกว่า ประถมศึกษา และระดับมัธยมศึกษาตอนต้น มีส่วนร่วมในกำลังแรงงานน้อยกว่า

เนื่องจากกำลังแรงงานในส่วนนี้มีโอกาสศึกษาต่อมากกว่าระดับการศึกษาอื่นๆ ส่วนผู้ที่อาศัยอยู่นอกเขตเทศบาลมีอัตราการมีส่วนร่วมในกำลังแรงงานมากกว่าผู้ที่อาศัยอยู่ในเขตเทศบาลเกือบทุกระดับการศึกษา ยกเว้น ผู้ไม่มีการศึกษาและระดับมัธยมศึกษาตอนปลายสายวิชาการศึกษา

แผนภูมิ 3.3 อัตราการมีส่วนร่วมในกำลังแรงงาน จำแนกตามระดับการศึกษาที่สำเร็จ

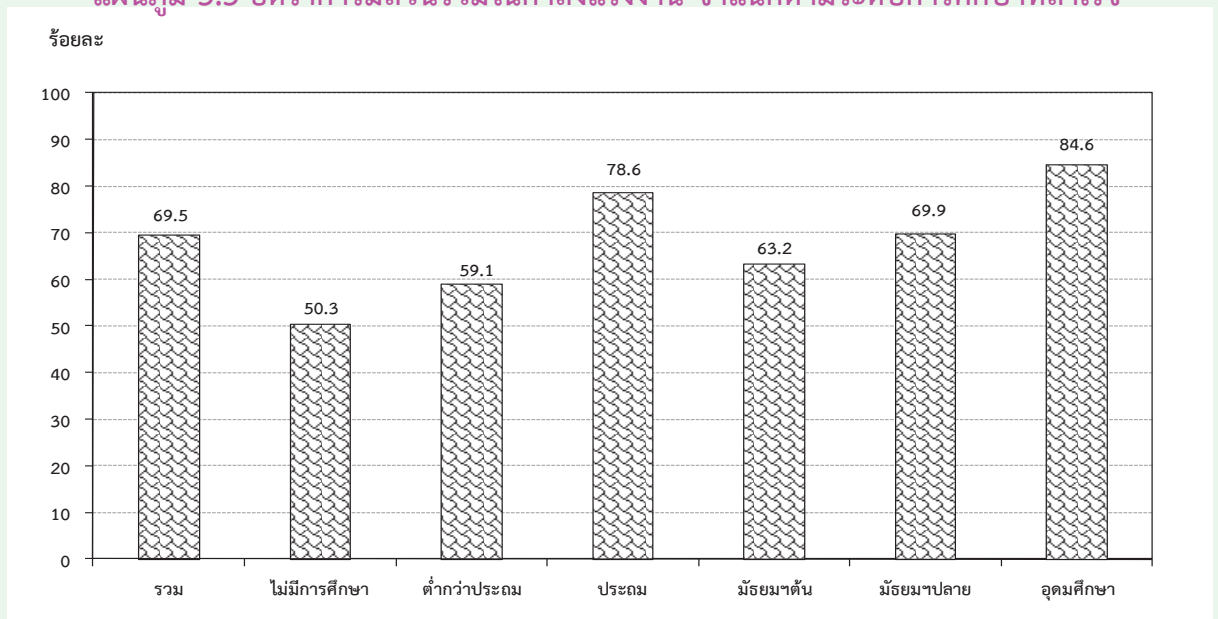

ตาราง 3.7 อัตราการมีส่วนร่วมในกำลังแรงงาน จำแนกตามระดับการศึกษาที่สำเร็จ เพศ และเขตการปกครอง

(หน่วยเป็นร้อยละ)

เขตการปกครอง และเพศ	ระดับการศึกษาที่สำเร็จ												อื่น ๆ ^{1/}	ไม่ทราบ
	รวม	ไม่มี การศึกษา	ต่ำกว่า ประถม ศึกษา	ประถม ศึกษา	มัธยม ศึกษา ตอนต้น	มัธยมศึกษาตอนปลาย			อุดมศึกษา					
						สาย สามัญ	สาย อาชีพ ศึกษา	สาย วิชาการ ศึกษา	สาย วิชาการ	สาย วิชาชีพ	สาย วิชาการ ศึกษา			
ยอดรวม	69.5	50.3	59.1	78.6	63.2	69.4	71.4	65.3	86.1	85.6	74.5	86.4	83.4	
ชาย	77.9	64.9	70.2	85.6	72.5	78.2	77.0	77.6	87.7	91.3	71.9	94.9	88.9	
หญิง	61.6	42.0	50.5	71.0	52.8	60.4	64.0	57.8	84.9	79.1	75.8	77.1	75.6	
ในเขตเทศบาล	68.8	52.7	54.3	76.0	63.1	63.4	70.8	72.5	85.0	84.3	69.2	88.2	79.4	
ชาย	76.2	68.4	65.4	83.3	71.7	70.7	75.4	86.0	86.2	90.0	70.0	94.7	85.4	
หญิง	62.0	43.5	46.5	68.3	53.6	55.7	65.3	65.0	84.0	77.9	68.9	79.2	70.3	
นอกเขตเทศบาล	70.1	48.8	61.5	80.3	63.4	75.8	72.2	34.9	89.0	87.2	80.6	83.4	88.2	
ชาย	79.3	62.7	72.5	87.0	73.2	86.2	79.0	51.3	91.7	93.0	73.9	95.3	93.5	
หญิง	61.3	41.0	52.7	72.7	52.2	65.2	62.0	19.6	87.1	80.7	84.4	74.5	81.4	

1/ รวมอาชีพศึกษาระยะสั้น

3.3.3 กำลังแรงงานที่เป็นผู้มีงานทำ

3.3.3.1 สถานภาพการทำงาน

ในจำนวนผู้มีงานทำทั้งสิ้นประมาณ 38.3 ล้านคนนั้น ส่วนใหญ่ทำงานในฐานะลูกจ้างร้อยละ 47.0 ในจำนวนนี้ประมาณ 4 ใน 5 เป็นลูกจ้างเอกชน รองลงมาคือ ทำงานส่วนตัวโดยไม่มีลูกจ้างร้อยละ 32.0 ช่วยธุรกิจในครัวเรือนโดยไม่ได้รับค่าจ้างร้อยละ 18.2 นายจ้างร้อยละ 2.7 ส่วนการรวมกลุ่มมีเพียงร้อยละ 0.1 ของผู้มีงานทำทั้งหมด

แผนภูมิ 3.4 ร้อยละของผู้มีงานทำ จำแนกตามสถานภาพการทำงาน

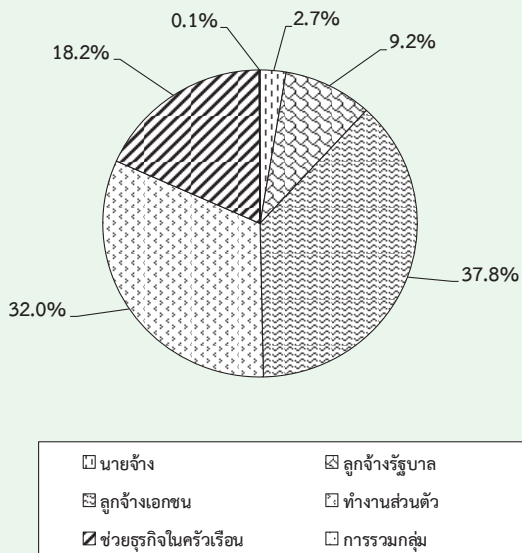

สถานภาพการทำงานของผู้มีงานทำทั้งในเขตเทศบาลและนอกเขตเทศบาลมีลักษณะเช่นเดียวกับภาพรวมคือ ในเขตเทศบาลส่วนใหญ่ทำงานในฐานะลูกจ้างมากถึงร้อยละ 57.0 ในจำนวนนี้เป็นลูกจ้างเอกชนร้อยละ 46.2 และลูกจ้างรัฐบาลร้อยละ 10.8 รองลงมาคือทำงานส่วนตัวโดยไม่มีลูกจ้างร้อยละ 26.4 และนอกเขตเทศบาลผู้มีงานทำส่วนใหญ่ทำงานในฐานะลูกจ้างร้อยละ 38.9 (ลูกจ้างเอกชนร้อยละ 31.1 และลูกจ้างรัฐบาลร้อยละ 7.8) รองลงมาคือประกอบธุรกิจส่วนตัวโดยไม่มีลูกจ้างร้อยละ 36.5 ส่วนผู้ที่ทำงานช่วยธุรกิจในครัวเรือนโดยไม่ได้รับค่าจ้างนั้นในเขตเทศบาลมีสัดส่วนค่อนข้างต่ำเมื่อเทียบกับนอกเขตเทศบาลคือ

ร้อยละ 12.9 เทียบกับร้อยละ 22.6 ทั้งนี้เนื่องมาจากความแตกต่างของสภาพทางเศรษฐกิจและสังคม (ตาราง 3.8)

เมื่อพิจารณาเป็นรายภาค พบว่า ผู้มีงานทำเกือบทุกภาคส่วนใหญ่ทำงานในฐานะลูกจ้าง รองลงมาคือประกอบธุรกิจส่วนตัวโดยไม่มีลูกจ้าง ยกเว้นภาคเหนือและภาคตะวันออกเฉียงเหนือ ที่ส่วนใหญ่ประกอบธุรกิจส่วนตัวโดยไม่มีลูกจ้าง (ตาราง 3.8)

3.3.3.2 อุตสาหกรรม

เมื่อพิจารณาอุตสาหกรรมหรือประเภทกิจการของสถานที่ที่ผู้มีงานทำทำอยู่นั้น จากตาราง 3.9 พบว่ามีผู้ทำงานในภาคเกษตรกรรมร้อยละ 33.2 และนอกภาคเกษตรกรรมร้อยละ 66.8 โดยส่วนใหญ่ทำงานในสาขาการการขายส่ง การขายปลีก การซ่อมแซมยานยนต์ รถจักรยานยนต์ ร้อยละ 16.6 รองลงมาคือ สาขาการผลิต ร้อยละ 16.3 สาขาที่พักแรมและการบริการด้านอาหารร้อยละ 7.2 สาขาการก่อสร้างร้อยละ 5.7 สาขาการบริหารราชการ และการป้องกันประเทศ รวมทั้งการประกันสังคมภาคบังคับ ร้อยละ 4.1 สาขาการขนส่งและสถานที่เก็บสินค้าและการศึกษาเท่ากันร้อยละ 3.0 ที่เหลือกระจายอยู่ในสาขาอื่น ๆ

สำหรับในเขตเทศบาลผู้มีงานทำส่วนใหญ่ทำงานนอกภาคเกษตรกรรมคือร้อยละ 85.9 โดยทำงานในสาขาการขายส่ง การขายปลีกฯ มากที่สุดร้อยละ 21.3 รองลงมาคือ สาขาการผลิตร้อยละ 19.2 สาขาที่พักแรมและการบริการด้านอาหารร้อยละ 10.4 และนอกเขตเทศบาลผู้มีงานทำส่วนใหญ่ทำงานนอกภาคเกษตรกรรมคือ ร้อยละ 51.1

เมื่อพิจารณาเป็นรายภาค พบว่า กรุงเทพมหานครซึ่งมีลักษณะความเป็นเมืองสูงมีการทำงานนอกภาคเกษตรกรรมสูงที่สุดถึงร้อยละ 99.8 รองลงมาคือ ภาคกลางร้อยละ 81.8 ภาคใต้ร้อยละ 56.9 ภาคเหนือร้อยละ 54.5 และภาคตะวันออกเฉียงเหนือร้อยละ 44.8 ตามลำดับ

3.3.3.3 อาชีพ

ผู้มีงานทำส่วนใหญ่ทำงานเป็นผู้ปฏิบัติงานที่มีฝีมือในด้านการเกษตรและการประมงมากที่สุด คือ ร้อยละ 31.0 รองลงมาเป็นผู้ประกอบอาชีพพนักงานบริการและพนักงานในร้านค้าและตลาดร้อยละ 20.0 ผู้ประกอบอาชีพผู้ปฏิบัติงานด้านความสามารถทางฝีมือและธุรกิจการค้าที่เกี่ยวข้องร้อยละ 11.4 ผู้ประกอบอาชีพขั้นพื้นฐานต่างๆ ในด้านการขายและการให้บริการร้อยละ 10.2 นอกนั้นประกอบอาชีพอื่น ๆ (ตาราง 3.10)

ประเภทหรือชนิดของงานที่ผู้มีงานทำในเขตเทศบาลส่วนใหญ่ทำอยู่คือ พนักงานบริการและพนักงานในร้านค้าและตลาดร้อยละ 26.9 รองลงมาคือ ผู้ปฏิบัติงานที่มีฝีมือในด้านการเกษตรและการประมงร้อยละ 13.2 ผู้ปฏิบัติงานด้านความสามารถทางฝีมือและธุรกิจการค้าที่เกี่ยวข้องร้อยละ 12.2 ผู้ปฏิบัติการโรงงานและเครื่องจักรและผู้ปฏิบัติงานด้านการประกอบร้อยละ 11.7 ส่วนผู้มีงานทำที่อยู่นอกเขตเทศบาลนั้น ส่วนใหญ่เป็นผู้ปฏิบัติงานที่มีฝีมือในด้านการเกษตรและการประมงถึงร้อยละ 45.6 รองลงมาเป็นพนักงานบริการและพนักงานในร้านค้าและตลาดร้อยละ 14.4 และผู้ปฏิบัติงานด้านความสามารถทางฝีมือและธุรกิจการค้าที่เกี่ยวข้องร้อยละ 10.7

เมื่อพิจารณาเป็นรายภาคพบว่า ผู้มีงานทำเกือบทุกภาคส่วนใหญ่ประกอบอาชีพด้านการเกษตรและการประมง โดยเฉพาะภาคตะวันออกเฉียงเหนือเป็นผู้ปฏิบัติงานที่มีฝีมือในด้านการเกษตรและการประมงมากที่สุดร้อยละ 53.7 รองลงมาเป็นภาคเหนือร้อยละ 41.7 ภาคใต้ร้อยละ 40.7 และภาคกลางร้อยละ 15.3 สำหรับกรุงเทพมหานคร ส่วนใหญ่ประกอบอาชีพพนักงานบริการและพนักงานในร้านค้าและตลาดมากที่สุดร้อยละ 28.0 รองลงมาคือ ผู้ปฏิบัติการโรงงานและเครื่องจักรและผู้ปฏิบัติงานด้านการประกอบร้อยละ 12.8 ผู้ประกอบวิชาชีพด้านต่างๆ ร้อยละ 11.8 ผู้ปฏิบัติงานด้านความสามารถทางฝีมือและธุรกิจการค้าที่เกี่ยวข้อง ร้อยละ 10.9 ผู้ประกอบวิชาชีพด้านเทคนิคสาขาต่าง ๆ และอาชีพที่เกี่ยวข้องร้อยละ 10.0 และอาชีพขั้นพื้นฐานต่าง ๆ

ในด้านการขายและการให้บริการร้อยละ 8.9 ที่เหลือประกอบอาชีพอื่นๆ

3.3.3.4 การศึกษา

สำหรับระดับการศึกษาที่สำเร็จของผู้มีงานทำ (ตาราง 3.11) พบว่า ผู้มีงานทำส่วนใหญ่สำเร็จการศึกษาไม่เกินระดับประถมศึกษาและไม่มีการศึกษาถึงร้อยละ 46.4 ระดับมัธยมศึกษาร้อยละ 32.4 และระดับอุดมศึกษาร้อยละ 20.5 ที่เหลือเป็นการศึกษาอื่นๆ

ผู้ที่มีงานทำในเขตเทศบาลส่วนใหญ่สำเร็จการศึกษาสูงกว่าระดับประถมศึกษา (ระดับมัธยมศึกษาและระดับอุดมศึกษา) มากกว่านอกเขตเทศบาล (ร้อยละ 63.3 และร้อยละ 44.4 ตามลำดับ) กล่าวคือ ในเขตเทศบาลมีผู้สำเร็จการศึกษาไม่เกินระดับประถมศึกษาและไม่มีการศึกษาเพียงร้อยละ 35.9 ระดับมัศึกษาร้อยละ 33.5 และระดับอุดมศึกษาร้อยละ 29.8 ขณะที่นอกเขตเทศบาลมีผู้สำเร็จการศึกษาไม่เกินระดับประถมศึกษาและไม่มีการศึกษาถึงร้อยละ 55.1 และมีผู้สำเร็จการศึกษาระดับมัธยมศึกษาและระดับอุดมศึกษาร้อยละ 31.5 และร้อยละ 12.9 ตามลำดับ

เมื่อเปรียบเทียบระหว่างภาค พบว่า ผู้มีงานทำทุกภาค ส่วนใหญ่สำเร็จการศึกษาไม่เกินระดับประถมศึกษาและไม่มีการศึกษาซึ่งอยู่ในภาคตะวันออกเฉียงเหนือมากที่สุดคือร้อยละ 59.5 รองลงมาเป็นภาคเหนือร้อยละ 55.3 ภาคใต้ร้อยละ 46.3 และภาคกลางร้อยละ 39.6 ส่วนผู้ที่สำเร็จการศึกษาระดับมัศึกษามีมากที่สุดในภาคกลางร้อยละ 37.4 รองลงมาคือ ภาคใต้ร้อยละ 34.2 ภาคเหนือร้อยละ 28.7 และภาคตะวันออกเฉียงเหนือร้อยละ 28.5 ตามลำดับ ผู้ที่สำเร็จการศึกษาสูงกว่าระดับมัศึกษามีมากที่สุดในภาคกลางร้อยละ 21.6 รองลงมาคือ ภาคใต้ ภาคเหนือ และภาคตะวันออกเฉียงเหนือร้อยละ 18.6, 15.9 และ 12.0 ตามลำดับ สำหรับกรุงเทพมหานครมีลักษณะเช่นเดียวกับในเขตเทศบาล กล่าวคือ ผู้มีงานทำ

ตาราง 3.8 จำนวนและอัตราร้อยละของผู้มีงานทำ จำแนกตามสถานภาพทำงาน ภาคและเขตการปกครอง

สถานภาพทำงาน	ข้าราชการ		กรุงเทพมหานคร		ภาคกลาง		ภาคเหนือ		ภาคตะวันออกเฉียงเหนือ				ภาคใต้			
	รวม	ในเขตฯ	นอกเขตฯ	มหานคร	รวม	ในเขตฯ	นอกเขตฯ	รวม	ในเขตฯ	นอกเขตฯ	ภาคตะวันออกเฉียงเหนือ		รวม	ในเขตฯ	นอกเขตฯ	
											รวม	นอกเขตฯ				
	จำนวน ('000)															
ยอดรวม	38,263.2	17,215.0	21,048.1	5,214.4	11,633.3	5,357.3	6,276.0	6,371.3	2,167.5	4,203.8	9,915.2	2,786.4	7,128.8	5,129.0	1,689.5	3,439.5
นายจ้าง	1,019.7	623.3	396.3	253.6	322.8	167.6	155.1	125.5	66.0	59.5	123.6	53.9	69.7	194.3	82.2	112.1
ลูกจ้างรัฐบาล	3,506.1	1,861.5	1,644.6	470.6	1,017.3	504.1	513.2	636.1	288.5	347.6	928.6	393.3	535.3	453.4	204.9	248.5
ลูกจ้างเอกชน	14,479.2	7,944.5	6,534.7	3,086.5	6,024.9	2,924.8	3,100.0	1,682.8	667.0	1,015.8	1,869.2	601.7	1,267.5	1,815.8	664.4	1,151.4
ทำงานส่วนตัว	12,242.8	4,552.2	7,690.6	1,045.5	2,818.0	1,178.4	1,639.6	2,392.5	742.5	1,650.0	4,221.1	1,078.9	3,142.2	1,765.6	506.8	1,258.8
ช่วยธุรกิจส่วนตัวเรือน	6,978.4	2,218.2	4,760.2	355.9	1,445.3	578.8	866.6	1,532.0	403.1	1,128.9	2,747.9	650.8	2,097.2	897.2	229.6	667.6
การรวมกลุ่ม	37.1	15.4	21.7	2.2	5.0	3.6	1.5	2.4	0.4	2.0	24.8	7.7	17.1	2.7	1.6	1.2
								ร้อยละ								
ยอดรวม	100.0	100.0	100.0	100.0	100.0	100.0	100.0	100.0	100.0	100.0	100.0	100.0	100.0	100.0	100.0	100.0
นายจ้าง	2.7	3.6	1.9	4.9	2.8	3.1	2.5	2.0	3.0	1.4	1.3	1.9	1.0	3.8	4.9	3.3
ลูกจ้างรัฐบาล	9.2	10.8	7.8	9.0	8.7	9.4	8.2	10.0	13.3	8.3	9.4	14.1	7.5	8.8	12.1	7.2
ลูกจ้างเอกชน	37.8	46.2	31.1	59.2	51.8	54.6	49.4	26.4	30.8	24.2	18.9	21.6	17.8	35.4	39.3	33.5
ทำงานส่วนตัว	32.0	26.4	36.5	20.1	24.2	22.0	26.1	37.6	34.3	39.3	42.6	38.7	44.1	34.4	30.0	36.6
ช่วยธุรกิจส่วนตัวเรือน	18.2	12.9	22.6	6.8	12.4	10.8	13.8	24.1	18.6	26.9	27.7	23.4	29.4	17.5	13.6	19.4
การรวมกลุ่ม	0.1	0.1	0.1	0.0	0.0	0.1	0.0	0.0	0.0	0.1	0.3	0.3	0.2	0.1	0.1	0.0

ตาราง 3.9 จำนวนและอัตราร้อยละของผู้มีงานทำ จำแนกตามหมวดอุตสาหกรรม ภาค และเขตการปกครอง

อุตสาหกรรม	ทั่วราชอาณาจักร		กรุงเทพมหานคร		ภาคกลาง		ภาคเหนือ		ภาคตะวันออกเฉียงเหนือ		ภาคใต้					
	รวม	ในเขตฯ	นอกเขตฯ	มหานคร	รวม	ในเขตฯ	นอกเขตฯ	รวม	ในเขตฯ	นอกเขตฯ	รวม	ในเขตฯ	นอกเขตฯ			
														นอกเขตฯ	นอกเขตฯ	
ยอดรวม	38,263.2	17,215.0	21,048.1	5,214.4	11,633.3	5,357.3	6,276.0	6,371.3	2,167.5	4,203.8	9,915.2	2,786.4	7,128.8	5,129.0	1,689.5	3,439.6
ภาคเกษตรกรรม	12,706.0	2,420.6	10,285.4	12.7	2,113.3	441.3	1,672.0	2,901.1	590.1	2,311.0	5,468.5	1,054.1	4,414.4	2,210.5	322.4	1,888.1
เกษตรกรรม การป่าไม้ และการประมง	12,706.0	2,420.6	10,285.4	12.7	2,113.3	441.3	1,672.0	2,901.1	590.1	2,311.0	5,468.5	1,054.1	4,414.4	2,210.5	322.4	1,888.1
นอกภาคเกษตรกรรม	25,557.2	14,794.5	10,762.7	5,201.6	9,520.1	4,916.0	4,604.0	3,470.2	1,577.4	1,892.8	4,446.7	1,732.3	2,714.4	2,918.6	1,367.1	1,551.4
การทำเหมืองแร่ และเหมืองหิน	66.2	31.0	35.1	5.2	20.4	9.9	10.5	20.7	7.0	13.8	4.0	1.2	2.8	15.9	7.8	8.0
การผลิตไฟฟ้า ก๊าซ ไอน้ำ และระบบปรับอากาศ	6,243.0	3,308.6	2,934.4	963.0	3,500.3	1,704.9	1,795.4	573.9	256.7	317.1	807.1	233.7	573.4	398.9	150.4	248.5
การจัดหาน้ำ การจัดการ และการบำบัดน้ำเสีย ของเสีย และสิ่งปฏิกูล	127.1	68.4	58.7	21.7	51.7	24.4	27.3	21.4	8.9	12.5	21.9	8.6	13.2	10.4	4.8	5.6
การจัดหาน้ำ การจัดการ และการบำบัดน้ำเสีย ของเสีย และสิ่งปฏิกูล	80.0	36.3	43.7	8.1	23.6	9.3	14.3	12.4	2.9	9.5	27.6	14.0	13.5	8.4	1.9	6.4
การก่อสร้าง	2,167.5	960.0	1,207.5	286.0	664.1	282.1	382.0	428.1	147.1	281.0	494.5	138.1	356.5	294.8	106.7	188.1
การขายส่ง และการขายปลีก การซ่อมแซมยานยนต์ และรถจักรยานยนต์	6,349.6	3,658.4	2,691.2	1,243.4	1,968.8	1,032.0	936.8	950.0	437.9	512.1	1,308.9	537.4	771.5	878.5	407.7	470.9
การขนส่ง และสถานที่เก็บสินค้า	1,134.1	780.0	354.1	398.7	459.7	246.3	213.4	87.7	39.0	48.7	85.5	34.5	51.0	102.6	61.5	41.1
ที่พักแรม และการบริการด้านอาหาร	2,743.7	1,786.0	957.7	581.3	901.8	560.9	340.8	376.5	188.1	188.3	448.4	218.7	229.7	455.8	236.9	198.9
ข้อมูลข่าวสารและการสื่อสาร	206.6	174.6	32.0	109.0	49.7	38.2	14.5	16.2	12.5	3.6	18.2	9.6	8.5	13.5	8.3	5.2
กิจการทางการเงินและการประกันภัย	558.6	427.8	130.8	234.6	149.5	97.5	51.9	66.8	33.3	33.4	62.7	34.7	27.9	45.2	27.7	17.5
กิจกรรมอสังหาริมทรัพย์	179.2	146.9	32.3	85.7	60.3	35.7	24.5	13.3	10.1	3.2	6.8	5.8	1.1	13.1	9.6	3.5
กิจกรรมทางวิชาชีพ วิทยาศาสตร์ และเทคนิค	330.1	259.2	70.9	167.6	77.6	47.9	29.7	30.8	16.8	14.1	25.3	11.5	13.8	28.8	15.5	13.3
กิจกรรมการบริหารและการสนับสนุน	563.2	420.6	142.6	222.9	191.8	116.2	75.6	46.3	26.8	19.5	36.0	15.6	20.4	66.2	39.1	27.0
การบริหารราชการ การป้องกันประเทศ และการประกันสังคมภาคบังคับ	1,555.8	773.1	782.7	182.3	461.3	218.4	242.9	280.0	119.1	160.9	425.4	157.3	268.1	206.7	96.0	110.8
การศึกษา	1,134.1	608.9	525.2	147.7	306.6	156.1	150.5	202.0	100.5	101.5	312.7	133.1	179.6	165.0	71.4	93.6
กิจกรรมด้านสุขภาพและงานสังคมสงเคราะห์	698.0	426.9	271.1	127.4	203.6	113.1	90.5	132.3	67.2	65.1	153.0	77.9	75.1	81.8	41.2	40.5
ศิลปะ ความบันเทิง และนันทนาการ	255.8	149.6	106.2	53.0	97.7	51.1	46.6	47.2	21.9	25.2	37.3	12.7	24.6	20.6	10.8	9.8
กิจกรรมบริการด้านอื่น ๆ	815.7	493.9	321.8	160.2	263.2	137.6	125.5	127.1	61.6	65.5	152.3	76.9	75.3	113.0	57.5	55.5
กิจกรรมการจ้างงานในครัวเรือนส่วนบุคคล	243.3	188.0	55.3	120.8	49.5	25.1	24.4	37.3	19.6	17.7	19.3	10.9	8.4	16.5	11.6	4.9
กิจกรรมการผลิตสินค้าและบริการที่สร้างขึ้นเองเพื่อใช้ในครัวเรือน	4.4	4.3	0.1	3.8	0.4	0.4	-	0.2	0.1	0.1	-	-	-	-	-	-
กิจกรรมขององค์กรระหว่างประเทศ	101.1	91.9	9.2	79.3	18.8	11.9	6.9	-	-	-	-	-	-	3.1	0.8	2.3
ไม่ทราบ																

จำนวน (' 000)

ตาราง 3.10 จำนวนและอัตราร้อยละของผู้มีงานทำ จำแนกตามอาชีพ ภาค และเขตการปกครอง

อาชีพ	ทั่วราชอาณาจักร			ภาคกลาง			ภาคตะวันออกเฉียงเหนือ			ภาคใต้					
	รวม		กรุงเทพมหานคร	รวม		ในเขตฯ	รวม		นอกเขตฯ	รวม		นอกเขตฯ			
	ในเขตฯ	นอกเขตฯ	นอกเขตฯ	ในเขตฯ	นอกเขตฯ	รวม	ในเขตฯ	นอกเขตฯ	รวม	ในเขตฯ	นอกเขตฯ				
	จำนวน (000)														
ยอดรวม	38,263.2	17,215.0	21,048.1	11,633.3	5,357.3	6,276.0	6,371.3	2,167.5	4,203.8	9,915.2	2,786.4	7,128.8	5,129.0	1,689.5	3,439.5
ผู้ปฏิบัติงานหมายถึงข้าราชการระดับอาวุโสและผู้จัดการ	1,440.8	935.1	505.7	441.0	447.4	196.9	156.8	73.8	83.1	270.7	103.4	167.3	124.9	66.4	58.4
ผู้ประกอบวิชาชีพด้านต่างๆ	2,130.1	1,401.7	728.4	616.7	619.3	270.3	297.6	149.8	147.7	390.7	185.0	205.7	205.8	101.2	104.6
ผู้ประกอบวิชาชีพด้านเทคนิคสาขาต่างๆ และอาชีพที่เกี่ยวข้อง	1,697.8	1,171.0	526.8	522.7	654.6	282.7	177.6	89.0	88.6	181.3	93.9	87.5	161.6	93.6	68.0
เสมียน	1,497.9	963.9	533.9	401.6	561.9	266.7	179.6	87.5	92.1	199.7	95.4	104.3	155.2	84.3	70.9
พนักงานบริการและพนักงานในร้านค้าและตลาด	7,649.9	4,623.0	3,026.9	1,460.5	2,484.0	1,069.0	1,122.6	559.0	563.6	1,500.0	666.2	833.8	1,082.8	522.4	560.5
ผู้ปฏิบัติงานที่มีฝีมือในด้านการเกษตรและการประมง	11,862.0	2,270.6	9,591.4	16.3	1,781.5	1,402.3	2,659.2	537.7	2,121.5	5,319.1	1,028.7	4,290.4	2,085.8	308.7	1,777.2
ผู้ปฏิบัติงานด้านคมนาคมทางเรือและธุรกิจการค้าที่เกี่ยวข้อง	4,361.0	2,104.0	2,257.1	569.8	1,633.3	897.6	715.5	300.3	415.2	903.1	273.6	629.5	559.3	224.6	314.8
ผู้ปฏิบัติการโรงงานและเครื่องจักรและผู้ปฏิบัติงานด้านการประกอบอาชีพขั้นพื้นฐานต่างๆ ในด้านการขายและการให้บริการ	3,650.9	2,020.0	1,630.8	668.2	1,994.4	1,014.6	323.8	141.1	182.7	431.0	130.0	301.0	233.4	100.9	132.5
อาชีพขั้นพื้นฐานต่างๆ ในด้านการขายและการให้บริการ	3,895.0	1,657.1	2,237.9	461.6	1,440.8	868.9	738.6	229.3	509.3	719.1	209.8	509.3	534.9	184.5	350.3
คนงานซึ่งมิได้จำแนกไว้ในหมวดอื่น	78.0	68.7	9.2	55.9	16.3	6.9	0.1	0.1	-	0.4	0.4	-	5.3	3.0	2.3
ยอดรวม	100.0	100.0	100.0	100.0	100.0	100.0	100.0	100.0	100.0	100.0	100.0	100.0	100.0	100.0	100.0
ผู้ปฏิบัติงานหมายถึงข้าราชการระดับอาวุโสและผู้จัดการ	3.8	5.4	2.4	8.5	3.9	3.1	2.5	3.4	2.0	2.7	3.7	2.4	2.4	3.9	1.7
ผู้ประกอบวิชาชีพด้านต่างๆ	5.6	8.1	3.5	11.8	5.3	4.3	4.7	6.9	3.5	3.9	6.6	2.9	4.0	6.0	3.0
ผู้ประกอบวิชาชีพด้านเทคนิคสาขาต่างๆ และอาชีพที่เกี่ยวข้อง	4.4	6.8	2.5	10.0	5.6	4.5	2.8	4.1	2.1	1.8	3.4	1.2	3.2	5.5	2.0
เสมียน	3.9	5.6	2.5	7.7	4.8	4.3	2.8	4.0	2.2	2.0	3.4	1.5	3.0	5.0	2.1
พนักงานบริการและพนักงานในร้านค้าและตลาด	20.0	26.9	14.4	28.0	21.4	17.0	17.6	25.8	13.4	15.1	23.9	11.7	21.1	30.9	16.3
ผู้ปฏิบัติงานที่มีฝีมือในด้านการเกษตรและการประมง	31.0	13.2	45.6	0.3	15.3	22.3	41.7	24.8	50.5	53.7	36.9	60.2	40.7	18.3	51.7
ผู้ปฏิบัติงานด้านคมนาคมทางเรือและธุรกิจการค้าที่เกี่ยวข้อง	11.4	12.2	10.7	10.9	14.0	14.3	11.2	13.9	9.9	9.1	9.8	8.8	10.5	13.3	9.2
ผู้ปฏิบัติการโรงงานและเครื่องจักรและผู้ปฏิบัติงานด้านการประกอบอาชีพขั้นพื้นฐานต่างๆ ในด้านการขายและการให้บริการ	9.5	11.7	7.8	12.8	17.1	16.2	5.1	6.5	4.4	4.4	4.7	4.2	4.6	6.0	3.9
อาชีพขั้นพื้นฐานต่างๆ ในด้านการขายและการให้บริการ	10.2	9.6	10.6	8.9	12.4	13.8	11.6	10.6	12.1	7.3	7.5	7.1	10.4	10.9	10.2
คนงานซึ่งมิได้จำแนกไว้ในหมวดอื่น	0.2	0.4	0.0	1.1	0.1	0.1	-	-	-	-	0.0	-	0.1	0.2	0.1

ตาราง 3.11 จำนวนและอัตราร้อยละของผู้มีงานทำ จำแนกตามระดับการศึกษาที่สำคัญ ภาค และเขตการปกครอง

ระดับการศึกษาที่สำคัญ	ทั่วราชอาณาจักร			ภาคกลาง			ภาคเหนือ			ภาคตะวันออกเฉียงเหนือ			ภาคใต้		
	รวม	นอกระบบ		รวม	นอกระบบ		รวม	นอกระบบ		รวม	นอกระบบ		รวม	นอกระบบ	
		ในเขตฯ	นอกระบบ		ในเขตฯ	นอกระบบ		ในเขตฯ	นอกระบบ		ในเขตฯ	นอกระบบ		ในเขตฯ	นอกระบบ
ยอดรวม	38,263.2	17,215.0	21,048.1	5,214.4	5,357.3	6,276.0	6,371.3	2,167.5	4,203.8	9,915.2	2,786.4	7,128.8	5,129.0	1,689.5	3,439.5
ไม่มีการศึกษา	1,184.2	475.6	708.6	93.0	202.1	204.3	434.9	115.6	319.3	98.0	24.4	73.7	151.8	40.5	111.3
ต่ำกว่าประถมศึกษา	8,048.5	2,510.1	5,538.4	368.2	672.7	1,233.2	1,865.7	533.5	1,332.2	3,024.7	701.3	2,323.4	883.9	234.3	649.6
ประถมศึกษา	8,513.7	3,177.9	5,335.8	890.6	2,287.4	1,333.8	1,222.0	335.6	886.5	2,775.8	676.4	2,099.4	1,337.8	321.7	1,016.1
มัธยมศึกษาตอนต้น	6,229.9	2,741.8	3,488.1	779.5	2,225.8	1,014.6	901.3	306.1	595.3	1,445.7	363.2	1,082.5	877.5	278.5	599.0
มัธยมศึกษาตอนปลาย	6,169.9	3,032.5	3,137.4	869.3	2,128.4	1,100.2	920.9	362.1	558.9	1,374.6	445.0	929.7	876.7	328.0	548.7
สายสามัญ	4,751.5	2,227.2	2,524.3	604.7	1,556.3	741.0	740.4	277.7	462.7	1,173.6	363.8	809.8	676.5	240.0	436.6
สายวิชาชีพศึกษา	1,412.8	800.2	612.6	263.2	569.7	285.0	179.7	83.8	95.9	200.4	80.4	119.9	199.8	87.8	112.0
สายวิชาการศึกษา	5.6	5.1	0.6	1.3	2.4	2.3	0.8	0.6	0.3	0.7	0.7	-	0.3	0.2	0.1
อุดมศึกษา	7,854.5	5,131.8	2,722.7	2,187.7	2,512.3	1,403.5	1,010.4	506.6	503.8	1,191.9	574.3	617.6	952.2	459.6	492.6
สายวิชาการ	5,012.8	3,605.1	1,407.7	1,827.1	1,466.9	880.1	580.5	319.2	261.4	592.9	298.5	294.4	545.3	280.3	265.1
สายวิชาชีพ	2,051.2	1,126.7	924.5	298.2	832.0	416.7	284.3	118.4	165.9	365.6	173.5	192.2	271.0	119.9	151.1
สายวิชาการศึกษา	790.5	400.0	390.5	62.5	213.3	106.7	145.6	69.1	76.5	233.3	102.4	131.0	135.8	59.4	76.4
อื่นๆ ^{1/}	61.8	40.1	21.6	-	50.2	32.5	7.2	4.4	2.8	-	-	-	4.4	3.3	1.2
ไม่ทราบ	200.8	105.3	95.5	26.1	116.8	50.1	66.7	8.9	5.1	4.3	1.7	2.6	44.7	23.6	21.1
ยอดรวม	100.0	100.0	100.0	100.0	100.0	100.0	100.0	100.0	100.0	100.0	100.0	100.0	100.0	100.0	100.0
ไม่มีการศึกษา	3.1	2.8	3.4	1.8	3.5	3.8	6.8	5.3	7.6	1.0	0.9	1.0	3.0	2.4	3.2
ต่ำกว่าประถมศึกษา	21.0	14.6	26.3	7.1	16.4	12.6	29.3	24.6	31.7	30.5	25.2	32.6	17.2	13.9	18.9
ประถมศึกษา	22.3	18.5	25.4	17.1	19.7	17.8	19.2	15.5	21.1	28.0	24.3	29.5	26.1	19.0	29.5
มัธยมศึกษาตอนต้น	16.3	15.9	16.6	15.0	19.1	18.9	14.2	14.1	14.2	14.6	13.0	15.2	17.1	16.5	17.4
มัธยมศึกษาตอนปลาย	16.1	17.6	14.9	16.7	18.3	19.2	14.5	16.7	13.3	13.9	16.0	13.0	17.1	19.4	16.0
สายสามัญ	12.4	12.9	12.0	11.6	13.4	13.8	11.6	12.8	11.0	11.8	13.1	11.4	13.2	14.2	12.7
สายอาชีพศึกษา	3.7	4.7	2.9	5.1	4.9	5.3	2.8	3.9	2.3	2.0	2.9	1.7	3.9	5.2	3.3
สายวิชาการศึกษา	0.0	0.0	-	0.0	0.0	0.0	0.0	0.0	0.0	0.0	0.0	-	0.0	0.0	-
อุดมศึกษา	20.5	29.8	12.9	42.0	21.6	26.2	15.9	23.4	12.0	12.0	20.6	8.7	18.6	27.2	14.3
สายวิชาการ	13.1	20.9	6.7	35.0	12.6	16.4	9.1	14.7	6.2	6.0	10.7	4.1	10.6	16.6	7.7
สายวิชาชีพ	5.4	6.5	4.4	5.7	7.2	7.8	4.5	5.5	4.0	3.7	6.2	2.7	5.3	7.1	4.4
สายวิชาการศึกษา	2.1	2.3	1.9	1.2	1.8	2.0	1.7	3.2	1.8	2.4	3.7	1.8	2.7	3.5	2.2
อื่นๆ ^{1/}	0.2	0.2	0.1	-	0.4	0.6	0.1	0.2	0.1	-	-	-	0.1	0.2	0.0
ไม่ทราบ	0.5	0.6	0.5	0.5	1.0	0.9	1.1	0.2	0.1	0.0	0.1	0.0	0.9	1.4	0.6

1/ รวมอาชีพระยะสั้น

ส่วนใหญ่สำเร็จการศึกษาสูงกว่าระดับประถมศึกษา ประมาณร้อยละ 73.7 โดยเฉพาะผู้ที่สำเร็จการศึกษาระดับอุดมศึกษามีถึงร้อยละ 42.0

3.4. การว่างงาน

อัตราการว่างงาน คือ อัตราส่วนของผู้ว่างงานต่อผู้อยู่ในกำลังแรงงาน แสดงเป็นค่าร้อยละ ดังนั้น อัตราดังกล่าว จึงขึ้นอยู่กับนิยามของผู้ว่างงาน และนิยามของผู้อยู่ในกำลังแรงงานที่ใช้ เนื่องจากมีการเปลี่ยนนิยามของผู้ว่างงานครั้งสำคัญตั้งแต่การสำรวจรอบเดือนสิงหาคม 2525 เป็นต้นมา โดยรวมกลุ่มผู้ที่ไม่ได้หางานทำแต่พร้อมจะทำงานเข้ามาเป็น

ผู้ว่างงานด้วย และการจัดจำแนกผู้อยู่ในกำลังแรงงานก็มีการเปลี่ยนแปลงเช่นกัน โดยรวมกำลังแรงงานที่รอฤดูกาลเข้าไว้กับกำลังแรงงานรวม แต่แยกต่างหากจากกำลังแรงงานปัจจุบัน ดังนั้นในการคำนวณอัตราการว่างงาน จึงได้คำนวณไว้สำหรับผู้ว่างงานและผู้อยู่ในกำลังแรงงานตามนิยามใหม่ และเก่า เพื่อประโยชน์ในการเปรียบเทียบซึ่งได้แสดงไว้ใน ตาราง 3.12

โดยปกติแล้วอัตราการว่างงานที่คำนวณจากกำลังแรงงานรวมและกำลังแรงงานปัจจุบันจะมีค่าใกล้เคียงกันในการสำรวจรอบในฤดูกาลเกษตร แต่จะแตกต่างกันในการสำรวจรอบนอกฤดูกาลเกษตร

ตาราง 3.12 อัตราการว่างงาน ในไตรมาสที่ 3 เดือนกรกฎาคม-กันยายน พ.ศ. 2559

(หน่วยเป็นร้อยละ)

กำลังแรงงาน	ผู้ที่กำลังหางานทำ	ผู้ที่พร้อมที่จะทำงานทั้งหมด (ผู้ว่างงานทั้งหมด)
กำลังแรงงานปัจจุบัน	0.2	0.7
กำลังแรงงานรวม	0.2	0.7

ไตรมาสนี้ อัตราการว่างงานที่วัดจากกำลังแรงงานรวมมีค่าประมาณร้อยละ 0.7 เมื่อวัดจากผู้ว่างงานทั้งหมด (ผู้พร้อมทำงาน) ในขณะที่ผู้ว่างงานเปิดเผยซึ่งได้แก่ ผู้ที่หางานทำมีประมาณร้อยละ 0.2 โดยทั่วไปแล้วไม่ว่าจะวัดการว่างงานด้วยวิธีใดก็ตาม จำนวนผู้ว่างงานช่วงนอกฤดูกาลเกษตรจะมากกว่าจำนวนผู้ว่างงานในช่วงฤดูกาลเกษตร ทั้งจำนวนผู้ว่างงานที่หางานทำ และจำนวนผู้ว่างงานที่ไม่หางานทำแต่พร้อมที่จะทำงาน

เมื่อพิจารณาตามหมวดอายุ พบว่า โดยภาพรวมกลุ่มที่เริ่มเข้าสู่ตลาดแรงงานหรือกลุ่มผู้ที่มีอายุ 20-29 ปี มีอัตราการว่างงานค่อนข้างสูง (ทั้งชายและหญิง) โดยเฉพาะอย่างยิ่งในกลุ่มอายุ 20-24 ปี มีอัตราการว่างงานสูงสุด (ร้อยละ 5.2) ซึ่งสะท้อนให้เห็นถึงปัญหาการว่างงานของคนรุ่นใหม่ที่มีการศึกษา

ในระดับกลางและระดับสูง เนื่องจากส่วนหนึ่งเป็นผู้ที่สำเร็จการศึกษาระดับอุดมศึกษาหรือเทียบเท่าที่เริ่มเข้าสู่ตลาดแรงงาน

เมื่อเปรียบเทียบระหว่างเพศ พบว่า เพศหญิง มีอัตราการว่างงานคือ ร้อยละ 1.0 เพศชายมีอัตราการว่างงานคือร้อยละ 0.9 เมื่อพิจารณาตามเขตการปกครอง พบว่า ในเขตเทศบาล มีอัตราการว่างงานร้อยละ 1.0 และนอกเขตเทศบาลมีอัตราการว่างงานร้อยละ 0.9

เมื่อพิจารณาเป็นรายภาค พบว่า ทุกภาคมีลักษณะเช่นเดียวกับภาพรวม คือ มีอัตราการว่างงานค่อนข้างสูงในกลุ่มอายุ 15-24 ปี โดยภาคใต้มีอัตราการว่างงานสูงสุดร้อยละ 1.1 รองลงมาคือ ภาคกลางและภาคเหนือร้อยละ 1.0 กรุงเทพมหานครร้อยละ 0.9 และภาคตะวันออกเฉียงเหนือมีอัตราการว่างงานน้อยที่สุดคือร้อยละ 0.8 (ตาราง 3.13)

ร้อยละ

แผนภูมิ 3.5 อัตราการว่างงาน จำแนกตามกลุ่มอายุ (ปี)

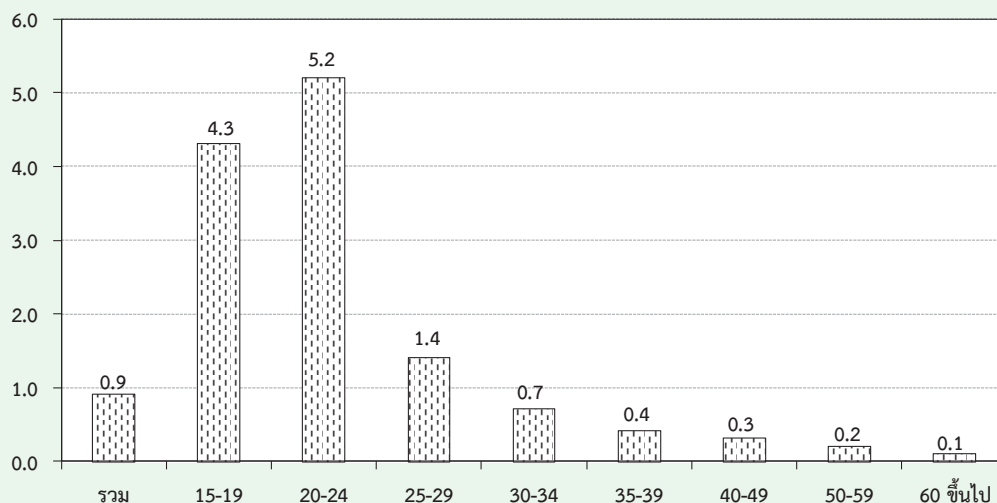

ตาราง 3.13 อัตราการว่างงาน จำแนกตามหมวดอายุ เพศ ภาค และเขตการปกครอง

(หน่วยเป็นร้อยละ)

เพศ และ หมวดอายุ(ปี)	ทั่วราชอาณาจักร			กรุงเทพ	ภาคกลาง			ภาคเหนือ			ภาคตะวันออกเฉียงเหนือ			ภาคใต้		
	รวม	ในเขต	นอกเขต	มหานคร	รวม	ในเขต	นอกเขต	รวม	ในเขต	นอกเขต	รวม	ในเขต	นอกเขต	รวม	ในเขต	นอกเขต
ยอดรวม	0.9	1.0	0.9	0.9	1.0	0.9	1.0	1.0	1.0	1.0	0.8	0.8	0.8	1.1	1.7	0.9
15-19	4.3	4.9	4.0	4.7	4.4	3.2	5.2	4.5	2.9	5.1	3.6	4.9	3.2	5.2	9.6	3.3
20-24	5.2	5.5	5.0	5.6	5.1	5.5	4.8	5.7	5.7	5.8	5.3	5.1	5.4	4.4	5.3	3.9
25-29	1.4	1.4	1.4	1.2	1.1	1.0	1.3	1.5	1.6	1.4	1.5	1.6	1.4	2.3	3.6	1.6
30-34	0.7	0.8	0.7	0.4	0.7	0.7	0.6	0.9	1.5	0.6	0.7	0.9	0.6	1.0	1.4	0.9
35-39	0.4	0.5	0.4	0.5	0.5	0.6	0.5	0.5	0.3	0.6	0.1	0.2	0.0	0.5	0.8	0.4
40-49	0.3	0.3	0.3	0.3	0.4	0.4	0.4	0.4	0.6	0.2	0.2	0.2	0.2	0.2	0.4	0.1
50-59	0.2	0.2	0.1	0.3	0.2	0.2	0.2	0.2	0.1	0.3	0.1	0.1	0.1	0.2	0.5	0.1
60 ขึ้นไป	0.1	0.0	0.1	-	0.1	0.0	0.1	0.2	0.1	0.3	0.0	0.1	0.0	0.2	-	0.2
ชาย	0.9	1.1	0.7	1.2	0.9	1.0	0.8	1.0	1.3	0.9	0.6	0.7	0.6	1.0	1.5	0.8
15-19	3.8	3.5	3.9	5.7	3.2	2.2	3.8	4.3	2.8	4.7	3.3	2.7	3.5	4.0	4.5	3.9
20-24	3.8	5.3	2.9	7.5	3.5	4.8	2.6	4.6	6.7	3.8	3.3	3.8	3.2	2.3	3.5	1.8
25-29	1.4	1.7	1.1	1.8	1.2	1.4	1.1	1.8	1.9	1.7	0.9	1.4	0.7	1.9	2.9	1.4
30-34	0.8	0.9	0.6	0.7	0.6	0.7	0.6	1.2	2.6	0.5	0.4	0.9	0.2	1.1	1.1	1.1
35-39	0.5	0.6	0.3	0.7	0.4	0.5	0.4	0.5	0.4	0.6	0.1	0.2	-	0.7	1.3	0.3
40-49	0.4	0.5	0.3	0.3	0.5	0.6	0.5	0.4	0.9	0.2	0.2	0.2	0.2	0.3	0.7	0.1
50-59	0.3	0.4	0.2	0.6	0.2	0.4	0.1	0.2	0.0	0.3	0.1	0.2	0.1	0.4	0.8	0.1
60 ขึ้นไป	0.2	0.1	0.2	-	0.1	0.1	0.2	0.3	0.1	0.4	0.1	0.0	0.1	0.3	-	0.4

ตาราง 3.13 อัตราการว่างงาน จำแนกตามหมวดอายุ เพศ ภาค และเขตการปกครอง (ต่อ)

เพศ และ หมวดอายุ(ปี)	ทั่วราชอาณาจักร			กรุงเทพ มหานคร	ภาคกลาง			ภาคเหนือ			ภาคตะวันออกเฉียงเหนือ			ภาคใต้		
	รวม	ในเขตฯ	นอกเขตฯ		รวม	ในเขตฯ	นอกเขตฯ	รวม	ในเขตฯ	นอกเขตฯ	รวม	ในเขตฯ	นอกเขตฯ	รวม	ในเขตฯ	นอกเขตฯ
หญิง	1.0	0.9	1.1	0.5	1.1	0.9	1.2	0.9	0.7	1.1	1.0	1.0	1.1	1.3	2.0	1.0
15-19	5.6	7.3	4.4	2.5	6.5	4.7	8.4	4.7	3.0	5.8	4.3	9.7	2.6	7.9	17.0	1.7
20-24	7.1	5.6	8.3	3.7	7.2	6.4	7.8	7.3	4.5	8.9	8.2	6.8	8.7	7.5	7.8	7.3
25-29	1.4	1.1	1.7	0.6	1.0	0.6	1.5	1.1	1.1	1.1	2.2	1.8	2.4	2.8	4.5	1.8
30-34	0.7	0.6	0.7	0.2	0.7	0.8	0.6	0.5	0.2	0.7	1.0	1.0	1.0	0.9	1.6	0.5
35-39	0.4	0.3	0.4	0.1	0.6	0.6	0.6	0.5	0.2	0.7	0.1	0.1	0.1	0.4	0.2	0.4
40-49	0.2	0.2	0.3	0.2	0.3	0.2	0.3	0.3	0.3	0.3	0.2	0.2	0.2	0.1	0.1	0.2
50-59	0.1	0.1	0.1	-	0.1	-	0.2	0.2	0.2	0.2	0.0	0.1	-	0.0	0.2	-
60 ขึ้นไป	0.0	0.0	0.0	-	0.1	-	0.1	0.0	-	0.1	0.0	0.1	-	-	-	-

เมื่อพิจารณาถึงระดับการศึกษาที่สำเร็จของผู้ว่างงาน (ตาราง 3.14) พบว่าผู้สำเร็จการศึกษาระดับอุดมศึกษา ระดับมัธยมศึกษาตอนต้น และระดับมัธยมศึกษาตอนปลายมีอัตราการว่างงานค่อนข้างสูงกว่าผู้สำเร็จการศึกษาระดับอื่น

แผนภูมิ 3.6 อัตราการว่างงาน จำแนกตามระดับการศึกษา

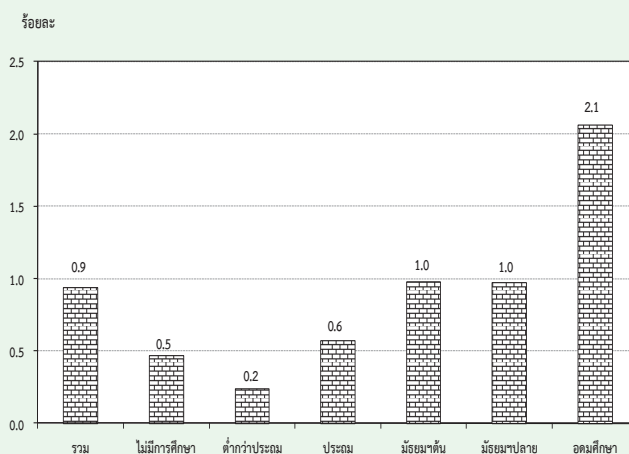

ตาราง 3.14 อัตราการว่างงาน จำแนกตามระดับการศึกษาที่สำเร็จ เพศ และเขตการปกครอง

(หน่วยเป็นร้อยละ)

เขตการปกครอง และเพศ	ระดับการศึกษาที่สำเร็จ											
	รวม	ไม่มี การศึกษา	ต่ำกว่า ประถมศึกษา	ประถม ศึกษา	มัธยม ศึกษา ตอนต้น	มัธยมศึกษาตอนปลาย			อุดมศึกษา			อื่นๆ ^{1/} และไม่ ทราบ
						สาย สามัญ	สาย อาชีพ ศึกษา	สาย วิชาการ ศึกษา	สาย วิชาการ	สาย วิชาชีพ	สาย วิชาการ ศึกษา	
ยอดรวม	0.9	0.5	0.2	0.6	1.0	0.9	1.2	-	2.3	1.4	2.5	0.1
ชาย	0.9	0.6	0.3	0.7	1.1	0.8	1.1	-	1.9	1.4	1.0	0.2
หญิง	1.0	0.4	0.2	0.4	0.8	1.0	1.5	-	2.6	1.4	3.2	0.1
ในเขตเทศบาล	1.0	0.6	0.4	0.6	1.1	0.7	1.3	-	1.8	1.2	1.5	-
ชาย	1.1	0.7	0.5	0.9	1.2	0.5	1.4	-	2.0	1.2	1.7	-
หญิง	0.9	0.4	0.2	0.3	0.9	0.9	1.2	-	1.6	1.1	1.4	-
นอกเขตเทศบาล	0.9	0.4	0.2	0.6	0.9	1.1	1.1	-	3.5	1.7	3.4	0.3
ชาย	0.7	0.4	0.2	0.6	1.0	1.0	0.7	-	1.7	1.7	0.4	0.3
หญิง	1.1	0.4	0.1	0.5	0.8	1.2	2.0	-	4.9	1.8	5.0	0.2

1/ รวมอาชีพศึกษาระยะสั้น

3.5. ลักษณะของกำลังแรงงานที่ว่างงาน

เมื่อพิจารณาถึงลักษณะของผู้ว่างงาน (ตาราง 3.15) พบว่า ผู้ว่างงานส่วนใหญ่เป็นชายมากกว่าหญิง (ร้อยละ 51.7 และร้อยละ 48.3 ตามลำดับ) ในเขตเทศบาลมีผู้ว่างงานเป็นชายมากกว่าหญิง กล่าวคือ เป็นชายร้อยละ 59.1 หญิงร้อยละ 40.9 และนอกเขตเทศบาลเป็นชายร้อยละ 45.2 และหญิงร้อยละ 54.8 ผู้ว่างงานส่วนใหญ่อยู่นอกเขตเทศบาล (ร้อยละ 53.0 ของผู้ว่างงานทั้งหมด) โดยเฉพาะผู้ว่างงานที่เป็นหญิงนั้นมีประมาณร้อยละ 60.1 ของหญิงที่ว่างงานทั้งหมดอยู่นอกเขตเทศบาล ส่วนชายมีประมาณร้อยละ 46.3 ของชายที่ว่างงานทั้งหมด อย่างไรก็ตาม อัตราร้อยละของผู้ว่างงานทั้งชายและหญิงที่อยู่นอกเขตเทศบาลในช่วงฤดูการเกษตรจะต่ำกว่าช่วงนอกฤดูการเกษตร

สำหรับระดับการศึกษาของผู้ว่างงานนั้น ส่วนใหญ่ประมาณ ร้อยละ 33.9 เป็นผู้สำเร็จการศึกษาระดับมัธยมศึกษา ร้อยละ 45.7 เป็นผู้สำเร็จการศึกษาระดับอุดมศึกษา และร้อยละ 20.3 เป็นผู้สำเร็จการศึกษาไม่เกินระดับประถมศึกษาและไม่มีการศึกษา เมื่อพิจารณาตามเขตการปกครองพบว่า นอกเขตเทศบาลมีผู้ว่างงานที่สำเร็จการศึกษาไม่เกินระดับประถมศึกษาและไม่มีการศึกษาสูงกว่าในเขตเทศบาล (ร้อยละ 22.5 และร้อยละ 17.9 ตามลำดับ) แต่ในเขตเทศบาลมีสัดส่วนของผู้ว่างงานที่สำเร็จการศึกษาระดับอุดมศึกษาสูงกว่านอกเขตเทศบาล (ร้อยละ 49.3 และร้อยละ 42.5 ตามลำดับ)

ตาราง 3.15 จำนวนและอัตราร้อยละของผู้ว่างงาน จำแนกตามระดับการศึกษาที่สำเร็จ เพศ และ เขตการปกครอง

เขตการปกครอง และเพศ	ระดับการศึกษาที่สำเร็จ											
	รวม	ไม่มี การศึกษา	ต่ำกว่า ประถม ศึกษา	ประถม ศึกษา	มัธยม ศึกษา ตอนต้น	มัธยมศึกษาตอนปลาย			อุดมศึกษา			อื่นๆ ^{1/} และไม่ ไม่ทราบ
						สาย สามัญ	สาย อาชีพ ศึกษา	สาย วิชาการ ศึกษา	สาย วิชาการ	สาย วิชาชีพ	สาย วิชาการ ศึกษา	
จำนวน ('000)												
ยอดรวม	362.5	5.6	19.2	49.1	61.8	43.6	17.6	-	116.3	29.4	19.9	0.3
ชาย	187.5	3.1	13.0	33.9	42.2	22.1	9.2	-	44.4	16.7	2.8	0.2
หญิง	175.1	2.5	6.2	15.1	19.7	21.5	8.3	-	71.9	12.7	17.1	0.1
ในเขตเทศบาล	170.5	2.7	8.7	19.0	29.5	15.7	10.7	-	65.0	13.1	5.9	-
ชาย	100.7	1.6	6.4	15.2	20.0	7.0	6.6	-	33.9	7.8	2.3	-
หญิง	69.8	1.1	2.4	3.8	9.5	8.8	4.1	-	31.1	5.3	3.7	-
นอกเขตเทศบาล	192.0	2.9	10.4	30.0	32.3	27.8	6.8	-	51.3	16.3	13.9	0.3
ชาย	86.8	1.4	6.6	18.7	22.2	15.1	2.6	-	10.5	8.9	0.6	0.2
หญิง	105.2	1.4	3.8	11.3	10.1	12.7	4.2	-	40.8	7.4	13.4	0.1
ร้อยละ												
ยอดรวม	100.0	1.5	5.3	13.5	17.1	12.0	4.8	-	32.1	8.1	5.5	0.1
ชาย	100.0	1.6	6.9	18.1	22.5	11.8	4.9	-	23.7	8.9	1.5	0.1
หญิง	100.0	1.4	3.5	8.7	11.2	12.3	4.8	-	41.1	7.3	9.7	0.1
ในเขตเทศบาล	100.0	1.6	5.1	11.2	17.3	9.2	6.3	-	38.1	7.7	3.5	-
ชาย	100.0	1.6	6.3	15.1	19.9	6.9	6.6	-	33.7	7.7	2.2	-
หญิง	100.0	1.5	3.4	5.5	13.7	12.6	5.9	-	44.5	7.6	5.3	-
นอกเขตเทศบาล	100.0	1.5	5.4	15.6	16.8	14.5	3.6	-	26.7	8.5	7.3	0.1
ชาย	100.0	1.6	7.6	21.6	25.6	17.4	3.0	-	12.1	10.3	0.6	0.2
หญิง	100.0	1.4	3.6	10.8	9.6	12.1	4.0	-	38.8	7.0	12.7	0.1

1/ รวมอาชีพศึกษาระยะสั้น

3.6. ชั่วโมงทำงาน

ข้อมูลเกี่ยวกับจำนวนชั่วโมงทำงาน และจำนวนชั่วโมงที่พร้อมที่จะทำงานเพิ่มขึ้นนั้นพิจารณาจากจำนวนผู้มีงานทำทั้งสิ้น รวมทั้งผู้ที่มีงานทำแต่ไม่ได้ทำงานในสัปดาห์แห่งการสำรวจ คือ

จำนวนชั่วโมงทำงานต่อสัปดาห์เป็น 0 ชั่วโมง และข้อมูลชั่วโมงทำงานได้รวมชั่วโมงทำงานในทุกอาชีพ ทั้งอาชีพหลักและอาชีพอื่น ๆ ด้วย

ตาราง 3.16 จำนวนและอัตราร้อยละของผู้มีงานทำ จำแนกตามชั่วโมงทำงานต่อสัปดาห์

ชั่วโมงทำงานต่อสัปดาห์	ผู้มีงานทำ		ผู้ที่พร้อมที่จะทำงานเพิ่มขึ้น	
	จำนวน (พันคน)	อัตราร้อยละ	จำนวน (พันคน)	อัตราร้อยละ เมื่อเทียบกับผู้มีงานทำ
ยอดรวม	38,263.2	100.0	323.8	0.9
0 ชั่วโมง	158.4	0.4	22.4	14.1
1-9 ชั่วโมง	167.9	0.4	19.9	11.9
10-19 ชั่วโมง	788.9	2.1	58.5	7.4
20-29 ชั่วโมง	2,477.0	6.5	85.6	3.5
30-34 ชั่วโมง	1,874.6	4.9	31.0	1.7
35-39 ชั่วโมง	4,606.9	12.0	36.6	0.8
40-49 ชั่วโมง	19,699.2	51.5	58.6	0.3
50 ชั่วโมงขึ้นไป	8,490.3	22.2	11.2	0.1

จากตาราง 3.16 แสดงให้เห็นว่าผู้มีงานทำประมาณร้อยละ 22.2 ทำงานตั้งแต่ 50 ชั่วโมงขึ้นไปต่อสัปดาห์ และผู้ที่ทำงานระหว่าง 35-49 ชั่วโมงต่อสัปดาห์มีประมาณร้อยละ 63.5 หรือกล่าวได้ว่าผู้มีงานทำประมาณร้อยละ 85.7 ทำงานตั้งแต่ 35 ชั่วโมงขึ้นไปต่อสัปดาห์ และอาจจัดว่าบุคคลเหล่านี้เป็นพนักงานเต็มทีในความหมายของเวลาทำงานขณะที่ผู้ทำงานน้อยกว่า 35 (1-34) ชั่วโมงต่อสัปดาห์ซึ่งอาจจัดว่าเป็นผู้ทำงานไม่เต็มทีที่มีประมาณร้อยละ 13.9 ของผู้มีงานทำทั้งสิ้น สำหรับผู้ที่มีงานประจำแต่ไม่ได้ทำงานในสัปดาห์แห่งการสำรวจ (0 ชั่วโมง) มีเพียงร้อยละ 0.4

เมื่อพิจารณาการทำงานไม่เต็มทีจากผู้มีงานทำที่ประสงค์จะทำงานเพิ่มขึ้น ซึ่งเป็นตัววัดการทำงานต่ำระดับประเภทหนึ่ง พบว่า มีประมาณร้อยละ 0.9 ของผู้มีงานทำทั้งหมดเป็นผู้ที่ต้องการและพร้อมที่จะทำงานเพิ่มขึ้น และประมาณร้อยละ 3.7 ของกลุ่มผู้ทำงานน้อยกว่า 35 ชั่วโมง มีความต้องการและพร้อมที่จะทำงานเพิ่มขึ้น

สำหรับรายละเอียดของจำนวนชั่วโมงทำงานของผู้มีงานทำ จำแนกตามอาชีพ อุตสาหกรรม และสถานภาพการทำงานนั้น ได้แสดงไว้ในภาคผนวก ข (ตารางสถิติที่ 8-10)

3.7 ค่าจ้างและเงินเดือน

ข้อมูลเกี่ยวกับค่าจ้างและเงินเดือน เก็บรวบรวมเฉพาะผู้ที่มีสถานภาพการทำงานเป็นลูกจ้างเท่านั้น ซึ่งประกอบด้วยลูกจ้างเอกชน และรัฐบาล โดยรวบรวมข้อมูลตามประเภทของค่าจ้างที่ได้รับ (รายชั่วโมง รายวัน รายสัปดาห์และรายเดือน) และแปลงเป็นค่าจ้างรายเดือนหรือเงินเดือน ค่าจ้างและเงินเดือนของลูกจ้างเอกชนและรัฐบาล ได้นำเสนอเป็นตารางแยกจากกัน โดยจำแนกตามเพศ และอุตสาหกรรม (ภาคผนวก ข ตารางสถิติที่ 15 - 16) สำหรับตาราง 3.16 แสดงข้อมูลจำนวนลูกจ้างชาย และหญิง จำแนกตามระดับค่าจ้างรายเดือนหรือเงินเดือน

ในจำนวนลูกจ้างทั้งหมดที่ได้รับค่าจ้างหรือเงินเดือน ซึ่งมีประมาณ 18.0 ล้านคนนั้น พบว่าส่วนใหญ่ (ร้อยละ 45.0) ได้รับค่าจ้างประมาณเดือนละมากกว่า 10,000 บาท ต่อเดือน รองลงมาได้รับค่าจ้าง 5,501 - 10,000 บาท ร้อยละ 44.7 ได้รับค่าจ้างเดือนละ 2,501-5,500 บาท ร้อยละ 8.0 และได้รับค่าจ้างไม่เกินเดือนละ 2,500 บาท ร้อยละ 1.6

เมื่อพิจารณาค่าจ้างของลูกจ้างทั้งหมดระหว่างในเขตเทศบาลและนอกเขตเทศบาลแล้วพบว่า ลูกจ้างที่อยู่ในเขตเทศบาลส่วนใหญ่มีระดับเงินเดือนหรือค่าจ้างสูงกว่าลูกจ้างที่อยู่นอกเขต

เทศบาล กล่าวคือ ลูกจ้างที่อยู่ในเขตเทศบาลที่มีเงินเดือนไม่เกิน 5,500 บาท มีเพียงร้อยละ 4.4 ในขณะที่ลูกจ้างที่อยู่นอกเขตเทศบาลมีถึงร้อยละ 16.0 และยังพบว่ามียุทธจักรที่อยู่ในเขตเทศบาลถึงร้อยละ 94.5 ที่ได้รับเงินเดือนหรือค่าจ้างสูงกว่า 5,500 บาท เทียบกับนอกเขตเทศบาลซึ่งมีเพียงร้อยละ 83.7 ยิ่งกว่านั้นลูกจ้างที่ได้รับเงินเดือนมากกว่า 10,000 บาทต่อเดือน ในเขตเทศบาลมีสูงถึงร้อยละ 56.2 ในขณะที่นอกเขตเทศบาลมีเพียงร้อยละ 31.5 เท่านั้น

เมื่อเปรียบเทียบระดับค่าจ้างหรือเงินเดือนของลูกจ้างในภาคเอกชนและภาครัฐบาลพบว่า ในภาพรวมลูกจ้างเอกชนมีระดับค่าจ้างต่ำกว่าลูกจ้างรัฐบาลมาก ทั้งนี้เนื่องจากลูกจ้างเอกชนในที่นี่ได้รวมถึงลูกจ้างรายวัน และกรรมกรผู้ใช้แรงงานทั้งหมด ซึ่งมีจำนวนมากและส่วนใหญ่จะมีรายได้ค่อนข้างต่ำ จากตาราง ข แสดงให้เห็นว่าสัดส่วนของลูกจ้างเอกชนที่มีระดับค่าจ้างต่ำ คือ ไม่เกินเดือนละ 5,500 บาท มีอยู่ถึงร้อยละ 11.1 เทียบกับลูกจ้างรัฐบาลซึ่งมีอยู่เพียงร้อยละ 3.7 เท่านั้น ในขณะที่ผู้ที่ได้รับค่าจ้างหรือเงินเดือนมากกว่า 5,500 บาทต่อเดือน ปรากฏว่าลูกจ้างรัฐบาลมีอยู่ถึงร้อยละ 95.6 ส่วนลูกจ้างเอกชนมีเพียงร้อยละ 88.2 เท่านั้น

แผนภูมิ 3.7 ร้อยละของลูกจ้าง จำแนกตามระดับค่าจ้างหรือเงินเดือน / เดือน (บาท/เดือน)

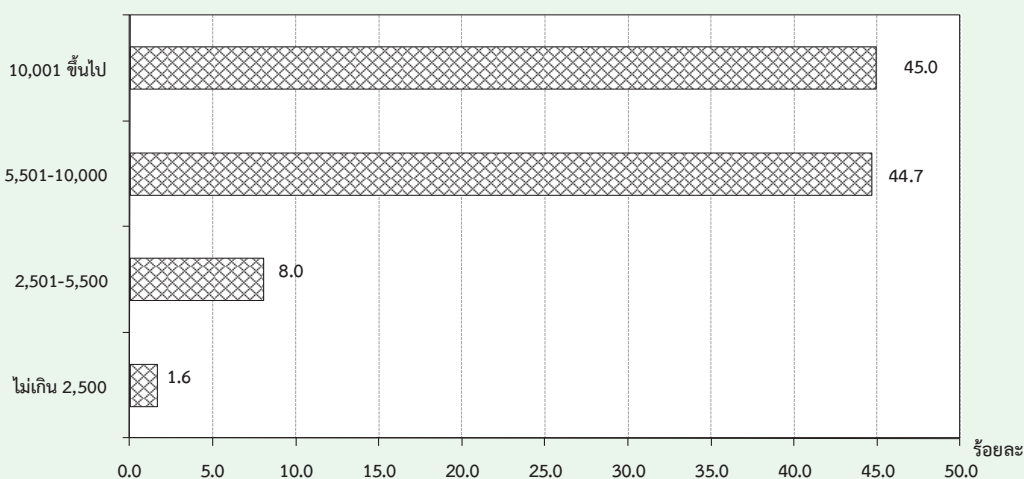

ตาราง 3.17 จำนวนและอัตราร้อยละของลูกจ้าง จำแนกตามระดับค่าจ้าง/เงินเดือน เพศ และเขตการปกครอง

ระดับค่าจ้างรายเดือน/ เงินเดือน (บาท)	ทั่วราชอาณาจักร			ในเขตเทศบาล			นอกเขตเทศบาล		
	รวม	รัฐบาล	เอกชน	รวม	รัฐบาล	เอกชน	รวม	รัฐบาล	เอกชน
	จำนวน ('000)								
ยอดรวม	17,985.2	3,506.1	14,479.2	9,806.0	1,861.5	7,944.5	8,179.3	1,644.6	6,534.7
ไม่เกิน 2,500	295.0	3.5	291.5	48.1	0.5	47.6	246.9	3.0	243.9
2,501-5,500	1,443.8	126.4	1,317.4	383.2	30.2	353.0	1,060.6	96.1	964.4
5,501-10,000	8,031.6	869.7	7,161.9	3,759.8	327.7	3,432.0	4,271.8	542.0	3,729.8
ตั้งแต่ 10,001 ขึ้นไป	8,083.6	2,481.6	5,602.0	5,507.4	1,484.7	4,022.7	2,576.2	996.9	1,579.3
ไม่ทราบ	131.3	24.9	106.4	107.5	18.3	89.2	23.8	6.6	17.2
ชาย	9,829.2	1,750.7	8,078.5	5,140.6	899.7	4,240.9	4,688.6	850.9	3,837.7
ไม่เกิน 2,500	142.3	0.8	141.4	22.0	0.5	21.5	120.3	0.4	119.9
2,501-5,500	742.8	72.9	669.9	178.5	18.3	160.2	564.3	54.6	509.7
5,501-10,000	4,447.6	510.4	3,937.2	1,931.8	183.3	1,748.5	2,515.8	327.1	2,188.7
ตั้งแต่ 10,001 ขึ้นไป	4,433.9	1,153.6	3,280.3	2,959.5	689.2	2,270.4	1,474.3	464.4	1,009.9
ไม่ทราบ	62.7	13.0	49.7	48.8	8.6	40.3	13.8	4.4	9.5
หญิง	8,156.0	1,755.4	6,400.6	4,665.3	961.7	3,703.6	3,490.7	793.7	2,697.0
ไม่เกิน 2,500	152.7	2.7	150.0	26.1	0.1	26.0	126.6	2.6	124.0
2,501-5,500	701.0	53.5	647.5	204.8	12.0	192.8	496.3	41.5	454.7
5,501-10,000	3,583.9	359.3	3,224.6	1,827.9	144.4	1,683.5	1,756.0	214.9	1,541.1
ตั้งแต่ 10,001 ขึ้นไป	3,649.7	1,328.0	2,321.8	2,547.9	795.5	1,752.4	1,101.9	532.5	569.4
ไม่ทราบ	68.6	11.9	56.7	58.6	9.7	48.9	10.0	2.2	7.8
	ร้อยละ								
ยอดรวม	100.0	100.0	100.0	100.0	100.0	100.0	100.0	100.0	100.0
ไม่เกิน 2,500	1.6	0.1	2.0	0.5	0.0	0.6	3.0	0.2	3.7
2,501-5,500	8.0	3.6	9.1	3.9	1.6	4.4	13.0	5.9	14.8
5,501-10,000	44.7	24.8	49.5	38.3	17.6	43.2	52.2	33.0	57.1
ตั้งแต่ 10,001 ขึ้นไป	45.0	70.8	38.7	56.2	79.8	50.6	31.5	60.6	24.2
ไม่ทราบ	0.7	0.7	0.7	1.1	1.0	1.1	0.3	0.4	0.3
ชาย	100.0	100.0	100.0	100.0	100.0	100.0	100.0	100.0	100.0
ไม่เกิน 2,500	1.5	0.1	1.8	0.4	0.1	0.5	2.6	0.0	3.1
2,501-5,500	7.6	4.2	8.3	3.5	2.0	3.8	12.0	6.4	13.3
5,501-10,000	45.3	29.2	48.7	37.6	20.4	41.2	53.7	38.4	57.0
ตั้งแต่ 10,001 ขึ้นไป	45.1	65.9	40.6	57.6	76.6	53.5	31.5	54.6	26.3
ไม่ทราบ	0.6	0.7	0.6	1.0	1.0	1.0	0.3	0.5	0.3
หญิง	100.0	100.0	100.0	100.0	100.0	100.0	100.0	100.0	100.0
ไม่เกิน 2,500	1.9	0.2	2.3	0.6	0.0	0.7	3.6	0.3	4.6
2,501-5,500	8.6	3.1	10.1	4.4	1.3	5.2	14.2	5.2	16.9
5,501-10,000	43.9	20.5	50.4	39.2	15.0	45.5	50.3	27.1	57.1
ตั้งแต่ 10,001 ขึ้นไป	44.8	75.7	36.3	54.6	82.7	47.3	31.6	67.1	21.1
ไม่ทราบ	0.8	0.7	0.9	1.3	1.0	1.3	0.3	0.3	0.3

3.8. ผลประโยชน์เพิ่มเติม

นอกเหนือจากข้อมูลเกี่ยวกับค่าจ้างและเงินเดือน ได้มีการรวบรวมข้อมูลเกี่ยวกับผลประโยชน์ที่ได้รับเพิ่มทั้งที่เป็นตัวเงินและไม่เป็นตัวเงิน เช่น โบนัส ค่าล่วงเวลา อาหารหรือเงิน

ค่าอาหาร เสื้อผ้าและค่าที่อยู่อาศัย เป็นต้น ข้อมูลเกี่ยวกับจำนวนลูกจ้างที่ได้รับผลประโยชน์เพิ่มเติมนี้ได้สรุปไว้ใน ตาราง 3.17

ตาราง 3.18 จำนวนและอัตราร้อยละของลูกจ้าง ภาคเอกชนและภาครัฐบาล ที่ได้รับผลประโยชน์เพิ่มเติม จำแนกตามเพศ และเขตการปกครอง

(หน่วยเป็นพัน)

เขตการปกครอง และเพศ	จำนวน ลูกจ้าง	ประมาณจำนวนลูกจ้างที่ได้รับผลประโยชน์เพิ่มเติม ^{1/}						
		โบนัส	ค่าล่วงเวลา	เงินสดอื่นๆ	อาหาร	เสื้อผ้า	ที่อยู่อาศัย	อื่น ๆ
ยอดรวม	4,903.6	25.5 (0.5)	1,696.3 (34.6)	2,651.2 (54.1)	1,385.7 (28.3)	36.4 (0.7)	724.0 (14.8)	526.7 (10.7)
ชาย	2,555.9	13.5 (0.5)	885.9 (34.7)	1,398.9 (54.7)	636.1 (24.9)	18.8 (0.7)	400.1 (15.7)	258.0 (10.1)
หญิง	2,347.7	12.0 (0.5)	810.5 (34.5)	1,252.3 (53.3)	749.6 (31.9)	17.6 (0.8)	323.9 (13.8)	268.7 (11.4)
ภาคเอกชน	3,929.1	20.5 (0.5)	1,531.2 (39.0)	1,914.4 (48.7)	1,362.2 (34.7)	35.2 (0.9)	549.2 (14.0)	512.1 (13.0)
ชาย	2,075.8	11.6 (0.6)	828.6 (39.9)	1,019.5 (49.1)	630.8 (30.4)	18.4 (0.9)	305.4 (14.7)	251.5 (12.1)
หญิง	1,853.4	8.9 (0.5)	702.6 (37.9)	894.9 (48.3)	731.4 (39.5)	16.9 (0.9)	243.8 (13.2)	260.6 (14.1)
ภาครัฐบาล	974.4	5.0 (0.5)	165.1 (16.9)	736.8 (75.6)	23.6 (2.4)	1.2 (0.1)	174.8 (17.9)	14.6 (1.5)
ชาย	480.2	1.9 (0.4)	57.2 (11.9)	379.4 (79.0)	5.3 (1.1)	0.4 (0.1)	94.7 (19.7)	6.5 (1.3)
หญิง	494.3	3.1 (0.6)	107.9 (21.8)	357.4 (72.3)	18.3 (3.7)	0.7 (0.1)	80.2 (16.2)	8.2 (1.6)
ภาคเอกชน ในเขตเทศบาล	2,286.9	13.9 (0.6)	852.7 (37.3)	1,078.9 (47.2)	808.8 (35.4)	18.4 (0.8)	392.0 (17.1)	220.9 (9.7)
ชาย	1,182.7	7.7 (0.7)	463.7 (39.2)	570.2 (48.2)	365.8 (30.9)	7.9 (0.7)	193.1 (16.3)	109.9 (9.3)
หญิง	1,104.1	6.2 (0.6)	389.0 (35.2)	508.7 (46.1)	443.0 (40.1)	10.5 (1.0)	198.8 (18.0)	111.0 (10.1)

ตาราง 3.18 จำนวนและอัตราร้อยละของลูกจ้าง ภาคเอกชนและภาครัฐบาล ที่ได้รับผลประโยชน์เพิ่มเติม จำแนกตามเพศ และเขตการปกครอง (ต่อ)

(หน่วยเป็นพัน)

เขตการปกครอง และเพศ	จำนวน ลูกจ้าง	ประมาณจำนวนลูกจ้างที่ได้รับผลประโยชน์เพิ่มเติม ^{1/}						
		โบนัส	ค่าล่วงเวลา	เงินสดอื่นๆ	อาหาร	เสื้อผ้า	ที่อยู่อาศัย	อื่น ๆ
นอกเขตเทศบาล	1,642.3	6.5 (0.4)	678.5 (41.3)	835.5 (50.9)	553.4 (33.7)	16.8 (1.0)	157.2 (9.6)	291.2 (17.7)
ชาย	893.0	3.9 (0.4)	364.9 (40.9)	449.3 (50.3)	265.0 (29.7)	10.5 (1.2)	112.3 (12.6)	141.6 (15.9)
หญิง	749.3	2.7 (0.4)	313.6 (41.9)	386.2 (51.5)	288.4 (38.5)	6.4 (0.9)	44.9 (6.0)	149.6 (20.0)
ภาครัฐบาล								
ในเขตเทศบาล	517.0	3.5 (0.7)	105.4 (20.4)	373.4 (72.2)	8.7 (1.7)	1.2 (0.2)	115.6 (22.4)	7.0 (1.3)
ชาย	254.6	1.2 (0.5)	38.1 (15.0)	187.8 (73.8)	2.1 (0.8)	0.4 (0.2)	64.5 (25.3)	3.1 (1.2)
หญิง	262.4	2.3 (0.9)	67.3 (25.6)	185.6 (70.7)	6.6 (2.5)	0.7 (0.3)	51.1 (19.5)	3.9 (1.5)
นอกเขตเทศบาล	457.4	1.5 (0.3)	59.7 (13.1)	363.4 (79.4)	14.9 (3.3)	-	59.2 (12.9)	7.7 (1.7)
ชาย	225.5	0.7 (0.3)	19.2 (8.5)	191.6 (84.9)	3.2 (1.4)	-	30.2 (13.4)	3.4 (1.5)
หญิง	689.4	2.2 (0.3)	100.3 (14.5)	535.2 (77.6)	26.6 (3.9)	-	88.2 (12.8)	11.9 (1.7)

1/ ลูกจ้าง 1 คน สามารถได้รับผลประโยชน์เพิ่มเติมได้มากกว่า 1 ประเภท

โดยทั่วไปแล้ว ลูกจ้างที่ได้รับค่าล่วงเวลา ค่าอาหาร และค่าเสื้อผ้าในภาคเอกชนมีมากกว่าในภาครัฐบาล แต่ที่ได้รับผลประโยชน์เพิ่มเติมอื่น คือ เงินสดอื่นๆ และที่อยู่อาศัย ลูกจ้างในภาครัฐบาล ได้รับมากกว่าในภาคเอกชน เมื่อเปรียบเทียบสัดส่วนของลูกจ้างที่ได้รับผลประโยชน์เพิ่มเติมระหว่างเขตการปกครอง พบว่า ลูกจ้างเอกชนที่อยู่นอกเขตเทศบาลได้รับผลประโยชน์เพิ่มเติมประเภท เงินสดอื่นๆ ค่าล่วงเวลาและค่าเสื้อผ้า มากกว่าลูกจ้างเอกชนที่อยู่ในเขตเทศบาล กล่าวคือ ลูกจ้างเอกชนนอกเขตเทศบาล ได้รับเงินสดอื่นๆ ร้อยละ 50.9 ค่าล่วงเวลาร้อยละ 41.3 และค่าเสื้อฝ้าร้อยละ 1.0 ในขณะที่ลูกจ้าง

เอกชนในเขตเทศบาล ได้รับค่าอาหารร้อยละ 35.4 ค่าที่อยู่อาศัยร้อยละ 17.1 และโบนัสร้อยละ 0.6 มากกว่านอกเขตเทศบาล สำหรับลูกจ้างรัฐบาลนั้นผู้ที่อยู่ในเขตเทศบาลได้รับผลประโยชน์เพิ่มเติมประเภท ค่าที่อยู่อาศัย ค่าล่วงเวลา โบนัสและค่าเสื้อผ้ามากกว่าผู้ที่อยู่นอกเขตเทศบาล กล่าวคือ ลูกจ้างรัฐบาลที่อยู่ในเขตเทศบาลได้รับค่าที่อยู่อาศัย ร้อยละ 22.4 ค่าล่วงเวลาร้อยละ 20.4 โบนัสร้อยละ 0.7 และค่าเสื้อฝ้าร้อยละ 0.2 ส่วนลูกจ้างรัฐบาลที่อยู่นอกเขตเทศบาลได้รับผลประโยชน์ประเภทเงินสดอื่น ๆ ร้อยละ 79.4 และ ค่าอาหารร้อยละ 3.3 มากกว่าในเขตเทศบาล

CHAPTER 1

INTRODUCTION

1.1 Background

Labor force statistics have been compiled by the National Statistical Office since 1963 when the survey was initiated. The year 1984-1997 three rounds of the survey for the whole kingdom had been conducted each year; the first round enumeration is held in February coinciding with the non-agricultural season, the second round is normally held in May in with new labor force come from students who just finish their schooling and the third round is held in August, during the agricultural season. Commencing from the year 1998, another round of the survey in November has been conducted.

Due to the increasing demand of data for formulating plans and policy at provincial level, the National Statistical Office has expanded sample size to propose statistical data at provincial level commencing from survey in February and August, 1994. For the fourth round in November 1998, data was presented at the first time and presentation data at provincial level.

After the economic crisis in the mid of 1997, the need of labor force data for planning and policy making were more in demand. In the year of 2001, the survey was conducted monthly. The survey data of three months were combined to present the quarterly. Data of February, May and August were presented in order to compare with the previous labor force survey and

since September 2001, data were presented monthly. Beginning from the survey in January 2001, 5 items has been revised; age of persons in labor force was adopted from 13 years of age and over to 15 years of age and over in order to agree with the child labor law. The standard classification of occupation, industry and employment status were adopted, and area of local administration which the former sanitary which were included in non-municipal area were presently included in municipal area.

1.2 Concepts/Regulations

Labor force statistics survey according to concepts and principles of International Labour Organization (ILO) and United Nation (UN). National Statistical Organization of Thailand has adopted concepts and definitions since the first time in 1993 to make consistency according to the real social and economic situations of Thailand even though user requirements. The improvement has continued since the first quarter in 2011 and determined the minimum age of labour force at 15 years old.

1.3 Objectives

The main objective of this survey is to estimate the number and characteristics of the labor force in the country and in different regions periodically. The statistical data derived from this quarter of the survey include:

1. the number of working age population by labor force status, age, sex, marital status, educational attainment

2. the number of employed persons by interesting characteristics such as age, sex, educational attainment, occupation, industry, work status, hours work,

3. the number of unemployed persons by interesting characteristics e.g. duration of searching for job, type of previous work.

1.4 Benefits

The information this survey were used to plan and strategy as following

1) To be used to plan for developing manpower

1.1) To be used as basic information to measure demand of labor and approaching manpower including raising production process by developing unemployment workers or workers who works lower than their ability

1.2) To be important information for planning and assessing for policies of government related to promoting and supporting job hiring

1.3) To point direction and trend as well as changing of labor market and employment conditions because this information were from surveys constructed from periods consecutively.

2) To be indies for macroeconomics

2.1) To be basic information which show size and structure of manpower of contry

2.2) To be available for assessing and analyzing for macroeconomics of country by analyzing together with other information

2.3) Jobless rate was available to be potential indicator of country

3) Others

3.1) To be use for considering minimum wage and structure of income in each occupation

3.2) To be used for analysis or research in several areas for instance, to be used to explain the previous economic growth, used to research related population that impacts to social and economic of size and structure of manpower etc

3.3) To be estimated manpower for be useful for social and economic planning

CHAPTER 2

STATISTICAL METHODOLOGY

2.1 Target Population

Labor force statistics have been compiled by the National Statistical Office since 1963 when the survey was initiated. The year 1984-1997 three rounds of the survey for the whole kingdom had been conducted each year; the first round enumeration is held in February coinciding with the non-agricultural season, the second round is normally held in May in with new labor force come from students who just finish their schooling and the third round is held in August, during the agricultural season. Commencing from the year 1998, another round of the survey in November has been conducted.

2.2. Reference Period

Reference week refer to seven days before the interviewing date for example if the interviewing date was February 9, 2004 “ during 7 days before interviewing date “ was during February 2nd- 8th, 2004.

2.3. Definition

The National Statistical Office has adapted and changed the concepts and definitions used in the Labor Force Survey (LFS) Project many times since the initial year. The purposes of changes were to improve the completeness of the collected data with respect to the real socio-economic situation of the country and to serve for users requirement. In this report, the concepts and definitions used have been introduced since 1983 and some

definitions together with the minimum age limit which have been changed to 15 years is adopted since 2001.

The revised definitions used in the survey are listed in following.

Employed persons

Persons, 15 years of age and over who during the survey week,

1. worked for at least one hour for wages/salary, profits, dividends or any other kind of payment, in kind; or

2. did not work at all or worked less than one hour but

2.1 receives wage/salary, profits from business enterprise or farm during the period of absence; or

2.2 not receive wage/salary, profits from business enterprise or farm during the period of absence but had regular jobs or business that they would be return to work.

3. worked for at least one hour without pay in business enterprises or on farms owned or operated by household heads or members.

Unemployed persons

Persons, 15 years of age and over who during the survey week did not work even for one hour, had no jobs, business enterprise or farms of their own.

Persons in this category include :

1. those who had been looking for work, applying for a job or waiting to be call to work during the last 30 days before interview's date.

2. those who had not been looking for work during the last 30 days before interview's date but available for work during the last 7 days before interview's date.

Current labor force

All persons 15 years of age and over who, during the survey week, were either employed or unemployed as defined above.

Seasonally inactive labor force

Persons 15 years of age and over, who during the survey week, were neither employed nor unemployed as defined above, but were waiting for the appropriate season, being persons who usually worked without pay on farms, or in business enterprises engaged in seasonal activities owned or operated by the head of the household or any other member of the household.

Total labor force

All persons 15 years of age and over, who during the survey week, were in the current labor force as defined above or were classified as seasonally inactive labor force as defined above.

Persons not in the labor force

Persons classified in this category are those who were neither employed nor unemployed during the survey week, nor classified as seasonally inactive labor force as defined above. They include:

Persons who, during the survey week were 15 years of age and over, but were neither employed nor available for employment because they were

1. engaged in household work,

2. engaged in studies

3. too young or too

4. incapable of work because of physical or mental disability or chronic illness,

5. voluntarily idle,

6. working without pay, profits, dividends or other payments for persons who were not members of the same household,

7. working without pay, profits, dividends or any other payments for charitable organizations and institutions,

8. otherwise not available for employment.

Job

A job is defined as any of the following:

1. Work for cash wages, salaries or for pay "in kind," or

2. Work for profit on own farm or in own or partly own business, or

3. Work without pay or profit on a farm or in a business owned or operated by the head or any member of the household.

Occupation

Occupation refers to the kind of work performed by a person at his job. Most persons generally hold only one job. For a person having more than one job, only the job at which he worked for the greater number of hours during the survey week was recorded. If the number of

working hours for each job was exactly the same, the job which gave him the higher income was recorded. If the number of working hours and the income earned from each job were the same, the job for which he had preference was recorded. If the respondent could not give his preference, the job at which he had been working for the longest time was the one recorded.

Before 2010, the survey used the classification which was suitable to Thailand's occupation based on International Standard Classification of Occupation, 1988 (ISCO-88). Since January 2011, the survey used International Standard Classification of Occupation, 2008 (ISCO-08) of the International Labor Organization (ILO).

Industry

The term "industry" as herein used refers to the nature of economic activity undertaken in the establishment in which a person worked or the nature of business in which he was engaged during the survey week. If a person had more than one job, the industry corresponding to the occupation recorded was asked.

Before 2010, the survey used the classification which was suitable to Thailand's industry based on International Standard Industrial Classification, (ISIC) 1989. Since January 2011, the survey used the third revision of the Thailand Standard Industrial Classification, (TSIC) 2009.

Work status

Work status refers to the status of person's occupation in the survey week. Work status was classified as follows :

1. An employer is defined as a person who operates his own enterprise for profit or dividends and hires one or more employees in his enterprise.

2. A government employee is defined as a person who works for pay in a government agency or government enterprise. Included in this category, therefore are civil servants, police, enterprise owned and operated by an employer.

3. A private employee is a person who works for pay a non-governmental municipal officers, and employees or government enterprises.

4. An own account worker is a person who operated an enterprise on his own account or jointly with others in the form of a partnership either for profit or dividends but without engaging any employees.

5. An unpaid family worker is a person who works without pay on a farm or in a business enterprise owned or operated by the household head or any other member.

6. A member of a producers' cooperative is a person who hold a "self-employment" job in a cooperative producing goods and services, in which each member takes part on an equal footing with other members in determining the organization of production, sales and/or other work of the establishment, the investments and the distribution of the proceeds of the establishment amongst their members.

Since January 2001, the survey used the International Classification of Status in Employment, 1993 (ICSE-93) of the International Labor Organization (ILO) which add one more status to those used in the previous year, that is a member of a producers' cooperative.

Hours worked

Hours worked mean hours actually worked during the survey week. For a person holding more than one job, his hours worked would be the sum total of hours worked on all jobs. For a person who had a regular job but was not at work during the survey week, the hours worked would be recorded zero. Before 2001, for a person who had a regular job but was not at work during the survey week, the number of hours normally worked in a week is taken as the hours worked

Wage or salary

Wages or salaries mean basic wages or salaries payable for the specified time or piece of work, not including overtime payments, bonuses or other fringe benefits.

Duration of looking for work

Duration of looking for work is the length of time during which an unemployed person had been looking for work. It is counted from the day he started looking for work to the end of the survey week.

Survey week

A survey week is the reference period of last 7 days before interview's date which information on labor was obtained.

Enumeration period

The enumeration period is the 1st-12th for each month which actual interviews were conducted.

Types of households included in the survey

Households included in the scope of the survey can be divided into two types:

1. Private households which include one person household, i.e. single persons who make provision for their own food or other essentials of living without combining with any other persons, or multi person households, i.e. groups of two or more persons making common provision for food or other essentials for living, residing in any of the following types of housing: wooden dwellings, cement dwellings, row houses, apartments, boats, rafts, etc.

2. Collective households

- 2.1 Group of employees households which include persons living in group living quarters within the compound of a factory.

- 2.2 Institutional households

- Household not included in the above mentioned types, e.g. inmates of penal institutions, priests, soldiers living in military barracks, students living in dormitories, etc., were classified as institutional households and not covered in the survey.

2.4 Sample Design

A stratified two-stage sampling was Adopted to the survey (see details in Appendix A). Bangkok Metroplis and provinces were constituted strata. There were altogether 77 strata. Each stratum (excluding Bangkok Metropolis) was divided into two parts according to the type of local administration, namely municipal areas and non-municipal areas. The primary and secondary sampling units were enumeration areas (EAs) for municipal areas and non-municipal areas and private households persons in the collective households respectively.

At the first stage, the EAs based on the 2010 census frame was updated from other sample surveys and selected separately and independently in each stratum by using probability proportional to size, giving the total number of households.

The total number of sampled EAs was 5,970 from 127,460 EAs.

At the second stage, private households and persons in the collective households were our ultimate sampling units. A new listing of private households was made for every sampled EA to serve as the sampling frame. In each sampled EA, a systematic sample of private households were selected with the following sample size: Municipal areas : 16 sample households per EA Non-municipal areas : 12 sample households per EA

Before selecting sample private households in each sampled EA, the list of private households was rearranged by household's size which was the member of the household.

In the case of collective households, each household member from every household were selected systematically.

Since 2002, Labor force Survey has used a rotating sample design to improve the quality of estimators. The 4 rotation groups and 2-2-2 pattern was adopted to the survey from 2002 to 2011. After which, a new rotation pattern has been applied to this survey for the next ten years. The primary sampling units (PSUs) have been divided into eleven PSU set, four sets of households have been selected to give a total of 44 household sample sets.

In each year, two PSU sets were used and 50% of these were used repeatedly for the following year.

The Rotation 2-2-2 pattern is repeated as follows:

- Each household sample was used for 2 consecutive quarters. After

- that it was omitted for 2 consecutive quarters then it was used for next 2 further quarters.

- In each year, between consecutive quarters, 100% PSUs and 50% of households were used repeatedly.

- For consecutive year of same quarter, both 50% of PSUs, and households were used repeatedly.

2.5 Data Items

Questionnaire in this project includes 5 major sections :

- Section 1 : Characteristics of member household

- Section 2 : Education

- Section 3 : Work

- Section 4 : The Need of additional work

- Section 5 : Income of employee

2.6 Data Collection

This survey was conducted throughout country during the date of 1-12 in April, May and June 2015. The data collection was face-to-face interview with head of household or members of the household by the high experienced interviewers. In total, there were 44 interviewers in Bangkok and 830 interviewers in all other provinces.

Face-to-face data collection was historically paper-based, but in 3rd quarter of 2013, NSO has started using tablet offering the advantages of data entry during the interview and consistency

2.7 Data Processing

This survey was a sample survey. So to refer to population, a weight for each sample unit was needed. There were 3 steps:

1. Calculation design weight or base weight and inverse selection probabilities for each state of selected sampling unit were calculated.

2. Adjustment for non-response and base weights were adjusted to compensate for non-response households

3. Post-stratification calibration adjustment was the final step. The base weight adjusted by non-response data was further adjusted by using projected population, classified by grouped age, sex, region and administration.

Before the weighting process, row data was checked relating to structural check and possible code checks. All fields were then checked by a data dictionary which included. Each record was checked by certain conditions.

Any error would be listed for correction, ensuring both accuracy and completeness.

2.8 Data Limitation

Table 2.1 Estimation of Coefficiency of Variation (CV) of the Total by Work Status, Sex and Area

Region	Age group	C.V.%								
		Total labor force			Employed			Unemployed		
		Total	Male	Female	Total	Male	Female	Total	Male	Female
Whole kingdom	Total	0.15	0.17	0.26	0.15	0.17	0.26	4.47	5.88	6.78
	15-17	3.58	3.98	7.52	3.72	4.17	7.74	*	*	*
	18-19	2.05	2.22	4.21	2.13	2.30	4.44	14.33	18.92	*
	20-24	0.71	0.80	1.26	0.77	0.87	1.40	7.28	10.03	10.25
	25-29	0.37	0.35	0.70	0.39	0.40	0.72	10.58	15.17	14.43
	30-34	0.32	0.31	0.60	0.33	0.33	0.61	13.10	18.43	18.25
	35-39	0.27	0.21	0.52	0.28	0.23	0.53	18.20	*	*
	40-49	0.24	0.21	0.46	0.25	0.22	0.46	13.85	17.73	*
	50-59	0.31	0.31	0.55	0.31	0.32	0.55	*	*	*
	60 and over	0.70	0.87	1.15	0.70	0.88	1.15	*	*	*
Municipal										
	Total	0.22	0.25	0.38	0.23	0.27	0.38	5.87	7.98	8.57
	15-17	6.36	7.21	12.10	6.60	7.48	12.75	*	*	*
	18-19	3.25	3.87	5.72	3.43	4.00	6.21	*	*	*
	20-24	1.11	1.49	1.66	1.21	1.63	1.79	8.49	12.26	11.64
	25-29	0.57	0.56	1.03	0.60	0.65	1.04	15.23	*	*
	30-34	0.48	0.45	0.88	0.50	0.50	0.89	18.94	*	*
	35-39	0.42	0.30	0.81	0.43	0.34	0.81	*	*	*
	40-49	0.39	0.35	0.72	0.40	0.37	0.72	19.68	*	*
	50-59	0.51	0.56	0.89	0.51	0.57	0.89	*	*	*
	60 and over	1.18	1.56	1.80	1.18	1.56	1.81	*	*	*
Non-municipal										
	Total	0.20	0.22	0.35	0.20	0.22	0.36	6.64	8.71	9.75
	15-17	4.33	4.78	9.59	4.51	5.02	9.73	*	*	*
	18-19	2.63	2.71	5.96	2.72	2.81	6.19	18.83	*	*
	20-24	0.92	0.90	1.85	1.01	0.99	2.09	11.05	16.33	14.52
	25-29	0.47	0.42	0.92	0.50	0.47	0.96	14.56	*	19.81
	30-34	0.43	0.43	0.81	0.44	0.45	0.82	17.50	*	*
	35-39	0.35	0.30	0.66	0.36	0.31	0.67	*	*	*
	40-49	0.31	0.25	0.59	0.31	0.26	0.59	19.40	*	*
	50-59	0.37	0.35	0.69	0.38	0.36	0.70	*	*	*
	60 and over	0.87	1.05	1.48	0.87	1.06	1.49	*	*	*

Remark : * C.V.more than 20%

CHAPTER 3

MAJOR FINDINGS

3.1 Response Rate

Table 3.1 Sample Size and Response Rate

Enumeration	Area		Region					Total
	Municipal	Non-municipal	Bangkok	Central	North	Northeast	South	
Response	41,621	32,057	3,590	22,426	16,359	18,834	12,469	73,678
Refusal	378	83	173	229	17	6	36	461
Not contact	1,638	639	295	1,356	98	159	369	2,277
Unoccupied/ not household	4,178	1,819	365	1,994	1,160	1,460	1,018	5,997
other	1,145	322	377	419	222	181	268	1,467
Household sample	48,960	34,920	4,800	26,424	17,856	20,640	14,160	83,880
Household RR (%) ¹	92.94	96.85	80.95	91.80	97.98	98.20	94.88	94.60

¹ Calculated household response rate (# RR) by : (No. complete HH x 100) / (No. complete HH) + (No. refusal HH) + (No. not contact) + (No.other)

3.2 Characteristics of Survey Respondent

Table 3.2 Characteristics of Survey Respondent

Characteristics	Unweighted sample count	Weighted population estimates		
		Number	Percentage (95% CI)	
			Upper	Lower
Whole Kingdom	185,724	55,660,305	55,774,289	55,546,321
15-17	8,761	2,736,284	2,756,646	2,715,922
18-19	5,350	1,898,975	1,923,296	1,874,654
20-24	11,289	4,960,463	5,006,597	4,914,329
25-29	12,367	4,777,444	4,808,948	4,745,940
30-34	14,052	4,770,682	4,798,216	4,743,148
35-39	16,192	5,194,332	5,219,705	5,168,959
40-49	36,609	10,841,606	10,888,396	10,794,816
50-59	36,227	9,573,652	9,620,652	9,526,652
60 Y up	44,877	10,906,867	10,962,231	10,851,503
Male	86,459	26,896,094	26,965,878	26,826,310
15-17	4,399	1,388,421	1,404,468	1,372,374
18-19	2,758	960,294	977,812	942,776
20-24	5,636	2,497,344	2,527,623	2,467,065
25-29	6,061	2,404,869	2,422,165	2,387,573
30-34	6,795	2,381,611	2,396,373	2,366,849
35-39	7,659	2,552,599	2,563,624	2,541,574
40-49	16,872	5,247,141	5,268,570	5,225,712
50-59	16,607	4,557,432	4,583,295	4,531,569
60 Y up	19,672	4,906,383	4,946,656	4,866,110
Femal	99,265	28,764,211	28,854,336	28,674,086
15-17	4,362	1,347,863	1,360,397	1,335,329
18-19	2,592	938,681	955,552	921,810
20-24	5,653	2,463,119	2,497,927	2,428,312
25-29	6,306	2,372,575	2,398,906	2,346,244
30-34	7,257	2,389,071	2,412,312	2,365,829
35-39	8,533	2,641,733	2,664,585	2,618,881
40-49	19,737	5,594,465	5,636,059	5,552,871
50-59	19,620	5,016,220	5,055,465	4,976,975
60 Y up	25,205	6,000,484	6,038,474	5,962,494

Table 3.2 Characteristics of Survey Respondent (cont.)

Characteristics	Unweighted sample count	Weighted population estimates		
		Number	Percentage (95% CI)	
			Upper	Lower
Municipal	102,851	25,302,604	25,379,718	25,225,490
15-17	4,603	1,102,139	1,113,806	1,090,472
18-19	2,974	798,074	812,358	783,790
20-24	6,623	2,251,891	2,281,317	2,222,465
25-29	7,151	2,447,126	2,472,134	2,422,118
30-34	8,023	2,446,370	2,467,449	2,425,291
35-39	9,178	2,578,703	2,598,051	2,559,355
40-49	20,045	5,018,116	5,052,174	4,984,058
50-59	19,704	4,179,176	4,212,303	4,146,049
60 Y up	24,550	4,481,009	4,513,245	4,448,773
Male	47,215	12,107,575	12,155,075	12,060,075
15-17	2,313	550,555	559,156	541,954
18-19	1,519	397,223	407,533	386,913
20-24	3,252	1,117,914	1,139,408	1,096,420
25-29	3,461	1,201,984	1,215,925	1,188,043
30-34	3,811	1,197,452	1,208,488	1,186,416
35-39	4,316	1,259,490	1,267,551	1,251,429
40-49	9,137	2,422,771	2,439,324	2,406,218
50-59	8,876	1,972,776	1,992,176	1,953,376
60 Y up	10,530	1,987,410	2,011,545	1,963,275
Female	55,636	13,195,029	13,255,777	13,134,281
15-17	2,290	551,584	559,466	543,702
18-19	1,455	400,851	410,737	390,965
20-24	3,371	1,133,977	1,154,074	1,113,880
25-29	3,690	1,245,142	1,265,903	1,224,381
30-34	4,212	1,248,918	1,266,877	1,230,959
35-39	4,862	1,319,213	1,336,801	1,301,625
40-49	10,908	2,595,345	2,625,109	2,565,581
50-59	10,828	2,206,400	2,233,252	2,179,548
60 Y up	14,020	2,493,599	2,514,969	2,472,229

Table 3.2 Characteristics of Survey Respondent (cont.)

Characteristics	Unweighted sample count	Weighted population estimates		
		Number	Percentage (95% CI)	
			Upper	Lower
Non-Municipal	82,873	30,357,701	30,441,640	30,273,762
15-17	4,158	1,634,145	1,650,834	1,617,456
18-19	2,376	1,100,901	1,120,586	1,081,216
20-24	4,666	2,708,572	2,744,104	2,673,040
25-29	5,216	2,330,318	2,349,478	2,311,158
30-34	6,029	2,324,312	2,342,026	2,306,598
35-39	7,014	2,615,629	2,632,044	2,599,214
40-49	16,564	5,823,490	5,855,574	5,791,406
50-59	16,523	5,394,476	5,427,817	5,361,135
60 Y up	20,327	6,425,858	6,470,869	6,380,847
Male	39,244	14,788,519	14,839,642	14,737,396
15-17	2,086	837,866	851,414	824,318
18-19	1,239	563,071	577,234	548,908
20-24	2,384	1,379,430	1,400,757	1,358,103
25-29	2,600	1,202,885	1,213,121	1,192,649
30-34	2,984	1,184,159	1,193,963	1,174,355
35-39	3,343	1,293,109	1,300,630	1,285,588
40-49	7,735	2,824,370	2,837,979	2,810,761
50-59	7,731	2,584,656	2,601,759	2,567,553
60 Y up	9,142	2,918,973	2,951,214	2,886,732
Female	43,629	15,569,182	15,635,757	15,502,607
15-17	2,072	796,279	806,025	786,533
18-19	1,137	537,830	551,501	524,159
20-24	2,282	1,329,142	1,357,561	1,300,723
25-29	2,616	1,127,433	1,143,629	1,111,237
30-34	3,045	1,140,153	1,154,906	1,125,400
35-39	3,671	1,322,520	1,337,110	1,307,930
40-49	8,829	2,999,120	3,028,174	2,970,066
50-59	8,792	2,809,820	2,838,441	2,781,199
60 Y up	11,185	3,506,885	3,538,294	3,475,476

3.3 Major Findings

This chapter presents a summary of the results of the labor force survey conducted nation-wide during the 1-12 of July - September 2016 which is the third quarter of the year. The results obtained from this survey showed the number of employed, unemployed and interesting characteristics of the labor force during July - September 2016.

The number of population base used in the estimation procedure was changed from the survey round 1 in February, 1995 to the new series of Population Projection for Thailand, 2010-2040 which was revised by Quality of Life and Social Development Office, National Economic and Social Development Board.

3.3.1 Structure of the labor force

The total estimated population of about 38.7 million, were in the labor force. Of these, about 55.0% were residing in non-municipal areas and about 54.2% were males.

The “current labor force”, that is the currently active; either employed or was available for employment during July - September 2016, was about 38.6 million. Since the survey period was in the agricultural season, the number of the

seasonally inactive labor force was about 57,300 persons. This number will increase when the survey is conducted in non-agricultural season.

FIGURE 3.1 NUMBER OF EMPLOYED PERSONS BY REGION

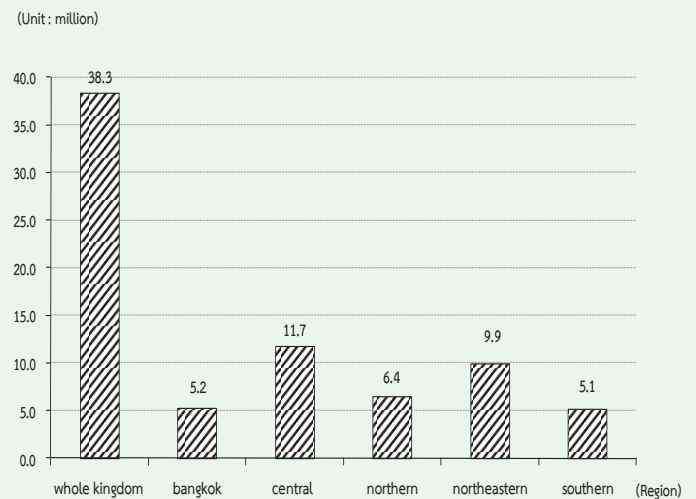

The current labor force was largely employed, however around 0.9% or about 0.36 million were unemployed. Of these, 0.2% were looking for jobs and the rest 0.7% were not, but available for work.

There were about 17.0 million persons, aged 15 years and over or 30.5% not in the labor force. With these, about 5.0 million were housewives, 4.3 million were students and 6.0 million were children/older/ill or disable people and others 1.7 million.

TABLE 3.3 NUMBER AND PERCENTAGE OF POPULATION BY LABOR FORCE STATUS, AREA AND SEX

LABOR FORCE STATUS	Whole kingdom			Municipal areas			Non - municipal areas		
	Total	Male	Female	Total	Male	Female	Total	Male	Female
Number ('000)									
Persons over 15 years	55,660.3	26,896.1	28,764.2	25,302.6	12,107.6	13,195.0	30,357.7	14,788.5	15,569.2
Total labor force	38,683.0	20,964.0	17,719.0	17,404.2	9,230.1	8,174.1	21,278.9	11,733.9	9,544.9
Current labor force	38,625.7	20,929.0	17,696.7	17,385.5	9,219.4	8,166.1	21,240.2	11,709.5	9,530.7
-Employed	38,263.2	20,741.5	17,521.7	17,215.0	9,118.8	8,096.3	21,048.1	11,622.7	9,425.4
At work	38,104.8	20,648.6	17,456.2	17,167.0	9,089.5	8,077.6	20,937.8	11,559.1	9,378.6
With job but not at work	158.4	92.9	65.5	48.0	29.3	18.7	110.4	63.6	46.8
-Unemployed	362.5	187.5	175.1	170.5	100.7	69.8	192.0	86.8	105.2
Looking for a job	98.3	53.3	45.1	56.9	33.0	23.9	41.4	20.2	21.2
Not looking /Available for work	264.2	134.2	130.0	113.6	67.7	45.9	150.6	66.6	84.1
Seasonally inactive labor force	57.3	35.1	22.3	18.6	10.6	8.0	38.7	24.4	14.3
Not in labor force > 15 years of age	16,977.3	5,932.1	11,045.2	7,898.5	2,877.5	5,021.0	9,078.8	3,054.6	6,024.3
Household work	5,043.3	244.7	4,798.6	2,286.4	124.9	2,161.4	2,757.0	119.8	2,637.2
Studies	4,298.5	2,021.6	2,276.9	2,129.3	1,009.8	1,119.4	2,169.3	1,011.8	1,157.5
Too young/old or incapable to	5,901.8	2,582.5	3,319.3	2,417.5	1,063.4	1,354.1	3,484.3	1,519.0	1,965.3
Others	1,733.7	1,083.3	650.3	1,065.3	679.3	386.1	668.3	404.0	264.3
Percentage									
Persons over 15 years	100.0	100.0	100.0	100.0	100.0	100.0	100.0	100.0	100.0
Total labor force	69.5	77.9	61.6	68.8	76.2	62.0	70.1	79.3	61.3
Current labor force	69.4	77.8	61.5	68.7	76.2	61.9	70.0	79.2	61.2
-Employed	68.7	77.1	60.9	68.0	75.3	61.4	69.3	78.6	60.5
At work	68.5	76.8	60.7	67.9	75.1	61.2	69.0	78.2	60.2
With job but not at work	0.3	0.4	0.2	0.2	0.2	0.1	0.4	0.4	0.3
-Unemployed	0.7	0.7	0.6	0.7	0.8	0.5	0.6	0.6	0.7
Looking for a job	0.2	0.2	0.2	0.2	0.3	0.2	0.1	0.1	0.1
Not looking /Available for work	0.5	0.5	0.5	0.5	0.6	0.4	0.5	0.5	0.5
Seasonally inactive labor force	0.1	0.1	0.1	0.1	0.1	0.1	0.1	0.2	0.1
Not in labor force > 15 years of age	30.5	22.1	38.4	31.2	23.8	38.1	29.9	20.7	38.7
Household work	9.1	0.9	16.7	9.0	1.0	16.4	9.1	0.8	16.9
Studies	7.7	7.5	7.9	8.4	8.3	8.5	7.2	6.8	7.4
Too young/old or incapable to	10.6	9.6	11.5	9.6	8.8	10.3	11.5	10.3	12.6
Others	3.1	4.0	2.3	4.2	5.6	2.9	2.2	2.7	1.7

TABLE 3.4 NUMBER AND PERCENTAGE OF POPULATION BY LABOR FORCE STATUS, SEX, REGION AND AREA

Labor Force Status and Sex	Whole Kingdom		Bangkok		Central Region		Northern Region		Northeastern Region		Southern Region					
	Total	M.A.	Non-M.A.	Total	M.A.	Non-M.A.	Total	M.A.	Non-M.A.	Total	M.A.	Non-M.A.				
	Number ('000)															
Total	55,660.3	25,302.6	30,357.7	7,536.3	16,451.4	7,606.4	8,845.0	9,489.1	3,328.6	6,160.6	14,912.3	4,371.6	10,540.7	7,271.1	2,459.7	4,811.5
In the labor force	38,683.0	17,404.2	21,278.9	5,265.4	11,762.8	5,413.6	6,349.2	6,442.5	2,190.8	4,251.7	10,016.1	2,813.4	7,202.7	5,196.3	1,721.0	3,475.3
Not in the labor force over 15 years	16,977.3	7,898.5	9,078.8	2,271.0	4,688.6	2,192.8	2,495.8	3,046.6	1,137.8	1,908.9	4,896.3	1,558.2	3,338.1	2,074.9	738.7	1,336.1
Male	26,896.1	12,107.6	14,788.5	3,621.3	7,986.2	3,658.9	4,327.3	4,576.0	1,573.6	3,002.4	7,168.0	2,079.9	5,088.1	3,544.7	1,173.9	2,370.7
In the labor force	20,964.0	9,230.1	11,733.9	2,790.7	6,347.0	2,865.5	3,481.5	3,486.2	1,137.3	2,348.9	5,459.1	1,508.3	3,950.8	2,881.1	928.3	1,952.7
Not in the labor force over 15 years	5,932.1	2,877.5	3,054.6	830.6	1,639.2	793.3	845.8	1,089.8	436.3	653.5	1,709.0	571.7	1,137.3	663.6	245.6	418.0
Female	28,764.2	13,195.0	15,569.2	3,915.1	8,465.2	3,947.6	4,517.7	4,913.2	1,755.0	3,158.2	7,744.3	2,291.7	5,452.6	3,726.5	1,285.7	2,440.7
In the labor force	17,719.0	8,174.1	9,544.9	2,474.7	5,415.8	2,548.1	2,867.7	2,956.3	1,053.5	1,902.8	4,557.0	1,305.2	3,251.8	2,315.2	792.6	1,522.6
Not in the labor force over 15 years	11,045.2	5,021.0	6,024.3	1,440.4	3,049.4	1,399.5	1,649.9	1,956.9	701.5	1,255.4	3,187.3	986.5	2,200.8	1,411.3	493.1	918.1
	Percentage															
Total	100.0	100.0	100.0	100.0	100.0	100.0	100.0	100.0	100.0	100.0	100.0	100.0	100.0	100.0	100.0	100.0
In the labor force	69.5	68.8	70.1	69.9	71.5	71.2	71.8	67.9	65.8	69.0	67.2	64.4	68.3	71.5	70.0	72.2
Not in the labor force over 15 years	30.5	31.2	29.9	30.1	28.5	28.8	28.2	32.1	34.2	31.0	32.8	35.6	31.7	28.5	30.0	27.8
Male	100.0	100.0	100.0	100.0	100.0	100.0	100.0	100.0	100.0	100.0	100.0	100.0	100.0	100.0	100.0	100.0
In the labor force	77.9	76.2	79.3	77.1	79.5	78.3	80.5	76.2	72.3	78.2	76.2	72.5	77.7	81.3	79.1	82.4
Not in the labor force over 15 years	22.1	23.8	20.7	22.9	20.5	21.7	19.6	23.8	27.7	21.8	23.8	27.5	22.4	18.7	20.9	17.6
Female	100.0	100.0	100.0	100.0	100.0	100.0	100.0	100.0	100.0	100.0	100.0	100.0	100.0	100.0	100.0	100.0
In the labor force	61.6	62.0	61.3	63.2	64.0	64.6	63.5	60.2	60.0	60.3	58.8	57.0	59.6	62.1	61.7	62.4
Not in the labor force over 15 years	38.4	38.1	38.7	36.8	36.0	35.5	36.5	39.8	40.0	39.8	41.2	43.1	40.4	37.9	38.4	37.6

3.3.2 Labor force participation

Table 3.5 shows the labor force participation rate, which was 69.5%. The participation rate was defined as the percentage of the population in the total labor force to the population 15 years

and over. It was observed the participation rate in non-municipal areas was higher than the municipal areas (70.1% compared with 68.8%).

TABLE 3.5 LABOR FORCE PARTICIPATION RATES BY AGE GROUP, SEX, REGION AND AREA

(Percentage)

Age group (Years) and sex	Whole kingdom			Bangkok	Central region			Northern region			Northeastern region			Southern region		
	Total	M.A.	Non- M.A.		Total	M.A.	Non- M.A.	Total	M.A.	Non- M.A.	Total	M.A.	Non- M.A.	Total	M.A.	Non- M.A.
Total	69.5	68.8	70.1	69.9	71.5	71.2	71.8	67.9	65.8	69.0	67.2	64.4	68.3	71.5	70.0	72.2
15-19	19.5	16.9	21.3	15.4	19.6	18.6	20.5	17.5	13.3	19.7	18.4	14.6	20.0	26.5	24.4	27.5
20-24	64.8	58.6	70.0	54.4	68.1	63.4	72.3	64.7	56.9	69.1	63.8	54.1	67.9	69.5	65.7	71.6
25-29	87.0	87.9	86.1	87.3	89.6	90.0	89.3	87.2	85.8	88.0	83.3	86.3	82.0	85.1	87.0	84.0
30-34	88.9	89.1	88.6	88.9	89.8	89.6	89.9	87.6	88.6	87.0	88.5	88.4	88.6	88.1	89.5	87.3
35-39	90.4	90.5	90.3	91.3	90.9	90.9	90.9	90.3	90.2	90.3	89.5	89.0	89.7	89.3	88.2	89.9
40-49	88.9	87.9	89.8	86.0	88.5	88.4	88.6	90.2	90.1	90.3	89.9	89.0	90.3	89.4	87.7	90.3
50-59	81.5	78.9	83.6	74.4	78.8	77.9	79.4	83.0	81.5	83.8	85.2	83.3	85.9	83.6	80.7	85.0
60 and over	37.0	31.1	41.1	20.7	34.2	31.2	36.5	40.3	36.9	42.1	40.3	34.8	42.6	41.1	37.0	43.1
Male	77.9	76.2	79.3	77.1	79.5	78.3	80.5	76.2	72.3	78.2	76.2	72.5	77.7	81.3	79.1	82.4
15-19	26.0	21.0	29.4	21.7	25.1	21.8	27.7	22.7	14.0	27.3	25.1	19.7	27.2	36.0	29.0	39.3
20-24	74.0	63.5	82.5	53.9	75.8	69.0	81.4	75.1	60.8	83.0	76.4	63.3	81.8	82.7	77.3	85.5
25-29	93.6	93.0	94.1	91.7	94.5	94.4	94.5	93.9	91.4	95.4	91.6	92.9	91.0	95.8	94.3	96.6
30-34	95.4	95.3	95.5	94.4	95.7	96.1	95.4	95.9	95.6	96.0	95.6	94.0	96.3	95.1	96.5	94.4
35-39	96.7	96.9	96.4	98.1	96.7	96.9	96.6	95.7	95.9	95.6	95.7	94.7	96.1	97.1	96.6	97.4
40-49	95.6	95.1	96.1	94.8	95.8	95.3	96.3	95.2	95.1	95.2	95.6	94.9	95.9	96.7	95.8	97.2
50-59	91.1	88.7	92.9	83.6	89.8	88.9	90.4	92.0	90.3	93.0	93.8	92.6	94.3	93.5	92.0	94.2
60 and over	47.8	39.7	53.4	29.1	42.4	36.6	46.9	51.6	45.5	54.7	53.5	46.7	56.2	52.0	46.7	54.5
Female	61.6	62.0	61.3	63.2	64.0	64.6	63.5	60.2	60.0	60.3	58.8	57.0	59.6	62.1	61.7	62.4
15-19	12.8	12.8	12.8	9.1	14.0	15.4	12.9	12.0	12.6	11.7	11.6	9.4	12.4	16.7	19.9	15.0
20-24	55.5	53.8	57.0	55.0	60.3	57.9	62.5	54.1	53.2	54.6	51.5	45.3	54.1	56.0	54.5	56.9
25-29	80.4	83.0	77.5	83.3	84.5	85.5	83.5	80.2	80.2	80.2	74.9	79.8	72.7	74.1	79.9	70.8
30-34	82.3	83.2	81.3	84.0	83.8	83.2	84.3	79.0	81.6	77.5	81.3	82.8	80.7	80.7	82.4	79.8
35-39	84.3	84.3	84.2	84.8	85.2	85.1	85.3	85.0	84.8	85.1	83.7	83.8	83.6	81.6	80.3	82.4
40-49	82.6	81.2	83.9	77.4	81.6	81.9	81.3	85.8	85.7	85.8	84.7	83.7	85.1	82.5	80.4	83.6
50-59	72.8	70.1	74.9	66.0	68.9	68.1	69.4	74.9	74.0	75.5	77.2	74.9	78.2	74.4	70.7	76.3
60 and over	28.1	24.2	30.8	14.1	27.7	26.9	28.4	30.7	29.7	31.2	29.4	25.1	31.1	32.4	29.4	33.8

The participation rates were relatively high in most aged-group, except the student group, aged 15-19 years, however they could also help family in their own account business. Particularly, agriculture households with farming business residing in non-municipal area. It was observed that higher participation rate in non-municipal areas than in municipal areas, where students mostly study only.

FIGURE 3.2 LABOR FORCE PARTICIPATION RATES BY AGE GROUP (YEARS)

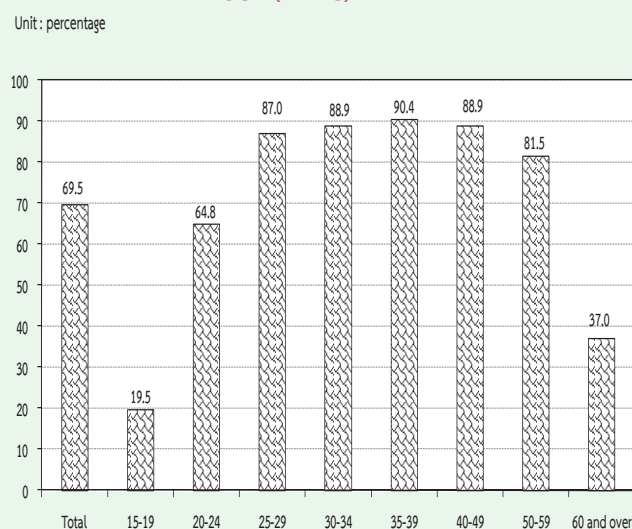

Considering sex differentials, it is found that males participated in the labor force more than females (77.9% and 61.6% respectively) . It was true in both areas and in every region.

Table 3.6 presents the participation rates with marital status, the separated participated in the labor force with the highest rate (79.6%). Male with separated status and female with divorced status participated in labour force with highest rate of 86.2% and 75.6% respectively. Considering by area, male with separated status in municipal participated in the labour force lower than those of in non-municipal area (84.9% and 87.2%, respectively) and female with divorced status in non-municipal participated in the labour force higher than those of in municipal area (75.8% and 75.4% respectively). (Excluding the smallest number of unknown current marital status).

TABLE 3.6 LABOR FORCE PARTICIPATION RATES BY MARITAL STATUS, SEX AND AREA

(Percentage)

Area and sex	Total	Marital status					
		Single	Married	Widowed	Divorced	Separated	Married do not know status
Total	69.5	59.0	77.6	31.9	79.2	79.6	53.5
Male	77.9	64.0	86.1	34.5	85.2	86.2	72.4
Female	61.6	52.8	69.4	31.2	75.6	74.6	48.8
Municipal areas	68.8	61.6	76.1	31.3	78.4	79.3	72.9
Male	76.2	64.1	84.3	33.0	83.4	84.9	36.1
Female	62.0	58.8	68.0	30.8	75.4	75.6	81.7
Non-municipal areas	70.1	56.1	78.8	32.3	80.0	79.8	38.3
Male	79.3	63.9	87.4	35.6	86.9	87.2	100.0
Female	61.3	44.5	70.5	31.5	75.8	73.7	22.9

Table 3.7 illustrates the participation rates by educational attainment, area and sex. It shows that persons with higher education, primary education and upper secondary education were in labour force. Those who incompleted primary level and lower secondary level seemed to be still in school and taking up employment.

The participation rates in non-municipal areas were higher than in municipal areas; except no schooling and upper secondary level (Teacher training).

FIGURE 3.3 LABOR FORCE PARTICIPATION RATES BY LEVEL OF EDUCATIONAL ATTAINMENT

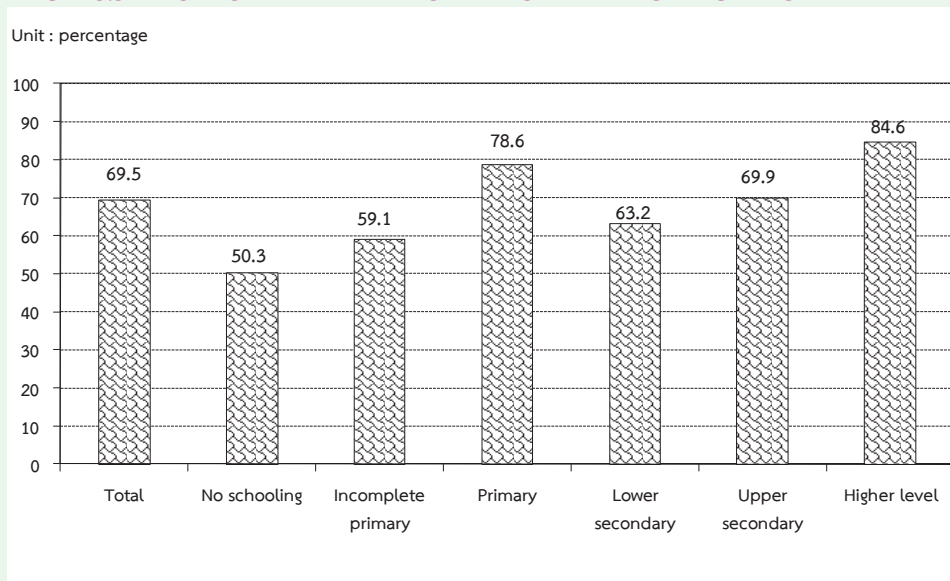

TABLE 3.7 LABOR FORCE PARTICIPATION RATES BY LEVEL OF EDUCATIONAL ATTAINMENT, AREA AND SEX

(Percentage)

Area and sex	Level of educational attainment											Others ^{1/}	Unknown
	Total	No schooling	Incomplete primary	Primary	Lower secondary	Upper secondary level			Higher level				
						General/academic	Vocational	Teacher training	Academic	Higher technical education	Teacher training		
Total	69.5	50.3	59.1	78.6	63.2	69.4	71.4	65.3	86.1	85.6	74.5	86.4	83.4
Male	77.9	64.9	70.2	85.6	72.5	78.2	77.0	77.6	87.7	91.3	71.9	94.9	88.9
Female	61.6	42.0	50.5	71.0	52.8	60.4	64.0	57.8	84.9	79.1	75.8	77.1	75.6
M.A.	68.8	52.7	54.3	76.0	63.1	63.4	70.8	72.5	85.0	84.3	69.2	88.2	79.4
Male	76.2	68.4	65.4	83.3	71.7	70.7	75.4	86.0	86.2	90.0	70.0	94.7	85.4
Female	62.0	43.5	46.5	68.3	53.6	55.7	65.3	65.0	84.0	77.9	68.9	79.2	70.3
Non-M.A.	70.1	48.8	61.5	80.3	63.4	75.8	72.2	34.9	89.0	87.2	80.6	83.4	88.2
Male	79.3	62.7	72.5	87.0	73.2	86.2	79.0	51.3	91.7	93.0	73.9	95.3	93.5
Female	61.3	41.0	52.7	72.7	52.2	65.2	62.0	19.6	87.1	80.7	84.4	74.5	81.4

^{1/} Including short course vocational

3.3.3 Employed labor force

3.3.3.1 Work status : Table F illustrated that almost half (about 47.0%) of the total employed person were employees. Of these member 4 out of 5 were employes of private sector, followed by own account workers (32.0%). The unpaid family workers and employer accounted for 18.2% and 2.7% of the total employed, while the percentage of members of producers' cooperatives was very small of about 0.1% of the total employed persons.

FIGURE 3.4 PERCENTAGE OF EMPLOYED PERSONS BY WORK STATUS

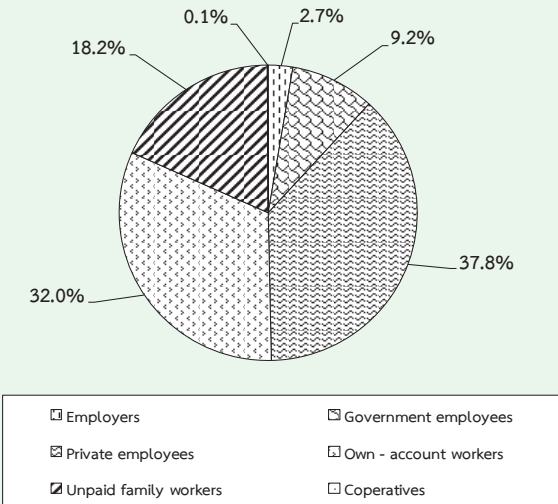

The majority of employed persons in both areas were employees, followed by own account workers. In municipal area, about 57.0% were employees, among these, mostly working in private sector (46.2%). Only 10.8% were government employees, followed by own account workers 26.4%. Non-municipal area, about 38.9% were employees, among these, 31.1% working in private sector. Followed by 36.5% were own account workers. For the proportion of unpaid family workers

in municipal area was rather low compared with non-municipal area (12.9% and 22.6% respectively).

Considering by region, it was found that the percentages of those employed in Bangkok, the Central and the South were employees, followed by own account workers. In contrast, the majority of employed persons in the North and the Northeast were own account workers.

3.3.3.2 Industry : (Table 3.9) About 33.2% of the total employed persons worked in agricultural sector and about 66.8% in non-agricultural sector ; the highest proportions of the employed persons was in wholesale and retail trade (16.6%), followed by, manufacturing (16.3%), accommodation and food service activities (7.2%), construction (5.7%), public administration (4.1%), transportation and storage and education (3.0%). The rest shared in the other industries.

Most employed persons (85.9%) in municipal area worked in non-agricultural sector, the principal activities were wholesale and retail trade (21.3%), followed by manufacturing (19.2%), accommodation and food service activities (10.4%). And most of those in non-municipal area worked in non-agricultural sector (51.1%).

Considering regional differentials, it showed that the majority of employed persons in the region were in non-agricultural sector, especially the Central (81.8%), the South (56.9%), the North (54.5%) and the Northeast (44.8%). It was clearly seen that the majority of employed persons in Bangkok were in non-agricultural sector (99.8%).

TABLE 3.8 NUMBER AND PERCENTAGE OF EMPLOYED PERSONS BY WORK STATUS, REGION AND AREA

WORK STATUS	Whole Kingdom		Bangkok		Central Region			Northern Region			Northeastern Region			Southern Region		
	Total	M.A.	Non-M.A.	Total	M.A.	Non-M.A.	Total	M.A.	Non-M.A.	Total	M.A.	Non-M.A.	Total	M.A.	Non-M.A.	
Total	38,263.2	17,215.0	21,048.1	5,214.4	11,633.3	5,357.3	6,276.0	6,371.3	2,167.5	4,203.8	9,915.2	2,786.4	7,128.8	5,129.0	1,689.5	3,439.5
Employers	1,019.7	623.3	396.3	253.6	322.8	167.6	155.1	125.5	66.0	59.5	123.6	53.9	69.7	194.3	82.2	112.1
Government employees	3,506.1	1,861.5	1,644.6	470.6	1,017.3	504.1	513.2	636.1	288.5	347.6	928.6	393.3	535.3	453.4	204.9	248.5
Private employees	14,479.2	7,944.5	6,534.7	3,086.5	6,024.9	2,924.8	3,100.0	1,682.8	667.0	1,015.8	1,869.2	601.7	1,267.5	1,815.8	664.4	1,151.4
Own - account workers	12,242.8	4,552.2	7,690.6	1,045.5	2,818.0	1,178.4	1,639.6	2,392.5	742.5	1,650.0	4,221.1	1,078.9	3,142.2	1,765.6	506.8	1,258.8
Unpaid family workers	6,978.4	2,218.2	4,760.2	355.9	1,445.3	578.8	866.6	1,532.0	403.1	1,128.9	2,747.9	650.8	2,097.2	897.2	229.6	667.6
Members of Producers Cooperatives	37.1	15.4	21.7	2.2	5.0	3.6	1.5	2.4	0.4	2.0	24.8	7.7	17.1	2.7	1.6	1.2
Total	100.0	100.0	100.0	100.0	100.0	100.0	100.0	100.0	100.0	100.0	100.0	100.0	100.0	100.0	100.0	100.0
Employers	2.7	3.6	1.9	4.9	2.8	3.1	2.5	2.0	3.0	1.4	1.3	1.9	1.0	3.8	4.9	3.3
Government employees	9.2	10.8	7.8	9.0	8.7	9.4	8.2	10.0	13.3	8.3	9.4	14.1	7.5	8.8	12.1	7.2
Private employees	37.8	46.2	31.1	59.2	51.8	54.6	49.4	26.4	30.8	24.2	18.9	21.6	17.8	35.4	39.3	33.5
Own - account workers	32.0	26.4	36.5	20.1	24.2	22.0	26.1	37.6	34.3	39.3	42.6	38.7	44.1	34.4	30.0	36.6
Unpaid family workers	18.2	12.9	22.6	6.8	12.4	10.8	13.8	24.1	18.6	26.9	27.7	23.4	29.4	17.5	13.6	19.4
Members of Producers Cooperatives	0.1	0.1	0.1	0.0	0.0	0.1	0.0	0.0	0.0	0.1	0.3	0.3	0.2	0.1	0.1	0.0

TABLE 3.9 NUMBER AND PERCENTAGE OF EMPLOYED PERSONS BY INDUSTRY, REGION AND AREA

INDUSTRY	Whole Kingdom			Bangkok			Central Region			Northern Region			Northeastern Region			Southern Region		
	Total	M.A.	Non-M.A.	Total	Non-M.A.	M.A.	Total	M.A.	Non-M.A.	Total	M.A.	Non-M.A.	Total	M.A.	Non-M.A.	Total	M.A.	Non-M.A.
Total	38,263.2	17,215.0	21,048.1	5,214.4	5,357.3	6,276.0	6,371.3	2,167.5	4,203.8	9,915.2	2,786.4	7,128.8	5,129.0	1,689.5	3,439.6			
Agricultural	12,706.0	2,420.6	10,285.4	12.7	2,113.3	1,672.0	2,901.1	590.1	2,311.0	5,468.5	1,054.1	4,414.4	2,210.5	322.4	1,888.1			
Agriculture, forestry and fishing	12,706.0	2,420.6	10,285.4	12.7	2,113.3	1,672.0	2,901.1	590.1	2,311.0	5,468.5	1,054.1	4,414.4	2,210.5	322.4	1,888.1			
Non-Agricultural	25,557.2	14,794.5	10,762.7	5,201.6	4,916.0	4,604.0	3,470.2	1,577.4	1,892.8	4,446.7	1,732.3	2,714.4	2,918.6	1,367.1	1,551.4			
Mining and quarrying	66.2	31.0	35.1	5.2	20.4	9.9	10.5	20.7	7.0	13.8	4.0	1.2	15.9	7.8	8.0			
Manufacturing	6,243.0	3,308.6	2,934.4	963.0	1,704.9	1,795.4	573.9	256.7	317.1	807.1	233.7	573.4	398.9	150.4	248.5			
Electricity, gas, steam and air conditioning supply	127.1	68.4	58.7	21.7	51.7	27.3	21.4	8.9	12.5	21.9	8.6	13.2	10.4	4.8	5.6			
Water supply; sewerage, waste management and remediation activities	80.0	36.3	43.7	8.1	23.6	14.3	12.4	2.9	9.5	27.6	14.0	13.5	8.4	1.9	6.4			
Construction	2,167.5	960.0	1,207.5	286.0	664.1	382.0	428.1	147.1	281.0	494.5	138.1	356.5	294.8	106.7	188.1			
Wholesale and retail trade; repair of motor vehicles and motorcycles	6,349.6	3,658.4	2,691.2	1,243.4	1,968.8	936.8	950.0	437.9	512.1	1,308.9	537.4	771.5	878.5	407.7	470.9			
Transportation and storage	1,134.1	780.0	354.1	398.7	459.7	213.4	87.7	39.0	48.7	85.5	34.5	51.0	102.6	61.5	41.1			
Accommodation and food service activities	2,743.7	1,786.0	957.7	581.3	901.8	340.8	376.5	188.1	188.3	448.4	218.7	229.7	435.8	236.9	198.9			
Information and communication	206.6	174.6	32.0	109.0	49.7	14.5	16.2	12.5	3.6	18.2	9.6	8.5	13.5	8.3	5.2			
Financial and insurance activities	558.6	427.8	130.8	234.6	149.5	51.9	66.8	33.3	33.4	62.7	34.7	27.9	45.2	27.7	17.5			
Real estate activities	179.2	146.9	32.3	85.7	60.3	24.5	13.3	10.1	3.2	6.8	5.8	1.1	13.1	9.6	3.5			
Professional, scientific and technical activities	330.1	259.2	70.9	167.6	77.6	29.7	30.8	16.8	14.1	25.3	11.5	13.8	28.8	15.5	13.3			
Administrative and support service activities	563.2	420.6	142.6	222.9	191.8	75.6	46.3	26.8	19.5	36.0	15.6	20.4	66.2	39.1	27.0			
Public administration and defence; compulsory social security	1,555.8	773.1	782.7	182.3	461.3	242.9	280.0	119.1	160.9	425.4	157.3	268.1	206.7	96.0	110.8			
Education	1,134.1	608.9	525.2	147.7	306.6	150.5	202.0	100.5	101.5	312.7	133.1	179.6	165.0	71.4	93.6			
Human health and social work activities	698.0	426.9	271.1	127.4	203.6	90.5	132.3	67.2	65.1	153.0	77.9	75.1	81.8	41.2	40.5			
Arts, entertainment and recreation	255.8	149.6	106.2	53.0	97.7	46.6	47.2	21.9	25.2	37.3	12.7	24.6	20.6	10.8	9.8			
Other service activities	815.7	493.9	321.8	160.2	263.2	125.5	127.1	61.6	65.5	152.3	76.9	75.3	113.0	57.5	55.5			
Activities of households as employers ; undifferentiated goods and services producing activities of households for own use	243.3	188.0	55.3	120.8	49.5	24.4	37.3	19.6	17.7	19.3	10.9	8.4	16.5	11.6	4.9			
Activities of extraterritorial organizations and bodies	4.4	4.3	0.1	3.8	0.4	-	0.2	0.1	0.1	-	-	-	-	-	-			
Unknown	101.1	91.9	9.2	79.3	18.8	6.9	-	-	-	-	-	-	3.1	0.8	2.3			

TABLE 3.9 NUMBER AND PERCENTAGE OF EMPLOYED PERSONS BY INDUSTRY, REGION AND AREA (Contd.)

INDUSTRY	Whole Kingdom			Bangkok			Central Region			Northern Region			Northeastern Region			Southern Region		
	Total	M.A.	Non-M.A.	Total	M.A.	Non-M.A.	Total	M.A.	Non-M.A.	Total	M.A.	Non-M.A.	Total	M.A.	Non-M.A.	Total	M.A.	Non-M.A.
Total	100.0	100.0	100.0	100.0	100.0	100.0	100.0	100.0	100.0	100.0	100.0	100.0	100.0	100.0	100.0	100.0	100.0	100.0
Agricultural	33.2	14.1	48.9	0.2	8.2	26.6	45.5	27.2	55.0	55.2	37.8	61.9	54.9	19.1	54.9	45.1	80.9	45.1
Agriculture, forestry and fishing	33.2	14.1	48.9	0.2	8.2	26.6	45.5	27.2	55.0	55.2	37.8	61.9	54.9	19.1	54.9	45.1	80.9	45.1
Non-Agricultural	66.8	85.9	51.1	99.8	91.8	73.4	54.5	72.8	45.0	44.8	62.2	38.1	56.9	80.9	45.1	80.9	45.1	45.1
Mining and quarrying	0.2	0.2	0.2	0.1	0.2	0.2	0.3	0.3	0.3	0.3	0.0	0.0	0.3	0.5	0.2	0.3	0.5	0.2
Manufacturing	16.3	19.2	13.9	18.5	31.8	28.6	9.0	11.9	7.5	8.1	8.4	8.0	7.8	8.9	7.2	7.8	8.9	7.2
Electricity, gas, steam and air conditioning supply	0.3	0.4	0.3	0.4	0.5	0.4	0.3	0.4	0.3	0.2	0.3	0.2	0.2	0.3	0.2	0.2	0.3	0.2
Water supply; sewerage, waste management and remediation activities	0.2	0.2	0.2	0.2	0.2	0.2	0.2	0.1	0.2	0.2	0.5	0.2	0.2	0.1	0.2	0.2	0.1	0.2
Construction	5.7	5.6	5.7	5.5	5.3	6.1	6.7	6.8	6.7	6.7	5.0	5.0	5.8	6.3	5.5	5.8	6.3	5.5
Wholesale and retail trade; repair of motor vehicles and motorcycles	16.6	21.3	12.8	23.9	19.3	14.9	14.9	20.2	12.2	13.2	19.3	10.8	17.1	24.1	13.7	17.1	24.1	13.7
Transportation and storage	3.0	4.5	1.7	7.7	4.6	3.4	1.4	1.8	1.2	0.9	1.2	0.7	2.0	3.6	1.2	2.0	3.6	1.2
Accommodation and food service activities	7.2	10.4	4.6	11.2	10.5	5.4	5.9	8.7	4.5	4.5	7.9	3.2	8.5	14.0	5.8	8.5	14.0	5.8
Information and communication	0.5	1.0	0.2	2.1	0.7	0.2	0.3	0.6	0.1	0.2	0.4	0.1	0.3	0.5	0.2	0.3	0.5	0.2
Financial and insurance activities	1.5	2.5	0.6	4.5	1.8	0.8	1.1	1.5	0.8	0.6	1.3	0.4	0.9	1.6	0.5	0.9	1.6	0.5
Real estate activities	0.5	0.9	0.2	1.6	0.7	0.4	0.2	0.5	0.1	0.1	0.2	0.0	0.3	0.6	0.1	0.3	0.6	0.1
Professional, scientific and technical activities	0.9	1.5	0.3	3.2	0.9	0.5	0.5	0.8	0.3	0.3	0.4	0.2	0.6	0.9	0.4	0.6	0.9	0.4
Administrative and support service activities	1.5	2.4	0.7	4.3	2.2	1.2	0.7	1.2	0.5	0.4	0.6	0.3	1.3	2.3	0.8	1.3	2.3	0.8
Public administration and defence; compulsory social security	4.1	4.5	3.7	3.5	4.1	3.9	4.4	5.5	3.8	4.3	5.6	3.8	4.0	5.7	3.2	4.0	5.7	3.2
Education	3.0	3.5	2.5	2.8	2.9	2.4	3.2	4.6	2.4	3.2	4.8	2.5	3.2	4.2	2.7	3.2	4.2	2.7
Human health and social work activities	1.8	2.5	1.3	2.4	2.1	1.4	2.1	3.1	1.6	1.5	2.8	1.1	1.6	2.4	1.2	1.6	2.4	1.2
Arts, entertainment and recreation	0.7	0.9	0.5	1.0	1.0	0.7	0.7	1.0	0.6	0.4	0.5	0.4	0.4	0.6	0.3	0.4	0.6	0.3
Other service activities	2.1	2.9	1.5	3.1	2.6	2.0	2.0	2.8	1.6	1.5	2.8	1.1	2.2	3.4	1.6	2.2	3.4	1.6
Activities of households as employers ; undifferentiated goods and services producing activities of households for own use	0.6	1.1	0.3	2.3	0.5	0.4	0.6	0.9	0.4	0.2	0.4	0.1	0.3	0.7	0.1	0.3	0.7	0.1
Activities of wxtraterritorial organizations and bodies	0.0	0.0	0.0	0.1	0.0	-	0.0	0.0	0.0	-	-	-	-	-	-	-	-	-
Unknown	0.3	0.5	0.0	1.5	0.2	0.1	-	-	-	-	-	-	0.1	0.0	0.1	0.1	0.0	0.1

TABLE 3.10 NUMBER AND PERCENTAGE OF EMPLOYED PERSONS BY OCCUPATION, REGION AND AREA

OCCUPATION	Whole Kingdom		Bangkok		Central Region		Northern Region		Northeastern Region		Southern Region				
	Total	M.A.	Non-M.A.	Total	M.A.	Non-M.A.	Total	M.A.	Non-M.A.	Total	M.A.	Non-M.A.			
Total	38,263.2	17,215.0	21,048.1	11,633.3	5,357.3	6,276.0	6,371.3	2,167.5	4,203.8	9,915.2	2,786.4	7,128.8	5,129.0	1,689.5	3,439.5
Legislator, senior officials and manage	1,440.8	935.1	505.7	447.4	250.5	196.9	156.8	73.8	83.1	270.7	103.4	167.3	124.9	66.4	58.4
Professionals	2,130.1	1,401.7	728.4	619.3	349.0	270.3	297.6	149.8	147.7	390.7	185.0	205.7	205.8	101.2	104.6
Technicians and associate professionals	1,697.8	1,171.0	526.8	654.6	371.9	282.7	177.6	89.0	88.6	181.3	93.9	87.5	161.6	93.6	68.0
Clerks	1,497.9	963.9	533.9	561.9	295.2	266.7	179.6	87.5	92.1	199.7	95.4	104.3	155.2	84.3	70.9
Service workers and shop and market sales workers	7,649.9	4,623.0	3,026.9	2,484.0	1,414.9	1,069.0	1,122.6	559.0	563.6	1,500.0	666.2	833.8	1,082.8	522.4	560.5
Skilled agricultural and fishery workers	11,862.0	2,270.6	9,591.4	1,781.5	379.2	1,402.3	2,659.2	537.7	2,121.5	5,319.1	1,028.7	4,290.4	2,085.8	308.7	1,777.2
Craftsmen and related trades workers	4,361.0	2,104.0	2,257.1	1,633.3	735.7	897.6	715.5	300.3	415.2	903.1	273.6	629.5	539.3	224.6	314.8
Plant and machine operators and assemblers	3,650.9	2,020.0	1,630.8	1,994.4	979.8	1,014.6	323.8	141.1	182.7	431.0	130.0	301.0	233.4	100.9	132.5
Elementary occupations	3,895.0	1,657.1	2,237.9	1,440.8	571.9	868.9	738.6	229.3	509.3	719.1	209.8	509.3	534.9	184.5	350.3
Workers not classifiable by occupation	78.0	68.7	9.2	16.3	9.3	6.9	0.1	0.1	-	0.4	0.4	-	5.3	3.0	2.3
Total	100.0	100.0	100.0	100.0	100.0	100.0	100.0	100.0	100.0	100.0	100.0	100.0	100.0	100.0	100.0
Legislator, senior officials and manage	3.8	5.4	2.4	3.9	4.7	3.1	2.5	3.4	2.0	2.7	3.7	2.4	2.4	3.9	1.7
Professionals	5.6	8.1	3.5	5.3	6.5	4.3	4.7	6.9	3.5	3.9	6.6	2.9	4.0	6.0	3.0
Technicians and associate professionals	4.4	6.8	2.5	5.6	6.9	4.5	2.8	4.1	2.1	1.8	3.4	1.2	3.2	5.5	2.0
Clerks	3.9	5.6	2.5	4.8	5.5	4.3	2.8	4.0	2.2	2.0	3.4	1.5	3.0	5.0	2.1
Service workers and shop and market sales workers	20.0	26.9	14.4	21.4	26.4	17.0	17.6	25.8	13.4	15.1	23.9	11.7	21.1	30.9	16.3
Skilled agricultural and fishery workers	31.0	13.2	45.6	15.3	7.1	22.3	41.7	24.8	50.5	53.7	36.9	60.2	40.7	18.3	51.7
Craftsmen and related trades workers	11.4	12.2	10.7	14.0	13.7	14.3	11.2	13.9	9.9	9.1	9.8	8.8	10.5	13.3	9.2
Plant and machine operators and assemblers	9.5	11.7	7.8	17.1	18.3	16.2	5.1	6.5	4.4	4.4	4.7	4.2	4.6	6.0	3.9
Elementary occupations	10.2	9.6	10.6	12.4	10.7	13.8	11.6	10.6	12.1	7.3	7.5	7.1	10.4	10.9	10.2
Workers not classifiable by occupation	0.2	0.4	0.0	0.1	0.2	0.1	0.0	0.0	-	0.0	0.0	-	0.1	0.2	0.1

TABLE 3.11 NUMBER AND PERCENTAGE OF EMPLOYED PERSON BY LEVEL OF EDUCATIONAL ATTAINMENT, REGION AND AREA

LEVEL OF EDUCATIONAL ATTAINMENT	Whole Kingdom			Bangkok			Central Region			Northern Region			Northeastern Region			Southern Region		
	Total	M.A.	Non-M.A.	Total	M.A.	Non-M.A.	Total	M.A.	Non-M.A.	Total	M.A.	Non-M.A.	Total	M.A.	Non-M.A.	Total	M.A.	Non-M.A.
Total	38,263.2	17,215.0	21,048.1	5,214.4	11,633.3	5,357.3	6,371.3	2,167.5	4,203.8	9,915.2	2,786.4	7,128.8	5,129.0	1,689.5	3,439.5			
No schooling	1,184.2	475.6	708.6	93.0	406.5	202.1	434.9	115.6	319.3	98.0	24.4	73.7	151.8	40.5	111.3			
Incomplete primary	8,048.5	2,510.1	5,538.4	368.2	1,905.9	672.7	1,865.7	533.5	1,332.2	3,024.7	701.3	2,323.4	883.9	234.3	649.6			
Primary	8,513.7	3,177.9	5,335.8	890.6	2,287.4	953.5	1,222.0	335.6	886.5	2,775.8	676.4	2,099.4	1,337.8	321.7	1,016.1			
Lower Secondary	6,229.9	2,741.8	3,488.1	779.5	2,225.8	1,014.6	901.3	306.1	595.3	1,445.7	363.2	1,082.5	877.5	278.5	599.0			
Upper Secondary Level	6,169.9	3,032.5	3,137.4	869.3	2,128.4	1,028.2	920.9	362.1	558.9	1,374.6	445.0	929.7	876.7	328.0	548.7			
General/Academic	4,751.5	2,227.2	2,524.3	604.7	1,556.3	741.0	815.3	277.7	462.7	1,173.6	363.8	809.8	676.5	240.0	436.6			
Vocational	1,412.8	800.2	612.6	263.2	569.7	285.0	179.7	83.8	95.9	200.4	80.4	119.9	199.8	87.8	112.0			
Teacher Training	5.6	5.1	0.6	1.3	2.4	2.3	0.8	0.6	0.3	0.7	0.7	-	0.3	0.2	0.1			
Higher Level	7,854.5	5,131.8	2,722.7	2,187.7	2,512.3	1,403.5	1,010.4	506.6	503.8	1,191.9	574.3	617.6	952.2	459.6	492.6			
Academic	5,012.8	3,605.1	1,407.7	1,827.1	1,466.9	880.1	580.5	319.2	261.4	592.9	298.5	294.4	545.3	280.3	265.1			
Higher Technical Education	2,051.2	1,126.7	924.5	298.2	832.0	416.7	284.3	118.4	165.9	365.6	173.5	192.2	271.0	119.9	151.1			
Teacher Training	790.5	400.0	390.5	62.5	213.3	106.7	145.6	69.1	76.5	233.3	102.4	131.0	135.8	59.4	76.4			
Others ^{1/}	61.8	40.1	21.6	-	50.2	32.5	7.2	4.4	2.8	-	-	-	4.4	3.3	1.2			
Unknown	200.8	105.3	95.5	26.1	116.8	50.1	8.9	3.7	5.1	4.3	1.7	2.6	44.7	23.6	21.1			
Total	100.0	100.0	100.0	100.0	100.0	100.0	100.0	100.0	100.0	100.0	100.0	100.0	100.0	100.0	100.0			
No schooling	3.1	2.8	3.4	1.8	3.5	3.8	6.8	5.3	7.6	1.0	0.9	1.0	3.0	2.4	3.2			
Incomplete primary	21.0	14.6	26.3	7.1	16.4	12.6	29.3	24.6	31.7	30.5	25.2	32.6	17.2	13.9	18.9			
Primary	22.3	18.5	25.4	17.1	19.7	17.8	19.2	15.5	21.1	28.0	24.3	29.5	26.1	19.0	29.5			
Lower Secondary	16.3	15.9	16.6	15.0	19.1	18.9	14.2	14.1	14.2	14.6	13.0	15.2	17.1	16.5	17.4			
Upper Secondary Level	16.1	17.6	14.9	16.7	18.3	19.2	14.5	16.7	13.3	13.9	16.0	13.0	17.1	19.4	16.0			
General/Academic	12.4	12.9	12.0	11.6	13.4	13.8	11.6	12.8	11.0	11.8	13.1	11.4	13.2	14.2	12.7			
Vocational	3.7	4.7	2.9	5.1	4.9	5.3	2.8	3.9	2.3	2.0	2.9	1.7	3.9	5.2	3.3			
Teacher Training	0.0	0.0	0.0	0.0	0.0	0.0	0.0	0.0	0.0	0.0	0.0	-	0.0	0.0	0.0			
Higher Level	20.5	29.8	12.9	42.0	21.6	26.2	15.9	23.4	12.0	12.0	20.6	8.7	18.6	27.2	14.3			
Academic	13.1	20.9	6.7	35.0	12.6	16.4	9.1	14.7	6.2	6.0	10.7	4.1	10.6	16.6	7.7			
Higher Technical Education	5.4	6.5	4.4	5.7	7.2	7.8	4.5	5.5	4.0	3.7	6.2	2.7	5.3	7.1	4.4			
Teacher Training	2.1	2.3	1.9	1.2	1.8	2.0	2.3	3.2	1.8	2.4	3.7	1.8	2.7	3.5	2.2			
Others ^{1/}	0.2	0.2	0.1	-	0.4	0.6	0.1	0.2	0.1	-	-	-	0.1	0.2	0.0			
Unknown	0.5	0.6	0.5	0.5	1.0	0.9	0.1	0.2	0.1	0.0	0.1	0.0	0.9	1.4	0.6			

^{1/} Including short course vocational

3.3.3.3 Occupation : the distribution of employed persons by occupation (table H), showed that skilled agricultural and fishery workers constituted the bulk of the employed labor force (31.0%). The occupation group with the next largest number of workers was service workers and shop and market sales workers which accounted for 20.0%, craftsmen and related trades workers about 11.4% and elementary occupations workers 10.2% , the rest were the other occupations.

The pattern of occupation in municipal area was quite different from that of non-municipal area and the whole kingdom. In municipal area, about 26.9% of the total employed were service workers and shop and market sales workers, 13.2% were skilled agricultural and fishery workers, 12.2% were craftsmen and related trades workers, 11.7% were elementary occupations. The occupational patterns in non-municipal area were similar to the whole kingdom, which the largest number of workers were skilled agricultural and fishery workers 45.6%, followed by service workers and shop and market sales workers 14.4%.

In almost region, the occupational patterns were not very different. That was the principal occupation was agricultural occupation, especially in the Northeast, comprised (53.7%), the next was the North (41.7%), the South (40.7%) and the Central (15.3%). But in Bangkok, service workers and

shop and market sales workers constituted about 28.0% of the total employed, followed by around 12.8% were plant and machine operators, 11.8% were professionals, 10.9% were craftsmen and related trade workers, 10.0% technicians and associate professionals, 8.9% were elementary occupation workers and the rest were the other occupations.

3.3.3.4 Education : The distribution of employed persons by level of educational attainment (Table I) illustrated that vast majority of employed people were with rather low level of education, (46.4% ; only some primary level or no schooling), while those of 32.4% were with secondary level, 20.5% with higher level and the rest were others.

Employed people resided in municipal areas completed higher than primary level (secondary and higher level) with higher rate than those lived in non-municipal areas (63.3% and 44.4% respectively). In municipal area, 35.9% of employed persons held some primary level or no schooling, 33.5% secondary level and 29.8% with higher level, whereas the corresponding educational level for employed persons in non-municipal area were 55.1%, 31.5% and 12.9% respectively.

The majority of employed persons in every region were with some primary level or no schooling, especially in the Northeast (about 59.5%), followed by the North (55.3%), the South (46.3%) and the Central (39.6%). It was observed that there were relatively high number of employed people with secondary and higher levels in the Central (37.4% and 21.6%) and the South (34.2% and 18.6%)

In Bangkok, most of employed persons completed higher than primary education (73.7%), especially there was the highest rate of those with higher level of education (42.0%).

3.4 Unemployment

The unemployment rate is the ratio of the number of unemployed persons to

the labor force expressed as a percentage. It depends, therefore, on the definition of unemployment as well as of the labor force adopted in the survey. Beginning from the survey in August 1982, unemployment has been measured, for a better understanding of the situation, in terms of persons available for works, including not only those actively looking for work but also those not looking for but available for work. As well, the classification of the labor force status or activity has been revised to include, the current labor force, the seasonally inactive labor force, to constitute what is described as the total labor force. Different unemployment rates can be computed for purpose of comparative analysis, using different measures of unemployment and labor force as given in Table 3.12.

TABLE 3.12 DIFFERENT RATES OF UNEMPLOYMENT, QUARTER 3 : JULY – SEPTEMBER 2016

(Percentage)		
Labor force	Actively looking for work	Total available for work
Current labor force	0.2	0.7
Total labor force	0.2	0.7

In general, during the agricultural season, the unemployment rate calculated from the total labor force is very close to that obtained from the current labor force

but in the slack season the rates are quite different.

At this quarter of the survey, the rate of total unemployment or percentage

of the total labor force who did not work but were available for work (total available for work) was about 0.7% while the open unemployment which measured from those who were actively looking for work was 0.2%. Generally, any measurement of unemployment shows that the number of unemployed persons was among the off-season of agriculture are more than the numbers among agricultural season of the same year.

Table 3.13 reveals that the rate of unemployment was rather high among the

young population aged 20-29 years or those who just entered in the labor force. Of these the population aged 15-29 years (include males and females) had very high rates of unemployment, especially the population aged 20-24 years had the highest rates (5.2%). This reflects an increasingly widespread problem of unemployment among the young population with middle and high level of educational attainment since the young with secondary level, higher level or equivalent educational levels begin to enter the labor market at around this age-group.

FIGURE 3.5 UNEMPLOYMENT RATES BY AGE GROUP (YEARS)

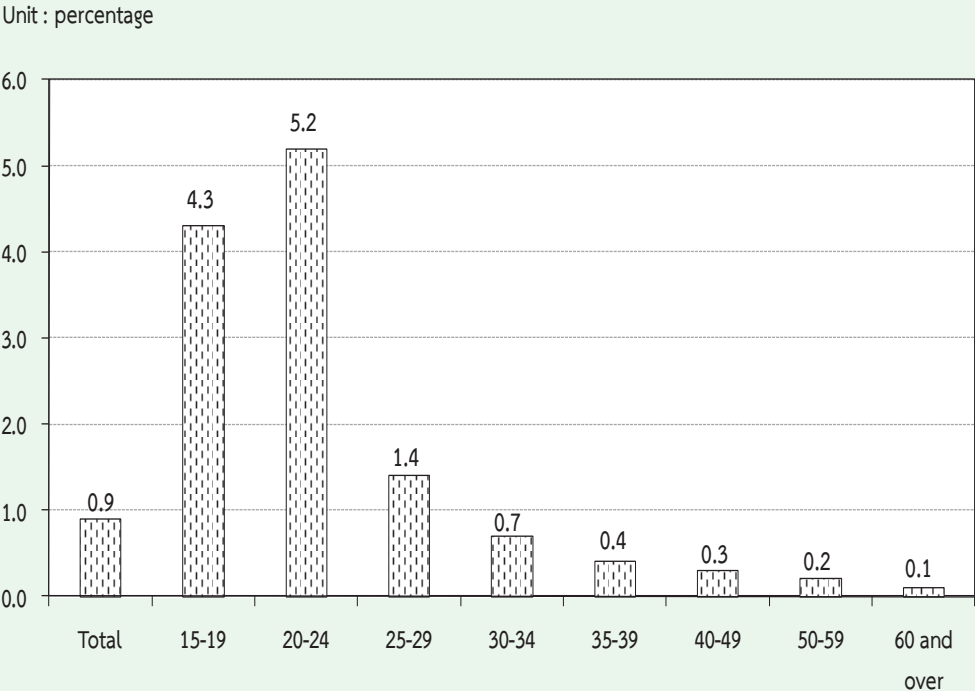

TABLE 3.13 UNEMPLOYMENT RATES BY AGE GROUP, SEX, REGION AND AREA

Sex and age group (years)	(Percentage)															
	Whole kingdom			Bangkok	Central region			Northern region			Northeastern region			Southern region		
	Total	M.A.	Non-M.A.		Total	M.A.	Non-M.A.	Total	M.A.	Non-M.A.	Total	M.A.	Non-M.A.	Total	M.A.	Non-M.A.
Total	0.9	1.0	0.9	0.9	1.0	0.9	1.0	1.0	1.0	1.0	0.8	0.8	0.8	1.1	1.7	0.9
15-19	4.3	4.9	4.0	4.7	4.4	3.2	5.2	4.5	2.9	5.1	3.6	4.9	3.2	5.2	9.6	3.3
20-24	5.2	5.5	5.0	5.6	5.1	5.5	4.8	5.7	5.7	5.8	5.3	5.1	5.4	4.4	5.3	3.9
25-29	1.4	1.4	1.4	1.2	1.1	1.0	1.3	1.5	1.6	1.4	1.5	1.6	1.4	2.3	3.6	1.6
30-34	0.7	0.8	0.7	0.4	0.7	0.7	0.6	0.9	1.5	0.6	0.7	0.9	0.6	1.0	1.4	0.9
35-39	0.4	0.5	0.4	0.5	0.5	0.6	0.5	0.5	0.3	0.6	0.1	0.2	0.0	0.5	0.8	0.4
40-49	0.3	0.3	0.3	0.3	0.4	0.4	0.4	0.4	0.6	0.2	0.2	0.2	0.2	0.2	0.4	0.1
50-59	0.2	0.2	0.1	0.3	0.2	0.2	0.2	0.2	0.1	0.3	0.1	0.1	0.1	0.2	0.5	0.1
60 and over	0.1	0.0	0.1	-	0.1	0.0	0.1	0.2	0.1	0.3	0.0	0.1	0.0	0.2	-	0.2
Male	0.9	1.1	0.7	1.2	0.9	1.0	0.8	1.0	1.3	0.9	0.6	0.7	0.6	1.0	1.5	0.8
15-19	3.8	3.5	3.9	5.7	3.2	2.2	3.8	4.3	2.8	4.7	3.3	2.7	3.5	4.0	4.5	3.9
20-24	3.8	5.3	2.9	7.5	3.5	4.8	2.6	4.6	6.7	3.8	3.3	3.8	3.2	2.3	3.5	1.8
25-29	1.4	1.7	1.1	1.8	1.2	1.4	1.1	1.8	1.9	1.7	0.9	1.4	0.7	1.9	2.9	1.4
30-34	0.8	0.9	0.6	0.7	0.6	0.7	0.6	1.2	2.6	0.5	0.4	0.9	0.2	1.1	1.1	1.1
35-39	0.5	0.6	0.3	0.7	0.4	0.5	0.4	0.5	0.4	0.6	0.1	0.2	-	0.7	1.3	0.3
40-49	0.4	0.5	0.3	0.3	0.5	0.6	0.5	0.4	0.9	0.2	0.2	0.2	0.2	0.3	0.7	0.1
50-59	0.3	0.4	0.2	0.6	0.2	0.4	0.1	0.2	0.0	0.3	0.1	0.2	0.1	0.4	0.8	0.1
60 and over	0.2	0.1	0.2	-	0.1	0.1	0.2	0.3	0.1	0.4	0.1	0.0	0.1	0.3	-	0.4
Female	1.0	0.9	1.1	0.5	1.1	0.9	1.2	0.9	0.7	1.1	1.0	1.0	1.1	1.3	2.0	1.0
15-19	5.6	7.3	4.4	2.5	6.5	4.7	8.4	4.7	3.0	5.8	4.3	9.7	2.6	7.9	17.0	1.7
20-24	7.1	5.6	8.3	3.7	7.2	6.4	7.8	7.3	4.5	8.9	8.2	6.8	8.7	7.5	7.8	7.3
25-29	1.4	1.1	1.7	0.6	1.0	0.6	1.5	1.1	1.1	1.1	2.2	1.8	2.4	2.8	4.5	1.8
30-34	0.7	0.6	0.7	0.2	0.7	0.8	0.6	0.5	0.2	0.7	1.0	1.0	1.0	0.9	1.6	0.5
35-39	0.4	0.3	0.4	0.1	0.6	0.6	0.6	0.5	0.2	0.7	0.1	0.1	0.1	0.4	0.2	0.4
40-49	0.2	0.2	0.3	0.2	0.3	0.2	0.3	0.3	0.3	0.3	0.2	0.2	0.2	0.1	0.1	0.2
50-59	0.1	0.1	0.1	-	0.1	-	0.2	0.2	0.2	0.2	0.0	0.1	-	0.0	0.2	-
60 and over	0.0	0.0	0.0	-	0.1	-	0.1	0.0	-	0.1	0.0	0.1	-	-	-	-

Considered unemployment rate by sex, it was found that, unemployment rate of female (1.0%), and male (0.9%). The unemployment rate in municipal areas were 1.0 % , non-municipal areas were 0.9 % . Similar pattern appeared in most regions, the highest rates of unemployment in the South with 1.1%, follow by the Central and the North with 1.0% , Bangkok with 0.9% , Northeast with 0.8%.

Considering on levels of educational attainment of the unemployed persons (Table 3.14), it was found that the unemployment rates of persons attained higher level, lower

secondary level and upper secondary level were rather high.

FIGURE 3.6 UNEMPLOYMENT RATES BY LEVEL OF EDUCATIONAL ATTAINMENT

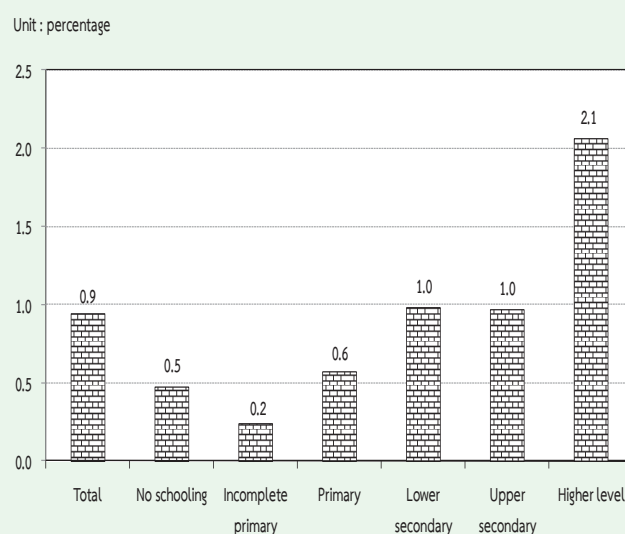

TABLE 3.14 UNEMPLOYMENT RATES BY LEVEL OF EDUCATIONAL ATTAINMENT, SEX AND AREA

(Percentage)

Area and sex	Level of educational attainment											
	Total	No schooling	Incomplete primary	Primary	Lower secondary	Upper secondary level			Higher level		Others ^{1/}	
						General/academic	Vocational	Teacher training	Academic	Higher technical education	Teacher training	and unknown
Total	0.9	0.5	0.2	0.6	1.0	0.9	1.2	-	2.3	1.4	2.5	0.1
Male	0.9	0.6	0.3	0.7	1.1	0.8	1.1	-	1.9	1.4	1.0	0.2
Female	1.0	0.4	0.2	0.4	0.8	1.0	1.5	-	2.6	1.4	3.2	0.1
M.A.	1.0	0.6	0.4	0.6	1.1	0.7	1.3	-	1.8	1.2	1.5	-
Male	1.1	0.7	0.5	0.9	1.2	0.5	1.4	-	2.0	1.2	1.7	-
Female	0.9	0.4	0.2	0.3	0.9	0.9	1.2	-	1.6	1.1	1.4	-
Non-M.A.	0.9	0.4	0.2	0.6	0.9	1.1	1.1	-	3.5	1.7	3.4	0.3
Male	0.7	0.4	0.2	0.6	1.0	1.0	0.7	-	1.7	1.7	0.4	0.3
Female	1.1	0.4	0.1	0.5	0.8	1.2	2.0	-	4.9	1.8	5.0	0.2

^{1/} Including short course vocational

3.5 Characteristics of the unemployed labor force

Table 3.15 illustrates that the unemployed persons were largely males, (51.7%) whereas the corresponding percentage for females was 48.3%. The percentage of unemployed male were

about 59.1% and 45.2% of the total unemployed in municipal area and non-municipal area respectively which was higher than the female (40.9% and 54.8% respectively.)

TABLE 3.15 NUMBER AND PERCENTAGE OF UNEMPLOYED PERSONS BY LEVEL OF EDUCATIONAL ATTAINMENT, SEX AND AREA

Area and sex	Level of educational attainment											
	Total	None	Less than elementary	Elementary	Lower secondary	Upper secondary level			Higher level		Others ^{1/}	
						General/academic	Vocational	Teacher training	Academic	Higher technical education		Teacher training
Number ('000)												
Total	362.5	5.6	19.2	49.1	61.8	43.6	17.6	-	116.3	29.4	19.9	0.3
Male	187.5	3.1	13.0	33.9	42.2	22.1	9.2	-	44.4	16.7	2.8	0.2
Female	175.1	2.5	6.2	15.1	19.7	21.5	8.3	-	71.9	12.7	17.1	0.1
Municipal areas	170.5	2.7	8.7	19.0	29.5	15.7	10.7	-	65.0	13.1	5.9	-
Male	100.7	1.6	6.4	15.2	20.0	7.0	6.6	-	33.9	7.8	2.3	-
Female	69.8	1.1	2.4	3.8	9.5	8.8	4.1	-	31.1	5.3	3.7	-
Non-municipal areas	192.0	2.9	10.4	30.0	32.3	27.8	6.8	-	51.3	16.3	13.9	0.3
Male	86.8	1.4	6.6	18.7	22.2	15.1	2.6	-	10.5	8.9	0.6	0.2
Female	105.2	1.4	3.8	11.3	10.1	12.7	4.2	-	40.8	7.4	13.4	0.1
Percentage												
Total	100.0	1.5	5.3	13.5	17.1	12.0	4.8	-	32.1	8.1	5.5	0.1
Male	100.0	1.6	6.9	18.1	22.5	11.8	4.9	-	23.7	8.9	1.5	0.1
Female	100.0	1.4	3.5	8.7	11.2	12.3	4.8	-	41.1	7.3	9.7	0.1
Municipal areas	100.0	1.6	5.1	11.2	17.3	9.2	6.3	-	38.1	7.7	3.5	-
Male	100.0	1.6	6.3	15.1	19.9	6.9	6.6	-	33.7	7.7	2.2	-
Female	100.0	1.5	3.4	5.5	13.7	12.6	5.9	-	44.5	7.6	5.3	-
Non-municipal areas	100.0	1.5	5.4	15.6	16.8	14.5	3.6	-	26.7	8.5	7.3	0.1
Male	100.0	1.6	7.6	21.6	25.6	17.4	3.0	-	12.1	10.3	0.6	0.2
Female	100.0	1.4	3.6	10.8	9.6	12.1	4.0	-	38.8	7.0	12.7	0.1

^{1/} Including short course vocational

The majority of the unemployed persons (53.0%) were in non-municipal area because these area constituted a larger part of the total labor force. About 60.1% of the total unemployed females were in non-

municipal area while it was 46.3% of males. However, the percentage of unemployed males and females were lower in busy season than the slack season.

The unemployed persons with low level of education, i.e. some primary education and no schooling was about 20.3% of the total unemployed, those with the higher level, i.e. secondary and higher level were about 45.7% and 33.9% respectively. Non-municipal area accounted higher than municipal area for some primary and no schooling (22.5% compared with 17.9%). While municipal area accounted higher proportion than non-municipal area for higher level (49.3% compared with 42.5%).

3.6 Hours worked

Data on number of hours worked and additional hours available for work obtained from all employed persons. In the case of persons who had job but did not work at all during the survey week, the

question on hours worked was interpreted as the zero hour per week. The data on hours worked included hours worked on all occupations ; principal as well as others.

The data summarized in Table 3.16 showed that about 22.2% of the employed persons worked 50 hours or more per week. About 63.5% of employed persons worked 35-49 hours per week. On the other hand, about 85.7% of employed person worked 35 hours or more per week and they might be classified as fully employed. About 13.9%, worked less than 35 hours per week ; may be treated as under-employed. Employed persons, with regular job but did not work during the survey week (0 hour), accounted only 0.4%.

TABLE 3.16 NUMBER AND PERCENTAGE OF EMPLOYED PERSONS BY HOURS WORKED PER WEEK

Hours worked per week	Employed persons		Persons available for additional work	
	Number (in thousands)	Percentage	Number (in thousands)	Percentage (as compared to employed)
Total	38,263.2	100.0	323.8	0.9
0 hour	158.4	0.4	22.4	14.1
1 - 9 hours	167.9	0.4	19.9	11.9
10 - 19 hours	788.9	2.1	58.5	7.4
20 - 29 hours	2,477.0	6.5	85.6	3.5
30 - 34 hours	1,874.6	4.9	31.0	1.7
35 - 39 hours	4,606.9	12.0	36.6	0.8
40 - 49 hours	19,699.2	51.5	58.6	0.3
50 hours and over	8,490.3	22.2	11.2	0.1

The percentage of employed persons who were available for additional work, which is also an indicator for under-employment, accounted for about 0.9%. Of the employed persons who worked less than 35 hours per week, 3.7% desired and were available for additional work. The details of hours worked by occupation, industry and work status are presented in the statistical tables (Appendix B : Statistical tables 8-10).

3.7 Wages and salaries

Data on wages and salaries have been collected in respect of all employees in accordance with the system applicable to each case and converted into the equivalent monthly wages and salaries. The data have been tabulated by industry, sex and area separately for government and private employees (see Appendix B : statistical tables 15 - 16). In this chapter, data on the number of male and female employees by wages level or salaries (not including supplementary earnings) and area are presented in Table 3.17.

On the whole, about 45.0% of 18.0 million employees had monthly wages or salaries over 10,000 Baht per month, around 44.7% had of 5,501-10,000 Baht 8.0% had 2,501-5,500 Baht and about 1.6% received less than 2,500 Baht per month.

The majority of employees in municipal area had higher level of wages or salaries than their counterpart in the other area. For instance, only about 4.4% of employees in municipal area received monthly wages or salaries, below 5,501 Baht whereas the corresponding figure in non-municipal area was 16.0%. Around 94.5% of employees in municipal area earned more than 5,500 Baht compared with 83.7% in non-municipal area. Moreover, about 56.2% of employees in municipal area earned more than 10,000 Baht a month, while the percentages in non-municipal area was only 31.5%.

FIGURE 3.7 PERCENTAGE OF EMPLOYEES BY WAGE OR SALARY / MONTH

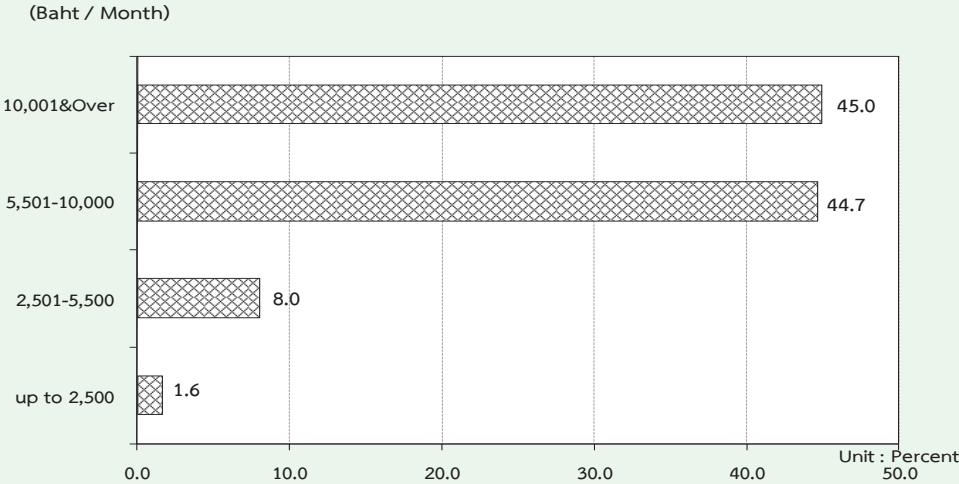

TABLE 3.17 NUMBER AND PERCENTAGE OF EMPLOYEES BY WAGE/SALARY, SEX AND AREA

Monthly wage/ Salary level (Baht)	Whole kingdom			Municipal areas			Non- municipal areas		
	Total	Government sector	Private sector	Total	Government sector	Private sector	Total	Government sector	Private sector
Number ('000)									
Total	17,985.2	3,506.1	14,479.2	9,806.0	1,861.5	7,944.5	8,179.3	1,644.6	6,534.7
Up to 2,500	295.0	3.5	291.5	48.1	0.5	47.6	246.9	3.0	243.9
2,501-5,500	1,443.8	126.4	1,317.4	383.2	30.2	353.0	1,060.6	96.1	964.4
5,501-10,000	8,031.6	869.7	7,161.9	3,759.8	327.7	3,432.0	4,271.8	542.0	3,729.8
10,001 & Over	8,083.6	2,481.6	5,602.0	5,507.4	1,484.7	4,022.7	2,576.2	996.9	1,579.3
Unknown	131.3	24.9	106.4	107.5	18.3	89.2	23.8	6.6	17.2
Male	9,829.2	1,750.7	8,078.5	5,140.6	899.7	4,240.9	4,688.6	850.9	3,837.7
Up to 2,500	142.3	0.8	141.4	22.0	0.5	21.5	120.3	0.4	119.9
2,501-5,500	742.8	72.9	669.9	178.5	18.3	160.2	564.3	54.6	509.7
5,501-10,000	4,447.6	510.4	3,937.2	1,931.8	183.3	1,748.5	2,515.8	327.1	2,188.7
10,001 & Over	4,433.9	1,153.6	3,280.3	2,959.5	689.2	2,270.4	1,474.3	464.4	1,009.9
Unknown	62.7	13.0	49.7	48.8	8.6	40.3	13.8	4.4	9.5
Female	8,156.0	1,755.4	6,400.6	4,665.3	961.7	3,703.6	3,490.7	793.7	2,697.0
Up to 2,500	152.7	2.7	150.0	26.1	0.1	26.0	126.6	2.6	124.0
2,501-5,500	701.0	53.5	647.5	204.8	12.0	192.8	496.3	41.5	454.7
5,501-10,000	3,583.9	359.3	3,224.6	1,827.9	144.4	1,683.5	1,756.0	214.9	1,541.1
10,001 & Over	3,649.7	1,328.0	2,321.8	2,547.9	795.5	1,752.4	1,101.9	532.5	569.4
Unknown	68.6	11.9	56.7	58.6	9.7	48.9	10.0	2.2	7.8
Percentage									
Total	100.0	100.0	100.0	100.0	100.0	100.0	100.0	100.0	100.0
Up to 2,500	1.6	0.1	2.0	0.5	0.0	0.6	3.0	0.2	3.7
2,501-5,500	8.0	3.6	9.1	3.9	1.6	4.4	13.0	5.9	14.8
5,501-10,000	44.7	24.8	49.5	38.3	17.6	43.2	52.2	33.0	57.1
10,001 & Over	45.0	70.8	38.7	56.2	79.8	50.6	31.5	60.6	24.2
Unknown	0.7	0.7	0.7	1.1	1.0	1.1	0.3	0.4	0.3
Male	100.0	100.0	100.0	100.0	100.0	100.0	100.0	100.0	100.0
Up to 2,500	1.5	0.1	1.8	0.4	0.1	0.5	2.6	0.0	3.1
2,501-5,500	7.6	4.2	8.3	3.5	2.0	3.8	12.0	6.4	13.3
5,501-10,000	45.3	29.2	48.7	37.6	20.4	41.2	53.7	38.4	57.0
10,001 & Over	45.1	65.9	40.6	57.6	76.6	53.5	31.5	54.6	26.3
Unknown	0.6	0.7	0.6	1.0	1.0	1.0	0.3	0.5	0.3
Female	100.0	100.0	100.0	100.0	100.0	100.0	100.0	100.0	100.0
Up to 2,500	1.9	0.2	2.3	0.6	0.0	0.7	3.6	0.3	4.6
2,501-5,500	8.6	3.1	10.1	4.4	1.3	5.2	14.2	5.2	16.9
5,501-10,000	43.9	20.5	50.4	39.2	15.0	45.5	50.3	27.1	57.1
10,001 & Over	44.8	75.7	36.3	54.6	82.7	47.3	31.6	67.1	21.1
Unknown	0.8	0.7	0.9	1.3	1.0	1.3	0.3	0.3	0.3

It was observed that, as a whole, government employees got higher level of monthly wages or salaries than the private ones. This partly because, in this survey, the private employees included also those of daily wages employees and laborers who usually earned rather low income. About 11.1% of the private employees earned less than 5,501 Baht a month as compared with 3.7% of the government employees. On the other hand, the government employees who received over 5,500 Baht per month accounted for about 95.6% of the total

government employees while the private employees only accounted for 88.2%.

3.8 Supplementary benefits

Apart from data on basic wages and salaries, information such as receipt of supplementary benefits in cash i.e. bonuses and overtime payments, and in kind i.e. food, clothing, housing, and others was also collected. The data on number of employees receiving benefits are summarized in Table 3.18.

TABLE 3.18 NUMBER AND PERCENTAGE OF PRIVATE EMPLOYEES AND GOVERNMENT EMPLOYEES BY RECEIVING SUPPLEMENTARY BENEFITS, AREA AND SEX

(In thousands)

Sector, area and sex	Total employees	Number of employees receiving supplementary benefits						
		Bonus	Overtime	Other Cash	Food	Clothing	Housing	Others
Total	4,903.6	25.5	1,696.3	2,651.2	1,385.7	36.4	724.0	526.7
		(0.5)	(34.6)	(54.1)	(28.3)	(0.7)	(14.8)	(10.7)
Male	2,555.9	13.5	885.9	1,398.9	636.1	18.8	400.1	258.0
		(0.5)	(34.7)	(54.7)	(24.9)	(0.7)	(15.7)	(10.1)
Female	2,347.7	12.0	810.5	1,252.3	749.6	17.6	323.9	268.7
		(0.5)	(34.5)	(53.3)	(31.9)	(0.8)	(13.8)	(11.4)
Private sector	3,929.1	20.5	1,531.2	1,914.4	1,362.2	35.2	549.2	512.1
		(0.5)	(39.0)	(48.7)	(34.7)	(0.9)	(14.0)	(13.0)
Male	2,075.8	11.6	828.6	1,019.5	630.8	18.4	305.4	251.5
		(0.6)	(39.9)	(49.1)	(30.4)	(0.9)	(14.7)	(12.1)
Female	1,853.4	8.9	702.6	894.9	731.4	16.9	243.8	260.6
		(0.5)	(37.9)	(48.3)	(39.5)	(0.9)	(13.2)	(14.1)
Government sector	974.4	5.0	165.1	736.8	23.6	1.2	174.8	14.6
		(0.5)	(16.9)	(75.6)	(2.4)	(0.1)	(17.9)	(1.5)
Male	480.2	1.9	57.2	379.4	5.3	0.4	94.7	6.5
		(0.4)	(11.9)	(79.0)	(1.1)	(0.1)	(19.7)	(1.3)
Female	494.3	3.1	107.9	357.4	18.3	0.7	80.2	8.2
		(0.6)	(21.8)	(72.3)	(3.7)	(0.1)	(16.2)	(1.6)

TABLE 3.18 NUMBER AND PERCENTAGE OF PRIVATE EMPLOYEES AND GOVERNMENT EMPLOYEES BY RECEIVING SUPPLEMENTARY BENEFITS, AREA AND SEX (Cont.)

(In thousands)

Sector, area and sex	Total employees	Number of employees receiving supplementary benefits						
		Bonus	Overtime	Other cash	Food	Clothing	Housing	Others
Private sector								
Municipal areas	2,286.9	13.9 (0.6)	852.7 (37.3)	1,078.9 (47.2)	808.8 (35.4)	18.4 (0.8)	392.0 (17.1)	220.9 (9.7)
Male	1,182.7	7.7 (0.7)	463.7 (39.2)	570.2 (48.2)	365.8 (30.9)	7.9 (0.7)	193.1 (16.3)	109.9 (9.3)
Female	1,104.1	6.2 (0.6)	389.0 (35.2)	508.7 (46.1)	443.0 (40.1)	10.5 (1.0)	198.8 (18.0)	111.0 (10.1)
Non-municipal areas	1,642.3	6.5 (0.4)	678.5 (41.3)	835.5 (50.9)	553.4 (33.7)	16.8 (1.0)	157.2 (9.6)	291.2 (17.7)
Male	893.0	3.9 (0.4)	364.9 (40.9)	449.3 (50.3)	265.0 (29.7)	10.5 (1.2)	112.3 (12.6)	141.6 (15.9)
Female	749.3	2.7 (0.4)	313.6 (41.9)	386.2 (51.5)	288.4 (38.5)	6.4 (0.9)	44.9 (6.0)	149.6 (20.0)
Government sector								
Municipal areas	517.0	3.5 (0.7)	105.4 (20.4)	373.4 (72.2)	8.7 (1.7)	1.2 (0.2)	115.6 (22.4)	7.0 (1.3)
Male	254.6	1.2 (0.5)	38.1 (15.0)	187.8 (73.8)	2.1 (0.8)	0.4 (0.2)	64.5 (25.3)	3.1 (1.2)
Female	262.4	2.3 (0.9)	67.3 (25.6)	185.6 (70.7)	6.6 (2.5)	0.7 (0.3)	51.1 (19.5)	3.9 (1.5)
Non-municipal areas	457.4	1.5 (0.3)	59.7 (13.1)	363.4 (79.4)	14.9 (3.3)	-	59.2 (12.9)	7.7 (1.7)
Male	225.5	0.7 (0.3)	19.2 (8.5)	191.6 (84.9)	3.2 (1.4)	-	30.2 (13.4)	3.4 (1.5)
Female	689.4	2.2 (0.3)	100.3 (14.5)	535.2 (77.6)	26.6 (3.9)	-	88.2 (12.8)	11.9 (1.7)

1/ One employee can receive more than 1 type of supplementary benefits.

Certain types of supplementary benefits such as overtime, food supplies clothing seem to be more common in the private sector than in the government sector. Other cash and housing however, seem to be more common in the government sector than in the private sector. The private employees in non-municipal area received more supplementary benefits such as other cash, overtime and clothing than those in municipal area (about 50.9%, 41.3% and 1.0% respectively).

The private employees in municipal area received more supplementary benefits food supplies, housing and bonus than those in municipal area or (about 35.4%, 17.1% and 0.6%). The government employees in non-municipal area received more supplementary benefits such as housing, overtime, bonus and clothing those in non-municipal area (about 22.4% 20.4%, 0.7% and 0.2% respectively). The government employees in non-municipal area received more supplementary benefits, such as other cash about 79.4% and food supplies (3.3%) than those in municipal area.

ภาคผนวก ก

ระเบียบวิธี

1. แผนการสุ่มตัวอย่าง

แผนการสุ่มตัวอย่างที่ใช้เป็นแบบ Stratified Two – Stage Sampling โดยมีจังหวัดเป็น สตราตัม เขตแดนนับ (ในเขตเทศบาล และ นอกเขตเทศบาล) เป็นหน่วยตัวอย่างขั้นที่หนึ่ง ครั้วเรือนส่วนบุคคล และสมาชิกในครั้วเรือนกลุ่มบุคคลประเภทคนงาน เป็นหน่วยตัวอย่างขั้นที่สอง

การจัดสตราตัม

จังหวัดเป็นสตราตัม ซึ่งมีทั้งสิ้น 77 สตราตัม และในแต่ละสตราตัม ได้ทำการแบ่งออกเป็น 2 สตราตัมย่อย ตามลักษณะการปกครองของกรมการปกครอง คือ ในเขตเทศบาล และนอกเขตเทศบาล

การเลือกตัวอย่างขั้นที่หนึ่ง

จากแต่ละสตราตัมย่อย หรือแต่ละเขตการปกครอง ได้ทำการเลือกเขตแดนนับตัวอย่าง อย่าง อิสระต่อกัน โดยให้ความน่าจะเป็นในการเลือกเป็นปฏิภาคกับจำนวนครั้วเรือนของเขตแดนนับตัวอย่างนั้น ๆ ได้ จำนวนตัวอย่างทั้งสิ้น 5,970 เขตแดนนับตัวอย่าง จากทั้งสิ้นจำนวน 127,460 เขตแดนนับตัวอย่าง ซึ่งกระจาย ไปตามภาค และเขตการปกครอง เป็นดังนี้

ภาค	รวม	ในเขตเทศบาล	นอกเขตเทศบาล
กรุงเทพมหานคร	300	300	-
กลาง (ยกเว้น กรุงเทพมหานคร)	1,902	900	1,002
เหนือ	1,278	630	648
ตะวันออกเฉียงเหนือ	1,476	732	744
ใต้	1,014	498	516
รวมทั้งราชอาณาจักร	5,970	3,060	2,910

การเลือกตัวอย่างขั้นที่สอง

ในขั้นนี้เป็นการเลือกครัวเรือนตัวอย่างจากครัวเรือนส่วนบุคคลทั้งสิ้น ในบัญชีรายชื่อครัวเรือน ซึ่งได้จากการนับจุดในแต่ละเขตแ่งนับตัวอย่าง ด้วยวิธีการสุ่มแบบมีระบบ โดยกำหนดขนาดตัวอย่างเป็นดังนี้คือ

ในเขตเทศบาล : กำหนด 16 ครัวเรือนตัวอย่าง ต่อเขตแ่งนับตัวอย่าง

นอกเขตเทศบาล: กำหนด 12 ครัวเรือนตัวอย่าง ต่อเขตแ่งนับตัวอย่าง

ก่อนที่จะทำการเลือกครัวเรือนตัวอย่าง ได้มีการจัดเรียงรายชื่อครัวเรือนส่วนบุคคลใหม่ตามขนาดครัวเรือน ซึ่งวัดด้วยจำนวนสมาชิกในครัวเรือน

ในกรณีของครัวเรือนกลุ่มบุคคลประเภทคนงาน ในขั้นนี้เป็นการเลือกสมาชิกตัวอย่างจากครัวเรือนกลุ่มบุคคลประเภทคนงานทุกครัวเรือนในแต่ละเขตแ่งนับตัวอย่าง ด้วยวิธีการสุ่มแบบมีระบบ

จำนวนครัวเรือนส่วนบุคคลตัวอย่างทั้งสิ้นที่ต้องทำการแ่งนับ จำแนกตามภาค และเขตการปกครอง เป็นดังนี้คือ

ภาค	รวม	ในเขตเทศบาล	นอกเขตเทศบาล
กรุงเทพมหานคร	4,800	4,800	-
กลาง (ยกเว้น กรุงเทพมหานคร)	26,424	14,400	12,024
เหนือ	17,856	10,080	7,776
ตะวันออกเฉียงเหนือ	20,640	11,712	8,928
ใต้	14,160	7,968	6,192
รวมทั้งราชอาณาจักร	83,880	48,960	34,920

2. วิธีการประมาณผล

การเสนอผลของการสำรวจได้เสนอผลการสำรวจในระดับจังหวัด ส่วนในระดับภาค คือ กรุงเทพมหานคร ภาคกลาง (ยกเว้นกรุงเทพมหานคร) ภาคเหนือ ภาคตะวันออกเฉียงเหนือ และภาคใต้ นั้น ได้เสนอผลในระดับเขตการปกครอง คือ ในเขตเทศบาล และนอกเขตเทศบาล

ในการประมาณค่า กำหนดให้

$$g = 1, 2, 3, \dots, 20 \quad (\text{หมวดอายุ - เพศ})$$

$$k = 1, 2, 3, \dots, m_{hij} \quad (\text{เขตแขงนับตัวอย่าง})$$

$$j = 1, 2 \quad (\text{เขตการปกครอง})$$

$$i = 1, 2, 3, \dots, A_h \quad (\text{จังหวัด})$$

$$h = 1, 2, 3, 4, 5 \quad (\text{ภาค})$$

การประมาณค่ายอดรวม

1. สูตรการประมาณค่ายอดรวมที่ปรับแล้วของจำนวนประชากรที่มีลักษณะที่ต้องการศึกษา X สำหรับ หมวดอายุ - เพศ g เขตการปกครอง j จังหวัด i ภาค h คือ

$$x''_{hijg} = \frac{x'_{hijg}}{y'_{hijg}} Y_{hijg} = r_{hijg} Y_{hijg} \quad \dots\dots\dots (1)$$

โดยที่ x'_{hijg} คือ ค่าประมาณยอดรวมโดยปกติจากการเลือกตัวอย่างสองขั้นตอน ของจำนวนประชากรทั้งสิ้นที่มีลักษณะที่ต้องการศึกษา X สำหรับหมวดอายุ - เพศ g เขตการปกครอง j จังหวัด i ภาค h

y'_{hijg} คือ ค่าประมาณยอดรวมโดยปกติจากการเลือกตัวอย่างสองขั้นตอน ของจำนวนประชากรทั้งสิ้น สำหรับหมวดอายุ - เพศ g เขตการปกครอง j จังหวัด i ภาค h

$Y_{hijg}^{/1}$ คือ ค่าประมาณจำนวนประชากรทั้งสิ้นที่ได้จากการคาดประมาณประชากรของประเทศไทย สำหรับหมวดอายุ - เพศ g เขตการปกครอง j จังหวัด i ภาค h

r_{hijg} คือ อัตราส่วนของค่าประมาณจำนวนประชากรทั้งสิ้นที่มีลักษณะที่ต้องการศึกษา X กับค่าประมาณจำนวนประชากรทั้งสิ้น สำหรับหมวดอายุ - เพศ g เขตการปกครอง j จังหวัด i ภาค h

¹ การคาดประมาณประชากรของประเทศไทย พ.ศ. 2553 - 2583 สำนักงานคณะกรรมการพัฒนาการเศรษฐกิจและสังคมแห่งชาติ แผนพัฒนาเศรษฐกิจและสังคมแห่งชาติ ฉบับที่ 11 (กุมภาพันธ์ 2556)

สูตรการคำนวณค่าประมาณยอดรวมโดยปกติ จากการเลือกตัวอย่างสองขั้นตอน

คือ

$$i) \quad x'_{hijg} = \frac{1}{m_{hij}} \sum_{k=1}^{m_{hij}} \frac{1}{P_{hijk}} \frac{N_{hijk}}{n_{hijk}} x_{hijk} \quad \dots\dots\dots (2)$$

โดยที่

x_{hijk} คือ จำนวนประชากรที่เจงนับได้ทั้งสิ้น ที่มีลักษณะที่ต้องการศึกษา X ในหมวดอายุ - เพศ g เขตเจงนับตัวอย่าง k เขตการปกครอง j จังหวัด i ภาค h

N_{hijk} คือ จำนวนครัวเรือนที่นับเจงได้ทั้งสิ้น ในเขตเจงนับตัวอย่าง k เขตการปกครอง j จังหวัด i ภาค h

n_{hijk} คือ จำนวนครัวเรือนตัวอย่างทั้งสิ้น ในเขตเจงนับตัวอย่าง k เขตการปกครอง j จังหวัด i ภาค h

P_{hijk} คือ โอกาสในการเลือกเขตเจงนับตัวอย่าง k เขตการปกครอง j จังหวัด i ภาค h

m_{hij} คือ จำนวนเขตเจงนับตัวอย่างทั้งสิ้น ในเขตการปกครอง j จังหวัด i ภาค h

$$ii) \quad y'_{hijg} = \frac{1}{m_{hij}} \sum_{k=1}^{m_{hij}} \frac{1}{P_{hijk}} \frac{N_{hijk}}{n_{hijk}} y_{hijk} \quad \dots\dots\dots (3)$$

โดยที่

y_{hijk} คือ จำนวนประชากรที่เจงนับได้ทั้งสิ้น ในหมวดอายุ - เพศ g เขตเจงนับตัวอย่าง k เขตการปกครอง j จังหวัด i ภาค h

2. สูตรการประมาณค่ายอดรวมที่ปรับแล้วของจำนวนประชากร ที่มีลักษณะที่ต้องการศึกษา X สำหรับเขตการปกครอง j จังหวัด i ภาค h คือ

$$x''_{hij} = \sum_{g=1}^{20} x''_{hijg} \quad \dots\dots\dots (4)$$

3. สูตรการประมาณค่ายอดรวมที่ปรับแล้วของจำนวนประชากร ที่มีลักษณะที่ต้องการศึกษา X สำหรับ หมวดอายุ - เพศ g จังหวัด i ภาค h คือ

$$x''_{hig} = \sum_{j=1}^2 x''_{hijg} \dots\dots\dots (5)$$

4. สูตรการประมาณค่ายอดรวมที่ปรับแล้วของจำนวนประชากร ที่มีลักษณะที่ต้องการศึกษา X สำหรับจังหวัด i ภาค h คือ

$$x''_{hi} = \sum_{j=1}^2 x''_{hij} = \sum_{g=1}^{20} x''_{hig} \dots\dots\dots (6)$$

5. สูตรการประมาณค่ายอดรวมที่ปรับแล้วของจำนวนประชากร ที่มีลักษณะที่ต้องการศึกษา X สำหรับหมวดอายุ - เพศ g เขตการปกครอง j ภาค h คือ

$$x''_{hjg} = \sum_{i=1}^{A_h} x''_{hijg} \dots\dots\dots (7)$$

โดยที่ A_h คือ จำนวนจังหวัดทั้งสิ้นในภาค h และ $\sum_{h=1}^5 A_h = 76$

6. สูตรการประมาณค่ายอดรวมที่ปรับแล้วของจำนวนประชากร ที่มีลักษณะที่ต้องการศึกษา X สำหรับเขตการปกครอง j ภาค h คือ

$$x''_{hj} = \sum_{i=1}^{A_h} x''_{hij} = \sum_{g=1}^{20} x''_{hjg} \dots\dots\dots (8)$$

7. สูตรการประมาณค่ายอดรวมที่ปรับแล้ว ของจำนวนประชากร ที่มีลักษณะที่ต้องการศึกษา X สำหรับหมวดอายุ - เพศ g ภาค h คือ

$$x''_{hg} = \sum_{i=1}^{A_h} x''_{hig} = \sum_{j=1}^2 x''_{hjg} \dots\dots\dots (9)$$

8. สูตรการประมาณค่ายอดรวมที่ปรับแล้วของจำนวนประชากร ที่มีลักษณะที่ต้องการศึกษา X สำหรับภาค h คือ

$$x_h'' = \sum_{i=1}^{A_h} x_{hi}'' = \sum_{j=1}^2 x_{hj}'' = \sum_{g=1}^{20} x_{hg}'' \quad \dots\dots\dots (10)$$

9. สูตรการประมาณค่ายอดรวมที่ปรับแล้วของจำนวนประชากร ที่มีลักษณะที่ต้องการศึกษา X สำหรับเขตการปกครอง j ทัวราชอาณาจักร คือ

$$x_j'' = \sum_{h=1}^5 x_{hj}'' \quad \dots\dots\dots (11)$$

10. สูตรการประมาณค่ายอดรวมที่ปรับแล้วของจำนวนประชากร ที่มีลักษณะที่ต้องการศึกษา X สำหรับหมวดอายุ - เพศ g ทัวราชอาณาจักร คือ

$$x_g'' = \sum_{h=1}^5 x_{hg}'' \quad \dots\dots\dots (12)$$

11. สูตรการประมาณค่ายอดรวมที่ปรับแล้วของจำนวนประชากร ที่มีลักษณะที่ต้องการศึกษา X สำหรับ ทัวราชอาณาจักร คือ

$$x'' = \sum_{h=1}^5 x_h'' = \sum_{j=1}^2 x_j'' = \sum_{g=1}^{20} x_g'' \quad \dots\dots\dots (13)$$

การประมาณค่าความแปรปรวนของค่าประมาณยอดรวม

1. สูตรการประมาณค่าความแปรปรวนของ x_{hijg}'' คือ

$$\hat{V}(x_{hijg}'') = \left[\frac{Y_{hijg}}{y_{hijg}'} \right]^2 \frac{m_{hij}}{m_{hij} - 1} \sum_{k=1}^{m_{hij}} z_{hijkg}^2 \quad \dots\dots\dots (14)$$

โดยที่

$$z_{hijkg} = \bar{x}'_{hijkg} - r_{hijg} \bar{y}'_{hijkg}$$

$$\bar{x}'_{hijkg} = \frac{1}{m_{hij}} \frac{1}{P_{hijg}} \frac{N_{hijg}}{n_{hijg}} x_{hijkg}$$

$$\bar{y}'_{hijk} = \frac{1}{m_{hij}} \frac{1}{P_{hijk}} \frac{N_{hijk}}{n_{hijk}} y_{hijk}$$

2. สูตรการประมาณค่าความแปรปรวนของ x''_{hij} คือ

$$\hat{v}(x''_{hij}) = \sum_{g=1}^{20} \hat{v}(x''_{hijg}) \dots\dots\dots (15)$$

3. สูตรการประมาณค่าความแปรปรวนของ x''_{hig} คือ

$$\hat{v}(x''_{hig}) = \sum_{j=1}^2 \hat{v}(x''_{hijg}) \dots\dots\dots (16)$$

4. สูตรการประมาณค่าความแปรปรวนของ x''_{hi} คือ

$$\hat{v}(x''_{hi}) = \sum_{j=1}^2 \hat{v}(x''_{hij}) = \sum_{g=1}^{20} \hat{v}(x''_{hig}) \dots\dots\dots (17)$$

5. สูตรการประมาณค่าความแปรปรวนของ x''_{hfg} คือ

$$\hat{v}(x''_{hfg}) = \sum_{i=1}^{A_h} \hat{v}(x''_{hijg}) \dots\dots\dots (18)$$

6. สูตรการประมาณค่าความแปรปรวนของ x''_{hj} คือ

$$\hat{v}(x''_{hj}) = \sum_{i=1}^{A_h} \hat{v}(x''_{hij}) = \sum_{g=1}^{20} \hat{v}(x''_{hijg}) \dots\dots\dots (19)$$

7. สูตรการประมาณค่าความแปรปรวนของ x''_{hfg} คือ

$$\hat{v}(x''_{hfg}) = \sum_{i=1}^{A_h} \hat{v}(x''_{hijg}) = \sum_{j=1}^2 \hat{v}(x''_{hijg}) \dots\dots\dots (20)$$

8. สูตรการประมาณค่าความแปรปรวนของ x_h'' คือ

$$\hat{V}(x_h'') = \sum_{i=1}^{A_h} \hat{V}(x_{hi}'') = \sum_{j=1}^2 \hat{V}(x_{hj}'') = \sum_{g=1}^{20} \hat{V}(x_{hg}'') \quad \dots\dots\dots (21)$$

9. สูตรการประมาณค่าความแปรปรวนของ x_j'' คือ

$$\hat{V}(x_j'') = \sum_{h=1}^5 \hat{V}(x_{hj}'') \quad \dots\dots\dots (22)$$

10. สูตรการประมาณค่าความแปรปรวนของ x_g'' คือ

$$\hat{V}(x_g'') = \sum_{h=1}^5 \hat{V}(x_{hg}'') \quad \dots\dots\dots (23)$$

11. สูตรการประมาณค่าความแปรปรวนของ x'' คือ

$$\hat{V}(x'') = \sum_{h=1}^5 \hat{V}(x_h'') = \sum_{j=1}^2 \hat{V}(x_j'') = \sum_{g=1}^{20} \hat{V}(x_g'') \quad \dots\dots\dots (24)$$

การประมาณค่าสัมประสิทธิ์ของความแปรผันของค่าประมาณยอดรวม

1. สูตรการประมาณค่าสัมประสิทธิ์ของความแปรผันของ x_{hijg}'' คือ

$$cv(x_{hijg}'') = \frac{\sqrt{\hat{V}(x_{hijg}'')}}{x_{hijg}''} \times 100\% \quad \dots\dots\dots (25)$$

2. สูตรการประมาณค่าสัมประสิทธิ์ของความแปรผันของ x''_{hij} คือ

$$cv(x''_{hij}) = \frac{\sqrt{\hat{V}(x''_{hij})}}{x''_{hij}} \times 100\% \quad \dots\dots\dots (26)$$

3. สูตรการประมาณค่าสัมประสิทธิ์ของความแปรผันของ x''_{hig} คือ

$$cv(x''_{hig}) = \frac{\sqrt{\hat{V}(x''_{hig})}}{x''_{hig}} \times 100\% \quad \dots\dots\dots (27)$$

4. สูตรการประมาณค่าสัมประสิทธิ์ของความแปรผันของ x''_{hi} คือ

$$cv(x''_{hi}) = \frac{\sqrt{\hat{V}(x''_{hi})}}{x''_{hi}} \times 100\% \quad \dots\dots\dots (28)$$

5. สูตรการประมาณค่าสัมประสิทธิ์ของความแปรผันของ x''_{hjj} คือ

$$cv(x''_{hjj}) = \frac{\sqrt{\hat{V}(x''_{hjj})}}{x''_{hjj}} \times 100\% \quad \dots\dots\dots (29)$$

6. สูตรการประมาณค่าสัมประสิทธิ์ของความแปรผันของ x''_{hj} คือ

$$cv(x''_{hj}) = \frac{\sqrt{\hat{V}(x''_{hj})}}{x''_{hj}} \times 100\% \quad \dots\dots\dots (30)$$

7. สูตรการประมาณค่าสัมประสิทธิ์ของความแปรผันของ x''_{hg} คือ

$$cv(x''_{hg}) = \frac{\sqrt{\hat{V}(x''_{hg})}}{x''_{hg}} \times 100\% \quad \dots\dots\dots (31)$$

8. สูตรการประมาณค่าสัมประสิทธิ์ของความแปรผันของ x_h'' คือ

$$cv(x_h'') = \frac{\sqrt{\hat{V}(x_h'')}}{x_h''} \times 100\% \quad \dots\dots\dots (32)$$

9. สูตรการประมาณค่าสัมประสิทธิ์ของความแปรผันของ x_j'' คือ

$$cv(x_j'') = \frac{\sqrt{\hat{V}(x_j'')}}{x_j''} \times 100\% \quad \dots\dots\dots (33)$$

10. สูตรการประมาณค่าสัมประสิทธิ์ของความแปรผันของ x_g'' คือ

$$cv(x_g'') = \frac{\sqrt{\hat{V}(x_g'')}}{x_g''} \times 100\% \quad \dots\dots\dots (34)$$

11. สูตรการประมาณค่าสัมประสิทธิ์ของความแปรผันของ x'' คือ

$$cv(x'') = \frac{\sqrt{\hat{V}(x'')}}{x''} \times 100\% \quad \dots\dots\dots (35)$$

3. วิธีการเก็บรวบรวมข้อมูล

การสำรวจได้ดำเนินการพร้อมกันทั่วประเทศ ในระหว่างวันที่ 1 – 12 ของเดือนกรกฎาคม-กันยายน พ.ศ. 2559 มีครัวเรือนที่ตกเป็นตัวอย่างทั้งสิ้น 83,880 ครัวเรือน เป็นครัวเรือนตัวอย่างในกรุงเทพมหานคร 4,800 ครัวเรือน ในเขตเทศบาล 48,960 ครัวเรือน และนอกเขตเทศบาล 34,920 ครัวเรือน สำหรับวิธีการเก็บรวบรวมข้อมูลใช้การสัมภาษณ์หัวหน้าครัวเรือน หรือสมาชิกในครัวเรือนที่ตกเป็นตัวอย่าง โดยพนักงานของสำนักงานสถิติแห่งชาติ ซึ่งมีประสบการณ์ในการสำรวจ ทั้งนี้ ในกรุงเทพมหานครใช้พนักงานทำการสัมภาษณ์ จำนวน 44 คน ในจังหวัดอื่น ๆ จำนวน 830 คน

4. ข้อจำกัดของข้อมูลสถิติ

การปิดตัวเลข ในตารางสถิติ ผลรวมของแต่ละจำนวนอาจไม่เท่ากับยอดรวม เนื่องจากข้อมูลแต่ละจำนวนได้มีการปิดเศษเป็นหลักพัน โดยอิสระจากกัน

เนื่องจากข้อมูลที่น่าเสนอในรายงานฉบับนี้ได้มาจากการสำรวจด้วยระเบียบวิธีตัวอย่าง ซึ่งอาจจะมีคลาดเคลื่อนจากการเลือกตัวอย่างและความคลาดเคลื่อนอื่นๆ รวมอยู่ด้วย จึงขอให้ผู้ใช้ข้อมูลได้คำนึงถึงเรื่องนี้ในการใช้ตัวเลขด้วย

APPENDIX A

METHODOLOGY

1. Sample design

A Stratified Two - Stage Sampling was adopted for the survey. Provinces were constituted strata. The primary and secondary sampling units were enumeration areas (EAs) for municipal areas and non - municipal areas and private households / persons in the collective households respectively.

Stratification

Provinces were constituted strata. There were altogether 77 strata. Each stratum was divided into two parts according to the type of local administration, namely municipal areas and non - municipal areas.

Selection of primary sampling unit

The sample selection of enumeration areas were performed separately and independently in each part by using probability proportional to size - total number of households. The total sample enumeration areas was 5,970 from 127,460 EAs.

The total number of sample enumeration areas selected for enumeration by region and type of local administration was as follows :

Region / Stratum	Total	Municipal Areas	Non - Municipal Areas
Bangkok Metropolis	300	300	-
Central (Excluding Bangkok Metropolis)	1,902	900	1,002
North	1,278	630	648
Northeast	1,476	732	744
South	1,014	498	516
Total	5,970	3,060	2,910

Selection of secondary sampling unit

Private households were our ultimate sampling units. A new listing of private households were made for every sample enumeration areas to serve as the sampling frame. In each sample EAs, a systematic sample of private households were selected with the following sample size :

Municipal areas : 16 sample households per EAs

Non - municipal areas : 12 sample households per EAs

Before selecting sample private households in each sample EAs, the list of private households was rearranged by household ' s size - member of the households.

All collective households located within the sample areas were included in the sample and the persons in the collective household were systematically selected for the interviewing.

The total number of sample private households selected for enumeration by region and type of local administration was as follows :

Region / Stratum	Total	Municipal Areas	Non - Municipal Areas
Bangkok Metropolis	4,800	4,800	-
Central (Excluding Bangkok Metropolis)	26,424	14,400	12,024
North	17,856	10,080	7,776
Northeast	20,640	11,712	8,928
South	14,160	7,968	6,192
Total	83,880	48,960	34,920

2. Method of estimation

The survey results were presented at provincial level and regional level. At regional level, the results were presented separately for the Bangkok Metropolis and the remaining 75 provinces were classified by region, municipal areas and non-municipal areas.

- Let $g = 1, 2, 3, \dots, 20$ (age - sex group)
- $k = 1, 2, 3, \dots, m_{hij}$ (sample EAs)
- $j = 1, 2$ (type of local administration)
- $i = 1, 2, 3, \dots, A_h$ (province)
- $h = 1, 2, 3, 4, 5$ (region)

Estimate of the total number of persons with characteristic X

1. Adjusted estimate of the total number of persons with characteristic X for the g^{th} age - sex group, j^{th} area, i^{th} province, h^{th} region was based on the formula :

$$x''_{hijg} = \frac{x'_{hijg}}{y'_{hijg}} Y_{hijg} = r_{hijg} Y_{hijg} \dots\dots\dots (1)$$

where x'_{hijg} is the ordinary estimate of the total number of persons with characteristic X for the g^{th} age - sex group, j^{th} area, i^{th} province, h^{th} region.

y'_{hijg} is the ordinary estimate of the total population for the g^{th} age - sex group, j^{th} area, i^{th} province, h^{th} region.

$Y_{hijg} \frac{1}{1}$ is the estimate, based on the population projection of the total population for the g^{th} age - sex group, j^{th} area, i^{th} province, h^{th} region.

r_{hijg} is the ratio of the estimate of the total number of persons with characteristic X to the estimate of the total population for the g^{th} age - sex group, j^{th} area, i^{th} province, h^{th} region.

1/ Population Projections for Thailand 2010 - 2040, National Economic and Social Development Board, The Eleventh National Economic and Social Development Planning, Febury 2013.

The formula of the estimate from a stratified two-stage sampling was as follows.

$$i) \quad x'_{hijg} = \frac{1}{m_{hij}} \sum_{k=1}^{m_{hij}} \frac{1}{P_{hijk}} \frac{N_{hijk}}{n_{hijk}} x_{hijkg} \quad \dots\dots\dots (2)$$

where x_{hijkg} is the total number of persons with characteristic X for the g^{th} age-sex group, k^{th} sample EAs, j^{th} area, i^{th} province, h^{th} region.

N_{hijk} is the total number of listing households in the k^{th} sample EAs, j^{th} area, i^{th} province, h^{th} region.

n_{hijk} is the total number of sample households in the k^{th} sample EAs, j^{th} area, i^{th} province, h^{th} region.

P_{hijk} is the probability of selection of the k^{th} sample EAs, j^{th} area, i^{th} province, h^{th} region.

m_{hij} is the total number of sample EAs in the j^{th} area, i^{th} province, h^{th} region.

$$ii) \quad y'_{hijg} = \frac{1}{m_{hij}} \sum_{k=1}^{m_{hij}} \frac{1}{P_{hijk}} \frac{N_{hijk}}{n_{hijk}} y_{hijkg} \quad \dots\dots\dots (3)$$

where y_{hijkg} is the total number of the population enumerated for the g^{th} age - sex group, k^{th} sample EAs, j^{th} area, i^{th} province, h^{th} region.

2. Adjusted estimate of the total number of persons with characteristic X for the j^{th} area, i^{th} province, h^{th} region was based on the formula :

$$x''_{hij} = \sum_{g=1}^{20} x''_{hijg} \quad \dots\dots\dots (4)$$

3. Adjusted estimate of the total number of persons with characteristic X for the g^{th} age - sex group, i^{th} province, h^{th} region was based on the formula :

$$x''_{hig} = \sum_{j=1}^2 x''_{hijg} \dots\dots\dots (5)$$

4. Adjusted estimate of the total number of persons with characteristic X for the i^{th} province, h^{th} region was based on the formula :

$$x''_{hi} = \sum_{j=1}^2 x''_{hij} = \sum_{g=1}^{20} x''_{hig} \dots\dots\dots (6)$$

5. Adjusted estimate of the total number of persons with characteristic X for the g^{th} age - sex group, j^{th} area, h^{th} region was based on the formula :

$$x''_{hjg} = \sum_{i=1}^{A_h} x''_{hijg} \dots\dots\dots (7)$$

where A_h is the total number of provinces in the h^{th} region and $\sum_{h=1}^5 A_h = 76$

6. Adjusted estimate of the total number of persons with characteristic X for the j^{th} area, h^{th} region was based on the formula :

$$x''_{hj} = \sum_{i=1}^{A_h} x''_{hij} = \sum_{g=1}^{20} x''_{hjg} \dots\dots\dots (8)$$

7. Adjusted estimate of the total number of persons with characteristic X for the g^{th} age - sex group, h^{th} region was based on the formula :

$$x''_{hg} = \sum_{i=1}^{A_h} x''_{hig} = \sum_{j=1}^2 x''_{hjg} \dots\dots\dots (9)$$

8. Adjusted estimate of the total number of persons with characteristic X for the h^{th} region was based on the formula :

$$x''_h = \sum_{i=1}^{A_h} x''_{hi} = \sum_{j=1}^2 x''_{hj} = \sum_{g=1}^{20} x''_{hg} \quad \dots\dots\dots (10)$$

9. Adjusted estimate of the total number of persons with characteristic X for the j^{th} area was based on the formula :

$$x''_j = \sum_{h=1}^5 x''_{hj} \quad \dots\dots\dots (11)$$

10. Adjusted estimate of the total number of persons with characteristic X for the g^{th} age - sex group of the whole kingdom was based on the formula :

$$x''_g = \sum_{h=1}^5 x''_{hg} \quad \dots\dots\dots (12)$$

11. Adjusted estimate of the total number of persons with characteristic X for the whole kingdom was based on the formula :

$$x'' = \sum_{h=1}^5 x''_h = \sum_{j=1}^2 x''_j = \sum_{g=1}^{20} x''_g \quad \dots\dots\dots (13)$$

Estimate of Variance of the Total Number of Persons with Characteristic X

1. The estimate variance of x''_{hijg} was

$$\hat{V}(x''_{hijg}) = \left[\frac{Y_{hijg}}{y'_{hijg}} \right]^2 \frac{m_{hij}}{m_{hij} - 1} \sum_{k=1}^{m_{hij}} z_{hijkg}^2 \quad \dots\dots\dots (14)$$

where

$$z_{hijkg} = \bar{x}'_{hijkg} - r_{hijg} \bar{y}'_{hijkg}$$

$$\bar{x}'_{hijkg} = \frac{1}{m_{hij}} \frac{1}{P_{hijk}} \frac{N_{hijk}}{n_{hijk}} x_{hijkg}$$

$$\bar{y}'_{hijkg} = \frac{1}{m_{hij}} \frac{1}{P_{hijk}} \frac{N_{hijk}}{n_{hijk}} y_{hijkg}$$

2. The estimate variance of x''_{hij} was

$$\hat{v}(x''_{hij}) = \sum_{g=1}^{20} \hat{v}(x''_{hijg}) \dots\dots\dots (15)$$

3. The estimate variance of x''_{hig} was

$$\hat{v}(x''_{hig}) = \sum_{j=1}^2 \hat{v}(x''_{hijg}) \dots\dots\dots (16)$$

4. The estimate variance of x''_{hi} was

$$\hat{v}(x''_{hi}) = \sum_{j=1}^2 \hat{v}(x''_{hij}) = \sum_{g=1}^{20} \hat{v}(x''_{hig}) \dots\dots\dots (17)$$

5. The estimate variance of x''_{hijg} was

$$\hat{v}(x''_{hijg}) = \sum_{i=1}^{A_h} \hat{v}(x''_{hijg}) \dots\dots\dots (18)$$

6. The estimate variance of x''_{hj} was

$$\hat{v}(x''_{hj}) = \sum_{i=1}^{A_h} \hat{v}(x''_{hij}) = \sum_{g=1}^{20} \hat{v}(x''_{hjg}) \dots\dots\dots (19)$$

7. The estimate variance of x''_{hg} was

$$\hat{v}(x''_{hg}) = \sum_{i=1}^{A_h} \hat{v}(x''_{hig}) = \sum_{j=1}^2 \hat{v}(x''_{hjg}) \dots\dots\dots (20)$$

8. The estimate variance of x''_h was

$$\hat{v}(x''_h) = \sum_{i=1}^{A_h} \hat{v}(x''_{hi}) = \sum_{j=1}^2 \hat{v}(x''_{hj}) = \sum_{g=1}^{20} \hat{v}(x''_{hg}) \dots\dots\dots (21)$$

9. The estimate variance of x_j'' was

$$\hat{v}(x_j'') = \sum_{h=1}^5 \hat{v}(x_{hj}'') \dots\dots\dots (22)$$

10. The estimate variance of x_g'' was

$$\hat{v}(x_g'') = \sum_{h=1}^5 \hat{v}(x_{hg}'') \dots\dots\dots (23)$$

11. The estimate variance of x'' was

$$\hat{v}(x'') = \sum_{h=1}^5 \hat{v}(x_h'') = \sum_{j=1}^2 \hat{v}(x_j'') = \sum_{g=1}^{20} \hat{v}(x_g'') \dots\dots\dots (24)$$

Estimate of Coefficient of Variation of the Total Number of Persons with Characteristic X

1. The estimate coefficient of variation of x_{hijg}'' was

$$cv(x_{hijg}'') = \frac{\sqrt{\hat{v}(x_{hijg}'')}}{x_{hijg}''} \times 100\% \dots\dots\dots (25)$$

2. The estimate coefficient of variation of x_{hij}'' was

$$cv(x_{hij}'') = \frac{\sqrt{\hat{v}(x_{hij}'')}}{x_{hij}''} \times 100\% \dots\dots\dots (26)$$

3. The estimate coefficient of variation of x_{hig}'' was

$$cv(x_{hig}'') = \frac{\sqrt{\hat{v}(x_{hig}'')}}{x_{hig}''} \times 100\% \dots\dots\dots (27)$$

4. The estimate coefficient of variation of x''_{hi} was

$$cv(x''_{hi}) = \frac{\sqrt{\hat{V}(x''_{hi})}}{x''_{hi}} \times 100\% \quad \dots\dots\dots (28)$$

5. The estimate coefficient of variation of $x''_{h j g}$ was

$$cv(x''_{h j g}) = \frac{\sqrt{\hat{V}(x''_{h j g})}}{x''_{h j g}} \times 100\% \quad \dots\dots\dots (29)$$

6. The estimate coefficient of variation of $x''_{h j}$ was

$$cv(x''_{h j}) = \frac{\sqrt{\hat{V}(x''_{h j})}}{x''_{h j}} \times 100\% \quad \dots\dots\dots (30)$$

7. The estimate coefficient of variation of $x''_{h g}$ was

$$cv(x''_{h g}) = \frac{\sqrt{\hat{V}(x''_{h g})}}{x''_{h g}} \times 100\% \quad \dots\dots\dots (31)$$

8. The estimate coefficient of variation of x''_h was

$$cv(x''_h) = \frac{\sqrt{\hat{V}(x''_h)}}{x''_h} \times 100\% \quad \dots\dots\dots (32)$$

9. The estimate coefficient of variation of x''_j was

$$cv(x''_j) = \frac{\sqrt{\hat{V}(x''_j)}}{x''_j} \times 100\% \quad \dots\dots\dots (33)$$

10. The estimate coefficient of variation of x''_g was

$$cv(x''_g) = \frac{\sqrt{\hat{V}(x''_g)}}{x''_g} \times 100\% \quad \dots\dots\dots (34)$$

11. The estimate coefficient of variation of x'' was

$$cv(x'') = \frac{\sqrt{\hat{V}(x'')}}{x''} \times 100\% \dots\dots\dots (35)$$

3. Data Collection

Labor force information for this survey quarterly which was conducted during the 1st-12th of July-September 2016 was obtained through interviews head or member of households of 4,800 households in the Bangkok, 48,960 households in other municipal areas and 34,920 households in non-municipal areas or a total of 83,880 households throughout the kingdom. Fourty four enumerators with previous experience in survey operations were employed in the Bangkok, while in the other provinces (changwats), the field staff comprised 830 enumerators.

4. Limitations of statistical data

In round figures in the statistical tables, all absolute figures are independently rounded to the nearest thousand; hence the group total may not always be equal to the sum of the individual figures.

The published figures should be utilized with full awareness that the survey was based on the sample estimates, and would be subject to both sampling and non-sampling errors.



สำนักงานสถิติแห่งชาติ

สร. 3
(แบบแจงนับ)

ภาคผนวก ค

แบบสอบถาม

การสำรวจภาวะการทำงานของประชากร

ไตรมาสที่ 3 (ก.ค. - ก.ย.) 2559

1. ภาค..... จังหวัด.....
2. อำเภอ/เขต..... ตำบล/แขวง.....
3. บ้านเลขที่..... ถนน..... ตรอก/ซอย.....
4. ในเขตเทศบาล EA..... AREA EA 8-11
นอกเขตเทศบาล EA..... หมู่ที่..... ชื่อหมู่บ้าน..... VIL 12-13
5. ลำดับที่ EA ตัวอย่าง..... PSU_NO 14-17
6. ชุด EA ตัวอย่าง..... ชุดครัวเรือนตัวอย่าง..... EA_SET SAMSET 18-19
เดือน..... พ.ศ..... MONTH_YR 20-23
7. ลำดับที่ครัวเรือนตัวอย่าง.....ประเภท(ส่วนบุคคล.....1 กลุ่มบุคคล(ระบุ)..... 2) HH_NO TYPE 24-26
8. จำนวนสมาชิกในครัวเรือน ชั้นแจงนับ..... คน MEMBERS 27-28
9. จำนวนสมาชิกในครัวเรือน ชั้นนับจุด..... คน LISTING 29-30
10. ชื่อผู้ตอบสัมภาษณ์.....
11. ผลการแจงนับครัวเรือนตัวอย่างนี้ (บันทึกรหัส)

ได้ข้อมูล		รหัส	ไม่ได้ข้อมูล		รหัส
ชั้นนับจุด	ชั้นแจงนับ		ชั้นนับจุด	ชั้นแจงนับ	
1. เป็นครัวเรือนตัวอย่าง	1.1 มีครัวเรือนอาศัยอยู่ แจงนับได้ รื้อถอน ไฟไหม้ เป็นบ้านว่าง	11	เป็นครัวเรือนตัวอย่าง	ไปสามครั้งไม่พบ	21
				ผู้ตอบสัมภาษณ์	22
				ไม่ให้ความร่วมมือ	23
2. ไม่เป็นครัวเรือนตัวอย่าง (ครัวเรือนใหม่อยู่แทน ครัวเรือนเดิมที่เป็นตัวอย่าง)	แจงนับได้	14	อื่น ๆ (ระบุ)	24	

ENUM 31-32

รหัสพนักงานแจงนับ ID_CODE1 200-206

รหัสผู้ตรวจสอบ ID_CODE2 207-213

ตอนที่ 1 ลักษณะทั่วไปของสมาชิกในครัวเรือน

ลำดับที่	ถามทุกคนในครัวเรือน				ถามเฉพาะผู้มีอายุ 15 ปีขึ้นไป
	ชื่อ-นามสกุล	ความเกี่ยวพันกับหัวหน้าครัวเรือน บันทึกรหัส หัวหน้าครัวเรือน.....1 ภรรยาหรือสามี.....2 บุตรที่ยังไม่สมรส.....3 บุตรที่สมรสแล้ว.....4 บุตรชาย บุตรสะใ้.....5 บุตรของบุตร.....6 พ่อ แม่ พ่อตา แม่ยาย...7 ญาติอื่น ๆ8 ผู้อาศัย และคนรับใช้.....9 สมาชิกครัวเรือนกลุ่มบุคคล...0	เพศ บันทึกรหัส ชาย.....1 หญิง.....2	อายุ บันทึกอายุเต็มปี (ถ้าต่ำกว่า 1 ปี บันทึก " 00 ")	สถานภาพสมรส บันทึกรหัส โสด..... 1 สมรส..... 2 ม่าย..... 3 หย่า.....4 แยกกันอยู่.....5 เคยสมรสแต่ไม่ทราบสถานภาพ.....6
F1	F2	F3	F4	F5	F6
<input type="text"/>		<input type="checkbox"/>	<input type="checkbox"/>	<input type="text"/>	<input type="checkbox"/>
<input type="text"/>		<input type="checkbox"/>	<input type="checkbox"/>	<input type="text"/>	<input type="checkbox"/>
<input type="text"/>		<input type="checkbox"/>	<input type="checkbox"/>	<input type="text"/>	<input type="checkbox"/>
<input type="text"/>		<input type="checkbox"/>	<input type="checkbox"/>	<input type="text"/>	<input type="checkbox"/>
<input type="text"/>		<input type="checkbox"/>	<input type="checkbox"/>	<input type="text"/>	<input type="checkbox"/>
<input type="text"/>		<input type="checkbox"/>	<input type="checkbox"/>	<input type="text"/>	<input type="checkbox"/>

ตอนที่ 2 การศึกษา ภาวะเฉพาะผู้ที่มีอายุตั้งแต่ 15 ปีขึ้นไป				ตอนที่ 3 การทำงาน ภาวะเฉพาะผู้ที่มีอายุตั้งแต่ 15 ปีขึ้นไป			
<p>"... (ชื่อ) ... ขณะนี้กำลังเรียนชั้นใด"</p> <p>บันทึก ชั้น ปี สถาบันที่กำลังเรียนโดยละเอียด</p> <p>ถ้าไม่เรียน บันทึก "ไม่เรียน"</p>	<p>... (ชื่อ) ...จบการศึกษาสูงสุดระดับใด</p> <p>บันทึก ชั้น ปี และประกาศนียบัตร หรือปริญญาที่สำเร็จ มาโดยละเอียด</p> <p>ถ้าจบมหาวิทยาลัย ผึกหัตถครู (สายวิชาการศึกษา) หรืออาชีวศึกษา ให้บันทึกสาขาวิชา คณะหรือแผนกและชื่อสถาบันที่เรียน</p> <p>ถ้าไม่เคยเรียน บันทึก "ไม่เคย"</p> <p>ถ้าจบมหาวิทยาลัย ผึกหัตถครู (สายวิชาการศึกษา) หรืออาชีวศึกษา งามต่อไป</p> <p>ถ้าจบการศึกษาระดับอื่น ข้ามไปถามสดมภ์ F11</p>		<p>ภาวะเฉพาะผู้เจ็บ "มหาวิทยาลัย" "ผึกหัตถครู" (สายวิชาการ) หรือ "อาชีวศึกษา" ในสดมภ์ F8</p> <p>จำนวนปีของหลักสูตรหน่วยปี</p>		<p>"ระหว่าง 7 วันก่อนวันสัมภาษณ์ ... (ชื่อ) ... ได้ทำงานที่ก่อให้เกิดรายได้/เงินเดือน/ค่าจ้าง/ผลกำไร/ผลตอบแทน หรือได้ทำงานในฐานะช่วยธุรกิจของครัวเรือน โดยไม่ได้รับค่าจ้างหรือไม่"</p> <p>บันทึกรหัส</p> <p>ทำงาน.....1 (ข้ามไปถามอาชีพ สดมภ์ F24)</p> <p>ไม่ทำงาน.....2 (ถามต่อไป)</p>	<p>ผู้บันทึก รหัส 2 ในสดมภ์ F11</p> <p>"ถึงแม้ว่า ... (ชื่อ) ... ไม่ได้ทำงานระหว่าง 7 วันก่อนวันสัมภาษณ์ ยังได้รับค่าจ้าง/เงินเดือนหรือผลประโยชน์อื่น ๆ หรือผลกำไรจากงานหรือธุรกิจในช่วงที่ไม่ได้ทำงานหรือไม่"</p> <p>บันทึกรหัส</p> <p>ได้รับ.....1 (ข้ามไปถามอาชีพ สดมภ์ F24)</p> <p>ไม่ได้รับ.....2 (ถามต่อไป)</p>	<p>ผู้บันทึก รหัส 2 ในสดมภ์ F12</p> <p>"... (ชื่อ) ... มีงาน/ธุรกิจ กิจการที่จะกลับไปทำ หรือไม่" (ผู้ช่วยธุรกิจฯ ให้ถือว่าไม่มีงาน/ธุรกิจหรือกิจการที่จะกลับไปทำ ให้บันทึกรหัส 2)</p> <p>บันทึกรหัส</p> <p>มี.....1 (ถามต่อไป)</p> <p>ไม่มี.....2 (ข้ามไปถาม สดมภ์ F15)</p>
	ระดับการศึกษา	สาขาวิชา					
F7	F8		F9	F10	F11	F12	F13
<input type="text"/>	<input type="text"/>	<input type="text"/>	<input type="text"/>	<input type="text"/>	<input type="text"/>	<input type="text"/>	<input type="text"/>
<input type="text"/>	<input type="text"/>	<input type="text"/>	<input type="text"/>	<input type="text"/>	<input type="text"/>	<input type="text"/>	<input type="text"/>
<input type="text"/>	<input type="text"/>	<input type="text"/>	<input type="text"/>	<input type="text"/>	<input type="text"/>	<input type="text"/>	<input type="text"/>
<input type="text"/>	<input type="text"/>	<input type="text"/>	<input type="text"/>	<input type="text"/>	<input type="text"/>	<input type="text"/>	<input type="text"/>
<input type="text"/>	<input type="text"/>	<input type="text"/>	<input type="text"/>	<input type="text"/>	<input type="text"/>	<input type="text"/>	<input type="text"/>
<input type="text"/>	<input type="text"/>	<input type="text"/>	<input type="text"/>	<input type="text"/>	<input type="text"/>	<input type="text"/>	<input type="text"/>

ตอนที่ 3 การทำงาน ถ้ามเฉพาะผู้มีอายุตั้งแต่ 15 ปีขึ้นไป (ต่อ)

ผู้บันทึก รหัส 1 ในสดมภ์ F13	ผู้บันทึก รหัส 2 ในสดมภ์ F13	ผู้ทำงานทำระหว่าง 7 วัน ก่อนวันสัมภาษณ์ รหัส 1 ในสดมภ์ F15	ผู้บันทึก รหัส 2 หรือ 3 ในสดมภ์ F15	ผู้ไม่พร้อมทำงาน รหัส 2 ในสดมภ์ F17	ผู้พร้อมทำงาน รหัส 1 ในสดมภ์ F17	ผู้ทำงานทำ/พร้อมทำงาน ระหว่าง 7 วันก่อนวันสัมภาษณ์ (ผู้ว่างงาน) รหัส 1 ในสดมภ์ F15 หรือ F17	
" ... ชื่อ ... หยุดทำงาน มานานเท่าใด"	"ก่อนวันสัมภาษณ์ ... (ชื่อ) ... ได้ทำงานทำ/ สมัครงาน บ้างหรือไม่ "	" ... (ชื่อ) ...ได้ทำงานทำ/ สมัครงาน อย่างไร " (บันทึกวิธีการที่เข้มงวดที่สุด) บันทึกรหัส	" ระหว่าง 7 วัน ก่อนวันสัมภาษณ์ ... (ชื่อ) ...พร้อม ทำงานหรือไม่"	" เหตุผลที่ ... (ชื่อ) ... ไม่พร้อมทำงาน " บันทึกรหัส	"ทำไม ... (ชื่อ) ... จึงไม่ทำงานทำ"	" ... (ชื่อ) ... ทำงาน/พร้อมทำงาน มานานเท่าใด "	"... (ชื่อ) ... เคยทำงาน มาก่อนหรือไม่"
บันทึกรหัส น้อยกว่าเท่ากับ 2 เดือน.....1 มากกว่า 2 เดือน.....2 (ข้ามไปถามอาชีพ สดมภ์ F24)	บันทึกรหัส (ถามต่อไป) ทำใน 7 วัน.....1 ทำใน 8-30 วัน.....2 ไม่ทำงานทำ.....3 (บันทึกรหัส 2,3 ข้ามไปถาม สดมภ์ F17)	อ่านหนังสือพิมพ์/นิตยสาร.....1 วิทยุ/โทรทัศน์.....2 เพื่อน/ญาติทำงานให้.....3 ท/สมัครงานที่หน่วยจัดหางาน.....4 ท/สมัครงานที่หน่วยงาน โดยตรง.....5 ส่งจดหมายสมัครงาน ตามที่ต่าง ๆ6 ทาง Internet.....7 อื่น ๆ (ระบุ).....8 (ข้ามไปถาม สดมภ์ F20)	บันทึกรหัส พร้อม.....1 (ข้ามไปถาม สดมภ์ F19) ไม่พร้อม.....2 (ถามต่อไป)	ทำงานบ้าน.....1 เรียนหนังสือ.....2 รอฤดูกาล.....3 ยังเด็กหรือชรา.....4 ป่วย พักการ ฯลฯ จนไม่สามารถ ทำงานได้.....5 พักผ่อน.....6 เกษียณการทำงาน...7 อื่น ๆ (ระบุ).....8 (ข้ามไปถามตอนที่ 6)	บันทึกรหัส เชื่อว่าทำงานทำไม่ได้...1 หามาแล้วแต่ทำไม่ได้...2 ไม่ทราบว่าจะไปทำงาน อย่างไร.....3 ไม่สามารถทำงานที่ เหมาะสมได้.....4 ดินฟ้าอากาศไม่ เอื้ออำนวย.....5 อื่น ๆ (ระบุ).....6 (ถามต่อไป)	บันทึกรหัส ต่ำกว่า 1 เดือน.....1 1 - 2.9 เดือน.....2 3 - 5.9 เดือน.....3 6 - 8.9 เดือน.....4 9 - 11.9 เดือน.....5 ตั้งแต่ 12 เดือน...6 (ถามต่อไป)	บันทึกรหัส เคย.....1 (ถามต่อไป) ไม่เคย.....2 (ข้ามไปถาม ตอนที่ 6)
F14	F15	F16	F17	F18	F19	F20	F21
<input type="checkbox"/>	<input type="checkbox"/>	<input type="checkbox"/>	<input type="checkbox"/>	<input type="checkbox"/>	<input type="checkbox"/>	<input type="checkbox"/>	<input type="checkbox"/>
<input type="checkbox"/>	<input type="checkbox"/>	<input type="checkbox"/>	<input type="checkbox"/>	<input type="checkbox"/>	<input type="checkbox"/>	<input type="checkbox"/>	<input type="checkbox"/>
<input type="checkbox"/>	<input type="checkbox"/>	<input type="checkbox"/>	<input type="checkbox"/>	<input type="checkbox"/>	<input type="checkbox"/>	<input type="checkbox"/>	<input type="checkbox"/>
<input type="checkbox"/>	<input type="checkbox"/>	<input type="checkbox"/>	<input type="checkbox"/>	<input type="checkbox"/>	<input type="checkbox"/>	<input type="checkbox"/>	<input type="checkbox"/>
<input type="checkbox"/>	<input type="checkbox"/>	<input type="checkbox"/>	<input type="checkbox"/>	<input type="checkbox"/>	<input type="checkbox"/>	<input type="checkbox"/>	<input type="checkbox"/>
<input type="checkbox"/>	<input type="checkbox"/>	<input type="checkbox"/>	<input type="checkbox"/>	<input type="checkbox"/>	<input type="checkbox"/>	<input type="checkbox"/>	<input type="checkbox"/>

ตอนที่ 3 การทำงาน ตามเฉพาะผู้มีอายุตั้งแต่ 15 ปีขึ้นไป (ต่อ)

ผู้เคยทำงานมาก่อน รหัส 1 ในสศมร F21		ผู้มีงานทำหรือเคยทำงานมาก่อน (รหัส 1 ในสศมร F11, F12, F21) (รหัส 1 หรือ 2 ในสศมร F14)		
		อาชีพ	อุตสาหกรรม	สถานภาพการทำงาน
"สาเหตุที่ ... (ชื่อ) ... ออกจากงาน/หยุดทำงาน ครั้งสุดท้าย" บันทึกรหัส นายจ้างเลิก/หยุด/ปิดกิจการ.....1 หมดสัญญาจ้างแรงงาน.....2 ถูกให้ออก/ไล่ออก/ปลดออก.....3 ลาออก..... 4 เลิก/หยุด/ปิดกิจการ.....5 หมดสัญญาจ้างงาน.....6 อื่น ๆ ระบุ.....7 (ถามต่อไป)	" ... (ชื่อ) ... ออกจากงาน/ หยุดทำงาน ครั้งสุดท้าย มานานเท่าใด" บันทึกรหัส ต่ำกว่า 1 เดือน...1 1 - 2.9 เดือน...2 3 - 5.9 เดือน...3 6 - 8.9 เดือน...4 9 - 11.9 เดือน...5 ตั้งแต่ 12 เดือน...6 (ถามต่อไป)	"... (ชื่อ) ... ทำงานอะไร" ผู้บันทึกรหัส 1 ในสศมร F11 ให้บันทึกอาชีพและตำแหน่งหน้าที่ การงานที่มีชั่วโมงทำงานสูงสุดใน 7 วันก่อนวันสัมภาษณ์ ผู้บันทึกรหัส 1 ในสศมร F12 ผู้บันทึกรหัส 1 หรือ 2 ใน F14 ให้บันทึกอาชีพปกติ ผู้บันทึกรหัส 1 ในสศมร F21 ให้บันทึกอาชีพที่ทำครั้งสุดท้าย (ถามต่อไป)	" กิจกรรมหลักที่... (ชื่อ) ...ทำอยู่ เป็นกิจกรรมหรือผลคืออะไร " (ให้บันทึกประเภทของกิจการ ลักษณะงานให้ชัดเจน)	"... (ชื่อ) ...ทำงานในฐานะอะไร " บันทึกรหัส นายจ้าง.....1 ประกอบธุรกิจส่วนตัวโดยไม่มีลูกจ้าง.....2 ช่วยธุรกิจครัวเรือนโดยไม่ได้รับค่าจ้าง...3 ลูกจ้างรัฐบาล.....4 ลูกจ้างรัฐวิสาหกิจ.....5 ลูกจ้างเอกชน.....6 ผู้รับจ้างทำงานหลายเจ้า.....7 การรวมกลุ่ม.....8 (ถ้าบันทึกรหัส 1 หรือ 6 หรือ 7 ถามต่อไป) (บันทึกรหัส 2, 3, 4, 5, 8 เข้าไปถามสศมร F28 ยกเว้นผู้บันทึก รหัส 1 ในสศมร F21 ยุติการสัมภาษณ์)
F22	F23	F24	F25	F26
<input type="checkbox"/>	<input type="checkbox"/>	<input type="checkbox"/>	<input type="checkbox"/>	<input type="checkbox"/>
<input type="checkbox"/>	<input type="checkbox"/>	<input type="checkbox"/>	<input type="checkbox"/>	<input type="checkbox"/>
<input type="checkbox"/>	<input type="checkbox"/>	<input type="checkbox"/>	<input type="checkbox"/>	<input type="checkbox"/>
<input type="checkbox"/>	<input type="checkbox"/>	<input type="checkbox"/>	<input type="checkbox"/>	<input type="checkbox"/>
<input type="checkbox"/>	<input type="checkbox"/>	<input type="checkbox"/>	<input type="checkbox"/>	<input type="checkbox"/>
<input type="checkbox"/>	<input type="checkbox"/>	<input type="checkbox"/>	<input type="checkbox"/>	<input type="checkbox"/>

ตอนที่ 3 การทำงาน ภาวะเฉพาะผู้ที่มีอายุตั้งแต่ 15 ปีขึ้นไป (ต่อ)

ตอนที่ 4 ความต้องการจะทำงานเพิ่มในระหว่าง 7 วันก่อนวันสัมภาษณ์

ผู้มีงานทำ/เคยทำงานที่มี รหัส 1,6,7 ในสดมภ์ F26	ผู้มีงานทำ รหัสนี้ 1 ในสดมภ์ F11, F12 รหัสนี้ 1 หรือ 2 ในสดมภ์ F14			
"กิจการ ... (ชื่อ) ... ทำอยู่หรือทำครั้งสุดท้าย มีคนทำงานกี่คน" บันทึกที่รหัส 1 - 4 คน.....1 5 - 9 คน.....2 10 - 19 คน.....3 20 - 49 คน.....4 50 - 99 คน.....5 100 - 199 คน.....6 200 คนขึ้นไป.....7 (ตามต่อไป) (ยกเว้นผู้บันทึกที่รหัส 1 ในสดมภ์ F21 ยุติการสัมภาษณ์)	"จำนวนชั่วโมงทำงานในระหว่าง 7 วันก่อนวันสัมภาษณ์" (ผู้บันทึกที่รหัส 1 ในสดมภ์ F11 ให้บันทึกจำนวนชั่วโมงทำงานจริง ในระหว่าง 7 วันก่อนวันสัมภาษณ์ โดยรวมชั่วโมงทำงานกลางวัน คอฟฟี่เบรด ไม่รวมเวลาพักอาหารกลางวัน ผู้บันทึกที่รหัส 1 ในสดมภ์ F12 รหัสนี้ 1 หรือ 2 ในสดมภ์ F14 ให้บันทึก " 0 " ช่องขวาสุดทั้ง 3 สดมภ์)			"ในระหว่าง 7 วันก่อนวันสัมภาษณ์ ... (ชื่อ) ... ยังมีเวลาเหลือพอที่จะทำงานเพิ่มและ ต้องการจะทำงานเพิ่มหรือไม่" บันทึกที่รหัส มีเวลาและต้องการทำงานเพิ่ม.....1 (ตามต่อไป) มี/ไม่มีและไม่ต้องการทำงานเพิ่ม.....2 (ผู้มีสถานภาพการทำงานเป็นรหัส 4, 5, 6 หรือ 7 ในสดมภ์ F26 ข้ามไปถามสดมภ์ F35 รหัส 1, 2, 3 หรือ 8 ข้ามไปถามตอนที่ 6)
F27	F28	F29	F30	F31
<input type="checkbox"/>	<input type="checkbox"/> <input type="checkbox"/>	<input type="checkbox"/> <input type="checkbox"/>	<input type="checkbox"/> <input type="checkbox"/>	<input type="checkbox"/>
<input type="checkbox"/>	<input type="checkbox"/> <input type="checkbox"/>	<input type="checkbox"/> <input type="checkbox"/>	<input type="checkbox"/> <input type="checkbox"/>	<input type="checkbox"/>
<input type="checkbox"/>	<input type="checkbox"/> <input type="checkbox"/>	<input type="checkbox"/> <input type="checkbox"/>	<input type="checkbox"/> <input type="checkbox"/>	<input type="checkbox"/>
<input type="checkbox"/>	<input type="checkbox"/> <input type="checkbox"/>	<input type="checkbox"/> <input type="checkbox"/>	<input type="checkbox"/> <input type="checkbox"/>	<input type="checkbox"/>
<input type="checkbox"/>	<input type="checkbox"/> <input type="checkbox"/>	<input type="checkbox"/> <input type="checkbox"/>	<input type="checkbox"/> <input type="checkbox"/>	<input type="checkbox"/>
<input type="checkbox"/>	<input type="checkbox"/> <input type="checkbox"/>	<input type="checkbox"/> <input type="checkbox"/>	<input type="checkbox"/> <input type="checkbox"/>	<input type="checkbox"/>

ตอนที่ 4 ความต้องการจะทำงานเพิ่มในระหว่าง 7 วัน ก่อนวันสัมภาษณ์ (ต่อ)			ตอนที่ 5 รายได้ของลูกจ้าง		
ผู้มีงานทำ รหัส 1 ในสดมภ์ F11, F12 รหัส 1 หรือ 2 ในสดมภ์ F14			ค่าจ้าง ผู้มีงานทำที่มีสถานภาพการทำงานเป็นลูกจ้างทุกประเภท (ผู้ที่บันทึกรหัส 1 ในสดมภ์ F11, F12) (รหัส 1 หรือ 2 ในสดมภ์ F14) และมีสถานภาพการทำงานเป็นรหัส 4 หรือ 5 หรือ 6 หรือ 7 ในสดมภ์ F26		
ผู้มีงานทำที่มีเวลาและต้องการทำงานเพิ่ม รหัส 1 ในสดมภ์ F31					
"... (ชื่อ) ... ต้องการทำงาน เพิ่มขึ้นสัปดาห์ละ กี่ชั่วโมง" (บันทึกจำนวน เป็นชั่วโมง) (ถามต่อไป)	"... (ชื่อ) ... ได้ทำ งานทำ/ ติดต่อ สมัครงาน เพิ่มบ้าง หรือไม่" (บันทึกรหัส หา.....1 ไม่หา...2 (ถามต่อไป)	ทำไม ... (ชื่อ) ... ไม่ได้ทำงานเพิ่ม บันทึกรหัส เครื่องจักร/อุปกรณ์ ในการปฏิบัติงานเสีย.....1 ลดกำลังการผลิต/ ลดเวลาทำงาน.....2 อยู่ระหว่างการประท้วง.....3 งานทำเชื่อว่า ทางทำเพิ่มไม่ได้.....4 เจ็บป่วย.....5 ดินฟ้าอากาศไม่อำนวย.....6 ขาดเงินทุน / แหล่งเงินทุน.....7 อื่น ๆ (ระบุ).....8 (ผู้มีสถานภาพการทำงานเป็นรหัส 4, 5, 6 หรือ 7 ในสดมภ์ F26 ถามต่อไป รหัส 1, 2, 3 หรือ 8 ข้ามไปถามตอนที่ 6)	"งานที่ ... (ชื่อ) ... ทำอยู่ได้รับค่าจ้าง ในประเภทใด" บันทึกรหัส เป็นตัวเงิน :- รายชั่วโมง.....1 รายวัน.....2 รายสัปดาห์.....3 รายเดือน.....4 อื่น ๆ (ระบุ).....5 ไม่ทราบ.....6 ไม่เป็นตัวเงิน.....7 (ตอบรหัส 1-3 ถามต่อไป รหัส 4-7 ข้ามไปถาม สดมภ์ F37)	สำหรับผู้บันทึกรหัส 1, 2, 3 ในสดมภ์ F35	สำหรับผู้บันทึกรหัส 1-7 ในสดมภ์ F35
F32	F33	F34	F35	F36	F37
<input type="text"/>	<input type="text"/>	<input type="text"/>	<input type="text"/>	<input type="text"/>	<input type="text"/>
<input type="text"/>	<input type="text"/>	<input type="text"/>	<input type="text"/>	<input type="text"/>	<input type="text"/>
<input type="text"/>	<input type="text"/>	<input type="text"/>	<input type="text"/>	<input type="text"/>	<input type="text"/>
<input type="text"/>	<input type="text"/>	<input type="text"/>	<input type="text"/>	<input type="text"/>	<input type="text"/>
<input type="text"/>	<input type="text"/>	<input type="text"/>	<input type="text"/>	<input type="text"/>	<input type="text"/>
<input type="text"/>	<input type="text"/>	<input type="text"/>	<input type="text"/>	<input type="text"/>	<input type="text"/>

ตอนที่ 5 รายได้ของลูกจ้าง (ต่อ)

ผลประโยชน์ตอบแทนอื่น ๆ ที่เป็นตัวเงิน

ผู้ปฏิบัติงานที่มีสถานภาพการทำงานเป็นลูกจ้างทุกประเภท

ผู้ที่บันทึกรหัส 1 ในสดมภ์ F11, F12 รหัส 1 หรือ 2 ในสดมภ์ F14 และมีสถานภาพการทำงานเป็นรหัส 4 หรือ 5 หรือ 6 หรือ 7 ในสดมภ์ F26

<p>"ระหว่าง 30 วันก่อนวันสิ้นภษาชณ์ ... (ชื่อ) ...นอกจากค่าจ้างที่ได้รับแล้ว ยังได้รับโบนัสหรือไม่" (ถ้าได้รับบันทึก จำนวนเงิน ชิดขวา ถ้าไม่ได้รับบันทึก "0" ช่องขวาสุด)</p>	<p>"ระหว่าง 30 วันก่อนวันสิ้นภษาชณ์ ... (ชื่อ) ... นอกจากค่าจ้างที่ได้รับแล้ว ยังได้รับรายได้หรือผลประโยชน์อื่นที่ เป็นตัวเงิน หรือไม่" (ถ้าได้รับบันทึก จำนวนเงิน ถ้าไม่ได้รับบันทึก "0" ช่องขวาสุด)</p>																									
โบนัส	ค่าล่วงเวลาเดือนละ	เงินอื่น ๆ เดือนละ																								
F38	F39	F40																								
<table border="1" style="width: 100%; height: 20px; border-collapse: collapse;"> <tr> <td style="width: 12.5%;"></td> <td style="width: 12.5%;"></td> <td style="width: 12.5%;"></td> <td style="width: 12.5%;"></td> <td style="width: 12.5%;"></td> <td style="width: 12.5%;"></td> <td style="width: 12.5%;"></td> <td style="width: 12.5%;"></td> </tr> </table>									<table border="1" style="width: 100%; height: 20px; border-collapse: collapse;"> <tr> <td style="width: 12.5%;"></td> <td style="width: 12.5%;"></td> <td style="width: 12.5%;"></td> <td style="width: 12.5%;"></td> <td style="width: 12.5%;"></td> <td style="width: 12.5%;"></td> <td style="width: 12.5%;"></td> <td style="width: 12.5%;"></td> </tr> </table>									<table border="1" style="width: 100%; height: 20px; border-collapse: collapse;"> <tr> <td style="width: 12.5%;"></td> <td style="width: 12.5%;"></td> <td style="width: 12.5%;"></td> <td style="width: 12.5%;"></td> <td style="width: 12.5%;"></td> <td style="width: 12.5%;"></td> <td style="width: 12.5%;"></td> <td style="width: 12.5%;"></td> </tr> </table>								
<table border="1" style="width: 100%; height: 20px; border-collapse: collapse;"> <tr> <td style="width: 12.5%;"></td> <td style="width: 12.5%;"></td> <td style="width: 12.5%;"></td> <td style="width: 12.5%;"></td> <td style="width: 12.5%;"></td> <td style="width: 12.5%;"></td> <td style="width: 12.5%;"></td> <td style="width: 12.5%;"></td> </tr> </table>									<table border="1" style="width: 100%; height: 20px; border-collapse: collapse;"> <tr> <td style="width: 12.5%;"></td> <td style="width: 12.5%;"></td> <td style="width: 12.5%;"></td> <td style="width: 12.5%;"></td> <td style="width: 12.5%;"></td> <td style="width: 12.5%;"></td> <td style="width: 12.5%;"></td> <td style="width: 12.5%;"></td> </tr> </table>									<table border="1" style="width: 100%; height: 20px; border-collapse: collapse;"> <tr> <td style="width: 12.5%;"></td> <td style="width: 12.5%;"></td> <td style="width: 12.5%;"></td> <td style="width: 12.5%;"></td> <td style="width: 12.5%;"></td> <td style="width: 12.5%;"></td> <td style="width: 12.5%;"></td> <td style="width: 12.5%;"></td> </tr> </table>								
<table border="1" style="width: 100%; height: 20px; border-collapse: collapse;"> <tr> <td style="width: 12.5%;"></td> <td style="width: 12.5%;"></td> <td style="width: 12.5%;"></td> <td style="width: 12.5%;"></td> <td style="width: 12.5%;"></td> <td style="width: 12.5%;"></td> <td style="width: 12.5%;"></td> <td style="width: 12.5%;"></td> </tr> </table>									<table border="1" style="width: 100%; height: 20px; border-collapse: collapse;"> <tr> <td style="width: 12.5%;"></td> <td style="width: 12.5%;"></td> <td style="width: 12.5%;"></td> <td style="width: 12.5%;"></td> <td style="width: 12.5%;"></td> <td style="width: 12.5%;"></td> <td style="width: 12.5%;"></td> <td style="width: 12.5%;"></td> </tr> </table>									<table border="1" style="width: 100%; height: 20px; border-collapse: collapse;"> <tr> <td style="width: 12.5%;"></td> <td style="width: 12.5%;"></td> <td style="width: 12.5%;"></td> <td style="width: 12.5%;"></td> <td style="width: 12.5%;"></td> <td style="width: 12.5%;"></td> <td style="width: 12.5%;"></td> <td style="width: 12.5%;"></td> </tr> </table>								
<table border="1" style="width: 100%; height: 20px; border-collapse: collapse;"> <tr> <td style="width: 12.5%;"></td> <td style="width: 12.5%;"></td> <td style="width: 12.5%;"></td> <td style="width: 12.5%;"></td> <td style="width: 12.5%;"></td> <td style="width: 12.5%;"></td> <td style="width: 12.5%;"></td> <td style="width: 12.5%;"></td> </tr> </table>									<table border="1" style="width: 100%; height: 20px; border-collapse: collapse;"> <tr> <td style="width: 12.5%;"></td> <td style="width: 12.5%;"></td> <td style="width: 12.5%;"></td> <td style="width: 12.5%;"></td> <td style="width: 12.5%;"></td> <td style="width: 12.5%;"></td> <td style="width: 12.5%;"></td> <td style="width: 12.5%;"></td> </tr> </table>									<table border="1" style="width: 100%; height: 20px; border-collapse: collapse;"> <tr> <td style="width: 12.5%;"></td> <td style="width: 12.5%;"></td> <td style="width: 12.5%;"></td> <td style="width: 12.5%;"></td> <td style="width: 12.5%;"></td> <td style="width: 12.5%;"></td> <td style="width: 12.5%;"></td> <td style="width: 12.5%;"></td> </tr> </table>								
<table border="1" style="width: 100%; height: 20px; border-collapse: collapse;"> <tr> <td style="width: 12.5%;"></td> <td style="width: 12.5%;"></td> <td style="width: 12.5%;"></td> <td style="width: 12.5%;"></td> <td style="width: 12.5%;"></td> <td style="width: 12.5%;"></td> <td style="width: 12.5%;"></td> <td style="width: 12.5%;"></td> </tr> </table>									<table border="1" style="width: 100%; height: 20px; border-collapse: collapse;"> <tr> <td style="width: 12.5%;"></td> <td style="width: 12.5%;"></td> <td style="width: 12.5%;"></td> <td style="width: 12.5%;"></td> <td style="width: 12.5%;"></td> <td style="width: 12.5%;"></td> <td style="width: 12.5%;"></td> <td style="width: 12.5%;"></td> </tr> </table>									<table border="1" style="width: 100%; height: 20px; border-collapse: collapse;"> <tr> <td style="width: 12.5%;"></td> <td style="width: 12.5%;"></td> <td style="width: 12.5%;"></td> <td style="width: 12.5%;"></td> <td style="width: 12.5%;"></td> <td style="width: 12.5%;"></td> <td style="width: 12.5%;"></td> <td style="width: 12.5%;"></td> </tr> </table>								

ตอนที่ 5 รายได้ของลูกจ้าง (ต่อ)					
<p>ผลประโยชน์ตอบแทนอื่น ๆ ที่ไม่เป็นตัวเงิน</p> <p>ผู้ปฏิบัติงานที่มีสถานภาพการทำงานเป็นลูกจ้างทุกประเภท</p> <p>ผู้ที่บันทึกรหัส 1 ในสดมภ์ F11, F12 รหัส 1 หรือ 2 ในสดมภ์ F14 และสถานภาพการทำงานเป็นรหัส 4 หรือ 5 หรือ 6 หรือ 7 ในสดมภ์ F26</p>				<p>"เป็นสมาชิก คนสุดท้าย ของครัวเรือน หรือไม่"</p>	<p>"ใครเป็นผู้ตอบแบบสัมภาษณ์"</p>
<p>"ในระหว่าง 30 วันก่อนวันสัมภาษณ์ ... (ชื่อ) นอกจากค่าจ้างที่ได้รับแล้วยังได้รับรายได้หรือผลประโยชน์อื่นที่ ไม่เป็นตัวเงิน หรือไม่"</p> <p>(ให้ประมาณเป็นจำนวนเงิน)</p> <p>(ถ้าได้รับบันทึก จำนวนเงิน ถ้าไม่ได้รับบันทึก "0" ช่องขวาสุด)</p>					
" อาหาร "	" เสื้อผ้า หรือ เครื่องแต่งกายอื่น ๆ "	" ที่อยู่อาศัย "	" อื่น ๆ "	บันทึกรหัส	บันทึกรหัส
				ไม่เป็น.....0	ตนเอง.....1
				เป็น.....1	สมาชิกในครัวเรือนตอบแทน.....2
					ไม่เป็นสมาชิกในครัวเรือนตอบแทน.....3
F41	F42	F43	F44	F45	
<input type="text"/>	<input type="text"/>	<input type="text"/>	<input type="text"/>	<input type="checkbox"/>	<input type="checkbox"/>
<input type="text"/>	<input type="text"/>	<input type="text"/>	<input type="text"/>	<input type="checkbox"/>	<input type="checkbox"/>
<input type="text"/>	<input type="text"/>	<input type="text"/>	<input type="text"/>	<input type="checkbox"/>	<input type="checkbox"/>
<input type="text"/>	<input type="text"/>	<input type="text"/>	<input type="text"/>	<input type="checkbox"/>	<input type="checkbox"/>
<input type="text"/>	<input type="text"/>	<input type="text"/>	<input type="text"/>	<input type="checkbox"/>	<input type="checkbox"/>
<input type="text"/>	<input type="text"/>	<input type="text"/>	<input type="text"/>	<input type="checkbox"/>	<input type="checkbox"/>
<input type="text"/>	<input type="text"/>	<input type="text"/>	<input type="text"/>	<input type="checkbox"/>	<input type="checkbox"/>

ภาคผนวก ง
ตารางสถิติสำรวจแรงงาน
ไตรมาสที่ 3 : กรกฎาคม – กันยายน 2559

ทั่วราชอาณาจักร

สารบัญตารางสถิติ ทั่วราชอาณาจักร

- ตารางที่ 1 จำนวนประชากร จำแนกตามกลุ่มอายุ สถานภาพแรงงาน
- ตารางที่ 2 จำนวนประชากรอายุ 15 ปี ขึ้นไป จำแนกตามสถานภาพสมรส สถานภาพแรงงาน
- ตารางที่ 3 จำนวนประชากรอายุ 15 ปีขึ้นไป จำแนกตามระดับการศึกษาที่สำเร็จ สถานภาพแรงงาน
- ตารางที่ 4 ผู้มีงานทำ จำแนกตามระดับการศึกษาที่สำเร็จ อาชีพ
- ตารางที่ 5 ผู้มีงานทำ จำแนกตามระดับการศึกษาที่สำเร็จ อุตสาหกรรม
- ตารางที่ 6 ผู้มีงานทำ จำแนกตามสถานภาพการทำงาน อาชีพ
- ตารางที่ 7 ผู้มีงานทำ จำแนกตามสถานภาพการทำงาน อุตสาหกรรม
- ตารางที่ 8 จำนวนผู้มีงานทำ จำแนกตามอาชีพ และอุตสาหกรรม
- ตารางที่ 9 ผู้มีงานทำ จำแนกตามอาชีพ จำนวนชั่วโมงทำงานต่อสัปดาห์ การมีเวลาเหลือพอที่จะทำงานเพิ่มขึ้น
- ตารางที่ 10 ผู้มีงานทำ จำแนกตามอุตสาหกรรม จำนวนชั่วโมงทำงานต่อสัปดาห์ การมีเวลาเหลือพอที่จะทำงานเพิ่มขึ้น
- ตารางที่ 11 ผู้มีงานทำ จำแนกตามสถานภาพการทำงาน จำนวนชั่วโมงทำงานต่อสัปดาห์ การมีเวลาเหลือพอที่จะทำงานเพิ่มขึ้น
- ตารางที่ 12 ผู้มีงานทำ จำแนกตามกลุ่มอายุ ชั่วโมงการทำงานต่อสัปดาห์ การมีเวลาเหลือพอที่จะทำงานเพิ่มขึ้น
- ตารางที่ 13 จำนวนผู้ว่างงาน ที่หางานทำ จำแนกตามระยะเวลาที่หางานทำ ระดับการศึกษาที่สำเร็จ
- ตารางที่ 14 จำนวนผู้ว่างงาน ที่เคยทำงานมาก่อน จำแนกตามอาชีพที่ทำครั้งสุดท้าย อุตสาหกรรมที่ทำครั้งสุดท้าย
- ตารางที่ 15 ลูกจ้าง จำแนกตามค่าจ้างเฉลี่ย ผลประโยชน์อื่นๆ ที่ได้รับ อุตสาหกรรม
- ตารางที่ 16 ลูกจ้างเอกชน จำแนกตามค่าจ้างเฉลี่ย ผลประโยชน์อื่นๆ ที่ได้รับ อุตสาหกรรม
- ตารางที่ 17 ลูกจ้างรัฐบาล จำแนกตามค่าจ้างเฉลี่ย ผลประโยชน์อื่นๆ ที่ได้รับ อุตสาหกรรม
- ตารางที่ 18 ลูกจ้าง จำแนกตาม อาชีพ ระดับของรายได้
- ตารางที่ 19 ลูกจ้าง จำแนกตาม อุตสาหกรรม ระดับของรายได้

ตารางที่ 1 จำนวนประชากรอายุ 15 ปีขึ้นไป จำแนกตามกลุ่มอายุ สถานภาพแรงงาน ที่ราชอาณาจักร

TABLE 1 POPULATION 15 YEARS AND OVER BY AGE GROUP, LABOR FORCE STATUS , WHOLE KINGDOM

ไตรมาสที่ 3/2559 : Quarter 3/2016

หน่วยเป็นพัน : In Thousands

สถานภาพแรงงาน	กลุ่มอายุ						LABOR FORCE STATUS			
	รวม	15-19	20-24	25-29	30-34	35-39		40-49	50-59	>= 60
ประชากรอายุ 15 ปีขึ้นไป	55,660.3	4,635.3	4,960.5	4,777.4	4,770.7	5,194.3	10,841.6	9,573.7	10,906.9	POPULATION 15 YEARS AND OVER
กำลังแรงงานรวม	38,683.0	903.5	3,215.6	4,157.1	4,238.9	4,694.6	9,638.8	7,802.3	4,032.1	Total Labor Force
1. กำลังแรงงานปัจจุบัน	38,625.7	900.9	3,209.0	4,149.9	4,235.1	4,690.4	9,630.8	7,788.4	4,021.3	1. Current labor force
1.1 ผู้มีงานทำ	38,263.2	861.7	3,041.6	4,091.2	4,204.7	4,670.8	9,601.9	7,774.5	4,017.0	1.1 Employed
- ทำงาน	38,104.8	858.7	3,028.8	4,073.7	4,192.6	4,655.6	9,574.5	7,733.7	3,987.2	- At work
- ไม่ทำงานแต่มีงานประจำ	158.4	3.0	12.8	17.5	12.1	15.1	27.4	40.8	29.8	- With job but not at work
1.2 ผู้ว่างงาน	362.5	39.2	167.4	58.7	30.4	19.6	28.9	14.0	4.3	1.2 Unemployed
- ท างานที่	98.3	7.2	45.8	16.6	8.5	4.4	11.7	4.0	0.2	- Looking for work
- ไม่ทำงานทำ/พร้อมที่จะทำงาน	264.2	32.1	121.6	42.1	21.9	15.2	17.2	10.0	4.1	- Not looking/available for work
2. กำลังแรงงานที่รอฤดูกาล	57.3	2.6	6.6	7.2	3.9	4.3	8.1	13.9	10.8	2. Seasonally inactive labor force
ผู้ไม่อยู่ในกำลังแรงงาน	16,977.3	3,731.8	1,744.9	620.3	531.8	499.7	1,202.8	1,771.4	6,874.8	Persons not in Labor Force
1. ทำงานบ้าน	5,043.3	203.5	488.4	368.0	375.7	377.5	889.3	1,214.9	1,126.2	1. Household work
2. เรียนหนังสือ	4,298.5	3,290.9	943.8	56.3	3.7	1.0	1.7	1.1	0.0	2. Studies
3. ยังเด็ก ขรา/ไม่สามารถทำงานได้	5,901.8	72.1	80.1	74.1	81.2	72.7	214.1	300.8	5,006.8	3. Too young/old/incapable of work
4. อื่น ๆ	1,733.7	165.3	232.6	122.0	71.2	48.5	97.8	254.6	741.7	4. Others

ตารางที่ 1 จำนวนประชากรอายุ 15 ปีขึ้นไป จำแนกตามกลุ่มอายุ สถานภาพแรงงาน และเพศ ทั่วราชอาณาจักร
TABLE 1 POPULATION 15 YEARS AND OVER BY AGE GROUP, LABOR FORCE STATUS AND SEX, WHOLE KINGDOM

หน่วยเป็นพัน : In Thousands

สถานภาพแรงงาน	กลุ่มอายุ Age Group							LABOR FORCE STATUS		
	รวม Total	15-19	20-24	25-29	30-34	35-39	40-49		50-59	>=60
ชาย										MALE
กำลังแรงงานรวม	26,896.1	2,348.7	2,497.3	2,404.9	2,381.6	2,552.6	5,247.1	4,557.4	4,906.4	Total Labor Force
1. กำลังแรงงานปัจจุบัน	20,964.0	610.8	1,848.4	2,249.8	2,272.0	2,467.9	5,017.4	4,150.7	2,347.2	1. Current labor force
1.1 ผู้มีงานทำ	20,929.0	608.2	1,843.9	2,244.9	2,269.1	2,465.0	5,014.1	4,143.3	2,340.5	1.1 Employed
- ทำงาน	20,741.5	585.2	1,773.1	2,212.6	2,251.9	2,453.7	4,995.7	4,132.3	2,336.7	- At work
- ไม่ทำงานแต่มีงานประจำ	20,648.6	582.9	1,768.4	2,202.1	2,246.5	2,445.7	4,979.8	4,107.2	2,316.0	- With job but not at work
1.2 ผู้ว่างงาน	92.9	2.4	4.7	10.6	5.4	8.1	16.0	25.1	20.7	1.2 Unemployed
- ทงานทำ	187.5	22.9	70.8	32.3	17.2	11.3	18.4	10.9	3.7	- Looking for work
- ไม่ทงานทำ/พร้อมที่จะทงาน	53.3	2.5	22.2	11.9	3.5	1.2	7.7	4.0	0.2	- Not looking/available for work
2. กำลังแรงงานที่รอฤดูกาล	134.2	20.4	48.6	20.4	13.7	10.1	10.7	6.9	3.6	2. Seasonally inactive labor force
ผู้ไม่อยู่ในกำลังแรงงาน	35.1	2.6	4.5	4.9	2.8	2.9	3.2	7.5	6.7	Persons not in Labor Force
1. ทำงานบ้าน	5,932.1	1,738.0	649.0	155.1	109.7	84.7	229.8	406.7	2,559.2	1. Household work
2. เรียนหนังสือ	244.7	27.9	27.1	17.3	16.0	11.8	40.2	59.7	44.8	2. Studies
3. ยังเด็ก ขรา/ไม่สามารถทงานได้	2,021.6	1,554.3	438.9	23.8	2.3	1.0	0.8	0.6	-	3. Too young/old/incapable of work
4. อื่น ๆ	2,582.5	46.7	53.5	52.0	56.9	48.0	129.7	173.3	2,022.5	4. Others
1,083.3	109.0	129.5	62.1	34.5	23.9	59.1	173.2	492.0		
หญิง										FEMALE
กำลังแรงงานรวม	28,764.2	2,286.5	2,463.1	2,372.6	2,389.1	2,641.7	5,594.5	5,016.2	6,000.5	Total Labor Force
1. กำลังแรงงานปัจจุบัน	17,719.0	292.7	1,367.2	1,907.3	1,967.0	2,226.8	4,621.5	3,651.6	1,684.9	1. Current labor force
1.1 ผู้มีงานทำ	17,696.7	292.7	1,365.1	1,904.9	1,965.9	2,225.4	4,616.6	3,645.2	1,680.8	1.1 Employed
- ทำงาน	17,521.7	276.4	1,268.4	1,878.5	1,952.8	2,217.0	4,606.1	3,642.1	1,680.3	- At work
- ไม่ทำงานแต่มีงานประจำ	17,456.2	275.8	1,260.4	1,871.6	1,946.1	2,210.0	4,594.7	3,626.5	1,671.2	- With job but not at work
1.2 ผู้ว่างงาน	65.5	0.6	8.1	6.9	6.7	7.1	11.4	15.7	9.1	1.2 Unemployed
- ทงานทำ	175.1	16.3	96.7	26.4	13.2	8.4	10.5	3.1	0.6	- Looking for work
- ไม่ทงานทำ/พร้อมที่จะทงาน	45.1	4.6	23.6	4.7	4.9	3.2	4.0	-	-	- Not looking/available for work
2. กำลังแรงงานที่รอฤดูกาล	130.0	11.7	73.1	21.7	8.2	5.2	6.5	3.1	0.6	2. Seasonally inactive labor force
ผู้ไม่อยู่ในกำลังแรงงาน	22.3	-	2.1	2.4	1.1	1.4	4.8	6.4	4.1	Persons not in Labor Force
1. ทำงานบ้าน	11,045.2	1,993.8	1,095.9	465.3	422.1	415.0	973.0	1,364.6	4,315.6	1. Household work
2. เรียนหนังสือ	4,798.6	175.5	461.3	350.7	359.7	365.7	849.1	1,155.2	1,081.4	2. Studies
3. ยังเด็ก ขรา/ไม่สามารถทงานได้	2,276.9	1,736.6	504.9	32.5	1.4	-	0.9	0.5	0.0	3. Too young/old/incapable of work
4. อื่น ๆ	3,319.3	25.4	26.6	22.1	24.3	24.7	84.3	127.5	2,984.4	4. Others
650.3	56.2	103.0	59.9	36.8	24.6	38.7	249.7			

ตารางที่ 1 จำนวนประชากรอายุ 15 ปีขึ้นไป จำแนกตามกลุ่มอายุ สถานภาพแรงงาน เพศ และเขตการปกครอง ที่ราชอาณาจักร (ต่อ)

TABLE 1 POPULATION 15 YEARS AND OVER BY AGE GROUP, LABOR FORCE STATUS, SEX AND AREA, WHOLE KINGDOM (Contd.)

ไตรมาสที่ 3/2559 : Quarter 3/2016

ในเขตเทศบาล MUNICIPAL AREA หน่วยเป็นพัน : In Thousands

สถานภาพแรงงาน	รวม	กลุ่มอายุ Age Group						LABOR FORCE STATUS		
		15-19	20-24	25-29	30-34	35-39	40-49		50-59	>= 60
ประชากรอายุ 15 ปีขึ้นไป	25,302.6	1,900.2	2,251.9	2,447.1	2,446.4	2,578.7	5,018.1	4,179.2	4,481.0	POPULATION 15 YEARS AND OVER
กำลังแรงงานรวม	17,404.2	320.3	1,320.0	2,151.2	2,180.3	2,333.6	4,410.2	3,295.1	1,393.5	Total Labor Force
1. กำลังแรงงานปัจจุบัน	17,385.5	318.8	1,316.7	2,150.1	2,178.5	2,331.4	4,407.5	3,291.4	1,391.1	1. Current labor force
1.1 ผู้มีงานทำ	17,215.0	303.0	1,244.6	2,119.2	2,161.5	2,320.5	4,392.2	3,283.5	1,390.5	1.1 Employed
- ทำงาน	17,167.0	301.9	1,242.7	2,113.8	2,155.3	2,317.1	4,385.3	3,269.8	1,381.2	- At work
- ไม่ทำงานแต่มีงานประจำ	48.0	1.1	1.9	5.4	6.2	3.4	6.9	13.7	9.3	- With job but not at work
1.2 ผู้ว่างงาน	170.5	15.9	72.1	30.9	17.0	10.9	15.2	8.0	0.6	1.2 Unemployed
- ทางานทำ	56.9	2.3	25.4	10.4	5.9	2.6	6.9	3.2	0.1	- Looking for work
- ไม่ทำงานทำ/พร้อมที่จะทำงาน	113.6	13.5	46.7	20.6	11.0	8.2	8.3	4.8	0.5	- Not looking/available for work
2. กำลังแรงงานที่รอฤดูกาล	18.6	1.4	3.3	1.1	1.9	2.2	2.7	3.7	2.4	2. Seasonally inactive labor force
ผู้ไม่อยู่ในกำลังแรงงาน	7,898.5	1,579.9	931.9	295.9	266.1	245.2	607.9	884.1	3,087.5	Persons not in Labor Force
1. ทำงานบ้าน	2,286.4	63.2	147.0	150.4	184.1	191.5	456.8	607.8	485.6	1. Household work
2. เรียนหนังสือ	2,129.3	1,421.6	656.4	46.8	2.9	0.1	0.9	0.6	0.0	2. Studies
3. ยังเด็ก ขรา/ไม่สามารถทำงานได้	2,417.5	26.8	27.9	25.0	35.0	27.9	89.5	122.7	2,062.5	3. Too young/old/incapable of work
4. อื่น ๆ	1,065.3	68.4	100.5	73.7	44.0	25.6	60.7	153.0	539.4	4. Others

ตารางที่ 1 จำนวนประชากรอายุ 15 ปีขึ้นไป จำแนกตามกลุ่มอายุ สถานภาพแรงงาน เพศ และเขตการปกครอง ทั่วราชอาณาจักร (ต่อ)

TABLE 1 POPULATION 15 YEARS AND OVER BY AGE GROUP, LABOR FORCE STATUS, SEX AND AREA, WHOLE KINGDOM (Contd.)

ไตรมาสที่ 3/2559 : Quarter 3/2016

ในเขตเทศบาล MUNICIPAL AREA

หน่วยเป็นพัน : In Thousands

สถานภาพแรงงาน	รวม							LABOR FORCE STATUS				
	Total	15-19	20-24	25-29	30-34	35-39	40-49	50-59	>= 60	TOTAL	MALE	FEMALE
ยอดรวม	25,302.6	1,900.2	2,251.9	2,447.1	2,446.4	2,578.7	5,018.1	4,179.2	4,481.0			
ชาย	12,107.6	947.8	1,117.9	1,202.0	1,197.5	1,259.5	2,422.8	1,972.8	1,987.4			
9,230.1	198.7	709.9	1,117.7	1,140.8	1,220.9	2,303.7	1,749.0	1,749.0	789.4			
9,219.4	197.3	708.8	1,117.4	1,139.2	1,219.5	2,302.6	1,747.0	1,747.0	787.8			
9,118.8	190.3	670.9	1,097.9	1,128.7	1,212.1	2,291.5	1,740.1	1,740.1	787.3			
9,089.5	189.5	669.7	1,094.2	1,126.0	1,210.5	2,287.0	1,731.1	1,731.1	781.5			
29.3	0.7	1.1	3.7	2.8	1.7	4.5	9.0	9.0	5.8			
100.7	7.0	37.9	19.4	10.4	7.4	11.1	6.9	6.9	0.5			
33.0	0.3	13.7	7.8	2.7	0.9	4.4	3.2	3.2	0.1			
67.7	6.7	24.2	11.7	7.7	6.5	6.7	3.8	3.8	0.4			
10.6	1.4	1.1	0.3	1.6	1.4	1.2	2.0	2.0	1.6			
2,877.5	749.1	408.0	84.3	56.7	38.6	119.0	223.8	223.8	1,198.0			
124.9	9.9	14.2	9.8	6.6	5.4	24.2	35.2	35.2	19.8			
1,009.8	673.6	313.0	20.4	1.5	0.1	0.8	0.6	0.6	-			
1,063.4	18.4	17.9	15.8	27.4	18.6	55.8	78.3	78.3	831.4			
679.3	47.2	63.0	38.3	21.2	14.5	38.3	109.8	109.8	346.9			
13,195.0	952.4	1,134.0	1,245.1	1,248.9	1,319.2	2,595.3	2,206.4	2,206.4	2,493.6			
8,174.1	121.6	610.1	1,033.5	1,039.6	1,112.6	2,106.5	1,546.1	1,546.1	604.1			
8,166.1	121.6	608.0	1,032.7	1,039.3	1,111.8	2,104.9	1,544.4	1,544.4	603.4			
8,096.3	112.7	573.8	1,021.3	1,032.8	1,108.4	2,100.8	1,543.4	1,543.4	603.2			
8,077.6	112.3	573.0	1,019.6	1,029.3	1,106.6	2,098.3	1,538.7	1,538.7	599.7			
18.7	0.4	0.8	1.7	3.4	1.7	2.5	4.7	4.7	3.5			
69.8	8.9	34.2	11.5	6.5	3.5	4.1	1.0	1.0	0.1			
23.9	2.1	11.7	2.6	3.2	1.8	2.5	2.5	-	-			
45.9	6.8	22.5	8.9	3.3	1.7	1.6	1.6	1.0	0.1			
8.0	-	2.1	0.8	0.3	0.8	1.6	1.6	1.7	0.8			
5,021.0	830.9	523.9	211.7	209.4	206.6	488.9	660.3	660.3	1,889.5			
2,161.4	53.3	132.9	140.7	177.5	186.1	432.6	572.6	572.6	465.8			
1,119.4	748.0	343.5	26.4	1.4	-	0.1	-	-	0.0			
1,354.1	8.4	10.1	9.2	7.6	9.4	33.7	44.5	44.5	1,231.1			
386.1	21.2	37.5	35.4	22.8	11.1	22.4	43.2	43.2	192.5			

ตารางที่ 1 จำนวนประชากรอายุ 15 ปีขึ้นไป จำแนกตามกลุ่มอายุ สถานภาพแรงงาน เพศ และเขตการปกครอง ราชอาณาจักร (ต่อ)

TABLE 1 POPULATION 15 YEARS AND OVER BY AGE GROUP, LABOR FORCE STATUS, SEX AND AREA, WHOLE KINGDOM (Contd.)

ไตรมาสที่ 3/2559 : Quarter 3/2016

หน่วยเป็นพัน : in Thousands

สถานภาพแรงงาน	รวม	กลุ่มอายุ Age Group						LABOR FORCE STATUS		
		15-19	20-24	25-29	30-34	35-39	40-49		50-59	>= 60
ประชากรอายุ 15 ปีขึ้นไป	30,357.7	2,735.1	2,708.6	2,330.3	2,324.3	2,615.6	5,823.5	5,394.5	6,425.9	POPULATION 15 YEARS AND OVER
กำลังแรงงานรวม	21,278.9	583.2	1,895.6	2,005.9	2,058.6	2,361.1	5,228.6	4,507.2	2,638.6	Total Labor Force
1. กำลังแรงงานปัจจุบัน	21,240.2	582.1	1,892.3	1,999.8	2,056.6	2,359.0	5,223.3	4,497.0	2,630.2	1. Current labor force
1.1 ผู้มีงานทำ	21,048.1	558.7	1,796.9	1,972.0	2,043.2	2,350.3	5,209.7	4,491.0	2,626.5	1.1 Employed
- ทำงาน	20,937.8	556.8	1,786.1	1,959.9	2,037.3	2,338.6	5,189.2	4,463.9	2,606.1	- At work
- ไม่ทำงานแต่มีงานประจำ	110.4	1.8	10.9	12.1	5.9	11.7	20.5	27.1	20.4	- With job but not at work
1.2 ผู้ว่างงาน	192.0	23.4	95.3	27.8	13.4	8.8	13.6	6.0	3.7	1.2 Unemployed
- ทางานทำ	41.4	4.8	20.4	6.2	2.5	1.8	4.7	0.9	0.1	- Looking for work
- ไม่ทำงานทำ/พร้อมที่จะทำงาน	150.6	18.6	74.9	21.6	10.9	7.0	8.9	5.2	3.6	- Not looking/available for work
2. กำลังแรงงานที่รอฤดูกาล	38.7	1.2	3.3	6.2	2.0	2.1	5.3	10.2	8.4	2. Seasonally inactive labor force
ผู้ไม่อยู่ในกำลังแรงงาน	9,078.8	2,151.8	813.0	324.4	265.7	254.6	594.9	887.3	3,787.2	Persons not in Labor Force
1. ทำงานบ้าน	2,757.0	140.3	341.4	217.6	191.6	185.9	432.5	607.1	640.6	1. Household work
2. เรียนหนังสือ	2,169.3	1,869.4	287.4	9.5	0.8	1.0	0.8	0.5	-	2. Studies
3. ยังเด็ก ขรา/ไม่สามารถทำงานได้	3,484.3	45.3	52.1	49.1	46.2	44.8	124.5	178.0	2,944.3	3. Too young/old/incapable of work
4. อื่น ๆ	668.3	96.9	132.1	48.3	27.2	22.9	37.1	101.7	202.3	4. Others

ตารางที่ 1 จำนวนประชากรอายุ 15 ปีขึ้นไป จำแนกตามกลุ่มอายุ สถานภาพแรงงาน เพศ และเขตการปกครอง ทั่วราชอาณาจักร (ต่อ)
TABLE 1 POPULATION 15 YEARS AND OVER BY AGE GROUP, LABOR FORCE STATUS, SEX AND AREA, WHOLE KINGDOM (Contd.)

ไตรมาสที่ 3/2559 : Quarter 3/2016	นอกเขตเทศบาล NON-MUNICIPAL AREA							รวม	LABOR FORCE STATUS			
	หน่วยเป็นพัน : In Thousands											
สถานภาพแรงงาน	กลุ่มอายุ Age Group											
	15-19	20-24	25-29	30-34	35-39	40-49	50-59	>= 60				
ยอดรวม	30,357.7	2,735.1	2,708.6	2,330.3	2,324.3	5,823.5	5,394.5	6,425.9	TOTAL			
ชาย	14,788.5	1,400.9	1,379.4	1,202.9	1,184.2	2,824.4	2,584.7	2,919.0	MALE			
กำลังแรงงานรวม	11,733.9	412.1	1,138.5	1,132.1	1,131.2	2,713.6	2,401.7	1,557.8	Total Labor Force			
1. กำลังแรงงานปัจจุบัน	11,709.5	410.9	1,135.1	1,127.6	1,130.0	2,711.6	2,396.3	1,552.7	1. Current labor force			
1.1 ผู้มีงานทำ	11,622.7	395.0	1,102.3	1,114.7	1,123.2	2,704.3	2,392.2	1,549.4	1.1 Employed			
- ทำงาน	11,559.1	393.4	1,098.7	1,107.8	1,120.5	2,692.8	2,376.1	1,534.5	- At work			
- ไม่ทำงานแต่มีงานประจำ	63.6	1.6	3.6	6.9	2.7	11.5	16.1	14.9	- With job but not at work			
1.2 ผู้ว่างงาน	86.8	15.9	32.8	12.9	6.8	7.3	4.0	3.3	1.2 Unemployed			
- หางานทำ	20.2	2.2	8.5	4.1	0.8	3.3	0.9	0.1	- Looking for work			
- ไม่หางานทำ/พร้อมที่จะทำงาน	66.6	13.7	24.4	8.8	5.9	4.0	3.1	3.2	- Not looking/available for work			
2. กำลังแรงงานที่รอดูกาล	24.4	1.2	3.3	4.5	1.2	2.1	5.5	5.1	2. Seasonally inactive labor force			
ผู้ไม่อยู่ในกำลังแรงงาน	3,054.6	988.9	241.0	70.8	53.0	110.7	182.9	1,361.2	Persons not in Labor Force			
1. ที่ทำงาน	119.8	18.0	12.9	7.5	9.4	16.0	24.5	25.0	1. Household work			
2. เรียนหนังสือ	1,011.8	880.7	125.9	3.4	0.8	-	-	-	2. Studies			
3. ยังเด็ก ขรา/ไม่สามารถทำงานได้	1,519.0	28.3	35.7	36.1	29.5	73.9	95.0	1,191.1	3. Too young/old/incapable of work			
4. อื่น ๆ	404.0	61.8	66.5	23.8	13.3	20.8	63.5	145.1	4. Others			
หญิง	15,569.2	1,334.1	1,329.1	1,127.4	1,140.2	2,999.1	2,809.8	3,506.9	FEMALE			
กำลังแรงงานรวม	9,544.9	171.2	757.1	873.8	927.4	2,515.0	2,105.5	1,080.8	Total Labor Force			
1. กำลังแรงงานปัจจุบัน	9,530.7	171.2	757.1	872.2	926.6	2,511.7	2,100.8	1,077.5	1. Current labor force			
1.1 ผู้มีงานทำ	9,425.4	163.7	694.7	857.3	920.0	2,505.4	2,098.7	1,077.1	1.1 Employed			
- ทำงาน	9,378.6	163.5	687.4	852.0	916.7	2,496.4	2,087.8	1,071.5	- At work			
- ไม่ทำงานแต่มีงานประจำ	46.8	0.2	7.3	5.3	3.3	9.0	11.0	5.6	- With job but not at work			
1.2 ผู้ว่างงาน	105.2	7.5	62.5	14.9	6.6	6.4	2.0	0.4	1.2 Unemployed			
- หางานทำ	21.2	2.6	11.9	2.1	1.7	1.5	-	-	- Looking for work			
- ไม่หางานทำ/พร้อมที่จะทำงาน	84.1	4.9	50.6	12.8	4.9	4.9	2.0	0.4	- Not looking/available for work			
2. กำลังแรงงานที่รอดูกาล	14.3	-	-	1.6	0.8	3.3	4.7	3.3	2. Seasonally inactive labor force			
ผู้ไม่อยู่ในกำลังแรงงาน	6,024.3	1,163.0	572.0	253.6	208.4	484.1	704.4	2,426.1	Persons not in Labor Force			
1. ที่ทำงาน	2,637.2	122.2	328.5	210.1	182.2	416.5	582.6	615.6	1. Household work			
2. เรียนหนังสือ	1,157.5	988.7	161.5	6.1	-	0.8	0.5	-	2. Studies			
3. ยังเด็ก ขรา/ไม่สามารถทำงานได้	1,965.3	17.0	16.5	12.9	15.4	50.6	83.0	1,753.3	3. Too young/old/incapable of work			
4. อื่น ๆ	264.3	35.1	65.6	24.6	13.5	16.3	38.2	57.2	4. Others			

ตารางที่ 2 จำนวนประชากรอายุ 15 ปีขึ้นไป จำแนกตามสถานภาพสมรส สถานภาพแรงงาน ทั่วประเทศ

TABLE 2 POPULATION 15 YEARS AND OVER BY MARITAL STATUS, LABOR FORCE STATUS, WHOLE KINGDOM

ไตรมาสที่ 3/2559 : Quarter 3/2016

หน่วยเป็นพัน : In Thousands

สถานภาพแรงงาน	เคยสมรส Ever-Married					LABOR FORCE STATUS	
	โสด Single	สมรส Married	หม้าย Widowed	หย่า Divorced	แยกกันอยู่ Separated	ไม่ทราบ Unknown	
รวม Total							TOTAL
ยอดรวม	14,356.5	34,838.7	4,142.1	1,033.0	1,284.3	5.8	TOTAL
กำลังแรงงานรวม	8,470.3	27,049.5	1,320.1	818.2	1,021.9	3.1	Total Labor Force
1. กำลังแรงงานปัจจุบัน	8,454.6	27,014.5	1,317.1	817.7	1,018.7	3.1	1. Current labor force
1.1 ผู้มีงานทำ	8,214.5	26,918.6	1,313.3	811.6	1,002.1	3.1	1.1 Employed
- ทำงาน	8,188.9	26,805.5	1,301.6	808.9	996.9	3.1	- At work
- ไม่ทำงานแต่มีงานประจำ	25.6	113.2	11.8	2.7	5.2	-	- With job but not at work
1.2 ผู้ว่างงาน	240.2	95.9	3.8	6.1	16.6	-	1.2 Unemployed
- หางานทำ	69.4	22.9	0.4	3.1	2.4	-	- Looking for work
- ไม่ทำงานทำ/พร้อมที่จะทำงาน	170.8	73.0	3.4	2.9	14.1	-	- Not looking/available for work
2. กำลังแรงงานที่รอฤดูกาล	15.7	35.0	3.0	0.5	3.2	-	2. Seasonally inactive labor force
ผู้ไม่อยู่ในกำลังแรงงาน	5,886.2	7,789.2	2,822.0	214.8	262.4	2.7	Persons not in Labor Force
1. ทำงานบ้าน	420.9	3,986.4	414.8	101.0	119.7	0.5	1. Household work
2. เรียนหนังสือ	4,217.6	76.2	-	0.7	4.0	-	2. Studies
3. ยังเด็ก/ชร/ไม่สามารถทำงานได้	695.8	2,749.0	2,282.4	78.6	94.0	2.0	3. Too young/old/incapable of work
4. อื่น ๆ	551.9	977.7	124.8	34.5	44.7	0.2	4. Others

TABLE 2 POPULATION 15 YEARS AND OVER BY MARITAL STATUS, LABOR FORCE STATUS AND SEX , WHOLE KINGDOM

ไตรมาสที่ 3/2559 : Quarter 3/2016

หน่วยเป็นพัน : In Thousands

สถานภาพแรงงาน	รวม				เคยสมรส Ever-Married				LABOR FORCE STATUS		
	Total	โสด Single	สมรส Married	หม้าย Widowed	หย่า Divorced	แยกกันอยู่ Separated	ไม่ทราบ Unknown	1.1 Employed	1.2 Unemployed	Persons not in Labor Force	
ชาย											MALE
กำลังแรงงานรวม	26,896.1	7,927.6	17,190.7	840.5	387.1	549.1	1.1				Total Labor Force
1. กำลังแรงงานปัจจุบัน	20,964.0	5,074.1	14,795.8	290.3	329.9	473.1	0.8				1. Current labor force
1.1 ผู้มีงานทำ	20,929.0	5,061.4	14,776.8	289.8	329.7	470.5	0.8				1.1 Employed
- ทำงาน	20,741.5	4,934.3	14,727.4	287.5	326.7	464.7	0.8				- At work
- ไม่ทำงานแต่มีงานประจำ	20,648.6	4,917.4	14,659.9	284.0	325.4	461.1	0.8				- With job but not at work
1.2 ผู้ว่างงาน	92.9	16.9	67.5	3.6	1.3	3.6	-				1.2 Unemployed
- หางานทำ	187.5	127.1	49.4	2.3	3.0	5.8	-				- Looking for work
- ไม่ทำงานทำ/พร้อมที่จะทำงาน	53.3	40.1	10.7	0.3	1.1	1.1	-				- Not looking/available for work
2. กำลังแรงงานที่รอดูดกลาง	134.2	87.0	38.7	2.0	1.9	4.7	-				2. Seasonally inactive labor force
2. กำลังแรงงานที่ไม่อยู่ในกำลังแรงงาน	35.1	12.7	19.1	0.4	0.2	2.7	-				Persons not in Labor Force
1. ทำงานบ้าน	5,932.1	2,853.5	2,394.9	550.2	57.2	76.0	0.3				1. Household work
2. เรียนหนังสือ	244.7	93.4	125.2	10.5	6.3	9.4	-				2. Studies
3. ยังเด็ก ซรา/ไม่สามารถทำงานได้	2,021.6	1,991.8	28.6	-	0.7	0.4	-				3. Too young/old/incapable of work
4. อื่น ๆ	2,582.5	397.1	1,618.8	488.9	33.3	44.2	0.2				4. Others
หญิง											FEMALE
กำลังแรงงานรวม	1,083.3	371.1	622.3	50.9	17.0	22.0	0.1				Total Labor Force
1. กำลังแรงงานปัจจุบัน	28,764.2	6,428.9	17,648.0	3,301.6	645.9	735.2	4.6				1. Current labor force
1.1 ผู้มีงานทำ	17,719.0	3,396.2	12,253.7	1,029.8	488.3	548.7	2.3				1.1 Employed
- ทำงาน	17,696.7	3,393.2	12,237.7	1,027.3	488.0	548.2	2.3				- At work
- ไม่ทำงานแต่มีงานประจำ	17,521.7	3,280.1	12,191.2	1,025.8	484.9	537.4	2.3				- With job but not at work
1.2 ผู้ว่างงาน	17,456.2	3,271.5	12,145.6	1,017.6	483.5	535.7	2.3				1.2 Unemployed
- หางานทำ	65.5	8.6	45.6	8.2	1.4	1.7	-				- Looking for work
- ไม่ทำงานทำ/พร้อมที่จะทำงาน	175.1	113.1	46.5	1.5	3.1	10.8	-				- Not looking/available for work
2. กำลังแรงงานที่รอดูดกลาง	45.1	29.3	12.2	0.1	2.1	1.4	-				2. Seasonally inactive labor force
2. กำลังแรงงานที่ไม่อยู่ในกำลังแรงงาน	130.0	83.8	34.3	1.4	1.0	9.5	-				Persons not in Labor Force
1. ทำงานบ้าน	22.3	3.0	15.9	2.6	0.3	0.6	-				1. Household work
2. เรียนหนังสือ	11,045.2	3,032.7	5,394.3	2,271.8	157.6	186.5	2.4				2. Studies
3. ยังเด็ก ซรา/ไม่สามารถทำงานได้	4,798.6	327.5	3,861.2	404.3	94.8	110.3	0.5				3. Too young/old/incapable of work
4. อื่น ๆ	2,225.8	2,225.8	47.6	-	-	3.6	-				4. Others
	3,319.3	298.7	1,130.3	1,793.5	45.3	49.8	1.8				
	650.3	180.8	355.4	73.9	17.5	22.7	0.1				

ตารางที่ 2 จำนวนประชากรอายุ 15 ปีขึ้นไป จำแนกตามสถานภาพสมรส สถานภาพแรงงาน เพศ และเขตการปกครอง ทวีราชอาณาจักร (ต่อ)

TABLE 2 POPULATION 15 YEARS AND OVER BY MARITAL STATUS, LABOR FORCE STATUS, SEX AND AREA, WHOLE KINGDOM (Contd.)

ไตรมาสที่ 3/2559 : Quarter 3/2016

ในเขตเทศบาล MUNICIPAL AREA

หน่วยเป็นพัน : In Thousands

สถานภาพแรงงาน	รวม	เคยสมรส Ever-Married				แยกกันอยู่ Separated	ไม่ทราบ Unknown	LABOR FORCE STATUS
		โสด Single	สมรส Married	หม้าย Widowed	หย่า Divorced			
ยอดรวม	25,302.6	7,677.0	14,796.7	1,713.3	507.6	605.4	2.5	TOTAL
ชาย	12,107.6	3,949.3	7,383.1	344.8	185.5	244.5	0.5	MALE
กำลังแรงงานรวม	9,230.1	2,532.7	6,221.1	113.8	154.8	207.5	0.2	Total Labor Force
1. กำลังแรงงานปัจจุบัน	9,219.4	2,529.2	6,215.8	113.7	154.6	206.1	0.2	1. Current labor force
1.1 ผู้มีงานทำ	9,118.8	2,458.8	6,191.5	111.5	153.3	203.5	0.2	1.1 Employed
- ทำงาน	9,089.5	2,453.8	6,169.5	110.6	152.8	202.6	0.2	- At work
- ไม่ทำงานแต่มีงานประจำ	29.3	5.0	21.9	1.0	0.5	0.9	-	- With job but not at work
1.2 ผู้ว่างงาน	100.7	70.4	24.3	2.2	1.3	2.6	-	1.2 Unemployed
- หางานทำ	33.0	25.8	5.7	0.3	0.3	0.9	-	- Looking for work
- ไม่หางานทำ/พร้อมที่จะทำงาน	67.7	44.5	18.6	1.9	1.0	1.7	-	- Not looking/available for work
2. กำลังแรงงานที่รอฤดูกาล	10.6	3.5	5.3	0.1	0.2	1.4	-	2. Seasonally inactive labor force
ผู้ไม่อยู่ในกำลังแรงงาน	2,877.5	1,416.6	1,162.0	231.0	30.7	36.9	0.3	Persons not in Labor Force
1. ที่งานบ้าน	124.9	44.9	67.1	4.7	3.9	4.4	-	1. Household work
2. เรียนหนังสือ	1,009.8	994.5	14.4	-	0.7	0.2	-	2. Studies
3. ยังเด็ก ขรา/ไม่สามารถทำงานได้	1,063.4	169.6	668.4	190.4	15.1	19.7	0.2	3. Too young/old/incapable of work
4. อื่น ๆ	679.3	207.6	412.1	35.8	11.0	12.7	0.1	4. Others
หญิง	13,195.0	3,727.8	7,413.6	1,368.5	322.1	360.9	2.0	FEMALE
กำลังแรงงานรวม	8,174.1	2,193.1	5,041.7	421.9	243.0	272.8	1.7	Total Labor Force
1. กำลังแรงงานปัจจุบัน	8,166.1	2,190.4	5,037.5	421.3	242.7	272.6	1.7	1. Current labor force
1.1 ผู้มีงานทำ	8,096.3	2,142.8	5,020.8	420.4	240.0	270.6	1.7	1.1 Employed
- ทำงาน	8,077.6	2,139.4	5,010.0	417.4	239.2	269.9	1.7	- At work
- ไม่ทำงานแต่มีงานประจำ	18.7	3.4	10.8	3.0	0.8	0.8	-	- With job but not at work
1.2 ผู้ว่างงาน	69.8	47.6	16.7	0.9	2.8	1.9	-	1.2 Unemployed
- หางานทำ	23.9	14.7	5.8	-	2.1	1.4	-	- Looking for work
- ไม่หางานทำ/พร้อมที่จะทำงาน	45.9	32.9	10.9	0.9	0.7	0.6	-	- Not looking/available for work
2. กำลังแรงงานที่รอฤดูกาล	8.0	2.7	4.2	0.6	0.3	0.2	-	2. Seasonally inactive labor force
ผู้ไม่อยู่ในกำลังแรงงาน	5,021.0	1,534.7	2,372.0	946.7	79.1	88.2	0.4	Persons not in Labor Force
1. ที่งานบ้าน	2,161.4	169.3	1,725.1	169.4	43.9	53.5	0.3	1. Household work
2. เรียนหนังสือ	1,119.4	1,100.1	18.7	-	-	0.6	-	2. Studies
3. ยังเด็ก ขรา/ไม่สามารถทำงานได้	1,354.1	142.2	437.3	726.3	23.7	24.6	-	3. Too young/old/incapable of work
4. อื่น ๆ	386.1	123.1	190.9	51.0	11.5	9.4	0.1	4. Others

ตารางที่ 2 จำนวนประชากรอายุ 15 ปีขึ้นไป จำแนกตามสถานภาพสมรส สถานภาพแรงงาน เพศ และเขตการปกครอง ทวีราชอาณาจักร (ต่อ)

TABLE 2 POPULATION 15 YEARS AND OVER BY MARITAL STATUS, LABOR FORCE STATUS, SEX AND AREA, WHOLE KINGDOM (Contd.)

ไตรมาสที่ 3/2559 : Quarter 3/2016

นอกเขตเทศบาล NON-MUNICIPAL AREA

หน่วยเป็นพัน : in Thousands

สถานภาพแรงงาน	รวม					เคยสมรส Ever-Married			LABOR FORCE STATUS		
	Total	โสด Single	สมรส Married	หม้าย Widowed	หย่า Divorced	แยกกันอยู่ Separated	ไม่ทราบ Unknown	LABOR FORCE STATUS	LABOR FORCE STATUS	LABOR FORCE STATUS	
ยอดรวม	30,357.7	6,679.5	20,042.0	2,428.7	525.3	678.9	3.2	TOTAL	TOTAL	TOTAL	
ชาย	14,788.5	3,978.4	9,807.6	495.7	201.6	304.6	0.7	MALE	MALE	MALE	
กำลังแรงงานรวม	11,733.9	2,541.4	8,574.7	176.5	175.1	265.6	0.7	Total Labor Force	Total Labor Force	Total Labor Force	
1. กำลังแรงงานปัจจุบัน	11,709.5	2,532.2	8,561.0	176.2	175.1	264.4	0.7	1. Current labor force	1. Current labor force	1. Current labor force	
1.1 ผู้มีงานทำ	11,622.7	2,475.5	8,535.9	176.0	173.4	261.2	0.7	1.1 Employed	1.1 Employed	1.1 Employed	
- ทำงาน	11,559.1	2,463.6	8,490.3	173.4	172.6	258.6	0.7	- At work	- At work	- At work	
- ไม่ทำงานแต่มีงานประจำ	63.6	11.9	45.6	2.6	0.8	2.6	-	- With job but not at work	- With job but not at work	- With job but not at work	
1.2 ผู้ว่างงาน	86.8	56.7	25.1	0.2	1.7	3.2	-	1.2 Unemployed	1.2 Unemployed	1.2 Unemployed	
- หางานทำ	20.2	14.3	5.0	-	0.8	0.2	-	- Looking for work	- Looking for work	- Looking for work	
- ไม่หางานทำ/พร้อมที่จะทำงาน	66.6	42.4	20.0	0.2	0.9	3.0	-	- Not looking/available for work	- Not looking/available for work	- Not looking/available for work	
2. กำลังแรงงานที่รอฤดูกาล	24.4	9.2	13.7	0.3	-	1.2	-	2. Seasonally inactive labor force	2. Seasonally inactive labor force	2. Seasonally inactive labor force	
ผู้ไม่อยู่ในกำลังแรงงาน	3,054.6	1,436.9	1,232.9	319.2	26.5	39.0	-	Persons not in Labor Force	Persons not in Labor Force	Persons not in Labor Force	
1. ที่งานบ้าน	119.8	48.5	58.1	5.8	2.4	5.0	-	1. Household work	1. Household work	1. Household work	
2. เรียนหนังสือ	1,011.8	997.4	14.2	-	-	0.2	-	2. Studies	2. Studies	2. Studies	
3. ยังเด็ก ขรา/ไม่สามารถทำงานได้	1,519.0	227.5	950.4	298.4	18.2	24.6	-	3. Too young/old/incapable of work	3. Too young/old/incapable of work	3. Too young/old/incapable of work	
4. อื่น ๆ	404.0	163.5	210.3	15.0	6.0	9.3	-	4. Others	4. Others	4. Others	
หญิง	15,569.2	2,701.2	10,234.4	1,933.1	323.7	374.3	2.6	FEMALE	FEMALE	FEMALE	
กำลังแรงงานรวม	9,544.9	1,203.1	7,212.0	608.0	245.3	276.0	0.6	Total Labor Force	Total Labor Force	Total Labor Force	
1. กำลังแรงงานปัจจุบัน	9,530.7	1,202.8	7,200.3	606.0	245.3	275.6	0.6	1. Current labor force	1. Current labor force	1. Current labor force	
1.1 ผู้มีงานทำ	9,425.4	1,137.3	7,170.4	605.4	245.0	266.7	0.6	1.1 Employed	1.1 Employed	1.1 Employed	
- ทำงาน	9,378.6	1,132.0	7,135.6	600.3	244.4	265.8	0.6	- At work	- At work	- At work	
- ไม่ทำงานแต่มีงานประจำ	46.8	5.3	34.9	5.1	0.6	0.9	-	- With job but not at work	- With job but not at work	- With job but not at work	
1.2 ผู้ว่างงาน	105.2	65.5	29.9	0.6	0.3	8.9	-	1.2 Unemployed	1.2 Unemployed	1.2 Unemployed	
- หางานทำ	21.2	14.7	6.4	0.1	-	-	-	- Looking for work	- Looking for work	- Looking for work	
- ไม่หางานทำ/พร้อมที่จะทำงาน	84.1	50.9	23.5	0.5	0.3	8.9	-	- Not looking/available for work	- Not looking/available for work	- Not looking/available for work	
2. กำลังแรงงานที่รอฤดูกาล	14.3	0.3	11.7	2.0	-	0.4	-	2. Seasonally inactive labor force	2. Seasonally inactive labor force	2. Seasonally inactive labor force	
ผู้ไม่อยู่ในกำลังแรงงาน	6,024.3	1,498.1	3,022.4	1,325.1	78.4	98.3	2.0	Persons not in Labor Force	Persons not in Labor Force	Persons not in Labor Force	
1. ที่งานบ้าน	2,637.2	1,582	2,136.0	235.0	50.9	56.9	0.2	1. Household work	1. Household work	1. Household work	
2. เรียนหนังสือ	1,157.5	1,125.7	28.9	-	-	3.0	-	2. Studies	2. Studies	2. Studies	
3. ยังเด็ก ขรา/ไม่สามารถทำงานได้	1,965.3	156.5	693.0	1,067.2	21.6	25.2	1.8	3. Too young/old/incapable of work	3. Too young/old/incapable of work	3. Too young/old/incapable of work	
4. อื่น ๆ	264.3	57.7	164.5	22.9	6.0	13.3	-	4. Others	4. Others	4. Others	

ตารางที่ 3 จำนวนประชากรอายุ 15 ปีขึ้นไป จำแนกตามระดับการศึกษาที่สำเร็จ สถานภาพแรงงาน ทหารขอเกณฑ์

TABLE 3 POPULATION 15 YEARS AND OVER BY LEVEL OF EDUCATIONAL ATTAINMENT, LABOR FORCE STATUS, WHOLE KINGDOM

ไตรมาสที่ 3/2559 : Quarter 3/2016

หน่วยเป็นพัน : in Thousands

สถานภาพแรงงาน	รวม	ไม่มี การศึกษา	ต่ำกว่า ประถมศึกษา	ประถมศึกษา ไม่ สมบูรณ์	มัธยมศึกษาตอนปลาย					อุดมศึกษา			อื่น ๆ ^{1/}	ไม่ทราบ	LABOR FORCE STATUS
					รวม	ประถมศึกษา ตอนต้น	Upper Secondary Level		Higher Level						
							General/ Academic	Vocational	สาขาวิชา- การศึกษา	สาขาวิชา- การศึกษ	สาขาวิชา- อาชีพ	สาขาวิชา- การศึกษา			
ยอดรวม	55,660.3	2,368.0	13,692.5	10,907.6	9,961.7	6,918.9	2,005.2	8.6	5,960.9	2,435.7	1,088.7	71.5	241.2		TOTAL
กำลังแรงงานรวม	38,683.0	1,191.1	8,088.1	8,575.0	6,298.7	4,803.4	1,431.2	5.6	5,132.7	2,083.8	810.7	61.8	201.0		Total Labor Force
1. กำลังแรงงานปัจจุบัน	38,625.7	1,189.7	8,067.7	8,562.7	6,291.7	4,795.1	1,430.3	5.6	5,129.0	2,080.6	810.4	61.8	201.0		1. Current labor force
1.1 ผู้มีงานทำ	38,263.2	1,184.2	8,048.5	8,513.7	6,229.9	4,751.5	1,412.8	5.6	5,012.8	2,051.2	790.5	61.8	200.8		1.1 Employed
- ทำงาน	38,104.8	1,179.6	7,996.1	8,473.8	6,207.4	4,736.3	1,408.1	5.6	5,001.8	2,045.6	789.1	61.2	200.2		- At work
- ไม่ทำงานแต่มีงานประจำ	158.4	4.6	52.4	39.9	22.5	15.2	4.6	-	11.0	5.6	1.4	0.6	0.6		- With job but not at work
1.2 ผู้ว่างงาน	362.5	5.6	19.2	49.1	61.8	45.6	17.6	-	116.3	29.4	19.9	-	0.3		1.2 Unemployed
- พงานทำ	98.3	2.4	2.8	11.7	12.2	13.1	3.1	-	36.7	7.9	8.4	-	-		- Looking for work
- ไม่ทำงานทำ/พร้อมที่จะทำงาน	264.2	3.2	16.3	37.3	49.6	30.4	14.5	-	79.6	21.6	11.4	-	0.3		- Not looking/available for work
2. กำลังแรงงานที่หลุดออก	57.3	1.4	20.4	12.2	6.9	8.3	0.8	-	3.7	3.2	0.3	-	-		2. Seasonally inactive labor force
ผู้ไม่อยู่ในกำลังแรงงาน	16,977.3	1,176.8	5,604.4	2,332.7	3,663.0	2,115.5	574.0	3.0	828.2	351.9	277.9	9.7	40.1		Persons not in Labor Force
1. ทำงานบ้าน	5,043.3	237.1	1,577.9	994.8	860.8	616.2	181.0	1.4	320.7	173.4	58.9	5.0	16.1		1. Household work
2. เรียนหนังสือ	4,298.5	-	1.1	612.4	2,253.7	1,097.0	248.5	0.4	37.0	45.1	3.4	-	-		2. Studies
3. ยังเด็ก/ไม่สามารถทำงานได้	5,901.8	917.2	3,823.4	519.5	241.9	163.9	56.7	0.1	93.7	41.0	30.1	2.8	11.6		3. Too young/old/incapable of work
4. อื่น ๆ	1,733.7	22.5	202.1	206.0	306.6	238.5	87.8	1.1	376.7	92.4	185.7	1.9	12.4		4. Others

^{1/} รวมอาชีพระยะสั้น Including Short Course Vocational

ตารางที่ 3 จำนวนประชากรอายุ 15 ปีขึ้นไป จำแนกตามระดับการศึกษาที่สำเร็จ สถานภาพแรงงาน และเพศ ทวีราชอาณาจักร

TABLE 3 POPULATION 15 YEARS AND OVER BY LEVEL OF EDUCATIONAL ATTAINMENT, LABOR FORCE STATUS AND SEX, WHOLE KINGDOM

ไตรมาสที่ 3/2559 : Quarter 3/2016

หน่วยเป็นพัน : In Thousands

สถานภาพแรงงาน	รวม	ไม่มี การศึกษา	ต่ำกว่า ประถมศึกษา	ประถมศึกษา Incomplete	ประถมศึกษา Primary	มัธยมศึกษา ตอนต้น	มัธยมศึกษาตอนปลาย				อื่นๆ ^{1/} Unknown	LABOR FORCE STATUS		
							Upper Secondary Level							
							สามัญ	สายอาชีพ	สายวิชา- การศึกษา	สายวิชา- การศึกษ				
ชาย	26,896.1	860.4	5,955.1	5,691.2	5,265.0	3,513.7	1,135.4	3.3	2,633.5	1,284.9	375.6	37.5	140.6	MALE
กำลังแรงงานรวม	20,964.0	558.5	4,178.8	4,872.5	3,817.4	2,746.6	874.6	2.5	2,309.1	1,173.4	270.1	35.5	125.0	Total Labor Force
1. กำลังแรงงานปัจจุบัน	20,929.0	558.0	4,166.0	4,866.4	3,812.5	2,740.0	874.1	2.5	2,307.5	1,171.7	269.8	35.5	125.0	1. Current labor force
1.1 ผู้มีงานทำ	20,741.5	554.9	4,153.0	4,832.5	3,770.3	2,717.9	864.9	2.5	2,263.2	1,155.0	267.0	35.5	124.8	1.1 Employed
- ทำงาน	20,648.6	552.6	4,122.2	4,804.4	3,757.9	2,710.5	862.4	2.5	2,257.7	1,152.1	266.2	35.5	124.7	- At work
- ไม่ทำงานแต่มีงานประจำ	92.9	2.4	30.8	28.1	12.5	7.4	2.4	-	5.5	2.9	0.9	-	0.1	- With job but not at work
1.2 ผู้ว่างงาน	187.5	3.1	13.0	33.9	42.2	22.1	9.2	-	44.4	16.7	2.8	-	0.2	1.2 Unemployed
- หางานทำ	53.3	1.6	2.7	8.1	7.6	6.3	1.8	-	18.5	5.4	1.4	-	-	- Looking for work
- ไม่หางานทำ/พร้อมที่จะทำงาน	134.2	1.4	10.2	25.8	34.6	15.8	7.5	-	25.9	11.3	1.4	-	0.2	- Not Looking/available for work
2. กำลังแรงงานที่ออกนอก	35.1	0.6	12.8	6.1	4.9	6.6	0.5	-	1.6	1.7	0.3	-	-	2. Seasonally inactive labor force
ผู้ไม่อยู่ในกำลังแรงงาน	5,932.1	301.9	1,776.3	818.7	1,447.6	767.2	260.8	0.7	324.4	111.6	105.4	1.9	15.6	Persons not in Labor Force
1. ทำงานบ้าน	244.7	7.5	58.9	48.6	59.1	30.5	9.6	-	18.5	9.7	1.5	0.3	0.7	1. Household work
2. เรียนหนังสือ	2,021.6	-	0.9	318.8	1,045.6	470.0	151.2	-	15.8	18.9	0.5	-	-	2. Studies
3. ยังกักตัว/ไม่สามารถทำงานได้	2,582.5	285.1	1,594.5	300.6	150.7	110.2	39.6	0.1	57.5	24.4	14.4	1.6	3.7	3. Too young/old/incapable of work
4. อื่น ๆ	1,083.3	9.3	122.0	150.7	192.2	156.5	60.4	0.6	232.7	58.6	89.1	-	11.2	4. Others
หญิง	28,764.2	1,507.6	7,737.4	5,216.4	4,696.7	3,403.2	869.8	5.4	3,327.3	1,150.7	713.1	34.0	100.6	FEMALE
กำลังแรงงานรวม	17,719.0	632.6	3,909.3	3,702.5	2,481.3	2,056.8	556.6	3.1	2,823.6	910.4	540.6	26.3	76.1	Total Labor Force
1. กำลังแรงงานปัจจุบัน	17,696.7	631.8	3,901.7	3,696.3	2,479.2	2,055.1	556.2	3.1	2,821.5	908.9	540.6	26.3	76.1	1. Current labor force
1.1 ผู้มีงานทำ	17,521.7	629.3	3,895.5	3,681.2	2,459.6	2,033.6	547.9	3.1	2,749.6	896.2	523.5	26.3	76.0	1.1 Employed
- ทำงาน	17,456.2	627.0	3,873.9	3,669.3	2,449.5	2,025.8	545.7	3.1	2,744.1	893.5	522.9	25.7	75.5	- At work
- ไม่ทำงานแต่มีงานประจำ	65.5	2.3	21.6	11.8	10.0	7.8	2.2	-	5.5	2.7	0.6	0.6	0.5	- With job but not at work
1.2 ผู้ว่างงาน	175.1	2.5	6.2	15.1	19.7	21.5	8.3	-	71.9	12.7	17.1	-	0.1	1.2 Unemployed
- หางานทำ	45.1	0.8	0.1	3.6	4.7	6.9	1.3	-	18.2	2.5	7.1	-	-	- Looking for work
- ไม่หางานทำ/พร้อมที่จะทำงาน	130.0	1.7	6.1	11.5	15.0	14.6	7.0	-	53.7	10.2	10.0	-	0.1	- Not Looking/available for work
2. กำลังแรงงานที่ออกนอก	22.3	0.9	7.6	6.2	2.0	1.7	0.3	-	2.1	1.6	-	-	-	2. Seasonally inactive labor force
ผู้ไม่อยู่ในกำลังแรงงาน	11,045.2	875.0	3,828.2	1,514.0	2,215.4	1,348.4	313.2	2.3	503.8	240.3	172.5	7.8	24.5	Persons not in Labor Force
1. ทำงานบ้าน	4,798.6	229.7	1,518.9	946.2	801.6	585.7	171.5	1.4	302.3	163.8	57.4	4.7	15.4	1. Household work
2. เรียนหนังสือ	2,276.9	-	0.2	293.6	1,208.1	627.0	97.3	0.4	21.2	26.2	2.9	-	-	2. Studies
3. ยังกักตัว/ไม่สามารถทำงานได้	3,319.3	632.1	2,228.9	218.9	91.3	53.7	17.0	-	36.2	16.6	15.6	1.2	7.9	3. Too young/old/incapable of work
4. อื่น ๆ	650.3	13.2	80.1	55.3	114.4	82.0	27.4	0.4	144.0	33.8	96.6	1.9	1.2	4. Others

^{1/} รวมอาชีพกระชั้นสั้น

ตารางที่ 3 จำนวนประชากรอายุ 15 ปีขึ้นไป จำแนกตามระดับการศึกษาที่สำเร็จ สถานภาพแรงงาน เพศ และเขตการปกครอง ทวีปราชอาณาจักร (ต่อ)
TABLE 3 POPULATION 15 YEARS AND OVER BY LEVEL OF EDUCATIONAL ATTAINMENT, LABOR FORCE STATUS, SEX AND AREA, WHOLE KINGDOM (Contd)

ไตรมาสที่ 3/2559 : Quarter 3/2016

ในเขตเทศบาล MUNICIPAL AREA

หน่วยเป็นพัน : In Thousands

สถานภาพแรงงาน	รวม	ไม่มีการศึกษา	ต่ำกว่าประถมศึกษา	ประถมศึกษาไม่สมบูรณ์	ประถมศึกษา	มัธยมศึกษาตอนปลาย				อุดมศึกษา			อื่นๆ ^{1/}	ไม่ทราบ	LABOR FORCE STATUS
						มัธยมศึกษาตอนต้น		Upper Secondary Level		Higher Level					
						ไม่มีการศึกษา	ประถมศึกษาไม่สมบูรณ์	สายสามัญ	สายอาชีพ	สายวิชาการ	สายวิชาชีพ	สายวิชา-			
การศึกษาระดับประถมศึกษา	การศึกษาระดับประถมศึกษาไม่สมบูรณ์	General/Academic	Vocational	Teacher Training	Academic	Technical Education	Teacher Training								
ยอดรวม	25,302.6	907.0	4,648.2	4,214.0	3,196.9	4,396.6	3,542.1	1,146.8	7.0	4,320.2	1,355.9	586.8	45.5	132.5	TOTAL
กำลังแรงงานรวม	17,404.2	478.3	2,524.4	3,200.5	2,773.0	2,773.0	2,244.9	811.5	5.1	3,672.2	1,142.7	406.3	40.1	105.3	Total Labor Force
1. กำลังแรงงานปัจจุบัน	17,385.5	478.3	2,518.8	3,196.9	2,771.4	2,771.4	2,242.9	811.0	5.1	3,670.1	1,139.8	406.0	40.1	105.3	1. Current labor force
1.1 ผู้มีงานทำ	17,215.0	475.6	2,510.1	3,177.9	2,741.8	2,741.8	2,227.2	800.2	5.1	3,605.1	1,126.7	400.0	40.1	105.3	1.1 Employed
- ทำงาน	17,167.0	474.1	2,495.5	3,163.0	2,737.6	2,737.6	2,223.4	798.4	5.1	3,600.5	1,125.1	399.7	39.6	105.1	- At work
- ไม่ทำงานแต่มีงานประจำ	48.0	1.5	14.6	14.9	4.2	4.2	3.8	1.8	-	4.6	1.6	0.4	0.6	0.1	- With job but not at work
1.2 ผู้ว่างงาน	170.5	2.7	8.7	19.0	29.5	29.5	15.7	10.7	-	65.0	13.1	5.9	-	-	1.2 Unemployed
- หางานทำ	56.9	1.6	1.8	6.8	8.3	8.3	3.8	1.3	-	26.8	3.7	2.8	-	-	- Looking for work
- ไม่หางานทำ/พร้อมที่จะทำงาน	113.6	1.1	6.9	12.2	21.3	21.3	11.9	9.4	-	38.2	9.4	3.2	-	-	- Not looking/available for work
2. กำลังแรงงานที่รอดูดอก	18.6	-	5.6	3.6	1.6	1.6	1.9	0.6	-	2.1	2.9	0.3	-	-	2. Seasonally inactive labor force
ผู้ไม่อยู่ในกำลังแรงงาน	7,898.5	428.7	2,123.8	1,013.5	1,623.6	1,623.6	1,297.3	335.3	1.9	648.0	213.2	180.5	5.4	27.3	Persons not in Labor Force
1. ทำงานบ้าน	2,286.4	87.2	605.2	427.7	383.2	383.2	284.5	114.9	0.7	234.1	95.1	39.6	3.0	11.2	1. Household work
2. เรียนหนังสือ	2,129.3	-	0.9	225.0	951.3	951.3	768.0	120.4	0.4	33.0	27.1	3.4	-	-	2. Studies
3. ยังกักขรา/ไม่สามารถทำงานได้	2,417.5	327.9	1,418.5	253.8	132.8	132.8	104.4	41.1	0.1	79.2	29.7	22.9	1.7	5.5	3. Too young/old/incapable of work
4. อื่น ๆ	1,065.3	13.6	99.2	107.0	156.4	156.4	140.5	58.9	0.7	301.8	61.3	114.6	0.7	10.7	4. Others

^{1/} รวมอาชีพระยะสั้น

^{1/} Including Short Course Vocational

ตารางที่ 3 จำนวนประชากรอายุ 15 ปีขึ้นไป จำแนกตามระดับการศึกษาที่สำเร็จ สถานภาพแรงงาน เพศ และเขตการปกครอง ประเทศไทย (ต่อ)

TABLE 3 POPULATION 15 YEARS AND OVER BY LEVEL OF EDUCATIONAL ATTAINMENT, LABOR FORCE STATUS, SEX AND AREA, WHOLE KINGDOM (Contd)

สถานภาพแรงงาน	รวม	ไม่มีการศึกษา	ต่ำกว่าประถมศึกษา	ประถมศึกษา	มัธยมศึกษาตอนต้น	มัธยมศึกษาตอนปลาย				อุดมศึกษา				อื่นๆ/ไม่ทราบ	LABOR FORCE STATUS				
						Total	No schooling	Incomplete primary	Primary	Secondary	General/Academic	Vocational	Teacher Training			Academic	Higher Level		Others 1/Unknown
																	สายสามัญ	สายวิชาชีพ	
ยอดรวม	25,302.6	907.0	4,648.2	4,214.0	4,396.6	3,542.1	1,146.8	7.0	4,320.2	1,355.9	586.8	45.5	132.5		TOTAL				
ชาย	12,107.6	335.8	1,925.2	2,151.4	2,300.3	1,812.6	620.9	2.5	1,945.4	715.1	191.9	26.4	80.0		MALE				
กำลังแรงงานรวม	9,230.1	229.6	1,259.4	1,792.2	1,648.6	1,280.9	468.2	2.1	1,677.8	643.6	134.4	25.0	68.3		Total Labor Force				
1. กำลังแรงงานปัจจุบัน	9,219.4	229.6	1,256.1	1,790.1	1,647.8	1,279.2	467.7	2.1	1,677.2	642.3	134.0	25.0	68.3		1. Current labor force				
1.1 ผู้ใช้งานที่	9,118.8	228.0	1,249.7	1,774.9	1,627.8	1,272.2	461.1	2.1	1,643.3	634.5	131.8	25.0	68.3		1.1 Employed				
- ทำงาน	9,089.5	227.3	1,241.3	1,763.5	1,625.1	1,269.9	459.5	2.1	1,641.8	633.8	131.7	25.0	68.3		- At work				
- ไม่ทำงานแต่มีงานประจำ	29.3	0.7	8.4	11.4	2.7	2.3	1.6	-	1.5	0.7	0.1	-	-		- With job but not at work				
1.2 ผู้ว่างงาน	100.7	1.6	6.4	15.2	20.0	7.0	6.6	-	33.9	7.8	2.3	-	-		1.2 Unemployed				
- หางานทำ	33.0	1.6	1.7	3.9	5.0	0.9	1.1	-	14.5	3.0	1.4	-	-		- Looking for work				
- ไม่หางานทำ/พร้อมที่จะทำงาน	67.7	-	4.7	11.4	15.0	6.1	5.5	-	19.4	4.8	0.9	-	-		- Not looking/available for work				
2. กำลังแรงงานที่ออกกาล	10.6	-	3.3	2.0	0.8	1.7	0.5	-	0.6	1.3	0.3	-	-		2. Seasonally inactive labor force				
ผู้ไม่อยู่ในกำลังแรงงาน	2,877.5	106.2	665.9	359.3	651.7	531.8	152.7	0.4	267.6	71.5	57.6	1.4	11.7		Persons not in Labor Force				
1. ทำงานบ้าน	124.9	4.3	21.0	22.2	26.3	22.0	4.6	-	15.5	7.0	1.5	0.3	0.3		1. Household work				
2. เรียนหนังสือ	1,009.8	-	0.7	116.9	445.0	345.3	76.6	0.1	14.0	11.0	0.5	-	-		2. Studies				
3. ยึดติด หรือ/ไม่สามารถทำงานได้	1,063.4	95.7	581.4	139.5	74.4	63.7	29.9	0.1	49.6	16.9	9.5	1.1	1.7		3. Too young/old/incapable of work				
4. อื่น ๆ	679.3	6.2	62.7	80.7	106.2	100.7	41.6	0.2	188.5	36.7	46.1	-	9.7		4. Others				
หญิง	13,195.0	571.2	2,723.0	2,062.6	2,096.3	1,729.5	525.9	4.5	2,374.8	640.8	394.8	19.1	52.5		FEMALE				
กำลังแรงงานรวม	8,174.1	248.7	1,265.1	1,408.3	1,124.4	964.0	343.3	2.9	1,994.4	499.1	271.9	15.1	36.9		Total Labor Force				
1. กำลังแรงงานปัจจุบัน	8,166.1	248.7	1,262.7	1,406.8	1,123.6	963.8	343.3	2.9	1,992.9	497.5	271.9	15.1	36.9		1. Current labor force				
1.1 ผู้ใช้งานที่	8,096.3	247.6	1,260.4	1,403.0	1,114.1	955.0	339.1	2.9	1,961.8	492.2	268.2	15.1	36.9		1.1 Employed				
- ทำงาน	8,077.6	246.8	1,254.2	1,399.5	1,112.5	953.5	338.9	2.9	1,958.7	491.2	267.9	14.6	36.8		- At work				
- ไม่ทำงานแต่มีงานประจำ	18.7	0.8	6.2	3.5	1.5	1.5	0.2	-	3.1	0.9	0.3	0.6	0.1		- With job but not at work				
1.2 ผู้ว่างงาน	69.8	1.1	2.4	3.8	9.5	8.8	4.1	-	31.1	5.3	3.7	-	-		1.2 Unemployed				
- หางานทำ	23.9	-	0.1	2.9	3.2	2.9	0.2	-	12.3	0.7	1.4	-	-		- Looking for work				
- ไม่หางานทำ/พร้อมที่จะทำงาน	45.9	1.1	2.3	0.9	6.3	5.9	3.9	-	18.8	4.6	2.3	-	-		- Not looking/available for work				
2. กำลังแรงงานที่ออกกาล	8.0	-	2.4	1.6	0.8	0.2	0.0	-	1.4	1.6	-	-	-		2. Seasonally inactive labor force				
ผู้ไม่อยู่ในกำลังแรงงาน	5,021.0	322.6	1,457.9	654.2	971.9	765.5	182.6	1.6	380.4	141.7	122.9	4.0	15.6		Persons not in Labor Force				
1. ทำงานบ้าน	2,161.4	82.9	584.1	405.5	356.9	262.4	110.4	0.7	218.6	88.2	38.2	2.7	10.9		1. Household work				
2. เรียนหนังสือ	1,119.4	-	0.2	108.1	506.3	422.7	43.8	0.4	19.0	16.1	2.9	-	-		2. Studies				
3. ยึดติด หรือ/ไม่สามารถทำงานได้	1,354.1	232.2	837.1	114.4	58.4	40.6	11.2	-	29.6	12.8	13.4	0.6	3.7		3. Too young/old/incapable of work				
4. อื่น ๆ	386.1	7.4	36.5	26.3	50.3	39.8	17.3	0.4	113.2	24.6	68.5	0.7	1.0		4. Others				

1/ รวมอาชีพระยะสั้น Including Short Course Vocational

ตารางที่ 3 จำนวนประชากรอายุ 15 ปีขึ้นไป จำแนกตามระดับการศึกษาที่สำเร็จ สถานภาพแรงงาน เพศ และเขตการปกครอง ทวีราชอาณาจักร (ต่อ)
TABLE 3 POPULATION 15 YEARS AND OVER BY LEVEL OF EDUCATIONAL ATTAINMENT, LABOR FORCE STATUS, SEX AND AREA, WHOLE KINGDOM (Contd)

ไตรมาสที่ 3/2559 : Quarter 3/2016

นอกเขตเทศบาล NON-MUNICIPAL AREA

หน่วยเป็นพัน : In Thousands

สถานภาพแรงงาน	รวม	ไม่มีการศึกษา	ต่ำกว่าประถมศึกษา	ประถมศึกษา	มัธยมศึกษาตอนปลาย				อุดมศึกษา				ไม่ทราบ	อื่น ๆ ^{1/}	LABOR FORCE STATUS
					Upper Secondary Level		Higher Level		Higher Level		Higher Level				
					ประถมศึกษาตอนต้น	ประถมศึกษาตอนต้น	สายอาชีพศึกษา	สายวิชาการศึกษา	สายอาชีพศึกษา	สายวิชาการศึกษา	สายอาชีพศึกษา	สายวิชาการศึกษา			
No schooling	primary	Primary	General/Academic	Vocational	Teacher Training	Academic	Technical Education	Higher Education	Teacher Training	Academic	Technical Education	Higher Education	Others ^{1/}	Unknown	
ยอดรวม	30,357.7	1,461.0	9,044.3	6,693.6	5,565.1	3,376.8	858.4	1.6	1,640.7	1,079.8	501.9	26.0	108.7	TOTAL	
กำลังแรงงานรวม	21,278.9	712.9	5,563.6	5,374.5	3,525.7	2,558.5	619.7	0.6	1,460.5	941.1	404.4	21.6	95.8	Total Labor Force	
1. กำลังแรงงานปัจจุบัน	21,240.2	711.4	5,548.9	5,365.9	3,520.4	2,552.1	619.4	0.6	1,458.9	940.8	404.4	21.6	95.8	1. Current labor force	
1.1 ผู้มีงานทำ	21,048.1	708.6	5,538.4	5,335.8	3,488.1	2,524.3	612.6	0.6	1,407.7	924.5	390.5	21.6	95.5	1.1 Employed	
- ทำงาน	20,937.8	705.5	5,500.6	5,310.8	3,469.8	2,512.9	609.8	0.6	1,401.2	920.6	389.5	21.6	95.1	- At work	
- ไม่ทำงานแต่มีงานประจำ	110.4	3.1	37.8	25.1	18.3	11.4	2.8	-	6.4	3.9	1.1	-	0.5	- With job but not at work	
1.2 ผู้ว่างงาน	192.0	2.9	10.4	30.0	32.3	27.8	6.8	-	51.3	16.3	13.9	-	0.3	1.2 Unemployed	
- หางานทำ	41.4	0.8	1.0	4.9	4.0	9.3	1.8	-	9.8	4.2	5.6	-	-	- Looking for work	
- ไม่ทำงานทำ/พร้อมที่จะทำงาน	150.6	2.1	9.4	25.1	28.4	18.5	5.0	-	41.5	12.1	8.3	-	0.3	- Not looking/available for work	
2. กำลังแรงงานที่รอฤดูกาล	38.7	1.4	14.7	8.6	5.3	6.4	0.3	-	1.6	0.4	-	-	-	2. Seasonally inactive labor force	
ผู้ไม่อยู่ในกำลังแรงงาน	9,078.8	748.1	3,480.7	1,319.2	2,039.4	818.2	238.7	1.1	180.2	138.6	97.5	4.3	12.9	Persons not in Labor Force	
1. ทำงานในบ้าน	2,757.0	149.9	972.7	567.1	477.6	331.7	66.1	0.7	86.7	78.3	19.2	2.0	4.9	1. Household work	
2. เรียนหนังสือ	2,169.3	-	0.2	387.4	1,302.5	329.0	128.1	-	4.0	18.0	-	-	-	2. Studies	
3. ยังกัก ขอร/ไม่สามารถทำงานได้	3,484.3	589.3	2,404.9	2,657	109.2	59.5	15.6	-	14.5	11.3	7.2	1.1	6.2	3. Too young/old/incapable of work	
4. อื่น ๆ	668.3	8.9	102.9	99.1	150.2	98.0	28.9	0.4	75.0	31.1	71.1	1.2	1.8	4. Others	

^{1/} รวมอาชีพระยะสั้น Including Short Course Vocational

ตารางที่ 3 จำนวนประชากรอายุ 15 ปีขึ้นไป จำนวนคนรับการศึกษาที่สามารถสำเร็จ สถานภาพแรงงาน เพศ และเขตการปกครอง ทั้งราชอาณาจักร (ต่อ)

TABLE 3 POPULATION 15 YEARS AND OVER BY LEVEL OF EDUCATIONAL ATTAINMENT, LABOR FORCE STATUS, SEX AND AREA, WHOLE KINGDOM (Contd)

ไตรมาสที่ 3/2559 - Quarter 3/2016

หน่วยเป็นพัน : in Thousands

สถานภาพแรงงาน	มัธยมศึกษาตอนปลาย												LABOR FORCE STATUS	
	Upper-Secondary Level						Higher Level							
	รวม	ไม่มี การศึกษา	ต่ำกว่า ประถมศึกษา Incomplete	ประถมศึกษา Primary	มัธยมศึกษา ตอนต้น Lower Secondary	สายสามัญ General/ Academic	สายวิชาชีพ ศึกษา Vocational	สายวิชา- การศึกษา Teacher Training	สายวิชาการ Academic	สายวิชาชีพ Higher Technical Education	สายวิชา- การศึกษา Teacher Training	อื่นๆ/ Others ^{1/}		ไม่ทราบ Unknown
ยอดรวม	30,357.7	1,461.0	9,044.3	6,693.6	5,565.1	3,376.8	858.4	1.6	1,640.7	1,079.8	501.9	26.0	108.7	TOTAL
ชาย	14,788.5	524.6	4,029.8	3,539.8	2,964.7	1,701.1	514.6	0.8	688.1	569.8	183.6	11.0	60.6	MALE
กำลังแรงงานรวม	11,733.9	328.9	2,919.4	3,080.4	2,168.8	1,455.7	406.4	0.4	1,453.3	529.8	135.8	10.5	56.6	Total Labor Force
1. กำลังแรงงานปัจจุบัน	11,709.5	328.3	2,909.9	3,076.3	2,164.7	1,460.8	406.4	0.4	1,463.3	529.4	135.8	10.5	56.6	1. Current labor force
1.1 ผู้ใช้งานที่	11,622.7	326.9	2,903.3	3,052.6	2,142.5	1,445.7	403.8	0.4	1,445.7	520.5	135.2	10.5	56.4	1.1 Employed
- ทำงาน	11,559.1	325.2	2,880.9	3,041.0	2,132.8	1,440.6	402.9	0.4	1,440.6	518.3	134.4	10.5	56.4	- At work
- ไม่ทำงานแต่มีงานประจำ	63.6	1.7	22.4	16.7	9.8	5.1	0.8	-	4.0	2.2	0.8	-	0.1	- With job but not at work
1.2 ผู้ว่างงาน	86.8	1.4	6.6	18.7	22.2	15.1	2.6	-	10.5	8.9	0.6	-	0.2	1.2 Unemployed
- หางานที่	20.2	-	1.0	4.2	2.6	5.4	0.7	-	3.9	2.4	-	-	-	- Looking for work
- ไม่หางานทำ/พร้อมที่จะทำงาน	66.6	1.4	5.6	14.5	19.7	9.7	2.0	-	6.5	6.5	0.6	-	0.2	- Not looking/available for work
2. กำลังแรงงานที่ออกจาก	24.4	0.6	9.5	4.0	4.1	4.9	-	-	1.0	0.4	-	-	-	2. Seasonally inactive labor force
ผู้ไม่อยู่ในกำลังแรงงาน	3,054.6	195.7	1,110.4	459.4	795.9	235.4	108.2	0.4	568	40.0	47.9	0.5	3.9	Persons not in Labor Force
1. ทำงานบ้าน	119.8	3.2	37.9	26.4	32.9	8.5	5.0	-	3.0	2.7	-	-	0.4	1. Household work
2. เรียนหนังสือ	1,011.8	-	0.2	201.9	600.6	124.7	74.6	-	1.8	7.9	-	-	-	2. Studies
3. ยึดติด ซာ/ไม่สามารถทำงานได้	1,519.0	189.4	1,013.1	161.1	76.3	46.4	9.8	-	7.9	7.5	4.9	0.5	2.0	3. Too young/old/incapable of work
4. อื่น ๆ	404.0	3.1	59.2	70.0	86.1	55.8	18.8	0.4	44.2	21.9	43.0	-	1.5	4. Others
หญิง	15,569.2	936.4	5,014.5	3,153.8	2,600.4	1,675.7	343.8	0.9	952.6	510.0	318.3	14.9	48.1	FEMALE
กำลังแรงงานรวม	9,544.9	384.0	2,644.2	2,294.1	1,356.9	1,092.8	213.3	0.2	829.2	411.4	268.7	11.1	39.2	Total Labor Force
1. กำลังแรงงานปัจจุบัน	9,530.7	383.1	2,639.0	2,289.5	1,355.6	1,091.3	213.0	0.2	828.6	411.4	268.7	11.1	39.2	1. Current labor force
1.1 ผู้ใช้งานที่	9,425.4	381.7	2,635.2	2,278.2	1,345.5	1,078.6	208.8	0.2	787.8	404.0	255.3	11.1	39.1	1.1 Employed
- ทำงาน	9,378.6	380.3	2,619.8	2,269.8	1,337.0	1,072.3	206.8	0.2	785.4	402.3	255.0	11.1	38.7	- At work
- ไม่ทำงานแต่มีงานประจำ	46.8	1.4	15.4	8.4	8.5	6.3	2.0	-	2.4	1.7	0.3	-	0.4	- With job but not at work
1.2 ผู้ว่างงาน	105.2	1.4	3.8	11.3	10.1	12.7	4.2	-	40.8	7.4	13.4	-	0.1	1.2 Unemployed
- หางานที่	21.2	0.8	-	0.7	1.4	4.0	1.1	-	5.9	1.8	5.6	-	-	- Looking for work
- ไม่หางานทำ/พร้อมที่จะทำงาน	84.1	0.7	3.8	10.6	8.7	8.7	3.1	-	34.9	5.6	7.7	-	0.1	- Not looking/available for work
2. กำลังแรงงานที่ออกจาก	14.3	0.9	5.2	4.6	1.2	1.5	0.3	-	0.6	-	-	-	-	2. Seasonally inactive labor force
ผู้ไม่อยู่ในกำลังแรงงาน	6,024.3	552.4	2,370.3	859.7	1,243.5	582.9	130.5	0.7	123.3	98.6	49.6	3.8	9.0	Persons not in Labor Force
1. ทำงานบ้าน	2,637.2	146.8	934.8	540.7	444.7	323.3	61.1	0.7	83.7	75.6	19.2	2.0	4.5	1. Household work
2. เรียนหนังสือ	1,157.5	-	-	185.5	701.8	204.4	53.5	-	2.2	10.1	-	-	-	2. Studies
3. ยึดติด ซาร์/ไม่สามารถทำงานได้	1,965.3	399.9	1,391.8	104.5	32.8	13.1	5.8	-	6.6	3.8	2.2	0.6	4.2	3. Too young/old/incapable of work
4. อื่น ๆ	264.3	5.8	43.7	29.0	64.1	42.1	10.1	-	30.8	9.2	28.1	1.2	0.2	4. Others

1/ รวมอาชีพกระชั้นถี่

1/ Including Short-Course Vocational

ตารางที่ 4 จำนวนผู้มีงานทำ จำแนกตามระดับการศึกษาที่สำเร็จ อาชีพ ทัวราชอาณาจักร

TABLE 4 EMPLOYED PERSONS BY LEVEL OF EDUCATIONAL ATTAINMENT, OCCUPATION , WHOLE KINGDOM

ไตรมาสที่ 3/2559 : Quarter 3/2016

หน่วยนับพัน : in Thousands

อาชีพ Occupation	รวม Total	ไม่มีการศึกษา No schooling	ต่ำกว่า ประถมศึกษา primary	ประถมศึกษา Primary	มัธยมศึกษาตอนต้น Upper Secondary Level			อุดมศึกษา Higher Level			อื่นๆ Others	ไม่ทราบ Unknown	OCCUPATION	
					มัธยมศึกษา ตอนต้น Lower Secondary	สามัญ General/ Academic	สายอาชีพ- ศึกษา Vocational	สายวิชา- การศึกษา Teacher Training	สายวิชาการ Academic	สายวิชาชีพ Higher Technical				
										สายสามัญ General/ Academic				สายวิชาชีพ Higher Technical
ยอดรวม	38,263.2	1,184.2	8,046.5	8,513.7	6,229.9	4,751.5	1,412.8	5,012.8	2,051.2	790.5	61.8	200.8	TOTAL	
1. ผู้จัดการ ข้าราชการระดับอาวุโส และผู้บริหารอาวุโส	1,440.8	2.8	103.8	139.0	113.6	183.8	57.6	708.3	94.1	28.7	-	8.5	1. managers, senior officials and Legislators	
2. ผู้ประกอบวิชาชีพด้านต่างๆ	2,130.1	0.1	8.4	17.3	33.9	53.5	22.7	1,297.6	177.8	510.8	0.5	7.0	2. Professionals	
3. เจ้าหน้าที่เทคนิคและผู้ประกอบวิชาชีพ ที่เกี่ยวข้องกับงานช่าง	1,697.8	2.5	36.0	59.4	95.7	182.9	132.2	880.5	272.4	32.1	-	4.2	3. Technicians and associate professionals	
4. เสมียน	1,497.9	0.2	9.6	50.3	131.9	231.2	136.6	666.4	228.8	38.2	0.6	3.8	4. Clerks	
5. พนักงานบริการและผู้จำหน่ายสินค้า	7,649.9	176.4	1,309.7	1,477.9	1,508.2	1,289.2	376.2	896.7	476.3	103.0	5.1	29.2	5. Service workers and sell goods workers	
6. ผู้ปฏิบัติงานที่มีฝีมือในด้านการเกษตร ป่าไม้ และประมง	11,862.0	461.8	4,612.8	3,487.3	1,580.6	1,079.3	198.0	192.8	185.6	41.0	1.8	20.5	6. Skilled agricultural forest and fishery workers	
7. ช่างฝีมือ และผู้ปฏิบัติงานที่เกี่ยวข้อง	4,361.0	124.6	774.2	1,120.6	873.0	593.6	257.9	189.3	369.9	17.7	7.6	32.4	7. Craft and associate professionals	
8. ผู้ควบคุมเครื่องจักรโรงงานและเครื่องจักร และผู้ปฏิบัติงานด้านการประกอบ	3,650.9	103.5	351.6	889.7	1,091.4	723.2	153.8	83.0	179.0	14.0	30.2	30.8	8. Plant and machine controllers and assemblers	
9. ผู้ประกอบอาชีพงานพื้นฐาน	3,895.0	312.5	842.6	1,272.3	796.7	406.5	76.5	45.8	65.8	5.1	15.9	55.4	9. Elementary occupations	
10. คนงานที่มีใจจำแนกเป็นหมวดอื่น	78.0	-	-	-	4.9	8.2	1.4	52.5	1.7	-	-	9.2	10. Workers not classifiable by occupation	

1/ รวมอาชีพระยะสั้น 1/ Including Short Course Vocational

ตารางที่ 4 จำนวนผู้ใช้งานทำ จำแนกตามระดับการศึกษาที่สำเร็จ อาชีพ และเพศ ทั้งราชอาณาจักร

TABLE 4 EMPLOYED PERSONS BY LEVEL OF EDUCATIONAL ATTAINMENT, OCCUPATION AND SEX, WHOLE KINGDOM

หน่วยนับพัน : in Thousands

อาชีพ	รวม	ไม่มีการศึกษา	ต่ำกว่าประถมศึกษา	ประถมศึกษา	มัธยมศึกษาตอนต้น				อุดมศึกษา				อื่นๆ	ไม่ทราบ	OCCUPATION
					การศึกษาระดับอนุบาล	ประถมศึกษาตอนต้น	Upper Secondary Level		Higher Level		1/	1/			
							สายสามัญ	สายอาชีพ	สายวิชาชีพ	สายวิชาการ					
Total		No schooling	Primary	Primary	General/Academic	Vocational	Teacher Training	Academic	Technical Education	Teacher Training	Others	Unknown			
ชาย	20,741.5	554.9	4,153.0	4,832.5	3,770.3	2,717.9	864.9	2,263.2	1,155.0	267.0	35.5	124.8	MALE		
1. ผู้จัดการ ข้าราชการระดับอาวุโส และผู้บังคับบัญชาระดับสูง	974.0	1.7	84.5	108.8	85.9	143.0	48.7	414.7	66.8	15.9	-	3.3	1. managers, senior officials and Legislators		
2. ผู้ประกอบวิชาชีพด้านต่างๆ	861.1	-	5.9	10.8	21.2	23.5	15.9	587.4	48.7	142.4	0.1	4.4	2. Professionals		
3. เจ้าหน้าที่เทคนิคและผู้ประกอบวิชาชีพที่เกี่ยวข้องกับด้านต่างๆ	796.7	1.8	18.2	40.0	51.9	97.7	72.9	341.4	151.4	19.0	-	2.4	3. Technicians and associate professionals		
4. เสมียน	440.7	-	4.8	15.2	63.5	104.5	37.1	146.3	57.7	9.2	0.6	1.8	4. Clerks		
5. พนักงานบริการและเจ้าหน้าที่เสนาบดี	3,083.9	61.6	444.9	565.1	665.5	536.4	168.5	400.8	191.4	30.0	3.2	16.4	5. Service workers and sell goods		
6. ผู้ปฏิบัติงานที่มีฝีมือในด้านการเกษตร ป่าไม้ และประมง	6,791.0	209.0	2,506.5	1,963.2	1,004.7	673.5	139.4	122.8	130.0	28.2	0.7	12.4	6. Skilled agricultural forest and fishery workers		
7.ช่างฝีมือ และผู้ปฏิบัติงานที่เกี่ยวข้อง	3,204.6	69.4	462.4	825.4	669.2	436.5	222.7	141.0	335.3	11.9	6.3	24.3	7. Craft and associate professionals		
8. ผู้ควบคุมเครื่องจักรโรงงานและเครื่องจักร และผู้ปฏิบัติงานด้านการประกอบ	2,568.4	65.1	287.1	635.2	751.9	480.8	118.7	65.5	137.0	8.9	14.2	23.7	8. Plant and machine controllers and assemblers		
9. ผู้ประกอบอาชีพพื้นฐาน	1,986.6	146.3	358.8	668.8	454.1	218.8	39.9	19.8	35.0	1.4	10.4	33.3	9. Elementary occupations		
10. คนงานซึ่งไม่ได้จำแนกไว้ในหมวดอื่น	34.7	-	-	-	2.3	3.2	1.2	23.4	1.7	-	-	2.9	10. Workers not classifiable by occupation		
หญิง	17,521.7	629.3	3,895.5	3,681.2	2,459.6	2,033.6	547.9	2,749.6	896.2	523.5	26.3	76.0	FEMALE		
1. ผู้จัดการ ข้าราชการระดับอาวุโส และผู้บังคับบัญชาระดับสูง	466.8	1.0	19.3	30.2	27.7	40.8	8.9	293.6	27.3	12.8	-	5.2	1. managers, senior officials and Legislators		
2. ผู้ประกอบวิชาชีพด้านต่างๆ	1,269.0	0.1	2.5	6.5	12.6	30.0	6.8	710.2	129.0	368.3	0.4	2.6	2. Professionals		
3. เจ้าหน้าที่เทคนิคและผู้ประกอบวิชาชีพที่เกี่ยวข้องกับด้านต่างๆ	901.1	0.7	17.8	19.4	43.8	85.2	59.3	539.1	121.0	13.2	-	1.8	3. Technicians and associate professionals		
4. เสมียน	1,057.2	0.2	4.8	35.1	68.4	126.7	99.5	520.1	171.0	29.0	-	2.0	4. Clerks		
5. พนักงานบริการและเจ้าหน้าที่เสนาบดี	4,566.0	114.8	864.8	912.8	842.7	752.8	207.7	495.9	284.8	73.0	2.0	12.8	5. Service workers and sell goods		
6. ผู้ปฏิบัติงานที่มีฝีมือในด้านการเกษตร ป่าไม้ และประมง	5,071.0	252.8	2,106.3	1,524.1	575.9	405.8	58.6	70.0	55.5	12.7	1.1	8.1	6. Skilled agricultural forest and fishery workers		
7.ช่างฝีมือ และผู้ปฏิบัติงานที่เกี่ยวข้อง	1,156.4	55.2	311.8	295.2	203.9	157.1	35.1	48.3	34.7	5.8	1.3	8.1	7. Craft and associate professionals		
8. ผู้ควบคุมเครื่องจักรโรงงานและเครื่องจักร และผู้ปฏิบัติงานด้านการประกอบ	1,082.5	38.3	84.5	254.4	339.5	242.5	35.0	17.4	42.0	5.1	16.0	7.1	8. Plant and machine controllers and assemblers		
9. ผู้ประกอบอาชีพพื้นฐาน	1,908.4	166.2	483.8	605.5	342.6	187.7	36.7	26.0	30.8	3.7	5.5	22.1	9. Elementary occupations		
10. คนงานซึ่งไม่ได้จำแนกไว้ในหมวดอื่น	43.3	-	-	-	2.6	5.1	0.3	29.1	-	-	-	6.2	10. Workers not classifiable by occupation		

1/ รวมอาชีพระยะสั้น Including Short Course Vocational

ตารางที่ 4 จำนวนผู้จ้างทำ จำนวนตามระดับการศึกษาที่สำเร็จ อาชีพ เพศ และเขตการปกครอง ทั้งราชอาณาจักร (ต่อ)

TABLE 4 EMPLOYED PERSONS BY LEVEL OF EDUCATIONAL ATTAINMENT, OCCUPATION, SEX AND AREA, WHOLE KINGDOM (Contd.)

หน่วยเป็นพัน : In Thousands

อาชีพ	ในเขตเทศบาล MUNICIPAL AREA										ไม่ทราบ	อื่นๆ Others	รวม TOTAL	เพศ SEX	
	มัธยมศึกษาตอนปลาย Upper Secondary Level					อุดมศึกษา Higher Level									
	รวม	ไม่ มีการศึกษา No schooling	ต่ำกว่า ประถมศึกษา Incomplete primary	ประถมศึกษา Primary	มัธยมศึกษา ตอนต้น Lower Secondary	สายสามัญ General/ Academic	สายอาชีพ Vocational	สาขาวิชา- การศึกษา Teacher Training	สาขาวิชา- การศึกษ Teacher Training	สาขาวิชา- การศึกษ Teacher Training					
ยอดรวม	17,215.0	475.6	2,510.1	3,177.9	2,741.8	2,227.2	800.2	5.1	3,605.1	1,126.7	400.0	40.1	105.3		
ชาย	9,118.8	228.0	1,249.7	1,774.9	1,627.8	1,272.2	461.1	2.1	1,643.3	634.5	131.8	25.0	68.3		
1. ผู้จัดการ ข้าราชการระดับอาวุโส และผู้บัญชาการ	596.7	0.9	35.8	47.6	39.9	62.8	28.1	0.7	325.7	44.2	8.1	-	3.0	1. managers, senior and legislators	
2. ผู้ประกอบการวิชาชีพต่าง ๆ	602.1	-	2.5	3.9	13.1	12.9	9.3	0.6	464.8	27.4	63.3	0.1	4.2	2. Professionals	
3. เจ้าหน้าที่เทคนิคและผู้ประกอบวิชาชีพ ที่เกี่ยวข้องกันต่างๆ	546.7	1.5	13.1	25.5	34.0	64.0	47.3	-	253.7	92.0	13.8	-	2.0	3. Technicians and associate professionals	
4. เสมียน	272.3	-	1.9	9.6	43.1	57.1	21.5	-	95.1	34.6	7.3	0.6	1.6	4. Clerks	
5. พนักงานบริการและผู้จำหน่ายสินค้า	1,943.7	43.9	233.4	341.6	411.8	333.8	111.2	-	311.2	125.4	19.4	2.0	10.1	5. Service workers and sell goods	
6. ผู้ปฏิบัติงานที่มีมือในด้านการเกษตร ป่าไม้ และประมง	1,335.6	30.9	518.5	362.0	189.4	137.1	29.4	0.2	26.8	31.4	6.4	0.5	3.0	6. Skilled agricultural forest and fishery workers	
7. ช่างฝีมือ และผู้ปฏิบัติงานที่เกี่ยวข้อง	1,589.1	34.8	161.4	396.0	334.1	222.5	129.7	0.4	94.9	188.5	8.1	4.2	12.7	7. Craft and associate professionals	
8. ผู้ควบคุมเครื่องจักรโรงงานและเครื่องจักร และผู้ปฏิบัติงานด้านการประกอบ	1,431.2	36.4	156.3	347.5	395.8	292.0	66.8	0.2	36.6	75.1	4.7	9.7	10.2	8. Plant and machine controllers and assemblers	
9. ผู้ประกอบอาชีพงานพื้นฐาน	770.1	79.6	127.0	241.2	165.0	87.0	16.7	-	10.4	14.8	0.6	7.9	19.8	9. Elementary occupations	
10. คนงานซึ่งมิได้จำแนกไว้เฉพาะอื่น	31.3	-	-	-	1.6	3.2	1.2	-	22.3	1.1	-	-	1.9	10. Workers not classifiable by occupation	

1/ รวมอาชีพระยะสั้น Including Short Course Vocational

ตารางที่ 4 จำนวนผู้จ้างทำ งานตามระดับการศึกษาที่สำเร็จ อาชีพ เพศ และเขตการปกครอง ทวีปอาเซียน (ต่อ)
 TABLE 4 EMPLOYED PERSONS BY LEVEL OF EDUCATIONAL ATTAINMENT, OCCUPATION, SEX AND AREA, WHOLE KINGDOM (Contd.)

ไตรมาสที่ 3/2559 : Quarter 3/2016 หน่วยเป็นพัน : in Thousands

อาชีพ Occupation	ระดับการศึกษา Educational Level										ไม่ทราบ Unknown	อาชีพ Occupation		
	รวม Total	ไม่มี การศึกษ No schooling	ต่ำกว่า ประถมศึกษ Incomplete primary	ประถม ศึกษา Primary	มัธยมศึกษาตอนต้น Lower Secondary			มัธยมศึกษาตอนปลาย Upper Secondary Level					อุดมศึกษา Higher Level	
					มัธยมศึกษา ตอนต้น Lower Secondary	General/ Academic	สายอาชีพ- ศึกษา Vocational	สายวิชา- การศึกษ Teacher Training	สายวิชาการ Academic	สายอาชีพ Higher Technical Education				สายวิชา- การศึกษ Teacher Training
1/	1/	1/	1/	1/	1/	1/	1/	1/	1/	1/	1/			
หญิง Female	8,096.3	247.6	1,260.4	1,403.0	1,114.1	955.0	339.1	2.9	1,961.8	492.2	268.2	15.1	36.9	FEEMALE
1. ผู้จัดการ ข้าราชการระดับอาวุโส และผู้บริหารอาวุโส Senior managers and senior officials	338.4	0.2	10.1	14.4	14.1	19.2	6.0	-	245.3	15.8	10.4	-	4.9	1. managers, senior officials and Legislators
2. ผู้ประกอบการวิชาชีพต่าง ๆ Professionals	799.6	0.1	1.4	4.8	3.5	18.6	4.2	0.0	510.8	73.7	180.2	0.1	2.3	2. Professionals
3. เจ้าหน้าที่เทคนิคและผู้ประกอบวิชาชีพ ที่เกี่ยวข้องกันต่าง ๆ Technicians and associate professionals	624.3	0.3	10.3	13.4	25.0	43.6	43.3	0.1	404.8	73.6	8.3	-	1.8	3. Technicians and associate professionals
4. เสมียน Clerks	691.6	0.2	2.2	20.8	37.9	86.1	64.6	0.4	364.7	95.9	17.6	-	1.2	4. Clerks
5. พนักงานบริการและผู้จำหน่ายสินค้า Service workers and sell goods	2,679.3	77.1	456.0	516.0	496.0	422.0	150.6	1.8	342.5	168.5	39.3	1.4	8.3	5. Service workers and sell goods
6. ผู้ปฏิบัติงานที่มีอยู่ในด้านการเกษตร ป่าไม้ และประมง Skilled agricultural forest and fishery workers	935.0	38.2	409.9	279.6	92.2	75.3	8.8	-	13.9	11.1	4.1	0.5	1.4	6. Skilled agricultural forest and fishery workers
7. ช่างฝีมือ และผู้ปฏิบัติงานที่เกี่ยวข้อง Craft and associate professionals	514.8	25.4	121.3	133.2	95.5	63.8	22.0	-	29.9	18.0	3.7	0.8	1.2	7. Craft and associate professionals
8. ผู้ควบคุมเครื่องจักรโรงงานและเครื่องจักร และผู้ปฏิบัติงานด้านการประกอบ และประกอบอาชีพงานพื้นฐาน Plant and machine controllers and assemblers	588.8	25.8	44.7	137.5	186.5	132.2	18.1	0.7	11.1	17.9	3.7	9.8	0.9	8. Plant and machine controllers and assemblers
9. ผู้ประกอบอาชีพงานพื้นฐาน Elementary occupations	887.0	80.5	204.5	283.3	160.8	90.5	21.3	-	14.0	17.7	0.9	2.6	11.0	9. Elementary occupations
10. คนงานซึ่งไม่ได้จำแนกไว้ในหมวดอื่น Workers not classifiable by occupation	37.4	-	-	-	2.6	3.9	0.3	-	26.8	-	-	-	3.9	10. Workers not classifiable by occupation

1/ รวมอาชีพระยะสั้น Including Short Course Vocational

ตารางที่ 4 จำนวนผู้จ้างทำ จำแนกตามระดับการศึกษาที่สำเร็จ อาชีพ เพศ และเขตการปกครอง ทั้งราชอาณาจักร (ต่อ)

TABLE 4 EMPLOYED PERSONS BY LEVEL OF EDUCATIONAL ATTAINMENT, OCCUPATION, SEX AND AREA, WHOLE KINGDOM (Contd.)

หน่วยนับพัน : in Thousands

อาชีพ Occupation	รวม Total	ไม่มี การศึกษา No schooling	ต่ำกว่า ประถมศึกษา Incomplete primary	ประถมศึกษา Primary	มัธยมศึกษา ตอนต้น Lower Secondary	มัธยมศึกษาตอนปลาย Upper Secondary Level				อุดมศึกษา Higher Level			อื่นๆ Others	ไม่ทราบ Unknown	OCCUPATION
						สายสามัญ General/ Academic	สายวิชาชีพ Vocational	สาขาวิชา- การศึกษา Teacher Training	สาขาวิชาการ Academic	สาขาวิชาชีพ Higher Technical Education	สาขาวิชา- การศึกษา Teacher Training				
												2,524.3			
ยอดรวม	21,048.1	708.6	5,538.4	5,335.8	3,488.1	2,524.3	612.6	0.6	1,407.7	924.5	390.5	21.6	95.5	TOTAL	
ชาย	11,622.7	326.9	2,903.3	3,057.6	2,142.5	1,445.7	403.8	0.4	619.9	520.5	135.2	10.5	56.4	MALE	
1. ผู้จัดการ ข้าราชการระดับอาวุโส และผู้บัญชาการพิเศษ	377.3	0.8	48.7	61.2	46.0	80.3	20.6	-	89.1	22.6	7.8	-	0.3	1. managers, senior officials and Legislators	
2. ผู้ประกอบการวิชาชีพด้านต่างๆ	259.0	-	3.5	7.0	8.1	10.6	6.6	-	122.6	21.3	79.1	-	0.2	2. Professionals	
3. เจ้าหน้าที่เทคนิคและผู้ประกอบวิชาชีพ ที่เกี่ยวข้องกับด้านต่างๆ	250.0	0.3	5.1	14.5	18.0	33.8	25.6	-	87.8	59.4	5.2	-	0.4	3. Technicians and associate professionals	
4. เสมียน	168.4	-	2.9	5.6	20.4	47.4	15.6	-	51.2	23.2	1.9	-	0.2	4. Clerks	
5. พนักงานบริการและผู้จำหน่ายสินค้า	1,140.1	17.7	211.5	223.6	253.7	202.6	57.3	-	89.6	66.1	10.6	1.1	6.3	5. Service workers and sell goods workers	
6. ผู้ปฏิบัติงานที่มีชื่อในด้านการเกษตร ป่าไม้ และประมง	5,455.4	178.0	1,988.0	1,601.2	815.3	536.5	110.0	0.4	96.0	98.6	21.8	0.2	9.4	6. Skilled agricultural forest and fishery workers	
7. ช่างฝีมือ และผู้ปฏิบัติงานที่เกี่ยวข้อง	1,615.5	34.6	300.9	429.4	335.1	214.0	93.0	-	44.1	146.8	3.8	2.1	11.7	7. Craft and associate professionals	
8. ผู้ควบคุมเครื่องจักรโรงงานและเครื่องจักร และผู้ปฏิบัติงานด้านการประกอบ	1,137.1	28.8	110.8	287.7	356.1	188.8	51.9	-	28.9	61.8	4.2	4.6	13.5	8. Plant and machine controllers and assemblers	
9. ผู้ประกอบอาชีพงานพื้นฐาน	1,216.5	66.7	231.8	427.6	289.2	131.8	23.1	-	9.3	20.2	0.8	2.5	13.5	9. Elementary occupations	
10. คนงานซึ่งไม่ได้จำแนกไว้ในหมวดอื่น	3.4	-	-	-	0.7	-	-	-	1.1	0.5	-	-	1.0	10. Workers not classifiable by occupation	

1/ รวมอาชีพระยะสั้น 1/ including Short Course Vocational

ตารางที่ 4 จำนวนผู้จ้างทำ งานตามระดับการศึกษาที่สำเร็จ อาชีพ เพศ และเขตการปกครอง ทั้งราชอาณาจักร (ต่อ)
TABLE 4 EMPLOYED PERSONS BY LEVEL OF EDUCATIONAL ATTAINMENT, OCCUPATION, SEX AND AREA, WHOLE KINGDOM (Contd.)

ไตรมาสที่ 3/2559 : Quarter 3/2016 หน่วยเป็นพัน : in Thousands

อาชีพ Occupation	รวม Total	ไม่มีการศึกษา No schooling	ต่ำกว่า ระดับการศึกษา Incomplete primary	ประถมศึกษา Primary	มัธยมศึกษา ตอนต้น Lower Secondary	มัธยมศึกษาตอนปลาย Upper Secondary Level				อุดมศึกษา Higher Level			ไม่ทราบ Unknown	OCCUPATION	
						สามัญ General/Academic	อาชีวศึกษา Vocational	สาขาวิชา- การศึกษา Teacher Training	สาขาวิชา- การศึกษาระดับ สูง Higher Technical Education	สาขาวิชา- การศึกษาระดับ สูง Higher Technical Education	สาขาวิชา- การศึกษาระดับ สูง Higher Technical Education	1/ Others			1/ Others
หญิง	9,425.4	381.7	2,635.2	2,278.2	1,345.5	1,078.6	208.8	0.2	787.8	404.0	255.3	11.1	39.1	FEMALE	
1. ผู้จัดการ ข้าราชการระดับอาวุโส และผู้บริหารอาวุโส และผู้บริหารอาวุโส	128.4	0.8	9.2	15.8	13.6	21.7	3.0	-	50.3	11.5	2.4	-	0.2	1. managers, senior officials and Legislators	
2. ผู้ประกอบวิชาชีพด้านต่างๆ	469.4	-	1.1	1.7	9.1	11.4	2.6	-	199.4	55.4	188.1	0.4	0.3	2. Professionals	
3. เจ้าหน้าที่เทคนิคและผู้ประกอบวิชาชีพ ที่เกี่ยวข้องกันต่างๆ	276.8	0.4	7.4	6.0	18.8	41.6	16.1	-	134.3	47.4	4.8	-	-	3. Technicians and associate professionals	
4. เสมียน	365.6	-	2.6	14.3	30.5	40.6	34.9	-	155.4	75.1	11.4	-	0.8	4. Clerks	
5. พนักงานบริการและผู้จำหน่ายสินค้า	1,886.8	37.7	408.8	396.8	346.7	330.9	57.1	0.2	153.4	116.4	33.7	0.6	4.5	5. Service workers and sell goods workers	
6. ผู้ปฏิบัติงานที่มีฝีมือในด้านการเกษตร ป่าไม้ และประมง	4,135.9	214.6	1,696.3	1,244.5	483.7	330.5	49.8	-	56.1	44.4	8.7	0.6	6.7	6. Skilled agricultural forest and fishery workers	
7. ช่างฝีมือ และผู้ปฏิบัติงานที่เกี่ยวข้อง	641.6	29.8	190.5	162.0	108.4	93.3	13.1	-	18.4	16.7	2.1	0.5	6.9	7. Craft and associate professionals	
8. ผู้ควบคุมเครื่องจักรโรงงานและเครื่องจักร และผู้ปฏิบัติงานด้านการประกอบ	493.7	12.6	39.8	116.9	153.0	110.3	16.9	-	6.3	24.1	1.4	6.2	6.2	8. Plant and machine controllers and assemblers	
9. ผู้ประกอบอาชีพงานที่สุญวน	1,021.4	85.7	279.3	320.2	181.8	97.2	15.4	-	12.0	13.1	2.8	2.9	11.1	9. Elementary occupations	
10. คนงานซึ่งมีได้จำแนกไม่ตามหมวดอื่น	5.9	-	-	-	-	1.2	-	-	2.4	-	-	-	2.3	10. Workers not classifiable by occupation	

1/ รวมอาชีพระยะสั้น 1/ Including Short Course Vocational

ตารางที่ 5 จำนวนผู้จ้างทำ งานตามระดับการศึกษาที่สำเร็จ อุตสาหกรรม ทัวราชอาณาจักร
TABLE 5 EMPLOYED PERSONS BY LEVEL OF EDUCATIONAL ATTAINMENT, INDUSTRY, WHOLE KINGDOM

อุตสาหกรรม	มัธยมศึกษาตอนปลาย										อุตสาหกรรม		INDUSTRY	
	รวม	ไม่มี การศึกษา	ต่ำกว่า ประถมศึกษา primary	ประถมศึกษา Primary	Upper Secondary Level			อุดมศึกษา Higher Level		อื่นๆ Others	ไม่ทราบ Unknown			
					มัธยมศึกษา ตอนต้น Lower Secondary	สามัญ General/ Academic	สาขาวิชา- ศึกษา Vocational	สาขาวิชา- การศึกษา Teacher Training	สาขาวิชา- การศึกษา Teacher Training			สาขาวิชา- การศึกษา Technical Education		
ยอดรวม	38,263.2	1,184.2	8,048.5	8,513.7	6,229.9	4,751.5	1,412.8	5.6	5,012.8	2,051.2	790.5	61.8	200.8	TOTAL
1. เกษตรกรรม การปศุสัตว์ และการประมง	12,706.0	541.2	4,855.6	3,792.6	1,725.8	1,123.3	202.6	0.6	205.7	189.1	41.7	1.9	25.9	1. Agriculture, forestry and fishing
2. การทำเหมืองแร่ และเหมืองหิน	66.2	2.2	8.5	12.0	10.7	5.2	5.4	-	13.8	7.2	0.8	-	0.2	2. Mining and quarrying
3. การผลิต	6,243.0	244.1	714.1	1,230.9	1,344.3	1,046.2	299.2	1.2	717.7	490.5	298	44.9	80.1	3. Manufacturing
4. ไฟฟ้า ก๊าซ ไอน้ำและระบบปรับอากาศ	1,271	0.3	2.8	11.3	9.4	11.6	11.0	0.1	52.3	25.1	3.0	-	0.3	4. Electricity, gas, steam and air conditioning supply
5. การจัดหา น้ำ การจัดการและการบำบัดน้ำเสีย ของเสีย และสิ่งปฏิกูล	80.0	0.6	10.4	11.5	9.6	13.7	5.1	-	18.0	10.2	0.8	-	-	5. Water supply; sewerage, waste management and remediation activities
6. การก่อสร้าง	2,167.5	80.9	407.8	728.1	432.8	193.2	75.7	-	148.9	81.2	4.5	3.9	10.5	6. Construction
7. การขนส่ง และการขุดลอก การซ่อมยานยนต์	6,349.6	136.1	942.9	1,136.6	1,192.5	992.9	365.7	2.1	994.4	473.1	75.9	7.4	25.9	7. Wholesale and retail trade; repair of motor vehicles and motorcycles
8. การขนส่ง และยานยนต์ส่วนบุคคล	1,134.1	11.0	140.1	263.7	249.5	175.8	61.8	-	151.3	66.1	7.7	0.7	6.4	8. Transportation and storage
9. ที่พักแรมและบริการด้านอาหาร	2,743.7	86.1	479.5	600.4	566.7	414.9	133.8	0.2	282.0	149.2	17.2	1.1	12.7	9. Accommodation and food service activities
10. ข้อมูลข่าวสารและการสื่อสาร	206.6	-	1.0	5.3	10.2	10.8	6.1	-	149.8	21.6	1.9	-	-	10. Information and communication
11. กิจกรรมทางการเงินและการประกันภัย	558.6	-	3.7	15.0	19.3	38.4	22.3	-	404.3	43.2	12.2	-	0.3	11. Financial and insurance activities
12. กิจกรรมอสังหาริมทรัพย์	1,792	1.0	20.3	23.0	15.2	24.8	13.0	0.1	63.8	14.2	2.1	-	1.7	12. Real estate activities
13. กิจกรรมการวิชาชีพ วิทยาศาสตร์ และเทคโนโลยี	330.1	1.5	6.9	7.9	12.5	24.8	11.4	-	225.1	32.2	7.0	-	0.9	13. Professional, scientific and technical activities
14. กิจกรรมการบริการและการบริการสนับสนุน	5,632	10.8	682	1,217	1,260	67.3	18.6	-	99.7	38.0	6.8	0.9	5.2	14. Administrative and support service activities
15. การบริหารราชการ การป้องกันประเทศ การประมงพื้นบ้าน	1,555.8	3.1	84.8	143.0	136.0	248.2	78.9	0.1	654.4	146.3	56.0	-	5.1	15. Public administration and defence; compulsory social security
16. การศึกษา	1,134.1	1.8	33.3	44.6	31.8	50.8	15.0	0.6	434.7	29.4	487.0	0.5	4.7	16. Education
17. กิจกรรมด้านสุขภาพและงานสังคมสงเคราะห์	698.0	2.9	26.0	39.3	58.3	118.9	22.9	-	229.0	169.6	28.9	-	2.3	17. Human health and social work activities
18. ศิลปะ ความบันเทิง และนันทนาการ	255.8	7.4	37.2	47.8	52.2	38.2	12.5	0.2	42.6	14.9	2.0	-	0.8	18. Arts, entertainment and recreation
19. กิจกรรมบริการด้านอื่น ๆ	815.7	18.0	144.9	198.5	183.6	129.4	37.3	0.5	588	38.8	3.5	0.2	2.5	19. Other service activities
20. กิจกรรมการจ้างงานในครัวเรือนส่วนบุคคล การผลิตสินค้าและบริการที่ขึ้นเองเพื่อใช้ในครัวเรือน	243.3	35.4	59.8	79.7	32.3	17.9	6.0	-	2.9	6.1	-	0.1	3.3	20. Activities of households as employers; undifferentiated goods and services-producing activities of households for own use
21. กิจกรรมขององค์กรระหว่างประเทศ	4.4	-	-	-	0.4	-	2.3	-	1.7	-	-	-	-	21. Activities of extraterritorial organizations and bodies
22. ไม่ทราบ	101.1	-	0.9	0.9	10.6	5.4	6.4	-	61.8	5.2	1.9	-	8.1	22. Unknown

รวมอาชีพประมงพื้นบ้าน Including Short Course Vocational

ตารางที่ 5 จำนวนผู้จ้างงาน จำแนกตามระดับการศึกษาที่สำเร็จ อุตสาหกรรม และเพศ ทั้งราชอาณาจักร
TABLE 5 EMPLOYED PERSONS BY LEVEL OF EDUCATIONAL ATTAINMENT, INDUSTRY AND SEX, WHOLE KINGDOM

อุตสาหกรรม Industry	รวม Total	ไม่ การศึกษา No schooling	ต่ำกว่า ประถมศึกษา Incomplete primary	ประถมศึกษา Primary	มัธยมศึกษา ตอนต้น Lower Secondary	มัธยมศึกษาตอนปลาย Upper Secondary Level				อุดมศึกษา Higher Level		อื่นๆ Others	ไม่ทราบ Unknown	INDUSTRY
						มัธยมศึกษา ตอนต้น General/ Academic	สายอาชีพ- ศึกษา Vocational	สายวิชา- การศึกษา Teacher Training	สายวิชา- การศึกษา Teacher Training	สายอาชีพ Technical Education	สายวิชา- การศึกษา Teacher Training			
1 เกษตรกรรม การป้อน และการประมง	20,741.5	554.9	4,153.0	4,832.5	3,770.3	2,717.9	864.9	2,263.2	1,155.0	267.0	35.5	124.8	MALE	
2 การทำเหมืองแร่ และขุดถ่านหิน	7,319.8	248.0	2,642.0	2,164.1	1,109.7	705.1	130.3	130.3	131.4	28.4	0.8	16.4	1. Agriculture, forestry and fishing	
3 การผลิต	55.9	1.3	7.9	10.5	10.5	3.9	4.2	10.5	6.8	0.5	-	0.2	2. Mining and quarrying	
4 ไฟฟ้า ก๊าซ ไอน้ำ และระบบปรับอากาศ	3,159.2	116.5	283.5	594.3	714.0	551.9	180.3	304.2	326.0	12.4	24.7	50.8	3. Manufacturing	
5 การจัดหาไฟฟ้า การจัดการและการบำบัดน้ำเสีย ขยะมูลฝอย และสิ่งปนเปื้อน	101.6	0.3	2.0	10.0	8.7	11.3	10.5	33.8	23.5	1.4	-	0.3	4. Electricity, gas, steam and air conditioning supply	
6 การก่อสร้าง	53.2	-	5.5	7.6	6.7	10.0	3.2	12.1	7.9	0.2	-	-	5. Water supply, sewerage, waste management and remediation activities	
7 การขนส่ง และการขายปลีก การซ่อมยานยนต์	1,860.3	59.4	340.9	624.0	391.1	172.7	71.6	113.8	70.7	3.4	3.4	9.2	6. Construction	
8 การขนส่ง และสถานบันเทิง	3,184.3	66.2	379.9	598.4	691.0	497.8	204.5	42.9	248.1	4.4	4.4	18.4	7. Wholesale and retail trade, repair of motor vehicles and motorcycles	
9 ที่พักแรมและบริการด้านอาหาร	960.9	10.7	129.2	247.8	220.2	155.1	53.6	86.7	47.5	4.3	0.7	5.1	8. Transportation and storage	
10 ข้อมูลข่าวสารและการสื่อสาร	973.8	31.3	133.6	196.3	213.5	167.2	54.6	103.6	62.4	4.2	0.8	6.3	9. Accommodation and food service activities	
11 กิจกรรมทางการเงินและการประกันภัย	123.9	0.7	6.0	8.6	6.0	8.6	2.9	86.0	13.2	1.8	-	-	10. Information and communication	
12 กิจกรรมขนส่งทางบก การขนส่งทางน้ำ และทางอากาศ	244.4	2.2	22.2	13.6	13.6	23.0	11.8	18.2	22.9	2.8	-	0.3	11. Financial and insurance activities	
13 กิจกรรมขนส่งทางเรือ การขนส่งทางอากาศ และเทคโนโลยี	84.7	0.9	9.7	9.7	11.3	4.4	30.8	3.0	5.8	1.4	-	1.6	12. Real estate activities	
14 กิจกรรมบริการที่พักแรม การบริการด้านสุขภาพ และเทคโนโลยี	183.4	0.1	4.7	6.3	9.9	16.2	6.6	12.7	14.6	3.4	-	2.0	13. Professional, scientific and technical activities	
15. การบริการราชการ การป้องกันประเทศ	333.5	5.0	34.4	81.5	96.1	47.3	36.2	120.7	18.0	2.2	0.5	3.3	14. Administrative and support service activities	
16. การบริการอื่น	963.8	1.9	64.7	112.3	112.6	193.3	55.4	301.9	89.2	26.3	-	4.1	15. Public administration and defence; compulsory social security	
17. กิจกรรมด้านสุขภาพและงานสังคมสงเคราะห์	392.1	0.3	17.4	20.1	18.2	23.5	7.5	152.5	14.0	156.4	0.1	1.6	16. Education	
18. ศิลปะ ความบันเทิง และนันทนาการ	166.3	0.7	6.3	7.7	22.3	34.0	8.8	57.5	25.9	2.1	-	1.0	17. Human health and social work activities	
19. กิจกรรมบริการด้านอื่น ๆ	142.6	1.4	17.8	28.0	32.9	24.0	24.9	24.9	5.2	0.9	-	0.2	18. Arts, entertainment and recreation	
20. กิจกรรมการจ้างงานในครัวเรือนนอกเขต การผลิตสินค้าและบริการที่ขายเองเพื่อใช้ในครัวเรือน	351.4	7.5	62.4	91.1	70.2	50.9	21.9	26.7	17.9	1.7	0.1	1.0	19. Other service activities	
21. กิจกรรมขององค์กรระหว่างประเทศ	35.7	3.4	7.6	8.6	5.1	8.2	2.5	-	0.4	-	-	-	20. Activities of households as employers; undifferentiated goods and services-producing activities of households for own use	
22. ไม่ทราบ	2.8	-	0.4	0.4	0.4	-	1.4	-	1.0	-	-	-	21. Activities of extraterritorial organizations and bodies	
รวม	17,521.7	629.3	3,895.5	3,681.2	2,459.6	2,033.6	547.9	2,749.6	896.2	523.5	26.3	4.3	Unknown	
1 เกษตรกรรม การป้อน และการประมง	5,386.2	293.2	2,213.6	1,628.5	616.2	418.2	59.6	75.4	57.7	13.3	1.1	9.5	1. Agriculture, forestry and fishing	
2 การทำเหมืองแร่ และขุดถ่านหิน	10.3	0.9	0.6	1.8	0.3	1.3	3.3	3.3	0.5	0.3	-	0.1	2. Mining and quarrying	
3. การผลิต	3,083.9	127.6	430.6	636.6	630.3	494.3	118.9	413.5	164.5	17.4	20.2	29.3	3. Manufacturing	
4. ไฟฟ้า ก๊าซ ไอน้ำ และระบบปรับอากาศ	25.5	-	0.8	1.4	0.8	0.3	0.5	18.5	1.7	1.7	-	-	4. Electricity, gas, steam and air conditioning supply	
5. การจัดหาไฟฟ้า การจัดการและการบำบัดน้ำเสีย ขยะมูลฝอย และสิ่งปนเปื้อน	26.9	0.6	5.0	3.9	2.9	3.7	1.9	6.0	2.3	0.6	-	-	5. Water supply, sewerage, waste management and remediation activities	
6. การก่อสร้าง	307.2	21.5	66.8	104.1	41.8	20.4	4.1	35.2	10.5	1.1	0.5	1.2	6. Construction	
7. การขนส่ง และการขายปลีก การซ่อมยานยนต์	3,165.3	69.9	563.1	538.2	501.5	495.2	161.2	551.6	225.1	43.8	3.0	11.5	7. Wholesale and retail trade, repair of motor vehicles and motorcycles	
8. การขนส่ง และสถานบันเทิง	1,732.2	0.3	10.8	16.0	29.4	20.7	8.1	64.6	18.6	3.4	-	1.3	8. Transportation and storage	
9. ที่พักแรมและบริการด้านอาหาร	1,769.9	54.8	345.8	404.1	353.3	247.7	79.1	178.5	86.7	13.1	0.3	6.4	9. Accommodation and food service activities	
10. ข้อมูลข่าวสารและการสื่อสาร	82.7	-	0.2	0.6	4.2	2.3	3.2	63.7	8.5	0.1	-	-	10. Information and communication	
11. กิจกรรมทางการเงินและการประกันภัย	314.3	-	1.6	5.3	5.7	15.4	10.6	246.1	20.3	9.4	-	-	11. Financial and insurance activities	
12. กิจกรรมขนส่งทางบก การขนส่งทางน้ำ และทางอากาศ	94.5	0.1	10.6	14.0	5.5	13.5	8.5	33.0	8.4	0.7	-	0.1	12. Real estate activities	
13. กิจกรรมขนส่งทางเรือ การขนส่งทางอากาศ และเทคโนโลยี	146.7	1.4	2.2	1.6	2.6	8.6	4.8	104.4	17.6	3.6	-	-	13. Professional, scientific and technical activities	
14. กิจกรรมบริการที่พักแรม การบริการด้านสุขภาพ และเทคโนโลยี	229.7	5.8	33.8	40.2	29.9	20.0	9.5	63.5	20.0	4.6	0.5	2.0	14. Administrative and support service activities	
15. การบริการราชการ การป้องกันประเทศ	592.0	1.1	20.1	30.7	23.4	52.9	23.5	325.5	57.1	29.7	-	1.0	15. Public administration and defence; compulsory social security	
16. การศึกษา	742.0	1.5	15.9	24.4	13.6	27.3	7.5	282.2	15.4	350.5	0.4	3.1	16. Education	
17. กิจกรรมด้านสุขภาพและงานสังคมสงเคราะห์	531.8	2.0	19.7	31.6	36.0	26.7	14.2	171.6	143.6	26.7	-	1.3	17. Human health and social work activities	
18. ศิลปะ ความบันเทิง และนันทนาการ	113.2	6.2	19.4	19.9	19.3	13.9	5.6	17.7	9.7	1.1	-	0.6	18. Arts, entertainment and recreation	
19. กิจกรรมบริการด้านอื่น ๆ	464.3	10.5	82.5	107.4	113.3	78.5	15.4	32.0	20.9	1.8	0.1	1.4	19. Other service activities	
20. กิจกรรมการจ้างงานในครัวเรือนนอกเขต การผลิตสินค้าและบริการที่ขายเองเพื่อใช้ในครัวเรือน	207.6	32.0	52.2	71.1	27.2	9.6	3.5	2.9	5.7	-	0.1	3.3	20. Activities of households as employers; undifferentiated goods and services-producing activities of households for own use	
21. กิจกรรมขององค์กรระหว่างประเทศ	1.6	-	0.2	-	-	-	0.9	0.7	-	-	-	-	21. Activities of extraterritorial organizations and bodies	
22. ไม่ทราบ	53.1	-	0.2	-	2.6	5.2	6.1	33.1	1.4	0.8	-	3.8	22. Unknown	

รวมอาชีพระบบสั้น / Including Short Course Vocational

ตารางที่ 5 จำนวนผู้จ้างงาน จำแนกตามขั้นการศึกษาที่สำเร็จ อุตสาหกรรม เขต และเขตการปกครอง จังหวัดภาคใต้ (ต่อ)

หน่วยนับพัน : in Thousands

ไตรมาสที่ 3/2559 : Quarter 3/2016

อุตสาหกรรม	รวม	ไม่ การศึกษา No schooling	ต่ำกว่า ประถมศึกษา Incomplete primary	ประถมศึกษา Primary	มัธยมศึกษา ตอนต้น Lower Secondary	มัธยมศึกษาตอนปลาย Upper Secondary Level				อุดมศึกษา Higher Level			ไม่ทราบ Unknown	INDUSTRY
						สามัญ General/ Academic	สายอาชีพ Vocational	สายวิชา- การศึกษา Teacher Training	สายวิชา- การศึกษ Teacher Training	สายวิชา- การศึกษ Teacher Training	สายวิชาชีพ Higher Technical Education			
												2,227.2		
ยอดรวม	17,215.0	475.6	2,510.1	3,177.9	2,741.8	2,227.2	800.2	5.1	3,605.1	1,126.7	400.0	40.1	105.3	TOTAL
ชาย	9,118.8	228.0	1,249.7	1,774.9	1,627.8	1,272.2	461.1	2.1	1,643.3	634.5	131.8	25.0	68.3	MALE
1.เกษตรกรรม การปศุสัตว์ และการประมง	1,432.3	43.6	549.9	998.2	205.1	138.8	29.3	0.2	27.0	29.7	6.4	0.6	3.5	1. Agriculture, forestry and fishing
2.การขุดเหมืองแร่ และเหมืองหิน	25.2	0.3	2.3	3.8	3.0	1.8	2.9	-	6.1	4.5	0.5	-	0.1	2. Mining and quarrying
3. การผลิต	1,692.5	60.2	1,275.5	2,984.4	3,633.4	3,082.2	94.0	0.6	211.7	177.1	9.8	16.9	24.8	3. Manufacturing
4. ไฟฟ้า ก๊าซ ไอน้ำและความปรับอากาศ	50.0	0.3	1.9	2.5	5.0	4.1	6.0	-	22.1	6.9	1.0	-	0.3	4. Electricity, gas, steam and air conditioning supply
5. การจัดหาไฟฟ้า การจัดการและกรบับน้ำเสีย ของเสีย และสิ่งปฏิกูล	26.1	-	2.0	3.1	2.1	4.4	1.0	-	9.2	4.1	0.2	-	-	5. Water supply; sewerage, waste management and remediation activities
6. การก่อสร้าง	810.3	33.7	116.3	238.6	1,643.3	76.7	39.3	-	86.5	44.9	1.9	2.2	6.0	6. Construction
7. การขนส่ง และการขนส่งทางบก การซ่อมยานยนต์	1,873.6	43.7	182.6	310.2	371.4	288.6	128.5	0.7	358.8	149.8	22.7	3.2	13.2	7. Wholesale and retail trade; repair of motor vehicles and motorcycles
8. การขนส่ง และสถานที่สินค้า	651.3	7.3	77.1	172.9	138.1	106.8	33.5	-	72.8	36.7	2.3	0.7	3.2	8. Transportation and storage
9. ที่พักแรมและกิจการด้านอาหาร	676.8	25.1	83.0	130.6	1,509.9	112.1	39.3	-	80.0	47.7	3.4	0.8	3.9	9. Accommodation and food service activities
10. ซ่อมแซมยานยนต์และรถจักรยานยนต์	103.6	-	0.7	4.1	5.1	4.3	2.0	-	77.7	8.0	1.8	-	-	10. Information and communication
11. กิจกรรมทางการเงินและการประกันภัย	187.7	-	1.1	7.1	10.0	16.9	8.4	-	125.4	16.7	1.8	-	0.1	11. Financial and insurance activities
12. กิจกรรมอสังหาริมทรัพย์	70.5	0.9	8.1	7.9	7.2	9.3	4.4	-	26.1	5.5	0.1	-	1.6	12. Real estate activities
13. กิจกรรมทิวทัศน์ สถาปัตยกรรมศาสตร์ และเทคนิค	1,427.7	0.1	0.3	3.8	5.5	9.8	4.4	-	107.5	9.0	1.4	-	0.9	13. Professional, scientific and technical activities
14. กิจกรรมบริการและการบริการสนับสนุน	243.8	3.9	19.9	62.2	70.4	32.9	4.6	-	32.1	12.9	2.2	0.5	2.3	14. Administrative and support service activities
15. การบริการราชการ การป้องกันประเทศ การประมงสัตว์	450.6	1.2	22.8	44.4	398.8	67.3	31.5	-	188.5	38.8	13.9	-	2.5	15. Public administration and defence; compulsory social security
16. การศึกษา	209.2	-	9.4	10.5	7.1	11.7	3.5	0.6	100.7	7.4	57.6	0.1	0.7	16. Education
17. กิจกรรมด้านสุขภาพและงานสังคมสงเคราะห์	1,122.2	0.0	3.1	4.0	17.6	22.7	6.3	-	40.5	16.6	1.4	-	0.2	17. Human health and social work activities
18. ศิลปะ ความบันเทิง และนันทนาการ	84.1	0.9	9.1	12.6	18.2	13.7	3.1	-	22.3	3.3	0.9	-	0.2	18. Arts, entertainment and recreation
19. กิจกรรมบริการด้านอื่น ๆ	203.5	3.7	27.6	54.8	33.6	34.2	15.2	-	19.6	12.2	1.5	0.1	1.0	19. Other service activities
20. กิจกรรมการจ้างงานในครัวเรือนส่วนบุคคล การเลี้ยงสัตว์และบริการที่จ้างของเจ้าของสัตว์เลี้ยง	25.1	3.3	4.3	4.9	2.3	7.9	2.5	-	-	0.2	-	-	-	20. Activities of households as employers, undifferentiated gross and services-providers; activities of households for own use
21. กิจกรรมขององค์กรระหว่างประเทศ	2.8	-	-	-	0.4	-	1.4	-	1.0	-	-	-	-	21. Activities of extraterritorial organizations and bodies
22. ไม่ทราบ	44.8	-	0.7	0.9	7.3	0.2	0.3	-	27.6	2.8	1.1	-	3.8	22. Unknown

√ รวมอาชีพประมง √ Including Short Course Vocational

ตารางที่ 5 จำนวนผู้จ้างงาน จำแนกตามชั้นการศึกษาที่สำเร็จ อุตสาหกรรม พืช และเขตการปกครอง ทวีปราชอาณาจักร (ต่อ)

TABLE 5 EMPLOYED PERSONS BY LEVEL OF EDUCATIONAL ATTAINMENT, INDUSTRY, SEX AND AREA, WHOLE KINGDOM (Contd.)

Thailand Municipal Area

ในพันผู้จ้างงาน

อุตสาหกรรม	รวม	ไม่ การศึกษา No schooling	ต่ำกว่า ประถมศึกษา Incomplete primary	ประถมศึกษา Primary	มัธยมศึกษาตอนต้น				มัธยมศึกษาตอนปลาย				อื่นๆ Others	ไม่ทราบ Unknown	INDUSTRY
					มัธยมศึกษา ตอนต้น Lower Secondary	มัธยมศึกษา ตอนต้น General/ Academic	มัธยมศึกษา สายอาชีพ Vocational	มัธยมศึกษา สายอาชีพ Teacher Training	มัธยมศึกษา สายอาชีพ Academic	Higher Level					
										มัธยมศึกษา สายอาชีพ Higher Technical Education	มัธยมศึกษา สายอาชีพ Teacher Training				
หญิง	8,096.3	247.6	1,260.4	1,405.0	1,114.1	955.0	339.1	2.9	1,961.8	492.2	288.2	15.1	36.9	FEMALE	
1. เกษตรกรรม การทำไม้ และการประมง	988.3	45.7	428.5	295.7	101.0	75.4	9.3	-	15.1	11.3	4.2	0.5	-	1.5 1. Agriculture, forestry and fishing	
2. การทำเหมืองแร่ และเหมืองหิน	5.8	-	0.3	0.5	0.3	0.5	1.3	-	2.6	-	0.3	-	-	0.1 2. Mining and quarrying	
3. การผลิต	1,616.1	63.1	186.0	320.5	311.2	249.5	65.4	0.7	299.8	86.2	12.5	11.7	-	9.5 3. Manufacturing	
4. ไฟฟ้า ก๊าซ ไอน้ำ และระบบปรับอากาศ	18.4	-	0.6	0.4	0.1	0.3	0.5	0.1	16.5	0.1	-	-	-	- 4. Electricity, gas, steam and air conditioning supply	
5. การจัดหาวัตถุดิบ การจัดการและกำจัดน้ำเสีย ของเสีย และสิ่งมีพิษ	10.2	0.1	1.9	1.3	1.2	0.6	0.7	-	2.7	1.7	-	-	-	- 5. Water supply, sewerage, waste management and remediation activities	
6. การก่อสร้าง	1,497.7	12.0	20.8	47.2	19.9	9.3	2.0	-	30.0	7.1	0.4	-	-	1.1 6. Construction	
7. การขนส่ง และการขุดลอก การซ่อมยานยนต์	1,784.9	39.3	260.1	255.5	270.7	260.2	132.2	1.4	406.5	132.0	26.6	1.9	-	8.3 7. Wholesale and retail trade, repair of motor vehicles and motorcycles	
8. การขนส่ง และสถานีที่เดินเท้า	128.7	-	6.9	9.4	19.2	14.7	4.6	-	56.1	13.3	3.1	-	-	1.3 8. Transportation and storage	
9. ที่พักแรมและบริการด้านอาหาร	1,109.2	39.2	195.4	250.8	226.1	148.5	51.4	-	129.9	53.8	9.5	0.3	-	4.3 9. Accommodation and food service activities	
10. ข้อมูลข่าวสารและการสื่อสาร	71.1	-	0.2	0.3	3.3	2.0	2.4	-	56.3	6.6	0.1	-	-	- 10. Information and communication	
11. กิจกรรมทางการเงินและการประกันภัย	240.1	-	1.0	2.2	3.9	10.0	8.0	-	195.0	12.3	7.8	-	-	- 11. Financial and insurance activities	
12. กิจกรรมก่อสร้างที่ครัวเรือน	76.4	0.1	9.2	12.3	2.5	10.5	6.5	0.1	29.0	5.8	0.3	-	-	- 12. Real estate activities	
13. กิจกรรมทางวิชาชีพ วิทยาศาสตร์ และเทคโนโลยี	1,165.5	1.4	0.3	1.2	2.1	6.3	2.7	-	90.5	10.3	1.8	-	-	- 13. Professional, scientific and technical activities	
14. กิจกรรมการบริการและการบริการสนับสนุน	1,767.7	5.4	23.6	29.5	21.7	14.5	7.6	-	54.9	14.6	3.0	0.5	-	1.6 14. Administrative and support service activities	
15. การบริหารราชการ การป้องกันประเทศ การประกันสังคม	3,225.5	0.6	10.2	14.1	9.7	21.7	15.2	0.1	215.6	24.7	10.7	-	-	0.1 15. Public administration and defence; compulsory social security	
16. การศึกษา	399.7	1.1	9.1	12.5	4.5	13.1	4.2	0.0	171.3	6.5	174.4	0.1	-	2.8 16. Education	
17. กิจกรรมด้านสุขภาพและงานสังคมสงเคราะห์	314.7	1.0	10.7	18.1	17.8	47.1	8.8	-	117.3	81.9	11.5	-	-	0.6 17. Human health and social work activities	
18. ศิลปะ ความบันเทิง และนันทนาการ	65.5	5.2	9.9	11.7	6.4	7.8	4.5	0.2	12.5	6.2	0.5	-	-	0.6 18. Arts, entertainment and recreation	
19. กิจกรรมบริการด้านอื่น ๆ	290.4	6.2	46.8	65.2	69.6	50.2	12.3	0.5	26.3	10.9	1.4	0.1	-	1.1 19. Other service activities	
20. กิจกรรมการจ้างงานในครัวเรือนไม่สุภาพ การผลิตสินค้าและบริการที่เชื่อมโยงกับครัวเรือน	1,629.9	27.1	38.8	54.8	20.3	8.7	2.5	-	2.9	5.7	-	0.1	-	1.9 20. Activities of households as employers, undifferentiated goods and services-producing activities of households for own use	
21. กิจกรรมขององค์กรระหว่างประเทศ	1.5	-	-	-	-	-	0.9	-	0.6	-	-	-	-	- 21. Activities of extraterritorial organizations and bodies	
22. ไม่ทราบ	47.2	-	0.2	-	2.6	4.0	6.1	-	30.6	1.4	-	-	-	2.3 22. Unknown	

รวมอาชีพเรียนสั้น ๆ / Including Short Course Vocational

ตารางที่ 5 จำนวนผู้จบงานด้าน attainment ของประชากร เพศ และเขตการปกครอง หัวข้อภาษาอังกฤษ (ต่อ)
TABLE 5 EMPLOYED PERSONS BY LEVEL OF EDUCATIONAL ATTAINMENT, INDUSTRY, SEX AND AREA, WHOLE KINGDOM (Contd.)

อุตสาหกรรม Industry	รวม Total	มัธยมศึกษาตอนต้น Upper Secondary Level										อุดมศึกษา Higher Level			อื่นๆ Others	ไม่ทราบ Unknown	INDUSTRY
		ไม่มีการศึกษา No schooling	ต่ำกว่า ประถมศึกษา Incomplete primary	ประถมศึกษา Primary	มัธยมศึกษา ตอนต้น Lower Secondary	สามัญ General/Academic		สายอาชีพ ศึกษา Vocational	สอนวิชา- การศึกษา Teacher Training	สอนวิชา- การศึกษ Academic	สอนวิชาชีพ Higher Technical Education	สอนวิชา- การศึกษา Teacher Training					
						จำนวน จำนวน	จำนวน จำนวน										
ทั้งหมด Total	21,048.1	708.6	5,538.4	5,335.8	3,488.1	2,524.3	612.6	0.6	1,407.7	924.5	390.5	21.6	95.5	TOTAL			
ชาย Male	11,622.7	326.9	2,993.3	3,057.6	2,142.5	1,445.7	403.8	0.4	619.9	520.5	135.2	10.5	56.4	MALE			
1. เกษตรกรรม การป่าไม้ และการประมง 2. การทำเหมืองแร่ และเหมืองหิน 3. การผลิต 4. ไฟฟ้า ก๊าซ ไอน้ำและระบบปรับอากาศ 5. การจัดหาที่พัก การจัดการและการบำบัดน้ำเสียของเสีย และสิ่งปฏิกูล 6. การก่อสร้าง 7. การขนส่ง และการขายปลีก การซ่อมยานยนต์ 8. การขนส่ง และสถานที่เก็บสินค้า 9. ที่พักแรมและบริการด้านอาหาร 10. ข้อมูลข่าวสารและการสื่อสาร 11. กิจกรรมทางการเงินและการประกันภัย 12. กิจกรรมอสังหาริมทรัพย์ 13. กิจกรรมการก่อสร้าง วิทยาศาสตร์ และเทคโนโลยี 14. กิจกรรมการบริการและการบริการสนับสนุน 15. การบริการราชการ การป้องกันประเทศ การประมงในทะเล 16. การศึกษา 17. กิจกรรมด้านสุขภาพและงานสังคมสงเคราะห์ 18. ศิลปะ ความบันเทิง และนันทนาการ 19. กิจกรรมบริการด้านอื่น ๆ 20. กิจกรรมการจ้างงานในครัวเรือนส่วนบุคคล การสนับสนุนและบริการที่ขึ้นลงซึ่งใช้เครื่องมือ 21. กิจกรรมขององค์กรระหว่างประเทศ 22. ไม่ทราบ	30.7	5.6	6.4	7.5	2.1	1.3	-	4.4	2.3	-	-	0.1	12.9	1. Agriculture, forestry and fishing 2. Mining and quarrying 3. Manufacturing 4. Electricity, gas, steam and air conditioning supply and remediation activities 5. Water supply; sewerage, waste management and remediation activities 6. Construction 7. Wholesale and retail trade; repair of motor vehicles and motorcycles 8. Transportation and storage 9. Accommodation and food service activities 10. Information and communication 11. Financial and insurance activities 12. Real estate activities 13. Professional, scientific and technical activities 14. Administrative and support service activities 15. Public administration and defence; compulsory social security 16. Education 17. Human health and social work activities 18. Arts, entertainment and recreation 19. Other service activities 20. Activities of households in employment, unaffiliated goods and services-producing activities of households for own use 21. Activities of extraterritorial organizations and bodies 22. Unknown			
รวม Total	5,887.5	204.4	2,092.1	1,765.9	904.6	566.3	113.7	0.4	103.3	101.7	21.9	0.2	7.9				
ชาย Male	3,071.5	96.4	1,011.1	1,011.1	612.6	390.5	101.7	0.4	619.9	520.5	135.2	10.5	56.4				
หญิง Female	2,816.0	108.0	1,081.0	754.8	292.0	175.8	12.0	-	42.4	49.2	8.4	0.2	2.3				
รวม Total	1,050.0	25.7	224.6	385.4	226.8	96.0	32.3	-	27.3	25.8	1.5	1.3	3.2				
ชาย Male	1,310.8	22.4	197.3	288.2	319.6	209.1	76.0	-	84.1	98.3	9.4	1.2	5.2				
หญิง Female	309.6	3.4	52.1	74.9	82.1	48.4	20.2	-	14.0	10.8	2.0	-	1.9				
รวม Total	297.0	6.2	50.6	65.7	62.6	55.2	15.3	-	23.5	14.8	0.8	-	2.4				
ชาย Male	56.6	-	1.1	2.6	3.6	6.0	3.3	-	32.8	6.2	1.0	-	0.2				
หญิง Female	14.2	-	1.6	1.8	2.5	2.0	-	4.7	0.3	1.3	-	-	-				
รวม Total	40.7	-	4.3	2.4	4.5	6.3	2.2	-	13.2	5.6	2.1	-	-				
ชาย Male	89.7	1.2	14.5	19.3	25.7	14.4	4.4	-	4.1	5.1	-	-	1.0				
หญิง Female	513.2	0.7	42.0	67.9	72.8	128.0	23.9	-	113.5	50.4	12.4	-	1.6				
รวม Total	183.0	0.3	8.0	9.6	11.1	11.8	4.0	-	51.9	6.6	78.9	-	0.9				
ชาย Male	54.0	0.6	3.2	3.7	4.7	11.4	2.5	-	17.0	9.4	0.8	-	0.8				
หญิง Female	58.5	0.5	8.7	15.4	14.8	10.7	3.9	-	2.6	1.9	-	-	-				
รวม Total	147.9	3.8	34.8	36.3	36.6	16.7	6.7	-	7.1	5.7	0.2	-	-				
ชาย Male	10.6	0.2	3.3	3.7	2.8	0.4	-	-	-	0.2	-	-	-				
หญิง Female	-	-	-	-	-	-	-	-	-	-	-	-	-				
รวม Total	3.2	-	-	-	0.7	-	-	-	1.1	0.9	-	-	0.5				

รวมวิชาการอื่น ๆ Including Short-Course Vocational

ตารางที่ 5 จำนวนผู้จ้างงาน จำแนกตามชั้นการศึกษาที่สำเร็จ อุตสาหกรรม เพศ และเขตการปกครอง จังหวัดขอนแก่น (ต่อ)
TABLE 5 EMPLOYED PERSONS BY LEVEL OF EDUCATIONAL ATTAINMENT, INDUSTRY, SEX AND AREA, WHOLE KINGDOM (Contd.)

อุตสาหกรรม Industry	มัธยมศึกษาตอนปลาย Upper Secondary Level										อุตสาหกรรม Higher Level		อื่นๆ Others ^{3/}	ไม่ทราบ Unknown	INDUSTRY
	รวม Total	ไม่ มีการศึกษา No schooling	ต่ำกว่า ประถมศึกษา Incomplete Primary	ประถมศึกษา Primary	มัธยมศึกษา ตอนต้น Lower Secondary	สามัญ General/ Academic	สายอาชีพ ศึกษา Vocational	สาขาวิชา- การศึกษา Teacher Training	สาขาวิชา การศึกษ Academic	สาขาวิชา Technical Education	สาขาวิชา- การศึกษา Teacher Training				
หญิง Female	9,425.4	381.7	2,635.2	2,278.2	1,345.5	1,078.6	208.8	0.2	787.8	404.0	255.3	11.1	39.1	39.1	FEMALE
1.เกษตรกรรม การป้อน และการประมง 1. Agriculture, forestry and fishing	4,397.9	247.4	1,785.1	1,332.8	515.1	342.8	50.3	-	60.3	46.4	9.1	0.6	8.1	8.1	1. Agriculture, forestry and fishing
2.การกึ่งเมืองและเมือง 2. Mining and quarrying	4.4	0.9	0.4	1.3	-	0.7	-	-	0.7	0.5	-	-	-	-	2. Mining and quarrying
3.การผลิต 3. Manufacturing	1,467.8	64.5	244.6	316.1	319.1	244.8	53.5	-	113.7	78.3	4.9	8.6	19.8	19.8	3. Manufacturing
4.ไฟฟ้า ก๊าซ ไอน้ำและระบบปรับอากาศ 4. Electricity, gas, steam and air conditioning supply	7.1	-	0.2	1.0	0.7	-	-	-	2.0	1.5	1.7	-	-	-	4. Electricity, gas, steam and air conditioning supply
5.การจัดหาน้ำ การจัดการและบำบัดน้ำเสีย ของเสีย และสิ่งปฏิกูล 5. Water supply, sewerage, waste management and remediation activities	16.7	0.5	3.1	2.6	1.7	3.1	1.2	-	3.3	0.6	0.6	-	-	-	5. Water supply, sewerage, waste management and remediation activities
6.การก่อสร้าง 6. Construction	157.5	9.4	46.0	57.0	21.9	11.1	2.2	-	5.2	3.5	0.7	0.5	0.1	0.1	6. Construction
7.การขายส่ง และการขายปลีก การซ่อมยานยนต์ 7. Wholesale and retail trade; repair of motor vehicles and motorcycles	1,380.4	30.6	303.0	282.7	230.7	234.9	39.0	-	145.0	93.0	17.1	1.1	3.2	3.2	7. Wholesale and retail trade; repair of motor vehicles and motorcycles
8. การขนส่ง และยานที่เดินเท้า 8. Transportation and storage	44.6	0.3	4.0	6.5	10.2	6.0	3.5	-	8.5	5.3	0.3	-	-	-	8. Transportation and storage
9. ที่พักแรมและบริการด้านอาหาร 9. Accommodation and food service activities	660.7	15.6	150.4	153.3	127.1	99.2	27.7	0.2	48.5	32.9	3.6	-	2.2	2.2	9. Accommodation and food service activities
10. ข้อมูลข่าวสารและการสื่อสาร 10. Information and communication	11.6	-	-	0.3	0.9	0.3	0.7	-	7.5	1.9	-	-	-	-	10. Information and communication
11.กิจกรรมทางการเงินและการประกันภัย 11. Financial and insurance activities	74.2	-	0.6	3.1	1.8	5.4	2.6	-	51.1	8.0	1.7	-	-	-	11. Financial and insurance activities
12. กิจกรรมอสังหาริมทรัพย์ 12. Real estate activities	18.1	-	1.3	1.7	3.0	3.0	2.0	-	4.0	2.7	0.4	-	0.1	0.1	12. Real estate activities
13. กิจกรรมการวิจัยและพัฒนา 13. Professional, scientific and technical activities	30.2	-	2.0	0.4	0.5	2.3	2.1	-	13.9	7.3	1.7	-	-	-	13. Professional, scientific and technical activities
14. กิจกรรมการบริการและการบริการสนับสนุน 14. Administrative and support service activities	53.0	0.4	10.2	10.8	8.2	5.4	1.9	-	8.6	5.4	1.6	-	0.4	0.4	14. Administrative and support service activities
15. การบริหารราชการ การป้องกันประเทศ การป้องกันสังคม 15. Public administration and defence; compulsory social security	269.5	0.6	9.9	16.6	13.7	31.2	8.3	-	136.9	32.4	18.9	-	0.9	0.9	15. Public administration and defence; compulsory social security
16. การศึกษา 16. Education	342.3	0.4	6.7	12.0	9.1	14.2	3.3	-	110.9	8.9	176.1	0.4	0.3	0.3	16. Education
17. กิจกรรมด้านสุขภาพและงานสังคมสงเคราะห์ 17. Human health and social work activities	217.1	1.3	9.0	13.5	18.2	37.8	5.3	-	54.3	61.7	15.3	-	0.7	0.7	17. Human health and social work activities
18. ศิลปะ ความบันเทิง และนันทนาการ 18. Arts, entertainment and recreation	47.7	0.7	9.5	8.2	12.9	6.0	1.1	-	5.2	3.5	0.6	-	-	-	18. Arts, entertainment and recreation
19. กิจกรรมบริการด้านอื่น ๆ 19. Other service activities	173.9	4.3	35.7	42.2	43.7	28.3	3.1	-	5.7	10.1	0.4	-	0.4	0.4	19. Other service activities
20. กิจกรรมการจ้างงานในครัวเรือนส่วนบุคคล การผลิตสินค้าและบริการที่ใช้เองซึ่งใช้ในครัวเรือน 20. Activities of households as employers, unincorporated and services-producing activities of households for own use	44.7	4.9	13.4	16.3	6.9	0.9	1.0	-	-	-	-	-	1.4	1.4	20. Activities of households as employers, unincorporated and services-producing activities of households for own use
21. กิจกรรมขององค์การระหว่างประเทศ 21. Activities of extraterritorial organizations and bodies	0.1	-	-	-	-	-	-	-	0.1	-	-	-	-	-	21. Activities of extraterritorial organizations and bodies
22. ไม่ทราบ 22. Unknown	6.0	-	-	-	-	1.2	-	-	2.5	-	0.8	-	1.5	1.5	22. Unknown

↙ รวมอาชีพระยะสั้น ↘ Including Short Course Vocational

ตารางที่ 6 จำนวนผู้มีงานทำ จำแนกตามสถานภาพทำงาน อาชีพ ทั่วราชอาณาจักร
TABLE 6 EMPLOYED PERSONS BY WORK STATUS, OCCUPATION , WHOLE KINGDOM

ไตรมาสที่ 3/2559 : Quarter 3/2016

หน่วยเป็นพัน : In Thousands

อาชีพ	สถานภาพการทำงาน Work Status						TOTAL	OCCUPATION
	รวม	นายจ้าง Employer	ลูกจ้างรัฐบาล Government Employee	ลูกจ้างเอกชน Private Employee	ทำงานส่วนตัว Own Account Worker	ช่วยธุรกิจ ครอบครัว Unpaid Family Worker		
ยอดรวม	38,263.2	1,019.7	3,506.1	14,479.2	12,242.8	6,978.4	37.1	TOTAL
1. ผู้จัดการ ข้าราชการระดับอาวุโส และผู้บัญชาการพิเศษ	1,440.8	434.3	406.3	480.5	88.5	28.0	3.1	1. managers, senior officials and Legislators
2. ผู้ประกอบวิชาชีพด้านต่าง ๆ	2,130.1	25.6	1,199.7	784.6	98.3	20.4	1.6	2. Professionals
3. เจ้าหน้าที่เทคนิคและผู้ประกอบวิชาชีพ ที่เกี่ยวข้องกับด้านต่างๆ	1,697.8	34.1	419.3	1,058.5	140.2	43.0	2.8	3. Technicians and associate professionals
4. เสมียน	1,497.9	4.1	496.8	927.2	20.4	49.3	-	4. Clerks
5. พนักงานบริการและผู้จำหน่ายสินค้า	7,649.9	161.6	433.8	2,129.6	3,307.6	1,616.2	1.2	5. Service workers and sell goods workers
6. ผู้ปฏิบัติงานที่มีฝีมือในด้านการเกษตร ป่าไม้ และประมง	11,862.0	152.0	59.3	716.2	6,384.2	4,547.6	2.7	6. Skilled agricultural forest and fishery workers
7. ช่างฝีมือ และผู้ปฏิบัติงานที่เกี่ยวข้อง	4,361.0	181.8	122.7	2,557.8	1,090.1	387.0	21.6	7. Craft and associate professionals
8. ผู้ควบคุมเครื่องจักรโรงงานและเครื่องจักร และผู้ปฏิบัติงานด้านการประกอบ	3,650.9	19.9	143.6	2,730.6	690.4	65.6	0.9	8. Plant and machine controllers and assemblers
9. ผู้ประกอบอาชีพทางพื้นฐาน	3,895.0	6.2	213.9	3,029.9	421.1	220.6	3.2	9. Elementary occupations
10. คนงานซึ่งมิได้จำแนกไว้ในหมวดอื่น	78.0	0.2	10.6	64.3	2.1	0.8	-	10. Workers not classifiable by occupation

ตารางที่ 6 จำนวนผู้จ้างทำ จำแนกตามสถานภาพทำงาน อาชีพ และเพศ ทวีราชอาณาจักร

TABLE 6 EMPLOYED PERSONS BY WORK STATUS, OCCUPATION AND SEX , WHOLE KINGDOM

หน่วยเป็นพัน : In Thousands

ไตรมาสที่ 3/2559 : Quarter 3/2016

อาชีพ	สถานภาพการทำงาน Work Status						การรวมกลุ่ม Members of Producers' Cooperatives	OCCUPATION
	รวม	นายจ้าง Employer	ลูกจ้างรัฐบาล Government Employee	ลูกจ้างเอกชน Private Employee	ทำงานส่วนตัว Own Account Worker	ช่วยธุรกิจ ครอบครัว Unpaid Family Worker		
ชาย	20,741.5	789.2	1,750.7	8,078.5	7,513.9	2,582.2	27.0	MALE
1. ผู้จัดการ ข้าราชการระดับอาวุโส และผู้บังคับบัญชา	974.0	352.2	295.1	263.3	47.4	13.1	3.0	1. managers, senior officials and Legislators
2. ผู้ประกอบวิชาชีพด้านต่างๆ	861.1	18.5	388.1	371.1	72.5	9.5	1.6	2. Professionals
3. เจ้าหน้าที่เทคนิคและผู้ประกอบวิชาชีพ ที่เกี่ยวข้องกับด้านต่างๆ	796.7	27.2	210.2	457.5	85.2	15.5	1.0	3. Technicians and associate professionals
4. เสมียน	440.7	2.7	146.1	277.2	9.6	5.0	-	4. Clerks
5. พนักงานบริการและผู้จำหน่ายสินค้า	3,083.9	85.6	285.0	852.3	1,213.6	646.9	0.5	5. Service workers and sell goods
6. ผู้ปฏิบัติงานที่มีฝีมือในด้านการเกษตร ป่าไม้ และประมง	6,791.0	111.4	44.4	424.6	4,629.5	1,580.0	1.0	6. Skilled agricultural forest and fishery workers
7. ช่างฝีมือ และผู้ปฏิบัติงานที่เกี่ยวข้อง และผู้ควบคุมเครื่องจักรโรงงานและเครื่องจักร และผู้ปฏิบัติงานด้านการประกอบ	3,204.6	168.8	118.3	2,055.6	654.5	189.3	18.1	7. Craft and associate professionals
8. ผู้ควบคุมเครื่องจักรโรงงานและเครื่องจักร และผู้ปฏิบัติงานด้านการประกอบ	2,568.4	18.6	141.4	1,791.7	579.4	36.9	0.4	8. Plant and machine controllers and assemblers
9. ผู้ประกอบอาชีพพื้นฐาน	1,986.6	4.0	116.9	1,557.8	220.4	86.1	1.4	9. Elementary occupations
10. คนงานซึ่งมิได้จำแนกไว้ในหมวดอื่น	34.7	0.2	5.2	27.6	1.7	-	-	10. Workers not classifiable by occupation
หญิง	17,521.7	230.5	1,755.4	6,400.6	4,728.9	4,396.2	10.1	TOTAL
1. ผู้จัดการ ข้าราชการระดับอาวุโส และผู้บังคับบัญชา	466.8	82.1	111.3	217.2	41.1	15.0	0.1	1. managers, senior officials and Legislators
2. ผู้ประกอบวิชาชีพด้านต่างๆ	1,269.0	7.2	811.6	413.5	25.8	10.9	-	2. Professionals
3. เจ้าหน้าที่เทคนิคและผู้ประกอบวิชาชีพ ที่เกี่ยวข้องกับด้านต่างๆ	901.1	6.9	209.0	601.1	54.9	27.5	1.8	3. Technicians and associate professionals
4. เสมียน	1,057.2	1.4	350.7	650.0	10.8	44.3	-	4. Clerks
5. พนักงานบริการและผู้จำหน่ายสินค้า	4,566.0	76.0	148.8	1,277.3	2,094.0	969.3	0.7	5. Service workers and sell goods
6. ผู้ปฏิบัติงานที่มีฝีมือในด้านการเกษตร ป่าไม้ และประมง	5,071.0	40.6	14.9	291.6	1,754.7	2,967.5	1.7	6. Skilled agricultural forest and fishery workers
7. ช่างฝีมือ และผู้ปฏิบัติงานที่เกี่ยวข้อง และผู้ควบคุมเครื่องจักรโรงงานและเครื่องจักร และผู้ปฏิบัติงานด้านการประกอบ	1,156.4	12.9	4.4	502.1	435.6	197.8	3.5	7. Craft and associate professionals
8. ผู้ควบคุมเครื่องจักรโรงงานและเครื่องจักร และผู้ปฏิบัติงานด้านการประกอบ	1,082.5	1.3	2.2	938.9	111.0	28.7	0.4	8. Plant and machine controllers and assemblers
9. ผู้ประกอบอาชีพพื้นฐาน	1,908.4	2.2	97.0	1,472.1	200.8	134.5	1.9	9. Elementary occupations
10. คนงานซึ่งมิได้จำแนกไว้ในหมวดอื่น	43.3	-	5.5	36.7	0.3	0.8	-	10. Workers not classifiable by occupation

ตารางที่ 6 จำนวนผู้มีงานทำ จำแนกตามสถานภาพทำงาน อาชีพ เพศ และเขตการปกครอง ประเทศไทย (ต่อ)
 TABLE 6 EMPLOYED PERSONS BY WORK STATUS, OCCUPATION, SEX AND AREA, WHOLE KINGDOM (Contd.)

ไตรมาสที่ 3/2559 : Quarter 3/2016

หน่วยเป็นพัน : In Thousands

อาชีพ	สถานภาพการทำงาน Work Status							TOTAL	OCCUPATION
	รวม	นายจ้าง	ลูกจ้างรัฐบาล	ลูกจ้างเอกชน	ทำงานส่วนตัว	ช่วยธุรกิจครอบครัว	การรวมกลุ่ม		
	Total	Employer	Government Employee	Private Employee	Own Account Worker	Unpaid Family Worker	Members of Producers' Cooperatives		
ยอดรวม	17,215.0	623.3	1,861.5	7,944.5	4,552.2	2,218.2	15.4	TOTAL	
ชาย	9,118.8	475.9	899.7	4,240.9	2,655.3	835.0	12.0	MALE	
1. ผู้จัดการ ข้าราชการระดับอาวุโส และผู้บริหารระดับสูง	596.7	241.7	98.9	217.0	28.6	9.7	0.8	1. managers, senior officials and Legislators	
2. ผู้ประกอบวิชาชีพด้านต่างๆ	602.1	13.6	221.3	298.6	60.8	6.3	1.6	2. Professionals	
3. เจ้าหน้าที่เทคนิคและผู้ประกอบวิชาชีพที่เกี่ยวข้องกับด้านต่างๆ	546.7	21.3	138.0	319.2	56.4	10.7	1.0	3. Technicians and associate professionals	
4. เสมียน	272.3	2.0	84.7	175.5	6.3	3.8	-	4. Clerks	
5. พนักงานบริการและผู้จำหน่ายสินค้า	1,943.7	65.4	140.1	589.1	775.1	373.5	0.5	5. Service workers and sell goods workers	
6. ผู้ปฏิบัติงานที่มีฝีมือด้านเกษตร ป่าไม้ และประมง	1,335.6	25.6	18.2	84.4	925.0	282.1	0.3	6. Skilled agricultural forest and fishery workers	
7. ช่างฝีมือ และผู้ปฏิบัติงานที่เกี่ยวข้อง	1,589.1	92.9	60.8	1,006.9	323.4	98.1	7.0	7. Craft and associate professionals	
8. ผู้ควบคุมเครื่องจักรโรงงานและเครื่องจักรและผู้ปฏิบัติงานด้านการประกอบ	1,431.2	11.0	78.5	948.2	372.7	20.7	0.2	8. Plant and machine controllers and assemblers	
9. ผู้ประกอบอาชีพทางพื้นฐาน	770.1	2.2	54.8	576.5	105.9	30.0	0.5	9. Elementary occupations	
10. คนงานซึ่งไม่ได้จำแนกไว้ในหมวดอื่น	31.3	0.2	4.6	25.4	1.1	-	-	10. Workers not classifiable by occupation	

ตารางที่ 6 จำนวนผู้มีงานทำ จำแนกตามสถานภาพทำงาน อาชีพ เพศ และเขตการปกครอง ราชอาณาจักร (ต่อ)

TABLE 6 EMPLOYED PERSONS BY WORK STATUS, OCCUPATION, SEX AND AREA, WHOLE KINGDOM (Contd.)

ไตรมาสที่ 3/2559 : Quarter 3/2016

ในเขตเทศบาล MUNICIPAL AREA ทยอยเป็นพัน : In Thousands

อาชีพ	สถานภาพการทำงาน Work Status						TOTAL	OCCUPATION
	นายจ้าง Employer	ลูกจ้างรัฐบาล Government Employee	ลูกจ้างเอกชน Private Employee	ทำงานส่วนตัว Own Account Worker	ช่วยธุรกิจ ครอบครัว Unpaid Family Worker	การรวมกลุ่ม Members of Producers' Cooperatives		
หญิง	8,096.3	961.7	3,703.6	1,896.9	1,383.2	3.4	TOTAL	
1. ผู้จัดการ ข้าราชการระดับอาวุโส	65.0	61.3	178.8	24.4	8.7	0.1	1. managers, senior officials	
และผู้บริหารระดับกลาง							and Legislators	
2. ผู้ประกอบวิชาชีพด้านต่างๆ	5.9	438.8	326.1	20.8	8.0	-	2. Professionals	
3. เจ้าหน้าที่เทคนิคและผู้ประกอบวิชาชีพ	5.4	126.0	435.5	35.2	21.2	1.0	3. Technicians and associate professionals	
ที่เกี่ยวข้องกับด้านต่างๆ								
4. เสมียน	1.4	202.7	450.6	7.0	29.9	-	4. Clerks	
5. พนักงานบริการและผู้จำหน่ายสินค้า	51.8	68.6	833.7	1,112.9	612.3	-	5. Service workers and sell goods	
6. ผู้ปฏิบัติงานที่มีฝีมือในด้านการเกษตร	8.1	7.7	50.0	328.9	540.3	-	6. Skilled agricultural forest and fishery workers	
ป่าไม้ และประมง								
7. ช่างฝีมือ และผู้ปฏิบัติงานที่เกี่ยวข้อง	8.5	1.7	219.5	192.1	91.2	2.0	7. Craft and associate professionals	
8. ผู้ควบคุมเครื่องจักรโรงงานและเครื่องจักร	0.4	1.8	501.7	66.5	18.2	0.3	8. Plant and machine controllers and assemblers	
และผู้ปฏิบัติงานด้านการประกอบ								
9. ผู้ประกอบอาชีพพื้นฐาน	1.0	48.0	676.4	109.1	52.6	-	9. Elementary occupations	
10. คนงานซึ่งไม่ได้จำแนกไว้ในหมวดอื่น	-	5.3	31.4	-	0.8	-	10. Workers not classifiable by occupation	

ตารางที่ 6 จำนวนผู้มีงานทำ จำแนกตามสถานภาพทำงาน อาชีพ เพศ และเขตการปกครอง ประเทศไทย (ต่อ)
TABLE 6 EMPLOYED PERSONS BY WORK STATUS, OCCUPATION, SEX AND AREA, WHOLE KINGDOM (Contd.)

ไตรมาสที่ 3/2559 : Quarter 3/2016 หน่วยเป็นพัน : In Thousands

อาชีพ	สถานภาพการทำงาน Work Status						TOTAL	OCCUPATION
	นายจ้าง Employer	ลูกจ้างรัฐบาล Government Employee	ลูกจ้างเอกชน Private Employee	ทำงานส่วนตัว Own Account Worker	ช่วยธุรกิจ ครอบครัว Unpaid Family Worker	การรวมกลุ่ม Members of Producers' Cooperatives		
ยอดรวม	21,048.1	1,644.6	6,534.7	7,690.6	4,760.2	21.7	TOTAL	
ชาย	11,622.7	850.9	3,837.7	4,858.6	1,747.3	15.1	MALE	
1. ผู้จัดการ ข้าราชการระดับอาวุโส และผู้บัญชาการหน่วย	377.3	196.2	46.3	18.8	3.3	2.2	1. managers, senior officials and Legislators	
2. ผู้ประกอบวิชาชีพด้านต่างๆ	259.0	166.8	72.5	11.7	3.2	-	2. Professionals	
3. เจ้าหน้าที่เทคนิคและผู้ประกอบวิชาชีพ ที่เกี่ยวข้องกับด้านต่างๆ	250.0	72.3	136.2	28.8	4.7	-	3. Technicians and associate professionals	
4. เสมียน	168.4	61.4	101.8	3.3	1.3	-	4. Clerks	
5. พนักงานบริการและผู้จำหน่ายสินค้า	1,140.1	144.9	263.1	438.5	273.4	-	5. Service workers and sell goods	
6. ผู้ปฏิบัติงานที่มีฝีมือด้านเกษตร ป่าไม้ และประมง	5,455.4	26.2	340.2	3,704.6	1,297.9	0.7	6. Skilled agricultural forest and fishery workers	
7. ช่างฝีมือ และผู้ปฏิบัติงานที่เกี่ยวข้อง	1,615.5	57.5	1,048.7	331.1	91.2	11.1	7. Craft and associate professionals	
8. ผู้ควบคุมเครื่องจักรโรงงานและเครื่องจักร และผู้ปฏิบัติงานด้านการประกอบ	1,137.1	62.9	843.4	206.8	16.2	0.3	8. Plant and machine controls and assemblers	
9. ผู้ประกอบอาชีพทางพื้นฐาน	1,216.5	62.1	981.3	114.4	56.1	0.9	9. Elementary occupations	
10. คนงานซึ่งไม่ได้จำแนกไว้ในหมวดอื่น	3.4	0.6	2.2	0.7	-	-	10. Workers not classifiable by occupation	

ตารางที่ 6 จำนวนผู้มีงานทำ จำแนกตามสถานภาพทำงาน อาชีพ เพศ และเขตการปกครอง ราชอาณาจักร (ต่อ)

TABLE 6 EMPLOYED PERSONS BY WORK STATUS, OCCUPATION, SEX AND AREA, WHOLE KINGDOM (Contd.)

หน่วยเป็นพัน : In Thousands

อาชีพ	สถานภาพการทำงาน Work Status						TOTAL	OCCUPATION
	นายจ้าง Employer	ลูกจ้างรัฐบาล Government Employee	ลูกจ้างเอกชน Private Employee	ทำงานส่วนตัว Own Account Worker	ช่วยธุรกิจ ครอบครัว Unpaid Family Worker	การรวมกลุ่ม Members of Producers' Cooperatives		
หญิง	83.1	793.7	2,697.0	2,832.0	3,012.9	6.7	6.7	TOTAL
1. ผู้จัดการ ข้าราชการระดับอาวุโส และผู้บัญชาผู้บัญชา	17.1	50.0	38.4	16.7	6.3	-	-	1. managers, senior officials and Legislators
2. ผู้ประกอบวิชาชีพด้านต่างๆ	1.3	372.9	87.4	5.0	2.9	-	-	2. Professionals
3. เจ้าหน้าที่เทคนิคและผู้ประกอบวิชาชีพ ที่เกี่ยวข้องกับด้านต่างๆ	1.4	83.1	165.5	19.7	6.3	0.8	0.8	3. Technicians and associate professionals
4. เสมียน	-	148.1	199.4	3.7	14.4	-	-	4. Clerks
5. พนักงานบริการและผู้จำหน่ายสินค้า	24.2	80.2	443.6	981.1	357.0	0.7	0.7	5. Service workers and sell goods
6. ผู้ปฏิบัติงานที่มีฝีมือในด้านการเกษตร ป่าไม้ และประมง	32.4	7.2	241.6	1,425.7	2,427.2	1.7	1.7	6. Skilled agricultural forest and fishery workers
7. ช่างฝีมือ และผู้ปฏิบัติงานที่เกี่ยวข้อง	4.5	2.8	282.7	243.6	106.6	1.5	1.5	7. Craft and associate professionals
8. ผู้ควบคุมเครื่องจักรโรงงานและเครื่องจักร และผู้ปฏิบัติงานด้านการประกอบ	0.9	0.4	437.3	44.5	10.5	0.2	0.2	8. Plant and machine controllers and assemblers
9. ผู้ประกอบอาชีพพื้นฐาน	1.2	49.1	795.7	91.7	81.8	1.9	1.9	9. Elementary occupations
10. คนงานซึ่งไม่ได้จำแนกไว้ในหมวดอื่น	-	0.2	5.4	0.3	-	-	-	10. Workers not classifiable by occupation

ตารางที่ 7 จำนวนผู้มีงานทำ จำแนกตามสถานภาพทำงาน อุตสาหกรรม ทวีราชอาณาจักร
TABLE 7 EMPLOYED PERSONS BY WORK STATUS, INDUSTRY, WHOLE KINGDOM

ไตรมาสที่ 3/2559 : Quarter 3/2016

หน่วยเป็นพัน : In Thousands

อุตสาหกรรม	สถานภาพการทำงาน Work Status							INDUSTRY
	รวม	นายจ้าง	ลูกจ้างรัฐบาล	ลูกจ้างเอกชน	ทำงานส่วนตัว	ช่วยธุรกิจครอบครัว	การรวมกลุ่ม	
	Total	Employer	Government Employee	Private Employee	Own Account Worker	Unpaid Family Worker	Members of Producers' Cooperatives	
ยอดรวม	38,263.2	1,019.7	3,506.1	14,479.2	12,242.8	6,978.4	37.1	TOTAL
1. เกษตรกรรม การป่าไม้ และการประมง	12,706.0	157.5	12.1	1,523.6	6,430.4	4,573.6	2.8	1. Agriculture, forestry and fishing
2. การทำเหมืองแร่ และเหมืองหิน	66.2	0.7	0.7	61.9	2.2	0.6	-	2. Mining and quarrying
3. การผลิต	6,243.0	127.0	40.8	4,884.0	834.4	351.3	5.5	3. Manufacturing
4. ไฟฟ้า ก๊าซ ไอน้ำและระบบปรับอากาศ	127.1	0.1	107.5	19.5	-	-	-	4. Electricity, gas, steam and air conditioning supply
5. การจัดหา การจัดการและการบำบัดน้ำเสีย ของเสีย และสิ่งปฏิกูล	80.0	0.7	56.2	10.9	6.0	6.2	-	5. Water supply; sewerage, waste management and remediation activities
6. การก่อสร้าง	2,167.5	274.1	1.5	1,623.0	154.1	92.4	22.4	6. Construction
7. การขนส่ง และการขุดลอก การซ่อมยานยนต์	6,349.6	243.0	3.0	2,498.1	2,351.0	1,253.9	0.6	7. Wholesale and retail trade; repair of motor vehicles and motorcycles
8. การขนส่ง และสถานที่เก็บสินค้า	1,134.1	16.6	127.9	453.7	516.7	18.5	0.6	8. Transportation and storage
9. ที่พักแรมและบริการด้านอาหาร	2,743.7	104.4	3.4	879.2	1,181.5	575.0	0.2	9. Accommodation and food service activities
10. ข้อมูลข่าวสารและการสื่อสาร	206.6	3.0	33.2	150.3	17.9	2.2	-	10. Information and communication
11. กิจกรรมทางการเงินและการประกันภัย	558.6	0.7	113.0	421.0	20.6	2.5	0.9	11. Financial and insurance activities
12. กิจกรรมอสังหาริมทรัพย์	179.2	11.4	-	117.3	45.9	4.6	-	12. Real estate activities
13. กิจกรรมทางวิชาชีพ วิทยาศาสตร์ และเทคนิค	330.1	20.2	42.6	183.1	74.0	8.8	1.4	13. Professional, scientific and technical activities
14. กิจกรรมการบริหารและการบริการสนับสนุน	563.2	19.2	6.1	469.9	51.8	16.1	-	14. Administrative and support service activities
15. การบริหารราชการ การป้องกันประเทศ การประกันสังคม	1,555.8	-	1,555.8	-	-	-	-	15. Public administration and defence; compulsory social security
16. การศึกษา	1,134.1	6.3	885.5	228.4	11.0	2.9	-	16. Education
17. กิจกรรมด้านสุขภาพและงานสังคมสงเคราะห์	698.0	6.0	489.0	170.2	29.1	3.1	0.6	17. Human health and social work activities
18. ศิลปะ ความบันเทิง และนันทนาการ	255.8	9.3	21.2	109.9	92.1	23.4	-	18. Arts, entertainment and recreation
19. กิจกรรมบริการด้านอื่น ๆ	815.7	18.3	5.2	325.5	421.9	42.7	2.2	19. Other service activities
20. กิจกรรมการจ้างงานในครัวเรือนส่วนบุคคล การผลิตสินค้าและบริการที่ขึ้นเองเพื่อใช้ในครัวเรือน	243.3	-	-	243.3	-	-	-	20. Activities of households as employers; undifferentiated goods and services-producing activities of households for own use
21. กิจกรรมขององค์การระหว่างประเทศ	4.4	-	-	4.4	-	-	-	21. Activities of extraterritorial organizations and bodies
22. ไม่ทราบ	101.1	1.1	1.3	95.9	2.1	0.8	-	22. Unknown

ตารางที่ 7 จำนวนผู้จ้างงาน จำแนกตามสถานภาพทำงาน อุตสาหกรรม และเพศ ทั้งราชอาณาจักร
TABLE 7. EMPLOYED PERSONS BY WORK STATUS, INDUSTRY AND SEX, WHOLE KINGDOM

อุตสาหกรรม Industry	สถานภาพการทำงาน Work Status					รวม Total	INDUSTRY
	นายจ้าง Employer	ลูกจ้างรัฐบาล Government Employee	ลูกจ้างเอกชน Private Employee	Own Account Worker	unpaid Family Worker		
ชาย	789.2	1,750.7	8,078.5	7,513.9	2,882.2	27.0	MALE
1. เกษตรกรรม การป่าไม้ และการประมง	112.9	7.0	933.3	4,669.9	1,995.7	1.1	1. Agriculture, forestry and fishing
2. การทำเหมืองแร่ และหินอ่อน	0.2	0.7	53.4	1.6	-	-	2. Mining and quarrying
3. การผลิต	100.6	22.1	2,551.3	342.5	141.0	1.7	3. Manufacturing
4. ไฟฟ้า ก๊าซ ไอน้ำ และระบบปรับอากาศ	0.1	84.5	17.0	-	-	-	4. Electricity, gas, steam and air conditioning supply
5. การจัดหา การจัดการและการบำบัดน้ำเสีย ขยะมูล และสิ่งปฏิกูล	0.5	37.5	8.2	4.9	2.0	-	5. Water supply; sewerage, waste management and remediation activities
6. การก่อสร้าง	268.5	1.2	1,370.0	148.4	51.6	20.5	6. Construction
7. การขนส่ง และการพาณิชย์ การซ่อมยานยนต์	182.5	-	1,369.1	1,131.3	501.5	-	7. Wholesale and retail trade; repair of motor vehicles and motorcycles
8. การขนส่ง และสถานที่สินค้า	13.6	90.1	355.3	492.4	9.1	0.5	8. Transportation and storage
9. ที่พักแรมและบริการด้านอาหาร	45.8	0.7	324.3	362.6	240.2	0.2	9. Accommodation and food service activities
10. ข้อมูลข่าวสารและการสื่อสาร	2.3	17.8	89.1	14.4	0.3	0.7	10. Information and communication
11. กิจกรรมทางการเงินและการประกันภัย	0.5	50.8	182.1	9.2	1.0	0.7	11. Financial and insurance activities
12. กิจกรรมอสังหาริมทรัพย์	8.8	-	49.8	24.0	2.1	-	12. Real estate activities
13. กิจกรรมทวิภาคี วิทยาศาสตร์ และเทคโนโลยี	17.1	23.9	80.4	57.7	2.9	1.4	13. Professional, scientific and technical activities
14. กิจกรรมการบริการและการบริการสนับสนุน	13.7	3.4	275.2	35.5	5.8	-	14. Administrative and support service activities
15. การบริหารราชการ การป้องกันประเทศ การประมงสัตว์	-	963.8	-	-	-	-	15. Public administration and defence; compulsory social security
16. การศึกษา	4.4	317.5	62.8	5.8	1.6	-	16. Education
17. กิจกรรมด้านสุขภาพและงานสังคมสงเคราะห์	1.2	111.7	48.2	4.3	0.3	0.5	17. Human health and social work activities
18. ศิลปะ วัฒนธรรม และนันทนาการ	8.4	15.6	52.8	54.4	10.5	-	18. Arts, entertainment and recreation
19. กิจกรรมบริการอื่น ๆ	7.7	2.2	172.1	152.4	16.6	0.5	19. Other service activities
20. กิจกรรมการจ้างงานในครัวเรือนส่วนบุคคล การผลิตสินค้าและบริการที่หักออกจากข้อมูลครัวเรือน	-	-	35.7	-	-	-	20. Activities of households as employers, undifferentiated goods and services-producing activities of households for own use
21. กิจกรรมขององค์กรระหว่างประเทศ	-	-	2.8	-	-	-	21. Activities of extraterritorial organizations and bodies
22. ไม่ทราบ	0.2	0.3	45.8	1.7	-	-	22. Unknown
หญิง	230.5	1,755.4	6,400.6	4,728.9	4,396.2	10.1	FEMALE
1. เกษตรกรรม การป่าไม้ และการประมง	44.6	5.1	596.3	1,760.5	2,977.9	1.7	1. Agriculture, forestry and fishing
2. การทำเหมืองแร่ และหินอ่อน	0.4	-	8.5	0.7	0.6	-	2. Mining and quarrying
3. การผลิต	308.9	26.4	2,332.8	492.0	210.3	3.8	3. Manufacturing
4. ไฟฟ้า ก๊าซ ไอน้ำ และระบบปรับอากาศ	-	23.0	2.5	-	-	-	4. Electricity, gas, steam and air conditioning supply
5. การจัดหา การจัดการและการบำบัดน้ำเสีย ขยะมูล และสิ่งปฏิกูล	0.2	18.7	2.7	1.1	4.2	-	5. Water supply; sewerage, waste management and remediation activities
6. การก่อสร้าง	5.6	0.2	253.0	5.7	40.8	1.9	6. Construction
7. การขนส่ง และการพาณิชย์ การซ่อมยานยนต์	60.6	3.0	1,129.0	1,219.7	752.4	0.6	7. Wholesale and retail trade; repair of motor vehicles and motorcycles
8. การขนส่ง และสถานที่สินค้า	3.0	37.9	98.5	24.3	9.4	0.2	8. Transportation and storage
9. ที่พักแรมและบริการด้านอาหาร	58.6	2.7	555.0	818.9	334.8	-	9. Accommodation and food service activities
10. ข้อมูลข่าวสารและการสื่อสาร	0.7	15.4	61.2	3.5	1.9	-	10. Information and communication
11. กิจกรรมทางการเงินและการประกันภัย	0.2	62.2	238.9	11.4	1.4	0.2	11. Financial and insurance activities
12. กิจกรรมอสังหาริมทรัพย์	2.6	-	67.5	21.9	2.6	-	12. Real estate activities
13. กิจกรรมทวิภาคี วิทยาศาสตร์ และเทคโนโลยี	3.1	18.7	102.7	16.3	5.9	-	13. Professional, scientific and technical activities
14. กิจกรรมการบริการและการบริการสนับสนุน	5.6	2.8	194.7	16.3	10.3	-	14. Administrative and support service activities
15. การบริหารราชการ การป้องกันประเทศ การประมงสัตว์	-	592.0	-	-	-	-	15. Public administration and defence; compulsory social security
16. การศึกษา	1.8	568.0	165.7	5.2	1.3	-	16. Education
17. กิจกรรมด้านสุขภาพและงานสังคมสงเคราะห์	4.8	377.4	122.0	24.9	2.7	0.1	17. Human health and social work activities
18. ศิลปะ วัฒนธรรม และนันทนาการ	113.2	5.7	57.1	36.8	12.8	-	18. Arts, entertainment and recreation
19. กิจกรรมบริการอื่น ๆ	10.7	2.9	153.4	269.6	26.1	1.7	19. Other service activities
20. กิจกรรมการจ้างงานในครัวเรือนส่วนบุคคล การผลิตสินค้าและบริการที่หักออกจากข้อมูลครัวเรือน	-	-	207.6	-	-	-	20. Activities of households as employers, undifferentiated goods and services-producing activities of households for own use
21. กิจกรรมขององค์กรระหว่างประเทศ	-	-	1.6	-	-	-	21. Activities of extraterritorial organizations and bodies
22. ไม่ทราบ	0.9	1.0	50.1	0.3	0.8	-	22. Unknown

ไตรมาสที่ 3/2559 - Quarter 3/2016

หน่วยนับพัน : in Thousands

ตารางที่ 7 จำนวนผู้จ้างงานทำ งานตามสถานภาพทำงาน อุตสาหกรรม เพศ และเขตการปกครอง ที่ราชอาณาจักร (ต่อ)

TABLE 7 EMPLOYED PERSONS BY WORK STATUS, INDUSTRY, SEX AND AREA, WHOLE KINGDOM (Contd.)

ไตรมาสที่ 3/2559 : Quarter 3/2016

ในเขตเทศบาล MUNICIPAL AREA

หน่วยเป็นพัน : In Thousands

อุตสาหกรรม	สถานภาพการทำงาน Work Status						การรวมกลุ่ม Members of Producers' Cooperatives	INDUSTRY
	นายจ้าง Employer	ลูกจ้างรัฐบาล Government Employee	ลูกจ้างเอกชน Private Employee	ทำงานส่วนตัว Own Account Worker	ช่วยธุรกิจ ครอบครัว Unpaid Family Worker	Total		
รวม	147.4	961.7	3,703.6	1,896.9	1,383.2	3.4		FEMALE
หญิง								
1.เกษตรกรรม การป่าไม้ และการประมง	9.0	2.0	106.2	328.5	542.5	-	-	1. Agriculture, forestry and fishing
2.การทำเหมืองแร่ และเหมืองหิน	-	-	5.8	-	-	-	-	2. Mining and quarrying
3. การผลิต	17.2	16.4	1,245.1	226.1	1092	2.1	-	3. Manufacturing
4. ไฟฟ้า ก๊าซ ไอน้ำ และระบบปรับอากาศ	-	16.4	2.1	-	-	-	-	4. Electricity, gas, steam and air conditioning supply
5. การจัดหา น้ำ การจัดการและการบำบัดน้ำเสีย ของเสีย และสิ่งปฏิกูล	0.2	7.6	0.9	0.9	0.6	-	-	5. Water supply, sewerage, waste management and remediation activities
6. การก่อสร้าง	3.9	0.2	125.4	4.2	15.9	-	-	6. Construction
7. การขนส่ง และการขายปลีก การซ่อมยานยนต์	43.5	1.8	696.1	611.2	432.3	-	-	7. Wholesale and retail trade; repair of motor vehicles and motorcycles
8. การขนส่ง และสถานที่เก็บสินค้า	1.9	31.3	69.1	18.6	7.5	0.2	-	8. Transportation and storage
9. ที่พักแรมและบริการด้านอาหาร	43.7	1.2	376.6	458.8	228.9	-	-	9. Accommodation and food service activities
10. ข้อมูลข่าวสารและการสื่อสาร	0.7	12.9	53.9	2.0	1.6	-	-	10. Information and communication
11. กิจกรรมทางการเงินและการประกันภัย	0.2	45.7	187.1	6.4	0.6	0.2	-	11. Financial and insurance activities
12. กิจกรรมอสังหาริมทรัพย์	2.1	-	56.2	16.0	2.1	-	-	12. Real estate activities
13. กิจกรรมทางวิชาชีพ วิทยาศาสตร์ และเทคนิค	3.1	9.9	85.7	12.6	5.3	-	-	13. Professional, scientific and technical activities
14. กิจกรรมการบริหารและการบริหารสนับสนุน	4.7	1.1	153.5	11.2	6.4	-	-	14. Administrative and support service activities
15. การบริหารราชการ การป้องกันประเทศ การประกันสังคม	-	322.5	-	-	-	-	-	15. Public administration and defence; compulsory social security
16. การศึกษา	1.8	282.9	110.2	3.9	0.8	-	-	16. Education
17. กิจกรรมด้านสุขภาพและงานสังคมสงเคราะห์	4.5	204.4	89.3	14.9	1.6	0.1	-	17. Human health and social work activities
18. ศิลปะ ความบันเทิง และนันทนาการ	0.2	2.6	36.5	18.5	7.7	-	-	18. Arts, entertainment and recreation
19. กิจกรรมบริการด้านอื่น ๆ	9.9	2.3	94.8	163.2	19.4	0.9	-	19. Other service activities
20. กิจกรรมการจ้างงานในครัวเรือนส่วนบุคคล การผลิตสินค้าและบริการที่ซื้อในครัวเรือน	-	-	162.9	-	-	-	-	20. Activities of households as employers; undifferentiated goods and services-producing activities of households for own use
21. กิจกรรมขององค์กรระหว่างประเทศ	-	-	1.5	-	-	-	-	21. Activities of extraterritorial organizations and bodies
22. ไม่ทราบ	0.9	0.7	44.8	-	0.8	-	-	22. Unknown

ตารางที่ 7 จำนวนผู้จ้างงาน จำแนกตามสถานภาพทำงาน อุตสาหกรรม เพศ และเขตการปกครอง ราชอาณาจักร (ต่อ)
TABLE 7 EMPLOYED PERSONS BY WORK STATUS, INDUSTRY, SEX AND AREA, WHOLE KINGDOM (Contd.)

ไตรมาสที่ 3/2559 - Quarter 3/2016

นอกเขตเทศบาล NON-MUNICIPAL AREA

หน่วยเป็นพัน : In Thousands

อุตสาหกรรม	รวม	สถานภาพการทำงาน Work Status						การรวมกลุ่ม Members of Producers' Cooperatives	INDUSTRY
		นายจ้าง Employer	ผู้จ้างรัฐภาค Government Employee	ลูกจ้างเอกชน Private Employee	ทำงานส่วนตัว Own Account Worker	ช่วยธุรกิจ ครอบครัว Unpaid Family Worker			
อุตสาหกรรม	Total	Employer	Government Employee	Private Employee	Own Account Worker	Unpaid Family Worker	Members of Producers' Cooperatives	TOTAL	
1. เกษตรกรรม การปศุสัตว์ และการประมง	21,048.1	396.3	1,644.6	6,534.7	7,690.6	4,760.2	21.7	TOTAL	
2. การทำเหมืองแร่ และเหมืองหิน	11,622.7	313.2	850.9	3,837.7	4,858.6	1,747.3	15.1	MALE	
3. การผลิต	5,887.5	87.8	5.4	745.2	3,737.0	1,311.5	0.8	1. Agriculture, forestry and fishing	
4. ไฟฟ้า ก๊าซ ไอน้ำและระบบปรับอากาศ	30.7	0.2	-	28.9	1.6	-	-	2. Mining and quarrying	
5. การจัดหาไฟฟ้า การจัดการและการบำบัดน้ำเสีย	1,466.6	35.2	2.1	1,186.5	177.0	65.5	0.4	3. Manufacturing	
6. การก่อสร้าง	51.6	-	42.8	8.8	-	-	-	4. Electricity, gas, steam and air conditioning supply	
7. การขายส่ง และการขายปลีก การซ่อมยานยนต์	27.1	0.4	17.2	4.9	2.8	1.8	-	5. Water supply, sewerage, waste management and remediation activities	
8. การขนส่ง และสถานที่เก็บสินค้า	1,050.0	123.9	0.4	806.5	77.8	27.5	13.8	6. Construction	
9. ที่พักรวมและบริการด้านอาหาร	1,310.8	40.7	-	542.5	486.1	241.4	-	7. Wholesale and retail trade; repair of motor vehicles and motorcycles	
10. ข้อมูลข่าวสารและการสื่อสาร	309.6	3.0	21.2	129.1	153.3	2.9	-	8. Transportation and storage	
11. กิจกรรมทางการเงินและการประกันภัย	297.0	12.0	-	85.0	112.7	87.4	-	9. Accommodation and food service activities	
12. กิจกรรมก่อสร้าง	20.4	-	3.5	12.5	4.4	-	-	10. Information and communication	
13. กิจกรรมทางวิชาชีพ วิทยาศาสตร์ และเทคนิค	56.6	0.2	13.8	37.1	4.7	0.9	-	11. Financial and insurance activities	
14. กิจกรรมการบริหารและการบริการสนับสนุน	14.2	0.4	-	8.4	5.1	0.3	-	12. Real estate activities	
15. การบริหารราชการ การป้องกันประเทศ	40.7	0.7	14.8	13.7	11.5	-	-	13. Professional, scientific and technical activities	
16. การศึกษา	89.7	3.0	1.8	75.8	8.2	0.9	-	14. Administrative and support service activities	
17. กิจกรรมด้านสุขภาพและงานสังคมสงเคราะห์	513.2	-	513.2	-	-	-	-	15. Public administration and defence; compulsory social security	
18. ศิลปะ ความบันเทิง และนันทนาการ	183.0	0.5	163.3	18.7	0.5	-	-	16. Education	
19. กิจกรรมบริการด้านอื่น ๆ	54.0	-	42.1	9.5	2.5	-	-	17. Human health and social work activities	
20. กิจกรรมการจ้างงานในครัวเรือนส่วนบุคคล	58.5	4.3	9.0	25.1	15.1	5.1	-	18. Arts, entertainment and recreation	
การผลิตสินค้าและบริการที่ขึ้นเองเพื่อใช้ในครัวเรือน	147.9	1.0	0.5	86.6	57.8	2.0	-	19. Other service activities	
21. กิจกรรมขององค์กรระหว่างประเทศ	10.6	-	-	10.6	-	-	-	20. Activities of households as employers; undifferentiated goods and service-producing activities of households for own use	
22. ไม่ทราบ	-	-	-	-	-	-	-	21. Activities of extraterritorial organizations and bodies	
	3.2	-	-	2.5	0.7	-	-	22. Unknown	

ตารางที่ 7 จำนวนผู้จ้างงาน จำแนกตามสถานภาพทำงาน อุตสาหกรรม เพศ และเขตการปกครอง ราชอาณาจักร (ต่อ)

TABLE 7 EMPLOYED PERSONS BY WORK STATUS, INDUSTRY, SEX AND AREA, WHOLE KINGDOM (Contd.)

ไตรมาสที่ 3/2559 - Quarter 3/2016

นอกเขตเทศบาล NON-MUNICIPAL AREA

หน่วยเป็นพัน : In Thousands

อุตสาหกรรม	รวม	นายจ้าง Employer	สถานภาพการทำงาน Work Status			การรวมกลุ่ม Members of Producers' Cooperatives	INDUSTRY
			ลูกจ้างรัฐบาล Government Employee	ลูกจ้างเอกชน Private Employee	ทำงานส่วนตัว Own Account Worker		
	9,425.4	83.1	793.7	2,697.0	2,832.0	3,012.9	6.7
หญิง	4,397.9	35.6	3.1	490.1	1,432.0	2,435.4	1.7
1. เกษตรกรรม การป่าไม้ และการประมง	4.4	0.4	-	2.7	0.7	0.6	-
2. การทำเหมืองแร่ และเหมืองหิน	1,467.8	9.3	2.3	1,087.6	265.9	101.1	1.7
3. การผลิต	7.1	-	6.7	0.5	-	-	-
4. ไฟฟ้า ก๊าซ ไอน้ำ และระบบปรับอากาศ	16.7	-	11.1	1.8	0.3	3.5	-
5. การจัดหาไฟฟ้า การจัดการและบำบัดน้ำเสีย ของเสีย และสิ่งปฏิกูล	157.5	1.7	-	127.6	1.5	24.9	1.9
6. การก่อสร้าง	1,380.4	17.1	1.2	432.9	608.5	320.2	0.6
7. การขายส่ง และการขายปลีก การซ่อมยานยนต์	44.6	1.1	6.6	29.3	5.7	1.9	-
8. การขนส่ง และสถานที่เก็บสินค้า	660.7	14.9	1.5	178.4	360.1	105.8	-
9. ที่พักแรมและบริการด้านอาหาร	11.6	-	2.6	7.3	1.5	0.2	-
10. ข้อมูลข่าวสารและการสื่อสาร	74.2	-	16.5	51.9	5.0	0.8	-
11. กิจกรรมทางกาสิโนและการพนัน	18.1	0.5	-	11.3	5.8	0.5	-
12. กิจกรรมอสังหาริมทรัพย์	30.2	-	8.8	17.1	3.7	0.6	-
13. กิจกรรมทางวิชาชีพ วิทยาศาสตร์ และเทคนิค	53.0	0.9	1.7	41.3	5.2	4.0	-
14. กิจกรรมการบริหารและการบริการสนับสนุน	269.5	-	269.5	-	-	-	-
15. การบริหารราชการ การป้องกันประเทศ การประกันสังคม	342.3	-	285.0	55.5	1.3	0.5	-
16. การศึกษา	217.1	0.3	173.0	32.7	10.0	1.2	-
17. กิจกรรมด้านสุขภาพและงานสังคมสงเคราะห์	47.7	0.7	3.1	20.6	18.3	5.1	-
18. ศิลปะ ความบันเทิง และนันทนาการ	173.9	0.8	0.7	58.6	106.4	6.6	0.9
19. กิจกรรมบริการด้านอื่น ๆ	44.7	-	-	44.7	-	-	-
20. กิจกรรมการจ้างงานในครัวเรือนส่วนบุคคล การผลิตสินค้าและบริการที่ตนเองทำในครัวเรือน	0.1	-	-	0.1	-	-	-
21. กิจกรรมขององค์กรระหว่างประเทศ	6.0	-	0.3	5.3	0.3	-	-
22. ไม่ทราบ							

1. Agriculture, forestry and fishing
2. Mining and quarrying
3. Manufacturing
4. Electricity, gas, steam and air conditioning supply
5. Water supply; sewerage, waste management
and remediation activities
6. Construction
7. Wholesale and retail trade; repair of motor vehicles and motorcycles
8. Transportation and storage
9. Accommodation and food service activities
10. Information and communication
11. Financial and insurance activities
12. Real estate activities
13. Professional, scientific and technical activities
14. Administrative and support service activities
15. Public administration and defence;
compulsory social security
16. Education
17. Human health and social work activities
18. Arts, entertainment and recreation
19. Other service activities
20. Activities of households as employers; undifferentiated goods
and service-producing activities of households for own use
21. Activities of extraterritorial organizations and bodies
22. Unknown

ตารางที่ 8 จำนวนผู้จ้างทำ งานภาคอาชีพ และอุตสาหกรรม ทั้งราชอาณาจักร

TABLE 8 EMPLOYED PERSONS BY OCCUPATION AND INDUSTRY , WHOLE KINGDOM

หน่วยนับพัน : in Thousands

อาชีพ	อุตสาหกรรม Industry													การจ้างและ ภาคส่วน Financial intermediation	TOTAL
	รวม	เกษตรกรรม Agriculture	การทำ เหมืองแร่ และพลังงาน Mining	การผลิต Manufacturing	ไฟฟ้า ก๊าซ ไอน้ำระบบรับ น้ำเสียและประปา Water supply sewerage, waste	จစ်น้ำ บำบัด น้ำเสียและประปา	การก่อสร้าง Construction	การขายปลีก การซ่อมแซม whole sale/retail	การขนส่ง และ ยานที่เดินดิน Transportation and storage	ที่พักแรมและ บริการด้านอาหาร Accommodation and food service	ข้อมูลข่าวสาร และการสื่อสาร Information communication	การจ้างและ ภาคส่วน Financial intermediation	OCCUPATION		
ยอดรวม	38,283.2	12,706.0	66.2	6,243.0	127.1	80.0	2,167.5	6,349.6	1,134.1	2,743.7	206.6	558.6	TOTAL		
1. ผู้จัดการ ข้าราชการระดับอาวุโส และผู้บังคับบัญชา	1,440.8	13.6	1.9	213.1	8.0	2.3	221.1	270.1	40.3	101.1	22.1	90.2	1. managers, senior officials and Legislators		
2. ผู้ประกอบการวิชาชีพชั้นต่างๆ	2,130.1	6.9	6.0	219.1	20.5	6.0	43.8	93.5	24.1	20.0	70.8	54.6	2. Professionals		
3. เจ้าหน้าที่เทคนิคและผู้ประกอบอาชีพ ที่เกี่ยวข้องกับด้านต่างๆ	1,697.8	5.9	3.8	402.0	19.2	6.2	72.0	188.4	48.1	30.0	52.0	224.3	3. Technicians and associate professionals		
4. เสมียน	1,497.9	3.8	5.4	326.0	11.3	11.6	28.5	212.8	115.3	63.0	21.7	130.6	4. Clerks		
5. พนักงานบริการและผู้จำหน่ายสินค้า	7,649.9	8.3	2.5	128.9	4.1	3.0	7.4	3,943.7	54.8	2,244.1	11.8	23.8	5. Service workers and sell goods		
6. ผู้ปฏิบัติงานที่มีฝีมือด้านเกษตร ปศุสัตว์ และประมง	11,862.0	11,730.4	0.1	11.9	1.5	3.0	0.5	18.6	0.7	9.4	-	-	6. Skilled agricultural forest and fishery workers		
7.ช่างฝีมือ และผู้ปฏิบัติงานที่เกี่ยวข้อง	4,361.0	11.9	13.6	2,210.9	41.8	15.8	1,141.3	607.9	24.3	43.5	22.5	4.7	7. Craft and associate professionals		
8. ผู้ควบคุมเครื่องจักรโรงงานและเครื่องจักร และผู้ปฏิบัติงานด้านประกอบ	3,650.9	74.1	25.1	2,112.6	6.0	9.8	126.9	271.2	764.6	21.9	2.0	20.4	8. Plant and machine controllers and assemblers		
9. ผู้ประกอบอาชีพงานพื้นฐาน	3,895.0	851.2	7.7	614.7	13.0	21.9	526.0	742.6	61.9	208.4	3.7	7.3	9. Elementary occupations		
10. คนงานซึ่งมิได้จำแนกไว้ในหมวดอื่น	78.0	-	-	3.8	1.8	0.5	-	0.8	-	2.4	-	2.7	10. Workers not classifiable by occupation		

ตารางที่ 8 จำนวนผู้จ้างงาน จำแนกตามอาชีพ และอุตสาหกรรม ที่ราชอาณาจักร (ต่อ)

TABLE 8 EMPLOYED PERSONS BY OCCUPATION AND INDUSTRY , WHOLE KINGDOM (Contd.)

หน่วยนับพัน : in Thousands

อาชีพ	อุตสาหกรรม (ต่อ) Industry (Contd.)											TOTAL
	กิจกรรม ที่ดินอสังหาริมทรัพย์ Real estate activities	กิจกรรมทางวิชาชีพ วิทย์และเทคโนโลยี Professional/scientific technical activities	การบริหารสนับสนุน และปฏิบัติการสนับสนุน Administrative support service activities	การบริหารราชการ บังคับบัญชา Public admini- stration defence	การศึกษา Education	กิจกรรมด้านสุขภาพ งานสังคมสงเคราะห์ Health and social work	ศิลปะ ความบันเทิง และนันทนาการ Art entertainment	บริการด้านอื่นๆ Other service	งานในครัวเรือน ส่วนบุคคล Activities of household	กิจกรรมนอก อาณาเขต Extra- territorial	ไม่ทราบ Unknown	
ยอดรวม	179.2	330.1	563.2	1,555.8	1,134.1	698.0	255.8	815.7	243.3	4.4	101.1	
1. ผู้จัดการ ข้าราชการระดับอาวุโส และผู้บังคับบัญชา	34.3	16.0	26.2	309.0	42.8	10.2	3.7	9.1	-	1.6	4.3	1. managers, senior officials and Legislators
2. ผู้ประกอบวิชาชีพชั้นต่างๆ	6.3	135.5	15.9	246.6	827.2	270.1	47.5	8.7	-	0.1	7.1	2. Professionals
3. เจ้าหน้าที่เทคนิคและผู้ประกอบวิชาชีพ ที่เกี่ยวข้องกับด้านต่างๆ	32.2	106.1	27.6	215.1	24.8	158.8	31.7	44.4	-	0.4	4.7	3. Technicians and associate professionals
4. เสมียน	21.4	29.8	80.8	277.1	68.3	57.3	14.8	6.3	-	0.0	12.2	4. Clerks
5. พนักงานบริการและผู้จำหน่ายสินค้า	60.5	3.4	226.2	208.1	126.2	142.4	59.4	312.1	73.1	2.3	4.0	5. Service workers and sell goods
6. ผู้ปฏิบัติงานที่มีฝีมือในด้านการเกษตร ปศุสัตว์ และประมง	1.7	10.4	12.4	29.6	5.9	4.0	17.3	0.8	4.1	-	-	6. Skilled agricultural forest and fishery workers
7. ช่างฝีมือ และผู้ปฏิบัติงานที่เกี่ยวข้อง	6.0	15.2	16.0	41.2	3.1	9.8	4.5	123.3	2.0	-	1.8	7. Craft and associate professionals
8. ผู้ควบคุมเครื่องจักรโรงงานและเครื่องจักร และผู้ปฏิบัติงานด้านประกอบ	0.2	5.2	37.2	83.2	17.4	15.7	6.6	22.6	18.9	-	9.3	8. Plant and machine controllers and assemblers
9. ผู้ประกอบอาชีพงานพื้นฐาน	16.7	7.6	120.9	140.5	18.5	27.6	69.9	288.5	145.2	-	1.1	9. Elementary occupations
10. คนงานซึ่งมิได้จำแนกไว้ในหมวดอื่น	-	1.0	-	5.7	-	2.3	0.4	-	-	-	56.6	10. Workers not classifiable by occupation

ตารางที่ 8 จำนวนผู้จ้างงานจำแนกตามอาชีพ อุตสาหกรรม และ เพศ ทั้งราชอาณาจักร
TABLE 8 EMPLOYED PERSONS BY OCCUPATION INDUSTRY AND SEX, WHOLE KINGDOM

อาชีพ Occupation	อุตสาหกรรม Industry										กิจการกลางและ การประกันภัย Financial intermediation	กิจการสื่อสาร และการสื่อสาร Information and communication	ที่พักและ บริการด้านอาหาร Accommodation and food service	การขนส่ง และ สถานที่เก็บสินค้า Transportation and storage	การขนส่ง การขายปลีก การขายส่ง whole sale&retail	ไฟฟ้า น้ำ ประปา และเสีย น้ำ Water supply sewerage, waste	การผลิต Manufacturing	ไฟฟ้า และ อิเล็กทรอนิกส์ Electricity	เหมืองแร่ และหิน Mining	รวม Total	OCCUPATION
	เกษตรกรรม และการประมง Agriculture and fishing	การก่อสร้าง Construction	การขนส่ง การขายปลีก การขายส่ง whole sale&retail	การขนส่ง และ สถานที่เก็บสินค้า Transportation and storage	ที่พักและ บริการด้านอาหาร Accommodation and food service	กิจการกลางและ การประกันภัย Financial intermediation	กิจการสื่อสาร และการสื่อสาร Information and communication														
ชาย	20,741.5	7,319.8	55.9	3,159.2	101.6	53.2	1,860.3	3,184.3	960.9	973.8	123.9	244.4	45.3	1.1	244.4	MALE	1. managers, senior officials and legislators				
1. ผู้จัดการ ข้าราชการระดับอาวุโส และผู้บัญชาการฝ่าย	974.0	8.6	1.9	129.4	6.3	2.1	206.6	164.0	28.4	52.2	11.6	45.3	1.1	45.3	1.1	1.1	1.1				
2. ผู้ประกอบวิชาชีพชั้นต่างๆ	861.1	3.5	3.4	109.8	13.9	4.7	35.0	47.8	15.2	12.0	49.5	26.7	2.0	26.7	2.0	2.0	2.0				
3. เจ้าหน้าที่เทคนิคและผู้ประกอบวิชาชีพที่เกี่ยวข้องกันต่างๆ	796.7	4.4	3.5	186.4	14.0	6.2	59.1	69.7	29.3	12.9	28.5	88.1	3.0	88.1	3.0	3.0	3.0				
4. เสมียน	440.7	0.7	1.8	97.0	4.6	2.8	3.9	62.2	54.2	21.4	4.2	43.6	4.0	43.6	4.0	4.0	4.0				
5. พนักงานบริการและผู้จำหน่ายสินค้า	3,083.9	6.0	2.5	59.4	3.1	2.6	4.4	1,580.6	24.7	765.5	4.2	13.3	5.0	13.3	5.0	5.0	5.0				
6. ผู้ปฏิบัติงานที่มีฝีมือในด้านการเกษตร ป่าไม้ และประมง	6,791.0	6,692.5	0.1	8.4	1.5	2.2	-	10.2	0.4	8.5	-	-	-	-	-	-	-				
7. ช่างฝีมือ และผู้ปฏิบัติงานที่เกี่ยวข้อง	3,204.6	7.7	13.6	1,246.2	41.8	12.9	1,070.4	555.9	23.8	26.1	21.9	4.6	7.0	4.6	7.0	7.0	7.0				
8. ผู้ควบคุมเครื่องจักรโรงงานและเครื่องจักร และผู้ปฏิบัติงานด้านการประกอบ	2,568.4	73.7	23.0	1,089.5	6.0	9.5	126.2	257.9	739.4	19.5	2.0	20.4	8.0	20.4	8.0	8.0	8.0				
9. ผู้ประกอบอาชีพทั้งหมด	1,986.6	522.8	6.1	231.8	9.3	10.1	354.7	435.9	45.6	54.5	2.0	1.7	9.0	1.7	9.0	9.0	9.0				
10. คนงานที่มีฝีมือจำแนกเป็นหมวดย่อย	34.7	-	-	1.3	1.2	0.2	-	-	-	1.2	-	0.7	1.0	0.7	1.0	1.0	1.0				
หญิง	17,521.7	5,386.2	10.3	3,083.9	25.5	26.9	307.2	3,165.3	1,732.2	1,769.9	82.7	314.3	4.0	314.3	4.0	FEMALE	2. Workers not classifiable by occupation				
1. ผู้จัดการ ข้าราชการระดับอาวุโส และผู้บัญชาการฝ่าย	466.8	5.0	-	83.7	1.7	0.2	14.5	106.1	11.9	49.0	10.5	44.9	1.0	44.9	1.0	1.0	1.0				
2. ผู้ประกอบวิชาชีพชั้นต่างๆ	1,269.0	3.4	2.6	109.3	6.6	1.3	8.8	45.7	8.9	7.9	21.2	27.9	2.0	27.9	2.0	2.0	2.0				
3. เจ้าหน้าที่เทคนิคและผู้ประกอบวิชาชีพที่เกี่ยวข้องกันต่างๆ	901.1	1.5	0.3	215.6	5.2	-	12.9	118.7	18.8	17.1	23.6	136.3	3.0	136.3	3.0	3.0	3.0				
4. เสมียน	1,057.2	3.1	3.6	229.0	6.7	8.8	24.6	150.6	61.1	41.6	17.5	87.0	4.0	87.0	4.0	4.0	4.0				
5. พนักงานบริการและผู้จำหน่ายสินค้า	4,566.0	2.2	-	69.5	1.0	0.5	3.0	2,363.1	30.2	1,478.6	7.6	10.5	5.0	10.5	5.0	5.0	5.0				
6. ผู้ปฏิบัติงานที่มีฝีมือในด้านการเกษตร ป่าไม้ และประมง	5,071.0	5,038.0	-	3.5	-	0.8	0.5	8.4	0.3	0.8	-	-	-	-	-	-	-				
7. ช่างฝีมือ และผู้ปฏิบัติงานที่เกี่ยวข้อง	1,156.4	4.2	-	96.4	-	2.9	71.0	52.0	0.5	17.3	0.6	0.1	7.0	0.1	7.0	7.0	7.0				
8. ผู้ควบคุมเครื่องจักรโรงงานและเครื่องจักร และผู้ปฏิบัติงานด้านการประกอบ	1,082.5	0.3	2.1	1,023.1	-	0.4	0.7	13.3	25.2	2.4	-	-	-	-	-	-	-				
9. ผู้ประกอบอาชีพทั้งหมด	1,068.4	328.5	1.7	383.0	3.6	11.8	171.4	306.7	16.4	153.9	1.7	5.6	9.0	5.6	9.0	9.0	9.0				
10. คนงานที่มีฝีมือจำแนกเป็นหมวดย่อย	43.3	-	-	2.4	0.6	0.3	-	0.8	-	1.2	-	2.0	1.0	2.0	1.0	1.0	1.0				

ตารางที่ 8 จำนวนผู้จ้างงานที่จำแนกตามอาชีพ อุตสาหกรรม และ เพศ พุทธศักราช ๒๕๖๐
TABLE 8 EMPLOYED PERSONS OCCUPATION, INDUSTRY AND SEX, WHOLE KINGDOM

ไตรมาสที่ 3/2559 - Quarter 3/2016

หน่วยนับ: ใน พันคน
Unit: in Thousands

อาชีพ Occupation	อุตสาหกรรม (ต่อ) Industry (Contd.)										ไม่ทราบ Unknown	OCCUPATION
	กิจกรรม อสังหาริมทรัพย์ Real estate activities	กิจกรรมทางวิชาชีพ วิทย์และเทคโนโลยี Professional, scientific technical activities	การบริหารสนับสนุน และปฏิบัติงานสนับสนุน Administrative support service activities	การบริหารราชการ ส่วนกลาง Public admin- istration, defence	การศึกษา Education	กิจกรรมสุขภาพ อนามัยและการดูแล สุขภาพ Health and social work	ศิลปะ วัฒนธรรม และบันเทิง Art, entertainment	บริการอื่น ๆ Other service	งานในครัวเรือน Activities of household	กิจกรรมนอก อาณาเขต Extra- territorial		
ชาย Male	84.7	183.4	333.5	963.8	392.1	166.3	142.6	351.4	35.7	2.8	48.0	MALE
1. ผู้จัดการ ข้าราชการระดับอาวุโส และผู้บริหารอาวุโส และผู้บริหารอาวุโส และผู้บริหารอาวุโส	19.5	10.5	11.4	235.5	29.6	4.0	2.4	3.0	-	1.0	0.9	1. managers, senior officials and Legislators
2. ผู้ประกอบการวิชาชีพด้านต่างๆ	2.7	79.6	8.7	106.2	252.8	46.9	35.9	1.9	-	-	4.8	2. Professionals
3. เจ้าหน้าที่เทคนิคและผู้ประกอบการวิชาชีพ ที่เกี่ยวข้องกันต่างๆ	15.0	57.8	6.6	127.4	10.7	35.9	19.5	20.7	-	0.4	0.6	3. Technicians and associate professionals
4. เสมียน	4.9	4.3	24.6	76.3	11.6	12.0	5.7	3.2	-	-	1.7	4. Clerks
5. พนักงานบริการและผู้จำหน่ายสินค้า	32.9	2.6	187.5	182.7	60.5	36.2	32.9	77.1	1.0	1.4	3.0	5. Service workers and sell goods
6. ผู้ปฏิบัติงานที่มีฝีมือในด้านการเกษตร ป่าไม้ และปศุสัตว์	1.7	7.5	9.2	20.8	5.0	3.8	14.9	0.7	3.9	-	-	6. Skilled agricultural forest and fishery workers
7. ช่างฝีมือ และผู้ปฏิบัติงานที่เกี่ยวข้อง	4.8	13.0	15.7	39.9	3.1	8.3	4.3	87.9	1.0	-	1.8	7. Craft and associate professionals
8. ผู้ควบคุมเครื่องจักรโรงงานและเครื่องจักร และผู้ปฏิบัติงานด้านการประกอบ	0.2	3.8	36.1	83.2	17.0	13.6	4.9	14.3	18.8	-	9.3	8. Plant and machine controllers and assemblers
9. ผู้ประกอบอาชีพทั้งหมด	3.1	3.2	33.7	89.2	1.9	4.2	22.1	142.8	11.1	-	0.9	9. Elementary occupations
10. คนงานที่มีฝีมือเฉพาะในหมวดอื่น	-	1.0	-	2.8	-	1.2	-	-	-	-	25.0	10. Workers not classifiable by occupation
หญิง Female	94.5	146.7	229.7	592.0	742.0	531.8	113.2	464.3	207.6	1.6	53.1	FEMALE
1. ผู้จัดการ ข้าราชการระดับอาวุโส และผู้บริหารอาวุโส	14.7	5.5	14.7	73.5	13.2	6.2	1.3	6.1	-	0.6	3.4	1. managers, senior officials and Legislators
2. ผู้ประกอบการวิชาชีพด้านต่างๆ	3.6	55.9	7.2	140.3	574.4	223.2	11.6	6.8	-	0.1	2.3	2. Professionals
3. เจ้าหน้าที่เทคนิคและผู้ประกอบการวิชาชีพ ที่เกี่ยวข้องกันต่างๆ	17.2	48.3	21.0	87.7	14.1	12.29	12.2	23.7	-	0.0	4.0	3. Technicians and associate professionals
4. เสมียน	16.5	25.5	56.2	200.8	56.7	45.3	9.2	3.1	-	0.0	10.5	4. Clerks
5. พนักงานบริการและผู้จำหน่ายสินค้า	27.6	0.8	38.7	25.4	65.7	106.2	26.5	235.0	72.1	0.9	1.0	5. Service workers and sell goods
6. ผู้ปฏิบัติงานที่มีฝีมือในด้านการเกษตร ป่าไม้ และปศุสัตว์	-	2.9	3.2	8.8	0.8	0.2	2.4	0.2	0.2	-	-	6. Skilled agricultural forest and fishery workers
7. ช่างฝีมือ และผู้ปฏิบัติงานที่เกี่ยวข้อง	1.3	2.1	0.3	1.3	-	1.4	0.1	35.5	1.0	-	-	7. Craft and associate professionals
8. ผู้ควบคุมเครื่องจักรโรงงานและเครื่องจักร และผู้ปฏิบัติงานด้านการประกอบ	-	1.4	1.1	-	0.4	2.1	1.7	8.3	0.1	-	-	8. Plant and machine controllers and assemblers
9. ผู้ประกอบอาชีพทั้งหมด	13.7	4.4	87.2	51.3	16.6	23.4	47.8	145.7	134.1	-	0.2	9. Elementary occupations
10. คนงานที่มีฝีมือเฉพาะในหมวดอื่น	-	-	-	2.9	-	1.0	0.4	-	-	-	31.6	10. Workers not classifiable by occupation

ตารางที่ 8 จำนวนผู้จ้างทำ งานในภาคอาชีพ อุตสาหกรรม เขต และเขตการปกครอง ทั่วราชอาณาจักร
 TABLE 8 EMPLOYED PERSONS BY OCCUPATION INDUSTRY SEX AND AREA , WHOLE KINGDOM

อาชีพ Occupation	อุตสาหกรรม MUNICIPAL AREA														รวม Total	ทั้งหมด TOTAL
	เกษตรกรรม Agriculture	เหมืองแร่ และหินงวด Mining	การผลิต Manufacturing	ไฟฟ้า ก๊าซ และน้ำประปา Electricity sewerage, waste supply	การก่อสร้าง Construction	การขายปลีก และซ่อมแซม Wholesale retail	การขนส่ง และ สถานที่เก็บสินค้า Transportation and storage	ที่พักแรมและ บริการด้านอาหาร Accommodation and food service	ข้อมูลข่าวสาร และการสื่อสาร Information communication	การเงินและ การประกันภัย Financial intermediation	การบริการ ส่วนบุคคล Personal services	การบริการ สาธารณะ Public administration	การบริการ สังคม Social work	การบริการ สุขภาพ Health care		
1. ผู้จัดการ วิศวกร ศึกษานิเทศ และผู้บริหารอาวุโส Managers, engineers, lecturers and senior executives	2.8	1.5	93.9	3.0	113.5	139.7	24.0	41.7	103.6	11.1	39.4	1.786.0	174.6	427.8	187.7	427.8
2. ผู้ประกอบวิชาชีพด้านต่าง ๆ Professionals in various fields	1.4	3.4	80.9	10.0	29.0	42.9	13.7	10.2	46.1	23.5	23.5	1.786.0	103.6	427.8	187.7	427.8
3. เจ้าหน้าที่เทคนิคและผู้ประกอบการ ช่างเทคนิคและผู้ประกอบการ Technicians and self-employed	2.4	1.1	116.0	9.3	42.4	49.8	22.2	10.5	21.0	64.5	64.5	1.786.0	103.6	427.8	187.7	427.8
4. เสมียน Clerks	0.1	1.3	58.5	1.7	3.6	35.6	39.6	13.0	3.7	29.0	29.0	1.786.0	103.6	427.8	187.7	427.8
5. พนักงานบริการและผู้ช่วยอื่น ๆ Service workers and other assistants	0.8	0.3	32.4	1.8	3.6	953.9	20.2	533.4	2.8	9.1	9.1	1.786.0	103.6	427.8	187.7	427.8
6. ผู้ปฏิบัติงานที่มีฝีมือในด้านการเกษตร ช่างฝีมือในภาคการเกษตร Skilled workers in agriculture	1.296.5	0.1	2.9	0.3	-	3.4	0.4	3.5	-	-	-	1.786.0	103.6	427.8	187.7	427.8
7. ช่างฝีมือ และผู้ปฏิบัติงานที่ยัง ไม่ได้รับการฝึกฝน Craft workers and unskilled workers	1.6	7.7	626.0	17.4	456.9	308.0	21.9	15.8	14.9	4.2	4.2	1.786.0	103.6	427.8	187.7	427.8
8. ผู้ควบคุมเครื่องจักรโรงงานและเครื่องจักร และผู้ปฏิบัติงานด้านการประกอบ เครื่องจักร Machine operators and workers in machine assembly	13.8	8.0	567.0	2.5	44.6	144.7	479.9	15.0	2.0	16.3	16.3	1.786.0	103.6	427.8	187.7	427.8
9. ผู้ประกอบการรายวัน Day labourers	113.1	2.0	113.7	2.7	116.8	195.6	29.4	32.5	1.9	1.0	1.0	1.786.0	103.6	427.8	187.7	427.8
10. คนงานที่มีประจำแต่ไม่แน่นอน Part-time workers	-	-	1.3	1.2	-	-	-	1.2	-	0.7	0.7	1.786.0	103.6	427.8	187.7	427.8

ตารางที่ 8 จำนวนผู้จ้างงาน จำแนกตามอาชีพ และอุตสาหกรรม ทั้งราชอาณาจักร

TABLE 8 EMPLOYED PERSONS OCCUPATION INDUSTRY AND AREA , WHOLE KINGDOM

ไตรมาสที่ 3/2559 : Quarter 3/2016

เขตเทศบาล MUNICIPAL AREA

หญิง/Person

อาชีพ	อุตสาหกรรม Industry										งานจ้างและ การประนีประนอม Financial Intermediation	OCCUPATION				
	รวม	เกษตรกรรม การปลูก และเหมืองแร่ และการประมง Agriculture Mining	การทำ เหมืองแร่ และเหมืองหิน Mining	การผลิต Manufacturing	ไฟฟ้า ก๊าซ ไอน้ำระบบรับ อากาศ Electricity sewerage, waste	จัดหา น้ำ ปูน ไม้ และประปา Water supply	การก่อสร้าง Construction	การขายส่ง และการค้าปลีก Wholesale retail	การขนส่ง และ สถานีขนส่งสินค้า Transportation and storage	ที่พักแรมและ บริการด้านอาหาร Accommodation and food service			ข้อมูลข่าวสาร และการสื่อสาร Information communication			
หญิง	Total	988.3	5.8	1,616.1	18.4	10.2	149.7	1,784.9	128.7	1,109.2	71.1	240.1	39.8	240.1	39.8	1. managers, senior officials and Legislators
1. ผู้จัดการ ชาวราชการระดับอาวุโส และผู้บัญชาการหน่วย และผู้บัญชาการหน่วย	338.4	1.7	-	62.9	1.7	0.2	9.8	84.9	9.2	38.5	10.2	39.8	10.2	39.8	10.2	1. managers, senior officials and Legislators
2. ผู้ประกอบวิชาชีพด้านต่างๆ	799.6	1.4	2.6	85.8	5.2	0.7	8.3	39.6	8.9	4.7	20.2	23.5	23.5	23.5	2. Professionals	2. Professionals
3. เจ้าหน้าที่เทคนิคและผู้ประกอบวิชาชีพ ที่เกี่ยวข้องกันต่างๆ	624.3	0.9	0.2	135.6	3.9	-	10.8	87.6	15.9	13.1	18.2	93.8	18.2	93.8	3. Technicians and associate professionals	3. Technicians and associate professionals
4. เสมียน	691.6	0.7	1.9	140.6	5.5	3.4	18.1	104.0	41.3	32.9	15.0	70.9	15.0	70.9	4. Clerks	4. Clerks
5. พนักงานบริการและผู้จำหน่ายสินค้า	2,679.3	0.6	-	43.8	0.5	0.1	1.9	1,301.6	26.6	917.8	6.0	7.5	6.0	7.5	5. Service workers and sell goods workers	5. Service workers and sell goods workers
6. ผู้ปฏิบัติงานที่มีชื่อในด้านการเกษตร ป่าไม้ และประมง	935.0	916.5	-	2.3	-	0.1	-	4.4	0.3	0.5	-	-	-	-	6. Skilled agricultural forest and fishery workers	6. Skilled agricultural forest and fishery workers
7.ช่างฝีมือ และผู้ปฏิบัติงานที่เกี่ยวข้อง	514.8	0.8	-	412.4	-	0.7	37.5	29.3	-	10.8	0.3	0.1	0.3	0.1	7. Craft and associate professionals	7. Craft and associate professionals
8. ผู้ควบคุมเครื่องจักรโรงงานและเครื่องจักร และผู้ปฏิบัติงานด้านกรบประกอบ	588.8	0.3	0.2	549.1	-	0.3	0.7	7.2	18.2	1.5	-	-	-	-	8. Plant and machine controllers and assemblers	8. Plant and machine controllers and assemblers
9. ผู้ประกอบอาชีพงานพื้นฐาน	887.0	65.5	1.0	181.3	1.0	4.5	62.7	126.3	8.3	88.3	1.2	2.5	1.2	2.5	9. Elementary occupations	9. Elementary occupations
10. คนงานที่ไม่มีชื่อในหมวดอื่น	37.4	-	-	2.4	0.6	0.3	-	-	-	1.2	-	2.0	-	2.0	10. Workers not classifiable by occupation	10. Workers not classifiable by occupation

ตารางที่ 8 จำนวนผู้จ้างทำ งานแยกตามอาชีพ และเขตภาคกลาง
 TABLE 8 EMPLOYED PERSONS BY OCCUPATION INDUSTRY SEX AND AREA , WHOLE KINGDOM

อาชีพ Occupation	อุตสาหกรรม (ต่อ) Industry (Contd.)										รวม TOTAL	
	กิจกรรมอสังหาริมทรัพย์ Real estate activities	กิจกรรมทางวิชาชีพ Professional, scientific and technical activities	การบริหารสนับสนุน และเบื้องหลัง Administrative and support service activities	การบริหารราชการ Public administration	การศึกษา Education	กิจกรรมด้านสุขภาพ และสังคมศาสตร์ Health and social work	ศิลปะ ความบันเทิง และนันทนาการ Art, entertainment	บริการด้านอื่นๆ Other service	งานในครัวเรือน Activities of household	กิจกรรมของ องค์กร Extra-territorial		ไม่ทราบ Unknown
รวม TOTAL	146.9	259.2	420.6	773.1	608.9	426.9	149.6	493.9	188.0	4.3	91.9	
ชาย MALE	70.5	142.7	243.8	450.6	209.2	112.2	84.1	203.5	25.1	2.8	44.8	
1. ผู้จัดการ วิศวกรระดับอาวุโส และผู้บริหารอาวุโส และผู้บริหารอาวุโส Senior managers, senior officials and Legislators	1.7	69.4	8.7	67.3	131.6	33.1	21.2	0.7	-	-	4.8	
2. ผู้ประกอบวิชาชีพด้านต่างๆ Professionals	11.3	45.2	4.8	77.2	9.1	22.4	17.6	14.3	-	0.4	0.6	
3. เจ้าหน้าที่เทคนิคและผู้ประกอบวิชาชีพ ที่เกี่ยวข้องกับด้านต่างๆ Technicians and associate professionals	3.8	3.3	17.7	37.4	5.9	10.3	3.2	1.1	-	-	1.7	
4. เสมียน Clerks	28.3	0.1	137.2	94.0	25.2	22.9	21.2	50.7	0.8	1.4	3.0	
5. ผู้ปฏิบัติงานที่มีชื่อในด้านการเกษตร ปศุสัตว์ และประมง Skilled agricultural forest and fishery workers	1.3	2.1	4.8	10.3	2.5	1.6	3.8	0.1	2.0	-	-	
6. ผู้ปฏิบัติงานที่เกี่ยวข้อง ช่างฝีมือ และผู้ปฏิบัติงานที่เกี่ยวข้อง Craft and associate professionals	4.5	8.0	11.8	15.7	2.2	5.8	3.0	55.8	0.0	-	1.4	
7. ผู้ควบคุมเครื่องจักรโรงงานและเครื่องจักร และผู้ปฏิบัติงานด้านการประกอบ และซ่อมแซมยานยนต์ Plant and machine controllers and assemblers	0.1	1.9	29.5	42.0	12.6	10.2	2.2	10.3	14.1	-	9.3	
8. ผู้ประกอบอาชีพงานพื้นฐาน Elementary occupations	2.8	1.5	19.2	43.6	1.6	2.6	9.5	68.0	8.3	-	0.9	
9. คนงานที่มีชื่อแยกไปหมวดอื่น Workers not classifiable by occupation	-	1.0	-	2.2	-	1.2	-	-	-	-	22.2	

ตารางที่ 8 จำนวนผู้จ้างงาน จำแนกตามอาชีพ และอุตสาหกรรม ทั้งราชอาณาจักร
TABLE 8 EMPLOYED PERSONS OCCUPATION INDUSTRY AND AREA , WHOLE KINGDOM

อาชีพ	อุตสาหกรรม (ต่อ) Industry (Contd.)										ไม่รู้	รวม	อาชีพ
	กิจกรรมอสังหาริมทรัพย์	กิจกรรมทางวิชาชีพ	การบริหารสนับสนุน	การบริหารราชการ	การศึกษา	กิจกรรมด้านสุขภาพ	ศิลปะ ความบันเทิง และนันทนาการ	บริการด้านอื่นๆ	งานครัวเรือน	กิจกรรมขององค์กร			
	Real estate activities	Professional, scientific technical activities	Administrative support service activities	Public administration	Education	Health and social work	Art and entertainment	Other service	Activities of household	Extra-territorial	Unknown		OCCUPATION
หญิง	76.4	116.5	176.7	322.5	399.7	314.7	65.5	290.4	162.9	1.5	47.2		FEMALE
1. ผู้จัดการข้าราชการระดับอาวุโสและผู้ปฏิบัติงานวิชาชีพและผู้ปฏิบัติงานอื่นๆ	9.5	5.0	10.6	29.7	10.7	3.8	1.0	5.1	-	0.6	3.4		1. managers, senior officials and Legalators
2. ผู้ประกอบวิชาชีพด้านต่างๆ	2.4	49.2	6.6	81.1	305.9	138.6	6.8	5.9	-	-	2.3		2. Professionals
3. เจ้าหน้าที่เทคนิคและผู้ประกอบวิชาชีพที่เกี่ยวข้องกันด้านต่างๆ	15.1	40.5	17.9	53.9	10.9	76.2	7.8	18.1	-	0.0	4.0		3. Technicians and associate professionals
4. เสมียน	11.9	14.8	43.6	106.7	33.7	28.6	6.0	2.7	-	0.0	9.4		4. Clerks
5. พนักงานบริการและผู้จำหน่ายสินค้า	24.5	0.1	90.7	12.2	28.6	53.2	20.4	146.0	55.5	0.9	1.0		5. Service workers and sell goods workers
6. ผู้ปฏิบัติงานที่มีฝีมือในด้านการเกษตร ป่าไม้ และประมง	-	1.6	2.5	5.1	0.5	0.2	1.0	0.2	0.1	-	-		6. Skilled agricultural forest and fishery workers
7. ช่างฝีมือ และผู้ปฏิบัติงานที่เกี่ยวข้อง	1.3	2.1	0.3	1.3	-	0.1	0.1	17.7	-	-	-		7. Craft and associate professionals
8. ผู้ควบคุมเครื่องจักรโรงงานและเครื่องจักรและผู้ปฏิบัติงานด้านการประกอบ	-	1.4	0.9	-	-	1.5	-	7.6	0.1	-	-		8. Plant and machine controllers and assemblers
9. ผู้ประกอบอาชีพงานพื้นฐาน	11.7	1.9	63.6	29.9	9.4	11.4	21.9	87.1	107.2	-	0.2		9. Elementary occupations
10. คนงานที่มีใจจำแนกไม่ชัดเจน	-	-	-	2.7	-	1.0	0.4	-	-	-	26.8		10. Workers not classifiable by occupation

ตารางที่ 8 จำนวนผู้จ้างงานที่ จานนตกตามอาชีพ อุตสาหกรรม เพศ และเขตการปกครอง ทั้งราชอาณาจักร
TABLE 8 EMPLOYED PERSONS BY OCCUPATION INDUSTRY SEX AND AREA, WHOLE KINGDOM

อาชีพ	นอกเขตเทศบาล NON-MUNICIPAL AREA										รวม	TOTAL	OCCUPATION
	เกษตรกรรม Agriculture	เหมืองแร่ และหินงอกหินย้อย Mining	การผลิต Manufacturing	ไฟฟ้า ก๊าซ ไอน้ำระบบปรับอากาศ Electricity	จัดหา น้ำดื่ม น้ำเสีย และเศษ Water supply sewage/waste	การก่อสร้าง Construction	การขนส่ง การซ่อมยานพาหนะ whole sale/retail	การขนส่ง และ สถานีที่ขึ้นสินค้า Transportation	ที่พักแรมและ บริการด้านอาหาร Accommodation and food service	ข้อมูลข่าวสาร และการสื่อสาร Information and communication			
ยอดรวม	10,285.4	35.1	2,934.4	58.7	43.7	1,207.5	2,691.2	354.1	957.7	32.0	130.8		
ชาย	5,887.5	30.7	1,466.6	51.6	27.1	1,050.0	1,310.8	309.6	297.0	20.4	56.6		
377.3	5.8	0.4	35.6	3.2	1.2	93.1	24.3	4.4	10.5	0.5	5.9	1. managers, senior officials and legislators	
1. ผู้จัดการ ข้าราชการระดับอาวุโส และผู้ปฏิบัติงานอาวุโส													
259.0	2.1	-	29.0	3.9	1.9	6.0	4.9	1.5	1.9	3.4	3.2	2. Professionals	
250.0	2.0	2.5	70.3	4.7	1.5	16.8	19.9	7.2	2.4	7.4	23.5	3. Technicians and associate professionals	
168.4	0.6	0.5	38.5	2.9	1.0	0.3	26.6	14.6	8.4	0.5	14.7	4. Clerks	
1,140.1	5.3	2.2	27.0	1.3	2.0	0.8	626.7	4.5	232.1	1.4	4.2	5. Service workers and sell goods workers	
5,455.4	5,396.0	-	5.5	1.2	2.2	-	6.9	-	5.0	-	-	6. Skilled agricultural forest and fishery workers	
1,615.5	6.1	6.0	620.2	24.4	6.3	613.5	247.9	1.8	10.4	7.0	0.4	7. Craft and associate professionals	
1,137.1	60.0	15.1	522.6	3.5	4.3	81.7	113.2	229.5	4.5	-	4.1	8. Plant and machine controls and assemblers	
1,216.5	409.7	4.1	118.1	6.6	6.7	237.9	240.3	16.1	22.0	0.2	0.7	9. Elementary occupations	
3.4	-	-	-	-	-	-	-	-	-	-	-	10. Workers not classifiable by occupation	

ตารางที่ 8 จำนวนผู้จ้างงานที่จ้างนอกเขตอาชีพและอุตสาหกรรม จังหวัดขอนแก่น
TABLE 8 EMPLOYED PERSONS OCCUPATION INDUSTRY AND AREA , WHOLE KINGDOM

อาชีพ Occupation	อุตสาหกรรม (อาชีพ) Industry (Contd.)										ไม่ทราบ Unknown	กิจกรรมนอก จังหวัด Extra- territorial	งานในครัวเรือน ส่วนบุคคล Activities of household	กิจการเมือง จังหวัด Extra- territorial	OCCUPATION		
	กิจกรรม อสังหาริมทรัพย์ Real estate activities	กิจกรรมทางวิชาชีพ วิชาชีพและเทคนิค Professional/scientific technical activities	การบริหารสนับสนุน และป้องกันประเทศ Administrative support-service activities	การบริหารราชการ ป้องกันประเทศ Public admini- stration defence	การศึกษา Education	กิจกรรมด้านสุขภาพ งานสังคมสงเคราะห์ Health and social work	ศิลปะ ความบันเทิง และนันทนาการ Art entertainment	บริการด้านอื่นๆ Other service	งานในครัวเรือน ส่วนบุคคล Activities of household	กิจการเมือง จังหวัด Extra- territorial							
หญิง Female	18.1	30.2	53.0	269.5	342.3	217.1	47.7	175.9	44.7	0.1	6.0	0.1	6.0	0.1	6.0	0.1	6.0
1. ผู้จัดการ ข้าราชการระดับอาวุโส และผู้บริหารอาวุโส Senior managers and senior officials	5.2	0.5	4.2	43.8	2.5	2.4	0.3	1.0	-	-	-	-	-	-	-	-	-
2. ผู้ประกอบวิชาชีพด้านต่างๆ Various occupations	1.2	6.7	0.7	59.3	268.5	84.5	4.8	0.8	-	0.1	-	-	-	-	-	-	-
3. เจ้าหน้าที่เทคนิคและผู้ประกอบวิชาชีพ ที่เชื่อมโยงกับด้านต่างๆ Technicians and professionals	2.2	7.9	3.1	33.8	3.2	46.7	4.4	5.5	-	-	-	-	-	-	-	-	-
4. เสมียน Clerks	4.6	10.7	12.5	94.2	23.0	16.7	3.1	0.4	-	-	1.1	-	-	-	-	-	-
5. พนักงานบริการและผู้จำหน่ายสินค้า Service workers and sell goods	3.1	0.7	8.0	13.2	37.1	53.0	6.1	89.0	16.7	-	-	-	-	-	-	-	-
6. ผู้ปฏิบัติงานที่มีฝีมือในด้านการเกษตร ป่าไม้ และประมง Skilled agricultural forest and fishery workers	-	1.3	0.8	3.7	0.4	-	1.4	-	0.1	-	-	-	-	-	-	-	-
7. ช่างฝีมือ และผู้ปฏิบัติงานที่เกี่ยวข้อง Craft and associate professionals	-	-	-	-	-	1.3	-	17.7	1.0	-	-	-	-	-	-	-	-
8. ผู้ควบคุมเครื่องจักรโรงงานและเครื่องจักร และผู้ปฏิบัติงานด้านการประกอบ และผู้ใช้ปฏิบัติงานด้านประกอบ and assemblers	-	-	0.2	-	0.4	0.6	1.7	0.8	-	-	-	-	-	-	-	-	-
9. ผู้ประกอบอาชีพงานพื้นฐาน Elementary occupations	1.9	2.5	23.6	21.3	7.2	12.0	25.8	56.6	26.9	-	-	-	-	-	-	-	-
10. คนงานที่มีไว้จ้างและกับคนสวน Workers not classifiable by occupation	-	-	-	0.2	-	-	-	-	-	-	4.9	-	-	-	-	-	-

ตารางที่ 9 จำนวนผู้จ้างทำ งานตามอาชีพ จำนวนชั่วโมงทำงานต่อสัปดาห์ การมีเวลาเหลือและอัตรากำลังทั้งหมด ทั้งราชอาณาจักร
TABLE 9 EMPLOYED PERSONS BY OCCUPATION, HOURS WORKED PER WEEK, AVAILABILITY FOR ADDITIONAL WORK, WHOLE KINGDOM

ไตรมาสที่ 3/2559 : Quarter 3/2016

หน่วยนับพัน : in Thousands

จำนวนชั่วโมงทำงาน และ การมีเวลาเหลือ และอัตรากำลังทั้งหมด	อาชีพ Occupation											HOURS WORKED, AND AVAILABILITY FOR ADDITIONAL WORK
	รวม	ผู้จัดการ Legislators & Managers	ผู้ประกอบอาชีพ ด้านต่าง ๆ Professional	เจ้าหน้าที่เทคนิค และผู้ประกอบ วิชาชีพ Technicians	เสมียน Clerks	พนักงานบริการ ผู้จำหน่ายสินค้า Service Workers	ด้านการเกษตร ป่าไม้และประมง Agricultural & Fishery	ช่างฝีมือและผู้ปฏิบัติงาน ที่เกี่ยวกับช่าง Craft & associat	ผู้ควบคุมเครื่องจักร งานด้านการประกอบ Plant & Machine controls	ผู้ประกอบอาชีพ งานพื้นฐาน Elementary occupations	คนงานที่มี ได้จำแนกไว้ ในหมวดอื่น Not classifiable	
38,263.2	1,460.8	2,130.1	1,697.8	1,497.9	7,649.9	11,862.0	4,351.0	3,650.9	3,895.0	78.0	78.0	Available
มี	3.7	3.2	3.3	3.1	21.3	154.8	35.5	15.1	83.8	-	-	Available
ไม่มี	1,437.1	2,126.9	1,694.5	1,494.8	7,628.5	11,707.2	4,325.6	3,635.8	3,811.1	78.0	78.0	Not available
มีงานประจำแต่ไม่ได้ทำงาน	158.4	3.2	3.0	3.4	25.1	64.1	21.6	13.8	22.1	1.1	1.1	With job not work
มี	0.2	-	0.5	-	2.3	9.5	4.1	1.8	4.0	-	-	Available
ไม่มี	136.0	3.0	2.5	3.4	22.9	54.7	17.5	12.0	18.0	1.1	1.1	Not available
1-9 ชั่วโมง	1,671.9	3.5	0.8	0.4	7.7	117.9	6.6	4.6	25.7	-	-	1-9 hours
มี	19.9	0.8	-	-	0.1	12.8	0.5	0.4	5.2	-	-	Available
ไม่มี	148.0	2.7	0.8	0.4	7.6	105.1	6.0	4.2	20.5	-	-	Not available
10-19 ชั่วโมง	788.9	4.4	10.0	4.0	2.1	596.1	34.2	13.7	68.7	-	-	10-19 hours
มี	58.5	-	0.0	-	4.1	37.6	4.7	2.5	9.6	-	-	Available
ไม่มี	730.4	4.4	10.0	4.0	2.1	595.5	29.6	11.2	59.1	-	-	Not available
20-29 ชั่วโมง	2,477.0	22.0	16.4	9.8	1.1	161.6	114.6	33.1	193.3	-	-	20-29 hours
มี	85.6	1.7	1.3	-	3.5	46.6	7.1	1.4	23.8	-	-	Available
ไม่มี	2,391.4	20.2	15.1	9.8	1.1	1878.6	107.5	31.6	169.5	-	-	Not available
30-34 ชั่วโมง	1,874.6	22.1	20.8	17.7	6.5	179.4	1,280.7	43.2	172.7	0.6	0.6	30-34 hours
มี	31.0	0.1	0.5	0.0	-	2.2	4.9	0.3	13.4	-	-	Available
ไม่มี	1,843.7	22.0	20.2	17.7	6.5	177.3	1,271.1	42.9	159.4	0.6	0.6	Not available
35-39 ชั่วโมง	4,606.9	221.5	759.1	247.6	303.7	1,784.0	273.5	136.4	297.0	4.9	4.9	35-39 hours
มี	36.6	0.8	0.2	0.8	0.6	20.3	3.9	0.3	7.8	-	-	Available
ไม่มี	4,570.3	220.8	758.9	246.8	303.2	1,763.7	269.6	136.1	289.1	4.9	4.9	Not available
40-49 ชั่วโมง	19,699.2	915.1	1,202.4	1,216.5	1,057.4	3,678.6	2,797.5	2,203.2	2,380.5	69.0	69.0	40-49 hours
มี	58.6	0.2	0.9	1.5	2.6	15.1	8.1	5.5	18.7	-	-	Available
ไม่มี	19,640.6	914.9	1,201.5	1,215.0	1,054.9	4,163.8	2,789.4	2,197.6	2,361.9	69.0	69.0	Not available
50 ชั่วโมงขึ้นไป	8,490.3	249.1	119.7	198.3	123.2	2,962.5	982.0	1,203.0	735.0	2.4	2.4	50 hours and over
มี	11.2	-	0.1	0.4	-	1.1	2.1	2.7	1.3	-	-	Available
ไม่มี	8,479.0	249.1	119.6	197.8	123.2	2,961.4	979.9	1,200.2	733.7	2.4	2.4	Not available

ตารางที่ 9 จำนวนผู้จ้างงาน, จำนวนคนอาชีวะ, จำนวนชั่วโมงทำงานต่อสัปดาห์, การมีเวลาว่างเพื่อตนเองต่อสัปดาห์ และเพศ, ทั่วราชอาณาจักร

TABLE 9 EMPLOYED PERSONS BY OCCUPATION, HOURS WORKED PER WEEK, AVAILABILITY FOR ADDITIONAL WORK AND SEX, WHOLE KINGDOM

ประเภทอาชีพ และชื่อการทำงานขั้นต้น	รวม	อาชีพ Occupation										กลุ่มอาชีพ Elementary occupations	ไม่สามารถ จัดประเภท Not classifiable	ชั่วโมงทำงาน Hours worked	เพศและ การมีเวลาว่าง เพื่อตนเอง Sex and availability for additional work
		ผู้จัดการ & Managers	ผู้ประกอบอาชีพ พิเศษต่าง Professional	เจ้าหน้าที่เทคนิค และช่างเทคนิค Technicians	เสมียน Clerks	ผู้จำหน่ายสินค้า Service Workers	ช่างฝีมือ Craft & assocat	ช่างฝีมือ ช่างฝีมือ Craft & assocat	ช่างฝีมือ ช่างฝีมือ Craft & assocat	ช่างฝีมือ ช่างฝีมือ Craft & assocat	ช่างฝีมือ ช่างฝีมือ Craft & assocat				
		Legislators & Managers	Profes- sional	Technicians	Clerks	Service Workers	Craft & assocat	Craft & assocat	Craft & assocat	Craft & assocat	Craft & assocat				
ชาย	20,741.5	974.0	861.1	796.7	440.7	3,083.9	6,791.0	3,204.6	2,568.4	1,986.6	34.7	MALE			
มี	209.5	3.5	1.6	1.5	1.7	8.8	103.0	28.4	12.9	48.1	-	Available			
ไม่มี	20,532.0	970.5	859.5	795.2	439.0	3,075.0	6,688.0	3,176.2	2,555.5	1,938.0	34.7	Not available			
มีงานประจำเต็มไ้ทำงาน	92.9	2.3	0.1	0.6	0.4	7.5	40.9	17.8	8.1	14.1	1.1	With job not work			
มี	15.3	0.2	-	0.5	-	0.5	7.1	3.7	1.5	1.8	-	Available			
ไม่มี	77.6	2.1	0.1	0.1	0.4	7.0	33.8	14.1	6.6	12.3	1.1	Not available			
1-9 ชั่วโมง	79.2	2.4	0.3	0.7	-	3.6	54.9	4.1	2.4	10.9	-	1-9 hours			
มี	13.3	0.8	0.1	-	-	-	6.7	0.5	0.3	5.0	-	Available			
ไม่มี	65.9	1.6	0.2	0.7	-	3.6	48.2	3.5	2.1	5.9	-	Not available			
10-19 ชั่วโมง	408.1	2.4	7.7	2.5	0.2	21.4	304.2	21.6	12.0	36.0	-	10-19 hours			
มี	35.4	-	-	-	-	1.5	24.1	3.8	2.5	3.5	-	Available			
ไม่มี	372.7	2.4	7.7	2.5	0.2	19.9	280.1	17.8	9.5	32.5	-	Not available			
20-29 ชั่วโมง	1,239.8	13.5	10.8	3.6	0.4	10.8	980.0	57.9	25.7	95.4	-	20-29 hours			
มี	54.3	1.7	1.0	-	-	2.0	29.9	6.0	1.4	12.2	-	Available			
ไม่มี	1,185.6	11.8	9.8	3.6	0.4	50.5	950.1	51.9	24.3	83.2	-	Not available			
30-34 ชั่วโมง	1,005.4	17.9	13.7	9.6	2.4	65.1	678.8	80.7	37.4	67.8	0.6	30-34 hours			
มี	23.1	0.1	0.5	-	-	1.8	6.9	4.8	0.3	8.6	-	Available			
ไม่มี	982.3	17.8	13.2	9.6	2.4	63.3	671.9	75.8	37.1	90.8	0.6	Not available			
35-39 ชั่วโมง	2,332.2	152.7	257.2	126.8	80.2	248.4	1,013.0	170.7	121.6	159.7	1.8	35-39 hours			
มี	26.6	0.8	-	0.8	0.1	0.7	15.1	3.2	0.2	5.7	-	Available			
ไม่มี	2,305.6	152.0	257.2	126.0	80.1	247.7	997.9	167.5	121.3	154.0	1.8	Not available			
40-49 ชั่วโมง	10,848.0	602.5	524.9	540.5	306.0	1,502.4	2,438.4	2,167.5	1,532.4	1,204.5	28.9	40-49 hours			
มี	35.4	-	-	-	1.6	1.6	10.7	5.3	5.5	10.7	-	Available			
ไม่มี	10,812.6	602.5	524.9	540.5	304.4	1,500.8	2,427.8	2,162.3	1,526.9	1,193.8	28.9	Not available			
50 ชั่วโมงขึ้นไป	4,735.9	180.4	46.5	112.3	51.1	1,182.8	684.4	828.8	828.8	366.6	2.4	50 hours and over			
มี	6.1	-	-	0.2	-	0.6	2.5	1.1	1.1	0.6	-	Available			
ไม่มี	4,729.8	180.4	46.5	112.2	51.1	1,182.2	683.2	827.7	827.7	366.0	2.4	Not available			
หญิง	17,521.7	466.8	1,269.0	901.1	1,057.2	4,566.0	5,071.0	1,156.4	1,082.5	1,908.4	43.3	FEMALE			
มี	114.3	0.2	1.6	1.9	1.4	12.5	51.8	7.0	2.2	35.7	-	Available			
ไม่มี	17,407.4	466.6	1,267.4	899.3	1,055.8	4,553.5	5,019.1	1,149.4	1,080.3	1,872.7	43.3	Not available			
มีงานประจำเต็มไ้ทำงาน	65.5	0.9	0.9	2.4	3.0	17.6	23.3	3.9	5.8	7.9	-	With job not work			
มี	7.0	-	-	-	-	1.7	2.4	0.4	0.3	2.2	-	Available			
ไม่มี	58.5	0.9	0.9	2.4	3.0	15.9	20.9	3.5	5.4	5.7	-	Not available			
1-9 ชั่วโมง	88.7	1.1	0.5	0.1	0.4	4.1	63.0	2.5	2.2	14.8	-	1-9 hours			
มี	6.6	-	-	-	-	0.1	6.2	-	0.1	0.2	-	Available			
ไม่มี	82.1	1.1	0.5	0.1	0.4	4.0	56.9	2.5	2.0	14.6	-	Not available			
10-19 ชั่วโมง	380.8	2.0	2.3	1.5	1.9	34.2	291.9	12.6	1.7	32.7	-	10-19 hours			
มี	23.1	-	-	0.0	-	2.6	13.5	0.9	2.6	6.1	-	Available			
ไม่มี	357.7	2.0	2.3	1.4	1.9	31.7	278.4	11.7	1.7	26.6	-	Not available			
20-29 ชั่วโมง	1,237.2	8.5	5.6	6.3	0.6	109.0	945.2	56.7	7.4	97.9	-	20-29 hours			
มี	31.3	0.4	0.4	-	-	1.5	16.7	1.1	-	11.6	-	Available			
ไม่มี	1,205.8	8.5	5.3	6.3	0.6	107.5	928.5	55.6	7.4	86.3	-	Not available			
30-34 ชั่วโมง	869.3	4.2	7.1	8.2	4.1	114.3	601.9	50.3	5.8	73.4	-	30-34 hours			
มี	7.9	-	-	0.0	-	0.3	2.7	0.1	-	4.8	-	Available			
ไม่มี	861.4	4.2	7.1	8.1	4.1	114.0	599.2	50.2	5.8	68.6	-	Not available			
35-39 ชั่วโมง	2,274.8	68.8	501.8	120.8	223.6	330.9	770.9	102.8	14.8	137.3	3.1	35-39 hours			
มี	10.0	-	0.2	-	0.5	1.3	5.1	0.6	0.1	2.1	-	Available			
ไม่มี	2,264.8	68.8	501.6	120.8	223.1	329.6	765.8	102.1	14.7	135.2	3.1	Not available			
40-49 ชั่วโมง	8,851.2	312.6	677.5	676.0	751.5	2,176.2	1,740.4	630.0	670.8	1,176.0	40.2	40-49 hours			
มี	23.2	0.2	0.9	1.5	0.9	4.5	4.4	2.9	-	8.0	-	Available			
ไม่มี	8,827.9	312.4	676.6	674.5	750.5	2,171.7	1,736.1	627.1	670.8	1,168.1	40.2	Not available			
50 ชั่วโมงขึ้นไป	3,754.3	68.8	73.3	85.9	72.1	1,779.7	634.4	297.6	374.1	368.4	-	50 hours and over			
มี	5.2	-	0.1	0.3	-	0.6	0.9	1.0	1.6	0.7	-	Available			
ไม่มี	3,749.2	68.8	73.2	85.7	72.1	1,779.1	633.5	296.6	372.5	367.7	-	Not available			

ตารางที่ 9 จำนวนผู้จ้างงาน จำนวนชั่วโมงทำงานต่อสัปดาห์ การมีเวลาเหลือและต้องการทำงานเพิ่มขึ้น เพศ และเขตการปกครอง ทั่วราชอาณาจักร (ต่อ)

TABLE 9 EMPLOYED PERSONS BY OCCUPATION, HOURS WORKED PER WEEK, AVAILABILITY FOR ADDITIONAL WORK, SEX AND AREA, WHOLE KINGDOM (Contd.)

ในหน่วยพันคน, in Thousands

ไตรมาสที่ 3/2559 : Quarter 3/2016

จำนวนชั่วโมงทำงาน เพศ และ การมีเวลาเหลือพอ และต้องการทำงานเพิ่มขึ้น	รวม	ผู้จัดการ ผู้บัญญัติกฎหมาย & Managers	ผู้ประกอบวิชาชีพ ด้านต่างๆ Professional	เจ้าหน้าที่เทคนิค และช่างประกอบ วิชาชีพ Technicians	เสมียน Clerks	พนักงานบริการ ผู้จำหน่ายสินค้า Service Workers	อาชีพ Occupation		ช่างฝีมือและผู้ปฏิบัติ งานที่เกี่ยวข้อง Craft & associat	ผู้ควบคุมเครื่องจักร งานด้านการประกอบ Plant & Machine controls	ผู้ประกอบอาชีพ งานพื้นฐาน Elementary occupations	คนงานซึ่งมี ได้งานทำ ไม่รวม Non-classified	HOURS WORKED, SEX AND AVAILABILITY FOR ADDITIONAL WORK
							ด้านบริการ Service Workers	ด้านเกษตร ป่าไม้และประมง Agricultural & Fishery					
ยอดรวม(หญิง)	8,096.3	338.4	799.6	624.3	691.6	2,679.3	935.0	514.8	588.8	887.0	37.4	TOTAL(FEMALE)	
มี	27.0	-	0.2	1.4	0.6	5.7	5.0	2.4	0.1	11.6	-	Available	
ไม่มี	8,069.3	338.4	799.4	622.9	691.1	2,673.6	930.0	512.4	588.7	875.4	37.4	Not available	
มีงานประจำแต่ไม่ได้ทำงาน	18.7	0.6	0.6	1.3	0.5	6.0	4.4	1.8	1.8	1.6	-	With job not work	
มี	2.1	-	-	-	-	0.2	0.2	0.4	-	0.8	-	Available	
ไม่มี	16.6	0.6	0.6	1.3	0.5	5.3	4.2	1.4	1.8	0.8	-	Not available	
1-9 ชั่วโมง	16.5	0.6	0.3	0.1	0.4	2.5	8.8	-	-	3.8	-	1-9 hours	
มี	0.7	-	-	-	-	-	0.7	-	-	0.0	-	Available	
ไม่มี	15.8	0.6	0.3	0.1	0.4	2.5	8.2	-	-	3.7	-	Not available	
10-19 ชั่วโมง	78.5	0.8	1.3	0.7	0.2	15.1	46.2	4.5	1.0	8.7	-	10-19 hours	
มี	3.7	-	-	0.0	-	0.6	1.3	0.4	-	1.3	-	Available	
ไม่มี	74.9	0.8	1.3	0.7	0.2	14.5	44.9	4.1	1.0	7.4	-	Not available	
20-29 ชั่วโมง	257.9	3.9	3.2	5.3	0.3	49.7	147.7	18.6	2.0	27.2	-	20-29 hours	
มี	4.5	-	-	-	-	0.5	1.5	0.0	-	2.4	-	Available	
ไม่มี	253.4	3.9	3.2	5.3	0.3	49.2	146.2	18.6	2.0	24.8	-	Not available	
30-34 ชั่วโมง	228.5	3.2	5.0	4.1	1.9	57.3	108.9	22.5	3.7	22.1	-	30-34 hours	
มี	1.9	-	-	0.0	-	0.2	0.3	0.1	-	1.3	-	Available	
ไม่มี	226.7	3.2	5.0	4.0	1.9	57.1	108.6	22.4	3.7	20.8	-	Not available	
35-39 ชั่วโมง	905.4	42.7	257.5	74.7	126.0	160.3	142.5	41.7	4.5	52.7	3.0	35-39 hours	
มี	2.8	-	-	-	0.3	-	0.5	-	0.1	1.9	-	Available	
ไม่มี	902.5	42.7	257.5	74.7	125.6	160.3	142.0	41.7	4.4	50.8	3.0	Not available	
40-49 ชั่วโมง	4,735.9	244.3	480.4	484.0	524.6	1,369.6	355.8	298.8	363.2	580.8	34.5	40-49 hours	
มี	10.4	-	0.1	1.3	0.2	3.2	0.5	1.5	-	3.7	-	Available	
ไม่มี	4,725.4	244.3	480.3	482.6	524.3	1,366.5	355.3	297.4	363.2	577.1	34.5	Not available	
50 ชั่วโมงขึ้นไป	1,854.9	42.3	51.2	54.1	37.8	1,018.7	120.9	127.0	212.7	190.2	-	50 hours and over	
มี	1.0	-	0.1	-	-	0.4	0.2	-	-	0.3	-	Available	
ไม่มี	1,853.9	42.3	51.1	54.1	37.8	1,018.3	120.7	127.0	212.7	189.9	-	Not available	

ตารางที่ 9 จำนวนผู้มีงานทำ จำแนกตามอาชีพ จำนวนชั่วโมงทำงานต่อสัปดาห์ การมีเวลาพักผ่อนและกิจกรรมทางสังคม เพศ และเขตการปกครอง ทั่วราชอาณาจักร (ต่อ)
TABLE 9 EMPLOYED PERSONS BY OCCUPATION, HOURS WORKED PER WEEK, AVAILABILITY FOR ADDITIONAL WORK, SEX AND AREA, WHOLE KINGDOM (Contd.)

หน่วยนับพัน : In Thousands

จำนวนชั่วโมงทำงาน เพศ และ การมีเวลาพักผ่อน และต้องการทำงานเพิ่มขึ้น	รวม	อาชีพ Occupation										ผู้ประกอบอาชีพ งานพื้นฐาน Elementary occupations	ผู้ควบคุมเครื่องจักร งานด้านกลจักร Plant & Machine controls	ช่างฝีมือและผู้ปฏิบัติ งานที่ซับซ้อน Craft & associat	พนักงานบริการ ผู้จำหน่ายสินค้า Service Workers	ด้านเกษตร ป่าไม้และประมง Agricultural & Fishery	ช่างฝีมือและผู้ปฏิบัติ งานที่ซับซ้อน Craft & associat	ผู้ประกอบอาชีพ งานพื้นฐาน Elementary occupations	พนักงานที่มี ได้งานทำได้ ไม่พบ Not classifiable	HOURS WORKED, SEX AND AVAILABILITY FOR ADDITIONAL WORK TOTAL(MALE)
		ผู้จัดการ Legislators & Managers	ผู้ประกอบอาชีพ ด้านต่างๆ Profes- sional	เจ้าหน้าที่เทคนิค และช่างประกอบ วิชาชีพ Technicians	เสมียน Clerks	พนักงานบริการ ผู้จำหน่ายสินค้า Service Workers	ด้านเกษตร ป่าไม้และประมง Agricultural & Fishery	ช่างฝีมือและผู้ปฏิบัติ งานที่ซับซ้อน Craft & associat	ผู้ควบคุมเครื่องจักร งานด้านกลจักร Plant & Machine controls	ผู้ประกอบอาชีพ งานพื้นฐาน Elementary occupations	พนักงานที่มี ได้งานทำได้ ไม่พบ Not classifiable									
ขุดเจาะ(ชาย)	11,622.7	377.3	259.0	250.0	168.4	1,140.1	5,455.4	1,615.5	1,137.1	1,216.5	3.4	-	-	-	-	-	-	-	-	Available
มี	163.9	3.4	0.6	1.2	1.6	4.9	89.3	21.6	8.3	32.9	-	-	-	-	-	-	-	-	-	Available
ไม่มี	11,458.8	373.9	258.4	248.7	166.8	1,135.2	5,366.1	1,593.9	1,128.8	1,183.6	3.4	-	-	-	-	-	-	-	-	Not available
มีงานปะจําแต่ไม่ได้ทำงาน	63.6	1.3	-	0.4	0.3	3.8	30.5	12.3	5.1	9.9	-	-	-	-	-	-	-	-	-	With job not work
มี	10.9	0.2	-	0.4	-	0.4	5.8	3.3	0.3	0.5	-	-	-	-	-	-	-	-	-	Available
ไม่มี	52.7	1.1	-	-	0.3	3.5	24.7	9.0	4.8	9.4	-	-	-	-	-	-	-	-	-	Not available
1-9 ชั่วโมง	65.8	1.8	-	-	-	3.4	48.1	3.5	1.1	7.9	-	-	-	-	-	-	-	-	-	1-9 hours
มี	10.3	0.8	-	-	-	-	6.2	0.2	0.2	3.0	-	-	-	-	-	-	-	-	-	Available
ไม่มี	55.6	1.0	-	-	-	3.4	42.0	3.3	1.0	4.9	-	-	-	-	-	-	-	-	-	Not available
10-19 ชั่วโมง	329.3	1.2	3.8	0.3	0.2	12.1	262.2	15.5	7.9	26.0	-	-	-	-	-	-	-	-	-	10-19 hours
มี	29.7	-	-	-	-	1.2	21.9	2.5	2.2	2.0	-	-	-	-	-	-	-	-	-	Available
ไม่มี	299.6	1.2	3.8	0.3	0.2	10.9	240.3	13.1	5.7	24.0	-	-	-	-	-	-	-	-	-	Not available
20-29 ชั่วโมง	971.4	8.2	4.1	0.8	0.2	23.3	814.3	35.7	16.2	68.7	-	-	-	-	-	-	-	-	-	20-29 hours
มี	42.8	1.7	0.1	-	-	1.5	26.0	4.0	0.9	8.7	-	-	-	-	-	-	-	-	-	Available
ไม่มี	928.6	6.4	4.1	0.8	0.2	21.8	788.4	31.7	15.3	60.0	-	-	-	-	-	-	-	-	-	Not available
30-34 ชั่วโมง	745.1	8.0	4.6	3.3	1.8	29.9	558.3	46.7	20.9	71.4	0.1	-	-	-	-	-	-	-	-	30-34 hours
มี	16.9	-	0.5	-	-	0.3	5.3	3.7	-	7.0	-	-	-	-	-	-	-	-	-	Available
ไม่มี	728.3	8.0	4.0	3.3	1.8	29.6	553.0	43.0	20.9	64.4	0.1	-	-	-	-	-	-	-	-	Not available
35-39 ชั่วโมง	1,498.3	87.4	116.6	47.2	36.5	123.6	818.5	100.7	61.3	106.6	-	-	-	-	-	-	-	-	-	35-39 hours
มี	23.6	0.8	-	0.8	-	0.2	13.8	3.1	-	5.0	-	-	-	-	-	-	-	-	-	Available
ไม่มี	1,474.7	86.6	116.6	46.4	36.5	123.4	804.8	97.7	61.3	101.6	-	-	-	-	-	-	-	-	-	Not available
40-49 ชั่วโมง	5,366.9	174.1	117.5	146.4	105.3	493.8	1,898.8	1,036.3	684.9	707.7	2.3	-	-	-	-	-	-	-	-	40-49 hours
มี	25.2	-	-	-	1.6	0.8	8.6	4.1	3.8	6.3	-	-	-	-	-	-	-	-	-	Available
ไม่มี	5,341.7	174.1	117.5	146.4	103.7	492.9	1,890.2	1,032.2	681.1	701.4	2.3	-	-	-	-	-	-	-	-	Not available
50 ชั่วโมงขึ้นไป	2,882.3	95.4	12.3	51.6	24.2	450.3	1,024.7	364.8	339.7	218.4	1.0	-	-	-	-	-	-	-	-	50 hours and over
มี	4.6	-	-	-	-	0.6	1.8	0.8	0.9	0.5	-	-	-	-	-	-	-	-	-	Available
ไม่มี	2,877.7	95.4	12.3	51.6	24.2	449.7	1,022.8	364.0	338.8	217.9	1.0	-	-	-	-	-	-	-	-	Not available

ตารางที่ 9 จำนวนผู้มีงานทำ จำแนกตามอาชีพ จำนวนชั่วโมงทำงานต่อสัปดาห์ การมีเวลาพักผ่อนและต้องการทำงานเพิ่มขึ้น เพน และเขตการปกครอง ทั่วราชอาณาจักร (ต่อ)

TABLE 9 EMPLOYED PERSONS BY OCCUPATION, HOURS WORKED PER WEEK, AVAILABILITY FOR ADDITIONAL WORK, SEX AND AREA, WHOLE KINGDOM (Contd.)

ไตรมาสที่ 3/2559 : Quarter 3/2016

เขตเทศบาล NON-MUNICIPAL AREA

หน่วยนับ : In Thousands

จำนวนชั่วโมงทำงาน เพน และ การมีเวลาพักผ่อน และต้องการทำงานเพิ่มขึ้น	รวม	ผู้บังคับบัญชา & Legislators & Managers	ผู้ประกอบวิชาชีพ ด้านต่าง ๆ	เจ้าหน้าที่เทคนิค และผู้ประกอบวิชาชีพ	เสมียน	พนักงานบริการ ผู้จำหน่ายสินค้า Workers	อาชีพ Occupation		ช่างฝีมือและผู้ปฏิบัติงานที่เกี่ยวข้อง Craft & associat	ผู้ควบคุมเครื่องจักร งานด้านการประกอบ Plant & Machine controls	ผู้ประกอบอาชีพ งานพื้นฐาน Elementary occupations	คนงานซึ่งมิได้จำแนกไว้โดยละเอียด Not classifiable	HOURS WORKED, SEX AND AVAILABILITY FOR ADDITIONAL WORK TOTAL(FEMALE)
							ด้านต่าง ๆ Profes- sional	ด้านเกษตร ป่าไม้และประมง & Fishery					
ยอดรวม(หญิง)	9,425.4	128.4	469.4	276.8	365.6	1,886.8	4,139.9	641.6	493.7	1,021.4	5.9	-	-
มี	87.3	0.2	1.4	0.4	0.9	6.8	46.8	4.6	2.1	24.1	-	-	Available
ไม่มี	9,338.2	128.3	468.0	276.4	364.7	1,880.0	4,089.1	637.0	491.6	997.3	5.9	-	Not available
มีงานประจำเต็มเวลาได้ทำงาน	46.8	0.3	0.3	1.0	2.5	11.6	18.8	2.1	3.9	6.3	-	-	With job not work
มี	4.9	-	-	-	-	0.3	2.1	-	-	1.4	-	-	Available
ไม่มี	41.9	0.3	0.3	1.0	2.5	10.6	16.7	2.1	3.6	4.9	-	-	Not available
1-9 ชั่วโมง	72.2	0.6	0.2	-	-	1.6	54.2	2.5	2.2	11.0	-	-	1-9 hours
มี	5.9	-	-	-	-	0.1	5.5	-	0.1	0.2	-	-	Available
ไม่มี	66.3	0.6	0.2	-	-	1.5	48.7	2.5	2.0	10.9	-	-	Not available
10-19 ชั่วโมง	302.3	1.1	1.0	0.8	1.7	19.1	245.7	8.1	0.7	24.0	-	-	10-19 hours
มี	19.4	-	-	-	-	1.9	12.2	0.5	-	4.8	-	-	Available
ไม่มี	282.9	1.1	1.0	0.8	1.7	17.2	233.5	7.6	0.7	19.2	-	-	Not available
20-29 ชั่วโมง	979.3	4.5	2.4	1.0	0.4	59.3	797.6	38.1	5.4	70.7	-	-	20-29 hours
มี	26.9	-	0.4	-	-	1.0	15.3	1.1	-	9.2	-	-	Available
ไม่มี	952.4	4.5	2.1	1.0	0.4	58.3	782.3	37.1	5.4	61.5	-	-	Not available
30-34 ชั่วโมง	640.7	1.0	2.0	4.1	2.3	57.1	493.1	27.8	2.1	51.3	-	-	30-34 hours
มี	6.0	-	-	-	-	0.1	2.4	-	-	3.5	-	-	Available
ไม่มี	634.7	1.0	2.0	4.1	2.3	56.9	490.7	27.8	2.1	47.8	-	-	Not available
35-39 ชั่วโมง	1,369.4	26.1	244.3	46.1	97.6	170.6	628.5	61.1	10.3	84.6	0.2	-	35-39 hours
มี	7.1	-	0.2	-	0.2	1.3	4.6	0.6	-	0.2	-	-	Available
ไม่มี	1,362.3	26.1	244.1	46.1	97.5	169.3	623.8	60.4	10.3	84.4	0.2	-	Not available
40-49 ชั่วโมง	4,115.3	68.3	197.1	192.1	226.9	806.5	1,384.7	331.2	307.6	595.3	5.7	-	40-49 hours
มี	12.8	0.2	0.8	0.2	0.7	1.3	3.9	1.4	-	4.3	-	-	Available
ไม่มี	4,102.5	68.1	196.3	191.9	226.2	805.3	1,380.8	329.8	307.6	591.0	5.7	-	Not available
50 ชั่วโมงขึ้นไป	1,899.5	26.5	22.0	31.8	34.3	761.0	513.5	170.7	161.5	178.2	-	-	50 hours and over
มี	4.2	-	-	0.3	-	0.2	0.7	1.0	1.6	0.4	-	-	Available
ไม่มี	1,895.3	26.5	22.0	31.6	34.3	760.8	512.8	169.6	159.8	177.8	-	-	Not available

ตารางที่ 10 จำนวนผู้จ้างงาน จำนวนชั่วโมงทำงานต่อสัปดาห์ การมีสถานฝึกอบรมและห้องทำงานเพิ่มขึ้น ทั่วราชอาณาจักร

TABLE 10 EMPLOYED PERSONS BY INDUSTRY, HOURS WORKED PER WEEK, AVAILABILITY FOR ADDITIONAL WORK, WHOLE KINGDOM

หน่วยนับ : In Thousands

จำนวนชั่วโมงทำงาน และ การมีสถานฝึกอบรมและห้องทำงานเพิ่มขึ้น	รวม	อุตสาหกรรม / Industry										กิจการการเงินและการประกันภัย Financial Intermediation	TOTAL	HOURS WORKED, AND AVAILABILITY FOR ADDITIONAL WORK
		เกษตรกรรมและปศุสัตว์ Agriculture	เหมืองแร่และหิน Mining	การก่อสร้าง Construction	การผลิต Manufacturing	ไฟฟ้า ก๊าซ ไนโตรเจนและอากาศ Electricity	การส่งน้ำและบำบัดน้ำเสีย Water supply, sewerage, waste	การก่อสร้างอาคาร Construction	การขนส่ง Transportation	การขนส่งและโทรคมนาคม Transportation and communication	ที่พักแรมและร้านอาหาร Accommodation and food service			
อุตสาหกรรม	38,263.2	12,706.0	66.2	6,243.0	1,271	800	2,167.5	6,349.6	1,134.1	2,743.7	206.6	558.6	558.6	
มี	323.8	202.9	-	23.1	-	0.1	32.5	20.6	4.1	9.3	-	0.8	0.8	Available
ไม่มี	37,939.4	12,503.1	66.2	6,220.0	1,271	79.9	2,135.0	6,329.0	1,130.0	2,734.4	206.6	557.8	557.8	Not available
มีงานประจำเต็มไทม์ทำงาน	158.4	73.9	0.8	14.5	-	0.1	14.8	20.6	3.1	9.9	-	0.3	0.3	With job not work
มี	22.4	11.5	-	3.0	-	0.1	2.8	2.2	0.5	1.2	-	-	-	Available
ไม่มี	136.0	62.4	0.8	11.5	-	0.1	12.0	20.3	2.7	8.7	-	0.3	0.3	Not available
1-9 ชั่วโมง	167.9	138.5	-	9.6	-	1.3	7.8	7.8	0.3	0.5	-	-	-	1-9 hours
มี	19.9	16.4	-	0.3	-	-	0.7	0.2	0.1	-	-	-	-	Available
ไม่มี	148.0	122.1	-	9.3	-	0.6	7.7	7.7	0.2	0.5	-	-	-	Not available
10-19 ชั่วโมง	785.9	640.9	0.5	23.0	-	0.6	20.9	41.9	4.6	22.9	-	0.7	0.7	10-19 hours
มี	58.5	43.4	-	1.3	-	-	4.5	4.1	0.5	0.9	-	-	-	Available
ไม่มี	730.4	597.5	0.5	21.7	-	0.6	16.4	37.9	4.0	21.9	-	0.7	0.7	Not available
20-29 ชั่วโมง	2,477.0	2,015.1	1.6	93.4	0.1	0.2	49.9	127.4	15.8	76.0	0.2	2.1	2.1	20-29 hours
มี	85.6	62.9	-	2.7	-	0.1	11.3	2.5	0.1	0.9	-	-	-	Available
ไม่มี	2,391.4	1,952.2	1.6	90.8	0.1	0.1	38.7	124.9	15.7	75.1	0.2	2.1	2.1	Not available
30-34 ชั่วโมง	1,874.6	1,359.5	2.8	106.7	1.4	0.8	59.8	136.1	27.4	68.4	0.8	9.2	9.2	30-34 hours
มี	31.0	17.1	-	0.8	-	-	6.0	3.0	0.2	1.4	-	-	-	Available
ไม่มี	1,843.7	1,342.4	2.8	106.0	1.4	0.8	53.7	133.1	27.3	66.9	0.8	9.2	9.2	Not available
35-39 ชั่วโมง	4,606.9	1,842.0	0.6	188.0	45.4	33.0	70.8	290.2	58.7	181.5	21.8	70.8	70.8	35-39 hours
มี	36.6	24.9	-	1.2	-	-	1.2	3.1	-	0.4	-	0.5	0.5	Available
ไม่มี	4,570.3	1,817.2	0.6	186.8	45.4	33.0	69.6	287.1	58.7	181.1	21.8	70.3	70.3	Not available
40-49 ชั่วโมง	19,699.2	4,598.3	48.7	4,160.1	72.4	35.8	1,500.5	3,569.2	650.9	1,471.1	166.0	451.2	451.2	40-49 hours
มี	58.6	22.6	-	10.4	-	-	4.3	6.8	2.7	3.9	-	0.3	0.3	Available
ไม่มี	19,640.6	4,575.6	48.7	4,149.8	72.4	35.8	1,536.2	3,562.4	648.3	1,467.1	166.0	450.9	450.9	Not available
50 ชั่วโมงขึ้นไป	8,490.3	2,037.9	11.3	1,647.7	7.9	9.5	409.6	2,156.5	373.2	913.5	17.8	24.4	24.4	50 hours and over
มี	11.2	4.1	-	3.5	-	-	1.8	0.8	-	0.5	-	-	-	Available
ไม่มี	8,479.0	2,033.8	11.3	1,644.2	7.9	9.5	407.8	2,155.7	373.2	913.0	17.8	24.4	24.4	Not available

ตารางที่ 10 จำนวนผู้จ้างงาน จำแนกตามอุตสาหกรรม จำนวนชั่วโมงทำงานต่อสัปดาห์ การมีสถานถือของและชื่อการทำงานเพิ่มขึ้น ทวีราชอาณาจักร (ต่อ)

TABLE 10 EMPLOYED PERSONS BY INDUSTRY, HOURS WORKED PER WEEK, AVAILABILITY FOR ADDITIONAL WORK, WHOLE KINGDOM (Contd.)

ไตรมาสที่ 3/2559 : Quarter 3/2016

หน่วยนับเป็นพัน : In Thousands

จำนวนชั่วโมงทำงาน และ การมีสถานถือของ และชื่อการทำงานเพิ่มขึ้น	อุตสาหกรรม (ต่อ) Industry (Contd.)													HOURS WORKED, AND AVAILABILITY FOR ADDITIONAL WORK
	กิจกรรม อสังหาริมทรัพย์ Real estate activities	กิจกรรมทางวิชาชีพ วิทยาศาสตร์เทคนิค Professional/scientific technical activities	การบริหารงาน และบริการสนับสนุน Administrative support service activities	บริการราชการ รัฐบาลสาธารณะ Public administration	การศึกษา Education	กิจกรรมด้านสุขภาพ และสังคม Health and social work	ศิลปะ ความบันเทิง และนันทนาการ Art, entertainment	บริการด้านอื่นๆ Other service	งานในครัวเรือน Activities of household	กิจกรรมของ เอกอัครราชทูต Extra-territorial	ไม่ทราบ Unknown	TOTAL		
ยอดรวม	179.2	330.1	563.2	1,555.8	1,134.1	698.0	255.8	815.7	263.3	4.4	101.1	101.1	101.1	
มิ	0.3	1.2	3.5	4.1	2.2	0.8	2.1	13.0	3.1	-	-	-	Available	
ไม่	179.0	328.9	559.6	1,551.6	1,131.9	697.2	253.7	802.7	240.2	4.4	101.1	101.1	Net available	
ถึงภาวะจ้างงานเพิ่มขึ้น	1.0	0.1	3.0	3.5	1.7	2.9	0.2	7.1	0.0	-	1.1	1.1	With job not work Available	
มิ	0.3	-	1.4	-	-	-	0.2	1.3	0.0	-	-	-	Available	
ไม่	0.7	0.1	1.6	3.5	1.7	2.9	0.1	5.7	-	-	1.1	1.1	Net available	
1-9 ชั่วโมง	0.8	0.2	0.3	2.0	0.3	0.1	2.0	3.5	0.6	-	-	-	1-9 hours	
มิ	-	-	0.2	0.8	-	-	0.1	1.2	0.0	-	-	-	Available	
ไม่	0.8	0.2	0.1	1.3	0.3	0.1	2.0	2.4	0.6	-	-	-	Net available	
10-19 ชั่วโมง	2.1	1.1	3.1	2.0	3.4	1.4	7.3	10.9	1.8	-	-	-	10-19 hours	
มิ	-	-	-	-	-	-	0.7	2.8	0.3	-	-	-	Available	
ไม่	2.1	1.1	3.1	2.0	3.4	1.4	6.6	8.2	1.5	-	-	-	Net available	
20-29 ชั่วโมง	6.4	6.2	3.1	9.6	8.9	4.4	11.2	34.4	11.2	-	-	-	20-29 hours	
มิ	-	1.0	0.2	0.1	1.3	0.2	-	1.1	1.4	-	-	-	Available	
ไม่	6.4	5.2	2.9	9.5	7.7	4.3	11.2	33.3	9.8	-	-	-	Net available	
30-34 ชั่วโมง	5.3	5.2	5.2	9.1	10.2	7.0	12.1	38.1	9.1	-	0.6	0.6	30-34 hours	
มิ	-	-	-	-	-	0.0	0.2	1.6	0.7	-	-	-	Available	
ไม่	5.3	5.2	5.2	9.1	10.2	6.9	11.8	36.5	8.4	-	0.6	0.6	Net available	
35-39 ชั่วโมง	9.1	30.9	12.3	87.8	580.6	199.1	23.8	58.0	12.4	-	0.3	0.3	35-39 hours	
มิ	-	0.2	0.7	1.8	0.3	0.2	-	2.1	-	-	-	-	Available	
ไม่	9.1	30.7	11.6	87.0	580.3	198.9	23.8	55.9	12.4	-	0.3	0.3	Net available	
40-49 ชั่วโมง	128.5	266.1	365.5	531.9	495.6	359.9	141.2	426.3	124.9	4.0	91.2	91.2	40-49 hours	
มิ	-	-	1.1	1.2	0.5	0.3	1.0	3.0	0.7	-	-	-	Available	
ไม่	128.5	266.1	364.4	530.7	495.2	359.6	140.2	423.3	124.2	4.0	91.2	91.2	Net available	
50 ชั่วโมงขึ้นไป	26.1	20.5	170.8	119.8	33.4	123.3	58.1	237.5	83.3	0.5	8.0	8.0	50 hours and over	
มิ	-	-	-	0.3	0.1	0.2	-	-	-	-	-	-	Available	
ไม่	26.1	20.5	170.8	119.5	33.3	123.2	58.1	237.5	83.3	0.5	8.0	8.0	Net available	

ตารางที่ 10 จำนวนผู้จ้างงาน จำแนกตามอุตสาหกรรม จำนวนชั่วโมงทำงานต่อสัปดาห์ การมีเวลาเหลือและต้องทำงานเพิ่มขึ้น และ เพศ
 TABLE 10 EMPLOYED PERSONS BY INDUSTRY, HOURS WORKED PER WEEK, AVAILABILITY FOR ADDITIONAL WORK AND SEX, WHOLE KINGDOM

จำนวนชั่วโมงทำงาน เพศ และ การมีเวลาเหลือ และต้องทำงานเพิ่มขึ้น	รวม	อุตสาหกรรม Industry										ข้อมูลข่าวสาร และการสื่อสาร Information and communication	กิจกรรมการเงินและ การประกันภัย Financial intermediation	HOURS WORKED, SEX AND AVAILABILITY FOR ADDITIONAL WORK
		การขุด และการขุด Agriculture and mining	การทำ เหมืองแร่ และเหมืองหิน Mining	การผลิต Manufacturing	ไฟฟ้า ก๊าซ ไอน้ำระบบอื่น และอื่น Electricity and other energy	การจัดหาน้ำ บำบัดน้ำเสีย และประปา Water supply sewerage, waste	การก่อสร้าง Construction	การค้าปลีก การค้าขาย ค้าปลีก Retail trade	การขนส่ง และ การขนส่ง Transportation and storage	ที่พักแและ บริการที่พัก Accommodation and food service	ข้อมูลข่าวสาร และการสื่อสาร Information and communication			
ชาย	20,741.5	7,319.8	55.9	3,159.2	101.6	53.2	1,860.3	31,844.3	960.9	973.8	123.9	244.4	MALE	
ไม่ มี	209.5	132.5	-	10.7	-	0.1	29.7	12.5	4.1	3.5	-	0.7	Available	
มีงานประจำแต่ไม่ได้ทำงาน	20,532.0	7,187.4	55.9	3,148.5	101.6	53.0	1,830.6	31,719.9	956.8	970.3	123.9	243.7	Not available	
ไม่ มี	92.9	48.4	0.4	5.7	-	-	14.1	9.1	3.1	2.5	-	0.3	With job not work	
มี	15.3	7.8	0.4	2.4	-	-	2.6	0.2	0.5	0.2	-	-	Available	
ไม่ มี	77.6	40.6	0.4	7.7	-	-	11.5	8.9	2.6	2.3	-	-	Not available	
1-9 ชั่วโมง	79.2	64.8	-	3.5	-	-	1.3	4.5	0.3	-	-	-	1-9 hours	
ไม่ มี	13.5	10.1	-	0.2	-	-	0.7	0.1	0.1	-	-	-	Available	
ไม่ มี	65.9	54.7	-	3.3	-	-	0.6	4.4	0.2	-	-	-	Not available	
10-19 ชั่วโมง	408.1	328.5	0.2	8.5	-	0.2	19.6	18.2	4.3	6.1	-	-	10-19 hours	
ไม่ มี	35.4	25.9	0.1	0.1	-	-	4.3	0.9	0.5	0.8	-	-	Available	
ไม่ มี	372.7	302.6	0.2	8.4	-	0.2	15.4	17.3	3.8	5.4	-	-	Not available	
20-29 ชั่วโมง	1,239.8	1,032.2	1.2	27.4	-	0.1	44.0	53.6	12.2	23.4	0.1	0.9	20-29 hours	
ไม่ มี	94.3	39.0	1.2	0.7	-	0.1	10.1	2.1	0.1	0.3	-	-	Available	
ไม่ มี	1,185.6	995.2	2.3	26.7	-	0.6	33.9	51.5	12.1	23.1	0.1	0.9	Not available	
30-34 ชั่วโมง	1,005.4	730.6	2.3	44.4	0.9	0.6	53.2	68.5	24.4	22.0	0.8	4.6	30-34 hours	
ไม่ มี	23.1	11.7	-	0.6	-	-	5.9	2.8	0.2	1.0	-	-	Available	
ไม่ มี	982.3	718.9	2.3	43.8	0.9	0.6	47.3	65.8	24.2	21.0	-	-	Not available	
35-39 ชั่วโมง	2,332.2	1,046.8	0.6	72.6	39.1	22.4	63.3	127.4	46.6	54.0	13.5	28.7	35-39 hours	
ไม่ มี	26.6	19.4	-	-	-	-	1.2	1.7	-	0.2	-	-	Available	
ไม่ มี	2,305.6	1,027.4	0.6	72.6	39.1	22.4	62.1	125.7	46.6	53.8	13.5	28.2	Not available	
40-49 ชั่วโมง	10,848.0	2,705.2	40.1	2,121.0	54.2	24.6	1,308.6	1,919.6	520.6	556.5	96.2	198.7	40-49 hours	
ไม่ มี	35.4	15.8	-	6.0	-	-	3.1	2.7	2.7	1.1	-	-	Available	
ไม่ มี	10,812.6	2,689.4	40.1	2,115.0	54.2	24.6	1,305.5	1,915.6	517.9	555.4	96.2	198.5	Not available	
50 ชั่วโมงขึ้นไป	4,735.9	1,363.4	11.0	876.2	7.3	5.2	356.1	983.5	349.4	309.3	13.3	10.5	50 hours and over	
ไม่ มี	6.1	2.8	-	0.8	-	-	1.7	0.7	-	-	-	-	Available	
ไม่ มี	4,729.8	1,360.6	11.0	875.4	7.3	5.2	354.4	982.8	349.4	309.3	13.3	10.5	Not available	
หญิง	17,521.7	5,386.2	10.3	3,089.9	25.5	26.9	307.2	3,165.3	173.2	1,769.9	82.7	314.3	FEMALE	
ไม่ มี	114.5	70.4	-	12.4	-	-	2.9	8.2	-	5.8	-	0.1	Available	
ไม่ มี	17,407.4	5,315.7	10.3	3,071.5	25.5	26.9	304.3	3,157.1	173.2	1,764.1	82.7	314.2	Not available	
มีงานประจำแต่ไม่ได้ทำงาน	65.5	25.5	0.4	8.8	-	0.1	0.7	11.5	0.0	7.4	-	-	With job not work	
ไม่ มี	7.0	3.7	-	0.6	-	-	0.2	0.0	-	1.0	-	-	Available	
ไม่ มี	58.5	21.8	0.4	8.2	-	0.1	0.5	11.4	0.0	6.4	-	-	Not available	
1-9 ชั่วโมง	88.7	73.7	-	6.1	-	-	-	3.3	-	0.5	-	-	1-9 hours	
ไม่ มี	6.6	6.3	-	0.1	-	-	-	0.1	-	-	-	-	Available	
ไม่ มี	82.1	67.4	-	6.0	-	-	-	3.3	-	0.5	-	-	Not available	
10-19 ชั่วโมง	380.8	312.4	0.2	14.5	-	0.5	1.3	23.7	0.2	16.7	-	-	10-19 hours	
ไม่ มี	23.1	17.5	-	1.2	-	-	0.2	3.1	-	0.2	-	-	Available	
ไม่ มี	357.7	294.9	0.2	13.3	-	0.5	1.0	20.6	0.2	16.6	-	-	Not available	
20-29 ชั่วโมง	1,237.2	982.9	0.4	66.0	0.1	0.1	5.9	73.8	3.6	52.6	0.1	1.2	20-29 hours	
ไม่ มี	31.3	24.0	-	2.0	-	-	0.4	0.4	-	0.6	-	-	Available	
ไม่ มี	1,205.8	958.9	0.4	64.0	0.1	0.1	4.8	73.5	3.6	52.0	0.1	1.2	Not available	
30-34 ชั่วโมง	869.3	628.9	0.5	62.4	0.5	0.2	6.5	67.6	3.0	46.3	-	-	30-34 hours	
ไม่ มี	7.9	5.4	-	0.2	-	-	0.1	0.2	-	0.4	-	-	Available	
ไม่ มี	861.4	623.5	0.5	62.2	0.5	0.2	6.4	67.4	3.0	45.9	-	-	Not available	
35-39 ชั่วโมง	2,274.8	795.3	-	115.4	6.3	10.6	7.5	162.8	12.1	127.5	8.3	42.1	35-39 hours	
ไม่ มี	10.0	5.5	-	1.2	-	-	-	1.4	-	0.2	-	-	Available	
ไม่ มี	2,264.8	789.8	-	114.2	6.3	10.6	7.5	161.5	12.1	127.3	8.3	42.1	Not available	
40-49 ชั่วโมง	8,851.2	1,893.1	8.6	2,039.2	18.2	11.2	231.9	1,649.6	130.4	914.6	69.8	252.5	40-49 hours	
ไม่ มี	23.2	6.8	-	4.4	-	-	1.1	2.9	-	2.9	-	-	Available	
ไม่ มี	8,827.9	1,886.2	8.6	2,034.8	18.2	11.2	230.7	1,646.7	130.4	911.7	69.8	252.4	Not available	
50 ชั่วโมงขึ้นไป	3,754.3	674.4	0.3	771.5	0.5	4.3	53.5	1,172.9	23.9	604.3	4.5	13.9	50 hours and over	
ไม่ มี	5.2	2.6	-	1.3	-	-	0.1	0.1	-	0.5	-	-	Available	
ไม่ มี	3,749.2	673.2	0.3	768.8	0.5	4.3	53.4	1,172.9	23.9	603.7	4.5	13.9	Not available	

ตารางที่ 10 จำนวนผู้จ้างทำ งานตามอุตสาหกรรม จำนวนชั่วโมงทำงานต่อสัปดาห์ การมีเวลาเหลือและต้องการทำงานเพิ่มขึ้น และเพศ ทั้งราชอาณาจักร (ต่อ)
 TABLE 10 EMPLOYED PERSONS BY INDUSTRY, HOURS WORKED PER WEEK, AVAILABILITY FOR ADDITIONAL WORK AND SEX, WHOLE KINGDOM (Contd.)

หน่วยนับพัน : In Thousands

ไตรมาสที่ 3/2559 : Quarter 3/2016

จำนวนชั่วโมงทำงาน เพศ และ การมีเวลาเหลือ และต้องการทำงานเพิ่มขึ้น	อุตสาหกรรม (ต่อ) Industry (Contd.)										กิจกรรมของ องค์กร Extra- territorial	ไม่ทราบ Unknown	HOURS WORKED, SEX AND AVAILABILITY FOR ADDITIONAL WORK
	กิจการ อสังหาริมทรัพย์ Real estate activities	กิจกรรมทางวิชาชีพ วิทย์และเทคนิค Professional/scientific	การบริหารงาน สนับสนุน และข้อเท็จจริง Administrative support service activities	การบริหารราชการ ป้องกันประเทศ Public admin- istration defence	การศึกษา Education	กิจกรรมด้านสุขภาพ งานสังคมสงเคราะห์ Health and social work	ศิลปะ ความบันเทิง และนันทนาการ Art, entertainment	บริการด้านอื่นๆ Other service	งานในครัวเรือน ส่วนบุคคล Activities of household	กิจกรรมของ องค์กร territorial			
ชาย	84.7	183.4	333.5	963.8	392.1	166.3	142.6	351.4	35.7	2.8	48.0	MALE	
มี	0.3	0.2	1.1	1.8	0.9	0.2	1.2	9.9	0.2	-	-	Available	
ไม่มี	84.4	183.1	332.5	962.0	391.2	166.0	141.4	341.5	35.5	2.8	48.0	Not available	
มีงานประจำแต่ไม่ได้ทำงาน	0.4	0.0	1.0	2.2	0.4	-	0.2	3.9	-	-	1.1	With job not work	
มี	0.3	-	0.2	-	-	-	0.2	1.2	-	-	-	Available	
ไม่มี	0.1	0.0	0.8	2.2	0.4	-	0.1	2.8	-	-	1.1	Not available	
1-9 ชั่วโมง	0.5	0.2	0.3	1.3	0.0	-	1.3	1.2	-	-	-	1-9 hours	
มี	-	-	0.2	0.8	-	-	0.1	1.1	-	-	-	Available	
ไม่มี	0.5	0.2	0.1	0.5	0.0	-	1.2	0.2	-	-	-	Not available	
10-19 ชั่วโมง	1.2	0.8	3.1	1.5	2.4	0.3	5.9	6.4	0.0	-	-	10-19 hours	
มี	-	-	-	-	-	-	0.5	2.3	-	-	-	Available	
ไม่มี	1.2	0.8	3.1	1.5	2.4	0.3	5.4	4.1	0.0	-	-	Not available	
20-29 ชั่วโมง	3.1	3.1	2.4	7.3	3.2	0.4	7.0	15.9	2.4	-	-	20-29 hours	
มี	-	0.1	0.2	0.1	0.9	-	-	0.4	0.2	-	-	Available	
ไม่มี	3.1	3.0	2.2	7.2	2.3	0.4	7.0	15.5	2.1	-	-	Not available	
30-34 ชั่วโมง	2.4	4.3	3.1	7.4	3.8	2.0	8.7	18.4	2.2	-	0.6	30-34 hours	
มี	-	-	-	-	-	-	0.2	0.8	-	-	-	Available	
ไม่มี	2.4	4.3	3.1	7.4	3.8	2.0	8.5	17.7	2.2	-	0.6	Not available	
35-39 ชั่วโมง	6.4	17.1	7.2	50.27	199.8	43.5	15.6	24.0	1.0	-	-	35-39 hours	
มี	-	0.2	0.5	1.0	-	0.2	-	1.8	-	-	-	Available	
ไม่มี	6.4	16.9	6.8	50.18	199.8	43.3	15.6	22.2	1.0	-	-	Not available	
40-49 ชั่วโมง	54.1	143.8	177.7	342.3	160.4	95.0	69.4	186.6	2.4	-	40.1	40-49 hours	
มี	-	-	-	-	-	-	0.2	2.4	-	-	-	Available	
ไม่มี	54.1	143.8	177.7	342.3	160.4	95.0	69.3	186.6	2.4	-	40.1	Not available	
50 ชั่วโมงขึ้นไป	16.6	14.2	138.7	99.1	22.0	25.0	34.4	82.5	11.5	0.4	6.2	50 hours and over	
มี	-	-	-	-	-	-	-	-	-	-	-	Available	
ไม่มี	16.6	14.2	138.7	99.1	22.0	25.0	34.4	82.5	11.5	0.4	6.2	Not available	
หญิง	94.5	146.7	229.7	592.0	742.0	531.8	113.2	464.3	207.6	1.6	53.1	FEMALE	
มี	-	0.9	2.5	2.3	1.3	0.6	0.9	3.1	2.8	-	-	Available	
ไม่มี	94.5	145.8	227.2	589.6	740.7	531.2	112.2	461.2	204.7	1.6	53.1	Not available	
มีงานประจำแต่ไม่ได้ทำงาน	0.5	0.1	2.0	1.3	1.3	2.9	-	3.1	0.0	-	-	With job not work	
มี	-	-	1.2	-	-	-	-	0.2	0.0	-	-	Available	
ไม่มี	0.5	0.1	0.7	1.3	1.3	2.9	-	2.9	-	-	-	Not available	
1-9 ชั่วโมง	0.3	-	0.0	0.8	0.3	0.1	0.7	2.3	0.6	-	-	1-9 hours	
มี	-	-	-	-	-	-	-	0.1	0.0	-	-	Available	
ไม่มี	0.3	-	0.0	0.8	0.3	0.1	0.7	2.2	0.6	-	-	Not available	
10-19 ชั่วโมง	0.9	0.3	-	0.5	1.0	1.0	1.3	4.5	1.8	-	-	10-19 hours	
มี	-	-	-	-	-	-	0.2	0.5	0.3	-	-	Available	
ไม่มี	0.9	0.3	-	0.5	1.0	1.0	1.2	4.0	1.5	-	-	Not available	
20-29 ชั่วโมง	3.3	3.1	0.7	2.3	5.8	4.0	4.2	18.5	8.8	-	-	20-29 hours	
มี	-	0.9	0.7	2.3	4.2	3.8	-	0.7	1.2	-	-	Available	
ไม่มี	3.3	2.1	0.7	2.3	5.4	3.8	4.2	17.8	7.7	-	-	Not available	
30-34 ชั่วโมง	2.9	1.0	2.1	1.7	6.3	5.0	3.3	19.7	6.9	-	-	30-34 hours	
มี	-	-	-	-	-	0.0	-	0.9	0.7	-	-	Available	
ไม่มี	2.9	1.0	2.1	1.7	6.3	5.0	3.3	18.8	6.2	-	-	Not available	
35-39 ชั่วโมง	2.7	13.8	5.0	37.51	380.8	155.6	8.2	34.0	11.4	-	0.3	35-39 hours	
มี	-	-	0.2	0.9	0.3	-	-	0.3	-	-	-	Available	
ไม่มี	2.7	13.8	4.8	37.42	380.4	155.6	8.2	33.7	11.4	-	0.3	Not available	
40-49 ชั่วโมง	74.4	122.3	187.7	189.7	335.2	264.9	71.8	106.3	106.3	1.6	51.1	40-49 hours	
มี	-	-	1.1	1.2	0.5	0.3	0.8	0.6	0.7	-	-	Available	
ไม่มี	74.4	122.3	186.7	188.5	334.7	264.7	71.0	105.6	105.6	1.6	51.1	Not available	
50 ชั่วโมงขึ้นไป	9.5	6.3	32.1	20.7	11.4	98.3	23.7	155.0	71.8	0.0	1.7	50 hours and over	
มี	-	-	0.3	0.3	0.1	0.2	-	-	-	-	-	Available	
ไม่มี	9.5	6.3	32.1	20.4	11.3	98.1	23.7	155.0	71.8	0.0	1.7	Not available	

ตารางที่ 10 จำนวนผู้จ้างทำ งานตามอุตสาหกรรม จำนวนชั่วโมงทำงานต่อสัปดาห์ การมีเวลาพักผ่อนและต้องทำงานเพิ่มขึ้น เขตและเขตการปกครอง ทั่วราชอาณาจักร (ต่อ)

TABLE 10 EMPLOYED PERSONS BY INDUSTRY, HOURS WORKED PER WEEK, AVAILABILITY FOR ADDITIONAL WORK, SEX AND AREA, WHOLE KINGDOM (Contd.)

จำนวนชั่วโมงทำงาน เพศ และ การมีเวลาพักผ่อน และต้องทำงานเพิ่มขึ้น	อุตสาหกรรม Industry										กิจการบริการและ การสื่อสาร Information and communication	กิจการบริการและ การสื่อสาร Financial intermediation	HOURS WORKED, SEX AND AVAILABILITY FOR ADDITIONAL WORK	
	รวม Total	เกษตรกรรม และกิจการทำนา Agriculture	การทำ เหมืองแร่ และเหมืองหิน Mining	การผลิต Manufacturing	ไฟฟ้า ก๊าซ ไอน้ำและระบบ ประปา Electricity	จัดน้ำ บำบัดน้ำเสีย และของเสีย Water supply sewage waste	การก่อสร้าง Construction	การขายปลีก และการขายส่ง whole sale&retail	การขนส่ง และที่เก็บ Transportation and storage	ที่พักแและ บริการด้านอาหาร Accommodation and food service				กิจการบริการและ การสื่อสาร Information and communication
โดยรวม (Total)	9,118.8	1,432.3	25.2	1,492.5	50.0	26.1	810.3	1,873.6	651.3	676.8	103.6	187.7	187.7	TOTAL (MALE)
มี	45.5	21.1	-	2.4	-	0.1	7.5	3.8	0.8	0.9	-	-	-	Available
ไม่มี	9,073.2	1,411.2	25.2	1,490.2	50.0	26.0	802.8	1,869.8	650.5	675.9	103.6	187.7	187.7	Not available
มีงานประจำและไม่ทำงาน	29.3	11.7	-	2.4	-	-	4.5	4.9	1.6	0.7	-	0.3	0.3	With job not work
มี	4.5	1.6	-	0.4	-	-	0.8	0.2	0.2	0.1	-	-	-	Available
ไม่มี	24.9	10.1	-	2.0	-	-	3.7	4.8	1.4	0.7	-	0.3	0.3	Not available
1-9 ชั่วโมง	13.4	8.1	-	0.2	-	-	0.7	1.0	0.3	-	-	-	-	1-9 hours
มี	3.0	1.0	-	-	-	-	0.5	0.1	0.1	-	-	-	-	Available
ไม่มี	10.3	7.2	-	0.2	-	-	0.2	0.9	0.2	-	-	-	-	Not available
10-19 ชั่วโมง	7.8	4.9	-	3.6	-	-	2.5	6.4	2.1	2.6	-	-	-	10-19 hours
มี	5.6	3.5	-	0.1	-	-	0.5	0.3	-	-	-	-	-	Available
ไม่มี	7.3	4.6	-	3.4	-	-	1.9	6.1	2.1	2.6	-	-	-	Not available
20-29 ชั่วโมง	2.68.5	177.0	0.1	12.8	-	0.1	11.2	24.3	7.4	14.6	0.1	0.7	0.7	20-29 hours
มี	11.5	6.6	-	11.5	-	0.1	2.7	0.1	0.1	0.3	-	-	-	Available
ไม่มี	257.0	170.5	0.1	12.7	-	-	8.5	24.1	7.3	14.3	0.1	0.3	0.3	Not available
30-34 ชั่วโมง	260.2	131.2	0.6	21.0	0.2	0.6	17.2	36.2	12.7	11.8	0.4	3.5	3.5	30-34 hours
มี	6.3	1.9	-	0.6	-	-	1.2	1.3	0.2	0.4	-	-	-	Available
ไม่มี	254.0	129.3	0.6	20.4	0.2	0.6	16.0	34.9	12.5	11.4	0.4	3.5	3.5	Not available
35-39 ชั่วโมง	833.9	196.0	0.2	32.0	16.8	13.9	17.3	62.2	25.6	31.9	8.0	19.9	19.9	35-39 hours
มี	3.1	2.0	-	-	-	-	-	0.6	-	-	-	-	-	Available
ไม่มี	830.9	194.0	0.2	32.0	16.8	13.9	17.3	61.7	25.6	31.9	8.0	19.9	19.9	Not available
40-49 ชั่วโมง	5,481.1	583.0	19.8	1,168.9	29.6	11.1	625.9	1,191.5	356.6	398.3	85.0	158.3	158.3	40-49 hours
มี	10.2	3.6	-	1.1	-	-	1.6	1.1	0.2	0.2	-	-	-	Available
ไม่มี	5,471.0	579.5	19.8	1,167.7	29.6	11.1	624.3	1,190.4	356.5	398.1	85.0	158.3	158.3	Not available
50 ชั่วโมงขึ้นไป	2,153.6	275.7	4.6	451.8	3.4	0.4	131.1	547.0	245.0	217.0	10.0	4.8	4.8	50 hours and over
มี	1.5	1.0	-	-	-	-	0.3	0.2	-	-	-	-	-	Available
ไม่มี	2,152.1	274.7	4.6	451.8	3.4	0.4	130.8	546.9	245.0	217.0	10.0	4.8	4.8	Not available

ตารางที่ 10 จำนวนผู้จ้างทำ งานตามอุตสาหกรรม จำนวนชั่วโมงทำงานต่อสัปดาห์ การมีเวลาพักผ่อนและต้องทำงานเพิ่มขึ้น เขตและเขตปกครองทั่วราชอาณาจักร (ต่อ)

TABLE 10 EMPLOYED PERSONS BY INDUSTRY, HOURS WORKED PER WEEK, AVAILABILITY FOR ADDITIONAL WORK, SEX AND AREA, WHOLE KINGDOM (Contd.)

จำนวนชั่วโมงทำงาน เพศ และ การมีเวลาพักผ่อน และต้องทำงานเพิ่มขึ้น	อุตสาหกรรม - Industry										กิจการบริการและ การสื่อสาร Information and communication	กิจการบริการและ การสื่อสาร Financial intermediation	HOURS WORKED, SEX AND AVAILABILITY FOR ADDITIONAL WORK TOTAL (FEMALE)	
	รวม	เกษตรกรรม และการประมง Agriculture	การทำ เหมืองแร่ และเหมืองหิน Mining	การทำ เหมืองแร่ และเหมืองหิน Mining	ไฟฟ้า ก๊าซ ไอน้ำระบบอื่น Electricity	การจัดหาน้ำ ป้อนน้ำเสีย และประปา Water supply sewerage, waste	การก่อสร้าง Construction	การขายส่ง การขายปลีก การค้าขายปลีก whole sale&retail	การขนส่ง และเก็บสินค้า Transportation and storage	ที่พักแและ บริการด้านอาหาร Accommodation and food service				ข้อมูลข่าวสาร และการสื่อสาร Information and communication
ชายรวม (ทั้ง)	8,096.3	988.3	5.8	1,616.1	18.4	10.2	149.7	1,794.9	128.7	1,109.2	71.1	240.1	240.1	Available
มี	27.0	9.7	-	3.4	-	-	1.0	3.6	-	3.3	-	0.1	0.1	Available
ไม่มี	8,069.3	978.5	5.8	1,612.7	18.4	10.2	148.7	1,791.2	128.7	1,105.9	71.1	240.0	240.0	Not available
มีงานอดิเรกและไม่ทำงาน	18.7	4.9	0.2	3.8	-	0.1	0.3	2.6	-	3.6	-	-	-	With job not work
มี	2.1	0.8	-	0.4	-	-	-	0.0	-	0.7	-	-	-	Available
ไม่มี	16.6	4.1	0.2	3.4	-	0.1	0.3	2.5	-	2.9	-	-	-	Not available
1-9 ชั่วโมง	16.5	10.6	-	1.4	-	-	-	1.4	-	0.1	-	-	-	1-9 hours
มี	0.7	0.7	-	-	-	-	-	-	-	-	-	-	-	Available
ไม่มี	15.8	10.0	-	1.4	-	-	-	1.4	-	0.1	-	-	-	Not available
10-19 ชั่วโมง	78.5	49.0	-	5.1	-	0.5	0.7	11.8	-	5.0	-	-	-	10-19 hours
มี	3.7	1.9	-	0.7	-	-	0.2	0.2	-	0.1	-	-	-	Available
ไม่มี	74.9	47.1	-	4.4	-	0.5	0.4	11.6	-	4.9	-	-	-	Not available
20-29 ชั่วโมง	257.9	153.5	-	20.2	0.1	0.1	0.6	32.4	1.1	21.2	0.1	0.7	0.7	20-29 hours
มี	4.5	3.0	-	0.3	-	-	-	0.1	-	0.2	-	-	-	Available
ไม่มี	253.4	150.4	-	19.9	0.1	0.1	0.5	32.3	1.1	21.0	0.1	0.7	0.7	Not available
30-34 ชั่วโมง	228.5	113.9	-	27.0	-	0.2	2.2	34.4	2.3	24.0	-	2.8	2.8	30-34 hours
มี	1.9	0.8	-	0.2	-	-	0.1	0.2	-	0.3	-	-	-	Available
ไม่มี	226.7	113.1	-	26.8	-	0.2	2.1	34.2	2.3	23.7	-	2.8	2.8	Not available
35-39 ชั่วโมง	905.4	142.3	-	46.9	3.7	5.1	1.1	81.5	6.6	64.0	5.5	27.8	27.8	35-39 hours
มี	2.8	0.8	-	0.4	-	-	-	0.9	-	-	-	-	-	Available
ไม่มี	902.5	141.4	-	46.5	3.7	5.1	1.1	80.6	6.6	64.0	5.5	27.8	27.8	Not available
40-49 ชั่วโมง	4,735.9	382.4	5.4	1,128.8	14.1	4.1	121.4	1,011.5	100.0	605.5	61.4	200.3	200.3	40-49 hours
มี	10.4	1.6	-	1.5	-	-	0.4	2.1	-	1.5	-	0.1	0.1	Available
ไม่มี	4,725.4	380.8	5.4	1,127.3	14.1	4.1	121.0	1,009.4	100.0	604.0	61.4	200.2	200.2	Not available
50 ชั่วโมงขึ้นไป	1,854.9	131.7	0.3	383.1	0.5	0.2	23.4	609.3	18.3	385.7	4.1	8.4	8.4	50 hours and over
มี	1.0	0.2	-	-	-	-	0.1	0.1	-	0.5	-	-	-	Available
ไม่มี	1,853.9	131.6	0.3	383.1	0.5	0.2	23.3	609.3	18.3	385.2	4.1	8.4	8.4	Not available

ตารางที่ 10 จำนวนผู้จ้างงาน จำนวนตามอุตสาหกรรม จำนวนชั่วโมงทำงานต่อสัปดาห์ การมีเวลาสัปดาห์และสิ่งอำนวยความสะดวกของครัวเรือน (ต่อ)
 TABLE 10 EMPLOYED PERSONS BY INDUSTRY, HOURS WORKED PER WEEK, AVAILABILITY FOR ADDITIONAL WORK, SEX AND AREA, WHOLE KINGDOM (Contd.)

หน่วยนับพัน : in Thousands

จำนวนชั่วโมงทำงาน เพศและ การมีเวลาเหลือ และสิ่งอำนวยความสะดวก	อุตสาหกรรม (ต่อ) Industry (Contd.)										กิจกรรมของ องค์กร Extra- territorial	งานในครัวเรือน ส่วนบุคคล Activities of household	ไม่ทราบ Unknown	HOURS WORKED, SEX AND AVAILABILITY FOR ADDITIONAL WORK TOTAL (MALE)
	กิจกรรม อสังหาริมทรัพย์ Real estate activities	กิจกรรมทางวิชาชีพ และเทคนิค Professional, scientific technical activities	การบริหารงาน และบริการสนับสนุน Administrative support service activities	การบริหารราชการ และป้องกันประเทศ Public admini- stration defence	การศึกษา Education	การดูแลสุขภาพ และสังคมศาสตร์ Health and social work	ศิลปะ ความบันเทิง และนันทนาการ Art, entertainment	บริการ อื่น ๆ Other service	กิจกรรมด้าน การศึกษาศาสตร์ Education	ศิลปะ ความบันเทิง และนันทนาการ Art, entertainment				
ชาย (Male)	108.6	187.7	70.5	142.7	243.8	450.6	209.2	112.2	84.1	203.5	25.1	25.1	Available	
มี	-	-	-	0.1	0.5	0.3	0.9	-	0.4	6.8	-	-	Available	
ไม่มี	108.6	187.7	70.5	142.6	243.4	450.3	208.3	112.2	83.7	196.7	25.1	25.1	Not available	
มีงานประจำแต่ไม่ทำงาน	-	0.3	0.1	0.0	0.4	0.1	0.1	-	0.1	1.3	-	-	With job not work	
มี	-	-	-	-	-	-	-	-	-	1.2	-	-	Available	
ไม่มี	-	0.3	0.1	0.0	0.4	0.1	0.1	-	0.1	0.1	-	-	Not available	
1-9 ชั่วโมง	-	-	0.5	0.2	0.3	0.1	0.0	-	0.7	1.2	-	-	1-9 hours	
มี	-	-	-	-	0.2	-	-	-	0.1	1.1	-	-	Available	
ไม่มี	-	-	0.5	0.2	0.1	0.1	0.0	-	0.7	0.2	-	-	Not available	
10-19 ชั่วโมง	-	0.7	0.8	0.8	2.1	0.8	0.9	0.3	2.6	3.1	0.0	0.0	10-19 hours	
มี	-	-	-	-	-	-	-	-	0.1	1.0	-	-	Available	
ไม่มี	-	0.7	0.8	0.8	2.1	0.8	0.9	0.3	2.4	2.1	0.0	0.0	Not available	
20-29 ชั่วโมง	0.1	0.3	2.6	1.5	1.6	1.9	2.9	0.4	2.7	6.5	0.7	0.7	20-29 hours	
มี	-	-	-	-	0.2	-	-	-	-	0.4	-	-	Available	
ไม่มี	0.1	0.3	2.6	1.5	1.4	1.9	2.0	0.4	2.7	6.1	0.7	0.7	Not available	
30-34 ชั่วโมง	0.4	3.5	2.0	2.8	1.1	1.8	1.1	1.0	5.5	9.1	0.2	0.2	30-34 hours	
มี	-	-	-	-	-	-	-	-	-	0.8	-	-	Available	
ไม่มี	0.4	3.5	2.0	2.8	1.1	1.8	1.1	1.0	5.5	8.4	0.2	0.2	Not available	
35-39 ชั่วโมง	8.0	19.9	4.5	7.9	2.9	243.4	104.6	24.2	10.1	12.4	0.3	0.3	35-39 hours	
มี	-	-	-	-	0.1	0.3	-	-	-	0.2	-	-	Available	
ไม่มี	8.0	19.9	4.5	7.9	2.8	243.1	104.6	24.2	10.1	12.2	0.3	0.3	Not available	
40-49 ชั่วโมง	85.0	158.3	45.2	118.8	139.6	172.3	91.1	68.5	40.4	122.5	14.6	14.6	40-49 hours	
มี	-	-	-	-	-	-	-	-	0.2	2.3	-	-	Available	
ไม่มี	85.0	158.3	45.2	118.8	139.6	172.3	91.1	68.5	40.2	120.2	14.6	14.6	Not available	
50 ชั่วโมงขึ้นไป	10.0	4.8	14.8	10.8	96.0	30.3	8.4	17.9	22.1	47.5	9.3	9.3	50 hours and over	
มี	-	-	-	-	-	-	-	-	-	-	-	-	Available	
ไม่มี	10.0	4.8	14.8	10.8	96.0	30.3	8.4	17.9	22.1	47.5	9.3	9.3	Not available	

ตารางที่ 10 จำนวนผู้จ้างงาน จำนวนตามอุตสาหกรรม จำนวนชั่วโมงทำงานต่อสัปดาห์ การมีเวลาเหลือและต้องการทำงานเพิ่มขึ้น และเขตการปกครอง หัวราชอาณาจักร (ต่อ)

TABLE 10 EMPLOYED PERSONS BY INDUSTRY, HOURS WORKED PER WEEK, AVAILABILITY FOR ADDITIONAL WORK, SEX AND AREA, WHOLE KINGDOM (Contd.)

จำนวนชั่วโมงทำงาน เพศ และ การมีเวลาเหลือ และต้องการทำงานเพิ่มขึ้น	กรุงเทพมหานคร MUNICIPAL AREA											รวม TOTAL (Male)
	กิจกรรม อสังหาริมทรัพย์ Real estate activities	กิจกรรมทางวิชาชีพ และเทคนิค Professional/technical activities	การบริหาร และสนับสนุน Administrative support service activities	การบริหารราชการ และป้องกัน ภัยสาธารณะ Public admin- istration/defence	การศึกษา Education	กิจกรรมด้านสุขภาพ และสังคม Health and social work	ศิลปะ ความบันเทิง และนันทนาการ Art/entertainment	บริการ อื่น ๆ Other service	งานในครัวเรือน และชุมชน Activities of household	กิจกรรมของ องค์กร Extra- territorial	ไม่ทราบ Unknown	
ชาย (Male)	76.4	116.5	176.7	322.5	399.7	314.7	65.5	290.4	162.9	1.5	47.2	
มี	-	-	1.1	1.3	0.4	0.1	0.8	1.7	0.5	-	-	Available
ไม่มี	76.4	116.5	175.7	321.2	399.3	314.6	64.7	288.7	162.3	1.5	47.2	Not available
มีงานประจำแต่ไม่ได้ทำงาน	0.5	0.1	0.6	0.5	0.6	0.5	-	0.6	0.0	-	-	With job not work
มี	-	-	-	-	-	-	-	0.2	0.0	-	-	Available
ไม่มี	0.5	0.1	0.6	0.5	0.6	0.5	-	0.4	-	-	-	Not available
1-9 ชั่วโมง	0.3	-	0.0	0.8	0.3	0.1	0.1	1.4	0.1	-	-	1-9 hours
มี	-	-	-	-	-	-	-	-	0.0	-	-	Available
ไม่มี	0.3	-	0.0	0.8	0.3	0.1	0.1	1.4	0.1	-	-	Not available
10-19 ชั่วโมง	0.6	0.3	-	0.1	0.4	0.4	0.8	2.3	1.6	-	-	10-19 hours
มี	-	-	-	-	-	-	-	0.3	0.3	-	-	Available
ไม่มี	0.6	0.3	-	0.1	0.4	0.4	0.8	2.0	1.3	-	-	Not available
20-29 ชั่วโมง	2.4	2.1	0.7	1.1	2.3	3.8	1.0	9.6	5.0	-	-	20-29 hours
มี	-	-	-	-	-	-	-	0.7	0.1	-	-	Available
ไม่มี	2.4	2.1	0.7	1.1	2.3	3.8	1.0	8.9	4.9	-	-	Not available
30-34 ชั่วโมง	1.5	1.0	1.4	0.8	3.0	2.5	2.0	7.0	2.6	-	-	30-34 hours
มี	-	-	-	-	-	0.0	-	0.2	0.1	-	-	Available
ไม่มี	1.5	1.0	1.4	0.8	3.0	2.4	2.0	6.9	2.5	-	-	Not available
35-39 ชั่วโมง	2.3	7.4	1.4	210.4	191.6	79.5	3.9	18.4	5.9	-	-	35-39 hours
มี	-	-	-	0.1	0.3	-	-	0.3	-	-	-	Available
ไม่มี	2.3	7.4	1.4	210.3	191.3	79.5	3.9	18.2	5.9	-	-	Not available
40-49 ชั่วโมง	62.2	102.6	149.2	102.0	195.7	162.0	44.4	151.7	84.5	1.5	45.5	40-49 hours
มี	-	-	1.1	1.2	-	0.1	0.8	0.1	0.0	-	-	Available
ไม่มี	62.2	102.6	148.2	100.8	195.7	161.9	43.6	151.5	84.5	1.5	45.5	Not available
50 ชั่วโมงขึ้นไป	6.7	3.1	23.4	6.9	5.9	66.1	13.2	99.5	63.2	0.0	1.7	50 hours and over
มี	-	-	-	-	0.1	-	-	-	-	-	-	Available
ไม่มี	6.7	3.1	23.4	6.9	5.8	66.1	13.2	99.5	63.2	0.0	1.7	Not available

ไตรมาสที่ 3/2559 : Quarter 3/2016

หน่วยนับพัน : in Thousands

ตารางที่ 10 จำนวนผู้จ้างงาน จำนวนคนอุตสาหกรรม จำนวนชั่วโมงทำงานต่อสัปดาห์ การมีเวลาพักผ่อนและต้องทำงานเพิ่มขึ้น เขตและเขตปกครอง ทั่วราชอาณาจักร (ต่อ)

TABLE 10 EMPLOYED PERSONS BY INDUSTRY, HOURS WORKED PER WEEK, AVAILABILITY FOR ADDITIONAL WORK, SEX AND AREA, WHOLE KINGDOM (Contd.)

จำนวนชั่วโมงทำงาน เพศ และ การมีเวลาพักผ่อน และต้องทำงานเพิ่มขึ้น	รวม		อุตสาหกรรม Industry										กิจการบริการและ การประกันภัย Financial intermediation	ข้อมูลข่าวสาร และการสื่อสาร Information communication	ที่พักแและ บริการด้านอาหาร Accommodation and food service	การขนส่ง และเก็บสินค้า Transportation and storage	ทั้งหมดและ บริการด้านอาหาร Accommodation and food service	HOURS WORKED, SEX AND AVAILABILITY FOR ADDITIONAL WORK	TOTAL (MALE)	
	ชาย (ชาย)	หญิง	เกษตรกรรม Agriculture	เหมืองแร่ Mining	การทำ เหมืองแร่ และหิน Quarrying	การผลิต Manufacturing	ไฟฟ้า ก๊าซ และน้ำประปา Electricity	จัดหา น้ำดื่ม และของเสีย Water supply sewage waste	การก่อสร้าง Construction	การขาย และค้าปลีก Retail trade and wholesale sale of goods	การขนส่ง และเก็บ สินค้า Transportation and storage	บริการด้าน สุขภาพ และ ที่พักแและ บริการด้าน อาหาร Accommodation and food service								การบริการ ทางการเงิน และ การ ประกันภัย Financial intermediation
รวม	11,622.7	5,887.5	30.7	1,466.6	51.6	1,050.0	1,310.8	309.6	297.0	20.4	56.6	297.0	20.4	56.6	297.0	20.4	56.6	297.0	20.4	56.6
มี	165.9	111.3	-	8.4	3.3	22.1	8.7	3.3	2.6	-	0.7	2.6	-	0.7	2.6	-	0.7	2.6	-	0.7
ไม่มี	11,456.8	5,776.2	30.7	1,458.3	51.6	1,027.8	1,302.1	306.3	294.4	20.4	55.9	294.4	20.4	55.9	294.4	20.4	55.9	294.4	20.4	55.9
มีงานประจำและไม่ทำงาน	63.6	36.7	0.4	3.3	1.5	9.6	4.1	1.8	0.2	-	-	0.2	-	-	0.2	-	-	0.2	-	-
มี	10.9	6.1	-	1.9	0.2	1.8	-	-	-	-	-	-	-	-	-	-	-	-	-	-
ไม่มี	52.7	30.5	0.4	1.3	1.3	7.8	4.1	1.3	1.7	-	-	1.7	-	-	1.7	-	-	1.7	-	-
1-9 ชั่วโมง	65.8	56.6	-	3.3	-	0.6	3.5	-	-	-	-	-	-	-	-	-	-	-	-	-
มี	10.3	9.1	-	0.2	-	0.2	-	-	-	-	-	-	-	-	-	-	-	-	-	-
ไม่มี	55.6	47.5	-	3.2	-	0.4	3.5	-	-	-	-	-	-	-	-	-	-	-	-	-
10-19 ชั่วโมง	329.3	278.9	0.2	4.9	-	17.2	11.8	2.2	3.6	-	-	3.6	-	-	3.6	-	-	3.6	-	-
มี	29.7	22.4	-	-	-	3.8	0.6	0.5	0.8	-	-	0.8	-	-	0.8	-	-	0.8	-	-
ไม่มี	299.6	256.5	0.2	4.9	-	13.4	11.2	1.7	2.8	-	-	2.8	-	-	2.8	-	-	2.8	-	-
20-29 ชั่วโมง	971.4	855.2	1.1	14.6	-	32.8	29.3	4.9	8.8	-	-	8.8	-	-	8.8	-	-	8.8	-	-
มี	42.8	32.4	-	0.6	-	7.4	2.0	-	-	-	-	-	-	-	-	-	-	-	-	-
ไม่มี	928.6	822.8	1.1	14.1	-	25.4	27.3	4.9	8.8	-	-	8.8	-	-	8.8	-	-	8.8	-	-
30-34 ชั่วโมง	745.1	599.4	1.7	23.4	0.8	36.0	32.3	11.8	10.3	0.4	1.2	10.3	0.4	1.2	10.3	0.4	1.2	10.3	0.4	1.2
มี	16.9	9.8	-	-	-	4.7	1.5	-	0.6	-	-	0.6	-	-	0.6	-	-	0.6	-	-
ไม่มี	728.3	589.6	1.7	23.4	0.8	31.3	30.8	11.8	9.7	-	-	9.7	-	-	9.7	-	-	9.7	-	-
35-39 ชั่วโมง	1,498.3	850.8	0.4	40.6	22.3	46.0	65.2	21.0	22.1	5.5	8.8	22.1	5.5	8.8	22.1	5.5	8.8	22.1	5.5	8.8
มี	25.6	17.4	-	-	-	1.2	1.2	-	0.2	-	-	0.2	-	-	0.2	-	-	0.2	-	-
ไม่มี	1,472.7	833.4	0.4	40.6	22.3	44.8	64.0	21.0	22.0	5.5	8.3	22.0	5.5	8.3	22.0	5.5	8.3	22.0	5.5	8.3
40-49 ชั่วโมง	5,366.9	2,122.2	20.4	952.1	24.7	682.7	728.0	163.9	158.2	11.2	40.4	158.2	11.2	40.4	158.2	11.2	40.4	158.2	11.2	40.4
มี	25.2	12.2	-	4.9	-	1.6	2.8	2.5	0.9	-	-	0.9	-	-	0.9	-	-	0.9	-	-
ไม่มี	5,341.7	2,109.9	20.4	947.3	24.7	681.2	725.2	161.4	157.3	11.2	40.2	157.3	11.2	40.2	157.3	11.2	40.2	157.3	11.2	40.2
50 ชั่วโมงขึ้นไป	2,582.3	1,087.8	6.4	424.4	3.9	225.0	436.5	104.4	92.2	3.3	5.6	92.2	3.3	5.6	92.2	3.3	5.6	92.2	3.3	5.6
มี	4.6	1.8	-	0.8	-	1.4	0.6	-	-	-	-	-	-	-	-	-	-	-	-	-
ไม่มี	2,577.7	1,085.9	6.4	423.6	3.9	223.6	436.0	104.4	92.2	3.3	5.6	92.2	3.3	5.6	92.2	3.3	5.6	92.2	3.3	5.6

ตารางที่ 10 จำนวนผู้จ้างทำ งานตามอุตสาหกรรม จำนวนชั่วโมงทำงานต่อสัปดาห์ การมีเวลาพักผ่อนและต้องทำงานเพิ่มขึ้น เขตและเขตการปกครอง ทั่วราชอาณาจักร (ต่อ)

ไตรมาสที่ 3/2559 : Quarter 3/2016

เขตเทศบาลนาคา NON-MUNICIPAL AREA

หญิง/หญิง : in Thousands

จำนวนชั่วโมงทำงาน เพศ และ การมีเวลาพักผ่อน และต้องทำงานเพิ่มขึ้น	รวม	เกษตรกรรม		อุตสาหกรรม		ไฟฟ้า ก๊าซ ไฮโดรเจน		น้ำประปา และของเสีย		การก่อสร้าง		อุตสาหกรรม การขายปลีก whole sale&retail		การขนส่ง และเก็บสินค้า Transportation and storage		ที่พักแและ บริการผู้โดยสาร Accommodation and food service		ข้อมูลข่าวสาร และการสื่อสาร Information and communication		กิจกรรมการเงินและ ประกันภัย Financial intermediation		HOURS WORKED, SEX AND AVAILABILITY FOR ADDITIONAL WORK TOTAL (FEMALE)
		การปลูก และเลี้ยงสัตว์ Agriculture	เหมืองแร่ และหิน Mining	การผลิต Manufacturing	ไฟฟ้า ก๊าซ ไฮโดรเจน Electricity	น้ำประปา และของเสีย Water supply sewerage, waste	การก่อสร้าง Construction	การขายปลีก และร้านขาย whole sale&retail	การขนส่ง และเก็บสินค้า Transportation and storage	ที่พักแและ บริการผู้โดยสาร Accommodation and food service	ข้อมูลข่าวสาร และการสื่อสาร Information and communication	กิจกรรมการเงินและ ประกันภัย Financial intermediation										
ทั้งหมด (หญิง)	9,425.4	4,397.9	4.4	1,467.8	7.1	16.7	13,900.4	44.6	666.7	11.6	74.2	11.6	74.2	11.6	74.2	11.6	74.2	11.6	74.2	11.6	74.2	74.2
มี	87.3	6.7	-	9.0	-	-	4.5	-	2.5	-	-	4.5	-	2.5	-	-	-	-	-	-	-	Available
ไม่มี	9,338.2	4,337.2	4.4	1,458.8	7.1	16.7	1,375.9	44.6	658.2	11.6	74.2	11.6	74.2	11.6	74.2	11.6	74.2	11.6	74.2	11.6	74.2	Not available
มีงานประจำและไม่ทำงาน	46.8	2.7	0.2	5.1	2.0	-	8.9	-	3.8	-	-	8.9	-	3.8	-	-	-	-	-	-	-	With job not work
มี	4.9	2.9	-	0.2	-	-	-	-	-	-	-	-	-	-	-	-	-	-	-	-	-	Available
ไม่มี	41.9	17.7	0.2	4.8	-	-	8.9	-	3.8	-	-	8.9	-	3.8	-	-	-	-	-	-	-	Not available
1-9 ชั่วโมง	72.2	63.1	-	4.7	-	-	2.0	-	0.4	-	-	2.0	-	0.4	-	-	-	-	-	-	-	1-9 hours
มี	5.9	5.7	-	0.1	-	-	0.1	-	-	-	-	0.1	-	-	-	-	-	-	-	-	-	Available
ไม่มี	66.3	57.4	-	4.6	-	-	1.9	-	0.4	-	-	1.9	-	0.4	-	-	-	-	-	-	-	Not available
10-19 ชั่วโมง	302.3	263.4	0.2	9.4	-	-	12.0	-	11.7	-	-	12.0	-	11.7	-	-	-	-	-	-	-	10-19 hours
มี	19.4	15.6	-	0.5	-	-	-	-	-	-	-	-	-	-	-	-	-	-	-	-	-	Available
ไม่มี	282.9	247.8	0.2	8.9	-	-	9.0	-	11.6	-	-	9.0	-	11.6	-	-	-	-	-	-	-	Not available
20-29 ชั่วโมง	979.3	829.4	0.4	45.9	-	-	5.3	-	31.4	-	-	5.3	-	31.4	-	-	-	-	-	-	-	20-29 hours
มี	26.9	20.9	-	1.8	-	-	0.3	-	0.3	-	-	0.3	-	0.3	-	-	-	-	-	-	-	Available
ไม่มี	952.4	808.5	0.4	44.1	-	-	4.2	-	31.0	-	-	4.2	-	31.0	-	-	-	-	-	-	-	Not available
30-34 ชั่วโมง	640.7	515.0	0.5	35.4	0.5	-	33.2	0.7	22.4	-	-	33.2	0.7	22.4	-	-	-	-	-	-	-	30-34 hours
มี	6.0	4.6	-	-	-	-	-	-	-	-	-	-	-	-	-	-	-	-	-	-	-	Available
ไม่มี	634.7	510.4	0.5	35.4	0.5	-	33.2	0.7	22.2	-	-	33.2	0.7	22.2	-	-	-	-	-	-	-	Not available
35-39 ชั่วโมง	1,369.4	653.0	-	68.6	2.6	5.5	81.3	5.5	63.5	2.8	14.3	81.3	5.5	63.5	2.8	14.3	5.5	63.5	2.8	14.3	5.5	35-39 hours
มี	7.1	4.6	-	0.9	-	-	0.5	-	0.2	-	-	0.5	-	0.2	-	-	-	-	-	-	-	Available
ไม่มี	1,362.3	648.4	-	67.7	2.6	5.5	80.8	5.5	63.3	2.8	14.3	80.8	5.5	63.3	2.8	14.3	5.5	63.3	2.8	14.3	5.5	Not available
40-49 ชั่วโมง	4,115.3	1,510.7	3.2	910.4	4.1	7.1	638.1	30.3	309.1	8.4	52.2	638.1	30.3	309.1	8.4	52.2	30.3	309.1	8.4	52.2	30.3	40-49 hours
มี	12.8	5.3	-	2.9	-	-	0.8	-	1.4	-	-	0.8	-	1.4	-	-	-	-	-	-	-	Available
ไม่มี	4,102.5	1,505.4	3.2	907.5	4.1	7.1	637.3	30.3	307.8	8.4	52.2	637.3	30.3	307.8	8.4	52.2	30.3	307.8	8.4	52.2	30.3	Not available
50 ชั่วโมงขึ้นไป	1,899.5	542.7	-	388.4	-	4.1	563.6	5.6	218.5	0.4	5.4	563.6	5.6	218.5	0.4	5.4	5.6	218.5	0.4	5.4	5.6	50 hours and over
มี	4.2	1.1	-	2.6	-	-	-	-	-	-	-	-	-	-	-	-	-	-	-	-	-	Available
ไม่มี	1,895.3	541.6	-	385.8	-	4.1	563.6	5.6	218.5	0.4	5.4	563.6	5.6	218.5	0.4	5.4	5.6	218.5	0.4	5.4	5.6	Not available

ตารางที่ 10 จำนวนผู้จ้างทำ งานในภาคอุตสาหกรรม จำนวนชั่วโมงทำงานต่อสัปดาห์ การมีเวลาว่างและผลสัมฤทธิ์การทำงานเพิ่มขึ้น เขต และเขตการปกครอง ทั้งราชอาณาจักร (ต่อ)

TABLE 10 EMPLOYED PERSONS BY INDUSTRY, HOURS WORKED PER WEEK, AVAILABILITY FOR ADDITIONAL WORK, SEX AND AREA, WHOLE KINGDOM (Contd.)

เขตเทศบาลนคร NON-MUNICIPAL AREA

ไตรมาสที่ 3/2559 - Quarter 3/2016

จำนวนชั่วโมงทำงาน เพศ และ การมีเวลาว่าง และผลสัมฤทธิ์ การทำงานเพิ่มขึ้น	อุตสาหกรรม (ต่อ)												กิจกรรม อื่น ๆ Real estate activities	กิจกรรมอาชีพ วิเศษและเทคนิค Professional/scientific technical activities	การบริหารงาน และบริหาร Administrative and support service activities	การบริหารงาน สาธารณะ Public admin- istration defence	การศึกษา Education	กิจกรรมสุขภาพ และสังคม Health and social work	ศิลปะ ความบันเทิง และนันทนาการ Art, entertainment	บริการ อื่น ๆ Other service	งานในครัวเรือน Activities of household	กิจกรรม นอก Extra- territorial	ไม่ทราบ Unknown	HOURS WORKED, SEX AND AVAILABILITY FOR ADDITIONAL WORK
	จำนวนผู้จ้างทำ งาน	จำนวนผู้จ้างทำ งาน	จำนวนผู้จ้างทำ งาน	จำนวนผู้จ้างทำ งาน	จำนวนผู้จ้างทำ งาน	จำนวนผู้จ้างทำ งาน	จำนวนผู้จ้างทำ งาน	จำนวนผู้จ้างทำ งาน	จำนวนผู้จ้างทำ งาน	จำนวนผู้จ้างทำ งาน	จำนวนผู้จ้างทำ งาน	จำนวนผู้จ้างทำ งาน												
ชาย (Male)	14.2	0.3	0.2	40.7	89.7	513.2	183.0	183.0	54.0	58.5	147.9	10.6	-	-	-	-	-	-	-	-	-	3.2	TOTAL (MALE)	
หญิง (Female)	13.9	0.3	0.2	40.5	89.1	511.7	183.0	183.0	53.8	57.7	144.8	10.4	-	-	-	-	-	-	-	-	-	3.2	Available	
มีงานประจำไม่เต็มเวลา	0.3	0.3	0.2	-	0.7	2.1	0.3	0.3	-	0.2	2.7	-	-	-	-	-	-	-	-	-	-	-	Not available	
มี	0.3	0.3	0.2	-	0.2	-	-	-	-	0.2	-	-	-	-	-	-	-	-	-	-	-	-	With job not work	
ไม่มี	-	-	-	-	0.5	2.1	0.3	0.3	-	-	2.7	-	-	-	-	-	-	-	-	-	-	-	Available	
1-9 ชั่วโมง	-	-	-	-	-	1.2	-	-	-	0.6	-	-	-	-	-	-	-	-	-	-	-	-	Not available	
มี	-	-	-	-	-	0.8	-	-	-	-	-	-	-	-	-	-	-	-	-	-	-	-	1-9 hours	
ไม่มี	-	-	-	-	-	0.4	-	-	-	0.6	-	-	-	-	-	-	-	-	-	-	-	-	Available	
10-19 ชั่วโมง	0.4	-	-	-	1.0	0.7	1.6	1.6	-	3.4	3.3	-	-	-	-	-	-	-	-	-	-	-	Not available	
มี	-	-	-	-	-	-	-	-	-	0.4	1.3	-	-	-	-	-	-	-	-	-	-	-	10-19 hours	
ไม่มี	0.4	-	-	-	1.0	0.7	1.6	1.6	-	2.9	2.0	-	-	-	-	-	-	-	-	-	-	-	Not available	
20-29 ชั่วโมง	0.6	-	-	1.6	0.7	5.4	0.3	0.3	-	4.4	9.4	1.7	-	-	-	-	-	-	-	-	-	-	Available	
มี	-	-	-	-	-	0.1	-	-	-	0.1	0.2	-	-	-	-	-	-	-	-	-	-	-	Not available	
ไม่มี	0.6	-	-	1.6	0.7	5.3	0.3	0.3	-	4.4	9.4	1.4	-	-	-	-	-	-	-	-	-	-	Available	
30-34 ชั่วโมง	0.4	-	-	1.5	2.0	5.7	2.7	2.7	1.0	3.2	9.3	2.0	-	-	-	-	-	-	-	-	-	-	Not available	
มี	-	-	-	-	-	-	-	-	-	0.2	-	-	-	-	-	-	-	-	-	-	-	-	30-34 hours	
ไม่มี	0.4	-	-	1.5	2.0	5.7	2.7	2.7	1.0	3.0	9.3	2.0	-	-	-	-	-	-	-	-	-	-	Available	
35-39 ชั่วโมง	1.8	-	-	9.2	4.4	259.3	95.3	95.3	19.4	5.5	11.6	0.7	-	-	-	-	-	-	-	-	-	-	Not available	
มี	-	-	-	-	0.4	0.7	-	-	0.2	-	1.6	-	-	-	-	-	-	-	-	-	-	-	Not available	
ไม่มี	1.8	-	-	9.1	4.0	258.6	95.3	95.3	19.1	5.5	10.0	0.7	-	-	-	-	-	-	-	-	-	-	Available	
40-49 ชั่วโมง	8.9	-	-	25.0	38.2	169.9	69.3	69.3	26.5	29.1	76.6	4.0	-	-	-	-	-	-	-	-	-	-	Not available	
มี	-	-	-	-	-	-	-	-	-	-	0.1	-	-	-	-	-	-	-	-	-	-	-	40-49 hours	
ไม่มี	8.9	-	-	25.0	38.2	169.9	69.3	69.3	26.5	29.1	76.4	4.0	-	-	-	-	-	-	-	-	-	-	Available	
50 ชั่วโมงขึ้นไป	1.8	-	-	3.4	42.7	68.8	13.6	13.6	7.2	12.3	35.0	2.3	-	-	-	-	-	-	-	-	-	-	Not available	
มี	-	-	-	-	-	-	-	-	-	-	-	-	-	-	-	-	-	-	-	-	-	-	50 hours and over	
ไม่มี	1.8	-	-	3.4	42.7	68.8	13.6	13.6	7.2	12.3	35.0	2.3	-	-	-	-	-	-	-	-	-	-	Available	
																								Not available

หน่วยนับพัน : in thousands

ตารางที่ 11 จำนวนผู้มีงานทำ จำนวนตามสถานภาพการทำงาน จำนวนชั่วโมงทำงานต่อสัปดาห์ การมีเวลาเหลือพอและต้องการทำงานเพิ่มขึ้น ทั้งราชอาณาจักร
TABLE 11 EMPLOYED PERSONS BY WORK STATUS, HOURS WORKED PER WEEK, AVAILABILITY FOR ADDITIONAL WORK, WHOLE KINGDOM

ไตรมาสที่ 3/2559 : Quarter 3/2016

หน่วยเป็นพัน : in Thousands

จำนวนชั่วโมงทำงาน และ การมีเวลาเหลือพอ และต้องการทำงานเพิ่มขึ้น	รวม Total	สถานภาพการทำงาน Work Status						ช่วยธุรกิจ ครอบครัว Unpaid Family Worker	การรวมกลุ่ม Members of Producers' Cooperatives	HOURS WORKED, AND AVAILABILITY FOR ADDITIONAL WORK
		นายจ้าง Employer	ลูกจ้างรัฐบาล Government Employee	ลูกจ้างเอกชน Private Employee	ทำงานส่วนตัว Own Account Worker	Unpaid Family Worker	Members of Producers' Cooperatives			
ยอดรวม	38,263.2	1,019.7	3,506.1	14,479.2	12,242.8	6,978.4	37.1	TOTAL		
มี	323.8	5.9	6.1	145.2	102.0	61.9	2.8	Available		
ไม่มี	37,939.4	1,013.8	3,500.0	14,334.0	12,140.8	6,916.4	34.3	Not available		
มีงานประจำแต่ไม่ได้ทำงาน	158.4	8.1	7.4	64.0	78.2	0.7	-	With job not work		
มี	22.4	2.0	-	11.7	8.7	-	-	Available		
ไม่มี	136.0	6.1	7.4	52.3	69.5	0.7	-	Not available		
1-9 ชั่วโมง	167.9	8.7	2.0	34.1	61.5	61.6	-	1-9 hours		
มี	19.9	-	0.8	9.4	5.6	4.2	-	Available		
ไม่มี	148.0	8.7	1.3	24.7	55.8	57.5	-	Not available		
10-19 ชั่วโมง	788.9	27.3	5.2	138.6	345.4	272.3	0.1	10-19 hours		
มี	58.5	0.2	-	20.6	22.9	14.7	-	Available		
ไม่มี	730.4	27.2	5.2	118.0	322.4	257.6	0.1	Not available		
20-29 ชั่วโมง	2,477.0	38.2	16.7	380.8	1,184.5	854.2	2.5	20-29 hours		
มี	85.6	1.3	0.4	35.4	24.7	22.3	1.4	Available		
ไม่มี	2,391.4	36.9	16.3	345.4	1,159.8	831.9	1.1	Not available		
30-34 ชั่วโมง	1,874.6	31.1	23.4	328.3	850.3	639.2	2.3	30-34 hours		
มี	31.0	0.7	0.2	19.2	6.3	4.5	-	Available		
ไม่มี	1,843.7	30.4	23.2	309.1	844.0	634.7	2.3	Not available		
35-39 ชั่วโมง	4,606.9	51.5	1,826.0	425.7	1,391.5	910.1	2.1	35-39 hours		
มี	36.6	1.5	2.8	11.5	13.7	7.1	-	Available		
ไม่มี	4,570.3	50.0	1,823.2	414.2	1,377.8	903.0	2.1	Not available		
40-49 ชั่วโมง	19,699.2	575.6	1,373.0	10,411.6	4,595.3	2,725.3	18.4	40-49 hours		
มี	58.6	-	1.6	32.6	16.0	7.0	1.3	Available		
ไม่มี	19,640.6	575.6	1,371.4	10,378.9	4,579.2	2,718.3	17.1	Not available		
50 ชั่วโมงขึ้นไป	8,490.3	279.1	252.4	2,696.1	3,736.2	1,514.9	11.6	50 hours and over		
มี	11.2	0.1	0.3	4.7	4.0	2.1	-	Available		
ไม่มี	8,479.0	278.9	252.2	2,691.4	3,732.2	1,512.8	11.6	Not available		

ตารางที่ 11 จำนวนผู้จ้างทำ งาน จำนวนชั่วโมงการทำงานต่อสัปดาห์ การมีเวลาหยุดและต้องการทำงานเพิ่มขึ้น และเพศ ทั่วราชอาณาจักร
 TABLE 11 EMPLOYED PERSONS BY WORK STATUS, HOURS WORKED PER WEEK, AVAILABILITY FOR ADDITIONAL WORK AND SEX, WHOLE KINGDOM

จำนวนชั่วโมงทำงาน เพศ และ การมีเวลาหยุด และต้องการทำงานเพิ่มขึ้น	สถานภาพการทำงาน Work Status						HOURS WORKED, SEX AND AVAILABILITY FOR ADDITIONAL WORK
	รวม Total	นายจ้าง Employer	ลูกจ้างรัฐบาล Government Employee	ลูกจ้างเอกชน Private Employee	ทำงานส่วนตัว Own Account Worker	ช่วยธุรกิจ ครอบครัว Unpaid Family Worker	
ชาย	20,741.5	789.2	1,750.7	8,078.5	7,513.9	2,582.2	27.0
มี	209.5	5.6	2.6	91.3	73.6	35.0	1.4
ไม่มี	20,532.0	783.5	1,748.1	7,987.3	7,440.2	2,547.3	25.6
มีงานประจำแต่ไม่ได้ทำงาน	92.9	5.3	2.4	37.2	47.9	0.1	-
มี	15.3	1.7	-	7.3	6.3	-	-
ไม่มี	77.6	3.5	2.4	29.9	41.6	0.1	-
1-9 ชั่วโมง	79.2	5.0	1.3	19.0	28.9	25.1	-
มี	13.3	-	0.8	7.2	3.0	2.4	-
ไม่มี	65.9	5.0	0.5	11.8	25.9	22.7	-
10-19 ชั่วโมง	408.1	15.4	3.8	77.9	203.9	106.9	-
มี	35.4	0.2	-	10.9	14.9	9.4	-
ไม่มี	372.7	15.3	3.8	67.1	189.1	97.5	-
20-29 ชั่วโมง	1,239.8	26.2	9.3	208.3	706.3	288.6	1.4
มี	54.3	1.3	0.1	22.4	18.3	11.4	0.8
ไม่มี	1,185.6	24.9	9.2	185.9	687.7	277.2	0.6
30-34 ชั่วโมง	1,005.4	24.7	14.6	195.6	532.7	237.3	0.5
มี	23.1	0.7	0.2	13.6	5.9	2.6	-
ไม่มี	982.3	24.0	14.4	182.0	526.8	234.6	0.5
35-39 ชั่วโมง	2,332.2	39.2	872.4	214.4	881.5	323.0	1.8
มี	26.6	1.5	1.3	8.0	11.6	4.1	-
ไม่มี	2,305.6	37.6	871.1	206.3	869.9	318.8	1.8
40-49 ชั่วโมง	10,848.0	470.8	695.0	5,752.6	2,912.4	1,004.5	12.9
มี	35.4	-	0.2	19.8	10.9	3.8	0.7
ไม่มี	10,812.6	470.8	694.8	5,732.7	2,901.5	1,000.7	12.2
50 ชั่วโมงขึ้นไป	4,735.9	202.6	152.0	1,573.6	2,200.5	596.8	10.5
มี	6.1	0.1	-	2.0	2.7	1.2	-
ไม่มี	4,729.8	202.5	152.0	1,571.5	2,197.8	595.6	10.5
หญิง	17,521.7	230.5	1,755.4	6,400.6	4,728.9	4,396.2	10.1
มี	114.3	0.2	3.5	53.9	28.3	27.0	1.3
ไม่มี	17,407.4	230.3	1,751.9	6,346.7	4,700.6	4,369.2	8.7
มีงานประจำแต่ไม่ได้ทำงาน	65.5	2.8	5.0	26.8	30.3	0.6	-
มี	7.0	0.2	-	4.4	2.4	-	-
ไม่มี	58.5	2.6	5.0	22.4	27.9	0.6	-
1-9 ชั่วโมง	88.7	3.7	0.8	15.0	32.6	36.6	-
มี	6.6	-	-	2.1	2.7	1.8	-
ไม่มี	82.1	3.7	0.8	12.9	29.9	34.8	-
10-19 ชั่วโมง	380.8	11.9	1.3	60.7	141.4	165.4	0.1
มี	23.1	-	-	9.7	8.0	5.3	-
ไม่มี	357.7	11.9	1.3	50.9	133.4	160.1	0.1
20-29 ชั่วโมง	1,237.2	12.0	7.4	172.6	478.4	565.7	1.1
มี	31.3	-	0.4	13.0	6.3	11.0	0.7
ไม่มี	1,205.8	12.0	7.0	159.5	472.1	554.7	0.4
30-34 ชั่วโมง	869.3	6.4	8.8	132.7	317.6	401.9	1.9
มี	7.9	-	-	5.6	0.4	1.9	-
ไม่มี	861.4	6.4	8.8	127.1	317.2	400.0	1.9
35-39 ชั่วโมง	2,274.8	12.4	953.6	211.4	510.0	587.1	0.3
มี	10.0	-	1.4	3.5	2.1	3.0	-
ไม่มี	2,264.8	12.4	952.2	207.9	507.9	584.1	0.3
40-49 ชั่วโมง	8,851.2	104.9	678.1	4,659.0	1,682.9	1,720.8	5.6
มี	23.2	-	1.5	12.8	5.1	3.1	0.7
ไม่มี	8,827.9	104.9	676.6	4,646.2	1,677.8	1,717.6	4.9
50 ชั่วโมงขึ้นไป	3,754.3	76.4	100.5	1,122.5	1,535.7	918.1	1.1
มี	5.2	-	0.3	2.7	1.3	0.9	-
ไม่มี	3,749.2	76.4	100.2	1,119.8	1,534.4	917.2	1.1

ไตรมาสที่ 3/2559 - Quarter 3/2016

หน่วยเป็นพัน : in Thousands

ตารางที่ 11 จำนวนผู้มีงานทำ จำแนกตามสถานภาพการทำงาน จำนวนชั่วโมงทำงานต่อสัปดาห์ การมีเวลาเหลือพอและต้องการทำงานเพิ่มขึ้น เขต และเขตการปกครอง ทั่วราชอาณาจักร (ต่อ)

TABLE 11 EMPLOYED PERSONS BY WORK STATUS, HOURS WORKED PER WEEK, AVAILABILITY FOR ADDITIONAL WORK, SEX AND AREA, WHOLE KINGDOM (Contd.)

ไตรมาสที่ 3/2559 : Quarter 3/2016

ในเขตเทศบาล MUNICIPAL AREA

หน่วยเป็นพัน : In Thousands

จำนวนชั่วโมงทำงาน เพศ และ การมีเวลาเหลือพอ และต้องการทำงานเพิ่มขึ้น	สถานภาพการทำงาน Work Status							การรวมกลุ่ม Members of Producers' Cooperatives	HOURS WORKED, SEX AND AVAILABILITY FOR ADDITIONAL WORK
	รวม Total	นายจ้าง Employer	ลูกจ้างรัฐบาล Government Employee	ลูกจ้างเอกชน Private Employee	ทำงานส่วนตัว Own Account Worker	ช่วยธุรกิจ ครอบครัว Unpaid Family Worker	TOTAL (MALE)		
ยอดรวม (ชาย)	9,118.8	475.9	899.7	4,240.9	2,655.3	835.0	12.0	Available	
มี	45.5	0.6	0.7	26.5	12.6	5.1	0.1	Not available	
ไม่มี	9,073.2	475.3	899.1	4,214.4	2,642.7	829.8	11.9	With job not work	
มีงานประจำแต่ไม่ได้ทำงาน	29.3	1.1	0.3	13.1	14.8	0.1	-	Available	
มี	4.5	-	-	2.8	1.6	-	-	Not available	
ไม่มี	24.9	1.1	0.3	10.3	13.1	0.1	-	1-9 hours	
1-9 ชั่วโมง	13.4	1.0	0.1	5.3	4.4	2.5	-	Available	
มี	3.0	-	-	2.5	0.5	0.1	-	Not available	
ไม่มี	10.3	1.0	0.1	2.9	3.9	2.4	-	10-19 hours	
10-19 ชั่วโมง	78.8	3.7	2.0	18.1	36.2	18.8	-	Available	
มี	5.6	0.0	-	3.2	2.0	0.4	-	Not available	
ไม่มี	73.2	3.7	2.0	15.0	34.1	18.4	-	20-29 hours	
20-29 ชั่วโมง	268.5	9.0	3.6	46.0	145.8	63.5	0.6	Available	
มี	11.5	0.3	-	6.2	3.7	1.2	0.1	Not available	
ไม่มี	257.0	8.7	3.6	39.8	142.1	62.3	0.5	30-34 hours	
30-34 ชั่วโมง	260.2	9.8	5.0	52.5	137.9	54.6	0.5	Available	
มี	6.3	0.1	0.2	2.6	2.0	1.4	-	Not available	
ไม่มี	254.0	9.7	4.8	50.0	135.9	53.2	0.5	35-39 hours	
35-39 ชั่วโมง	833.9	15.2	443.4	65.1	228.8	79.7	1.8	Available	
มี	3.1	-	0.3	0.8	1.0	1.0	-	Not available	
ไม่มี	830.9	15.2	443.1	64.4	227.8	78.7	1.8	40-49 hours	
40-49 ชั่วโมง	5,481.1	326.6	385.4	3,254.5	1,145.2	363.5	6.0	Available	
มี	10.2	-	0.2	7.9	1.6	0.5	-	Not available	
ไม่มี	5,471.0	326.6	385.2	3,246.6	1,143.6	363.0	6.0	50 hours and over	
50 ชั่วโมงขึ้นไป	2,153.6	109.7	60.0	786.3	942.3	252.2	3.2	Available	
มี	1.5	0.1	-	0.6	0.1	0.6	-	Not available	
ไม่มี	2,152.1	109.5	60.0	785.6	942.1	251.7	3.2	Not available	

ตารางที่ 11 จำนวนผู้มีงานทำ จำแนกตามสถานภาพการทำงาน จำนวนชั่วโมงทำงานต่อสัปดาห์ การมีเวลาเหลือพอและต้องการทำงานเพิ่มขึ้น เพศ และเขตการปกครอง ทวีราชอาณาจักร (ต่อ)

TABLE 11 EMPLOYED PERSONS BY WORK STATUS, HOURS WORKED PER WEEK, AVAILABILITY FOR ADDITIONAL WORK, SEX AND AREA, WHOLE KINGDOM (Contd.)

ไตรมาสที่ 3/2559 : Quarter 3/2016 หน่วยเป็นพัน : In Thousands

จำนวนชั่วโมงทำงาน เพศ และ การมีเวลาเหลือพอ และต้องการทำงานเพิ่มขึ้น	สถานภาพการทำงาน Work Status							การรวมกลุ่ม Members of Producers' Cooperatives	HOURS WORKED, SEX AND AVAILABILITY FOR ADDITIONAL WORK
	รวม Total	นายจ้าง Employer	ลูกจ้างรัฐบาล Government Employee	ลูกจ้างเอกชน Private Employee	Own Account Worker	ช่วยธุรกิจ ครอบครัว Unpaid Family Worker	การทำงานส่วนตัว Worker		
ยอดรวม (หญิง)	8,096.3	147.4	961.7	3,703.6	1,896.9	1,383.2	3.4	3.4	TOTAL (FEMALE)
มี	27.0	0.2	1.7	15.5	6.7	2.8	-	-	Available
ไม่มี	8,069.3	147.2	960.0	3,688.1	1,890.2	1,380.5	3.4	3.4	Not available
มีงานประจำแต่ไม่ได้ทำงาน	18.7	1.4	1.4	7.1	8.7	0.1	-	-	With job not work
มี	2.1	0.2	-	1.4	0.5	-	-	-	Available
ไม่มี	16.6	1.1	1.4	5.7	8.2	0.1	-	-	Not available
1-9 ชั่วโมง	16.5	0.5	0.8	0.9	7.4	6.9	-	-	1-9 hours
มี	0.7	-	-	0.4	0.3	-	-	-	Available
ไม่มี	15.8	0.5	0.8	0.6	7.1	6.9	-	-	Not available
10-19 ชั่วโมง	78.5	3.7	0.4	13.3	31.1	30.0	-	-	10-19 hours
มี	3.7	-	-	1.9	1.5	0.4	-	-	Available
ไม่มี	74.9	3.7	0.4	11.5	29.7	29.7	-	-	Not available
20-29 ชั่วโมง	257.9	2.9	2.7	39.8	110.6	101.9	-	-	20-29 hours
มี	4.5	-	-	2.8	0.8	0.9	-	-	Available
ไม่มี	253.4	2.9	2.7	37.0	109.8	101.0	-	-	Not available
30-34 ชั่วโมง	228.5	3.0	3.8	32.5	94.2	94.1	1.0	1.0	30-34 hours
มี	1.9	-	-	1.1	0.4	0.4	-	-	Available
ไม่มี	226.7	3.0	3.8	31.4	93.8	93.7	1.0	1.0	Not available
35-39 ชั่วโมง	905.4	6.0	510.1	78.8	167.3	142.9	0.3	0.3	35-39 hours
มี	2.8	-	0.5	1.8	0.5	0.2	-	-	Available
ไม่มี	902.5	6.0	509.7	77.1	166.8	142.8	0.3	0.3	Not available
40-49 ชั่วโมง	4,735.9	73.4	381.9	2,905.8	768.5	604.7	1.7	1.7	40-49 hours
มี	10.4	-	1.3	6.0	2.3	0.8	-	-	Available
ไม่มี	4,725.4	73.4	380.6	2,899.8	766.2	603.9	1.7	1.7	Not available
50 ชั่วโมงขึ้นไป	1,854.9	56.7	60.7	625.4	709.1	402.6	0.4	0.4	50 hours and over
มี	1.0	-	-	0.3	0.5	0.2	-	-	Available
ไม่มี	1,853.9	56.7	60.7	625.2	708.6	402.4	0.4	0.4	Not available

ตารางที่ 11 จำนวนผู้มีงานทำ จำแนกตามสถานภาพการทำงาน จำนวนชั่วโมงทำงานต่อสัปดาห์ การมีเวลาเหลือพอและต้องการทำงานเพิ่มขึ้น เพศ และเขตการปกครอง ทวีราชอาณาจักร (ต่อ)

TABLE 11 EMPLOYED PERSONS BY WORK STATUS, HOURS WORKED PER WEEK, AVAILABILITY FOR ADDITIONAL WORK, SEX AND AREA, WHOLE KINGDOM (Contd.)

จำนวนชั่วโมงทำงาน เพศ และ การมีเวลาเหลือพอ และต้องการทำงานเพิ่มขึ้น	นอกเขตเทศบาล NON-MUNICIPAL AREA										รวม	นายจ้าง Employer	ลูกจ้างรัฐบาล Government Employee	สถานภาพการทำงาน Work Status				ความช่วยเหลือ ครอบครัว Unpaid Family Worker	การรวมกลุ่ม Members of Producers' Cooperatives	HOURS WORKED, SEX AND AVAILABILITY FOR ADDITIONAL WORK
	รวม		ลูกจ้างเอกชน		ทำงานส่วนตัว		ความช่วยเหลือ ครอบครัว		การรวมกลุ่ม Members of Producers' Cooperatives	TOTAL (FEMALE)										
	Total	Employer	Government Employee	Private Employee	Own Account Worker	Unpaid Family Worker	Members of Producers' Cooperatives													
ยอดรวม (หญิง)	9,425.4	83.1	793.7	2,697.0	2,832.0	3,012.9	6.7													
มี	87.3	-	1.8	38.3	21.6	24.2	1.3										Available			
ไม่มี	9,338.2	83.1	791.9	2,658.7	2,810.4	2,988.7	5.4										Not available			
มีงานประจำแต่ไม่ได้ทำงาน	46.8	1.5	3.6	19.7	21.6	0.5	-										With job not work			
มี	4.9	-	-	3.0	1.9	-	-										Available			
ไม่มี	41.9	1.5	3.6	16.7	19.7	0.5	-										Not available			
1-9 ชั่วโมง	72.2	3.2	-	14.1	25.2	29.7	-										1-9 hours			
มี	5.9	-	-	1.8	2.3	1.8	-										Available			
ไม่มี	66.3	3.2	-	12.4	22.9	27.8	-										Not available			
10-19 ชั่วโมง	302.3	8.2	0.9	47.3	110.3	135.4	0.1										10-19 hours			
มี	19.4	-	-	7.9	6.6	5.0	-										Available			
ไม่มี	282.9	8.2	0.9	39.4	103.7	130.4	0.1										Not available			
20-29 ชั่วโมง	979.3	9.1	4.7	132.8	367.8	463.8	1.1										20-29 hours			
มี	26.9	-	0.4	10.3	5.6	10.1	0.7										Available			
ไม่มี	952.4	9.1	4.3	122.6	362.3	453.7	0.4										Not available			
30-34 ชั่วโมง	640.7	3.4	5.0	100.2	223.4	307.8	0.9										30-34 hours			
มี	6.0	-	-	4.5	-	1.5	-										Available			
ไม่มี	634.7	3.4	5.0	95.7	223.4	306.4	0.9										Not available			
35-39 ชั่วโมง	1,369.4	6.4	443.5	132.5	342.8	444.2	-										35-39 hours			
มี	7.1	-	1.0	1.7	1.6	2.8	-										Available			
ไม่มี	1,362.3	6.4	442.5	130.8	341.1	441.4	-										Not available			
40-49 ชั่วโมง	4,115.3	31.5	296.2	1,753.2	914.4	1,116.1	3.9										40-49 hours			
มี	12.8	-	0.2	6.8	2.8	2.3	0.7										Available			
ไม่มี	4,102.5	31.5	296.0	1,746.4	911.5	1,113.8	3.2										Not available			
50 ชั่วโมงขึ้นไป	1,899.5	19.8	39.8	497.1	826.6	515.5	0.7										50 hours and over			
มี	4.2	-	0.3	2.4	0.8	0.7	-										Available			
ไม่มี	1,895.3	19.8	39.5	494.7	825.8	514.8	0.7										Not available			

ไตรมาสที่ 3/2559 : Quarter 3/2016

หน่วยเป็นพัน : In Thousands

ตารางที่ 12 จำนวนผู้มีงานทำ จำแนกตามกลุ่มอายุ จำนวนชั่วโมงทำงานต่อสัปดาห์ การมีเวลาเหลือพอและต้องการทำงานเพิ่มขึ้น ทัวราชอาณาจักร

TABLE 12 EMPLOYED PERSONS BY AGE GROUP, HOURS WORKED PER WEEK, AVAILABILITY FOR ADDITIONAL WORK, WHOLE KINGDOM

ไตรมาสที่ 3/2559 : Quarter 3/2016

หน่วยเป็นพัน : in Thousands

จำนวนชั่วโมงทำงาน และ การมีเวลาเหลือพอ และต้องการทำงานเพิ่มขึ้น	รวม						กลุ่มอายุ				HOURS WORKED, AND AVAILABILITY FOR ADDITIONAL WORK
	Total	15-19	20-24	25-29	30-34	35-39	40-49	50-59	>= 60	TOTAL	
ยอดรวม	38,263.2	861.7	3,041.6	4,091.2	4,204.7	4,670.8	9,601.9	7,774.5	4,017.0	4,017.0	Available
มี	323.8	14.3	35.6	30.1	34.3	46.4	81.8	58.6	22.6	22.6	Not available
ไม่มี	37,939.4	847.4	3,006.0	4,061.1	4,170.4	4,624.4	9,520.0	7,715.8	3,994.4	3,994.4	With job not work
มีงานประจำแต่ไม่ได้ทำงาน	158.4	3.0	12.8	17.5	12.1	15.1	27.4	40.8	29.8	29.8	Available
มี	22.4	0.1	1.2	3.1	0.5	3.4	4.7	6.1	3.3	3.3	Not available
ไม่มี	136.0	2.8	11.6	14.4	11.7	11.8	22.7	34.7	26.5	26.5	1-9 hours
1-9 ชั่วโมง	167.9	22.4	10.9	5.8	7.8	13.0	29.7	34.5	43.9	43.9	Available
มี	19.9	1.5	2.0	1.6	1.6	2.0	4.3	5.1	1.8	1.8	Not available
ไม่มี	148.0	20.9	8.9	4.2	6.2	11.1	25.4	29.3	42.1	42.1	10-19 hours
10-19 ชั่วโมง	788.9	60.0	76.0	45.5	46.8	58.3	162.6	160.0	179.7	179.7	Available
มี	58.5	4.1	8.9	2.5	4.8	8.8	16.0	7.3	6.0	6.0	Not available
ไม่มี	730.4	55.9	67.1	43.0	42.0	49.5	146.6	152.7	173.7	173.7	20-29 hours
20-29 ชั่วโมง	2,477.0	82.0	169.1	162.1	155.5	204.1	547.0	604.1	553.1	553.1	Available
มี	85.6	5.9	7.6	6.9	8.4	11.6	21.2	17.8	6.3	6.3	Not available
ไม่มี	2,391.4	76.0	161.6	155.2	147.1	192.6	525.8	586.4	546.7	546.7	30-34 hours
30-34 ชั่วโมง	1,874.6	54.5	126.2	124.8	124.0	166.0	457.0	477.7	344.6	344.6	Available
มี	31.0	1.7	2.4	3.9	3.6	3.1	7.9	7.0	1.3	1.3	Not available
ไม่มี	1,843.7	52.8	123.7	120.9	120.3	162.8	449.1	470.7	343.3	343.3	35-39 hours
35-39 ชั่วโมง	4,606.9	77.9	261.0	401.4	456.0	535.4	1,143.1	1,154.8	577.4	577.4	Available
มี	36.6	0.5	6.1	3.0	8.9	4.8	7.4	4.9	1.1	1.1	Not available
ไม่มี	4,570.3	77.4	254.9	398.4	447.1	530.7	1,135.7	1,149.9	576.3	576.3	40-49 hours
40-49 ชั่วโมง	19,699.2	443.5	1,798.1	2,505.0	2,476.9	2,607.7	4,951.4	3,514.7	1,401.8	1,401.8	Available
มี	58.6	0.3	6.3	8.9	5.5	10.0	18.1	8.1	1.6	1.6	Not available
ไม่มี	19,640.6	443.3	1,791.9	2,496.2	2,471.5	2,597.8	4,933.3	3,506.6	1,400.2	1,400.2	50 hours and over
50 ชั่วโมงขึ้นไป	8,490.3	118.5	587.6	829.1	925.6	1,071.1	2,283.7	1,787.9	886.8	886.8	Available
มี	11.2	0.1	1.1	0.2	1.1	2.9	2.2	2.3	1.3	1.3	Not available
ไม่มี	8,479.0	118.4	586.4	828.9	924.6	1,068.2	2,281.4	1,785.6	885.5	885.5	

ตารางที่ 12 จำนวนผู้จ้างทำ จำแนกตามกลุ่มอายุ จำนวนชั่วโมงทำงานต่อสัปดาห์ การมีเวลาเหลือและต้องการงานเพิ่มขึ้น และเพศ ทัวราชอาณาจักร
TABLE 12 EMPLOYED PERSONS BY AGE GROUP, HOURS WORKED PER WEEK, AVAILABILITY FOR ADDITIONAL WORK AND SEX, WHOLE KINGDOM

ไตรมาสที่ 3/2559 - Quarter 3/2016

หน่วยเป็นพัน : In Thousands

จำนวนชั่วโมงทำงาน เพศ และ การมีเวลาเหลือของ และต้องการงานเพิ่มขึ้น	รวม						HOURS WORKED, SEX AND AVAILABILITY FOR ADDITIONAL WORK		
	15-19	20-24	25-29	30-34	35-39	40-49		50-59	>= 60
ชาย	585.2	1,773.1	2,212.6	2,251.9	2,453.7	4,995.7	4,132.3	2,336.7	TOTAL(MALE)
20,741.5	209.5	25.3	24.1	20.8	28.8	47.1	37.7	14.8	Available
ไม่มี	109	1,747.8	2,188.6	2,231.1	2,424.9	4,948.7	4,094.6	2,321.9	Not available
มีงานประจำแต่ไม่ได้ทำงาน	574.4	4.7	10.6	5.4	8.1	16.0	25.1	20.7	With job not work
ไม่มี	2.4	0.9	2.3	0.1	2.3	3.3	4.0	2.5	Available
1-9 ชั่วโมง	-	3.8	8.3	5.3	5.8	12.7	21.1	18.2	Not available
ไม่มี	2.4	3.9	3.3	5.2	4.4	12.6	15.4	20.4	1-9 hours
มี	14.1	1.3	1.4	0.7	1.5	3.1	2.2	1.7	Available
ไม่มี	1.4	2.6	1.9	4.5	2.9	9.4	13.2	18.8	Not available
10-19 ชั่วโมง	12.7	48.2	27.8	27.0	25.7	68.6	75.0	95.0	10-19 hours
ไม่มี	40.7	6.0	2.0	2.2	5.1	7.9	5.2	4.1	Available
มี	2.9	42.2	25.8	24.8	20.6	60.7	69.8	90.9	Not available
ไม่มี	37.9	108.3	96.7	87.6	102.4	252.3	252.4	286.3	20-29 hours
มี	53.8	4.4	5.4	4.6	8.0	12.7	10.9	3.6	Available
ไม่มี	4.8	103.9	91.3	83.0	94.4	239.7	241.4	282.7	Not available
30-34 ชั่วโมง	49.0	87.9	82.4	67.9	91.0	214.0	229.8	189.1	30-34 hours
ไม่มี	43.2	1.8	3.6	2.1	2.6	5.7	5.3	0.6	Available
มี	1.6	86.2	78.9	65.8	88.5	208.3	224.5	188.5	Not available
ไม่มี	41.7	144.0	185.1	227.4	245.5	533.4	600.5	341.6	35-39 hours
มี	54.8	5.6	2.4	7.5	2.1	5.2	3.8	0.1	Available
ไม่มี	-	138.4	182.7	219.9	258.2	596.8	596.8	341.5	Not available
40-49 ชั่วโมง	54.8	1,045.8	1,340.9	1,331.9	1,375.5	2,655.6	1,947.8	847.5	40-49 hours
ไม่มี	303.1	4.3	6.9	3.5	6.3	8.2	4.8	1.1	Available
มี	0.3	1,041.5	1,334.1	1,328.4	1,369.2	2,647.4	1,942.9	846.4	Not available
ไม่มี	302.8	330.3	465.9	499.7	601.2	1,243.3	986.4	536.1	50 hours and over
50 ชั่วโมงขึ้นไป	73.1	1.1	0.2	0.2	1.0	0.9	1.5	1.2	Available
มี	-	329.2	465.7	499.5	600.2	1,242.4	984.9	534.9	Not available
ไม่มี	47.9.8	1,268.4	1,878.5	1,952.8	2,217.0	4,606.1	3,642.1	1,680.3	TOTAL(FEMALE)
หญิง	17,521.7	114.3	6.0	13.5	17.6	34.8	20.9	7.8	Available
ไม่มี	3.4	273.0	1,872.5	1,939.2	2,199.4	4,571.4	3,621.2	1,672.5	Not available
มีงานประจำแต่ไม่ได้ทำงาน	17,407.4	8.1	6.9	6.7	7.1	11.4	15.7	9.1	With job not work
ไม่มี	65.5	0.3	0.8	0.4	1.1	1.5	2.1	0.8	Available
มี	7.0	7.7	6.1	6.4	6.0	10.0	13.6	8.3	Not available
1-9 ชั่วโมง	58.5	0.5	2.5	2.6	8.7	17.2	19.1	23.4	1-9 hours
ไม่มี	88.7	0.1	0.2	0.8	0.5	1.2	2.9	0.1	Available
มี	6.6	8.2	2.3	1.8	8.2	16.0	16.2	23.3	Not available
ไม่มี	82.1	27.7	17.7	19.8	32.7	94.0	85.0	84.7	10-19 hours
10-19 ชั่วโมง	380.8	2.9	0.5	2.6	3.7	8.0	2.1	2.0	Available
ไม่มี	23.1	18.0	17.2	17.2	29.0	85.9	82.9	82.7	Not available
มี	357.7	60.8	65.4	67.9	101.7	294.7	351.8	266.7	20-29 hours
20-29 ชั่วโมง	1,237.2	28.1	1.5	3.9	3.6	8.6	6.8	2.7	Available
ไม่มี	31.3	57.7	63.9	64.1	98.1	286.1	345.0	264.0	Not available
มี	1,205.8	11.3	42.4	56.1	74.9	243.0	247.9	155.5	30-34 hours
ไม่มี	869.3	0.2	0.4	1.6	0.6	2.2	1.7	0.6	Available
มี	7.9	37.6	42.1	54.5	74.4	240.8	246.2	154.8	Not available
30-34 ชั่วโมง	861.4	117.0	216.3	228.7	289.9	609.7	554.3	235.9	35-39 hours
ไม่มี	2,274.8	0.5	0.6	1.5	2.6	2.2	1.2	1.0	Available
มี	10.0	116.5	215.7	227.2	287.3	607.6	553.1	234.9	Not available
35-39 ชั่วโมง	2,264.8	22.6	1,164.1	1,145.0	1,232.3	2,295.8	1,566.9	554.4	40-49 hours
ไม่มี	8,851.2	140.4	1,164.1	1,145.0	1,232.3	2,295.8	1,566.9	554.4	Not available
มี	23.2	1.9	2.0	2.0	3.7	9.9	3.3	0.5	Available
ไม่มี	8,827.9	140.4	1,162.1	1,143.1	1,228.6	2,285.9	1,563.6	533.9	Not available
40-49 ชั่วโมง	3,754.3	45.4	363.3	426.0	469.9	1,040.4	801.5	350.7	50 hours and over
ไม่มี	5.2	0.1	-	0.9	1.9	1.3	0.8	0.1	Available
มี	3,749.2	45.3	363.3	425.1	468.0	1,039.1	800.8	350.6	Not available

ตารางที่ 12 จำนวนผู้มีงานทำ จำแนกตามกลุ่มอายุ จำนวนชั่วโมงทำงานต่อสัปดาห์ การมีเวลาเหลือพอและต้องการทำงานเพิ่มขึ้น เพศ และเขตการปกครอง ทวีราชอาณาจักร (ต่อ)
 TABLE 12 EMPLOYED PERSONS BY AGE GROUP, HOURS WORKED PER WEEK, AVAILABILITY FOR ADDITIONAL WORK, SEX AND AREA, WHOLE KINGDOM (Contd.)

ไตรมาสที่ 3/2559 : Quarter 3/2016
 ในเขตเทศบาล MUNICIPAL AREA
 หน่วยเป็นพัน : In Thousands

จำนวนชั่วโมงทำงาน เพศ และ การมีเวลาเหลือพอ และต้องการทำงานเพิ่มขึ้น	รวม	กลุ่มอายุ Age Group							HOURS WORKED, SEX AND AVAILABILITY FOR ADDITIONAL WORK	
		15-19	20-24	25-29	30-34	35-39	40-49	50-59		>= 60
ยอดรวม(ชาย)	9,118.8	190.3	670.9	1,097.9	1,128.7	1,212.1	2,291.5	1,740.1	787.3	TOTAL(MALE)
มี	45.5	1.1	6.2	4.5	3.7	4.6	9.3	11.9	4.3	Available
ไม่มี	9,073.2	189.2	664.7	1,093.5	1,125.0	1,207.6	2,282.2	1,728.2	783.0	Not available
มีงานประจำแต่ไม่ได้ทำงาน	29.3	0.7	1.1	3.7	2.8	1.7	4.5	9.0	5.8	With job not work
มี	4.5	-	0.2	0.2	-	0.2	1.3	2.0	0.6	Available
ไม่มี	24.9	0.7	0.9	3.5	2.8	1.5	3.2	7.1	5.2	Not available
1-9 ชั่วโมง	13.4	1.2	0.6	0.5	0.3	0.8	4.3	2.9	2.9	1-9 hours
มี	3.0	0.1	0.2	0.2	-	0.4	0.8	1.1	0.2	Available
ไม่มี	10.3	1.0	0.5	0.3	0.3	0.3	3.4	1.8	2.7	Not available
10-19 ชั่วโมง	78.8	6.1	9.6	6.0	5.2	4.3	11.9	18.1	17.6	10-19 hours
มี	5.6	0.2	1.8	0.1	0.3	0.3	1.5	0.6	0.9	Available
ไม่มี	73.2	5.9	7.9	5.8	4.9	4.0	10.5	17.5	16.7	Not available
20-29 ชั่วโมง	268.5	12.1	20.7	19.5	20.9	19.0	53.7	56.3	66.3	20-29 hours
มี	11.5	0.6	1.5	1.2	1.0	1.6	1.0	2.8	1.7	Available
ไม่มี	257.0	11.5	19.1	18.3	19.9	17.5	52.7	53.5	64.6	Not available
30-34 ชั่วโมง	260.2	9.7	19.9	21.4	21.5	19.7	61.0	59.0	48.1	30-34 hours
มี	6.3	-	0.3	1.1	0.4	0.7	2.2	1.5	0.1	Available
ไม่มี	254.0	9.7	19.6	20.3	21.1	19.0	58.8	57.5	48.0	Not available
35-39 ชั่วโมง	833.9	10.2	38.0	69.4	88.3	92.7	204.7	233.9	96.9	35-39 hours
มี	3.1	-	0.5	0.1	0.5	0.3	1.0	0.5	0.1	Available
ไม่มี	830.9	10.2	37.5	69.2	87.7	92.4	203.7	233.4	96.8	Not available
40-49 ชั่วโมง	5,481.1	119.5	437.9	750.8	733.5	772.2	1,393.0	935.5	338.8	40-49 hours
มี	10.2	0.2	1.6	1.3	1.4	0.7	1.3	3.3	0.6	Available
ไม่มี	5,471.0	119.3	436.4	749.5	732.2	771.5	1,391.7	932.3	338.2	Not available
50 ชั่วโมงขึ้นไป	2,153.6	30.8	143.0	226.7	256.4	301.8	558.5	425.4	210.9	50 hours and over
มี	1.5	-	0.2	0.2	0.2	0.3	0.3	0.1	0.2	Available
ไม่มี	2,152.1	30.8	142.8	226.5	256.3	301.4	558.2	425.3	210.7	Not available

ตารางที่ 12 จำนวนผู้มีงานทำ จำนวนตามกลุ่มอายุ จำนวนชั่วโมงทำงานต่อสัปดาห์ การมีเวลาเหลือพอและต้องการทำงานเพิ่มขึ้น เขต และเขตการปกครอง ทวีราชอาณาจักร (ต่อ)
 TABLE 12 EMPLOYED PERSONS BY AGE GROUP, HOURS WORKED PER WEEK, AVAILABILITY FOR ADDITIONAL WORK, SEX AND AREA, WHOLE KINGDOM (Contd.)

ไตรมาสที่ 3/2559 : Quarter 3/2016

หน่วยเป็นพัน : In Thousands

ในประเทศไทย MUNICIPAL AREA

จำนวนชั่วโมงทำงาน เพศ และ การมีเวลาเหลือพอ และต้องการทำงานเพิ่มขึ้น	รวม	กลุ่มอายุ Age Group							HOURS WORKED, SEX AND AVAILABILITY FOR ADDITIONAL WORK	
		15-19	20-24	25-29	30-34	35-39	40-49	50-59		>= 60
ยอดรวม(หญิง)	8,096.3	112.7	573.8	1,021.3	1,032.8	1,108.4	2,100.8	1,543.4	603.2	TOTAL(FEMALE)
มี	27.0	0.8	2.1	0.5	3.2	4.0	7.2	6.9	2.2	Available
ไม่มี	8,069.3	111.9	571.7	1,020.7	1,029.6	1,104.4	2,093.5	1,536.5	601.0	Not available
มีงานประจำแต่ไม่ได้ทำงาน	18.7	0.4	0.8	1.7	3.4	1.7	2.5	4.7	3.5	With job not work
มี	2.1	0.1	0.1	-	0.0	-	0.1	1.4	0.4	Available
ไม่มี	16.6	0.3	0.6	1.7	3.4	1.7	2.4	3.3	3.2	Not available
1-9 ชั่วโมง	16.5	2.6	1.1	-	0.1	0.8	3.7	4.1	4.1	1-9 hours
มี	0.7	-	-	-	-	-	0.4	0.3	-	Available
ไม่มี	15.8	2.6	1.1	-	0.1	0.8	3.3	3.8	4.1	Not available
10-19 ชั่วโมง	78.5	5.9	3.6	2.2	3.6	4.4	20.4	18.8	19.6	10-19 hours
มี	3.7	-	0.3	-	0.4	0.2	1.5	0.9	0.5	Available
ไม่มี	74.9	5.9	3.4	2.2	3.2	4.2	18.9	17.9	19.2	Not available
20-29 ชั่วโมง	257.9	6.7	16.1	10.1	11.1	20.4	62.2	70.3	61.0	20-29 hours
มี	4.5	0.4	-	-	0.6	0.4	1.1	1.4	0.5	Available
ไม่มี	253.4	6.2	16.1	10.1	10.5	20.0	61.1	68.9	60.6	Not available
30-34 ชั่วโมง	228.5	4.4	8.0	13.0	17.0	19.2	61.4	66.5	39.0	30-34 hours
มี	1.9	-	0.3	0.1	0.2	0.2	0.3	0.7	0.1	Available
ไม่มี	226.7	4.4	7.7	12.8	16.9	19.0	61.1	65.8	38.9	Not available
35-39 ชั่วโมง	905.4	4.8	47.0	92.6	98.3	110.9	237.5	237.0	77.2	35-39 hours
มี	2.8	0.2	0.5	-	0.1	0.1	0.4	0.7	0.8	Available
ไม่มี	902.5	4.6	46.5	92.6	98.3	110.8	237.1	236.3	76.4	Not available
40-49 ชั่วโมง	4,735.9	68.8	374.5	698.7	670.7	708.6	1,218.9	765.5	230.2	40-49 hours
มี	10.4	-	0.9	0.4	1.8	2.9	2.9	1.5	-	Available
ไม่มี	4,725.4	68.8	373.6	698.3	669.0	705.7	1,216.0	764.0	230.2	Not available
50 ชั่วโมงขึ้นไป	1,854.9	19.1	122.7	203.1	228.4	242.3	494.2	376.6	168.6	50 hours and over
มี	1.0	-	-	-	0.2	0.2	0.5	-	0.1	Available
ไม่มี	1,853.9	19.1	122.7	203.1	228.3	242.2	493.6	376.6	168.5	Not available

ตารางที่ 12 จำนวนผู้มีงานทำ จำแนกตามกลุ่มอายุ จำนวนชั่วโมงทำงานต่อสัปดาห์ การมีเวลาเหลือพอและต้องการทำงานเพิ่มขึ้น เพศ และเขตการปกครอง ทั่วราชอาณาจักร (ต่อ)

TABLE 12 EMPLOYED PERSONS BY AGE GROUP, HOURS WORKED PER WEEK, AVAILABILITY FOR ADDITIONAL WORK, SEX AND AREA, WHOLE KINGDOM (Contd.)

ไตรมาสที่ 3/2559 : Quarter 3/2016

นอกเขตเทศบาล NON-MUNICIPAL AREA

หน่วยเป็นพัน : In Thousands

จำนวนชั่วโมงทำงาน เพศ และ การมีเวลาเหลือพอ และต้องการทำงานเพิ่มขึ้น	รวม	กลุ่มอายุ Age Group							HOURS WORKED, SEX AND ADDITIONAL WORK	
		15-19	20-24	25-29	30-34	35-39	40-49	50-59		>= 60
ยอดรวม(ชาย)	11,622.7	395.0	1,102.3	1,114.7	1,123.2	1,241.6	2,704.3	2,392.2	1,549.4	TOTAL(MALE)
มี	163.9	9.8	19.1	19.6	17.1	24.2	37.8	25.8	10.5	Available
ไม่มี	11,458.8	385.2	1,083.2	1,095.1	1,106.1	1,217.4	2,666.5	2,366.4	1,538.9	Not available
มีงานประจำแต่ไม่ได้ทำงาน	63.6	1.6	3.6	6.9	2.7	6.4	11.5	16.1	14.9	With job not work
มี	10.9	-	0.6	2.1	0.1	2.1	2.0	2.1	1.9	Available
ไม่มี	52.7	1.6	2.9	4.8	2.5	4.3	9.5	14.0	13.0	Not available
1-9 ชั่วโมง	65.8	12.9	3.3	2.9	4.9	3.6	8.3	12.5	17.5	1-9 hours
มี	10.3	1.3	1.1	1.2	0.7	1.0	2.3	1.2	1.5	Available
ไม่มี	55.6	11.7	2.1	1.7	4.2	2.6	6.0	11.3	16.1	Not available
10-19 ชั่วโมง	329.3	34.7	38.6	21.8	21.8	21.4	56.7	56.9	77.4	10-19 hours
มี	29.7	2.7	4.3	1.9	1.9	4.8	6.5	4.6	3.2	Available
ไม่มี	299.6	32.0	34.4	20.0	19.9	16.6	50.2	52.4	74.2	Not available
20-29 ชั่วโมง	971.4	41.7	87.6	77.2	66.7	83.4	198.7	196.1	220.0	20-29 hours
มี	42.8	4.2	2.8	4.2	3.6	6.4	11.7	8.1	1.9	Available
ไม่มี	928.6	37.5	84.8	73.0	63.1	77.0	187.0	188.0	218.2	Not available
30-34 ชั่วโมง	745.1	33.6	68.0	61.0	46.4	71.4	153.0	170.8	141.0	30-34 hours
มี	16.9	1.6	1.5	2.5	1.6	1.9	3.6	3.7	0.5	Available
ไม่มี	728.3	32.0	66.5	58.5	44.8	69.5	149.4	167.0	140.5	Not available
35-39 ชั่วโมง	1,498.3	44.6	106.0	115.7	139.1	152.8	328.7	366.7	244.7	35-39 hours
มี	23.6	-	5.1	2.3	7.0	1.8	4.2	3.3	-	Available
ไม่มี	1,474.7	44.6	100.9	113.5	132.1	151.0	324.5	363.4	244.7	Not available
40-49 ชั่วโมง	5,366.9	183.6	607.9	590.1	598.4	603.3	1,262.6	1,012.3	508.7	40-49 hours
มี	25.2	0.1	2.8	5.5	2.2	5.6	6.9	1.6	0.5	Available
ไม่มี	5,341.7	183.5	605.1	584.6	596.2	597.7	1,255.7	1,010.7	508.2	Not available
50 ชั่วโมงขึ้นไป	2,582.3	42.3	187.3	239.1	243.2	299.4	684.8	561.0	325.2	50 hours and over
มี	4.6	-	0.9	-	-	0.6	0.7	1.4	1.0	Available
ไม่มี	2,577.7	42.3	186.4	239.1	243.2	298.8	684.1	559.6	324.2	Not available

ตารางที่ 12 จำนวนผู้มีงานทำ จำแนกตามกลุ่มอายุ จำนวนชั่วโมงทำงานต่อสัปดาห์ การมีเวลาเหลือพอและต้องการทำงานเพิ่มขึ้น เพศ และเขตการปกครอง ทวีราชอาณาจักร (ต่อ)

TABLE 12 EMPLOYED PERSONS BY AGE GROUP, HOURS WORKED PER WEEK, AVAILABILITY FOR ADDITIONAL WORK, SEX AND AREA, WHOLE KINGDOM (Contd.)

ไตรมาสที่ 3/2559 : Quarter 3/2016

นอกเขตเทศบาล NON-MUNICIPAL AREA

หน่วยเป็นพัน : In Thousands

จำนวนชั่วโมงทำงาน เพศ และ การมีเวลาเหลือพอ และต้องการทำงานเพิ่มขึ้น	รวม	กลุ่มอายุ Age Group						HOURS WORKED, SEX AND AVAILABILITY FOR ADDITIONAL WORK		
		15-19	20-24	25-29	30-34	35-39	40-49		50-59	>= 60
ยอดรวม(หญิง)	9,425.4	163.7	694.7	857.3	920.0	1,108.7	2,505.4	2,098.7	1,077.1	Available
มี	87.3	2.6	8.2	5.5	10.3	13.6	27.5	14.0	5.6	Not available
ไม่มี	9,338.2	161.1	686.5	851.8	909.7	1,095.1	2,477.9	2,084.7	1,071.5	With job not work
มีงานประจำแต่ไม่ได้ทำงาน	46.8	0.2	7.3	5.3	3.3	5.3	9.0	11.0	5.6	Available
มี	4.9	-	0.2	0.8	0.3	1.1	1.4	0.7	0.4	Not available
ไม่มี	41.9	0.2	7.1	4.4	3.0	4.3	7.6	10.3	5.1	1-9 hours
1-9 ชั่วโมง	72.2	5.7	6.0	2.5	2.5	7.9	13.5	15.0	19.3	Available
มี	5.9	0.1	0.7	0.2	0.8	0.5	0.8	2.6	0.1	Not available
ไม่มี	66.3	5.5	5.2	2.3	1.7	7.4	12.7	12.4	19.2	20-29 hours
10-19 ชั่วโมง	302.3	13.3	24.1	15.5	16.2	28.2	73.5	66.3	65.1	Available
มี	19.4	1.3	2.6	0.5	2.2	3.5	6.5	1.3	1.5	Not available
ไม่มี	282.9	12.0	21.5	15.0	14.0	24.8	67.0	65.0	63.6	10-19 hours
20-29 ชั่วโมง	979.3	21.5	44.8	55.3	56.8	81.3	232.5	281.5	205.7	Available
มี	26.9	0.7	3.2	1.5	3.2	3.2	7.5	5.4	2.3	Not available
ไม่มี	952.4	20.8	41.6	53.8	53.6	78.1	225.0	276.1	203.4	30-34 hours
30-34 ชั่วโมง	640.7	6.8	30.2	29.4	39.0	55.8	181.7	181.4	116.5	Available
มี	6.0	0.2	0.4	0.2	1.4	0.3	1.9	1.0	0.5	Not available
ไม่มี	634.7	6.6	29.8	29.2	37.7	55.4	179.7	180.3	115.9	35-39 hours
35-39 ชั่วโมง	1,369.4	18.3	70.0	123.7	130.3	178.9	372.2	317.3	158.6	Available
มี	7.1	0.3	-	0.6	1.4	2.5	1.7	0.5	0.2	Not available
ไม่มี	1,362.3	18.0	70.0	123.1	128.9	176.4	370.5	316.9	158.4	40-49 hours
40-49 ชั่วโมง	4,115.3	71.7	377.8	465.4	474.3	523.7	1,076.9	801.4	324.2	Available
มี	12.8	-	1.0	1.6	0.2	0.8	6.9	1.8	0.5	Not available
ไม่มี	4,102.5	71.7	376.8	463.8	474.1	522.9	1,069.9	799.6	323.7	50 hours and over
50 ชั่วโมงขึ้นไป	1,899.5	26.3	134.5	160.2	197.5	227.6	546.2	425.0	182.1	Available
มี	4.2	0.1	-	-	0.7	1.8	0.8	0.8	-	Not available
ไม่มี	1,895.3	26.2	134.5	160.2	196.8	225.8	545.4	424.2	182.1	Not available

ตารางที่ 13 จำนวนผู้ว่างงาน ที่ทำงานทำ จำแนกตามระยะเวลาที่ทำงานทำ ระดับการศึกษาที่สำเร็จ ที่ราชอาณาจักร

TABLE 13 UNEMPLOYED PERSONS, SEEKING JOB BY DURATION OF SEEKING JOB, LEVEL OF EDUCATIONAL ATTAINMENT , WHOLE KINGDOM

ไตรมาสที่ 3/2559 : Quarter 3/2016

หน่วยเป็นคน : Person

ระดับการศึกษาที่สำเร็จ	ระยะเวลาที่ทำงานทำ							LEVEL OF EDUCATIONAL ATTAINMENT	
	รวม	< 1 เดือน	1 - 2.9 เดือน	3 - 5.9 เดือน	6 - 8.9 เดือน	9 - 11.9 เดือน	>=12 เดือน		
Total	Month	Months	Months	Months	Months	Months	Months	Unknown	
ยอดรวม	98,314	53,053	24,147	14,635	1,429	91	4,959	-	TOTAL
1.ไม่มีการศึกษา	2,396	1,742	654	-	-	-	-	-	No education
2.ต่ำกว่าประถมศึกษา	2,815	1,105	1,265	445	-	-	-	-	Less than Elementary
3.ประถมศึกษา	11,715	8,829	1,024	1,634	-	-	228	-	Elementary
4.มัธยมศึกษาตอนต้น	12,232	5,657	3,176	1,192	751	91	1,363	-	Lower Secondary
5.มัธยมศึกษาตอนปลาย	16,215	8,416	5,065	2,383	73	-	277	-	Upper Secondary Level
สายสามัญ	13,128	6,137	4,420	2,383	-	-	188	-	General/Academic
สายอาชีพศึกษา	3,087	2,279	646	-	73	-	89	-	Vocational
สายวิชาการศึกษา	-	-	-	-	-	-	-	-	Teacher Training
6.อุดมศึกษา	52,942	27,303	12,963	8,982	605	-	3,090	-	Higher Level
สายวิชาการ	36,647	19,519	10,590	3,107	341	-	3,090	-	Academic
สายวิชาชีพ	7,873	4,643	1,366	1,601	264	-	-	-	Higher Technical Education
สายวิชาการศึกษา	8,422	3,140	1,007	4,274	-	-	-	-	Teacher Training
7.อื่นๆ ^{1/}	-	-	-	-	-	-	-	-	Others ^{1/}
8.ไม่ทราบ	-	-	-	-	-	-	-	-	Unknown

^{1/} รวมอาชีพระยะสั้น Including Short Course Vocational

ตารางที่ 13 จำนวนผู้ว่างงาน ที่ทำงานทำ จำแนกตามระยะเวลาที่ทำงานทำ ระดับการศึกษาที่สำเร็จ และเพศ ทหารราชอาณาจักร
TABLE 13 UNEMPLOYED PERSONS, SEEKING JOB BY DURATION OF SEEKING JOB, LEVEL OF EDUCATIONAL ATTAINMENT AND SEX, WHOLE KINGDOM

ไตรมาสที่ 3/2559 : Quarter 3/2016

หน่วยเป็นต้น : Person

ระดับการศึกษาที่สำเร็จ	รวม	ระยะเวลาที่ทำงานทำ						Duration of seeking job		LEVEL OF EDUCATIONAL ATTAINMENT
		< 1 เดือน	1 - 2.9 เดือน	3 - 5.9 เดือน	6 - 8.9 เดือน	9 - 11.9 เดือน	>=12 เดือน	ไม่ทราบ		
Total	Month	Months	Months	Months	Months	Months	Months	Unknown		
ชาย	53,253	14,707	5,739	824	-	4,288	-	-	MALE	
ไม่มีการศึกษา	1,629	976	654	-	-	-	-	-	No education	
ต่ำกว่าประถมศึกษา	2,721	1,105	1,171	445	-	-	-	-	Less than Elementary	
ประถมศึกษา	8,101	5,582	657	1,634	-	228	-	-	Elementary	
มัธยมศึกษาตอนต้น	7,578	4,696	390	377	751	1,363	-	-	Lower Secondary	
มัธยมศึกษาตอนปลาย	7,997	1,184	4,903	1,747	73	89	-	-	Upper Secondary Level	
สายสามัญ	6,247	177	4,323	1,747	-	-	-	-	General/Academic	
สายอาชีพศึกษา	1,750	1,007	581	-	73	89	-	-	Vocational	
สายวิชาการศึกษา	-	-	-	-	-	-	-	-	Teacher Training	
อุดมศึกษา	25,226	14,151	6,932	1,536	-	2,608	-	-	Higher Level	
สายวิชาการ	18,473	10,127	5,142	597	-	2,608	-	-	Academic	
สายวิชาชีพ	5,386	4,024	1,124	238	-	-	-	-	Higher Technical Education	
สายวิชาการศึกษา	1,368	-	666	701	-	-	-	-	Teacher Training	
อื่นๆ 1/	-	-	-	-	-	-	-	-	Others 1/	
ไม่ทราบ	-	-	-	-	-	-	-	-	Unknown	
หญิง	45,061	25,359	9,440	8,896	605	91	670	-	FEMALE	
ไม่มีการศึกษา	766	766	-	-	-	-	-	-	No education	
ต่ำกว่าประถมศึกษา	94	-	94	-	-	-	-	-	Less than Elementary	
ประถมศึกษา	3,614	3,247	367	-	-	-	-	-	Elementary	
มัธยมศึกษาตอนต้น	4,654	962	2,786	815	-	91	-	-	Lower Secondary	
มัธยมศึกษาตอนปลาย	8,218	7,232	162	635	-	188	-	-	Upper Secondary Level	
สายสามัญ	6,880	5,960	97	635	-	188	-	-	General/Academic	
สายอาชีพศึกษา	1,337	1,272	65	-	-	-	-	-	Vocational	
สายวิชาการศึกษา	-	-	-	-	-	-	-	-	Teacher Training	
อุดมศึกษา	27,715	13,151	6,031	7,446	605	483	-	-	Higher Level	
สายวิชาการ	18,174	9,392	5,448	2,510	341	483	-	-	Academic	
สายวิชาชีพ	2,487	619	242	1,362	264	-	-	-	Higher Technical Education	
สายวิชาการศึกษา	7,054	3,140	341	3,573	-	-	-	-	Teacher Training	
อื่นๆ 1/	-	-	-	-	-	-	-	-	Others 1/	
ไม่ทราบ	-	-	-	-	-	-	-	-	Unknown	

1/ รวมอาชีพระยะสั้น Including Short Course Vocational

ตารางที่ 13 จำนวนผู้ว่างงาน ที่ทำงานทำ จำแนกตามระยะเวลาที่ทำงานทำ ระดับการศึกษาที่สำเร็จ เพศ และเขตการปกครอง ทวีปราชอาณาจักร (ต่อ)
TABLE 13 UNEMPLOYED PERSONS, SEEKING JOB BY DURATION OF SEEKING JOB, LEVEL OF EDUCATIONAL ATTAINMENT, SEX AND AREA, WHOLE KINGDOM (Contd.)

ไตรมาสที่ 3/2559 : Quarter 3/2016

ในประเทศไทย MUNICIPAL AREA

หน่วยเป็นคน : Person

ระดับการศึกษาที่สำเร็จ	ระยะเวลาที่ทำงานทำ Duration of seeking job										LEVEL OF EDUCATIONAL ATTAINMENT	
	< 1 เดือน	1 - 2.9 เดือน	3 - 5.9 เดือน	6 - 8.9 เดือน	9 - 11.9 เดือน	>=12 เดือน	ไม่ทราบ	TOTAL		MALE		
Total	Month	Months	Months	Months	Months	Months	Unknown					
ยอดรวม	31,972	12,955	6,746	837	4,385	-	-	4,385		TOTAL		
ชาย	19,004	6,025	3,548	371	4,061	-	-	4,061		MALE		
ไม่มีการศึกษา	976	654	-	-	-	-	-	-		No education		
ต่ำกว่าประถมศึกษา	522	1,171	-	-	-	-	-	-		Less than Elementary		
ประถมศึกษา	1,566	657	1,634	-	-	-	-	-		Elementary		
มัธยมศึกษาตอนต้น	3,160	-	202	298	1,363	-	-	1,363		Lower Secondary		
มัธยมศึกษาตอนปลาย	1,100	431	262	73	89	-	-	89		Upper Secondary Level		
สายสามัญ	177	431	262	-	-	-	-	-		General/Academic		
สายอาชีพศึกษา	923	-	-	73	89	-	-	89		Vocational		
สายวิชาการศึกษา	-	-	-	-	-	-	-	-		Teacher Training		
อุดมศึกษา	11,680	3,112	1,451	-	2,608	-	-	2,608		Higher Level		
สายวิชาการ	9,752	1,661	511	-	2,608	-	-	2,608		Academic		
สายวิชาชีพ	1,928	784	238	-	-	-	-	-		Higher Technical Education		
สายวิชาการศึกษา	-	666	701	-	-	-	-	-		Teacher Training		
อื่นๆ 1/	-	-	-	-	-	-	-	-		Others 1/		
ไม่ทราบ	-	-	-	-	-	-	-	-		Unknown		
หญิง	12,968	6,929	3,198	466	325	-	-	325		FEMALE		
ไม่มีการศึกษา	-	-	-	-	-	-	-	-		No education		
ต่ำกว่าประถมศึกษา	-	94	-	-	-	-	-	-		Less than Elementary		
ประถมศึกษา	2,659	277	-	-	-	-	-	-		Elementary		
มัธยมศึกษาตอนต้น	707	2,454	74	-	-	-	-	-		Lower Secondary		
มัธยมศึกษาตอนปลาย	2,167	162	635	-	188	-	-	188		Upper Secondary Level		
สายสามัญ	2,006	97	635	-	188	-	-	188		General/Academic		
สายอาชีพศึกษา	161	65	-	-	-	-	-	-		Vocational		
สายวิชาการศึกษา	-	-	-	-	-	-	-	-		Teacher Training		
อุดมศึกษา	7,435	3,942	2,489	466	137	-	-	137		Higher Level		
สายวิชาการ	6,648	3,699	1,625	202	137	-	-	137		Academic		
สายวิชาชีพ	-	242	228	264	-	-	-	-		Higher Technical Education		
สายวิชาการศึกษา	787	-	636	-	-	-	-	-		Teacher Training		
อื่นๆ 1/	-	-	-	-	-	-	-	-		Others 1/		
ไม่ทราบ	-	-	-	-	-	-	-	-		Unknown		

1/ รวมอาชีพระยะสั้น Including Short Course Vocational

ตารางที่ 13 จำนวนผู้ว่างงาน ที่หางานทำ จำแนกตามระยะเวลาที่หางานทำ ระดับการศึกษาที่สำเร็จ เพศ และเขตการปกครอง ทวีราชอาณาจักร (ต่อ)

TABLE 13 UNEMPLOYED PERSONS, SEEKING JOB BY DURATION OF SEEKING JOB, LEVEL OF EDUCATIONAL ATTAINMENT, SEX AND AREA, WHOLE KINGDOM (Contd.)

ระดับการศึกษาที่สำเร็จ	รวม	นอกเขตเทศบาล NON-MUNICIPAL AREA										LEVEL OF EDUCATIONAL ATTAINMENT
		ระยะเวลาที่หางานทำ Duration of seeking job										
		< 1 เดือน	1 - 2.9 เดือน	3 - 5.9 เดือน	6 - 8.9 เดือน	9 - 11.9 เดือน	>=12 เดือน	ไม่ทราบ	Months	Months	Months	
ยอดรวม	41,420	21,081	11,193	7,889	592	91	574	-	TOTAL			
ชาย	20,244	8,690	8,682	2,191	453	-	228	-	MALE			
ไม่มีการศึกษา	-	-	-	-	-	-	-	-	No education			
ต่ำกว่าประถมศึกษา	1,028	583	-	445	-	-	-	-	Less than Elementary			
ประถมศึกษา	4,244	4,016	-	-	-	-	228	-	Elementary			
มัธยมศึกษาตอนต้น	2,554	1,536	390	175	453	-	-	-	Lower Secondary			
มัธยมศึกษาตอนปลาย	6,041	84	4,472	1,485	-	-	-	-	Upper Secondary Level			
สายสามัญ	5,377	-	3,892	1,485	-	-	-	-	General/Academic			
สายอาชีพศึกษา	664	84	581	-	-	-	-	-	Vocational			
สายวิชาการศึกษา	-	-	-	-	-	-	-	-	Teacher Training			
อุดมศึกษา	6,377	2,471	3,820	85	-	-	-	-	Higher Level			
สายวิชาการ	3,941	375	3,480	85	-	-	-	-	Academic			
สายวิชาชีพ	2,436	2,096	340	-	-	-	-	-	Higher Technical Education			
สายวิชาการศึกษา	-	-	-	-	-	-	-	-	Teacher Training			
อื่นๆ 1/	-	-	-	-	-	-	-	-	Others			
ไม่ทราบ	-	-	-	-	-	-	-	-	Unknown			
หญิง	21,175	12,391	2,511	5,698	139	91	346	-	FEMALE			
ไม่มีการศึกษา	766	766	-	-	-	-	-	-	No education			
ต่ำกว่าประถมศึกษา	-	-	-	-	-	-	-	-	Less than Elementary			
ประถมศึกษา	677	588	90	-	-	-	-	-	Elementary			
มัธยมศึกษาตอนต้น	1,419	255	332	741	-	91	-	-	Lower Secondary			
มัธยมศึกษาตอนปลาย	5,066	5,066	-	-	-	-	-	-	Upper Secondary Level			
สายสามัญ	3,955	3,955	-	-	-	-	-	-	General/Academic			
สายอาชีพศึกษา	1,111	1,111	-	-	-	-	-	-	Vocational			
สายวิชาการศึกษา	-	-	-	-	-	-	-	-	Teacher Training			
อุดมศึกษา	13,247	5,716	2,089	4,957	139	-	346	-	Higher Level			
สายวิชาการ	5,863	2,744	1,748	886	139	-	346	-	Academic			
สายวิชาชีพ	1,753	619	-	1,134	-	-	-	-	Higher Technical Education			
สายวิชาการศึกษา	5,631	2,353	341	2,937	-	-	-	-	Teacher Training			
อื่นๆ 1/	-	-	-	-	-	-	-	-	Others			
ไม่ทราบ	-	-	-	-	-	-	-	-	Unknown			

1/ รวมอาชีพระยะสั้น Including Short Course Vocational

ไตรมาสที่ 3/2559 : Quarter 3/2016

นอกเขตเทศบาล NON-MUNICIPAL AREA

หน่วยเป็นคน : Person

ตารางที่ 14 จำนวนผู้ว่างงาน โดยทำงานมาก่อน จำนวนคนอาชีพที่ครั้งสุดท้าย อุตสาหกรรมที่ทำงานครั้งสุดท้าย ราชอาณาจักร
 TABLE 14 UNEMPLOYED PERSONS, EVER WORKED BY LAST OCCUPATION, LAST INDUSTRY , WHOLE KINGDOM

ไตรมาสที่ 3/2559 : Quarter 3/2016

หน่วยนับ : person

อาชีพที่ครั้งสุดท้าย	อุตสาหกรรมที่ทำงานครั้งสุดท้าย Last Industry										รวม	LAST OCCUPATION
	เกษตรกรรม และป่าไม้ และการประมง Agriculture	การทำเหมืองแร่ และเหมืองหิน Mining	การผลิต Manufacturing	ไฟฟ้า ก๊าซ ไอน้ำระบบปรับอากาศ Electricity	จัดหาน้ำ บำบัดน้ำเสียและของเสีย Water supply sewage, waste	การก่อสร้าง Construction	การขายปลีก การขายส่ง และค้าปลีก wholesale	การขนส่งและ ยานยนต์ที่เก็บสินค้า Transportation and storage	ที่พักแรมและ บริการด้านอาหาร Accommodation and food service	ข้อมูลข่าวสาร และการสื่อสาร Information communication		
ยอดรวม	18,657	108	35,331	182	993	27,737	34,717	4,032	25,085	1,537	2,636	TOTAL
1. ผู้จัดการ ข้าราชการระดับอาวุโส และผู้ปฏิบัติงานนามข	-	-	302	-	-	2,463	208	-	-	-	658	1. managers, senior officials and Legislators
2. ผู้ประกอบวิชาชีพชั้นต้นต่าง ๆ	-	-	928	-	-	96	-	-	-	204	183	2. Professionals
3. เจ้าหน้าที่เทคนิคและผู้ประกอบวิชาชีพ ที่เกี่ยวข้องกับด้านต่างๆ	-	-	2,304	-	-	157	929	-	871	-	334	3. Technicians and associate professionals
4. เสมียน	-	-	696	-	-	169	3,656	1,184	3,593	1,192	915	4. Clerks
5. พนักงานบริการและผู้จำหน่ายสินค้า	-	-	335	-	-	455	21,728	-	17,928	-	565	5. Service workers and sell goods
6. ผู้ปฏิบัติงานที่มีชื่อในด้านการเกษตร ป่าไม้ และการประมง	6,855	-	-	-	-	-	-	-	-	-	-	6. Skilled agricultural forest and fishery workers
7. ช่างฝีมือ และผู้ปฏิบัติงานที่เกี่ยวข้อง	-	108	8,092	182	74	12,608	2,756	-	401	141	-	7. Craft and associate professionals
8. ผู้ควบคุมเครื่องจักรโรงงานและเครื่องจักร และผู้ปฏิบัติงานด้านกลโรงงาน	359	-	14,283	-	919	280	2,813	2,849	-	-	-	8. Plant and machine controllers and assemblers
9. ผู้ประกอบอาชีพงานพื้นฐาน	11,442	-	8,391	-	-	11,509	2,628	-	2,292	-	-	9. Elementary occupations
10. คนงานซึ่งมีชื่อได้งานแต่ไม่รวมอาชีพอื่น	-	-	-	-	-	-	-	-	-	-	-	10. Workers not classifiable by occupation

ตารางที่ 14 จำนวนผู้ว่างงาน ที่เคยทำงานมาก่อน จำนวนคนอาศัยที่ตกไร้สุดท้าย อุตสาหกรรมที่ทำงานครั้งสุดท้าย ขั้วราชอาณาจักร (ต่อ)

TABLE 14 UNEMPLOYED PERSONS, EVER WORKED BY LAST OCCUPATION, LAST INDUSTRY, WHOLE KINGDOM (Contd.)

อาชีพที่ทำงานครั้งสุดท้าย	อุตสาหกรรมที่ทำงานครั้งสุดท้าย (ต่อ) Last Industry (Contd.)										LAST OCCUPATION	
	กิจกรรม อสังหาริมทรัพย์ Real estate activities	กิจกรรมทางวิชาชีพ วิทยาศาสตร์ Professional/scientific technical activities	การบริหารสนับสนุน และอสังหาริมทรัพย์ Administrative support services activities	งานบริการ ของรัฐบาล Public admin- istrative defence	การศึกษา Education	กิจกรรมด้านสุขภาพ งานสังคมและ Health and social work	ศิลปะ ความบันเทิง และนันทนาการ Art entertainment	บริการอื่นๆ Other service	งานในครัวเรือน ส่วนบุคคล Activities of household	กิจกรรมของ องค์กร Extra- territorial		ไม่ทราบ Unknown
รวมทั้งรวม	1,880	1,387	6,032	1,323	5,903	1,635	253	4,034	506	-	203	TOTAL
1. ผู้จัดการ ข้าราชการระดับอาวุโส และผู้ปฏิบัติงานบริหาร และผู้บริหารอาวุโส	-	-	-	-	-	-	-	-	-	-	-	1. managers, senior officials and Legislators
2. ผู้ประกอบวิชาชีพชั้นต้นต่างๆ	-	-	-	53	2,417	109	-	-	-	-	-	2. Professionals
3. เจ้าหน้าที่เทคนิคและผู้ประกอบวิชาชีพ ที่เกี่ยวข้องกันต่างๆ	-	1,303	-	43	-	1,201	-	996	-	-	-	3. Technicians and associate professionals
4. เสมียน	804	83	242	1,227	1,010	-	-	-	-	-	-	4. Clerks
5. พนักงานบริการและผู้จำหน่ายสินค้า	-	-	4,354	-	1,872	324	-	79	506	-	-	5. Service workers and sell goods workers
6. ผู้ปฏิบัติงานที่มีฝีมือในด้านการเกษตร ป่าไม้ และประมง	-	-	-	-	-	-	-	-	-	-	-	6. Skilled agricultural forest and fishery workers
7. ช่างฝีมือ และผู้ปฏิบัติงานที่เกี่ยวข้อง	1,077	-	-	-	-	-	150	405	-	-	-	7. Craft and associate professionals
8. ผู้ควบคุมเครื่องจักรโรงงานและเครื่องจักร และผู้ปฏิบัติงานด้านควบคุม	-	-	-	-	-	-	-	-	-	-	-	8. Plant and machine controllers and assemblers
9. ผู้ประกอบอาชีพงานพื้นฐาน	-	-	1,435	-	604	-	103	2,555	-	-	-	9. Elementary occupations
10. คนงานที่มีฝีมือจำแนกไว้โดยคนอื่น	-	-	-	-	-	-	-	-	-	-	203	10. Workers not classifiable by occupation

ตารางที่ 14 จำนวนผู้ว่างงาน โดยทำงานก่อน จำแนกตามอาชีพที่ทำงานครั้งสุดท้าย อุตสาหกรรมที่ทำงานครั้งสุดท้าย และเพศ ทัวราชอาณาจักร

TABLE 14 UNEMPLOYED PERSONS, EVER WORKED BY LAST OCCUPATION, LAST INDUSTRY AND SEX, WHOLE KINGDOM

อาชีพที่ทำงานครั้งสุดท้าย	อุตสาหกรรมที่ทำงานครั้งสุดท้าย										กิจการทางเงินและการประกันภัย Financial Intermediation	LAST OCCUPATION	
	รวม	เกษตรกรรมและการประมง Agriculture	การทำเหมืองแร่และเหมืองหิน Mining	การผลิต Manufacturing	ไฟฟ้า ก๊าซ ไอน้ำ ระบบปรับอากาศ Electricity	จัดหา น้ำ บำบัดน้ำเสีย และขยะ Water supply	การก่อสร้าง Construction	การขายปลีก การซ่อมยานพาหนะ Retail trade	การขนส่ง และสถานที่เก็บสินค้า Transport and storage	ที่พักแรมและบริการด้านอาหาร Accommodation and food service			ข้อมูลข่าวสารและการสื่อสาร Information and communication
ชาย	104,700	11,238	108	21,361	182	993	26,910	17,597	2,849	10,068	346	1,239	MALE
1. ผู้จัดการ ข้าราชการระดับอาวุโสและผู้บังคับบัญชา	3,101	-	-	-	-	-	2,463	-	-	-	-	638	1. managers, senior officials and Legislators
2. ผู้ประกอบการระดับต่างๆ	1,840	-	-	928	-	-	96	-	-	-	204	-	2. Professionals
3. เจ้าหน้าที่เทคนิคและผู้ประกอบการวิชาชีพที่เกี่ยวข้องกันต่างๆ	3,977	-	-	1,346	-	-	157	211	-	871	-	334	3. Technicians and associate professionals
4. เสมียน	4,795	-	-	90	-	-	-	1,185	-	2,378	-	266	4. Clerks
5. พนักงานบริการและเจ้าหน้าที่	20,535	-	-	335	-	-	455	8,385	-	5,679	-	-	5. Service workers and sell goods workers
6. ผู้ปฏิบัติงานที่มีฝีมือในด้านการเกษตร ป่าไม้ และประมง	4,223	4,223	-	-	-	-	-	-	-	-	-	-	6. Skilled agricultural forest and fishery workers
7. ช่างฝีมือ และผู้ปฏิบัติงานที่เกี่ยวข้อง	23,057	-	108	5,792	182	74	11,971	2,756	-	401	141	-	7. Craft and associate professionals
8. ผู้ควบคุมเครื่องจักรโรงงานและเครื่องจักรและผู้ปฏิบัติงานด้านการประกอบ	16,211	359	-	8,991	-	919	280	2,813	2,849	-	-	-	8. Plant and machine controllers and assemblers
9. ผู้ประกอบการช่างเทคนิค	26,758	6,656	-	3,879	-	-	11,489	2,247	-	739	-	-	9. Elementary occupations
10. คนงานเสมียนที่ดำเนินงานในหมวดอื่น	203	-	-	-	-	-	-	-	-	-	-	-	10. Workers not classifiable by occupation
หญิง	69,471	7,419	-	13,970	-	-	827	17,120	1,184	15,016	1,192	1,397	FEMALE
1. ผู้จัดการ ข้าราชการระดับอาวุโสและผู้บังคับบัญชา	510	-	-	302	-	-	-	208	-	-	-	-	1. managers, senior officials and Legislators
2. ผู้ประกอบการระดับต่างๆ	2,151	-	-	-	-	-	-	-	-	-	-	183	2. Professionals
3. เจ้าหน้าที่เทคนิคและผู้ประกอบการวิชาชีพที่เกี่ยวข้องกันต่างๆ	4,162	-	-	958	-	-	-	718	-	-	-	-	3. Technicians and associate professionals
4. เสมียน	9,975	-	-	606	-	-	169	2,471	1,184	1,215	1,192	649	4. Clerks
5. พนักงานบริการและผู้ช่วยเสมียน	27,611	-	-	-	-	-	-	13,343	-	12,248	-	565	5. Service workers and sell goods workers
6. ผู้ปฏิบัติงานที่มีฝีมือในด้านการเกษตร ป่าไม้ และประมง	2,632	2,632	-	-	-	-	-	-	-	-	-	-	6. Skilled agricultural forest and fishery workers
7. ช่างฝีมือ และผู้ปฏิบัติงานที่เกี่ยวข้อง	2,938	-	-	2,300	-	-	638	-	-	-	-	-	7. Craft and associate professionals
8. ผู้ควบคุมเครื่องจักรโรงงานและเครื่องจักรและผู้ปฏิบัติงานด้านการประกอบ	5,292	-	-	5,292	-	-	-	-	-	-	-	-	8. Plant and machine controllers and assemblers
9. ผู้ประกอบการช่างเทคนิค	14,200	4,786	-	4,511	-	-	20	381	-	1,533	-	-	9. Elementary occupations
10. คนงานเสมียนที่ดำเนินงานในหมวดอื่น	-	-	-	-	-	-	-	-	-	-	-	-	10. Workers not classifiable by occupation

ตารางที่ 14 จำนวนผู้ว่างงาน ที่แยกตามอาชีพที่ทำงานก่อน จำแนกตามอาชีพที่ทำงานครั้งสุดท้าย และเพศ WHOLE KINGDOM (Contd.)
TABLE 14 UNEMPLOYED PERSONS, EVER WORKED BY LAST OCCUPATION, LAST INDUSTRY, AND SEX, WHOLE KINGDOM (Contd.)

อาชีพที่ทำงานก่อน Last Occupation	อุตสาหกรรมที่ทำงานก่อน (ปี) Last Industry (Contd.)										ไม่ทราบ Unknown	LAST OCCUPATION
	กิจกรรม อสังหาริมทรัพย์ Real estate activities	กิจกรรมทางวิชาชีพ และเทคนิค Professional/Scientific	การบริหารสนับสนุน และบริการ Administrative support service activities	การบริหารราชการ ซึ่งกับประเทศ Public admin- istration defence	การศึกษา Education	กิจกรรมด้านสุขภาพ งานสังคมสงเคราะห์ Health and social work	ศิลปะ ความบันเทิง และนันทนาการ Art, entertainment	บริการด้านอื่นๆ Other service	งานในครัวเรือน ส่วนบุคคล Activities of household	กิจกรรมนอก อาณาเขต Extra- territorial		
ชาย Male	1,077	61	3,729	531	2,829	-	253	3,125	-	203	MALE	
1. ผู้จัดการ ข้าราชการระดับอาวุโส และผู้บริหารกฎหมาย และผู้บริหารอื่นๆ	-	-	-	-	-	-	-	-	-	-	1. managers, senior officials and Legislators	
2. ผู้ประกอบวิชาชีพด้านต่างๆ	-	-	-	-	611	-	-	-	-	-	2. Professionals	
3. เจ้าหน้าที่เทคนิคและผู้ประกอบวิชาชีพ ที่เกี่ยวข้องกับด้านต่างๆ	-	61	-	-	-	-	-	996	-	-	3. Technicians and associate professionals	
4. เสมียน	-	-	-	531	345	-	-	79	-	-	4. Clerks	
5. พนักงานบริการและเจ้าหน้าที่ด้าน อื่นๆ	-	-	3,729	-	1,872	-	-	-	-	-	5. Service workers and sell goods workers	
6. ผู้ปฏิบัติงานที่มีฝีมือในด้านการเกษตร ปศุสัตว์ และประมง	-	-	-	-	-	-	-	-	-	-	6. Skilled agricultural forest and fishery workers	
7. ช่างฝีมือ และผู้ปฏิบัติงานที่เกี่ยวข้อง กับการควบคุมเครื่องจักรโรงงานและเครื่องจักร และผู้ปฏิบัติงานด้านการประกอบ	1,077	-	-	-	-	-	150	405	-	-	7. Craft and associate professionals	
8. ผู้ประกอบอาชีพงานช่าง และช่างเทคนิคและผู้ประกอบวิชาชีพ ที่เกี่ยวข้องกับด้านต่างๆ	-	-	-	-	-	-	-	1,646	-	-	8. Plant and machine controllers and assemblers	
9. ผู้ประกอบอาชีพงานช่าง และช่างเทคนิคและผู้ประกอบวิชาชีพ ที่เกี่ยวข้องกับด้านต่างๆ	-	-	-	-	-	-	103	-	-	203	9. Elementary occupations	
10. คนงานซึ่งมีตำแหน่งเป็นกรรมกร หญิง	804	1,325	2,202	792	3,074	1,635	-	909	506	-	10. Workers not classifiable by occupation FEMALE	
1. ผู้จัดการ ข้าราชการระดับอาวุโส และผู้บริหารกฎหมาย และผู้บริหารอื่นๆ	-	-	-	-	-	-	-	-	-	-	1. managers, senior officials and Legislators	
2. ผู้ประกอบวิชาชีพด้านต่างๆ	-	-	-	53	1,806	109	-	-	-	-	2. Professionals	
3. เจ้าหน้าที่เทคนิคและผู้ประกอบวิชาชีพ ที่เกี่ยวข้องกับด้านต่างๆ	-	1,242	-	43	-	1,201	-	-	-	-	3. Technicians and associate professionals	
4. เสมียน	804	83	242	696	664	-	-	-	-	-	4. Clerks	
5. พนักงานบริการและผู้จำหน่ายสินค้า และผู้ปฏิบัติงานที่มีฝีมือในด้านการเกษตร ปศุสัตว์ และประมง	-	-	625	-	-	324	-	-	506	-	5. Service workers and sell goods workers	
6. ผู้ปฏิบัติงานที่มีฝีมือในด้านการเกษตร ปศุสัตว์ และประมง	-	-	-	-	-	-	-	-	-	-	6. Skilled agricultural forest and fishery workers	
7. ช่างฝีมือ และผู้ปฏิบัติงานที่เกี่ยวข้อง กับการควบคุมเครื่องจักรโรงงานและเครื่องจักร และผู้ปฏิบัติงานด้านการประกอบ	-	-	-	-	-	-	-	-	-	-	7. Craft and associate professionals	
8. ผู้ควบคุมเครื่องจักรโรงงานและเครื่องจักร และผู้ปฏิบัติงานด้านการประกอบ	-	-	-	-	-	-	-	-	-	-	8. Plant and machine controllers and assemblers	
9. ผู้ประกอบอาชีพงานช่าง และช่างเทคนิคและผู้ประกอบวิชาชีพ ที่เกี่ยวข้องกับด้านต่างๆ	-	-	1,435	-	604	-	-	909	-	-	9. Elementary occupations	
10. คนงานซึ่งมีตำแหน่งเป็นกรรมกร	-	-	-	-	-	-	-	-	-	-	10. Workers not classifiable by occupation	

ตารางที่ 14 จำนวนผู้ว่างงาน ที่เคยทำงานก่อน จำนวนตามอาชีพที่ทำงานครั้งสุดท้าย อาสาสมัครที่ทำงานครั้งสุดท้าย และเขตการปกครอง จังหวัดขอนแก่น (ต่อ)

TABLE 14 UNEMPLOYED PERSONS, EVER WORKED BY LAST OCCUPATION, LAST INDUSTRY, SEX AND AREA, WHOLE KINGDOM (Contd.)

อาชีพที่ทำงานครั้งสุดท้าย	อุตสาหกรรม MUNICIPAL AREA										รวม	LAST OCCUPATION
	เกษตรกรรม การปลูก และการประมง Agriculture	การทำ เหมืองแร่ และถลุงหิน Mining	การผลิต ไฟฟ้า ก๊าซ ไอน้ำ ระบบขนส่ง และโทรคมนาคม Electricity	จัดหา น้ำ ป่า น้ำเสีย และขยะ Water supply sewage, waste	การก่อสร้าง Construction	อุตสาหกรรม การขุดเจาะ การขุดเหมืองแร่ การขุดถ่านหิน การขุดแร่ wholesale	การขนส่ง ทางบก ทางน้ำ ทางอากาศ ทางท่อ Transportation	ที่พักแรมและ บริการด้านอาหาร Accommodation and food service	ข้อมูลข่าวสาร และการสื่อสาร Information communication	การเงินและ การประกันภัย Financial intermediation		
หญิง	420	6,740	-	-	629	4,082	-	3,448	709	232		FEMALE
1. ผู้จัดการ ข้าราชการอาวุโส และผู้บริหารอาวุโส	-	-	-	-	-	208	-	-	-	-	-	1. managers, senior officials and Legislators
2. ผู้ประกอบการรายย่อย และผู้ประกอบการอิสระ	-	-	-	-	-	-	-	-	-	-	-	2. Professionals
3. เจ้าหน้าที่เทคนิคและผู้ประกอบการอาชีพ ที่เกี่ยวข้องกับด้านต่างๆ	-	958	-	-	-	265	-	-	-	-	-	3. Technicians and associate professionals
4. แม่บ้าน	-	148	-	-	-	1,283	720	1,215	-	649	-	4. Clerks
5. พนักงานบริการและผู้ทำงานสินค้า	-	-	-	-	-	5,650	-	2,484	-	-	-	5. Service workers and sell goods workers
6. ผู้ปฏิบัติงานที่มีฝีมือด้านเกษตร ป่าไม้ และประมง	311	-	-	-	-	-	-	-	-	-	-	6. Skilled agricultural forest and fishery workers
7. เจ้าหน้าที่ และผู้บริหารที่เกี่ยวข้อง	-	958	-	-	-	-	-	-	-	-	-	7. Craft and associate professionals
8. ผู้ควบคุมเครื่องจักรโรงงานและเครื่องจักร และผู้ปฏิบัติงานด้านเกษตร	-	3,019	-	-	-	-	-	-	-	-	-	8. Plant and machine controllers and assemblers
9. ผู้ประกอบการช่างที่ปฏิบัติงาน	6,855	2,662	-	-	20	289	-	324	-	-	-	9. Elementary occupations
10. คนงานที่มีฝีมือด้านงานที่ไม่สามารถ จำแนกได้	-	-	-	-	-	-	-	-	-	-	-	10. Workers not classifiable by occupation

ตารางที่ 14 จำนวนผู้ว่างงานที่ยังทำงานก่อน จำนวนคนอาศัยที่ครั้งสุดท้าย อาชีพครั้งสุดท้าย เพศ และเขตการปกครอง จังหวัดขอนแก่น (ต่อ)

TABLE 14 UNEMPLOYED PERSONS, EVER WORKED BY LAST OCCUPATION, LAST INDUSTRY, SEX AND AREA, WHOLE KINGDOM (Contd.)

อาชีพที่ครั้งสุดท้าย	อุตสาหกรรมที่ครั้งสุดท้าย (ต่อ) Last industry (Contd.)										รวม	LAST OCCUPATION
	กิจกรรม อสังหาริมทรัพย์ Real estate activities	กิจกรรมทางวิชาชีพ และเทคนิค Professional/scientific technical activities	การบริหารงาน และสนับสนุน Administrative and support service activities	การบริการราชการ และป้องกันประเทศ Public administration and defence	การศึกษา Education	การดูแลสุขภาพ และสังคม Health and social work	ศิลปะ ความบันเทิง และนันทนาการ Art, entertainment and recreation	บริการอื่น Other service	งานครัวเรือน Activities of household	กิจกรรมนอก พื้นที่ Extra- territorial		
ทั้งหมด	804	144	4,463	724	1,215	1,310	103	2,845	506	-	203	TOTAL
ชาย	-	61	2,249	531	611	-	103	2,703	-	-	203	MALE
1. ผู้จัดการ การขายปลีก และผู้ค้าปลีก และผู้ค้าปลีกขั้นต้นต่าง ๆ	-	-	-	-	-	-	-	-	-	-	-	1. managers, senior officials and legislators
2. ผู้ประกอบอาชีพด้านต่าง ๆ	-	-	-	-	611	-	-	-	-	-	-	2. Professionals
3. เจ้าหน้าที่เทคนิคและผู้ประกอบอาชีพ ที่เกี่ยวข้องกันต่างๆ	-	61	-	-	-	-	-	679	-	-	-	3. Technicians and associate professionals
4. เสมียน	-	-	-	531	-	-	-	-	-	-	-	4. Clerks
5. พนักงานบริการและผู้จำหน่ายค้า	-	-	2,249	-	-	-	-	79	-	-	-	5. Service workers and sell goods
6. ผู้ปฏิบัติงานที่มีฝีมือในด้านการเกษตร ป่าไม้ และประมง	-	-	-	-	-	-	-	-	-	-	-	6. Skilled agricultural, forest and fishery workers
7. ช่างฝีมือ และผู้ปฏิบัติงานที่เกี่ยวข้อง	-	-	-	-	-	-	-	405	-	-	-	7. Craft and associate professionals
8. ผู้ควบคุมเครื่องจักรกลและเครื่องจักร และผู้ปฏิบัติงานด้านการประกอบ	-	-	-	-	-	-	-	-	-	-	-	8. Plant and machine controllers and assemblers
9. ผู้ประกอบอาชีพงานพื้นฐาน	-	-	-	-	-	-	103	1,541	-	-	-	9. Elementary occupations
10. คนงานที่ไม่มีชื่อในรายการอื่น	-	-	-	-	-	-	-	-	-	-	203	10. Workers not classifiable by occupation

ตารางที่ 14 จำนวนผู้ว่างงาน ที่เคยทำงานมาก่อน จำแนกตามอาชีพที่ทำงานครั้งสุดท้าย อุตสาหกรรมที่ทำงานครั้งสุดท้าย เพศ และเขตการปกครอง จังหวัดขอนแก่น (ต่อ)

TABLE 14 UNEMPLOYED PERSONS, EVER WORKED BY LAST OCCUPATION, LAST INDUSTRY, SEX AND AREA, WHOLE KINGDOM (Contd.)

อาชีพที่ทำงานครั้งสุดท้าย	อุตสาหกรรมที่ทำงานครั้งสุดท้าย (ต่อ) Last industry (Contd.)										จำนวนผู้ว่างงาน person	
	กิจกรรม อสังหาริมทรัพย์ Real estate activities	กิจกรรมทางวิชาชีพ และเทคนิค Professional, scientific technical activities	การบริหารงาน และสนับสนุน Administrative support service activities	บริการราชการ และบริหาร Public admin- istrative services	การศึกษา Education	กิจกรรมด้านสุขภาพ และสังคม Health and social work	ศิลปะ ความบันเทิง และนันทนาการ Arts and entertainment	บริการด้านอื่นๆ Other service	งานครัวเรือน Activities of household	กิจกรรมนอก เขต Extra- territorial		ไม่ทราบ Unknown
หญิง	804	83	2,214	194	604	1,310	-	143	506	-	-	FEEMALE
1. ผู้จัดการ ข้าราชการ เจ้าหน้าที่ และผู้บริหาร และผู้บริหาร และผู้บริหาร	-	-	-	-	-	-	-	-	-	-	-	1. managers, senior officials and legislators
2. ผู้ประกอบการ และผู้บริหาร และผู้บริหาร	-	-	-	55	-	109	-	-	-	-	-	2. Professionals
3. เจ้าหน้าที่เทคนิคและผู้ประกอบการ ที่เกี่ยวข้องกันด้านต่างๆ	-	-	-	43	-	1,201	-	-	-	-	-	3. Technicians and associate professionals
4. เสมียน	804	83	242	98	-	-	-	-	-	-	-	4. Clerks
5. พนักงานบริการและผู้จำหน่ายสินค้า	-	-	625	-	-	-	-	-	506	-	-	5. Service workers and sell goods
6. ผู้ปฏิบัติงานที่มีฝีมือในด้านการเกษตร ป่านไม้ และประมง	-	-	-	-	-	-	-	-	-	-	-	6. Skilled agricultural, forest and fishery workers
7. ช่างฝีมือ และผู้ปฏิบัติงานที่เกี่ยวข้อง	-	-	-	-	-	-	-	-	-	-	-	7. Craft and associate professionals
8. ผู้ควบคุมเครื่องจักรโรงงานและเครื่องจักร และผู้ปฏิบัติงานด้านการประกอบ และผู้ปฏิบัติงานด้านการประกอบ	-	-	-	-	-	-	-	-	-	-	-	8. Plant and machine controllers and assemblers
9. ผู้ประกอบอาชีพงานพื้นฐาน	-	-	1,347	-	604	-	-	143	-	-	-	9. Elementary occupations
10. คนงานซึ่งไม่ได้จำแนกไว้ในหมวดอื่น	-	-	-	-	-	-	-	-	-	-	-	10. Workers not classifiable by occupation

ตารางที่ 14 จำนวนผู้ว่างงาน ที่เคยทำงานก่อน จำแนกตามอาชีพที่ครั้งสุดท้าย อุตสาหกรรมที่ทำงานครั้งสุดท้าย และเขตการปกครอง ทั่วราชอาณาจักร (ต่อ)

TABLE 14 UNEMPLOYED PERSONS, EVER WORKED BY LAST OCCUPATION, LAST INDUSTRY, SEX AND AREA, WHOLE KINGDOM (Contd)

เดือนที่ 3/2559 - Quarter 3/2016

หน่วยนับ : person

อาชีพที่ครั้งสุดท้าย	อุตสาหกรรมที่ทำงานครั้งสุดท้าย										รวม	TOTAL	LAST OCCUPATION
	การปลูก และการประมง	การทำ เหมืองแร่ และขุดหิน	การผลิต Manufacturing	ก่อสร้าง	การขนส่ง การสื่อสาร และการคมนาคม	การก่อสร้าง Construction	การขนส่ง การสื่อสาร และการคมนาคม	การขนส่งและ การสื่อสาร	ที่พักแรมและ บริการอาหาร	การขนส่งและ การสื่อสาร			
	Agriculture	Mining	Manufacturing	Construction	Transportation and storage	Information and communication	Accommodation and food service	Transportation and storage	Information and communication	Financial intermediation			
รวม	13,898	-	20,871	-	919	17,851	13,779	947	15,409	1,333	748		
ชาย	8,256	-	14,667	-	919	17,044	4,354	484	4,417	141	-	MALE	
644	-	-	-	-	-	644	-	-	-	-	-	1. managers, senior officials and legislators	
1,493	-	-	1,176	-	-	-	-	-	-	-	-	2. Professionals	
2,674	-	-	-	-	-	-	643	-	1,685	-	-	3. Technicians and associate professionals	
8,474	-	-	335	-	-	455	2,285	-	2,047	-	-	4. Clerks	
3,582	3,582	-	-	-	-	-	-	-	-	-	-	5. Service workers and sell goods	
12,431	-	-	3,027	-	-	7,140	720	-	175	141	-	6. Skilled agricultural forest and fishery workers	
8,371	228	-	6,740	-	919	-	-	484	-	-	-	7. Craft and associate professionals	
17,960	4,445	-	3,389	-	-	8,805	706	-	509	-	-	8. Plant and machine controllers and assemblers	
-	-	-	-	-	-	-	-	-	-	-	-	9. Elementary occupations	
-	-	-	-	-	-	-	-	-	-	-	-	10. Workers not classifiable by occupation	

ตารางที่ 14 จำนวนผู้ว่างงาน ที่เคยทำงานก่อน จำแนกตามอาชีพที่ครั้งสุดท้าย อุตสาหกรรมที่ครั้งสุดท้าย และเขตการปกครอง ทั่วราชอาณาจักร (ต่อ)

TABLE 14 UNEMPLOYED PERSONS, EVER WORKED BY LAST OCCUPATION, LAST INDUSTRY, SEX AND AREA, WHOLE KINGDOM (Contd)

ไตรมาสที่ 3/2559 - Quarter 3/2016

หน่วยนับ : person

อาชีพที่ครั้งสุดท้าย	อุตสาหกรรมที่ครั้งสุดท้าย										กิจกรรมในและ การรับใช้ Financial intermediation	LAST OCCUPATION	
	รวม	เกษตรกรรม และการประมง Agriculture	การทำ เหมืองแร่ และถลุงหิน Mining	การผลิต Manufacturing	ไฟฟ้า ก๊าซ ไอน้ำระบบปรับอากาศ Electricity	จัดหา น้ำดื่ม น้ำเสีย และประปา Water supply sewerage, waste	การก่อสร้าง Construction	การขายส่ง การขายปลีก การซ่อมยานยนต์ whole sale/retail	การขนส่งและ สถานที่เก็บสินค้า Transportation and storage	ที่พักแรมและ บริการด้านอาหาร Accommodation and food service			ข้อมูลข่าวสาร และการสื่อสาร Information communication
หญิง	40,943	5,642	-	6,204	-	-	807	9,425	463	10,993	1,192	748	FEMALE
1. ผู้จัดการ ข้าราชการระดับอาวุโส และผู้บริหารอาวุโส	302	-	-	302	-	-	-	-	-	-	-	-	1. managers, senior officials and legislators
2. ผู้ประกอบการรายเล็กและผู้ค้าปลีก	1,989	-	-	-	-	-	-	-	-	-	-	183	2. Professionals
3. เจ้าหน้าที่เทคนิคและผู้ประกอบการวิชาชีพ ที่เกี่ยวข้องกับด้านต่างๆ	1,695	-	-	-	-	-	-	453	-	-	-	-	3. Technicians and associate professionals
4. แม่บ้าน	4,713	-	-	438	-	-	169	1,188	463	-	1,192	-	4. Clerks
5. พนักงานบริการและผู้จำหน่ายสินค้า	18,346	-	-	-	-	-	-	7,693	-	9,764	-	565	5. Service workers and sell goods 6. Skilled agricultural forest and fishery workers
6. ผู้ปฏิบัติงานที่มีฝีมือในด้านการเกษตร ป่าไม้ และประมง	2,321	2,321	-	-	-	-	-	-	-	-	-	-	6. Skilled agricultural forest and fishery workers
7. เจ้าหน้าที่ และผู้ปฏิบัติงานที่เกี่ยวข้อง	1,979	-	-	1,341	-	-	638	-	-	-	-	-	7. Craft and associate professionals
8. ผู้ควบคุมเครื่องจักรกลและเครื่องจักร และผู้ปฏิบัติงานด้านกลไกการประกอบ	2,273	-	-	2,273	-	-	-	-	-	-	-	-	8. Plant and machine controllers and assemblers
9. ผู้ประกอบการเชิงพาณิชย์	7,345	3,321	-	1,849	-	-	-	92	-	1,229	-	-	9. Elementary occupations
10. คนงานที่มีฝีมือด้านเทคนิค	-	-	-	-	-	-	-	-	-	-	-	-	10. Workers not classifiable by occupation

ตารางที่ 14 จำนวนผู้ว่างงาน ที่เคยทำงานมาก่อน จำแนกตามอาชีพที่ครั้งสุดท้าย ผู้ชายรวมทั้งหญิง และเขตการปกครอง จังหวัดขอนแก่น (ต่อ)

TABLE 14 UNEMPLOYED PERSONS, EVER WORKED BY LAST OCCUPATION, LAST INDUSTRY, SEX AND AREA, WHOLE KINGDOM (Contd.)

อาชีพที่ครั้งสุดท้าย	เขตเทศบาล NON-MUNICIPAL AREA										รวมทั้งหมด person	
	กิจกรรม อสังหาริมทรัพย์ Real estate activities	กิจกรรมทางวิชาชีพ และทางเทคนิค Professional/scientific technical activities	การบริหารงาน และสนับสนุน Administrative and support service activities	การบริหารราชการ ส่วนท้องถิ่น Public admin- istration defence	การศึกษา Education	การดูแลสุขภาพ และสังคม Health and social work	ศิลปะ ความบันเทิง และนันทนาการ Art, entertainment	บริการอื่น ๆ Other service	งานครัวเรือน Activities of household	กิจกรรมของ องค์กร Extra- territorial		ไม่ทราบ Unknown
ยอดรวม	1,077	1,242	1,568	598	4,688	324	150	1,189	-	-	-	TOTAL
ชาย	1,077	-	1,480	-	2,218	-	150	422	-	-	-	MALE
1. ผู้จัดการ ราชการระดับอาวุโส และผู้บังคับบัญชา	-	-	-	-	-	-	-	-	-	-	-	1. managers, senior officials and Legislators
2. ผู้ประกอบการระดับต้นถึงกลาง	-	-	-	-	-	-	-	-	-	-	-	2. Professionals
3. เจ้าหน้าที่เทคนิคและผู้ประกอบวิชาชีพ ที่เกี่ยวข้องกันต่างๆ	-	-	-	-	-	-	-	317	-	-	-	3. Technicians and associate professionals
4. เสมียน	-	-	-	-	345	-	-	-	-	-	-	4. Clerks
5. พนักงานบริการและผู้จำหน่ายสินค้า	-	-	1,480	-	1,872	-	-	-	-	-	-	5. Service workers and sell goods
6. ผู้ปฏิบัติงานที่มีฝีมือในด้านการเกษตร ป่าไม้ และประมง	-	-	-	-	-	-	-	-	-	-	-	6. Skilled agricultural forest and fishery workers
7. ช่างฝีมือ และผู้ปฏิบัติงานที่เกี่ยวข้อง	-	-	-	-	-	-	-	-	-	-	-	7. Craft and associate professionals
8. ผู้ควบคุมเครื่องจักรโรงงานและเครื่องจักร และผู้ปฏิบัติงานด้านการประกอบ	-	-	-	-	-	-	-	-	-	-	-	8. Plant and machine controllers and assemblers
9. ผู้ประกอบอาชีพงานพื้นฐาน	-	-	-	-	-	-	-	105	-	-	-	9. Elementary occupations
10. คนงานที่ไม่มีจำแนกไว้รายละเอียดอื่น	-	-	-	-	-	-	-	-	-	-	-	10. Workers not classifiable by occupation

ตารางที่ 14 จำนวนผู้ว่างงาน ที่เคยทำงานมาก่อน จำแนกตามอาชีพที่ครั้งสุดท้าย ผู้ชายรวมทั้งหญิง และเขตการปกครอง จังหวัดขอนแก่น (ต่อ)

TABLE 14 UNEMPLOYED PERSONS, EVER WORKED BY LAST OCCUPATION, LAST INDUSTRY, SEX AND AREA, WHOLE KINGDOM (Contd.)

อาชีพที่ครั้งสุดท้าย Last occupation	เขตเทศบาล NON-MUNICIPAL AREA										รวมเป็นต้น : person	
	กิจการ Real estate activities	กิจกรรมทางวิชาชีพ และเทคนิค Professional, scientific and technical activities	การบริหารงาน และสนับสนุน Administrative and support service activities	การบริการทาง รัฐบาล Public administration and defence	การศึกษา Education	กิจกรรมด้านสุขภาพ และสังคมศาสตร์ Health and social work	ศิลปะ วัฒนธรรม และนันทนาการ Art and entertainment	บริการอื่น ๆ Other service	งานครัวเรือน Activities of household	กิจกรรมของ องค์กร Extra-territorial		ไม่ทราบ Unknown
หญิง	-	1,242	88	598	2,470	324	-	766	-	-	-	FEMALE
1. ผู้จัดการ การขาย การเช่าบ้าน และผู้ให้เช่าอสังหาริมทรัพย์	-	-	-	-	-	-	-	-	-	-	-	1. managers, senior officials and legislators
2. ผู้ประกอบการค้าปลีกขั้นต้น	-	-	-	-	1,806	-	-	-	-	-	-	2. Professionals
3. เจ้าหน้าที่เทคนิคและผู้ประกอบการวิชาชีพ ที่เกี่ยวข้องกันด้านต่างๆ	-	1,242	-	-	-	-	-	-	-	-	-	3. Technicians and associate professionals
4. เสมียน	-	-	-	598	664	-	-	-	-	-	-	4. Clerks
5. พนักงานบริการและผู้จำหน่ายสินค้า	-	-	-	-	-	324	-	-	-	-	-	5. Service workers and sell goods
6. ผู้ปฏิบัติงานที่มีฝีมือในด้านการเกษตร ป่าไม้ และประมง	-	-	-	-	-	-	-	-	-	-	-	6. Skilled agricultural forest and fishery workers
7. ช่างฝีมือ และผู้ปฏิบัติงานที่เกี่ยวข้อง	-	-	-	-	-	-	-	-	-	-	-	7. Craft and associate professionals
8. ผู้ควบคุมเครื่องจักรโรงงานและเครื่องจักร และผู้ปฏิบัติงานด้านการประกอบ	-	-	-	-	-	-	-	-	-	-	-	8. Plant and machine controllers and assemblers
9. ผู้ประกอบอาชีพทางพื้นฐาน	-	-	88	-	-	-	-	766	-	-	-	9. Elementary occupations
10. คนงานซึ่งไม่ได้จำแนกไว้ในหมวดอื่น	-	-	-	-	-	-	-	-	-	-	-	10. Workers not classifiable by occupation

ตารางที่ 15 จำนวนลูกจ้าง จำนวนตามค่าจ้างเฉลี่ย ผลประโยชน์อื่น ๆ ที่ได้รับ อุตสาหกรรม ทวีราชอาณาจักร
TABLE 15 EMPLOYEE BY AVERAGE WAGE, FRINGE BENEFIT, INDUSTRY, WHOLE KINGDOM

หน่วยเป็นพัน : in Thousands

อุตสาหกรรม	จำนวนลูกจ้าง Total Employee	ค่าจ้างเฉลี่ย Average Wage	ลูกจ้างที่ได้รับผลประโยชน์อื่น ๆ Employee Receive Fringe Benefit										INDUSTRY
			ได้รับเป็นเงิน in Cash					ได้รับเป็นสิ่งของ In Kind					
			โบนัส Bonus	ค่าล่วงเวลา Overtime	เงินอื่น ๆ Other Income	อาหาร Food	เครื่องแต่งกาย Clothes	ที่อยู่อาศัย Housing	อื่นๆ Others				
ยอดรวม	17,854.0	13,803.2	1,697.3	2,652.1	1,401.2	36.4	724.9	534.0	TOTAL				
1. เกษตรกรรม การป่าไม้ และการประมง	1,539.4	5,629.7	4.5	22.4	69.4	0.6	80.1	14.2	1. Agriculture, forestry and fishing				
2. การทำเหมืองแร่ และเหมืองหิน	62.4	20,634.5	5.6	4.2	1.1	1.3	-	0.2	2. Mining and quarrying				
3. การผลิต	4,900.5	12,637.8	1,203.0	1,078.4	585.5	11.9	138.4	409.0	3. Manufacturing				
4. ไฟฟ้า ก๊าซ ไอน้ำ และระบบปรับอากาศ	125.0	26,156.4	6.4	22.0	0.3	0.5	2.6	3.0	4. Electricity, gas, steam and air conditioning supply				
5. การจัดหา การจัดการและการบำบัดน้ำเสีย ของเสีย และสิ่งมีพิษ	66.8	15,637.7	2.0	3.6	0.4	-	9.1	-	5. Water supply; sewerage, waste management and remediation activities				
6. การก่อสร้าง	1,622.1	9,828.4	33.5	34.1	34.1	-	50.4	42.5	6. Construction				
7. การขายส่ง และการขายปลีก การซ่อมยานยนต์	2,485.7	12,221.9	99.5	288.6	101.6	7.6	96.0	14.5	7. Wholesale and retail trade; repair of motor vehicles and motorcycles				
8. การขนส่ง และสถานที่เก็บสินค้า	574.7	17,960.7	57.0	106.2	18.5	0.9	22.5	8.8	8. Transportation and storage				
9. ที่พักแรมและบริการด้านอาหาร	875.0	10,372.2	26.5	207.3	402.7	6.7	49.0	11.9	9. Accommodation and food service activities				
10. ข้อมูลข่าวสารและการสื่อสาร	181.2	29,681.7	4.0	10.0	1.0	-	0.3	1.1	10. Information and communication				
11. กิจกรรมทางการเงินและการประกันภัย	530.1	25,590.0	10.3	62.2	1.0	0.3	2.3	1.5	11. Financial and insurance activities				
12. กิจกรรมอสังหาริมทรัพย์	117.3	15,363.4	3.2	7.2	0.3	-	7.4	0.5	12. Real estate activities				
13. กิจกรรมทางวิชาชีพ วิทยาศาสตร์ และเทคนิค	225.5	22,940.1	4.3	8.8	3.0	-	6.4	1.1	13. Professional, scientific and technical activities				
14. กิจกรรมการบริหารและการบริการสนับสนุน	470.3	12,944.8	51.8	36.4	9.5	1.2	5.1	4.9	14. Administrative and support service activities				
15. การบริหารราชการ การป้องกันประเทศ การประกันสังคม	1,546.3	17,056.4	20.0	244.3	2.5	0.9	65.9	1.8	15. Public administration and defence; compulsory social security				
16. การศึกษา	1,105.0	23,609.6	8.3	336.2	30.2	0.8	35.7	6.0	16. Education				
17. กิจกรรมด้านสุขภาพและงานสังคมสงเคราะห์	653.8	18,829.0	134.3	127.0	9.0	0.2	48.2	3.9	17. Human health and social work activities				
18. ศิลปะ ความบันเทิง และนันทนาการ	130.2	10,488.8	5.4	25.9	11.3	0.7	5.0	1.1	18. Arts, entertainment and recreation				
19. กิจกรรมบริการด้านอื่น ๆ	328.3	8,626.7	6.9	22.2	10.2	0.4	11.2	2.5	19. Other service activities				
20. กิจกรรมการจ้างงานในครัวเรือนส่วนบุคคล การผลิตสินค้าและบริการที่ทันเองเพื่อใช้ในครัวเรือน	242.9	8,454.1	10.7	5.1	109.2	2.3	89.1	3.7	20. Activities of households as employers; undifferentiated goods and services-producing activities of households for own use				
21. กิจกรรมขององค์กรระหว่างประเทศ	4.4	60,528.3	-	-	0.4	-	0.4	-	21. Activities of extraterritorial organizations and bodies				
22. ไม่ทราบ	67.2	18,208.1	-	-	-	-	-	1.8	22. Unknown				

ตารางที่ 15 จำนวนลูกจ้าง จำนวนตามค่าจ้างเฉลี่ย ผลประโยชน์อื่นๆ ที่ได้รับ อุตสาหกรรม เพศ และเขตการปกครอง ราชอาณาจักร (ต่อ)

TABLE 15 EMPLOYEE BY AVERAGE WAGE, FRINGE BENEFIT, INDUSTRY, SEX AND AREA, WHOLE KINGDOM (Contd.)

ไตรมาสที่ 3/2559 : Quarter 3/2016

ในเขตเทศบาล MUNICIPAL AREA

หน่วยเป็นพัน : In Thousands

อุตสาหกรรม	จำนวนลูกจ้าง Total Employee	ค่าจ้างเฉลี่ย Average Wage		ได้รับเป็นเงิน In Cash				ลูกจ้างที่ได้รับผลประโยชน์อื่นๆ Employee Receive Fringe Benefit				INDUSTRY
		โบนัส Bonus	ค่าล่วงเวลา Overtime	เงินอื่นๆ Other Income	อาหาร Food	เครื่องแต่งกาย Clothes	ที่อยู่อาศัย Housing	อื่นๆ Others				
หญิง	4,606.7	15,823.7	456.4	694.3	450.5	11.2	250.1	115.2	FEMALE			
1.เกษตรกรรม การป่าไม้ และการประมง	108.2	5,368.8	1.3	1.7	2.6	-	2.9	1.1	1.1 1. Agriculture, forestry and fishing			
2.การค้าหน้เครื่องน้ และเครื่องใช้	5.8	25,027.2	0.1	0.3	-	-	-	2.2	- 2. Mining and quarrying			
3.การผลิต	1,248.7	13,423.1	282.3	246.1	139.7	1.4	40.7	91.3	3. Manufacturing			
4. ไฟฟ้า ก๊าซ ไอน้ และระบบปรับอากาศ	18.4	29,495.2	0.8	1.7	0.3	-	-	4.4	- 4. Electricity, gas, steam and air conditioning supply			
5. การจัดการน้ำ การจัดการและการบำบัดน้ำเสีย ของเสีย และสิ่งปฏิกูล	8.5	13,901.8	0.1	-	0.1	-	1.6	5.4	- 5. Water supply; sewerage, waste management and remediation activities			
6. การก่อสร้าง	125.1	11,801.8	6.9	3.3	1.8	-	15.2	6.6	6. Construction			
7. การขายส่ง และการขายปลีก การซ่อมยานยนต์	688.7	13,744.2	38.8	85.0	22.4	2.1	20.6	7.7	7. Wholesale and retail trade; repair of motor vehicles and motorcycles			
8. การขนส่ง และสถานที่เก็บสินค้า	98.3	22,062.5	6.0	7.4	2.6	0.7	0.5	8.8	8. Transportation and storage			
9. ที่พักแรมและบริการด้านอาหาร	374.5	10,273.4	12.8	88.6	168.3	2.8	25.6	9.9	9. Accommodation and food service activities			
10. ข้อมูลข่าวสารและการสื่อสาร	65.6	28,558.3	1.3	4.0	-	-	-	10.1	- 10. Information and communication			
11. กิจกรรมทางการเงินและการประกันภัย	229.8	26,157.5	5.9	24.1	0.5	0.3	1.1	11.1	11. Financial and insurance activities			
12. กิจกรรมก่อสร้าง วิศวกรรม สถาปัตยกรรม	56.2	14,419.1	2.0	3.6	0.2	-	5.4	12.1	- 12. Real estate activities			
13. กิจกรรมทางวิชาชีพ วิทยาศาสตร์ และเทคนิค	95.5	21,204.3	1.1	3.5	1.1	-	1.0	13.1	- 13. Professional, scientific and technical activities			
14. กิจกรรมการบริหารและการบริการสนับสนุน	151.2	13,912.2	8.5	7.9	1.4	0.2	1.9	14.1	14. Administrative and support service activities			
15. การบริหารราชการ การป้องกันประเทศ การประกันสังคม	319.9	20,385.6	6.1	27.7	0.2	0.7	10.2	15.1	15. Public administration and defence; compulsory social security			
16. การศึกษา	389.3	24,224.7	2.7	104.0	10.0	0.7	11.2	16.1	16. Education			
17. กิจกรรมด้านสุขภาพและงานสังคมสงเคราะห์	289.9	19,050.9	66.1	57.4	4.0	0.1	27.9	17.1	17. Human health and social work activities			
18. ศิลปะ ความบันเทิง และนันทนาการ	38.7	10,411.7	1.9	13.3	4.5	-	1.6	18.1	18. Arts, entertainment and recreation			
19. กิจกรรมบริการด้านอื่น ๆ	95.5	10,465.5	6.0	10.1	4.9	0.1	4.2	19.1	19. Other service activities			
20. กิจกรรมการจ้างงานในครัวเรือนส่วนบุคคล การผลิตสินค้าและบริการที่ขึ้นเองเพื่อใช้ในครัวเรือน	162.6	8,782.5	5.9	4.8	85.9	2.2	78.7	20.1	20. Activities of households as employers, undifferentiated goods and services-producing activities of households for own use			
21. กิจกรรมขององค์กรระหว่างประเทศ	1.5	28,052.3	-	-	-	-	-	21.1	- 21. Activities of extraterritorial organizations and bodies			
22. ไม่ทราบ	35.1	17,733.6	-	-	-	-	-	22.1	- 22. Unknown			

ตารางที่ 15 จำนวนลูกจ้าง จำนวนตามค่าจ้างเฉลี่ย ผลประโยชน์อื่นๆ ที่ได้รับ อุตสาหกรรม และเขตการปกครอง ทวีปราชอาณาจักร (ต่อ)

TABLE 15 EMPLOYEE BY AVERAGE WAGE, FRINGE BENEFIT, INDUSTRY, AND AREA, WHOLE KINGDOM (Contd.)

หน่วยเป็นพัน : In Thousands

นอกเขตเทศบาล NON-MUNICIPAL AREA

ไตรมาสที่ 3/2559 - Quarter 3/2016

อุตสาหกรรม	จำนวนลูกจ้าง Employee	ค่าจ้างเฉลี่ย Average Wage	ได้รับเป็นเงิน In Cash			ได้รับเป็นสิ่งของ In Kind			INDUSTRY	
			โบนัส Bonus	ค่าล่วงเวลา Overtime	เงินอื่นๆ Other Income	อาหาร Food	เครื่องแต่งกาย Clothes	ที่อยู่อาศัย Housing		อื่นๆ Others
โดยรวม	8,155.5	10,862.1	8.1	739.1	1,199.5	581.7	16.8	217.0	304.8	TOTAL
ชาย	4,674.8	10,854.0	4.6	384.9	641.5	276.4	10.5	143.1	149.2	MALE
1.เกษตรกรรม การปศุสัตว์ และการประมง	749.4	5,829.9	0.6	2.1	10.8	36.1	0.6	46.9	-	6.1 1. Agriculture, forestry and fishing
2.การขนส่งและโทรคมนาคม	28.6	11,745.4	-	2.7	1.9	-	0.9	-	-	2. 2. Mining and quarrying
3. การผลิต	1,187.2	11,413.9	1.0	307.1	281.7	141.2	5.5	32.2	95.3	3. 3. Manufacturing
4. ไฟฟ้า ก๊าซ ไอน้ำและระบบปรับอากาศ	51.6	22,676.1	-	2.0	7.9	-	0.4	1.7	2.2	4. 4. Electricity, gas, steam and air conditioning supply
5. การจัดการน้ำ การจัดการและการบำบัดน้ำเสีย ของเสีย และสิ่งปฏิกูล	22.1	14,672.4	-	0.9	1.2	0.3	-	1.4	-	5. 5. Water supply; sewerage, waste management and remediation activities
6. การก่อสร้าง	806.1	8,356.1	-	7.6	15.0	16.2	-	4.5	25.1	6. 6. Construction
7. การขายส่ง และการขายปลีก การซ่อมยานยนต์	541.4	9,856.5	0.5	16.0	52.7	25.7	1.4	21.2	5.6	7. 7. Wholesale and retail trade; repair of motor vehicles and motorcycles
8. การขนส่ง และสถานที่เก็บสินค้า	149.7	13,249.9	0.5	18.6	44.6	6.3	-	5.5	6.2	8. 8. Transportation and storage
9. ที่พักแรมและบริการด้านอาหาร	84.8	9,891.7	1.0	3.0	22.5	41.4	1.7	1.3	2.1	9. 9. Accommodation and food service activities
10. ข้อมูลข่าวสารและการสื่อสาร	16.0	21,756.7	-	0.4	1.1	-	-	0.1	0.3	10. 10. Information and communication
11.กิจกรรมทางการเงินและการประกันภัย	50.9	21,110.5	-	0.2	8.6	-	-	0.2	0.5	11. 11. Financial and insurance activities
12. กิจกรรมอสังหาริมทรัพย์	8.4	16,571.8	-	-	0.6	-	-	-	-	12. 12. Real estate activities
13. กิจกรรมทางวิชาชีพ วิทยาศาสตร์ และเทคนิค	28.4	16,052.2	0.4	-	1.9	1.0	-	1.1	0.6	13. 13. Professional, scientific and technical activities
14. กิจกรรมการบริหารและการบริการสนับสนุน	76.9	10,565.6	-	9.7	9.6	1.5	-	0.2	3.2	14. 14. Administrative and support service activities
15. การบริหารราชการ การป้องกันประเทศ การประกันสังคม	510.1	13,559.4	-	3.8	96.9	0.3	-	18.3	-	15. 15. Public administration and defence; compulsory social security
16. การศึกษา	181.5	24,478.2	0.3	1.9	67.3	2.9	-	4.9	1.0	16. 16. Education
17. กิจกรรมด้านสุขภาพและงานสังคมสงเคราะห์	50.4	18,327.6	-	7.3	9.4	0.3	-	2.3	0.2	17. 17. Human health and social work activities
18. ศิลปะ ความบันเทิง และนันทนาการ	33.7	8,762.0	0.3	1.2	4.1	1.2	-	0.3	0.4	18. 18. Arts, entertainment and recreation
19. กิจกรรมบริการด้านอื่น ๆ	86.6	6,988.2	-	0.5	3.8	0.9	-	-	-	19. 19. Other service activities
20. กิจกรรมการจ้างงานในครัวเรือนส่วนบุคคล การผลิตสินค้าและบริการที่ตนเองทำใช้ในครัวเรือน	10.6	7,274.5	-	-	-	1.3	-	1.0	-	20. 20. Activities of households as employers; undifferentiated goods and services-producing activities of households for own use
21. กิจกรรมขององค์การระหว่างประเทศ	-	-	-	-	-	-	-	-	-	21. 21. Activities of extraterritorial organizations and bodies
22. ไม่ทราบ	0.4	15,000.0	-	-	-	-	-	-	0.7	22. 22. Unknown

ตารางที่ 15 จำนวนลูกจ้าง จำนวนตามค่าจ้างเฉลี่ย ผลประโยชน์อื่นๆ ที่ได้รับ อุตสาหกรรม เพศ และเขตภาคปกครอง ทั้งราชอาณาจักร (ต่อ)
TABLE 15 EMPLOYEE BY AVERAGE WAGE, FRINGE BENEFIT, INDUSTRY, SEX AND AREA, WHOLE KINGDOM (Contd.)

หน่วยเป็นพัน : In Thousands

นอกเขตเทศบาล NON-MUNICIPAL AREA

อุตสาหกรรม	จำนวนลูกจ้าง Total Employee	ค่าจ้างเฉลี่ย Average Wage	ลูกจ้างที่ได้รับผลประโยชน์อื่นๆ				Employee Receive Fringe Benefit				INDUSTRY
			โบนัส Bonus	ค่าล่วงเวลา Overtime	เงินอื่นๆ Other Income	อาหาร Food	เครื่องแต่งกาย Clothes	ที่อยู่อาศัย Housing	อื่นๆ Others		
หญิง	3,480.7	10,873.0	3.5	354.2	558.0	305.3	6.4	74.0	155.6		FEMALE
1.เกษตรกรรม การป้อน และการประมง	492.5	4,969.9	0.5	1.0	3.9	9.7	-	16.5	4.9	1. Agriculture, forestry and fishing	
2.การท่าเรือและเหมืองหิน	2.7	9,437.2	-	-	-	0.4	0.4	-	-	2. Mining and quarrying	
3.การผลิต	1,088.7	9,609.9	0.3	267.0	255.6	150.1	3.3	12.0	135.6	3. Manufacturing	
4.ไฟฟ้า ก๊าซ ไอน้ำและระบบปรับอากาศ	7.1	16,559.8	-	-	0.3	-	-	0.4	-	4. Electricity, gas, steam and air conditioning supply	
5.การจัดหน้า การจัดการและการบำบัดน้ำเสีย ของเสีย และสิ่งปฏิกูล	12.9	10,786.2	-	0.7	0.8	-	-	2.2	-	5. Water supply; sewerage, waste management and remediation activities	
6.การก่อสร้าง	127.6	7,268.2	-	0.9	-	0.1	-	1.0	5.2	6. Construction	
7.การขายส่ง และการขายปลีก การซ่อมยานยนต์	433.0	9,698.6	0.1	22.7	60.3	20.6	1.2	4.5	1.6	7. Wholesale and retail trade; repair of motor vehicles and motorcycles	
8. การขนส่ง และสถานที่เก็บสินค้า	35.9	12,628.9	-	5.1	7.8	4.9	0.2	0.8	0.9	8. Transportation and storage	
9. ที่พักแรมและบริการด้านอาหาร	179.6	8,092.3	1.4	4.4	28.8	80.5	-	4.7	1.1	9. Accommodation and food service activities	
10. ข้อมูลข่าวสารและการสื่อสาร	9.8	21,327.7	-	0.5	1.3	-	-	-	-	10. Information and communication	
11.กิจกรรมทางการเงินและการประกันภัย	68.2	19,533.8	0.4	1.3	7.9	0.4	-	-	-	11. Financial and insurance activities	
12. กิจกรรมอสังหาริมทรัพย์	11.3	13,382.3	-	-	0.9	0.1	-	0.4	0.5	12. Real estate activities	
13. กิจกรรมทางวิชาชีพ วิทยาศาสตร์ และเทคนิค	25.9	13,767.7	0.3	3.0	1.1	0.5	-	1.3	0.5	13. Professional, scientific and technical activities	
14. กิจกรรมการบริหารและการบริการสนับสนุน	42.5	9,668.7	-	1.0	3.2	1.8	1.0	1.0	-	14. Administrative and support service activities	
15. การบริหารราชการ การป้องกันประเทศ การประกันสังคม	269.5	14,805.5	-	1.7	24.5	0.9	-	6.5	-	15. Public administration and defence; compulsory social security	
16. การศึกษา	338.5	20,588.8	0.3	2.0	104.6	14.5	-	9.9	2.7	16. Education	
17. กิจกรรมด้านสุขภาพและงานสังคมสงเคราะห์	205.5	15,947.0	0.2	42.1	48.3	3.3	-	8.8	2.2	17. Human health and social work activities	
18. ศิลปะ ความบันเทิง และนันทนาการ	23.6	9,172.0	-	0.5	5.3	0.6	-	-	0.4	18. Arts, entertainment and recreation	
19. กิจกรรมบริการด้านอื่น ๆ	59.1	6,890.1	-	0.4	3.6	2.8	0.3	0.3	-	19. Other service activities	
20. กิจกรรมการจ้างงานในครัวเรือนส่วนบุคคล การผลิตสินค้าและบริการที่ทำงานเองเพื่อใช้ในครัวเรือน	44.6	6,147.5	-	-	0.2	14.1	-	3.8	-	20. Activities of households as employers; unincorporated and services-producing activities of households for own use	
21. กิจกรรมขององค์การระหว่างประเทศ	0.1	15,000.0	-	-	-	-	-	-	-	21. Activities of extraterritorial organizations and bodies	
22. ไม่ทราบ	2.3	11,476.7	-	-	-	-	-	-	-	22. Unknown	

ตารางที่ 16 จำนวนลูกจ้างเอกชน จำนวนตามค่าจ้างเฉลี่ย ผลประโยชน์ที่ได้รับ อุตสาหกรรม ทวีราชอาณาจักร
TABLE 16 PRIVATE EMPLOYEE BY AVERAGE WAGE, FRINGE BENEFIT, INDUSTRY , WHOLE KINGDOM

ไตรมาสที่ 3/2559 : Quarter 3/2016

หน่วยนับพัน : in Thousands

อุตสาหกรรม Industry	จำนวน ลูกจ้างเอกชน Private Employee	ค่าจ้างเฉลี่ย Average Wage	ลูกจ้างเอกชนที่ได้รับผลประโยชน์อื่น ๆ Private Employee Receive Fringe Benefit					TOTAL	INDUSTRY		
			ได้รับเป็นเงิน In Cash							ที่อยู่อาศัย Housing	อื่นๆ Others
			โบนัส Bonus	ค่าล่วงเวลา Overtime	เงินอื่นๆ Other income	อาหาร Food	เครื่องแต่งกาย Clothes				
ยอดรวม	14,372.8	12,136.4	1,532.2	1,915.3	1,377.7	35.2	550.0	519.4			
1 เกษตรกรรม การป่าไม้ และการประมง	1,527.2	5,543.3	4.5	21.4	69.3	0.6	78.8	14.0			
2 การทำเหมืองแร่ และหิน	61.6	20,692.4	5.6	4.2	1.1	1.3	-	0.2			
3. การผลิต	4,859.7	12,492.3	3.0	1,202.0	1,075.8	11.9	138.4	4,090			
4. ไฟฟ้า ก๊าซ ไอน้ำ และระบบปรับอากาศ	19.5	20,472.3	2.9	5.4	0.3	0.4	0.4	0.7			
5. การจัดหา น้ำ การจัดการและการบำบัดน้ำเสีย ของเสีย และสิ่งปฏิกูล	10.9	9,015.3	-	2.2	0.4	-	-	-			
6. การก่อสร้าง	1,620.7	9,824.5	33.5	34.1	34.1	-	50.4	42.5			
7. การขนส่ง และการขุดลอก การขุดลอก การซ่อมยานยนต์	2,482.7	12,222.4	99.5	288.2	101.6	7.6	96.0	14.5			
8. การขนส่ง และสถานที่เก็บสินค้า	449.1	16,134.2	41.5	86.4	18.3	0.9	13.1	8.8			
9. ที่พักแรมและบริการด้านอาหาร	871.5	10,372.6	26.5	207.3	401.9	6.7	49.0	11.9			
10. ข้อมูลข่าวสารและการสื่อสาร	148.0	28,696.4	3.6	7.5	1.0	-	-	-			
11. กิจกรรมทางการเงินและการประกันภัย	417.5	24,062.3	2.1	9.0	1.0	0.3	0.4	1.4			
12. กิจกรรมอสังหาริมทรัพย์	117.3	15,363.4	3.2	7.2	0.3	-	7.4	0.5			
13. กิจกรรมทางวิชาชีพ วิทยาศาสตร์ และเทคนิค	182.9	24,341.5	2.5	5.1	2.6	-	1.7	1.1			
14. กิจกรรมการบริหารและการบริการสนับสนุน	465.1	12,954.4	51.8	35.4	9.5	1.2	5.1	4.9			
15. การบริหารราชการ การป้องกันประเทศ การประกันสังคม	-	-	-	-	-	-	-	-			
16. การศึกษา	225.8	16,498.9	2.5	17.5	15.8	0.7	3.8	1.4			
17. กิจกรรมด้านสุขภาพและงานสังคมสงเคราะห์	167.7	19,301.2	20.8	15.6	4.0	0.2	0.1	0.5			
18. ศิลปะ ความบันเทิง และนันทนาการ	109.0	10,128.0	0.3	24.1	11.3	0.7	5.0	0.9			
19. กิจกรรมบริการด้านอื่น ๆ	323.1	8,561.2	6.9	22.0	10.1	0.4	11.2	1.6			
20. กิจกรรมการจ้างงานในครัวเรือนส่วนบุคคล การผลิตสินค้าและบริการที่จำหน่ายปลีกในครัวเรือน	242.9	8,454.1	10.7	5.1	109.2	2.3	89.1	3.7			
21. กิจกรรมขององค์กรระหว่างประเทศ	4.4	60,528.3	-	-	0.4	-	0.4	-			
22. ไม่ทราบ	66.2	18,270.6	-	-	-	-	-	1.8			

ตารางที่ 16 จำนวนลูกจ้างเอกชน จำนวนตามค่าจ้างเฉลี่ย ผลประโยชน์ที่ได้รับ อุตสาหกรรม และเพศ ทั่วราชอาณาจักร
TABLE 16 PRIVATE EMPLOYEE BY AVERAGE WAGE, FRINGE BENEFIT, INDUSTRY AND SEX, WHOLE KINGDOM

อุตสาหกรรม Industry	จำนวนลูกจ้าง เอกชน Total Private Employee	ลูกจ้างเอกชนที่ได้รับผลประโยชน์ Private Employee Receive Fringe Benefit						ค่าจ้างเฉลี่ย Average Wage	ได้รับเป็นเงิน In Cash		ได้รับเป็นสิ่งของ In Kind		อุตสาหกรรม INDUSTRY	
		โบนัส Bonus	ค่าล่วงเวลา Overtime	เงินเดือน Other Income	อาหาร Food	เครื่องแต่งกาย Clothes	ที่อยู่อาศัย Housing		อื่นๆ Others	ได้รับเป็นเงิน In Cash		ได้รับเป็นสิ่งของ In Kind		
										ค่าจ้างเฉลี่ย Average Wage	จำนวนลูกจ้าง Total Private Employee	โบนัส Bonus		ค่าล่วงเวลา Overtime
ชาย	8,028.8	11.6	829.5	1,020.4	640.1	18.4	306.2	256.8	MALE					
1.เกษตรกรรม การป่าไม้ และการประมง	931.6	0.6	2.2	16.1	56.9	0.6	59.5	8.1	1. Agriculture, forestry and fishing					
2.การทำเหมืองแร่ และขุดหิน	53.1	1.2	5.5	3.8	0.6	0.9	-	0.2	2. Mining and quarrying					
3. การผลิต	2,541.1	2.1	652.7	574.1	295.7	7.2	85.7	182.1	3. Manufacturing					
4. ไฟฟ้า ก๊าซ ไอน้ำ และระบบปรับอากาศ	17.0	-	2.1	4.6	-	0.4	0.4	0.7	4. Electricity, gas, steam and air conditioning supply					
5. การจัดทำน้ำ การจัดการและกรบกำจัดเสียของเสีย และสิ่งปฏิกูล	8.2	-	-	1.7	0.3	-	-	-	5. Water supply; sewerage, waste management and remediation activities					
6. การก่อสร้าง	1,368.3	0.5	258	30.8	32.3	-	34.2	34.4	6. Construction					
7. การขนส่ง และการขนส่ง การขอยานยนต์	1,364.0	3.5	38.0	143.3	58.6	4.4	70.9	10.4	7. Wholesale and retail trade; repair of motor vehicles and motorcycles					
8. การขนส่ง และสถานที่เก็บสินค้า	350.6	0.7	32.1	74.9	11.0	-	12.2	7.3	8. Transportation and storage					
9. ที่พักแรมและบริการด้านอาหาร	320.2	1.8	9.3	90.0	153.9	3.9	18.7	4.2	9. Accommodation and food service activities					
10. ข้อมูลข่าวสารและการสื่อสาร	88.0	-	1.8	3.9	1.0	-	-	-	10. Information and communication					
11. กิจกรรมทางการเงินและการประกันภัย	181.6	0.9	2.7	24.1	0.1	-	0.3	0.9	11. Financial and insurance activities					
12. กิจกรรมอสังหาริมทรัพย์	49.8	-	1.2	2.8	-	-	1.6	0.6	12. Real estate activities					
13. กิจกรรมทางวิชาชีพ วิทยาศาสตร์ และเทคนิค	80.2	-	0.3	1.9	1.1	-	1.7	0.6	13. Professional, scientific and technical activities					
14. กิจกรรมการบริหารและการบริการสนับสนุน	274.2	0.1	42.2	24.4	6.3	-	2.2	3.9	14. Administrative and support service activities					
15. การบริหารราชการ การป้องกันประเทศ การประกันสังคม	-	-	-	-	-	-	-	-	15. Public administration and defence; compulsory social security					
16. การศึกษา	61.0	-	0.5	6.5	2.5	-	1.8	0.7	16. Education					
17. กิจกรรมด้านสุขภาพและงานสังคมสงเคราะห์	47.7	-	4.8	2.9	1.5	0.1	-	-	17. Human health and social work activities					
18. ศิลปะ ความบันเทิง และนันทนาการ	52.4	0.3	2.8	6.0	6.3	0.7	3.4	0.4	18. Arts, entertainment and recreation					
19. กิจกรรมบริการด้านอื่น ๆ	171.5	-	0.5	8.5	2.5	-	6.7	0.6	19. Other service activities					
20. กิจกรรมการจ้างงานในครัวเรือนส่วนบุคคล การผลิตสินค้าและบริการที่ดำเนินการเพื่อใช้ในครัวเรือน	35.7	-	4.8	0.1	9.2	0.2	6.6	0.5	20. Activities of households as employers; undifferentiated goods and services-producing activities of households for own use					
21. กิจกรรมขององค์กรระหว่างประเทศ	2.8	-	-	-	0.4	-	0.4	-	21. Activities of extraterritorial organizations and bodies					
22. ไม่ทราบ	29.9	-	-	-	-	-	-	1.8	22. Unknown					
หญิง	6,343.9	9.0	702.7	894.9	737.5	16.9	243.9	262.6	FEMALE					
1.เกษตรกรรม การป่าไม้ และการประมง	595.6	0.5	2.3	5.3	12.3	-	19.3	6.0	1. Agriculture, forestry and fishing					
2.การทำเหมืองแร่ และขุดหิน	8.5	0.1	0.1	0.3	0.4	-	0.4	-	2. Mining and quarrying					
3. การผลิต	2,318.7	0.9	549.3	501.7	289.8	4.7	52.7	226.9	3. Manufacturing					
4. ไฟฟ้า ก๊าซ ไอน้ำ และระบบปรับอากาศ	2.5	-	0.8	0.7	0.3	-	-	-	4. Electricity, gas, steam and air conditioning supply					
5. การจัดทำน้ำ การจัดการและกรบกำจัดเสียของเสีย และสิ่งปฏิกูล	2.7	-	-	0.5	0.1	-	-	-	5. Water supply; sewerage, waste management and remediation activities					
6. การก่อสร้าง	252.4	-	7.7	3.3	1.9	-	16.1	8.1	6. Construction					
7. การขนส่ง และการขนส่ง การขอยานยนต์	1,118.7	3.2	61.5	144.9	43.0	3.3	25.1	4.1	7. Wholesale and retail trade; repair of motor vehicles and motorcycles					
8. การขนส่ง และสถานที่เก็บสินค้า	98.5	-	9.4	11.6	7.3	-	1.0	1.4	8. Transportation and storage					
9. ที่พักแรมและบริการด้านอาหาร	551.3	3.1	17.2	117.3	248.0	2.8	30.3	7.7	9. Accommodation and food service activities					
10. ข้อมูลข่าวสารและการสื่อสาร	60.0	-	1.8	3.6	-	-	-	-	10. Information and communication					
11. กิจกรรมทางการเงินและการประกันภัย	235.9	1.2	6.3	26.9	0.9	0.3	0.2	0.5	11. Financial and insurance activities					
12. กิจกรรมอสังหาริมทรัพย์	67.5	-	2.2	4.4	0.3	-	5.8	0.5	12. Real estate activities					
13. กิจกรรมทางวิชาชีพ วิทยาศาสตร์ และเทคนิค	102.7	-	2.2	3.1	1.5	-	-	0.5	13. Professional, scientific and technical activities					
14. กิจกรรมการบริหารและการบริการสนับสนุน	190.9	-	9.5	11.0	3.2	1.2	2.9	1.0	14. Administrative and support service activities					
15. การบริหารราชการ การป้องกันประเทศ การประกันสังคม	-	-	-	-	-	-	-	-	15. Public administration and defence; compulsory social security					
16. การศึกษา	164.8	-	2.0	11.0	13.3	0.7	2.0	0.7	16. Education					
17. กิจกรรมด้านสุขภาพและงานสังคมสงเคราะห์	120.0	-	16.1	12.7	2.5	0.1	0.1	0.5	17. Human health and social work activities					
18. ศิลปะ ความบันเทิง และนันทนาการ	56.7	-	2.4	18.1	5.1	-	1.6	0.4	18. Arts, entertainment and recreation					
19. กิจกรรมบริการด้านอื่น ๆ	151.7	-	6.4	13.5	7.6	0.4	4.4	0.9	19. Other service activities					
20. กิจกรรมการจ้างงานในครัวเรือนส่วนบุคคล การผลิตสินค้าและบริการที่ดำเนินการเพื่อใช้ในครัวเรือน	207.1	0.2	5.9	5.0	100.0	2.2	82.5	3.3	20. Activities of households as employers; undifferentiated goods and services-producing activities of households for own use					
21. กิจกรรมขององค์กรระหว่างประเทศ	1.6	-	-	-	-	-	-	-	21. Activities of extraterritorial organizations and bodies					
22. ไม่ทราบ	36.3	-	-	-	-	-	-	2.2	22. Unknown					

ตารางที่ 16 จำนวนลูกจ้างเอกชน จำแนกตามค่าจ้างเฉลี่ย ผลประโยชน์อื่นที่ได้รับ อุตสาหกรรม เพศ และเขตการปกครอง ทั้งราชอาณาจักร (ต่อ)
TABLE 16 PRIVATE EMPLOYEE BY AVERAGE WAGE, FRINGE BENEFIT, INDUSTRY, SEX AND AREA, WHOLE KINGDOM (Contd.)

อุตสาหกรรม	จำนวนลูกจ้าง เอกชน Total Private Employee	ลูกจ้างเอกชนที่ได้รับเงินเป็นเงิน					Private Employee Receive Fringe Benefit					INDUSTRY
		ได้รับเป็นเงิน in Cash		ได้รับเป็นสิ่งของ in Kind			ได้รับเป็นเงิน		ได้รับเป็นสิ่งของ			
		โบนัส Bonus	ค่าล่วงเวลา Overtime	เงินอื่นๆ Other Income	อาหาร Food	เครื่องแต่งกาย Clothes	ที่อยู่อาศัย Housing	อื่นๆ Others				
ยอดรวม	7,855.3	13.9	852.8	1,079.2	810.9	18.4	392.2	222.3	TOTAL			
ชาย	4,200.6	7.7	463.7	570.5	366.9	7.9	193.3	111.0	MALE			
1. เกษตรกรรม การป่าไม้ และการประมง	187.6	-	0.2	5.8	20.9	-	13.4	2.1	1. Agriculture, forestry and fishing			
2. การทำเหมืองแร่ และเหมืองหิน	24.5	1.2	2.8	1.9	0.6	-	-	0.2	2. Mining and quarrying			
3. การผลิต	1,355.9	1.1	345.6	292.4	154.5	1.7	53.4	86.9	3. Manufacturing			
4. ไฟฟ้า ก๊าซ ไอน้ำ และระบบปรับอากาศ	8.3	-	1.2	4.6	-	-	0.4	0.7	4. Electricity, gas, steam and air conditioning supply			
5. การจัดหา การจัดการและการบำบัดน้ำเสีย ของเสีย และสิ่งมีมูลค่า	3.3	-	-	1.4	-	-	-	-	5. Water supply; sewerage, waste management and remediation activities			
6. การก่อสร้าง	562.6	0.5	18.2	15.9	16.1	-	29.7	9.3	6. Construction			
7. การขายส่ง และการขายปลีก การซ่อมยานยนต์	822.6	3.0	22.0	90.7	32.9	3.0	49.7	4.8	7. Wholesale and retail trade; repair of motor vehicles and motorcycles			
8. การขนส่ง และสถานที่เก็บสินค้า	221.9	0.2	17.7	35.0	4.6	-	6.7	1.2	8. Transportation and storage			
9. ที่พักแรมและบริการด้านอาหาร	235.4	0.8	6.3	67.5	112.5	2.2	17.4	2.1	9. Accommodation and food service activities			
10. ข้อมูลข่าวสารและการสื่อสาร	75.6	-	1.4	3.0	1.0	-	-	-	10. Information and communication			
11. กิจกรรมทางการเงินและการประกันภัย	144.5	0.9	2.6	18.1	0.1	-	0.3	0.5	11. Financial and insurance activities			
12. กิจกรรมอสังหาริมทรัพย์	41.4	-	1.2	2.2	-	-	1.6	-	12. Real estate activities			
13. กิจกรรมทางวิชาชีพ วิทยาศาสตร์ และเทคนิค	66.5	-	0.3	1.6	0.5	-	1.7	-	13. Professional, scientific and technical activities			
14. กิจกรรมการบริหารและการบริการสนับสนุน	199.2	0.1	32.6	15.3	4.9	-	2.0	0.7	14. Administrative and support service activities			
15. การบริหารราชการ การป้องกันประเทศ การประกันสังคม	-	-	-	-	-	-	-	-	15. Public administration and defence; compulsory social security			
16. การศึกษา	42.3	-	0.5	5.0	2.1	-	1.2	0.5	16. Education			
17. กิจกรรมด้านสุขภาพและงานสังคมสงเคราะห์	38.8	-	4.8	2.3	1.2	0.1	-	-	17. Human health and social work activities			
18. ศิลปะ ความบันเทิง และนันทนาการ	27.6	-	1.7	3.0	5.1	0.7	3.0	-	18. Arts, entertainment and recreation			
19. กิจกรรมบริการด้านอื่น ๆ	85.3	-	-	4.7	1.7	-	6.7	0.6	19. Other service activities			
20. กิจกรรมการจ้างงานในครัวเรือนส่วนบุคคล การผลิตสินค้าและบริการที่ขึ้นเองเพื่อใช้ในครัวเรือน	25.1	-	4.8	0.1	7.9	0.2	5.6	0.5	20. Activities of households as employers; undifferentiated goods and services-producing activities of households for own use			
21. กิจกรรมขององค์กรระหว่างประเทศ	2.8	-	-	-	0.4	-	0.4	-	21. Activities of extraterritorial organizations and bodies			
22. ไม่ทราบ	29.5	-	-	-	-	-	-	1.1	22. Unknown			

ไตรมาสที่ 3/2559 : Quarter 3/2016

หน่วยเป็นพัน : In Thousands

ตารางที่ 16 จำนวนลูกจ้างเอกชน จำนวนตามค่าจ้างเฉลี่ย ผลประโยชน์ที่ได้รับ อุตสาหกรรม เพศ และเขตการปกครอง ทั่วราชอาณาจักร (ต่อ)
TABLE 16 PRIVATE EMPLOYEE BY AVERAGE WAGE, FRINGE BENEFIT, INDUSTRY, SEX AND AREA, WHOLE KINGDOM (Contd.)

ไตรมาสที่ 3/2559 : Quarter 3/2016

หน่วยเป็นพัน : in Thousands

อุตสาหกรรม	จำนวนลูกจ้าง เอกชน Total Private Employee	ได้รับเป็นเงิน In Cash				ลูกจ้างเอกชนที่ได้รับผลประโยชน์อื่นๆ Private Employee Receive Fringe Benefit				ได้รับเป็นสิ่งของ In Kind			INDUSTRY
		ค่าจ้างเฉลี่ย Average Wage	โบนัส Bonus	ค่าล่วงเวลา Overtime	เงินอื่นๆ Other Income	อาหาร Food	เครื่องแต่งกาย Clothes	ที่อยู่อาศัย Housing	อื่นๆ Others				
หญิง	2,689.3	8,758.1	2.8	313.6	366.2	293.6	6.4	44.9	151.3				FEMALE
1.เกษตรกรรม การป่าไม้ และการประมง	489.4	4,876.4	0.5	1.0	3.6	9.7	-	16.5	4.9	1. Agriculture, forestry and fishing			
2.การท่าเรือขนส่ง และเหมืองหิน	2.7	9,437.2	-	-	-	0.4	-	-	-	2. Mining and quarrying			
3. การผลิต	1,086.4	9,551.8	0.3	267.0	255.6	150.1	3.3	12.0	135.6	3. Manufacturing			
4. ไฟฟ้า ก๊าซ ไอน้ำและระบบปรับอากาศ	0.5	3,000.0	-	-	-	-	-	-	-	4. Electricity, gas, steam and air conditioning supply			
5. การจัดการน้ำ การจัดการและการบำบัดน้ำเสีย ของเสีย และสิ่งปฏิกูล	1.8	6,089.8	-	-	0.5	-	-	-	-	5. Water supply; sewerage, waste management and remediation activities			
6. การก่อสร้าง	127.6	7,268.2	-	0.9	-	0.1	-	1.0	5.2	6. Construction			
7. การขายส่ง และการขายปลีก การซ่อมยานยนต์	431.8	9,704.7	0.1	22.7	60.3	20.6	1.2	4.5	1.6	7. Wholesale and retail trade; repair of motor vehicles and motorcycles			
8. การขนส่ง และสถานที่เก็บสินค้า	29.3	12,195.0	-	5.1	7.1	4.7	0.2	0.8	0.9	8. Transportation and storage			
9. ที่พักแรมและบริการด้านอาหาร	178.1	8,078.1	1.4	4.4	28.8	80.1	-	4.7	1.1	9. Accommodation and food service activities			
10. ข้อมูลข่าวสารและการสื่อสาร	7.3	21,899.0	-	0.5	0.1	-	-	-	-	10. Information and communication			
11.กิจกรรมทางการเงินและการประกันภัย	51.7	17,362.8	0.4	1.2	7.2	0.4	-	-	-	11. Financial and insurance activities			
12. กิจกรรมอสังหาริมทรัพย์	11.3	13,382.3	-	-	0.9	0.1	-	0.4	0.5	12. Real estate activities			
13. กิจกรรมทางวิชาชีพ วิทยาศาสตร์ และเทคนิค	17.1	12,509.4	-	2.2	0.7	0.5	-	-	0.5	13. Professional, scientific and technical activities			
14. กิจกรรมการบริหารและการบริการสนับสนุน	40.8	9,613.9	-	1.0	3.2	1.8	1.0	1.0	-	14. Administrative and support service activities			
15. การบริหารราชการ การป้องกันประเทศ การประกันสังคม	-	-	-	-	-	-	-	-	-	15. Public administration and defence; compulsory social security			
16. การศึกษา	55.5	12,534.8	-	0.9	5.7	6.9	-	-	0.3	16. Education			
17. กิจกรรมด้านสุขภาพและงานสังคมสงเคราะห์	32.7	13,533.8	-	5.8	3.8	0.9	-	-	0.4	17. Human health and social work activities			
18. ศิลปะ ความบันเทิง และนันทนาการ	20.6	9,094.8	-	0.5	5.1	0.6	-	-	0.4	18. Arts, entertainment and recreation			
19. กิจกรรมบริการด้านอื่น ๆ	58.4	6,900.3	-	0.4	3.6	2.7	0.3	0.3	-	19. Other service activities			
20. กิจกรรมการจ้างงานในครัวเรือนส่วนบุคคล การผลิตสินค้าและบริการที่ขึ้นเองเพื่อใช้ในครัวเรือน	44.6	6,147.5	-	-	0.2	14.1	-	3.8	-	20. Activities of households as employers; undifferentiated goods and services-producing activities of households for own use			
21. กิจกรรมขององค์การระหว่างประเทศ	0.1	15,000.0	-	-	-	-	-	-	-	21. Activities of extraterritorial organizations and bodies			
22. ไม่ทราบ	2.0	11,396.1	-	-	-	-	-	-	-	22. Unknown			

ตารางที่ 17. จำนวนลูกจ้างรัฐบาล จำนวนตามค่าจ้างเฉลี่ย ผลประโยชน์ที่ได้รับ อุตสาหกรรม และเพศ ทั่วราชอาณาจักร
TABLE 17. GOVERNMENT EMPLOYEE BY AVERAGE WAGE, FRINGE BENEFIT, INDUSTRY AND SEX, WHOLE KINGDOM

อุตสาหกรรม Industry	จำนวน ลูกจ้างรัฐบาล Total Government Employee	ลูกจ้างรัฐบาลที่ได้รับผลประโยชน์ Government Employee Receive Fringe Benefit						ได้รับเป็นเงินของ In Kind			INDUSTRY
		ค่าจ้างเฉลี่ย Average Wage	โบนัส Bonus	ค่าล่วงเวลา Overtime	เงินอื่นๆ Other Income	อาหาร Food	เครื่องแต่งกาย Clothes	ที่อยู่อาศัย Housing		อื่นๆ Others	
								เช่า	อื่นๆ		
ชาย MALE	1,737.7	20,400.6	1.9	57.2	379.4	5.3	0.4	94.7	6.5	0.2	
1. เกษตรกรรม การป่าไม้ และการประมง	7.0	15,495.1	-	-	0.7	0.1	-	1.2	-	-	1. Agriculture, forestry and fishing
2. การทำเหมืองแร่ และเหมืองหิน	0.7	15,837.8	-	-	-	-	-	-	-	-	2. Mining and quarrying
3. การผลิต	22.1	29,412.7	-	1.0	2.6	-	-	-	-	-	3. Manufacturing
4. ไฟฟ้า ก๊าซ ไอน้ำ และระบบปรับอากาศ	82.5	27,235.0	-	3.5	15.3	-	0.1	1.8	2.3	4. Electricity, gas, steam and air conditioning supply	
5. การจัดหาสินค้าและบริการและการบำบัดน้ำเสีย ของเสีย และสิ่งกีดขวาง	37.2	18,996.4	-	1.3	1.1	-	-	5.2	-	5. Water supply; sewerage, waste management and remediation activities	
6. การก่อสร้าง	1.2	14,970.1	-	-	-	-	-	-	-	6. Construction	
7. การขายปลีก และการขายปลีก การซ่อมยานยนต์	-	-	-	-	-	-	-	-	-	7. Wholesale and retail trade; repair of motor vehicles and motorcycles	
8. การขนส่ง และสถานที่เก็บสินค้า	89.9	23,454.0	-	13.8	16.3	-	-	9.1	0.1	8. Transportation and storage	
9. ที่พักแรมและบริการด้านอาหาร	0.7	15,945.3	-	-	-	-	-	-	-	9. Accommodation and food service activities	
10. ซ่อมแซมยานยนต์และรถจักรยานยนต์	17.8	34,362.6	-	0.4	0.8	-	-	0.3	1.1	10. Information and communication	
11. กิจกรรมทางเงินและการประกันภัย	50.5	34,350.2	0.4	0.3	6.2	-	-	0.9	0.1	11. Financial and insurance activities	
12. กิจกรรมก่อสร้างที่ปรึกษา วิทยาศาสตร์ และเทคนิค	23.9	16,929.4	0.4	-	2.3	0.4	-	2.4	-	12. Real estate activities	
13. กิจกรรมทางวิชาชีพ วิทยาศาสตร์ และเทคนิค	2.4	12,265.0	-	-	0.9	-	-	-	-	13. Professional, scientific and technical activities	
14. กิจกรรมการบริหารและการบริการสนับสนุน	956.9	16,577.6	0.4	12.2	192.2	1.4	0.2	49.3	1.2	14. Administrative and support service activities	
15. การบริหารราชการ การป้องกันประเทศ การประมงในน้ำจืด	316.3	27,181.6	0.7	3.1	121.2	3.2	0.2	12.9	0.8	15. Public administration and defence; compulsory social security	
16. การศึกษา	110.7	19,043.0	-	21.4	18.4	0.2	-	11.6	0.7	16. Education	
17. กิจกรรมด้านสุขภาพและระบบสุขภาพ	15.6	13,187.0	-	0.2	1.4	-	-	-	-	17. Human health and social work activities	
18. ศิลปะ ความบันเทิง และนันทนาการ	2.2	15,140.1	-	-	-	-	-	-	-	18. Arts, entertainment and recreation	
19. กิจกรรมบริการด้านอื่น ๆ	-	-	-	-	-	-	-	-	-	19. Other service activities	
20. กิจกรรมการจ้างงานในครัวเรือนส่วนบุคคล การผลิตสินค้าและบริการที่ขึ้นเองเพื่อใช้ในครัวเรือน	-	-	-	-	-	-	-	-	-	20. Activities of households as employers; undifferentiated goods and services-producing activities of households for own use	
21. กิจกรรมขององค์กรระหว่างประเทศ	-	-	-	-	-	-	-	-	-	21. Activities of extraterritorial organizations and bodies	
22. ไม่ทราบ	-	-	-	-	-	-	-	-	-	22. Unknown	
หญิง	1,743.5	20,967.6	3.1	107.9	357.4	18.3	0.7	80.2	8.2	0.2	FEMALE
1. เกษตรกรรม การป่าไม้ และการประมง	5.1	17,851.9	-	-	0.3	-	-	0.2	-	-	1. Agriculture, forestry and fishing
2. การทำเหมืองแร่ และเหมืองหิน	-	-	-	-	-	-	-	-	-	-	2. Mining and quarrying
3. การผลิต	18.7	30,671.0	-	-	-	-	-	-	-	-	3. Manufacturing
4. ไฟฟ้า ก๊าซ ไอน้ำ และระบบปรับอากาศ	23.0	27,119.8	-	-	1.3	-	-	0.4	-	-	4. Electricity, gas, steam and air conditioning supply
5. การจัดหาสินค้าและบริการและการบำบัดน้ำเสีย ของเสีย และสิ่งกีดขวาง	18.7	12,812.2	-	0.7	0.3	-	-	3.8	-	-	5. Water supply; sewerage, waste management and remediation activities
6. การก่อสร้าง	0.2	9,700.0	-	-	-	-	-	-	-	-	6. Construction
7. การขายปลีก และการขายปลีก การซ่อมยานยนต์	3.0	11,862.7	-	-	0.4	-	-	-	-	-	7. Wholesale and retail trade; repair of motor vehicles and motorcycles
8. การขนส่ง และสถานที่เก็บสินค้า	35.7	27,114.5	-	1.7	3.5	0.2	-	0.3	-	-	8. Transportation and storage
9. ที่พักแรมและบริการด้านอาหาร	2.7	8,839.3	-	-	-	0.8	-	-	-	-	9. Accommodation and food service activities
10. ซ่อมแซมยานยนต์และรถจักรยานยนต์	15.4	33,729.4	-	-	1.7	-	-	-	-	-	10. Information and communication
11. กิจกรรมทางเงินและการประกันภัย	62.1	28,734.9	0.4	1.0	5.1	0.0	-	1.0	-	-	11. Financial and insurance activities
12. กิจกรรมก่อสร้างที่ปรึกษา	-	-	-	-	-	-	-	-	-	-	12. Real estate activities
13. กิจกรรมทางวิชาชีพ วิทยาศาสตร์ และเทคนิค	18.7	16,918.2	0.3	1.8	1.5	-	-	2.3	-	-	13. Professional, scientific and technical activities
14. กิจกรรมการบริหารและการบริการสนับสนุน	2.8	11,923.4	-	-	0.1	-	-	-	-	-	14. Administrative and support service activities
15. การบริหารราชการ การป้องกันประเทศ การประมงในน้ำจืด	589.4	17,834.0	0.8	7.7	52.1	1.0	0.7	16.6	0.6	15. Public administration and defence; compulsory social security	
16. การศึกษา	563.0	24,454.0	1.3	2.8	197.6	11.2	-	19.1	3.8	16. Education	
17. กิจกรรมด้านสุขภาพและระบบสุขภาพ	375.4	18,555.0	0.3	92.1	93.0	4.8	-	36.5	2.7	17. Human health and social work activities	
18. ศิลปะ ความบันเทิง และนันทนาการ	5.7	10,012.2	-	-	0.4	-	-	-	0.2	-	18. Arts, entertainment and recreation
19. กิจกรรมบริการด้านอื่น ๆ	2.9	10,933.4	-	-	0.2	0.2	-	-	0.9	-	19. Other service activities
20. กิจกรรมการจ้างงานในครัวเรือนส่วนบุคคล การผลิตสินค้าและบริการที่ขึ้นเองเพื่อใช้ในครัวเรือน	-	-	-	-	-	-	-	-	-	-	20. Activities of households as employers; undifferentiated goods and services-producing activities of households for own use
21. กิจกรรมขององค์กรระหว่างประเทศ	-	-	-	-	-	-	-	-	-	-	21. Activities of extraterritorial organizations and bodies
22. ไม่ทราบ	1.0	14,104.1	-	-	-	-	-	-	-	-	22. Unknown

ไตรมาสที่ 3/2559 - Quarter 3/2016

หน่วยเป็นพัน : in Thousands

ตารางที่ 17 จำนวนลูกจ้างรัฐบาล จำนวนตามค่าจ้างเฉลี่ย ผลประโยชน์ที่ได้รับ อุตสาหกรรม พหุ และเขตการปกครอง ทวีปอาเซียน (ต่อ)
TABLE 17 GOVERNMENT EMPLOYEE BY AVERAGE WAGE, FRINGE BENEFIT, INDUSTRY, SEX AND AREA, WHOLE KINGDOM (Contd.)

อุตสาหกรรม Industry	จำนวน ลูกจ้างรัฐบาล Total Government Employee	ค่าจ้างเฉลี่ย Average Wage	ลูกจ้างรัฐบาลที่ได้รับผลประโยชน์จาก Government Employee Receive Fringe Benefit										INDUSTRY
			ได้รับเป็นเงิน In Cash		ได้รับเป็นสิ่งของ In Kind		ได้รับเป็นเงิน In Cash						
			โบนัส Bonus	ค่าล่วงเวลา Overtime	เงินอื่นๆ Other Income	อาหาร Food	เสื้อผ้า Clothes	ที่อยู่อาศัย Housing	อื่นๆ Others	TOTAL	MALE		
ยอดรวม	1,843.2	23,428.8	3.5	105.4	373.4	8.7	1.2	115.6	7.0				
ชาย	891.2	23,474.8	1.2	38.1	187.8	2.1	0.4	64.5	3.1				
1 เกษตรกรรม การป่าไม้ และการประมง	1.7	17,408.0	-	-	0.1	0.1	-	0.4	0.2	1. Agriculture, forestry and fishing			
2. การทำเหมืองแร่ และเหมืองหิน	0.7	15,837.8	-	-	-	-	-	-	-	2. Mining and quarrying			
3. การผลิต	200	28,495.9	-	1.0	2.6	-	-	-	-	3. Manufacturing			
4. ไฟฟ้า ก๊าซ ไอน้ำ และระบบปรับอากาศ	39.6	30,148.7	-	2.4	7.4	-	0.1	0.1	0.2	4. Electricity, gas, steam and air conditioning supply			
5. การจัดหาน้ำ การจัดการและการบำบัดน้ำเสีย ของเสีย และสิ่งปฏิกูล	200	21,387.4	-	0.4	0.2	-	-	3.9	-	5. Water supply; sewerage, waste management and remediation activities			
6. การก่อสร้าง	0.8	8,798.4	-	-	-	-	-	-	-	6. Construction			
7. การขนส่ง และการขายปลีก การซ่อมยานยนต์	-	-	-	-	-	-	-	-	-	7. Wholesale and retail trade; repair of motor vehicles and motorcycles			
8. การขนส่ง และสถานที่เก็บสินค้า	68.9	25,242.9	-	9.6	11.5	-	-	9.1	0.1	8. Transportation and storage			
9. ที่พักแรมและบริการด้านอาหาร	0.7	15,945.3	-	-	-	-	-	-	-	9. Accommodation and food service activities			
10. ข้อมูลข่าวสารและการสื่อสาร	14.3	35,176.9	-	0.4	0.6	-	-	0.2	0.9	10. Information and communication			
11. กิจกรรมทางการเงินและการประกันภัย	36.7	37,235.5	0.4	0.3	3.6	-	-	0.7	0.1	11. Financial and insurance activities			
12. กิจกรรมอสังหาริมทรัพย์	-	-	-	-	-	-	-	-	-	12. Real estate activities			
13. กิจกรรมทางวิชาชีพ วิทยาศาสตร์ และเทคนิค	9.2	21,003.7	-	-	0.8	-	-	1.3	-	13. Professional, scientific and technical activities			
14. กิจกรรมการบริหารและการบริการสนับสนุน	0.6	21,097.3	-	-	0.5	-	-	-	-	14. Administrative and support service activities			
15. การบริหารราชการ การป้องกันประเทศ การประกันสังคม	446.9	20,022.6	0.4	8.4	95.4	1.2	0.2	31.0	1.2	15. Public administration and defence; compulsory social security			
16. การศึกษา	153.6	28,723.6	0.4	1.2	55.3	0.7	0.2	8.5	-	16. Education			
17. กิจกรรมด้านสุขภาพและงานสังคมสงเคราะห์	69.2	19,627.7	-	14.1	9.6	0.2	-	9.3	0.5	17. Human health and social work activities			
18. ศิลปะ ความบันเทิง และนันทนาการ	6.6	16,511.5	-	0.2	0.4	-	-	-	-	18. Arts, entertainment and recreation			
19. กิจกรรมบริการด้านอื่น ๆ	1.7	17,281.2	-	-	-	-	-	-	-	19. Other service activities			
20. กิจกรรมการจ้างงานในครัวเรือนส่วนบุคคล การผลิตสินค้าและบริการที่ขึ้นเองเพื่อใช้ในครัวเรือน	-	-	-	-	-	-	-	-	-	20. Activities of households as employers, undifferentiated goods and services-producing activities of households for own use			
21. กิจกรรมขององค์กรระหว่างประเทศ	-	-	-	-	-	-	-	-	-	21. Activities of extraterritorial organizations and bodies			
22. ไม่ทราบ	-	-	-	-	-	-	-	-	-	22. Unknown			

ตารางที่ 17 จำนวนลูกจ้างรัฐบาล จำนวนตามค่าจ้างเฉลี่ย ผลประโยชน์ที่ได้รับ อุตสาหกรรม พหุ และเขตการปกครอง ทวีราชอาณาจักร (ต่อ)

TABLE 17 GOVERNMENT EMPLOYEE BY AVERAGE WAGE, FRINGE BENEFIT, INDUSTRY, SEX AND AREA, WHOLE KINGDOM (Contd.)

อุตสาหกรรม Industry	จำนวน ลูกจ้างรัฐบาล Total Government Employee	ในเขตเทศบาล MUNICIPAL AREA										INDUSTRY
		ลูกจ้างรัฐบาลที่ได้รับผลประโยชน์อื่น ๆ Government Employee Receive Fringe Benefit					ได้รับเป็นเงินสด In Cash					
		ค่าจ้างเฉลี่ย Average Wage	โบนัส Bonus	ค่าล่วงเวลา Overtime	เงินอื่น ๆ Other Income	อาหาร Food	เครื่องแต่งกาย Clothes	ที่อยู่อาศัย Housing	อื่นๆ Others			
		23,385.8	2.3	67.3	185.6	6.6	0.7	51.1	3.9			FEMALE
1. เกษตรกรรม การป่าไม้ และการประมง	9520	15,154.0	-	-	-	-	-	0.2	-	-	-	1. Agriculture, forestry and fishing
2. การทำเหมืองแร่ และเหมืองหิน	2.0	-	-	-	-	-	-	-	-	-	-	2. Mining and quarrying
3. การผลิต	164	29,778.7	-	-	-	-	-	-	-	-	-	3. Manufacturing
4. ไฟฟ้า ก๊าซ ไอน้ำ และระบบปรับอากาศ	164	31,043.4	-	-	1.0	-	-	-	-	-	-	4. Electricity, gas, steam and air conditioning supply
5. การจัดหา น้ำ การจัดการ และการบำบัดน้ำเสีย ของเสีย และสิ่งปฏิกูล	7.6	14,707.4	-	0.1	-	-	-	1.6	-	-	-	5. Water supply; sewerage, waste management and remediation activities
6. การก่อสร้าง	0.2	9,700.0	-	-	-	-	-	-	-	-	-	6. Construction
7. การขายส่ง และการขายปลีก การซ่อมยานยนต์	1.8	14,707.9	-	-	0.4	-	-	-	-	-	-	7. Wholesale and retail trade; repair of motor vehicles and motorcycles
8. การขนส่ง และสถานที่เก็บสินค้า	291	29,937.4	-	1.7	2.8	-	-	0.3	-	-	-	8. Transportation and storage
9. ที่พักแรมและบริการด้านอาหาร	1.2	7,706.7	-	-	-	0.4	-	-	-	-	-	9. Accommodation and food service activities
10. ข้อมูลข่าวสารและการสื่อสาร	129	36,518.7	-	-	0.6	-	-	-	-	-	-	10. Information and communication
11. กิจกรรมทางการเงินและการประกันภัย	456	29,611.8	0.4	0.8	4.4	0.0	-	1.0	-	-	-	11. Financial and insurance activities
12. กิจกรรมอสังหาริมทรัพย์	-	-	-	-	-	-	-	-	-	-	-	12. Real estate activities
13. กิจกรรมทางวิชาชีพ วิทยาศาสตร์ และเทคนิค	9.9	17,567.2	-	1.1	1.1	-	-	1.0	-	-	-	13. Professional, scientific and technical activities
14. กิจกรรมการบริหารและการบริการสนับสนุน	1.1	13,471.2	-	-	0.1	-	-	-	-	-	-	14. Administrative and support service activities
15. การบริหารราชการ การป้องกันประเทศ การประกันสังคม	3199	20,385.6	0.8	6.1	27.7	0.2	0.7	10.2	0.6	-	-	15. Public administration and defence; compulsory social security
16. การศึกษา	2800	26,765.9	1.0	1.7	98.6	3.5	-	9.2	1.3	-	-	16. Education
17. กิจกรรมด้านสุขภาพและงานสังคมสงเคราะห์	2026	20,390.2	0.1	55.8	48.5	2.4	-	27.7	0.9	-	-	17. Human health and social work activities
18. ศิลปะ วัฒนธรรม กีฬา และนันทนาการ	2.6	10,398.9	-	-	0.3	-	-	-	0.2	-	-	18. Arts, entertainment and recreation
19. กิจกรรมบริการด้านอื่น ๆ	2.3	12,391.3	-	-	0.2	-	-	-	0.9	-	-	19. Other service activities
20. กิจกรรมการจ้างงานในครัวเรือนส่วนบุคคล การผลิตสินค้าและบริการที่ตนเองเพื่อใช้ในครัวเรือน	-	-	-	-	-	-	-	-	-	-	-	20. Activities of households as employers; undifferentiated goods and services-producing activities of households for own use
21. กิจกรรมขององค์กรระหว่างประเทศ	-	-	-	-	-	-	-	-	-	-	-	21. Activities of extraterritorial organizations and bodies
22. ไม่ทราบ	0.7	15,000.0	-	-	-	-	-	-	-	-	-	22. Unknown

ตารางที่ 17 จำนวนลูกจ้างรัฐบาล จำแนกตามค่าจ้างเฉลี่ย ผลประโยชน์ที่ได้รับ อุตสาหกรรม เพศ และเขตการปกครอง ทวีปอาเซียน (ต่อ)
TABLE 17 GOVERNMENT EMPLOYEE BY AVERAGE WAGE, FRINGE BENEFIT, INDUSTRY, SEX AND AREA, WHOLE KINGDOM (Contd.)

อุตสาหกรรม Industry	จำนวน ลูกจ้างรัฐบาล Total Government Employee	นอกเขตเทศบาล NON-MUNICIPAL AREA										INDUSTRY	
		ลูกจ้างรัฐบาลที่ได้รับผลประโยชน์ Government Employee Receive Fringe Benefit					ได้รับเป็นเงินสด In Kind						
		ค่าจ้างเฉลี่ย Average Wage	โบนัส Bonus	ค่าล่วงเวลา Overtime	เงินอื่นๆ Other Income	อาหาร Food	เครื่องแต่งกาย Clothes	ที่อยู่อาศัย Housing	อื่นๆ Others	ได้รับเป็นเงินสด In Kind	อุตสาหกรรม Industry		
หญิง	791.5	18,058.9	0.8	40.6	171.8	11.7	-	29.1	4.3	-	-	-	FEMALE
1.เกษตรกรรม การป่าไม้ และการประมง	3.1	19,580.1	-	-	0.3	-	-	-	-	-	-	-	1. Agriculture, forestry and fishing
2.การขนส่ง โทรคมนาคม และพลังงาน	-	-	-	-	-	-	-	-	-	-	-	-	2. Mining and quarrying
3. การผลิต	2.3	37,012.2	-	-	-	-	-	-	-	-	-	-	3. Manufacturing
4. ไฟฟ้า ก๊าซ ไอน้ำและระบบปรับอากาศ	6.7	17,467.9	-	-	0.3	-	0.4	-	-	-	-	-	4. Electricity, gas, steam and air conditioning supply
5. การจัดหา น้ำ การจัดการและการบำบัดน้ำเสีย ของเสีย และสิ่งปฏิกูล	11.1	11,524.4	-	0.7	0.3	-	2.2	-	-	-	-	-	5. Water supply; sewerage, waste management and remediation activities
6. การก่อสร้าง	-	-	-	-	-	-	-	-	-	-	-	-	6. Construction
7. การขายส่ง และการขายปลีก การซ่อมยานยนต์	1.2	7,500.0	-	-	-	-	-	-	-	-	-	-	7. Wholesale and retail trade; repair of motor vehicles and motorcycles
8. การขนส่ง และสถานที่เก็บสินค้า	6.6	14,571.3	-	-	0.7	0.2	-	-	-	-	-	-	8. Transportation and storage
9. ที่พักแรมและบริการด้านอาหาร	1.5	9,778.3	-	-	-	0.5	-	-	-	-	-	-	9. Accommodation and food service activities
10. ข้อมูลข่าวสารและการสื่อสาร	2.6	19,706.4	-	-	1.1	-	-	-	-	-	-	-	10. Information and communication
11.กิจกรรมทางการเงินและการประกันภัย	16.5	26,318.2	-	0.1	0.7	-	-	-	-	-	-	-	11. Financial and insurance activities
12. กิจกรรมอสังหาริมทรัพย์	-	-	-	-	-	-	-	-	-	-	-	-	12. Real estate activities
13. กิจกรรมทางวิชาชีพ วิทยาศาสตร์ และเทคนิค	8.8	16,194.0	0.3	0.7	0.4	-	1.3	-	-	-	-	-	13. Professional, scientific and technical activities
14. กิจกรรมการบริหารและการบริการสนับสนุน	1.7	10,973.4	-	-	-	-	-	-	-	-	-	-	14. Administrative and support service activities
15. การบริหารราชการ การป้องกันประเทศ การประกันสังคม	269.5	14,805.5	-	1.7	24.5	0.9	6.5	-	-	-	-	-	15. Public administration and defence; compulsory social security
16. การศึกษา	285.0	22,167.0	0.3	1.1	98.9	7.7	9.9	-	-	-	-	-	16. Education
17. กิจกรรมด้านสุขภาพและงานสังคมสงเคราะห์	172.8	16,403.8	0.2	36.3	44.5	2.4	8.8	-	-	-	-	-	17. Human health and social work activities
18. ศิลปะ ความบันเทิง และนันทนาการ	3.1	9,688.0	-	-	0.2	-	-	-	-	-	-	-	18. Arts, entertainment and recreation
19. กิจกรรมบริการด้านอื่น ๆ	0.7	6,003.7	-	-	-	0.2	-	-	-	-	-	-	19. Other service activities
20. กิจกรรมการจ้างงานในครัวเรือนส่วนบุคคล การผลิตสินค้าและบริการที่ขึ้นเองเพื่อใช้ในครัวเรือน	-	-	-	-	-	-	-	-	-	-	-	-	20. Activities of households as employers; undifferentiated goods and services-producing activities of households for own use
21. กิจกรรมขององค์กรระหว่างประเทศ	-	-	-	-	-	-	-	-	-	-	-	-	21. Activities of extraterritorial organizations and bodies
22. ไม่ทราบ	0.3	12,000.0	-	-	-	-	-	-	-	-	-	-	22. Unknown

ตารางที่ 18 จำนวนลูกจ้าง จำนวนตามอาชีพ ระดับของรายได้ ที่พระราชอาณาจักร

TABLE 18 EMPLOYEE BY OCCUPATION, INCOME CLASS, WHOLE KINGDOM

ไตรมาสที่ 3/2559: Quarter 3/2016

หน่วยเป็นพัน : In Thousands

ระดับของรายได้	อาชีพ Occupation											รวม	แรงงานที่มี ได้จำแนกไว้ ไม่ทราบ	INCOME CLASS
	ผู้บังคับบัญชา Legislators & Managers	ผู้ประกอบวิชาชีพ ด้านต่างๆ Professional	เจ้าพนักงานเทคนิค และผู้ประกอบ วิชาชีพ Technicians	เสมียน Clerks	พนักงานบริการ ผู้จำหน่ายสินค้า Service Workers	ด้านการเกษตร ป่าไม้และประมง & Fishery Agricultural	ช่างฝีมือและผู้ปฏิบัติ งานที่เชี่ยวชาญ Craft & associat	ผู้ควบคุมเครื่องจักร งานด้านการประกอบ Plant & Machine controls	ผู้ประกอบอาชีพ งานพื้นฐาน Elementary occupations					
ยอดรวม	886.8	1,984.3	1,477.8	1,424.0	2,563.4	775.5	2,680.5	2,874.2	3,243.8	75.0	TOTAL			
ต่ำกว่า 1,501 บาท	-	-	0.6	-	4.6	17.8	15.0	3.4	33.1	-	Less than 1,501 Baht			
1,501 - 2,500 บาท	-	4.8	-	0.2	8.0	94.3	19.6	8.2	85.4	-	1,501 - 2,500 Baht			
2,501 - 3,500 บาท	0.3	5.4	0.4	0.4	24.7	122.4	39.1	24.4	158.2	0.4	2,501 - 3,500 Baht			
3,501 - 4,500 บาท	2.3	0.7	1.5	3.1	41.4	115.3	52.1	24.4	208.2	-	3,501 - 4,500 Baht			
4,501 - 5,500 บาท	72.3	9.8	3.2	6.9	85.2	89.9	63.9	28.2	259.7	-	4,501 - 5,500 Baht			
5,501 - 6,500 บาท	6.6	14.0	6.9	17.5	132.0	90.2	156.9	63.8	443.1	-	5,501 - 6,500 Baht			
6,501 - 7,500 บาท	52.1	18.6	20.5	27.1	190.5	67.4	248.4	147.7	353.0	0.1	6,501 - 7,500 Baht			
7,501 - 10,000 บาท	98.7	97.1	158.6	375.9	1,099.5	130.9	1,124.2	1,479.6	1,407.0	3.8	7,501 - 10,000 Baht			
10,001 - 15,000 บาท	61.6	315.0	428.8	561.6	684.4	37.5	737.7	844.8	257.5	17.8	10,001 - 15,000 Baht			
15,001 - 20,000 บาท	83.8	377.6	361.8	246.5	143.2	6.0	141.3	166.5	23.9	12.4	15,001 - 20,000 Baht			
20,001 - 30,000 บาท	157.2	588.1	319.9	136.0	104.3	1.7	54.6	54.0	5.9	13.2	20,001 - 30,000 Baht			
มากกว่า 30,000 บาท	342.0	554.9	165.4	38.5	28.3	-	18.2	16.1	1.2	4.6	More than 30,000 Baht			
ไม่ทราบ	10.1	28.3	10.3	10.3	17.4	2.1	9.6	13.0	7.6	22.7	Unknown			

ตารางที่ 18 จำนวนผู้จ้างงานตามอาชีพ ระดับของรายได้ และเพศ ทั้งราชอาณาจักร

TABLE 18 EMPLOYEE BY OCCUPATION, INCOME CLASS AND SEX, WHOLE KINGDOM

ระดับของรายได้	อาชีพ Occupation											รวม	ทั้งหมดซึ่งได้จำแนกไว้ในหมวดอื่น	INCOME CLASS
	ผู้บัญชาการและผู้บริหาร Legislators & Managers	ผู้ประกอบอาชีพต่าง ๆ Professions	เจ้าหน้าที่เทคนิคและผู้ประกอบอาชีพ Technicians	เสมียน Clerks	พนักงานบริการผู้จำหน่ายสินค้า Service Workers	การเกษตร ป่าไม้และประมง Agricultural & Fishery	ช่างฝีมือและผู้ปฏิบัติงานที่เกี่ยวข้อง Craft & associat	ผู้ควบคุมเครื่องจักรงานด้านการประกอบ Plant & Machine	ผู้ประกอบอาชีพงานพื้นฐาน Elementary occupations	ไม่ทราบ	ไม่ทราบ			
ชาย	558.3	759.1	667.7	423.3	1,137.3	469.0	2,173.9	1,933.1	1,674.7	32.8	MALE			
ต่ำกว่า 1,501 บาท	-	-	0.4	-	1.4	7.8	7.8	1.5	13.6	-	Less than 1,501 Baht			
1,501 - 2,500 บาท	-	1.6	-	0.2	0.9	44.3	7.6	5.5	49.4	-	1,501 - 2,500 Baht			
2,501 - 3,500 บาท	0.3	4.0	-	0.3	9.3	66.0	16.1	15.2	78.1	-	2,501 - 3,500 Baht			
3,501 - 4,500 บาท	1.8	0.2	0.3	0.6	9.9	61.9	32.7	12.1	107.2	-	3,501 - 4,500 Baht			
4,501 - 5,500 บาท	54.3	3.3	0.1	3.3	23.3	50.0	38.3	18.6	135.8	-	4,501 - 5,500 Baht			
5,501 - 6,500 บาท	5.6	3.4	4.2	3.2	40.0	57.8	128.7	41.2	249.1	-	5,501 - 6,500 Baht			
6,501 - 7,500 บาท	41.3	7.3	7.1	6.4	61.6	45.9	195.9	104.1	204.6	-	6,501 - 7,500 Baht			
7,501 - 10,000 บาท	84.6	33.6	54.5	121.1	438.6	99.0	874.1	855.4	678.9	0.8	7,501 - 10,000 Baht			
10,001 - 15,000 บาท	34.7	91.4	167.4	151.7	362.2	28.8	659.8	656.4	134.8	8.1	10,001 - 15,000 Baht			
15,001 - 20,000 บาท	40.1	129.6	157.1	75.6	79.2	4.7	135.4	145.4	14.4	5.2	15,001 - 20,000 Baht			
20,001 - 30,000 บาท	86.7	216.5	170.1	48.2	84.6	1.5	52.7	52.6	5.1	6.9	20,001 - 30,000 Baht			
มากกว่า 30,000 บาท	203.7	257.0	102.2	10.1	19.7	-	17.0	15.1	0.3	2.4	More than 30,000 Baht			
ไม่ทราบ	5.4	11.3	4.3	2.7	6.6	1.4	8.0	10.0	3.7	9.4	Unknown			
หญิง	328.5	1,225.2	810.1	1,000.7	1,426.1	306.5	506.6	941.1	1,569.1	42.2	FEMALE			
ต่ำกว่า 1,501 บาท	-	-	0.2	-	3.1	10.0	7.2	1.8	19.5	-	Less than 1,501 Baht			
1,501 - 2,500 บาท	-	3.2	-	-	7.1	50.0	11.9	2.7	36.0	-	1,501 - 2,500 Baht			
2,501 - 3,500 บาท	-	1.4	0.4	0.1	15.4	56.4	22.9	9.2	80.1	0.4	2,501 - 3,500 Baht			
3,501 - 4,500 บาท	0.4	0.5	1.2	2.5	31.5	53.4	19.5	12.3	101.0	-	3,501 - 4,500 Baht			
4,501 - 5,500 บาท	18.0	6.5	3.1	3.6	61.9	39.9	25.6	9.6	124.0	-	4,501 - 5,500 Baht			
5,501 - 6,500 บาท	1.0	10.6	2.7	14.3	92.0	32.4	28.3	22.6	194.0	-	5,501 - 6,500 Baht			
6,501 - 7,500 บาท	10.8	11.3	13.3	20.7	128.9	21.5	52.6	43.7	148.4	0.1	6,501 - 7,500 Baht			
7,501 - 10,000 บาท	14.1	63.5	104.0	254.8	660.9	31.9	250.2	624.2	728.1	3.0	7,501 - 10,000 Baht			
10,001 - 15,000 บาท	27.0	223.6	261.4	409.9	322.1	8.7	77.9	188.5	122.8	9.7	10,001 - 15,000 Baht			
15,001 - 20,000 บาท	43.7	246.0	204.7	171.0	64.0	1.4	5.9	21.1	9.5	7.2	15,001 - 20,000 Baht			
20,001 - 30,000 บาท	70.6	341.6	149.8	87.8	19.8	0.2	2.0	1.4	0.8	6.3	20,001 - 30,000 Baht			
มากกว่า 30,000 บาท	138.3	297.9	63.2	28.3	8.6	-	1.2	1.0	0.9	2.2	More than 30,000 Baht			
ไม่ทราบ	4.6	17.0	6.1	7.6	10.8	0.7	1.6	3.1	4.0	13.3	Unknown			

ตารางที่ 18 จำนวนลูกจ้าง จำแนกตามอาชีพ ระดับของรายได้ เพศ และเขตการปกครอง ทั้งราชอาณาจักร (ต่อ)

TABLE 18 EMPLOYEE BY OCCUPATION, INCOME CLASS, SEX AND AREA, WHOLE KINGDOM (Contd.)

ไตรมาสที่ 3/2559; Source: 3/2016

นับเป็นพัน - in Thousands

ระดับของรายได้	อาชีพ Occupation										ผู้ประกอบอาชีพ งานพื้นฐาน Elementary occupations	คนงานที่มี ได้จับกรู ไม่มาคือ Not classifiable	INCOME CLASS
	รวม	ผู้บังคับการ & Managers	ผู้ประกอบวิชาชีพ ด้านต่างๆ Profes- sional	เจ้าหน้าที่เทคนิค และผู้ประกอบ วิชาชีพ Technicians	เสมียน Clerks	พนักงานบริการ ผู้จำหน่ายสินค้า Service Workers	ด้านเกษตร ป่าไม้และประมง Agricultural & Fishery	ช่างฝีมือและผู้ปฏิบัติ งานที่เกี่ยวข้อง Craft & associat	ผู้ควบคุมเครื่องจักร งานด้านการประกอบ Plant & Machine controls	ผู้ประกอบอาชีพ			
ยอดรวม	9,806.0	556.0	1,284.7	1,018.7	913.5	1,631.5	160.3	1,288.8	1,530.2	1,355.7	66.7	TOTAL	
ชาย	5,140.6	315.8	519.8	457.2	260.2	729.2	102.6	1,067.7	1,026.7	631.4	30.0	MALE	
ต่ำกว่า 1,501 บาท	8.2	-	-	-	-	0.6	0.6	2.4	0.6	4.0	-	Less than 1,501 Baht	
1,501 - 2,500 บาท	13.8	-	0.2	-	-	0.3	0.3	1.4	1.1	8.2	-	1,501 - 2,500 Baht	
2,501 - 3,500 บาท	42.7	-	1.5	-	0.1	3.3	7.7	3.3	3.5	23.3	-	2,501 - 3,500 Baht	
3,501 - 4,500 บาท	54.8	1.3	0.2	0.2	0.4	3.1	9.0	5.8	5.1	29.8	-	3,501 - 4,500 Baht	
4,501 - 5,500 บาท	81.0	13.5	0.5	0.1	1.2	12.7	9.2	10.4	5.9	27.6	-	4,501 - 5,500 Baht	
5,501 - 6,500 บาท	167.7	0.5	0.7	2.0	1.4	23.4	12.5	43.9	13.1	70.2	-	5,501 - 6,500 Baht	
6,501 - 7,500 บาท	231.2	0.7	1.4	1.6	3.3	26.2	9.4	72.4	44.6	71.7	-	6,501 - 7,500 Baht	
7,501 - 10,000 บาท	1,532.9	24.6	14.2	30.4	67.2	263.9	36.0	391.1	388.2	316.7	0.8	7,501 - 10,000 Baht	
10,001 - 15,000 บาท	1,437.6	14.9	59.6	106.6	86.9	264.2	12.3	389.7	425.2	70.0	8.1	10,001 - 15,000 Baht	
15,001 - 20,000 บาท	536.2	27.0	90.0	107.4	55.6	60.0	2.1	95.6	87.3	6.0	5.2	15,001 - 20,000 Baht	
20,001 - 30,000 บาท	513.1	62.9	150.1	129.4	35.8	55.1	1.0	35.1	34.0	2.7	6.9	20,001 - 30,000 Baht	
มากกว่า 30,000 บาท	472.7	165.0	190.8	77.6	6.2	10.5	-	10.5	9.6	0.3	2.4	More than 30,000 Baht	
ไม่ทราบ	48.8	5.4	10.5	2.0	2.3	5.9	0.4	6.0	8.8	0.8	6.6	Unknown	
หญิง	4,665.3	240.1	764.9	561.5	653.3	902.3	57.6	221.1	503.5	724.3	36.7	FEMALE	
ต่ำกว่า 1,501 บาท	7.8	-	-	0.2	-	1.1	0.8	2.6	0.2	2.9	-	Less than 1,501 Baht	
1,501 - 2,500 บาท	18.3	-	0.1	-	-	2.7	4.8	3.6	0.3	6.9	-	1,501 - 2,500 Baht	
2,501 - 3,500 บาท	52.1	-	0.2	0.4	0.1	6.8	7.9	7.1	3.2	26.0	0.4	2,501 - 3,500 Baht	
3,501 - 4,500 บาท	61.2	-	0.3	0.7	0.8	10.2	8.6	4.9	2.8	33.0	-	3,501 - 4,500 Baht	
4,501 - 5,500 บาท	91.5	4.6	1.2	1.4	2.4	34.0	6.4	8.2	2.4	30.9	-	4,501 - 5,500 Baht	
5,501 - 6,500 บาท	151.8	-	1.7	1.6	3.9	48.1	8.3	14.9	9.2	64.1	-	5,501 - 6,500 Baht	
6,501 - 7,500 บาท	188.2	0.2	5.3	3.2	9.9	65.2	3.9	14.6	23.6	62.3	0.1	6,501 - 7,500 Baht	
7,501 - 10,000 บาท	1,487.9	5.6	27.2	50.7	132.7	403.0	11.6	113.1	332.8	408.3	3.0	7,501 - 10,000 Baht	
10,001 - 15,000 บาท	1,067.7	14.8	122.9	168.7	268.7	243.3	5.0	44.0	113.4	79.2	7.8	10,001 - 15,000 Baht	
15,001 - 20,000 บาท	561.9	28.3	164.4	154.9	130.6	54.1	0.5	4.1	11.4	6.7	7.2	15,001 - 20,000 Baht	
20,001 - 30,000 บาท	508.9	58.1	229.6	123.8	71.8	16.5	-	1.7	1.2	0.1	6.2	20,001 - 30,000 Baht	
มากกว่า 30,000 บาท	409.4	123.9	197.0	50.7	25.3	8.3	-	1.2	0.1	0.7	2.2	More than 30,000 Baht	
ไม่ทราบ	58.6	4.6	15.0	5.2	7.3	9.0	-	1.2	3.1	3.4	9.9	Unknown	

ตารางที่ 18 จำนวนลูกจ้าง จำแนกตามอาชีพ ระดับของรายได้ เพศ และเขตการปกครอง ทวีปราชอาณาจักร (ต่อ)

TABLE 18 EMPLOYEE BY OCCUPATION, INCOME CLASS, SEX AND AREA, WHOLE KINGDOM (Contd.)

ไตรมาสที่ 3/2559; Source: 3/2016

จำนวนในพัน - in Thousands

ระดับของรายได้	อาชีพ Occupation											รวม	จำนวนผู้มี ได้จำแนกไว้ ไม่แน่นอน Not classifiable	INCOME CLASS
	ผู้ประกอบอาชีพ ด้านต่างๆ Professional	ผู้จัดการ ผู้บริหาร Legislators & Managers	ผู้ประกอบอาชีพ ด้านต่างๆ Professional	เจ้าหน้าที่เทคนิค และผู้ประกอบ วิชาชีพ Technicians	เสมียน Clerks	พนักงานบริการ ผู้จำหน่ายสินค้า Service Workers	ด้านเกษตร ป่าไม้และประมง Agricultural & Fishery	ช่างฝีมือและผู้ปฏิบัติ งานที่เกี่ยวกับ Craft & asscist	ผู้ควบคุมเครื่องจักร งานด้านการประกอบ Plant & Machine controllers	ผู้ประกอบอาชีพ งานพื้นฐาน Elementary occupations	คนงานที่มี ได้จำแนกไว้ ไม่แน่นอน			
ยอดรวม	8,179.3	330.8	699.6	459.1	510.6	931.9	615.3	1,391.7	1,344.0	1,888.1	8.3	TOTAL		
ชาย	4,688.6	242.5	239.3	210.5	163.1	408.0	366.4	1,106.2	906.4	1,043.4	2.7	MALE		
ต่ำกว่า 1,501 บาท	24.5	-	-	0.4	-	0.8	7.3	5.4	0.9	9.6	-	Less than 1,501 Baht		
1,501 - 2,500 บาท	95.8	-	1.3	-	0.2	0.6	41.8	6.2	4.5	41.2	-	1,501 - 2,500 Baht		
2,501 - 3,500 บาท	146.5	0.3	2.5	-	0.2	6.0	58.4	12.8	11.8	54.7	-	2,501 - 3,500 Baht		
3,501 - 4,500 บาท	171.9	0.5	-	0.2	0.2	6.8	52.9	26.9	7.0	77.4	-	3,501 - 4,500 Baht		
4,501 - 5,500 บาท	245.9	40.9	2.8	-	2.1	10.6	40.9	27.9	12.7	108.1	-	4,501 - 5,500 Baht		
5,501 - 6,500 บาท	365.3	5.0	2.7	2.3	1.8	16.6	45.3	84.8	28.1	178.9	-	5,501 - 6,500 Baht		
6,501 - 7,500 บาท	442.9	40.6	5.9	5.5	3.1	35.4	36.6	123.5	59.5	132.9	-	6,501 - 7,500 Baht		
7,501 - 10,000 บาท	1,707.6	60.0	19.4	24.2	54.0	174.7	63.0	483.0	467.2	362.2	-	7,501 - 10,000 Baht		
10,001 - 15,000 บาท	857.6	19.8	31.8	60.8	64.9	98.0	16.4	270.1	231.2	64.8	-	10,001 - 15,000 Baht		
15,001 - 20,000 บาท	250.5	13.1	39.6	49.7	20.0	19.3	2.6	39.8	58.1	8.4	-	15,001 - 20,000 Baht		
20,001 - 30,000 บาท	211.6	23.7	66.3	40.7	12.5	29.5	0.4	17.5	18.7	2.4	-	20,001 - 30,000 Baht		
มากกว่า 30,000 บาท	154.6	38.7	66.2	24.6	4.0	9.2	-	6.5	5.6	-	-	More than 30,000 Baht		
ไม่ทราบ	13.8	-	0.8	2.2	0.3	0.7	1.0	2.0	1.2	2.8	-	Unknown		
หญิง	3,490.7	88.3	460.3	248.6	347.5	523.8	248.8	285.4	437.6	844.8	5.5	FEMALE		
ต่ำกว่า 1,501 บาท	34.1	-	-	-	-	2.0	9.2	4.7	1.6	16.6	-	Less than 1,501 Baht		
1,501 - 2,500 บาท	92.5	-	3.1	-	-	4.4	45.2	8.3	2.4	29.2	-	1,501 - 2,500 Baht		
2,501 - 3,500 บาท	134.3	-	1.2	-	-	8.6	48.5	15.8	6.0	54.1	-	2,501 - 3,500 Baht		
3,501 - 4,500 บาท	161.2	0.4	0.3	0.5	1.8	21.4	44.8	14.6	9.5	68.0	-	3,501 - 4,500 Baht		
4,501 - 5,500 บาท	200.7	13.3	5.3	1.7	1.2	27.9	33.5	17.4	7.2	93.1	-	4,501 - 5,500 Baht		
5,501 - 6,500 บาท	246.1	1.0	8.9	1.0	10.4	43.9	24.2	13.3	13.4	129.9	-	5,501 - 6,500 Baht		
6,501 - 7,500 บาท	263.0	10.6	6.1	10.2	10.9	63.6	17.6	38.0	20.1	86.1	-	6,501 - 7,500 Baht		
7,501 - 10,000 บาท	1,246.9	8.5	36.3	53.4	122.1	257.9	20.3	137.0	291.5	319.9	-	7,501 - 10,000 Baht		
10,001 - 15,000 บาท	583.8	12.2	100.6	92.7	141.3	78.9	3.7	33.8	75.1	43.6	2.0	10,001 - 15,000 Baht		
15,001 - 20,000 บาท	214.4	15.4	83.6	49.8	40.4	9.9	0.9	1.8	9.8	2.9	-	15,001 - 20,000 Baht		
20,001 - 30,000 บาท	171.4	12.5	112.0	26.0	16.0	3.3	0.2	0.3	0.2	0.8	0.2	20,001 - 30,000 Baht		
มากกว่า 30,000 บาท	132.3	14.4	101.0	12.4	3.1	0.3	-	-	0.9	0.2	-	More than 30,000 Baht		
ไม่ทราบ	10.0	-	2.0	0.9	0.3	1.7	0.7	0.4	-	0.6	3.4	Unknown		

ตารางที่ 19 จำนวนลูกจ้าง จำนวนสถานประกอบการ ระดับของรายได้ พหุราชอาณาจักร
TABLE 19 EMPLOYEE BY INDUSTRY, INCOME CLASS , WHOLE KINGDOM

หน่วยนับพัน : in Thousands

ระดับของรายได้	อุตสาหกรรม Industry											TOTAL	INCOME CLASS	
	รวม	เกษตรกรรม การปฎิบัติ และประมง Agriculture	การทำ เหมืองแร่ และเหมืองหิน Mining	การผลิต Manufacturing	ไฟฟ้า ก๊าซ ไอน้ำระบบรับ อากาศ Electricity	การจัดการน้ำ บำบัด น้ำเสียและประปา Water supply sewage, waste	ก่อสร้าง Construction	การค้าปลีก การค้าส่ง การค้าส่ง whole sale&retail	การขนส่ง และ สถานีต้นสินค้า Transportation and storage	ที่พักแและ บริการด้านอาหาร Accommodation and food service	ข้อมูลข่าวสาร และสื่อสาร Information and communication			กิจกรรมการเงินและ การประกันภัย Financial Intermediation
ยอดรวม	17,985.2	1,541.7	62.6	4,924.8	127.0	67.1	1,624.5	2,501.2	581.6	882.7	183.5	534.0	TOTAL	
ต่ำกว่า 1,501 บาท	74.5	38.6	-	15.3	-	-	8.2	4.4	1.2	1.3	-	0.2	Less than 1,501 Baht	
1,501 - 2,500 บาท	220.5	151.4	-	22.4	-	-	12.5	7.3	2.5	5.5	-	-	1,501 - 2,500 Baht	
2,501 - 3,500 บาท	375.6	220.3	0.0	45.0	0.5	0.9	33.0	16.6	4.5	11.2	1.1	0.5	2,501 - 3,500 Baht	
3,501 - 4,500 บาท	449.0	217.4	0.4	51.6	0.1	0.2	51.3	36.1	5.3	17.3	1.7	2.3	3,501 - 4,500 Baht	
4,501 - 5,500 บาท	619.2	223.9	1.9	69.1	0.4	3.4	61.4	47.7	4.5	38.0	0.4	3.0	4,501 - 5,500 Baht	
5,501 - 6,500 บาท	930.8	256.6	1.3	111.5	1.9	5.6	206.1	95.4	8.3	68.7	0.8	1.4	5,501 - 6,500 Baht	
6,501 - 7,500 บาท	1,125.4	140.0	3.3	236.2	3.8	5.1	217.8	172.0	14.7	73.7	2.5	5.5	6,501 - 7,500 Baht	
7,501 - 10,000 บาท	5,975.3	226.7	20.9	2,301.2	22.0	16.4	629.8	1,054.2	140.3	401.3	11.8	53.0	7,501 - 10,000 Baht	
10,001 - 15,000 บาท	3,946.7	45.4	16.1	1,239.7	29.4	9.2	273.3	667.8	203.6	185.2	32.0	107.8	10,001 - 15,000 Baht	
15,001 - 20,000 บาท	1,562.9	11.8	8.3	372.5	12.3	10.7	60.9	192.4	82.1	42.1	30.6	121.2	15,001 - 20,000 Baht	
20,001 - 30,000 บาท	1,405.0	4.1	2.3	259.9	14.3	10.7	42.6	115.4	55.5	18.9	50.8	117.6	20,001 - 30,000 Baht	
มากกว่า 30,000 บาท	1,169.0	3.2	7.9	176.2	40.4	4.6	25.4	76.3	52.2	11.7	49.5	117.7	More than 30,000 Baht	
ไม่ทราบ	131.3	2.4	0.3	24.3	2.0	0.3	2.3	15.4	7.0	7.7	2.3	4.0	Unknown	

ตารางที่ 19 จำนวนผู้จ้างงานตามอุตสาหกรรม ระดับของรายได้ ทั้งราชอาณาจักร (ต่อ)

TABLE 19 EMPLOYEE BY INDUSTRY, INCOME CLASS, WHOLE KINGDOM (Contd.)

ไตรมาสที่ 3/2559 : Quarter 3/2016

หน่วยนับเป็น : in Thousands

ระดับของรายได้	อุตสาหกรรม (ต่อ) Industry (Contd.)											กิจกรรมของ องค์กร Extra- territorial	งานในครัวเรือน ส่วนบุคคล Activities of household	ไม่ทราบ Unknown	INCOME CLASS
	กิจกรรม อสังหาริมทรัพย์ Real estate activities	กิจกรรมทางวิชาชีพ วิทย์และเทคโนโลยี Professional/scientific technical activities	การบริหารสนับสนุน และสนับสนุน Administrative support service activities	การบริหารราชการ ป้องกันประเทศ Public admin- istration defence	การศึกษา Education	กิจกรรมด้านสุขภาพ งานด้านสาธารณสุข Health and social work	ศิลปะ ความบันเทิง และนันทนาการ Art, entertainment	บริการ ด้านอื่นๆ Other service	งานในครัวเรือน ส่วนบุคคล Activities of household	กิจกรรมของ องค์กร Extra- territorial	ไม่ทราบ Unknown				
โดยรวม	117.3	225.8	476.0	1,555.8	1,113.9	699.2	131.1	330.7	243.3	4.4	97.2	TOTAL			
ต่ำกว่า 1,501 บาท	-	-	0.3	-	-	1.0	0.4	1.6	2.1	-	-	Less than 1,501 Baht			
1,501 - 2,500 บาท	-	-	0.8	0.6	2.1	0.4	3.3	7.6	4.1	-	-	1,501 - 2,500 Baht			
2,501 - 3,500 บาท	-	1.9	0.6	0.8	3.5	2.2	7.7	14.1	10.9	-	0.4	2,501 - 3,500 Baht			
3,501 - 4,500 บาท	0.4	1.6	4.0	4.3	6.4	7.6	2.9	28.2	10.1	-	-	3,501 - 4,500 Baht			
4,501 - 5,500 บาท	-	0.5	5.9	81.6	16.6	9.1	3.7	27.9	20.4	-	-	4,501 - 5,500 Baht			
5,501 - 6,500 บาท	0.7	4.8	11.8	40.6	31.8	13.0	6.9	37.8	26.1	-	-	5,501 - 6,500 Baht			
6,501 - 7,500 บาท	4.0	9.4	19.2	99.0	27.6	23.7	8.3	32.7	26.7	0.0	0.3	6,501 - 7,500 Baht			
7,501 - 10,000 บาท	38.6	19.2	146.4	366.7	129.5	140.0	46.9	106.9	94.0	0.4	9.1	7,501 - 10,000 Baht			
10,001 - 15,000 บาท	32.6	58.0	202.2	319.5	212.4	154.6	37.7	55.7	39.8	2.4	24.5	10,001 - 15,000 Baht			
15,001 - 20,000 บาท	23.3	54.9	41.1	176.4	168.6	107.3	7.7	12.9	8.0	0.0	17.9	15,001 - 20,000 Baht			
20,001 - 30,000 บาท	13.9	49.5	26.9	300.1	201.8	108.9	2.0	2.2	0.6	-	13.0	20,001 - 30,000 Baht			
มากกว่า 30,000 บาท	3.7	32.0	11.4	156.9	304.7	86.1	2.9	2.9	-	1.6	2.0	More than 30,000 Baht			
ไม่ทราบ	-	0.2	5.7	9.5	8.9	5.5	0.8	2.4	0.4	-	30.0	Unknown			

ตารางที่ 19 จำนวนลูกจ้าง จำแนกตามอุตสาหกรรม ระดับของรายได้ และเพศ ทั้งราชอาณาจักร

TABLE 19 EMPLOYEE BY INDUSTRY, INCOME CLASS AND SEX, WHOLE KINGDOM

ระดับของรายได้	อุตสาหกรรม Industry											รวม Total	INCOME CLASS
	วนเกษตรกรรมและป่าไม้ Agriculture	เหมืองแร่และหิน Mining	การทำ	การผลิต Manufacturing	ไฟฟ้า ก๊าซ ไนโตรเจน อากาศ Electricity	จัดจำหน่าย น้ำดื่มและของเสีย Water supply, sewerage, waste	การก่อสร้าง Construction	การขนส่ง การพาณิชย์ การขายส่ง Retail	การขนส่งและสถานที่เก็บรักษา Transportation and storage	ที่พักแรมและบริการอาหาร Accommodation and food service	ข้อมูลข่าวสารและสื่อสาร Information and communication		
ชาย Male	9,829.2	54.1	2,573.4	101.5	45.7	1,371.2	1,369.1	445.3	325.0	106.9	232.9	MALE	
ต่ำกว่า 1,501 บาท	32.7	-	3.1	-	-	7.3	2.5	1.2	0.1	-	-	Less than 1,501 Baht	
1,501 - 2,500 บาท	109.6	-	4.7	-	-	11.8	2.8	2.4	0.4	-	-	1,501 - 2,500 Baht	
2,501 - 3,500 บาท	189.2	0.0	7.6	-	0.5	26.8	7.7	4.4	3.3	1.1	0.2	2,501 - 3,500 Baht	
3,501 - 4,500 บาท	226.6	0.4	14.5	-	-	41.7	14.1	4.6	2.6	1.7	1.0	3,501 - 4,500 Baht	
4,501 - 5,500 บาท	326.9	1.7	24.0	0.4	2.6	40.8	21.7	4.4	11.4	0.4	1.4	4,501 - 5,500 Baht	
5,501 - 6,500 บาท	533.0	1.3	50.1	1.5	2.9	163.9	53.7	6.9	14.2	0.6	0.7	5,501 - 6,500 Baht	
6,501 - 7,500 บาท	674.2	3.0	112.2	3.5	2.9	188.5	100.1	13.5	22.0	2.2	2.2	6,501 - 7,500 Baht	
7,501 - 10,000 บาท	3,240.5	17.2	1,109.6	19.0	9.0	539.7	579.3	103.5	142.4	6.3	26.8	7,501 - 10,000 Baht	
10,001 - 15,000 บาท	2,295.2	15.2	756.9	22.7	6.6	247.9	376.3	164.8	84.2	17.1	52.4	10,001 - 15,000 Baht	
15,001 - 20,000 บาท	786.6	8.3	222.3	9.1	8.3	45.4	103.4	59.5	23.3	17.7	47.4	15,001 - 20,000 Baht	
20,001 - 30,000 บาท	724.7	1.4	145.8	9.0	9.0	35.0	62.3	41.1	11.0	27.3	42.0	20,001 - 30,000 Baht	
มากกว่า 30,000 บาท	627.4	2.4	112.4	34.3	3.6	20.7	40.1	34.2	6.0	31.6	57.9	More than 30,000 Baht	
ไม่ทราบ	62.7	0.3	10.2	2.0	0.3	1.7	5.1	4.8	4.1	1.1	0.8	Unknown	
หญิง Female	8,156.0	8.5	2,351.4	25.5	21.4	253.2	1,132.1	136.3	557.7	76.6	301.2	FEMALE	
ต่ำกว่า 1,501 บาท	41.9	-	12.2	-	-	0.9	1.9	-	1.2	-	0.2	Less than 1,501 Baht	
1,501 - 2,500 บาท	110.9	-	17.7	-	-	0.7	4.5	0.1	5.2	-	-	1,501 - 2,500 Baht	
2,501 - 3,500 บาท	186.4	-	37.4	0.5	0.4	6.2	9.0	0.1	7.9	-	0.3	2,501 - 3,500 Baht	
3,501 - 4,500 บาท	222.4	-	37.2	0.1	0.2	9.6	22.0	0.7	14.7	0.0	1.3	3,501 - 4,500 Baht	
4,501 - 5,500 บาท	292.2	0.2	45.0	-	0.9	20.6	26.0	0.1	26.6	-	1.5	4,501 - 5,500 Baht	
5,501 - 6,500 บาท	397.9	92.3	61.4	0.4	2.7	42.1	41.6	1.4	54.4	0.3	0.8	5,501 - 6,500 Baht	
6,501 - 7,500 บาท	451.3	43.1	124.0	0.2	2.2	29.4	71.9	1.2	51.7	0.3	3.3	6,501 - 7,500 Baht	
7,501 - 10,000 บาท	2,734.8	3.7	1,191.5	3.0	7.4	90.1	474.9	36.8	258.9	5.5	26.2	7,501 - 10,000 Baht	
10,001 - 15,000 บาท	1,651.5	8.6	482.8	6.8	2.6	25.5	291.5	38.8	101.0	14.9	55.4	10,001 - 15,000 Baht	
15,001 - 20,000 บาท	776.3	3.3	150.1	3.2	2.4	15.5	89.0	22.6	18.9	12.9	73.8	15,001 - 20,000 Baht	
20,001 - 30,000 บาท	680.3	0.3	114.1	5.3	1.6	7.5	53.2	14.4	8.0	23.5	75.6	20,001 - 30,000 Baht	
มากกว่า 30,000 บาท	541.6	2.6	63.8	6.1	1.1	4.7	36.2	18.0	5.7	18.0	59.7	More than 30,000 Baht	
ไม่ทราบ	68.6	0.7	14.1	-	-	0.6	10.4	2.2	3.6	1.2	3.2	Unknown	

ตารางที่ 19 จำนวนลูกจ้าง จำแนกตามอุตสาหกรรม ระดับของรายได้ และเพศ ทั้งราชอาณาจักร (ต่อ)

TABLE 19 EMPLOYEE BY INDUSTRY, INCOME CLASS AND SEX, WHOLE KINGDOM (Contd.)

ระดับของรายได้	อุตสาหกรรม (ต่อ) Industry (Contd.)											ไม่ทราบ	รวม	Income Class
	กิจกรรม Real estate activities	กิจกรรมอาชีพ Professional/scientific technical activities	การบริหารงาน และสนับสนุน Administrative and support-service activities	การบริหารราชการ Public admin- istration-defence	การศึกษา Education	การดูแลสุขภาพ Health and social work	ศิลปะ ความบันเทิง และนันทนาการ Art, entertainment	บริการ ด้านอื่นๆ Other service	งานครัวเรือน Activities of household	กิจกรรมของ องค์กร Extra- territorial	ไม่ทราบ Unknown			
ชาย	49.8	104.3	278.6	963.8	380.3	159.9	68.4	174.3	35.7	2.8	46.0			MALE
ต่ำกว่า 1,501 บาท	-	-	0.3	-	-	0.3	0.2	0.1	0.1	-	-	-	-	Less than 1,501 Baht
1,501 - 2,500 บาท	-	-	0.6	0.6	-	0.2	1.6	4.8	0.7	-	-	-	-	1,501 - 2,500 Baht
2,501 - 3,500 บาท	-	-	0.5	0.7	0.7	-	5.7	7.4	3.2	-	-	-	-	2,501 - 3,500 Baht
3,501 - 4,500 บาท	0.4	0.9	3.0	1.6	1.8	-	1.5	16.9	2.0	-	-	-	-	3,501 - 4,500 Baht
4,501 - 5,500 บาท	-	0.5	2.7	60.1	4.2	1.1	3.0	13.6	2.3	-	-	-	-	4,501 - 5,500 Baht
5,501 - 6,500 บาท	0.5	1.4	5.8	25.7	7.3	3.8	3.0	23.2	2.3	-	-	-	-	5,501 - 6,500 Baht
6,501 - 7,500 บาท	1.4	6.4	5.8	70.6	7.9	6.1	5.6	21.4	1.9	0.0	-	-	-	6,501 - 7,500 Baht
7,501 - 10,000 บาท	14.6	10.2	68.8	264.1	47.6	37.6	18.7	54.3	9.1	0.4	1.1	-	-	7,501 - 10,000 Baht
10,001 - 15,000 บาท	13.8	21.9	146.3	163.7	60.7	38.2	18.3	26.4	10.8	1.4	13.0	-	-	10,001 - 15,000 Baht
15,001 - 20,000 บาท	8.7	19.5	21.4	89.8	53.9	21.4	5.2	2.9	2.7	-	7.8	-	-	15,001 - 20,000 Baht
20,001 - 30,000 บาท	7.0	26.5	17.1	182.5	72.4	21.3	1.8	1.3	0.6	-	6.5	-	-	20,001 - 30,000 Baht
มากกว่า 30,000 บาท	3.4	16.7	4.3	97.6	120.8	29.6	2.7	1.4	-	1.0	1.5	-	-	More than 30,000 Baht
ไม่ทราบ	-	0.2	1.9	6.9	3.0	1.5	0.4	0.6	-	-	16.2	-	-	Unknown
หญิง	67.5	121.4	197.5	592.0	733.6	499.3	62.7	156.4	207.6	1.6	51.1			FEMALE
ต่ำกว่า 1,501 บาท	-	-	-	-	-	0.8	0.2	1.6	2.0	-	-	-	-	Less than 1,501 Baht
1,501 - 2,500 บาท	-	-	0.2	0.1	2.1	0.1	1.7	2.8	3.4	-	-	-	-	1,501 - 2,500 Baht
2,501 - 3,500 บาท	-	1.9	0.1	0.1	2.8	2.2	1.9	6.7	7.8	-	0.4	-	-	2,501 - 3,500 Baht
3,501 - 4,500 บาท	-	0.7	1.0	2.6	4.5	7.6	1.5	11.2	8.1	-	-	-	-	3,501 - 4,500 Baht
4,501 - 5,500 บาท	-	-	3.2	21.5	12.5	8.0	0.7	14.3	18.2	-	-	-	-	4,501 - 5,500 Baht
5,501 - 6,500 บาท	0.2	3.4	6.0	14.8	24.5	10.3	3.1	14.5	23.8	-	-	-	-	5,501 - 6,500 Baht
6,501 - 7,500 บาท	2.6	3.1	13.4	28.4	19.7	17.6	2.7	11.2	24.8	-	0.3	-	-	6,501 - 7,500 Baht
7,501 - 10,000 บาท	24.0	8.9	77.5	102.7	81.9	102.4	28.3	52.6	84.9	-	8.0	-	-	7,501 - 10,000 Baht
10,001 - 15,000 บาท	18.8	36.0	55.9	155.8	151.8	116.4	19.4	27.3	29.0	1.0	11.6	-	-	10,001 - 15,000 Baht
15,001 - 20,000 บาท	14.6	35.3	19.7	86.6	114.7	86.0	2.5	9.9	5.3	0.0	10.1	-	-	15,001 - 20,000 Baht
20,001 - 30,000 บาท	7.0	17.0	9.8	117.6	129.5	87.5	0.3	1.0	-	-	6.5	-	-	20,001 - 30,000 Baht
มากกว่า 30,000 บาท	0.3	15.3	7.1	59.3	183.9	56.5	0.2	1.5	-	0.6	0.5	-	-	More than 30,000 Baht
ไม่ทราบ	-	-	3.8	2.6	5.9	4.0	0.4	1.8	0.4	-	13.8	-	-	Unknown

ตารางที่ 19 จำนวนผู้จ้างงานตามอุตสาหกรรม ระดับของรายได้ เพศ และเขตการปกครอง ทั้งราชอาณาจักร (ต่อ)

TABLE 19 EMPLOYEE BY INDUSTRY, INCOME CLASS, SEX AND AREA, WHOLE KINGDOM (Contd.)

ไตรมาสที่ 3/2559 : Quarter 3/2016

ในเขตเทศบาล MUNICIPAL AREA

หน่วยนับเป็น : in Thousands

ระดับของรายได้	อุตสาหกรรม Industry													TOTAL	INCOME CLASS	
	กรุงเทพมหานคร MUNICIPAL AREA															
	รวม	เกษตรกรรม การปศุสัตว์ Agriculture	เหมืองแร่ และเหมืองหิน Mining	การนำ เหมืองแร่ และเหมืองหิน Mining	การผลิต Manufac- turing	ไฟฟ้า ก๊าซ ไอน้ำระบบปรับอากาศ Electricity	จัดการน้ำทิ้ง น้ำเสียและประปา Water supply sewage, waste	การก่อสร้าง Construction	การขนส่ง การขุดลอก การขนถ่าย การขนถ่าย whole subseal	การขนส่ง และ สถานีต้นทาง Transportation and storage	ที่พักและ บริการอาหาร Accommodation and food service	ข้อมูลข่าวสาร และสื่อสาร Information	บริการทางการเงิน Financial Intermediation			
ทั้งหมด	9,806.0	298.0	31.0	2,646.3	68.3	32.1	690.0	1,524.5	395.5	617.8	157.7	414.7	414.7			
ชาย	5,106.6	189.8	25.2	1,380.8	499	23.6	564.3	826.6	295.0	200.0	91.0	181.9	181.9			
ต่ำกว่า 1,501 บาท	8.2	3.2	-	0.8	-	-	1.4	2.0	0.3	0.1	-	-	-			
1,501 - 2,500 บาท	138	74	-	1.3	-	-	1.4	1.0	0.3	-	-	-	-			
2,501 - 3,500 บาท	427	204	0.0	4.7	-	0.4	5.7	2.0	1.5	0.8	1.1	-	-			
3,501 - 4,500 บาท	548	244	0.3	4.2	-	-	7.8	5.0	1.9	1.4	1.3	0.1	0.1			
4,501 - 5,500 บาท	81.0	20.6	-	7.5	0.2	-	13.0	7.9	1.2	7.5	0.4	0.4	0.4			
5,501 - 6,500 บาท	167.7	34.8	-	17.2	0.6	0.9	45.1	27.7	3.8	12.1	0.3	0.2	0.2			
6,501 - 7,500 บาท	231.2	19.1	1.5	51.4	1.2	1.1	64.1	39.8	5.9	13.0	0.5	1.6	1.6			
7,501 - 10,000 บาท	1,532.9	45.7	6.9	515.9	6.9	4.4	212.3	300.1	56.4	104.5	6.0	18.0	18.0			
10,001 - 15,000 บาท	1,437.6	10.2	5.6	447.9	6.6	2.0	135.2	269.0	116.2	60.7	12.1	36.8	36.8			
15,001 - 20,000 บาท	536.2	1.8	4.4	137.7	5.7	6.0	30.0	76.2	42.4	20.9	13.6	38.5	38.5			
20,001 - 30,000 บาท	513.1	0.9	1.3	99.2	4.9	6.2	28.3	54.6	30.3	9.7	26.4	34.7	34.7			
มากกว่า 30,000 บาท	472.7	0.7	5.1	90.9	21.8	2.5	19.1	37.3	30.7	5.5	28.3	50.7	50.7			
ไม่รู้	488	0.5	-	8.9	2.0	0.3	0.9	3.9	4.2	3.9	1.1	0.8	0.8			
หญิง	4,665.3	108.2	5.8	1,261.5	18.4	8.5	125.7	698.0	100.4	377.8	66.8	232.8	232.8			
ต่ำกว่า 1,501 บาท	7.8	2.2	-	3.7	-	-	0.1	0.1	-	0.1	-	0.2	0.2			
1,501 - 2,500 บาท	18.3	7.6	-	4.7	-	-	0.2	0.5	-	1.7	-	-	-			
2,501 - 3,500 บาท	52.1	19.5	-	12.0	-	-	1.8	3.1	0.1	4.7	-	0.3	0.3			
3,501 - 4,500 บาท	61.2	20.4	-	11.6	0.1	0.2	1.6	8.6	0.2	5.7	0.0	0.8	0.8			
4,501 - 5,500 บาท	91.5	14.0	-	13.0	-	0.4	4.0	13.8	0.1	15.4	-	0.7	0.7			
5,501 - 6,500 บาท	151.8	18.7	-	29.8	0.3	0.4	12.6	18.1	0.5	28.5	0.0	0.6	0.6			
6,501 - 7,500 บาท	188.2	7.3	0.3	45.1	0.2	0.6	10.0	30.5	1.2	30.4	0.2	1.3	1.3			
7,501 - 10,000 บาท	1,487.9	15.5	1.5	594.5	0.8	3.2	48.9	256.8	20.6	175.2	5.0	15.2	15.2			
10,001 - 15,000 บาท	1,067.7	1.6	0.6	284.4	4.9	1.6	20.9	203.9	24.6	89.6	11.2	35.7	35.7			
15,001 - 20,000 บาท	561.9	1.3	-	98.2	2.3	0.8	14.3	72.3	20.8	16.6	11.2	57.5	57.5			
20,001 - 30,000 บาท	508.9	0.1	0.9	95.3	4.3	1.0	6.5	47.2	13.1	6.9	21.1	66.2	66.2			
มากกว่า 30,000 บาท	409.4	0.3	2.6	56.4	5.6	0.5	4.1	33.9	17.0	5.5	16.9	51.2	51.2			
ไม่รู้	58.6	-	-	12.8	-	-	0.6	9.3	2.2	3.4	1.2	3.0	3.0			

ตารางที่ 19 จำนวนลูกจ้าง จำแนกตามอุตสาหกรรม ระดับของรายได้ เพศ และเขตปกครองทั่วราชอาณาจักร (ต่อ)

TABLE 19 EMPLOYEE BY INDUSTRY, INCOME CLASS, SEX AND AREA, WHOLE KINGDOM (Contd.)

ระดับของรายได้ Income Class	อุตสาหกรรม (ต่อ) Industry (Contd.)											รวม TOTAL
	กิจกรรมอสังหาริมทรัพย์ Real estate activities	กิจกรรมทางวิชาชีพ Professional/scientific activities	การบริหารงาน และสนับสนุน Administrative and support service activities	การบริหารราชการ และป้องกัน Public administration defence	การศึกษา Education	กิจกรรมสุขภาพ และสังคม Health and social work	ศิลปะ ความบันเทิง และนันทนาการ Art, entertainment	บริการ อื่น ๆ Other service	งานครัวเรือน Activities of household	กิจกรรมของ องค์กร Extra-territorial	ไม่ทราบ Unknown	
	97.6	171.4	355.5	773.1	591.5	402.0	73.4	184.2	188.0	4.3	89.0	
ชาย Male	41.4	75.9	201.0	450.6	198.4	108.4	34.3	87.2	25.1	2.8	43.5	
ต่ำกว่า 1,501 บาท Less than 1,501 Baht	-	-	0.1	-	-	0.3	-	-	0.1	-	-	
1,501 - 2,500 บาท 1,501 - 2,500 Baht	-	-	0.2	0.2	-	-	0.2	1.3	0.5	-	-	
2,501 - 3,500 บาท 2,501 - 3,500 Baht	-	-	0.2	0.1	0.7	-	2.5	4.6	0.9	-	-	
3,501 - 4,500 บาท 3,501 - 4,500 Baht	-	0.8	0.6	0.9	0.2	-	0.5	5.0	0.6	-	-	
4,501 - 5,500 บาท 4,501 - 5,500 Baht	-	0.2	1.1	15.5	0.5	-	0.5	4.2	0.4	-	-	
5,501 - 6,500 บาท 5,501 - 6,500 Baht	0.4	0.8	0.6	7.1	2.8	1.5	2.2	8.4	1.2	-	-	
6,501 - 7,500 บาท 6,501 - 7,500 Baht	1.4	0.5	2.1	10.0	2.4	3.5	1.5	9.2	1.3	0.0	-	
7,501 - 10,000 บาท 7,501 - 10,000 Baht	12.5	4.1	46.4	98.8	20.6	25.2	9.6	28.5	8.5	0.4	1.1	
10,001 - 15,000 บาท 10,001 - 15,000 Baht	12.5	14.7	109.8	82.2	35.8	27.3	8.7	21.6	8.9	1.4	12.6	
15,001 - 20,000 บาท 15,001 - 20,000 Baht	5.8	16.9	18.5	57.7	30.1	12.7	4.9	2.5	2.0	-	7.8	
20,001 - 30,000 บาท 20,001 - 30,000 Baht	5.5	24.3	16.0	110.6	36.6	14.9	0.8	0.7	0.6	-	6.5	
มากกว่า 30,000 บาท More than 30,000 Baht	3.4	13.4	4.3	63.9	66.2	22.7	2.7	1.1	-	1.0	1.5	
ไม่ทราบ Unknown	-	0.2	1.2	3.7	2.5	0.4	0.1	0.1	-	-	14.0	
หญิง Female	56.2	95.5	154.5	322.5	393.1	293.6	39.1	97.1	162.9	1.5	45.5	
ต่ำกว่า 1,501 บาท Less than 1,501 Baht	-	-	-	-	-	-	0.2	0.5	0.8	-	-	
1,501 - 2,500 บาท 1,501 - 2,500 Baht	-	-	-	0.1	0.1	0.1	0.5	1.1	1.9	-	-	
2,501 - 3,500 บาท 2,501 - 3,500 Baht	-	1.4	0.1	0.1	0.5	0.5	0.7	3.3	3.6	-	0.4	
3,501 - 4,500 บาท 3,501 - 4,500 Baht	-	0.2	0.4	0.5	0.7	2.8	0.5	4.0	3.1	-	-	
4,501 - 5,500 บาท 4,501 - 5,500 Baht	-	-	3.2	5.7	3.3	1.6	0.4	5.2	10.8	-	-	
5,501 - 6,500 บาท 5,501 - 6,500 Baht	0.2	0.1	1.9	4.8	6.5	5.0	1.9	4.8	17.1	-	-	
6,501 - 7,500 บาท 6,501 - 7,500 Baht	2.6	1.8	6.6	6.7	7.5	6.4	1.7	8.3	19.4	-	0.3	
7,501 - 10,000 บาท 7,501 - 10,000 Baht	19.8	4.8	57.8	48.9	39.0	48.7	17.2	34.3	73.3	-	7.2	
10,001 - 15,000 บาท 10,001 - 15,000 Baht	15.3	25.5	47.1	82.9	76.0	73.5	13.9	22.2	27.3	0.9	10.1	
15,001 - 20,000 บาท 15,001 - 20,000 Baht	11.1	32.8	18.1	49.1	70.9	58.3	1.5	9.4	5.3	0.0	10.1	
20,001 - 30,000 บาท 20,001 - 30,000 Baht	7.0	14.6	9.0	75.5	77.6	55.1	-	1.0	-	-	6.5	
มากกว่า 30,000 บาท More than 30,000 Baht	0.3	14.4	7.1	45.6	107.4	37.9	0.2	1.5	-	0.6	0.5	
ไม่ทราบ Unknown	-	-	3.4	2.6	3.8	3.8	0.4	1.5	0.3	-	10.4	

ตารางที่ 19 จำนวนผู้จ้างงานตามอุตสาหกรรม ระดับของรายได้ เพศ และเขตการปกครอง ทั่วราชอาณาจักร (ต่อ)

TABLE 19 EMPLOYEE BY INDUSTRY, INCOME CLASS, SEX AND AREA, WHOLE KINGDOM (Contd.)

หน่วยนับพัน : in Thousands

ระดับของรายได้	อุตสาหกรรม Industry										รวม	การขนส่ง Transportation	ที่พักแ่และ Accommodation and food service	ข้อมูลข่าวสาร และสื่อสาร Information and communication	กิจการการเงินและ การประกันภัย Financial Intermediation	INCOME CLASS
	เกษตรกรรม และสวนประมง Agriculture	เหมืองแร่ และเหมืองหิน Mining	การถ้ำ	การผลิต Manufacturing	ไฟฟ้า ก๊าซ ไอน้ำระบบปรับอากาศ Electricity	จัดจำหน่าย น้ำดื่มและเครื่องดื่ม Water supply severages, waste	ก่อสร้าง Construction	การขายปลีก การส่งมอบ whole sale&retail	การขนส่ง การส่ง Transportation	การขนส่งและ สถานที่เก็บ Transportation and storage						
ชาย	8,179.3	31.6	2,278.5	58.7	934.5	976.7	186.2	264.9	25.8	119.3	TOTAL					
ต่ำกว่า 1,501 บาท	4,685.6	28.9	1,188.5	51.6	806.9	542.5	150.3	85.0	16.0	50.9	MALE					
1,501 - 2,500 บาท	24.5	-	2.3	-	0.5	0.5	0.9	-	-	-	Less than 1,501 Baht					
2,501 - 3,500 บาท	95.8	-	3.4	-	10.4	1.8	2.1	0.4	-	-	1,501 - 2,500 Baht					
3,501 - 4,500 บาท	146.5	-	5.7	-	21.1	5.7	3.0	2.5	-	-	2,501 - 3,500 Baht					
4,501 - 5,500 บาท	171.9	0.1	10.3	-	33.9	9.1	2.7	1.2	0.4	0.9	3,501 - 4,500 Baht					
5,501 - 6,500 บาท	245.9	1.7	16.5	0.3	27.8	13.8	3.2	3.9	-	1.0	4,501 - 5,500 Baht					
6,501 - 7,500 บาท	365.3	1.3	32.9	0.9	118.8	26.0	3.1	2.2	0.3	0.4	5,501 - 6,500 Baht					
7,501 - 10,000 บาท	442.9	1.5	60.8	2.3	124.3	60.3	7.6	9.0	1.7	0.6	6,501 - 7,500 Baht					
10,001 - 15,000 บาท	1,707.6	10.3	593.7	12.0	327.4	279.2	47.1	38.0	0.2	8.8	7,501 - 10,000 Baht					
15,001 - 20,000 บาท	857.6	9.5	309.0	16.1	112.7	107.3	48.6	23.6	5.0	15.6	10,001 - 15,000 Baht					
20,001 - 30,000 บาท	250.5	3.9	84.6	3.4	15.4	27.2	17.1	2.3	4.1	8.9	15,001 - 20,000 Baht					
มากกว่า 30,000 บาท	211.6	0.1	46.6	4.1	6.7	7.6	10.9	1.2	1.0	7.3	20,001 - 30,000 Baht					
ไม่ทราบ	154.6	0.2	21.5	12.5	1.6	2.9	3.5	0.5	3.2	7.2	More than 30,000 Baht					
หญิง	13.8	0.3	1.3	-	0.8	1.2	0.6	0.2	-	-	Unknown					
ต่ำกว่า 1,501 บาท	3,490.7	2.7	1,089.9	7.1	127.6	434.1	35.9	179.9	9.8	68.4	FEMALE					
1,501 - 2,500 บาท	34.1	-	8.5	-	0.8	1.8	-	1.1	-	-	Less than 1,501 Baht					
2,501 - 3,500 บาท	92.5	-	13.0	-	0.5	4.1	0.1	3.4	-	-	1,501 - 2,500 Baht					
3,501 - 4,500 บาท	134.3	-	25.4	0.5	4.4	5.8	-	3.2	-	-	2,501 - 3,500 Baht					
4,501 - 5,500 บาท	161.2	-	25.5	-	8.0	13.5	0.5	9.0	-	0.5	3,501 - 4,500 Baht					
5,501 - 6,500 บาท	200.7	0.2	32.0	-	16.6	12.2	-	11.1	-	0.8	4,501 - 5,500 Baht					
6,501 - 7,500 บาท	246.1	-	31.7	0.1	29.6	23.5	0.9	25.9	0.2	0.1	5,501 - 6,500 Baht					
7,501 - 10,000 บาท	265.0	-	78.9	-	19.4	41.4	-	21.3	0.1	2.0	6,501 - 7,500 Baht					
10,001 - 15,000 บาท	1,246.9	2.3	597.1	2.3	41.2	218.1	16.2	83.6	0.6	11.0	7,501 - 10,000 Baht					
15,001 - 20,000 บาท	583.8	0.3	198.5	1.9	4.5	87.6	14.1	17.4	3.7	19.7	10,001 - 15,000 Baht					
20,001 - 30,000 บาท	214.4	-	51.9	0.9	1.2	16.7	1.8	2.2	1.8	16.3	15,001 - 20,000 Baht					
มากกว่า 30,000 บาท	171.4	-	18.8	0.9	1.1	6.0	1.3	1.1	2.5	9.3	20,001 - 30,000 Baht					
ไม่ทราบ	132.3	0.5	7.4	0.5	0.6	2.3	1.0	0.2	1.1	8.5	More than 30,000 Baht					
	10.0	-	1.3	-	-	1.1	-	0.3	-	0.2	Unknown					

ตารางที่ 19 จำนวนลูกจ้าง จำนวนตามอุตสาหกรรม ระดับของรายได้ เพศ และเขตการปกครองทั่วราชอาณาจักร (ต่อ)

TABLE 19 EMPLOYEE BY INDUSTRY, INCOME CLASS, SEX AND AREA, WHOLE KINGDOM (Contd.)

ระดับของรายได้ Income Class	อุตสาหกรรม (ต่อ) - Industry (Contd.)														รวม TOTAL
	กิจกรรมอสังหาริมทรัพย์ Real estate activities	กิจกรรมทางวิชาชีพ Professional/scientific activities	การบริหารสนับสนุน และสนับสนุน Administrative and support service activities	การบริหารราชการ และป้องกันประเทศ Public administration and defence	การศึกษา Education	กิจกรรมสุขภาพ และสังคม Health and social work	ศิลปะ ความบันเทิง และนันทนาการ Art, entertainment	บริการพื้นฐาน Other service	งานครัวเรือน Activities of household	กิจกรรมของ องค์กร Extra-territorial	ไม่ทราบ Unknown	รวม TOTAL	ชาย MALE	หญิง FEMALE	
ทั้งหมด รวม	19.6	54.3	120.6	782.7	522.5	257.2	57.7	146.4	55.3	0.1	8.2	8.2			
ชาย ต่ำกว่า 1,501 บาท 1,501 - 2,500 บาท 2,501 - 3,500 บาท 3,501 - 4,500 บาท 4,501 - 5,500 บาท 5,501 - 6,500 บาท 7,501 - 10,000 บาท 10,001 - 15,000 บาท 15,001 - 20,000 บาท 20,001 - 30,000 บาท มากกว่า 30,000 บาท ไม่ทราบ	8.4	28.4	77.6	513.2	182.0	51.5	34.0	87.1	10.6	-	2.5	2.5	Less than 1,501 Baht 1,501 - 2,500 Baht 2,501 - 3,500 Baht 3,501 - 4,500 Baht 4,501 - 5,500 Baht 5,501 - 6,500 Baht 7,501 - 10,000 Baht 10,001 - 15,000 Baht 15,001 - 20,000 Baht 20,001 - 30,000 Baht More than 30,000 Baht Unknown		
หญิง ต่ำกว่า 1,501 บาท 1,501 - 2,500 บาท 2,501 - 3,500 บาท 3,501 - 4,500 บาท 4,501 - 5,500 บาท 5,501 - 6,500 บาท 7,501 - 10,000 บาท 10,001 - 15,000 บาท 15,001 - 20,000 บาท 20,001 - 30,000 บาท มากกว่า 30,000 บาท ไม่ทราบ	11.3	25.9	43.0	269.5	340.5	205.7	23.6	59.3	44.7	0.1	5.6	5.6	Less than 1,501 Baht 1,501 - 2,500 Baht 2,501 - 3,500 Baht 3,501 - 4,500 Baht 4,501 - 5,500 Baht 5,501 - 6,500 Baht 7,501 - 10,000 Baht 10,001 - 15,000 Baht 15,001 - 20,000 Baht 20,001 - 30,000 Baht More than 30,000 Baht Unknown		

กรุงเทพมหานคร

สารบัญตารางสถิติ กรุงเทพมหานคร

- ตารางที่ 1 จำนวนประชากร จำแนกตามกลุ่มอายุ สถานภาพแรงงาน
- ตารางที่ 2 จำนวนประชากรอายุ 15 ปี ขึ้นไป จำแนกตามสถานภาพสมรส สถานภาพแรงงาน
- ตารางที่ 3 จำนวนประชากรอายุ 15 ปีขึ้นไป จำแนกตามระดับการศึกษาที่สำเร็จ สถานภาพแรงงาน
- ตารางที่ 4 ผู้มีงานทำ จำแนกตามระดับการศึกษาที่สำเร็จ อาชีพ
- ตารางที่ 5 ผู้มีงานทำ จำแนกตามระดับการศึกษาที่สำเร็จ อุตสาหกรรม
- ตารางที่ 6 ผู้มีงานทำ จำแนกตามสถานภาพการทำงาน อาชีพ
- ตารางที่ 7 ผู้มีงานทำ จำแนกตามสถานภาพการทำงาน อุตสาหกรรม
- ตารางที่ 8 จำนวนผู้มีงานทำ จำแนกตามอาชีพ และอุตสาหกรรม
- ตารางที่ 9 ผู้มีงานทำ จำแนกตามอาชีพ จำนวนชั่วโมงทำงานต่อสัปดาห์ การมีเวลาเหลือพอที่จะทำงานเพิ่มขึ้น
- ตารางที่ 10 ผู้มีงานทำ จำแนกตามอุตสาหกรรม จำนวนชั่วโมงทำงานต่อสัปดาห์ การมีเวลาเหลือพอที่จะทำงานเพิ่มขึ้น
- ตารางที่ 11 ผู้มีงานทำ จำแนกตามสถานภาพการทำงาน จำนวนชั่วโมงทำงานต่อสัปดาห์ การมีเวลาเหลือพอที่จะทำงานเพิ่มขึ้น
- ตารางที่ 12 ผู้มีงานทำ จำแนกตามกลุ่มอายุ ชั่วโมงการทำงานต่อสัปดาห์ การมีเวลาเหลือพอที่จะทำงานเพิ่มขึ้น
- ตารางที่ 13 จำนวนผู้ว่างงาน ที่หางานทำ จำแนกตามระยะเวลาที่หางานทำ ระดับการศึกษาที่สำเร็จ
- ตารางที่ 14 จำนวนผู้ว่างงาน ที่เคยทำงานมาก่อน จำแนกตามอาชีพที่ทำครั้งสุดท้าย อุตสาหกรรมที่ทำครั้งสุดท้าย
- ตารางที่ 15 ลูกจ้าง จำแนกตามค่าจ้างเฉลี่ย ผลประโยชน์อื่นๆ ที่ได้รับ อุตสาหกรรม
- ตารางที่ 16 ลูกจ้างเอกชน จำแนกตามค่าจ้างเฉลี่ย ผลประโยชน์อื่นๆ ที่ได้รับ อุตสาหกรรม
- ตารางที่ 17 ลูกจ้างรัฐบาล จำแนกตามค่าจ้างเฉลี่ย ผลประโยชน์อื่นๆ ที่ได้รับ อุตสาหกรรม
- ตารางที่ 18 ลูกจ้าง จำแนกตาม อาชีพ ระดับของรายได้
- ตารางที่ 19 ลูกจ้าง จำแนกตาม อุตสาหกรรม ระดับของรายได้

ตารางที่ 1 จำนวนประชากรอายุ 15 ปีขึ้นไป จำแนกตามกลุ่มอายุ สถานภาพแรงงาน กรุงเทพมหานคร
TABLE 1 POPULATION 15 YEARS AND OVER BY AGE GROUP, LABOR FORCE STATUS, BANGKOK

ไตรมาสที่ 3/2559 : Quarter 3/2016

หน่วยเป็นพัน : In Thousands

สถานภาพแรงงาน	รวม							LABOR FORCE STATUS	
	กลุ่มอายุ Age Group								
Total	15-19	20-24	25-29	30-34	35-39	40-49	50-59	>= 60	
ประชากรอายุ 15 ปีขึ้นไป	7,536.3	412.2	632.4	909.0	911.6	1,575.1	1,131.3	1,043.1	POPULATION 15 YEARS AND OVER
กำลังแรงงานรวม	5,265.4	63.4	344.3	793.6	810.7	1,354.3	841.7	215.7	Total Labor Force
1. กำลังแรงงานปัจจุบัน	5,259.8	62.2	342.7	792.9	810.7	1,353.9	841.7	215.7	1. Current labor force
1.1 ผู้มีงานทำ	5,214.4	59.2	323.5	783.6	807.1	1,350.2	838.9	215.7	1.1 Employed
- ทำงาน	5,207.5	59.2	323.5	783.6	805.5	1,350.2	835.2	214.2	- At work
- ไม่ทำงานแต่มีงานประจำ	6.9	-	-	-	1.7	-	-	3.8	- With job but not at work
1.2 ผู้ว่างงาน	45.4	3.0	19.2	9.3	3.6	3.7	2.8	-	1.2 Unemployed
- หางานทำ	13.6	-	6.0	5.1	0.7	0.6	1.2	-	- Looking for work
- ไม่หางานทำ/พร้อมที่จะทำงาน	31.8	3.0	13.2	4.2	2.9	3.0	1.6	-	- Not looking/available for work
2. กำลังแรงงานที่รอดูดกล	5.6	1.2	1.6	0.7	-	0.5	-	-	2. Seasonally inactive labor force
ผู้ไม่อยู่ในกำลังแรงงาน	2,271.0	348.8	288.1	115.4	100.9	79.9	289.6	827.4	Persons not in Labor Force
1. ทำงานบ้าน	676.4	7.5	24.9	40.6	67.7	167.2	193.9	108.7	1. Household work
2. เรียนหนังสือ	569.4	321.0	218.1	27.5	2.3	-	0.5	-	2. Studies
3. ยังเด็ก ชรา/ไม่สามารถทำงานได้	602.6	5.5	7.5	10.1	16.0	4.9	24.3	508.3	3. Too young/old/incapable of work
4. อื่น ๆ	422.6	14.9	37.7	37.2	14.9	27.1	71.4	210.5	4. Others

ตารางที่ 1 จำนวนประชากรอายุ 15 ปีขึ้นไป จำแนกตามกลุ่มอายุ สถานภาพแรงงาน และเพศ กรุงเทพมหานคร
TABLE 1 POPULATION 15 YEARS AND OVER BY AGE GROUP, LABOR FORCE STATUS AND SEX, BANGKOK

ไตรมาสที่ 3/2559 : Quarter 3/2016

หน่วยเป็นพัน : In Thousands

สถานภาพแรงงาน	กลุ่มอายุ							LABOR FORCE STATUS	
	รวม	15-19	20-24	25-29	30-34	35-39	40-49		50-59
ชาย	Total	205.5	319.6	432.8	434.1	453.0	456.8	MALE	
กำลังแรงงานรวม	3,621.3	205.5	319.6	432.8	434.1	453.0	456.8	Total Labor Force	
1. กำลังแรงงานปัจจุบัน	2,790.7	44.5	172.2	397.1	409.8	444.5	452.4	1. Current labor force	
1.1 ผู้มีงานทำ	2,788.0	43.4	172.2	397.1	409.8	443.4	452.4	1.1 Employed	
- ทำงาน	2,754.3	40.8	159.3	390.1	407.0	440.2	449.6	- At work	
- ไม่ทำงานแต่มีงานประจำ	2,748.9	40.8	159.3	390.1	405.9	440.2	446.2	- With job but not at work	
1.2 ผู้ว่างงาน	5.4	-	-	-	1.1	-	3.4	1.2 Unemployed	
- ทงานทำ	33.7	2.5	12.8	7.0	2.8	3.3	2.8	- Looking for work	
- ไม่ทงานทำ/พร้อมที่จะทงาน	10.5	-	4.2	4.4	0.7	-	1.2	- Not looking/available for work	
2. กำลังแรงงานที่รอดูกาล	23.2	2.5	8.7	2.6	2.1	3.3	1.6	2. Seasonally inactive labor force	
2.1 ผู้มีงานทำ	2.7	1.2	-	-	-	1.1	0.5	Persons not in Labor Force	
2.2 ผู้ว่างงาน	830.6	160.9	147.4	35.8	24.3	8.5	40.7	1. Household work	
1. ทำงานบ้าน	29.3	-	1.2	1.7	1.0	-	7.5	2. Studies	
2. เรียนหนังสือ	275.3	147.1	115.8	10.9	1.0	-	0.5	3. Too young/old/incapable of work	
3. ยังเด็ก ซรา/ไม่สามารถทงานได้	255.7	4.8	3.9	5.5	15.3	2.6	16.7	4. Others	
4. อื่น ๆ	270.3	9.1	26.4	17.7	7.1	5.9	16.1		
หญิง	3,915.1	206.8	312.8	476.2	477.5	468.6	589.9	FEMALE	
กำลังแรงงานรวม	2,474.7	18.9	172.1	396.5	400.9	397.2	617.0	Total Labor Force	
1. กำลังแรงงานปัจจุบัน	2,471.8	18.9	170.6	395.9	400.9	396.5	617.0	1. Current labor force	
1.1 ผู้มีงานทำ	2,460.1	18.4	164.2	393.6	400.1	395.9	615.8	1.1 Employed	
- ทำงาน	2,458.6	18.4	164.2	393.6	399.6	395.9	615.8	- At work	
- ไม่ทำงานแต่มีงานประจำ	1.5	-	-	-	0.6	-	0.4	- With job but not at work	
1.2 ผู้ว่างงาน	11.7	0.5	6.4	2.3	0.9	0.6	1.2	1.2 Unemployed	
- ทงานทำ	3.2	-	1.9	0.6	-	-	0.6	- Looking for work	
- ไม่ทงานทำ/พร้อมที่จะทงาน	8.6	0.5	4.5	1.6	0.9	0.6	0.6	- Not looking/available for work	
2. กำลังแรงงานที่รอดูกาล	2.9	-	1.6	0.7	-	0.7	-	2. Seasonally inactive labor force	
2.1 ผู้มีงานทำ	1,440.4	187.9	140.7	79.7	76.6	71.4	180.1	Persons not in Labor Force	
2.2 ผู้ว่างงาน	647.1	7.5	23.6	38.9	66.7	66.0	159.8	1. Household work	
1. ทำงานบ้าน	294.1	173.9	102.2	16.6	1.4	-	-	2. Studies	
2. เรียนหนังสือ	346.9	0.7	3.6	4.6	0.7	2.2	9.4	3. Too young/old/incapable of work	
3. ยังเด็ก ซรา/ไม่สามารถทงานได้	152.3	5.9	11.2	19.5	7.8	3.1	11.0	4. Others	

ตารางที่ 2 จำนวนประชากรอายุ 15 ปีขึ้นไป จำแนกตามสถานภาพสมรส สถานภาพแรงงาน กรุงเทพมหานคร

TABLE 2 POPULATION 15 YEARS AND OVER BY MARITAL STATUS, LABOR FORCE STATUS, BANGKOK

ไตรมาสที่ 3/2559 : Quarter 3/2016

หน่วยเป็นพัน : In Thousands

สถานภาพแรงงาน	รวม Total	เคยสมรส Ever-Married				LABOR FORCE STATUS		
		โสด Single	สมรส Married	หม้าย Widowed	หย่า Divorced		ไม่ทราบ Unknown	
ยอดรวม	7,536.3	2,797.9	4,047.6	362.2	137.1	190.9	0.8	TOTAL
กำลังแรงงานรวม	5,265.4	1,908.9	3,003.9	92.8	103.0	156.0	0.8	Total Labor Force
1. กำลังแรงงานปัจจุบัน	5,259.8	1,905.1	3,002.1	92.8	103.0	156.0	0.8	1. Current labor force
1.1 ผู้มีงานทำ	5,214.4	1,868.7	2,994.6	92.8	102.3	155.1	0.8	1.1 Employed
- ทำงาน	5,207.5	1,867.1	2,989.9	92.3	102.3	155.1	0.8	- At work
- ไม่ทำงานแต่มีงานประจำ	6.9	1.7	4.7	0.5	-	-	-	- With job but not at work
1.2 ผู้ว่างงาน	45.4	36.4	7.5	-	0.6	0.9	-	1.2 Unemployed
- ทหาานทำ	13.6	12.3	0.7	-	0.6	-	-	- Looking for work
- ไม่ทหาานทำ/พร้อมที่จะทหาาน	31.8	24.1	6.8	-	-	0.9	-	- Not looking/available for work
2. กำลังแรงงานที่รอฤดูกาล	5.6	3.8	1.8	-	-	-	-	2. Seasonally inactive labor force
ผู้ไม่อยู่ในกำลังแรงงาน	2,271.0	889.0	1,043.7	269.4	34.1	34.9	-	Persons not in Labor Force
1. ทหาานบ้าน	676.4	65.8	549.2	35.2	14.1	12.1	-	1. Household work
2. เรียนหนังสือ	569.4	563.5	5.2	-	0.7	-	-	2. Studies
3. ยังเด็ก ขรา/ไม่สามารถทหาานได้	602.6	108.2	267.7	202.9	10.4	13.4	-	3. Too young/old/incapable of work
4. อื่น ๆ	422.6	151.6	221.5	31.3	8.9	9.3	-	4. Others

ตารางที่ 2 จำนวนประชากรอายุ 15 ปีขึ้นไป จำแนกตามสถานภาพสมรส สถานภาพแรงงาน กรุงเทพมหานคร
TABLE 2 POPULATION 15 YEARS AND OVER BY MARITAL STATUS, LABOR FORCE STATUS AND SEX, BANGKOK

ไตรมาสที่ 3/2559 : Quarter 3/2016

หน่วยเป็นพัน : In Thousands

สถานภาพแรงงาน	รวม				เคยสมรส Ever-Married			LABOR FORCE STATUS
	Total	โสด Single	สมรส Married	หม้าย Widowed	หย่า Divorced	แยกกันอยู่ Separated	ไม่ทราบ Unknown	
ชาย	3,621.3	1,385.1	2,030.8	79.0	43.5	83.0	-	MALE
กำลังแรงงานรวม	2,790.7	957.9	1,699.9	24.6	35.3	73.0	-	Total Labor Force
1. กำลังแรงงานปัจจุบัน	2,788.0	956.3	1,698.8	24.6	35.3	73.0	-	1. Current labor force
1.1 ผู้มีงานทำ	2,754.3	930.2	1,692.2	24.6	35.3	72.1	-	1.1 Employed
- ทำงาน	2,748.9	929.1	1,687.8	24.6	35.3	72.1	-	- At work
- ไม่ทำงานแต่มีงานประจำ	5.4	1.1	4.3	-	-	-	-	- With job but not at work
1.2 ผู้ว่างงาน	33.7	26.1	6.7	-	-	0.9	-	1.2 Unemployed
- หางานทำ	10.5	9.8	0.7	-	-	-	-	- Looking for work
- ไม่หางานทำ/พร้อมที่จะทำงาน	23.2	16.3	6.0	-	-	0.9	-	- Not looking/available for work
2. กำลังแรงงานที่รอฤดูกาล	2.7	1.6	1.1	-	-	-	-	2. Seasonally inactive labor force
ผู้ไม่อยู่ในกำลังแรงงาน	830.6	427.2	330.9	54.4	8.2	10.0	-	Persons not in Labor Force
1. ทำงานบ้าน	29.3	8.5	17.7	0.9	2.2	-	-	1. Household work
2. เรียนหนังสือ	275.3	272.4	2.3	-	0.7	-	-	2. Studies
3. ยังเด็ก หรือ/ไม่สามารถทำงานได้	255.7	56.5	154.4	39.2	1.7	3.9	-	3. Too young/old/incapable of work
4. อื่น ๆ	270.3	89.8	156.6	14.2	3.7	6.1	-	4. Others
หญิง	3,915.1	1,412.9	2,016.8	283.2	93.5	107.9	0.8	FEMALE
กำลังแรงงานรวม	2,474.7	951.0	1,304.0	68.2	67.7	83.0	0.8	Total Labor Force
1. กำลังแรงงานปัจจุบัน	2,471.8	948.8	1,303.3	68.2	67.7	83.0	0.8	1. Current labor force
1.1 ผู้มีงานทำ	2,460.1	938.5	1,302.5	68.2	67.0	83.0	0.8	1.1 Employed
- ทำงาน	2,458.6	938.0	1,302.1	67.7	67.0	83.0	0.8	- At work
- ไม่ทำงานแต่มีงานประจำ	1.5	0.6	0.4	0.5	-	-	-	- With job but not at work
1.2 ผู้ว่างงาน	11.7	10.3	0.9	-	0.6	-	-	1.2 Unemployed
- หางานทำ	3.2	2.5	-	-	0.6	-	-	- Looking for work
- ไม่หางานทำ/พร้อมที่จะทำงาน	8.6	7.7	0.9	-	-	-	-	- Not looking/available for work
2. กำลังแรงงานที่รอฤดูกาล	2.9	2.2	0.7	-	-	-	-	2. Seasonally inactive labor force
ผู้ไม่อยู่ในกำลังแรงงาน	1,440.4	461.8	712.8	215.0	25.9	24.9	-	Persons not in Labor Force
1. ทำงานบ้าน	647.1	57.3	531.5	34.3	11.9	12.1	-	1. Household work
2. เรียนหนังสือ	294.1	291.1	3.0	-	-	-	-	2. Studies
3. ยังเด็ก หรือ/ไม่สามารถทำงานได้	346.9	51.6	113.4	163.7	8.7	9.5	-	3. Too young/old/incapable of work
4. อื่น ๆ	152.3	61.8	64.9	17.0	5.3	3.2	-	4. Others

ตารางที่ 3 จำนวนประชากรอายุ 15 ปีขึ้นไป จำแนกตามระดับการศึกษาที่สำเร็จ สถานภาพแรงงาน กรุงเทพมหานคร

TABLE 3 POPULATION 15 YEARS AND OVER BY LEVEL OF EDUCATIONAL ATTAINMENT, LABOR FORCE STATUS, BANGKOK

ไตรมาสที่ 3/2559 : Quarter 3/2016

หน่วยเป็นพัน : in Thousands

สถานภาพแรงงาน	รวม	ไม่มี การศึกษา	ต่ำกว่า ประถมศึกษา	ประถม ศึกษา	มัธยมศึกษาตอนปลาย				อุดมศึกษา			อื่นๆ ^{1/}	ไม่ทราบ	LABOR FORCE STATUS
					ไม่ จบ การ ศึกษา	ไม่ จบ การ ศึกษา	ไม่ จบ การ ศึกษา	ไม่ จบ การ ศึกษา	ไม่ จบ การ ศึกษา	ไม่ จบ การ ศึกษา	ไม่ จบ การ ศึกษา			
ยอดรวม	7,536.3	202.1	756.3	1,201.2	1,201.1	1,053.7	386.5	1.8	2,213.6	379.3	109.9	-	30.8	TOTAL
กำลังแรงงานรวม	5,265.4	93.0	373.4	895.9	787.1	608.8	264.5	1.3	1,851.8	299.9	63.7	-	26.1	Total Labor Force
1. กำลังแรงงานปัจจุบัน	5,259.8	93.0	372.9	895.2	786.5	607.2	264.5	1.3	1,850.5	298.8	63.7	-	26.1	1. Current labor force
1.1 ผู้มีงานทำ	5,214.4	93.0	368.2	890.6	779.5	604.7	263.2	1.3	1,827.1	298.2	62.5	-	26.1	1.1 Employed
- ทำงาน	5,207.5	93.0	366.2	887.4	779.5	604.7	263.2	1.3	1,825.4	298.2	62.5	-	26.1	- At work
- ไม่ทำงานแต่มีงานประจำ	6.9	-	2.0	3.2	-	-	-	-	1.7	-	-	-	-	- With job but not at work
1.2 ผู้ว่างงาน	45.4	-	4.7	4.6	7.0	2.5	1.4	-	23.5	0.6	1.2	-	-	1.2 Unemployed
- หางานทำ	13.6	-	1.2	1.6	-	0.6	-	-	9.5	-	0.6	-	-	- Looking for work
- ไม่หางานทำ/พร้อมที่จะทำงาน	31.8	-	3.6	2.9	7.0	1.9	1.4	-	13.9	0.6	0.5	-	-	- Not looking/available for work
2. กำลังแรงงานที่รอฤดูกาล	5.6	-	0.5	0.7	0.6	1.6	-	-	1.3	1.1	-	-	-	2. Seasonally inactive labor force
ผู้ไม่อยู่ในกำลังแรงงาน	2,271.0	109.2	382.9	305.4	414.1	444.9	121.9	0.5	361.8	79.5	46.3	-	4.7	Persons not in Labor Force
1. ทำงานบ้าน	676.4	13.7	109.1	131.8	114.7	78.5	52.8	0.5	124.1	33.8	14.8	-	2.6	1. Household work
2. เรียนหนังสือ	569.4	-	-	42.8	200.5	275.9	20.0	-	19.6	8.0	2.6	-	-	2. Studies
3. ยังเด็ก/ชร/ไม่สามารถทำงานได้	602.6	93.1	233.0	87.3	49.5	42.7	25.5	-	47.4	14.8	7.7	-	1.6	3. Too young/old/incapable of work
4. อื่น ๆ	422.6	2.4	40.8	43.4	49.3	47.8	23.7	-	170.7	22.8	21.2	-	0.5	4. Others

^{1/} รวมอาชีพระยะสั้น

^{1/} Including Short Course Vocational

ตารางที่ 3 จำนวนประชากรอายุ 15 ปีขึ้นไป จำแนกตามระดับการศึกษาที่สำเร็จ สถานภาพแรงงาน และเพศ กรุงเทพมหานคร

TABLE 3 POPULATION 15 YEARS AND OVER BY LEVEL OF EDUCATIONAL ATTAINMENT, LABOR FORCE STATUS AND SEX, BANGKOK

หน่วยนับพัน : In Thousands

สถานภาพแรงงาน	รวม	ไม่มีการศึกษา No schooling	ดึกดำบรรพ์ primary incomplete	ประถมศึกษา Primary	มัธยมศึกษาตอนปลาย Upper Secondary Level				อุดมศึกษา Higher Level				ไม่ทราบ Unknown	LABOR FORCE STATUS
					มัธยมศึกษาตอนต้น Lower Secondary	มัธยมศึกษา General/Academic	สายอาชีพ Vocational	สายวิชา- การศึกษา Teacher Training	สายวิชา- การศึกษา Academic	สายวิชา- เทคนิค Technical Education	สายวิชา- การศึกษา Teacher Training	อื่นๆ Others		
ชาย	3,621.3	65.4	290.4	618.3	639.6	564.9	194.4	1.3	1,001.7	205.3	21.3	-	18.6	MALE
กำลังแรงงาน	2,790.7	41.5	171.8	510.6	485.9	371.1	146.2	1.3	854.8	177.9	11.9	-	17.5	Total Labor Force
1. กำลังแรงงานปัจจุบัน	2,788.0	41.5	171.4	510.0	485.9	369.5	146.2	1.3	854.8	177.9	11.9	-	17.5	1. Current labor force
1.1 ผู้จ้างทำ	2,754.3	41.5	167.5	505.4	479.5	368.2	144.8	1.3	838.8	177.9	11.9	-	17.5	1.1 Employed
- ทำงาน	2,748.9	41.5	166.0	502.6	479.5	368.2	144.8	1.3	837.7	177.9	11.9	-	17.5	- At work
- ไม่ทำงานแต่มีงานประจำ	5.4	-	1.5	2.8	-	-	-	-	1.1	-	-	-	-	- With job but not at work
1.2 ผู้ว่างงาน	33.7	-	3.9	4.6	6.4	1.4	1.4	-	16.0	-	-	-	-	1.2 Unemployed
- หางานทำ	10.5	-	1.2	1.6	-	-	-	-	7.7	-	-	-	-	- Looking for work
- ไม่ทำงานกับพร้อมที่จะทำงาน	23.2	-	2.7	2.9	6.4	1.4	1.4	-	8.4	-	-	-	-	- Not looking/available for work
2. กำลังแรงงานที่ออกนอก	2.7	-	0.5	0.7	-	1.6	-	-	-	-	-	-	-	2. Seasonally inactive labor force
ผู้ไม่อยู่ในกำลังแรงงาน	850.6	23.9	118.6	107.7	153.7	193.8	48.2	-	146.9	27.4	9.4	-	1.1	Persons not in Labor Force
1. ทำงาน	29.3	-	4.9	5.3	3.4	4.0	1.8	-	6.0	3.2	0.7	-	-	1. Household work
2. ยืนหนังสือ	275.3	-	-	25.2	93.0	133.8	12.0	-	9.4	1.9	-	-	-	2. Studies
3. ยืนสัปดาห์/ไม่สามารถทำงานได้	255.7	23.3	87.4	45.0	24.1	23.6	16.6	-	26.6	8.3	0.3	-	0.6	3. Too young/old/incapable of work
4. อื่น ๆ	270.3	0.6	26.3	32.2	33.1	32.5	17.8	-	104.9	14.1	8.4	-	0.5	4. Others
หญิง	3,915.1	136.7	465.9	582.9	561.5	488.8	192.1	0.5	1,211.9	174.0	88.6	-	12.2	FEMALE
กำลังแรงงานรวม	2,474.7	51.4	201.6	385.2	301.1	237.7	118.4	-	997.0	122.0	51.7	-	8.6	Total Labor Force
1. กำลังแรงงานปัจจุบัน	2,471.8	51.4	201.6	385.2	300.6	237.7	118.4	-	995.8	120.8	51.7	-	8.6	1. Current labor force
1.1 ผู้จ้างทำ	2,460.1	51.4	200.7	385.2	300.0	236.6	118.4	-	988.3	120.3	50.6	-	8.6	1.1 Employed
- ทำงาน	2,458.6	51.4	200.2	384.8	300.0	236.6	118.4	-	987.7	120.3	50.6	-	8.6	- At work
- ไม่ทำงานแต่มีงานประจำ	1.5	-	0.5	0.4	-	-	-	-	0.6	-	-	-	-	- With job but not at work
1.2 ผู้ว่างงาน	11.7	-	0.9	11.7	0.6	1.1	-	-	7.5	0.6	1.2	-	-	1.2 Unemployed
- หางานทำ	3.2	-	-	-	-	0.6	-	-	1.9	-	0.6	-	-	- Looking for work
- ไม่ทำงานกับพร้อมที่จะทำงาน	8.6	-	0.9	10.3	0.6	0.5	-	-	5.6	0.6	0.5	-	-	- Not looking/available for work
2. กำลังแรงงานที่ออกนอก	2.9	-	-	-	0.6	-	-	-	1.3	1.1	-	-	-	2. Seasonally inactive labor force
ผู้ไม่อยู่ในกำลังแรงงาน	1,440.4	85.3	264.3	197.7	260.4	251.1	73.7	0.5	214.9	52.0	36.9	-	3.6	Persons not in Labor Force
1. ทำงาน	647.1	13.7	104.1	126.5	111.3	74.6	50.9	0.5	118.1	30.6	14.2	-	2.6	1. Household work
2. ยืนหนังสือ	294.1	-	-	17.7	107.5	142.1	8.0	-	10.1	6.1	2.6	-	-	2. Studies
3. ยืนสัปดาห์/ไม่สามารถทำงานได้	346.9	69.8	145.7	42.3	25.4	19.1	8.9	-	20.9	6.5	7.4	-	1.0	3. Too young/old/incapable of work
4. อื่น ๆ	152.3	1.8	14.5	11.2	16.2	15.4	5.8	-	65.9	8.8	12.8	-	-	4. Others

✓ รวมอาชีพระยะสั้น ✓ Including Short Course Vocational

ตารางที่ 4 จำนวนผู้จ้างทำ งานตามระดับการศึกษาที่สำเร็จ อาชีพ กรุงเทพมหานคร
TABLE 4 EMPLOYED PERSONS BY LEVEL OF EDUCATIONAL ATTAINMENT, OCCUPATION, BANGKOK

ไตรมาส 3/2559 : Quarter 3/2016

หน่วยนับใน : Thousands

อาชีพ Occupation	รวม Total	ไม่ การศึกษา No schooling	ต่ำกว่า ประถมศึกษา Incomplete primary	ประถมศึกษา Primary	มัธยมศึกษาตอนต้น Upper Secondary Level				มัธยมศึกษา Higher Level				อื่นๆ / Others	ไม่ทราบ Unknown	TOTAL	OCCUPATION
					มัธยมศึกษา ตอนต้น Lower Secondary	สามัญ General/ Academic	อาชีวศึกษา Vocational	สอนวิชา- การศึกษา Teacher Training	สามัญ Academic	อาชีวศึกษา Technical Education	มหาวิทยาลัย Higher Education	สอนวิชา- การศึกษา Teacher Training				
ยอดรวม	5,214.4	93.0	368.2	890.6	779.5	604.7	263.2	1.3	1,827.1	298.2	62.5	-	26.1			
1. ผู้จัดการข้าราชการระดับอาวุโส และผู้มีวุฒิพิเศษ	441.0	-	13.5	19.9	17.6	24.6	10.2	0.7	327.5	19.6	5.2	-	2.3			1. managers, senior officials and Legislators
2. ผู้ประกอบวิชาชีพด้านต่างๆ	616.7	-	1.1	1.7	6.0	10.2	4.0	0.6	540.9	21.9	30.4	-	-			2. Professionals
3. เจ้าหน้าที่เทคนิคและผู้ประกอบวิชาชีพ ที่เกี่ยวข้องกันด้านต่างๆ	522.7	-	9.4	14.6	19.2	37.4	32.7	-	346.5	58.6	3.8	-	0.5			3. Technicians and associate professionals
4. เติมน้ำ	401.6	-	1.0	13.1	38.1	54.5	35.1	-	216.0	34.2	9.6	-	-			4. Clerks
5. พนักงานบริการและผู้จำหน่ายสินค้า	1,460.5	37.7	199.7	299.1	276.7	215.1	98.1	-	275.8	83.5	8.3	-	6.3			5. Service workers and sell goods
6. ผู้ปฏิบัติงานที่มีชื่อในด้านการเกษตร ป่าไม้ และประมง	16.3	-	4.3	4.0	-	4.3	-	-	3.7	-	-	-	-			6. Skilled agricultural forest and fishery workers
7. ช่างฝีมือ และผู้ปฏิบัติงานที่เกี่ยวข้อง	569.8	8.0	34.4	167.8	123.1	89.1	47.1	-	50.4	45.7	2.6	-	1.6			7. Craft and associate professionals
8. ผู้ควบคุมเครื่องจักรโรงงานและเครื่องจักร และผู้ปฏิบัติงานด้านการประกอบ	668.2	8.9	52.8	208.3	194.1	129.8	26.5	-	17.1	25.9	2.8	-	2.1			8. Plant and machine controllers and assemblers
9. ผู้ประกอบอาชีพทั้งหมด	461.6	38.4	92.0	162.0	100.6	34.0	8.9	-	6.4	8.2	-	-	11.1			9. Elementary occupations
10. คนงานซึ่งมีชื่อจำแนกไว้ในหมวดอื่น	55.9	-	-	-	4.1	5.7	0.6	-	42.7	0.6	-	-	2.2			10. Workers not classifiable by occupation

1/ รวมอาชีวระบบสั้น 1/ including Short Course Vocational

ตารางที่ 4 จำนวนผู้จ้างทำ งานตามระดับการศึกษาที่ต่ำกว่า อาชีพ และเพศ กรุงเทพมหานคร
TABLE 4 EMPLOYED PERSONS BY LEVEL OF EDUCATIONAL ATTAINMENT, OCCUPATION AND SEX, BANGKOK

หน่วยนับใน : In Thousands

อาชีพ Occupation	รวม Total	ไม่มี การศึกษา No schooling	ต่ำกว่า ประถมศึกษา Incomplete primary	ประถมศึกษา Primary	มัธยมศึกษา ตอนต้น Lower Secondary	ระดับอุดมศึกษา Upper Secondary / Level				สูง Higher Level			อื่น ๆ Others	ไม่รู้ Unknown	อาชีพ Occupation
						General/Academic	Vocational	Teacher Training	Academic	Higher Technical Education	Teacher Training	Others			
ชาย	2,754.3	41.5	167.5	505.4	479.5	368.2	144.8	1.3	838.8	177.9	11.9	-	-	17.5	MALE
1. ผู้จัดการ ทำราชการระดับสูง และผู้บริหารเอกชน	268.2	-	12.3	15.8	13.2	19.0	7.9	0.7	181.9	13.7	1.4	-	-	2.3	1. managers, senior officials and Legislators
2. ผู้ประกอบการระดับหัวหน้างาน	300.3	-	0.4	-	4.6	5.0	2.3	0.6	275.2	7.9	4.4	-	-	-	2. Professionals
3. เจ้าหน้าที่และผู้บริหารระดับสูง ที่ไม่ใช่ระดับหัวหน้างาน	225.3	-	4.2	11.4	10.7	23.9	16.7	-	124.3	32.8	0.8	-	-	0.5	3. Technicians and associate professionals
4. เสมียน	108.9	-	-	3.7	20.9	23.3	8.3	-	39.8	10.3	2.8	-	-	-	4. Clerks
5. พนักงานบริการและผู้จำหน่ายสินค้า	678.9	17.5	59.5	131.7	142.7	106.6	38.0	-	135.4	43.2	0.7	-	-	3.8	5. Service workers and sell goods
6. ผู้ปฏิบัติงานที่มีงานไม่ต่อเนื่อง และไม่ต่อเนื่อง	11.9	-	2.9	2.9	-	2.4	-	-	3.7	-	-	-	-	-	6. Skilled agricultural forest and fishery workers
7. ข้าราชการ และผู้ปฏิบัติงานที่ทำงาน ชั่วคราวหรือจ้างในโรงงานและเครื่องจักร	454.6	4.7	20.1	127.4	97.1	72.3	44.5	-	41.3	43.8	1.9	-	-	1.6	7. Craft and associate professionals
8. ผู้ควบคุมเครื่องจักรโรงงานและเครื่องจักร และผู้ปฏิบัติงานด้านเทคนิคการประกอบ	510.7	4.2	42.2	156.1	145.9	99.4	24.4	-	15.5	23.0	-	-	-	2.1	8. Plant and machine controllers and assemblers
9. ผู้ประกอบอาชีพงานช่างฝีมือ และผู้ปฏิบัติงานด้านเทคนิคการประกอบ	170.2	15.2	25.8	58.4	43.1	14.4	2.3	-	2.1	2.8	-	-	-	6.1	9. Elementary occupations
10. คนขายสินค้าที่มีงานไม่ต่อเนื่อง และไม่ต่อเนื่อง	25.4	-	-	-	1.5	1.9	0.6	-	19.6	0.6	-	-	-	1.2	10. Workers not classifiable by occupation
หญิง	2,460.1	51.4	200.7	385.2	300.0	236.6	118.4	-	988.3	120.3	50.6	-	-	8.6	FEMALE
1. ผู้จัดการ ทำราชการระดับสูง และผู้บริหารเอกชน	172.9	-	1.2	4.1	4.5	5.6	2.3	-	145.6	5.9	3.7	-	-	-	1. managers, senior officials and Legislators
2. ผู้ประกอบการระดับหัวหน้างาน	316.4	-	0.7	1.7	1.4	5.2	1.7	-	265.7	14.1	26.0	-	-	-	2. Professionals
3. เจ้าหน้าที่และผู้บริหารระดับสูง ที่ไม่ใช่ระดับหัวหน้างาน	297.4	-	5.2	3.2	8.5	13.5	16.0	-	222.2	25.8	3.0	-	-	-	3. Technicians and associate professionals
4. เสมียน	292.7	-	1.0	9.5	17.3	31.2	26.8	-	176.2	23.9	6.8	-	-	-	4. Clerks
5. พนักงานบริการและผู้จำหน่ายสินค้า	781.6	20.2	100.2	167.4	134.1	108.6	60.1	-	140.4	40.3	7.6	-	-	2.6	5. Service workers and sell goods
6. ผู้ปฏิบัติงานที่มีงานไม่ต่อเนื่อง และไม่ต่อเนื่อง	4.4	-	1.4	1.1	-	1.9	-	-	-	-	-	-	-	-	6. Skilled agricultural forest and fishery workers
7. ข้าราชการ และผู้ปฏิบัติงานที่ทำงาน ชั่วคราวหรือจ้างในโรงงานและเครื่องจักร	115.2	3.3	14.3	40.4	26.0	16.8	2.6	-	9.1	1.9	0.8	-	-	-	7. Craft and associate professionals
8. ผู้ควบคุมเครื่องจักรโรงงานและเครื่องจักร และผู้ปฏิบัติงานด้านเทคนิคการประกอบ	157.6	4.7	10.6	56.2	48.2	30.4	2.2	-	1.7	2.9	2.8	-	-	-	8. Plant and machine controllers and assemblers
9. ผู้ประกอบอาชีพงานช่างฝีมือ และผู้ปฏิบัติงานด้านเทคนิคการประกอบ	291.5	23.2	66.2	103.6	57.5	19.7	6.6	-	4.3	5.4	-	-	-	5.0	9. Elementary occupations
10. คนขายสินค้าที่มีงานไม่ต่อเนื่อง และไม่ต่อเนื่อง	30.5	-	-	-	2.6	3.8	-	-	23.1	-	-	-	-	1.0	10. Workers not classifiable by occupation

1/ รวมอาชีพระยะสั้น 1/ Including Short Courses Vocational

ตารางที่ 5 จำนวนผู้จบการศึกษาตามระดับการศึกษาที่สำคัญ อุตสาหกรรม กรุงเทพมหานคร

TABLE 5 EMPLOYED PERSONS BY LEVEL OF EDUCATIONAL ATTAINMENT, INDUSTRY, BANGKOK

หน่วยนับ: ใน Thousands

อุตสาหกรรม Industry	รวม Total	ไม่มี การศึกษา No schooling	ต่ำกว่า ประถมศึกษา Incomplete primary	ประถมศึกษา Primary	มัธยมศึกษาตอนต้น Upper Secondary Level				อุดมศึกษา Higher Level			อื่นๆ Others	ไม่รู้ Unknown	อุตสาหกรรม INDUSTRY
					จำนวน General/ Academic	อาชีวศึกษา Vocational	ครู Teacher Training	อาชีวศึกษา Higher Technical Education	ครู Teacher Training	อาชีวศึกษา Academic	อาชีวศึกษา Higher Technical Education			
1. เกษตรกรรม การทำไม้ และการประมง	5,214.4	93.0	368.2	890.6	604.7	263.2	1.3	1,827.1	298.2	62.5	-	26.1	TOTAL	
2. การทำเหมืองแร่ และเหมืองหิน	12.7	-	4.3	3.2	0.7	-	-	3.7	-	-	-	-	1. Agriculture, forestry and fishing	
3. การผลิต	5.2	-	-	-	-	-	-	5.2	-	-	-	-	2. Mining and quarrying	
4. ไฟฟ้า ก๊าซ ไอน้ำ และระบบปรับอากาศ	963.0	14.4	64.4	214.0	146.1	32.9	-	254.9	56.3	6.1	-	4.9	3. Manufacturing	
5. การค้าปลีก การค้าส่ง และการบริการ	21.7	-	-	-	-	1.4	-	17.6	2.0	-	-	-	4. Electricity, gas, steam and air conditioning supply	
6. การก่อสร้าง	8.1	-	0.3	1.5	-	-	-	4.4	0.8	-	-	-	5. Water supply; sewerage, waste management and remediation activities	
7. การขนส่ง และการขนส่ง	286.0	7.4	24.3	79.4	25.2	15.4	-	63.0	18.3	-	-	-	6. Construction	
8. การขนส่ง และการขนส่ง	1,243.4	20.7	82.6	173.7	155.7	101.5	0.7	380.9	94.3	10.1	-	12.0	7. Wholesale and retail trade; repair of motor vehicles and motorcycles	
9. อสังหาริมทรัพย์ และการเช่า	398.7	1.4	22.7	99.4	69.0	16.1	-	79.9	26.2	3.4	-	-	8. Transportation and storage	
10. อสังหาริมทรัพย์ และการเช่า	581.3	18.8	75.8	146.0	68.9	31.6	-	103.7	28.0	2.2	-	-	9. Accommodation and food service activities	
11. กิจกรรมทางวัฒนธรรม การบันเทิง กีฬา และนันทนาการ	109.0	-	0.5	2.0	2.8	1.8	-	93.3	4.6	1.1	-	-	10. Information and communication	
12. กิจกรรมทางวัฒนธรรม การบันเทิง กีฬา และนันทนาการ	234.6	-	1.2	2.1	7.4	7.5	-	199.8	10.0	3.2	-	-	11. Financial and insurance activities	
13. กิจกรรมทางวัฒนธรรม การบันเทิง กีฬา และนันทนาการ	85.7	-	9.2	8.3	11.3	4.9	-	40.4	5.5	-	-	-	12. Real estate activities	
14. กิจกรรมบริการ และการบริการ	167.6	-	-	1.9	2.6	1.4	-	142.0	10.1	-	-	0.5	13. Professional, scientific and technical activities	
15. การบริการ การบริการ	222.9	4.0	23.2	50.3	19.3	6.0	-	52.5	10.3	1.9	-	2.8	14. Administrative and support service activities	
16. การบริการ	182.3	-	6.9	12.4	14.3	8.2	-	122.4	5.3	1.7	-	0.8	15. Public administration and defence; compulsory social security	
17. กิจกรรมด้านสุขภาพและการบริการสุขภาพ	147.7	-	4.4	9.6	4.5	3.6	-	92.5	0.7	30.2	-	-	16. Education	
18. ศิลปะ วัฒนธรรม และนันทนาการ	127.4	-	3.5	5.4	13.8	18.5	-	65.1	13.0	1.6	-	-	17. Human health and social work activities	
19. กิจกรรมการบันเทิง การบันเทิง กีฬา และนันทนาการ	53.0	2.3	4.5	4.1	7.3	6.5	-	22.8	1.3	-	-	-	18. Arts, entertainment and recreation	
20. กิจกรรมการบริการ การบริการ	160.2	1.4	15.7	40.5	33.9	29.7	-	27.3	2.6	-	-	-	19. Other service activities	
21. กิจกรรมการบริการ การบริการ	120.8	22.7	24.0	35.9	11.8	3.8	-	2.7	5.1	-	-	1.3	20. Activities of households as employers; undifferentiated goods and services-producing activities of households for own use	
22. อื่นๆ	3.8	-	-	-	-	2.3	-	1.6	-	-	-	-	21. Activities of extraterritorial organizations and bodies	
23. อื่นๆ	79.3	-	0.7	0.9	3.9	5.0	-	51.4	4.1	1.1	-	-	22. Unknown	

√ รวมอาชีวศึกษา √ Including Short Course Vocational

ตารางที่ 5 จำนวนผู้จ้างทำ งานตามระดับการศึกษาที่ต่าง ๆ ตามอากรม และเพศ กรุงเทพมหานคร

TABLE 5 EMPLOYED PERSONS BY LEVEL OF EDUCATIONAL ATTAINMENT, INDUSTRY AND SEX, BANGKOK

หน่วยนับ : ใน 1,000 คน

อุตสาหกรรม	รวม	ไม่ การศึกษา	ต่ำกว่า ประถมศึกษา	ประถม ศึกษา	ระดับมัธยมศึกษาตอนต้น					ระดับมัธยมศึกษาตอนปลาย					อื่นๆ / Others / Unknown	จำนวน ผู้จ้าง	อุตสาหกรรม INDUSTRY			
					Primary	Lower Secondary	General/ Academic	สายอาชีพ Vocational	สายวิชา Teacher Training	สายวิชา Teacher Training	สายวิชา Technical Education	สายวิชา Higher Technical Education	สายวิชา Teacher Training	สายวิชา Teacher Training				สายวิชา Technical Education	สายวิชา Higher Technical Education	สายวิชา Teacher Training
1. เกษตรกรรม	2,754.3	41.5	1,675.4	505.4	382.2	144.8	1.3	838.8	177.9	11.9	-	-	-	17.5	MALE	- 1. Agriculture, forestry and fishing				
2. การค้าปลีก และค้าส่ง	105	-	2.8	2.6	0.7	-	-	3.7	-	-	-	-	-	-	-	- 2. Mining and quarrying				
3. การผลิต	467.6	8.8	27.8	102.0	82.4	20.1	99.3	32.9	0.7	0.7	-	-	-	3.5	3. Manufacturing	- 4. Electricity, gas, steam and air conditioning supply				
4. โรงแรม ร้านอาหาร และเครื่องดื่ม	11.9	-	-	-	1.4	-	-	7.7	2.0	-	-	-	-	-	-	- 5. Water supply, sewerage, waste management and remediation activities				
5. การก่อสร้าง	7.3	-	-	1.5	-	-	-	4.4	0.8	-	-	-	-	-	-	- 6. Construction				
6. การขนส่ง	220.3	5.2	19.3	61.8	23.9	14.6	-	45.3	16.9	-	-	-	-	-	-	- 7. Wholesale and retail trade; repair of motor vehicles and motorcycles				
7. การค้าปลีก และค้าส่ง	669.9	11.2	36.2	106.1	88.4	49.5	0.7	177.1	57.3	3.0	-	-	-	-	-	- 8. Transportation and storage				
8. การค้าปลีก และค้าส่ง	338.4	1.4	22.4	95.4	64.3	14.1	-	49.2	19.6	0.8	-	-	-	-	-	- 9. Accommodation and food service activities				
9. กิจกรรมและบันเทิง	245.5	10.1	22.9	56.1	47.8	34.8	12.9	43.6	17.3	-	-	-	-	-	-	- 10. Information and communication				
10. กิจกรรมและบันเทิง	66.2	-	0.5	1.7	1.6	0.7	-	55.9	2.8	1.1	-	-	-	-	-	- 11. Financial and insurance activities				
11. กิจกรรมการเงินและการประกันภัย	99.5	-	0.6	1.5	1.9	5.2	5.0	79.5	5.9	-	-	-	-	-	-	- 12. Real estate activities				
12. กิจกรรมอสังหาริมทรัพย์	45.7	-	4.3	3.4	6.9	4.1	-	19.2	2.8	-	-	-	-	-	-	- 13. Professional, scientific and technical activities				
13. กิจกรรมวิชาชีพ วิทยาศาสตร์ และเทคโนโลยี	90.7	-	-	1.9	5.6	1.4	-	75.1	3.7	-	-	-	-	-	-	- 14. Administrative and support service activities				
14. กิจกรรมการให้บริการสนับสนุน	127.1	1.9	11.8	32.2	12.9	1.3	-	20.0	5.2	-	-	-	-	-	-	- 15. Public administration and defence; compulsory social security				
15. การบริหารราชการ การป้องกันประเทศ และบริการสังคม	86.9	-	2.7	6.8	8.9	3.9	-	52.3	3.2	0.6	-	-	-	-	-	- 16. Education				
16. การศึกษา	50.0	-	1.9	4.7	1.6	1.1	-	33.8	0.7	4.7	-	-	-	-	-	- 17. Human health and social work activities				
17. กิจกรรมสุขภาพและการสังคมศาสตร์	39.7	-	1.3	2.0	5.8	3.5	-	18.4	2.1	-	-	-	-	-	-	- 18. Arts, entertainment and recreation				
18. กิจกรรมนันทนาการ และบันเทิง	32.5	0.4	2.4	2.2	5.1	1.7	-	14.9	0.7	-	-	-	-	-	-	- 19. Other service activities				
19. กิจกรรมบริการอื่น ๆ	73.4	-	7.4	19.0	13.8	5.9	-	12.4	1.4	-	-	-	-	-	-	- 20. Activities of households as employers; undifferentiated goods and services-producing activities of households for own use				
20. กิจกรรมการทำงานในครัวเรือน การผลิต และบริการที่ผลิตไว้เพื่อใช้เอง	18.6	2.5	2.6	3.7	6.2	2.3	-	-	-	-	-	-	-	-	-	- 21. Activities of extraterritorial organizations and bodies				
21. กิจกรรมขององค์การระหว่างประเทศ	2.4	-	0.7	-	-	1.4	-	1.0	-	-	-	-	-	-	-	-	- 22. Unknown			
22. ไม่ทราบ	37.5	-	0.7	0.9	2.8	1.1	-	23.5	2.8	1.1	-	-	-	-	-	-	- 22. Unknown			
รวม	2,460.1	51.4	200.7	385.2	236.6	118.4	-	988.3	120.3	50.6	-	-	-	8.6	FEMALE	- 1. Agriculture, forestry and fishing				
1. เกษตรกรรม	2.2	-	1.5	0.7	-	-	-	-	-	-	-	-	-	-	-	- 2. Mining and quarrying				
2. การค้าปลีก และค้าส่ง	2.6	-	-	-	-	-	-	2.6	-	-	-	-	-	-	-	- 3. Manufacturing				
3. การผลิต	495.3	5.6	36.5	112.0	63.7	12.8	-	155.6	23.4	5.4	-	-	-	1.4	3. Manufacturing	- 4. Electricity, gas, steam and air conditioning supply				
4. โรงแรม ร้านอาหาร และเครื่องดื่ม	9.9	-	-	-	-	-	-	9.9	-	-	-	-	-	-	-	- 5. Water supply, sewerage, waste management and remediation activities				
5. การก่อสร้าง	0.8	-	0.3	-	-	-	-	-	-	-	-	-	-	-	-	- 6. Construction				
6. การขนส่ง	55.7	2.2	5.0	17.6	1.3	0.8	-	17.8	1.3	-	-	-	-	-	-	- 7. Wholesale and retail trade; repair of motor vehicles and motorcycles				
7. การค้าปลีก และค้าส่ง	575.5	9.5	46.4	67.6	67.4	52.0	-	203.8	36.9	7.1	-	-	-	-	-	- 8. Transportation and storage				
8. การค้าปลีก และค้าส่ง	60.3	-	0.3	4.0	4.7	2.0	-	30.7	6.5	2.6	-	-	-	-	-	- 9. Accommodation and food service activities				
9. กิจกรรมและบันเทิง	338.8	8.7	52.9	89.9	34.1	18.6	-	60.1	10.7	2.2	-	-	-	-	-	- 10. Information and communication				
10. กิจกรรมการเงินและการประกันภัย	42.8	-	0.3	0.3	1.1	1.1	-	37.4	1.8	-	-	-	-	-	-	- 11. Financial and insurance activities				
11. กิจกรรมการเงินและการประกันภัย	135.0	-	0.6	0.6	2.2	2.5	-	120.3	4.1	3.2	-	-	-	-	-	- 12. Real estate activities				
12. กิจกรรมอสังหาริมทรัพย์	40.0	-	4.9	4.9	4.4	0.9	-	21.3	2.8	-	-	-	-	-	-	- 13. Professional, scientific and technical activities				
13. กิจกรรมวิชาชีพ วิทยาศาสตร์ และเทคโนโลยี	76.9	-	-	-	3.6	-	-	66.9	6.4	-	-	-	-	-	-	- 14. Administrative and support service activities				
14. กิจกรรมการให้บริการสนับสนุน	95.8	2.1	11.5	18.1	6.4	4.7	-	32.5	5.1	1.9	-	-	-	-	-	- 15. Public administration and defence; compulsory social security				
15. การบริหารราชการ การป้องกันประเทศ และบริการสังคม	95.3	-	4.2	5.6	5.4	4.3	-	70.1	2.2	1.1	-	-	-	-	-	- 16. Education				
16. การศึกษา	97.7	-	2.6	4.9	2.8	2.4	-	58.7	-	25.5	-	-	-	-	-	- 17. Human health and social work activities				
17. กิจกรรมสุขภาพและการสังคมศาสตร์	87.7	-	2.2	3.4	12.7	3.0	-	46.8	11.0	1.6	-	-	-	-	-	- 18. Arts, entertainment and recreation				
18. กิจกรรมนันทนาการ และบันเทิง	20.5	1.9	2.1	2.0	1.4	2.5	-	7.9	0.6	-	-	-	-	-	-	- 19. Other service activities				
19. กิจกรรมบริการอื่น ๆ	86.8	1.4	8.4	21.5	15.8	3.3	-	14.9	1.2	-	-	-	-	-	-	- 20. Activities of households as employers; undifferentiated goods and services-producing activities of households for own use				
20. กิจกรรมการทำงานในครัวเรือน การผลิต และบริการที่ผลิตไว้เพื่อใช้เอง	102.2	20.2	21.4	32.3	5.6	1.5	-	2.7	5.1	-	-	-	-	-	-	- 21. Activities of extraterritorial organizations and bodies				
21. กิจกรรมขององค์การระหว่างประเทศ	1.5	-	-	-	-	0.9	-	0.6	-	-	-	-	-	-	-	- 22. Unknown				
22. ไม่ทราบ	41.8	-	-	-	3.9	5.0	-	27.9	1.2	-	-	-	-	-	-	- 22. Unknown				

รวมสายอาชีพ Including Short Course/Vocational

ตารางที่ 6 จำนวนผู้จ้างทำ งานตามสถานภาพทำงาน อาชีพ กรุงเทพมหานคร

TABLE 6 EMPLOYED PERSONS BY WORK STATUS, OCCUPATION , BANGKOK

ไตรมาสที่ 3/2559 : Quarter 3/2016

หน่วยนับ: in Thousands

อาชีพ	สถานภาพการทำงาน Work Status							OCCUPATION
	รวม	นายจ้าง	ลูกจ้างรัฐบาล	ลูกจ้างเอกชน	ทำงานส่วนตัว	ช่วยธุรกิจครอบครัว	การรวมกลุ่ม	
	Total	Employer	Government Employee	Private Employee	Own Account Worker	Unpaid Family Worker	Members of Producers' Cooperatives	
ยอดรวม	5,214.4	253.6	470.6	3,086.5	1,045.5	355.9	2.2	TOTAL
1. ผู้จัดการ ข้าราชการระดับอาวุโส และผู้ปฏิบัติงานหลาย	441.0	140.8	32.8	253.5	8.7	5.3	-	1. managers, senior officials and Legislators
2. ผู้ประกอบวิชาชีพด้านต่างๆ	616.7	11.3	153.4	401.8	43.7	5.2	1.4	2. Professionals
3. เจ้าหน้าที่เทคนิคและผู้ประกอบวิชาชีพที่เกี่ยวข้องกับด้านต่างๆ	522.7	13.8	72.3	386.4	40.9	9.3	-	3. Technicians and associate professionals
4. เสียน	401.6	0.6	85.5	297.3	3.4	14.7	-	4. Clerks
5. พนักงานบริการและผู้จำหน่ายสินค้า	1,460.5	46.9	43.7	548.2	566.5	255.1	-	5. Service workers and sell goods
6. ผู้ปฏิบัติงานที่มีชื่อไม่ดำเนินการเกษตร ไร่ ไม้ และประมง	16.3	0.7	4.5	3.8	6.3	1.1	-	6. Skilled agricultural forest and fishery workers
7. ช่างฝีมือ และผู้ปฏิบัติงานที่เกี่ยวข้อง	569.8	33.2	20.3	369.4	109.9	36.2	0.8	7. Craft and associate professionals
8. ผู้ควบคุมเครื่องจักรโรงงานและเครื่องจักร และผู้ปฏิบัติงานด้านการประกอบ	668.2	5.6	25.2	412.0	208.7	16.8	-	8. Plant and machine controllers and assemblers
9. ผู้ประกอบอาชีพงานพื้นฐาน	461.6	0.7	26.1	366.9	56.5	11.4	-	9. Elementary occupations
10. คนงานซึ่งมิได้จำแนกไว้ในหมวดอื่น	55.9	-	6.9	47.3	0.9	0.8	-	10. Workers not classifiable by occupation

ตารางที่ 6 จำนวนผู้มีงานทำ จำแนกตามสถานภาพทำงาน อาชีพ และเพศ กรุงเทพมหานคร
TABLE 6 EMPLOYED PERSONS BY WORK STATUS, OCCUPATION AND SEX, BANGKOK

ไตรมาสที่ 3/2559 : Quarter 3/2016

หน่วยเป็นพัน : in Thousands

อาชีพ	สถานภาพการทำงาน Work Status						การรวมกลุ่ม Members of Producers' Cooperatives	อาชีพ Occupation
	รวม Total	นายจ้าง Employer	ลูกจ้างรัฐบาล Government Employee	ลูกจ้างเอกชน Private Employee	Own Account Worker	จ้างสุจริต ครอบครัว Unpaid Family Worker		
ชาย								MALE
1. ผู้จัดการ ข้าราชการระดับอาวุโส และผู้บริหารอาวุโส	2,754.3	193.3	228.2	1,561.0	634.3	2.2	-	1. managers, senior officials and Legislators
2. ผู้ประกอบการวิสาหกิจต่าง ๆ	268.2	105.8	15.2	139.3	4.0	-	-	2. Professionals
3. เจ้าหน้าที่เทคนิคและผู้ประกอบการวิชาชีพที่เกี่ยวข้องกันด้านต่าง ๆ	300.3	8.1	62.8	193.8	32.5	1.4	1.4	3. Technicians and associate professionals
4. เสมียน	225.3	10.9	34.7	150.2	27.3	-	-	4. Clerks
5. พนักงานบริการและผู้จำหน่ายสินค้า	108.9	0.6	25.8	80.3	1.1	1.2	-	5. Service workers and sell goods
6. ผู้ปฏิบัติงานที่มีชื่อในด้านการเกษตร ป่าไม้ และประมง	678.9	29.1	28.3	259.1	266.2	96.1	-	6. Skilled agricultural forest and fishery workers
7. ผู้จัดการ และผู้ปฏิบัติงานที่เกี่ยวข้อง	11.9	0.7	2.1	2.9	6.3	-	-	7. Craft and associate professionals
8. ผู้ควบคุมเครื่องจักรโรงงานและเครื่องจักร และผู้ปฏิบัติงานด้านการประกอบ	454.6	31.9	19.8	302.9	81.7	17.4	0.8	8. Plant and machine controllers and assemblers
9. ผู้ประกอบอาชีพทางเทคนิค	510.7	5.6	25.2	284.3	187.1	8.6	-	9. Elementary occupations
10. คนงานซึ่งไม่ได้จำแนกไว้ในหมวดอื่น	170.2	0.7	11.1	127.1	27.3	4.0	-	10. Workers not classifiable by occupation
หญิง								FEMALE
1. ผู้จัดการ ข้าราชการระดับอาวุโส และผู้บริหารอาวุโส	2,460.1	60.3	242.4	1,525.5	411.2	220.6	-	1. managers, senior officials and Legislators
2. ผู้ประกอบการวิสาหกิจต่าง ๆ	172.9	35.1	17.6	114.3	4.7	1.3	-	2. Professionals
3. เจ้าหน้าที่เทคนิคและผู้ประกอบการวิชาชีพที่เกี่ยวข้องกันด้านต่าง ๆ	316.4	3.2	90.6	208.0	11.2	3.4	-	3. Technicians and associate professionals
4. เสมียน	297.4	2.9	37.7	236.2	13.6	7.0	-	4. Clerks
5. พนักงานบริการและผู้จำหน่ายสินค้า	292.7	-	59.8	217.0	2.4	13.6	-	5. Service workers and sell goods
6. ผู้ปฏิบัติงานที่มีชื่อในด้านการเกษตร ป่าไม้ และประมง	781.6	17.8	15.4	289.1	300.2	159.0	-	6. Skilled agricultural forest and fishery workers
7. ผู้จัดการ และผู้ปฏิบัติงานที่เกี่ยวข้อง	4.4	-	2.3	1.0	-	1.1	-	7. Craft and associate professionals
8. ผู้ควบคุมเครื่องจักรโรงงานและเครื่องจักร และผู้ปฏิบัติงานด้านการประกอบ	115.2	1.3	0.5	66.4	28.2	18.7	-	8. Plant and machine controllers and assemblers
9. ผู้ประกอบอาชีพทางเทคนิค	157.6	-	-	127.7	21.6	8.2	-	9. Elementary occupations
10. คนงานซึ่งไม่ได้จำแนกไว้ในหมวดอื่น	291.5	-	15.0	239.8	29.2	7.4	-	10. Workers not classifiable by occupation
	30.5	-	3.7	26.0	-	0.8	-	

ตารางที่ 7 จำนวนผู้มีงานทำ จำแนกตามสถานภาพทำงาน อุตสาหกรรม กรุงเทพมหานคร

TABLE 7 EMPLOYED PERSONS BY WORK STATUS, INDUSTRY, BANGKOK

ไตรมาสที่ 3/2559 : Quarter 3/2016

หน่วยเป็นพัน : in Thousands

อุตสาหกรรม	สถานภาพการทำงาน Work Status						INDUSTRY
	รวม	นายจ้าง	ลูกจ้างรัฐบาล	ลูกจ้างเอกชน	ทำงานส่วนตัว	ช่วยเหลือ ครอบครัว	
	Total	Employer	Government Employee	Private Employee	Own Account Worker	Unpaid Family Worker	Members of Producers' Cooperatives
ยอดรวม	5,214.4	253.6	470.6	3,086.5	1,045.5	355.9	2.2
1. เกษตรกรรม การป่าไม้ และการประมง	12.7	0.7	-	5.7	5.7	0.7	-
2. การทำเหมืองแร่ และเหมืองหิน	5.2	-	-	5.2	-	-	-
3. การผลิต	963.0	35.7	29.3	786.6	70.7	40.7	-
4. ไฟฟ้า ก๊าซ ไอน้ำ และระบบปรับอากาศ	21.7	-	21.7	-	-	-	-
5. การจัดหา น้ำ การจัดการและการบำบัดน้ำเสีย ของเสีย และสิ่งไม่ถูก	8.1	-	6.3	1.4	0.5	-	-
6. การก่อสร้าง	286.0	47.8	-	205.6	24.9	6.9	0.8
7. การขายส่ง และการขายปลีก การซ่อมยานยนต์	1,243.4	77.2	1.3	641.8	363.1	160.0	-
8. การขนส่ง และสถานที่เก็บสินค้า	398.7	4.7	61.3	147.5	182.8	2.4	-
9. ที่พักแรมและบริการด้านอาหาร	581.3	36.8	-	198.1	224.6	121.8	-
10. ข้อมูลข่าวสารและการสื่อสาร	109.0	2.1	11.6	89.0	5.2	1.2	-
11. กิจกรรมทางการเงินและการประกันภัย	234.6	-	31.6	200.9	2.1	-	-
12. กิจกรรมอสังหาริมทรัพย์	85.7	8.1	-	67.1	9.4	1.2	-
13. กิจกรรมทางวิชาชีพ วิทยาศาสตร์ และเทคนิค	167.6	15.2	3.8	107.9	35.3	4.1	1.4
14. กิจกรรมการบริหารและการสนับสนุน	222.9	6.4	0.9	195.2	17.3	3.0	-
15. การบริหารราชการ การป้องกันประเทศ การประกันสังคม	182.3	-	182.3	-	-	-	-
16. การศึกษา	147.7	4.0	70.4	69.4	3.0	0.9	-
17. กิจกรรมด้านสุขภาพและงานสังคมสงเคราะห์	127.4	2.6	45.7	75.1	3.4	0.8	-
18. ศิลปะ ความบันเทิง และนันทนาการ	53.0	2.6	2.3	20.8	23.7	3.7	-
19. กิจกรรมบริการด้านอื่น ๆ	160.2	8.7	2.1	68.3	73.1	8.0	-
20. กิจกรรมการจ้างงานในครัวเรือนส่วนบุคคล การผลิตสินค้าและบริการที่ขึ้นเองเพื่อใช้ในครัวเรือน	120.8	-	-	120.8	-	-	-
21. กิจกรรมขององค์การระหว่างประเทศ	3.8	-	-	3.8	-	-	-
22. ไม่ทราบ	79.3	0.9	-	76.7	0.9	0.8	-

ตารางที่ 7 จำนวนผู้จ้างทำ งานในสถานตามภาพทำงาน อุตสาหกรรม และเพศ กรุงเทพมหานคร
TABLE 7 EMPLOYED PERSONS BY WORK STATUS, INDUSTRY AND SEX, BANGKOK METROPOLIS

อุตสาหกรรม Industry	สถานภาพการทำงาน Work Status						การรวมกลุ่ม Members of Producers' Cooperatives	อุตสาหกรรม INDUSTRY	
	รวม Total	นายจ้าง Employer	ลูกจ้างรัฐบาล Government Employee	ลูกจ้างเอกชน Private Employee	ทำงานส่วนตัว Own Account Worker				ช่วยธุรกิจ ครอบครัว Unpaid Family Worker
					634.3	135.4			
							MALE		
ชาย	2,754.3	193.3	228.2	1,561.0	634.3	135.4	2.2		
1. เกษตรกรรม การประมง และป่าไม้	10.5	0.7	-	4.2	5.7	-	-	1. Agriculture, forestry and fishing	
2. การทำเหมืองแร่ และเหมืองหิน	2.6	-	-	2.6	-	-	-	2. Mining and quarrying	
3. การผลิต	467.6	29.4	14.6	375.2	34.4	14.0	-	3. Manufacturing	
4. ไฟฟ้า ก๊าซ ไอน้ำ และของใช้ในบ้าน	11.9	-	11.9	-	-	-	-	4. Electricity, gas, steam and air conditioning supply	
5. การจัดหา การจัดการและการบำบัดน้ำเสีย ของเสีย และสิ่งปฏิกูล	7.3	-	5.9	1.4	-	-	-	5. Water supply, sewerage, waste management and remediation activities	
6. การก่อสร้าง	230.3	46.2	-	155.1	23.8	4.4	0.8	6. Construction	
7. การขนส่ง และการพาณิชย์ การซ่อมยานยนต์	669.9	62.9	-	353.8	200.3	53.0	-	7. Wholesale and retail trade; repair of motor vehicles and motorcycles	
8. การขนส่ง และสถานที่ไม่ใช่สินค้า	338.4	4.0	44.7	113.0	174.8	1.8	-	8. Transportation and storage	
9. ที่พักแรมและบริการด้านอาหาร	245.5	15.9	-	89.0	89.7	50.9	-	9. Accommodation and food service activities	
10. ซุปเปอร์มาร์เก็ตและการค้าปลีก	66.2	2.1	7.0	51.9	5.2	-	-	10. Information and communication	
11. กิจกรรมทางวัฒนธรรม การบันเทิง กีฬา และนันทนาการ	99.5	-	14.0	84.8	0.8	-	-	11. Financial and insurance activities	
12. กิจกรรมก่อสร้างที่ปรึกษา วิทยาศาสตร์ และเทคโนโลยี	45.7	6.5	-	31.8	6.2	1.2	-	12. Real estate activities	
13. กิจกรรมทางวิชาชีพ วิทยาศาสตร์ และเทคโนโลยี	90.7	13.4	3.0	44.8	27.2	0.9	1.4	13. Professional, scientific and technical activities	
14. กิจกรรมการบริการและการบริการสนับสนุน	127.1	3.3	0.9	106.9	14.1	1.9	-	14. Administrative and support service activities	
15. การบริหารราชการ การป้องกันประเทศ การประปาในท้องถิ่น	86.9	-	86.9	-	-	-	-	15. Public administration and defence; compulsory social security	
16. การศึกษา	50.0	2.4	26.0	19.4	1.3	0.9	-	16. Education	
17. กิจกรรมด้านสุขภาพและการสังคมสงเคราะห์	39.7	-	11.0	27.9	0.9	-	-	17. Human health and social work activities	
18. ศิลปะ ความบันเทิง และนันทนาการ	32.5	2.6	1.0	10.6	16.8	1.6	-	18. Arts, entertainment and recreation	
19. กิจกรรมบริการด้านอื่น ๆ	73.4	3.9	1.3	31.2	32.2	4.9	-	19. Other service activities	
20. กิจกรรมการจ้างงานในครัวเรือนส่วนบุคคล การผลิตสินค้าและบริการที่ผู้จ้างทำไม่ได้ใช้ครัวเรือน	18.6	-	-	18.6	-	-	-	20. Activities of households as employers; undifferentiated goods and services-producing activities of households for own use	
21. กิจกรรมขององค์กรระหว่างประเทศ	2.4	-	-	2.4	-	-	-	21. Activities of extraterritorial organizations and bodies	
22. ไม่ทราบ	37.5	-	-	36.6	0.9	-	-	22. Unknown	
หญิง	2,460.1	60.3	242.4	1,525.5	411.2	220.6	-	FEMALE	
1. เกษตรกรรม การประมง และป่าไม้	2.2	-	-	1.5	-	0.7	-	1. Agriculture, forestry and fishing	
2. การทำเหมืองแร่ และเหมืองหิน	495.3	6.3	14.8	411.3	36.2	26.7	-	2. Mining and quarrying	
3. การผลิต	9.9	-	9.9	-	-	-	-	3. Manufacturing	
4. ไฟฟ้า ก๊าซ ไอน้ำ และของใช้ในบ้าน	0.8	-	0.3	-	0.5	-	-	4. Electricity, gas, steam and air conditioning supply	
5. การจัดหา การจัดการและการบำบัดน้ำเสีย ของเสีย และสิ่งปฏิกูล	55.7	1.6	-	50.5	1.1	2.5	-	5. Water supply, sewerage, waste management and remediation activities	
6. การก่อสร้าง	573.5	14.3	1.3	287.9	162.9	107.0	-	6. Construction	
7. การขนส่ง และการพาณิชย์ การซ่อมยานยนต์	60.3	0.7	16.6	34.4	7.9	0.6	-	7. Wholesale and retail trade; repair of motor vehicles and motorcycles	
8. การขนส่ง และสถานที่ไม่ใช่สินค้า	335.8	20.9	-	109.1	134.9	70.9	-	8. Transportation and storage	
9. ที่พักแรมและบริการด้านอาหาร	42.8	-	4.6	37.1	-	1.2	-	9. Accommodation and food service activities	
10. ซุปเปอร์มาร์เก็ตและการค้าปลีก	135.0	-	17.6	116.1	1.4	-	-	10. Information and communication	
11. กิจกรรมทางวัฒนธรรม การบันเทิง กีฬา และนันทนาการ	40.0	1.6	-	35.3	3.2	-	-	11. Financial and insurance activities	
12. กิจกรรมก่อสร้างที่ปรึกษา วิทยาศาสตร์ และเทคโนโลยี	76.9	1.8	0.8	63.1	8.1	3.2	-	12. Real estate activities	
13. กิจกรรมทางวิชาชีพ วิทยาศาสตร์ และเทคโนโลยี	95.8	3.1	-	88.3	3.2	1.1	-	13. Professional, scientific and technical activities	
14. กิจกรรมการบริการและการบริการสนับสนุน	95.3	-	95.3	-	-	-	-	14. Administrative and support service activities	
15. การบริหารราชการ การป้องกันประเทศ การประปาในท้องถิ่น	97.7	1.7	44.3	50.0	1.7	-	-	15. Public administration and defence; compulsory social security	
16. การศึกษา	87.7	2.6	34.7	47.3	2.5	0.8	-	16. Education	
17. กิจกรรมด้านสุขภาพและการสังคมสงเคราะห์	20.5	-	1.4	10.3	6.9	2.0	-	17. Human health and social work activities	
18. ศิลปะ ความบันเทิง และนันทนาการ	86.8	4.9	0.9	37.2	40.8	3.1	-	18. Arts, entertainment and recreation	
19. กิจกรรมบริการด้านอื่น ๆ	102.2	-	-	102.2	-	-	-	19. Other service activities	
20. กิจกรรมการจ้างงานในครัวเรือนส่วนบุคคล การผลิตสินค้าและบริการที่ผู้จ้างทำไม่ได้ใช้ครัวเรือน	1.5	-	-	1.5	-	-	-	20. Activities of households as employers; undifferentiated goods and services-producing activities of households for own use	
21. กิจกรรมขององค์กรระหว่างประเทศ	41.8	0.9	-	40.1	-	0.8	-	21. Activities of extraterritorial organizations and bodies	
22. ไม่ทราบ								22. Unknown	

ไตรมาสที่ 2:2559 : Quarter 3:2016

หน่วยนับพัน : In Thousands

TABLE 8 EMPLOYED PERSONS BY OCCUPATION AND INDUSTRY, BANGKOK METROPOLIS

อาชีพ Occupation	อุตสาหกรรม Industry										TOTAL	Occupation	
	การเกษตร Agriculture	เหมืองแร่ Mining	การผลิต Manufacturing	ไฟฟ้า Electricity	ก๊าซ Gas	น้ำประปา Water supply	ก่อสร้าง Construction	ค้าปลีก Retail	การขนส่ง Transportation	บริการ Accommodation			ข้อมูล Information and communication
รวม Total	52,144	127	5.2	76,500	2,117	0.1	28,600	12,404	3,987	501.3	10,900	2,346	2,346
1. ผู้บริการทางธุรกิจ และผู้บริหาร และผู้บริหาร และผู้บริหาร	441.0	-	1.0	88.3	2.8	-	38.9	1,179	20.2	45.8	14.1	50.3	1.0, managers, senior officials and legislators
2. ผู้บริหาร และผู้บริหาร และผู้บริหาร	6,647	-	4.3	90.0	8.2	0.7	28.3	15.6	12.7	4.3	49.8	33.7	2. Professionals
3. ผู้บริหาร และผู้บริหาร และผู้บริหาร	5,227	-	-	100.1	2.3	0.8	24.6	68.2	21.2	10.2	22.3	81.8	3. Technicians and associate professionals
4. พนักงาน และผู้บริหาร และผู้บริหาร	401.6	-	-	70.9	3.5	1.0	10.2	74.9	38.1	17.3	9.3	52.2	4. Clerks
5. พนักงาน และผู้บริหาร และผู้บริหาร	14,605	-	-	21.0	-	-	3.1	678.7	26.8	435.4	2.3	5.9	5. Service workers and sell goods
6. ผู้บริหาร และผู้บริหาร และผู้บริหาร	16.5	70	-	1.5	-	-	-	-	0.6	-	-	-	6. Skilled agricultural, forest and fishery workers
7. พนักงาน และผู้บริหาร และผู้บริหาร	569.8	-	-	201.0	3.7	2.8	148.4	98.9	13.3	5.2	9.3	2.1	7. Craft and associate professionals
8. ผู้บริหาร และผู้บริหาร และผู้บริหาร	682	-	-	297.7	-	2.1	7.4	68.4	251.3	6.8	1.2	6.0	8. Plant and machine operators and assemblers
9. ผู้บริหาร และผู้บริหาร และผู้บริหาร	461.6	5.7	-	90.0	-	0.8	25.1	82.8	14.5	35.1	0.8	1.4	9. Elementary occupations
10. พนักงาน และผู้บริหาร และผู้บริหาร	59.9	-	-	2.4	1.2	-	-	-	-	1.2	-	1.3	10. Workers not classifiable by occupation

TABLE 8. EMPLOYED PERSONS BY OCCUPATION AND INDUSTRY, BANGKOK METROPOLIS (Cont.)

อาชีพ Occupation	อุตสาหกรรม (Industry)										รวม Total	ไม่รู้ Unknown	LAST OCCUPATION
	การค้า Retail trade	กิจกรรมทางเทคนิค Professional, scientific, technical activities	การสนับสนุน Administrative support or service activities	การศึกษา Education	สุขภาพและงานสังคม Health and social work	การบันเทิง Arts, entertainment and recreation	บริการอื่น Other service	กิจกรรมในครัวเรือน Activities of household	บริการ Unknown	ไม่ทราบ Unknown			
รวม TOTAL	85.7	107.6	222.9	182.3	127.4	53.0	160.2	120.8	3.8	79.3	TOTAL		
1. ผู้บริการทางธุรกิจ และผู้จัดการ และผู้จัดการ และผู้จัดการ	15.3	11.7	9.0	7.5	8.9	0.5	3.4	-	1.6	3.3	1. managers, senior officials and legislators		
2. ผู้ควบคุมเครื่องจักร และช่างเทคนิค	4.1	82.9	14.4	46.5	56.2	14.9	6.1	-	-	6.8	2. Professionals		
3. พนักงานขาย และผู้ให้บริการ และผู้ให้บริการ	17.7	52.2	14.2	37.7	25.2	12.0	16.1	-	-	4.7	3. Technicians and associate professionals		
4. พนักงาน และช่างเทคนิค	10.4	13.3	30.6	29.5	14.0	2.5	2.2	-	-	9.9	4. Clerks		
5. พนักงานบริการ และผู้ให้บริการ	27.2	-	78.0	17.4	19.8	14.8	64.1	23.5	2.3	4.0	5. Service workers and sales jobs		
6. ผู้ปฏิบัติงาน และผู้ให้บริการ	0.2	-	2.6	4.5	-	-	-	-	-	-	6. Skilled agricultural, forest and fishery workers		
7. พนักงาน และผู้ให้บริการ	4.1	5.8	5.2	1.4	3.3	-	23.9	-	-	1.4	7. Craft and associate professions		
8. ผู้ควบคุมเครื่องจักร และผู้ให้บริการ	-	0.7	18.2	10.4	3.3	1.9	12.0	11.7	-	5.9	8. Plant and machine operators and assemblers		
9. ผู้บริการ และผู้ให้บริการ	6.8	-	50.6	21.5	2.9	6.2	32.4	80.5	-	0.9	9. Elementary occupations		
10. พนักงาน และผู้ให้บริการ	-	1.0	-	4.0	2.3	-	-	-	-	48.2	10. Workers not classified by occupation		

หน่วยนับ: 10,000 คน

ตารางที่ 8 จำนวนผู้จ้างงาน จำแนกตามอาชีพ อุตสาหกรรมและเพศ กรุงเทพมหานคร
TABLE 8 EMPLOYED PERSONS BY OCCUPATION, INDUSTRY AND SEX, BANGKOK METROPOLIS

อาชีพ Occupation	อุตสาหกรรม Industry										รวม Total	ผู้จ้างงาน จำนวน Agriculture	การทำเหมืองแร่และหิน Mining	การผลิต Manufacturing	ไฟฟ้า ก๊าซ และน้ำร้อน Electricity	การจำหน่าย น้ำประปา และน้ำเสีย Water supply	การก่อสร้าง Construction	การขายส่ง การขายปลีก การส่งต่อ wholesaler retailer	การขนส่งและ การเก็บ Transportation	ที่พักและ บริการที่พักรวม Accommodation and food service	ข้อมูลข่าวสาร และสื่อสาร Information	บริการทางการเงิน และ การประกันภัย Financial intermediation	อาชีพ Occupation											
	การปลูก และปศุสัตว์ Agriculture	การขุด เหมืองแร่ และหิน Mining	การผลิต Manufacturing	ไฟฟ้า ก๊าซ และน้ำร้อน Electricity	การจำหน่าย น้ำประปา และน้ำเสีย Water supply	การก่อสร้าง Construction	การขายส่ง การขายปลีก การส่งต่อ wholesaler retailer	การขนส่งและ การเก็บ Transportation	ที่พักและ บริการที่พักรวม Accommodation and food service	ข้อมูลข่าวสาร และสื่อสาร Information														บริการทางการเงิน และ การประกันภัย Financial intermediation	อาชีพ Occupation									
ชาย Male	2,754.3	10.5	2.6	467.6	11.9	7.3	230.3	693.9	338.4	245.5	66.2	99.5	250	1. managers, senior officials and Legislators	17.8	32.4	13.3	1.5	-	-	2.1	6.0	0.8	0.7	135.0	25.3	15.9	49.4	38.9	4.4	-	-	0.6	0.6
1. ผู้จัดการ ข้าราชการระดับอาวุโส และผู้ปฏิบัติงานอาวุโส	268.2	-	1.0	50.6	1.9	-	33.6	73.8	13.9	23.8	7.8	99.5	250	1. managers, senior officials and Legislators	17.8	32.4	13.3	1.5	-	-	2.1	6.0	0.8	0.7	135.0	25.3	15.9	49.4	38.9	4.4	-	-	0.6	0.6
2. ผู้ประกอบธุรกิจส่วนตัวต่างๆ	300.3	-	1.7	41.6	4.0	0.7	20.9	28.1	9.5	2.6	33.4	17.8	32.4	2. Professionals	11.6	7.0	186.4	-	-	-	9.3	1.2	0.6	0.7	10.0	1.0	1.8	2.3	2.0	1.0	-	-	0.3	0.3
3. เจ้าหน้าที่เทคนิคและผู้ประกอบอาชีพที่เกี่ยวข้องกันต่างๆ	225.3	-	-	35.1	1.1	0.8	21.5	27.7	11.2	5.9	11.6	32.4	11.6	3. Technicians and associate professionals	2.4	186.4	-	-	-	-	1.2	0.6	0.7	10.0	1.0	1.8	2.3	2.0	1.0	-	-	0.3	0.3	
4. แพทย์	108.9	-	-	19.4	0.6	1.0	1.2	18.1	2.08	7.0	2.4	13.3	13.3	4. Clerks	186.4	-	-	-	-	-	9.3	1.2	0.6	0.7	10.0	1.0	1.8	2.3	2.0	1.0	-	-	0.3	0.3
5. พนักงานบริการและผู้จำหน่ายสินค้า	678.9	-	-	7.6	-	-	3.1	316.3	14.3	-	-	1.5	1.5	5. Service workers and sell goods workers	-	-	-	-	-	-	1.2	0.6	0.7	10.0	1.0	1.8	2.3	2.0	1.0	-	-	0.3	0.3	
6. ผู้ปฏิบัติงานที่มีฝีมือในด้านการเกษตร ป่าไม้ และประมง	11.9	6.4	-	1.5	-	-	-	-	0.3	-	-	-	-	6. Skilled agricultural, forest and fishery workers	-	-	-	-	-	-	9.3	1.2	0.6	0.7	10.0	1.0	1.8	2.3	2.0	1.0	-	-	0.3	0.3
7. ข้าราชการ และผู้ปฏิบัติงานที่เกี่ยวข้อง	454.6	-	-	164.3	3.7	2.8	130.0	87.9	13.3	2.4	9.3	2.1	6.0	7. Craft and associate professionals	-	-	-	-	-	-	1.2	0.6	0.7	10.0	1.0	1.8	2.3	2.0	1.0	-	-	0.3	0.3	
8. ผู้ควบคุมเครื่องจักรโรงงานและเครื่องจักรและผู้ปฏิบัติงานด้านการประกอบ	510.7	-	-	117.0	-	2.1	7.4	65.8	244.1	5.8	1.2	6.0	6.0	8. Plant and machine controllers and assemblers	-	-	-	-	-	-	0.6	0.7	10.0	1.0	1.8	2.3	2.0	1.0	-	-	0.3	0.3		
9. ผู้ประกอบอาชีพงานพื้นฐาน	170.2	4.2	-	30.6	-	-	12.6	52.3	10.8	10.4	0.6	0.8	0.8	9. Elementary occupations	-	-	-	-	-	-	1.2	0.6	0.7	10.0	1.0	1.8	2.3	2.0	1.0	-	-	0.3	0.3	
10. คนงานที่มีฝีมือในโรงงานผลิตสิ่งทอ	25.4	-	-	-	0.6	-	-	-	-	1.2	-	-	-	10. Workers not classifiable by occupation	-	-	-	-	-	-	0.6	0.7	10.0	1.0	1.8	2.3	2.0	1.0	-	-	0.3	0.3		
หญิง Female	2,460.1	2.2	2.6	495.3	9.9	0.8	55.7	573.5	60.3	335.8	42.8	135.0	25.3	1. managers, senior officials and Legislators	49.4	38.9	4.4	-	-	-	9.3	1.2	0.6	0.7	10.0	1.0	1.8	2.3	2.0	1.0	-	-	0.3	0.3
1. ผู้จัดการ ข้าราชการระดับอาวุโส และผู้ปฏิบัติงานอาวุโส	172.9	-	-	37.7	0.9	-	5.3	44.1	6.3	22.0	6.3	135.0	25.3	1. managers, senior officials and Legislators	49.4	38.9	4.4	-	-	-	9.3	1.2	0.6	0.7	10.0	1.0	1.8	2.3	2.0	1.0	-	-	0.3	0.3
2. ผู้ประกอบธุรกิจส่วนตัวต่างๆ	316.4	-	2.6	48.4	4.2	-	7.5	25.5	3.2	1.8	16.4	15.9	15.9	2. Professionals	11.6	7.0	186.4	-	-	-	9.3	1.2	0.6	0.7	10.0	1.0	1.8	2.3	2.0	1.0	-	-	0.3	0.3
3. เจ้าหน้าที่เทคนิคและผู้ประกอบอาชีพที่เกี่ยวข้องกันต่างๆ	297.4	-	-	65.0	1.2	-	3.1	40.5	10.0	4.3	10.6	32.4	11.6	3. Technicians and associate professionals	2.4	186.4	-	-	-	-	1.2	0.6	0.7	10.0	1.0	1.8	2.3	2.0	1.0	-	-	0.3	0.3	
4. แพทย์	292.7	-	-	51.5	3.0	-	8.9	56.8	17.2	10.3	7.0	13.3	13.3	4. Clerks	186.4	-	-	-	-	-	9.3	1.2	0.6	0.7	10.0	1.0	1.8	2.3	2.0	1.0	-	-	0.3	0.3
5. พนักงานบริการและผู้จำหน่ายสินค้า	781.6	-	-	13.4	-	-	-	362.4	12.5	269.1	2.3	4.4	4.4	5. Service workers and sell goods workers	-	-	-	-	-	-	1.2	0.6	0.7	10.0	1.0	1.8	2.3	2.0	1.0	-	-	0.3	0.3	
6. ผู้ปฏิบัติงานที่มีฝีมือในด้านการเกษตร ป่าไม้ และประมง	4.4	0.7	-	-	-	-	-	-	0.3	-	-	-	-	6. Skilled agricultural, forest and fishery workers	-	-	-	-	-	-	9.3	1.2	0.6	0.7	10.0	1.0	1.8	2.3	2.0	1.0	-	-	0.3	0.3
7. ข้าราชการ และผู้ปฏิบัติงานที่เกี่ยวข้อง	115.2	-	-	76.7	-	-	18.4	11.0	-	2.7	-	2.1	6.0	7. Craft and associate professionals	-	-	-	-	-	-	1.2	0.6	0.7	10.0	1.0	1.8	2.3	2.0	1.0	-	-	0.3	0.3	
8. ผู้ควบคุมเครื่องจักรโรงงานและเครื่องจักรและผู้ปฏิบัติงานด้านการประกอบ	157.6	-	-	140.7	-	-	-	2.6	7.2	1.0	-	6.0	6.0	8. Plant and machine controllers and assemblers	-	-	-	-	-	-	0.6	0.7	10.0	1.0	1.8	2.3	2.0	1.0	-	-	0.3	0.3		
9. ผู้ประกอบอาชีพงานพื้นฐาน	291.5	1.5	-	59.5	-	0.8	12.6	30.5	3.7	24.7	0.3	0.6	0.6	9. Elementary occupations	-	-	-	-	-	-	1.2	0.6	0.7	10.0	1.0	1.8	2.3	2.0	1.0	-	-	0.3	0.3	
10. คนงานที่มีฝีมือในโรงงานผลิตสิ่งทอ	30.5	-	-	2.4	0.6	-	-	-	-	-	-	-	-	10. Workers not classifiable by occupation	-	-	-	-	-	-	0.6	0.7	10.0	1.0	1.8	2.3	2.0	1.0	-	-	0.3	0.3		

ตารางที่ 6 จำนวนผู้มีงานทำ จำแนกตามอาชีพ อุตสาหกรรมและเพศ กรุงเทพมหานคร (ต่อ)
TABLE 6 EMPLOYED PERSONS BY OCCUPATION, INDUSTRY AND SEX, BANGKOK METROPOLIS (Contd.)

อาชีพ Occupation	อุตสาหกรรม (ต่อ) Industry (Contd.)										จำนวนครัวเรือน ในครอบครัว Activities of household	นอกนอกราชอาณาจักร Extra-territorial	ไม่ทราบ Unknown	LAST OCCUPATION
	กิจกรรมอสังหาริมทรัพย์ Real estate activities	กิจกรรมทางวิชาชีพ และเทคนิค Professional-technical activities	การบริหารงาน และให้บริการ Administrative and support service activities	การบริหารราชการ และบริหาร Public administration	การศึกษา Education	กิจกรรมด้านสุขภาพ และสังคม Health and social work	ศิลปะ การบันเทิง และนันทนาการ Art, entertainment and recreation	บริการอื่น ๆ Other service	งานบริการอื่น ๆ Activities of household	กิจกรรมนอกนอกราชอาณาจักร Extra-territorial				
ชาย	45.7	90.7	127.1	86.9	50.0	39.7	32.5	73.4	18.6	2.4	37.5	MALE		
1. ผู้จัดการ ข้าราชการระดับอาวุโส และผู้บริหารงาน	10.7	8.5	5.8	3.1	4.8	-	0.8	1.3	-	1.0	0.9	1. managers, senior officials and Legislators		
2. ผู้ประกอบการระดับต่าง ๆ	1.7	45.9	8.2	19.7	32.2	17.0	10.5	0.5	-	-	4.5	2. Professionals		
3. เจ้าหน้าที่เทคนิคและผู้ประกอบอาชีพที่เกี่ยวข้องกันต่าง ๆ	8.4	28.8	1.2	18.1	3.9	2.6	7.1	7.4	-	-	0.6	3. Technicians and associate professionals		
4. เติมนิว	3.1	1.6	6.9	5.8	1.0	3.4	1.0	0.6	-	-	1.7	4. Clerks		
5. พนักงานบริการและผู้จำหน่ายปลีก	14.7	-	69.6	15.7	5.0	8.9	8.6	22.4	0.5	1.4	3.0	5. Service workers and sell goods		
6. ผู้ปฏิบัติงานที่มีฝีมือในด้านการเกษตร ป่าไม้ และประมง	0.2	-	1.4	2.1	-	-	-	-	-	-	-	6. Skilled agricultural forest and fishery workers		
7. ช่างฝีมือ และผู้ปฏิบัติงานที่เกี่ยวข้อง	4.1	4.3	5.2	1.0	-	3.3	-	19.5	-	-	1.4	7. Craft and associate professionals		
8. ผู้ควบคุมเครื่องจักรโรงงานและเครื่องจักร และผู้ปฏิบัติงานด้านการประกอบ	-	0.7	18.2	10.4	3.3	2.7	1.9	6.6	11.7	-	5.9	8. Plant and machine controllers and assemblers		
9. ผู้ประกอบช่างงานที่ฐาน	2.8	-	10.6	9.0	-	0.6	2.7	15.1	6.3	-	0.9	9. Elementary occupations		
10. คนงานที่มีฝีมือในโรงงาน	-	1.0	-	2.0	-	1.2	-	-	-	-	18.7	10. Workers not classifiable by occupation		
หญิง	40.0	76.9	95.8	95.3	97.7	87.7	20.5	86.8	102.2	1.5	41.8	FEMALE		
1. ผู้จัดการ ข้าราชการระดับอาวุโส และผู้บริหารงาน	4.6	3.2	3.2	4.3	4.1	0.5	-	2.1	-	0.6	2.4	1. managers, senior officials and Legislators		
2. ผู้ประกอบการระดับต่าง ๆ	2.4	37.0	6.2	26.8	67.2	39.1	4.4	5.6	-	-	2.3	2. Professionals		
3. เจ้าหน้าที่เทคนิคและผู้ประกอบอาชีพที่เกี่ยวข้องกันต่าง ๆ	9.3	23.5	13.0	21.5	5.8	22.5	4.9	8.8	-	-	4.0	3. Technicians and associate professionals		
4. เติมนิว	7.3	11.8	23.7	23.7	10.8	10.6	1.5	1.6	-	-	8.2	4. Clerks		
5. พนักงานบริการและผู้จำหน่ายปลีก	12.5	-	8.5	1.7	6.3	10.9	6.2	41.6	28.0	0.9	1.0	5. Service workers and sell goods		
6. ผู้ปฏิบัติงานที่มีฝีมือในด้านการเกษตร ป่าไม้ และประมง	-	-	1.2	2.3	-	-	-	-	-	-	-	6. Skilled agricultural forest and fishery workers		
7. ช่างฝีมือ และผู้ปฏิบัติงานที่เกี่ยวข้อง	-	1.5	-	0.5	-	-	-	4.4	-	-	-	7. Craft and associate professionals		
8. ผู้ควบคุมเครื่องจักรโรงงานและเครื่องจักร และผู้ปฏิบัติงานด้านการประกอบ	-	-	-	-	-	0.7	-	5.5	-	-	-	8. Plant and machine controllers and assemblers		
9. ผู้ประกอบช่างงานที่ฐาน	4.0	-	40.1	12.4	3.5	2.3	3.5	17.4	74.2	-	-	9. Elementary occupations		
10. คนงานที่มีฝีมือในโรงงาน	-	-	-	2.1	-	1.0	-	-	-	-	23.8	10. Workers not classifiable by occupation		

ตารางที่ 9 จำนวนผู้ทำงาน ชั่วโมงต่อสัปดาห์ โดยอาชีพ ชั่วโมงต่อสัปดาห์ที่ทำงานได้เพิ่ม กรณีงานพิเศษและการทำงานพิเศษ แยกเพศ กรุงเทพมหานคร
TABLE 9 EMPLOYED PERSONS BY OCCUPATION, HOURS WORKED PER WEEK, AVAILABILITY FOR ADDITIONAL WORK AND SEX, BANGKOK METROPOLIS

อาชีพ Occupation	จำนวนผู้ทำงาน Total	ผู้จัดการ ผู้บริหาร Legislators & Managers	ผู้ประกอบอาชีพ อิสระ Professional	เจ้าพนักงาน และช่างเทคนิค Technicians	เสมียน Clerks	พนักงานบริการ ผู้ให้บริการ Service Workers	การเกษตร ปศุสัตว์ Agricultural & Fishery	ช่างควบคุมเครื่องจักร Plant & Machine controls	ผู้ประกอบอาชีพ ขั้นต้น Elementary occupations	รวม ไม่ สามารถ ระบุ อาชีพ ได้ Net classifiable	ชั่วโมงทำงานต่อสัปดาห์ Hours worked per week		ชั่วโมงทำงาน ที่สามารถ ทำงาน เพิ่ม ได้ Additional work available
											จำนวนผู้ทำงาน Total	ชั่วโมงทำงาน ต่อสัปดาห์ Hours worked per week	
ชาย	2,194.3	266.2	300.3	255.3	108.9	678.9	111.9	510.7	170.2	25.4	Male	Hours worked, sex and availability for additional work	
หญิง	2,151.4	268.2	299.4	255.3	108.9	678.9	111.9	510.7	168.1	25.4	Female		
รวม	4,345.7	534.4	599.7	510.6	217.8	1,357.8	223.8	1,021.4	338.3	50.8	Total		
1-9 ชั่วโมง	1.2	-	-	-	-	1.8	-	0.6	1.5	1.1	1-9 hours		
10-19 ชั่วโมง	1.6	-	-	0.7	-	1.8	-	0.6	0.9	-	10-19 hours		
20-29 ชั่วโมง	0.9	-	-	0.7	-	1.0	-	-	-	-	20-29 hours		
30-34 ชั่วโมง	4.4	-	2.2	0.7	-	1.0	-	0.5	-	-	30-34 hours		
35-39 ชั่วโมง	4.4	-	2.2	0.7	-	1.0	-	0.5	-	-	35-39 hours		
40-49 ชั่วโมง	16.3	2.3	4.0	0.7	-	4.1	-	2.2	2.9	-	40-49 hours		
50 ชั่วโมงขึ้นไป	15.4	2.3	3.1	-	-	4.1	-	2.2	2.9	-	50 hours and over		
รวม	26.3	4.3	1.8	3.0	-	7.4	-	4.9	1.3	-	Total		
ชาย	26.3	4.3	1.8	3.0	-	7.4	-	4.9	1.3	-	Male		
หญิง	12.79	10.9	3.22	1.79	10.4	20.8	1.1	12.4	7.9	0.7	Female		
รวม	12.79	10.9	3.22	1.79	10.4	20.8	1.1	12.4	7.9	0.7	Total		
1-9 ชั่วโมง	20,980	256.1	2,074	1,951	91.6	403.0	8.2	339.2	122.2	224	1-9 hours		
10-19 ชั่วโมง	20,980	256.1	2,074	1,951	91.6	403.0	8.2	339.2	122.2	224	10-19 hours		
20-29 ชั่วโมง	5,245	14.5	12.9	8.0	6.9	200.8	2.6	152.7	33.5	1.2	20-29 hours		
30-34 ชั่วโมง	5,245	14.5	12.9	8.0	6.9	200.8	2.6	152.7	33.5	1.2	30-34 hours		
35-39 ชั่วโมง	2,460.1	172.9	316.4	297.4	292.7	781.6	4.4	157.6	291.5	30.5	35-39 hours		
40-49 ชั่วโมง	2,459.6	172.9	316.4	297.4	292.7	781.6	4.4	157.6	291.5	30.5	40-49 hours		
50 ชั่วโมงขึ้นไป	1.5	-	-	0.6	-	-	-	-	0.5	-	50 hours and over		
รวม	0.4	-	-	0.6	-	-	-	-	0.4	-	Total		
1-9 ชั่วโมง	1.1	-	-	0.6	-	-	-	-	0.5	-	1-9 hours		
10-19 ชั่วโมง	0.4	-	-	-	-	-	-	-	0.4	-	10-19 hours		
20-29 ชั่วโมง	0.4	-	-	-	-	-	-	-	0.4	-	20-29 hours		
30-34 ชั่วโมง	21.3	0.6	1.2	1.8	-	10.3	-	1.6	1.9	-	30-34 hours		
35-39 ชั่วโมง	21.3	0.6	1.2	1.8	-	10.3	-	1.6	1.9	-	35-39 hours		
40-49 ชั่วโมง	1,631	11.2	51.3	26.1	35.2	22.3	0.6	2.3	12.1	2.1	40-49 hours		
50 ชั่วโมงขึ้นไป	1,626.3	151.5	256.3	254.1	249.5	450.1	3.8	92.6	213.1	28.4	50 hours and over		
รวม	1,626.3	151.5	256.3	254.1	249.5	450.1	3.8	92.6	213.1	28.4	Total		
ชาย	4,294	9.3	6.9	11.7	8.0	200.2	-	20.1	58.7	-	Male		
หญิง	4,294	9.3	6.9	11.7	8.0	200.2	-	20.1	58.7	-	Female		

หน่วยนับเป็นพัน : in Thousands

ตารางที่ 10 จำนวนผู้รับงาน จำนวนคนอุตสาหกรรม จำนวนชั่วโมงทำงานต่อสัปดาห์ กรณีเวลาพิเศษและต่อการทำงานพิเศษ กรุงเทพมหานคร

TABLE 10 EMPLOYED PERSONS BY INDUSTRY, HOURS WORKED PER WEEK, AVAILABILITY FOR ADDITIONAL WORK, BANGKOK

ไตรมาสที่ 3/2559 : Quarter 3/2016

หน่วยนับพัน : in Thousands

จำนวนชั่วโมงทำงาน และ การใช้เวลาพิเศษ และต่อการทำงานพิเศษ	อุตสาหกรรม - Industry										รวม	HOURS WORKED, AND AVAILABILITY FOR ADDITIONAL WORK
	เกษตรกรรม และปศุสัตว์	เหมืองแร่และหิน	การผลิต	ไฟฟ้า ก๊าซ ไนโตรเจนอื่น ๆ	จัดจำหน่าย น้ำดื่ม ขยะและเศษเสว	ก่อสร้าง	การค้าปลีก การขายส่ง การซ่อมยานพาหนะ	การขนส่งและ สถานที่สินค้า	ที่พักแรมและ บริการอาหาร	ข้อมูลข่าวสาร และสื่อสาร		
Total	Agriculture	Mining	Manu- facturing	Electricity	Water supply sewerage, waste	Construction	whole sale&retail	Transportation and storage	Accommodation and food service	Information and communication	Financial Intermediation	TOTAL
5,214.4	12.7	5.2	963.0	21.7	8.1	286.0	1,243.4	398.7	581.3	109.0	234.6	234.6
มี 3.4	-	0.4	-	-	-	-	-	-	-	-	-	Available
ไม่มี 5,211.0	12.7	5.2	962.6	21.7	8.1	286.0	1,243.4	398.7	581.3	109.0	234.6	Net available
มีจำนวนชั่วโมงไม่ทำงาน 6.9	-	-	0.4	-	-	0.4	2.7	0.6	-	-	-	With job not work
มี 1.6	-	-	0.4	-	-	-	-	-	-	-	-	Available
ไม่มี 5.3	-	-	-	-	-	0.4	2.7	0.6	-	-	-	Not available
1-9 ชั่วโมง 1.9	-	-	-	-	-	-	0.4	-	-	-	-	Not available 1-9 hours
มี 0.9	-	-	-	-	-	-	-	-	-	-	-	Available
ไม่มี 1.0	-	-	-	-	-	-	0.4	-	-	-	-	Not available
10-19 ชั่วโมง 6.0	-	-	-	-	0.5	0.5	-	-	2.0	-	-	Not available 10-19 hours
มี 6.0	-	-	-	-	-	-	-	-	-	-	-	Available
ไม่มี 32.8	-	-	0.8	-	0.5	0.5	-	-	2.0	-	-	Not available
20-29 ชั่วโมง 0.9	-	-	-	-	-	0.9	13.0	1.5	5.6	-	-	Not available 20-29 hours
มี 0.9	-	-	-	-	-	-	-	-	-	-	-	Available
ไม่มี 31.9	-	-	0.8	-	-	0.9	13.0	1.5	5.6	-	-	Not available
30-34 ชั่วโมง 47.6	-	-	7.3	-	-	3.0	13.4	5.0	4.8	-	-	Not available 30-34 hours
มี 47.6	-	-	7.3	-	-	3.0	13.4	5.0	4.8	-	-	Available
ไม่มี 291.0	2.7	-	8.7	5.5	1.3	1.9	15.0	16.9	17.7	4.6	8.8	Not available 35-39 hours
35-39 ชั่วโมง 291.0	2.7	-	8.7	5.5	1.3	1.9	15.0	16.9	17.7	4.6	8.8	Not available
มี 3,874.3	6.5	5.2	858.1	15.7	6.4	246.5	897.0	241.4	357.6	99.7	218.3	Available 40-49 hours
ไม่มี 3,874.3	6.5	5.2	858.1	15.7	6.4	246.5	897.0	241.4	357.6	99.7	218.3	Not available
50 ชั่วโมงขึ้นไป 953.9	3.6	-	87.7	0.5	-	32.8	301.9	133.3	193.7	4.7	3.1	Available 50 hours and over
มี 953.9	3.6	-	87.7	0.5	-	32.8	301.9	133.3	193.7	4.7	3.1	Not available
ไม่มี 953.9	3.6	-	87.7	0.5	-	32.8	301.9	133.3	193.7	4.7	3.1	Not available

ตารางที่ 10 จำนวนผู้ปฏิบัติงาน จำแนกตามอุตสาหกรรม จำนวนชั่วโมงทำงานต่อสัปดาห์ การมีงานหรือความต้องการทำงานเพิ่มขึ้น กรุงเทพมหานคร (ต่อ)

TABLE 10 EMPLOYED PERSONS BY INDUSTRY, HOURS WORKED PER WEEK, AVAILABILITY FOR ADDITIONAL WORK, BANGKOK (Contd.)

ไตรมาสที่ 3/2559 : Quarter 3/2016 หน่วยนับพัน : in Thousands

จำนวนชั่วโมงทำงาน และ การมีงานหรือความต้องการทำงานเพิ่มขึ้น	กิจกรรม อสังหาริมทรัพย์ Real estate activities	กิจกรรมทางวิชาชีพ วิทยาศาสตร์และเทคนิค Professional/scientific technical activities	การบริหารสนับสนุน และเชิงบริหาร Administrative support service activities	บริการราชการ องค์กรปกครองส่วนท้องถิ่น Public administration	การศึกษา Education	อุตสาหกรรม (ต่อ) Industry (Contd.)		บริการด้านบริการอื่น ๆ Other service	งานในครัวเรือน Activities of household	กิจกรรมขององค์กร Extra-territorial	ไม่ทราบ Unknown	HOURS WORKED, AND AVAILABILITY FOR ADDITIONAL WORK
						การดูแลสุขภาพ Health and social work	ศิลปะ ความบันเทิง และนันทนาการ Art, entertainment					
ยอดรวม	85.7	167.6	222.9	182.3	147.7	127.4	53.0	160.2	120.8	3.8	79.3	TOTAL
มี	-	-	-	-	0.9	-	-	2.1	-	-	-	Available
ไม่มี	85.7	167.6	222.9	182.3	146.8	127.4	53.0	158.2	120.8	3.8	79.3	Not available
มีงานหรือความต้องการทำงานเพิ่มขึ้น	-	-	0.6	-	-	-	-	1.2	-	-	1.1	With job not work
มี	-	-	-	-	-	-	-	1.2	-	-	-	Available
ไม่มี	-	-	0.6	-	-	-	-	-	-	-	1.1	Not available
1-9 ชั่วโมง	-	-	-	-	-	-	0.7	0.9	-	-	-	1-9 hours
มี	-	-	-	-	-	-	-	0.9	-	-	-	Available
ไม่มี	-	-	-	-	-	-	0.7	-	-	-	-	Not available
10-19 ชั่วโมง	-	-	-	-	-	-	1.0	1.4	-	-	-	10-19 hours
มี	-	-	-	-	-	-	-	-	-	-	-	Available
ไม่มี	-	-	-	-	-	-	1.0	1.4	-	-	-	Not available
20-29 ชั่วโมง	0.7	0.7	0.4	-	1.5	-	1.0	4.3	1.7	-	-	20-29 hours
มี	-	-	-	-	0.9	-	-	-	-	-	-	Available
ไม่มี	0.7	0.7	0.4	-	0.6	-	1.0	4.3	1.7	-	-	Not available
30-34 ชั่วโมง	1.8	2.3	0.7	-	0.4	1.0	1.3	3.2	0.4	-	-	30-34 hours
มี	-	-	-	-	-	-	-	-	-	-	-	Available
ไม่มี	1.8	2.3	0.7	-	0.4	1.0	1.3	3.2	0.4	-	-	Not available
35-39 ชั่วโมง	2.1	4.2	-	-	48.9	23.8	3.3	6.9	1.8	-	-	35-39 hours
มี	-	-	-	-	-	-	-	-	-	-	-	Available
ไม่มี	2.1	4.2	-	-	48.9	23.8	3.3	6.9	1.8	-	-	Not available
40-49 ชั่วโมง	70.7	155.1	170.7	61.8	94.6	90.8	34.0	104.6	64.8	3.8	71.2	40-49 hours
มี	-	-	-	-	-	-	-	-	-	-	-	Available
ไม่มี	70.7	155.1	170.7	61.8	94.6	90.8	34.0	104.6	64.8	3.8	71.2	Not available
50 ชั่วโมงขึ้นไป	10.4	5.3	50.5	3.6	2.4	11.9	11.7	37.8	52.0	-	6.9	50 hours and over
มี	-	-	-	-	-	-	-	-	-	-	-	Available
ไม่มี	10.4	5.3	50.5	3.6	2.4	11.9	11.7	37.8	52.0	-	6.9	Not available

ตารางที่ 10 จำนวนผู้จ้างทำ งานตามอุตสาหกรรม จำนวนชั่วโมงทำงานต่อสัปดาห์ กรณีศึกษาเพียงเฉพาะการทำงานขั้นพื้นฐาน และกรุงเทพมหานคร
 TABLE 10 EMPLOYED PERSONS BY INDUSTRY, HOURS WORKED PER WEEK, AVAILABILITY FOR ADDITIONAL WORK AND SEX, BANGKOK

จำนวนผู้จ้างทำ งานตามอุตสาหกรรม		อุตสาหกรรม Industry										รวม TOTAL (MALE)	
จำนวนผู้จ้างทำ งานตามอุตสาหกรรม	รวม	เกษตรกรรม และปศุสัตว์ Agriculture	เหมืองแร่และหิน Mining	การผลิต การผลิต Manufacturing	ไฟฟ้า ก๊าซ ไนโตรเจน อากาศและก๊าซอื่นๆ Electricity, gas, heat and other fuels	การส่งน้ำ น้ำดื่มและน้ำประปา Water supply, sewage, waste	การก่อสร้าง Construction	การพาณิชย์ การค้าปลีกและการค้าส่ง Wholesale and retail trade	การขนส่ง โทรคมนาคม และไปรษณีย์ Transport, information and communication	ที่พักแรม การบริการ และการซ่อมแซม Accommodation and food services	ข้อมูลข่าวสาร และการศึกษา Information and education	การธนาคาร การประกันภัย และการเงิน Financial intermediation	เวลาว่าง อาวุโส และข้อมูลอื่น ๆ Available, over 50 hours and other
Person	Total	Agri-culture	Min-ing	Manu-facturing	Electricity, gas, heat and other fuels	Water supply, sewage, waste	Constru-ction	Whole sale/retail trade	Trans-port, information and commu-nication	Accom-mo-dation and food ser-vice	Information and edu-cation	Financ-ial interme-diation	Hours worked, sex and availability for additional work
	2,754.3	10.5	2.6	467.6	11.9	7.3	230.3	669.9	338.4	245.5	66.2	99.5	
ชาย Men	3.0	-	-	-	-	-	-	-	-	-	-	-	Available
ชาย Men	2,751.4	10.5	2.6	467.6	11.9	7.3	230.3	669.9	338.4	245.5	66.2	99.5	Not available
ชาย Men	5.4	-	-	-	-	-	0.4	2.2	0.6	-	-	-	With job not work
ชาย Men	1.2	-	-	-	-	-	-	-	-	-	-	-	Available
ชาย Men	4.2	-	-	-	-	-	0.4	2.2	0.6	-	-	-	Not available
ชาย Men	1.6	-	-	-	-	-	-	-	-	-	-	-	1-9 hours
ชาย Men	0.9	-	-	-	-	-	-	-	-	-	-	-	Available
ชาย Men	0.7	-	-	-	-	-	-	-	-	-	-	-	Not available
ชาย Men	4.4	-	-	-	-	-	0.5	-	-	-	-	-	10-19 hours
ชาย Men	-	-	-	-	-	-	-	-	-	-	-	-	Available
ชาย Men	4.4	-	-	-	-	-	0.5	-	-	-	-	-	Not available
ชาย Men	16.3	-	-	0.4	-	-	0.9	6.4	1.5	1.8	-	-	20-29 hours
ชาย Men	0.9	-	-	-	-	-	-	-	-	-	-	-	Available
ชาย Men	15.4	-	-	0.4	-	-	0.9	6.4	1.5	1.8	-	-	Not available
ชาย Men	26.3	-	-	2.4	-	-	2.4	7.8	4.4	1.7	-	-	30-34 hours
ชาย Men	26.3	-	-	2.4	-	-	2.4	7.8	4.4	1.7	-	-	Available
ชาย Men	127.9	-	-	2.4	-	-	2.4	7.8	4.4	1.7	-	-	Not available
ชาย Men	127.9	-	-	5.2	4.3	1.3	1.9	7.9	12.8	5.5	-	-	35-39 hours
ชาย Men	2,048.0	-	-	2.6	415.8	7.1	199.1	494.1	191.2	162.2	56.4	94.2	Available
ชาย Men	2,048.0	-	-	43.8	0.5	6.0	25.1	151.6	128.0	73.2	4.0	0.6	Not available
ชาย Men	524.5	-	-	-	-	-	-	-	-	-	-	-	50 hours and over
ชาย Men	524.5	-	-	43.8	0.5	6.0	25.1	151.6	128.0	73.2	4.0	0.6	Available
ชาย Men	2,460.1	-	-	493.3	9.9	0.8	55.7	573.5	60.3	335.8	42.8	135.0	Not available
ชาย Men	2,460.1	-	-	0.4	-	-	-	-	-	-	-	-	Available
ชาย Men	2,459.6	-	-	494.9	9.9	0.8	55.7	573.5	60.3	335.8	42.8	135.0	Not available
ชาย Men	1.5	-	-	0.4	-	-	-	0.5	-	-	-	-	With job not work
ชาย Men	0.4	-	-	0.4	-	-	-	-	-	-	-	-	Available
ชาย Men	1.1	-	-	-	-	-	-	-	-	-	-	-	Not available
ชาย Men	0.4	-	-	-	-	-	-	0.4	-	-	-	-	1-9 hours
ชาย Men	-	-	-	-	-	-	-	-	-	-	-	-	Available
ชาย Men	0.4	-	-	-	-	-	-	0.4	-	-	-	-	Not available
ชาย Men	1.7	-	-	-	-	0.5	-	-	-	-	-	-	10-19 hours
ชาย Men	-	-	-	-	-	-	-	-	-	-	-	-	Available
ชาย Men	1.7	-	-	-	-	0.5	-	-	-	-	-	-	Not available
ชาย Men	16.5	-	-	0.4	-	-	-	6.7	3.9	-	-	-	20-29 hours
ชาย Men	-	-	-	-	-	-	-	-	-	-	-	-	Available
ชาย Men	16.5	-	-	0.4	-	-	-	6.7	3.9	-	-	-	Not available
ชาย Men	21.3	-	-	5.0	-	-	0.6	5.6	0.6	3.1	-	-	30-34 hours
ชาย Men	21.3	-	-	-	-	-	-	-	-	-	-	-	Available
ชาย Men	21.3	-	-	5.0	-	-	0.6	5.6	0.6	3.1	-	-	Not available
ชาย Men	163.1	-	-	3.5	1.2	-	7.1	7.1	4.1	12.2	0.8	7.1	35-39 hours
ชาย Men	-	-	-	-	-	-	-	-	-	-	-	-	Available
ชาย Men	163.1	-	-	3.5	1.2	-	7.1	7.1	4.1	12.2	0.8	7.1	Not available
ชาย Men	1,826.3	-	-	442.2	8.6	0.3	47.5	403.0	50.3	195.3	41.3	124.1	40-49 hours
ชาย Men	1,826.3	-	-	-	-	-	-	-	-	-	-	-	Available
ชาย Men	1,826.3	-	-	442.2	8.6	0.3	47.5	403.0	50.3	195.3	41.3	124.1	Not available
ชาย Men	429.4	-	-	43.8	-	-	7.7	150.3	5.4	120.5	0.7	2.5	50 hours and over
ชาย Men	-	-	-	-	-	-	-	-	-	-	-	-	Available
ชาย Men	429.4	-	-	43.8	-	-	7.7	150.3	5.4	120.5	0.7	2.5	Not available

ไตรมาสที่ 3/2559 : Quarter 3/2016

หน่วยนับเป็น : in Thousands

ตารางที่ 10 จำนวนผู้จ้างงาน จำนวนชั่วโมงทำงานต่อสัปดาห์ ครัวเรือนที่ผลิตและผลิตภัณฑ์ทางานเพิ่มขึ้น และเพศ กรุงเทพมหานคร (ต่อ)
 TABLE 10 EMPLOYED PERSONS BY INDUSTRY, HOURS WORKED PER WEEK, AVAILABILITY FOR ADDITIONAL WORK AND SEX, BANGKOK (Contd.)

หน่วยนับเป็น : in Thousands

จำนวนผู้จ้างงาน เพศ และ ครัวเรือนที่ผลิต และผลิตภัณฑ์ทางานเพิ่มขึ้น	กิจกรรม อสังหาริมทรัพย์ Real estate activities	กิจกรรมทางวิชาชีพ Professional/scientific technical activities	การบริหารงาน และบริหารงาน Administrative support services activities	การบริการสาธารณะ Public admin- istrative services	การศึกษา Education	อุตสาหกรรม (ต่อ) Industry (Contd.)	กิจกรรมสุขภาพ และสุขภาพจิต Health and social work	ศิลปะ ความบันเทิง และนันทนาการ Art, entertainment	บริการอื่น ๆ Other service	กิจกรรมใน ครัวเรือน Activities of household	กิจกรรมนอก อาณาเขต Extra- territorial	ไม่ทราบ Unknown	HOURS WORKED, SEX AND AVAILABILITY FOR ADDITIONAL WORK	
													TOTAL (MALE)	Available
รวม	45.7	90.7	127.1	86.9	50.0	39.7	32.5	73.4	18.6	2.4	37.5	37.5	Available	Available
มีงานประจำเต็มเวลา	45.7	90.7	127.1	86.9	49.1	39.7	32.5	71.3	18.6	2.4	37.5	37.5	Not available	Not available
มีงานประจำไม่เต็มเวลา	-	-	-	-	-	-	-	1.2	-	-	1.1	1.1	With job not work	With job not work
มี	-	-	-	-	-	-	-	1.2	-	-	-	-	Available	Available
1-9 ชั่วโมง	-	-	-	-	-	-	0.7	0.9	-	-	-	-	Net available	Net available
มี	-	-	-	-	-	-	-	0.9	-	-	-	-	1-9 hours	1-9 hours
มี	-	-	-	-	-	-	0.7	0.9	-	-	-	-	Available	Available
10-19 ชั่วโมง	-	-	-	-	-	-	1.0	1.0	-	-	-	-	Net available	Net available
มี	-	-	-	-	-	-	-	1.0	-	-	-	-	10-19 hours	10-19 hours
มี	-	-	-	-	-	-	-	1.0	-	-	-	-	Available	Available
20-29 ชั่วโมง	0.7	-	-	-	1.5	1.7	1.0	1.7	0.6	-	-	-	Net available	Net available
มี	-	-	-	-	0.9	-	-	-	-	-	-	-	20-29 hours	20-29 hours
มี	-	-	-	-	0.6	-	-	1.0	0.6	-	-	-	Available	Available
30-34 ชั่วโมง	1.0	1.5	-	-	-	-	0.9	2.0	-	-	-	-	Net available	Net available
มี	-	-	-	-	-	-	-	2.0	-	-	-	-	30-34 hours	30-34 hours
มี	-	-	-	-	-	-	-	0.9	-	-	-	-	Available	Available
35-39 ชั่วโมง	1.0	1.5	-	-	17.6	2.7	0.9	2.0	-	-	-	-	Net available	Net available
มี	-	-	-	-	17.6	2.7	0.9	2.0	-	-	-	-	35-39 hours	35-39 hours
มี	-	-	-	-	17.6	2.7	2.6	3.7	-	-	-	-	Available	Available
40-49 ชั่วโมง	1.2	2.5	-	-	50.5	32.3	2.6	3.7	-	-	-	-	Net available	Net available
มี	-	-	-	-	50.5	32.3	2.6	3.7	-	-	-	-	40-49 hours	40-49 hours
มี	-	-	-	-	50.5	32.3	18.8	50.9	2.4	-	-	-	Available	Available
50 ชั่วโมงขึ้นไป	35.3	81.5	85.2	34.5	29.5	32.3	18.8	50.9	11.5	2.4	31.2	31.2	Net available	Net available
มี	-	-	-	-	29.5	32.3	18.8	50.9	11.5	2.4	31.2	31.2	50 hours and over	50 hours and over
มี	7.5	5.3	41.9	1.9	1.5	4.8	7.5	12.0	6.5	-	5.2	5.2	Available	Available
รวม	40.0	76.9	95.8	95.3	97.7	87.7	20.5	86.8	102.2	1.5	41.8	41.8	With job not work	With job not work
มีงานประจำเต็มเวลา	40.0	76.9	95.8	95.3	97.7	87.7	20.5	86.8	102.2	1.5	41.8	41.8	Available	Available
มี	-	-	0.6	-	-	-	-	-	-	-	-	-	Net available	Net available
มี	-	-	0.6	-	-	-	-	-	-	-	-	-	1-9 hours	1-9 hours
1-9 ชั่วโมง	-	-	0.6	-	-	-	-	-	-	-	-	-	Net available	Net available
มี	-	-	0.6	-	-	-	-	-	-	-	-	-	10-19 hours	10-19 hours
มี	-	-	0.6	-	-	-	-	-	-	-	-	-	Available	Available
10-19 ชั่วโมง	-	-	0.4	-	-	-	-	0.4	-	-	-	-	Net available	Net available
มี	-	-	0.4	-	-	-	-	0.4	-	-	-	-	20-29 hours	20-29 hours
มี	-	-	0.4	-	-	-	-	2.7	-	-	-	-	Available	Available
20-29 ชั่วโมง	-	-	0.4	-	-	-	-	2.7	-	-	-	-	Net available	Net available
มี	-	-	0.4	-	-	-	-	2.7	-	-	-	-	30-34 hours	30-34 hours
มี	0.8	0.8	0.7	-	0.4	1.0	0.4	1.2	-	-	-	-	Available	Available
30-34 ชั่วโมง	0.8	0.8	0.7	-	0.4	1.0	0.4	1.2	-	-	-	-	Net available	Net available
มี	-	-	0.7	-	0.4	1.0	0.4	1.2	-	-	-	-	35-39 hours	35-39 hours
มี	-	-	0.7	-	0.4	1.0	0.4	1.2	-	-	-	-	Available	Available
35-39 ชั่วโมง	0.9	1.7	-	66.4	31.3	21.2	0.7	3.1	1.8	-	-	-	Net available	Net available
มี	-	-	-	66.4	31.3	21.2	0.7	3.1	1.8	-	-	-	40-49 hours	40-49 hours
มี	0.9	1.7	-	66.4	31.3	21.2	0.7	3.1	1.8	-	-	-	Available	Available
40-49 ชั่วโมง	35.4	73.7	85.5	27.3	65.1	58.4	15.2	53.6	53.3	1.5	40.0	40.0	Net available	Net available
มี	-	-	-	-	-	-	-	-	-	-	-	-	50 hours and over	50 hours and over
มี	35.4	73.7	85.5	27.3	65.1	58.4	15.2	53.6	53.3	1.5	40.0	40.0	Available	Available
50 ชั่วโมงขึ้นไป	2.9	-	8.6	1.7	0.9	7.1	4.2	25.8	45.5	-	1.7	1.7	With job not work	With job not work
มี	-	-	-	-	-	-	-	-	-	-	-	-	Available	Available
มี	2.9	-	8.6	1.7	0.9	7.1	4.2	25.8	45.5	-	1.7	1.7	Net available	Net available

ตารางที่ 11 จำนวนผู้ปฏิบัติงาน จำนวนชั่วโมงทำงานต่อสัปดาห์ การมีเวลาเหลือและต้องการทำงานเพิ่มขึ้น กรุงเทพมหานคร

TABLE 11 EMPLOYED PERSONS BY WORK STATUS, HOURS WORKED PER WEEK, AVAILABILITY FOR ADDITIONAL WORK, BANGKOK METROPOLIS

ไตรมาสที่ 3/2559 : Quarter 3/2016

ตัวเลขเป็นพัน : in Thousands

จำนวนชั่วโมงทำงาน และ การมีเวลาเหลือ และต้องการทำงานเพิ่มขึ้น	สถานภาพการทำงาน Work Status							HOURS WORKED, AND AVAILABILITY FOR ADDITIONAL WORK
	รวม	นายจ้าง Employer	ลูกจ้างรัฐบาล Government Employee	ลูกจ้างเอกชน Private Employee	ทำงานส่วนตัว Own Account Worker	ช่วยธุรกิจ ครอบครัว Unpaid Family Worker	การรวมกลุ่ม Members of Producers' Cooperatives	
Total	Employer	Government Employee	Private Employee	Own Account Worker	Unpaid Family Worker	Members of Producers' Cooperatives	TOTAL	
โดยรวม	5,214.4	253.6	470.6	3,086.5	1,045.5	355.9	2.2	2.2
มี	3.4	-	-	3.0	0.4	-	-	Available
ไม่มี	5,211.0	253.6	470.6	3,083.6	1,045.1	355.9	2.2	Not available
มีงานประจำแต่ไม่ได้ทำงาน	6.9	-	-	2.7	4.2	-	-	With job not work
มี	1.6	-	-	1.2	0.4	-	-	Available
ไม่มี	5.3	-	-	1.5	3.8	-	-	Not available
1-9 ชั่วโมง	1.9	-	-	1.6	0.4	-	-	1-9 hours
มี	0.9	-	-	0.9	-	-	-	Available
ไม่มี	1.0	-	-	0.7	0.4	-	-	Not available
10-19 ชั่วโมง	6.0	-	0.7	-	5.3	-	-	10-19 hours
มี	-	-	-	-	-	-	-	Available
ไม่มี	6.0	-	0.7	-	5.3	-	-	Not available
20-29 ชั่วโมง	32.8	2.4	0.7	10.2	16.5	3.0	-	20-29 hours
มี	0.9	-	-	0.9	-	-	-	Available
ไม่มี	31.9	2.4	0.7	9.3	16.5	3.0	-	Not available
30-34 ชั่วโมง	47.6	3.3	1.8	10.5	27.9	4.0	-	30-34 hours
มี	-	-	-	-	-	-	-	Available
ไม่มี	47.6	3.3	1.8	10.5	27.9	4.0	-	Not available
35-39 ชั่วโมง	291.0	4.9	227.6	14.5	38.0	6.0	-	35-39 hours
มี	-	-	-	-	-	-	-	Available
ไม่มี	291.0	4.9	227.6	14.5	38.0	6.0	-	Not available
40-49 ชั่วโมง	3,874.3	192.6	226.5	2,753.5	499.0	200.5	2.2	40-49 hours
มี	-	-	-	-	-	-	-	Available
ไม่มี	3,874.3	192.6	226.5	2,753.5	499.0	200.5	2.2	Not available
50 ชั่วโมงขึ้นไป	953.9	50.4	13.3	293.6	454.2	142.4	-	50 hours and over
มี	-	-	-	-	-	-	-	Available
ไม่มี	953.9	50.4	13.3	293.6	454.2	142.4	-	Not available

ตารางที่ 11 จำนวนผู้จ้างทำ งาน จำนวนสถานภาพการทำงาน จำนวนชั่วโมงทำงานต่อสัปดาห์ การมีงานเพื่อและต้องการทำงานเพิ่มขึ้น และเพศ กรุงเทพมหานคร
TABLE 11 EMPLOYED PERSONS BY WORK STATUS, HOURS WORKED PER WEEK, AVAILABILITY FOR ADDITIONAL WORK AND SEX, BANGKOK METROPOLIS

ไตรมาสที่ 3/2559 : Quarter 3/2016	จำนวนชั่วโมงทำงาน เพศ และ การมีงานเพื่อ และต้องการทำงานเพิ่มขึ้น	สถานภาพการทำงาน Work Status					ชั่วโมง ครอบครัว Worker	การรวมกลุ่ม Members of Producers' Cooperatives	HOURS WORKED, SEX AND AVAILABILITY FOR ADDITIONAL WORK
		รวม Total	นายจ้าง Employer	ลูกจ้างรัฐบาล Government Employee	ลูกจ้างเอกชน Private Employee	Own Account Worker			
	ชาย	2,754.3	193.3	228.2	1,561.0	634.3	135.4	2.2	MALE
	มี	3.0	-	-	3.0	-	-	-	Available
	ไม่มี	2,751.4	193.3	228.2	1,558.1	634.3	135.4	2.2	Not available
	มีงานประจำไม่ได้ทำงาน	5.4	-	-	2.7	2.7	-	-	With job not work
	มี	1.2	-	-	1.2	-	-	-	Available
	ไม่มี	4.2	-	-	1.5	2.7	-	-	Not available
	1-9 ชั่วโมง	1.6	-	-	1.6	-	-	-	1-9 hours
	มี	0.9	-	-	0.9	-	-	-	Available
	ไม่มี	0.7	-	-	0.7	-	-	-	Not available
	10-19 ชั่วโมง	4.4	-	0.7	-	3.7	-	-	10-19 hours
	มี	-	-	-	-	-	-	-	Available
	ไม่มี	4.4	-	0.7	-	3.7	-	-	Not available
	20-29 ชั่วโมง	16.3	2.0	0.7	5.4	8.3	-	-	20-29 hours
	มี	0.9	-	-	0.9	-	-	-	Available
	ไม่มี	15.4	2.0	0.7	8.3	4.5	-	-	Not available
	30-34 ชั่วโมง	26.3	2.7	1.8	5.4	14.2	2.2	-	30-34 hours
	มี	-	-	-	-	-	-	-	Available
	ไม่มี	26.3	2.7	1.8	5.4	14.2	2.2	-	Not available
	35-39 ชั่วโมง	127.9	2.6	96.3	6.1	19.9	2.9	-	35-39 hours
	มี	-	-	-	-	-	-	-	Available
	ไม่มี	127.9	2.6	96.3	6.1	19.9	2.9	-	Not available
	40-49 ชั่วโมง	2,048.0	156.4	117.9	1,389.1	306.4	76.0	2.2	40-49 hours
	มี	-	-	-	-	-	-	-	Available
	ไม่มี	2,048.0	156.4	117.9	1,389.1	306.4	76.0	2.2	Not available
	50 ชั่วโมงขึ้นไป	524.5	29.6	10.7	150.9	279.2	54.3	-	50 hours and over
	มี	-	-	-	-	-	-	-	Available
	ไม่มี	524.5	29.6	10.7	150.9	279.2	54.3	-	Not available
	หญิง	2,460.1	60.3	242.4	1,525.5	411.2	220.6	-	FEMALE
	มี	0.4	-	-	-	0.4	-	-	Available
	ไม่มี	2,459.6	60.3	242.4	1,525.5	410.8	220.6	-	Not available
	มีงานประจำไม่ได้ทำงาน	1.5	-	-	1.5	-	-	-	With job not work
	มี	0.4	-	-	-	0.4	-	-	Available
	ไม่มี	1.1	-	-	-	1.1	-	-	Not available
	1-9 ชั่วโมง	0.4	-	-	-	0.4	-	-	1-9 hours
	มี	-	-	-	-	-	-	-	Available
	ไม่มี	0.4	-	-	-	0.4	-	-	Not available
	10-19 ชั่วโมง	1.7	-	-	-	1.7	-	-	10-19 hours
	มี	-	-	-	-	-	-	-	Available
	ไม่มี	1.7	-	-	-	1.7	-	-	Not available
	20-29 ชั่วโมง	16.5	0.4	-	4.9	8.3	3.0	-	20-29 hours
	มี	-	-	-	-	-	-	-	Available
	ไม่มี	16.5	0.4	-	4.9	8.3	3.0	-	Not available
	30-34 ชั่วโมง	21.3	0.6	-	5.1	13.7	1.9	-	30-34 hours
	มี	-	-	-	-	-	-	-	Available
	ไม่มี	21.3	0.6	-	5.1	13.7	1.9	-	Not available
	35-39 ชั่วโมง	163.1	2.3	131.2	8.5	18.0	3.1	-	35-39 hours
	มี	-	-	-	-	-	-	-	Available
	ไม่มี	163.1	2.3	131.2	8.5	18.0	3.1	-	Not available
	40-49 ชั่วโมง	1,826.3	36.2	108.6	1,364.4	192.6	124.5	-	40-49 hours
	มี	-	-	-	-	-	-	-	Available
	ไม่มี	1,826.3	36.2	108.6	1,364.4	192.6	124.5	-	Not available
	50 ชั่วโมงขึ้นไป	429.4	20.9	2.6	142.7	175.0	88.2	-	50 hours and over
	มี	-	-	-	-	-	-	-	Available
	ไม่มี	429.4	20.9	2.6	142.7	175.0	88.2	-	Not available

หน่วยนับพัน : in Thousands

ตารางที่ 12 จำนวนผู้มีงานทำ จำแนกตามกลุ่มอายุ จำนวนชั่วโมงทำงานต่อสัปดาห์ การมีเวลาเหลือพอและต้องการทำงานเพิ่มขึ้น กรุงเทพมหานคร

TABLE 12 EMPLOYED PERSONS BY AGE GROUP, HOURS WORKED PER WEEK, AVAILABILITY FOR ADDITIONAL WORK, BANGKOK METROPOLIS

ไตรมาสที่ 3/2559 : Quarter 3/2016

หน่วยเป็นพัน : In Thousands

จำนวนชั่วโมงทำงาน เพศ และ การมีเวลาเหลือพอ และต้องการทำงานเพิ่มขึ้น	รวม						กลุ่มอายุ						HOURS WORKED, AND AVAILABILITY FOR ADDITIONAL WORK						
	15-19	20-24	25-29	30-34	35-39	40-49	50-59	>= 60	TOTAL										
ยอดรวม	59.2	323.5	783.6	807.1	836.1	1,350.2	838.9	215.7	5,214.4	5,214.4	59.2	323.5	783.6	807.1	836.1	1,350.2	838.9	215.7	TOTAL
มี	-	-	-	-	-	-	-	-	3.4	3.4	-	-	-	-	-	-	-	-	Available
ไม่มี	59.2	323.5	783.6	807.1	836.1	1,350.2	838.9	215.7	5,211.0	5,211.0	59.2	323.5	783.6	807.1	836.1	1,350.2	838.9	215.7	Not available
มีงานประจำแต่ไม่ได้ทำงาน	-	-	-	1.7	-	-	-	-	6.9	6.9	-	-	-	1.7	-	-	-	-	With job not work
มี	-	-	-	-	-	-	-	-	1.6	1.6	-	-	-	-	-	-	-	-	Available
ไม่มี	-	-	-	1.7	-	-	-	-	5.3	5.3	-	-	-	1.7	-	-	-	-	Not available
1-9 ชั่วโมง	-	-	-	-	-	-	-	-	1.9	1.9	-	-	-	-	-	-	-	-	1-9 hours
มี	-	-	-	-	-	-	-	-	0.9	0.9	-	-	-	-	-	-	-	-	Available
ไม่มี	-	-	-	-	-	-	-	-	1.0	1.0	-	-	-	-	-	-	-	-	Not available
10-19 ชั่วโมง	0.8	-	-	1.7	-	-	-	-	6.0	6.0	0.8	-	-	1.7	-	-	-	-	10-19 hours
มี	-	-	-	-	-	-	-	-	-	-	-	-	-	-	-	-	-	-	Available
ไม่มี	0.8	-	-	1.7	-	-	-	-	6.0	6.0	0.8	-	-	1.7	-	-	-	-	Not available
20-29 ชั่วโมง	0.5	1.2	3.9	2.0	2.8	6.7	9.3	6.4	32.8	32.8	0.5	1.2	3.9	2.0	2.8	6.7	9.3	6.4	20-29 hours
มี	-	-	-	-	-	-	-	-	0.9	0.9	-	-	-	-	-	-	-	-	Available
ไม่มี	0.5	1.2	3.9	2.0	2.8	6.7	9.3	6.4	31.9	31.9	0.5	1.2	3.9	2.0	2.8	6.7	9.3	6.4	Not available
30-34 ชั่วโมง	-	2.1	4.3	4.4	3.8	13.0	14.2	5.9	47.6	47.6	-	2.1	4.3	4.4	3.8	13.0	14.2	5.9	30-34 hours
มี	-	-	-	-	-	-	-	-	-	-	-	-	-	-	-	-	-	-	Available
ไม่มี	-	2.1	4.3	4.4	3.8	13.0	14.2	5.9	47.6	47.6	-	2.1	4.3	4.4	3.8	13.0	14.2	5.9	Not available
35-39 ชั่วโมง	-	11.5	25.6	48.4	45.5	66.3	78.5	15.2	291.0	291.0	-	11.5	25.6	48.4	45.5	66.3	78.5	15.2	35-39 hours
มี	-	-	-	-	-	-	-	-	-	-	-	-	-	-	-	-	-	-	Available
ไม่มี	-	11.5	25.6	48.4	45.5	66.3	78.5	15.2	291.0	291.0	-	11.5	25.6	48.4	45.5	66.3	78.5	15.2	Not available
40-49 ชั่วโมง	49.0	269.9	657.4	628.1	635.9	988.8	528.7	116.5	3,874.3	3,874.3	49.0	269.9	657.4	628.1	635.9	988.8	528.7	116.5	40-49 hours
มี	-	-	-	-	-	-	-	-	-	-	-	-	-	-	-	-	-	-	Available
ไม่มี	49.0	269.9	657.4	628.1	635.9	988.8	528.7	116.5	3,874.3	3,874.3	49.0	269.9	657.4	628.1	635.9	988.8	528.7	116.5	Not available
50 ชั่วโมงขึ้นไป	8.9	38.8	92.5	120.9	148.1	273.7	201.3	69.8	953.9	953.9	8.9	38.8	92.5	120.9	148.1	273.7	201.3	69.8	50 hours and over
มี	-	-	-	-	-	-	-	-	-	-	-	-	-	-	-	-	-	-	Available
ไม่มี	8.9	38.8	92.5	120.9	148.1	273.7	201.3	69.8	953.9	953.9	8.9	38.8	92.5	120.9	148.1	273.7	201.3	69.8	Not available

ตารางที่ 12 จำนวนผู้จ้างหน้า จำนวนตามกลุ่มอายุ จำนวนชั่วโมงทำงานต่อสัปดาห์ การมีงานเหลือและต้องทำงานเพิ่มขึ้น และเพศ กรุงเทพมหานคร
TABLE 12 EMPLOYED PERSONS BY AGE GROUP, HOURS WORKED PER WEEK, AVAILABILITY FOR ADDITIONAL WORK AND SEX, BANGKOK METROPOLIS

จำนวนผู้จ้างหน้า เพศ และ การมีงานเหลือ และต้องทำงานเพิ่มขึ้น	รวม							HOURS WORKED, SEX AND AVAILABILITY FOR ADDITIONAL WORK	
	15-19	20-24	25-29	30-34	35-39	40-49	50-59		>= 60
ชาย	40.8	159.3	390.1	407.0	440.2	734.4	449.6	132.9	TOTAL(MALE)
มี	-	-	-	-	-	-	3.0	-	Available
ไม่มี	40.8	159.3	390.1	407.0	440.2	734.4	446.6	132.9	Not available
มีงานประจำเต็มไต่ทำงาน	-	-	-	1.1	-	-	3.4	0.9	With job not work
มี	-	-	-	-	-	-	1.2	-	Available
ไม่มี	4.2	-	-	1.1	-	-	2.2	0.9	Not available
1-9 ชั่วโมง	-	-	-	-	-	0.7	0.9	-	1-9 hours
มี	-	-	-	-	-	-	0.9	-	Available
ไม่มี	0.9	-	-	-	-	0.7	-	-	Not available
10-19 ชั่วโมง	-	-	-	1.7	-	1.2	1.4	-	10-19 hours
มี	-	-	-	-	-	-	-	-	Available
ไม่มี	4.4	-	-	1.7	-	1.2	1.4	-	Not available
20-29 ชั่วโมง	0.5	-	2.1	2.0	1.6	1.5	5.2	3.5	20-29 hours
มี	-	-	-	-	-	-	0.9	-	Available
ไม่มี	0.5	-	2.1	2.0	1.6	1.5	4.3	3.5	Not available
30-34 ชั่วโมง	-	0.7	3.4	3.7	-	6.8	8.6	3.2	30-34 hours
มี	-	-	-	-	-	-	-	-	Available
ไม่มี	26.3	-	3.4	3.7	-	6.8	8.6	3.2	Not available
35-39 ชั่วโมง	-	0.7	3.4	3.7	-	6.8	8.6	3.2	35-39 hours
มี	-	3.2	6.6	20.8	23.8	28.7	34.4	10.4	Available
ไม่มี	127.9	-	-	-	-	-	-	-	Not available
40-49 ชั่วโมง	-	3.2	6.6	20.8	23.8	28.7	34.4	10.4	40-49 hours
มี	33.1	135.0	326.6	312.2	329.0	551.1	286.0	75.0	Available
ไม่มี	-	-	-	-	-	-	-	-	Not available
50 ชั่วโมงขึ้นไป	33.1	135.0	326.6	312.2	329.0	551.1	286.0	75.0	50 hours and over
มี	7.3	20.5	51.3	65.6	85.8	144.6	109.7	-	Available
ไม่มี	7.3	20.5	51.3	65.6	85.8	144.6	109.7	-	Not available
หญิง	18.4	164.2	393.6	400.1	395.9	615.8	389.4	82.7	TOTAL(FEMALE)
มี	-	-	-	-	-	-	0.4	-	Available
ไม่มี	18.4	164.2	393.6	400.1	395.9	615.8	388.9	82.7	Not available
มีงานประจำเต็มไต่ทำงาน	-	-	-	0.6	-	-	0.4	0.5	With job not work
มี	-	-	-	-	-	-	0.4	-	Available
ไม่มี	1.1	-	-	0.6	-	-	-	0.5	Not available
1-9 ชั่วโมง	-	-	-	-	-	-	0.4	-	1-9 hours
มี	-	-	-	-	-	-	-	-	Available
ไม่มี	0.4	-	-	-	-	-	-	-	Not available
10-19 ชั่วโมง	-	-	-	-	-	-	0.4	-	10-19 hours
มี	-	-	-	-	-	-	0.4	-	Available
ไม่มี	1.7	-	-	-	-	-	-	-	Not available
20-29 ชั่วโมง	16.5	1.2	1.8	-	1.2	5.2	4.1	2.9	20-29 hours
มี	-	-	-	-	-	-	4.1	-	Available
ไม่มี	16.5	1.2	1.8	-	1.2	5.2	4.1	2.9	Not available
30-34 ชั่วโมง	21.3	1.5	0.8	0.7	3.8	6.2	5.6	2.7	30-34 hours
มี	-	-	-	-	-	-	-	-	Available
ไม่มี	21.3	1.5	0.8	0.7	3.8	6.2	5.6	2.7	Not available
35-39 ชั่วโมง	16.3	8.4	19.0	27.6	21.7	37.6	44.1	4.8	35-39 hours
มี	-	-	-	-	-	-	-	-	Available
ไม่มี	16.3	8.4	19.0	27.6	21.7	37.6	44.1	4.8	Not available
40-49 ชั่วโมง	16.3	134.9	330.8	315.9	306.9	437.7	242.7	41.5	40-49 hours
มี	-	-	-	-	-	-	-	-	Available
ไม่มี	16.3	134.9	330.8	315.9	306.9	437.7	242.7	41.5	Not available
50 ชั่วโมงขึ้นไป	1.7	18.3	41.2	55.3	62.3	129.1	91.6	30.0	50 hours and over
มี	-	-	-	-	-	-	-	-	Available
ไม่มี	1.7	18.3	41.2	55.3	62.3	129.1	91.6	30.0	Not available

ไตรมาสที่ 3/2559 : Quarter 3/2016

หน่วยนับ : in Thousands

ตารางที่ 13 จำนวนผู้ว่างงาน ที่ทำงานทำ จำแนกตามระยะเวลาที่ทำงานทำ ระดับการศึกษาที่สำเร็จ กรุงเทพมหานคร

TABLE 13 UNEMPLOYED PERSONS, SEEKING JOB BY DURATION OF SEEKING JOB, LEVEL OF EDUCATIONAL ATTAINMENT, BANGKOK METROPOLIS

ไตรมาสที่ 3/2559 : Quarter 3/2016

หน่วยเป็นคน : Person

ระดับการศึกษาที่สำเร็จ	รวม	ระยะเวลาที่ทำงานทำ						Duration of seeking job		LEVEL OF EDUCATIONAL ATTAINMENT
		< 1 เดือน	1 - 2.9 เดือน	3 - 5.9 เดือน	6 - 8.9 เดือน	9 - 11.9 เดือน	>=12 เดือน	ไม่ทราบ	TOTAL	
Total	Month	Months	Months	Months	Months	Months	Months	Months	Unknown	
ยอดรวม	13,606	7,359	1,900	2,269	-	-	2,077	-	-	TOTAL
1.ไม่มีการศึกษา	-	-	-	-	-	-	-	-	-	No education
2.ต่ำกว่าประถมศึกษา	1,171	-	1,171	-	-	-	-	-	-	Less than Elementary
3.ประถมศึกษา	1,634	-	-	1,634	-	-	-	-	-	Elementary
4.มัธยมศึกษาตอนต้น	-	-	-	-	-	-	-	-	-	Lower Secondary
5.มัธยมศึกษาตอนปลาย	625	625	-	-	-	-	-	-	-	Upper Secondary Level
สายสามัญ	625	625	-	-	-	-	-	-	-	General/Academic
สายอาชีพศึกษา	-	-	-	-	-	-	-	-	-	Vocational
สายวิชาการศึกษา	-	-	-	-	-	-	-	-	-	Teacher Training
6.อุดมศึกษา	10,176	6,734	729	636	-	-	2,077	-	-	Higher Level
สายวิชาการ	9,540	6,734	729	-	-	-	2,077	-	-	Academic
สายวิชาชีพ	-	-	-	-	-	-	-	-	-	Higher Technical Education
สายวิชาการศึกษา	636	-	-	636	-	-	-	-	-	Teacher Training
7.อื่นๆ ^{1/}	-	-	-	-	-	-	-	-	-	Others ^{1/}
8.ไม่ทราบ	-	-	-	-	-	-	-	-	-	Unknown

^{1/} รวมอาชีพระยะสั้น ^{1/} Including Short Course Vocational

ตารางที่ 13 จำนวนผู้ว่างงาน ที่ทำงานทำ จำกัดตามระยะเวลาที่ทำงานทำ ระดับการศึกษาที่สำเร็จ และเพศ กรุงเทพมหานคร

TABLE 13 UNEMPLOYED PERSONS, SEEKING JOB BY DURATION OF SEEKING JOB, LEVEL OF EDUCATIONAL ATTAINMENT AND SEX, BANGKOK METROPOLIS

ไตรมาสที่ 3/2559 : Quarter 3/2016

หน่วยเป็นคน : Person

ระดับการศึกษาที่สำเร็จ	ระยะเวลาที่ทำงานทำ							Duration of seeking job		LEVEL OF EDUCATIONAL ATTAINMENT
	รวม							ไม่ทราบ	Unknown	
	< 1 เดือน	1 - 2.9 เดือน	3 - 5.9 เดือน	6 - 8.9 เดือน	9 - 11.9 เดือน	>=12 เดือน	Months			
ชาย	10,452	5,570	1,171	1,634	-	-	2,077	-	-	MALE
ไม่มีการศึกษา	-	-	-	-	-	-	-	-	-	No education
ต่ำกว่าประถมศึกษา	1,171	-	1,171	-	-	-	-	-	-	Less than Elementary
ประถมศึกษา	1,634	-	-	1,634	-	-	-	-	-	Elementary
มัธยมศึกษาตอนต้น	-	-	-	-	-	-	-	-	-	Lower Secondary
มัธยมศึกษาตอนปลาย	-	-	-	-	-	-	-	-	-	Upper Secondary Level
สายสามัญ	-	-	-	-	-	-	-	-	-	General/Academic
สายอาชีพศึกษา	-	-	-	-	-	-	-	-	-	Vocational
สายวิชาการศึกษา	-	-	-	-	-	-	-	-	-	Teacher Training
อุดมศึกษา	7,647	5,570	-	-	-	-	2,077	-	-	Higher Level
สายวิชาการ	7,647	5,570	-	-	-	-	2,077	-	-	Academic
สายวิชาชีพ	-	-	-	-	-	-	-	-	-	Higher Technical Education
สายวิชาการศึกษา	-	-	-	-	-	-	-	-	-	Teacher Training
อื่นๆ 1/	-	-	-	-	-	-	-	-	-	Others ^{1/}
ไม่ทราบ	-	-	-	-	-	-	-	-	-	Unknown
หญิง	3,154	1,790	729	636	-	-	-	-	-	FEMALE
ไม่มีการศึกษา	-	-	-	-	-	-	-	-	-	No education
ต่ำกว่าประถมศึกษา	-	-	-	-	-	-	-	-	-	Less than Elementary
ประถมศึกษา	-	-	-	-	-	-	-	-	-	Elementary
มัธยมศึกษาตอนต้น	-	-	-	-	-	-	-	-	-	Lower Secondary
มัธยมศึกษาตอนปลาย	625	625	-	-	-	-	-	-	-	Upper Secondary Level
สายสามัญ	625	625	-	-	-	-	-	-	-	General/Academic
สายอาชีพศึกษา	-	-	-	-	-	-	-	-	-	Vocational
สายวิชาการศึกษา	-	-	-	-	-	-	-	-	-	Teacher Training
อุดมศึกษา	2,529	1,165	729	636	-	-	-	-	-	Higher Level
สายวิชาการ	1,894	1,165	729	-	-	-	-	-	-	Academic
สายวิชาชีพ	-	-	-	-	-	-	-	-	-	Higher Technical Education
สายวิชาการศึกษา	636	-	-	636	-	-	-	-	-	Teacher Training
อื่นๆ 1/	-	-	-	-	-	-	-	-	-	Others ^{1/}
ไม่ทราบ	-	-	-	-	-	-	-	-	-	Unknown

1/ รวมอาชีพระยะสั้น 1/ Including Short Course Vocational

ตารางที่ 14 จำนวนผู้ว่างงาน ที่เคยทำงานก่อน จำนวนเคยทำงานที่พร้อมที่จะทำงาน ผู้ที่หากรที่ทำงานอยู่ก่อน กรุงเทพมหานคร (ต่อ)
 TABLE 14 UNEMPLOYED PERSONS, EVER WORKED BY LAST OCCUPATION, LAST INDUSTRY, BANGKOK METROPOLIS (Contd.)

อาชีพที่ทำงานก่อน	อุตสาหกรรมที่ทำงานก่อน (ต่อ) Last Industry (Contd.)										รวม	
	กิจกรรม อาชีพ Real estate activities	กิจกรรมทาง วิชาชีพ Professional/scientific technical activities	การบริหาร สนับสนุน และ บริการ Administrative support service activities	บริหาร ราชการ Public administration	การศึกษา Education	งานด้าน สุขภาพ Health and social work	ศิลปะ การแสดง และ บันเทิง Art, entertainment	บริการ อื่น Other service	งาน บ้าน Activities of household	นอก เขต Extra- territorial		ไม่ ทราบ Unknown
รวม	-	-	1,796	-	-	-	-	-	-	-	-	TOTAL
1. ผู้จัดการ ข้าราชการระดับอาวุโส และผู้ปฏิบัติงานเฉพาะ	-	-	-	-	-	-	-	-	-	-	-	- 1. managers, senior officials and Legislators
2. ผู้ประกอบการระดับต่างๆ	-	-	-	-	-	-	-	-	-	-	-	- 2. Professionals
3. เจ้าหน้าที่เทคนิคและผู้ประกอบการ ที่เกี่ยวข้องกับต่างๆ	-	-	-	-	-	-	-	-	-	-	-	- 3. Technicians and associate professionals
4. เสมียน	-	-	-	-	-	-	-	-	-	-	-	- 4. Clerks
5. คนงานบริการและผู้จำหน่ายสินค้า	-	-	1,796	-	-	-	-	-	-	-	-	- 5. Service workers and sell goods
6. ผู้ปฏิบัติงานที่มีส่วนในการเกษตร ป่าไม้ และประมง	-	-	-	-	-	-	-	-	-	-	-	- 6. Skilled agricultural forest and fishery workers
7. ช่างฝีมือ และผู้ปฏิบัติงานที่เกี่ยวข้อง	-	-	-	-	-	-	-	-	-	-	-	- 7. Craft and associate professionals
8. ผู้ควบคุมเครื่องจักรโรงงานและเครื่องจักร และผู้ปฏิบัติงานด้านการประกอบ	-	-	-	-	-	-	-	-	-	-	-	- 8. Plant and machine controllers and assemblers
9. ผู้ประกอบการขายปลีก	-	-	-	-	-	-	-	-	-	-	-	- 9. Elementary occupations
10. คนงานซึ่งมีตำแหน่งเป็นแบบอื่น	-	-	-	-	-	-	-	-	-	-	-	- 10. Workers not classifiable by occupation

ตารางที่ 14 จำนวนผู้ว่างงาน ที่ยังทำงานต้อง จำแนกตามอาชีพ จำแนกตามอาชีพที่ทำงาน และเขต กรุงเทพมหานคร
TABLE 14 UNEMPLOYED PERSONS, EVER WORKED BY LAST OCCUPATION, LAST INDUSTRY AND SEX, BANGKOK METROPOLIS

อาชีพที่ทำงาน	รวม	เกษตรกรรม การปลูก และป่าไม้ Agriculture	การทำ เหมืองแร่ และหิน Mining	การผลิต Manufacturing	ไฟฟ้า ก๊าซ ไอน้ำ และน้ำร้อน Electricity and heat	การจัดส่ง น้ำประปา และน้ำเสีย Water supply sewerage, waste	อุตสาหกรรมที่ทำงาน			กิจการค้า ส่ง และ ค้าปลีก Retail trade and wholesale trade	การขนส่ง และ การเก็บ พัสดุ Transportation and storage	ที่พักแและ บริการที่พักร Accommodation and food service	ข้อมูลข่าวสาร และการสื่อสาร Information and communication	กิจกรรมการเงิน และการเงิน Financial intermediation	LAST OCCUPATION
							การเกษตร Agriculture	การก่อสร้าง Construction	Last Industry						
ชาย	13,382	-	-	1,400	-	-	3,780	5,700	-	-	-	-	-	638	MALE
1. ผู้จัดการ ข้าราชการ พนักงาน และผู้บริหาร และผู้บริหาร และผู้บริหาร	2,338	-	-	-	-	-	1,700	-	-	-	-	-	-	638	1. managers, senior officials and Legislators
2. ผู้ประกอบการ และผู้บริหาร และผู้บริหาร	928	-	-	928	-	-	-	-	-	-	-	-	-	-	2. Professionals
3. เจ้าหน้าที่เทคนิคและผู้บริหาร และผู้บริหาร และผู้บริหาร	693	-	-	-	-	-	-	-	-	-	-	-	-	-	3. Technicians and associate professionals
4. เสมียน	3,792	-	-	-	-	-	-	2,621	-	-	-	-	-	-	4. Clerks
5. พนักงานบริการและผู้บริหาร และผู้บริหาร และผู้บริหาร	2,907	-	-	472	-	-	2,081	355	-	-	-	-	-	-	5. Service workers and sell goods workers
6. ผู้ปฏิบัติงานที่มีฝีมือ และผู้บริหาร และผู้บริหาร	2,724	-	-	-	-	-	2,724	-	-	-	-	-	-	-	6. Skilled agricultural forest and fishery workers
7. ช่างฝีมือ และผู้ปฏิบัติงาน และผู้บริหาร และผู้บริหาร	2,724	-	-	-	-	-	-	-	-	-	-	-	-	-	7. Craft and associate professionals
8. ผู้ควบคุมเครื่องจักรกล และผู้บริหาร และผู้บริหาร	733	-	-	-	-	-	-	-	-	-	-	-	-	-	8. Plant and machine controllers and assemblers
9. ผู้ประกอบอาชีพช่างเทคนิค และผู้บริหาร และผู้บริหาร	3,084	-	-	733	-	-	-	1,164	-	-	-	-	-	-	9. Elementary occupations
10. คนงานที่มีฝีมือ และผู้บริหาร และผู้บริหาร	1,152	-	-	-	-	-	-	-	-	-	-	-	-	-	10. Workers not classifiable by occupation
หญิง	1,199	-	-	-	-	-	-	590	574	-	-	-	-	562	FEMALE
1. ผู้จัดการ ข้าราชการ พนักงาน และผู้บริหาร และผู้บริหาร	733	-	-	-	-	-	-	-	-	-	-	-	-	562	1. managers, senior officials and Legislators
2. ผู้ประกอบการ และผู้บริหาร และผู้บริหาร	-	-	-	-	-	-	-	-	-	-	-	-	-	-	2. Professionals
3. เจ้าหน้าที่เทคนิคและผู้บริหาร และผู้บริหาร และผู้บริหาร	-	-	-	-	-	-	-	-	-	-	-	-	-	-	3. Technicians and associate professionals
4. เสมียน	-	-	-	-	-	-	-	-	-	-	-	-	-	-	4. Clerks
5. พนักงานบริการและผู้บริหาร และผู้บริหาร และผู้บริหาร	-	-	-	-	-	-	-	-	-	-	-	-	-	-	5. Service workers and sell goods workers
6. ผู้ปฏิบัติงานที่มีฝีมือ และผู้บริหาร และผู้บริหาร	-	-	-	-	-	-	-	-	-	-	-	-	-	-	6. Skilled agricultural forest and fishery workers
7. ช่างฝีมือ และผู้ปฏิบัติงาน และผู้บริหาร และผู้บริหาร	-	-	-	-	-	-	-	-	-	-	-	-	-	-	7. Craft and associate professionals
8. ผู้ควบคุมเครื่องจักรกล และผู้บริหาร และผู้บริหาร	-	-	-	-	-	-	-	-	-	-	-	-	-	-	8. Plant and machine controllers and assemblers
9. ผู้ประกอบอาชีพช่างเทคนิค และผู้บริหาร และผู้บริหาร	-	-	-	-	-	-	-	-	-	-	-	-	-	-	9. Elementary occupations
10. คนงานที่มีฝีมือ และผู้บริหาร และผู้บริหาร	-	-	-	-	-	-	-	-	-	-	-	-	-	-	10. Workers not classifiable by occupation

ตารางที่ 14. จำนวนผู้ว่างงาน ที่เคยทำงานก่อน จำนวนคนที่ทำงานครั้งสุดท้าย อุตสาหกรรมที่ทำงานครั้งสุดท้าย และเพศ กรุงเทพมหานคร (ต่อ)
 TABLE 14 UNEMPLOYED PERSONS, EVER WORKED BY LAST OCCUPATION, LAST INDUSTRY AND SEX, BANGKOK METROPOLIS (Contd.)

ไตรมาสที่ 3/2559 : Quarter 3/2016

อาชีพที่ทำงานครั้งสุดท้าย	อุตสาหกรรมที่ทำงานครั้งสุดท้าย (ต่อ) Last Industry (Contd.)										LAST OCCUPATION
	กิจกรรม อสังหาริมทรัพย์ Real estate activities	กิจกรรมทางวิชาชีพ และเทคนิค Professional, scientific technical activities	การบริหารงาน และสนับสนุน Administrative and support service activities	การบริหารราชการ และป้องกันประเทศ Public admini- stration/defence	การศึกษา Education	กิจกรรมด้านสุขภาพ งานสังคมสงเคราะห์ Health and social work	ศิลปะ วัฒนธรรม และนันทนาการ Art, entertainment	บริการอื่น ๆ Other service	งานในครัวเรือน Activities of household	กิจกรรมนอก พื้นที่ Extra- territorial	
ชาย 1. ผู้จัดการ ข้าราชการระดับอาวุโส และผู้บริหารสูง 2. ผู้ประกอบการวิชาชีพต่าง ๆ 3. เจ้าหน้าที่เทคนิคและผู้ประกอบการวิชาชีพ ที่เกี่ยวข้องกันต่าง ๆ 4. เสมียน 5. พนักงานบริการและผู้จำหน่ายสินค้า 6. ผู้ปฏิบัติงานที่มีฝีมือด้านเกษตร ป่าไม้ และประมง 7.ช่างฝีมือ และผู้ปฏิบัติงานที่เกี่ยวข้อง 8. ผู้ควบคุมเครื่องจักรโรงงานและเครื่องจักร และผู้ปฏิบัติงานด้านการประกอบ 9. ผู้ประกอบอาชีพช่างกลโรงงาน 10. คนงานซึ่งมีฝีมือเป็นแบบครึ่ง หญิง	1,171	-	-	-	-	-	-	-	-	-	MALE
1. ผู้จัดการ ข้าราชการระดับอาวุโส และผู้บริหารสูง 2. ผู้ประกอบการวิชาชีพต่าง ๆ 3. เจ้าหน้าที่เทคนิคและผู้ประกอบการวิชาชีพ ที่เกี่ยวข้องกันต่าง ๆ 4. เสมียน 5. พนักงานบริการและผู้จำหน่ายสินค้า 6. ผู้ปฏิบัติงานที่มีฝีมือด้านเกษตร ป่าไม้ และประมง 7.ช่างฝีมือ และผู้ปฏิบัติงานที่เกี่ยวข้อง 8. ผู้ควบคุมเครื่องจักรโรงงานและเครื่องจักร และผู้ปฏิบัติงานด้านการประกอบ 9. ผู้ประกอบอาชีพช่างกลโรงงาน 10. คนงานซึ่งมีฝีมือเป็นแบบครึ่ง หญิง	625	-	-	-	-	-	-	-	-	-	FEMALE
1. managers, senior officials and Legislators 2. Professionals 3. Technicians and associate professionals 4. Clerks 5. Service workers and sell goods 6. Skilled agricultural forest and fishery workers 7. Craft and associate professionals 8. Plant and machine controllers and assemblers 9. Elementary occupations 10. Workers not classifiable by occupation	-	-	-	-	-	-	-	-	-	-	1. managers, senior officials and Legislators 2. Professionals 3. Technicians and associate professionals 4. Clerks 5. Service workers and sell goods 6. Skilled agricultural forest and fishery workers 7. Craft and associate professionals 8. Plant and machine controllers and assemblers 9. Elementary occupations 10. Workers not classifiable by occupation

ตารางที่ 15 จำนวนลูกจ้าง จำนวนค่าจ้างเฉลี่ย และประโยชน์อื่นๆ ที่ได้รับ อุตสาหกรรม และเพศ กรุงเทพมหานคร
TABLE 15. EMPLOYEE BY AVERAGE WAGE, FRINGE BENEFIT, INDUSTRY AND SEX, BANGKOK METROPOLIS

อุตสาหกรรม Industry	จำนวนลูกจ้าง Total Employee	ค่าจ้างเฉลี่ย Average Wage	ลูกจ้างที่ได้รับผลประโยชน์อื่นๆ Employee Receive Fringe Benefit					อุตสาหกรรม Industry	
			ได้รับเงินโบนัส Bonus	ทำงานล่วงเวลา Overtime	เงินอื่นๆ Other Income	อาหาร Food	เสื้อผ้า Clothes		ที่อยู่อาศัย Housing
ชาย								MALE	
1. เกษตรกรรม การปศุสัตว์ และการประมง	1,767.3	21,458.5	2.4	96.3	104.6	75.4	2.3	106.1	4.7
2. การทำเหมืองแร่ และขุดหิน	4.2	7,294.1	-	-	-	-	-	-	-
3. การผลิต	384.9	20,176.0	-	26.1	19.9	10.0	-	24.7	-
4. ไฟฟ้า ก๊าซ ไอน้ำ และระบบปรับอากาศ	11.4	35,893.8	-	-	-	-	-	-	-
5. การค้าปลีก การจัดการ และการขนส่ง	7.3	24,775.6	-	-	0.6	-	-	-	-
6. การก่อสร้าง	155.1	18,200.1	-	6.3	1.8	2.5	-	20.0	0.6
7. การขนส่ง และการขนส่งทางอากาศ	359.8	16,675.6	2.4	5.6	28.6	4.3	0.8	22.9	0.7
8. การขนส่ง และทางรถไฟ	155.8	22,900.0	-	13.7	12.9	-	-	9.2	-
9. พลังงาน และเชื้อเพลิง	86.6	15,655.3	-	3.7	16.4	43.7	0.8	7.3	-
10. ข้อมูลข่าวสารและการสื่อสาร	57.8	33,862.1	-	0.8	-	1.0	-	-	-
11. กิจกรรมทางการเงินและการประกันภัย	98.3	33,190.3	-	2.3	5.9	-	-	-	-
12. กิจกรรมอสังหาริมทรัพย์	31.8	17,372.8	-	0.9	2.0	-	-	1.6	-
13. กิจกรรมการวิจัยและพัฒนา	47.8	38,312.3	-	24.5	0.7	-	-	-	-
14. กิจกรรมการบริการและการบริการสนับสนุน	106.9	14,831.2	-	24.5	5.0	1.5	-	1.6	-
15. การบริหารราชการ การป้องกันประเทศ การประปา	86.9	26,821.5	-	1.6	3.4	0.9	-	-	-
16. การศึกษา	43.8	27,998.9	-	-	4.7	1.4	-	3.6	0.5
17. กิจกรรมด้านสุขภาพและงานสังคมสงเคราะห์	38.8	29,510.2	-	5.4	0.9	-	-	1.0	-
18. ศิลปะ ความบันเทิง และนันทนาการ	11.5	16,982.7	-	0.8	0.8	3.4	0.7	3.0	-
19. กิจกรรมบริการอื่น ๆ	32.4	12,101.8	-	-	1.2	-	-	6.3	-
20. กิจกรรมการจ้างงานในครัวเรือนส่วนบุคคล	18.6	11,853.8	-	4.8	-	6.7	-	5.0	-
การเฉลี่ยค่าและวิธีการที่คำนวณโดยอัตโนมัติ	2.4	92,789.7	-	-	-	-	-	-	-
21. กิจกรรมขององค์กรระหว่างประเทศ	28.5	19,253.4	-	-	-	-	-	-	-
22. ไม่ทราบ	1,739.0	18,903.0	1.8	74.6	69.9	140.4	3.6	141.0	9.8
หญิง									FEMALE
1. เกษตรกรรม การปศุสัตว์ และการประมง	1.5	6,860.8	-	-	-	-	-	-	-
2. การทำเหมืองแร่ และขุดหิน	2.6	40,000.0	-	-	-	-	-	-	-
3. การผลิต	419.8	17,460.8	-	27.6	11.5	5.8	-	23.6	0.7
4. ไฟฟ้า ก๊าซ ไอน้ำ และระบบปรับอากาศ	9.9	34,363.7	-	-	-	-	-	-	-
5. การค้าปลีก การจัดการ และการขนส่ง	0.3	9,000.0	-	-	-	-	-	-	-
6. การก่อสร้าง	50.1	15,195.8	-	4.9	-	1.2	-	11.9	1.0
7. การขนส่ง และการขนส่งทางอากาศ	285.5	17,659.1	1.8	7.7	17.3	4.2	0.8	11.1	1.1
8. การขนส่ง และทางรถไฟ	50.2	25,776.7	-	2.1	3.6	2.0	0.7	-	-
9. พลังงาน และเชื้อเพลิง	106.8	12,665.7	-	3.2	9.2	51.3	-	11.8	2.9
10. ข้อมูลข่าวสารและการสื่อสาร	40.8	30,567.5	-	-	2.3	-	-	-	-
11. กิจกรรมทางการเงินและการประกันภัย	132.9	28,761.3	-	4.2	7.7	-	-	-	-
12. กิจกรรมอสังหาริมทรัพย์	35.3	15,688.2	-	2.0	2.5	-	-	4.4	-
13. กิจกรรมการวิจัยและพัฒนา	63.9	23,177.5	-	5.9	1.6	0.6	-	-	-
14. กิจกรรมการบริการและการบริการสนับสนุน	87.8	14,318.6	-	3.9	1.1	-	-	-	-
15. การบริหารราชการ การป้องกันประเทศ การประปา	94.6	24,344.9	-	-	-	-	-	-	-
16. การศึกษา	95.5	23,114.0	-	-	2.3	3.4	-	3.3	0.5
17. กิจกรรมด้านสุขภาพและงานสังคมสงเคราะห์	80.1	19,765.0	-	5.2	4.4	0.6	-	0.8	-
18. ศิลปะ ความบันเทิง และนันทนาการ	11.6	11,878.3	-	0.5	0.5	-	-	1.4	-
19. กิจกรรมบริการอื่น ๆ	36.7	13,520.8	-	3.2	1.8	1.0	-	2.8	0.9
20. กิจกรรมการจ้างงานในครัวเรือนส่วนบุคคล	102.2	9,646.7	-	4.3	2.9	69.9	2.1	69.9	2.7
การเฉลี่ยค่าและวิธีการที่คำนวณโดยอัตโนมัติ	1.5	28,259.8	-	-	-	-	-	-	-
21. กิจกรรมขององค์กรระหว่างประเทศ	31.5	17,976.1	-	-	-	-	-	-	-
22. ไม่ทราบ	1,739.0	18,903.0	1.8	74.6	69.9	140.4	3.6	141.0	9.8

หน่วยนับพัน, In Thousands

ตารางที่ 16 จำนวนลูกจ้างเอกชน จำนวนตามค่าจ้างเฉลี่ย ผลประโยชน์อื่นที่ได้รับ อุตสาหกรรม กรุงเทพมหานคร
TABLE 16 PRIVATE EMPLOYEE BY AVERAGE WAGE, FRINGE BENEFIT, INDUSTRY, BANGKOK METROPOLIS

ไตรมาสที่ 3/2559 : Quarter 3/2016 หน่วยเป็นพัน : in Thousands

อุตสาหกรรม Industry	จำนวน ลูกจ้างเอกชน Total Private Employee	ค่าจ้างเฉลี่ย Average Wage	ลูกจ้างเอกชนที่ได้รับผลประโยชน์อื่น ๆ Private Employee Receive Fringe Benefit					INDUSTRY			
			ได้รับเป็นเงิน in Cash		ได้รับเป็นสิ่งของ in Kind						
			โบนัส Bonus	ค่าล่วงเวลา Overtime	เงินอื่นๆ Other Income	อาหาร Food	เครื่องแต่งกาย Clothes		ที่อยู่อาศัย Housing	อื่นๆ Others	
ยอดรวม	3,038.6	19,056.6	4.2	153.5	156.2	214.3	5.9	233.4	12.7	TOTAL	
1.เกษตรกรรม การป่าไม้ และการประมง	5.7	7,103.5	-	-	-	-	-	-	-	-	1. Agriculture, forestry and fishing
2.กรรทำเหมืองแร่ และเหมืองหิน	5.2	99,980.5	-	-	-	-	-	-	-	-	2. Mining and quarrying
3. การผลิต	775.4	18,289.1	-	52.6	28.8	15.7	-	48.3	0.7	-	3. Manufacturing
4. ไฟฟ้า ก๊าซ ไอน้ำและระบบปรับอากาศ	-	-	-	-	-	-	-	-	-	-	4. Electricity, gas, steam and air conditioning supply
5. การจัดหา การจัดการและการบำบัดน้ำเสีย ของเสีย และสิ่งมีจุด	1.4	14,385.8	-	-	0.6	-	-	-	-	-	5. Water supply; sewerage, waste management and remediation activities
6. การก่อสร้าง	205.3	17,489.1	-	11.2	1.8	3.7	-	31.9	1.6	-	6. Construction
7. การขายส่ง และการขายปลีก การซ่อมยานยนต์	638.0	17,113.9	4.2	13.3	45.9	8.5	1.6	33.9	2.0	-	7. Wholesale and retail trade; repair of motor vehicles and motorcycles
8. การขนส่ง และสถานที่เก็บสินค้า	145.5	21,943.3	-	8.5	9.7	2.0	0.7	1.3	0.7	-	8. Transportation and storage
9. ที่พักแรมและบริการด้านอาหาร	193.4	14,004.6	-	6.9	25.6	95.0	0.8	19.1	2.9	-	9. Accommodation and food service activities
10. สื่อโทรคมนาคมและการสื่อสาร	87.1	31,600.5	-	0.8	2.3	1.0	-	-	-	-	10. Information and communication
11.กิจกรรมทางการเงินและการประกันภัย	199.6	29,163.3	-	6.5	13.6	-	-	-	-	-	11. Financial and insurance activities
12. กิจกรรมอสังหาริมทรัพย์	67.1	16,487.1	-	2.8	4.5	-	-	6.0	-	-	12. Real estate activities
13. กิจกรรมทางวิชาชีพ วิทยาศาสตร์ และเทคนิค	107.9	29,857.6	-	-	2.3	0.6	-	-	-	-	13. Professional, scientific and technical activities
14. กิจกรรมการบริการและการบริการสนับสนุน	194.6	14,600.0	-	30.4	6.4	1.5	-	1.6	-	-	14. Administrative and support service activities
15. การบริหารราชการ การป้องกันประเทศ การประกันสังคม	-	-	-	-	-	-	-	-	-	-	15. Public administration and defence; compulsory social security
16. การศึกษา	67.0	22,989.1	-	-	4.2	4.3	-	2.9	1.0	-	16. Education
17. กิจกรรมด้านสุขภาพและงานสังคมสงเคราะห์	73.3	23,402.2	-	7.0	3.7	0.6	-	-	-	-	17. Human health and social work activities
18. ศิลปะ ความบันเทิง และนันทนาการ	20.8	14,571.3	-	1.3	1.3	3.9	0.7	4.4	-	-	18. Arts, entertainment and recreation
19. กิจกรรมบริการด้านอื่น ๆ	66.9	12,770.1	-	3.2	3.0	1.0	-	9.1	-	-	19. Other service activities
20. กิจกรรมการจ้างงานในครัวเรือนส่วนบุคคล การผลิตสินค้าและบริการที่ขึ้นเองเพื่อใช้ในครัวเรือน	120.8	9,986.4	-	9.1	2.9	76.5	2.1	74.9	2.7	-	20. Activities of households as employers; undifferentiated goods and services-producing activities of households for own use
21. กิจกรรมขององค์กรระหว่างประเทศ	3.8	68,101.7	-	-	-	-	-	-	-	-	21. Activities of extraterritorial organizations and bodies
22. ไม่ทราบ	60.0	18,583.0	-	-	-	-	-	-	-	1.1	22. Unknown

ตารางที่ 16 จำนวนผู้จ้างงาน จำนวนค่าจ้างเฉลี่ย และประโยชน์ที่ได้รับ อุตสาหกรรม และเพศ กรุงเทพมหานคร
 TABLE 16 PRIVATE EMPLOYEE BY AVERAGE WAGE, FRINGE BENEFIT, INDUSTRY AND SEX, BANGKOK METROPOLIS

อุตสาหกรรม Industry	จำนวนผู้จ้าง Total Private Employee	ค่าจ้างเฉลี่ย Average Wage	ผู้จ้างเอกชนที่ได้รับประโยชน์ผู้จ้าง Private Employee Receive Fringe Benefit							ได้รับเป็นเงินสด in kind			อุตสาหกรรม INDUSTRY											
			ได้รับเป็นเงิน Cash		เงินได้ Other Income	อาหาร Food	เสื้อผ้า Clothes	ที่พัก Housing	อื่นๆ Others	ค่าจ้าง Housing	ค่าจ้าง Housing	ค่าจ้าง Housing												
			โบนัส Bonus	ค่าจ้าง Overtime																				
รวม	1,540.5	20,357.5	2.4	843	913	745	2.3	94.7	3.8				MALE											
1. เกษตรกรรม การป่าไม้ และการประมง	4.2	7,294.1	-	-	-	-	-	-	-	-	-	-	-	-	-	-	-	-	-					
2. การทำเหมืองแร่ และเหมืองหิน	2.6	159,991.9	-	-	-	-	-	-	-	-	-	-	-	-	-	-	-	-	-	-	-			
3. การผลิต	370.3	19,659.7	-	250	173	10.0	-	24.7	-	-	-	-	-	-	-	-	-	-	-	-	-	-	-	
4. ไฟฟ้า ก๊าซ ไอน้ำและระบบปรับอากาศ	-	-	-	-	0.6	-	-	-	-	-	-	-	-	-	-	-	-	-	-	-	-	-	-	-
5. การจัดหาไฟฟ้า การจัดการและกรอข่ายไฟฟ้า ของเขื่อน และสิ่งปฏิกูล	1.4	14,385.8	-	-	-	-	-	-	-	-	-	-	-	-	-	-	-	-	-	-	-	-	-	-
6. การก่อสร้าง	155.1	18,230.1	-	63	1.8	2.5	-	20.0	-	-	-	-	-	-	-	-	-	-	-	-	-	-	-	-
7. การขนส่ง และการขุดลอก การซ่อมถนน	353.8	16,673.6	2.4	5.6	28.6	4.3	0.8	22.9	-	-	-	-	-	-	-	-	-	-	-	-	-	-	-	-
8. การขนส่ง และการขนส่งสินค้า	111.1	22,516.1	-	6.4	7.2	-	-	1.3	-	-	-	-	-	-	-	-	-	-	-	-	-	-	-	-
9. พืชและผลิตภัณฑ์อาหาร	86.6	15,655.3	-	3.7	16.4	43.7	0.8	7.3	-	-	-	-	-	-	-	-	-	-	-	-	-	-	-	-
10. เครื่องจักรกลและเครื่องจักร	50.8	33,117.6	-	0.8	-	1.0	-	-	-	-	-	-	-	-	-	-	-	-	-	-	-	-	-	-
11. กิจกรรมการขนส่งและการคมนาคม	84.3	30,953.3	-	2.3	5.9	-	-	-	-	-	-	-	-	-	-	-	-	-	-	-	-	-	-	-
12. กิจกรรมก่อสร้าง	31.8	17,372.8	-	0.9	2.0	-	-	1.6	-	-	-	-	-	-	-	-	-	-	-	-	-	-	-	-
13. กิจกรรมค้าปลีก	44.8	39,196.0	-	-	0.7	-	-	-	-	-	-	-	-	-	-	-	-	-	-	-	-	-	-	-
14. กิจกรรมการบริการและการท่องเที่ยว	106.9	14,831.2	-	24.5	5.0	1.5	-	1.6	-	-	-	-	-	-	-	-	-	-	-	-	-	-	-	-
15. การบริการอาหาร การก่อสร้างประมง การขนส่งสินค้า	-	-	-	-	-	-	-	-	-	-	-	-	-	-	-	-	-	-	-	-	-	-	-	-
16. การก่อสร้าง	17.8	25,541.9	-	-	3.1	1.4	-	1.0	-	-	-	-	-	-	-	-	-	-	-	-	-	-	-	-
17. กิจกรรมด้านสุขภาพและการสังคมและการ คุ้มครองผู้บริโภค	27.9	30,713.3	-	3.3	0.9	-	-	-	-	-	-	-	-	-	-	-	-	-	-	-	-	-	-	-
18. ศิลปะ วัฒนธรรม กีฬา และนันทนาการ	10.6	16,711.1	-	0.8	-	3.4	0.7	3.0	-	-	-	-	-	-	-	-	-	-	-	-	-	-	-	-
19. กิจกรรมบริการผู้สูงอายุ	31.2	11,864.8	-	61.2	1.2	-	-	6.3	-	-	-	-	-	-	-	-	-	-	-	-	-	-	-	-
20. กิจกรรมการจ้างงานในครัวเรือนของบุคคล การสนับสนุนและกิจการที่เชื่อมโยงกับครัวเรือน	18.6	11,853.8	-	4.8	-	6.7	-	5.0	-	-	-	-	-	-	-	-	-	-	-	-	-	-	-	-
21. กิจกรรมของกิจการระหว่างประเทศ	2.4	92,789.7	-	-	-	-	-	-	-	-	-	-	-	-	-	-	-	-	-	-	-	-	-	-
22. ไม่ทราบ	28.5	19,253.4	-	-	-	-	-	-	-	-	-	-	-	-	-	-	-	-	-	-	-	-	-	-
หญิง	1,498.2	17,719.0	1.8	69.2	64.9	139.9	3.6	138.8	8.9				FEMALE											
1. เกษตรกรรม การป่าไม้ และการประมง	1.5	6,880.8	-	-	-	-	-	-	-	-	-	-	-	-	-	-	-	-	-	-	-	-	-	-
2. การทำเหมืองแร่ และเหมืองหิน	2.6	40,000.0	-	-	-	-	-	-	-	-	-	-	-	-	-	-	-	-	-	-	-	-	-	-
3. การผลิต	405.1	17,036.2	-	27.6	11.5	5.8	-	23.6	-	-	-	-	-	-	-	-	-	-	-	-	-	-	-	-
4. ไฟฟ้า ก๊าซ ไอน้ำและระบบปรับอากาศ	-	-	-	-	-	-	-	-	-	-	-	-	-	-	-	-	-	-	-	-	-	-	-	-
5. การจัดหาไฟฟ้า การจัดการและกรอข่ายไฟฟ้า ของเขื่อน และสิ่งปฏิกูล	-	-	-	-	-	-	-	-	-	-	-	-	-	-	-	-	-	-	-	-	-	-	-	-
6. การก่อสร้าง	50.1	15,195.8	-	4.9	-	1.2	-	11.9	-	-	-	-	-	-	-	-	-	-	-	-	-	-	-	-
7. การขนส่ง และการขุดลอก การซ่อมถนน	284.2	17,662.2	1.8	7.7	17.3	4.2	0.8	11.1	-	-	-	-	-	-	-	-	-	-	-	-	-	-	-	-
8. การขนส่ง และการขนส่งสินค้า	34.4	20,095.1	-	2.1	2.5	2.0	0.7	-	-	-	-	-	-	-	-	-	-	-	-	-	-	-	-	-
9. พืชและผลิตภัณฑ์อาหาร	106.8	12,665.7	-	3.2	9.2	51.3	-	11.8	-	-	-	-	-	-	-	-	-	-	-	-	-	-	-	-
10. เครื่องจักรกลและเครื่องจักร	36.2	29,470.3	-	2.3	2.3	-	-	-	-	-	-	-	-	-	-	-	-	-	-	-	-	-	-	-
11. กิจกรรมการขนส่งและการคมนาคม	115.3	27,855.3	-	4.2	7.7	-	-	-	-	-	-	-	-	-	-	-	-	-	-	-	-	-	-	-
12. กิจกรรมก่อสร้าง	35.3	15,688.2	-	2.0	2.5	-	-	4.4	-	-	-	-	-	-	-	-	-	-	-	-	-	-	-	-
13. กิจกรรมค้าปลีก	63.1	23,231.8	-	-	1.6	0.6	-	-	-	-	-	-	-	-	-	-	-	-	-	-	-	-	-	-
14. กิจกรรมการบริการและการท่องเที่ยว	87.8	14,318.6	-	5.9	1.4	-	-	-	-	-	-	-	-	-	-	-	-	-	-	-	-	-	-	-
15. การบริการอาหาร การก่อสร้างประมง การขนส่งสินค้า	-	-	-	-	-	-	-	-	-	-	-	-	-	-	-	-	-	-	-	-	-	-	-	-
16. การก่อสร้าง	49.2	22,066.1	-	-	1.1	2.9	-	1.9	-	-	-	-	-	-	-	-	-	-	-	-	-	-	-	-
17. กิจกรรมด้านสุขภาพและการสังคมและการ คุ้มครองผู้บริโภค	45.4	18,915.9	-	3.7	2.8	0.6	-	-	-	-	-	-	-	-	-	-	-	-	-	-	-	-	-	-
18. ศิลปะ วัฒนธรรม กีฬา และนันทนาการ	10.3	12,370.6	-	0.5	0.5	0.5	-	1.4	-	-	-	-	-	-	-	-	-	-	-	-	-	-	-	-
19. กิจกรรมบริการผู้สูงอายุ	35.8	13,558.7	-	3.2	1.8	1.0	-	2.8	-	-	-	-	-	-	-	-	-	-	-	-	-	-	-	-
20. กิจกรรมการจ้างงานในครัวเรือนของบุคคล การสนับสนุนและกิจการที่เชื่อมโยงกับครัวเรือน	102.2	9,646.7	-	4.3	2.9	69.9	2.1	69.9	-	-	-	-	-	-	-	-	-	-	-	-	-	-	-	-
21. กิจกรรมของกิจการระหว่างประเทศ	1.5	28,259.8	-	-	-	-	-	-	-	-	-	-	-	-	-	-	-	-	-	-	-	-	-	-
22. ไม่ทราบ	31.5	17,976.1	-	-	-	-	-	-	-	-	-	-	-	-	-	-	-	-	-	-	-	-	-	-

หน่วยนับเป็น: in Thousands

ตารางที่ 18 จำนวนผู้จ้างงานตามอาชีพ ระดับจรรยาบรรณ กรุงเทพมหานคร
TABLE 18 EMPLOYEE BY OCCUPATION, INCOME CLASS, BANGKOK METROPOLIS

หน่วยนับ : พันคน (in Thousands)

ระดับจรรยาบรรณ	รวม	อาชีพ Occupation										รวมผู้ที่ไม่สามารถจำแนกประเภทได้	รวม	INCOME CLASS
		ผู้บริหาร Legislators & Managers	ผู้ประกอบอาชีพ ด้านสูง Professional	เจ้าพนักงาน เทคนิค Technicians	เสมียน Clerks	พนักงานบริการ ผู้ให้บริการ Service Workers	การเกษตร ป่าไม้ประมง & Fishery	ช่างฝีมือ ช่างฝีมือ Craft & associate	ผู้ควบคุมเครื่อง จักรกล Plant & Machine controllers	ผู้ประกอบอาชีพ ขั้นต้น Elementary occupations	รวมผู้ที่ไม่สามารถ จำแนกประเภทได้ Not classifiable			
รวม	3,572	286.3	555.2	458.7	382.8	591.9	8.3	389.7	437.2	399.0	56.2	TOTAL		
ต่ำกว่า 1,501 บาท	0.8	-	-	-	-	-	-	0.8	-	-	-	Less than 1,501 Baht		
1,501 - 2,500 บาท	2.0	-	-	-	-	0.8	-	0.4	-	0.9	-	1,501 - 2,500 Baht		
2,501 - 3,500 บาท	3.4	-	-	-	-	-	-	-	-	3.4	-	2,501 - 3,500 Baht		
3,501 - 4,500 บาท	3.7	-	-	-	-	0.5	-	-	0.5	2.6	-	3,501 - 4,500 Baht		
4,501 - 5,500 บาท	12.7	-	-	0.6	0.6	7.9	-	1.1	-	2.5	-	4,501 - 5,500 Baht		
5,501 - 6,500 บาท	40.1	-	-	-	-	17.4	-	3.0	1.7	18.1	-	5,501 - 6,500 Baht		
6,501 - 7,500 บาท	57.8	-	0.4	0.9	1.1	13.5	0.2	5.1	6.6	30.0	-	6,501 - 7,500 Baht		
7,501 - 10,000 บาท	80.3	1.7	6.7	18.9	53.4	19.3	3.1	127.0	168.8	239.2	2.2	7,501 - 10,000 Baht		
10,001 - 15,000 บาท	1,056.7	8.5	62.8	111.9	141.5	267.9	4.0	182.9	200.1	83.7	13.4	10,001 - 15,000 Baht		
15,001 - 20,000 บาท	570.3	29.1	121.1	131.7	113.3	64.5	1.0	43.6	43.9	9.7	12.4	15,001 - 20,000 Baht		
20,001 - 30,000 บาท	513.6	68.7	190.4	130.3	51.4	29.3	-	18.3	11.1	1.5	12.6	20,001 - 30,000 Baht		
มากกว่า 30,000 บาท	494.9	173.0	161.5	61.1	16.9	11.0	-	3.5	3.7	-	4.1	More than 30,000 Baht		
ไม่ทราบ	50.8	5.2	12.3	3.2	4.6	5.8	-	4.0	4.9	1.4	9.5	Unknown		

ตารางที่ 18 จำนวนพนักงาน จำแนกตามอาชีพ ระดับของรายได้ และเพศ กรุงเทพมหานคร
TABLE 18 EMPLOYEE BY OCCUPATION, INCOME CLASS AND SEX, BANGKOK METROPOLIS

มูลค่าในหน่วย: ใน Thousands

ระดับของรายได้	รวม	อาชีพ Occupation										ไม่จำแนก ไม่ทราบ Not classifiable	INCOME CLASS
		ผู้บริหาร และผู้จัดการ Legislators & Managers	ผู้ประกอบอาชีพ ทางวิชาชีพ Professional	ช่างเทคนิค และช่างฝีมือ Technicians & Crafters	เสมียน Clerks	พนักงานบริการ และผู้ขาย Service Workers	การเกษตร และประมง Agricultural & Fishery	ช่างฝีมือ ช่างฝีมือ Craft & associat	ผู้ควบคุมเครื่อง จักรกลการเกษตร Plant & Machine controls	ผู้ประกอบอาชีพ งานพื้นฐาน Elementary occupations	ไม่จำแนก ไม่ทราบ Not classifiable		
ชาย	1,789.2	154.5	256.6	184.8	106.0	297.4	5.0	322.8	309.5	138.2	24.5	MALE	
ต่ำกว่า 1,501 บาท	0.8	-	-	-	-	-	-	0.8	-	-	-	Less than 1,501 Baht	
1,501 - 2,500 บาท	0.9	-	-	-	-	-	-	-	-	0.9	-	1,501 - 2,500 Baht	
2,501 - 3,500 บาท	1.9	-	-	-	-	-	-	-	-	1.9	-	2,501 - 3,500 Baht	
3,501 - 4,500 บาท	0.5	-	-	-	-	0.5	-	-	-	-	-	3,501 - 4,500 Baht	
4,501 - 5,500 บาท	5.6	-	-	-	0.6	3.9	-	1.1	-	-	-	4,501 - 5,500 Baht	
5,501 - 6,500 บาท	17.7	-	-	-	-	9.4	-	2.7	-	5.6	-	5,501 - 6,500 Baht	
6,501 - 7,500 บาท	22.1	-	-	0.9	-	1.4	-	3.0	3.7	12.9	-	6,501 - 7,500 Baht	
7,501 - 10,000 บาท	399.6	1.7	0.8	6.0	22.3	78.5	2.1	99.0	78.8	78.3	-	7,501 - 10,000 Baht	
10,001 - 15,000 บาท	609.2	4.5	22.5	44.1	32.8	137.3	2.1	158.1	169.0	31.9	6.8	10,001 - 15,000 Baht	
15,001 - 20,000 บาท	263.5	13.9	43.4	46.3	34.8	33.1	0.5	41.1	41.0	5.2	5.2	15,001 - 20,000 Baht	
20,001 - 30,000 บาท	245.8	34.2	85.3	58.0	13.3	18.7	-	17.3	11.1	1.5	6.5	20,001 - 30,000 Baht	
มากกว่า 30,000 บาท	239.7	96.5	99.4	28.1	2.4	4.6	-	2.9	3.7	-	2.2	More than 30,000 Baht	
ไม่ทราบ	21.9	3.6	5.1	1.4	0.9	-	-	2.9	4.1	-	3.9	Unknown	
หญิง	1,768.0	131.8	298.6	273.8	276.8	304.5	3.3	66.9	127.7	254.8	29.7	FEMALE	
ต่ำกว่า 1,501 บาท	-	-	-	-	-	-	-	-	-	-	-	Less than 1,501 Baht	
1,501 - 2,500 บาท	1.1	-	-	-	-	0.8	-	0.4	-	-	-	1,501 - 2,500 Baht	
2,501 - 3,500 บาท	1.5	-	-	-	-	-	-	-	-	1.5	-	2,501 - 3,500 Baht	
3,501 - 4,500 บาท	3.1	-	-	-	-	-	-	-	0.5	2.6	-	3,501 - 4,500 Baht	
4,501 - 5,500 บาท	7.1	-	-	0.6	-	4.0	-	-	-	2.5	-	4,501 - 5,500 Baht	
5,501 - 6,500 บาท	22.4	-	-	-	-	8.0	-	0.3	1.7	12.5	-	5,501 - 6,500 Baht	
6,501 - 7,500 บาท	35.7	-	0.4	-	1.1	12.1	-	2.1	2.9	17.1	-	6,501 - 7,500 Baht	
7,501 - 10,000 บาท	450.7	5.9	5.9	13.0	31.1	114.8	1.0	34.0	88.0	160.9	2.2	7,501 - 10,000 Baht	
10,001 - 15,000 บาท	447.6	4.0	40.3	67.8	108.7	110.6	1.8	24.9	31.0	51.8	6.6	10,001 - 15,000 Baht	
15,001 - 20,000 บาท	306.8	15.2	77.7	85.4	79.5	31.4	0.5	2.5	2.9	4.5	7.2	15,001 - 20,000 Baht	
20,001 - 30,000 บาท	267.8	34.5	105.1	72.3	38.1	10.7	-	1.0	-	-	6.2	20,001 - 30,000 Baht	
มากกว่า 30,000 บาท	195.2	76.5	62.1	33.1	14.6	6.4	-	0.7	-	-	2.0	More than 30,000 Baht	
ไม่ทราบ	28.9	1.6	7.2	1.8	3.7	5.8	-	1.1	0.7	1.4	5.6	Unknown	

ตารางที่ 19 จำนวนผู้จ้างงานตามอุตสาหกรรม ระดับของรายได้ กรุงเทพมหานคร

TABLE 19 EMPLOYEE BY INDUSTRY, INCOME CLASS, BANGKOK METROPOLIS

หน่วยนับ: in Thousands

ระดับของรายได้	อุตสาหกรรม Industry											รวม	INCOME CLASS	
	รวม เกษตรกรรม การปศุสัตว์ และประมง Total Agriculture	การทำ เหมืองแร่ และเหมืองหิน Mining	การผลิต Manufacturing	ไฟฟ้า ก๊าซ และไอน้ำ Electricity	จำหน่ายน้ำดื่ม และน้ำแข็ง Water supply and ice	การก่อสร้าง Construction	การค้าปลีก การค้าส่ง Wholesale and retail trade	การขนส่ง และ การเก็บ และขนถ่าย Transportation and storage	ที่พักแและ บริการ Accommodation and food service	ข้อมูลข่าวสาร และการสื่อสาร Information & communication	การบริการ ทางการเงิน Financial intermediation			
บุคลากร	3,557.2	5.7	5.2	815.9	21.7	7.6	205.6	643.1	208.8	196.1	100.6	232.4	TOTAL	
ต่ำกว่า 1,501 บาท	0.8	-	-	-	-	-	-	0.8	-	-	-	-	Less than 1,501 Baht	
1,501 - 2,500 บาท	2.0	-	-	0.4	-	-	-	-	-	-	-	-	1,501 - 2,500 Baht	
2,501 - 3,500 บาท	3.4	-	-	0.5	-	-	0.5	-	-	-	-	-	2,501 - 3,500 Baht	
3,501 - 4,500 บาท	3.7	-	-	2.0	-	-	-	1.2	-	-	-	-	3,501 - 4,500 Baht	
4,501 - 5,500 บาท	12.7	-	-	0.8	-	-	0.8	2.0	-	4.2	-	-	4,501 - 5,500 Baht	
5,501 - 6,500 บาท	40.1	2.5	-	7.6	-	-	1.3	7.2	1.4	8.0	-	-	5,501 - 6,500 Baht	
6,501 - 7,500 บาท	57.8	2.2	-	14.6	-	-	4.2	8.2	1.6	2.4	-	-	6,501 - 7,500 Baht	
7,501 - 10,000 บาท	810.3	1.0	-	269.4	-	0.9	63.0	160.4	26.2	78.6	3.3	6.8	7,501 - 10,000 Baht	
10,001 - 15,000 บาท	1,056.7	-	-	231.4	5.4	-	70.7	232.4	83.2	62.6	10.0	30.0	10,001 - 15,000 Baht	
15,001 - 20,000 บาท	570.3	-	-	103.6	1.8	3.0	23.9	94.5	34.1	18.3	18.6	60.1	15,001 - 20,000 Baht	
20,001 - 30,000 บาท	513.6	-	-	92.3	3.8	2.2	23.0	79.6	25.7	9.9	35.6	66.6	20,001 - 30,000 Baht	
มากกว่า 30,000 บาท	434.9	-	5.2	82.1	10.3	1.5	18.0	53.1	33.8	9.4	31.1	67.8	More than 30,000 Baht	
ไม่ทราบ	50.8	-	-	11.2	0.5	-	0.3	3.8	2.8	4.7	2.0	1.2	Unknown	

ตารางที่ 19 จำนวนลูกจ้าง จำแนกตามอุตสาหกรรม ระดับของรายได้ กรุงเทพมหานคร (ต่อ)
 TABLE 19 EMPLOYEE BY INDUSTRY, INCOME CLASS, BANGKOK METROPOLIS (Contd.)

ไตรมาสที่ 3/2559 - Quarter 3/2016

หน่วยนับเป็น : in Thousands

ระดับของรายได้ Income Class	อุตสาหกรรม (ต่อ) Industry (Contd.)											รวม TOTAL
	กิจกรรมอสังหาริมทรัพย์ Real estate activities	กิจกรรมทางชีวภาพและเทคโนโลยี Professional and technical activities	การบริหารงานและบริการสนับสนุน Administrative and support service activities	การบริหารราชการ Public administration	การศึกษา Education	อุตสาหกรรมสุขภาพ Health and social work	ศิลปะ วัฒนธรรม และนันทนาการ Art, entertainment	บริการด้านอื่น Other service	งานบ้าน Activities of household	กิจกรรมนอกพื้นที่ Extra-territorial	ไม่ทราบ Unknown	
ยอดรวม Total	67.1	111.7	196.1	182.3	139.8	120.7	23.1	70.5	120.8	3.8	76.7	TOTAL
ต่ำกว่า 1,501 บาท Less than 1,501 Baht	-	-	-	-	-	-	-	-	-	-	-	Less than 1,501 Baht
1,501 - 2,500 บาท 1,501 - 2,500 Baht	-	-	-	-	-	-	-	0.9	0.8	-	-	1,501 - 2,500 Baht
2,501 - 3,500 บาท 2,501 - 3,500 Baht	-	-	-	-	-	-	0.8	1.2	0.6	-	-	2,501 - 3,500 Baht
3,501 - 4,500 บาท 3,501 - 4,500 Baht	-	-	-	-	-	-	-	-	0.5	-	-	3,501 - 4,500 Baht
4,501 - 5,500 บาท 4,501 - 5,500 Baht	-	-	-	-	-	-	-	2.5	2.4	-	-	4,501 - 5,500 Baht
5,501 - 6,500 บาท 5,501 - 6,500 Baht	-	-	1.5	-	1.1	0.5	-	0.7	8.4	-	-	5,501 - 6,500 Baht
6,501 - 7,500 บาท 6,501 - 7,500 Baht	3.3	-	2.9	-	0.4	-	0.5	2.7	14.9	-	-	6,501 - 7,500 Baht
7,501 - 10,000 บาท 7,501 - 10,000 Baht	16.2	3.8	54.9	11.1	11.4	13.9	5.6	21.5	55.3	-	7.0	7,501 - 10,000 Baht
10,001 - 15,000 บาท 10,001 - 15,000 Baht	21.1	21.0	86.3	45.4	29.1	35.6	10.4	26.9	31.2	2.3	21.8	10,001 - 15,000 Baht
15,001 - 20,000 บาท 15,001 - 20,000 Baht	13.5	36.4	23.2	42.8	31.6	26.1	4.7	10.4	6.2	-	17.6	15,001 - 20,000 Baht
20,001 - 30,000 บาท 20,001 - 30,000 Baht	10.5	27.0	19.1	48.7	34.2	23.4	-	-	0.6	-	11.6	20,001 - 30,000 Baht
มากกว่า 30,000 บาท More than 30,000 Baht	2.3	23.7	6.8	33.7	29.5	19.4	1.1	2.4	-	1.6	2.0	More than 30,000 Baht
ไม่ทราบ Unknown	-	-	1.4	0.7	2.4	1.8	-	1.4	-	-	16.7	Unknown

ตารางที่ 19 พนักงานในอุตสาหกรรม จำแนกตามอุตสาหกรรม ระดับรายได้ และเพศ
TABLE 19 EMPLOYEE BY INDUSTRY, INCOME CLASS AND SEX, BANGKOK METROPOLIS

หน่วยนับ: In Thousand

ระดับรายได้ Income Class	รวม อุตสาหกรรม Total Agriculture	การทำเหมืองแร่ Mining	การผลิต Manufacturing	ไฟฟ้า Electricity	น้ำประปา Water supply	ก่อสร้าง Construction	อุตสาหกรรม Industry			ข้อมูลข่าวสาร Information and Communication	บริการ Financial Intermediation	ชั้นรายได้ Income Class
							การเกษตร Agriculture	การขายส่ง Wholesale	การขายปลีก Retail			
ชาย Male	1,789.2	4.2	389.8	11.9	7.3	155.1	353.8	157.7	89.0	58.9	98.8	MALE
ต่ำกว่า 1,501 บาท Less than 1,501 Baht	0.8	-	-	-	-	-	0.8	-	-	-	-	Less than 1,501 Baht
1,501 - 2,500 บาท 1,501 - 2,500 Baht	0.9	-	-	-	-	-	-	-	-	-	-	1,501 - 2,500 Baht
2,501 - 3,500 บาท 2,501 - 3,500 Baht	1.9	-	-	-	-	-	-	-	-	-	-	2,501 - 3,500 Baht
3,501 - 4,500 บาท 3,501 - 4,500 Baht	0.5	-	-	-	-	-	-	-	-	-	-	3,501 - 4,500 Baht
4,501 - 5,500 บาท 4,501 - 5,500 Baht	5.6	-	0.8	-	-	0.8	0.3	-	2.6	-	-	4,501 - 5,500 Baht
5,501 - 6,500 บาท 5,501 - 6,500 Baht	17.7	1.6	2.2	-	-	1.3	4.4	1.4	5.5	-	-	5,501 - 6,500 Baht
6,501 - 7,500 บาท 6,501 - 7,500 Baht	22.1	1.6	5.7	-	-	3.0	6.6	1.6	6.6	-	-	6,501 - 7,500 Baht
7,501 - 10,000 บาท 7,501 - 10,000 Baht	399.6	1.0	108.2	-	0.6	43.8	86.6	18.9	31.2	2.3	2.8	7,501 - 10,000 Baht
10,001 - 15,000 บาท 10,001 - 15,000 Baht	609.2	-	138.1	2.5	-	57.7	141.7	71.9	24.9	5.1	13.1	10,001 - 15,000 Baht
15,001 - 20,000 บาท 15,001 - 20,000 Baht	263.5	-	52.5	0.6	3.0	15.5	46.8	21.7	10.3	10.4	26.4	15,001 - 20,000 Baht
20,001 - 30,000 บาท 20,001 - 30,000 Baht	246.8	-	31.1	1.9	2.2	18.9	41.0	19.1	7.9	19.4	23.1	20,001 - 30,000 Baht
มากกว่า 30,000 บาท More than 30,000 Baht	239.7	2.6	46.3	6.5	1.5	14.2	25.6	21.2	4.3	20.7	32.9	More than 30,000 Baht
ไม่รู้ Unknown	21.9	-	4.9	0.5	-	-	-	1.9	2.4	1.1	0.5	Unknown
รวม Total	1,768.0	1.5	426.1	9.9	0.3	50.5	289.3	109.1	109.1	41.6	133.7	FEMALE
ต่ำกว่า 1,501 บาท Less than 1,501 Baht	-	-	-	-	-	-	-	-	-	-	-	Less than 1,501 Baht
1,501 - 2,500 บาท 1,501 - 2,500 Baht	1.1	-	0.4	-	-	-	-	-	-	-	-	1,501 - 2,500 Baht
2,501 - 3,500 บาท 2,501 - 3,500 Baht	1.5	-	0.5	-	-	0.5	-	-	-	-	-	2,501 - 3,500 Baht
3,501 - 4,500 บาท 3,501 - 4,500 Baht	3.1	-	2.0	-	-	-	1.2	-	-	-	-	3,501 - 4,500 Baht
4,501 - 5,500 บาท 4,501 - 5,500 Baht	7.1	-	5.4	-	-	-	1.7	-	1.7	-	-	4,501 - 5,500 Baht
5,501 - 6,500 บาท 5,501 - 6,500 Baht	22.4	0.9	22.4	-	-	-	2.8	-	2.5	-	-	5,501 - 6,500 Baht
6,501 - 7,500 บาท 6,501 - 7,500 Baht	35.7	0.6	9.0	-	-	1.2	1.6	-	2.4	-	-	6,501 - 7,500 Baht
7,501 - 10,000 บาท 7,501 - 10,000 Baht	430.7	-	161.2	-	0.3	19.2	73.8	7.3	47.4	1.1	4.1	7,501 - 10,000 Baht
10,001 - 15,000 บาท 10,001 - 15,000 Baht	447.6	-	93.4	3.0	-	13.0	90.7	11.3	37.8	4.9	16.8	10,001 - 15,000 Baht
15,001 - 20,000 บาท 15,001 - 20,000 Baht	306.8	-	51.0	1.2	-	8.4	47.7	12.4	8.0	8.2	33.7	15,001 - 20,000 Baht
20,001 - 30,000 บาท 20,001 - 30,000 Baht	267.8	-	61.2	1.9	-	4.2	38.5	6.6	2.0	16.2	43.4	20,001 - 30,000 Baht
มากกว่า 30,000 บาท More than 30,000 Baht	192.2	2.6	35.9	3.8	-	3.8	27.5	12.6	5.1	10.4	34.9	More than 30,000 Baht
ไม่รู้ Unknown	28.9	-	6.3	-	-	0.3	3.8	0.9	2.3	0.9	0.7	Unknown

ตารางที่ 19 พนักงานจ้าง จำแนกตามอุตสาหกรรม ระดับชนชั้น และเขตกรุงเทพมหานคร (ต่อ)
TABLE 19 EMPLOYEE BY INDUSTRY, INCOME CLASS AND SEX, BANGKOK METROPOLIS (Contd.)

หน่วยนับ : in Thousands

ระดับชนชั้น Income Class	กรุงเทพมหานคร (ต่อ) Bangkok Metropolis (Contd.)											รวม Total
	อสังหาริมทรัพย์ Real estate activities	กิจกรรมทางวิทยาศาสตร์ Professional/technical activities	การบริหารและบริการ Administrative and support service activities	รัฐบาล Public administration	การศึกษา Education	สุขภาพและงานสังคม Health and social work	ศิลปะ การบันเทิง Arts, entertainment	บริการอื่น Other service	กิจกรรมนอกอาณาเขต Extra-territorial	ไม่รู้ Unknown	ชาย Male	
ชาย Male	31.8	47.8	107.8	86.9	45.4	38.8	11.5	32.4	18.6	2.4	36.6	
ต่ำกว่า 1,501 บาท Less than 1,501 Baht	-	-	-	-	-	-	-	-	-	-	-	-
1,501 - 2,500 บาท 1,501 - 2,500 Baht	-	-	-	-	-	-	-	0.9	-	-	-	-
2,501 - 3,500 บาท 2,501 - 3,500 Baht	-	-	-	-	-	-	0.8	0.6	0.6	-	-	-
3,501 - 4,500 บาท 3,501 - 4,500 Baht	-	-	-	-	-	-	-	-	0.5	-	-	-
4,501 - 5,500 บาท 4,501 - 5,500 Baht	-	-	-	-	-	-	-	1.2	-	-	-	-
5,501 - 6,500 บาท 5,501 - 6,500 Baht	-	-	-	-	-	-	-	0.7	-	-	-	-
6,501 - 7,500 บาท 6,501 - 7,500 Baht	1.3	-	-	-	-	-	-	1.2	1.3	-	-	-
7,501 - 10,000 บาท 7,501 - 10,000 Baht	6.8	1.7	25.8	4.9	2.1	4.9	1.3	10.9	5.0	-	0.9	-
10,001 - 15,000 บาท 10,001 - 15,000 Baht	11.6	8.3	55.8	17.1	10.3	11.0	4.4	13.6	8.1	1.4	12.6	-
15,001 - 20,000 บาท 15,001 - 20,000 Baht	5.5	9.7	9.0	22.7	8.8	5.0	4.0	2.3	1.9	-	7.5	-
20,001 - 30,000 บาท 20,001 - 30,000 Baht	4.3	15.7	12.8	26.6	9.4	5.8	-	-	0.6	-	6.1	-
มากกว่า 30,000 บาท More than 30,000 Baht	2.3	12.4	3.6	15.6	13.2	12.2	1.1	1.1	-	1.0	1.5	-
ไม่รู้ Unknown	-	-	0.9	-	1.7	-	-	-	-	-	8.1	-
รวม Total	35.3	63.9	88.3	95.3	94.3	81.9	11.6	38.0	102.2	1.5	40.1	
หญิง Female												
ต่ำกว่า 1,501 บาท Less than 1,501 Baht	-	-	-	-	-	-	-	-	-	-	-	-
1,501 - 2,500 บาท 1,501 - 2,500 Baht	-	-	-	-	-	-	-	-	0.8	-	-	-
2,501 - 3,500 บาท 2,501 - 3,500 Baht	-	-	-	-	-	-	-	0.6	-	-	-	-
3,501 - 4,500 บาท 3,501 - 4,500 Baht	-	-	-	-	-	-	-	-	-	-	-	-
4,501 - 5,500 บาท 4,501 - 5,500 Baht	-	-	-	-	-	-	-	1.3	2.4	-	-	-
5,501 - 6,500 บาท 5,501 - 6,500 Baht	-	-	1.5	-	1.1	-	-	-	-	-	-	-
6,501 - 7,500 บาท 6,501 - 7,500 Baht	2.0	-	2.9	-	0.4	-	0.5	1.5	13.6	-	-	-
7,501 - 10,000 บาท 7,501 - 10,000 Baht	9.5	2.1	29.2	6.1	9.3	9.0	4.3	10.5	59.3	-	6.2	-
10,001 - 15,000 บาท 10,001 - 15,000 Baht	9.5	12.7	30.5	28.3	18.8	24.6	6.0	13.3	23.1	0.9	9.2	-
15,001 - 20,000 บาท 15,001 - 20,000 Baht	8.0	26.7	14.2	20.0	22.8	21.1	0.8	8.1	4.4	-	10.1	-
20,001 - 30,000 บาท 20,001 - 30,000 Baht	6.2	11.2	6.3	22.1	24.8	17.6	-	-	-	-	5.6	-
มากกว่า 30,000 บาท More than 30,000 Baht	-	11.3	3.2	18.1	16.3	7.3	-	1.3	-	0.6	0.5	-
ไม่รู้ Unknown	-	-	0.5	8.7	0.8	1.8	-	1.4	-	-	8.6	-

ภาคกลาง

สารบัญตารางสถิติ

ภาคกลาง

- ตารางที่ 1 จำนวนประชากร จำแนกตามกลุ่มอายุ สถานภาพแรงงาน
- ตารางที่ 2 จำนวนประชากรอายุ 15 ปี ขึ้นไป จำแนกตามสถานภาพสมรส สถานภาพแรงงาน
- ตารางที่ 3 จำนวนประชากรอายุ 15 ปีขึ้นไป จำแนกตามระดับการศึกษาที่สำเร็จ สถานภาพแรงงาน
- ตารางที่ 4 ผู้มีงานทำ จำแนกตามระดับการศึกษาที่สำเร็จ อาชีพ
- ตารางที่ 5 ผู้มีงานทำ จำแนกตามระดับการศึกษาที่สำเร็จ อุตสาหกรรม
- ตารางที่ 6 ผู้มีงานทำ จำแนกตามสถานภาพการทำงาน อาชีพ
- ตารางที่ 7 ผู้มีงานทำ จำแนกตามสถานภาพการทำงาน อุตสาหกรรม
- ตารางที่ 8 จำนวนผู้มีงานทำ จำแนกตามอาชีพ และอุตสาหกรรม
- ตารางที่ 9 ผู้มีงานทำ จำแนกตามอาชีพ จำนวนชั่วโมงทำงานต่อสัปดาห์ การมีเวลาเหลือพอที่จะทำงานเพิ่มขึ้น
- ตารางที่ 10 ผู้มีงานทำ จำแนกตามอุตสาหกรรม จำนวนชั่วโมงทำงานต่อสัปดาห์ การมีเวลาเหลือพอที่จะทำงานเพิ่มขึ้น
- ตารางที่ 11 ผู้มีงานทำ จำแนกตามสถานภาพการทำงาน จำนวนชั่วโมงทำงานต่อสัปดาห์ การมีเวลาเหลือพอที่จะทำงานเพิ่มขึ้น
- ตารางที่ 12 ผู้มีงานทำ จำแนกตามกลุ่มอายุ ชั่วโมงการทำงานต่อสัปดาห์ การมีเวลาเหลือพอที่จะทำงานเพิ่มขึ้น
- ตารางที่ 13 จำนวนผู้ว่างงาน ที่หางานทำ จำแนกตามระยะเวลาที่หางานทำ ระดับการศึกษาที่สำเร็จ
- ตารางที่ 14 จำนวนผู้ว่างงาน ที่เคยทำงานมาก่อน จำแนกตามอาชีพที่ทำครั้งสุดท้าย อุตสาหกรรมที่ทำครั้งสุดท้าย
- ตารางที่ 15 ลูกจ้าง จำแนกตามค่าจ้างเฉลี่ย ผลประโยชน์อื่นๆ ที่ได้รับ อุตสาหกรรม
- ตารางที่ 16 ลูกจ้างเอกชน จำแนกตามค่าจ้างเฉลี่ย ผลประโยชน์อื่นๆ ที่ได้รับ อุตสาหกรรม
- ตารางที่ 17 ลูกจ้างรัฐบาล จำแนกตามค่าจ้างเฉลี่ย ผลประโยชน์อื่นๆ ที่ได้รับ อุตสาหกรรม
- ตารางที่ 18 ลูกจ้าง จำแนกตาม อาชีพ ระดับของรายได้
- ตารางที่ 19 ลูกจ้าง จำแนกตาม อุตสาหกรรม ระดับของรายได้

ตารางที่ 1 จำนวนประชากรอายุ 15 ปีขึ้นไป จำแนกตามกลุ่มอายุ สถานภาพแรงงาน ภาคกลาง
TABLE 1 POPULATION 15 YEARS AND OVER BY AGE GROUP, LABOR FORCE STATUS, CENTRAL REGION

ไตรมาสที่ 3/2559 : Quarter 3/2016

หน่วยเป็นพัน : In Thousands

สถานภาพแรงงาน	กลุ่มอายุ Age Group						LABOR FORCE STATUS			
	รวม Total	15-19	20-24	25-29	30-34	35-39		40-49	50-59	>= 60
ประชากรอายุ 15 ปีขึ้นไป	16,451.4	1,176.2	1,441.5	1,645.3	1,698.1	1,770.9	3,286.9	2,632.5	2,800.0	POPULATION 15 YEARS AND OVER
กำลังแรงงานรวม	11,762.8	230.9	982.3	1,474.6	1,524.2	1,610.0	2,910.1	2,073.0	957.7	Total Labor Force
1. กำลังแรงงานปัจจุบัน	11,746.1	230.9	981.6	1,474.2	1,523.1	1,608.9	2,908.2	2,067.0	952.2	1. Current labor force
1.1 ผู้มีงานทำ	11,633.3	220.8	931.4	1,457.3	1,512.7	1,600.3	2,896.2	2,063.4	951.3	1.1 Employed
- ทำงาน	11,595.8	220.1	929.3	1,453.4	1,510.8	1,597.3	2,889.1	2,055.1	940.7	- At work
- ไม่ทำงานแต่มีงานประจำ	37.6	0.6	2.2	4.0	2.0	3.0	7.1	8.3	10.6	- With job but not at work
1.2 ผู้ว่างงาน	112.8	10.1	50.2	16.9	10.4	8.6	12.0	3.6	0.9	1.2 Unemployed
- ทงงานทำ	40.8	1.7	17.1	5.6	4.8	3.2	7.0	1.4	0.1	- Looking for work
- ไม่ทงงานทำ/พร้อมที่จะทำงาน	72.0	8.4	33.1	11.3	5.6	5.5	5.0	2.3	0.8	- Not looking/available for work
2. กำลังแรงงานที่รอฤดูกาล	16.7	0.1	0.7	0.4	1.0	1.1	1.9	6.0	5.5	2. Seasonally inactive labor force
ผู้ไม่อยู่ในกำลังแรงงาน	4,688.6	945.3	459.2	170.7	173.9	160.9	376.7	559.5	1,842.4	Persons not in Labor Force
1. ทำงานบ้าน	1,521.2	55.8	107.7	98.2	122.7	123.0	295.2	402.4	316.3	1. Household work
2. เรียนหนังสือ	1,116.0	825.5	273.9	15.2	0.3	1.0	0.1	-	-	2. Studies
3. ยังเด็ก ขรา/ไม่สามารถทำงานได้	1,501.7	14.4	16.5	17.2	21.6	20.3	48.1	73.4	1,290.2	3. Too young/old/incapable of work
4. อื่น ๆ	549.7	49.6	61.1	40.1	29.4	16.6	33.3	83.6	235.9	4. Others

ตารางที่ 1 จำนวนประชากรอายุ 15 ปีขึ้นไป จำแนกตามกลุ่มอายุ สถานภาพแรงงาน และเพศ ภาคกลาง
 Table 1 POPULATION 15 YEARS AND OVER BY AGE GROUP, LABOR FORCE STATUS ADN SEX , CENTRAL REGION

ไตรมาสที่ 3/2559 : Quarter 3/2016

หน่วยเป็นพัน : In Thousands

สถานภาพแรงงาน	กลุ่มอายุ Age Group						LABOR FORCE STATUS		
	รวม Total	15-19	20-24	25-29	30-34	35-39	40-49	50-59	>=60
ชาย									
กำลังแรงงานรวม	7,986.2	594.8	733.5	848.2	848.6	877.0	1,604.5	1,247.2	1,232.5
1. กำลังแรงงานปัจจุบัน	6,347.0	149.4	555.6	801.1	812.4	848.3	1,537.8	1,119.3	523.1
1.1 ผู้มีงานทำ	6,335.7	149.3	554.9	801.0	811.7	847.6	1,536.9	1,115.2	519.2
- ทำงาน	6,280.9	144.5	535.4	791.1	806.4	843.8	1,528.7	1,112.5	518.5
- ไม่ทำงานแต่มีงานประจำ	6,257.6	143.9	534.0	788.7	805.9	841.9	1,524.8	1,107.9	510.5
- ไม่ทำงาน	23.4	0.6	1.4	2.4	0.5	1.9	3.9	4.6	8.0
- หางานทำ	54.8	4.8	19.6	9.9	5.3	3.8	8.2	2.7	0.7
- ไม่หางานทำ/พร้อมที่จะทำงาน	24.5	0.6	10.6	4.1	1.3	0.9	5.5	1.4	0.1
- กำลังแรงงานที่รอฤดูกาล	30.3	4.2	8.9	5.8	4.0	2.8	2.7	1.3	0.6
2. กำลังแรงงานที่รอฤดูกาล	11.3	0.1	0.7	0.1	0.8	0.7	0.9	4.0	3.9
ผู้ไม่อยู่ในกำลังแรงงาน	1,639.2	445.4	177.8	47.1	36.2	28.7	66.7	127.9	709.4
1. ทำงานบ้าน	103.7	13.1	9.0	8.3	7.8	5.5	17.8	26.7	15.5
2. เรียนหนังสือ	521.7	392.1	124.7	3.6	0.3	1.0	-	-	-
3. ยังเด็ก ขาด/ไม่สามารถทำงานได้	668.7	8.8	11.7	11.5	14.9	14.6	29.3	42.7	535.1
4. อื่น ๆ	345.1	31.4	32.4	23.7	13.2	7.6	19.6	58.5	158.8
หญิง									
กำลังแรงงานรวม	8,465.2	581.5	708.0	797.2	849.4	893.9	1,682.3	1,385.3	1,567.6
1. กำลังแรงงานปัจจุบัน	5,415.8	81.6	426.6	673.5	711.7	761.7	1,372.3	953.8	434.6
1.1 ผู้มีงานทำ	5,410.3	81.6	426.6	673.3	711.5	761.4	1,371.3	951.8	433.0
- ทำงาน	5,352.4	76.3	396.1	666.2	706.4	756.5	1,367.5	950.9	432.7
- ไม่ทำงานแต่มีงานประจำ	5,338.2	76.3	395.3	664.7	704.9	755.4	1,364.4	947.2	430.2
- ไม่ทำงาน	14.2	-	0.8	1.5	1.4	1.1	3.1	3.7	2.6
- หางานทำ	57.9	5.3	30.6	7.0	5.1	4.9	3.8	1.0	0.3
- ไม่หางานทำ/พร้อมที่จะทำงาน	16.2	1.0	6.4	1.5	3.6	2.3	1.5	-	-
- กำลังแรงงานที่รอฤดูกาล	41.7	4.3	24.1	5.5	1.6	2.6	2.3	1.0	0.3
2. กำลังแรงงานที่รอฤดูกาล	5.4	-	-	0.3	0.3	0.4	1.0	2.0	1.6
ผู้ไม่อยู่ในกำลังแรงงาน	3,049.4	499.9	281.4	123.7	137.7	132.2	310.0	431.6	1,133.0
1. ทำงานบ้าน	1,417.6	42.7	98.7	89.9	114.9	117.5	277.3	375.8	300.8
2. เรียนหนังสือ	594.3	433.4	149.2	11.6	-	-	0.1	-	-
3. ยังเด็ก ขาด/ไม่สามารถทำงานได้	833.0	5.6	4.8	5.7	6.7	5.7	18.8	30.7	755.1
4. อื่น ๆ	204.6	18.2	28.7	16.5	16.2	9.0	13.7	25.2	77.2

ตารางที่ 1 จำนวนประชากรอายุ 15 ปีขึ้นไป จำนวนตามกลุ่มอายุ สถานภาพแรงงาน เพศ และเขตการปกครอง ภาคกลาง (ต่อ)
 TABLE 1 POPULATION 15 YEARS AND OVER BY AGE GROUP, LABOR FORCE STATUS, SEX AND AREA, CENTRAL REGION (Contd.)

ไตรมาสที่ 3/2559 : Quarter 3/2016	ในเขตเทศบาล MUNICIPAL AREA						หน่วยเป็นพัน : In Thousands			
	รวม	กลุ่มอายุ Age Group						LABOR FORCE STATUS		
สถานภาพแรงงาน	Total	15-19	20-24	25-29	30-34	35-39	40-49	50-59	>= 60	
ประชากรอายุ 15 ปีขึ้นไป	7,606.4	524.2	675.2	802.6	825.7	851.1	1,531.2	1,179.6	1,216.9	POPULATION 15 YEARS AND OVER
กำลังแรงงานรวม	5,413.6	97.4	428.2	722.4	739.9	773.6	1,353.9	919.2	379.1	Total Labor Force
1. กำลังแรงงานปัจจุบัน	5,408.7	97.4	427.5	722.3	739.7	773.4	1,353.1	917.1	378.2	1. Current labor force
1.1 ผู้มีงานทำ	5,357.3	94.3	403.8	714.9	734.3	769.1	1,347.8	915.2	378.0	1.1 Employed
- ทำงาน	5,341.7	94.2	403.2	712.9	732.9	768.1	1,345.1	910.7	374.9	- At work
- ไม่ทำงานแต่มีงานประจำ	15.6	0.0	0.6	2.0	1.4	1.0	2.8	4.5	3.2	- With job but not at work
1.2 ผู้ว่างงาน	51.4	3.1	23.7	7.5	5.5	4.3	5.3	1.9	0.2	1.2 Unemployed
- หางานทำ	26.1	0.4	11.8	2.5	3.4	2.4	4.1	1.4	-	- Looking for work
- ไม่ทำงานทำ/พร้อมที่จะทำงาน	25.3	2.7	11.9	5.0	2.1	1.9	1.2	0.5	0.2	- Not looking/available for work
2. กำลังแรงงานที่รอฤดูกาล	5.0	-	0.7	0.1	0.1	0.2	0.8	2.1	0.9	2. Seasonally inactive labor force
ผู้ไม่อยู่ในกำลังแรงงาน	2,192.8	426.8	247.0	80.2	85.8	77.5	1,177.3	260.4	837.7	Persons not in Labor Force
1. ทำงานบ้าน	693.2	21.3	44.4	41.5	60.6	60.4	140.8	189.8	134.4	1. Household work
2. เรียนหนังสือ	566.3	380.2	174.5	11.4	-	-	0.1	-	-	2. Studies
3. ยังเด็ก ขรา/ไม่สามารถทำงานได้	640.3	5.3	5.8	5.7	7.8	9.4	19.0	30.7	556.6	3. Too young/old/incapable of work
4. อื่น ๆ	293.0	20.0	22.4	21.6	17.3	7.8	17.3	39.9	146.7	4. Others

ตารางที่ 1 จำนวนประชากรอายุ 15 ปีขึ้นไป จำแนกตามกลุ่มอายุ สถานภาพแรงงาน เพศ และเขตการปกครอง ภาคกลาง (ต่อ)
TABLE 1 POPULATION 15 YEARS AND OVER BY AGE GROUP, LABOR FORCE STATUS, SEX AND AREA, CENTRAL REGION (Contd.)

ไตรมาสที่ 3/2559 : Quarter 3/2016	ในเขตเทศบาล MUNICIPAL AREA					รวม Total	LABOR FORCE STATUS						
	สถานภาพแรงงาน						POPULATION 15 YEARS AND OVER						
	15-19	20-24	25-29	30-34	35-39	40-49	50-59	>= 60	MALE				
ประชากรอายุ 15 ปีขึ้นไป	524.2	675.2	802.6	825.7	851.1	1,531.2	1,179.6	1,216.9	Total Labor Force				
ชาย	260.7	335.4	404.0	408.4	418.5	743.7	555.5	532.7	1. Current labor force				
กำลังแรงงานรวม	2,865.5	231.5	381.5	392.6	405.3	708.8	494.0	195.1	1.1 Employed				
1. กำลังแรงงานปัจจุบัน	56.7	230.8	381.4	392.5	405.2	708.7	492.7	194.6	- At work				
1.1 ผู้มีงานทำ	55.5	219.7	376.0	389.9	403.3	704.7	490.8	194.5	- With job but not at work				
- ทำงาน	55.4	219.4	375.0	389.9	403.0	702.2	488.4	192.6	1.2 Unemployed				
- ไม่ทำงานแต่มีงานประจำ	8.5	0.4	1.0	0.1	0.3	2.5	2.4	1.9	- Looking for work				
1.2 ผู้ว่างงาน	28.3	11.1	5.4	2.6	1.9	4.0	1.9	0.2	- Not looking/available for work				
- หางานทำ	15.8	6.9	2.5	0.9	0.8	3.0	1.4	-	2. Seasonally inactive labor force				
- ไม่หางานทำ/พร้อมที่จะทำงาน	12.5	4.2	2.9	1.7	1.1	1.0	0.5	0.2	1. Household work				
2. กำลังแรงงานที่รอฤดูกาล	3.0	0.7	0.1	0.1	0.1	0.1	1.3	0.4	2. Studies				
ผู้ไม่อยู่ในกำลังแรงงาน	793.3	103.9	22.5	15.8	13.2	34.9	61.5	337.7	3. Too young/old/incapable of work				
1. ทำงานบ้าน	50.1	6.0	3.5	3.7	3.0	10.4	12.8	4.9	4. Others				
2. เรียนหนังสือ	266.7	82.0	3.1	-	-	-	-	-	Total Labor Force				
3. ยังเด็ก ซรา/ไม่สามารถทำงานได้	292.5	3.9	3.6	4.2	6.7	13.1	20.6	236.9	1. Current labor force				
4. อื่น ๆ	184.1	13.0	12.0	7.8	3.5	11.4	28.1	95.8	1.1 Employed				
หญิง	3,947.6	339.8	398.6	417.3	432.6	787.5	624.1	684.2	- At work				
กำลังแรงงานรวม	2,548.1	196.7	340.9	347.3	368.2	645.1	425.1	184.1	- With job but not at work				
1. กำลังแรงงานปัจจุบัน	2,546.1	196.7	340.9	347.3	368.2	644.5	424.4	183.6	1.2 Unemployed				
1.1 ผู้มีงานทำ	2,523.1	184.1	338.9	344.4	365.8	643.2	424.4	183.6	- Looking for work				
- ทำงาน	2,515.9	183.8	337.8	343.0	365.1	642.9	422.2	182.3	- Not looking/available for work				
- ไม่ทำงานแต่มีงานประจำ	7.1	0.3	1.0	1.4	0.7	0.3	2.1	1.3	2. Seasonally inactive labor force				
1.2 ผู้ว่างงาน	23.0	12.6	2.0	2.9	2.3	1.3	-	-	Persons not in Labor Force				
- หางานทำ	10.3	4.9	-	2.5	1.6	1.1	-	-	1. Household work				
- ไม่หางานทำ/พร้อมที่จะทำงาน	12.8	7.7	2.0	0.4	0.7	0.2	-	-	2. Studies				
2. กำลังแรงงานที่รอฤดูกาล	2.0	-	-	-	0.0	0.7	0.8	0.5	3. Too young/old/incapable of work				
ผู้ไม่อยู่ในกำลังแรงงาน	1,399.5	143.1	57.8	70.0	64.4	142.4	198.9	500.1	4. Others				
1. ทำงานบ้าน	643.0	38.4	38.1	56.9	57.4	130.5	177.0	129.5	Total Labor Force				
2. เรียนหนังสือ	299.6	198.6	8.4	-	-	0.1	-	-	1. Current labor force				
3. ยังเด็ก ซรา/ไม่สามารถทำงานได้	347.9	1.9	2.1	3.6	2.7	5.9	10.2	319.7	1.1 Employed				
4. อื่น ๆ	109.0	7.0	9.3	9.5	4.3	5.9	11.8	50.9	- At work				

หน่วยเป็นพัน : In Thousands

ตารางที่ 1 จำนวนประชากรอายุ 15 ปีขึ้นไป จำแนกตามกลุ่มอายุ สถานภาพแรงงาน เพศ และเขตการปกครอง ภาคกลาง (ต่อ)
 TABLE 1 POPULATION 15 YEARS AND OVER BY AGE GROUP, LABOR FORCE STATUS, SEX AND AREA, CENTRAL REGION (Contd.)

ไตรมาสที่ 3/2559 : Quarter 3/2016

นอกเขตเทศบาล NON-MUNICIPAL AREA

หน่วยเป็นพัน : In Thousands

สถานภาพแรงงาน	รวม						LABOR FORCE STATUS		
	กลุ่มอายุ Age Group								
	15-19	20-24	25-29	30-34	35-39	40-49	50-59	>= 60	
ประชากรอายุ 15 ปีขึ้นไป	8,845.0	766.3	842.7	872.4	919.8	1,755.7	1,452.9	1,583.2	POPULATION 15 YEARS AND OVER
กำลังแรงงานรวม	6,349.2	554.1	752.2	784.3	836.5	1,556.2	1,153.9	578.5	Total Labor Force
1. กำลังแรงงานปัจจุบัน	6,337.4	554.1	751.9	783.4	835.6	1,555.1	1,150.0	574.0	1. Current labor force
1.1 ผู้มีงานทำ	6,276.0	527.6	742.5	778.5	831.2	1,548.4	1,148.2	573.2	1.1 Employed
- ทำงาน	6,254.0	526.1	740.5	777.9	829.2	1,544.1	1,144.4	565.8	- At work
- ไม่ทำงานแต่มีงานประจำ	22.0	0.6	1.5	0.5	2.0	4.3	3.8	7.4	- With job but not at work
1.2 ผู้ว่างงาน	61.4	7.0	9.5	4.9	4.4	6.7	1.8	0.8	1.2 Unemployed
- ทางานทำ	14.7	1.2	3.1	1.4	0.8	2.9	-	0.1	- Looking for work
- ไม่ทำงานทำ/พร้อมที่จะทำงาน	46.7	5.8	6.4	3.5	3.6	3.9	1.8	0.7	- Not looking/available for work
2. กำลังแรงงานที่รอฤดูกาล	11.8	0.1	0.3	0.9	0.9	1.2	3.9	4.6	2. Seasonally inactive labor force
ผู้ไม่อยู่ในกำลังแรงงาน	2,495.8	518.5	212.2	88.1	83.3	199.4	299.1	1,004.7	Persons not in Labor Force
1. ทำงานบ้าน	828.1	34.5	56.7	62.0	62.7	154.3	212.7	181.9	1. Household work
2. เรียนหนังสือ	549.6	445.3	99.3	0.3	1.0	-	-	-	2. Studies
3. ยังเด็ก ขรา/ไม่สามารถทำงานได้	861.4	9.1	11.5	13.8	10.9	29.1	42.7	733.6	3. Too young/old/incapable of work
4. อื่น ๆ	256.6	29.6	18.5	12.0	8.8	16.0	43.7	89.2	4. Others

ตารางที่ 1 จำนวนประชากรอายุ 15 ปีขึ้นไป จำแนกตามกลุ่มอายุ สถานภาพแรงงาน เพศ และเขตการปกครอง ภาคกลาง (ต่อ)
 TABLE 1 POPULATION 15 YEARS AND OVER BY AGE GROUP, LABOR FORCE STATUS, SEX AND AREA, CENTRAL REGION (Contd.)

ไตรมาสที่ 3/2559 : Quarter 3/2016	นอกเขตเทศบาล NON-MUNICIPAL AREA						LABOR FORCE STATUS				
	รวม	กลุ่มอายุ Age Group			POPULATION 15 YEARS AND OVER						
สถานภาพแรงงาน	Total	15-19	20-24	25-29	30-34	35-39	40-49	50-59	>= 60	MALE	FEMALE
ประชากรอายุ 15 ปีขึ้นไป	8,845.0	652.0	766.3	842.7	872.4	919.8	1,755.7	1,452.9	1,583.2	Total Labor Force	
ชาย	4,327.3	334.1	398.1	444.2	440.2	458.5	860.9	691.6	699.8	1. Current labor force	
กำลังแรงงานรวม	3,481.5	92.7	324.1	419.6	419.6	442.4	828.2	625.3	328.1	1.1 Employed	
1. กำลังแรงงานปัจจุบัน	3,473.2	92.6	324.1	419.6	416.5	440.6	824.0	621.7	324.1	- At work	
1.1 ผู้มีงานทำ	3,446.6	89.0	315.7	415.1	416.0	439.0	822.6	619.5	318.0	- With job but not at work	
- ทำงาน	3,431.8	88.4	314.6	413.7	416.0	439.0	822.6	619.5	318.0	1.2 Unemployed	
- ไม่ทำงานแต่มีงานประจำ	14.9	0.6	1.0	1.5	0.5	1.6	1.5	2.2	6.1	- Looking for work	
1.2 ผู้ว่างงาน	26.5	3.6	8.5	4.4	2.7	1.8	4.2	0.8	0.5	- Not looking/available for work	
- ทำงานทำ	8.7	0.3	3.7	1.6	0.4	0.1	2.5	-	0.1	2. Seasonally inactive labor force	
- ไม่ทำงานทำ/พร้อมที่จะทำงาน	17.8	3.2	4.7	2.8	2.4	1.7	1.7	0.8	0.4	Persons not in Labor Force	
2. กำลังแรงงานที่รอดูกาล	8.3	0.1	-	-	0.6	0.6	0.8	2.7	3.5	1. Household work	
ผู้ไม่อยู่ในกำลังแรงงาน	845.8	241.5	73.9	24.6	20.4	15.5	31.8	66.4	371.7	2. Studies	
1. ทำงานบ้าน	53.6	7.2	3.0	4.8	4.1	2.6	7.5	13.9	10.6	3. Too young/old/incapable of work	
2. เรียนหนังสือ	255.0	210.5	42.7	0.6	0.3	1.0	-	-	-	4. Others	
3. ยังเด็ก ขรา/ไม่สามารถทำงานได้	376.3	5.4	7.8	7.9	10.7	7.9	16.2	22.2	298.2	Total Labor Force	
4. อื่น ๆ	161.0	18.4	20.5	11.3	5.4	4.1	8.1	30.3	63.0	1. Current labor force	
หญิง	4,517.7	317.9	368.2	398.6	432.2	461.4	894.8	761.3	883.4	1.1 Employed	
กำลังแรงงานรวม	2,867.7	40.9	230.0	332.6	364.5	393.5	727.2	528.6	250.5	- At work	
1. กำลังแรงงานปัจจุบัน	2,864.3	40.9	230.0	332.4	364.2	393.2	726.8	527.5	249.4	- With job but not at work	
1.1 ผู้มีงานทำ	2,829.4	37.5	212.0	327.4	362.0	390.6	724.3	526.5	249.1	1.2 Unemployed	
- ทำงาน	2,822.3	37.5	211.5	326.9	361.9	390.3	721.5	524.9	247.9	- Looking for work	
- ไม่ทำงานแต่มีงานประจำ	7.1	-	0.5	0.5	0.1	0.4	2.8	1.6	1.3	- Not looking/available for work	
1.2 ผู้ว่างงาน	34.9	3.4	18.0	5.0	2.2	2.5	2.5	1.0	0.3	2. Seasonally inactive labor force	
- ทำงานทำ	6.0	0.9	1.5	1.5	1.1	0.7	0.3	-	-	Persons not in Labor Force	
- ไม่ทำงานทำ/พร้อมที่จะทำงาน	28.9	2.5	16.5	3.5	1.2	1.9	2.2	1.0	0.3	1. Household work	
2. กำลังแรงงานที่รอดูกาล	3.5	-	-	0.3	0.3	0.3	0.4	1.2	1.1	2. Studies	
ผู้ไม่อยู่ในกำลังแรงงาน	1,649.9	277.0	138.3	65.9	67.7	67.8	167.6	232.7	632.9	3. Too young/old/incapable of work	
1. ทำงานบ้าน	774.5	27.3	60.3	51.8	58.0	60.1	146.9	198.8	171.3	4. Others	
2. เรียนหนังสือ	294.6	234.7	56.7	3.2	-	-	-	-	-		
3. ยังเด็ก ขรา/ไม่สามารถทำงานได้	485.2	3.8	3.0	3.6	3.1	3.0	12.9	20.5	435.4		
4. อื่น ๆ	95.6	11.2	18.3	7.2	6.7	4.7	7.9	13.4	26.2		

หน่วยเป็นพัน : In Thousands

ตารางที่ 2 จำนวนประชากรอายุ 15 ปีขึ้นไป จำแนกตามสถานภาพสมรส สถานภาพแรงงาน ภาคกลาง

TABLE 2 POPULATION 15 YEARS AND OVER BY MARITAL STATUS, LABOR FORCE STATUS, CENTRAL REGION

ไตรมาสที่ 3/2559 : Quarter 3/2016

หน่วยเป็นพัน : In Thousands

สถานภาพแรงงาน	รวม Total	เคยสมรส Ever-Married				LABOR FORCE STATUS		
		โสด Single	สมรส Married	หม้าย Widowed	หย่า Divorced		ไม่ทราบ Unknown	
ยอดรวม	16,451.4	4,367.3	10,166.6	1,108.1	314.1	490.8	4.5	TOTAL
กำลังแรงงานรวม	11,762.8	2,812.7	7,933.9	378.0	249.9	386.4	2.0	Total Labor Force
1. กำลังแรงงานปัจจุบัน	11,746.1	2,811.2	7,920.8	377.1	249.4	385.7	2.0	1. Current labor force
1.1 ผู้มีงานทำ	11,633.3	2,740.3	7,882.1	376.9	247.9	384.2	2.0	1.1 Employed
- ทำงาน	11,595.8	2,734.4	7,855.4	373.9	247.0	383.2	2.0	- At work
- ไม่ทำงานแต่มีงานประจำ	37.6	5.9	26.7	3.0	1.0	1.0	-	- With job but not at work
1.2 ผู้ว่างงาน	112.8	70.9	38.6	0.2	1.5	1.5	-	1.2 Unemployed
- หางานทำ	40.8	26.8	12.1	0.1	1.2	0.7	-	- Looking for work
- ไม่หางานทำ/พร้อมที่จะทำงาน	72.0	44.2	26.6	0.2	0.3	0.8	-	- Not looking/available for work
2. กำลังแรงงานที่รอดูกาล	16.7	1.6	13.2	0.9	0.5	0.7	-	2. Seasonally inactive labor force
ผู้ไม่อยู่ในกำลังแรงงาน	4,688.6	1,554.6	2,232.7	730.1	64.2	104.4	2.5	Persons not in Labor Force
1. ทำงานบ้าน	1,521.2	134.8	1,183.2	119.2	33.2	50.3	0.5	1. Household work
2. เรียนหนังสือ	1,116.0	1,092.0	23.1	-	-	0.8	-	2. Studies
3. ยังเด็ก ขรา/ไม่สามารถทำงานได้	1,501.7	176.1	699.1	572.5	19.1	33.1	1.8	3. Too young/old/incapable of work
4. อื่น ๆ	549.7	151.7	327.3	38.4	11.9	20.2	0.2	4. Others

ตารางที่ 2 จำนวนประชากรอายุ 15 ปีขึ้นไป จำแนกตามสถานภาพสมรส สถานภาพแรงงาน และเพศ ภาคกลาง
TABLE 2 POPULATION 15 YEARS AND OVER BY MARITAL STATUS, LABOR FORCE STATUS AND SEX, CENTRAL REGION

ไตรมาสที่ 3/2559 : Quarter 3/2016

หน่วยเป็นพัน : In Thousands

สถานภาพแรงงาน	เคยสมรส Ever-Married					LABOR FORCE STATUS	
	รวม Total	โสด Single	สมรส Married	หม้าย Widowed	หย่า Divorced		แยกกันอยู่ Separated
ชาย						MALE	
กำลังแรงงานรวม	7,986.2	2,335.9	5,126.1	218.5	110.5	194.3	0.8
1. กำลังแรงงานปัจจุบัน	6,347.0	1,593.0	4,415.8	80.2	95.3	162.0	0.7
1.1 ผู้มีงานทำ	6,335.7	1,591.7	4,407.1	79.8	95.1	161.3	0.7
- ทำงาน	6,280.9	1,556.0	4,388.7	79.7	95.1	160.8	0.7
- ไม่ทำงานแต่มีงานประจำ	6,257.6	1,552.7	4,371.0	78.2	94.4	160.5	0.7
1.2 ผู้ว่างงาน	23.4	3.3	17.6	1.4	0.7	0.3	-
- ทหางานทำ	54.8	35.7	18.5	0.2	-	0.5	-
- ไม่หางานทำ/พร้อมที่จะทำงาน	24.5	17.4	6.7	-	-	0.4	-
2. กำลังแรงงานที่รอดูโอกาส	30.3	18.3	11.8	0.2	-	0.1	-
ผู้ไม่อยู่ในกำลังแรงงาน	11.3	1.3	8.7	0.4	0.2	0.7	-
1.639.2	742.9	710.3	138.3	15.2	32.3	0.2	0.2
1.1. ทำงานบ้าน	103.7	36.4	57.1	3.3	1.4	5.5	-
2. เรียนหนังสือ	521.7	514.0	7.5	-	-	0.2	-
3. ยังเด็ก ขรา/ไม่สามารถทำงานได้	668.7	92.3	434.2	117.0	7.1	18.1	0.1
4. อื่น ๆ	345.1	100.2	211.6	18.0	6.6	8.6	0.1
หญิง							FEMALE
กำลังแรงงานรวม	8,465.2	2,031.4	5,040.5	889.6	203.7	296.4	3.6
1. กำลังแรงงานปัจจุบัน	5,415.8	1,219.8	3,518.1	297.7	154.6	224.3	1.3
1.1 ผู้มีงานทำ	5,410.3	1,219.5	3,513.6	297.3	154.3	224.3	1.3
- ทำงาน	5,352.4	1,184.3	3,493.5	297.2	152.8	223.4	1.3
- ไม่ทำงานแต่มีงานประจำ	5,338.2	1,181.7	3,484.4	295.6	152.6	222.7	1.3
1.2 ผู้ว่างงาน	14.2	2.6	9.1	1.6	0.3	0.7	-
- ทหางานทำ	57.9	35.2	20.2	0.1	1.5	1.0	-
- ไม่หางานทำ/พร้อมที่จะทำงาน	16.2	9.4	5.4	0.1	1.2	0.3	-
2. กำลังแรงงานที่รอดูโอกาส	41.7	25.9	14.8	-	0.3	0.7	-
ผู้ไม่อยู่ในกำลังแรงงาน	5.4	0.3	4.5	0.4	0.3	-	-
3,049.4	811.6	1,522.4	591.8	49.1	72.1	2.4	2.4
1.1. ทำงานบ้าน	1,417.6	98.4	1,126.1	116.0	31.8	44.9	0.5
2. เรียนหนังสือ	594.3	578.0	15.7	-	-	0.7	-
3. ยังเด็ก ขรา/ไม่สามารถทำงานได้	833.0	83.8	264.9	455.5	12.0	15.0	1.8
4. อื่น ๆ	204.6	51.4	115.8	20.4	5.3	11.6	0.1

ตารางที่ 2 จำนวนประชากรอายุ 15 ปีขึ้นไป จำแนกตามสถานภาพสมรส สถานภาพแรงงาน เพศ และเขตการปกครอง ภาคกลาง (ต่อ)
TABLE 2 POPULATION 15 YEARS AND OVER BY MARITAL STATUS, LABOR FORCE STATUS, SEX AND AREA, CENTRAL REGION (Contd.)

ไตรมาสที่ 3/2559 : Quarter 3/2016	สถานะภาพแรงงาน	ในเขตเทศบาล MUNICIPAL AREA										หน่วยเป็นพัน : In Thousands
		รวม		เคยสมรส Ever-Married				LABOR FORCE STATUS				
		Total	โสด Single	สมรส Married	หม้าย Widowed	หย่า Divorced	แยกที่อยู่ Separated	ไม่ทราบ Unknown	Total Labor Force	1. Current labor force	2. Seasonally inactive labor force	
	ยอดรวม	7,606.4	2,264.1	4,518.8	462.0	138.2	221.8	1.5	TOTAL			
	ชาย	3,658.9	1,160.2	2,282.1	87.4	45.0	83.9	0.3	MALE			
	กำลังแรงงานรวม	2,865.5	793.3	1,935.9	30.2	36.9	69.1	0.2	Total Labor Force			
	1. กำลังแรงงานปัจจุบัน	2,862.6	792.4	1,934.3	30.0	36.6	69.0	0.2	1. Current labor force			
	1.1 ผู้มีงานทำ	2,834.3	773.0	1,925.9	30.0	36.6	68.5	0.2	1.1 Employed			
	- ทำงาน	2,825.8	772.4	1,919.0	29.4	36.4	68.5	0.2	- At work			
	- ไม่ทำงานแต่มีงานประจำ	8.5	0.6	6.9	0.6	0.3	0.1	-	- With job but not at work			
	1.2 ผู้ว่างงาน	28.3	19.4	8.4	-	-	0.5	-	1.2 Unemployed			
	- หางานทำ	15.8	10.8	4.6	-	-	0.4	-	- Looking for work			
	- ไม่หางานทำ/พร้อมที่จะทำงาน	12.5	8.6	3.8	-	-	0.1	-	- Not looking/available for work			
	2. กำลังแรงงานที่รอดูกาล	3.0	1.0	1.6	0.1	0.2	0.1	-	2. Seasonally inactive labor force			
	ผู้ไม่อยู่ในกำลังแรงงาน	793.3	366.8	346.2	57.3	8.1	14.8	0.2	Persons not in Labor Force			
	1. ทำงานบ้าน	50.1	16.3	28.8	1.2	1.0	2.8	-	1. Household work			
	2. เรียนหนังสือ	266.7	262.9	3.7	-	-	-	-	2. Studies			
	3. ยังเด็ก ขรา/ไม่สามารถทำงานได้	292.5	39.0	193.5	47.0	4.7	8.3	0.1	3. Too young/old/incapable of work			
	4. อื่น ๆ	184.1	48.6	120.2	9.1	2.4	3.7	0.1	4. Others			
	หญิง	3,947.6	1,103.9	2,236.7	374.6	93.2	137.9	1.2	FEMALE			
	กำลังแรงงานรวม	2,548.1	688.2	1,552.2	130.8	70.9	105.0	0.8	Total Labor Force			
	1. กำลังแรงงานปัจจุบัน	2,546.1	688.2	1,550.6	130.7	70.7	105.0	0.8	1. Current labor force			
	1.1 ผู้มีงานทำ	2,523.1	674.7	1,543.0	130.7	69.2	104.6	0.8	1.1 Employed			
	- ทำงาน	2,515.9	673.6	1,538.2	130.0	69.2	104.2	0.8	- At work			
	- ไม่ทำงานแต่มีงานประจำ	7.1	1.2	4.8	0.7	0.0	0.4	-	- With job but not at work			
	1.2 ผู้ว่างงาน	23.0	13.5	7.6	-	1.5	0.5	-	1.2 Unemployed			
	- หางานทำ	10.3	5.5	3.3	-	1.2	0.3	-	- Looking for work			
	- ไม่หางานทำ/พร้อมที่จะทำงาน	12.8	8.0	4.3	-	0.3	0.2	-	- Not looking/available for work			
	2. กำลังแรงงานที่รอดูกาล	2.0	-	1.6	0.1	0.3	-	-	2. Seasonally inactive labor force			
	ผู้ไม่อยู่ในกำลังแรงงาน	1,399.5	415.7	684.5	243.8	22.3	32.8	0.4	Persons not in Labor Force			
	1. ทำงานบ้าน	643.0	55.8	506.5	46.7	11.3	22.5	0.3	1. Household work			
	2. เรียนหนังสือ	299.6	293.0	6.5	-	-	0.2	-	2. Studies			
	3. ยังเด็ก ขรา/ไม่สามารถทำงานได้	347.9	37.1	112.2	185.5	8.0	5.2	-	3. Too young/old/incapable of work			
	4. อื่น ๆ	109.0	29.8	59.4	11.7	3.0	5.0	0.1	4. Others			

ตารางที่ 2 จำนวนประชากรอายุ 15 ปีขึ้นไป จำแนกตามสถานภาพสมรส สถานภาพแรงงาน เพศ และเขตการปกครอง ภาคกลาง (ต่อ)
TABLE 2 POPULATION 15 YEARS AND OVER BY MARITAL STATUS, LABOR FORCE STATUS, SEX AND AREA, CENTRAL REGION (Contd.)

ไตรมาสที่ 3/2559 : Quarter 3/2016

นอกเขตเทศบาล NON-MUNICIPAL AREA

หน่วยเป็นพัน : In Thousands

สถานภาพแรงงาน	รวม						เคยสมรส Ever-Married			LABOR FORCE STATUS		
	Total	โสด Single	สมรส Married	หม้าย Widowed	หย่า Divorced	แยกกันอยู่ Separated	ไม่ทราบ Unknown	LABOR FORCE STATUS	LABOR FORCE STATUS	LABOR FORCE STATUS	LABOR FORCE STATUS	
ยอดรวม	8,845.0	2,103.2	5,647.8	646.1	176.0	2,690	2.9	TOTAL	TOTAL	TOTAL	TOTAL	
ชาย	4,327.3	1,175.8	2,844.0	131.1	65.5	1,104	0.5	MALE	MALE	MALE	MALE	
กำลังแรงงานรวม	3,481.5	799.6	2,479.9	50.1	58.5	92.9	0.5	Total Labor Force	Total Labor Force	Total Labor Force	Total Labor Force	
1. กำลังแรงงานปัจจุบัน	3,473.2	799.3	2,472.8	49.8	58.5	92.3	0.5	1. Current labor force	1. Current labor force	1. Current labor force	1. Current labor force	
1.1 ผู้มีงานทำ	3,446.6	783.0	2,462.7	49.7	58.5	92.3	0.5	1.1 Employed	1.1 Employed	1.1 Employed	1.1 Employed	
- ทำงาน	3,431.8	780.3	2,452.0	48.8	58.1	92.1	0.5	- At work	- At work	- At work	- At work	
- ไม่ทำงานแต่มีงานประจำ	14.9	2.7	10.7	0.8	0.4	0.2	-	- With job but not at work	- With job but not at work	- With job but not at work	- With job but not at work	
1.2 ผู้ว่างงาน	26.5	16.3	10.1	0.2	-	-	-	1.2 Unemployed	1.2 Unemployed	1.2 Unemployed	1.2 Unemployed	
- หางานทำ	8.7	6.6	2.1	-	-	-	-	- Looking for work	- Looking for work	- Looking for work	- Looking for work	
- ไม่หางานทำ/พร้อมที่จะทำงาน	17.8	9.7	7.9	0.2	-	-	-	- Not looking/available for work	- Not looking/available for work	- Not looking/available for work	- Not looking/available for work	
2. กำลังแรงงานที่รอดูภาค	8.3	0.3	7.1	0.3	-	0.6	-	2. Seasonally inactive labor force	2. Seasonally inactive labor force	2. Seasonally inactive labor force	2. Seasonally inactive labor force	
ผู้ไม่อยู่ในกำลังแรงงาน	845.8	376.1	364.1	81.0	7.1	17.5	-	Persons not in Labor Force	Persons not in Labor Force	Persons not in Labor Force	Persons not in Labor Force	
1. ทำงานบ้าน	53.6	20.1	28.3	2.1	0.4	2.6	-	1. Household work	1. Household work	1. Household work	1. Household work	
2. เรียนหนังสือ	255.0	251.1	3.8	-	-	0.2	-	2. Studies	2. Studies	2. Studies	2. Studies	
3. ยังเด็ก ขรา/ไม่สามารถทำงานได้	376.3	53.3	240.6	70.0	2.5	9.8	-	3. Too young/old/incapable of work	3. Too young/old/incapable of work	3. Too young/old/incapable of work	3. Too young/old/incapable of work	
4. อื่น ๆ	161.0	51.7	91.4	8.9	4.2	4.9	-	4. Others	4. Others	4. Others	4. Others	
หญิง	4,517.7	927.5	2,803.8	514.9	110.5	158.6	2.4	FEMALE	FEMALE	FEMALE	FEMALE	
กำลังแรงงานรวม	2,867.7	531.6	1,965.9	166.9	83.6	119.3	0.4	Total Labor Force	Total Labor Force	Total Labor Force	Total Labor Force	
1. กำลังแรงงานปัจจุบัน	2,864.3	531.3	1,963.0	166.6	83.6	119.3	0.4	1. Current labor force	1. Current labor force	1. Current labor force	1. Current labor force	
1.1 ผู้มีงานทำ	2,829.4	509.5	1,950.5	166.5	83.6	118.8	0.4	1.1 Employed	1.1 Employed	1.1 Employed	1.1 Employed	
- ทำงาน	2,822.3	508.2	1,946.1	165.7	83.4	118.5	0.4	- At work	- At work	- At work	- At work	
- ไม่ทำงานแต่มีงานประจำ	7.1	1.4	4.3	0.8	0.3	0.3	-	- With job but not at work	- With job but not at work	- With job but not at work	- With job but not at work	
1.2 ผู้ว่างงาน	34.9	21.8	12.6	0.1	-	0.5	-	1.2 Unemployed	1.2 Unemployed	1.2 Unemployed	1.2 Unemployed	
- หางานทำ	6.0	3.8	2.0	0.1	-	-	-	- Looking for work	- Looking for work	- Looking for work	- Looking for work	
- ไม่หางานทำ/พร้อมที่จะทำงาน	28.9	17.9	10.5	-	-	0.5	-	- Not looking/available for work	- Not looking/available for work	- Not looking/available for work	- Not looking/available for work	
2. กำลังแรงงานที่รอดูภาค	3.5	0.3	2.9	0.3	-	-	-	2. Seasonally inactive labor force	2. Seasonally inactive labor force	2. Seasonally inactive labor force	2. Seasonally inactive labor force	
ผู้ไม่อยู่ในกำลังแรงงาน	1,649.9	395.9	837.9	348.1	26.8	39.3	2.0	Persons not in Labor Force	Persons not in Labor Force	Persons not in Labor Force	Persons not in Labor Force	
1. ทำงานบ้าน	774.5	42.6	619.5	69.3	20.5	22.4	0.2	1. Household work	1. Household work	1. Household work	1. Household work	
2. เรียนหนังสือ	294.6	285.0	9.2	-	-	0.5	-	2. Studies	2. Studies	2. Studies	2. Studies	
3. ยังเด็ก ขรา/ไม่สามารถทำงานได้	485.2	46.7	152.8	270.1	4.0	9.9	1.8	3. Too young/old/incapable of work	3. Too young/old/incapable of work	3. Too young/old/incapable of work	3. Too young/old/incapable of work	
4. อื่น ๆ	95.6	21.6	56.4	8.7	2.3	6.6	-	4. Others	4. Others	4. Others	4. Others	

ตารางที่ 3 จำนวนประชากรอายุ 15 ปีขึ้นไป จำแนกตามระดับการศึกษาที่สำเร็จ สถานภาพแรงงาน ภาคกลาง
 TABLE 3 POPULATION 15 YEARS AND OVER BY LEVEL OF EDUCATIONAL ATTAINMENT, LABOR FORCE STATUS, CENTRAL REGION

ไตรมาสที่ 3/2559 : Quarter 3/2016 หน่วยนับพัน : In Thousands

สถานภาพแรงงาน	รวม	ไม่มีการศึกษา No schooling	ต่ำกว่า ประถมศึกษา Incomplete primary	ประถมศึกษา Primary	มัธยมศึกษาตอนปลาย Upper Secondary Level						อื่น ๆ Others	ไม่ทราบ Unknown	LABOR FORCE STATUS		
					มัธยมศึกษา ตอนต้น Lower Secondary		สายสามัญ General/Academic		สายวิชาชีพ Vocational					อุดมศึกษา Higher Level	
					3,253.8	2,195.1	766.5	3.1	1,730.1	962.2				293.1	55.5
ยอดรวม	16,451.4	695.6	3,409.1	2,947.8	3,253.8	2,195.1	766.5	3.1	1,730.1	962.2	293.1	55.5	139.6	TOTAL	
กำลังแรงงานรวม	11,762.8	409.8	1,919.4	2,298.8	2,249.5	1,570.4	578.4	2.4	1,504.2	844.6	218.2	50.2	117.1	Total Labor Force	
1. กำลังแรงงานปัจจุบัน	11,746.1	409.0	1,909.1	2,295.5	2,248.6	1,570.1	577.8	2.4	1,503.9	844.6	217.8	50.2	117.1	1. Current labor force	
1.1 ผู้จ้างทำ - ทำงาน	11,633.3	406.5	1,905.9	2,287.4	2,225.8	1,556.3	569.7	2.4	1,466.9	832.0	213.3	50.2	116.8	1.1 Employed	
- ไม่ทำงานแต่มีงานประจำ	11,595.8	404.4	1,891.9	2,279.1	2,221.0	1,552.3	569.3	2.4	1,465.5	831.1	213.0	49.7	116.2	- At work	
1.2 ผู้ว่างงาน	37.6	2.1	14.1	8.3	4.9	4.0	0.4	-	1.5	1.0	0.4	0.6	0.6	- With job but not at work	
- หางานทำ	112.8	2.6	3.2	8.1	22.8	13.8	8.2	-	37.0	12.6	4.5	-	0.3	1.2 Unemployed	
- ไม่หางานทำ/พร้อมที่จะทำงาน	40.8	1.6	0.6	3.3	8.5	5.9	1.6	-	13.0	4.1	2.3	-	-	- Looking for work	
2. กำลังแรงงานที่ออกตลาด	72.0	0.9	2.6	4.8	14.3	7.9	6.6	-	24.0	8.5	2.3	-	0.3	- Not looking/available for work	
2.1 กำลังแรงงานที่ว่างงาน	16.7	0.8	10.3	3.3	0.9	0.3	0.6	-	0.3	-	0.3	-	-	2. Seasonally inactive labor force	
2.2 กำลังแรงงานที่ว่างงาน	4,688.6	285.8	1,489.7	649.0	1,004.4	624.7	188.1	0.7	226.0	117.6	74.9	5.3	22.5	Persons not in Labor Force	
1. ทำงานบ้าน	1,521.2	69.1	450.4	313.4	279.5	166.3	60.2	-	93.2	62.4	15.5	3.4	7.9	1. Household work	
2. ย้ายหนังสือ	1,116.0	-	0.4	133.3	549.7	333.1	77.0	0.4	10.3	11.5	0.2	-	-	2. Studies	
3. ย้ายศึกษา/ไม่สามารถทำงานได้	1,501.7	204.9	974.7	140.6	68.4	48.7	16.7	0.1	25.2	10.6	7.8	-	4.2	3. Too young/old/incapable of work	
4. อื่น ๆ	549.7	11.8	64.2	61.8	106.8	76.5	34.2	0.2	97.3	33.1	51.5	1.9	10.5	4. Others	

√/ รวมอาชีพระยะสั้น √/ Including Short Course Vocational

ตารางที่ 3 จำนวนประชากรอายุ 15 ปีขึ้นไป จำนวนคนรับการศึกษาสำเร็จ สถานภาพแรงงาน และเพศ ภาคกลาง

TABLE 3 POPULATION 15 YEARS AND OVER BY LEVEL OF EDUCATIONAL ATTAINMENT, LABOR FORCE STATUS AND SEX, CENTRAL REGION

สถานภาพแรงงาน	รวม	ไม่มีการศึกษา	ต่ำกว่าประถมศึกษาไม่เพียงพอ	ประถมศึกษา	มัธยมศึกษาตอนต้น	มัธยมศึกษาตอนปลาย				อุดมศึกษา				ไม่ทราบ	อื่นๆ ^{1/}	แรงงาน	Labor Force Status
						Upper Secondary Level		Higher Level		Upper Secondary Level		Higher Level					
						General/Academic	Vocational Training	General/Academic	Teacher Training	Academic	Teacher Training	Academic	Teacher Training				
ชาย	7,986.2	265.7	1,438.1	1,541.7	1,723.0	1,089.9	444.5	745.5	524.8	102.2	30.8	79.2			MALE		
กำลังแรงงานรวม	6,347.0	197.1	962.6	1,325.5	1,327.4	854.0	356.1	663.4	486.5	74.5	30.5	68.7			Total Labor Force		
1. กำลังแรงงานปัจจุบัน	6,395.7	196.9	955.1	1,323.7	1,326.8	853.7	355.6	663.4	486.5	74.2	30.5	68.7			1. Current labor force		
1.1 ผู้จ้างทำ	6,280.9	195.3	953.1	1,317.5	1,312.3	847.4	351.8	652.4	478.4	73.2	30.5	68.5			1.1 Employed		
- ช่างงาน	6,257.6	194.5	944.7	1,311.1	1,308.0	845.5	351.5	651.7	477.9	73.2	30.5	68.5			- At work		
- ไม่ทำงานแต่มีงานประจำ	23.4	0.8	8.4	6.2	4.3	1.9	0.3	0.7	0.5	-	-	0.1			- With job but not at work		
1.2 ผู้ว่างงาน	54.8	1.6	2.1	6.2	14.6	6.3	3.8	11.1	8.1	1.0	-	0.2			1.2 Unemployed		
- หางานทำ	24.5	1.6	0.6	2.4	4.9	3.0	1.4	6.3	3.6	0.7	-	-			- Looking for work		
- ไม่หางานทำพร้อมที่จะทำงาน	30.3	-	1.4	3.8	9.7	3.4	2.4	4.7	4.5	0.3	-	0.2			- Not looking/available for work		
2. กำลังแรงงานที่ออกภาค	11.3	0.2	7.5	1.8	0.6	0.3	0.5	-	-	0.3	-	-			2. Seasonally inactive labor force		
ผู้ไม่อยู่ในกำลังแรงงาน	1,639.2	68.6	475.5	216.2	395.6	235.8	88.5	82.1	38.3	27.7	0.3	10.5			Persons not in Labor Force		
1. หางาน	103.7	4.2	21.6	24.8	23.4	12.5	4.2	7.8	4.8	0.2	0.3	-			1. Household work		
2. เรียนหนังสือ	521.7	-	0.4	65.5	260.3	139.4	48.9	1.9	5.1	0.2	-	-			2. Studies		
3. ยังเด็ก ขาดวุฒิสมารถทำงานได้	668.7	59.5	410.3	81.3	45.6	31.4	12.1	15.2	6.8	5.6	-	0.8			3. Too young/old/incapable of work		
4. อื่น ๆ	345.1	4.9	43.3	44.7	66.1	52.4	23.3	57.2	21.7	21.7	-	9.7			4. Others		
หญิง	8,465.2	429.8	1,971.1	1,406.1	1,530.8	1,105.2	321.9	984.7	437.3	190.9	24.7	60.3			FEMALE		
กำลังแรงงานรวม	5,415.8	212.7	956.8	973.3	922.1	716.3	222.3	840.8	358.1	143.6	19.7	48.3			Total Labor Force		
1. กำลังแรงงานปัจจุบัน	5,410.3	212.1	954.0	971.8	921.8	716.3	222.3	840.5	358.1	143.6	19.7	48.3			1. Current labor force		
1.1 ผู้จ้างทำ	5,352.4	211.2	952.9	969.9	913.6	708.9	217.9	814.6	353.6	140.1	19.7	48.3			1.1 Employed		
- ช่างงาน	5,338.2	209.9	947.2	968.1	912.9	706.8	217.8	813.8	353.2	139.7	19.1	47.7			- At work		
- ไม่ทำงานแต่มีงานประจำ	14.2	1.3	5.7	1.8	0.6	2.1	0.1	0.8	0.4	0.4	0.6	0.5			- With job but not at work		
1.2 ผู้ว่างงาน	57.9	0.9	1.1	1.9	8.2	7.4	4.4	25.9	4.5	3.5	-	0.1			1.2 Unemployed		
- หางานทำ	16.2	-	-	0.9	3.6	2.9	0.2	6.6	0.5	1.6	-	-			- Looking for work		
- ไม่หางานทำพร้อมที่จะทำงาน	41.7	0.9	1.1	1.1	4.6	4.5	4.2	19.3	4.0	1.9	-	0.1			- Not looking/available for work		
2. กำลังแรงงานที่ออกภาค	5.4	0.6	2.8	1.5	0.3	-	0.0	0.3	-	-	-	-			2. Seasonally inactive labor force		
ผู้ไม่อยู่ในกำลังแรงงาน	3,049.4	217.2	1,014.3	432.8	608.8	388.8	99.6	143.9	79.2	47.2	5.0	12.0			Persons not in Labor Force		
1. หางาน	1,417.6	64.9	428.9	288.6	256.0	153.8	56.0	85.4	57.6	15.4	3.1	7.9			1. Household work		
2. เรียนหนังสือ	594.3	-	-	67.8	289.4	193.7	28.1	8.5	6.4	-	-	-			2. Studies		
3. ยังเด็ก ขาดวุฒิสมารถทำงานได้	833.0	145.4	564.4	59.3	22.7	17.3	4.7	10.0	3.8	2.1	-	3.4			3. Too young/old/incapable of work		
4. อื่น ๆ	204.6	6.9	21.0	17.0	40.7	24.1	10.9	40.1	11.4	29.8	1.9	0.8			4. Others		

1/ รวมชั่วคราวเรียนสั้นๆ Including Short Course Vocational

ไตรมาสที่ 3/2559 : Quarter 3/2016

หน่วยนับพัน : in Thousands

ตารางที่ 3 จำนวนประชากรอายุ 15 ปีขึ้นไป จำนวนตามระดับการศึกษาที่สำเร็จ สถานภาพแรงงาน พหุ และเขตปกครอง ภาคกลาง (ต่อ)

TABLE 3 POPULATION 15 YEARS AND OVER BY LEVEL OF EDUCATIONAL ATTAINMENT, LABOR FORCE STATUS, SEX AND AREA, CENTRAL REGION (Contd)

ไตรมาสที่ 3/2559 : Quarter 3/2016

หน่วยนับพัน : in Thousands

สถานภาพแรงงาน	รวม	ไม่มี การศึกษา No schooling	ต่ำกว่า ประถมศึกษา Incomplete primary	ประถมศึกษา Primary	มัธยมศึกษาตอนต้น Upper Secondary Level				อุดมศึกษา Higher Level				อื่นๆ Others	ไม่ทราบ Unknown	LABOR FORCE STATUS
					มัธยมศึกษา ตอนต้น Lower Secondary	สามัญ General/ Academic	สาขาวิชา- ศึกษา Vocational	สาขาวิชา- การศึกษ Teacher Training	สาขาวิชา- การศึกษ Teacher Training	สาขาวิชา- การศึกษ Teacher Training	สาขาวิชา- การศึกษ Teacher Training	สาขาวิชา- การศึกษ Teacher Training			
ยอดรวม	7,606.4	319.6	1,264.7	1,255.4	1,480.4	1,106.5	391.6	1,045.4	482.5	155.5	35.2	66.8	TOTAL		
กำลังแรงงานรวม	5,413.6	204.7	676.2	958.0	1,025.9	745.9	290.1	897.9	421.2	109.0	32.5	50.1	Total Labor Force		
1. กำลังแรงงานปัจจุบัน	5,408.7	204.7	673.4	957.0	1,025.6	745.9	289.6	897.9	421.2	108.6	32.5	50.1	1. Current labor force		
1.1 ผู้จ้างทำ	5,357.3	202.1	672.7	953.5	1,014.6	741.0	285.0	880.1	416.7	106.7	32.5	50.1	1.1 Employed		
- ทำงาน	5,341.7	201.2	667.3	949.2	1,013.4	739.7	284.8	879.4	416.2	106.4	32.0	49.9	- At work		
- ไม่ทำงานแต่เริ่มประจำ	15.6	0.9	5.4	4.3	1.2	1.3	0.2	0.8	0.5	0.3	0.6	0.1	- With job but not at work		
1.2 ผู้ว่างงาน	51.4	2.6	0.6	3.5	11.0	4.9	4.6	17.7	4.5	2.0	-	-	1.2 Unemployed		
- หางานทำ	26.1	1.6	0.1	2.2	6.7	1.8	0.9	9.5	1.9	1.5	-	-	- Looking for work		
- ไม่หางานทำ/พร้อมที่จะทำงาน	25.3	0.9	0.6	1.3	4.3	3.2	3.7	8.2	2.6	0.5	-	-	- Not looking/available for work		
2. กำลังแรงงานที่อดอยาก	5.0	-	2.8	1.0	0.3	-	0.6	-	-	0.3	-	-	2. Seasonally inactive labor force		
ผู้อยู่ในกลุ่มแรงงาน	2,192.8	114.9	588.5	297.3	454.5	360.6	101.4	147.6	61.3	46.5	2.6	16.7	Persons not in Labor Force		
1. ทำงานบ้าน	693.2	29.3	169.8	137.8	130.6	88.3	30.8	58.4	31.1	10.0	1.9	5.3	1. Household work		
2. เรียนหนังสือ	566.3	-	0.4	62.7	240.4	205.1	42.0	8.1	7.1	0.2	-	-	2. Studies		
3. ยังเด็ก/ยังไม่สามารถทำงานได้	640.3	78.5	392.4	67.0	33.0	28.3	8.9	18.1	6.0	6.0	-	2.1	3. Too young/old/incapable of work		
4. อื่น ๆ	293.0	7.2	26.0	29.8	50.5	39.0	19.7	63.0	17.2	30.3	0.7	9.4	4. Others		

∕ รวมอาชีพระยะสั้น ∕ Including Short Course Vocational

ตารางที่ 3 จำนวนประชากรอายุ 15 ปีขึ้นไป จำนวนตามระดับการศึกษาที่สำเร็จ สถานภาพแรงงาน เพศ และเขตการปกครอง ภาคกลาง (ต่อ)

TABLE 3 POPULATION 15 YEARS AND OVER BY LEVEL OF EDUCATIONAL ATTAINMENT, LABOR FORCE STATUS, SEX AND AREA, CENTRAL REGION (Contd)

สถานภาพแรงงาน	รวม	ไม่ การศึกษา No schooling	ต่ำกว่า ประถมศึกษา Incomplete primary	ประถมศึกษา Primary	มัธยมศึกษาตอนปลาย				อุดมศึกษา				อื่นๆ Others	ไม่รู้ Unknown	LABOR FORCE STATUS
					Upper Secondary Level		Higher Level		Upper Secondary Level		Higher Level				
					General/ Academic	Vocational	Teacher Training	Other	General/ Academic	Vocational	Teacher Training	Other			
ยอดรวม	7,606.4	319.6	1,264.7	1,255.4	1,480.4	1,106.5	391.6	3.0	1,045.4	482.5	155.5	35.2	66.8	TOTAL	
ชาย	3,658.9	134.6	511.0	633.3	758.0	546.0	221.3	0.7	464.0	269.5	21.3	21.3	40.5	MALE	
กำลังแรงงานรวม	2,865.5	104.0	321.4	529.1	585.0	404.8	168.5	0.6	405.4	250.1	44.2	21.0	31.4	Total Labor Force	
1. กำลังแรงงานปัจจุบัน	2,862.6	104.0	320.0	528.7	584.8	404.8	168.0	0.6	405.4	250.1	43.9	21.0	31.4	1. Current labor force	
1.1 ผู้รับค่าจ้าง	2,834.3	102.4	319.5	526.3	577.6	403.1	165.8	0.6	396.7	247.1	43.0	21.0	31.4	1.1 Employed	
- ช่างงาน	2,825.8	101.9	317.0	522.7	576.8	402.5	165.8	0.6	396.7	246.6	43.0	21.0	31.4	- At work	
- ไม่ทำงานแต่มีงานประจำ	8.5	0.5	2.5	3.6	0.8	0.6	0.0	-	-	0.5	-	-	-	- With job but not at work	
1.2 ผู้ว่างงาน	28.3	1.6	0.5	2.4	7.2	1.8	2.2	-	8.7	3.0	1.0	-	-	1.2 Unemployed	
- หางานทำ	15.8	1.6	0.1	1.4	4.4	0.7	0.7	-	4.8	1.7	0.7	-	-	- Looking for work	
- ไม่ทำงานทั้งชั่วคราวและถาวร	12.5	-	0.4	1.0	2.8	1.3	1.5	-	3.8	1.4	0.3	-	-	- Not looking/available for work	
2. กำลังแรงงานที่ออกจาก	3.0	-	1.4	0.4	0.3	-	0.5	-	0.3	-	-	-	-	2. Seasonally inactive labor force	
ผู้ไม่อยู่ในกำลังแรงงาน	793.3	30.6	189.6	104.2	173.0	141.1	528	0.1	58.6	19.4	14.5	0.3	9.2	Persons not in Labor Force	
1. ทำงานบ้าน	50.1	3.2	5.4	11.3	11.1	7.8	1.4	-	6.5	3.0	0.2	0.3	-	1. Household work	
2. เรียนหนังสือ	266.7	-	0.4	31.5	110.7	88.7	30.2	-	1.9	3.2	0.2	-	-	2. Studies	
3. ยึดติด ครอบงำไม่ทำงานทั้งงานเต็ม 4. อื่น ๆ	292.5	24.0	166.0	39.7	18.9	15.9	7.9	0.1	11.8	3.4	4.2	-	0.6	3. Too young/old/incapable of work	
หญิง	3,947.6	185.0	753.8	622.0	722.4	560.5	170.3	2.3	581.4	215.0	96.8	13.9	26.3	FEMALE	
กำลังแรงงานรวม	2,548.1	100.7	354.8	428.9	440.8	341.1	121.6	1.7	492.5	171.1	64.7	11.6	18.7	Total Labor Force	
1. กำลังแรงงานปัจจุบัน	2,546.1	100.7	353.4	428.3	440.8	341.1	121.6	1.7	492.5	171.1	64.7	11.6	18.7	1. Current labor force	
1.1 ผู้รับค่าจ้าง	2,523.1	99.8	353.2	427.3	437.0	337.9	119.2	1.7	483.4	169.6	63.7	11.6	18.7	1.1 Employed	
- ช่างงาน	2,515.9	99.3	350.3	426.5	436.6	337.2	119.1	1.7	482.7	169.6	63.5	11.0	18.6	- At work	
- ไม่ทำงานแต่มีงานประจำ	7.1	0.4	2.9	0.7	0.5	0.7	0.1	-	0.8	0.0	0.3	0.6	0.1	- With job but not at work	
1.2 ผู้ว่างงาน	23.0	0.9	0.1	1.1	3.8	3.2	2.4	-	9.1	1.5	1.0	-	-	1.2 Unemployed	
- หางานทำ	10.3	-	-	0.8	2.3	1.2	0.2	-	4.7	0.3	0.8	-	-	- Looking for work	
- ไม่ทำงานทั้งชั่วคราวและถาวร	2.0	-	1.4	0.5	-	-	2.2	-	4.4	1.2	0.2	-	-	- Not looking/available for work	
2. กำลังแรงงานที่ออกจาก	1,399.5	84.3	399.0	193.2	281.6	219.5	48.7	0.6	88.9	41.9	32.0	2.3	7.6	2. Seasonally inactive labor force	
ผู้ไม่อยู่ในกำลังแรงงาน	643.0	26.1	164.3	126.5	119.5	80.5	29.4	-	52.0	28.1	9.9	1.6	5.3	Persons not in Labor Force	
1. ทำงานบ้าน	299.6	-	-	31.2	129.7	116.4	11.8	0.4	6.2	3.9	-	-	-	1. Household work	
2. เรียนหนังสือ	347.9	54.4	226.3	27.3	14.1	12.5	1.0	-	6.3	2.6	1.8	-	1.5	2. Studies	
3. ยึดติด ครอบงำไม่ทำงานทั้งงานเต็ม 4. อื่น ๆ	109.0	3.8	8.3	8.2	18.2	10.2	6.5	0.2	24.4	7.3	20.3	0.7	0.8	3. Too young/old/incapable of work	

√ รวมอาชีพระยะสั้น √ Including Short Course Vocational

ตารางที่ 3 จำนวนประชากรอายุ 15 ปีขึ้นไป จำแนกตามระดับการศึกษาที่สำเร็จ สถานภาพแรงงาน เพศ และเขตการปกครอง ภาคกลาง (ต่อ)

TABLE 3 POPULATION 15 YEARS AND OVER BY LEVEL OF EDUCATIONAL ATTAINMENT, LABOR FORCE STATUS, SEX AND AREA, CENTRAL REGION (Contd)

สถานภาพแรงงาน	กรุงเทพมหานคร NON-MUNICIPAL AREA										รวม	ไม่ การศึกษา No schooling	ต่ำกว่า ประถมศึกษา Incomplete primary	ประถมศึกษา Primary	มัธยมศึกษาตอนต้น Upper Secondary Level				อุดมศึกษา Higher Level			อื่น ๆ Others	ไม่ทราบ Unknown	LABOR FORCE STATUS
	Total	ไม่ การศึกษา No schooling	ต่ำกว่า ประถมศึกษา Incomplete primary	ประถมศึกษา Primary	มัธยมศึกษา ตอนต้น Lower Secondary	มัธยมศึกษาตอนต้น Upper Secondary Level		อุดมศึกษา Higher Level							อื่น ๆ Others	ไม่ทราบ Unknown	LABOR FORCE STATUS							
						สามัญ General/ Academic	สายอาชีพ Vocational	สายอาชีพ- การศึกษา Teacher Training	สายอาชีพ Academic	สายอาชีพ Higher Technical Education								สายอาชีพ- การศึกษา Teacher Training						
ยอดรวม	8,845.0	375.9	2,144.4	1,692.4	1,773.5	1,088.6	374.9	0.2	684.7	479.6	137.6	20.3	72.8	TOTAL										
กำลังแรงงานรวม	6,349.2	205.1	1,243.3	1,340.8	1,223.6	824.5	288.3	0.2	606.3	423.4	109.2	17.7	67.0	Total Labor Force										
1. กำลังแรงงานปัจจุบัน	6,337.4	204.3	1,235.8	1,338.4	1,223.0	824.2	288.3	0.2	606.0	423.4	109.2	17.7	67.0	1. Current labor force										
1.1 ผู้มีงานทำ	6,276.0	204.3	1,233.2	1,333.8	1,211.2	815.3	284.7	0.2	586.8	415.3	106.7	17.7	66.7	1.1 Employed										
- ทำงาน	6,254.0	203.2	1,224.6	1,329.9	1,207.6	812.6	284.5	0.2	586.1	414.9	106.6	17.7	66.3	- At work										
- ไม่ทำงานแต่มีเงินประจำ	22.0	1.1	8.7	3.9	3.7	2.7	0.2	-	0.7	0.4	0.1	-	0.5	- With job but not at work										
1.2 ผู้ว่างงาน	61.4	-	2.6	4.6	11.8	8.8	3.5	-	19.2	8.1	2.6	-	0.3	1.2 Unemployed										
- หางานทำ	14.7	-	0.6	1.1	1.8	4.1	0.7	-	3.5	2.2	0.8	-	-	- Looking for work										
- ไม่หางานทำ/พร้อมที่จะทำงาน	46.7	-	2.0	3.5	10.0	4.7	2.9	-	15.8	5.9	1.8	-	0.3	- Not looking/available for work										
2. กำลังแรงงานที่รอฤดูกาล	11.8	0.8	7.5	2.3	0.6	0.3	-	-	0.3	-	-	-	-	2. Seasonally inactive labor force										
ผู้ไม่อยู่ในกำลังแรงงาน	2,495.8	170.9	901.2	351.7	549.8	264.1	86.7	-	78.4	56.3	28.4	2.7	5.8	Persons not in Labor Force										
1. ทำงานบ้าน	828.1	39.8	280.7	175.6	148.9	78.1	29.4	-	34.8	31.3	5.5	1.5	2.6	1. Household work										
2. เรียนหนังสือ	549.6	-	-	70.6	309.3	128.1	35.0	-	2.2	4.5	-	-	-	2. Studies										
3. อัมพฤกษ์ ออกร่างกาย/ไม่สามารถทำงานได้	861.4	126.5	582.3	73.6	35.4	20.4	7.8	-	7.1	4.6	1.7	-	2.1	3. Too young/old/incapable of work										
4. อื่น ๆ	256.6	4.6	38.2	31.9	56.3	37.5	14.5	-	34.3	15.9	21.2	1.2	1.1	4. Others										

รวมวิชาชีพระยะสั้น / Including Short Course Vocational

ไตรมาสที่ 3/2559 : Quarter 3/2016

หน่วยเป็นพัน : In Thousands

ตารางที่ 3 จำนวนประชากรอายุ 15 ปีขึ้นไป จำนวนตามระดับการศึกษาที่สำเร็จ สถานภาพแรงงาน เพศ และเขตการปกครอง ภาคกลาง (ต่อ)
TABLE 3 POPULATION 15 YEARS AND OVER BY LEVEL OF EDUCATIONAL ATTAINMENT, LABOR FORCE STATUS, SEX AND AREA, CENTRAL REGION (Contd)

สถานภาพแรงงาน	รวม	ไม่มี การศึกษา	ไม่ สมบูรณ์	ต่ำกว่า ประถมศึกษา	ประถมศึกษา	มัธยมศึกษาตอนต้น						อุดมศึกษา				ไม่ทราบ	LABOR FORCE STATUS		
						Incomplete primary	Primary	Upper Secondary Level		Academic	Vocational	Teacher Training	Academic	Higher Level				Others ^{1/}	Unknown
								Lower Secondary	General/ Academic					General/ Academic	Teacher Training				
ยอดรวม	8,845.0	375.9	2,144.4	1,692.4	1,773.5	1,086.6	374.9	0.2	684.7	479.6	137.6	20.3	72.8		TOTAL				
ชาย	4,327.3	131.1	927.2	908.3	965.0	543.9	223.3	-	281.5	255.3	43.5	9.6	38.7		MALE				
3,481.5	93.1	641.3	796.3	742.4	742.4	449.2	187.6	-	258.0	236.4	30.3	9.6	37.4		Total Labor Force				
1. กำลังแรงงานปัจจุบัน	3,473.2	92.9	635.2	795.0	742.0	446.9	187.6	-	258.0	236.4	30.3	9.6	37.4		1. Current labor force				
1.1 ผู้จ้างทำ	3,446.6	92.9	633.6	791.2	734.7	444.3	186.0	-	255.6	231.3	30.3	9.6	37.2		1.1 Employed				
- ทำงาน	3,431.8	92.6	627.7	788.4	731.2	443.0	185.8	-	254.9	231.3	30.3	9.6	37.1		- At work				
- ไม่ทำงานแต่มีงานประจำ	14.9	0.3	5.9	2.8	3.5	1.4	0.2	-	0.7	-	-	-	0.1		- With job but not at work				
1.2 ผู้ว่างงาน	26.5	-	1.6	3.8	7.4	4.6	1.6	-	2.4	5.1	-	-	0.2		1.2 Unemployed				
- ทำงานทำ	8.7	-	0.6	1.0	0.6	2.4	0.7	-	1.5	2.0	-	-	-		- Looking for work				
- ไม่ทำงานทำ/พร้อมที่จะทำงาน	17.8	-	1.0	2.8	6.8	2.1	0.9	-	0.9	3.1	-	-	0.2		- Not looking/available for work				
2. กำลังแรงงานที่รอฤดูกาล	8.3	0.2	6.1	1.4	0.4	0.3	-	-	-	-	-	-	-		2. Seasonally inactive labor force				
ผู้ว่างงานที่รอฤดูกาล	845.8	38.0	285.9	112.0	222.6	94.7	35.7	-	23.4	18.9	13.2	-	1.4		Persons not in Labor Force				
1. ทำงานบ้าน	53.6	1.0	16.1	13.4	12.4	4.8	2.8	-	1.4	1.8	-	-	-		1. Household work				
2. เยี่ยมหนังสือ	255.0	-	-	34.0	149.6	50.8	18.7	-	-	2.0	-	-	-		2. Studies				
3. ยึดถือ ข้าราชการ/ไม่สามารถทำงานได้	376.3	35.5	244.2	41.5	26.8	15.6	4.2	-	3.5	3.4	1.5	-	0.3		3. Too young/old/incapable of work				
4. อื่น ๆ	161.0	1.5	25.6	23.0	33.9	23.6	10.1	-	18.6	11.9	11.7	-	1.1		4. Others				
หญิง	4,517.7	244.8	1,217.3	784.1	808.5	544.6	151.7	0.2	403.3	224.3	94.1	10.8	34.1		FEMALE				
กำลังแรงงานรวม	2,867.7	112.0	602.0	544.4	481.2	375.3	100.7	0.2	348.3	187.0	78.9	8.1	29.6		Total Labor Force				
1. กำลังแรงงานปัจจุบัน	2,864.3	111.4	600.6	543.5	481.0	375.3	100.7	0.2	346.0	187.0	78.9	8.1	29.6		1. Current labor force				
1.1 ผู้จ้างทำ	2,829.4	111.4	599.6	542.7	476.5	371.0	98.8	0.2	331.2	184.0	76.4	8.1	29.6		1.1 Employed				
- ทำงาน	2,822.3	110.6	596.9	541.6	476.4	369.6	98.8	0.2	331.2	183.6	76.3	8.1	29.2		- At work				
- ไม่ทำงานแต่มีงานประจำ	7.1	0.8	2.8	1.1	0.2	1.4	-	-	-	0.4	0.1	-	0.4		- With job but not at work				
1.2 ผู้ว่างงาน	34.9	-	1.0	0.8	4.4	4.3	2.0	-	16.8	3.0	2.6	-	0.1		1.2 Unemployed				
- ทำงานทำ	6.0	-	-	0.1	1.3	1.7	-	-	2.0	0.2	0.8	-	-		- Looking for work				
- ไม่ทำงานทำ/พร้อมที่จะทำงาน	28.9	-	1.0	0.7	3.2	2.6	2.0	-	14.8	2.8	1.8	-	0.1		- Not looking/available for work				
2. กำลังแรงงานที่รอฤดูกาล	3.5	0.6	1.4	1.0	0.3	-	-	-	0.3	-	-	-	-		2. Seasonally inactive labor force				
ผู้ว่างงานที่รอฤดูกาล	1,649.9	132.8	615.3	239.7	327.2	169.4	50.9	-	55.0	37.3	15.2	2.7	4.5		Persons not in Labor Force				
1. ทำงานบ้าน	774.5	38.8	264.6	162.2	136.5	73.3	26.6	-	33.4	29.5	5.5	1.5	2.6		1. Household work				
2. เยี่ยมหนังสือ	294.6	-	-	36.6	159.7	77.3	16.3	-	2.2	2.5	-	-	-		2. Studies				
3. ยึดถือ ข้าราชการ/ไม่สามารถทำงานได้	485.2	91.0	338.1	32.1	8.6	4.8	3.7	-	3.6	1.2	0.3	-	1.8		3. Too young/old/incapable of work				
4. อื่น ๆ	95.6	3.1	12.7	8.9	22.4	13.9	4.3	-	15.7	4.1	9.5	1.2	-		4. Others				

^{1/} รวมอาชีพระยะสั้น Including Short-Course Vocational

ตารางที่ 4 จำนวนผู้จ้างทำ งานตามระดับการศึกษาที่สำเร็จ อาชีพ ภาคกลาง

TABLE 4 EMPLOYED PERSONS BY LEVEL OF EDUCATIONAL ATTAINMENT, OCCUPATION , CENTRAL REGION

ไตรมาสที่ 3/2559 : Quarter 3/2016

หน่วยเป็นพัน : in Thousands

อาชีพ	รวม	ไม่มีการศึกษา	ต่ำกว่าประถมศึกษา	ประถมศึกษา	มัธยมศึกษาตอนต้น	มัธยมศึกษาตอนปลาย				อุดมศึกษา		อื่นๆ	ไม่ทราบ	OCCUPATION
						General/Academic	Vocational	Teacher Training	Academic	Technical Education	Higher Education			
ยอดรวม	11,633.3	406.5	1,905.9	2,287.4	2,225.8	1,556.3	569.7	2.4	1,466.9	832.0	213.3	50.2	116.8	TOTAL
1. ผู้จัดการบริหารอาวุโส	447.4	-	24.9	43.7	37.5	51.2	29.5	-	208.7	39.6	6.8	-	5.6	1. managers, senior officials
และผู้บังคับบัญชา														and Legislators
2. ผู้ประกอบวิชาชีพต่างๆ	619.3	0.1	3.9	6.6	19.0	15.3	12.7	-	355.0	61.9	140.7	-	4.2	2. Professionals
3. เจ้าหน้าที่เทคนิคและผู้ประกอบวิชาชีพที่เกี่ยวข้องกับด้านต่างๆ	654.6	1.1	14.5	28.0	45.9	74.6	61.9	0.1	285.4	124.9	15.0	-	3.4	3. Technicians and associate professionals
4. เสมียน	561.9	-	3.1	22.5	60.6	104.4	62.3	-	194.1	104.8	7.6	0.5	2.1	4. Clerks
5. พนักงานบริการและผู้จำหน่ายสินค้า	2,484.0	59.1	449.7	494.8	556.7	362.6	119.6	1.1	248.7	153.1	23.0	2.9	12.7	5. Service workers and sell goods
6. ผู้ปฏิบัติงานที่มีฝีมือในด้านเกษตร ป่าไม้ และประมง	1,781.5	58.1	706.9	460.1	252.6	153.1	45.7	-	50.4	41.8	7.1	-	5.7	6. Skilled agricultural forest and fishery workers
7.ช่างฝีมือ และผู้ปฏิบัติงานที่เกี่ยวข้อง	1,633.3	69.0	242.3	375.5	338.7	214.9	119.4	0.4	67.8	173.9	4.7	5.8	21.0	7. Craft and associate professionals
8. ผู้ควบคุมเครื่องจักรโรงงานและเครื่องจักรและผู้ปฏิบัติงานด้านการประกอบ	1,994.4	80.8	158.8	421.3	630.7	416.2	87.1	0.9	34.7	105.9	6.0	27.7	24.3	8. Plant and machine controllers and assemblers
9. ผู้ประกอบอาชีพงานพื้นฐาน	1,440.8	138.4	301.9	435.1	283.5	161.4	31.5	-	13.9	25.5	2.4	13.4	33.7	9. Elementary occupations
10. คนงานซึ่งมีตำแหน่งไม่แน่นอน	16.3	-	-	-	0.9	2.5	-	-	8.3	0.5	-	-	4.0	10. Workers not classifiable by occupation

∟/ รวมอาชีพรวมอื่น ∟/ Including Short Course Vocational

ตารางที่ 4 จำนวนผู้จ้างงานทำ จำแนกตามระดับการศึกษาที่สำเร็จ อาชีพ และเพศ ภาคกลาง
TABLE 4 EMPLOYED PERSONS BY LEVEL OF EDUCATIONAL ATTAINMENT, OCCUPATION AND SEX, CENTRAL REGION

อาชีพ Occupation	ระบบศึกษาตอนปลาย Upper Secondary Level										อุดมศึกษา Higher Level			ไม่ทราบ Unknown	1/ Others	1/ Others	OCCUPATION
	รวม Total	ไม่มี การศึกษา No schooling	ต่ำกว่า ประถมศึกษา Incomplete primary	ประถมศึกษา Primary	มัธยมศึกษา ตอนต้น Lower Secondary	สามัญ General/ Academic		สายวิชา- การศึกษา Teacher Training	สายวิชาการ Academic	สายวิชาชีพ Higher Technical Education		สายวิชา- การศึกษา Teacher Training					
						3,255.9	3,255.9			3,255.9	3,255.9		3,255.9				
ชาย Male	6,280.9	1,953	953.1	1,317.5	1,312.3	867.4	351.8	0.6	652.4	478.4	73.2	30.5	68.5			MALE	
1. ผู้จัดการ ข้าราชการระดับอาวุโส และสับเปลี่ยนกฎหมาย	297.6	-	17.2	33.9	25.5	38.9	26.3	-	124.0	28.0	3.1	-	0.5			1. managers, senior officials and legislators	
2. ผู้ประกอบวิชาชีพต่างๆ	243.2	-	2.7	3.9	12.5	5.2	9.1	-	148.7	21.6	37.4	-	2.2			2. Professionals	
3. เจ้าหน้าที่เทคนิคและผู้ประกอบวิชาชีพที่เกี่ยวข้องกับด้านต่างๆ	329.8	1.0	7.8	19.4	21.1	38.6	38.8	-	119.1	71.8	10.9	-	1.6			3. Technicians and associate professionals	
4. เสมียน	162.4	-	1.9	5.8	27.2	42.4	17.2	-	42.2	23.3	0.9	-	1.2			4. Clerks	
5. พนักงานบริการและผู้จำหน่ายสินค้า	997.1	17.7	157.5	203.8	240.4	141.3	52.5	-	105.6	60.9	8.4	-	6.9			5. Service workers and sell goods	
6. ผู้ปฏิบัติงานที่มีฝีมือในด้านเกษตร ป่าไม้ และประมง	1,050.7	21.0	380.0	269.9	178.2	99.3	31.5	-	32.0	31.1	4.6	-	3.3			6. Skilled agricultural forest and fishery workers	
7. ช่างฝีมือ และผู้ปฏิบัติงานที่เกี่ยวข้อง	1,195.1	39.7	147.5	276.0	254.9	151.2	99.3	0.4	49.1	154.3	3.7	-	14.1			7. Craft and associate professionals	
8. ผู้ควบคุมเครื่องจักรโรงงานและเครื่องจักร และสับเปลี่ยนด้านเกษตร ป่าไม้ และประมง	1,302.1	50.1	113.4	288.1	401.8	254.4	60.5	0.2	24.1	74.5	3.8	-	17.2			8. Plant and machine controllers and assemblers	
9. ผู้ประกอบอาชีพช่างพื้นฐาน	695.1	65.8	125.2	216.9	149.7	74.9	16.6	-	4.0	12.5	0.5	-	20.1			9. Elementary occupations	
10. คนงานซึ่งมีระดับต่ำกว่าในหมวดอื่น	7.9	-	-	-	0.9	1.3	-	-	3.8	0.5	-	-	1.5			10. Workers not classifiable by occupation	
หญิง Female	5,352.4	2,112	952.9	969.9	913.6	708.9	217.9	1.9	814.6	353.6	140.1	19.7	48.3			FEMALE	
1. ผู้จัดการ ข้าราชการระดับอาวุโส และสับเปลี่ยนกฎหมาย	149.8	-	7.7	9.7	11.9	12.2	3.2	-	84.7	11.5	3.7	-	5.2			1. managers, senior officials and legislators	
2. ผู้ประกอบวิชาชีพต่างๆ	376.1	0.1	1.2	2.6	6.5	10.1	3.6	-	206.4	40.3	103.3	-	2.0			2. Professionals	
3. เจ้าหน้าที่เทคนิคและผู้ประกอบวิชาชีพที่เกี่ยวข้องกับด้านต่างๆ	324.8	0.1	6.7	8.7	24.8	36.1	23.1	0.1	166.3	53.1	4.1	-	1.8			3. Technicians and associate professionals	
4. เสมียน	399.5	-	1.2	16.7	33.4	62.0	45.1	-	151.9	81.5	6.7	-	1.0			4. Clerks	
5. พนักงานบริการและผู้จำหน่ายสินค้า	1,486.9	41.4	292.2	291.0	316.3	221.3	67.1	1.1	143.2	92.2	14.6	-	5.8			5. Service workers and sell goods	
6. ผู้ปฏิบัติงานที่มีฝีมือในด้านเกษตร ป่าไม้ และประมง	730.9	37.1	326.9	190.2	74.3	55.9	14.2	-	18.4	10.8	2.6	-	2.4			6. Skilled agricultural forest and fishery workers	
7. ช่างฝีมือ และผู้ปฏิบัติงานที่เกี่ยวข้อง	438.2	29.2	94.8	99.5	83.7	63.7	20.1	-	18.7	19.6	1.1	-	6.9			7. Craft and associate professionals	
8. ผู้ควบคุมเครื่องจักรโรงงานและเครื่องจักร และสับเปลี่ยนด้านเกษตร ป่าไม้ และประมง	692.4	30.7	45.4	133.3	228.9	161.9	26.6	0.7	10.6	31.4	2.2	-	7.1			8. Plant and machine controllers and assemblers	
9. ผู้ประกอบอาชีพช่างพื้นฐาน	745.7	72.6	176.6	218.2	133.8	86.5	15.0	-	9.9	13.0	1.9	-	13.6			9. Elementary occupations	
10. คนงานซึ่งมีระดับต่ำกว่าในหมวดอื่น	8.4	-	-	-	-	1.3	-	-	4.6	-	-	-	2.6			10. Workers not classifiable by occupation	

1/ รวมอาชีพระยะสั้น 1/ Including Short Course Vocational

ตารางที่ 4 จำนวนผู้จ้างทำ จำนวนตามระดับการศึกษาที่สำเร็จ อาชีพ เพศ และเขตการปกครอง ภาคกลาง (ต่อ)
TABLE 4 EMPLOYED PERSONS BY LEVEL OF EDUCATIONAL ATTAINMENT, OCCUPATION, SEX AND AREA, CENTRAL REGION (Contd.)

หน่วยนับพัน : In Thousands

ไตรมาสที่ 3/2559 : Quarter 3/2016

อาชีพ Occupation	รวม Total	ไม่มีการศึกษา No schooling	ต่ำกว่าประถมศึกษา Incomplete primary	ประถมศึกษา Primary	มัธยมศึกษาตอนต้น Upper Secondary Level			อุดมศึกษา Higher Level			อื่นๆ Others	ไม่ทราบ Unknown	OCCUPATION	
					มัธยมศึกษาตอนต้น Lower Secondary	มัธยมศึกษา ศึกษา Vocational	สายสามัญ General/Academic	สายวิชาชีพ การศึกษา Teacher Training	สายวิชาการ การศึกษา Academic	สายวิชาชีพ การศึกษา Teacher Training				สายวิชาชีพ การศึกษา Teacher Training
ยอดรวม	5,357.3	202.1	672.7	953.5	741.0	285.0	2.3	880.1	416.7	106.7	32.5	50.1	TOTAL	
ชาย	2,894.3	102.4	319.5	526.3	403.1	1,658	0.6	396.7	247.1	43.0	21.0	31.4	MALE	
1. ผู้จัดการ ข้าราชการระดับอาวุโส และผู้บริหารสามัญ	1,634	-	6.1	12.5	17.3	13.2	-	85.0	18.1	1.2	-	0.1	1. managers, senior officials and Legislators	
2. ผู้ประกอบการวิชาชีพต่างๆ	1,438	-	0.9	1.9	2.1	4.1	-	96.2	11.6	18.8	-	2.0	2. Professionals	
3. เจ้าหน้าที่เทคนิคและผู้ประกอบวิชาชีพที่เกี่ยวข้องกันต่างๆ	1,921	1.0	5.5	10.8	20.3	21.2	-	74.3	35.2	9.3	-	1.2	3. Technicians and associate professionals	
4. เสมียน	88.5	-	0.5	2.3	22.0	6.7	-	26.8	12.7	0.3	0.5	1.2	4. Clerks	
5. พนักงานบริการและผู้จำหน่ายสินค้า	570.0	13.8	77.5	112.4	77.7	31.8	-	68.8	39.9	6.1	1.5	4.0	5. Service workers and sell goods	
6. ผู้ปฏิบัติงานที่มีฝีมือในด้านเกษตร ป่าไม้ และประมง	225.6	5.3	78.1	55.7	24.3	7.5	-	5.6	9.2	1.0	-	0.9	6. Skilled agricultural forest and fishery workers	
7. ช่างฝีมือ และผู้ปฏิบัติงานที่เกี่ยวข้อง	546.6	18.8	52.6	128.0	62.0	48.1	0.4	23.8	80.2	3.5	3.2	5.8	7. Craft and associate professionals	
8. ผู้ควบคุมเครื่องจักรโรงงานและเครื่องจักร และผู้ปฏิบัติงานด้านการประกอบ	627.2	28.2	60.3	122.4	142.3	26.6	0.2	11.3	35.6	2.4	9.4	6.9	8. Plant and machine controllers and assemblers	
9. ผู้ประกอบอาชีพงานพื้นฐาน	272.6	35.2	38.1	80.4	34.0	6.7	-	2.2	4.6	0.4	6.5	8.8	9. Elementary occupations	
10. คนงานซึ่งมีตำแหน่งไม่ทราบ	4.5	-	-	-	1.3	-	-	2.6	-	-	-	0.4	10. Workers not classifiable by occupation	

1/ รวมอาชีพระยะสั้น / Including Short Course Vocational

ตารางที่ 4 จำนวนผู้จ้างทำ จำนวนตามระดับการศึกษาที่สำเร็จ อาชีพ เพศ และเขตการปกครอง ภาคกลาง (ต่อ)
TABLE 4 EMPLOYED PERSONS BY LEVEL OF EDUCATIONAL ATTAINMENT, OCCUPATION, SEX AND AREA, CENTRAL REGION (Contd.)

หน่วยนับพัน : In Thousands

ไตรมาสที่ 3/2559 : Quarter 3/2016

อาชีพ Occupation	มณฑลพิษณุโลก Municipal Area															
	ระดับประถมศึกษาตอนต้น Lower Secondary					ระดับประถมศึกษาตอนปลาย Upper Secondary Level					อุดมศึกษา Higher Level					
	รวม Total	ไม่มีการศึกษา No schooling	ต่ำกว่าประถมศึกษา Incomplete primary	ประถมศึกษา Primary	มัธยมศึกษาตอนต้น Lower Secondary	มัธยมศึกษา General/Academic	สายสามัญ General/Academic	สายวิชาชีพ Vocational	สายวิชา-การศึกษา Teacher Training	สายวิชาการ Academic	สายวิชาชีพ Higher Technical Education	อื่นๆ Others	ไม่ทราบ Unknown	1/ Others	1/ Others	อาชีพ Occupation
หญิง Female	2,523.1	99.8	353.2	427.3	437.0	337.9	119.2	1.7	483.4	169.6	63.7	11.6	18.7			
1. ผู้จัดการ ข้าราชการระดับอาวุโส และผู้บัญชาการ Managers and Legislators	87.0	-	3.9	4.9	3.8	2.5	0.8	-	59.3	4.8	2.1	-	4.9			1. managers, senior officials and Legislators
2. ผู้ประกอบการวิชาชีพต่างๆ Professionals	205.2	0.1	0.1	2.5	1.0	8.1	1.6	-	121.6	19.7	49.0	-	1.7			2. Professionals
3. เจ้าหน้าที่เทคนิคและผู้ประกอบวิชาชีพที่เกี่ยวข้องกันต่างๆ Technicians and associate professionals	179.8	-	2.7	6.0	12.2	13.0	15.2	0.1	100.5	27.4	1.0	-	1.8			3. Technicians and associate professionals
4. เสมียน Clerks	206.6	-	0.1	6.3	12.9	37.3	22.0	-	86.7	38.9	2.3	-	0.2			4. Clerks
5. พนักงานบริการและผู้จำหน่ายสินค้า Service workers and sell goods	845.0	29.9	160.3	163.3	181.8	120.1	41.8	1.0	86.6	50.2	6.5	0.1	3.3			5. Service workers and sell goods
6. ผู้ปฏิบัติงานที่มีฝีมือในด้านเกษตร ป่าไม้ และประมง Skilled agricultural forest and fishery workers	153.6	6.4	69.6	39.3	16.6	9.9	2.5	-	4.1	3.7	1.1	-	0.6			6. Skilled agricultural forest and fishery workers
7. ช่างฝีมือ และผู้ปฏิบัติงานที่เกี่ยวข้อง Craft and associate professionals	189.1	14.2	36.4	45.4	37.4	23.4	12.2	-	10.1	8.9	0.4	0.4	0.3			7. Craft and associate professionals
8. ผู้ควบคุมเครื่องจักรโรงงานและเครื่องจักร และผู้ปฏิบัติงานด้านการประกอบ Plant and machine controllers and assemblers	352.7	18.9	23.3	65.5	116.5	85.8	14.0	0.7	6.1	10.6	0.8	9.6	0.9			8. Plant and machine controllers and assemblers
9. ผู้ประกอบอาชีพงานพื้นฐาน Elementary occupations	299.2	30.4	56.9	94.2	55.0	37.6	9.0	-	4.6	5.5	0.6	1.5	4.0			9. Elementary occupations
10. คนงานซึ่งมีตำแหน่งไม่แน่นอน Workers not classifiable by occupation	4.9	-	-	-	-	0.1	-	-	3.7	-	-	-	1.1			10. Workers not classifiable by occupation

1/ รวมอาชีพรวมเส้น / Including Short Course Vocational

ตารางที่ 4 จำนวนผู้จ้างทำ งานตามระดับการศึกษาที่สำเร็จ อาชีพ เพศ และเขตการปกครอง ภาคกลาง (ต่อ)
TABLE 4 EMPLOYED PERSONS BY LEVEL OF EDUCATIONAL ATTAINMENT, OCCUPATION, SEX AND AREA, CENTRAL REGION (Contd.)

ไตรมาสที่ 3/2559 : Quarter: 3/2016 หน่วยนับพัน : In Thousands

อาชีพ	รวม	ไม่มีการศึกษา	ต่ำกว่าประถมศึกษา	ประถมศึกษา	มัธยมศึกษาตอนต้น	มัธยมศึกษาตอนปลาย				อุดมศึกษา			1/	ไม่ทราบ	OCCUPATION
						รวม	สามัญ	สาขาวิชา- การศึกษา	สาขาวิชา- การศึกษามัธยมศึกษา	Higher Level		1/			
										General/ Academic	Vocational				
ยอดรวม	6,276.0	204.3	1,233.2	1,333.8	1,211.2	815.3	284.7	0.2	586.8	415.3	106.7	17.7	66.7	TOTAL	
ชาย	3,446.6	92.9	633.6	791.2	734.7	444.3	186.0	-	255.6	231.3	30.3	9.6	37.2	MALE	
1. ผู้จัดการ ข้าราชการระดับอาวุโส และผู้บริหารสามัญ	134.2	-	11.1	21.4	15.7	21.6	13.2	-	39.0	9.9	1.9	-	0.3	1. managers, senior officials and Legislators	
2. ผู้ประกอบการวิชาชีพต่างๆ	99.4	-	1.8	2.0	6.1	3.1	5.0	-	52.5	10.0	18.6	-	0.2	2. Professionals	
3. เจ้าหน้าที่เทคนิคและผู้ประกอบวิชาชีพที่เกี่ยวข้องกันต่างๆ	137.8	-	2.3	8.5	7.8	18.3	17.6	-	44.8	36.5	1.7	-	0.4	3. Technicians and associate professionals	
4. เสมียน	73.8	-	1.4	3.5	11.5	20.5	10.4	-	15.4	10.5	0.7	-	-	4. Clerks	
5. พนักงานบริการและผู้จำหน่ายสินค้า	427.1	3.9	80.0	91.4	103.9	63.6	20.7	-	36.8	21.0	2.3	0.7	2.9	5. Service workers and sell goods	
6. ผู้ปฏิบัติงานที่มีฝีมือในด้านการเกษตร ป่าไม้ และประมง	825.1	15.7	301.9	214.2	140.3	75.0	24.0	-	26.3	21.9	3.5	-	2.4	6. Skilled agricultural forest and fishery workers	
7. ช่างฝีมือ และผู้ปฏิบัติงานที่เกี่ยวข้อง	648.5	20.9	94.9	148.0	134.6	89.2	51.3	-	25.3	74.1	0.1	1.7	8.3	7. Craft and associate professionals	
8. ผู้ควบคุมเครื่องจักรโรงงานและเครื่องจักร และผู้ปฏิบัติงานด้านการประกอบ	674.9	21.9	53.1	165.7	220.3	112.1	33.9	-	12.7	39.0	1.3	4.6	10.3	8. Plant and machine controllers and assemblers	
9. ผู้ประกอบอาชีพงานพื้นฐาน	422.5	30.6	87.1	136.5	93.8	40.9	9.9	-	1.8	7.9	0.1	2.5	11.4	9. Elementary occupations	
10. คนงานซึ่งมีระดับงานที่ไม่ทราบ	3.4	-	-	-	0.7	-	-	-	1.1	0.5	-	-	1.0	10. Workers not classifiable by occupation	

1/ รวมอาชีพสามัญ Including Short Course Vocational

ตารางที่ 4 จำนวนผู้จ้างทำ งานตามระดับการศึกษาที่สำเร็จ อาชีพ เพศ และเขตการปกครอง ภาคกลาง (ต่อ)
 TABLE 4 EMPLOYED PERSONS BY LEVEL OF EDUCATIONAL ATTAINMENT, OCCUPATION, SEX AND AREA, CENTRAL REGION (Contd.)

หน่วยนับพัน : In Thousands

อาชีพ	รวม	ไม่มี การศึกษา No schooling	ต่ำกว่า ประถมศึกษา Incomplete primary	ประถมศึกษา Primary	มัธยมศึกษาตอนต้น Lower Secondary	มัธยมศึกษาตอนปลาย Upper Secondary Level				อุดมศึกษา Higher Level			ไม่ทราบ 1/ Others	อาชีพ OCCUPATION
						สามัญ General/Academic	สายอาชีพ Vocational	สายวิชา- การศึกษา Teacher Training	สายอาชีพ- การศึกษา Higher Technical Education	สายวิชาการ Academic	สายวิชาชีพ Higher Technical Education	สายวิชา- การศึกษา Teacher Training		
หญิง	2,829.4	111.4	599.6	542.7	476.5	371.0	98.8	0.2	331.2	184.0	76.4	8.1	29.6	FEMALE
1. ผู้จัดการ ข้าราชการระดับอาวุโส และผู้บัญชาการหน่วย	62.8	-	3.8	4.8	8.2	9.7	2.4	-	25.3	6.7	1.6	-	0.2	1. managers, senior officials and Legislators
2. ผู้ประกอบการวิชาชีพด้านต่างๆ	170.9	-	1.1	0.2	5.5	2.0	2.0	-	84.8	20.7	54.3	-	0.3	2. Professionals
3. เจ้าหน้าที่เทคนิคและผู้ประกอบการวิชาชีพ ที่เกี่ยวข้องกับด้านต่างๆ	144.9	0.1	4.0	2.7	12.6	23.0	7.8	-	65.8	25.7	3.0	-	-	3. Technicians and associate professionals
4. เสมียน	192.9	-	1.1	10.5	20.5	24.7	23.1	-	65.2	42.7	4.4	-	0.8	4. Clerks
5. พนักงานบริการและผู้จำหน่ายสินค้า	641.9	11.5	132.0	127.7	134.5	101.2	25.2	0.2	56.5	42.0	8.2	0.6	2.5	5. Service workers and sell goods
6. ผู้ปฏิบัติงานที่มีฝีมือในด้านเกษตร ป่าไม้ และประมง	577.2	30.7	257.4	150.9	57.8	44.0	11.8	-	14.4	7.1	1.5	-	1.8	6. Skilled agricultural forest and fishery workers
7. ช่างฝีมือ และผู้ปฏิบัติงานที่เกี่ยวข้อง	249.1	15.1	58.4	54.1	46.3	40.3	7.9	-	8.6	10.7	0.7	0.5	6.6	7. Craft and associate professionals
8. ผู้ควบคุมเครื่องจักรโรงงานและเครื่องจักร และผู้ปฏิบัติงานด้านการประกอบ	399.7	11.8	22.0	67.8	112.4	76.0	12.7	-	4.5	20.8	1.4	4.1	6.2	8. Plant and machine controllers and assemblers
9. ผู้ประกอบการช่างพิมพ์พื้นฐาน	446.4	42.3	119.9	124.0	78.8	49.0	6.0	-	5.3	7.6	1.3	2.9	9.6	9. Elementary occupations
10. คนงานซึ่งมีตำแหน่งไม่แน่นอน	3.5	-	-	-	-	1.2	-	-	0.8	-	-	-	1.5	10. Workers not classifiable by occupation

1/ รวมอาชีพรวมแล้ว Including Short Course Vocational

TABLE 5 EMPLOYED PERSONS BY LEVEL OF EDUCATIONAL ATTAINMENT, INDUSTRY, CENTRAL REGION

ไตรมาสที่ 3/2559 : Quarter 3/2016

หน่วยนับเป็น : in Thousands

อุตสาหกรรม	รวม	ไม่ได้ การศึกษา	ต่ำกว่า ประถมศึกษา Incomplete primary	ประถมศึกษา Primary	มัธยมศึกษาตอนต้น				อุดมศึกษา				อื่นๆ /	ไม่ทราบ /	INDUSTRY		
					มัธยมศึกษา ตอนต้น		สายอาชีพ- ศึกษา		สายวิชา- การศึกษา		สายวิชา- การศึกษา					สายวิชา- การศึกษา	
					Lower Secondary	General/ Academic	Vocational	Teacher Training	Academic	Teacher Training	Higher Technical Education	Higher Education					
อุตสาหกรรม	11,633.3	406.5	1,905.9	2,287.4	1,556.3	569.7	2.4	1,466.9	832.0	213.3	50.2	116.8	TOTAL				
1. เกษตรกรรม การป่าไม้ และการประมง	2,113.3	95.6	806.7	578.8	167.9	45.4	-	55.9	44.5	7.2	-	9.2	1. Agriculture, forestry and fishing				
2. การทำเหมืองแร่ และขุดถลุงหิน	20.4	1.6	3.9	3.0	1.9	2.0	-	2.0	2.4	0.3	-	0.2	2. Mining and quarrying				
3. การผลิต	3,500.3	180.4	264.9	581.2	637.9	211.0	1.2	348.1	337.8	16.5	40.7	67.9	3. Manufacturing				
4. ไฟฟ้า ก๊าซ ไอน้ำและระบบปรับอากาศ	51.7	0.2	1.3	5.1	5.3	4.3	0.1	20.0	9.7	1.9	-	-	4. Electricity, gas, steam and air conditioning supply				
5. การจัดการน้ำ การจัดการและบำบัดน้ำเสีย ของเสีย และสิ่งปฏิกูล	23.6	0.6	4.0	3.8	3.1	2.0	-	1.9	3.3	-	-	-	5. Water supply; sewerage, waste management and remediation activities				
6. การก่อสร้าง	664.1	25.3	119.7	204.9	52.1	26.4	-	54.3	30.2	1.5	3.7	4.6	6. Construction				
7. การขนส่ง และการพาณิชย์ การซ่อมยานยนต์	1,968.8	46.9	305.5	359.8	291.7	124.6	0.9	266.5	142.8	19.9	3.8	12.1	7. Wholesale and retail trade; repair of motor vehicles and motorcycles				
8. การขนส่ง และสถานที่เก็บสินค้า	459.7	5.1	55.3	111.8	65.7	29.0	-	49.4	25.3	1.3	0.6	3.6	8. Transportation and storage				
9. ที่พักแรมและบริการด้านอาหาร	901.8	31.0	178.9	193.7	122.7	42.3	0.2	68.0	45.6	3.6	0.5	4.6	9. Accommodation and food service activities				
10. ข้อมูลข่าวสารและการสื่อสาร	49.7	-	0.2	1.5	1.9	2.2	-	34.6	7.0	-	-	-	10. Information and communication				
11. กิจกรรมทางการเงินและการประกันภัย	149.5	-	1.4	7.2	13.7	4.1	-	101.2	11.4	2.8	-	0.1	11. Financial and insurance activities				
12. กิจกรรมอสังหาริมทรัพย์	60.3	0.1	6.5	9.9	7.2	6.3	0.1	16.2	6.1	0.5	-	0.1	12. Real estate activities				
13. กิจกรรมทอเรือชีพ วิทยาศาสตร์ และเทคโนโลยี	77.6	-	3.0	2.5	5.9	3.8	-	48.8	8.2	2.0	-	0.4	13. Professional, scientific and technical activities				
14. กิจกรรมบริการและการบริการสนับสนุน	191.8	1.7	29.1	48.2	19.7	5.2	-	21.5	14.6	2.7	0.9	0.5	14. Administrative and support service activities				
15. การบริการราชการ การป้องกันประเทศ การระดมกำลังพล	461.3	1.0	23.5	44.7	63.8	30.5	-	186.4	50.3	16.2	-	3.1	15. Public administration and defence; compulsory social security				
16. การศึกษา	306.6	1.4	16.2	14.1	10.8	4.2	-	105.3	11.0	130.4	-	1.9	16. Education				
17. กิจกรรมด้านสุขภาพและงานสังคมสงเคราะห์	203.6	1.4	9.2	16.2	31.7	5.8	-	55.8	55.4	4.6	-	0.9	17. Human health and social work activities				
18. ศิลปะ ความบันเทิง และนันทนาการ	97.7	-	14.2	19.3	13.3	6.3	-	7.8	8.1	1.2	-	-	18. Arts, entertainment and recreation				
19. กิจกรรมบริการด้านอื่น ๆ	263.2	7.7	47.6	67.8	35.9	11.5	-	14.7	17.0	0.7	0.1	0.6	19. Other service activities				
20. กิจกรรมการจ้างงานในครัวเรือนส่วนบุคคล การผลิตสินค้าและบริการที่เชื่อมโยงเพื่อใช้ในชีวิตประจำวัน	49.5	6.4	14.9	14.1	2.9	1.5	-	-	0.3	-	-	1.5	20. Activities of households as employers; undifferentiated goods and services-producing activities of households for own use				
21. กิจกรรมขององค์กรระหว่างประเทศ	0.4	-	-	-	-	-	-	-	-	-	-	-	21. Activities of extraterritorial organizations and bodies				
22. ไม่ทราบ	18.8	-	0.2	-	1.5	1.0	-	8.9	1.1	-	-	5.4	22. Unknown				

∟ รวมอาชีพระยะสั้น ∟ Including Short Course Vocational

ตารางที่ 5 จำนวนผู้รับจ้าง ระดับการบรรลุการศึกษาระดับมัธยมศึกษาตอนต้นถึงอุดมศึกษา ภาคกลาง

TABLE 5 EMPLOYED PERSONS BY LEVEL OF EDUCATIONAL ATTAINMENT, INDUSTRY , CENTRAL REGION

อุตสาหกรรม Industry	รวม Total	ไม่ การศึกษา No schooling	ขาด การศึกษา Incomplete primary	ประถมศึกษา Primary	มัธยมศึกษา ตอนต้น Lower Secondary	ระดับมัธยมศึกษา Upper Secondary Level			อุดมศึกษา Higher Level		อื่นๆ Others ^{1/}	ไม่ทราบ Unknown	INDUSTRY	
						มัธยมศึกษา ตอนต้น General/ Academic	มัธยมศึกษา สายอาชีพ Vocational	ครู ฝึกสอน Teacher Training	มัธยมศึกษา สายอาชีพ Higher Technical Education	ครู ฝึกสอน Teacher Training				
														351.8
ชาย	6,280.9	1,95.3	953.1	1,317.5	1,312.3	847.4	351.8	0.6	652.4	478.4	73.2	30.5	68.5	MALE
1. เกษตรกรรม ปลูกไม้ และทำสวน 2. การทำเหมืองแร่ และเหมืองหิน 3. การก่อสร้าง 4. ไร่/สวน เลี้ยงปศุสัตว์และประมง 5. การค้าปลีก การค้าส่ง การบริการที่พักอาศัย และสิ่งอำนวยความสะดวก 6. การค้าปลีก 7. การขนส่ง และการบริการผู้โดยสาร 8. การค้าปลีก และการบริการผู้โดยสาร 9. การค้าปลีก และการบริการผู้โดยสาร 10. การค้าปลีก และการบริการผู้โดยสาร 11. การค้าปลีก และการบริการผู้โดยสาร 12. การค้าปลีก และการบริการผู้โดยสาร 13. การค้าปลีก และการบริการผู้โดยสาร 14. การค้าปลีก และการบริการผู้โดยสาร 15. การค้าปลีก และการบริการผู้โดยสาร 16. การค้าปลีก 17. การค้าปลีก และการบริการผู้โดยสาร 18. การค้าปลีก และการบริการผู้โดยสาร 19. การค้าปลีก และการบริการผู้โดยสาร 20. การค้าปลีก และการบริการผู้โดยสาร การก่อสร้าง และการบริการผู้โดยสาร 21. การค้าปลีก และการบริการผู้โดยสาร 22. ไม่ทราบ	1,250.3 15.9 1,850.3 42.4 15.6 562.7 981.3 371.5 314.4 26.7 69.1 22.5 42.9 114.8 271.7 96.3 48.3 52.4 109.0 6.9 0.4 0.4 9.9	39.5 1.0 90.5 0.2 -	436.9 3.6 108.7 0.7 2.2 97.6 125.1 50.1 51.5 1.4 1.2 3.5 2.2 14.1 15.3 7.0 1.6 8.0 21.8 2.1 -	346.5 2.1 294.4 4.6 3.1 177.0 188.9 104.3 66.2 1.4 5.3 3.6 2.0 33.8 35.9 6.2 1.7 9.9 29.8 1.0 -	209.5 2.9 436.4 3.2 4.1 128.8 215.1 97.2 76.6 0.1 5.9 4.1 2.9 36.2 34.0 7.3 9.0 17.1 18.5 2.6 0.4 0.4 0.7	109.8 1.0 339.5 5.3 2.2 42.8 137.5 53.3 48.3 1.3 8.5 2.1 3.2 12.6 45.2 4.3 7.5 7.9 14.3 0.3 -	31.3 1.2 128.3 4.3 0.6 24.8 76.5 24.5 17.7 0.9 2.3 2.3 1.5 20.8 2.0 2.3 0.9 3.5 5.9 0.1 0.2	0.6 -	652.4 34.5 152.7 14.3 1.1 41.0 120.1 22.6 23.7 19.6 38.7 7.2 25.7 4.5 84.2 32.4 14.5 4.2 4.7 -	478.4 31.9 226.8 9.3 2.3 24.0 72.2 16.7 17.1 3.4 2.1 2.1 6.1 25.8 5.2 10.6 1.6 9.7 0.2 -	73.2 4.6 8.9 0.6 -	30.5 -	68.5 5.8 40.4 -	1. Agriculture, forestry and fishing 2. Mining and quarrying 3. Manufacturing 4. Electricity, gas, steam and air conditioning supply and services-producing activities of households for own use 5. Water supply; sewerage, waste management and remediation activities 6. Construction 7. Wholesale and retail trade; repair of motor vehicles and motorcycles 8. Transportation and storage 9. Accommodation and food service activities 10. Information and communication 11. Financial and insurance activities 12. Real estate activities 13. Professional, scientific and technical activities 14. Administrative and support service activities 15. Public administration and defence; compulsory social security 16. Education 17. Human health and social work activities 18. Arts, entertainment and recreation 19. Other service activities 20. Activities of households as employers; undifferentiated goods and services-producing activities of households for own use 21. Activities of extraterritorial organizations and bodies 22. Unknown
หญิง	5,324.4	211.2	952.9	969.9	913.6	708.9	217.9	1.9	814.6	353.6	140.1	19.7	48.3	FEMALE
1. เกษตรกรรม ปลูกไม้ และทำสวน 2. การทำเหมืองแร่ และเหมืองหิน 3. การก่อสร้าง 4. ไร่/สวน เลี้ยงปศุสัตว์และประมง 5. การค้าปลีก การค้าส่ง การบริการที่พักอาศัย และสิ่งอำนวยความสะดวก 6. การค้าปลีก 7. การขนส่ง และการบริการผู้โดยสาร 8. การค้าปลีก และการบริการผู้โดยสาร 9. การค้าปลีก และการบริการผู้โดยสาร 10. การค้าปลีก และการบริการผู้โดยสาร 11. การค้าปลีก และการบริการผู้โดยสาร 12. การค้าปลีก และการบริการผู้โดยสาร 13. การค้าปลีก และการบริการผู้โดยสาร 14. การค้าปลีก และการบริการผู้โดยสาร 15. การค้าปลีก และการบริการผู้โดยสาร 16. การค้าปลีก 17. การค้าปลีก และการบริการผู้โดยสาร 18. การค้าปลีก และการบริการผู้โดยสาร 19. การค้าปลีก และการบริการผู้โดยสาร 20. การค้าปลีก และการบริการผู้โดยสาร การก่อสร้าง และการบริการผู้โดยสาร 21. การค้าปลีก และการบริการผู้โดยสาร 22. ไม่ทราบ	863.0 4.5 1,650.0 9.3 8.0 101.4 987.5 582.2 587.4 23.1 80.4 37.7 34.7 77.0 189.7 210.4 155.2 46.3 154.2 42.5 6.1 8.9	56.1 0.6 89.9 0.6 0.6 7.1 21.7 21.4 -	369.8 0.3 156.2 0.6 1.8 220.0 180.4 5.2 127.4 0.2 0.2 3.0 0.8 150.0 8.2 9.2 7.6 6.2 25.8 12.8 -	232.3 0.8 286.6 0.5 0.7 27.9 170.8 1.4 127.5 0.1 1.9 6.3 0.4 14.5 8.8 8.0 14.5 6.2 36.0 13.2 -	92.6 0.3 376.4 0.8 0.8 12.8 179.3 15.5 134.3 2.3 1.7 3.2 0.2 11.5 7.8 4.0 13.6 10.3 41.1 5.2 -	58.1 0.8 298.4 0.9 0.9 154.1 12.4 74.4 0.6 5.2 5.1 2.7 7.1 18.6 6.5 24.1 5.4 21.6 2.4 -	141 0.9 82.7 0.1 1.4 1.6 48.1 4.7 24.7 1.4 1.9 6.3 2.3 1.6 9.7 2.2 3.5 2.9 1.4 -	21.4 0.4 195.4 5.7 0.7 21.4 26.8 44.3 15.0 62.5 8.9 23.1 17.0 102.3 72.9 41.3 3.6 10.0 -	12.6 -	2.7 0.3 7.6 1.3 -	0.5 1.1 17.5 -	3.3 0.1 27.5 -	1. Agriculture, forestry and fishing 2. Mining and quarrying 3. Manufacturing 4. Electricity, gas, steam and air conditioning supply and remediation activities 5. Water supply; sewerage, waste management and remediation activities 6. Construction 7. Wholesale and retail trade; repair of motor vehicles and motorcycles 8. Transportation and storage 9. Accommodation and food service activities 10. Information and communication 11. Financial and insurance activities 12. Real estate activities 13. Professional, scientific and technical activities 14. Administrative and support service activities 15. Public administration and defence; compulsory social security 16. Education 17. Human health and social work activities 18. Arts, entertainment and recreation 19. Other service activities 20. Activities of households as employers; undifferentiated goods and services-producing activities of households for own use 21. Activities of extraterritorial organizations and bodies 22. Unknown	

^{1/} รวมครูฝึกสอน / Including Short Course/Vocational

ตารางที่ 5 จำนวนผู้จ้างทำ งานตามระดับการศึกษาที่สำเร็จ อุตสาหกรรม เขต และเขตการปกครอง ภาคกลาง (ต่อ)

TABLE 5 EMPLOYED PERSONS BY LEVEL OF EDUCATIONAL ATTAINMENT, INDUSTRY, SEX AND AREA, CENTRAL REGION (Contd.)

อุตสาหกรรม	กรุงเทพมหานคร														รวม	ไม่ การศึกษา No schooling	อุตสาหกรรม	INDUSTRY
	ระดับมัธยมศึกษาตอนต้น							ระดับมัธยมศึกษาตอนปลาย										
	ประถมศึกษา Primary	ต่ำกว่า ประถมศึกษา Incomplete primary	ประถมศึกษา ศึกษา Primary education	มัธยมศึกษา ตอนต้น Lower Secondary	มัธยมศึกษา ตอนต้น ศึกษา Vocational	มัธยมศึกษา ตอนต้น ศึกษา Teacher Training	มัธยมศึกษา ตอนต้น ศึกษา Academic	สูงกว่า มัธยมศึกษา Higher Technical Education	สูงกว่า มัธยมศึกษา ศึกษา Teacher Training	สูงกว่า มัธยมศึกษา ศึกษา Academic	สูงกว่า มัธยมศึกษา ศึกษา Compulsory social security	สูงกว่า มัธยมศึกษา ศึกษา Education	สูงกว่า มัธยมศึกษา ศึกษา Education	สูงกว่า มัธยมศึกษา ศึกษา Education				
อุตสาหกรรม	5,597.3	202.1	672.7	953.5	1,014.6	741.0	285.0	2.3	880.1	416.7	106.7	32.5	50.1	TOTAL				
ชาย	2,894.3	102.4	319.5	526.3	577.6	403.1	165.8	0.6	396.7	247.1	43.0	21.0	31.4	MALE				
1. เกษตรกรรม การป่าไม้ และการประมง	263.8	11.2	93.0	68.9	42.3	25.7	6.8	-	5.2	8.8	1.0	-	1.0	1. Agriculture, forestry and fishing				
2. การทำเหมืองแร่ และหินอ่อน	7.5	0.3	0.8	0.7	1.8	0.6	1.0	-	1.3	1.1	-	-	0.1	2. Mining and quarrying				
3. การผลิต	913.9	45.7	50.5	132.8	208.8	174.8	55.0	0.6	87.7	116.8	7.5	16.1	17.8	3. Manufacturing				
4. ไฟฟ้า ก๊าซ ไอน้ำ และระบบปรับอากาศ	19.5	0.2	0.6	1.0	2.0	1.6	2.0	-	9.7	1.8	0.6	-	-	4. Electricity, gas, steam and air conditioning supply				
5. การจัดการน้ำ การจัดการและกากบ่งชี้ภัย ของเสีย และสิ่งปนเปื้อน	5.2	-	0.7	0.9	0.8	0.8	0.1	-	0.7	1.2	-	-	-	5. Water supply; sewerage, waste management and remediation activities				
6. การก่อสร้าง	294.2	10.2	29.8	67.6	55.4	15.5	10.1	-	26.9	13.0	1.0	1.9	2.9	6. Construction				
7. การขนส่ง และการพาณิชย์ การซ่อมยานยนต์	519.2	18.7	57.5	91.2	101.4	75.0	43.5	-	84.9	34.3	8.3	1.5	2.8	7. Wholesale and retail trade; repair of motor vehicles and motorcycles				
8. การขนส่ง และยานยนต์ที่เดินเท้า	195.2	4.4	25.7	54.0	44.6	27.5	11.6	-	14.6	10.8	0.5	0.6	0.9	8. Transportation and storage				
9. ที่พักแรมและการบริการด้านอาหาร	199.5	8.8	29.1	36.6	51.9	27.6	13.2	-	15.4	13.9	0.7	0.5	1.9	9. Accommodation and food service activities				
10. ซ้ำข้อมูลและการสื่อสาร	18.7	-	-	1.4	0.1	1.1	0.7	-	13.5	2.1	-	-	-	10. Information and communication				
11. กิจกรรมทางการเงินและการประกันภัย	48.1	-	0.3	3.9	4.8	7.1	1.1	-	25.2	4.9	0.6	-	0.1	11. Financial and insurance activities				
12. กิจกรรมอสังหาริมทรัพย์	12.5	-	2.2	2.2	2.4	0.4	-	-	3.5	1.8	-	-	-	12. Real estate activities				
13. กิจกรรมวิชาชีพ วิทยาศาสตร์ และเทคโนโลยี	27.6	-	0.2	0.6	1.8	1.9	0.9	-	19.0	2.5	0.4	-	0.4	13. Professional, scientific and technical activities				
14. กิจกรรมบริการและการบริการสนับสนุน	69.1	0.3	5.3	22.6	21.8	8.6	2.0	-	3.1	3.4	1.6	0.5	0.3	14. Administrative and support service activities				
15. การบริหารราชการ การป้องกันประเทศ การบังคับใช้กฎหมาย	129.8	0.6	6.5	14.6	11.4	15.8	12.0	-	48.4	14.4	5.7	-	0.5	15. Public administration and defence; compulsory social security				
16. การศึกษา	48.5	-	4.6	3.6	2.7	2.6	0.5	-	18.9	2.0	13.5	-	-	16. Education				
17. กิจกรรมด้านสุขภาพและงานสังคมสงเคราะห์	32.1	-	0.5	0.1	7.3	4.0	2.0	-	10.4	7.0	0.9	-	-	17. Human health and social work activities				
18. ศิลปะ ความบันเทิง และนันทนาการ	28.2	-	4.5	5.0	9.3	3.9	0.7	-	2.8	1.6	0.3	-	-	18. Arts, entertainment and recreation				
19. กิจกรรมบริการด้านอื่น ๆ	53.0	1.8	7.4	18.3	6.6	8.2	2.5	-	1.6	5.7	0.5	-	0.3	19. Other service activities				
20. กิจกรรมการจ้างงานในครัวเรือนส่วนบุคคล การผลิตสินค้าและบริการที่ซื้อของเพื่อใช้ส่วนตัวหรือ การบริการของการระหว่างประเทศ	1.5	0.2	0.4	0.5	0.2	0.2	0.1	-	-	-	-	-	-	20. Activities of households as employers; undifferentiated goods and services-producing activities of households for own use				
21. กิจกรรมของการระหว่างประเทศ	0.4	-	-	-	-	-	-	-	-	-	-	-	-	21. Activities of extraterritorial organizations and bodies				
22. ไม่ทราบ	6.7	-	-	-	-	0.2	-	-	4.1	-	-	-	-	22. Unknown				

∕ รวมอาชีพเรียนสั้น ∕ Including Short Course Vocational

ตารางที่ 5 จำนวนผู้จ้างทำ จำนวนตามระดับการศึกษาที่สำเร็จ เขตภาคเหนือ และเขตภาคกลาง ภาคกลาง (ต่อ)

TABLE 5 EMPLOYED PERSONS BY LEVEL OF EDUCATIONAL ATTAINMENT, INDUSTRY, SEX AND AREA, CENTRAL REGION (Contd.)

หน่วยนับพัน : in Thousands

อุตสาหกรรม Industry	รวม Total	ไม่ การศึกษา None	ต่ำกว่า ประถมศึกษา Less than Elementary	ประถมศึกษา Elementary	มัธยมศึกษา ตอนต้น Lower Secondary	ระดับมัธยมศึกษาตอนต้น Upper Secondary Level				อุดมศึกษา Higher Level				อื่นๆ Others	ไม่ทราบ Unknown	INDUSTRY
						มัธยมศึกษา General/ Academic	สาขาวิชา ศึกษา Vocational	สาขาวิชา- การศึกษา Teacher Training	สาขาวิชา การศึกษา Teacher Training	สาขาวิชา การศึกษา Higher Technical Education	สาขาวิชา- การศึกษา Teacher Training					
												337.9	119.2			
หญิง Female	2,523.1	99.8	353.2	427.3	437.0	337.9	119.2	1.7	483.4	169.6	65.7	11.6	18.7			
1. เกษตรกรรม การป่าไม้ และการประมง Agriculture, forestry and fishing	177.5	9.6	76.3	46.6	21.2	10.3	2.6	-	5.1	3.9	1.2	-	0.6	1. Agriculture, forestry and fishing		
2. การทำเหมืองแร่ และเหมืองหิน Mining and quarrying	2.3	-	0.3	0.2	0.3	0.4	0.9	-	-	-	0.3	-	0.1	2. Mining and quarrying		
3. การผลิต Manufacturing	791.0	48.7	61.9	138.1	174.3	141.0	44.2	0.7	112.0	47.2	4.3	11.0	7.6	3. Manufacturing		
4. ไฟฟ้า ก๊าซ ไอน้ำ และระบบปรับอากาศ Electricity, gas, steam and air conditioning supply	4.8	-	0.3	0.1	0.1	-	0.1	0.1	4.2	-	-	-	-	4. Electricity, gas, steam and air conditioning supply		
5. การจัดการน้ำ การจัดการและบำบัดน้ำเสีย ของเสีย และสิ่งปฏิกูล Water supply; sewerage, waste management and remediation activities	4.1	0.1	1.3	0.7	0.3	0.4	0.2	-	0.2	0.9	-	-	-	5. Water supply; sewerage, waste management and remediation activities		
6. การก่อสร้าง Construction	47.9	3.5	7.4	13.4	4.8	6.2	0.7	-	8.5	3.1	-	-	0.3	6. Construction		
7. การขายส่ง และการขายปลีก การซ่อมยานยนต์ Wholesale and retail trade; repair of motor vehicles and motorcycles	512.8	13.0	84.6	81.3	89.3	79.9	31.2	0.9	90.1	35.0	3.9	-	3.4	7. Wholesale and retail trade; repair of motor vehicles and motorcycles		
8. การขนส่ง และยานพาหนะที่เดินด้วย การขนส่ง Transportation and storage	51.1	-	2.7	4.4	8.3	6.8	1.7	-	20.2	5.4	0.3	-	1.3	8. Transportation and storage		
9. ที่พักแรมและร้านอาหาร การ บริการ Accommodation and food service activities	361.5	17.5	70.9	76.8	89.4	43.3	13.4	-	28.5	17.8	1.9	-	2.0	9. Accommodation and food service activities		
10. ข้อมูลข่าวสารและการสื่อสาร Information and communication	16.5	-	0.2	-	2.0	0.3	0.9	-	9.7	3.4	-	-	-	10. Information and communication		
11. กิจกรรมทางการเงินและการประกันภัย Financial and insurance activities	49.4	-	0.1	0.1	1.7	3.6	1.4	-	38.8	2.1	1.7	-	-	11. Financial and insurance activities		
12. กิจกรรมอสังหาริมทรัพย์ Real estate activities	23.3	0.1	1.7	5.0	0.7	3.9	4.3	0.1	5.5	1.9	0.1	-	-	12. Real estate activities		
13. กิจกรรมวิชาชีพ วิทยาศาสตร์ และเทคนิค Professional, scientific and technical activities	20.3	-	0.1	0.4	0.2	1.6	2.0	-	14.6	1.2	0.3	-	-	13. Professional, scientific and technical activities		
14. กิจกรรมบริการและการบริการสนับสนุน Administrative and support service activities	47.0	-	8.2	8.5	6.2	3.5	0.5	-	13.2	6.4	-	0.5	-	14. Administrative and support service activities		
15. การบริหารราชการ การป้องกันประเทศ การบังคับใช้กฎหมาย Public administration and defence; compulsory social security	88.6	0.4	3.4	3.6	2.7	6.2	5.6	-	56.9	7.7	2.2	-	0.1	15. Public administration and defence; compulsory social security		
16. การศึกษา Education	107.7	1.1	4.8	4.2	1.4	3.4	0.9	-	40.1	3.3	47.0	-	1.6	16. Education		
17. กิจกรรมด้านสุขภาพและงานสังคมสงเคราะห์ Human health and social work activities	81.1	0.5	3.6	8.7	6.7	11.2	0.9	-	25.6	23.6	0.1	-	0.2	17. Human health and social work activities		
18. ศิลปะ ความบันเทิง และนันทนาการ Arts, entertainment and recreation	23.0	-	3.6	6.6	1.4	4.2	1.8	-	1.9	3.3	0.3	-	-	18. Arts, entertainment and recreation		
19. กิจกรรมบริการด้านอื่น ๆ Other service activities	84.7	2.4	14.0	21.0	23.6	10.3	3.8	-	5.7	3.3	0.2	0.1	0.3	19. Other service activities		
20. กิจกรรมการจ้างงานในครัวเรือนส่วนบุคคล การผลิตสินค้าและบริการที่ขายเองที่ใช้ในครัวเรือน Activities of households as employers; undifferentiated goods and services-producing activities of households for own use	23.6	2.8	7.9	7.5	2.7	1.5	1.0	-	-	0.1	-	-	0.1	20. Activities of households as employers; undifferentiated goods and services-producing activities of households for own use		
21. กิจกรรมขององค์กรระหว่างประเทศ Activities of extraterritorial organizations and bodies	-	-	-	-	-	-	-	-	-	-	-	-	-	21. Activities of extraterritorial organizations and bodies		
22. ไม่ทราบ Unknown	5.2	-	0.2	-	-	0.1	1.0	-	2.6	0.2	-	-	1.1	22. Unknown		

√ Including Short Course Vocational

ตารางที่ 5 จำนวนผู้จ้างทำ งานตามระดับการศึกษาที่สำเร็จ สาขากรรม และเขตการปกครอง ภาคกลาง (ต่อ)
 TABLE 5 EMPLOYED PERSONS BY LEVEL OF EDUCATIONAL ATTAINMENT, INDUSTRY, SEX AND AREA, CENTRAL REGION (Contd.)
 ภาคกลางตอนกลาง NON-MUNICIPAL AREA

หน่วยนับ: in Thousands

อุตสาหกรรม Industry	รวม Total	ไม่ การศึกษา No schooling	ไม่มี ประถมศึกษา Incomplete primary	ต่ำกว่า ประถมศึกษา Primary	มัธยมศึกษาตอนต้น Upper Secondary Level				อุดมศึกษา Higher Level				อื่นๆ Others	ไม่ทราบ Unknown	INDUSTRY
					มัธยมศึกษา ตอนต้น Lower Secondary	สามัญ General/ Academic	สายอาชีพ ศึกษา Vocational	สายวิชา- การศึกษา Teacher Training	สายวิชา- การศึกษา Higher Technical Education	สายวิชา- การศึกษา Teacher Training	สายวิชา- การศึกษา Higher Technical Education	สายวิชา- การศึกษา Teacher Training			
อุตสาหกรรม Total	6,276.0	204.3	1,233.2	1,333.8	1,211.2	815.3	284.7	0.2	586.8	415.3	106.7	17.7	66.7	TOTAL	
ชาย Male	3,446.6	92.9	633.6	791.2	734.7	444.3	186.0	-	255.6	231.3	30.3	9.6	37.2	MALE	
1. อุตสาหกรรม การขุดเจาะ และการขุด 2. การก่อสร้าง และซ่อมแซม 3. การผลิต 4. ไฟฟ้า ก๊าซ ไอน้ำ และของใช้ประเภท 5. การจัดการ การจัดการและการกำจัด ของเสีย และสิ่งปฏิกูล 6. การก่อสร้าง 7. การขนส่ง และการขุดลอก การขุดลอก 8. การขนส่ง และสถานที่เก็บสินค้า 9. ที่พักและเครื่องดื่ม อาหาร 10. ซ้ายอุตสาหกรรมและการบริการ 11. กิจกรรมการบันเทิงและการบันเทิง 12. กิจกรรมอสังหาริมทรัพย์ 13. กิจกรรมการวิจัยทางวิทยาศาสตร์ และเทคโนโลยี 14. กิจกรรมการบริการและการบริการส่วนบุคคล 15. การบริหาร การก่อสร้างประเภท การก่อสร้าง 16. การศึกษา 17. กิจกรรมด้านสุขภาพและงานสังคมสงเคราะห์ 18. ศิลปะ การบันเทิง และนันทนาการ 19. กิจกรรมบริการอื่น ๆ 20. กิจกรรมการจ้างงานในครัวเรือนส่วนบุคคล การผลิตและบริการที่เชื่อมโยงซึ่งกันและกัน 21. กิจกรรมของสหประชาชาติประเภท 22. ไม่ทราบ	986.4	28.3	343.9	277.7	167.2	84.1	24.5	-	29.3	23.2	3.5	-	4.8	1. Agriculture, forestry and fishing 2. Mining and quarrying 3. Manufacturing 4. Electricity, gas, steam and air conditioning supply 5. Water supply, sewerage, waste management and remediation activities 6. Construction 7. Wholesale and retail trade; repair of motor vehicles and motorcycles 8. Wholesale and retail trade; repair of motor vehicles and motorcycles 9. Accommodation and food service activities 10. Information and communication 11. Financial and insurance activities 12. Real estate activities 13. Professional, scientific and technical activities 14. Administrative and support service activities 15. Public administration and defence; compulsory social security 16. Education 17. Human health and social work activities 18. Arts, entertainment and recreation 19. Other service activities 20. Activities of households as employers; undifferentiated goods and services-producing activities of households for own use 21. Activities of extraterritorial organizations and bodies 22. Unknown	
รวม Total	560.0	1.7	145.5	115.5	119.9	61.1	3.4	-	3.0	3.9	-	-	-		
ชาย Male	22.9	-	0.1	3.6	1.2	3.7	2.2	-	4.6	7.5	-	-	-		
รวม Total	104.4	-	1.5	2.2	3.3	1.3	0.5	-	0.4	1.1	-	-	-		
ชาย Male	328.4	8.0	67.8	109.4	73.4	27.4	14.7	-	14.2	11.0	0.2	1.3	1.3		
รวม Total	462.0	6.6	67.5	97.7	113.7	62.6	33.0	-	35.1	37.9	2.8	1.2	4.0		
ชาย Male	182.2	0.7	24.4	50.3	52.6	25.8	12.7	-	8.0	5.8	0.5	-	1.4		
รวม Total	114.9	0.8	22.4	29.5	24.7	20.7	4.4	-	8.3	3.3	0.3	-	0.5		
ชาย Male	7.9	-	-	-	-	0.2	0.2	-	6.1	1.4	-	-	-		
รวม Total	21.0	-	0.8	1.3	1.0	1.5	1.2	-	13.4	1.6	0.2	-	-		
ชาย Male	10.1	-	1.3	1.4	1.7	1.8	-	-	3.7	0.3	-	-	-		
รวม Total	15.3	-	2.0	1.4	1.1	1.2	0.6	-	6.8	1.3	0.8	-	-		
ชาย Male	45.7	1.2	8.9	11.2	14.4	4.0	1.6	-	1.4	2.7	-	-	0.3		
รวม Total	141.9	-	8.8	21.3	22.6	29.4	8.8	-	35.7	11.5	2.1	-	1.6		
ชาย Male	47.8	-	2.4	2.6	4.6	1.6	1.5	-	13.6	3.1	18.4	-	-		
รวม Total	16.3	-	1.1	1.6	1.7	3.6	0.4	-	4.1	3.6	-	-	0.3		
ชาย Male	24.2	-	3.5	4.9	7.8	4.0	2.7	-	1.4	-	-	-	-		
รวม Total	56.0	1.7	14.5	11.5	11.9	6.1	3.4	-	3.0	3.9	-	-	-		
ชาย Male	5.4	0.2	1.8	0.5	2.4	0.4	-	-	-	0.2	-	-	-		
รวม Total	-	-	-	-	-	-	-	-	-	-	-	-	-		
ชาย Male	3.2	-	-	-	0.7	-	-	-	1.1	0.9	-	-	0.5		

รวมอาชีพอื่น ๆ Including Short Course Vocational

ตารางที่ 5 จำนวนผู้จ้างทำ งานตามระดับการศึกษาที่สำเร็จ อุตสาหกรรม ทศ และเขตการปกครอง ภาคกลาง (ต่อ)

TABLE 5 EMPLOYED PERSONS BY LEVEL OF EDUCATIONAL ATTAINMENT, INDUSTRY, SEX AND AREA, CENTRAL REGION (Contd.)

อุตสาหกรรม Industry	รวม Total	ไม่ การศึกษา No schooling	ต่ำกว่า ประถมศึกษา Incomplete primary	ประถมศึกษา Primary	มัธยมศึกษาตอนต้น Upper Secondary Level			อุดมศึกษา Higher Level			อื่นๆ Others ^{1/}	ไม่ทราบ Unknown	INDUSTRY	
					มัธยมศึกษา ตอนต้น Lower Secondary	สามัญ ศึกษา General/ Academic	สายอาชีพ ศึกษา Vocational	สามัญ ศึกษา Teacher Training	สายอาชีพ ศึกษา Higher Technical Education	สายวิชา- การศึกษา Teacher Training				
														จำนวน 476.5
หญิง Female	2,829.4	111.4	599.6	542.7	476.5	371.0	98.8	0.2	331.2	184.0	76.4	8.1	29.6	FEMALE
1. เกษตรกรรม การป่าไม้ และการประมง 2. การทำเหมืองแร่ และเหมืองหิน 3. การผลิต 4. ไฟฟ้า ก๊าซ ไอน้ำ และระบบปรับอากาศ 5. การจัดการน้ำ การจัดการและการบำบัดน้ำเสีย ของเสีย และสิ่งปฏิกูล 6. การก่อสร้าง 7. การขนส่ง และการขุดลอก การขุดลอก 8. การขนส่ง และสถานที่ตั้งสินค้า 9. ที่พักแรมและบริการด้านอาหาร 10. ข้อมูลข่าวสารและการสื่อสาร 11. กิจกรรมการเงินและการประกันภัย 12. กิจกรรมอสังหาริมทรัพย์ 13. กิจกรรมทางวิชาชีพ วิทยาศาสตร์ และเทคนิค 14. กิจกรรมการบริการและการบริการส่วนบุคคล 15. การบริหารราชการ การป้องกันประเทศ การประกันสังคม 16. การศึกษา 17. กิจกรรมด้านสุขภาพและงานสังคมสงเคราะห์ 18. ศิลปะ ความบันเทิง และนันทนาการ 19. กิจกรรมบริการอื่น ๆ 20. กิจกรรมการจ้างงานในครัวเรือนส่วนบุคคล การก่อสร้างและบริการที่ขึ้นของที่ใช้ในครัวเรือน 21. กิจกรรมขององค์กรระหว่างประเทศ 22. ไม่ทราบ	685.5	46.5	293.5	185.7	71.4	47.8	11.5	-	16.3	8.7	1.5	-	2.7	1. Agriculture, forestry and fishing 2. Mining and quarrying 3. Manufacturing 4. Electricity, gas, steam and air conditioning supply 5. Water supply, sewerage, waste management and remediation activities 6. Construction 7. Wholesale and retail trade; repair of motor vehicles and motorcycles 8. Transportation and storage 9. Accommodation and food service activities 10. Information and communication 11. Financial and insurance activities 12. Real estate activities 13. Professional, scientific and technical activities 14. Administrative and support service activities 15. Public administration and defence; compulsory social security 16. Education 17. Human health and social work activities 18. Arts, entertainment and recreation 19. Other service activities 20. Activities of households as employers, undifferentiated goods and services-producing activities of households for own use 21. Activities of extraterritorial organizations and bodies 22. Unknown
	2.2	0.6	-	0.7	-	0.5	-	-	0.4	-	-	-	-	-
	859.0	41.2	94.3	148.7	202.2	157.4	38.4	-	83.4	63.9	3.3	6.5	19.8	
	4.5	-	0.2	0.5	0.7	-	-	-	1.5	0.4	1.3	-	-	
	3.9	0.5	0.5	-	0.6	0.5	1.2	-	0.5	0.2	-	-	-	
	53.6	3.6	14.7	14.5	8.0	3.1	0.9	-	4.7	3.1	0.3	0.5	0.1	
	474.7	8.7	93.8	89.5	90.0	74.2	16.9	-	56.3	35.5	4.9	1.1	2.0	
	31.1	-	2.5	3.0	7.2	5.6	2.9	-	6.6	3.3	-	-	-	
	226.0	3.9	56.5	50.7	44.9	31.2	11.3	0.2	15.8	10.6	0.7	-	0.2	
	6.6	-	-	0.1	0.4	0.3	0.4	-	5.3	0.1	-	-	-	
	31.0	-	0.1	1.8	-	1.6	0.4	-	23.8	2.9	0.3	-	-	
	14.5	-	1.3	1.3	2.6	1.2	2.0	-	3.4	2.1	0.4	-	0.1	
	14.4	-	0.7	-	-	1.1	0.3	-	8.5	3.2	0.6	-	-	
	30.0	0.2	6.8	5.9	5.3	3.6	1.1	-	3.8	2.2	1.2	-	-	
	101.1	-	4.8	5.3	5.1	12.4	4.1	-	45.4	16.7	6.3	-	0.9	
	102.7	0.3	4.4	3.7	2.6	3.1	1.3	-	32.8	2.6	51.5	-	0.3	
	74.2	0.9	4.0	5.8	6.8	13.0	2.5	-	15.7	21.3	3.6	-	0.4	
	22.3	-	2.7	2.9	9.0	1.2	1.1	-	1.7	3.2	0.6	-	-	
	69.5	1.8	11.8	17.0	17.5	11.3	1.9	-	4.3	4.0	-	-	-	
	19.0	3.2	4.9	5.7	2.5	0.9	0.4	-	-	-	-	-	1.4	

^{1/} รวมอาชีพอื่น ๆ Including Short Course Vocational

ตารางที่ 6 จำนวนผู้มีงานทำ จำแนกตามสถานภาพทำงาน อาชีพ ภาคกลาง

TABLE 6 EMPLOYED PERSONS BY WORK STATUS, OCCUPATION , CENTRAL REGION

ไตรมาสที่ 3/2559 : Quarter 3/2016

หน่วยเป็นพัน : In Thousands

อาชีพ	รวม	สถานภาพการทำงาน Work Status						TOTAL	OCCUPATION
		นายจ้าง Employer	ลูกจ้างรัฐบาล Government Employee	ลูกจ้างเอกชน Private Employee	ทำงานส่วนตัว Own Account Worker	ช่วยธุรกิจ ครอบครัว Unpaid Family Worker	การรวมกลุ่ม Members of Producers' Cooperatives		
ยอดรวม	11,633.3	322.8	1,017.3	6,024.9	2,818.0	1,445.3	5.0		
1. ผู้จัดการ ข้าราชการระดับอาวุโส และผู้บัญชาการพิเศษ	447.4	147.7	101.4	154.4	32.2	11.7	-	1. managers, senior officials and Legislators	
2. ผู้ประกอบวิชาชีพด้านต่างๆ	619.3	10.2	345.7	231.4	24.1	7.9	-	2. Professionals	
3. เจ้าหน้าที่เทคนิคและผู้ประกอบวิชาชีพ ที่เกี่ยวข้องกับด้านต่างๆ	654.6	11.3	125.0	451.2	43.4	21.5	2.2	3. Technicians and associate professionals	
4. เสมียน	561.9	1.5	143.3	396.8	5.3	14.9	-	4. Clerks	
5. พนักงานบริการและผู้จำหน่ายสินค้า	2,484.0	47.7	125.5	703.4	1,070.6	536.7	-	5. Service workers and sell goods	
6. ผู้ปฏิบัติงานที่มีฝีมือในด้านการเกษตร ป่าไม้ และประมง	1,781.5	44.6	15.0	113.7	961.9	646.4	-	6. Skilled agricultural forest and fishery workers	
7. ช่างฝีมือ และผู้ปฏิบัติงานที่เกี่ยวข้อง	1,633.3	52.2	44.8	1,106.9	304.3	122.8	2.3	7. Craft and associate professionals	
8. ผู้ควบคุมเครื่องจักรโรงงานและเครื่องจักร และผู้ปฏิบัติงานด้านการประกอบ	1,994.4	6.5	46.8	1,679.5	244.1	17.0	0.5	8. Plant and machine controllers and assemblers	
9. ผู้ประกอบอาชีพทางพื้นฐาน	1,440.8	0.9	67.4	1,175.1	130.9	66.4	-	9. Elementary occupations	
10. คนงานซึ่งมิได้จำแนกไว้ในหมวดอื่น	16.3	0.2	2.4	12.6	1.2	-	-	10. Workers not classifiable by occupation	

ตารางที่ 6 จำนวนผู้มีงานทำ จำแนกตามสถานภาพทำงาน อาชีพ และเพศ ภาคกลาง
TABLE 6 EMPLOYED PERSONS BY WORK STATUS, OCCUPATION AND SEX , CENTRAL REGION

ไตรมาสที่ 3/2559 : Quarter 3/2016 หน่วยเป็นพัน : In Thousands

อาชีพ	สถานภาพการทำงาน Work Status						OCCUPATION
	รวม	นายจ้าง Employer	ลูกจ้างรัฐบาล Government Employee	ลูกจ้างเอกชน Private Employee	ทำงานส่วนตัว Own Account Worker	ช่วยธุรกิจ ครอบครัว Unpaid Family Worker	
ชาย							MALE
1. ผู้จัดการ ข้าราชการระดับอาวุโส และผู้บริหารระดับกลาง	297.6	127.3	64.6	84.4	16.2	5.1	1. managers, senior officials and Legislators
2. ผู้ประกอบวิชาชีพด้านต่างๆ	243.2	7.4	103.1	110.7	16.8	5.2	2. Professionals
3. เจ้าหน้าที่เทคนิคและผู้ประกอบวิชาชีพที่เกี่ยวข้องกับด้านต่างๆ	329.8	9.5	63.8	220.0	25.3	10.8	3. Technicians and associate professionals
4. เสมียน	162.4	1.0	43.6	114.0	2.3	1.6	4. Clerks
5. พนักงานบริการและผู้จำหน่ายสินค้า	997.1	24.4	79.4	285.4	397.6	210.2	5. Service workers and sell goods
6. ผู้ปฏิบัติงานที่มีฝีมือในด้านการเกษตร ป่าไม้ และประมง	1,050.7	31.4	10.9	75.0	671.4	262.0	6. Skilled agricultural forest and fishery workers
7. ช่างฝีมือ และผู้ปฏิบัติงานที่เกี่ยวข้อง	1,195.1	46.8	44.1	843.7	195.6	63.7	7. Craft and associate professionals
8. ผู้ควบคุมเครื่องจักรโรงงานและเครื่องจักร และผู้ปฏิบัติงานด้านการประกอบ	1,302.1	5.6	46.8	1,035.6	203.8	10.0	8. Plant and machine controllers and assemblers
9. ผู้ประกอบอาชีพพื้นฐาน	695.1	0.4	33.8	567.6	66.8	26.6	9. Elementary occupations
10. คนงานซึ่งมิได้จำแนกไว้ในหมวดอื่น	7.9	0.2	0.8	6.0	0.8	-	10. Workers not classifiable by occupation
หญิง							TOTAL
1. ผู้จัดการ ข้าราชการระดับอาวุโส และผู้บริหารระดับกลาง	149.8	20.4	36.8	70.0	16.0	6.6	1. managers, senior officials and Legislators
2. ผู้ประกอบวิชาชีพด้านต่างๆ	376.1	2.8	242.6	120.7	7.3	2.7	2. Professionals
3. เจ้าหน้าที่เทคนิคและผู้ประกอบวิชาชีพที่เกี่ยวข้องกับด้านต่างๆ	324.8	1.8	61.2	231.2	18.1	10.7	3. Technicians and associate professionals
4. เสมียน	399.5	0.5	99.7	282.8	3.1	13.4	4. Clerks
5. พนักงานบริการและผู้จำหน่ายสินค้า	1,486.9	23.3	46.1	417.9	673.0	326.5	5. Service workers and sell goods
6. ผู้ปฏิบัติงานที่มีฝีมือในด้านการเกษตร ป่าไม้ และประมง	730.9	13.3	4.1	38.6	290.6	384.4	6. Skilled agricultural forest and fishery workers
7. ช่างฝีมือ และผู้ปฏิบัติงานที่เกี่ยวข้อง	438.2	5.4	0.7	263.3	108.7	59.1	7. Craft and associate professionals
8. ผู้ควบคุมเครื่องจักรโรงงานและเครื่องจักร และผู้ปฏิบัติงานด้านการประกอบ	692.4	0.9	0.0	643.9	40.3	6.9	8. Plant and machine controllers and assemblers
9. ผู้ประกอบอาชีพพื้นฐาน	745.7	0.5	33.7	607.5	64.2	39.9	9. Elementary occupations
10. คนงานซึ่งมิได้จำแนกไว้ในหมวดอื่น	8.4	-	1.5	6.6	0.3	-	10. Workers not classifiable by occupation

ตารางที่ 6 จำนวนผู้มีงานทำ จำแนกตามสถานภาพทำงาน อาชีพ เพศ และเขตการปกครอง ภาคกลาง (ต่อ)

TABLE 6 EMPLOYED PERSONS BY WORK STATUS, OCCUPATION, SEX AND AREA, CENTRAL REGION (Contd.)

ไตรมาสที่ 3/2559 : Quarter 3/2016

ในเขตเทศบาล MUNICIPAL AREA

หน่วยเป็นพัน : In Thousands

อาชีพ	สถานภาพการทำงาน Work Status						การรวมกลุ่ม Members of Producers' Cooperatives	OCCUPATION
	นายจ้าง Employer	ลูกจ้างรัฐบาล Government Employee	ลูกจ้างเอกชน Private Employee	ทำงานส่วนตัว Own Account Worker	ช่วยธุรกิจ ครอบครัว Unpaid Family Worker	TOTAL		
รวม	167.6	504.1	2,924.8	1,178.4	578.8	3.6	TOTAL	
ยอดรวม	5,357.3							
ชาย	131.9	242.2	1,588.1	637.5	232.7	1.9	MALE	
1. ผู้จัดการ ข้าราชการระดับอาวุโส และผู้บัญชาการหน่วย และผู้บริหารภูมิภาค	71.5	24.5	56.6	8.1	2.9	-	1. managers, senior officials and Legislators	
2. ผู้ประกอบวิชาชีพต่าง ๆ	3.6	49.9	73.1	13.7	3.5	-	2. Professionals	
3. เจ้าหน้าที่เทคนิคและผู้ประกอบวิชาชีพ ที่เกี่ยวข้องกับด้านต่าง ๆ	7.2	42.2	119.5	16.3	6.4	0.5	3. Technicians and associate professionals	
4. เสมียน	0.7	23.5	61.8	1.7	0.9	-	4. Clerks	
5. พนักงานบริการและผู้จำหน่ายสินค้า	17.6	40.0	171.1	223.6	117.7	-	5. Service workers and sell goods	
6. ผู้ปฏิบัติงานที่มีฝีมือด้านเกษตร ป่าไม้ และประมง	4.5	6.5	18.0	145.2	51.4	-	6. Skilled agricultural forest and fishery workers	
7. ช่างฝีมือ และผู้ปฏิบัติงานที่เกี่ยวข้อง	24.2	17.7	377.8	92.2	33.5	1.3	7. Craft and associate professionals	
8. ผู้ควบคุมเครื่องจักรโรงงานและเครื่องจักร และผู้ปฏิบัติงานด้านการประกอบ	2.2	20.5	495.8	103.4	5.1	0.2	8. Plant and machine controlors and assemblers	
9. ผู้ประกอบอาชีพพื้นฐาน	0.4	17.2	210.7	33.1	11.2	-	9. Elementary occupations	
10. คนงานซึ่งไม่ได้จำแนกไว้ในหมวดอื่น	0.2	0.3	3.9	0.2	-	-	10. Workers not classifiable by occupation	
รวม	4.5							

ตารางที่ 6 จำนวนผู้มีงานทำ จำแนกตามสถานภาพทำงาน อาชีพ เพศ และเขตการปกครอง ภาคกลาง (ต่อ)

TABLE 6 EMPLOYED PERSONS BY WORK STATUS, OCCUPATION, SEX AND AREA, CENTRAL REGION (Contd.)

ไตรมาสที่ 3/2559 : Quarter 3/2016

ในเขตเทศบาล MUNICIPAL AREA

หน่วยเป็นพัน : In Thousands

อาชีพ	สถานภาพการทำงาน Work Status						TOTAL	OCCUPATION
	รวม	นายจ้าง	ลูกจ้างรัฐบาล	ลูกจ้างเอกชน	ทำงานส่วนตัว	ช่วยธุรกิจครอบครัว		
	Total	Employer	Government Employee	Private Employee	Own Account Worker	Unpaid Family Worker	Members of Producers' Cooperatives	
หญิง	2,523.1	35.7	261.9	1,336.7	541.0	346.1	1.6	TOTAL
1. ผู้จัดการ ข้าราชการระดับอาวุโส และผู้บัญชาการหน่วย	87.0	11.9	18.3	44.4	8.2	4.2	-	1. managers, senior officials and Legislators
2. ผู้ประกอบวิชาชีพด้านต่างๆ	205.2	1.7	121.4	76.6	3.6	1.9	-	2. Professionals
3. เจ้าหน้าที่เทคนิคและผู้ประกอบวิชาชีพที่เกี่ยวข้องกับด้านต่างๆ	179.8	0.8	35.5	125.6	9.6	7.3	1.0	3. Technicians and associate professionals
4. เสมียน	206.6	0.5	47.7	150.3	1.6	6.5	-	4. Clerks
5. พนักงานบริการและผู้จำหน่ายสินค้า	845.0	14.1	19.2	264.8	349.1	197.8	-	5. Service workers and sell goods
6. ผู้ปฏิบัติงานที่มีฝีมือในด้านการเกษตร ป่าไม้ และประมง	153.6	2.1	2.5	9.1	60.2	79.8	-	6. Skilled agricultural forest and fishery workers
7. ช่างฝีมือ และผู้ปฏิบัติงานที่เกี่ยวข้อง	189.1	4.3	-	102.0	53.6	28.8	0.4	7. Craft and associate professionals
8. ผู้ควบคุมเครื่องจักรโรงงานและเครื่องจักร และผู้ปฏิบัติงานด้านการประกอบ	352.7	-	0.0	324.3	24.7	3.3	0.3	8. Plant and machine controllers and assemblers
9. ผู้ประกอบอาชีพพื้นฐาน	299.2	0.4	15.9	236.2	30.3	16.5	-	9. Elementary occupations
10. คนงานซึ่งมิได้จำแนกไว้ในหมวดอื่น	4.9	-	1.3	3.5	-	-	-	10. Workers not classifiable by occupation

ตารางที่ 6 จำนวนผู้มีงานทำ จำแนกตามสถานภาพทำงาน อาชีพ เพศ และเขตการปกครอง ภาคกลาง (ต่อ)

TABLE 6 EMPLOYED PERSONS BY WORK STATUS, OCCUPATION, SEX AND AREA, CENTRAL REGION (Contd.)

ไตรมาสที่ 3/2559 : Quarter 3/2016

นอกเขตเทศบาล NON-MUNICIPAL AREA

หน่วยเป็นพัน : In Thousands

อาชีพ	รวม	สถานภาพการทำงาน Work Status						การรวมกลุ่ม Members of Producers' Cooperatives	OCCUPATION
		นายจ้าง Employer	ลูกจ้างรัฐบาล Government Employee	ลูกจ้างเอกชน Private Employee	ทำงานส่วนตัว Own Account Worker	ช่วยธุรกิจ ครอบครัว Unpaid Family Worker	TOTAL		
ยอดรวม	6,276.0	155.1	513.2	3,100.0	1,639.6	866.6	1.5	TOTAL	
ชาย	3,446.6	122.1	248.6	1,754.3	959.1	362.5	0.1	MALE	
1. ผู้จัดการ ข้าราชการระดับอาวุโส และผู้บัญชาการหน่วย	134.2	55.8	40.1	27.9	8.1	2.3	-	1. managers, senior officials and Legislators	
2. ผู้ประกอบวิชาชีพต่าง ๆ	99.4	3.9	53.2	37.7	3.1	1.7	-	2. Professionals	
3. เจ้าหน้าที่เทคนิคและผู้ประกอบวิชาชีพ ที่เกี่ยวข้องกับด้านต่าง ๆ	137.8	2.4	21.5	100.5	9.0	4.4	-	3. Technicians and associate professionals	
4. เสมียน	73.8	0.4	20.1	52.2	0.6	0.6	-	4. Clerks	
5. พนักงานบริการและผู้จำหน่ายสินค้า	427.1	6.8	39.4	114.4	174.0	92.5	-	5. Service workers and sell goods	
6. ผู้ปฏิบัติงานที่มีฝีมือด้านเกษตร ป่าไม้ และประมง	825.1	26.9	4.4	57.0	526.2	210.6	-	6. Skilled agricultural forest and fishery workers	
7. ช่างฝีมือ และผู้ปฏิบัติงานที่เกี่ยวข้อง	648.5	22.5	26.4	465.9	103.5	30.3	-	7. Craft and associate professionals	
8. ผู้ควบคุมเครื่องจักรโรงงานและเครื่องจักร และผู้ปฏิบัติงานด้านการประกอบ	674.9	3.4	26.3	539.8	100.4	4.9	0.1	8. Plant and machine controlors and assemblers	
9. ผู้ประกอบอาชีพพื้นฐาน	422.5	-	16.6	356.9	33.7	15.4	-	9. Elementary occupations	
10. คนงานซึ่งไม่ได้จำแนกไว้ในหมวดอื่น	3.4	-	0.6	2.2	0.7	-	-	10. Workers not classifiable by occupation	

ตารางที่ 6 จำนวนผู้มีงานทำ จำแนกตามสถานภาพทำงาน อาชีพ เพศ และเขตการปกครอง ภาคกลาง (ต่อ)

TABLE 6 EMPLOYED PERSONS BY WORK STATUS, OCCUPATION, SEX AND AREA, CENTRAL REGION (Contd.)

ไตรมาสที่ 3/2559 : Quarter 3/2016

นอกเขตเทศบาล NON-MUNICIPAL AREA

หน่วยเป็นพัน : In Thousands

อาชีพ	รวม	สถานภาพการทำงาน Work Status						TOTAL	OCCUPATION
		นายจ้าง Employer	ลูกจ้างรัฐบาล Government Employee	ลูกจ้างเอกชน Private Employee	ทำงานส่วนตัว Own Account Worker	ช่วยธุรกิจ ครอบครัว Unpaid Family Worker	กรรมกรกลุ่ม Members of Producers' Cooperatives		
หญิง	2,829.4	33.1	264.6	1,345.7	680.5	504.1	1.4		
1. ผู้จัดการ ข้าราชการระดับอาวุโส และผู้ช่วยผู้บัญชาการ	62.8	8.5	18.5	25.6	7.8	2.4	-	1. managers, senior officials and Legislators	
2. ผู้ประกอบวิชาชีพด้านต่างๆ	170.9	1.0	121.2	44.1	3.7	0.9	-	2. Professionals	
3. เจ้าหน้าที่เทคนิคและผู้ประกอบวิชาชีพ ที่เกี่ยวข้องกับด้านต่างๆ	144.9	1.0	25.8	105.6	8.5	3.4	0.8	3. Technicians and associate professionals	
4. เสมียน	192.9	-	52.1	132.5	1.4	6.9	-	4. Clerks	
5. พนักงานบริการและผู้จำหน่ายสินค้า	641.9	9.3	26.9	153.2	323.9	128.7	-	5. Service workers and sell goods	
6. ผู้ปฏิบัติงานที่มีฝีมือในด้านการเกษตร ป่าไม้ และประมง	577.2	11.2	1.6	29.5	230.4	304.6	-	6. Skilled agricultural forest and fishery workers	
7. ช่างฝีมือ และผู้ปฏิบัติงานที่เกี่ยวข้อง	249.1	1.1	0.7	161.3	55.1	30.3	0.6	7. Craft and associate professionals	
8. ผู้ควบคุมเครื่องจักรโรงงานและเครื่องจักร และผู้ปฏิบัติงานด้านการประกอบ	339.7	0.9	-	319.6	15.6	3.6	-	8. Plant and machine controllers and assemblers	
9. ผู้ประกอบอาชีพทางพื้นฐาน	446.4	0.2	17.7	371.3	33.9	23.4	-	9. Elementary occupations	
10. คนงานซึ่งไม่ได้จำแนกไว้ในหมวดอื่น	3.5	-	0.2	3.0	0.3	-	-	10. Workers not classifiable by occupation	

ตารางที่ 7 จำนวนผู้มีงานทำ จำแนกตามสถานภาพทำงาน อุตสาหกรรม ภาคกลาง
TABLE 7 EMPLOYED PERSONS BY WORK STATUS, INDUSTRY, CENTRAL REGION

ไตรมาสที่ 3/2559 : Quarter 3/2016

หน่วยเป็นพัน : in Thousands

อุตสาหกรรม	สถานภาพการทำงาน Work Status							INDUSTRY
	รวม	นายจ้าง	ลูกจ้างรัฐบาล	ลูกจ้างเอกชน	ทำงานส่วนตัว	ช่วยธุรกิจครอบครัว	การรวมกลุ่ม	
	Total	Employer	Government Employee	Private Employee	Own Account Worker	Unpaid Family Worker	Members of Producers' Cooperatives	
ยอดรวม	11,633.3	322.8	1,017.3	6,024.9	2,818.0	1,445.3	5.0	TOTAL
1. เกษตรกรรม การป่าไม้ และการประมง	2,113.3	46.9	2.7	437.9	977.7	647.9	0.1	1. Agriculture, forestry and fishing
2. การทำเหมืองแร่ และเหมืองหิน	20.4	0.4	-	19.0	0.9	-	-	2. Mining and quarrying
3. การผลิต	3,500.3	43.4	9.4	3,111.9	227.7	106.8	1.1	3. Manufacturing
4. ไฟฟ้า ก๊าซ ไอน้ำและระบบปรับอากาศ	51.7	-	39.8	11.9	-	-	-	4. Electricity, gas, steam and air conditioning supply
5. การจัดหา น้ำ การจัดการและการบำบัดน้ำเสีย ของเสีย และสิ่งปฏิกูล	23.6	0.4	13.4	8.1	1.0	0.8	-	5. Water supply; sewerage, waste management and remediation activities
6. การก่อสร้าง	664.1	100.3	0.6	472.1	48.8	41.0	1.3	6. Construction
7. การขนส่ง และการขายปลีก การซ่อมยานยนต์	1,968.8	73.0	-	747.4	739.0	409.4	-	7. Wholesale and retail trade; repair of motor vehicles and motorcycles
8. การขนส่ง และสถานที่เก็บสินค้า	459.7	9.5	43.3	206.6	193.0	6.9	0.4	8. Transportation and storage
9. ที่พักแรมและบริการด้านอาหาร	901.8	28.3	0.6	279.2	394.8	198.8	-	9. Accommodation and food service activities
10. ข้อมูลข่าวสารและการสื่อสาร	49.7	0.1	9.0	36.5	3.8	0.4	-	10. Information and communication
11. กิจกรรมทางการเงินและการประกันภัย	149.5	0.0	32.2	108.8	7.2	1.0	0.2	11. Financial and insurance activities
12. กิจกรรมอสังหาริมทรัพย์	60.3	0.3	-	37.6	20.9	1.5	-	12. Real estate activities
13. กิจกรรมทางวิชาชีพ วิทยาศาสตร์ และเทคนิค	77.6	3.3	12.8	43.6	16.3	1.5	-	13. Professional, scientific and technical activities
14. กิจกรรมการบริหารและการบริการสนับสนุน	191.8	4.4	1.3	167.4	13.1	5.7	-	14. Administrative and support service activities
15. การบริหารราชการ การป้องกันประเทศ การประกันสังคม	461.3	-	461.3	-	-	-	-	15. Public administration and defence; compulsory social security
16. การศึกษา	306.6	1.3	245.7	56.2	2.9	0.6	-	16. Education
17. กิจกรรมด้านสุขภาพและงานสังคมสงเคราะห์	203.6	1.5	139.0	50.4	11.5	1.2	-	17. Human health and social work activities
18. ศิลปะ ความบันเทิง และนันทนาการ	97.7	4.5	3.9	56.6	27.2	5.5	-	18. Arts, entertainment and recreation
19. กิจกรรมบริการด้านอื่น ๆ	263.2	5.0	1.1	107.7	131.0	16.3	2.1	19. Other service activities
20. กิจกรรมการจ้างงานในครัวเรือนส่วนบุคคล การผลิตสินค้าและบริการที่ซื้อในครัวเรือน	49.5	-	-	49.5	-	-	-	20. Activities of households as employers; undifferentiated goods and services-producing activities of households for own use
21. กิจกรรมขององค์กรระหว่างประเทศ	0.4	-	-	0.4	-	-	-	21. Activities of extraterritorial organizations and bodies
22. ไม่ทราบ	18.8	0.2	1.3	16.1	1.2	-	-	22. Unknown

ตารางที่ 7 จำนวนผู้จ้างทำ งานตามสถานภาพทำงาน อุตสาหกรรม และเพศ ภาคกลาง
TABLE 7 EMPLOYED PERSONS BY WORK STATUS, INDUSTRY AND SEX, CENTRAL REGION

หน่วยนับพัน : in Thousands

ไตรมาสที่ 3/2559 : Quarter 3/2016

อุตสาหกรรม Industry	สถานภาพทำงาน Work Status					รวม Total	นายจ้าง Employer	ลูกจ้างรัฐบาล Government Employee	ลูกจ้างเอกชน Private Employee	ทำงานส่วนตัว Own Account Worker	จ้างธุรกิจครอบครัว Unpaid Family Worker	การรวมกลุ่ม Members of Producers' Cooperatives	INDUSTRY
	Male	Female	Male	Female	Male								
ชาย	6,280.9	2,539	490.8	3,342.4	1,596.5	593.2	2.0	MALE					
1 เกษตรกรรม การป่าไม้ และการประมง	1,250.3	32.4	1.4	270.4	682.3	263.7	0.1	1. Agriculture, forestry and fishing					
2 การทำเหมืองแร่ และหิน	15.9	-	-	15.6	0.2	-	-	2. Mining and quarrying					
3 การผลิต	1,850.3	34.7	5.6	1,664.4	100.7	44.8	-	3. Manufacturing					
4 ไฟฟ้า ก๊าซ ไอน้ำและระบบปรับอากาศ	42.4	-	32.2	10.2	-	-	-	4. Electricity, gas, steam and air conditioning supply					
5 การจัดหา การจัดการและการบำบัดน้ำเสียของเสีย และสิ่งปฏิกูล	15.6	0.3	8.8	5.5	0.5	0.5	-	5. Water supply, sewerage, waste management and remediation activities					
6 การก่อสร้าง	562.7	98.4	0.6	391.5	45.8	25.0	1.3	6. Construction					
7 การขนส่ง และการขายปลีก การซ่อมยานยนต์	981.3	50.4	-	404.7	358.4	167.8	-	7. Wholesale and retail trade, repair of motor vehicles and motorcycles					
8 การขนส่ง และสถานที่สินค้า	377.5	7.5	28.2	156.8	181.6	3.2	0.2	8. Transportation and storage					
9 ที่พักแรมและบริการด้านอาหาร	314.4	15.9	0.2	93.6	127.1	77.7	-	9. Accommodation and food service activities					
10 ข้อมูลข่าวสารและการสื่อสาร	26.7	-	4.7	19.2	2.7	0.1	-	10. Information and communication					
11 กิจกรรมทางการเงินและการประกันภัย	69.1	-	16.5	48.5	3.2	0.9	-	11. Financial and insurance activities					
12 กิจกรรมอสังหาริมทรัพย์	22.5	-	-	12.3	9.6	0.7	-	12. Real estate activities					
13 กิจกรรมทางวิชาชีพ วิทยาศาสตร์ และเทคโนโลยี	42.9	3.0	7.2	20.8	11.1	0.8	-	13. Professional, scientific and technical activities					
14 กิจกรรมการบริการและการจัดการสนับสนุน	114.8	3.4	-	102.8	7.2	1.3	-	14. Administrative and support service activities					
15 การบริหารราชการ การป้องกันประเทศ การประมงสัตว์	271.7	-	271.7	-	-	-	-	15. Public administration and defence; compulsory social security					
16 การศึกษา	96.3	1.3	76.5	16.4	1.7	0.5	-	16. Education					
17 กิจกรรมด้านสุขภาพและงานสังคมสงเคราะห์	48.3	0.6	34.0	12.7	0.7	0.3	-	17. Human health and social work activities					
18 ศิลปะ ความบันเทิง และนันทนาการ	52.4	3.8	2.5	25.4	18.2	2.6	-	18. Arts, entertainment and recreation					
19 กิจกรรมบริการอื่น ๆ	109.0	2.1	0.5	55.8	44.7	5.3	0.5	19. Other service activities					
20 กิจกรรมการจ้างงานในครัวเรือนส่วนบุคคล การผลิตสินค้าและบริการที่ตนเองเพื่อใช้ในครัวเรือน	6.9	-	-	6.9	-	-	-	20. Activities of households as employers; undifferentiated goods and services-producing activities of households for own use					
21 กิจกรรมขององค์กรระหว่างประเทศ	0.4	-	-	0.4	-	-	-	21. Activities of extraterritorial organizations and bodies					
22 ไม่ทราบ	9.9	0.2	0.3	8.6	0.8	-	-	22. Unknown					
หญิง	5,352.4	68.8	526.5	2,682.4	1,221.5	850.2	3.0	FEMALE					
1 เกษตรกรรม การป่าไม้ และการประมง	863.0	14.5	1.4	167.6	295.4	384.2	-	1. Agriculture, forestry and fishing					
2 การทำเหมืองแร่ และหิน	4.5	0.4	-	3.4	0.7	-	-	2. Mining and quarrying					
3 การผลิต	1,650.0	8.7	3.7	1,447.6	127.0	61.9	1.1	3. Manufacturing					
4 ไฟฟ้า ก๊าซ ไอน้ำและระบบปรับอากาศ	9.3	-	7.6	1.8	-	-	-	4. Electricity, gas, steam and air conditioning supply					
5 การจัดหา การจัดการและการบำบัดน้ำเสียของเสีย และสิ่งปฏิกูล	8.0	0.1	4.6	2.6	0.5	0.3	-	5. Water supply; sewerage, waste management and remediation activities					
6 การก่อสร้าง	101.4	1.9	-	80.5	3.0	16.0	-	6. Construction					
7 การขนส่ง และการขายปลีก การซ่อมยานยนต์	987.5	22.6	-	342.8	380.6	241.6	-	7. Wholesale and retail trade, repair of motor vehicles and motorcycles					
8 การขนส่ง และสถานที่สินค้า	82.2	2.0	15.1	49.8	11.4	3.7	0.2	8. Transportation and storage					
9 ที่พักแรมและบริการด้านอาหาร	587.4	12.4	0.4	185.6	267.8	121.2	-	9. Accommodation and food service activities					
10 ข้อมูลข่าวสารและการสื่อสาร	23.1	0.1	4.3	17.3	1.1	0.3	-	10. Information and communication					
11 กิจกรรมทางการเงินและการประกันภัย	80.4	0.0	15.7	60.4	4.0	0.1	0.2	11. Financial and insurance activities					
12 กิจกรรมอสังหาริมทรัพย์	37.7	0.3	-	25.3	11.4	0.8	-	12. Real estate activities					
13 กิจกรรมทางวิชาชีพ วิทยาศาสตร์ และเทคโนโลยี	34.7	0.4	5.6	22.8	5.2	0.7	-	13. Professional, scientific and technical activities					
14 กิจกรรมการบริการและการจัดการสนับสนุน	77.0	1.0	1.3	64.5	5.9	4.4	-	14. Administrative and support service activities					
15 การบริหารราชการ การป้องกันประเทศ การประมงสัตว์	189.7	-	189.7	-	-	-	-	15. Public administration and defence; compulsory social security					
16 การศึกษา	210.4	-	169.1	39.9	1.2	0.2	-	16. Education					
17 กิจกรรมด้านสุขภาพและงานสังคมสงเคราะห์	155.2	0.9	105.1	37.6	10.8	0.8	-	17. Human health and social work activities					
18 ศิลปะ ความบันเทิง และนันทนาการ	45.3	0.7	1.4	31.2	9.0	3.0	-	18. Arts, entertainment and recreation					
19 กิจกรรมบริการอื่น ๆ	154.2	2.9	0.6	51.8	86.3	11.0	1.6	19. Other service activities					
20 กิจกรรมการจ้างงานในครัวเรือนส่วนบุคคล การผลิตสินค้าและบริการที่ตนเองเพื่อใช้ในครัวเรือน	42.5	-	-	42.5	-	-	-	20. Activities of households as employers; undifferentiated goods and services-producing activities of households for own use					
21 กิจกรรมขององค์กรระหว่างประเทศ	-	-	-	-	-	-	-	21. Activities of extraterritorial organizations and bodies					
22 ไม่ทราบ	8.9	-	1.0	7.5	0.3	-	-	22. Unknown					

ตารางที่ 7 จำนวนผู้จ้างทำ งานตามสถานภาพทำงาน อุตสาหกรรม เขต และเขตการปกครอง ภาคกลาง (ต่อ)
TABLE 7 EMPLOYED PERSONS BY WORK STATUS, INDUSTRY, SEX AND AREA, CENTRAL REGION (Contd.)

ไตรมาสที่ 3/2559 : Quarter: 3/2016

หน่วยเป็นพัน : in Thousands

อุตสาหกรรม	สถานภาพการทำงาน Work Status										รวม	INDUSTRY
	ในเขตเทศบาล MUNICIPAL AREA											
	นายจ้าง	ลูกจ้างรัฐบาล	ลูกจ้างเอกชน	ทำงานส่วนตัว	ช่วยธุรกิจครอบครัว	การรวมกลุ่ม	Unpaid Family Worker	Own Account Worker	Private Employee	Government Employee		
ยอดรวม	167.6	504.1	2,924.8	1,178.4	578.8	3.6	578.8	1,178.4	2,924.8	504.1	3.6	TOTAL
ชาย	131.9	242.2	1,588.1	637.5	232.7	1.9	232.7	637.5	1,588.1	242.2	1.9	MALE
1.เกษตรกรรม การป่าไม้ และการประมง	4.7	0.2	60.9	146.6	51.4	-	51.4	146.6	60.9	0.2	-	1. Agriculture, forestry and fishing
2.การทำเหมืองแร่ และเหมืองหิน	-	-	7.5	-	-	-	-	-	7.5	-	-	2. Mining and quarrying
3. การผลิต	17.8	4.3	810.3	55.4	26.2	-	26.2	55.4	810.3	4.3	-	3. Manufacturing
4. ไฟฟ้า ก๊าซ ไอน้ำและระบบปรับอากาศ	-	12.9	6.7	-	-	-	-	-	6.7	12.9	-	4. Electricity, gas, steam and air conditioning supply
5. การจัดหา น้ำ การจัดการและการบำบัดน้ำเสีย ของเสีย และสิ่งปฏิกูล	-	3.4	1.4	0.5	-	-	-	0.5	1.4	3.4	-	5. Water supply; sewerage, waste management and remediation activities
6. การก่อสร้าง	49.8	0.2	155.1	16.5	11.3	1.3	11.3	16.5	155.1	0.2	1.3	6. Construction
7. การขายส่ง และการขปลีก การซ่อมยานยนต์	36.1	-	208.2	186.8	88.2	-	88.2	186.8	208.2	-	-	7. Wholesale and retail trade; repair of motor vehicles and motorcycles
8. การขนส่ง และสถานที่เก็บสินค้า	5.1	15.4	76.6	95.6	2.4	0.2	2.4	95.6	76.6	15.4	0.2	8. Transportation and storage
9. ที่พักแรมและบริการด้านอาหาร	10.8	0.2	67.6	76.6	44.3	-	44.3	76.6	67.6	0.2	-	9. Accommodation and food service activities
10. ข้อมูลข่าวสารและการสื่อสาร	-	2.9	13.7	2.1	0.1	-	0.1	2.1	13.7	2.9	-	10. Information and communication
11. กิจกรรมทางการเงินและการประกันภัย	-	12.5	33.0	2.6	-	-	-	2.6	33.0	12.5	-	11. Financial and insurance activities
12. กิจกรรมอสังหาริมทรัพย์	-	-	6.3	5.9	0.3	-	0.3	5.9	6.3	-	-	12. Real estate activities
13. กิจกรรมทางวิชาชีพ วิทยาศาสตร์ และเทคนิค	2.2	1.8	15.6	7.1	0.8	-	0.8	7.1	15.6	1.8	-	13. Professional, scientific and technical activities
14. กิจกรรมการบริหารและการบริการสนับสนุน	2.2	-	60.1	5.4	1.3	-	1.3	5.4	60.1	-	-	14. Administrative and support service activities
15. การบริหารราชการ การป้องกันประเทศ การประกันสังคม	-	129.8	-	-	-	-	-	-	-	129.8	-	15. Public administration and defence; compulsory social security
16. การศึกษา	1.1	33.6	12.2	1.2	0.5	-	0.5	1.2	12.2	33.6	-	16. Education
17. กิจกรรมด้านสุขภาพและงานสังคมสงเคราะห์	0.6	23.3	7.7	0.2	0.3	-	0.3	0.2	7.7	23.3	-	17. Human health and social work activities
18. ศิลปะ ความบันเทิง และนันทนาการ	0.2	1.4	11.2	13.4	2.0	-	2.0	13.4	11.2	1.4	-	18. Arts, entertainment and recreation
19. กิจกรรมบริการด้านอื่น ๆ	1.2	0.1	26.1	21.6	3.6	0.5	3.6	21.6	26.1	0.1	0.5	19. Other service activities
20. กิจกรรมการจ้างงานในครัวเรือนส่วนบุคคล การผลิตสินค้าและบริการที่ซื้อเองเพื่อใช้ในครัวเรือน	-	-	1.5	-	-	-	-	-	1.5	-	-	20. Activities of households as employers; undifferentiated goods and services-producing activities of households for own use
21. กิจกรรมขององค์การระหว่างประเทศ	-	-	0.4	-	-	-	-	-	0.4	-	-	21. Activities of extraterritorial organizations and bodies
22. ไม่ทราบ	0.2	0.3	6.1	0.2	-	-	-	0.2	6.1	0.3	-	22. Unknown

ตารางที่ 7 จำนวนผู้จ้างทำ งานตามสถานภาพทำงาน อุตสาหกรรม เพศ และเขตการปกครอง ภาคกลาง (ต่อ)
TABLE 7 EMPLOYED PERSONS BY WORK STATUS, INDUSTRY, SEX AND AREA, CENTRAL REGION (Contd.)

ไตรมาสที่ 3/2559 : Quarter: 3/2016

หน่วยเป็นพัน : in Thousands

อุตสาหกรรม	รวม	สถานภาพการทำงาน Work Status							INDUSTRY
		นายจ้าง	ลูกจ้างรัฐบาล	ลูกจ้างเอกชน	ทำงานส่วนตัว		ช่วยเหลือครอบครัว	การรวมกลุ่ม	
					Government Employee	Private Employee			
	Total	Employer	Employee	Employee	Worker	Worker	Worker	Cooperatives	FEMALE
หญิง	2,523.1	35.7	261.9	1,336.7	541.0	346.1	1.6		
1 เกษตรกรรม การป่าไม้ และการประมง	177.5	2.2	0.8	33.7	60.5	80.2	-		1. Agriculture, forestry and fishing
2. การทำเหมืองแร่ และเหมืองหิน	2.3	-	-	2.3	-	-	-		2. Mining and quarrying
3. การผลิต	791.0	5.3	1.4	682.0	67.9	33.9	0.5		3. Manufacturing
4. ไฟฟ้า ก๊าซ ไอน้ำและระบบปรับอากาศ	4.8	-	3.5	1.3	-	-	-		4. Electricity, gas, steam and air conditioning supply
5. การจัดการน้ำ การจัดการและการบำบัดน้ำเสีย ของเสีย และสิ่งมีค่า	4.1	0.1	2.6	0.8	0.3	0.3	-		5. Water supply; sewerage, waste management and remediation activities
6. การก่อสร้าง	47.9	0.3	-	39.9	2.3	5.4	-		6. Construction
7. การขายส่ง และการขายปลีก การซ่อมยานยนต์	512.8	13.5	-	183.9	181.4	133.9	-		7. Wholesale and retail trade; repair of motor vehicles and motorcycles
8. การขนส่ง และสถานีเก็บสินค้า	51.1	0.9	10.8	28.4	8.2	2.7	0.2		8. Transportation and storage
9. ที่พักแรมและบริการด้านอาหาร	361.5	9.2	0.1	129.0	149.2	74.0	-		9. Accommodation and food service activities
10. ข้อมูลข่าวสารและการสื่อสาร	16.5	0.1	3.5	11.8	0.8	0.3	-		10. Information and communication
11. กิจกรรมทางการเงินและการประกันภัย	49.4	0.0	10.6	37.7	0.8	0.1	0.2		11. Financial and insurance activities
12. กิจกรรมอสังหาริมทรัพย์	23.3	0.3	-	15.9	6.9	0.3	-		12. Real estate activities
13. กิจกรรมทางวิชาชีพ วิทยาศาสตร์ และเทคนิค	20.3	0.4	2.4	15.3	2.2	0.1	-		13. Professional, scientific and technical activities
14. กิจกรรมการบริหารและการบริการสนับสนุน	47.0	0.3	0.3	40.5	2.7	3.3	-		14. Administrative and support service activities
15. การบริหารราชการ การป้องกันประเทศ การประกันสังคม	88.6	-	88.6	-	-	-	-		15. Public administration and defence; compulsory social security
16. การศึกษา	107.7	-	83.1	24.0	0.5	0.2	-		16. Education
17. กิจกรรมด้านสุขภาพและงานสังคมสงเคราะห์	81.1	0.9	52.7	19.5	7.2	0.7	-		17. Human health and social work activities
18. ศิลปะ ความบันเทิง และนันทนาการ	23.0	-	0.4	15.3	4.4	2.9	-		18. Arts, entertainment and recreation
19. กิจกรรมบริการด้านอื่น ๆ	84.7	2.4	0.5	27.5	45.7	7.8	0.9		19. Other service activities
20. กิจกรรมการจ้างงานในครัวเรือนส่วนบุคคล การผลิตสินค้าและบริการที่ขึ้นเองเพื่อใช้ในครัวเรือน	23.6	-	-	23.6	-	-	-		20. Activities of households as employers; undifferentiated goods and services-producing activities of households for own use
21. กิจกรรมขององค์การระหว่างประเทศ	-	-	-	-	-	-	-		21. Activities of extraterritorial organizations and bodies
22. ไม่ทราบ	5.2	-	0.7	4.5	-	-	-		22. Unknown

ตารางที่ 7 จำนวนผู้จ้างงาน จำแนกตามสถานภาพทำงาน อุตสาหกรรม เพศ และเขตการปกครอง ภาคกลาง (ต่อ)
TABLE 7 EMPLOYED PERSONS BY WORK STATUS, INDUSTRY, SEX AND AREA, CENTRAL REGION (Contd.)

ไตรมาสที่ 3/2559 : Quarter: 3/2016 หน่วยเป็นพัน : In Thousands

อุตสาหกรรม	สถานภาพการทำงาน Work Status										INDUSTRY	
	รวม	นายจ้าง	ลูกจ้างรัฐบาล			ลูกจ้างเอกชน		ทำงานส่วนตัว		ช่วยธุรกิจครอบครัว		การรวมกลุ่มผู้ผลิต
			Employer	Government Employee	Private Employee	Own Account Worker	Unpaid Family Worker	Members of Producers' Cooperatives				
ยอดรวม	6,276.0	155.1	513.2	3,100.0	1,639.6	866.6	1.5	TOTAL				
ชาย	3,446.6	122.1	248.6	1,754.3	959.1	362.5	0.1	MALE				
1. เกษตรกรรม การป่าไม้ และการประมง	986.4	27.7	1.1	209.5	535.8	212.3	0.1	1. Agriculture, forestry and fishing				
2. การทำเหมืองแร่ และเหมืองหิน	8.3	-	-	8.1	0.2	-	-	2. Mining and quarrying				
3. การผลิต	936.4	16.9	1.3	854.1	45.4	18.6	-	3. Manufacturing				
4. ไฟฟ้า ก๊าซ ไอน้ำและระบบปรับอากาศ	22.9	-	19.4	3.5	-	-	-	4. Electricity, gas, steam and air conditioning supply				
5. การจัดหา การจัดการและการบำบัดน้ำเสียของเสีย และสิ่งปฏิกูล	10.4	0.3	5.5	4.1	-	0.5	-	5. Water supply; sewerage, waste management and remediation activities				
6. การก่อสร้าง	328.4	48.7	0.4	236.4	29.3	13.7	-	6. Construction				
7. การขายส่ง และการขปลีก การซ่อมยานยนต์	462.0	14.3	-	196.5	171.7	79.6	-	7. Wholesale and retail trade; repair of motor vehicles and motorcycles				
8. การขนส่ง และสถานที่เก็บสินค้า	182.2	2.5	12.8	80.2	86.0	0.9	-	8. Transportation and storage				
9. ที่พักแรมและบริการด้านอาหาร	114.9	5.1	-	25.9	50.5	33.4	-	9. Accommodation and food service activities				
10. ข้อมูลข่าวสารและการสื่อสาร	7.9	-	1.8	5.5	0.6	-	-	10. Information and communication				
11. กิจกรรมทางการเงินและการประกันภัย	21.0	-	4.0	15.5	0.6	0.9	-	11. Financial and insurance activities				
12. กิจกรรมอสังหาริมทรัพย์	10.1	-	-	6.0	3.7	0.3	-	12. Real estate activities				
13. กิจกรรมทางวิชาชีพ วิทยาศาสตร์ และเทคนิค	15.3	0.7	5.4	5.2	4.0	-	-	13. Professional, scientific and technical activities				
14. กิจกรรมการบริหารและการบริการสนับสนุน	45.7	1.2	-	42.7	1.8	-	-	14. Administrative and support service activities				
15. การบริหารราชการ การป้องกันประเทศ การประกันสังคม	141.9	-	141.9	-	-	-	-	15. Public administration and defence; compulsory social security				
16. การศึกษา	47.8	0.2	43.0	4.2	0.5	-	-	16. Education				
17. กิจกรรมด้านสุขภาพและงานสังคมสงเคราะห์	16.3	-	10.6	5.1	0.6	-	-	17. Human health and social work activities				
18. ศิลปะ ความบันเทิง และนันทนาการ	24.2	3.7	1.1	14.2	4.7	0.6	-	18. Arts, entertainment and recreation				
19. กิจกรรมบริการด้านอื่น ๆ	56.0	1.0	0.4	29.7	23.2	1.8	-	19. Other service activities				
20. กิจกรรมการจ้างงานในครัวเรือนส่วนบุคคล การผลิตสินค้าและบริการที่ซื้อเองเพื่อใช้ในครัวเรือน	5.4	-	-	5.4	-	-	-	20. Activities of households as employers; undifferentiated goods and services-producing activities of households for own use				
21. กิจกรรมขององค์การระหว่างประเทศ	-	-	-	-	-	-	-	21. Activities of extraterritorial organizations and bodies				
22. ไม่ทราบ	3.2	-	-	2.5	0.7	-	-	22. Unknown				

ตารางที่ 7 จำนวนผู้จ้างงาน จำแนกตามสถานภาพทำงาน อุตสาหกรรม เพศ และเขตการปกครอง ภาคกลาง (ต่อ)
TABLE 7 EMPLOYED PERSONS BY WORK STATUS, INDUSTRY, SEX AND AREA, CENTRAL REGION (Contd.)

ไตรมาสที่ 3/2559 : Quarter 3/2016

นอกเขตเทศบาล NON-MUNICIPAL AREA

หน่วยเป็นพัน : In Thousands

อุตสาหกรรม	สถานภาพการทำงาน Work Status							INDUSTRY
	รวม	นายจ้าง	ลูกจ้างรัฐบาล	ลูกจ้างเอกชน	Private Employee	Own Account Worker	ช่วยธุรกิจครอบครัว Unpaid Family Worker	
	Total	Employer	Government Employee	Private Employee	Own Account Worker	Unpaid Family Worker	Members of Producers' Cooperatives	
หญิง								FEMALE
1. เกษตรกรรม การป่าไม้ และการประมง	2,829.4	33.1	264.6	1,345.7	680.5	504.1	1.4	1. Agriculture, forestry and fishing
2. การทำเหมืองแร่ และเหมืองหิน	685.5	12.3	0.5	133.9	234.8	304.0	-	2. Mining and quarrying
3. การผลิต	2.2	0.4	-	1.1	0.7	-	-	3. Manufacturing
4. ไฟฟ้า ก๊าซ น้ำมันและระบบปรับอากาศ	859.0	3.5	2.3	765.6	59.0	28.1	0.6	4. Electricity, gas, steam and air conditioning supply
5. การจัดหา น้ำ การจัดการและการบำบัดน้ำเสีย ของเสีย และสิ่งปฏิกูล	4.5	-	4.0	0.5	-	-	-	5. Water supply; sewerage, waste management and remediation activities
6. การก่อสร้าง	3.9	-	2.0	1.8	0.2	-	-	6. Construction
7. การขนส่ง และการขุดลอก การซ่อมยานยนต์	53.6	1.6	-	40.7	0.7	10.6	-	7. Wholesale and retail trade; repair of motor vehicles and motorcycles
8. การขนส่ง และสถานที่เก็บสินค้า	474.7	9.1	-	158.8	199.2	107.7	-	8. Transportation and storage
9. ที่พักแรมและบริการด้านอาหาร	31.1	1.1	4.3	21.4	3.3	1.0	-	9. Accommodation and food service activities
10. ข้อมูลข่าวสารและการสื่อสาร	226.0	3.2	0.4	56.7	118.6	47.2	-	10. Information and communication
11. กิจกรรมทางการเงินและการประกันภัย	6.6	-	0.8	5.6	0.3	-	-	11. Financial and insurance activities
12. กิจกรรมอสังหาริมทรัพย์	31.0	-	5.1	22.7	3.2	-	-	12. Real estate activities
13. กิจกรรมทางวิชาชีพ วิทยาศาสตร์ และเทคนิค	14.5	-	-	9.4	4.5	0.5	-	13. Professional, scientific and technical activities
14. กิจกรรมการบริหารและการบริหารสนับสนุน	14.4	-	3.2	7.5	3.0	0.6	-	14. Administrative and support service activities
15. การบริหารราชการ การป้องกันประเทศ การประกันสังคม	30.0	0.7	1.0	24.1	3.2	1.1	-	15. Public administration and defence; compulsory social security
16. การศึกษา	101.1	-	101.1	-	-	-	-	16. Education
17. กิจกรรมด้านสุขภาพและงานสังคมสงเคราะห์	102.7	-	86.1	15.9	0.8	-	-	17. Human health and social work activities
18. ศิลปะ ความบันเทิง และนันทนาการ	74.2	-	52.4	18.1	3.6	0.1	-	18. Arts, entertainment and recreation
19. กิจกรรมบริการด้านอื่น ๆ	22.3	0.7	1.0	15.9	4.7	0.1	-	19. Other service activities
20. กิจกรรมการจ้างงานในครัวเรือนส่วนบุคคล การผลิตสินค้าและบริการที่จำหน่ายในครัวเรือน	69.5	0.5	0.2	24.3	40.6	3.2	0.8	20. Activities of households as employers; undifferentiated goods and services-producing activities of households for own use
21. กิจกรรมขององค์กรระหว่างประเทศ	19.0	-	-	19.0	-	-	-	21. Activities of extraterritorial organizations and bodies
22. ไม่ทราบ	-	-	-	-	-	-	-	22. Unknown
	3.7	-	0.3	3.0	0.3	-	-	

ตารางที่ 8 จำนวนผู้จ้างงานที่ จันทนภาคอาชีพ และอุตสาหกรรม ภาคกลาง
TABLE 8 EMPLOYED PERSONS BY OCCUPATION AND INDUSTRY , CENTRAL REGION

อาชีพ Occupation	อุตสาหกรรม Industry										รวม Total	OCCUPATION	
	เกษตรกรรม และการประมง Agriculture and fishing	การทำเหมืองแร่ และเหมืองหิน Mining	การผลิต Manufacturing	ไฟฟ้า ก๊าซ ไอน้ำระบบอื่น Electricity and other thermal power generation	ซักน้ำ ขจัด น้ำเสียและปะปา Water supply sewerage, waste disposal and recycling	การก่อสร้าง Construction	การขายส่ง การขายปลีก การขายอาหาร whole sale/retail trade	การขนส่งและ สถานที่เก็บสินค้า Transportation and storage	ที่พักแรมและ บริการด้านอาหาร Accommodation and food service	ข้อมูลข่าวสาร และการสื่อสาร Information communication			การเงินและ การประกันภัย Financial intermediation
1. ผู้จัดการ ข้าราชการระดับอาวุโส และผู้บริหารอาวุโส Managers, senior officials and Legislators	11,633.3	2,113.3	3,500.3	51.7	23.6	664.1	1,968.8	459.7	901.8	49.7	149.5	17.3	1.0
2. ผู้ประกอบการวิชาชีพต่าง ๆ Professionals	447.4	7.0	92.5	1.6	0.9	92.6	77.5	16.4	18.9	5.4	17.3	1.0	1.0
3. เจ้าหน้าที่เทคนิคและผู้ประกอบการอาชีพ ที่มิได้จัดอยู่ในด้านต่าง ๆ Technicians and associate professionals	619.3	2.9	102.2	9.0	0.5	9.9	24.1	11.2	7.1	14.0	15.0	1.0	1.0
4. เสมียน Clerks	654.6	2.7	257.1	8.8	1.8	27.0	60.2	22.6	6.2	15.2	61.0	1.0	1.0
5. พนักงานบริการและผู้จำหน่ายสินค้า Service workers and sell goods	561.9	2.1	216.2	2.3	3.5	13.0	52.2	50.4	18.1	5.0	33.3	1.0	1.0
6. ผู้ปฏิบัติงานที่มีชื่อไม่ทราบภาค อาชีพ และประมง Skilled agricultural forest and fishery workers	2,484.0	2.3	54.5	2.1	2.0	1.8	1,222.7	17.3	764.4	4.4	8.7	1.0	1.0
7. ช่างฝีมือ และผู้ปฏิบัติงานที่ไม่ต้อง ใช้ความรู้หรือแรงงานและช่างจักร ช่างฝีมือ และผู้ปฏิบัติงาน Craft and associate professionals	1,781.5	1,737.8	2.9	0.9	1.7	0.5	5.4	0.1	2.9	-	-	1.0	1.0
8. ผู้ประกอบการช่างฝีมือ และผู้ปฏิบัติงานด้านการประกอบ ช่างไม้ และประมง Elementary occupations	1,633.3	2.9	964.1	17.2	2.5	340.5	197.3	7.6	13.8	4.9	1.8	1.0	1.0
9. ผู้ประกอบการช่างฝีมือ และช่างฝีมือ Craft and associate professionals	1,994.4	23.6	1,453.9	4.3	3.6	43.7	76.6	304.7	6.9	-	9.0	1.0	1.0
10. คนงานซึ่งมิได้จำแนกถึงขนาด อื่น Workers not classifiable by occupation	1,440.8	331.9	355.7	5.6	7.2	135.2	252.7	29.5	63.5	0.9	2.0	1.0	1.0
	16.3	-	1.2	-	-	-	-	-	-	-	1.4	1.0	1.0

ตารางที่ 8 จำนวนผู้จ้างทำ งานตามอาชีพ อุตสาหกรรม และ เพศ ภาคกลาง
TABLE 8 EMPLOYED PERSONS BY OCCUPATION, INDUSTRY AND SEX, CENTRAL REGION

หน่วยนับ: 1,000 คน

อาชีพ	อุตสาหกรรม Industry													กิจการการเงินและ การประกันภัย Financial intermediation	OCCUPATION
	รวม Total	เกษตรกรรม การปลูก และการประมง Agriculture	การทำ เหมืองแร่ และเหมืองหิน Mining	การผลิต Manufacturing	ไฟฟ้า ก๊าซ ไอน้ำระบบ อากาศ Electricity	จัดหา น้ำบำบัด และระบาย sewerage, waste	ก่อสร้าง Construction	การขายส่ง และขายปลีก Wholesale and retail trade	การขนส่ง และ สถานที่เก็บ Transportation and storage	ที่พักแรมและ บริการอาหาร Accommodation and food service	ข้อมูลข่าวสาร และการสื่อสาร Information and communication	26.7	69.1		
ชาย	6,280.9	1,250.3	15.9	1,850.3	42.4	15.6	562.7	981.3	377.5	314.4	26.7	69.1	MALE		
1. ผู้จัดการ ข้าราชการอาวุโส และผู้บัญชาการหน่วย และผู้นำปฏิบัติการ	297.6	5.4	0.2	56.4	1.1	0.9	86.3	45.2	11.1	12.2	2.8	10.5	1. managers, senior officials and Legislators		
2. ผู้ประกอบการวิชาชีพต่าง ๆ	243.2	1.0	1.3	49.0	7.2	0.5	9.3	12.5	5.4	4.0	11.3	6.0	2. Professionals		
3. เจ้าหน้าที่เทคนิคและผู้ประกอบการ ที่เกี่ยวข้องกับด้านต่าง ๆ	329.8	1.8	1.5	136.8	6.6	1.8	19.4	24.2	15.2	3.2	6.6	23.8	3. Technicians and associate professionals		
4. เสมียน	162.4	0.7	-	66.2	0.6	1.0	1.6	12.1	21.6	4.6	0.7	13.1	4. Clerks		
5. พนักงานบริการและผู้จำหน่ายสินค้า	997.1	1.8	0.5	28.2	1.5	1.6	0.3	490.1	4.3	260.1	1.0	4.8	5. Service workers and sell goods		
6. ผู้ปฏิบัติงานที่มีชื่อในด้านเกษตร ป่าไม้ และประมง	1,050.7	1,019.4	-	1.3	0.9	1.2	-	2.6	0.1	2.7	-	-	6. Skilled agricultural, forest and fishery workers		
7. ข้าราชการและผู้ปฏิบัติงานที่เกี่ยวข้อง	1,195.1	2.1	3.0	590.9	17.2	1.9	316.5	179.9	7.6	7.2	4.2	1.8	7. Craft and associate professionals		
8. ผู้ควบคุมเครื่องจักรโรงงานและเครื่องจักร และผู้ปฏิบัติงานด้านการประกอบ	1,302.1	23.5	8.6	783.8	4.3	3.3	43.1	71.2	292.7	6.8	-	9.0	8. Plant and machine controllers and assemblers		
9. ผู้ประกอบการช่างงานพื้นฐาน	695.1	194.6	0.9	136.6	3.0	3.5	86.1	143.6	19.6	13.6	-	0.1	9. Elementary occupations		
10. คนงานที่มีใจแบ่งปันรวมอื่น	7.9	-	-	1.2	-	-	-	-	-	-	-	-	10. Workers not classifiable by occupation		
หญิง	5,352.4	863.0	4.5	1,650.0	9.3	8.0	101.4	987.5	82.2	587.4	23.1	80.4	FEMALE		
1. ผู้จัดการ ข้าราชการอาวุโส และผู้บัญชาการหน่วย	149.8	1.6	-	36.1	0.5	-	6.3	32.4	5.3	6.7	2.6	6.8	1. managers, senior officials and Legislators		
2. ผู้ประกอบการวิชาชีพต่าง ๆ	376.1	1.8	-	53.2	1.9	-	0.6	11.6	5.7	3.1	2.7	9.0	2. Professionals		
3. เจ้าหน้าที่เทคนิคและผู้ประกอบการ ที่เกี่ยวข้องกับด้านต่าง ๆ	324.8	0.9	-	120.3	2.2	-	7.7	36.0	7.4	3.0	8.7	37.2	3. Technicians and associate professionals		
4. เสมียน	399.5	1.4	2.4	150.0	1.7	2.6	11.4	40.1	28.8	13.5	4.3	20.3	4. Clerks		
5. พนักงานบริการและผู้จำหน่ายสินค้า	1,486.9	0.6	-	26.4	0.6	0.5	1.4	732.6	13.0	504.3	3.4	3.8	5. Service workers and sell goods		
6. ผู้ปฏิบัติงานที่มีชื่อในด้านเกษตร ป่าไม้ และประมง	730.9	718.4	-	1.7	-	0.5	0.5	2.9	-	0.2	-	-	6. Skilled agricultural, forest and fishery workers		
7. ข้าราชการและผู้ปฏิบัติงานที่เกี่ยวข้อง	438.2	0.9	-	373.2	-	0.6	23.9	17.4	-	6.7	0.6	-	7. Craft and associate professionals		
8. ผู้ควบคุมเครื่องจักรโรงงานและเครื่องจักร และผู้ปฏิบัติงานด้านการประกอบ	692.4	0.1	1.5	670.1	-	0.2	0.6	5.5	12.0	0.1	-	-	8. Plant and machine controllers and assemblers		
9. ผู้ประกอบการช่างงานพื้นฐาน	745.7	137.3	0.7	219.2	2.6	3.7	49.1	109.1	9.9	49.9	0.9	1.9	9. Elementary occupations		
10. คนงานที่มีใจแบ่งปันรวมอื่น	8.4	-	-	-	-	-	-	-	-	-	-	1.4	10. Workers not classifiable by occupation		

ตารางที่ 8 จำนวนผู้จ้างทำ งานตามอาชีพ อุตสาหกรรม และ เพศ ภาคกลาง (ต่อ)
TABLE 8 EMPLOYED PERSONS OCCUPATION INDUSTRY AND SEX, CENTRAL REGION (Contd.)

หน่วยนับเป็น พันคน

อาชีพ Occupation	อุตสาหกรรม (ต่อ) Industry (Contd.)										ไม่ทราบ Unknown	OCCUPATION		
	กิจการ อสังหาริมทรัพย์ Real estate activities	กิจกรรมทางอาชีพ วิจิตรและเทคนิค Professional/technical activities	การบริหารสนับสนุน และให้บริการสนับสนุน Administrative support service activities	การบริหารราชการ ป้องกันประเทศ Public administration/defence	การศึกษา Education	กิจกรรมด้านสุขภาพ งานสังคมสงเคราะห์ Health and social work	ศิลปะ ความบันเทิง และนันทนาการ Art, entertainment	บริการด้านอื่นๆ Other service	งานในครัวเรือน ส่วนบุคคล Activities of household	กิจกรรมของ สหกรณ์ Extra- territorial				
ชาย														MALE
1. ผู้จัดการ ข้าราชการระดับอาวุโส และผู้ปฏิบัติงานอาวุโส	22.5	42.9	114.8	271.7	96.3	48.3	52.4	109.0	6.9	0.4	9.9	-	1. Managers, senior officials and Legislators	
2. ผู้ประกอบการวิชาชีพต่าง ๆ	4.4	1.2	2.2	50.2	5.0	1.0	1.0	0.5	-	-	-	-	2. Professionals	
3. เจ้าหน้าที่เทคนิคและผู้ประกอบการวิชาชีพ ที่เกี่ยวข้องกันต่าง ๆ	0.3	15.7	-	35.3	59.0	12.0	13.2	0.2	-	-	-	-	3. Technicians and associate professionals	
4. เสมียน	4.3	13.9	3.7	39.0	2.7	11.9	6.9	6.3	-	0.4	-	-	4. Clerks	
5. พนักงานบริการและผู้จำหน่ายสินค้า	1.3	1.2	6.0	21.5	2.8	4.0	3.2	0.0	-	-	-	-	5. Service workers and sell goods workers	
6. ผู้ปฏิบัติงานที่มีชื่อในด้านเกษตร ป่าไม้ และประมง	11.1	1.4	82.8	51.8	15.3	10.5	11.3	18.3	0.4	-	-	-	6. Skilled agricultural forest and fishery workers	
7. ช่างฝีมือ และผู้ปฏิบัติงานที่เกี่ยวข้อง และผู้ปฏิบัติงานด้านการประกอบ และผู้ประกอบการอาชีพงานหัตถกรรม	0.2	4.0	3.2	5.4	1.7	0.0	6.4	0.6	1.0	-	-	-	7. Craft and associate professionals and assemblers	
8. ผู้จัดการ ข้าราชการระดับอาวุโส และผู้ปฏิบัติงานอาวุโส	0.4	3.0	5.0	16.9	-	2.3	3.8	30.2	1.0	-	0.4	0.4	8. Plant and machine controllers and assemblers	
9. ผู้ประกอบการอาชีพงานหัตถกรรม	0.1	1.6	5.0	25.2	8.4	4.4	1.4	3.2	3.3	-	3.4	3.4	9. Elementary occupations	
10. คนงานที่มีชื่อและไม่เป็นชื่อรวมสิ้น	0.3	0.8	6.8	25.8	1.5	2.3	5.3	49.8	1.2	-	-	-	10. Workers not classifiable by occupation	
หญิง													FEMALE	
1. ผู้จัดการ ข้าราชการระดับอาวุโส และผู้ปฏิบัติงานอาวุโส	37.7	34.2	77.0	189.7	210.4	155.2	45.3	154.2	42.5	-	8.9	-	1. Managers, senior officials and Legislators	
2. ผู้ประกอบการวิชาชีพต่าง ๆ	6.4	1.5	8.8	27.1	3.0	2.2	0.4	1.4	-	-	1.0	-	2. Professionals	
3. เจ้าหน้าที่เทคนิคและผู้ประกอบการวิชาชีพ ที่เกี่ยวข้องกันต่าง ๆ	1.2	11.7	0.2	47.9	157.6	63.4	3.5	1.1	-	-	-	-	3. Technicians and associate professionals	
4. เสมียน	5.9	13.7	5.8	27.5	2.9	31.5	4.0	10.3	-	-	-	-	4. Clerks	
5. พนักงานบริการและผู้จำหน่ายสินค้า	6.3	5.2	13.4	59.6	17.2	13.5	5.3	1.2	-	-	1.5	1.5	5. Service workers and sell goods workers	
6. ผู้ปฏิบัติงานที่มีชื่อในด้านเกษตร ป่าไม้ และประมง	10.5	0.2	18.8	8.6	23.6	34.0	6.9	77.9	19.8	-	-	-	6. Skilled agricultural forest and fishery workers	
7. ช่างฝีมือ และผู้ปฏิบัติงานที่เกี่ยวข้อง และผู้ปฏิบัติงานด้านการประกอบ และผู้ประกอบการอาชีพงานหัตถกรรม	-	1.3	1.8	1.8	0.4	-	1.2	0.2	0.2	-	-	-	7. Craft and associate professionals and assemblers	
8. ผู้จัดการ ข้าราชการระดับอาวุโส และผู้ปฏิบัติงานอาวุโส	1.3	-	-	-	-	0.7	0.1	11.7	1.0	-	-	-	8. Plant and machine controllers and assemblers	
9. ผู้ประกอบการอาชีพงานหัตถกรรม	-	0.2	0.2	-	-	0.0	0.7	1.1	0.1	-	-	-	9. Elementary occupations	
10. คนงานที่มีชื่อและไม่เป็นชื่อรวมสิ้น	6.3	0.9	28.1	16.5	5.7	10.0	23.2	49.4	21.4	-	0.2	0.2	10. Workers not classifiable by occupation	
	-	-	-	0.8	-	-	-	-	-	-	-	-	6.1. Workers not classifiable by occupation	

ตารางที่ 8 จำนวนผู้มีงานทำ จำแนกตามอาชีพ อุตสาหกรรม เพศ และเขตการปกครอง ภาคกลาง
TABLE 8 EMPLOYED PERSONS BY OCCUPATION INDUSTRY SEX AND AREA , CENTRAL REGION

หน่วยนับเป็น : In Thousands

อาชีพ	อุตสาหกรรม Industry										รวม	Occupation	
	เกษตรกรรม และการประมง	การทำ เหมืองแร่ และหินอ่อน	การผลิต	ไฟฟ้า ก๊าซ ไอน้ำระบบอื่น อากาศ	น้ำประปา และน้ำเสีย	จัดหา น้ำดื่ม น้ำเย็น	การก่อสร้าง	การขนส่ง การขนส่งทาง รถจักรยานยนต์	การขนส่ง และ ยานยนต์ขนส่ง	ที่พักแรมและ บริการด้านอาหาร			ข้อมูลข่าวสาร และการสื่อสาร
	Agriculture	Mining	Manufacturing	Electricity	Water supply	Construction	wholesale and retail	Transportation	Accommodation and food service	Information communication	Financial intermediation	TOTAL	
รวมทั้ง	441.3	9.9	1,704.9	24.4	9.3	282.1	1,032.0	246.3	560.9	35.2	97.5	5,357.3	TOTAL
ชาย	265.8	7.5	913.9	19.5	5.2	234.2	519.2	195.2	199.5	18.7	48.1	2,834.3	MALE
1. ผู้จัดการ ข้าราชการระดับอาวุโส และผู้บริหารระดับสูง	1.0	-	322	0.3	0.6	43.5	352	7.7	8.0	2.8	7.8	163.4	1. managers, senior officials and legislators
2. ผู้ประกอบการรายย่อย และผู้บริหารระดับกลาง	0.4	1.3	317	4.4	0.2	6.4	8.6	4.2	3.0	8.9	3.9	143.8	2. Professionals
3. เจ้าหน้าที่เทคนิคและผู้ประกอบวิชาชีพ ที่ไม่เกี่ยวข้องกันต่างๆ	0.3	0.8	70.8	5.1	1.4	12.3	11.9	9.3	2.4	3.7	16.1	192.1	3. Technicians and associate professionals
4. เสมียน	0.1	-	33.3	0.1	-	1.5	5.9	12.2	4.1	0.2	7.8	88.5	4. Clerks
5. พนักงานบริการและผู้จำหน่ายสินค้า	0.4	-	14.7	1.3	0.2	-	269.6	3.3	162.6	0.9	3.8	570.0	5. Service workers and sell goods
6. ผู้ปฏิบัติงานที่มีส่วนในการเกษตร ป่าไม้ และประมง	211.8	-	0.7	-	-	-	1.1	0.1	1.8	-	-	225.6	6. Skilled agricultural forest and fishery workers
7. ข้าราชการ และผู้บริหารที่เกี่ยวข้อง	0.3	2.7	277.2	6.2	1.3	122.7	94.4	6.0	4.9	2.3	1.6	546.6	7. Craft and associate professionals
8. ผู้ควบคุมเครื่องจักรงานและเครื่องจักร และปฏิบัติงานด้านการประกอบ	5.2	2.4	386.3	1.6	0.9	14.9	28.7	144.2	4.4	-	7.0	627.2	8. Plant and machine controllers and assemblers
9. ผู้ประกอบชิ้นงานขั้นสูง	44.4	0.4	65.8	0.6	0.6	33.0	63.9	8.3	8.4	-	-	272.6	9. Elementary occupations
10. คนงานที่มีส่วนเกี่ยวข้องอื่น	-	-	1.2	-	-	-	-	-	-	-	-	4.5	10. Workers not classifiable by occupation

ตารางที่ 8 จำนวนผู้จ้างทำ งานตามอาชีพ และอุตสาหกรรม ภาคกลาง
 TABLE 8 EMPLOYED PERSONS OCCUPATION INDUSTRY AND AERA , CENTRAL REGION

อาชีพ Occupation	อุตสาหกรรม INDUSTRY											รวม Total	หน่วยนับ : person Unit
	เกษตรกรรม และการประมง Agriculture and fishing	การทำ เหมืองแร่ และหินอ่อน Mining	การผลิต Manufacturing	ไฟฟ้า ก๊าซ ไอน้ำระบบอื่น และพลังงาน Electricity and thermal power generation	น้ำประปา และน้ำเสีย Water supply and sewerage	การก่อสร้าง Construction	การขนส่ง การขนส่งทาง รถจักรยานยนต์ wholesale and retail transportation	การขนส่ง และ ยานยนต์ Transportation	ที่พักแรมและ บริการด้านอาหาร Accommodation and food service	ข้อมูลข่าวสาร และการสื่อสาร Information communication	การเงินและ การประกันภัย Financial intermediation		
หญิง	177.5	2.3	791.0	4.8	4.1	47.9	512.8	51.1	361.5	16.5	49.4	49.4	FEMALE
1. ผู้จัดการ ข้าราชการระดับอาวุโส และผู้บริหารสูง 1. Manager, senior officials and legislators	0.5	-	208	0.5	-	2.6	20.9	2.8	4.8	2.6	5.5	5.5	1. managers, senior officials and legislators
2. ผู้ประกอบการระดับหัวหน้า 2. Professional	0.8	-	333	0.7	-	0.1	7.1	5.7	1.2	1.9	5.9	5.9	2. Professionals
3. เจ้าหน้าที่เทคนิคและผู้ประกอบวิชาชีพ ที่มีใบอนุญาต 3. Technicians and associate professionals	0.6	-	556	1.7	-	5.6	21.7	4.9	2.4	5.0	21.4	21.4	3. Technicians and associate professionals
4. เสมียน 4. Clerks	-	1.5	751	1.6	1.2	6.3	19.9	16.5	11.3	3.1	13.0	13.0	4. Clerks
5. พนักงานบริการและผู้จำหน่ายสินค้า 5. Service workers and sell goods workers	0.3	-	153	-	0.1	1.4	394.9	10.4	307.6	2.8	1.9	1.9	5. Service workers and sell goods workers
6. ผู้มีใบทำงานที่มีถิ่นที่อยู่ในดินแดนเกษตร ป่าไม้ และประมง 6. Skilled agricultural forest and fishery workers	147.3	-	0.6	-	0.1	-	0.8	-	0.2	-	-	-	6. Skilled agricultural forest and fishery workers
7.ช่างฝีมือ และผู้ปฏิบัติงานที่มีระดับสูง 7. Craft and associate professionals	0.0	-	159.0	-	0.6	12.0	6.5	-	4.3	0.3	-	-	7. Craft and associate professionals
8. ผู้ควบคุมเครื่องจักรโรงงานและเครื่องจักร และผู้บริหารด้านการประกอบ 8. Plant and machine controllers and assemblers	-	0.2	339.2	-	0.2	0.6	3.1	7.9	0.1	-	-	-	8. Plant and machine controllers and assemblers
9. ผู้ประกอบการทั้งหมด 9. Elementary occupations	27.9	0.7	92.0	0.5	1.9	19.3	37.9	2.9	29.6	0.8	0.2	0.2	9. Elementary occupations
10. คนงานผู้ที่มีถิ่นกำเนิดเป็นชนพื้นเมือง 10. Workers not classifiable by occupation	-	-	-	-	-	-	-	-	-	-	1.4	1.4	10. Workers not classifiable by occupation

ตารางที่ 8 จำนวนผู้จ้างงานที่จำแนกตามอาชีพ อุตสาหกรรม เพศ และเขตภาคกลาง ภาคกลาง (ต่อ)
 TABLE 8 EMPLOYED PERSONS BY OCCUPATION INDUSTRY SEX AND AREA , CENTRAL REGION (Contd.)

ไตรมาสที่ 3/2559 : Quarter 3/2016

หน่วยนับเป็น : in Thousands

อาชีพ Occupation	อุตสาหกรรม (ต่อ) Industry (Contd.)										รวม TOTAL
	กิจกรรม อสังหาริมทรัพย์ Real estate activities	กิจกรรมทางวิชาชีพ วิทย์และเทคโนโลยี Professional/scientific activities	การบริการสนับสนุน และบำรุงรักษา Administrative and support service activities	การบริหารราชการ ปกครองส่วนท้องถิ่น Public administration	การศึกษา Education	การดูแลสุขภาพ และสังคมศาสตร์ Health and social work	ศิลปะ ความบันเทิง และนันทนาการ Art, entertainment	บริการอื่น ๆ Other service	งานครัวเรือน Activities of household	กิจกรรมนอก เขต Extra-territorial	
ทั้งหมด	35.7	47.9	116.2	218.4	156.1	113.1	51.1	137.6	25.1	0.4	11.9
ชาย	12.5	27.6	69.1	129.8	48.5	32.1	28.2	53.0	1.5	0.4	6.7
1. ผู้จัดการ ข้าราชการหรืออาวุโส และผู้บริหารอาวุโส	2.1	0.9	1.6	15.2	3.3	0.3	1.0	-	-	-	-
2. ผู้ประกอบวิชาชีพสาขา ต่างๆ	-	11.8	-	18.0	27.5	8.5	5.0	-	-	-	-
3. เจ้าหน้าที่เทคนิคและผู้ประกอบวิชาชีพ ที่เกี่ยวข้องกับต่างๆ	2.0	9.1	3.0	22.6	2.6	8.0	6.0	4.3	-	0.4	-
4. พนักงาน	0.3	0.8	5.0	12.1	0.2	3.1	1.9	0.0	-	-	-
5. พนักงานบริการและผู้จำหน่าย สินค้า	7.6	-	48.9	27.8	6.4	5.9	5.5	10.9	0.2	-	-
6. ผู้ปฏิบัติงานที่มีฝีมือในด้านการเกษตร ป่าไม้ และประมง	0.2	1.9	0.7	3.9	1.0	0.0	2.3	0.0	0.2	-	-
7. ช่างฝีมือ และผู้ปฏิบัติงานที่เกี่ยวข้อง	0.4	1.9	2.2	5.3	-	1.1	2.7	13.5	-	-	-
8. ผู้ควบคุมเครื่องจักรกลานและเครื่องจักร และผู้ปฏิบัติงานด้านการประกอบ	-	0.8	3.7	11.7	6.2	3.5	-	1.8	0.6	-	3.4
9. ผู้ประกอบอาชีพงานพื้นฐาน	-	0.4	4.2	13.3	1.3	1.6	3.7	22.4	0.5	-	-
10. คนงานซึ่งมีลักษณะเป็นทาส	-	-	-	-	-	-	-	-	-	-	3.3

1. managers, senior officials and Legislators
 2. Professionals
 3. Technicians and associate professionals
 4. Clerks
 5. Service workers and sell goods
 6. Skilled agricultural forest and fishery workers
 7. Craft and associate professionals
 8. Plant and machine controllers and assemblers
 9. Elementary occupations
 10. Workers not classifiable by occupation

ตารางที่ 8 จำนวนผู้จ้างงานที่จำแนกตามอาชีพ อุตสาหกรรม เพศ และเขตการปกครอง ภาคกลาง (ต่อ)
TABLE 8 EMPLOYED PERSONS BY OCCUPATION INDUSTRY SEX AND AREA , CENTRAL REGION (Contd.)

ไตรมาสที่ 3/2559 : Quarter 3/2016

หน่วยเป็นแสน : person

อาชีพ Occupation	อุตสาหกรรม (ต่อ) Industry (Contd.)										ไม่ทราบ Unknown	OCCUPATION
	กิจกรรม อสังหาริมทรัพย์ Real estate activities	กิจกรรมทางวิชาชีพ วิทย์และเทคนิค Professional/scientific technical activities	การบริหารสนับสนุน และเชิงบริหาร Administrative support service activities	การบริหารราชการ ปกครองส่วนท้องถิ่น Public admin- istration service	การศึกษา Education	กิจกรรมด้านสุขภาพ และสังคม Health and social work	ศิลปะ ความบันเทิง และนันทนาการ Art entertainment	บริการอื่น Other service	งานครัวเรือน Household Activities of	กิจกรรมนอก อาณาเขต Extra- territorial		
หญิง	23.3	20.3	47.0	88.6	107.7	81.1	23.0	84.7	23.6	-	5.2	FEMALE
1. ผู้จัดการ ข้าราชการอาวุโส และผู้ปฏิบัติงาน และผู้บริหาร และผู้บริหาร และผู้บริหาร	2.8	1.2	6.0	11.0	2.1	0.6	0.2	1.1	-	-	1.0	1. managers, senior officials and Legislators
2. ผู้ประกอบวิชาชีพชั้นสูง สาขาอื่น ๆ	-	7.7	0.2	24.0	78.5	36.9	1.0	0.2	-	-	-	2. Professionals
3. เจ้าหน้าที่เทคนิคและผู้ประกอบอาชีพ ที่ไม่ใช่ระดับชั้นสูง	4.6	8.6	3.4	15.2	1.9	18.4	1.3	7.5	-	-	-	3. Technicians and associate professionals
4. เสมียน	2.2	1.3	7.9	23.8	10.7	5.8	3.4	0.8	-	-	1.2	4. Clerks
5. พนักงานบริการและผู้จำหน่ายสินค้า	7.3	-	12.9	4.2	11.6	13.6	4.3	43.5	12.8	-	-	5. Service workers and sell goods
6. ผู้ปฏิบัติงานที่มีส่วนในด้านเกษตร ป่าไม้ และประมง	-	1.1	1.3	1.1	-	-	0.9	0.2	0.1	-	-	6. Skilled agricultural forest and fishery workers
7. ช่างฝีมือ และผู้ปฏิบัติงานที่เกี่ยวข้อง	1.3	-	-	-	-	-	0.1	4.9	-	-	-	7. Craft and associate professionals
8. ผู้ควบคุมเครื่องจักรโรงงานและเครื่องจักร และผู้ปฏิบัติงานด้านการประกอบ	-	0.2	-	-	-	0.0	-	1.1	0.1	-	-	8. Plant and machine controllers and assemblers
9. ผู้ประกอบอาชีพงานพื้นฐาน	5.1	0.2	15.5	8.5	2.8	5.6	11.7	25.4	10.6	-	0.2	9. Elementary occupations
10. คนงานซึ่งมีลักษณะที่ไม่แน่นอน	-	-	-	0.6	-	-	-	-	-	-	2.8	10. Workers not-classifiable by occupation

ตารางที่ 8 จำนวนผู้จ้างงานที่จำแนกตามอาชีพ อุตสาหกรรม เพศ และเขตการปกครอง ภาคกลาง

TABLE 8 EMPLOYED PERSONS BY OCCUPATION INDUSTRY SEX AND AREA, CENTRAL REGION

ไตรมาสที่ 3/2559 - Quarter 3/2016

เขตเทศบาล NON-MUNICIPAL AREA

นับเป็นพันๆ 10 Thousands

อาชีพ	อุตสาหกรรม Industry										ทั้งหมดและ บริการด้านอาหาร Accommodation and food service	ข้อมูลข่าวสาร และการสื่อสาร Information and communication	การเงินและ การประกันภัย Financial intermediation	OCCUPATION
	รวม	เกษตรกรรม และการประมง Agriculture	การขุด เหมืองแร่ และเหมืองหิน Mining	การผลิต Manufacturing	ไฟฟ้าพลัง ไอน้ำระบบปรับอากาศ Electricity	จำหน่าย-จัดซื้อ-ผลิต และรีไซเคิล Water supply sewage, waste	การก่อสร้าง Construction	การขายปลีก และการขายส่ง Retail and wholesale trade	การขนส่งและ สถานที่เก็บสินค้า Transportation and storage	ที่พักแรมและ บริการด้านอาหาร Accommodation and food service				
รวม	6,276.0	1,672.0	10.5	1,795.4	273.3	14.3	382.0	936.8	213.4	340.8	14.5	51.9	TOTAL	
ชาย	3,446.6	986.4	8.3	936.4	229.3	10.4	328.4	462.0	182.2	114.9	7.9	21.0	MALE	
1. ผู้จัดการ,ข้าราชการระดับอาวุโส และผู้บริหารอาวุโส	134.2	4.4	0.2	24.2	0.8	0.3	42.9	10.0	3.4	4.3	-	2.7	1. managers, senior officials and Legislators	
2. ผู้ประกอบการวิชาชีพต่างๆ	99.4	0.6	-	17.3	2.8	0.4	2.9	3.9	1.3	1.0	2.4	2.1	2. Professionals	
3. เจ้าหน้าที่เทคนิคและผู้ประกอบวิชาชีพ ที่เกี่ยวข้องกันต่างๆ	137.8	1.5	0.7	66.0	1.5	0.4	7.1	12.3	5.8	0.8	2.9	7.7	3. Technicians and associate professionals	
4. เสมียน	73.8	0.6	-	32.9	0.6	1.0	0.1	6.2	9.4	0.5	0.5	5.3	4. Clerks	
5. พนักงานบริการและผู้จำหน่ายสินค้า	427.1	1.4	0.5	13.5	0.2	1.4	0.3	220.5	0.9	97.5	0.2	1.0	5. Service workers and sell goods	
6. ผู้ปฏิบัติงานที่มีผลในด้านการเกษตร ป่าไม้ และประมง	825.1	807.6	-	0.6	0.9	1.2	-	1.5	-	1.0	-	-	6. Skilled agricultural forest and fishery workers	
7.ช่างฝีมือ และผู้ปฏิบัติงานที่เกี่ยวข้อง	648.5	1.8	0.3	313.7	11.0	0.5	193.8	85.5	1.6	2.3	2.0	0.1	7. Craft and associate professionals	
8. ผู้ควบคุมเครื่องจักรกลและเครื่องจักร และปฏิบัติการด้านการประกอบ	674.9	18.3	6.2	397.5	2.7	2.4	28.2	42.5	148.4	2.4	-	1.9	8. Plant and machine controllers and assemblers	
9. ผู้ประกอบอาชีพงานพื้นฐาน	422.5	150.2	0.5	70.8	2.4	2.9	53.1	79.7	11.3	5.2	-	0.1	9. Elementary occupations	
10. คนงานซึ่งมีลักษณะที่ไม่สามารถ จัดจำแนกตามอาชีพ	3.4	-	-	-	-	-	-	-	-	-	-	-	10. Workers not classifiable by occupation	

ตารางที่ 8 จำนวนผู้จ้างงานที่จำแนกตามอาชีพ อุตสาหกรรม เพศ และเขตการปกครอง ภาคกลาง

TABLE 8 EMPLOYED PERSONS BY OCCUPATION INDUSTRY SEX AND AREA, CENTRAL REGION

ไตรมาสที่ 3/2559 - Quarter 3/2016

เขตเทศบาล NON-MUNICIPAL AREA

นับเป็นพันๆ 10 Thousands

อาชีพ	อุตสาหกรรม Last Industry										กิจการกลางและ การระดม Financial Intermediation	OCCUPATION	
	รวม	เกษตรกรรม การปศุสัตว์ และการประมง Agriculture	การทำ เหมืองแร่ และเหมืองหิน Mining	การผลิต Manufacturing	ไฟฟ้าทั้ง ไฮโวลท์และ โวลท์ต่ำ Electricity	จำหน่ายน้ำประปา และน้ำเสีย Water supply sewerage, waste	ก่อสร้าง Construction	การขายส่ง การขายปลีก การขายส่งและ ปลีก whole sale&retail	การขนส่งและ สถานที่เก็บ Transportation and storage	ที่พักแและ บริการด้านอาหาร Accommodation and food service			ข้อมูลการ และการสื่อสาร Information communication
หญิง	2,829.4	685.5	2.2	859.0	4.5	3.9	53.6	474.7	31.1	226.0	6.6	31.0	FEMALE
1. ผู้จัดการ ข้าราชการระดับอาวุโส และผู้บริหารอาวุโส	62.8	1.1	-	15.3	-	-	3.7	11.5	2.5	1.9	-	1.3	1. managers, senior officials and Legislators
2. ผู้ประกอบการวิชาชีพต่าง ๆ	170.9	1.0	-	19.9	1.2	-	0.5	4.5	-	1.9	0.8	3.1	2. Professionals
3. เจ้าหน้าที่เทคนิคและผู้ประกอบวิชาชีพ ที่เกี่ยวข้องกันต่างๆ	144.9	0.3	-	64.7	0.5	-	2.1	14.2	2.5	0.6	3.7	15.8	3. Technicians and associate professionals
4. เฉลี่ย	192.9	1.4	0.9	74.8	0.1	1.3	5.1	20.3	12.3	2.2	1.2	7.2	4. Clerks
5. พนักงานบริการและผู้จำหน่ายสินค้า	641.9	0.3	-	11.1	0.6	0.4	-	337.7	2.6	196.8	0.6	1.9	5. Service workers and sell goods
6. ผู้ปฏิบัติงานที่มีผลในด้านการเกษตร ป่าไม้ และประมง	577.2	571.1	-	1.1	-	0.4	0.5	2.1	-	-	-	-	6. Skilled agricultural forest and fishery workers
7. ช่างฝีมือ และผู้ปฏิบัติงานที่เกี่ยวข้อง	249.1	0.8	-	214.2	-	-	12.0	10.9	-	2.3	0.3	-	7. Craft and associate professionals
8. ผู้ควบคุมเครื่องจักรโรงงานและเครื่องจักร และผู้ปฏิบัติงานด้านการประกอบ	339.7	0.1	1.3	330.9	-	-	-	2.4	4.2	-	-	-	8. Plant and machine controllers and assemblers
9. ผู้ประกอบการเชิงพาณิชย์	446.4	109.4	-	127.2	2.1	1.8	29.8	71.1	7.0	20.4	0.1	1.7	9. Elementary occupations
10. คนงานซึ่งมีผลในหมวดอื่น	3.5	-	-	-	-	-	-	-	-	-	-	-	10. Workers not classifiable by occupation

ตารางที่ 8 จำนวนผู้จ้างงานจำแนกตามอาชีพ อุตสาหกรรม เพศ และ เขตการปกครอง ภาคกลาง (ต่อ)

TABLE 8 EMPLOYED PERSONS BY OCCUPATION INDUSTRY SEX AND AREA , CENTRAL REGION (Contd.)

หน่วยนับเป็น : in Thousands

อาชีพ Occupation	อุตสาหกรรม (ต่อ) Industry (Contd.)										รวม TOTAL
	กิจกรรม อสังหาริมทรัพย์ Real estate activities	กิจกรรมทางวิชาชีพ วิทย์และเทคโนโลยี Professional/scientific technical activities	การบริหารสนับสนุน และสิ่งประกอบ Administrative and support service activities	การบริหารราชการ ท้องถิ่น Public admin- istration defence	การศึกษา Education	กิจกรรมสุขภาพ งานสังคมศาสตร์ Health and social work	ศิลปะ-การบันเทิง และนันทนาการ Art, entertainment	บริการด้านอื่นๆ Other service	งานครัวเรือน ส่วนตัว Activities of household	กิจกรรมของ องค์กร Extra- territorial	
รวม TOTAL	24.5	29.7	75.6	242.9	150.5	90.5	46.6	125.5	24.4	-	6.9
ชาย MALE	10.1	15.3	45.7	141.9	47.8	16.3	24.2	56.0	5.4	-	3.2
1. ผู้จัดการ, ข้าราชการระดับอาวุโส และผู้บริหารอาวุโส และผู้บริหารอาวุโส Senior managers, senior officials and legislators	2.3	0.3	0.6	35.0	1.6	0.6	-	0.5	-	-	-
2. ผู้ประกอบการวิชาชีพด้านต่างๆ Professionals and associate professionals	0.3	3.9	-	17.3	31.5	3.4	8.2	0.2	-	-	-
3. เจ้าหน้าที่เทคนิคและผู้ประกอบวิชาชีพ ที่มีใบอนุญาตด้านต่างๆ Technicians and associate professionals	2.4	4.8	0.7	16.4	0.2	3.8	1.0	2.0	-	-	-
4. เสมียน Clerks	1.1	0.4	1.1	9.5	2.6	0.9	1.3	-	-	-	-
5. พนักงานบริการและผู้จำหน่ายสินค้า Service workers and sell goods	3.6	1.4	34.0	24.0	8.9	4.6	5.8	7.4	0.2	-	-
6. ผู้ปฏิบัติงานที่มีส่วนในด้านการเกษตร ป่าไม้ และประมง Skilled agricultural forest and fishery workers	-	2.2	2.5	1.5	0.7	-	4.1	0.5	0.9	-	-
7.ช่างฝีมือ และผู้ปฏิบัติงานที่เกี่ยวข้อง และปฏิบัติงานด้านการประกอบ ช่างฝีมือ และผู้ปฏิบัติงานที่เกี่ยวข้อง Craft and associate professionals	-	1.1	2.8	11.6	-	1.3	1.0	16.7	1.0	-	0.4
8. ผู้ควบคุมเครื่องจักรกลและเครื่องจักร และปฏิบัติงานด้านการประกอบ และปฏิบัติงานด้านการประกอบ Plant and machine controls and assemblers	0.1	0.8	1.3	13.6	2.2	0.9	1.4	1.4	2.7	-	-
9. ผู้ประกอบอาชีพงานพื้นฐาน Elementary occupations	0.3	0.3	2.6	12.5	0.2	0.8	1.6	27.4	0.7	-	-
10. คนงานซึ่งไม่ได้จำแนกไว้ในหมวดอื่น Workers not classifiable by occupation	-	-	-	0.6	-	-	-	-	-	-	2.8

ตารางที่ 8 จำนวนผู้จ้างทำ งานภาคอาชีพ อุตสาหกรรม เขต และ เขตการปกครอง ภาคกลาง (ต่อ)

TABLE 8 EMPLOYED PERSONS BY OCCUPATION INDUSTRY SEX AND AREA , CENTRAL REGION (Contd.)

ไตรมาสที่ 2/2559 - Quarter 2/2016 หน่วยนับใน Thousands

อาชีพ Occupation	อุตสาหกรรม (ต่อ) Industry (Contd.)													ไม่ทราบ Unknown	กิจการนอก เขต Extra-territorial	จำนวน คน Total	OCCUPATION
	กิจกรรม อสังหาริมทรัพย์ Real estate activities	กิจกรรมทางวิชาชีพ วิทยาศาสตร์เทคนิค Professional, scientific and technical activities	การบริหารสนับสนุน และกิจการประเภท Administrative support service activities	การบริหารราชการ ป้องกันประเทศ Public admin- istration/defence	การศึกษา Education	การขนส่ง Health and social work	ศิลปะการแสดง Art entertainment	บริการอื่นๆ Other service	งานครัวเรือน Activities of household	กิจการนอก เขต Extra-territorial	ไม่ทราบ Unknown						
หญิง	14.5	14.4	30.0	101.1	102.7	74.2	22.3	69.5	19.0	-	3.7	-	-	3.7	1. managers, senior officials and legislators	FEMALE	
1. ผู้จัดการ ราชการหรืออาวุโส และผู้บริหารอาวุโส 1. Top managers and senior executives	3.6	0.3	2.8	16.1	0.9	1.6	0.1	0.2	-	-	-	-	-	-	-		
2. ผู้ประกอบการวิชาชีพต่าง ๆ 2. Professionals of various occupations	1.2	4.0	-	23.9	79.1	26.5	2.5	0.8	-	-	-	-	-	-	2. Professionals		
3. เจ้าหน้าที่เทคนิคและผู้ประกอบการวิชาชีพ ที่เกี่ยวข้องกันต่างๆ 3. Technicians and associate professionals of related occupations	1.3	5.1	2.5	12.2	1.0	13.1	2.7	2.7	-	-	-	-	-	-	3. Technicians and associate professionals		
4. เจ้าหน้าที่ 4. Clerks	4.1	3.9	5.5	35.7	6.5	7.6	2.0	0.4	-	-	0.3	-	-	0.3	4. Clerks		
5. พนักงานบริการและผู้จำหน่ายสินค้า 5. Service workers and sell goods salespersons	3.1	0.2	5.9	4.4	12.0	20.4	2.6	34.4	7.1	-	-	-	-	-	5. Service workers and sell goods salespersons		
6. ผู้ปฏิบัติงานที่มีส่วนเกี่ยวข้อง ป่าไม้ และประมง 6. Skilled agricultural, forest and fishery workers	-	0.2	0.5	0.6	0.4	-	0.3	-	0.1	-	-	-	-	-	6. Skilled agricultural forest and fishery workers		
7. ช่างฝีมือ และผู้ปฏิบัติงานที่เกี่ยวข้อง 7. Craft and associate professionals	-	-	-	-	-	0.7	-	6.8	1.0	-	-	-	-	-	7. Craft and associate professionals		
8. ผู้ควบคุมเครื่องจักรโรงงานและเครื่องจักร และผู้ปฏิบัติงานด้านการประกอบ 8. Plant and machine controls and assemblers	-	-	0.2	-	-	-	0.7	-	-	-	-	-	-	-	8. Plant and machine controls and assemblers		
9. ผู้ประกอบการช่างพื้นฐาน 9. Elementary occupations	1.1	0.7	12.6	8.0	2.9	4.4	11.5	24.1	10.8	-	-	-	-	-	9. Elementary occupations		
10. คนงานซึ่งมีหน้าที่ไม่รวมตัวอื่น 10. Workers not classifiable by occupation	-	-	-	0.2	-	-	-	-	-	-	3.4	-	-	3.4	10. Workers not classifiable by occupation		

ตารางที่ 9 จำนวนผู้จ้างทำ งานตามอาชีพ จำนวนชั่วโมงทำงานต่อสัปดาห์ การมีเวลาถือของเครื่องทำงานเพิ่มขึ้น ภาคกลาง

TABLE 9 EMPLOYED PERSONS BY OCCUPATION, HOURS WORKED PER WEEK, AVAILABILITY FOR ADDITIONAL WORK, CENTRAL REGION

หน่วยนับ : in Thousands

จำนวนชั่วโมงทำงาน และ การมีเวลาถือของ เครื่องทำงานเพิ่มขึ้น	อาชีพ Occupation											HOURS WORKED, AND AVAILABILITY FOR ADDITIONAL WORK
	รวม	ผู้บัญชาการ และผู้บริหาร Legislators & Managers	ผู้ประกอบวิชาชีพ ต่างๆ Profes-sional	เจ้าหน้าที่เทคนิค และผู้ประกอบ วิชาชีพ Technicians	เสมียน Clerks	พนักงานบริการ ผู้จำหน่ายสินค้า Service Workers	ด้านการเกษตร ป่าไม้และประมง Agricultural & Fishery	ช่างฝีมือและผู้ปฏิบัติ งานที่เกี่ยวข้อง Craft & associat	ผู้ควบคุมเครื่องจักร งานด้านการประกอบ Plant & Machine	ผู้ประกอบอาชีพ งานพื้นฐาน Elementary occupations	คนงานซึ่งมิ ได้จำแนกไว้ ในหมวดอื่น Not classifiable	
ยอดรวม	11,633.3	447.4	619.3	654.6	561.9	2,484.0	1,781.5	1,633.3	1,994.4	1,440.8	16.3	16.3
ไม่มี	67.6	1.9	1.2	0.5	0.2	6.4	9.7	12.1	7.5	28.2	-	Available
ไม่มี	11,565.7	445.4	618.2	654.1	561.7	2,477.5	1,771.8	1,621.3	1,986.9	1,412.6	16.3	Not available
มีงานประจำแต่ไม่ได้ทำงาน	37.6	0.2	0.5	0.4	0.1	7.0	12.9	6.6	4.9	5.1	-	With job not work
มี	4.7	-	-	-	-	1.5	1.1	0.4	1.2	0.6	-	Available
ไม่มี	32.8	0.2	0.5	0.4	0.1	5.5	11.8	6.2	3.7	4.5	-	Not available
1-9 ชั่วโมง	11.1	0.4	0.2	0.1	-	2.5	3.2	0.3	2.3	2.2	-	1-9 hours
มี	0.9	-	-	-	-	0.1	-	-	-	0.8	-	Available
ไม่มี	10.3	0.4	0.2	0.1	-	2.4	3.2	0.3	2.3	1.4	-	Not available
10-19 ชั่วโมง	90.1	2.4	0.9	2.2	1.9	10.5	42.2	9.0	6.9	14.1	-	10-19 hours
มี	7.4	-	-	-	-	0.3	1.2	1.8	0.7	3.3	-	Available
ไม่มี	82.8	2.4	0.9	2.2	1.9	10.2	41.0	7.2	6.2	10.8	-	Not available
20-29 ชั่วโมง	335.9	6.1	3.5	2.3	0.2	37.4	197.0	21.9	9.7	57.9	-	20-29 hours
มี	12.0	1.7	0.1	-	-	0.3	2.0	0.6	0.7	6.6	-	Available
ไม่มี	323.9	4.4	3.4	2.3	0.2	37.0	195.0	21.3	9.0	51.3	-	Not available
30-34 ชั่วโมง	310.8	3.8	5.7	4.0	1.3	43.8	148.9	33.0	12.2	57.4	0.6	30-34 hours
มี	9.9	-	0.2	0.0	-	0.4	1.0	2.4	0.1	5.7	-	Available
ไม่มี	300.8	3.8	5.5	4.0	1.3	43.4	147.8	30.6	12.1	51.7	0.6	Not available
35-39 ชั่วโมง	1,113.6	56.4	175.8	70.0	72.1	157.4	365.9	84.6	45.5	85.2	0.8	35-39 hours
มี	4.8	0.2	-	0.3	0.2	0.5	1.6	0.5	0.2	1.4	-	Available
ไม่มี	1,108.8	56.2	175.8	69.7	72.0	156.9	364.3	84.2	45.3	83.8	0.8	Not available
40-49 ชั่วโมง	6,643.9	285.6	389.3	471.9	431.5	1,201.2	731.2	1,059.4	1,117.8	942.2	13.9	40-49 hours
มี	25.1	-	0.8	0.2	-	3.0	2.1	6.3	2.8	9.8	-	Available
ไม่มี	6,618.9	285.6	388.4	471.8	431.5	1,198.2	729.1	1,053.1	1,115.0	932.4	13.9	Not available
50 ชั่วโมงขึ้นไป	3,090.3	92.4	43.5	103.7	54.8	1,024.3	280.3	418.4	795.2	276.6	1.0	50 hours and over
มี	2.8	-	-	-	-	0.3	0.6	-	1.8	-	-	Available
ไม่มี	3,087.5	92.4	43.5	103.7	54.8	1,023.9	279.7	418.4	793.4	276.6	1.0	Not available

ตารางที่ 9 จำนวนผู้จ้างงาน ชั่วโมงทำงานต่อสัปดาห์ การมีเวลาพักผ่อนและต้องการทำงานเพิ่มขึ้น และเพศ ภาคกลาง
 TABLE 9 EMPLOYED PERSONS BY OCCUPATION, HOURS WORKED PER WEEK, AVAILABILITY FOR ADDITIONAL WORK AND SEX, CENTRAL REGION

จำนวนชั่วโมงทำงาน เพศ และ การมีเวลาพักผ่อน และต้องทำงานเพิ่มขึ้น	อาชีพ Occupation										ผู้ควบคุมเครื่องจักร งานด้านกระบวนการ Plant & Machine controllers	งานที่ Elementary occupations	งานที่ ได้งานทำ ในภาคอื่น Not classifiable	HOURS WORKED, SEX AND AVAILABILITY FOR ADDITIONAL WORK
	รวม Total	ผู้จัดการ และผู้บริหาร Legislators & Managers	ผู้ประกอบวิชาชีพ ด้านต่างๆ Professional	เจ้าหน้าที่เทคนิค และช่างประกอบ Technicians	เสมียน Clerks	พนักงานบริการ ผู้จำหน่ายสินค้า Service Workers	ช่างฝีมือและผู้ปฏิบัติงาน งานที่เกี่ยวของ Craft & associat	ด้านเกษตร ป่าไม้และประมง Agricultural & Fishery	ผู้ควบคุมเครื่องจักร งานด้านกระบวนการ Plant & Machine controllers	งานที่ Elementary occupations				
ชาย	6,280.9	297.6	243.2	329.8	162.4	997.1	1,050.7	1,195.1	1,302.1	695.1	7.9	MALE		
มี	388	1.9	0.3	0.3	-	1.0	4.6	8.6	5.8	16.3	-	Available		
ไม่มี	6,242.1	295.7	242.9	329.5	162.4	996.1	1,046.1	1,186.5	1,296.2	678.8	7.9	Not available		
มีงานประจำแต่ไม่ได้ทำงาน	23.4	0.2	-	0.1	0.1	1.6	8.9	6.1	3.0	3.4	-	With job not work		
มี	2.4	-	-	-	-	-	0.8	0.4	1.2	0.1	-	Available		
ไม่มี	21.0	0.2	-	0.1	0.1	1.6	8.2	5.7	1.9	3.3	-	Not available		
1-9 ชั่วโมง	4.3	0.4	-	-	-	0.3	1.4	0.3	1.1	0.7	-	1-9 hours		
มี	0.6	-	-	-	-	-	-	-	-	0.6	-	Available		
ไม่มี	3.7	0.4	-	-	-	0.3	1.4	0.3	1.1	0.1	-	Not available		
10-19 ชั่วโมง	47.4	1.0	0.8	1.5	0.2	3.8	20.9	5.8	5.8	7.7	-	10-19 hours		
มี	4.3	-	-	-	-	0.1	0.7	1.3	0.7	1.5	-	Available		
ไม่มี	43.1	1.0	0.8	1.5	0.2	3.6	20.3	4.5	5.1	6.2	-	Not available		
20-29 ชั่วโมง	168.4	4.3	1.7	1.2	0.0	12.5	98.1	12.9	6.8	31.0	-	20-29 hours		
มี	7.9	1.7	0.1	-	-	0.3	0.2	0.6	0.7	4.2	-	Available		
ไม่มี	160.5	2.5	1.6	1.2	0.0	12.1	97.9	12.3	6.1	26.8	-	Not available		
30-34 ชั่วโมง	164.8	2.7	4.0	2.7	0.1	14.6	74.3	22.9	11.0	31.9	0.6	30-34 hours		
มี	8.1	-	-	-	-	0.3	0.9	2.4	0.1	4.1	-	Available		
ไม่มี	156.7	2.7	3.8	2.7	0.1	14.3	73.4	20.5	11.0	27.8	0.6	Not available		
35-39 ชั่วโมง	565.8	33.8	60.3	35.9	19.0	69.1	215.3	53.0	40.6	38.8	-	35-39 hours		
มี	2.1	0.2	-	0.3	-	-	1.0	-	0.2	0.4	-	Available		
ไม่มี	563.7	33.6	60.3	35.6	19.0	69.1	214.3	53.0	40.4	38.3	-	Not available		
40-49 ชั่วโมง	3,642.1	194.4	159.4	224.8	118.2	480.1	455.1	811.8	732.6	459.5	6.3	40-49 hours		
มี	12.6	-	-	-	-	0.2	0.4	3.8	2.8	5.4	-	Available		
ไม่มี	3,629.4	194.4	159.4	224.8	118.2	479.9	454.7	807.9	729.7	454.1	6.3	Not available		
50 ชั่วโมงขึ้นไป	1,664.0	60.8	17.0	63.7	24.8	415.1	176.5	282.4	501.2	122.3	1.0	50 hours and over		
มี	0.8	-	-	-	-	-	0.6	-	-	-	-	Available		
ไม่มี	1,664.0	60.8	17.0	63.7	24.8	415.1	175.9	282.4	501.0	122.3	1.0	Not available		
หญิง	5,352.4	149.8	376.1	324.8	399.5	1,486.9	730.9	438.2	692.4	745.7	8.4	FEMALE		
มี	28.8	-	0.8	0.2	0.2	5.5	5.1	3.4	1.6	11.9	-	Available		
ไม่มี	5,323.6	149.8	375.2	324.6	399.3	1,481.4	725.7	434.7	690.7	733.7	8.4	Not available		
มีงานประจำแต่ไม่ได้ทำงาน	14.2	-	0.5	0.3	-	5.4	3.9	0.5	1.9	1.8	-	With job not work		
มี	2.4	-	-	-	-	1.5	0.3	-	-	0.6	-	Available		
ไม่มี	11.8	-	0.5	0.3	-	3.9	3.6	0.5	1.9	1.2	-	Not available		
1-9 ชั่วโมง	6.9	-	0.2	0.1	-	2.2	1.8	-	1.1	1.5	-	1-9 hours		
มี	0.3	-	-	-	-	0.1	-	-	-	0.2	-	Available		
ไม่มี	6.6	-	0.2	0.1	-	2.1	1.8	-	1.1	1.3	-	Not available		
10-19 ชั่วโมง	42.7	1.4	0.1	0.8	1.7	6.7	21.2	3.3	1.1	6.4	-	10-19 hours		
มี	3.1	-	-	-	-	0.2	1.8	0.5	0.5	1.8	-	Available		
ไม่มี	39.6	1.4	0.1	0.8	1.7	6.5	20.7	2.8	1.1	4.6	-	Not available		
20-29 ชั่วโมง	167.5	1.9	1.8	1.1	0.2	24.9	98.9	9.0	2.9	27.0	-	20-29 hours		
มี	4.2	-	-	-	-	-	1.8	-	-	2.4	-	Available		
ไม่มี	163.4	1.9	1.8	1.1	0.2	24.9	97.1	9.0	2.9	24.6	-	Not available		
30-34 ชั่วโมง	145.9	1.2	1.7	1.4	1.3	29.2	74.5	10.1	1.2	25.5	-	30-34 hours		
มี	1.8	-	-	0.0	-	0.1	0.1	-	-	1.6	-	Available		
ไม่มี	144.1	1.2	1.7	1.3	1.3	29.1	74.4	10.1	1.2	23.9	-	Not available		
35-39 ชั่วโมง	547.8	22.5	115.5	34.1	53.1	88.2	150.6	31.6	4.9	46.4	0.8	35-39 hours		
มี	2.7	-	-	-	0.2	0.5	0.7	0.5	-	0.9	-	Available		
ไม่มี	545.2	22.5	115.5	34.1	53.0	87.8	150.0	31.2	4.9	45.5	0.8	Not available		
40-49 ชั่วโมง	3,001.9	91.2	229.8	247.1	313.3	721.1	276.1	247.7	385.3	482.8	7.6	40-49 hours		
มี	12.5	-	0.8	0.2	-	2.8	1.8	2.5	-	4.4	-	Available		
ไม่มี	2,989.4	91.2	229.0	246.9	313.3	718.3	274.4	245.2	385.3	478.3	7.6	Not available		
50 ชั่วโมงขึ้นไป	1,425.5	31.6	26.5	40.0	30.0	609.2	103.8	136.1	29.0	154.4	-	50 hours and over		
มี	2.0	-	-	-	-	0.3	-	-	-	1.6	-	Available		
ไม่มี	1,423.5	31.6	26.5	40.0	30.0	608.8	103.8	136.1	29.2	154.4	-	Not available		

ตารางที่ 9 จำนวนผู้จ้างทำ งานตามอาชีพ จำนวนชั่วโมงทำงานต่อสัปดาห์ การมีเวลาพักผ่อนและต้องการทำงานเพิ่มขึ้น เพศ และเขตภาคกลาง ภาคกลาง (ต่อ)

TABLE 9 EMPLOYED PERSONS BY OCCUPATION, HOURS WORKED PER WEEK, AVAILABILITY FOR ADDITIONAL WORK, SEX AND AREA, CENTRAL REGION (Cont'd.)

จำนวนชั่วโมงทำงาน เพศ และ การมีเวลาพักผ่อน และต้องการทำงานเพิ่มขึ้น	อาชีพ Occupation													HOURS WORKED, SEX AND AVAILABILITY FOR ADDITIONAL WORK TOTAL(MALE)
	รวม Total	ผู้จัดการ ผู้บริหาร Legislators & Managers	ผู้ประกอบอาชีพ ด้านต่างๆ Profes- sional	เจ้าหน้าที่เทคนิค และผู้ประกอบ วิชาชีพ Technicians & Craft	เสมียน Clerks	พนักงานบริการ ผู้จำหน่ายสินค้า Service Workers	ด้านเกษตร ป่าไม้และประมง Agricultural & Fishery	ช่างฝีมือและผู้ปฏิบัติงาน งานที่เกี่ยวข้อง Craft & associat	ผู้ควบคุมเครื่องจักร งานด้านการประกอบ Plant & Machine controls	ผู้ประกอบอาชีพ งานพื้นฐาน Elementary occupations	คนงานซึ่งมี ไม่จำแนกไว้ ในหมวดอื่น Not classifiable	Not available	Not available	
ยอดรวม(ชาย)	2,834.3	163.4	143.8	192.1	88.5	570.0	225.6	546.6	627.2	272.6	4.5	4.5	4.5	
มี	14.7	-	-	-	-	0.6	0.6	2.6	3.1	7.8	-	-	Available	
ไม่มี	2,819.6	163.4	143.8	192.1	88.5	569.3	225.0	544.0	624.1	264.8	4.5	4.5	Not available	
มีงานประจำแต่ไม่ต้องการทำงาน	8.5	-	-	0.1	0.1	0.7	4.3	0.9	1.5	1.1	-	-	With job not work	
มี	1.5	-	-	-	-	-	0.4	0.3	0.8	0.1	-	-	Available	
ไม่มี	7.0	-	-	0.1	0.1	0.7	3.9	0.6	0.6	1.0	-	-	Not available	
1-9 ชั่วโมง	1.8	-	-	-	-	0.1	0.2	-	0.9	0.6	-	-	1-9 hours	
มี	0.5	-	-	-	-	-	-	-	-	0.5	-	-	Available	
ไม่มี	1.3	-	-	-	-	0.1	0.2	-	0.9	0.1	-	-	Not available	
10-19 ชั่วโมง	16.5	0.4	0.5	1.2	0.1	2.5	5.0	1.5	2.3	3.1	-	-	10-19 hours	
มี	1.1	-	-	-	-	0.1	0.1	0.3	0.3	0.4	-	-	Available	
ไม่มี	15.4	0.4	0.5	1.2	0.1	2.4	5.0	1.2	2.0	2.7	-	-	Not available	
20-29 ชั่วโมง	42.4	0.6	1.2	1.2	0.0	7.4	17.9	3.6	3.0	7.6	-	-	20-29 hours	
มี	3.5	-	-	-	-	0.3	-	0.6	0.5	2.1	-	-	Available	
ไม่มี	38.8	0.6	1.2	1.2	0.0	7.0	17.9	2.9	2.5	5.5	-	-	Not available	
30-34 ชั่วโมง	48.7	1.2	3.2	1.2	0.1	7.1	15.3	7.5	3.7	9.1	0.4	0.4	30-34 hours	
มี	2.1	-	-	-	-	-	-	0.9	0.1	1.1	-	-	Available	
ไม่มี	46.6	1.2	3.2	1.2	0.1	7.1	15.3	6.5	3.6	8.0	-	-	Not available	
35-39 ชั่วโมง	200.2	14.9	29.5	23.0	9.6	28.0	42.0	21.3	15.9	16.0	-	-	35-39 hours	
มี	0.5	-	-	-	-	-	-	-	0.2	0.3	-	-	Available	
ไม่มี	199.7	14.9	29.5	23.0	9.6	28.0	42.0	21.3	15.7	15.7	-	-	Not available	
40-49 ชั่วโมง	1,688.5	115.2	97.8	133.1	66.6	279.4	102.3	363.2	338.6	183.4	4.1	4.1	40-49 hours	
มี	5.3	-	-	-	-	0.2	0.2	0.6	1.0	3.3	-	-	Available	
ไม่มี	1,683.3	115.2	97.8	133.1	66.6	279.2	102.1	367.6	337.6	180.1	4.1	4.1	Not available	
50 ชั่วโมงขึ้นไป	827.8	31.2	11.7	32.5	12.1	244.8	38.6	143.8	261.3	51.7	-	-	50 hours and over	
มี	0.2	-	-	-	-	-	-	-	0.2	-	-	-	Available	
ไม่มี	827.6	31.2	11.7	32.5	12.1	244.8	38.6	143.8	261.1	51.7	-	-	Not available	

ตารางที่ 9 จำนวนผู้จ้างทำ งานตามอาชีพ จำนวนชั่วโมงทำงานต่อสัปดาห์ การมีเวลาพักผ่อนและต้องการทำงานเพิ่มขึ้น เพศ และเขตภาคกลาง ภาคกลาง (ต่อ)
 TABLE 9 EMPLOYED PERSONS BY OCCUPATION, HOURS WORKED PER WEEK, AVAILABILITY FOR ADDITIONAL WORK, SEX AND AREA, CENTRAL REGION (Contd.)

หน่วยนับพัน, in Thousands

จำนวนชั่วโมงทำงาน เพศ และ การมีเวลาพักผ่อน และต้องการทำงานเพิ่มขึ้น	อาชีพ Occupation											รวม	ผู้บัญชาการ Legislators & Managers	ผู้ประกอบอาชีพ ด้านต่างๆ Profes- sional	เจ้าพนักงานเทคนิค และช่างเทคนิค Technicians	เสมียน Clerks	พนักงานบริการ ผู้จำหน่ายสินค้า Service Workers	ด้านเกษตร ป่าไม้และประมง Agricultural & Fishery	ช่างศิลป์และผู้ปฏิบัติ งานที่เกี่ยวข้อง Craft & associat	ผู้ควบคุมเครื่องจักร งานด้านการประกอบ Plant & Machine controlors	ผู้ประกอบอาชีพ งานพื้นฐาน Elementary occupations	คนงานซึ่งมี ได้แก่ Not classifiable	HOURS WORKED, SEX AND AVAILABILITY FOR ADDITIONAL WORK
	Total	2,523.1	87.0	205.2	179.8	206.6	845.0	153.6	189.1	352.7	299.2												
ชาย(หญิง)	2,523.1	87.0	205.2	179.8	206.6	845.0	153.6	189.1	352.7	299.2	4.9	2,523.1	87.0	205.2	179.8	206.6	845.0	153.6	189.1	352.7	299.2	4.9	2,523.1
มี	10.2	-	-	0.0	-	2.6	1.4	-	-	4.7	-	10.2	-	-	0.0	-	2.6	1.4	-	-	4.7	-	10.2
ไม่มี	2,512.9	87.0	205.2	179.8	206.6	842.4	152.2	187.7	352.7	294.5	4.9	2,512.9	87.0	205.2	179.8	206.6	842.4	152.2	187.7	352.7	294.5	4.9	2,512.9
มีงานประจำแต่ไม่ได้ทำงาน	7.1	-	0.5	0.2	-	2.5	1.2	0.3	1.7	0.8	-	7.1	-	0.5	0.2	-	2.5	1.2	0.3	1.7	0.8	-	7.1
มี	1.3	-	-	-	-	0.5	0.2	-	-	0.6	-	1.3	-	-	-	0.5	0.2	-	-	-	0.6	-	1.3
ไม่มี	5.9	-	0.5	0.2	-	2.0	1.0	0.3	1.7	0.2	-	5.9	-	0.5	0.2	-	2.0	1.0	0.3	1.7	0.2	-	5.9
1-9 ชั่วโมง	2.5	-	-	0.1	-	1.7	0.4	-	-	0.3	-	2.5	-	-	-	1.7	0.4	-	-	-	0.3	-	2.5
มี	-	-	-	-	-	-	-	-	-	-	-	-	-	-	-	-	-	-	-	-	-	-	-
ไม่มี	2.5	-	-	0.1	-	1.7	0.4	-	-	0.3	-	2.5	-	-	-	1.7	0.4	-	-	-	0.3	-	2.5
10-19 ชั่วโมง	14.2	0.7	0.0	0.7	-	4.4	4.0	1.3	0.9	2.3	-	14.2	0.7	0.0	0.7	-	4.4	4.0	1.3	0.9	2.3	-	14.2
มี	1.2	-	-	-	-	0.2	-	0.2	-	0.8	-	1.2	-	-	-	0.2	-	0.2	-	-	0.8	-	1.2
ไม่มี	13.0	0.7	0.0	0.7	-	4.2	4.0	1.0	0.9	1.5	-	13.0	0.7	0.0	0.7	-	4.2	4.0	1.0	0.9	1.5	-	13.0
20-29 ชั่วโมง	45.7	0.7	1.6	1.1	0.1	11.3	19.5	3.8	1.0	6.5	-	45.7	0.7	1.6	1.1	0.1	11.3	19.5	3.8	1.0	6.5	-	45.7
มี	1.3	-	-	-	-	-	0.6	-	-	0.7	-	1.3	-	-	-	-	0.6	-	-	-	0.7	-	1.3
ไม่มี	44.3	0.7	1.6	1.1	0.1	11.3	18.9	3.8	1.0	5.8	-	44.3	0.7	1.6	1.1	0.1	11.3	18.9	3.8	1.0	5.8	-	44.3
30-34 ชั่วโมง	41.0	0.3	1.3	0.2	0.9	12.7	14.2	3.7	0.4	7.3	-	41.0	0.3	1.3	0.2	0.9	12.7	14.2	3.7	0.4	7.3	-	41.0
มี	0.7	-	-	0.0	-	-	0.1	-	-	0.5	-	0.7	-	-	-	-	0.1	-	-	-	0.5	-	0.7
ไม่มี	40.3	0.3	1.3	0.2	0.9	12.7	14.1	3.7	0.4	6.8	-	40.3	0.3	1.3	0.2	0.9	12.7	14.1	3.7	0.4	6.8	-	40.3
35-39 ชั่วโมง	207.1	13.7	51.8	19.8	21.8	35.6	36.3	14.1	1.7	11.7	0.6	207.1	13.7	51.8	19.8	21.8	35.6	36.3	14.1	1.7	11.7	0.6	207.1
มี	0.9	-	-	-	-	-	0.1	-	-	0.7	-	0.9	-	-	-	-	0.1	-	-	-	0.7	-	0.9
ไม่มี	206.3	13.7	51.8	19.8	21.8	35.6	36.1	14.1	1.7	11.0	0.6	206.3	13.7	51.8	19.8	21.8	35.6	36.1	14.1	1.7	11.0	0.6	206.3
40-49 ชั่วโมง	1,451.8	52.8	130.5	136.6	168.8	413.1	56.7	101.3	188.0	199.8	4.2	1,451.8	52.8	130.5	136.6	168.8	413.1	56.7	101.3	188.0	199.8	4.2	1,451.8
มี	4.7	-	-	-	-	1.8	0.3	1.2	-	1.4	-	4.7	-	-	-	1.8	0.3	1.2	-	-	1.4	-	4.7
ไม่มี	1,447.2	52.8	130.5	136.6	168.8	411.3	56.3	100.1	188.0	198.4	4.2	1,447.2	52.8	130.5	136.6	168.8	411.3	56.3	100.1	188.0	198.4	4.2	1,447.2
50 ชั่วโมงขึ้นไป	753.7	18.8	19.5	21.2	15.1	363.7	21.4	64.5	158.9	70.6	-	753.7	18.8	19.5	21.2	15.1	363.7	21.4	64.5	158.9	70.6	-	753.7
มี	0.2	-	-	-	-	0.2	-	-	-	-	-	0.2	-	-	-	-	-	-	-	-	-	-	0.2
ไม่มี	753.5	18.8	19.5	21.2	15.1	363.5	21.4	64.5	158.9	70.6	-	753.5	18.8	19.5	21.2	15.1	363.5	21.4	64.5	158.9	70.6	-	753.5

ตารางที่ 9 จำนวนผู้จ้างทำ งานตามอาชีพ จำนวนชั่วโมงทำงานต่อสัปดาห์ การมีเวลาพักผ่อนและต้องการทำงานเพิ่มขึ้น เพศ และเขตภาคกลาง ภาคกลาง (ต่อ)

TABLE 9 EMPLOYED PERSONS BY OCCUPATION, HOURS WORKED PER WEEK, AVAILABILITY FOR ADDITIONAL WORK, SEX AND AREA, CENTRAL REGION (Contd.)

จำนวนชั่วโมงทำงาน เพศ และ การมีเวลาพักผ่อน และต้องการทำงานเพิ่มขึ้น	รวม	อาชีพ Occupation										ผู้ประกอบอาชีพ งานพื้นฐาน Elementary occupations	คนงานซึ่งมี ได้จำแนกให้ ไม่มาต่อ Not classifiable	TOTAL(MALE)	HOURS WORKED, SEX AND AVAILABILITY FOR ADDITIONAL WORK
		ผู้จัดการ ผู้บริหาร Legislators & Managers	ผู้ประกอบอาชีพ ด้านต่างๆ Professional	เจ้าหน้าที่เทคนิค และประกอบ วิชาชีพ Technicians	เสมียน Clerks	พนักงานบริการ ผู้จำหน่ายสินค้า Service Workers	ด้านการเกษตร ป่าไม้และประมง Agricultural & Fishery	ช่างฝีมือและผู้ปฏิบัติงาน งานที่เกี่ยวกับ Craft & associat	ผู้ควบคุมเครื่องจักร งานด้านการประกอบ Plant & Machine controls						
ยอดรวม(ชาย)	3,446.6	134.2	99.4	137.8	73.8	427.1	825.1	648.5	674.9	422.5	3.4				
มี	24.1	1.9	0.3	0.3	-	0.3	4.0	6.0	2.8	8.5	-				Available
ไม่มี	3,422.6	132.2	99.1	137.5	73.8	426.8	821.1	642.6	672.1	414.0	3.4				Not available
มีงานประจำแต่ไม่ต้องการทำงาน	14.9	0.2	-	-	-	1.0	4.7	5.2	1.6	2.3	-				With job not work
มี	0.9	-	-	-	-	-	0.4	0.2	0.3	-	-				Available
ไม่มี	14.0	0.2	-	-	-	1.0	4.3	5.0	1.2	2.3	-				Not available
1-9 ชั่วโมง	2.5	0.4	-	-	-	0.2	1.3	0.3	0.2	0.1	-				1-9 hours
มี	0.1	-	-	-	-	-	-	-	-	0.1	-				Available
ไม่มี	2.4	0.4	-	-	-	0.2	1.3	0.3	0.2	-	-				Not available
10-19 ชั่วโมง	30.9	0.6	0.3	0.3	0.2	1.3	15.9	4.3	3.5	4.6	-				10-19 hours
มี	3.2	-	-	-	-	-	0.6	1.0	0.4	1.1	-				Available
ไม่มี	27.7	0.6	0.3	0.3	0.2	1.3	15.3	3.3	3.1	3.5	-				Not available
20-29 ชั่วโมง	126.0	3.7	0.5	-	-	5.1	80.2	9.4	3.8	23.4	-				20-29 hours
มี	4.3	1.7	0.1	-	-	-	0.2	-	0.2	2.1	-				Available
ไม่มี	121.7	2.0	0.4	-	-	5.1	80.0	9.4	3.6	21.3	-				Not available
30-34 ชั่วโมง	116.2	1.5	0.8	1.5	-	7.5	59.1	15.5	7.4	22.8	0.1				30-34 hours
มี	6.0	-	0.2	-	-	0.3	0.9	1.5	-	3.0	-				Available
ไม่มี	110.1	1.5	0.6	1.5	-	7.2	58.2	14.0	7.4	19.8	0.1				Not available
35-39 ชั่วโมง	365.6	18.9	30.8	13.0	9.4	41.1	173.3	31.7	24.7	22.8	-				35-39 hours
มี	1.6	0.2	-	0.3	-	-	1.0	-	-	0.1	-				Available
ไม่มี	364.0	18.7	30.8	12.7	9.4	41.1	172.3	31.7	24.7	22.7	-				Not available
40-49 ชั่วโมง	1,953.5	79.2	61.7	91.7	51.7	200.7	352.8	443.5	394.0	276.0	2.3				40-49 hours
มี	7.4	-	-	-	-	-	0.2	3.3	1.8	2.1	-				Available
ไม่มี	1,946.2	79.2	61.7	91.7	51.7	200.7	352.6	440.3	392.1	274.0	2.3				Not available
50 ชั่วโมงขึ้นไป	837.1	29.6	5.3	31.3	12.6	170.3	137.9	138.6	239.9	70.6	1.0				50 hours and over
มี	0.6	-	-	-	-	-	0.6	-	-	-	-				Available
ไม่มี	836.4	29.6	5.3	31.3	12.6	170.3	137.3	138.6	239.9	70.6	1.0				Not available

ตารางที่ 10 จำนวนผู้จ้างทำ งานตามอุตสาหกรรม จำนวนชั่วโมงทำงานต่อสัปดาห์ การมีอาภรณ์และสื่อการทำงานเพิ่มขึ้น ภาคกลาง

TABLE 10 EMPLOYED PERSONS BY INDUSTRY, HOURS WORKED PER WEEK, AVAILABILITY FOR ADDITIONAL WORK, CENTRAL REGION

ไตรมาสที่ 3/2559 : Quarter 3/2016	จำนวนผู้จ้างงาน และ การมีอาภรณ์และสื่อการทำงานเพิ่มขึ้น	รวม	เกษตรกรรม การทำไม้ และการประมง	การทำเหมืองแร่และถลุง	การผลิต	ไฟฟ้า ก๊าซ ไนโตรเจน ปูน อิฐ	น้ำประปา และของเสีย	อุตสาหกรรม Industry			ข้อมูลข่าวสาร และสื่อสาร	ข้อมูลและการสื่อสาร	บริการและที่พักอาศัย Accommodation and food service	การขนส่งและท่าอากาศยาน	การเงินและการธนาคาร	การค้าปลีก	การบริการ	การบริการทางการเงิน	TOTAL	HOURS WORKED, AND AVAILABILITY FOR ADDITIONAL WORK
								การก่อสร้าง	การขนส่ง	การเก็บ การขนถ่าย การขนถ่าย										
ทั้งหมด	11,633.3	2,113.3	20.4	3,500.3	51.7	23.6	664.1	1,968.8	459.7	901.8	49.7	149.5	149.5	149.5	149.5	149.5	149.5	149.5	149.5	149.5
มี	67.6	25.6	-	12.1	-	0.1	10.6	4.3	0.9	3.2	-	-	-	-	-	-	-	-	-	Available
ไม่มี	11,565.7	2,087.7	20.4	3,488.2	51.7	23.5	653.5	1,964.4	458.8	898.6	49.7	149.5	149.5	149.5	149.5	149.5	149.5	149.5	149.5	Not available
ถึงระดับจ้างเต็มที่ทำงาน	37.6	17.7	0.6	4.5	-	0.1	4.1	3.6	1.2	2.8	-	-	-	-	-	-	-	-	-	With job not work
มี	4.7	1.8	-	0.3	-	0.3	0.7	-	0.3	0.5	-	-	-	-	-	-	-	-	-	Available
ไม่มี	32.8	15.9	0.6	4.2	-	0.1	3.3	3.6	0.8	2.3	-	-	-	-	-	-	-	-	-	Not available
1-9 ชั่วโมง	11.1	4.3	-	2.7	-	0.2	2.0	2.0	0.1	0.4	-	-	-	-	-	-	-	-	-	1-9 hours
มี	0.9	0.6	-	-	-	-	-	0.1	-	-	-	-	-	-	-	-	-	-	-	Available
ไม่มี	10.3	3.8	-	2.7	-	0.2	1.9	1.9	0.1	0.4	-	-	-	-	-	-	-	-	-	Not available
10-19 ชั่วโมง	90.1	48.4	0.5	7.1	-	0.2	8.0	9.8	1.8	3.5	-	-	-	-	-	-	-	-	-	10-19 hours
มี	7.4	3.1	-	0.7	-	1.6	0.6	0.6	-	0.1	-	-	-	-	-	-	-	-	-	Available
ไม่มี	82.8	45.3	0.5	6.4	-	0.2	6.4	9.2	1.8	3.4	-	-	-	-	-	-	-	-	-	Not available
20-29 ชั่วโมง	335.9	228.3	0.8	14.5	0.1	13.6	28.9	4.9	19.2	19.2	-	-	-	-	-	-	-	-	-	20-29 hours
มี	12.0	7.0	-	-	-	0.1	3.7	0.3	-	0.1	-	-	-	-	-	-	-	-	-	Available
ไม่มี	323.9	221.3	0.8	14.5	0.1	-	9.8	28.6	4.9	19.0	-	-	-	-	-	-	-	-	-	Not available
30-34 ชั่วโมง	310.8	178.8	1.0	25.8	0.5	0.2	18.6	32.2	7.5	17.8	0.4	-	-	-	-	-	-	-	-	30-34 hours
มี	9.9	4.8	-	0.4	-	-	3.3	-	-	0.4	-	-	-	-	-	-	-	-	-	Available
ไม่มี	300.8	174.0	1.0	25.4	0.5	0.2	15.3	32.2	7.5	17.3	0.4	-	-	-	-	-	-	-	-	Not available
35-39 ชั่วโมง	1,113.6	390.4	0.2	53.1	13.3	6.2	20.6	99.2	23.5	48.9	3.4	-	-	-	-	-	-	-	-	35-39 hours
มี	4.8	2.2	-	0.7	-	-	0.7	-	-	-	-	-	-	-	-	-	-	-	-	Available
ไม่มี	1,108.8	388.1	0.2	52.5	13.3	6.2	20.6	98.5	23.5	48.9	3.4	-	-	-	-	-	-	-	-	Not available
40-49 ชั่วโมง	6,643.9	919.9	14.6	2,225.8	34.9	15.0	501.8	1,079.8	238.1	496.0	41.8	-	-	-	-	-	-	-	-	40-49 hours
มี	25.1	5.6	-	8.4	-	-	1.2	2.5	0.6	1.9	-	-	-	-	-	-	-	-	-	Available
ไม่มี	6,618.9	914.3	14.6	2,217.4	34.9	15.0	500.7	1,077.3	237.6	494.0	41.8	-	-	-	-	-	-	-	-	Not available
50 ชั่วโมงขึ้นไป	3,090.3	325.6	2.7	1,166.7	3.0	1.9	97.2	713.4	162.6	313.5	4.2	-	-	-	-	-	-	-	-	50 hours and over
มี	2.8	0.6	-	1.6	-	-	-	0.2	-	0.2	-	-	-	-	-	-	-	-	-	Available
ไม่มี	3,087.5	325.0	2.7	1,165.1	3.0	1.9	97.2	713.2	162.6	313.3	4.2	-	-	-	-	-	-	-	-	Not available

หน่วยนับ: in Thousands

ตารางที่ 10 จำนวนผู้จ้างทำ งานตามอุตสาหกรรม จำนวนชั่วโมงทำงานต่อสัปดาห์ การมีเวลาพักผ่อนและว่างการทำงานเพิ่มขึ้น ภาคกลาง (ต่อ)

TABLE 10 EMPLOYED PERSONS BY INDUSTRY, HOURS WORKED PER WEEK, AVAILABILITY FOR ADDITIONAL WORK , CENTRAL REGION (Contd.)

หน่วยนับพัน : In Thousands

จำนวนชั่วโมงทำงาน และ การมีเวลาพักผ่อน และว่างการทำงานเพิ่มขึ้น	อุตสาหกรรม (ต่อ) Industry (Contd.)											รวม	TOTAL
	กิจกรรม อสังหาริมทรัพย์ Real estate activities	กิจกรรมทางวิชาชีพ วิทยาศาสตร์เทคนิค Professional/technical activities	การบริหารงาน และบริการสาธารณะ Administrative and support service activities	การบริหารราชการ ปับคณัฐบาล Public administration	การศึกษา Education	อุตสาหกรรมสุขภาพ งานสังคมและสุขภาพ Health and social work	ศิลปะ ความบันเทิง และนันทนาการ Art, entertainment	บริการอื่นนอกเหนือ	งานในครัวเรือน	กิจกรรมของ อื่นๆ Extra-territorial	ไม่ทราบ Unknown		
60.3	77.6	191.8	461.3	306.6	203.6	97.7	263.2	49.5	0.4	18.8			
-	0.2	1.0	0.4	0.5	0.6	1.5	5.7	1.0	-	-			
60.3	77.4	190.8	461.0	306.2	203.0	96.2	257.5	48.5	0.4	18.8			
0.4	0.1	1.5	0.1	0.3	0.4	-	0.5	-	-	-			
-	-	1.0	-	-	-	-	0.2	-	-	-			
0.4	0.1	0.5	0.1	0.3	0.4	-	0.3	-	-	-			
-	-	-	0.5	-	-	0.2	0.7	0.1	-	-			
-	-	-	-	-	-	-	0.3	-	-	-			
-	-	-	0.5	-	-	0.2	0.4	0.1	-	-			
0.6	0.7	3.1	1.0	0.0	0.2	2.3	2.8	0.2	-	-			
-	-	-	-	-	-	0.3	1.0	-	-	-			
0.6	0.7	3.1	1.0	0.0	0.2	2.1	1.8	0.2	-	-			
1.9	1.1	0.6	2.9	2.0	1.5	2.2	11.0	2.4	-	-			
-	-	-	0.1	-	-	-	0.4	0.3	-	-			
1.9	1.1	0.6	2.8	2.0	1.5	2.2	10.6	2.1	-	-			
1.2	0.5	0.5	1.7	2.0	1.6	4.3	11.2	2.9	-	0.6			
-	-	-	-	-	0.0	0.2	0.7	-	-	-			
1.2	0.5	0.5	1.7	2.0	1.5	4.0	10.5	2.9	-	0.6			
2.8	10.8	2.4	231.1	115.0	43.8	11.3	12.6	4.0	-	0.3			
-	0.2	-	0.3	-	0.2	-	0.5	-	-	-			
2.8	10.6	2.4	230.7	115.0	43.6	11.3	12.1	4.0	-	0.3			
43.1	59.7	106.3	198.0	179.6	116.5	57.6	133.6	25.9	-	16.9			
-	-	-	-	0.5	0.2	1.0	2.6	0.7	-	-			
43.1	59.7	106.3	198.0	179.1	116.4	56.6	131.0	25.3	-	16.9			
10.4	4.8	77.4	26.2	7.8	39.7	19.9	90.9	14.0	0.4	1.0			
-	-	-	-	-	0.2	-	-	-	-	-			
10.4	4.8	77.4	26.2	7.8	39.5	19.9	90.9	14.0	0.4	1.0			

ตารางที่ 10 จำนวนผู้จ้างงาน จำนวนชั่วโมงทำงานต่อสัปดาห์ การมีเวลาพักผ่อนและสิ่งอำนวยความสะดวก การมีเวลาพักผ่อนและสิ่งอำนวยความสะดวก การมีเวลาพักผ่อนและสิ่งอำนวยความสะดวก
 TABLE 10 EMPLOYED PERSONS BY INDUSTRY, HOURS WORKED PER WEEK, AVAILABILITY FOR ADDITIONAL WORK AND SEX, CENTRAL REGION

จำนวนผู้จ้างงาน เพศ และ การมีเวลาพักผ่อน และสิ่งอำนวยความสะดวก	รวม	เกษตรกรรม		การขุด เหมืองแร่	การผลิต	ไฟฟ้า ก๊าซ ไอน้ำระบบปรับอากาศ	การจัดทำบำบัดน้ำเสีย และรีไซเคิล	ก่อสร้าง	อุตสาหกรรม		การขนส่ง และโทรคมนาคม	ที่พักและ บริการด้านอาหาร	ข้อมูลข่าวสาร และการสื่อสาร	บริการทางการเงินและ การประกันภัย	HOURS WORKED, SEX AND AVAILABILITY FOR ADDITIONAL WORK
		การปลูก และการทำสวน	การปศุสัตว์						การขนส่ง และโทรคมนาคม	การบริการ และซ่อมแซม					
ชาย	6,280.9	1,250.3	15.9	1,850.3	42.4	15.6	562.7	981.3	377.5	314.4	26.7	69.1	TOTAL (MALE)		
หญิง	38.8	14.1	5.2	2.4	0.9	0.5	0.5	2.4	0.9	0.5	0.5	0.5	Available		
ไม่ระบุ	6,242.1	1,236.2	15.9	1,845.1	42.4	15.5	552.3	978.9	376.6	313.9	26.7	69.1	Not available		
มีงานประจำเต็มไทม์	23.4	12.7	0.4	1.9	3.9	-	0.7	2.0	1.2	0.3	-	-	With job not work		
ไม่ระบุ	2.4	1.0	0.3	0.7	0.7	-	0.7	2.0	0.3	0.3	-	-	Available		
1-9 ชั่วโมง	21.0	11.7	1.6	1.2	3.1	-	0.2	1.2	0.8	0.3	-	-	Not available		
หญิง	4.3	1.9	0.2	1.2	0.2	-	0.2	1.2	0.1	-	-	-	1-9 hours		
ไม่ระบุ	0.6	0.4	-	-	-	-	-	-	-	-	-	-	Available		
10-19 ชั่วโมง	3.7	1.5	0.2	1.2	0.2	-	0.2	1.2	0.1	-	-	-	Not available		
ไม่ระบุ	47.4	24.9	0.2	1.8	3.6	0.2	6.9	3.6	1.8	0.6	-	-	10-19 hours		
หญิง	4.3	1.6	-	1.4	0.6	-	1.4	0.6	0.6	-	-	-	Available		
ไม่ระบุ	43.1	23.4	0.2	1.8	3.0	0.2	5.5	3.0	1.8	0.6	-	-	Not available		
20-29 ชั่วโมง	168.4	116.6	0.8	4.0	11.9	0.1	11.9	14.4	2.3	5.4	-	-	20-29 hours		
หญิง	7.9	3.5	-	0.1	3.7	0.1	0.1	0.1	0.1	-	-	-	Available		
ไม่ระบุ	160.5	113.1	0.8	4.0	8.2	-	14.3	14.3	2.3	5.3	-	-	Not available		
30-34 ชั่วโมง	164.8	92.3	0.6	10.8	17.4	-	15.4	6.4	6.3	0.3	0.4	0.9	30-34 hours		
หญิง	8.1	3.1	-	0.4	3.3	-	-	-	-	-	-	-	Available		
ไม่ระบุ	156.7	89.1	0.6	10.4	14.1	-	15.4	6.4	6.0	0.6	0.4	0.9	Not available		
35-39 ชั่วโมง	565.8	226.7	0.2	19.7	17.3	5.1	17.3	48.4	18.6	15.7	1.6	9.5	35-39 hours		
หญิง	2.1	1.2	-	0.2	0.2	-	0.2	0.2	-	-	-	-	Available		
ไม่ระบุ	563.7	225.5	0.2	19.7	11.6	5.1	17.3	48.3	18.6	15.7	1.6	9.5	Not available		
40-49 ชั่วโมง	3,642.1	568.2	11.0	1,169.9	28.3	8.9	421.7	580.4	199.7	177.6	22.4	56.4	40-49 hours		
หญิง	12.6	2.6	-	4.5	1.2	-	1.2	1.4	0.6	-	-	-	Available		
ไม่ระบุ	3,629.4	565.6	11.0	1,165.4	28.3	8.9	420.5	579.0	199.2	177.6	22.4	56.4	Not available		
50 ชั่วโมงขึ้นไป	1,664.8	207.0	2.7	642.0	2.5	1.3	83.4	315.8	147.4	108.4	2.4	2.1	50 hours and over		
หญิง	0.8	0.6	-	0.6	-	-	0.2	0.2	-	-	-	-	Available		
ไม่ระบุ	1,664.0	206.3	2.7	642.0	2.5	1.3	83.4	315.6	147.4	108.4	2.4	2.1	Not available		
หญิง	5,352.4	863.0	4.5	1,650.0	9.3	8.0	101.4	987.5	82.2	587.4	23.1	80.4	TOTAL (FEMALE)		
ไม่ระบุ	28.8	11.5	-	7.0	0.2	-	0.2	1.9	2.8	2.8	-	-	Available		
ไม่ระบุ	5,323.6	851.5	4.5	1,643.0	9.3	8.0	101.2	985.6	82.2	584.7	23.1	80.4	Not available		
มีงานประจำเต็มไทม์	14.2	5.0	0.2	2.6	1.6	0.1	0.2	1.6	2.4	2.4	-	-	With job not work		
ไม่ระบุ	2.4	0.7	-	-	-	-	-	-	-	-	-	-	Available		
1-9 ชั่วโมง	11.8	4.3	0.2	2.6	0.2	0.1	0.2	1.6	1.6	2.0	-	-	Not available		
หญิง	6.9	2.4	-	2.5	0.8	-	-	0.8	-	0.4	-	-	1-9 hours		
ไม่ระบุ	0.3	0.1	-	0.3	-	-	-	0.1	-	-	-	-	Available		
10-19 ชั่วโมง	6.6	2.3	-	2.5	0.7	-	-	0.7	-	0.4	-	-	Not available		
ไม่ระบุ	42.7	23.4	0.2	5.4	6.1	-	1.1	6.1	2.8	2.8	-	-	10-19 hours		
หญิง	3.1	1.5	-	0.7	0.2	-	0.2	0.2	-	0.1	-	-	Available		
ไม่ระบุ	39.6	22.0	0.2	4.7	0.8	-	0.8	6.1	2.7	2.7	-	-	Not available		
20-29 ชั่วโมง	167.5	111.7	0.2	10.4	0.1	-	1.6	14.5	2.6	13.7	-	-	20-29 hours		
หญิง	4.2	3.5	-	-	-	-	-	0.2	-	-	-	-	Available		
ไม่ระบุ	163.4	108.2	0.1	10.4	0.1	-	1.6	14.3	2.6	13.7	-	-	Not available		
30-34 ชั่วโมง	145.9	86.5	0.5	15.0	0.5	0.2	1.2	16.7	1.1	11.5	-	-	30-34 hours		
หญิง	1.8	1.7	-	-	-	-	-	-	-	0.1	-	-	Available		
ไม่ระบุ	144.1	84.9	0.5	15.0	0.5	0.2	1.2	16.7	1.1	11.4	-	-	Not available		
35-39 ชั่วโมง	547.8	163.6	-	33.4	1.7	1.2	3.4	50.8	4.9	33.1	1.8	11.5	35-39 hours		
หญิง	2.7	1.0	-	0.7	0.6	-	-	0.6	-	-	-	-	Available		
ไม่ระบุ	545.2	162.6	-	32.8	1.7	1.2	3.4	50.2	4.9	33.1	1.8	11.5	Not available		
40-49 ชั่วโมง	3,001.9	351.6	3.6	1,055.9	6.6	6.0	80.1	499.4	58.4	318.4	19.4	62.7	40-49 hours		
หญิง	12.5	2.9	-	4.0	0.6	-	1.1	1.1	-	1.9	-	-	Available		
ไม่ระบุ	2,989.4	348.7	3.6	1,052.0	6.6	6.0	80.1	498.2	58.4	316.5	19.4	62.7	Not available		
50 ชั่วโมงขึ้นไป	1,425.5	118.6	0.0	524.8	0.5	0.6	13.9	397.6	15.2	205.1	1.9	5.1	50 hours and over		
หญิง	2.0	-	-	1.6	-	-	-	-	-	0.2	-	-	Available		
ไม่ระบุ	1,423.5	118.6	0.0	523.1	0.5	0.6	13.9	397.6	15.2	204.9	1.9	5.1	Not available		

หน่วยนับ : In Thousands

ตารางที่ 10 จำนวนผู้จ้างทำ งานตามอุตสาหกรรม จำนวนชั่วโมงทำงานต่อสัปดาห์ กรณีงานพิเศษและต้องทำงานเพิ่มขึ้น และเพศ ภาคกลาง (ต่อ)
 TABLE 10 EMPLOYED PERSONS BY INDUSTRY, HOURS WORKED PER WEEK, AVAILABILITY FOR ADDITIONAL WORK AND SEX, CENTRAL REGION (Contd.)

จำนวนผู้จ้างทำ งานและ การจ้างพิเศษ และต้องทำงานเพิ่มขึ้น	อุตสาหกรรม (ต่อ) Industry (Contd.)										กิจกรรม อสังหาริมทรัพย์ Real estate activities	กิจกรรมทางอาชีพ วิทยาศาสตร์ Professional/scientific technical activities	การบริหารงาน ราชการ Public admin- istration defence	การศึกษา Education	กิจกรรมด้านสุขภาพ และสังคม Health and social work	ศิลปะ ความบันเทิง และนันทนาการ Art, entertainment	บริการด้านอื่นๆ Other service	งานในครัวเรือน Activities of household	กิจกรรมนอก อาณาเขต Extra- territorial	ไม่รู้ Unknown	HOURS WORKED, SEX AND AVAILABILITY FOR ADDITIONAL WORK
	22.5	42.9	114.8	271.7	96.3	48.3	52.4	109.0	6.9	0.4											
ทั้งหมด	-	0.2	-	0.2	-	0.6	-	0.2	0.2	96.3	48.3	52.4	109.0	6.9	0.4	9.9	0.4	9.9	MALE		
มีงานประจำ	22.5	42.9	114.8	271.7	96.3	48.3	52.4	109.0	6.9	0.4	9.9	52.4	109.0	6.9	0.4	9.9	0.4	9.9	MALE		
ไม่มีงานประจำ	-	0.2	-	0.2	-	0.6	-	0.2	0.2	-	-	-	-	-	-	-	-	-	Not available		
1-9 ชั่วโมง	0.1	42.7	0.5	271.5	96.3	48.1	51.8	104.9	0.1	-	-	-	-	-	-	-	-	-	Not available		
10-19 ชั่วโมง	-	-	-	-	-	-	-	-	-	-	-	-	-	-	-	-	-	-	Available		
20-29 ชั่วโมง	-	-	-	-	-	-	-	-	-	-	-	-	-	-	-	-	-	-	Available		
30-34 ชั่วโมง	-	-	-	-	-	-	-	-	-	-	-	-	-	-	-	-	-	-	Available		
35-39 ชั่วโมง	-	-	-	-	-	-	-	-	-	-	-	-	-	-	-	-	-	-	Available		
40-49 ชั่วโมง	-	-	-	-	-	-	-	-	-	-	-	-	-	-	-	-	-	-	Available		
50 ชั่วโมงขึ้นไป	-	-	-	-	-	-	-	-	-	-	-	-	-	-	-	-	-	-	Available		
ทั้งหมด	37.7	34.7	77.0	189.7	210.4	155.2	45.3	154.2	42.5	-	-	45.3	154.2	42.5	-	-	-	-	8.9	FEMALE	
มีงานประจำ	37.7	34.7	77.0	189.7	210.4	155.2	45.3	154.2	42.5	-	-	45.3	154.2	42.5	-	-	-	-	8.9	FEMALE	
ไม่มีงานประจำ	-	-	-	-	-	-	-	-	-	-	-	-	-	-	-	-	-	-	-	Not available	
1-9 ชั่วโมง	0.2	34.5	1.0	189.5	209.9	154.9	44.4	152.7	41.6	-	-	44.4	152.7	41.6	-	-	-	-	8.9	Not available	
10-19 ชั่วโมง	-	-	-	-	-	-	-	-	-	-	-	-	-	-	-	-	-	-	-	Not available	
20-29 ชั่วโมง	-	-	-	-	-	-	-	-	-	-	-	-	-	-	-	-	-	-	-	Not available	
30-34 ชั่วโมง	-	-	-	-	-	-	-	-	-	-	-	-	-	-	-	-	-	-	-	Not available	
35-39 ชั่วโมง	-	-	-	-	-	-	-	-	-	-	-	-	-	-	-	-	-	-	-	Not available	
40-49 ชั่วโมง	-	-	-	-	-	-	-	-	-	-	-	-	-	-	-	-	-	-	-	Not available	
50 ชั่วโมงขึ้นไป	-	-	-	-	-	-	-	-	-	-	-	-	-	-	-	-	-	-	-	Not available	

ตารางที่ 10 จำนวนผู้จ้างงาน จำนวนคนอุตสาหกรรม จำนวนชั่วโมงทำงานต่อสัปดาห์ การมีค่าเฉลี่ยและข้อมูลทางด้านอื่น ๆ และเขตภาคกลาง ภาคกลาง (ต่อ)

TABLE 10 EMPLOYED PERSONS BY INDUSTRY, HOURS WORKED PER WEEK, AVAILABILITY FOR ADDITIONAL WORK, SEX AND AREA, CENTRAL REGION (Contd.)

หน่วยนับเป็น : in Thousands

จำนวนชั่วโมงทำงาน เพศ และ การมีค่าเฉลี่ยของ และข้อมูลทางด้านอื่น ๆ	เขตภาคกลาง MUNICIPAL AREA										ข้อมูลการ และการสื่อสาร Information and communication	TOTAL (MALE)
	รวม Total	เกษตรกรรม การปลูก และสวน Agriculture	การทำ เหมืองแร่ และเหมืองหิน Mining	การผลิต Manufacturing	ไฟฟ้า ก๊าซ และประปา Electricity	การจำหน่าย น้ำดื่ม น้ำเย็น และของเสีย Water supply sewage, waste	การก่อสร้าง Construction	อุตสาหกรรม การขนส่ง การเก็บของ Transport, storage	การขนส่ง และ การสื่อสาร Transportation and storage	ที่พักและ บริการด้านอาหาร Accommodation and food service		
2,834.3	263.8	7.5	913.9	19.5	5.2	234.2	519.2	195.2	199.5	18.7	48.1	48.1
14.7	4.4	-	1.0	-	0.1	3.9	1.4	0.1	0.1	-	-	Available
2,819.6	259.5	7.5	912.9	19.5	5.1	230.3	517.9	195.1	199.4	18.7	48.1	Not available
8.5	5.2	-	1.0	-	0.9	0.9	0.3	0.5	0.1	-	-	With job not work
1.5	0.5	-	0.3	-	-	0.6	-	0.1	-	-	-	Available
7.0	4.7	-	0.7	-	-	0.3	0.3	0.3	0.1	-	-	Not available
1.8	0.6	-	-	-	-	-	-	0.1	-	-	-	Not available
0.5	0.4	-	-	-	-	-	-	-	-	-	-	1-9 hours
1.3	0.2	-	-	-	-	-	-	-	-	-	-	Available
16.5	7.2	-	0.8	-	-	1.0	2.0	0.9	0.2	-	-	Not available
1.1	0.6	-	-	-	-	0.3	-	-	-	-	-	10-19 hours
15.4	6.6	-	0.8	-	-	0.6	2.0	0.9	0.2	-	-	Available
42.4	22.7	-	1.0	-	0.1	3.2	7.4	1.5	2.8	-	-	Not available
3.5	1.7	-	-	-	0.1	1.3	0.1	-	0.1	-	-	20-29 hours
38.8	21.0	-	1.0	-	-	1.9	7.3	1.5	2.7	-	-	Not available
48.7	18.5	-	4.8	-	-	4.3	7.7	3.1	2.9	-	-	30-34 hours
2.1	0.2	-	0.4	-	-	0.8	-	-	-	-	-	Available
46.6	18.3	-	4.4	-	-	3.5	7.7	3.1	2.9	-	-	Not available
200.2	44.0	0.2	9.9	4.0	1.8	4.7	18.7	5.4	8.0	0.9	-	35-39 hours
0.5	0.2	-	-	-	-	-	0.2	-	-	-	-	Available
199.7	43.8	0.2	9.9	4.0	1.8	4.7	18.6	5.4	8.0	0.9	-	Not available
1,688.5	119.1	6.5	561.4	14.1	3.0	190.3	395.2	105.1	111.9	15.1	-	40-49 hours
5.3	0.9	-	0.4	-	-	0.8	0.9	-	-	-	-	Available
1,683.3	118.2	6.5	561.1	14.1	3.0	189.5	394.3	105.1	111.9	15.1	-	Not available
827.8	46.6	0.9	335.0	1.4	0.3	29.9	177.1	78.6	73.6	2.4	-	50 hours and over
0.2	-	-	-	-	-	-	0.2	-	-	-	-	Available
827.6	46.6	0.9	335.0	1.4	0.3	29.9	177.0	78.6	73.6	2.4	-	Not available

ตารางที่ 10 จำนวนผู้จ้างงาน จำนวนคนอุตสาหกรรม จำนวนชั่วโมงทำงานต่อสัปดาห์ การมีค่าที่พักและอาหารที่ทำงานเพิ่มขึ้น เขต และเขตภาคกลาง ภาคกลาง (ต่อ)

TABLE 10 EMPLOYED PERSONS BY INDUSTRY, HOURS WORKED PER WEEK, AVAILABILITY FOR ADDITIONAL WORK, SEX AND AREA, CENTRAL REGION (Contd.)

หน่วยนับเป็น : in Thousands

จำนวนชั่วโมงทำงาน เพศ และ การมีค่าที่พักและ อาหารที่ทำงานเพิ่มขึ้น	เขตภาคกลาง MUNICIPAL AREA										รวม	อุตสาหกรรม การปลูก และสวน	การทำ เหมืองแร่ และเหมืองหิน	ไฟฟ้า ก๊าซ น้ำประปา	การให้ที่พัก น้ำประปา	การก่อสร้าง และ ขยะ	อุตสาหกรรม การก่อสร้าง การขนส่ง การขนส่ง การขนส่ง	การขนส่ง และ การขนส่ง	ที่พักและ บริการอาหาร และที่พัก	ข้อมูลข่าวสาร และการสื่อสาร	บริการ การเงิน	TOTAL (FEMALE)
	Total	2,523.1	177.5	2.3	791.0	4.8	4.1	47.9	512.8	51.1												
มี	10.2	4.0	-	1.6	-	-	0.2	0.8	-	-	1.9	-	-	-	-	-	-	-	-	-	-	Available
ไม่มี	2,512.9	173.5	2.3	789.4	4.8	4.1	47.6	512.0	51.1	359.6	16.5	49.4	49.4	-	-	-	-	-	-	-	-	Not available
มีค่าที่พักและอาหารที่ทำงานเพิ่มขึ้น	7.1	1.5	-	2.2	-	0.1	0.2	0.6	-	-	1.6	-	-	-	-	-	-	-	-	-	-	With job not work
มี	1.3	0.7	-	-	-	-	-	-	-	-	-	-	-	-	-	-	-	-	-	-	-	Available
ไม่มี	5.9	0.9	-	2.2	-	0.1	0.2	0.6	-	-	1.2	-	-	-	-	-	-	-	-	-	-	Not available
1-9 ชั่วโมง	2.5	0.6	-	1.4	-	-	-	-	-	-	-	-	-	-	-	-	-	-	-	-	-	1-9 hours
มี	-	-	-	-	-	-	-	-	-	-	-	-	-	-	-	-	-	-	-	-	-	Available
ไม่มี	2.5	0.6	-	1.4	-	-	-	-	-	-	-	-	-	-	-	-	-	-	-	-	-	Not available
10-19 ชั่วโมง	14.2	4.6	-	1.9	-	-	0.5	4.9	-	-	0.9	-	-	-	-	-	-	-	-	-	-	10-19 hours
มี	1.2	0.4	-	0.4	-	-	0.2	-	-	-	-	-	-	-	-	-	-	-	-	-	-	Available
ไม่มี	13.0	4.3	-	1.4	-	-	0.2	4.9	-	-	0.9	-	-	-	-	-	-	-	-	-	-	Not available
20-29 ชั่วโมง	45.7	21.8	-	4.0	0.1	-	0.1	6.8	1.1	-	5.2	0.1	-	-	-	-	-	-	-	-	0.1	20-29 hours
มี	1.3	1.1	-	-	-	-	-	-	-	-	-	-	-	-	-	-	-	-	-	-	-	Available
ไม่มี	44.3	20.7	-	4.0	0.1	-	0.1	6.8	1.1	-	5.2	0.1	-	-	-	-	-	-	-	-	0.1	Not available
30-34 ชั่วโมง	41.0	17.3	-	5.8	-	-	0.2	6.8	0.8	-	6.1	-	-	-	-	-	-	-	-	-	0.2	30-34 hours
มี	0.7	0.6	-	-	-	-	-	-	-	-	-	-	-	-	-	-	-	-	-	-	-	Available
ไม่มี	40.3	16.7	-	5.8	-	-	0.2	6.8	0.8	-	6.1	-	-	-	-	-	-	-	-	-	0.2	Not available
35-39 ชั่วโมง	207.1	37.5	-	14.7	0.2	0.7	0.2	20.4	1.0	-	14.1	1.5	-	-	-	-	-	-	-	-	7.6	35-39 hours
มี	0.9	0.5	-	-	-	-	-	0.1	-	-	-	-	-	-	-	-	-	-	-	-	-	Available
ไม่มี	206.3	37.0	-	14.7	0.2	0.7	0.2	20.3	1.0	-	14.1	1.5	-	-	-	-	-	-	-	-	7.6	Not available
40-49 ชั่วโมง	1,451.8	69.8	2.3	497.0	4.0	3.0	40.7	247.0	38.2	-	200.3	13.4	-	-	-	-	-	-	-	-	39.3	40-49 hours
มี	4.7	0.8	-	1.2	-	-	-	0.7	-	-	1.3	-	-	-	-	-	-	-	-	-	-	Available
ไม่มี	1,447.2	69.0	2.3	495.8	4.0	3.0	40.7	246.3	38.2	-	199.0	13.4	-	-	-	-	-	-	-	-	39.3	Not available
50 ชั่วโมงขึ้นไป	753.7	24.3	0.0	264.1	0.5	0.2	6.0	226.3	10.1	-	133.4	1.6	-	-	-	-	-	-	-	-	2.3	50 hours and over
มี	0.2	-	-	-	-	-	-	-	-	-	0.2	-	-	-	-	-	-	-	-	-	-	Available
ไม่มี	753.5	24.3	0.0	264.1	0.5	0.2	6.0	226.3	10.1	-	133.2	1.6	-	-	-	-	-	-	-	-	2.3	Not available

ตารางที่ 10 จำนวนผู้จ้างทำ งานในภาคอุตสาหกรรม จำนวนชั่วโมงทำงานต่อสัปดาห์ การมีเวลาว่างและข้อจำกัดการทำงานในพื้นที่ และเขตการปกครอง ภาคกลาง (ต่อ)

TABLE 10 EMPLOYED PERSONS BY INDUSTRY, HOURS WORKED PER WEEK, AVAILABILITY FOR ADDITIONAL WORK, SEX AND AREA, CENTRAL REGION (Contd.)

กรุงเทพมหานคร MUNICIPAL AREA

ไตรมาสที่ 3/2559 : Quarter 3/2016

หน่วยนับพัน : in thousands

กิจกรรมการจ้างและการรับจ้าง Financial Intermediation ยศรวม (ชาย) มี ไม่มี	กิจกรรม อสังหาริมทรัพย์ Real estate activities	กิจกรรมทางวิชาชีพ และเทคนิค Professional/scientific technical activities	การบริหารงาน และสนับสนุน Administrative and support service activities	การบริหารราชการ ส่วนกลาง Public administration	การศึกษา Education	อุตสาหกรรมสุขภาพ และสังคมศาสตร์ Health and social work	ศิลปะ ความบันเทิง และนันทนาการ Art, entertainment	บริการอื่น Other service	งานในครัวเรือน ในชุมชน Activities of household	กิจกรรมต่าง จังหวัด Extra-territorial	ไม่รู้ Unknown	TOTAL (MALE)	HOURS WORKED, SEX AND AVAILABILITY FOR ADDITIONAL WORK
มี	12.5	27.6	69.1	129.8	48.5	32.1	28.2	53.0	1.5	0.4	6.7	6.7	Available
ไม่มี	12.5	27.6	69.1	129.8	48.5	32.1	28.2	53.0	1.5	0.4	6.7	6.7	Not available
มี	0.1	-	0.4	0.1	-	-	-	0.0	-	-	-	-	With job not work
ไม่มี	0.1	-	0.4	0.1	-	-	-	-	-	-	-	-	Available
มี	-	-	-	-	-	-	-	-	-	-	-	-	Not available
ไม่มี	-	-	-	-	-	-	-	-	-	-	-	-	Available
มี	-	-	-	-	-	-	-	-	-	-	-	-	Not available
ไม่มี	-	-	-	-	-	-	-	-	-	-	-	-	Available
มี	-	-	2.1	0.4	-	-	1.0	0.5	-	-	-	-	Not available
ไม่มี	-	-	-	-	-	-	0.1	0.1	-	-	-	-	Available
มี	-	0.5	2.1	0.4	-	-	0.9	0.4	-	-	-	-	Not available
ไม่มี	-	0.2	0.4	0.2	0.5	0.2	0.6	0.9	0.2	-	-	-	Not available
มี	-	-	-	-	-	-	-	-	-	-	-	-	Available
ไม่มี	-	-	-	-	-	-	-	-	-	-	-	-	Not available
มี	-	0.5	0.2	0.4	0.3	0.4	2.0	2.8	-	-	-	-	Not available
ไม่มี	-	-	-	-	-	-	-	0.7	-	-	-	-	Available
มี	-	-	0.2	0.4	0.3	0.4	2.0	2.1	-	-	-	-	Not available
ไม่มี	-	1.7	0.4	59.6	18.4	6.1	4.7	2.2	0.1	-	-	-	Not available
มี	-	-	-	-	-	-	-	-	-	-	-	-	Available
ไม่มี	-	1.7	0.4	59.6	18.4	6.1	4.7	2.0	0.1	-	-	-	Not available
มี	-	23.1	26.5	62.2	27.8	19.5	11.9	33.9	0.7	-	-	-	Not available
ไม่มี	-	-	-	-	-	-	0.2	2.0	-	-	-	-	Available
มี	-	23.1	26.5	62.2	27.8	19.5	11.7	31.8	0.7	-	-	-	Not available
ไม่มี	-	1.7	39.1	7.1	1.5	5.9	8.1	12.6	0.6	-	-	-	Not available
มี	-	-	-	-	-	-	-	-	-	-	-	-	Available
ไม่มี	-	1.7	39.1	7.1	1.5	5.9	8.1	12.6	0.6	-	-	-	Not available

ตารางที่ 10 จำนวนผู้จ้างงาน จำนวนชั่วโมงทำงานต่อสัปดาห์ การมีงานอดิเรกและต้องทำงานเพิ่มขึ้น พืช และเขตการปกครอง ภาคกลาง (ต่อ)

ไตรมาสที่ 3/2559 - Quarter 3/2016	เมืองนนทบุรี NON-MUNICIPAL AREA												รวม	อุตสาหกรรม และป่าไม้ Agriculture	เหมืองแร่ และเหมือง Mining	การก่อสร้าง Manufacturing	ไฟฟ้า ก๊าซ และประปา Electricity	การจัดหา น้ำดื่ม และเศษ Water supply sewage, waste	อุตสาหกรรม การก่อสร้าง Construction	การขนส่ง การขนส่ง Transportation and storage	ที่พักและ บริการอาหาร Accommodation and food service	ข้อมูลข่าวสาร และการสื่อสาร Information and communication	บริการการเงินและ การประกันภัย Financial intermediation	HOURS WORKED, SEX AND AVAILABILITY FOR ADDITIONAL WORK	TOTAL (MALE)
	จำนวนผู้จ้างงาน และชั่วโมงทำงานเพิ่มขึ้น	Total	จำนวนผู้จ้างงาน และชั่วโมงทำงานเพิ่มขึ้น	จำนวนผู้จ้างงาน และชั่วโมงทำงานเพิ่มขึ้น	จำนวนผู้จ้างงาน และชั่วโมงทำงานเพิ่มขึ้น	จำนวนผู้จ้างงาน และชั่วโมงทำงานเพิ่มขึ้น	จำนวนผู้จ้างงาน และชั่วโมงทำงานเพิ่มขึ้น	จำนวนผู้จ้างงาน และชั่วโมงทำงานเพิ่มขึ้น	จำนวนผู้จ้างงาน และชั่วโมงทำงานเพิ่มขึ้น	จำนวนผู้จ้างงาน และชั่วโมงทำงานเพิ่มขึ้น	จำนวนผู้จ้างงาน และชั่วโมงทำงานเพิ่มขึ้น	จำนวนผู้จ้างงาน และชั่วโมงทำงานเพิ่มขึ้น													
ไตรมาสที่ 3/2559 - Quarter 3/2016	3,446.6	986.4	8.3	936.4	22.9	10.4	328.4	462.0	182.2	114.9	7.9	21.0	21.0	Available											
มี	24.1	9.8	-	4.1	-	-	6.5	1.0	0.8	0.3	-	-	-	Available											
ไม่มี	3,422.6	976.7	8.3	932.2	22.9	10.4	322.0	461.0	181.4	114.6	7.9	21.0	21.0	Not available											
มีจำนวนผู้จ้างงานเพิ่มขึ้น	14.9	7.5	0.4	0.9	-	-	3.0	1.8	0.7	0.2	-	-	-	With job not work											
มี	0.9	0.5	-	-	-	-	0.2	-	0.2	-	-	-	-	Available											
ไม่มี	14.0	6.9	0.4	0.9	-	-	2.8	1.8	0.5	0.2	-	-	-	Not available											
1-9 ชั่วโมง	2.5	1.3	-	0.2	-	-	0.2	0.3	-	-	-	-	-	1-9 hours											
มี	0.1	0.1	-	-	-	-	-	-	-	-	-	-	-	Available											
ไม่มี	2.4	1.3	-	0.2	-	-	0.2	0.3	-	-	-	-	-	Not available											
10-19 ชั่วโมง	30.9	17.8	0.2	0.9	-	0.2	6.0	1.7	1.0	0.4	-	-	-	10-19 hours											
มี	3.2	1.0	-	-	-	-	1.0	0.6	-	-	-	-	-	Available											
ไม่มี	27.7	16.8	0.2	0.9	-	0.2	4.9	1.1	1.0	0.4	-	-	-	Not available											
20-29 ชั่วโมง	126.0	93.9	0.8	3.1	-	-	8.8	7.1	0.7	2.6	-	-	-	20-29 hours											
มี	4.3	1.8	-	-	-	-	2.4	-	-	-	-	-	-	Available											
ไม่มี	121.7	92.1	0.8	3.1	-	-	6.3	7.1	0.7	2.6	-	-	-	Not available											
30-34 ชั่วโมง	116.2	73.8	0.6	6.0	-	-	13.1	7.7	3.4	3.4	-	-	-	30-34 hours											
มี	6.0	3.0	-	-	-	-	2.5	-	-	0.3	-	-	-	Available											
ไม่มี	110.1	70.8	0.6	6.0	-	-	10.6	7.7	3.4	3.1	-	-	-	Not available											
35-39 ชั่วโมง	365.6	182.7	-	9.8	7.6	3.2	12.5	29.7	13.1	7.7	0.7	1.5	-	35-39 hours											
มี	1.6	1.1	-	-	-	-	-	-	-	-	-	-	-	Available											
ไม่มี	364.0	181.7	-	9.8	7.6	3.2	12.5	29.7	13.1	7.7	0.7	1.5	-	Not available											
40-49 ชั่วโมง	1,953.5	409.1	4.5	698.5	14.2	6.0	231.4	275.2	94.6	65.7	7.3	17.4	-	40-49 hours											
มี	7.4	1.7	-	4.1	-	-	0.4	0.4	0.6	-	-	-	-	Available											
ไม่มี	1,946.2	407.4	4.5	694.4	14.2	6.0	231.0	274.8	94.0	65.7	7.3	17.4	-	Not available											
50 ชั่วโมงขึ้นไป	837.1	160.4	1.8	307.0	1.1	1.1	53.5	138.6	68.7	34.8	-	-	-	50 hours and over											
มี	0.6	0.6	-	-	-	-	-	-	-	-	-	-	-	Available											
ไม่มี	836.4	159.8	1.8	307.0	1.1	1.1	53.5	138.6	68.7	34.8	-	-	-	Not available											

หน่วยนับพัน - In Thousands

ตารางที่ 11 จำนวนผู้มีงานทำ จำนวนตามสถานภาพการทำงาน จำนวนชั่วโมงทำงานต่อสัปดาห์ การมีเวลาเหลือพอและต้องการทำงานเพิ่มขึ้น ภาคกลาง
 TABLE 11 EMPLOYED PERSONS BY WORK STATUS, HOURS WORKED PER WEEK, AVAILABILITY FOR ADDITIONAL WORK, CENTRAL REGION

ไตรมาสที่ 3/2559 : Quarter 3/2016

หน่วยเป็นพัน : In Thousands

จำนวนชั่วโมงทำงาน และ การมีเวลาเหลือพอ และต้องการทำงานเพิ่มขึ้น	สถานภาพการทำงาน Work Status							รวม	HOURS WORKED, AND AVAILABILITY FOR ADDITIONAL WORK
	นายจ้าง Employer	ลูกจ้างรัฐบาล Government Employee	ลูกจ้างเอกชน Private Employee	ทำงานส่วนตัว Own Account Worker	ช่วยธุรกิจ ครอบครัว Unpaid Family Worker	การรวมกลุ่ม Members of Producers' Cooperatives	TOTAL		
ยอดรวม	11,633.3	1,017.3	6,024.9	2,818.0	1,445.3	5.0	5.0	5.0	Available
มี	67.6	1.1	48.3	13.5	4.1	-	-	-	Not available
ไม่มี	11,565.7	1,016.2	5,976.6	2,804.5	1,441.2	5.0	5.0	5.0	With job not work
มีงานประจำแต่ไม่ได้ทำงาน	37.6	0.8	16.8	18.1	0.1	-	-	-	Available
มี	4.7	-	3.3	1.2	-	-	-	-	Not available
ไม่มี	32.8	0.8	13.5	16.9	0.1	-	-	-	1-9 hours
1-9 ชั่วโมง	11.1	0.5	5.2	4.0	1.4	-	-	-	Available
มี	0.9	-	0.7	0.1	0.1	-	-	-	Not available
ไม่มี	10.3	0.5	4.5	3.9	1.3	-	-	-	10-19 hours
10-19 ชั่วโมง	90.1	1.1	24.9	38.6	23.0	-	-	-	Available
มี	7.4	-	5.0	2.2	0.2	-	-	-	Not available
ไม่มี	82.8	1.1	19.9	36.5	22.8	-	-	-	20-29 hours
20-29 ชั่วโมง	335.9	4.6	71.7	146.3	102.5	0.3	0.3	0.3	Available
มี	12.0	0.1	7.3	3.1	1.3	-	-	-	Not available
ไม่มี	323.9	4.5	64.4	143.2	101.2	0.3	0.3	0.3	30-34 hours
30-34 ชั่วโมง	310.8	4.6	85.0	119.6	94.8	0.6	0.6	0.6	Available
มี	9.9	-	8.7	0.5	0.8	-	-	-	Not available
ไม่มี	300.8	4.6	76.2	119.1	94.0	0.6	0.6	0.6	35-39 hours
35-39 ชั่วโมง	1,113.6	446.4	113.1	324.5	209.7	0.3	0.3	0.3	Available
มี	4.8	0.7	2.9	1.0	0.2	-	-	-	Not available
ไม่มี	1,108.8	445.7	110.2	323.4	209.6	0.3	0.3	0.3	40-49 hours
40-49 ชั่วโมง	6,643.9	492.9	4,189.7	1,174.0	589.1	3.3	3.3	3.3	Available
มี	25.1	0.4	18.4	5.3	1.1	-	-	-	Not available
ไม่มี	6,618.9	492.5	4,171.3	1,168.7	588.0	3.3	3.3	3.3	50 hours and over
50 ชั่วโมงขึ้นไป	3,090.3	66.4	1,518.5	993.0	424.9	0.6	0.6	0.6	Available
มี	2.8	-	2.0	0.2	0.6	-	-	-	Not available
ไม่มี	3,087.5	66.4	1,516.6	992.8	424.3	0.6	0.6	0.6	Not available

ตารางที่ 11 จำนวนผู้จ้างทำ งานตามสถานภาพการทำงาน จำนวนชั่วโมงทำงานต่อสัปดาห์ การมีสถานถือพลและชื่อการทำงานเพศ และเพศ ภาคกลาง
 TABLE 11 EMPLOYED PERSONS BY WORK STATUS, HOURS WORKED PER WEEK, AVAILABILITY FOR ADDITIONAL WORK AND SEX, CENTRAL REGION

ไตรมาสที่ 3/2559 : Quarter 3/2016

หน่วยเป็นพัน : In Thousands

จำนวนชั่วโมงทำงาน เพศ และ การมีสถานถือพล และต้องการทำงานเพิ่มขึ้น	สถานภาพการทำงาน Work Status										HOURS WORKED, SEX AND AVAILABILITY FOR ADDITIONAL WORK
	รวม	นายจ้าง	ลูกจ้างรัฐบาล	ลูกจ้างเอกชน	ทำงานส่วนตัว	ช่วยธุรกิจ ครอบครัว	การรวมกลุ่ม Producers'	HOURS WORKED, SEX AND AVAILABILITY FOR ADDITIONAL WORK	TOTAL (MALE)	TOTAL (FEMALE)	
	Total	Employer	Government Employee	Private Employee	Own Account Worker	Unpaid Family Worker	Members of Cooperatives				
ชาย	6,280.9	253.9	490.8	3,342.4	1,596.5	595.2	2.0	Available	2.0	Available	
มี	38.8	0.3	0.8	28.1	7.4	2.2	-	Not available	-	Not available	
ไม่มี	6,242.1	253.6	490.0	3,314.3	1,589.2	593.0	2.0	With job not work	-	With job not work	
มีงานประจำแต่ไม่ได้ทำงาน	23.4	0.8	0.1	10.7	11.8	-	-	Available	-	Available	
มี	2.4	-	-	1.3	1.1	-	-	Not available	-	Not available	
ไม่มี	21.0	0.8	0.1	9.4	10.7	-	-	1-9 hours	-	1-9 hours	
1-9 ชั่วโมง	4.3	-	0.4	2.3	1.1	0.5	-	Available	-	Available	
มี	0.6	-	-	0.6	-	-	-	Not available	-	Not available	
ไม่มี	3.7	-	0.4	1.7	1.1	0.5	-	10-19 hours	-	10-19 hours	
10-19 ชั่วโมง	47.4	0.8	0.7	14.7	20.3	10.9	-	Available	-	Available	
มี	4.3	-	-	2.9	1.2	0.2	-	Not available	-	Not available	
ไม่มี	43.1	0.8	0.7	11.8	19.1	10.7	-	20-29 hours	-	20-29 hours	
20-29 ชั่วโมง	168.4	6.9	2.3	40.0	80.9	38.3	-	Available	-	Available	
มี	7.9	0.3	0.1	4.5	2.5	0.5	-	Not available	-	Not available	
ไม่มี	160.5	6.6	2.2	35.5	78.4	37.8	-	30-34 hours	-	30-34 hours	
30-34 ชั่วโมง	164.8	4.4	1.7	52.7	67.2	38.3	0.5	Available	-	Available	
มี	8.1	-	-	7.0	0.4	0.7	-	Not available	-	Not available	
ไม่มี	156.7	4.4	1.7	45.7	66.8	37.6	0.5	35-39 hours	-	35-39 hours	
35-39 ชั่วโมง	565.8	15.8	208.7	51.5	203.7	85.8	0.2	Available	-	Available	
มี	2.1	-	0.5	0.8	0.6	0.2	-	Not available	-	Not available	
ไม่มี	563.7	15.8	208.2	50.7	203.1	85.7	0.2	40-49 hours	-	40-49 hours	
40-49 ชั่วโมง	3,642.1	161.3	241.8	2,295.8	693.7	248.5	1.0	Available	-	Available	
มี	12.6	-	0.2	10.9	1.5	-	-	Not available	-	Not available	
ไม่มี	3,629.4	161.3	241.6	2,284.9	692.2	248.5	1.0	50 hours and over	-	50 hours and over	
50 ชั่วโมงขึ้นไป	1,664.8	63.9	35.1	874.7	517.8	172.8	0.4	Available	-	Available	
มี	0.8	-	-	0.2	-	0.6	-	Not available	-	Not available	
ไม่มี	1,664.0	63.9	35.1	874.6	517.8	172.2	0.4	Not available	-	Not available	
หญิง	5,352.4	68.8	526.5	2,682.4	1,221.5	850.2	3.0	Available	-	Available	
มี	28.8	0.2	0.3	20.1	6.2	2.0	-	Not available	-	Not available	
ไม่มี	5,323.6	68.6	526.2	2,662.3	1,215.3	848.2	3.0	With job not work	-	With job not work	
มีงานประจำแต่ไม่ได้ทำงาน	14.2	0.9	0.7	6.1	6.3	0.1	-	Available	-	Available	
มี	2.4	-	-	2.0	0.2	-	-	Not available	-	Not available	
ไม่มี	11.8	0.7	0.7	4.1	6.2	0.1	-	1-9 hours	-	1-9 hours	
1-9 ชั่วโมง	6.9	0.1	0.1	2.9	2.9	0.9	-	Available	-	Available	
มี	0.3	-	-	0.1	0.1	0.1	-	Not available	-	Not available	
ไม่มี	6.6	0.1	0.1	2.8	2.8	0.8	-	10-19 hours	-	10-19 hours	
10-19 ชั่วโมง	42.7	1.7	0.4	10.3	18.3	12.0	-	Available	-	Available	
มี	3.1	-	-	2.1	0.9	-	-	Not available	-	Not available	
ไม่มี	39.6	1.7	0.4	8.2	17.3	12.0	-	20-29 hours	-	20-29 hours	
20-29 ชั่วโมง	167.5	3.7	2.4	31.6	65.4	64.1	0.3	Available	-	Available	
มี	4.2	-	-	2.8	0.6	0.8	-	Not available	-	Not available	
ไม่มี	163.4	3.7	2.4	28.8	64.8	63.3	0.3	30-34 hours	-	30-34 hours	
30-34 ชั่วโมง	145.9	1.9	2.9	32.2	52.4	56.4	0.2	Available	-	Available	
มี	1.8	-	-	1.7	0.0	0.1	-	Not available	-	Not available	
ไม่มี	144.1	1.9	2.9	30.5	52.3	56.4	0.2	35-39 hours	-	35-39 hours	
35-39 ชั่วโมง	547.8	3.8	237.7	61.6	120.7	123.9	0.1	Available	-	Available	
มี	2.7	-	0.2	2.1	0.4	-	-	Not available	-	Not available	
ไม่มี	545.2	3.8	237.5	59.5	120.3	123.9	0.1	40-49 hours	-	40-49 hours	
40-49 ชั่วโมง	3,001.9	33.8	251.1	1,893.9	480.3	340.6	2.3	Available	-	Available	
มี	12.5	-	0.2	7.5	3.8	1.1	-	Not available	-	Not available	
ไม่มี	2,989.4	33.8	251.0	1,886.4	476.5	339.6	2.3	50 hours and over	-	50 hours and over	
50 ชั่วโมงขึ้นไป	1,425.5	22.9	31.2	643.8	475.2	252.1	0.3	Available	-	Available	
มี	2.0	-	-	1.8	0.2	-	-	Not available	-	Not available	
ไม่มี	1,423.5	22.9	31.2	642.0	475.0	252.1	0.3	Not available	-	Not available	

ตารางที่ 11 จำนวนผู้ใช้งานทำ จำแนกตามสถานภาพการทำงาน จำนวนชั่วโมงทำงานต่อสัปดาห์ การมีเวลาเหลือพอและต้องการทำงานเพิ่มขึ้น เขต และเขตการปกครอง ภาคกลาง (ต่อ)

TABLE 11 EMPLOYED PERSONS BY WORK STATUS, HOURS WORKED PER WEEK, AVAILABILITY FOR ADDITIONAL WORK, SEX AND AREA, CENTRAL REGION (Contd.)

หน่วยเป็นพัน : In Thousands

จำนวนชั่วโมงทำงาน เพศ และ การมีเวลาเหลือพอ และต้องการทำงานเพิ่มขึ้น	รวม	สถานภาพการทำงาน Work Status						ช่วยธุรกิจ ครอบครัว Unpaid Family Worker	การรวมกลุ่ม Producers' Cooperatives	HOURS WORKED, SEX AND AVAILABILITY FOR ADDITIONAL WORK
		นายจ้าง Employer	ลูกจ้างรัฐบาล Government Employee	ลูกจ้างเอกชน Private Employee	ทำงานส่วนตัว Own Account Worker	Members of Producers' Cooperatives	TOTAL (MALE)			
ยอดรวม (ชาย)	2,834.3	131.9	242.2	1,588.1	637.5	232.7	1.9	1.9	Available	
มี	14.7	0.3	0.2	12.1	1.6	0.4	-	-	Not available	
ไม่มี	2,819.6	131.6	242.0	1,576.0	635.8	232.3	1.9	1.9	With job not work	
มีงานประจำแต่ไม่ได้ทำงาน	8.5	-	0.1	3.4	5.0	-	-	-	Available	
มี	1.5	-	-	0.9	0.5	-	-	-	Not available	
ไม่มี	7.0	-	0.1	2.5	4.5	-	-	-	1-9 hours	
1-9 ชั่วโมง	1.8	-	-	1.7	0.0	0.1	-	-	Available	
มี	0.5	-	-	0.5	-	-	-	-	Not available	
ไม่มี	1.3	-	-	1.1	0.0	0.1	-	-	10-19 hours	
10-19 ชั่วโมง	16.5	0.1	0.4	6.9	4.9	4.2	-	-	Available	
มี	1.1	-	-	0.9	0.2	-	-	-	Not available	
ไม่มี	15.4	0.1	0.4	5.9	4.8	4.2	-	-	20-29 hours	
20-29 ชั่วโมง	42.4	2.8	0.6	10.5	18.8	9.7	-	-	Available	
มี	3.5	0.3	-	2.4	0.6	0.3	-	-	Not available	
ไม่มี	38.8	2.5	0.6	8.1	18.3	9.4	-	-	30-34 hours	
30-34 ชั่วโมง	48.7	1.1	0.6	14.0	23.1	9.4	0.5	0.5	Available	
มี	2.1	-	-	1.9	0.2	-	-	-	Not available	
ไม่มี	46.6	1.1	0.6	12.2	23.0	9.4	0.5	0.5	35-39 hours	
35-39 ชั่วโมง	200.2	3.8	101.5	14.4	57.9	22.5	0.2	0.2	Available	
มี	0.5	-	-	0.4	-	0.2	-	-	Not available	
ไม่มี	199.7	3.8	101.5	14.0	57.9	22.3	0.2	0.2	40-49 hours	
40-49 ชั่วโมง	1,688.5	91.2	124.6	1,099.5	276.6	95.7	0.9	0.9	Available	
มี	5.3	-	0.2	4.9	0.2	-	-	-	Not available	
ไม่มี	1,683.3	91.2	124.4	1,094.6	276.5	95.7	0.9	0.9	50 hours and over	
50 ชั่วโมงขึ้นไป	827.8	32.9	14.5	437.8	251.0	91.2	0.4	0.4	Available	
มี	0.2	-	-	0.2	-	-	-	-	Not available	
ไม่มี	827.6	32.9	14.5	437.6	251.0	91.2	0.4	0.4	Not available	

ตารางที่ 11 จำนวนผู้มีงานทำ จำแนกตามสถานภาพการทำงาน จำนวนชั่วโมงทำงานต่อสัปดาห์ การมีเวลาเหลือพอและต้องการทำงานเพิ่มขึ้น เขต และเขตการปกครอง ภาคกลาง (ต่อ)

TABLE 11 EMPLOYED PERSONS BY WORK STATUS, HOURS WORKED PER WEEK, AVAILABILITY FOR ADDITIONAL WORK, SEX AND AREA, CENTRAL REGION (Contd.)

ไตรมาสที่ 3/2559 : Quarter 3/2016

ในเขตเทศบาล MUNICIPAL AREA

หน่วยเป็นพัน : In Thousands

จำนวนชั่วโมงทำงาน เพศ และ การมีเวลาเหลือพอ และต้องการทำงานเพิ่มขึ้น	รวม	สถานภาพการทำงาน Work Status						ช่วยเหลือ ครอบครัว Unpaid Family Worker	การรวมกลุ่ม Producers' Cooperatives	HOURS WORKED, SEX AND AVAILABILITY FOR ADDITIONAL WORK
		นายจ้าง Employer	ลูกจ้างรัฐบาล Government Employee	ลูกจ้างเอกชน Private Employee	ทำงานส่วนตัว Own Account Worker	ช่วยเหลือ ครอบครัว Unpaid Family Worker	การรวมกลุ่ม Producers' Cooperatives			
ยอดรวม (หญิง)	2,523.1	35.7	261.9	1,336.7	541.0	346.1	1.6	TOTAL (FEMALE)		
มี	10.2	0.2	-	6.4	2.7	0.8	-	Available		
ไม่มี	2,512.9	35.5	261.9	1,330.3	538.2	345.3	1.6	Not available		
มีงานประจำแต่ไม่ได้ทำงาน	7.1	0.9	0.6	3.2	2.3	0.1	-	With job not work		
มี	1.3	0.2	-	1.0	0.1	-	-	Available		
ไม่มี	5.9	0.7	0.6	2.3	2.2	0.1	-	Not available		
1-9 ชั่วโมง	2.5	-	0.1	0.3	1.9	0.2	-	1-9 hours		
มี	-	-	-	-	-	-	-	Available		
ไม่มี	2.5	-	0.1	0.3	1.9	0.2	-	Not available		
10-19 ชั่วโมง	14.2	0.9	-	4.1	6.3	3.0	-	10-19 hours		
มี	1.2	-	-	1.2	-	-	-	Available		
ไม่มี	13.0	0.9	-	2.9	6.3	3.0	-	Not available		
20-29 ชั่วโมง	45.7	0.8	1.1	9.8	17.5	16.6	-	20-29 hours		
มี	1.3	-	-	1.1	0.1	0.1	-	Available		
ไม่มี	44.3	0.8	1.1	8.7	17.4	16.4	-	Not available		
30-34 ชั่วโมง	41.0	0.5	0.7	8.8	14.9	15.9	0.2	30-34 hours		
มี	0.7	-	-	0.5	0.0	0.1	-	Available		
ไม่มี	40.3	0.5	0.7	8.3	14.9	15.9	0.2	Not available		
35-39 ชั่วโมง	207.1	0.8	110.0	15.7	42.2	38.4	0.1	35-39 hours		
มี	0.9	-	-	0.6	0.3	-	-	Available		
ไม่มี	206.3	0.8	110.0	15.1	41.9	38.4	0.1	Not available		
40-49 ชั่วโมง	1,451.8	15.6	128.1	954.4	217.8	134.6	1.4	40-49 hours		
มี	4.7	-	-	2.0	2.1	0.6	-	Available		
ไม่มี	1,447.2	15.6	128.1	952.5	215.7	134.0	1.4	Not available		
50 ชั่วโมงขึ้นไป	753.7	16.4	21.5	340.3	238.1	137.4	-	50 hours and over		
มี	0.2	-	-	-	0.2	-	-	Available		
ไม่มี	753.5	16.4	21.5	340.3	237.9	137.4	-	Not available		

ตารางที่ 11 จำนวนผู้ปฏิบัติงาน จำแนกตามสถานภาพการทำงาน จำนวนชั่วโมงทำงานต่อสัปดาห์ การมีเวลาเหลือพอและต้องการทำงานเพิ่มขึ้น เพศ และเขตการปกครอง ภาคกลาง (ต่อ)

TABLE 11 EMPLOYED PERSONS BY WORK STATUS, HOURS WORKED PER WEEK, AVAILABILITY FOR ADDITIONAL WORK, SEX AND AREA, CENTRAL REGION (Contd.)

หน่วยเป็นพัน : In Thousands

จำนวนชั่วโมงทำงาน เพศ และ การมีเวลาเหลือพอ และต้องการทำงานเพิ่มขึ้น	สถานภาพการทำงาน Work Status							การรวมกลุ่ม Members of Producers' Cooperatives	HOURS WORKED, SEX AND AVAILABILITY FOR ADDITIONAL WORK
	รวม Total	นายจ้าง Employer	ลูกจ้างรัฐบาล Government Employee	ลูกจ้างเอกชน Private Employee	ทำงานส่วนตัว Own Account Worker	ช่วยธุรกิจ ครอบครัว Unpaid Family Worker	0.1		
ยอดรวม (ชาย)	3,446.6	122.1	248.6	1,754.3	959.1	362.5	0.1	TOTAL (MALE)	
มี	24.1	-	0.6	16.0	5.7	1.8	-	Available	
ไม่มี	3,422.6	122.1	248.0	1,738.3	953.4	360.8	0.1	Not available	
มีงานประจำแต่ไม่ได้ทำงาน	14.9	0.8	-	7.3	6.8	-	-	With job not work	
มี	0.9	-	-	0.4	0.5	-	-	Available	
ไม่มี	14.0	0.8	-	6.9	6.2	-	-	Not available	
1-9 ชั่วโมง	2.5	-	0.4	0.6	1.0	0.4	-	1-9 hours	
มี	0.1	-	-	0.1	-	-	-	Available	
ไม่มี	2.4	-	0.4	0.5	1.0	0.4	-	Not available	
10-19 ชั่วโมง	30.9	0.7	0.3	7.8	15.4	6.7	-	10-19 hours	
มี	3.2	-	-	2.0	1.0	0.2	-	Available	
ไม่มี	27.7	0.7	0.3	5.9	14.4	6.5	-	Not available	
20-29 ชั่วโมง	126.0	4.1	1.7	29.6	62.1	28.6	-	20-29 hours	
มี	4.3	-	0.1	2.1	1.9	0.2	-	Available	
ไม่มี	121.7	4.1	1.6	27.4	60.1	28.4	-	Not available	
30-34 ชั่วโมง	116.2	3.4	1.2	38.7	44.1	28.9	-	30-34 hours	
มี	6.0	-	-	5.1	0.2	0.7	-	Available	
ไม่มี	110.1	3.4	1.2	33.6	43.8	28.3	-	Not available	
35-39 ชั่วโมง	365.6	12.1	107.3	37.1	145.8	63.4	-	35-39 hours	
มี	1.6	-	0.5	0.4	0.6	-	-	Available	
ไม่มี	364.0	12.1	106.7	36.7	145.2	63.4	-	Not available	
40-49 ชั่วโมง	1,953.5	70.0	117.1	1,196.3	417.1	152.8	0.1	40-49 hours	
มี	7.4	-	-	6.0	1.3	-	-	Available	
ไม่มี	1,946.2	70.0	117.1	1,190.3	415.8	152.8	0.1	Not available	
50 ชั่วโมงขึ้นไป	837.1	31.0	20.6	436.9	266.8	81.7	-	50 hours and over	
มี	0.6	-	-	-	-	0.6	-	Available	
ไม่มี	836.4	31.0	20.6	436.9	266.8	81.0	-	Not available	

ตารางที่ 11 จำนวนผู้ปฏิบัติงาน จำแนกตามสถานภาพการทำงาน จำนวนชั่วโมงทำงานต่อสัปดาห์ การมีเวลาเหลือพอและต้องการทำงานเพิ่มขึ้น เพศ และเขตการปกครอง ภาคกลาง (ต่อ)

TABLE 11 EMPLOYED PERSONS BY WORK STATUS, HOURS WORKED PER WEEK, AVAILABILITY FOR ADDITIONAL WORK, SEX AND AREA, CENTRAL REGION (Contd.)

หน่วยเป็นพัน : In Thousands

จำนวนชั่วโมงทำงาน เพศ และ การมีเวลาเหลือพอ และต้องการทำงานเพิ่มขึ้น	สถานภาพการทำงาน Work Status										การรวมกลุ่ม Members of Producers' Cooperatives	HOURS WORKED, SEX AND AVAILABILITY FOR ADDITIONAL WORK TOTAL (FEMALE)
	รวม	นายจ้าง Employer	ลูกจ้างรัฐบาล Government Employee	ลูกจ้างเอกชน Private Employee	ทำงานส่วนตัว Own Account Worker	ช่วยธุรกิจ ครอบครัว Unpaid Family Worker	การรวมกลุ่ม Members of Producers' Cooperatives					
ยอดรวม (หญิง)	2,829.4	33.1	264.6	1,345.7	680.5	504.1	1.4					
มี	18.7	-	0.3	13.7	3.5	1.2	-					Available
ไม่มี	2,810.7	33.1	264.3	1,332.0	677.1	502.9	1.4					Not available
มีงานประจำแต่ไม่ได้ทำงาน	7.1	-	0.2	2.9	4.0	-	-					With job not work
มี	1.1	-	-	1.0	0.1	-	-					Available
ไม่มี	6.0	-	0.2	1.9	3.9	-	-					Not available
1-9 ชั่วโมง	4.4	0.1	-	2.6	1.0	0.7	-					1-9 hours
มี	0.3	-	-	0.1	0.1	0.1	-					Available
ไม่มี	4.1	0.1	-	2.5	0.9	0.7	-					Not available
10-19 ชั่วโมง	28.5	0.9	0.4	6.2	11.9	9.1	-					10-19 hours
มี	1.9	-	-	0.9	0.9	-	-					Available
ไม่มี	26.6	0.9	0.4	5.3	11.0	9.1	-					Not available
20-29 ชั่วโมง	121.9	3.0	1.3	21.8	48.0	47.5	0.3					20-29 hours
มี	2.8	-	-	1.7	0.5	0.7	-					Available
ไม่มี	119.1	3.0	1.3	20.2	47.5	46.9	0.3					Not available
30-34 ชั่วโมง	105.0	1.4	2.2	23.4	37.4	40.5	-					30-34 hours
มี	1.2	-	-	1.2	-	-	-					Available
ไม่มี	103.8	1.4	2.2	22.2	37.4	40.5	-					Not available
35-39 ชั่วโมง	340.7	3.0	127.7	45.9	78.6	85.5	-					35-39 hours
มี	1.8	-	0.2	1.5	0.1	-	-					Available
ไม่มี	338.9	3.0	127.5	44.4	78.4	85.5	-					Not available
40-49 ชั่วโมง	1,550.1	18.2	123.1	939.4	262.5	206.0	0.9					40-49 hours
มี	7.8	-	0.2	5.5	1.7	0.5	-					Available
ไม่มี	1,542.3	18.2	122.9	934.0	260.8	205.6	0.9					Not available
50 ชั่วโมงขึ้นไป	671.8	6.5	9.8	303.5	237.2	114.7	0.3					50 hours and over
มี	1.8	-	-	1.8	-	-	-					Available
ไม่มี	670.0	6.5	9.8	301.7	237.2	114.7	0.3					Not available

ตารางที่ 12 จำนวนผู้มีงานทำ จำนวนตามกลุ่มอายุ จำนวนชั่วโมงทำงานต่อสัปดาห์ การมีเวลาเหลือพอและต้องการทำงานเพิ่มขึ้น ภาคกลาง

TABLE 12 EMPLOYED PERSONS BY AGE GROUP, HOURS WORKED PER WEEK, AVAILABILITY FOR ADDITIONAL WORK , CENTRAL REGION

ไตรมาสที่ 3/2559 : Quarter 3/2016

หน่วยเป็นพัน : In Thousands

จำนวนชั่วโมงทำงาน และ การมีเวลาเหลือพอ และต้องการทำงานเพิ่มขึ้น	รวม	กลุ่มอายุ Age Group							HOURS WORKED, AND AVAILABILITY FOR ADDITIONAL WORK	
		15-19	20-24	25-29	30-34	35-39	40-49	50-59		>= 60
ยอดรวม	11,633.3	220.8	931.4	1,457.3	1,512.7	1,600.3	2,896.2	2,063.4	951.3	TOTAL
มี	67.6	1.8	6.2	6.9	4.9	7.6	23.3	12.6	4.4	Available
ไม่มี	11,565.7	219.0	925.2	1,450.5	1,507.8	1,592.7	2,872.9	2,050.8	946.9	Not available
มีงานประจำงานที่ไม่ได้ทำงาน	37.6	0.6	2.2	4.0	2.0	3.0	7.1	8.3	10.6	With job not work
มี	4.7	-	-	-	0.1	-	2.3	1.5	0.9	Available
ไม่มี	32.8	0.6	2.2	4.0	1.8	3.0	4.7	6.8	9.7	Not available
1-9 ชั่วโมง	11.1	0.3	0.4	0.8	0.2	0.7	2.8	2.3	3.6	1-9 hours
มี	0.9	0.3	0.1	0.1	-	-	0.5	-	-	Available
ไม่มี	10.3	-	0.4	0.8	0.2	0.7	2.3	2.3	3.6	Not available
10-19 ชั่วโมง	90.1	4.7	7.0	7.5	6.1	6.2	18.4	22.1	18.2	10-19 hours
มี	7.4	0.2	1.1	0.3	0.7	0.3	2.7	1.4	0.9	Available
ไม่มี	82.8	4.5	6.0	7.2	5.5	5.9	15.8	20.8	17.3	Not available
20-29 ชั่วโมง	335.9	11.6	12.5	23.8	21.8	27.6	76.5	82.7	79.5	20-29 hours
มี	12.0	0.6	0.5	1.7	1.1	0.9	3.8	1.7	1.8	Available
ไม่มี	323.9	11.0	12.1	22.1	20.7	26.7	72.7	81.0	77.7	Not available
30-34 ชั่วโมง	310.8	11.0	17.6	26.8	23.9	24.0	75.9	75.4	56.1	30-34 hours
มี	9.9	0.6	1.7	1.8	1.5	0.6	1.4	2.2	0.2	Available
ไม่มี	300.8	10.4	16.0	25.0	22.4	23.4	74.5	73.2	55.9	Not available
35-39 ชั่วโมง	1,113.6	17.8	52.1	104.0	105.5	135.1	266.0	287.2	145.9	35-39 hours
มี	4.8	-	0.1	0.2	0.7	0.7	1.9	1.1	0.2	Available
ไม่มี	1,108.8	17.8	52.0	103.9	104.8	134.5	264.2	286.1	145.7	Not available
40-49 ชั่วโมง	6,643.9	138.0	578.2	895.4	934.5	952.4	1,678.2	1,090.8	376.6	40-49 hours
มี	25.1	-	2.9	2.9	0.7	3.1	10.4	4.8	0.4	Available
ไม่มี	6,618.9	138.0	575.4	892.6	933.8	949.3	1,667.8	1,086.0	376.2	Not available
50 ชั่วโมงขึ้นไป	3,090.3	36.9	261.3	395.1	418.9	451.4	771.4	494.6	260.8	50 hours and over
มี	2.8	0.1	-	-	0.2	2.2	0.3	-	-	Available
ไม่มี	3,087.5	36.8	261.3	395.1	418.7	449.2	771.0	494.6	260.8	Not available

ตารางที่ 12 จำนวนผู้จ้างงาน จำนวนคนกลุ่มอายุ จำนวนชั่วโมงทำงานต่อสัปดาห์ การมีสถานะเหลือและตั้งการทำงานเพิ่มขึ้น และเพศ ภาคกลาง
TABLE 12 EMPLOYED PERSONS BY AGE GROUP, HOURS WORKED PER WEEK, AVAILABILITY FOR ADDITIONAL WORK AND SEX, CENTRAL REGION

ประเภทและ การมีสถานะเหลือ และตั้งการทำงานเพิ่มขึ้น	รวม Total	กลุ่มอายุ Age Group										HOURS WORKED, SEX AND AVAILABILITY FOR ADDITIONAL WORK TOTAL(MALE)	
		In Thousands											
		15-19	20-24	25-29	30-34	35-39	40-49	50-59	>= 60				
ชาย	6,280.9	144.5	535.4	791.1	806.4	843.8	1,526.7	1,112.5	518.5	518.5	518.5	518.5	518.5
มี	38.8	3.3	3.5	5.6	7.4	4.0	11.1	7.4	2.5	2.5	2.5	2.5	2.5
ไม่	6,242.1	143.2	531.8	785.6	803.1	839.8	1,517.6	1,105.1	516.0	516.0	516.0	516.0	516.0
มีงานประจำแต่ไม่ทำงาน	23.4	0.6	1.4	2.4	0.5	1.9	3.9	4.6	8.0	8.0	8.0	8.0	8.0
มี	2.4	-	-	-	0.1	-	1.3	0.5	0.4	0.4	0.4	0.4	0.4
ไม่	21.0	0.6	1.4	2.4	0.4	1.9	2.6	4.1	7.6	7.6	7.6	7.6	7.6
1-9 ชั่วโมง	4.3	0.1	0.1	0.1	0.2	0.1	1.8	0.9	1.0	1.0	1.0	1.0	1.0
มี	0.6	0.1	0.1	-	-	-	0.4	-	-	-	-	-	-
ไม่	3.7	-	-	0.1	0.2	0.1	1.4	0.9	1.0	1.0	1.0	1.0	1.0
10-19 ชั่วโมง	47.4	3.7	5.2	3.9	4.0	3.2	7.8	11.0	8.7	8.7	8.7	8.7	8.7
มี	4.3	0.2	0.8	0.1	0.1	0.1	1.5	1.1	0.5	0.5	0.5	0.5	0.5
ไม่	43.1	3.5	4.3	3.8	3.9	3.1	6.3	10.0	8.2	8.2	8.2	8.2	8.2
20-29 ชั่วโมง	168.4	7.0	7.2	15.8	10.8	13.9	35.6	38.0	40.0	40.0	40.0	40.0	40.0
มี	7.9	0.4	0.3	1.3	0.6	0.8	2.7	0.7	1.2	1.2	1.2	1.2	1.2
ไม่	160.5	6.6	6.8	14.6	10.3	13.2	32.9	37.3	38.8	38.8	38.8	38.8	38.8
30-34 ชั่วโมง	164.8	8.8	12.2	17.8	13.1	14.0	36.2	35.3	27.4	27.4	27.4	27.4	27.4
มี	8.1	0.6	1.3	1.6	1.3	0.5	1.1	1.7	0.1	0.1	0.1	0.1	0.1
ไม่	156.7	8.2	11.0	16.3	11.8	13.4	35.1	33.7	27.3	27.3	27.3	27.3	27.3
35-39 ชั่วโมง	565.8	12.1	33.5	51.7	52.0	60.4	128.2	147.0	81.1	81.1	81.1	81.1	81.1
มี	2.1	-	-	-	0.5	0.1	1.0	0.4	-	-	-	-	-
ไม่	563.7	12.1	33.5	51.7	51.5	60.2	127.2	146.5	81.1	81.1	81.1	81.1	81.1
40-49 ชั่วโมง	3,642.1	80.7	329.5	484.7	505.2	505.0	801.9	613.8	211.3	211.3	211.3	211.3	211.3
มี	12.6	-	1.0	2.7	0.5	1.8	3.2	3.0	0.3	0.3	0.3	0.3	0.3
ไม่	3,629.4	80.7	328.5	482.0	504.7	503.2	808.7	610.7	210.9	210.9	210.9	210.9	210.9
50 ชั่วโมงขึ้นไป	1,664.8	21.5	146.4	214.8	220.4	245.3	413.3	282.0	141.2	141.2	141.2	141.2	141.2
มี	0.8	-	-	-	0.2	0.6	-	-	-	-	-	-	-
ไม่	1,664.0	21.5	146.4	214.8	220.2	244.7	413.3	282.0	141.2	141.2	141.2	141.2	141.2
หญิง	5,352.4	76.3	396.1	668.2	706.4	796.5	1,367.5	950.9	432.7	432.7	432.7	432.7	432.7
มี	28.8	0.5	2.7	1.3	1.6	3.6	12.1	5.2	1.9	1.9	1.9	1.9	1.9
ไม่	5,323.6	75.8	393.4	666.9	704.8	792.9	1,355.4	945.7	430.8	430.8	430.8	430.8	430.8
มีงานประจำแต่ไม่ทำงาน	14.2	-	0.8	1.5	1.4	1.1	3.1	3.7	2.6	2.6	2.6	2.6	2.6
มี	2.4	-	-	-	-	-	1.0	0.4	0.4	0.4	0.4	0.4	0.4
ไม่	11.8	-	0.8	1.5	1.4	1.1	2.1	2.8	2.2	2.2	2.2	2.2	2.2
1-9 ชั่วโมง	6.9	0.1	0.4	0.8	-	0.6	1.0	1.4	2.6	2.6	2.6	2.6	2.6
มี	0.3	0.1	-	-	-	-	0.1	-	-	-	-	-	-
ไม่	6.6	-	0.4	0.7	-	0.6	0.9	1.4	2.6	2.6	2.6	2.6	2.6
10-19 ชั่วโมง	42.7	1.0	1.9	3.6	2.1	2.9	10.7	11.1	9.5	9.5	9.5	9.5	9.5
มี	3.1	-	0.2	0.2	0.6	0.2	1.2	0.3	0.4	0.4	0.4	0.4	0.4
ไม่	39.6	1.0	1.6	3.4	1.5	2.8	9.5	10.8	9.1	9.1	9.1	9.1	9.1
20-29 ชั่วโมง	167.5	4.6	5.3	8.0	11.0	13.7	40.9	44.7	39.5	39.5	39.5	39.5	39.5
มี	4.2	0.2	0.1	0.5	0.5	0.1	1.1	0.9	0.6	0.6	0.6	0.6	0.6
ไม่	163.4	4.3	5.2	7.5	10.4	13.5	39.8	43.7	38.9	38.9	38.9	38.9	38.9
30-34 ชั่วโมง	145.9	2.3	5.4	9.0	10.7	10.0	39.7	40.1	28.8	28.8	28.8	28.8	28.8
มี	1.8	-	0.4	0.2	0.2	0.0	0.3	0.5	0.2	0.2	0.2	0.2	0.2
ไม่	144.1	2.3	5.0	8.8	10.6	10.0	39.4	39.5	28.6	28.6	28.6	28.6	28.6
35-39 ชั่วโมง	547.8	5.7	18.7	52.4	53.4	74.8	137.8	140.2	64.8	64.8	64.8	64.8	64.8
มี	2.7	-	0.1	0.2	0.2	0.5	0.9	0.6	0.2	0.2	0.2	0.2	0.2
ไม่	545.2	5.7	18.5	52.2	53.3	74.3	137.0	139.6	64.6	64.6	64.6	64.6	64.6
40-49 ชั่วโมง	3,001.9	47.3	248.7	410.7	429.2	447.3	776.3	477.0	165.3	165.3	165.3	165.3	165.3
มี	12.5	-	1.8	0.2	0.2	1.2	7.2	1.8	0.1	0.1	0.1	0.1	0.1
ไม่	2,989.4	47.3	246.9	410.5	429.1	446.1	769.1	475.2	165.3	165.3	165.3	165.3	165.3
50 ชั่วโมงขึ้นไป	1,425.5	15.4	114.9	180.3	198.5	208.0	358.1	232.6	119.7	119.7	119.7	119.7	119.7
มี	2.0	0.1	-	-	-	1.5	0.3	-	-	-	-	-	-
ไม่	1,423.5	15.3	114.9	180.3	198.5	204.5	357.7	232.6	119.7	119.7	119.7	119.7	119.7

ตารางที่ 12 จำนวนผู้มีงานทำ จำแนกตามกลุ่มอายุ จำนวนชั่วโมงทำงานต่อสัปดาห์ การมีเวลาเหลือพอและต้องการทำงานเพิ่มขึ้น เขต และเขตการปกครอง ภาคกลาง (ต่อ)

TABLE 12 EMPLOYED PERSONS BY AGE GROUP, HOURS WORKED PER WEEK, AVAILABILITY FOR ADDITIONAL WORK, SEX AND AREA, CENTRAL REGION (Contd.)

ไตรมาสที่ 3/2559 : Quarter 3/2016	จำนวนชั่วโมงทำงาน เพศ และ การมีเวลาเหลือพอ และต้องการทำงานเพิ่มขึ้น	ไม่เขตเทศบาล MUNICIPAL AREA							รวม	กลุ่มอายุ Age Group				HOURS WORKED, SEX AND AVAILABILITY FOR ADDITIONAL WORK
		15-19	20-24	25-29	30-34	35-39	40-49	50-59		>= 60				
	ยอดรวม(ชาย)	55.5	219.7	376.0	389.9	403.3	704.7	490.8	194.5	TOTAL(MALE)				
	มี	14.7	1.1	2.5	1.1	0.7	3.7	3.9	1.5	Available				
	ไม่มี	55.3	218.6	373.5	388.8	402.5	701.0	486.9	193.0	Not available				
	มีงานประจำแต่ไม่ได้ทำงาน	8.5	0.4	1.0	0.1	0.3	2.5	2.4	1.9	With job not work				
	มี	1.5	-	-	-	-	1.0	0.3	0.2	Available				
	ไม่มี	7.0	0.4	1.0	0.1	0.3	1.5	2.1	1.7	Not available				
	1-9 ชั่วโมง	1.8	-	0.1	-	-	1.2	0.1	0.2	1-9 hours				
	มี	0.5	-	-	-	-	0.4	-	-	Available				
	ไม่มี	1.3	-	0.1	-	-	0.8	0.1	0.2	Not available				
	10-19 ชั่วโมง	16.5	2.4	1.9	1.0	1.5	2.7	3.7	2.3	10-19 hours				
	มี	1.1	0.4	0.1	-	-	0.3	0.3	0.1	Available				
	ไม่มี	15.4	2.0	1.8	1.0	1.5	2.5	3.4	2.2	Not available				
	20-29 ชั่วโมง	42.4	2.1	3.9	3.4	4.3	9.1	8.6	9.4	20-29 hours				
	มี	3.5	0.1	0.9	0.5	0.2	0.6	0.4	0.8	Available				
	ไม่มี	38.8	2.0	2.9	2.9	4.1	8.5	8.2	8.7	Not available				
	30-34 ชั่วโมง	48.7	3.9	4.7	3.8	5.1	11.6	10.9	7.1	30-34 hours				
	มี	2.1	0.1	0.3	-	0.3	0.8	0.5	0.1	Available				
	ไม่มี	46.6	3.9	4.3	3.8	4.8	10.8	10.4	7.1	Not available				
	35-39 ชั่วโมง	200.2	8.8	20.8	20.9	23.4	44.5	56.5	21.7	35-39 hours				
	มี	0.5	-	-	-	-	0.4	0.2	-	Available				
	ไม่มี	199.7	8.8	20.8	20.9	23.4	44.1	56.3	21.7	Not available				
	40-49 ชั่วโมง	1,688.5	134.5	234.2	242.1	243.4	426.9	283.0	87.7	40-49 hours				
	มี	5.3	0.6	1.1	0.5	0.3	0.2	2.3	0.3	Available				
	ไม่มี	1,683.3	134.0	233.1	241.6	243.2	426.7	280.7	87.3	Not available				
	50 ชั่วโมงขึ้นไป	827.8	67.6	109.5	118.7	125.3	206.2	125.6	64.2	50 hours and over				
	มี	0.2	-	-	0.2	-	-	-	-	Available				
	ไม่มี	827.6	67.6	109.5	118.5	125.3	206.2	125.6	64.2	Not available				

ไตรมาสที่ 3/2559 : Quarter 3/2016

ไม่เขตเทศบาล MUNICIPAL AREA

หน่วยเป็นพัน : in Thousands

ตารางที่ 12 จำนวนผู้มีงานทำ จำแนกตามกลุ่มอายุ จำนวนชั่วโมงทำงานต่อสัปดาห์ การมีเวลาเหลือพอและต้องการทำงานเพิ่มขึ้น เขต และเขตการปกครอง ภาคกลาง (ต่อ)

TABLE 12 EMPLOYED PERSONS BY AGE GROUP, HOURS WORKED PER WEEK, AVAILABILITY FOR ADDITIONAL WORK, SEX AND AREA, CENTRAL REGION (Contd.)

หน่วยเป็นพัน : in Thousands

ไตรมาสที่ 3/2559 : Quarter 3/2016	จำนวนชั่วโมงทำงาน เพศ และ การมีเวลาเหลือพอ และต้องการทำงานเพิ่มขึ้น	ในเขตเทศบาล MUNICIPAL AREA							รวม	กลุ่มอายุ Age Group				HOURS WORKED, SEX AND AVAILABILITY FOR ADDITIONAL WORK	
		15-19	20-24	25-29	30-34	35-39	40-49	50-59		>= 60	TOTAL (FEMALE)	Available	Not available	With job not work	Available
	ยอดรวม(หญิง)	38.8	184.1	338.9	344.4	365.8	643.2	424.4	183.6						
	มี	-	1.1	0.2	0.4	1.0	4.6	2.4	0.6						
	ไม่มี	38.8	183.0	338.7	344.0	364.8	638.6	422.0	183.0						
	มีงานประจำแต่ไม่ได้ทำงาน	7.1	0.3	1.0	1.4	0.7	0.3	2.1	1.3						
	มี	1.3	-	-	-	-	-	1.0	0.3						
	ไม่มี	5.9	0.3	1.0	1.4	0.7	0.3	1.2	1.0						
	1-9 ชั่วโมง	2.5	-	-	-	-	0.2	0.4	1.9						
	มี	-	-	-	-	-	-	-	-						
	ไม่มี	2.5	-	-	-	-	0.2	0.4	1.9						
	10-19 ชั่วโมง	14.2	1.7	0.3	0.6	0.6	4.1	3.3	3.3						
	มี	1.2	0.2	-	-	0.2	0.7	-	0.1						
	ไม่มี	13.0	1.5	0.3	0.6	0.4	3.3	3.3	3.2						
	20-29 ชั่วโมง	45.7	3.2	1.6	3.0	3.2	12.3	9.5	11.5						
	มี	1.3	-	-	0.2	-	0.5	0.4	0.2						
	ไม่มี	44.3	3.2	1.6	2.8	3.2	11.7	9.0	11.3						
	30-34 ชั่วโมง	41.0	1.2	3.4	5.6	2.5	9.6	11.4	6.0						
	มี	0.7	-	-	0.2	0.0	0.1	0.3	-						
	ไม่มี	40.3	1.3	3.4	5.5	2.5	9.5	11.1	6.0						
	35-39 ชั่วโมง	207.1	8.2	20.4	17.1	28.6	53.1	54.6	24.2						
	มี	0.9	0.1	-	-	0.1	0.4	0.2	-						
	ไม่มี	206.3	8.1	20.4	17.1	28.5	52.7	54.4	24.2						
	40-49 ชั่วโมง	1,451.8	114.6	205.7	207.6	227.7	381.0	219.9	70.3						
	มี	4.7	0.8	0.2	-	0.6	2.6	0.5	-						
	ไม่มี	1,447.2	113.8	205.5	207.6	227.0	378.4	219.4	70.3						
	50 ชั่วโมงขึ้นไป	753.7	55.0	106.5	109.2	102.5	182.6	123.2	65.0						
	มี	0.2	-	-	-	-	0.2	-	-						
	ไม่มี	753.5	55.0	106.5	109.2	102.5	182.4	123.2	65.0						

ตารางที่ 12 จำนวนผู้จ้างงานทำ จำนวนตามกลุ่มอายุ จำนวนชั่วโมงทำงานต่อสัปดาห์ การมีเวลาเหลือพอและต้องการทำงานเพิ่มขึ้น เขต และเขตการปกครอง ภาคกลาง (ต่อ)

TABLE 12 EMPLOYED PERSONS BY AGE GROUP, HOURS WORKED PER WEEK, AVAILABILITY FOR ADDITIONAL WORK, SEX AND AREA, CENTRAL REGION (Contd.)

ไตรมาสที่ 3/2559 : Quarter 3/2016	จำนวนชั่วโมงทำงาน เพศ และ การมีเวลาเหลือพอ และต้องการทำงานเพิ่มขึ้น	นอกเขตเทศบาล NON-MUNICIPAL AREA										รวม	HOURS WORKED, SEX AND AVAILABILITY FOR ADDITIONAL WORK
		กลุ่มอายุ Age Group											
นครราชสีมา		15-19	20-24	25-29	30-34	35-39	40-49	50-59	>= 60	TOTAL(MALE)			
ยอดรวม(ชาย)		89.0	315.7	415.1	416.5	440.6	824.0	621.7	324.1	3,446.6	Available		
มี		1.2	2.4	3.1	2.2	3.3	7.4	3.5	1.0	24.1	Not available		
ไม่มี		87.9	313.3	412.0	414.3	437.3	816.6	618.2	323.1	3,422.6	With job not work		
มีงานประจำแต่ไม่ได้ทำงาน		0.6	1.0	1.5	0.5	1.6	1.5	2.2	6.1	14.9	Available		
มี		-	-	-	0.1	-	0.3	0.2	0.2	0.9	Not available		
ไม่มี		0.6	1.0	1.5	0.3	1.6	1.2	2.0	5.9	14.0	1-9 hours		
1-9 ชั่วโมง		-	0.1	-	0.2	0.1	0.6	0.7	0.8	2.5	Available		
มี		-	0.1	-	-	-	-	-	-	0.1	Not available		
ไม่มี		-	-	-	0.2	0.1	0.6	0.7	0.8	2.4	10-19 ชั่วโมง		
10-19 ชั่วโมง		2.7	2.8	2.0	3.0	1.7	5.0	7.3	6.4	30.9	Available		
มี		0.2	0.4	-	0.1	0.1	1.2	0.8	0.4	3.2	Not available		
ไม่มี		2.5	2.3	2.0	2.9	1.6	3.8	6.6	6.0	27.7	20-29 hours		
20-29 ชั่วโมง		5.4	5.1	12.0	7.5	9.7	26.5	29.4	30.5	126.0	Available		
มี		0.4	0.2	0.3	0.1	0.6	2.0	0.3	0.4	4.3	Not available		
ไม่มี		5.0	4.9	11.7	7.3	9.1	24.5	29.1	30.1	121.7	30-34 hours		
30-34 ชั่วโมง		7.2	8.3	13.2	9.3	8.9	24.6	24.4	20.2	116.2	Available		
มี		0.6	1.2	1.2	1.3	0.2	0.2	1.2	-	6.0	Not available		
ไม่มี		6.6	7.1	12.0	8.0	8.6	24.4	23.3	20.2	110.1	35-39 hours		
35-39 ชั่วโมง		8.5	24.6	30.8	31.1	36.9	83.7	90.5	59.4	365.6	Available		
มี		-	-	-	0.5	0.1	0.7	0.3	-	1.6	Not available		
ไม่มี		8.5	24.6	30.8	30.6	36.8	83.1	90.2	59.4	364.0	40-49 hours		
40-49 ชั่วโมง		53.8	195.0	250.5	263.2	261.6	475.0	330.8	123.6	1,953.5	Available		
มี		-	0.5	1.6	-	1.6	3.0	0.7	-	7.4	Not available		
ไม่มี		53.8	194.5	249.0	263.2	260.0	472.0	330.1	123.6	1,946.2	50 hours and over		
50 ชั่วโมงขึ้นไป		10.9	78.7	105.2	101.7	120.1	207.1	136.3	77.0	837.1	Available		
มี		-	-	-	-	0.6	-	-	-	0.6	Not available		
ไม่มี		10.9	78.7	105.2	101.7	119.5	207.1	136.3	77.0	836.4	Not available		

หน่วยเป็นพัน : In Thousands

ตารางที่ 12 จำนวนผู้ปฏิบัติงานทำ จำนวนตามกลุ่มอายุ จำนวนชั่วโมงทำงานต่อสัปดาห์ การมีเวลาเหลือพอและต้องการทำงานเพิ่มขึ้น เพศ และเขตการปกครอง ภาคกลาง (ต่อ)

TABLE 12 EMPLOYED PERSONS BY AGE GROUP, HOURS WORKED PER WEEK, AVAILABILITY FOR ADDITIONAL WORK, SEX AND AREA, CENTRAL REGION (Contd.)

ไตรมาสที่ 3/2559 : Quarter 3/2016	จำนวนชั่วโมงทำงาน เพศ และ การมีเวลาเหลือพอ และต้องการทำงานเพิ่มขึ้น	นอกเขตเทศบาล NON-MUNICIPAL AREA										รวม	HOURS WORKED, SEX AND AVAILABILITY FOR ADDITIONAL WORK
		กลุ่มอายุ Age Group											
		15-19	20-24	25-29	30-34	35-39	40-49	50-59	>= 60	TOTAL(FEMALE)			
	ยอดรวม(หญิง)	37.5	212.0	327.4	362.0	390.6	724.3	526.5	249.1	Available			
	มี	0.5	1.6	1.1	1.2	2.6	7.6	2.8	1.3	Not available			
	ไม่มี	37.0	210.4	326.2	360.8	388.0	716.8	523.7	247.8	With job not work			
	มีงานประจำแต่ไม่ได้ทำงาน	-	0.5	0.5	0.1	0.4	2.8	1.6	1.3	Available			
	มี	-	-	-	-	-	1.0	-	0.1	Not available			
	ไม่มี	-	0.5	0.5	0.1	0.4	1.8	1.6	1.2	1-9 hours			
	1-9 ชั่วโมง	0.1	0.4	0.8	-	0.6	0.8	1.1	0.7	Available			
	มี	0.1	-	0.1	-	-	0.1	-	-	Not available			
	ไม่มี	-	0.4	0.7	-	0.6	0.7	1.1	0.7	10-19 hours			
	10-19 ชั่วโมง	0.6	0.2	3.4	1.5	2.3	6.6	7.8	6.2	Available			
	มี	-	-	0.2	0.6	-	0.5	0.3	0.4	Not available			
	ไม่มี	0.6	0.2	3.2	1.0	2.3	6.1	7.5	5.8	20-29 hours			
	20-29 ชั่วโมง	3.1	2.2	6.4	8.0	10.5	28.6	35.2	28.0	Available			
	มี	0.2	0.1	0.5	0.3	0.1	0.6	0.5	0.4	Not available			
	ไม่มี	2.8	2.0	5.9	7.7	10.4	28.0	34.7	27.6	30-34 hours			
	30-34 ชั่วโมง	1.0	4.3	5.6	5.1	7.5	30.2	28.7	22.7	Available			
	มี	-	0.4	0.2	-	-	0.2	0.2	0.2	Not available			
	ไม่มี	1.0	3.9	5.4	5.1	7.5	30.0	28.5	22.5	35-39 hours			
	35-39 ชั่วโมง	4.8	10.4	32.0	36.4	46.2	84.7	85.6	40.6	Available			
	มี	-	-	0.2	0.2	0.4	0.5	0.5	0.2	Not available			
	ไม่มี	4.8	10.4	31.9	36.2	45.8	84.3	85.2	40.4	40-49 hours			
	40-49 ชั่วโมง	22.2	134.1	205.0	221.7	219.6	395.2	257.2	95.0	Available			
	มี	-	1.0	-	0.2	0.6	4.6	1.3	0.1	Not available			
	ไม่มี	22.2	133.1	205.0	221.5	219.0	390.6	255.9	94.9	50 hours and over			
	50 ชั่วโมงขึ้นไป	5.7	60.0	73.8	89.3	103.5	175.5	109.4	54.7	Available			
	มี	0.1	-	-	-	1.5	0.2	-	-	Not available			
	ไม่มี	5.6	60.0	73.8	89.3	102.0	175.3	109.4	54.7				

หน่วยเป็นพัน : In Thousands

ตารางที่ 13 จำนวนผู้ว่างงาน ที่ทำงานทำ จำนวนตามระยะเวลาที่ทำงานทำ ระดับการศึกษาที่สำเร็จ ภาคกลาง

TABLE 13 UNEMPLOYED PERSONS, SEEKING JOB BY DURATION OF SEEKING JOB, LEVEL OF EDUCATIONAL ATTAINMENT , CENTRAL REGION

ไตรมาสที่ 3/2559 : Quarter 3/2016

หน่วยนับคน : Person

ระดับการศึกษาที่สำเร็จ	รวม Total	ระยะเวลาที่ทำงานทำ Duration of seeking job						LEVEL OF EDUCATIONAL ATTAINMENT	
		< 1 เดือน Month	1 - 2.9 เดือน Months	3 - 5.9 เดือน Months	6 - 8.9 เดือน Months	9 - 11.9 เดือน Months	>=12 เดือน Months		ไม่ทราบ Unknown
ยอดรวม	40,767	24,474	9,279	4,546	1,015	91	1,362	-	TOTAL
1. ไม่มีการศึกษา	1,629	976	654	-	-	-	-	-	No education
2. ต่ำกว่าประถมศึกษา	630	630	-	-	-	-	-	-	Less than Elementary
3. ประถมศึกษา	3,283	2,511	773	-	-	-	-	-	Elementary
4. มัธยมศึกษาตอนต้น	8,475	2,733	2,650	943	751	91	1,308	-	Lower Secondary
5. มัธยมศึกษาตอนปลาย	7,436	4,021	1,668	1,747	-	-	-	-	Upper Secondary Level
สายสามัญ	5,846	3,076	1,023	1,747	-	-	-	-	General/Academic
สายอาชีพศึกษา	1,591	945	646	-	-	-	-	-	Vocational
สายวิชาการศึกษา	-	-	-	-	-	-	-	-	Teacher Training
6. อุดมศึกษา	19,313	13,604	3,535	1,855	264	-	55	-	Higher Level
สายวิชาการ	12,971	8,569	3,356	993	-	-	55	-	Academic
สายวิชาชีพ	4,092	3,446	180	203	264	-	-	-	Higher Technical Education
สายวิชาการศึกษา	2,249	1,589	-	660	-	-	-	-	Teacher Training
7. อื่นๆ ^{1/}	-	-	-	-	-	-	-	-	Others ^{1/}
8. ไม่ทราบ	-	-	-	-	-	-	-	-	Unknown

^{1/} รวมอาชีพระยะสั้น Including Short Course Vocational

ตารางที่ 13 จำนวนผู้ว่างงาน ที่ทำงานทำ จำนวนระยะเวลาที่ทำงานทำ ระดับการศึกษาที่สำเร็จ และเพศ ภาคกลาง

TABLE 13 UNEMPLOYED PERSONS, SEEKING JOB BY DURATION OF SEEKING JOB, LEVEL OF EDUCATIONAL ATTAINMENT AND SEX, CENTRAL REGION

ระดับการศึกษาที่สำเร็จ	ระยะเวลาที่ทำงานทำ										LEVEL OF EDUCATIONAL ATTAINMENT
	Duration of seeking job										
	< 1 เดือน	1 - 2.9 เดือน	3 - 5.9 เดือน	6 - 8.9 เดือน	9 - 11.9 เดือน	>=12 เดือน	ไม่ทราบ				
Total	Month	Months	Months	Months	Months	Months	Unknown				
ชาย	24,527	14,003	5,533	2,932	751	1,308	-	-	-	MALE	
ไม่มีการศึกษา	1,629	976	654	-	-	-	-	-	-	No education	
ต่ำกว่าประถมศึกษา	630	630	-	-	-	-	-	-	-	Less than Elementary	
ประถมศึกษา	2,433	2,027	405	-	-	-	-	-	-	Elementary	
มัธยมศึกษาตอนต้น	4,905	2,644	-	202	751	1,308	-	-	-	Lower Secondary	
มัธยมศึกษาตอนปลาย	4,312	961	1,603	1,747	-	-	-	-	-	Upper Secondary Level	
สายสามัญ	2,947	177	1,023	1,747	-	-	-	-	-	General/Academic	
สายอาชีพศึกษา	1,364	784	581	-	-	-	-	-	-	Vocational	
สายวิชาการศึกษา	-	-	-	-	-	-	-	-	-	Teacher Training	
อุดมศึกษา	10,619	6,765	2,871	983	-	-	-	-	-	Higher Level	
สายวิชาการ	6,333	3,319	2,691	323	-	-	-	-	-	Academic	
สายวิชาชีพ	3,626	3,446	180	-	-	-	-	-	-	Higher Technical Education	
สายวิชาการศึกษา	660	-	-	660	-	-	-	-	-	Teacher Training	
อื่นๆ 1/	-	-	-	-	-	-	-	-	-	Others 1/	
ไม่ทราบ	-	-	-	-	-	-	-	-	-	Unknown	
หญิง	16,240	10,471	3,746	1,614	264	91	55	-	-	FEMALE	
ไม่มีการศึกษา	-	-	-	-	-	-	-	-	-	No education	
ต่ำกว่าประถมศึกษา	-	-	-	-	-	-	-	-	-	Less than Elementary	
ประถมศึกษา	850	483	367	-	-	-	-	-	-	Elementary	
มัธยมศึกษาตอนต้น	3,570	89	2,650	741	-	-	91	-	-	Lower Secondary	
มัธยมศึกษาตอนปลาย	3,125	3,060	65	-	-	-	-	-	-	Upper Secondary Level	
สายสามัญ	2,899	2,899	-	-	-	-	-	-	-	General/Academic	
สายอาชีพศึกษา	226	161	65	-	-	-	-	-	-	Vocational	
สายวิชาการศึกษา	-	-	-	-	-	-	-	-	-	Teacher Training	
อุดมศึกษา	8,694	6,839	664	873	264	55	-	-	-	Higher Level	
สายวิชาการ	6,639	5,250	664	670	-	55	-	-	-	Academic	
สายวิชาชีพ	466	-	-	203	264	-	-	-	-	Higher Technical Education	
สายวิชาการศึกษา	1,589	1,589	-	-	-	-	-	-	-	Teacher Training	
อื่นๆ 1/	-	-	-	-	-	-	-	-	-	Others 1/	
ไม่ทราบ	-	-	-	-	-	-	-	-	-	Unknown	

1/ รวมอาชีพระยะสั้น 1/ Including Short Course Vocational

ตารางที่ 13 จำนวนผู้ว่างงาน ที่ทำงานทำ จำนวนตามระยะเวลาที่ทำงานทำ ระดับการศึกษาที่สำเร็จ เพศ และเขตการปกครอง ภาคกลาง (ต่อ)

TABLE 13 UNEMPLOYED PERSONS, SEEKING JOB BY DURATION OF SEEKING JOB, LEVEL OF EDUCATIONAL ATTAINMENT, SEX AND AREA, CENTRAL REGION (Contd.)

ระดับการศึกษาที่สำเร็จ	ในเขตเทศบาล MUNICIPAL AREA											LEVEL OF EDUCATIONAL ATTAINMENT
	ระยะเวลาที่ทำงานทำ Duration of seeking job											
	< 1 เดือน	1 - 2.9 เดือน	3 - 5.9 เดือน	6 - 8.9 เดือน	9 - 11.9 เดือน	>=12 เดือน	ไม่ทราบ	รวม				
Month	Months	Months	Months	Months	Months	Months	Months	Months	Months	Months	Months	TOTAL
ยอดรวม	17,309	5,459	1,361	562	-	1,362	-	-	-	-	-	1,362
ชาย	10,024	2,799	1,361	298	-	1,308	-	-	-	-	-	1,308
ไม่มีการศึกษา	976	654	-	-	-	-	-	-	-	-	-	No education
ต่ำกว่าประถมศึกษา	47	-	-	-	-	-	-	-	-	-	-	Less than Elementary
ประถมศึกษา	986	405	-	-	-	-	-	-	-	-	-	Elementary
มัธยมศึกษาตอนต้น	2,550	-	202	298	-	1,308	-	-	-	-	-	Lower Secondary
มัธยมศึกษาตอนปลาย	877	78	262	-	-	-	-	-	-	-	-	Upper Secondary Level
สายสามัญ	177	78	262	-	-	-	-	-	-	-	-	General/Academic
สายวิชาชีพศึกษา	700	-	-	-	-	-	-	-	-	-	-	Vocational
สายวิชาการศึกษา	-	-	-	-	-	-	-	-	-	-	-	Teacher Training
อุดมศึกษา	4,588	1,661	897	-	-	-	-	-	-	-	-	Higher Level
สายวิชาการ	2,943	1,661	238	-	-	-	-	-	-	-	-	Academic
สายวิชาชีพ	1,645	-	-	-	-	-	-	-	-	-	-	Higher Technical Education
สายวิชาการศึกษา	-	-	660	-	-	-	-	-	-	-	-	Teacher Training
อื่นๆ 1/	-	-	-	-	-	-	-	-	-	-	-	Others 1/
ไม่ทราบ	-	-	-	-	-	-	-	-	-	-	-	Unknown
หญิง	7,285	2,661	-	264	-	55	-	-	-	-	-	FEMALE
ไม่มีการศึกษา	-	-	-	-	-	-	-	-	-	-	-	No education
ต่ำกว่าประถมศึกษา	-	-	-	-	-	-	-	-	-	-	-	Less than Elementary
ประถมศึกษา	483	277	-	-	-	-	-	-	-	-	-	Elementary
มัธยมศึกษาตอนต้น	-	2,318	-	-	-	-	-	-	-	-	-	Lower Secondary
มัธยมศึกษาตอนปลาย	1,402	65	-	-	-	-	-	-	-	-	-	Upper Secondary Level
สายสามัญ	1,241	-	-	-	-	-	-	-	-	-	-	General/Academic
สายวิชาชีพศึกษา	161	65	-	-	-	-	-	-	-	-	-	Vocational
สายวิชาการศึกษา	-	-	-	-	-	-	-	-	-	-	-	Teacher Training
อุดมศึกษา	5,399	-	-	264	-	55	-	-	-	-	-	Higher Level
สายวิชาการ	4,612	-	-	-	-	55	-	-	-	-	-	Academic
สายวิชาชีพ	264	-	-	264	-	-	-	-	-	-	-	Higher Technical Education
สายวิชาการศึกษา	787	-	-	-	-	-	-	-	-	-	-	Teacher Training
อื่นๆ 1/	-	-	-	-	-	-	-	-	-	-	-	Others 1/
ไม่ทราบ	-	-	-	-	-	-	-	-	-	-	-	Unknown

1/ รวมอาชีพระยะสั้น 1/ Including Short Course Vocational

ตารางที่ 13 จำนวนผู้ว่างงาน ที่หางานทำ จำนวนตามระยะเวลาที่หางานทำ ระดับการศึกษาที่สำเร็จ เพศ และเขตการปกครอง ภาคกลาง (ต่อ)

TABLE 13 UNEMPLOYED PERSONS, SEEKING JOB BY DURATION OF SEEKING JOB, LEVEL OF EDUCATIONAL ATTAINMENT, SEX AND AREA, CENTRAL REGION (Contd.)

ระดับการศึกษาที่สำเร็จ	รวม	ระยะเวลาที่หางานทำ										LEVEL OF EDUCATIONAL ATTAINMENT		
		NON-MUNICIPAL AREA												
		< 1 เดือน	1 - 2.9 เดือน	3 - 5.9 เดือน	6 - 8.9 เดือน	9 - 11.9 เดือน	>=12 เดือน	ไม่ทราบ	LEVEL OF ATTAINMENT					
Total	Month	Months	Months	Months	Months	Months	Months	Months	Months	Months	Unknown			
ยอดรวม	14,713	7,164	3,820	3,184	453	91	-	-	-	-	-	-	TOTAL	
ชาย	8,737	3,978	2,735	1,571	453	-	-	-	-	-	-	-	MALE	
ไม่มีการศึกษา	-	-	-	-	-	-	-	-	-	-	-	-	No education	
ต่ำกว่าประถมศึกษา	583	583	-	-	-	-	-	-	-	-	-	-	Less than Elementary	
ประถมศึกษา	1,041	1,041	-	-	-	-	-	-	-	-	-	-	Elementary	
มัธยมศึกษาตอนต้น	548	94	-	-	-	-	-	-	-	-	-	-	Lower Secondary	
มัธยมศึกษาตอนปลาย	3,094	84	1,525	1,485	453	-	-	-	-	-	-	-	Upper Secondary Level	
สายสามัญ	2,430	-	945	1,485	-	-	-	-	-	-	-	-	General/Academic	
สายวิชาชีพศึกษา	664	84	581	-	-	-	-	-	-	-	-	-	Vocational	
สายวิชาการศึกษา	-	-	-	-	-	-	-	-	-	-	-	-	Teacher Training	
อุดมศึกษา	3,472	2,177	1,210	85	-	-	-	-	-	-	-	-	Higher Level	
สายวิชาการ	1,491	375	1,030	85	-	-	-	-	-	-	-	-	Academic	
สายวิชาชีพ	1,981	1,801	180	-	-	-	-	-	-	-	-	-	Higher Technical Education	
สายวิชาการศึกษา	-	-	-	-	-	-	-	-	-	-	-	-	Teacher Training	
อื่นๆ 1/	-	-	-	-	-	-	-	-	-	-	-	-	Others 1/	
ไม่ทราบ	-	-	-	-	-	-	-	-	-	-	-	-	Unknown	
หญิง	5,976	3,186	1,086	1,614	91	-	-	-	-	-	-	-	FEMALE	
ไม่มีการศึกษา	-	-	-	-	-	-	-	-	-	-	-	-	No education	
ต่ำกว่าประถมศึกษา	-	-	-	-	-	-	-	-	-	-	-	-	Less than Elementary	
ประถมศึกษา	90	-	90	-	-	-	-	-	-	-	-	-	Elementary	
มัธยมศึกษาตอนต้น	1,252	89	332	741	91	-	-	-	-	-	-	-	Lower Secondary	
มัธยมศึกษาตอนปลาย	1,658	1,658	-	-	-	-	-	-	-	-	-	-	Upper Secondary Level	
สายสามัญ	1,658	1,658	-	-	-	-	-	-	-	-	-	-	General/Academic	
สายวิชาชีพศึกษา	-	-	-	-	-	-	-	-	-	-	-	-	Vocational	
สายวิชาการศึกษา	-	-	-	-	-	-	-	-	-	-	-	-	Teacher Training	
อุดมศึกษา	2,977	1,440	664	873	-	-	-	-	-	-	-	-	Higher Level	
สายวิชาการ	1,972	638	664	670	-	-	-	-	-	-	-	-	Academic	
สายวิชาชีพ	203	-	-	203	-	-	-	-	-	-	-	-	Higher Technical Education	
สายวิชาการศึกษา	802	802	-	-	-	-	-	-	-	-	-	-	Teacher Training	
อื่นๆ 1/	-	-	-	-	-	-	-	-	-	-	-	-	Others 1/	
ไม่ทราบ	-	-	-	-	-	-	-	-	-	-	-	-	Unknown	

1/ รวมอาชีพระยะสั้น 1/ Including Short Course Vocational

ตารางที่ 14 จำนวนผู้ว่างงาน ที่เคยทำงานก่อน จัมนตามอาชีพที่ครั้งสุดท้าย อุตสาหกรรมที่ทำงานครั้งสุดท้าย ภาคกลาง
 TABLE 14. UNEMPLOYED PERSONS, EVER WORKED BY LAST OCCUPATION, LAST INDUSTRY, CENTRAL REGION

อาชีพที่ทำงานครั้งสุดท้าย	อุตสาหกรรมที่ทำงานครั้งสุดท้าย										รวม	พวงม้วน : Person
	เกษตรกรรม การปศุสัตว์ และการประมง Agriculture	การทำเหมืองแร่ และเหมืองหิน Mining	การก่อสร้าง Manufacturing	ไฟฟ้า ก๊าซ ไอน้ำระบบปรับอากาศ Electricity	การจำหน่ายน้ำประปา และของเสีย Water supply sewage, waste	ก่อสร้าง Construction	การขนส่ง การขนส่ง การขนส่ง Transport, storage	การขนส่งและ สถานที่เก็บสินค้า Transportation and storage	ที่พักแและ บริการด้านอาหาร Accommodation and food service	ข้อมูลข่าวสาร และการสื่อสาร Information and communication		
ทั้งหมดรวม	51,546	18,738	182	74	4,495	8,458	2,295	3,572	346	460	TOTAL	
1. ผู้ใช้รถ ข้าราชการระดับอาวุโส และผู้ปฏิบัติงานกฎหมาย	411	302	-	-	-	109	-	-	-	-	1. managers, senior officials and Legislators	
2. ผู้ประกอบวิชาชีพต่างๆ	808	-	-	-	-	-	-	-	204	-	2. Professionals	
3. เจ้าหน้าที่เทคนิคและผู้ประกอบวิชาชีพ ที่สัมพันธ์กันต่างๆ	3,713	846	-	-	-	379	-	-	-	334	3. Technicians and associate professionals	
4. เฉลี่ย	3,564	-	342	-	169	1,289	720	-	-	126	4. Clerks	
5. พนักงานบริการและผู้จำหน่ายสินค้า	9,051	-	-	-	-	4,671	-	2,420	-	-	5. Service workers and sell goods	
6. ผู้ปฏิบัติงานที่มีอยู่ในภาคเกษตร ปศุสัตว์ และประมง	964	-	-	-	-	-	-	-	-	-	6. Skilled agricultural forest and fishery workers	
7. ช่างฝีมือ และผู้ปฏิบัติงานที่เกี่ยวข้อง	7,932	2,794	182	74	3,077	311	-	126	141	-	7. Craft and associate professionals	
8. ผู้ควบคุมเครื่องจักรโรงงานและเครื่องจักร และผู้ปฏิบัติงานด้านการประกอบ	10,949	359	-	-	-	-	1,575	-	-	-	8. Plant and machine controllers and assemblers	
9. ผู้ประกอบอาชีพงานพื้นฐาน	14,155	5,439	-	-	1,248	1,700	-	1,026	-	-	9. Elementary occupations	
10. คนงานซึ่งมิได้จำแนกไว้ในหมวดอื่น	-	-	-	-	-	-	-	-	-	-	10. Workers not classifiable by occupation	

ตารางที่ 14 จำนวนผู้ว่างงาน ที่เคยทำงานมาก่อน จำนวนตามอาชีพที่ทำงานครั้งสุดท้าย อุตสาหกรรมที่ทำงานครั้งสุดท้าย ภาคกลาง (ต่อ)
 TABLE 14 UNEMPLOYED PERSONS, EVER WORKED BY LAST OCCUPATION, LAST INDUSTRY, CENTRAL REGION (Contd.)

อาชีพที่ทำงานครั้งสุดท้าย	อุตสาหกรรมที่ทำงานครั้งสุดท้าย (ต่อ)										รวม
	กิจกรรม อสังหาริมทรัพย์ Real estate activities	กิจกรรมทางวิชาชีพ วิทยาศาสตร์ และเทคนิค Professional/scientific technical activities	การบริหารสนับสนุน และสนับสนุน Administrative support service activities	การบริหารราชการ ป้องกันประเทศ Public admini- stration/defence	การศึกษา Education	กิจกรรมด้านสุขภาพ งานสังคมสงเคราะห์ Health and social work	ศิลปะ ความบันเทิง และนันทนาการ Art, entertainment	บริการ ด้านอื่นๆ Other service	งานครัวเรือน ส่วนบุคคล Activities of household	กิจกรรมของ องค์กร Extra- territorial	
ยอดรวม	1,077	982	3,396	253	1,872	855	253	1,822	-	-	TOTAL
1. ผู้จัดการ ข้าราชการอาวุโส และผู้บังคับบัญชา และผู้บริหารอาวุโส และผู้บริหารอาวุโส Managers, senior officials and Legislators	-	-	-	-	-	-	-	-	-	-	1. managers, senior officials and Legislators
2. ผู้ประกอบวิชาชีพ ด้านต่างๆ Professionals	-	-	-	-	603	-	-	-	-	-	2. Professionals
3. เจ้าหน้าที่เทคนิคและผู้ประกอบวิชาชีพ ที่ปฏิบัติงานด้านต่างๆ Technicians and associate professionals	-	982	-	-	-	855	-	317	-	-	3. Technicians and associate professionals
4. เสมียน Clerks	-	-	-	253	664	-	-	-	-	-	4. Clerks
5. พนักงานบริการและผู้จำหน่ายสินค้า Service workers and sell goods	-	-	1,960	-	-	-	-	-	-	-	5. Service workers and sell goods
6. ผู้ปฏิบัติงานที่มีส่วนในการเกษตร ปศุสัตว์ และประมง Skilled agricultural forest and fishery workers	-	-	-	-	-	-	-	-	-	-	6. Skilled agricultural forest and fishery workers
7. ช่างฝีมือ และผู้ปฏิบัติงานที่เกี่ยวข้อง Craft and associate professionals	1,077	-	-	-	-	-	150	-	-	-	7. Craft and associate professionals
8. ผู้ควบคุมเครื่องจักรโรงงานและเครื่องจักร และผู้ปฏิบัติงานด้านการประกอบ และผู้ปฏิบัติงานด้านเครื่องจักร and assemblers	-	-	-	-	-	-	-	-	-	-	8. Plant and machine controllers and assemblers
9. ผู้ประกอบอาชีพงานพื้นฐาน Elementary occupations	-	-	1,435	-	604	-	103	1,504	-	-	9. Elementary occupations
10. คนงานซึ่งมิได้จำแนกไว้ในหมวดอื่น Workers not classifiable by occupation	-	-	-	-	-	-	-	-	-	-	10. Workers not classifiable by occupation

ตารางที่ 14 จำนวนผู้ว่างงาน ที่เคยทำงานมาก่อน จำแนกตามอาชีพที่ครั้งสุดท้าย อุตสาหกรรมที่ครั้งสุดท้าย และเพศ ภาคกลาง
TABLE 14 UNEMPLOYED PERSONS, EVER WORKED BY LAST OCCUPATION, LAST INDUSTRY AND SEX, CENTRAL REGION

อาชีพที่ครั้งสุดท้าย	อุตสาหกรรมที่ครั้งสุดท้าย										LAST OCCUPATION
	รวม	เกษตรกรรม การปฎิบัติ และการประมง	การทำ เหมืองแร่ และเหมืองหิน	การผลิต Manufacturing	ไฟฟ้า ก๊าซ ไอน้ำระบบปรับอากาศ	การก่อสร้าง Construction	การขนส่ง การขนส่ง การขนส่ง	ที่พักแรมและ บริการด้านอาหาร	ข้อมูลข่าวสาร และการสื่อสาร	กิจกรรมการเงินและ การประกันภัย	
Total	29,864	1,935	-	10,510	182	4,305	3,348	1,575	2,017	346	460
ชาย											MALE
1. ผู้จัดการ ข้าราชการระดับอาวุโส และผู้บังคับบัญชาระดับสูง	-	-	-	-	-	-	-	-	-	-	-
2. ผู้ประกอบวิชาชีพชั้นต่างๆ	204	-	-	-	-	-	-	-	-	204	-
3. เจ้าหน้าที่เทคนิคและผู้ประกอบวิชาชีพ ที่เทียบเท่ากับขั้นต่างๆ	1,708	-	-	846	-	-	211	-	-	-	334
4. เสมียน	722	-	-	-	-	-	596	-	-	-	126
5. พนักงานบริการและเจ้าหน้าที่	4,763	-	-	-	-	-	911	-	1,892	-	-
6. ผู้ปฏิบัติงานที่มีฝีมือในด้านการเกษตร ป่าน้อย และประมง	740	740	-	-	-	-	-	-	-	-	-
7. ช่างฝีมือ และผู้ปฏิบัติงานที่เกี่ยวข้อง	7,345	-	-	2,208	182	3,077	311	-	126	141	-
8. ผู้ควบคุมเครื่องจักรโรงงานและเครื่องจักร และผู้ปฏิบัติงานประกอบ	7,662	359	-	5,728	-	-	-	1,575	-	-	-
9. ผู้ประกอบอาชีพช่างพื้นฐาน	6,720	837	-	1,729	-	1,228	1,320	-	-	-	-
10. คนงานที่มีฝีมือได้แก่ในหมวดอื่น	-	-	-	-	-	-	-	-	-	-	-
หญิง											FEMALE
1. ผู้จัดการ ข้าราชการระดับอาวุโส และผู้บังคับบัญชาระดับสูง	411	-	-	302	-	-	109	-	-	-	-
2. ผู้ประกอบวิชาชีพชั้นต่างๆ	603	-	-	-	-	-	-	-	-	-	-
3. เจ้าหน้าที่เทคนิคและผู้ประกอบวิชาชีพ ที่เทียบเท่ากับขั้นต่างๆ	2,005	-	-	-	-	-	168	-	-	-	-
4. เสมียน	2,842	-	-	342	-	169	693	720	-	-	-
5. พนักงานบริการและเจ้าหน้าที่	4,288	-	-	-	-	-	3,760	-	529	-	-
6. ผู้ปฏิบัติงานที่มีฝีมือในด้านการเกษตร ป่าน้อย และประมง	225	225	-	-	-	-	-	-	-	-	-
7. ช่างฝีมือ และผู้ปฏิบัติงานที่เกี่ยวข้อง	5,87	-	-	567	-	-	-	-	-	-	-
8. ผู้ควบคุมเครื่องจักรโรงงานและเครื่องจักร และผู้ปฏิบัติงานประกอบ	3,286	-	-	3,286	-	-	-	-	-	-	-
9. ผู้ประกอบอาชีพช่างพื้นฐาน	7,435	258	-	3,711	-	20	381	-	1,026	-	-
10. คนงานที่มีฝีมือได้แก่ในหมวดอื่น	-	-	-	-	-	-	-	-	-	-	-

ตารางที่ 14 จำนวนผู้ว่างงาน ที่เคยทำงานมาก่อน จำแนกตามอาชีพที่ทำครั้งสุดท้าย อุตสาหกรรมที่ทำครั้งสุดท้าย และเพศ ภาคกลาง (ต่อ)
TABLE 14 UNEMPLOYED PERSONS, EVER WORKED BY LAST OCCUPATION, LAST INDUSTRY AND SEX, CENTRAL REGION (Contd.)

อาชีพที่ทำครั้งสุดท้าย	อุตสาหกรรมที่ทำครั้งสุดท้าย (ต่อ) Last Industry (Contd.)										กิจกรรมนอก อาชีพ Real estate activities	กิจกรรมทางวิชาชีพ วิทยาศาสตร์ และเทคนิค Professional, scientific technical activities	การบริหารสนับสนุน และบริการประเภท Administrative and support service activities	การบริหารราชการ ป้องกับประเทศ Public administration	การศึกษา Education	กิจกรรมด้านสุขภาพ งานสังคมสงเคราะห์ Health and social work	ศิลปะ ความบันเทิง และนันทนาการ Art, entertainment and recreation	บริการอื่น ๆ Other service	งานในครัวเรือน ส่วนบุคคล Activities of household	กิจกรรมของ อสังหาริมทรัพย์ Extra-territorial	ไม่ทราบ Unknown	LAST OCCUPATION
	87	209	209	74	274	596	274	596	74	274												
ชาย MALE																						
1. ผู้จัดการ ข้าราชการระดับอาวุโส และผู้บริหารกฎหมาย และผู้บริหารกฎหมาย	-	-	-	-	-	-	-	-	-	-	-	-	-	-	-	-	-	-	-	-	-	1. managers, senior officials and Legislators
2. ผู้ประกอบวิชาชีพด้านต่างๆ	-	-	-	-	-	-	-	-	-	-	-	-	-	-	-	-	-	-	-	-	-	2. Professionals
3. เจ้าหน้าที่เทคนิคและผู้ประกอบวิชาชีพ ที่มีความรู้เกี่ยวกับด้านต่างๆ	-	-	-	-	-	-	-	-	-	-	-	-	-	-	-	-	-	-	-	-	-	3. Technicians and associate professionals
4. เสมียน	-	-	-	-	-	-	-	-	-	-	-	-	-	-	-	-	-	-	-	-	-	4. Clerks
5. พนักงานบริการและเจ้าหน้าที่	-	-	-	-	-	-	-	-	-	-	-	-	-	-	-	-	-	-	-	-	-	5. Service workers and sell goods
6. ผู้ปฏิบัติงานที่มีฝีมือในด้านเกษตรกรรม ป่าไม้ และประมง	-	-	-	-	-	-	-	-	-	-	-	-	-	-	-	-	-	-	-	-	-	6. Skilled agricultural forest and fishery workers
7. ช่างฝีมือ และผู้ปฏิบัติงานที่เกี่ยวข้อง	-	-	-	-	-	-	-	-	-	-	-	-	-	-	-	-	-	-	-	-	-	7. Craft and associate professionals
8. ผู้ควบคุมเครื่องจักรโรงงานและเครื่องจักร และผู้ปฏิบัติงานด้านการประกอบ	-	-	-	-	-	-	-	-	-	-	-	-	-	-	-	-	-	-	-	-	-	8. Plant and machine controllers and assemblers
9. ผู้ประกอบอาชีพงานพื้นฐาน	-	-	-	-	-	-	-	-	-	-	-	-	-	-	-	-	-	-	-	-	-	9. Elementary occupations
10. คนงานที่มีฝีมือได้แก่ในหมวดอื่น	-	-	-	-	-	-	-	-	-	-	-	-	-	-	-	-	-	-	-	-	-	10. Workers not classifiable by occupation
หญิง FEMALE																						
1. ผู้จัดการ ข้าราชการระดับอาวุโส และผู้บริหารกฎหมาย	-	-	-	-	-	-	-	-	-	-	-	-	-	-	-	-	-	-	-	-	-	1. managers, senior officials and Legislators
2. ผู้ประกอบวิชาชีพด้านต่างๆ	-	-	-	-	-	-	-	-	-	-	-	-	-	-	-	-	-	-	-	-	-	2. Professionals
3. เจ้าหน้าที่เทคนิคและผู้ประกอบวิชาชีพ ที่มีความรู้เกี่ยวกับด้านต่างๆ	-	-	-	-	-	-	-	-	-	-	-	-	-	-	-	-	-	-	-	-	-	3. Technicians and associate professionals
4. เสมียน	-	-	-	-	-	-	-	-	-	-	-	-	-	-	-	-	-	-	-	-	-	4. Clerks
5. พนักงานบริการและเจ้าหน้าที่	-	-	-	-	-	-	-	-	-	-	-	-	-	-	-	-	-	-	-	-	-	5. Service workers and sell goods
6. ผู้ปฏิบัติงานที่มีฝีมือในด้านเกษตรกรรม ป่าไม้ และประมง	-	-	-	-	-	-	-	-	-	-	-	-	-	-	-	-	-	-	-	-	-	6. Skilled agricultural forest and fishery workers
7. ช่างฝีมือ และผู้ปฏิบัติงานที่เกี่ยวข้อง	-	-	-	-	-	-	-	-	-	-	-	-	-	-	-	-	-	-	-	-	-	7. Craft and associate professionals
8. ผู้ควบคุมเครื่องจักรโรงงานและเครื่องจักร และผู้ปฏิบัติงานด้านการประกอบ	-	-	-	-	-	-	-	-	-	-	-	-	-	-	-	-	-	-	-	-	-	8. Plant and machine controllers and assemblers
9. ผู้ประกอบอาชีพงานพื้นฐาน	-	-	-	-	-	-	-	-	-	-	-	-	-	-	-	-	-	-	-	-	-	9. Elementary occupations
10. คนงานที่มีฝีมือได้แก่ในหมวดอื่น	-	-	-	-	-	-	-	-	-	-	-	-	-	-	-	-	-	-	-	-	-	10. Workers not classifiable by occupation

ตารางที่ 14. จำนวนผู้ว่างงาน ที่เคยทำงานมาก่อน จำแนกตามอาชีพที่ว่างงานครั้งสุดท้าย อุตสาหกรรมที่ว่างงานครั้งสุดท้าย และเขตปกครองกลาง (ต่อ)

TABLE 14. UNEMPLOYED PERSONS, EVER WORKED BY LAST OCCUPATION, LAST INDUSTRY, SEX AND AREA, CENTRAL REGION (Contd.)

กรุงเทพมหานคร MUNICIPAL AREA

อาชีพที่ว่างงานครั้งสุดท้าย	กรุงเทพมหานคร MUNICIPAL AREA										รวม	อุตสาหกรรมที่ว่างงานครั้งสุดท้าย	LAST OCCUPATION	
	เกษตรกรรม การปลูกพืช และการประมง	เหมืองแร่ และเหมืองหิน	การถลุง แร่	การผลิต การแปรรูป	ไฟฟ้า ก๊าซ ไอน้ำ	การจำหน่าย น้ำประปา น้ำเสีย	การก่อสร้าง	การขนส่ง การขนส่ง การขนส่ง	การขนส่ง การขนส่ง การขนส่ง	ที่พักแคะ บริการด้าน บริการด้าน				ข้อมูลข่าวสาร และการสื่อสาร
Total	787	-	-	6,867	182	74	1,407	5,412	2,094	1,691	204	460	460	TOTAL
1. ผู้จัดการ ข้าราชการระดับอาวุโส และผู้บริหารชั้นกลาง	-	-	-	3,128	182	74	1,586	2,877	1,374	1,245	204	460	460	MALE
2. ผู้ประกอบการรายย่อย และผู้บริหารระดับกลาง	-	-	-	-	-	-	-	-	-	-	-	-	-	1. managers, senior officials and Legislators
3. เจ้าหน้าที่เทคนิคและผู้ประกอบวิชาชีพ ที่ไม่เกี่ยวข้องกัน	-	-	-	91	-	-	-	211	-	-	204	334	334	2. Professionals
4. เสมียน	-	-	-	-	-	-	-	415	-	-	-	126	126	3. Technicians and associate professionals
5. พนักงานบริการและผู้จำหน่ายสินค้า	-	-	-	-	-	-	-	620	-	1,119	-	-	-	4. Clerks
6. ผู้ปฏิบัติงานที่มีฝีมือในด้านการเกษตร ป่าไม้ และประมง	282	-	-	-	-	-	-	-	-	-	-	-	-	5. Service workers and sell goods
7. ช่างฝีมือ และผู้ปฏิบัติงานที่เกี่ยวข้อง	-	-	-	925	182	74	1,303	311	-	126	-	-	-	6. Skilled agricultural forest and fishery workers
8. ผู้ควบคุมเครื่องจักรกลและเครื่องจักร และปฏิบัติงานด้านการประกอบ	131	-	-	1,835	-	-	-	-	1,374	-	-	-	-	7. Craft and associate professionals
9. ผู้ประกอบอาชีพงานพื้นฐาน	374	-	-	278	-	-	84	1,320	-	-	-	-	-	8. Plant and machine controllers and assemblers
10. คนงานที่มีฝีมือที่ไม่เกี่ยวข้องกัน	-	-	-	-	-	-	-	-	-	-	-	-	-	9. Elementary occupations
	-	-	-	-	-	-	-	-	-	-	-	-	-	10. Workers not classifiable by occupation

ตารางที่ 14. จำนวนผู้ว่างงาน ที่เคยทำงานมาก่อน จำแนกตามอาชีพที่ว่างงานครั้งสุดท้าย อุตสาหกรรมที่ว่างงานครั้งสุดท้าย เพศ และเขตปกครองกลาง (ต่อ)

TABLE 14. UNEMPLOYED PERSONS, EVER WORKED BY LAST OCCUPATION, LAST INDUSTRY, SEX AND AREA, CENTRAL REGION (Contd.)

ไตรมาสที่ 3/2559 : Quarter 3/2016

อาชีพที่ว่างงานครั้งสุดท้าย	อุตสาหกรรมที่ว่างงานครั้งสุดท้าย										รวม	
	เกษตรกรรม และการปศุสัตว์	เหมืองแร่ และเหมืองหิน	การทำ เหมืองแร่	การผลิต	ไฟฟ้า ก๊าซ ไอน้ำระบบปรับอากาศ	การส่งน้ำ, ขยะมูลฝอย และขยะ	การก่อสร้าง	Last industry การขนส่ง การพาณิชย์ การขนส่ง	การขนส่ง และ สถานที่เก็บสินค้า	ที่พักแคะ บริการที่พักแคะ Accommodation and food service		ข้อมูลข่าวสาร และการสื่อสาร
Total	Agriculture	Mining	Manufacturing	Electricity	Water supply sewerage, waste	Construction	Transport, storage and communication	Financial intermediation	Information and communication	Accommodation and food service	Financial intermediation	Sex
หญิง												FEMALE
1. ผู้จัดการ ข้าราชการระดับอาวุโส และผู้บริหารชั้นกลาง	-	-	3,739	-	-	20	2,535	720	446	-	-	1. managers, senior officials and Legislators
2. ผู้ประกอบการอิสระ และผู้ประกอบการรายย่อย	-	-	-	-	-	-	109	-	-	-	-	2. Professionals
3. เจ้าหน้าที่เทคนิคและผู้ประกอบวิชาชีพ ที่มีใบอนุญาต	-	-	-	-	-	-	168	-	-	-	-	3. Technicians and associate professionals
4. เสมียน	-	-	168	-	-	-	693	720	-	-	-	4. Clerks
5. พนักงานบริการและผู้จำหน่ายสินค้า	-	-	-	-	-	-	1,276	-	309	-	-	5. Service workers and sell goods
6. ผู้มีทักษะฝีมือในด้านเกษตรกรรม ป่าไม้ และประมง	-	-	-	-	-	-	-	-	-	-	-	6. Skilled agricultural forest and fishery workers
7.ช่างฝีมือ และผู้ปฏิบัติงานที่มีเครื่องจักร	-	-	-	-	-	-	-	-	-	-	-	7. Craft and associate professionals
8. ผู้ควบคุมเครื่องจักรโรงงานและเครื่องจักร และผู้ปฏิบัติงานด้านการประกอบ	-	-	1,013	-	-	-	-	-	-	-	-	8. Plant and machine controllers and assemblers
9. ผู้ประกอบการรายขนาดเล็ก และผู้ประกอบการรายใหญ่	-	-	2,598	-	-	20	289	-	137	-	-	9. Elementary occupations
10. คนงานที่ไม่สามารถจำแนกประเภทได้	-	-	-	-	-	-	-	-	-	-	-	10. Workers not classifiable by occupation

ตารางที่ 14 จำนวนผู้ว่างงาน ที่เคยทำงานมาก่อน จำแนกตามอาชีพที่ทำงานครั้งสุดท้าย อุตสาหกรรมที่ทำงานครั้งสุดท้าย เพศ และเขตภาคกลาง ภาคกลาง (ต่อ)

TABLE 14 UNEMPLOYED PERSONS, EVER WORKED BY LAST OCCUPATION, LAST INDUSTRY, SEX AND AREA, CENTRAL REGION (Contd.)

ไตรมาสที่ 3/2559 : Quarter 3/2016

อาชีพที่ทำงานครั้งสุดท้าย	อุตสาหกรรมที่ทำงานครั้งสุดท้าย (ต่อ) Last Industry (Contd.)										LAST OCCUPATION	
	กิจกรรมอสังหาริมทรัพย์	กิจกรรมทางวิชาชีพและเทคนิค	การบริการทางราชการและสนับสนุน	การบริการราชการ	การศึกษา	กิจกรรมด้านสุขภาพ	ศิลปะ ความบันเทิง และนันทนาการ	บริการอื่น ๆ	งานในครัวเรือน	กิจกรรมขององค์กร		ไม่ทราบ
	Real estate activities	Professional, scientific and technical activities	Administrative and support service activities	Public administration and defence	Education	Health and social work	Art, entertainment	Other service	Activities of household	Extra-territorial	Unknown	
รวม	-	-	2,146	-	604	855	103	1,399	-	-	-	TOTAL
ชาย	-	-	799	-	-	-	103	1,399	-	-	-	MALE
1. ผู้จัดการ ข้าราชการระดับอาวุโส และผู้ปฏิบัติงานนาย	-	-	-	-	-	-	-	-	-	-	-	1. managers, senior officials and legislators
2. ผู้ประกอบการวิชาชีพต่างๆ	-	-	-	-	-	-	-	-	-	-	-	2. Professionals
3. เจ้าหน้าที่เทคนิคและผู้ประกอบวิชาชีพที่ไม่เกี่ยวข้องกันต่างๆ	-	-	-	-	-	-	-	-	-	-	-	3. Technicians and associate professionals
4. เสมียน	-	-	-	-	-	-	-	-	-	-	-	4. Clerks
5. พนักงานบริการและผู้จำหน่ายสินค้า	-	-	799	-	-	-	-	-	-	-	-	5. Service workers and sell goods
6. ผู้ปฏิบัติงานที่มีส่วนในการเกษตร ป่าไม้ และประมง	-	-	-	-	-	-	-	-	-	-	-	6. Skilled agricultural forest and fishery workers
7. ช่างฝีมือ และผู้ปฏิบัติงานที่เกี่ยวข้อง	-	-	-	-	-	-	-	-	-	-	-	7. Craft and associate professionals
8. ผู้ควบคุมเครื่องจักรโรงงานและเครื่องจักร และผู้ปฏิบัติงานด้านการประกอบ	-	-	-	-	-	-	-	-	-	-	-	8. Plant and machine controllers and assemblers
9. ผู้ประกอบอาชีพงานพื้นฐาน	-	-	-	-	-	-	103	1,399	-	-	-	9. Elementary occupations
10. คนงานซึ่งมีตำแหน่งที่ไม่ระบุ	-	-	-	-	-	-	-	-	-	-	-	10. Workers not classifiable by occupation

ตารางที่ 14 จำนวนผู้ว่างงาน ที่เคยทำงานมาก่อน จำแนกตามอาชีพที่ทำงานครั้งสุดท้าย อุตสาหกรรมที่ทำงานครั้งสุดท้าย เพศ และเขตภาคกลาง ภาคกลาง (ต่อ)

TABLE 14 UNEMPLOYED PERSONS, EVER WORKED BY LAST OCCUPATION, LAST INDUSTRY, SEX AND AREA, CENTRAL REGION (Contd.)

ไตรมาสที่ 3/2559 : Quarter 3/2016

กรุงเทพมหานคร : MUNICIPAL AREA

อาชีพที่ทำงานครั้งสุดท้าย	อุตสาหกรรมที่ทำงานครั้งสุดท้าย (ต่อ) : Last Industry (Contd.)										LAST OCCUPATION
	กิจกรรมอสังหาริมทรัพย์	กิจกรรมทางวิชาชีพ	การบริหารงานและสนับสนุน	การบริการราชการ	การศึกษ	กิจกรรมด้านสุขภาพ	งานสังคมสงเคราะห์	ศิลปะ ความบันเทิง และนันทนาการ	บริการอื่น	กิจกรรมขององค์กร	
	Real estate activities	Professional, scientific and technical activities	Administrative and support service activities	Public administration and defence	Education	Health and social work	Art, entertainment and recreation	Other service	Extra-territorial	Unknown	
หญิง	-	-	1,347	-	604	855	-	-	-	-	FEMALE
1. ผู้จัดการ ข้าราชการระดับอาวุโสและผู้ปฏิบัติงาน	-	-	-	-	-	-	-	-	-	-	1. managers, senior officials and Legislators
2. ผู้ประกอบการวิชาชีพต่างๆ	-	-	-	-	-	-	-	-	-	-	2. Professionals
3. เจ้าหน้าที่เทคนิคและผู้ประกอบวิชาชีพที่มีชื่อในบัญชีต่างๆ	-	-	-	-	-	855	-	-	-	-	3. Technicians and associate professionals
4. เสมียน	-	-	-	-	-	-	-	-	-	-	4. Clerks
5. พนักงานบริการและผู้จำหน่ายสินค้า	-	-	-	-	-	-	-	-	-	-	5. Service workers and sell goods
6. ผู้ปฏิบัติงานที่มีชื่อในด้านการเกษตร ป่าไม้ และประมง	-	-	-	-	-	-	-	-	-	-	6. Skilled agricultural, forest and fishery workers
7.ช่างฝีมือ และผู้ปฏิบัติงานที่มีระดับสูง	-	-	-	-	-	-	-	-	-	-	7. Craft and associate professionals
8. ผู้ควบคุมเครื่องจักรโรงงานและเครื่องจักรและผู้ปฏิบัติงานด้านการประกอบ	-	-	-	-	-	-	-	-	-	-	8. Plant and machine controllers and assemblers
9. ผู้ประกอบการช่างงานพื้นฐาน	-	-	1,347	-	604	-	-	-	-	-	9. Elementary occupations
10. คนงานผู้ที่มีชื่อในใบมอบฉันท	-	-	-	-	-	-	-	-	-	-	10. Workers not classifiable by occupation

ตารางที่ 14. จำนวนผู้ว่างงาน ที่เคยทำงานมาก่อน จำแนกตามอาชีพที่ว่างงานครั้งสุดท้าย อุตสาหกรรมที่ว่างงานครั้งสุดท้าย และเขตปกครอง ภาคกลาง (ต่อ)

TABLE 14. UNEMPLOYED PERSONS, EVER WORKED BY LAST OCCUPATION, LAST INDUSTRY, SEX AND AREA, CENTRAL REGION (Contd.)

กรุงเทพมหานคร NON-MUNICIPAL AREA

อาชีพที่ว่างงานครั้งสุดท้าย	อุตสาหกรรมที่ว่างงานครั้งสุดท้าย										รวม	Total	LAST OCCUPATION	
	เกษตรกรรม และการประมง Agriculture and fishing	เหมืองแร่ และเหมืองหิน Mining	การถลุง เหล็ก Iron and steel industries	ไฟฟ้า ก๊าซ ไอน้ำ และพลังงาน อื่นๆ Electricity and other energy	การส่งน้ำ บำบัดน้ำเสีย และประปา Water supply sewerage, waste	การก่อสร้าง Construction	การขนส่ง การพาณิชย์ การขนส่ง การขนส่ง Transport, storage and storage	ที่พักแคะ บริการด้านอาหาร Accommodation and food service	ข้อมูลข่าวสาร และการสื่อสาร Information and communication	กิจกรรมการเงินและ การประกันภัย Financial intermediation				
ยอดรวม	1,632	11,871	3,088	3,047	201	1,881	141	-	-	-	-	-	TOTAL	
ชาย	1,169	7,382	2,918	471	201	772	141	-	-	-	-	-	MALE	
1. ผู้จัดการ ข้าราชการระดับอาวุโส และผู้บริหารชั้นกลาง	-	-	-	-	-	-	-	-	-	-	-	-	-	1. managers, senior officials and Legislators
2. ผู้ประกอบการวิชาชีพต่างๆ	-	-	-	-	-	-	-	-	-	-	-	-	-	2. Professionals
3. เจ้าหน้าที่เทคนิคและผู้ประกอบวิชาชีพ ที่ไม่ใช่ช่างเทคนิค	1,072	754	-	-	-	-	-	-	-	-	-	-	-	3. Technicians and associate professionals
4. เสมียน	181	-	-	-	181	-	-	-	-	-	-	-	-	4. Clerks
5. พนักงานบริการและผู้จำหน่ายสินค้า	2,224	-	-	290	-	772	-	-	-	-	-	-	-	5. Service workers and sell goods
6. ผู้ปฏิบัติงานที่มีฝีมือในด้านการเกษตร ป่าไม้ และประมง	457	-	-	-	-	-	-	-	-	-	-	-	-	6. Skilled agricultural forest and fishery workers
7. ช่างฝีมือ และผู้ปฏิบัติงานที่เกี่ยวข้อง	4,426	-	1,283	-	-	-	-	141	-	-	-	-	-	7. Craft and associate professionals
8. ผู้ควบคุมเครื่องจักรโรงงานและเครื่องจักร และปฏิบัติงานด้านการประกอบ	4,323	228	3,894	-	-	201	-	-	-	-	-	-	-	8. Plant and machine controllers and assemblers
9. ผู้ประกอบอาชีพงานพื้นฐาน	3,163	463	1,451	-	-	-	-	-	-	-	-	-	-	9. Elementary occupations
10. คนงานที่มีฝีมือที่ไม่สามารถจัด	-	-	-	-	-	-	-	-	-	-	-	-	-	10. Workers not classifiable by occupation

ตารางที่ 14. จำนวนผู้ว่างงาน ที่เคยทำงานมาก่อน จำแนกตามอาชีพที่ว่างงาน อาชีพกรรมที่ว่างงาน เพศ และเขตปกครอง ภาคกลาง (ต่อ)

TABLE 14. UNEMPLOYED PERSONS, EVER WORKED BY LAST OCCUPATION, LAST INDUSTRY, SEX AND AREA, CENTRAL REGION (Contd.)

กรุงเทพมหานคร NON-MUNICIPAL AREA

อาชีพที่ว่างงาน	อุตสาหกรรมที่ว่างงาน										รวม	เพศชาย Male	เพศหญิง Female		
	เกษตรกรรม และป่าไม้ และสวน	เหมืองแร่ และหิน	การถลุง และโลหกรรม	ไฟฟ้า ก๊าซ และโทรคมนาคม	การก่อสร้าง และประปา	การขนส่ง และโทรคมนาคม	การขนส่ง และโทรคมนาคม	การขนส่ง และโทรคมนาคม	การขนส่ง และโทรคมนาคม	การขนส่ง และโทรคมนาคม				การขนส่ง และโทรคมนาคม	
	Agriculture and Forestry	Mining and Quarrying	Manufacturing and Electricity	Electricity and Telecommunications	Water supply and sewerage	Construction	Transport, storage and information	Transport, storage and information	Transport, storage and information	Transport, storage and information	Transport, storage and information	Accommodation and food service	Information and communication	Financial intermediation	LAST OCCUPATION
1. ผู้จัดการ ข้าราชการระดับอาวุโส และผู้บริหารสูง	483	-	4,488	-	-	169	2,576	-	-	-	1,109	-	-	-	1. managers, senior officials and Legislators
2. ผู้ประกอบการอิสระ และผู้ประกอบการรายย่อย	-	-	502	-	-	-	-	-	-	-	-	-	-	-	2. Professionals
3. เจ้าหน้าที่เทคนิคและผู้ประกอบอาชีพ ที่มีผลสัมฤทธิ์ต่ำ	-	-	-	-	-	-	-	-	-	-	-	-	-	-	3. Technicians and associate professionals
4. เสมียน	-	-	174	-	-	169	-	-	-	-	-	-	-	-	4. Clerks
5. พนักงานบริการและผู้จำหน่ายสินค้า	-	-	-	-	-	-	2,484	-	-	-	219	-	-	-	5. Service workers and sell goods
6. ผู้ปฏิบัติงานที่มีฝีมือในด้านการเกษตร ป่าไม้ และประมง	225	-	-	-	-	-	-	-	-	-	-	-	-	-	6. Skilled agricultural forest and fishery workers
7. ช่างฝีมือ และผู้ปฏิบัติงานที่มีเครื่องจักร	-	-	587	-	-	-	-	-	-	-	-	-	-	-	7. Craft and associate professionals
8. ผู้ควบคุมเครื่องจักรงานและเครื่องจักร และผู้ปฏิบัติงานด้านการประกอบ	-	-	2,273	-	-	-	-	-	-	-	-	-	-	-	8. Plant and machine controllers and assemblers
9. ผู้ประกอบการช่างฝีมือ	258	-	1,153	-	-	-	92	-	-	-	889	-	-	-	9. Elementary occupations
10. คนงานผู้ปฏิบัติงานที่ไม่แน่นอน	-	-	-	-	-	-	-	-	-	-	-	-	-	-	10. Workers not classifiable by occupation

ตารางที่ 14 จำนวนผู้ว่างงาน ที่เคยทำงานมาก่อน จำแนกตามอาชีพที่ทำงานครั้งสุดท้าย อุตสาหกรรมที่ทำงานครั้งสุดท้าย เพศ และเขตภาคปกครอง ภาคกลาง (ต่อ)

TABLE 14 UNEMPLOYED PERSONS, EVER WORKED BY LAST OCCUPATION, LAST INDUSTRY, SEX AND AREA, CENTRAL REGION (Contd.)

ไตรมาสที่ 9/2559 : Quarter 3/2016

อาชีพที่ทำงานครั้งสุดท้าย	อุตสาหกรรมที่ทำงานครั้งสุดท้าย (ต่อ) : Non-Municipal Area										LAST OCCUPATION	
	กิจกรรมอสังหาริมทรัพย์	กิจกรรมทางวิชาชีพ	การบริการและสนับสนุน	การบริหารราชการ	การศึกษา	กิจกรรมด้านสุขภาพ	งานสังคมสงเคราะห์	ศิลปะ ความบันเทิง และนันทนาการ	บริการอื่น ๆ	งานในครัวเรือน		กิจกรรมขององค์กร
	Real estate activities	Professional, scientific and technical activities	Administrative and support service activities	Public administration and defence	Education	Health and social work	Art, entertainment and recreation	Other service	Activities of household	Extra-territorial	Unknown	
รวม	1,077	982	1,250	253	1,268	-	150	422	-	-	-	TOTAL
ชาย	1,077	-	1,162	-	-	-	150	422	-	-	-	MALE
1. ผู้จัดการ ข้าราชการระดับอาวุโส และผู้ปฏิบัติงานหลาย	-	-	-	-	-	-	-	-	-	-	-	1. managers, senior officials and legislators
2. ผู้ประกอบการวิชาชีพต่างๆ	-	-	-	-	-	-	-	-	-	-	-	2. Professionals
3. เจ้าหน้าที่เทคนิคและผู้ประกอบวิชาชีพที่ไม่เกี่ยวข้องกันต่างๆ	-	-	-	-	-	-	-	317	-	-	-	3. Technicians and associate professionals
4. เสมียน	-	-	-	-	-	-	-	-	-	-	-	4. Clerks
5. พนักงานบริการและผู้จำหน่ายสินค้า	-	-	1,162	-	-	-	-	-	-	-	-	5. Service workers and sell goods
6. ผู้ปฏิบัติงานที่มีส่วนในการเกษตร ป่าไม้ และประมง	-	-	-	-	-	-	-	-	-	-	-	6. Skilled agricultural forest and fishery workers
7. ข้าราชการ และผู้ปฏิบัติงานที่เกี่ยวข้อง	1,077	-	-	-	-	-	150	-	-	-	-	7. Craft and associate professionals
8. ผู้ควบคุมเครื่องจักรโรงงานและเครื่องจักร และผู้ปฏิบัติงานด้านการประกอบ	-	-	-	-	-	-	-	-	-	-	-	8. Plant and machine controllers and assemblers
9. ผู้ประกอบอาชีพงานพื้นฐาน	-	-	-	-	-	-	-	105	-	-	-	9. Elementary occupations
10. คนงานซึ่งมีตำแหน่งที่ไม่ระบุ	-	-	-	-	-	-	-	-	-	-	-	10. Workers not classifiable by occupation

ตารางที่ 14 จำนวนผู้ว่างงาน ที่เคยทำงานก่อน จำนวนตามอาชีพที่ทำงานครั้งสุดท้าย อาชีพกรรมที่ทำงานครั้งสุดท้าย เพศ และเขตภาคของ ภาคกลาง (ต่อ)

TABLE 14 UNEMPLOYED PERSONS, EVER WORKED BY LAST OCCUPATION, LAST INDUSTRY, SEX AND AREA, CENTRAL REGION (Contd.)

ไตรมาสที่ 9/2559 : Quarter 3/2016

นอกเขตเมือง : NON-MUNICIPAL AREA

อาชีพที่ทำงานครั้งสุดท้าย	อุตสาหกรรมที่ทำงานครั้งสุดท้าย (ต่อ) : Last Industry (Contd.)										LAST OCCUPATION	
	กิจกรรมอสังหาริมทรัพย์	กิจกรรมทางวิชาชีพ	การบริหารงานและสนับสนุน	การบริหารราชการ	การศึกษา	กิจกรรมด้านสุขภาพ	งานสังคมสงเคราะห์	ศิลปะ ความบันเทิง และนันทนาการ	บริการอื่น ๆ	งานในครัวเรือน		กิจกรรมขององค์กร
	Real estate activities	Professional, scientific, technical activities	Administrative and support service activities	Public administration	Education	Health and social work	Art, entertainment and recreation	Other service	Activities of household	Extra-territorial	Unknown	
หญิง	-	982	88	253	1,268	-	-	-	-	-	-	FEMALE
1. ผู้จัดการ ข้าราชการระดับอาวุโส และผู้บริหารระดับสูง	-	-	-	-	-	-	-	-	-	-	-	1. managers, senior officials and Legislators
2. ผู้ประกอบการระดับต้นถึงกลาง	-	-	-	-	603	-	-	-	-	-	-	2. Professionals
3. เจ้าหน้าที่เทคนิคและผู้ประกอบวิชาชีพที่มีชื่อเสียงด้านต่าง ๆ	-	982	-	-	-	-	-	-	-	-	-	3. Technicians and associate professionals
4. เสมียน	-	-	-	253	664	-	-	-	-	-	-	4. Clerks
5. พนักงานบริการและผู้จำหน่ายสินค้า	-	-	-	-	-	-	-	-	-	-	-	5. Service workers and sell goods
6. ผู้มีธุรกิจที่มีชื่อเสียงด้านการเกษตร ป่าไม้ และประมง	-	-	-	-	-	-	-	-	-	-	-	6. Skilled agricultural, forest and fishery workers
7.ช่างฝีมือ และผู้ปฏิบัติงานที่มีระดับสูง	-	-	-	-	-	-	-	-	-	-	-	7. Craft and associate professionals
8. ผู้ควบคุมเครื่องจักรโรงงานและเครื่องจักร และผู้ปฏิบัติงานด้านการประกอบ	-	-	-	-	-	-	-	-	-	-	-	8. Plant and machine controllers and assemblers
9. ผู้ประกอบการช่างงานพื้นฐาน	-	-	88	-	-	-	-	-	-	-	-	9. Elementary occupations
10. คนงานผู้ที่มีระดับงานที่ไม่แน่นอน	-	-	-	-	-	-	-	-	-	-	-	10. Workers not classifiable by occupation

ตารางที่ 15 จำนวนลูกจ้าง จำนวนตามค่าจ้างเฉลี่ย ผลประโยชน์อื่นๆ ที่ได้รับ อุตสาหกรรม ภาคกลาง
TABLE 15 EMPLOYEE BY AVERAGE WAGE, FRINGE BENEFIT, INDUSTRY, CENTRAL REGION

ไตรมาสที่ 3/2559 : Quarter 3/2016

หน่วยเป็นพัน : In Thousands

อุตสาหกรรม	จำนวนลูกจ้าง Total Employee	ลูกจ้างที่ได้รับผลประโยชน์อื่นๆ				Employee Receive Fringe Benefit				INDUSTRY
		ได้รับเป็นเงิน In Cash		ได้รับเป็นสิ่งของ In Kind		ได้รับเป็นสิ่งของ		In Kind		
		โบนัส Bonus	ค่าล่วงเวลา Overtime	เงินอื่นๆ Other Income	อาหาร Food	เครื่องแต่งกาย Clothes	ที่อยู่อาศัย Housing	อื่นๆ Others		
ยอดรวม	6,979.7	13,065.8	1,230.6	1,452.0	709.9	20.0	249.0	425.9	TOTAL	
1.เกษตรกรรม การป่าไม้ และการประมง	438.9	6,988.4	2.0	7.1	21.7	-	33.8	4.0	1. Agriculture, forestry and fishing	
2.การเหมืองแร่ และเหมืองหิน	18.8	15,943.9	1.7	2.2	0.7	-	-	0.2	2. Mining and quarrying	
3.การผลิต	3,110.3	12,170.2	1,037.7	949.2	509.1	11.4	70.7	376.9	3. Manufacturing	
4.ไฟฟ้า ก๊าซ ไอน้ำและระบบปรับอากาศ	50.2	24,567.1	3.3	11.4	0.3	-	0.2	1.1	4. Electricity, gas, steam and air conditioning supply	
5.การจัดหาน้ำ การจัดการและการบำบัดน้ำเสีย ของเสีย และสิ่งปฏิกูล	21.2	11,223.1	0.5	1.7	0.4	-	1.7	-	5. Water supply; sewerage, waste management and remediation activities	
6. การก่อสร้าง	470.8	10,378.2	0.5	14.0	21.1	-	10.0	15.0	6. Construction	
7. การขนส่ง และการขนส่ง การซ่อมยานยนต์	737.8	11,898.6	0.2	55.8	122.6	3.2	28.9	7.1	7. Wholesale and retail trade; repair of motor vehicles and motorcycles	
8. การขนส่ง และสถานที่เก็บสินค้า	246.1	16,029.8	0.3	34.7	66.8	0.2	11.7	8.1	8. Transportation and storage	
9. ที่พักแรมและบริการด้านอาหาร	279.0	9,534.8	-	11.7	63.3	2.9	19.4	2.4	9. Accommodation and food service activities	
10. ข้อมูลข่าวสารและการสื่อสาร	45.5	31,734.6	-	2.3	3.3	-	0.1	0.3	10. Information and communication	
11.กิจกรรมทางการเงินและการประกันภัย	138.8	23,516.8	0.1	1.7	19.2	-	0.9	1.4	11. Financial and insurance activities	
12. กิจกรรมอสังหาริมทรัพย์	37.6	14,572.3	-	0.4	2.2	-	1.2	0.5	12. Real estate activities	
13. กิจกรรมทางวิชาชีพ วิทยาศาสตร์ และเทคนิค	56.4	19,625.0	-	2.1	3.0	-	0.9	0.5	13. Professional, scientific and technical activities	
14. กิจกรรมการบริหารและการบริการสนับสนุน	165.3	12,508.0	-	18.2	11.5	1.0	2.1	2.4	14. Administrative and support service activities	
15. การบริหารราชการ การป้องกันประเทศ การประกันสังคม	453.9	17,319.6	-	3.8	47.1	0.7	23.2	1.2	15. Public administration and defence; compulsory social security	
16. การศึกษา	298.8	21,904.6	0.9	3.7	61.8	0.4	13.9	2.4	16. Education	
17. กิจกรรมด้านสุขภาพและงานสังคมสงเคราะห์	186.8	18,625.1	0.2	30.3	30.9	-	20.2	0.4	17. Human health and social work activities	
18. ศิลปะ ความบันเทิง และนันทนาการ	60.1	9,753.1	0.3	3.5	15.3	-	0.4	1.1	18. Arts, entertainment and recreation	
19. กิจกรรมบริการด้านอื่น ๆ	107.8	8,026.9	-	3.2	10.6	-	0.7	0.2	19. Other service activities	
20. กิจกรรมการจ้างงานในครัวเรือนส่วนบุคคล การผลิตสินค้าและบริการที่ตนเองทำใช้ในครัวเรือน	49.2	7,489.0	0.1	0.3	1.7	0.2	8.8	0.3	20. Activities of households as employers; undifferentiated goods and services-producing activities of households for own use	
21. กิจกรรมขององค์กรระหว่างประเทศ	0.4	10,000.0	-	-	-	-	0.4	-	21. Activities of extraterritorial organizations and bodies	
22. ไม่ทราบ	6.1	15,593.1	-	-	-	-	-	0.7	22. Unknown	

ตารางที่ 15 จำนวนลูกจ้าง จำแนกตามค่าจ้างเฉลี่ย ผลประโยชน์อื่น ๆ ที่ได้รับ จุดสหกรรม เขต และเขตการปกครอง ภาคกลาง (ต่อ)

TABLE 15 EMPLOYEE BY AVERAGE WAGE, FRINGE BENEFIT, INDUSTRY, SEX AND AREA, CENTRAL REGION (Contd.)

อุตสาหกรรม Industry	จำนวนลูกจ้าง Total Employee	ค่าจ้างเฉลี่ย Average Wage	ลูกจ้างที่ได้รับผลประโยชน์อื่น ๆ Employee Receive Fringe Benefit										INDUSTRY		
			ได้รับเป็นเงิน in Cash					ได้รับเป็นสิ่งของ in Kind					TOTAL	MALE	
			โบนัส Bonus	ค่าล่วงเวลา Overtime	ค่าล่วงเวลา Other Income	อาหาร Food	เครื่องแต่งกาย Clothes	ที่อยู่อาศัย Housing	อื่นๆ Others						
ยอดรวม	3,383.7	14,436.4	2.4	643.9	738.8	372.3	8.5	135.8	186.6						
ชาย	1,809.1	14,936.3	1.7	352.1	384.0	185.2	4.6	77.0	95.4						
1 เกษตรกรรม การป่าไม้ และการประมง	60.8	7,233.8	-	-	2.1	9.2	-	6.8	0.3						1. Agriculture, forestry and fishing
2 การทำเหมืองแร่ และเหมืองหิน	7.5	21,706.4	-	0.7	0.2	0.2	-	-	0.2						2. Mining and quarrying
3. การผลิต	811.6	14,016.7	1.0	298.2	246.4	133.2	1.7	23.8	83.6						3. Manufacturing
4. ไฟฟ้า ก๊าซ ไอน้ำและระบบปรับอากาศ	18.1	30,946.9	-	2.1	7.1	-	-	0.2	0.8						4. Electricity, gas, steam and air conditioning supply
5. การจัดหา การจัดการและการบำบัดน้ำเสีย ของเสีย และสิ่งมีค่า	4.5	14,107.2	-	0.1	0.9	-	-	0.5	-						5. Water supply; sewerage, waste management and remediation activities
6. การก่อสร้าง	154.6	11,538.7	0.5	10.3	8.4	4.5	-	5.8	5.0						6. Construction
7. การขนส่ง และการขายปลีก การพักผ่อนหย่อนคดี	204.8	13,511.4	-	9.6	30.6	8.1	1.2	6.9	2.9						7. Wholesale and retail trade; repair of motor vehicles and motorcycles
8. การขนส่ง และสถานที่เก็บสินค้า	89.7	17,182.8	-	12.3	21.2	4.3	-	5.2	0.5						8. Transportation and storage
9. ที่พักแรมและบริการด้านอาหาร	67.7	10,308.3	-	2.5	17.4	20.5	1.4	7.2	0.5						9. Accommodation and food service activities
10. ข้อมูลข่าวสารและการสื่อสาร	16.6	43,228.0	-	1.0	2.1	-	-	-	-						10. Information and communication
11. กิจกรรมทางการเงินและการประกันภัย	45.2	23,289.2	0.1	0.1	5.9	-	-	0.6	0.5						11. Financial and insurance activities
12. กิจกรรมอสังหาริมทรัพย์	6.3	18,839.1	-	0.4	0.2	-	-	-	-						12. Real estate activities
13. กิจกรรมทางวิชาชีพ วิทยาศาสตร์ และเทคนิค	17.5	19,661.5	-	0.3	0.7	-	-	0.8	-						13. Professional, scientific and technical activities
14. กิจกรรมการบริหารและการบริการสนับสนุน	59.9	12,421.4	-	6.5	2.7	-	-	-	0.2						14. Administrative and support service activities
15. การบริหารราชการ การป้องกันประเทศ การประกันสังคม	127.2	19,561.1	-	1.4	21.3	0.2	-	12.3	0.7						15. Public administration and defence; compulsory social security
16. การศึกษา	45.5	22,947.3	0.1	0.8	9.0	0.8	0.2	1.1	-						16. Education
17. กิจกรรมด้านสุขภาพและงานสังคมสงเคราะห์	30.8	24,993.3	-	5.5	3.8	1.3	-	5.5	-						17. Human health and social work activities
18. ศิลปะ ความบันเทิง และนันทนาการ	12.5	9,207.2	-	0.6	2.2	1.4	-	0.1	-						18. Arts, entertainment and recreation
19. กิจกรรมบริการด้านอื่น ๆ	26.1	8,103.9	-	-	1.7	1.3	-	-	-						19. Other service activities
20. กิจกรรมการจ้างงานในครัวเรือนส่วนบุคคล การผลิตสินค้าและบริการที่ขึ้นเองเพื่อใช้ในครัวเรือน	1.5	7,692.9	-	-	-	-	0.2	0.1	0.3						20. Activities of households as employers; undifferentiated goods and services-producing activities of households for own use
21. กิจกรรมขององค์การระหว่างประเทศ	0.4	10,000.0	-	-	-	0.4	-	0.4	-						21. Activities of extraterritorial organizations and bodies
22. ไม่ทราบ	0.6	22,492.3	-	-	-	-	-	-	-						22. Unknown

ตารางที่ 15 จำนวนลูกจ้าง จำแนกตามค่าจ้างเฉลี่ย ผลประโยชน์อื่น ๆ ที่ได้รับ จุดสหกรรม เพศ และเขตการปกครอง ภาคกลาง (ต่อ)

TABLE 15 EMPLOYEE BY AVERAGE WAGE, FRINGE BENEFIT, INDUSTRY, SEX AND AREA, CENTRAL REGION (Contd.)

อุตสาหกรรม Industry	จำนวนลูกจ้าง Total Employee	ค่าจ้างเฉลี่ย Average Wage	ลูกจ้างที่ได้รับผลประโยชน์อื่น ๆ Employee Receive Fringe Benefit										INDUSTRY
			ได้รับเป็นเงิน In Cash		ได้รับเป็นสิ่งของ In Kind			อื่น ๆ Others					
			โบนัส Bonus	ค่าล่วงเวลา Overtime	เงินอื่นๆ Other Income	อาหาร Food	เครื่องแต่งกาย Clothes	ที่อยู่อาศัย Housing	อื่นๆ Others				
หญิง FEMALE													
1. เกษตรกรรม การป่าไม้ และการประมง Agriculture, forestry and fishing	1,574.6	13,862.0	0.8	291.7	354.8	187.0	3.9	58.8	91.2	0.2	0.2	1. Agriculture, forestry and fishing	
2. การทำเหมืองแร่ และเหมืองหิน Mining and quarrying	34.5	6,296.9	-	0.2	-	0.2	-	0.7	0.2	-	-	2. Mining and quarrying	
3. การผลิต Manufacturing	2.3	13,863.2	-	-	0.3	-	-	-	-	-	-	3. Manufacturing	
4. ไฟฟ้า, ก๊าซ, น้ำ และระบบปรับอากาศ Electricity, gas, steam and air conditioning supply	676.9	11,868.8	-	229.5	208.6	121.9	1.4	13.6	85.7	-	-	4. Electricity, gas, steam and air conditioning supply	
5. การจัดหา การจัดการ และการบำบัดน้ำเสีย ของเสีย และสิ่งขี้จุลินทรีย์ Water supply; sewerage, waste management and remediation activities	4.8	25,661.3	-	0.5	1.0	0.3	-	0.4	-	-	-	5. Water supply; sewerage, waste management and remediation activities	
6. การก่อสร้าง Construction	3.4	10,017.5	-	-	-	0.1	-	0.4	-	-	-	6. Construction	
7. การขายส่ง และขายปลีก การซ่อมยานยนต์ Wholesale and retail trade; repair of motor vehicles and motorcycles	39.6	11,485.0	-	2.0	2.7	0.2	-	1.7	1.0	0.8	0.8	7. Wholesale and retail trade; repair of motor vehicles and motorcycles	
8. การขนส่ง และสถานที่เก็บสินค้า Transportation and storage	179.7	12,082.0	0.1	22.5	34.8	8.0	0.1	5.8	0.6	0.6	0.6	8. Transportation and storage	
9. ที่พักแรมและบริการด้านอาหาร Accommodation and food service activities	37.8	19,367.6	-	3.8	3.3	0.6	-	0.2	1.2	10.5	1.2	9. Accommodation and food service activities	
10. ข้อมูลข่าวสารและการสื่อสาร Information and communication	128.7	9,534.1	-	7.1	36.6	39.0	1.5	10.5	0.5	0.5	0.5	10. Information and communication	
11. กิจกรรมทางการเงินและการประกันภัย Financial and insurance activities	15.3	28,429.8	-	0.3	0.9	-	-	0.3	0.3	0.3	0.3	11. Financial and insurance activities	
12. กิจกรรมอสังหาริมทรัพย์ Real estate activities	46.5	24,956.0	-	0.2	7.6	-	-	0.8	-	0.8	-	12. Real estate activities	
13. กิจกรรมทางวิชาชีพ วิทยาศาสตร์ และเทคนิค Professional, scientific and technical activities	15.9	13,085.9	-	-	1.1	-	-	0.8	-	0.8	-	13. Professional, scientific and technical activities	
14. กิจกรรมการบริหารและการบริการสนับสนุน Administrative and support service activities	17.7	19,338.5	-	0.6	1.2	-	-	-	-	1.0	0.4	14. Administrative and support service activities	
15. การบริหารราชการ การป้องกันประเทศ การปะทะกันสังคม Public administration and defence; compulsory social security	38.0	15,219.8	-	1.9	4.1	1.0	-	1.0	0.4	2.8	0.5	15. Public administration and defence; compulsory social security	
16. การศึกษา Education	86.9	20,154.0	-	1.0	3.4	-	0.7	2.8	0.5	3.1	0.0	16. Education	
17. กิจกรรมด้านสุขภาพและงานสังคมสงเคราะห์ Human health and social work activities	105.8	22,451.9	0.6	0.9	19.2	2.7	0.3	3.1	0.0	12.0	-	17. Human health and social work activities	
18. ศิลปะ ความบันเทิง และนันทนาการ Arts, entertainment and recreation	70.5	18,444.5	-	17.3	15.2	0.3	-	12.0	-	0.2	0.2	18. Arts, entertainment and recreation	
19. กิจกรรมบริการด้านอื่น ๆ Other service activities	15.7	10,247.0	-	1.4	7.6	4.0	-	-	-	0.7	0.2	19. Other service activities	
20. กิจกรรมการทำงานในครัวเรือนส่วนบุคคล การผลิตสินค้าและบริการที่สร้างขึ้นเองเพื่อใช้ในครัวเรือน Activities of households as employers; undifferentiated goods and services-producing activities of households for own use	27.8	9,196.3	-	2.2	5.6	1.8	-	0.7	0.2	5.2	-	20. Activities of households as employers; undifferentiated goods and services-producing activities of households for own use	
21. กิจกรรมขององค์กรระหว่างประเทศ Activities of extraterritorial organizations and bodies	23.4	7,714.1	0.1	0.3	1.7	6.8	-	5.2	-	-	-	21. Activities of extraterritorial organizations and bodies	
22. ไม่ทราบ Unknown	-	-	-	-	-	-	-	-	-	-	-	22. Unknown	
	3.6	15,611.4	-	-	-	-	-	-	-	-	-		

ตารางที่ 15 จำนวนลูกจ้าง จำแนกตามค่าจ้างเฉลี่ย ผลประโยชน์อื่น ๆ ที่ได้รับ จุดสหกรรม เขต และเขตการปกครอง ภาคกลาง (ต่อ)

TABLE 15 EMPLOYEE BY AVERAGE WAGE, FRINGE BENEFIT, INDUSTRY, SEX AND AREA, CENTRAL REGION (Contd.)

อุตสาหกรรม Industry	จำนวนลูกจ้าง Total Employee	ค่าจ้างเฉลี่ย Average Wage	ลูกจ้างที่ได้รับผลประโยชน์อื่น ๆ Employee Receive Fringe Benefit										INDUSTRY	
			ได้รับเป็นเงิน in Cash					ได้รับเป็นสิ่งของ in Kind					TOTAL	MALE
			โบนัส Bonus	ค่าล่วงเวลา Overtime	เงินอื่นๆ Other Income	อาหาร Food	เครื่องแต่งกาย Clothes	ที่อยู่อาศัย Housing	อื่นๆ Others					
ยอดรวม	3,596.0	11,776.2	586.7	713.2	337.6	11.5	113.2	239.3						
ชาย	1,992.8	11,958.1	326.2	390.1	158.5	6.4	75.2	109.2						
1 เกษตรกรรม การป่าไม้ และการประมง	209.7	7,269.5	0.9	4.2	11.0	-	19.6	2.4						1. Agriculture, forestry and fishing
2 การทำเหมืองแร่ และเหมืองหิน	7.8	12,076.6	1.0	1.7	-	-	-	-						2. Mining and quarrying
3. การผลิต	855.2	12,172.8	281.6	262.8	122.5	5.0	23.5	86.8						3. Manufacturing
4. ไฟฟ้า ก๊าซ ไอน้ำ และระบบปรับอากาศ	22.9	21,365.5	0.7	3.2	-	-	-	0.2						4. Electricity, gas, steam and air conditioning supply
5. การจัดหา น้ำ การจัดการ และการบำบัดน้ำเสีย ของเสีย และสิ่งกีดขวาง	9.6	11,582.9	0.4	0.3	0.3	-	0.2	-						5. Water supply; sewerage, waste management and remediation activities
6. การก่อสร้าง	236.0	9,673.1	1.8	10.0	2.7	-	2.5	6.6						6. Construction
7. การขนส่ง และการขายปลีก การพักผ่อนหย่อนคดี	195.7	10,824.6	11.2	28.1	7.9	1.4	13.0	3.0						7. Wholesale and retail trade; repair of motor vehicles and motorcycles
8. การขนส่ง และสถานที่เก็บสินค้า	92.8	14,236.6	13.6	34.9	3.9	-	5.5	6.2						8. Transportation and storage
9. ที่พักแรมและบริการด้านอาหาร	25.9	9,972.6	0.3	3.1	8.8	-	0.5	0.3						9. Accommodation and food service activities
10. ข้อมูลข่าวสารและการสื่อสาร	7.4	21,571.5	0.4	0.1	-	-	0.1	0.3						10. Information and communication
11. กิจกรรมทางการเงินและการประกันภัย	19.5	25,493.0	0.2	3.5	-	-	-	0.5						11. Financial and insurance activities
12. กิจกรรมอสังหาริมทรัพย์	6.0	15,428.3	-	-	-	-	-	-						12. Real estate activities
13. กิจกรรมทางวิชาชีพ วิทยาศาสตร์ และเทคนิค	10.6	23,130.1	-	0.6	-	-	0.2	-						13. Professional, scientific and technical activities
14. กิจกรรมการบริหารและการบริการสนับสนุน	42.7	11,549.6	8.7	3.9	0.2	-	0.2	1.8						14. Administrative and support service activities
15. การบริหารราชการ การป้องกันประเทศ การประกันสังคม	138.7	14,590.4	0.7	17.3	-	-	5.7	-						15. Public administration and defence; compulsory social security
16. การศึกษา	46.8	22,548.6	1.5	13.3	0.6	-	3.2	0.2						16. Education
17. กิจกรรมด้านสุขภาพและงานสังคมสงเคราะห์	15.2	16,623.5	1.8	1.0	-	-	0.5	-						17. Human health and social work activities
18. ศิลปะ ความบันเทิง และนันทนาการ	15.0	9,755.2	1.0	1.7	0.2	-	0.3	0.4						18. Arts, entertainment and recreation
19. กิจกรรมบริการด้านอื่น ๆ	29.6	6,768.2	0.5	0.3	0.3	-	-	-						19. Other service activities
20. กิจกรรมการจ้างงานในครัวเรือนส่วนบุคคล การผลิตสินค้าและบริการที่ตนเองทำใช้ในครัวเรือน	5.4	9,396.6	-	-	-	-	0.2	-						20. Activities of households as employers; undifferentiated goods and services-producing activities of households for own use
21. กิจกรรมขององค์การระหว่างประเทศ	-	-	-	-	-	-	-	-						21. Activities of extraterritorial organizations and bodies
22. ไม่ทราบ	0.4	15,000.0	-	-	-	-	-	0.7						22. Unknown

ตารางที่ 16 จำนวนลูกจ้างเอกชน จำนวนตามค่าจ้างเฉลี่ย ผลประโยชน์อื่นที่ได้รับ อุตสาหกรรม ภาคกลาง
TABLE 16 PRIVATE EMPLOYEE BY AVERAGE WAGE, FRINGE BENEFIT, INDUSTRY, CENTRAL REGION

ไตรมาสที่ 3/2559 : Quarter 3/2016

หน่วยเป็นพัน : In Thousands

อุตสาหกรรม	จำนวน ลูกจ้างเอกชน Private Employee	ค่าจ้างเฉลี่ย Average Wage	ได้รับเป็นเงิน In Cash				ลูกจ้างเอกชนที่ได้รับผลประโยชน์อื่น ๆ Private Employee Receive Fringe Benefit In Kind				INDUSTRY
			โบนัส Bonus	ค่าล่วงเวลา Overtime	เงินอื่นๆ Other Income	อาหาร Food	เครื่องแต่งกาย Clothes	ที่อยู่อาศัย Housing	อื่นๆ Others		
ยอดรวม	5,978.5	11,893.3	4.2	1,189.9	1,297.7	703.1	19.2	188.5	421.6	TOTAL	
1.เกษตรกรรม การป่าไม้ และการประมง	436.2	6,874.2	0.8	2.0	7.1	21.7	-	33.8	4.0	1. Agriculture, forestry and fishing	
2.การขุดเหมืองแร่ และเหมืองหิน	18.8	15,943.9	-	1.7	2.2	0.7	-	-	0.2	2. Mining and quarrying	
3. การผลิต	3,100.9	12,117.5	1.9	1,037.7	949.2	509.1	11.4	70.7	376.9	3. Manufacturing	
4. ไฟฟ้า ก๊าซ ไอน้ำและระบบปรับอากาศ	11.9	25,555.6	-	1.7	5.0	0.3	-	0.2	0.7	4. Electricity, gas, steam and air conditioning supply	
5. การจัดหาสินค้า การจัดการและการบำบัดน้ำเสีย ของเสีย และสิ่งปฏิกูล	8.1	8,492.9	-	-	1.7	0.4	-	-	-	5. Water supply, sewerage, waste management and remediation activities	
6. การก่อสร้าง	470.2	10,365.5	0.5	14.0	21.1	7.5	-	10.0	15.0	6. Construction	
7. การขายส่ง และการขายปลีก การซ่อมยานยนต์	737.8	11,898.6	0.2	55.8	122.6	31.2	3.2	28.9	7.1	7. Wholesale and retail trade; repair of motor vehicles and motorcycles	
8. การขนส่ง และสถานที่เก็บสินค้า	204.3	14,513.5	0.3	30.3	58.8	11.2	0.2	11.5	8.1	8. Transportation and storage	
9. ที่พักแรมและบริการด้านอาหาร	278.4	9,531.1	-	11.7	63.3	91.0	2.9	19.4	2.4	9. Accommodation and food service activities	
10. ข้อมูลข่าวสารและการสื่อสาร	36.5	30,115.5	-	1.9	2.8	-	-	-	-	10. Information and communication	
11.กิจกรรมทางการเงินและการประกันภัย	107.0	21,841.0	0.1	1.6	14.2	-	-	0.0	1.4	11. Financial and insurance activities	
12. กิจกรรมอสังหาริมทรัพย์	37.6	14,572.3	-	0.4	2.2	-	-	1.2	0.5	12. Real estate activities	
13. กิจกรรมทางวิชาชีพ วิทยาศาสตร์ และเทคนิค	43.6	20,353.8	-	0.8	2.4	0.5	-	0.4	0.5	13. Professional, scientific and technical activities	
14. กิจกรรมการบริหารและการบริการสนับสนุน	164.0	12,516.0	-	18.2	11.5	2.2	1.0	2.1	2.4	14. Administrative and support service activities	
15. การบริหารราชการ การป้องกันประเทศ การประกันสังคม	-	-	-	-	-	-	-	-	-	15. Public administration and defence; compulsory social security	
16. การศึกษา	56.1	16,356.7	-	1.2	3.7	2.5	0.3	-	0.2	16. Education	
17. กิจกรรมด้านสุขภาพและงานสังคมสงเคราะห์	49.7	18,191.9	-	4.3	3.5	1.8	-	0.1	0.4	17. Human health and social work activities	
18. ศิลปะ ความบันเทิง และนันทนาการ	56.2	9,571.1	0.3	3.3	14.6	5.8	-	0.4	0.9	18. Arts, entertainment and recreation	
19. กิจกรรมบริการด้านอื่น ๆ	106.6	7,981.5	-	3.2	10.4	4.5	-	0.7	0.2	19. Other service activities	
20. กิจกรรมการจ้างงานในครัวเรือนส่วนบุคคล การผลิตสินค้าและบริการที่จำหน่ายเองที่ใช้ในครัวเรือน	49.2	7,489.0	0.1	0.3	1.7	12.4	0.2	8.8	0.3	20. Activities of households as employers; undifferentiated goods and services-producing activities of households for own use	
21. กิจกรรมขององค์กรระหว่างประเทศ	0.4	10,000.0	-	-	-	0.4	-	0.4	-	21. Activities of extraterritorial organizations and bodies	
22. ไม่ทราบ	5.1	15,888.9	-	-	-	-	-	-	0.7	22. Unknown	

ตารางที่ 16 จำนวนลูกจ้างเอกชน จำแนกตามค่าจ้างเฉลี่ย ผลประโยชน์ที่ได้รับ อุตสาหกรรม และเพศ ภาคกลาง
TABLE 16 PRIVATE EMPLOYEE BY AVERAGE WAGE, FRINGE BENEFIT, INDUSTRY AND SEX, CENTRAL REGION

อุตสาหกรรม Industry	จำนวนลูกจ้าง Total Employee		ลูกจ้างเอกชนที่ได้รับผลประโยชน์อื่น ๆ Private Employee Receive Fringe Benefit					ได้รับเป็นเงิน In Kind		อุตสาหกรรม Industry	
	Total	Private	โบนัส Bonus	ค่าล่วงเวลา Overtime	เงินอื่นๆ Other Income	อาหาร Food	เสื้อผ้า Clothes	ที่อยู่อาศัย Housing			อื่นๆ Others
								ได้รับเป็นเงิน In Cash	ได้รับเป็นเงิน In Kind		
ค่าจ้างเฉลี่ย Average Wage	3,320.0	2,691.1	3.3	662.7	694.2	342.5	10.8	121.8	203.2		
ชาย										MALE	
1. เกษตรกรรม การป่าไม้ และการประมง	269.1	7,238.0	0.6	0.9	6.3	20.2	-	26.3	2.7	1. Agriculture, forestry and fishing	
2. การทำเหมืองแร่ และเหมืองหิน	15.4	16,803.3	-	1.7	1.9	0.2	-	-	0.2	2. Mining and quarrying	
3. การผลิต	1,661.2	13,032.9	1.6	579.7	509.2	255.7	6.7	47.2	170.4	3. Manufacturing	
4. ไฟฟ้า ก๊าซ ไอน้ำและระบบปรับอากาศ	10.2	27,104.8	-	1.2	4.2	-	-	0.2	0.7	4. Electricity, gas, steam and air conditioning supply	
5. การจัดทำน้ำ การจัดการและการบำบัดน้ำเสีย ของเสีย และสิ่งมีค่า	5.5	9,396.1	-	-	1.2	0.3	-	-	-	5. Water supply; sewerage, waste management and remediation activities	
6. การก่อสร้าง	389.9	10,396.2	0.5	12.0	18.4	7.2	-	8.3	11.6	6. Construction	
7. การขายส่ง และการขายปลีก การซ่อมยานยนต์	400.5	12,198.4	-	20.8	58.7	16.0	2.6	20.0	5.8	7. Wholesale and retail trade; repair of motor vehicles and motorcycles	
8. การขนส่ง และสถานที่ยัดสินค้า	154.5	13,999.6	0.3	23.2	50.2	8.2	-	10.5	6.6	8. Transportation and storage	
9. ที่พักรับรองและบริการด้านอาหาร	93.4	10,217.1	-	2.7	20.5	29.3	1.4	7.7	0.8	9. Accommodation and food service activities	
10. ซ่อมแซมยานยนต์และการสื่อสาร	11.0	36,514.1	-	1.1	1.7	-	-	-	-	10. Information and communication	
11. กิจกรรมทางการเงินและการประกันภัย	48.5	21,047.4	0.1	0.2	6.1	-	-	-	0.9	11. Financial and insurance activities	
12. กิจกรรมอสังหาริมทรัพย์	12.3	17,164.8	-	0.4	0.2	-	-	-	-	12. Real estate activities	
13. กิจกรรมทางวิชาชีพ วิทยาศาสตร์ และเทคนิค	20.8	23,052.1	-	0.3	1.0	-	-	0.4	-	13. Professional, scientific and technical activities	
14. กิจกรรมบริการและการบริการสนับสนุน	102.6	12,058.5	-	15.2	6.7	0.2	-	0.2	2.0	14. Administrative and support service activities	
15. การบริหารราชการ การป้องกันประเทศ การประชาสัมพันธ์	-	-	-	-	-	-	-	-	-	15. Public administration and defence; compulsory social security	
16. การศึกษา	16.4	17,932.7	-	0.3	1.2	0.5	-	-	0.2	16. Education	
17. กิจกรรมด้านสุขภาพและงานสังคมสงเคราะห์	12.2	31,291.5	-	1.2	1.2	1.2	-	-	-	17. Human health and social work activities	
18. ศิลปะ ความบันเทิง และนันทนาการ	25.0	9,314.2	0.3	1.4	3.4	1.6	-	0.4	0.4	18. Arts, entertainment and recreation	
19. กิจกรรมบริการด้านอื่น ๆ	55.2	7,378.9	-	0.5	2.0	1.6	-	-	-	19. Other service activities	
20. กิจกรรมการจ้างงานในครัวเรือนส่วนบุคคล	6.9	9,022.4	-	-	-	-	0.2	0.2	0.3	20. Activities of households as employers; undifferentiated goods and services-producing activities of households for own use	
21. กิจกรรมขององค์กรระหว่างประเทศ	0.4	10,000.0	-	-	-	0.4	-	0.4	-	21. Activities of extraterritorial organizations and bodies	
22. ไม่ทราบ	1.0	19,613.6	-	-	-	-	-	-	0.7	22. Unknown	
หญิง										FEMALE	
1. เกษตรกรรม การป่าไม้ และการประมง	167.1	6,288.3	0.3	1.1	0.8	1.5	-	7.5	1.3	1. Agriculture, forestry and fishing	
2. การทำเหมืองแร่ และเหมืองหิน	3.4	12,072.6	-	-	0.3	0.4	-	-	-	2. Mining and quarrying	
3. การผลิต	1,439.7	11,061.2	0.3	458.0	440.0	253.4	4.7	23.5	206.5	3. Manufacturing	
4. ไฟฟ้า ก๊าซ ไอน้ำและระบบปรับอากาศ	1.8	16,613.7	-	0.5	0.7	0.3	-	-	-	4. Electricity, gas, steam and air conditioning supply	
5. การจัดทำน้ำ การจัดการและการบำบัดน้ำเสีย ของเสีย และสิ่งมีค่า	2.6	6,538.0	-	-	0.5	0.1	-	-	-	5. Water supply; sewerage, waste management and remediation activities	
6. การก่อสร้าง	80.3	10,216.3	-	2.0	2.7	0.3	-	1.7	3.4	6. Construction	
7. การขายส่ง และการขายปลีก การซ่อมยานยนต์	337.4	11,542.7	0.2	35.0	63.9	15.2	0.6	8.9	1.3	7. Wholesale and retail trade; repair of motor vehicles and motorcycles	
8. การขนส่ง และสถานที่ยัดสินค้า	49.8	16,107.7	-	7.1	8.6	3.0	0.2	1.0	1.4	8. Transportation and storage	
9. ที่พักรับรองและบริการด้านอาหาร	185.0	9,184.8	-	9.0	42.8	61.7	1.5	11.7	1.6	9. Accommodation and food service activities	
10. ซ่อมแซมยานยนต์และการสื่อสาร	17.3	23,007.8	-	0.8	1.0	-	-	-	-	10. Information and communication	
11. กิจกรรมทางการเงินและการประกันภัย	58.5	22,497.9	-	1.3	8.0	-	-	0.0	0.5	11. Financial and insurance activities	
12. กิจกรรมอสังหาริมทรัพย์	25.3	13,314.8	-	-	1.9	-	-	1.2	0.5	12. Real estate activities	
13. กิจกรรมทางวิชาชีพ วิทยาศาสตร์ และเทคนิค	22.8	17,888.7	-	0.5	1.3	0.5	-	-	0.5	13. Professional, scientific and technical activities	
14. กิจกรรมบริการและการบริการสนับสนุน	61.5	13,279.2	-	3.0	4.9	2.0	1.0	2.0	0.4	14. Administrative and support service activities	
15. การบริหารราชการ การป้องกันประเทศ การประชาสัมพันธ์	-	-	-	-	-	-	-	-	-	15. Public administration and defence; compulsory social security	
16. การศึกษา	39.8	15,680.4	-	0.9	2.5	1.9	0.3	-	0.4	16. Education	
17. กิจกรรมด้านสุขภาพและงานสังคมสงเคราะห์	37.5	13,918.9	-	3.1	2.3	0.6	-	0.1	0.1	17. Human health and social work activities	
18. ศิลปะ ความบันเทิง และนันทนาการ	31.2	9,776.4	-	1.9	11.2	4.3	-	-	0.4	18. Arts, entertainment and recreation	
19. กิจกรรมบริการด้านอื่น ๆ	51.5	8,628.0	-	2.7	8.4	2.9	-	0.7	0.2	19. Other service activities	
20. กิจกรรมการจ้างงานในครัวเรือนส่วนบุคคล	42.2	7,236.9	0.1	0.3	1.7	12.4	-	8.5	-	20. Activities of households as employers; undifferentiated goods and services-producing activities of households for own use	
21. กิจกรรมขององค์กรระหว่างประเทศ	-	-	-	-	-	-	-	-	-	21. Activities of extraterritorial organizations and bodies	
22. ไม่ทราบ	4.1	14,965.7	-	-	-	-	-	-	-	22. Unknown	

ตารางที่ 16 จำนวนลูกจ้างเอกชน จำนวนตามค่าจ้างเฉลี่ย ผลประโยชน์อื่นที่ได้รับ อุตสาหกรรม นศ และเขตภาคกลาง ภาคกลาง (ต่อ)
TABLE 16 PRIVATE EMPLOYEE BY AVERAGE WAGE, FRINGE BENEFIT, INDUSTRY, SEX AND AREA, CENTRAL REGION (Contd.)

หน่วยนับพัน : in Thousands

อุตสาหกรรม	จำนวนลูกจ้าง เอกชน Total Private Employee	ได้รับเงินอื่นใน Cash				ได้รับเป็นเงินใน Kind				INDUSTRY
		ค่าจ้างเฉลี่ย Average Wage	โบนัส Bonus	ค่าล่วงเวลา Overtime	เงินอื่นๆ Other Income	อาหาร Food	เสื้อผ้า Clothes	ที่อยู่อาศัย Housing	อื่นๆ Others	
ยอดรวม	2,890.7	13,111.4	1.8	616.7	658.6	369.6	7.6	96.8	185.0	TOTAL
ชาย	1,572.1	13,845.5	1.6	343.2	342.8	184.6	4.5	56.6	94.5	MALE
1.เกษตรกรรม การปศุสัตว์ และการประมง	60.5	7,216.6	-	-	2.1	9.2	-	6.8	0.3	1. Agriculture, forestry and fishing
2.การขุดแร่และเหมืองแร่	7.5	21,706.4	-	0.7	0.2	0.2	-	-	0.2	2. Mining and quarrying
3. การผลิต	807.3	14,000.8	1.0	298.2	246.4	133.2	1.7	23.8	83.6	3. Manufacturing
4. ไฟฟ้า ก๊าซ ไอน้ำและระบบปรับอากาศ	6.7	33,751.7	-	1.2	4.2	-	-	0.2	0.7	4. Electricity, gas, steam and air conditioning supply
5. การจัดการน้ำ การจัดการและกากของเสีย	1.4	8,593.6	-	-	0.9	-	-	-	-	5. Water supply; sewerage, waste management and remediation activities
6. การก่อสร้าง	154.4	11,546.7	0.5	10.3	8.4	4.5	-	5.8	5.0	6. Construction
7. การขนส่ง และการขุดลอก การซ่อมยานยนต์	204.8	13,511.4	-	9.6	30.6	8.1	1.2	6.9	2.9	7. Wholesale and retail trade; repair of motor vehicles and motorcycles
8. การขนส่ง และต่อเรือที่กินสินค้า	74.3	14,419.5	-	11.1	17.7	4.3	-	5.1	0.5	8. Transportation and storage
9. ที่พักแรมและบริการด้านอาหาร	67.5	10,311.1	-	2.5	17.4	20.5	1.4	7.2	0.5	9. Accommodation and food service activities
10. ข้อมูลข่าวสารและการสื่อสาร	13.7	43,278.9	-	0.6	1.7	-	-	-	-	10. Information and communication
11. กิจกรรมทางการเงินและการประกันภัย	33.0	20,115.9	0.1	0.1	4.2	-	-	-	0.5	11. Financial and insurance activities
12. กิจกรรมอสังหาริมทรัพย์	6.3	18,839.1	-	0.4	0.2	-	-	-	-	12. Real estate activities
13. กิจกรรมทางวิชาชีพ วิทยาศาสตร์ และเทคโนโลยี	15.6	20,364.6	-	0.3	0.7	-	-	0.4	-	13. Professional, scientific and technical activities
14. กิจกรรมการบริการและการบริการสนับสนุน	59.9	12,421.4	-	6.5	2.7	-	-	-	0.2	14. Administrative and support service activities
15. การบริการราชการ การป้องกันประเทศ	-	-	-	-	-	-	-	-	-	15. Public administration and defence, compulsory social security
16. การศึกษา	12.2	17,030.6	-	0.3	0.3	0.5	-	-	-	16. Education
17. กิจกรรมด้านสุขภาพและงานสังคมสงเคราะห์	7.7	42,625.3	-	1.2	1.2	1.2	-	-	-	17. Human health and social work activities
18. ศิลปะ ความบันเทิง และนันทนาการ	11.1	9,243.6	-	0.4	2.2	1.4	-	0.1	-	18. Arts, entertainment and recreation
19. กิจกรรมบริการด้านอื่น ๆ	26.0	8,089.6	-	-	1.7	1.3	-	-	-	19. Other service activities
20. กิจกรรมกลางจ้างงานในครัวเรือนส่วนบุคคล	1.5	7,692.9	-	-	-	-	0.2	0.1	0.3	20. Activities of households as employers, undifferentiated goods and services-producing activities of households for own use
การคิดสินค้าและบริการที่ซื้อเพื่อใช้ในครัวเรือน	0.4	10,000.0	-	-	-	0.4	-	-	-	21. Activities of extraterritorial organizations and bodies
21. กิจกรรมขององค์การระหว่างประเทศ	0.6	22,492.3	-	-	-	-	-	-	-	22. Unknown

ตารางที่ 16 จำนวนลูกจ้างเอกชน จำนวนตามค่าจ้างเฉลี่ย ผลประโยชน์ที่ได้รับ อุตสาหกรรม นศ และเขตภาคกลาง ภาคกลาง (ต่อ)
TABLE 16 PRIVATE EMPLOYEE BY AVERAGE WAGE, FRINGE BENEFIT, INDUSTRY, SEX AND AREA, CENTRAL REGION (Contd.)

หน่วยนับพัน : in Thousands

อุตสาหกรรม	จำนวนลูกจ้าง เอกชน Total Private Employee	ค่าจ้างเฉลี่ย Average Wage		ได้รับเงินอื่นใน Cash			ได้รับเงินสิ่งของ In Kind			INDUSTRY
		โบนัส Bonus	ค่าล่วงเวลา Overtime	เงินอื่นๆ Other Income	อาหาร Food	เสื้อผ้า Clothes	ที่อยู่อาศัย Housing	อื่นๆ Others		
ยอดรวม	3,087.8	10,752.9	573.2	639.1	333.6	11.5	91.7	236.6	TOTAL	
ชาย	1,747.9	11,169.3	319.5	351.4	157.9	6.4	65.3	108.7	MALE	
1.เกษตรกรรม การป่าไม้ และการประมง	208.6	7,244.2	0.6	4.2	11.0	-	19.6	2.4	1. Agriculture, forestry and fishing	
2.การขุดเหมืองแร่ และเชื้อหิน	7.8	12,076.6	1.0	1.7	-	-	-	-	2. Mining and quarrying	
3. การผลิต	853.9	12,118.0	0.6	281.6	122.5	5.0	23.5	86.8	3. Manufacturing	
4. ไฟฟ้า ก๊าซ ไอน้ำและระบบปรับอากาศ	3.5	14,338.3	-	-	-	-	-	-	4. Electricity, gas, steam and air conditioning supply	
5. การจัดหาวัตถุดิบ การจัดการและกรับค้ำเหลือของเสีย และสิ่งมีคุณค่า	4.1	9,671.6	-	-	0.3	-	-	-	5. Water supply; sewerage, waste management and remediation activities	
6. การก่อสร้าง	235.6	9,642.4	-	1.8	2.7	-	2.5	6.6	6. Construction	
7. การขนส่ง และการขอยกเลิก การซ่อมยานยนต์	195.7	10,824.6	-	11.2	7.9	1.4	13.0	3.0	7. Wholesale and retail trade; repair of motor vehicles and motorcycles	
8. การขนส่ง และอาณัติสินค้า	80.2	13,610.5	0.3	12.1	3.9	-	5.5	6.2	8. Transportation and storage	
9. ที่พักแรมและบริการด้านอาหาร	25.9	9,972.6	-	0.3	8.8	-	0.5	0.3	9. Accommodation and food service activities	
10. ข้อมูลข่าวสารและการสื่อสาร	5.5	19,745.0	-	0.4	-	-	-	-	10. Information and communication	
11. กิจกรรมทางการเงินและการประกันภัย	15.5	23,025.1	-	0.2	2.0	-	-	0.5	11. Financial and insurance activities	
12. กิจกรรมอสังหาริมทรัพย์	6.0	15,428.3	-	-	-	-	-	-	12. Real estate activities	
13. กิจกรรมทางวิชาชีพ วิทยาศาสตร์ และเทคโนโลยี	5.2	31,189.3	-	-	0.4	-	-	-	13. Professional, scientific and technical activities	
14. กิจกรรมการบริการและการบริการสนับสนุน	42.7	11,549.6	-	8.7	3.9	0.2	0.2	1.8	14. Administrative and support service activities	
15. การบริการราชการ การป้องกันประเทศ การระดมกำลังพล	-	-	-	-	-	-	-	-	15. Public administration and defence, compulsory social security	
16. การศึกษา	4.2	20,538.5	-	-	0.9	-	-	0.2	16. Education	
17. กิจกรรมด้านสุขภาพและงานสังคมสงเคราะห์	4.6	12,322.6	-	-	-	-	-	-	17. Human health and social work activities	
18. ศิลปะ ความบันเทิง และนันทนาการ	13.9	9,370.7	0.3	1.0	1.3	-	0.3	0.4	18. Arts, entertainment and recreation	
19. กิจกรรมบริการด้านอื่น ๆ	29.2	6,745.5	-	0.5	0.3	-	-	-	19. Other service activities	
20. กิจกรรมการจ้างงานในครัวเรือนส่วนบุคคล การผลิตสินค้าและบริการที่จำหน่ายเพื่อใช้ในครัวเรือน	5.4	9,396.6	-	-	-	-	0.2	-	20. Activities of households as employers, undifferentiated goods and services-producing activities of households for own use	
21. กิจกรรมขององค์การระหว่างประเทศ	-	-	-	-	-	-	-	-	21. Activities of extraterritorial organizations and bodies	
22. ไม่ทราบ	0.4	15,000.0	-	-	-	-	-	0.7	22. Unknown	

ตารางที่ 17 จำนวนลูกจ้างรัฐบาล จำนวนตามค่าจ้างเฉลี่ย ผลประโยชน์ที่ได้รับ อุตสาหกรรม และเพศ ภาคกลาง
TABLE 17 GOVERNMENT EMPLOYEE BY AVERAGE WAGE, FRINGE BENEFIT, INDUSTRY AND SEX, CENTRAL REGION

อุตสาหกรรม Industry	จำนวน ลูกจ้างรัฐบาล Total Government Employee	ลูกจ้างรัฐบาลที่ได้รับผลประโยชน์ Government Employee Receive Fringe Benefit										ค่าจ้างเฉลี่ย Average Wage	จำนวน ลูกจ้างรัฐบาล Total Government Employee	อุตสาหกรรม INDUSTRY
		ได้รับเป็นเงิน In Cash					ได้รับเป็นสิ่งของ In Kind							
		โบนัส Bonus	ค่าล่วงเวลา Overtime	เงินอื่นๆ Other Income	อาหาร Food	เครื่องแต่งกาย Clothes	ที่อยู่อาศัย Housing	อื่นๆ Others						
ชาย														MALE
1.เกษตรกรรม การป่าไม้ และการประมง	481.9	0.1	15.7	79.9	1.3	0.2	30.4	1.3						1. Agriculture, forestry and fishing
2.การขุดเหมืองแร่ และหินอ่อน	1.4	-	-	-	-	-	-	-	-	-	-	-	-	2. Mining and quarrying
3. การผลิต	5.6	-	-	-	-	-	-	-	-	-	-	-	-	3. Manufacturing
4. ไฟฟ้า ก๊าซ ไอน้ำและระบบปรับอากาศ	30.8	-	1.6	6.1	-	-	-	0.4	-	-	-	-	-	4. Electricity, gas, steam and air conditioning supply
5. การจัดหาสินค้า การจัดการและการบำบัดน้ำเสีย ของเสีย และสิ่งปฏิกูล	8.5	-	0.5	-	-	-	0.7	-	-	-	-	-	-	5. Water supply, sewerage, waste management and remediation activities
6. การก่อสร้าง	0.6	-	-	-	-	-	-	-	-	-	-	-	-	6. Construction
7. การขนส่ง และการขายปลีก การซ่อมยานยนต์	-	-	-	-	-	-	-	-	-	-	-	-	-	7. Wholesale and retail trade; repair of motor vehicles and motorcycles
8. การขนส่ง และสถานที่เทียบสินค้า	28.0	-	2.8	6.0	-	-	0.2	-	-	-	-	-	-	8. Transportation and storage
9. ที่พักแรมและบริการด้านอาหาร	0.2	-	-	-	-	-	-	-	-	-	-	-	-	9. Accommodation and food service activities
10. ข้อมูลข่าวสารและการสื่อสาร	4.7	-	0.4	0.5	-	-	0.1	0.3	-	-	-	-	-	10. Information and communication
11. กิจกรรมทางการเงินและการประกันภัย	16.2	-	-	3.3	-	-	0.6	-	-	-	-	-	-	11. Financial and insurance activities
12. กิจกรรมอสังหาริมทรัพย์	-	-	-	-	-	-	-	-	-	-	-	-	-	12. Real estate activities
13. กิจกรรมทางวิชาชีพ วิทยาศาสตร์ และเทคนิค	7.2	-	-	0.3	-	-	0.5	-	-	-	-	-	-	13. Professional, scientific and technical activities
14. กิจกรรมการบริหารและการบริการสนับสนุน	-	-	-	-	-	-	-	-	-	-	-	-	-	14. Administrative and support service activities
15. การบริการทหาร การป้องกันประเทศ การประมงสัตว์น้ำ	266.0	-	2.0	38.6	0.2	-	18.0	0.7	-	-	-	-	-	15. Public administration and defence; compulsory social security
16. การศึกษา	76.0	0.1	2.0	21.1	0.9	0.2	4.4	-	0.2	4.4	-	-	-	16. Education
17. กิจกรรมด้านสุขภาพและงานสังคมสงเคราะห์	33.8	-	6.2	3.6	0.1	-	6.0	-	-	-	-	-	-	17. Human health and social work activities
18. ศิลปะ ความบันเทิง และนันทนาการ	2.5	-	0.2	0.5	-	-	-	-	-	-	-	-	-	18. Arts, entertainment and recreation
19. กิจกรรมบริการด้านอื่น ๆ	0.5	-	-	-	-	-	-	-	-	-	-	-	-	19. Other service activities
20. กิจกรรมการจ้างงานในครัวเรือนส่วนบุคคล การผลิตสินค้าและบริการที่ขึ้นเองเพื่อใช้ในครัวเรือน	-	-	-	-	-	-	-	-	-	-	-	-	-	20. Activities of households as employers; undifferentiated goods and services-producing activities of households for own use
21. กิจกรรมขององค์การระหว่างประเทศ	-	-	-	-	-	-	-	-	-	-	-	-	-	21. Activities of extraterritorial organizations and bodies
22. ไม่ทราบ	-	-	-	-	-	-	-	-	-	-	-	-	-	22. Unknown
หญิง														FEMALE
1.เกษตรกรรม การป่าไม้ และการประมง	519.3	1.1	25.0	74.4	5.5	0.7	30.1	2.9	-	-	-	-	-	1. Agriculture, forestry and fishing
2.การขุดเหมืองแร่ และหินอ่อน	1.4	-	-	-	-	-	-	-	-	-	-	-	-	2. Mining and quarrying
3. การผลิต	3.7	-	-	-	-	-	-	-	-	-	-	-	-	3. Manufacturing
4. ไฟฟ้า ก๊าซ ไอน้ำและระบบปรับอากาศ	7.6	-	-	0.4	-	-	-	-	-	-	-	-	-	4. Electricity, gas, steam and air conditioning supply
5. การจัดหาสินค้า การจัดการและการบำบัดน้ำเสีย ของเสีย และสิ่งปฏิกูล	4.6	-	-	-	-	-	1.0	-	-	-	-	-	-	5. Water supply, sewerage, waste management and remediation activities
6. การก่อสร้าง	-	-	-	-	-	-	-	-	-	-	-	-	-	6. Construction
7. การขนส่ง และการขายปลีก การซ่อมยานยนต์	-	-	-	-	-	-	-	-	-	-	-	-	-	7. Wholesale and retail trade; repair of motor vehicles and motorcycles
8. การขนส่ง และสถานที่เทียบสินค้า	13.8	-	1.6	2.1	-	-	-	-	-	-	-	-	-	8. Transportation and storage
9. ที่พักแรมและบริการด้านอาหาร	0.4	-	-	0.1	-	-	-	-	-	-	-	-	-	9. Accommodation and food service activities
10. ข้อมูลข่าวสารและการสื่อสาร	4.3	-	-	0.0	-	-	-	-	-	-	-	-	-	10. Information and communication
11. กิจกรรมทางการเงินและการประกันภัย	15.6	-	0.1	1.7	-	-	0.3	-	-	-	-	-	-	11. Financial and insurance activities
12. กิจกรรมอสังหาริมทรัพย์	-	-	-	-	-	-	-	-	-	-	-	-	-	12. Real estate activities
13. กิจกรรมทางวิชาชีพ วิทยาศาสตร์ และเทคนิค	5.6	-	1.4	0.4	-	-	-	-	-	-	-	-	-	13. Professional, scientific and technical activities
14. กิจกรรมการบริหารและการบริการสนับสนุน	1.3	-	-	-	-	-	-	-	-	-	-	-	-	14. Administrative and support service activities
15. การบริการทหาร การป้องกันประเทศ การประมงสัตว์น้ำ	188.0	-	1.7	8.5	-	0.7	5.2	0.5	-	-	-	-	-	15. Public administration and defence; compulsory social security
16. การศึกษา	166.7	0.9	0.4	37.1	4.0	-	9.6	2.2	-	9.6	-	-	-	16. Education
17. กิจกรรมด้านสุขภาพและงานสังคมสงเคราะห์	103.4	0.2	19.8	23.8	1.3	-	14.1	0.2	-	14.1	-	-	-	17. Human health and social work activities
18. ศิลปะ ความบันเทิง และนันทนาการ	1.4	-	-	0.3	-	-	-	-	-	-	-	-	-	18. Arts, entertainment and recreation
19. กิจกรรมบริการด้านอื่น ๆ	0.6	-	-	0.2	-	-	-	-	-	-	-	-	-	19. Other service activities
20. กิจกรรมการจ้างงานในครัวเรือนส่วนบุคคล การผลิตสินค้าและบริการที่ขึ้นเองเพื่อใช้ในครัวเรือน	-	-	-	-	-	-	-	-	-	-	-	-	-	20. Activities of households as employers; undifferentiated goods and services-producing activities of households for own use
21. กิจกรรมขององค์การระหว่างประเทศ	-	-	-	-	-	-	-	-	-	-	-	-	-	21. Activities of extraterritorial organizations and bodies
22. ไม่ทราบ	1.0	-	-	-	-	-	-	-	-	-	-	-	-	22. Unknown

ไตรมาสที่ 3/2559 : Quarter 3/2016

หน่วยเป็นพัน : In Thousands

ตารางที่ 17 จำนวนลูกจ้างรัฐบาล จำนวนตามค่าจ้างเฉลี่ย ผลประโยชน์อื่นที่ได้รับ อุตสาหกรรม เพศ และเขตการปกครอง ภาคกลาง (ต่อ)
TABLE 17 GOVERNMENT EMPLOYEE BY AVERAGE WAGE, FRINGE BENEFIT, INDUSTRY, SEX AND AREA, CENTRAL REGION (Contd.)

อุตสาหกรรม	จำนวน ลูกจ้างรัฐบาล Total Government Employee	ลูกจ้างรัฐบาลที่ได้รับผลประโยชน์อื่น ๆ Government Employee Receive Fringe Benefit					ได้รับเป็นเงิน In Cash			ได้รับเป็นสิ่งของ In Kind			INDUSTRY
		ค่าจ้างเฉลี่ย Average Wage	โบนัส Bonus	ค่าล่วงเวลา Overtime	เงินอื่น ๆ Other Income		เครื่องแต่งกาย Clothes	ที่อยู่อาศัย Housing	อื่นๆ Others				
					ค่าจ้างเฉลี่ย Average Wage	โบนัส Bonus				ค่าล่วงเวลา Overtime	เงินอื่น ๆ Other Income	อาหาร Food	
ยอดรวม	493.0	22,205.5	0.6	27.2	80.1	2.7	0.9	39.0	1.6	TOTAL			
ชาย	237.0	22,173.5	0.1	9.0	41.2	0.6	0.2	20.5	0.9	MALE			
1. เกษตรกรรม การป่าไม้ และการประมง	0.2	11,533.3	-	-	-	-	-	-	-	1. Agriculture, forestry and fishing			
2. การเหมืองแร่ และเหมืองหิน	-	-	-	-	-	-	-	-	-	2. Mining and quarrying			
3. การผลิต	4.3	16,978.1	-	-	-	-	-	-	-	3. Manufacturing			
4. ไฟฟ้า ก๊าซ ไอน้ำ และระบบปรับอากาศ	11.4	29,303.9	-	0.9	2.9	-	-	-	0.2	4. Electricity, gas, steam and air conditioning supply			
5. การจำหน่าย การจัดการและการบำบัดน้ำเสีย ของเสีย และสิ่งปฏิกูล	3.1	16,657.2	-	0.1	-	-	-	0.5	-	5. Water supply, sewerage, waste management and remediation activities			
6. การก่อสร้าง	0.2	6,000.0	-	-	-	-	-	-	-	6. Construction			
7. การขายส่ง และการขนส่ง การซ่อมยานยนต์	-	-	-	-	-	-	-	-	-	7. Wholesale and retail trade; repair of motor vehicles and motorcycles			
8. การขนส่ง และสถานที่เก็บสินค้า	15.4	30,508.0	-	1.3	3.5	-	-	0.2	-	8. Transportation and storage			
9. ที่พักรวมและร้านอาหาร	0.2	9,300.0	-	-	-	-	-	-	-	9. Accommodation and food service activities			
10. ข้อมูลข่าวสารและการสื่อสาร	2.9	42,983.5	-	0.4	0.4	-	-	-	-	10. Information and communication			
11. กิจกรรมทางการเงินและการประกันภัย	12.2	31,835.9	-	-	1.7	-	-	0.6	-	11. Financial and insurance activities			
12. กิจกรรมอสังหาริมทรัพย์	-	-	-	-	-	-	-	-	-	12. Real estate activities			
13. กิจกรรมทางวิชาชีพ วิทยาศาสตร์ และเทคนิค	1.8	13,567.8	-	-	0.0	-	-	0.3	-	13. Professional, scientific and technical activities			
14. กิจกรรมการบริหารและการบริการสนับสนุน	-	-	-	-	-	-	-	-	-	14. Administrative and support service activities			
15. การบริหารราชการ การป้องกันประเทศ การปะทะกันสิ่งขม	127.2	19,561.1	-	1.4	21.3	0.2	-	12.3	0.7	15. Public administration and defence; compulsory social security			
16. การศึกษา	33.3	25,105.1	0.1	0.5	8.7	0.3	0.2	1.1	-	16. Education			
17. กิจกรรมด้านสุขภาพและงานสังคมสงเคราะห์	23.2	19,174.4	-	4.3	2.6	0.1	-	5.5	-	17. Human health and social work activities			
18. ศิลปะ ความบันเทิง และนันทนาการ	1.4	8,919.1	-	0.2	-	-	-	-	-	18. Arts, entertainment and recreation			
19. กิจกรรมบริการด้านอื่น ๆ	0.1	12,000.0	-	-	-	-	-	-	-	19. Other service activities			
20. กิจกรรมการจ้างงานในครัวเรือนส่วนบุคคล การผลิตสินค้าและบริการที่ขึ้นเองเพื่อใช้ในครัวเรือน	-	-	-	-	-	-	-	-	-	20. Activities of households as employers; undifferentiated goods and services-producing activities of households for own use			
21. กิจกรรมขององค์กรระหว่างประเทศ	-	-	-	-	-	-	-	-	-	21. Activities of extraterritorial organizations and bodies			
22. ไม่ทราบ	-	-	-	-	-	-	-	-	-	22. Unknown			

ตารางที่ 17 จำนวนลูกจ้างรัฐบาล จำนวนตามค่าจ้างเฉลี่ย ผลประโยชน์อื่นที่ได้รับ อุตสาหกรรม เพศ และเขตการปกครอง ภาคกลาง (ต่อ)
TABLE 17 GOVERNMENT EMPLOYEE BY AVERAGE WAGE, FRINGE BENEFIT, INDUSTRY, SEX AND AREA, CENTRAL REGION (Contd.)

อุตสาหกรรม	จำนวน ลูกจ้างรัฐบาล Total Government Employee	ค่าจ้างเฉลี่ย Average Wage	ลูกจ้างรัฐบาลที่ได้รับผลประโยชน์อื่น ๆ Government Employee Receive Fringe Benefit				INDUSTRY		
			ได้รับเป็นเงิน In Cash		ได้รับเป็นสิ่งของ In Kind				
			โบนัส Bonus	ค่าล่วงเวลา Overtime	เงินอื่นๆ Other Income	อาหาร Food		เสื้อผ้า Clothes	ที่อยู่อาศัย Housing
ยอดรวม	508.2	17,994.2	0.5	13.5	74.2	4.0	21.5	2.7	TOTAL
ชาย	245.0	17,586.5	-	6.7	38.7	0.6	9.9	0.5	MALE
1.เกษตรกรรม การป่าไม้ และการประมง	1.1	12,000.0	-	-	-	-	-	-	1. Agriculture, forestry and fishing
2.การค้าปลีกและซ่อมแซม และเหมืองหิน	-	-	-	-	-	-	-	-	2. Mining and quarrying
3.การผลิต	1.3	47,855.1	-	-	-	-	-	-	3. Manufacturing
4. ไฟฟ้า ก๊าซ ไอน้ำ และระบบปรับอากาศ	19.4	22,625.0	-	0.7	3.2	-	-	0.2	4. Electricity, gas, steam and air conditioning supply
5. การจัดหา น้ำ การจัดการและการบำบัดน้ำเสีย ของเสีย และสิ่งปฏิกูล	5.5	13,021.4	-	0.4	-	-	0.2	-	5. Water supply, sewerage, waste management and remediation activities
6. การก่อสร้าง	0.4	28,000.0	-	-	-	-	-	-	6. Construction
7. การขายส่ง และการขายปลีก การซ่อมยานยนต์	-	-	-	-	-	-	-	-	7. Wholesale and retail trade; repair of motor vehicles and motorcycles
8. การขนส่ง และสถานที่เก็บสินค้า	12.6	18,217.8	-	1.5	2.5	-	-	-	8. Transportation and storage
9. ที่พักแรมและบริการด้านอาหาร	-	-	-	-	-	-	-	-	9. Accommodation and food service activities
10. ข้อมูลข่าวสารและการสื่อสาร	1.8	27,068.3	-	-	0.1	-	0.1	0.3	10. Information and communication
11. กิจกรรมทางการเงินและการประกันภัย	4.0	35,190.2	-	-	1.5	-	-	-	11. Financial and insurance activities
12. กิจกรรมอสังหาริมทรัพย์	-	-	-	-	-	-	-	-	12. Real estate activities
13. กิจกรรมทางวิชาชีพ วิทยาศาสตร์ และเทคนิค	5.4	15,390.8	-	-	0.3	-	0.2	-	13. Professional, scientific and technical activities
14. กิจกรรมการบริหารและการบริการสนับสนุน	-	-	-	-	-	-	-	-	14. Administrative and support service activities
15. การบริหารราชการ การป้องกันประเทศ การประกันสังคม	138.7	14,590.4	-	0.7	17.3	-	5.7	-	15. Public administration and defence; compulsory social security
16. การศึกษา	42.6	22,746.9	-	1.5	12.4	0.6	3.2	-	16. Education
17. กิจกรรมด้านสุขภาพและงานสังคมสงเคราะห์	10.6	18,476.2	-	1.8	1.0	-	0.5	-	17. Human health and social work activities
18. ศิลปะ ความบันเทิง และนันทนาการ	1.1	14,578.3	-	-	0.5	-	-	-	18. Arts, entertainment and recreation
19. กิจกรรมบริการด้านอื่น ๆ	0.4	8,374.8	-	-	-	-	-	-	19. Other service activities
20. กิจกรรมการจ้างงานไม่ครบถ้วนส่วนบุคคล การผลิตสินค้าและบริการที่จำหน่ายเพื่อใช้ในครัวเรือน	-	-	-	-	-	-	-	-	20. Activities of households as employers; undifferentiated goods and services-producing activities of households for own use
21. กิจกรรมขององค์กรระหว่างประเทศ	-	-	-	-	-	-	-	-	21. Activities of extraterritorial organizations and bodies
22. ไม่ทราบ	-	-	-	-	-	-	-	-	22. Unknown

ตารางที่ 17 จำนวนลูกจ้างรัฐบาล จำนวนตามค่าจ้างเฉลี่ย ผลประโยชน์อื่นที่ได้รับ อุตสาหกรรม เพศ และเขตการปกครอง ภาคกลาง (ต่อ)
TABLE 17 GOVERNMENT EMPLOYEE BY AVERAGE WAGE, FRINGE BENEFIT, INDUSTRY, SEX AND AREA, CENTRAL REGION (Contd.)

อุตสาหกรรม	จำนวน ลูกจ้างรัฐบาล Total Government Employee	ลูกจ้างรัฐบาลที่ได้รับผลประโยชน์อื่น ๆ Government Employee Receive Fringe Benefit				ค่าจ้างเฉลี่ย Average Wage	ได้รับเป็นเงิน In Cash				เงินอื่นๆ Other Income	อาหาร Food	ได้รับเป็นสิ่งของ In Kind			INDUSTRY
		โบนัส Bonus	ค่าล่วงเวลา Overtime	ค่าจ้าง In Cash	ค่าจ้าง Average		เสื้อผ้า Clothes	ที่อยู่อาศัย Housing	อื่นๆ Others							
										0.5			6.8	35.5	3.4	
หญิง	263.2	18,373.6	0.5	6.8	35.5	3.4	-	11.6	2.2	FEMALE						
1.เกษตรกรรม การป่าไม้ และการประมง	0.5	75,000.0	-	-	-	-	-	-	-	1. Agriculture, forestry and fishing						
2.การกั้นเหมืองแร่ และเหมืองหิน	-	-	-	-	-	-	-	-	-	2. Mining and quarrying						
3. การผลิต	2.3	37,012.2	-	-	-	-	-	-	-	3. Manufacturing						
4. ไฟฟ้า ก๊าซ ไอน้ำและระบบปรับอากาศ	4.0	15,219.2	-	-	0.1	-	-	-	-	4. Electricity, gas, steam and air conditioning supply						
5. การจัดการน้ำ การจัดการและการบำบัดน้ำเสีย ของเสีย และสิ่งมีพิษ	2.0	9,579.8	-	-	-	-	-	0.6	-	5. Water supply, sewerage, waste management and remediation activities						
6. การก่อสร้าง	-	-	-	-	-	-	-	-	-	6. Construction						
7. การขายส่ง และการขายปลีก การซ่อมยานยนต์	-	-	-	-	-	-	-	-	-	7. Wholesale and retail trade; repair of motor vehicles and motorcycles						
8. การขนส่ง และสถานที่เก็บสินค้า	4.3	15,741.5	-	-	0.5	-	-	-	-	8. Transportation and storage						
9. ที่พักแรมและบริการด้านอาหาร	0.4	12,610.3	-	-	-	-	-	-	-	9. Accommodation and food service activities						
10. ข้อมูลข่าวสารและการสื่อสาร	0.8	23,978.1	-	-	-	-	-	-	-	10. Information and communication						
11. กิจกรรมทางการเงินและการประกันภัย	5.1	21,054.6	-	0.1	-	-	-	-	-	11. Financial and insurance activities						
12. กิจกรรมอสังหาริมทรัพย์	-	-	-	-	-	-	-	-	-	12. Real estate activities						
13. กิจกรรมทางวิชาชีพ วิทยาศาสตร์ และเทคนิค	3.2	19,438.2	-	0.7	-	-	-	-	-	13. Professional, scientific and technical activities						
14. กิจกรรมการบริหารและการบริการสนับสนุน	1.0	11,314.6	-	-	-	-	-	-	-	14. Administrative and support service activities						
15. การบริหารราชการ การป้องกันประเทศ การประกันสังคม	10.1	15,807.9	-	0.8	5.1	-	-	2.4	-	15. Public administration and defence; compulsory social security						
16. การศึกษา	84.8	21,609.3	0.3	-	18.8	2.3	-	6.4	2.2	16. Education						
17. กิจกรรมด้านสุขภาพและงานสังคมสงเคราะห์	52.2	17,442.1	0.2	5.1	10.9	1.0	-	2.1	-	17. Human health and social work activities						
18. ศิลปะ ความบันเทิง และนันทนาการ	1.0	11,797.5	-	-	-	-	-	-	-	18. Arts, entertainment and recreation						
19. กิจกรรมบริการด้านอื่น ๆ	0.2	9,000.0	-	-	-	0.2	-	-	-	19. Other service activities						
20. กิจกรรมการจ้างงานไม่ครบถ้วนส่วนบุคคล การผลิตสินค้าและบริการที่ทันสมัยเพื่อใช้ในครัวเรือน	-	-	-	-	-	-	-	-	-	20. Activities of households as employers; undifferentiated goods and services-producing activities of households for own use						
21. กิจกรรมขององค์กรระหว่างประเทศ	-	-	-	-	-	-	-	-	-	21. Activities of extraterritorial organizations and bodies						
22. ไม่ทราบ	0.3	12,000.0	-	-	-	-	-	-	-	22. Unknown						

ตารางที่ 18. จำนวนลูกจ้าง จำแนกตามอาชีพ ระดับของรายได้ ภาคกลาง

TABLE 18 EMPLOYEE BY OCCUPATION, INCOME CLASS, CENTRAL REGION

ไตรมาสที่ 3/2559 : Quarter 3/2016

หน่วยนับพัน : in Thousands

ระดับของรายได้	อาชีพ Occupation											รวม	ผู้ประกอบอาชีพ งานพื้นฐาน Elementary occupations	ผู้ควบคุมเครื่องจักร งานด้านการประกอบ Plant & Machine controls	ช่างฝีมือและผู้ปฏิบัติงาน งานที่เกี่ยวข้อง Craft & assosiat	ผู้ควบคุมเครื่องจักร งานด้านการประกอบ Plant & Machine controls	ผู้ประกอบอาชีพ งานพื้นฐาน Elementary occupations	คนงานซึ่ง ได้แก่ผู้ใช้ ไม่แน่นอน Not classifiable	INCOME CLASS
	ผู้จัดการ Legislators & Managers	ผู้ประกอบอาชีพ ด้านต่างๆ Profes- sional	เจ้าหน้าที่เทคนิค และผู้ประกอบ วิชาชีพ Technicians	เสมียน Clerks	พนักงานบริการ ผู้จำหน่ายสินค้า Service Workers	ด้านการเกษตร ป่าไม้และประมง Agricultural & Fishery	ช่างฝีมือและผู้ปฏิบัติงาน งานที่เกี่ยวข้อง Craft & assosiat	ผู้ควบคุมเครื่องจักร งานด้านการประกอบ Plant & Machine controls	ผู้ประกอบอาชีพ งานพื้นฐาน Elementary occupations	คนงานซึ่ง ได้แก่ผู้ใช้ ไม่แน่นอน Not classifiable									
ยอดรวม	7,042.2	255.8	577.1	576.2	540.1	828.9	128.6	1,151.7	1,726.4	1,242.5	14.9	TOTAL							
ต่ำกว่า 1,501 บาท	14.8	-	-	-	-	0.9	0.6	4.8	1.3	7.2	-	Less than 1,501 Baht							
1,501 - 2,500 บาท	31.3	-	1.9	-	-	1.6	2.2	6.5	2.5	16.6	-	1,501 - 2,500 Baht							
2,501 - 3,500 บาท	80.2	-	1.1	-	0.2	6.6	5.3	8.8	9.0	48.9	0.4	2,501 - 3,500 Baht							
3,501 - 4,500 บาท	97.9	2.3	0.1	0.2	0.2	8.6	7.1	17.3	8.9	53.2	-	3,501 - 4,500 Baht							
4,501 - 5,500 บาท	141.8	13.4	2.3	0.5	0.2	16.7	10.0	16.6	8.2	74.0	-	4,501 - 5,500 Baht							
5,501 - 6,500 บาท	259.1	1.4	3.2	1.3	4.3	34.0	18.3	40.8	17.2	138.4	-	5,501 - 6,500 Baht							
6,501 - 7,500 บาท	310.6	12.2	4.2	3.7	4.7	50.7	15.7	54.3	61.5	103.6	0.1	6,501 - 7,500 Baht							
7,501 - 10,000 บาท	2,868.6	22.4	25.1	50.4	163.5	392.1	52.1	520.6	967.0	675.3	0.2	7,501 - 10,000 Baht							
10,001 - 15,000 บาท	1,792.7	21.8	105.0	180.3	229.3	241.9	12.3	368.5	519.1	111.2	3.4	10,001 - 15,000 Baht							
15,001 - 20,000 บาท	997.1	31.7	118.8	149.9	83.9	99.8	2.6	72.3	89.7	8.6	-	15,001 - 20,000 Baht							
20,001 - 30,000 บาท	455.4	53.8	160.7	119.9	42.6	21.6	0.7	29.1	25.0	1.4	0.6	20,001 - 30,000 Baht							
มากกว่า 30,000 บาท	330.2	92.5	143.5	63.2	6.9	5.9	-	8.3	9.8	0.2	-	More than 30,000 Baht							
ไม่ทราบ	62.5	4.5	11.3	6.8	4.4	8.6	1.6	3.9	7.3	3.9	10.3	Unknown							

ตารางที่ 18 จำนวนลูกจ้าง จำแนกตามอาชีพ ระดับของรายได้ และเพศ ภาคกลาง
TABLE 18 EMPLOYEE BY OCCUPATION, INCOME CLASS AND SEX, CENTRAL REGION

ไตรมาสที่ 3/2559 : Quarter 3/2016

หน่วยเป็นพัน : In Thousands

ระดับของรายได้	อาชีพ Occupation										รวม	จำนวนซึ่งมี ได้จำแนกไว้ ในหมวดอื่น	INCOME CLASS
	ผู้จัดการ Legislators & Managers	ผู้ประกอบวิชาชีพ ด้านต่างๆ Professional	เจ้าหน้าที่เทคนิค และช่างเทคนิค Technicians	เสมียน Clerks	พนักงานบริการ ผู้จำหน่ายสินค้า Service Workers	ด้านเกษตร ปศุสัตว์และประมง Agricultural & Fishery	ช่างฝีมือและผู้ปฏิบัติงาน งานที่เกี่ยวข้อง Craft & associat	ผู้ควบคุมเครื่องจักร งานด้านการประกอบ Plant & Machine controls	ผู้ประกอบอาชีพ งานพื้นฐาน Elementary occupations	ไม่มีข้อมูล			
ชาย	149.0	213.8	283.8	157.6	364.9	85.9	887.7	1,082.4	601.4	6.9	IMALE		
ต่ำกว่า 1,501 บาท	-	-	-	-	0.2	-	1.5	1.0	2.5	-	Less than 1,501 Baht		
1,501 - 2,500 บาท	-	1.0	-	-	0.2	1.3	1.8	2.2	9.9	-	1,501 - 2,500 Baht		
2,501 - 3,500 บาท	39.6	0.1	-	0.2	2.5	3.3	2.2	6.1	25.1	-	2,501 - 3,500 Baht		
3,501 - 4,500 บาท	49.5	0.1	0.2	-	1.3	3.4	9.7	5.0	28.1	-	3,501 - 4,500 Baht		
4,501 - 5,500 บาท	69.5	1.1	0.1	0.2	3.5	5.5	9.5	5.1	36.1	-	4,501 - 5,500 Baht		
5,501 - 6,500 บาท	128.0	1.4	0.7	0.1	5.9	12.1	28.2	8.6	69.4	-	5,501 - 6,500 Baht		
6,501 - 7,500 บาท	164.2	7.1	0.3	1.6	14.7	10.1	37.8	36.3	55.2	-	6,501 - 7,500 Baht		
7,501 - 10,000 บาท	1,495.0	11.3	19.4	49.2	155.8	36.6	363.1	532.0	309.3	0.2	7,501 - 10,000 Baht		
10,001 - 15,000 บาท	1,066.6	10.3	72.4	61.0	130.2	10.0	324.5	376.6	57.1	1.1	10,001 - 15,000 Baht		
15,001 - 20,000 บาท	390.2	14.8	76.0	25.7	22.3	2.1	69.7	72.1	5.6	-	15,001 - 20,000 Baht		
20,001 - 30,000 บาท	249.7	31.6	66.3	15.5	19.5	0.5	28.3	23.6	1.1	0.4	20,001 - 30,000 Baht		
มากกว่า 30,000 บาท	188.1	53.9	45.9	2.4	4.0	-	7.9	8.8	-	-	More than 30,000 Baht		
ไม่ทราบ	31.3	1.5	2.5	1.8	4.6	1.1	3.4	4.9	2.1	5.2	Unknown		
หญิง	106.8	363.3	292.4	382.6	464.1	42.7	2,640.0	644.0	641.2	8.1	FEMALE		
ต่ำกว่า 1,501 บาท	-	-	-	-	0.6	0.6	3.3	0.2	4.7	-	Less than 1,501 Baht		
1,501 - 2,500 บาท	15.0	0.9	-	-	1.4	0.9	4.8	0.3	6.8	-	1,501 - 2,500 Baht		
2,501 - 3,500 บาท	40.7	1.0	-	-	4.1	2.0	6.5	2.9	23.8	0.4	2,501 - 3,500 Baht		
3,501 - 4,500 บาท	48.4	0.4	0.1	0.2	7.3	3.7	7.6	4.0	25.1	-	3,501 - 4,500 Baht		
4,501 - 5,500 บาท	72.3	4.8	0.5	-	13.2	4.5	7.1	3.2	37.9	-	4,501 - 5,500 Baht		
5,501 - 6,500 บาท	131.1	1.2	0.7	4.3	28.2	6.3	12.6	8.6	69.0	-	5,501 - 6,500 Baht		
6,501 - 7,500 บาท	146.4	3.1	3.4	3.1	36.0	5.7	16.4	25.2	48.4	0.1	6,501 - 7,500 Baht		
7,501 - 10,000 บาท	1,373.7	13.8	30.9	114.3	236.3	15.5	157.4	435.0	366.0	-	7,501 - 10,000 Baht		
10,001 - 15,000 บาท	726.1	81.5	107.9	168.3	111.6	2.4	44.0	142.5	54.2	2.3	10,001 - 15,000 Baht		
15,001 - 20,000 บาท	266.9	16.8	73.8	58.2	17.5	0.6	2.6	17.5	3.0	-	15,001 - 20,000 Baht		
20,001 - 30,000 บาท	205.6	22.1	53.6	27.1	2.1	0.2	0.8	1.4	0.3	0.2	20,001 - 30,000 Baht		
มากกว่า 30,000 บาท	142.1	38.5	17.3	4.5	1.8	-	0.3	1.0	0.2	-	More than 30,000 Baht		
ไม่ทราบ	31.2	3.0	4.3	2.7	4.0	0.5	0.5	2.4	1.8	5.1	Unknown		

ตารางที่ 18 จำนวนลูกจ้าง จำแนกตามอาชีพ ระดับของรายได้ เพศ และเขตการปกครอง ภาคกลาง (ต่อ)
TABLE 18 EMPLOYEE BY OCCUPATION, INCOME CLASS, SEX AND AREA, CENTRAL REGION (Contd.)

ระดับของรายได้	อาชีพ Occupation											รวม	รวม	จำนวนผู้มิได้งานทำซึ่งไม่ทราบอาชีพ	INCOME CLASS		
	ผู้บัญญัติกฎหมาย & Managers	ผู้จัดการ	ผู้ประกอบวิชาชีพด้านต่างๆ	เจ้าหน้าที่เทคนิค และผู้ประกอบวิชาชีพ Technicians	เสมียน Clerks	พนักงานบริการ ผู้จำหน่ายสินค้า Service Workers	ป้าไม้และประมง Agricultural & Fishery	ช่างฝีมือและผู้ปฏิบัติงานที่เกี่ยวข้อง Craft & associat	ผู้ควบคุมเครื่องจักร งานด้านการประกอบ Plant & Machine controlors	ผู้ประกอบอาชีพ งานพื้นฐาน Elementary occupations	คนงานผู้มิได้งานทำซึ่งไม่ทราบอาชีพ Not classifiable					TOTAL	
ยอดรวม	143.7	321.0	322.8	283.2	495.0	36.1	497.4	840.6	480.1	9.0	4.1	4.1	4.1	4.1	4.1	4.1	4.1
ชาย	81.1	123.0	161.8	85.3	211.0	24.5	395.5	516.3	227.9	0.8	0.4	0.4	0.4	0.4	0.4	0.4	0.4
ต่ำกว่า 1,501 บาท	-	-	-	-	0.2	-	0.4	0.4	0.4	1.5	-	-	-	-	-	-	-
1,501 - 2,500 บาท	-	-	-	-	-	-	0.4	0.9	0.9	8.1	-	-	-	-	-	-	-
2,501 - 3,500 บาท	-	0.0	0.2	-	1.2	1.1	0.7	1.9	2.2	8.1	-	-	-	-	-	-	-
3,501 - 4,500 บาท	1.3	0.1	0.2	-	0.4	0.7	2.0	2.2	6.5	8.1	-	-	-	-	-	-	-
4,501 - 5,500 บาท	1.7	0.2	0.1	0.2	1.9	1.3	1.8	3.7	18.3	8.1	-	-	-	-	-	-	-
5,501 - 6,500 บาท	0.4	0.0	0.5	0.1	2.9	2.3	10.2	18.3	18.3	8.1	-	-	-	-	-	-	-
6,501 - 7,500 บาท	-	0.5	0.3	0.8	5.6	1.3	13.5	20.4	18.7	8.1	-	-	-	-	-	-	-
7,501 - 10,000 บาท	4.8	5.0	8.8	25.8	86.2	13.6	153.8	222.2	144.3	8.1	-	-	-	-	-	-	-
10,001 - 15,000 บาท	2.7	15.5	35.0	27.6	82.1	2.8	152.5	207.8	19.1	8.1	-	-	-	-	-	-	-
15,001 - 20,000 บาท	8.4	23.5	40.1	15.8	11.9	0.8	38.8	35.0	0.7	8.1	-	-	-	-	-	-	-
20,001 - 30,000 บาท	19.7	33.3	43.4	12.7	12.5	0.2	13.7	12.2	0.3	8.1	-	-	-	-	-	-	-
มากกว่า 30,000 บาท	40.6	41.2	33.0	1.1	1.8	-	5.5	4.4	-	8.1	-	-	-	-	-	-	-
ไม่ทราบ	1.5	3.7	0.6	1.4	4.4	0.4	2.1	4.1	0.6	8.1	-	-	-	-	-	-	-
1,598.6	62.7	198.0	161.1	198.0	284.0	11.6	102.0	324.3	252.1	8.1	-	-	-	-	-	-	-
หญิง	-	-	-	-	0.3	0.1	1.0	0.2	1.1	1.1	-	-	-	-	-	-	-
ต่ำกว่า 1,501 บาท	-	-	-	-	0.8	0.1	1.2	0.2	1.7	1.1	-	-	-	-	-	-	-
1,501 - 2,500 บาท	-	-	-	-	-	0.1	0.7	1.3	8.8	1.1	-	-	-	-	-	-	-
2,501 - 3,500 บาท	-	-	-	-	2.0	0.7	3.1	1.4	7.4	1.1	-	-	-	-	-	-	-
3,501 - 4,500 บาท	-	-	0.1	0.2	2.6	0.5	1.0	1.4	8.8	1.1	-	-	-	-	-	-	-
4,501 - 5,500 บาท	1.2	0.8	-	-	5.9	0.3	3.6	0.8	8.8	1.1	-	-	-	-	-	-	-
5,501 - 6,500 บาท	-	0.1	0.1	0.9	16.5	1.7	7.4	4.3	19.4	1.1	-	-	-	-	-	-	-
6,501 - 7,500 บาท	-	1.4	0.9	1.3	20.7	1.3	5.9	12.8	13.8	1.1	-	-	-	-	-	-	-
7,501 - 10,000 บาท	0.8	4.9	14.2	48.0	144.5	5.7	61.4	215.4	169.2	1.1	-	-	-	-	-	-	-
10,001 - 15,000 บาท	3.9	42.1	54.6	94.8	71.0	1.3	15.5	76.1	19.5	1.1	-	-	-	-	-	-	-
15,001 - 20,000 บาท	7.1	43.2	42.4	29.7	14.5	-	1.0	8.2	1.3	1.1	-	-	-	-	-	-	-
20,001 - 30,000 บาท	15.1	53.8	34.7	17.6	0.9	-	0.5	1.2	-	1.1	-	-	-	-	-	-	-
มากกว่า 30,000 บาท	31.6	45.8	10.7	3.3	1.8	-	0.3	0.1	-	1.1	-	-	-	-	-	-	-
ไม่ทราบ	3.0	5.9	3.4	2.4	2.5	-	0.1	2.4	1.2	1.1	-	-	-	-	-	-	-
1,598.6	62.7	198.0	161.1	198.0	284.0	11.6	102.0	324.3	252.1	8.1	-	-	-	-	-	-	-

ตารางที่ 18 จำนวนผู้จ้างงานตามอาชีพ ระดับของรายได้ และเขตการปกครอง ภาคกลาง (ต่อ)
TABLE 18 EMPLOYEE BY OCCUPATION, INCOME CLASS, SEX AND AREA, CENTRAL REGION (Contd.)

ระดับของรายได้	เขตเทศบาลนคร NON-MUNICIPAL AREA											รวม	รวม	Income Class
	อาชีพ Occupation													
	ผู้บัญญัติกฎหมาย & Managers	ผู้ประกอบวิชาชีพ ด้านต่างๆ	เจ้าหน้าที่เทคนิค และช่างเทคนิค	เสมียน Clerks	พนักงานบริการ ผู้จำหน่ายสินค้า Services Workers	ด้านเกษตร ป่าไม้และประมง Agricultural & Fishery		ช่างฝีมือและผู้ปฏิบัติ งานที่เกี่ยวข้อง Craft & associated	ผู้ควบคุมเครื่องจักร งานด้านการประกอบ Plant & Machine controllers	ผู้ประกอบอาชีพ งานพื้นฐาน Elementary occupations	คนงานซึ่ง ได้จำแนกไว้ ไม่พบข้อ Not classifiable	TOTAL		
ยอดรวม	1121	2562	2533	2569	3339	92.5	654.3	885.8	762.5	5.9	5.9			
ชาย	680	908	1220	723	1538	61.4	492.3	566.1	373.5	2.7	2.7	MALE		
ต่ำกว่า 1,501 บาท	-	-	-	-	0.1	-	-	0.6	1.7	-	-	Less than 1,501 Baht		
1,501 - 2,500 บาท	-	1.0	-	-	0.2	1.3	1.4	1.3	8.4	-	-	1,501 - 2,500 Baht		
2,501 - 3,500 บาท	-	0.1	-	0.2	1.4	2.2	1.5	4.2	17.0	-	-	2,501 - 3,500 Baht		
3,501 - 4,500 บาท	0.5	-	-	-	0.9	2.7	7.7	2.8	18.9	-	-	3,501 - 4,500 Baht		
4,501 - 5,500 บาท	6.9	0.9	-	-	1.6	4.2	7.7	3.9	29.6	-	-	4,501 - 5,500 Baht		
5,501 - 6,500 บาท	1.0	1.7	0.2	-	3.0	9.8	18.0	4.9	51.1	-	-	5,501 - 6,500 Baht		
6,501 - 7,500 บาท	7.1	0.6	0.1	0.9	9.1	8.8	24.3	15.9	36.5	-	-	6,501 - 7,500 Baht		
7,501 - 10,000 บาท	13.2	6.3	10.7	23.4	69.7	23.0	209.3	309.8	165.0	-	-	7,501 - 10,000 Baht		
10,001 - 15,000 บาท	7.6	7.9	37.4	33.4	48.2	7.2	172.1	168.8	38.0	-	-	10,001 - 15,000 Baht		
15,001 - 20,000 บาท	6.4	18.4	35.9	9.9	10.4	1.2	30.9	37.2	4.9	-	-	15,001 - 20,000 Baht		
20,001 - 30,000 บาท	11.9	29.5	23.0	2.9	7.0	0.3	14.6	11.4	0.8	-	-	20,001 - 30,000 Baht		
มากกว่า 30,000 บาท	13.4	23.8	13.0	1.3	2.2	-	2.5	4.4	-	-	-	More than 30,000 Baht		
ไม่ทราบ	-	0.6	1.9	0.3	0.2	0.7	1.3	0.8	1.5	2.7	2.7	Unknown		
หญิง	441	1653	1314	184.6	180.1	31.1	162.0	319.6	389.0	3.2	3.2	FEMALE		
ต่ำกว่า 1,501 บาท	-	-	-	-	0.4	0.5	2.3	-	3.7	-	-	Less than 1,501 Baht		
1,501 - 2,500 บาท	-	0.9	-	-	0.6	0.8	3.6	0.1	5.1	-	-	1,501 - 2,500 Baht		
2,501 - 3,500 บาท	-	1.0	-	-	2.1	1.4	3.4	1.6	15.0	-	-	2,501 - 3,500 Baht		
3,501 - 4,500 บาท	0.4	-	-	0.1	4.7	3.2	6.6	2.5	17.7	-	-	3,501 - 4,500 Baht		
4,501 - 5,500 บาท	3.6	0.5	0.5	-	7.4	4.1	3.5	2.4	29.1	-	-	4,501 - 5,500 Baht		
5,501 - 6,500 บาท	-	1.4	0.6	3.4	11.6	4.6	5.3	4.2	49.6	-	-	5,501 - 6,500 Baht		
6,501 - 7,500 บาท	5.1	1.7	2.5	1.7	15.3	4.3	10.5	12.4	34.6	-	-	6,501 - 7,500 Baht		
7,501 - 10,000 บาท	3.6	8.9	16.7	66.3	91.8	9.8	96.0	219.7	196.8	-	-	7,501 - 10,000 Baht		
10,001 - 15,000 บาท	7.6	39.4	53.4	73.6	40.6	1.1	28.5	66.4	34.7	-	-	10,001 - 15,000 Baht		
15,001 - 20,000 บาท	9.8	33.8	31.4	28.5	3.0	0.6	1.6	9.3	1.7	-	-	15,001 - 20,000 Baht		
20,001 - 30,000 บาท	7.1	44.1	18.9	9.5	1.1	0.2	0.3	0.2	0.3	0.2	0.2	20,001 - 30,000 Baht		
มากกว่า 30,000 บาท	6.9	32.6	6.6	1.2	-	-	-	0.9	0.2	-	-	More than 30,000 Baht		
ไม่ทราบ	-	1.2	0.9	0.3	1.5	0.5	0.4	-	0.6	1.9	1.9	Unknown		

ตารางที่ 19 จำนวนลูกจ้าง จำนวนตามอุตสาหกรรม ระดับของรายได้ ภาคกลาง
TABLE 19 EMPLOYEE BY INDUSTRY, INCOME CLASS , CENTRAL REGION

ไตรมาสที่ 3/2559 : Quarter 3/2016

ระดับของรายได้	รวม	อุตสาหกรรม Industry										ข้อมูลข่าวสาร และสื่อสาร Information and communication	ที่พักและ บริการด้านอาหาร Accommodation and food service	การเดินและ การขนส่ง การเดินและ การขนส่ง Transportation and storage	การเดินและ การขนส่ง การเดินและ การขนส่ง Transportation and storage	INCOME CLASS
		เกษตรกรรม และป่าไม้ และสวน Agriculture	เหมืองแร่ และหิน Mining	การทอ สิ่งทอ Manufacturing	ไฟฟ้า ก๊าซ ไอน้ำระบบรับ อากาศ Electricity	จัดเก็บน้ำทิ้ง และของเสีย Water supply sewage,waste	การก่อสร้าง Construction	การขนส่ง การเดินและ การขนส่ง Transportation and storage	การขนส่ง การเดินและ การขนส่ง Transportation and storage	ที่พักและ บริการด้านอาหาร Accommodation and food service	ข้อมูลข่าวสาร และสื่อสาร Information and communication					
ยอดรวม	7,042.2	440.7	19.0	3,121.3	51.7	21.5	472.7	747.4	249.9	279.8	45.5	141.0	TOTAL			
ต่ำกว่า 1,501 บาท	14.8	2.9	-	7.4	-	-	1.2	0.3	0.9	-	-	-	Less than 1,501 Baht			
1,501 - 2,500 บาท	31.3	11.1	-	8.5	-	-	1.6	2.0	1.3	1.0	-	-	1,501 - 2,500 Baht			
2,501 - 3,500 บาท	80.2	38.4	-	12.9	0.5	0.9	4.7	4.7	2.5	3.0	-	-	2,501 - 3,500 Baht			
3,501 - 4,500 บาท	97.9	36.9	0.1	15.0	0.1	-	8.7	8.5	3.2	3.9	1.3	-	3,501 - 4,500 Baht			
4,501 - 5,500 บาท	141.8	57.9	0.4	19.0	-	1.5	10.5	9.7	1.8	6.1	0.1	0.4	4,501 - 5,500 Baht			
5,501 - 6,500 บาท	259.1	91.5	1.1	39.1	1.2	2.1	32.6	20.3	1.5	22.6	0.1	-	5,501 - 6,500 Baht			
6,501 - 7,500 บาท	310.6	52.4	0.5	95.9	0.7	1.2	43.6	29.6	3.5	25.8	0.2	1.5	6,501 - 7,500 Baht			
7,501 - 10,000 บาท	2,868.6	114.2	6.4	1,562.8	8.7	7.2	214.9	350.6	69.7	149.8	2.1	14.0	7,501 - 10,000 Baht			
10,001 - 15,000 บาท	1,792.7	22.9	4.8	877.9	10.6	4.1	111.7	215.0	88.2	51.7	10.2	38.7	10,001 - 15,000 Baht			
15,001 - 20,000 บาท	597.1	6.5	1.6	234.8	6.8	2.8	22.3	58.6	34.6	12.2	9.4	29.7	15,001 - 20,000 Baht			
20,001 - 30,000 บาท	455.4	2.6	1.8	151.3	6.5	1.6	12.3	21.1	24.3	2.4	9.6	30.6	20,001 - 30,000 Baht			
มากกว่า 30,000 บาท	330.2	1.5	2.2	85.7	15.4	-	6.8	17.6	14.7	0.6	12.5	24.0	More than 30,000 Baht			
ไม่ทราบ	62.5	1.8	0.3	11.0	1.5	0.3	1.9	9.6	3.8	0.8	-	2.2	Unknown			

หน่วยนับ: In Thousands

ตารางที่ 19 จำนวนลูกจ้าง อุตสาหกรรม ระดับของรายได้ ภาคกลาง (ต่อ)

TABLE 19 EMPLOYEE BY INDUSTRY, INCOME CLASS , CENTRAL REGION (Contd.)

ไตรมาสที่ 3/2559 : Quarter 3/2016

หน่วยนับพัน : in Thousands

ระดับของรายได้	อุตสาหกรรม (ต่อ) Industry (Contd.)											รวม
	กิจกรรม อสังหาริมทรัพย์ Real estate activities	กิจกรรมทางวิชาชีพ วิทย์และเทคโนโลยี Professional/scientific technical activities	การบริหารสนับสนุน และซัพพอร์ต Administrative support/service activities	การบริหารราชการ ป้องกันประเทศ Public admin- istration defence	การศึกษา Education	กิจกรรมด้านสุขภาพ งานสังคมสงเคราะห์ Health and social work	ศิลปะ ความบันเทิง และนันทนาการ Art, entertainment	บริการด้านอื่นๆ Other service	งานในครัวเรือน ส่วนบุคคล Activities of household	กิจกรรมของ องค์กร Extra- territorial	ไม่ทราบ Unknown	
ยอดรวม	37.6	56.4	166.6	461.3	301.9	189.4	60.5	108.8	49.5	0.4	17.4	TOTAL
ต่ำกว่า 1,501 บาท	-	-	-	-	-	-	0.4	0.3	1.4	-	-	Less than 1,501 Baht
1,501 - 2,500 บาท	-	-	0.4	-	0.9	0.3	1.5	2.2	0.5	-	-	1,501 - 2,500 Baht
2,501 - 3,500 บาท	-	-	0.1	-	0.7	1.8	1.7	5.8	2.3	-	0.4	2,501 - 3,500 Baht
3,501 - 4,500 บาท	0.4	-	0.7	1.6	1.1	1.6	1.3	8.7	4.9	-	-	3,501 - 4,500 Baht
4,501 - 5,500 บาท	-	-	0.9	14.3	2.9	2.1	1.9	6.8	5.9	-	-	4,501 - 5,500 Baht
5,501 - 6,500 บาท	0.2	1.5	1.8	9.4	6.3	3.5	4.7	14.3	5.4	-	-	5,501 - 6,500 Baht
6,501 - 7,500 บาท	-	3.0	4.1	20.7	7.6	6.4	1.6	8.4	3.9	-	0.3	6,501 - 7,500 Baht
7,501 - 10,000 บาท	14.8	5.3	58.5	117.2	38.8	47.0	26.0	40.4	18.6	0.4	1.3	7,501 - 10,000 Baht
10,001 - 15,000 บาท	9.6	15.7	79.7	100.1	62.0	44.8	17.8	19.2	5.4	-	2.8	10,001 - 15,000 Baht
15,001 - 20,000 บาท	8.9	12.9	11.6	51.6	60.4	28.1	2.1	1.4	0.8	-	-	15,001 - 20,000 Baht
20,001 - 30,000 บาท	2.2	11.9	3.1	92.1	52.7	26.8	0.9	0.2	-	-	1.4	20,001 - 30,000 Baht
มากกว่า 30,000 บาท	1.4	6.1	4.5	47.0	65.4	24.4	0.3	-	-	-	-	More than 30,000 Baht
ไม่ทราบ	-	-	3.3	7.4	3.1	2.6	0.4	1.0	0.3	-	11.3	Unknown

ตารางที่ 19 จำนวนผู้จ้างงานตามอุตสาหกรรม รายชั้นของรายได้ ภาคกลาง
TABLE 19 EMPLOYEE BY INDUSTRY, INCOME CLASS, CENTRAL REGION

ไตรมาสที่ 3/2559 : Quarter 3/2016

หน่วยนับพัน : in Thousands

ระดับของรายได้	รวม	อุตสาหกรรม Industry										กิจการพาณิชย์ การประกันภัย Financial Intermediation	INCOME CLASS
		เกษตรกรรม การปศุสัตว์ และทำปศุสัตว์ Agriculture	การทำ เหมืองแร่ และขุดหิน Mining	การผลิต Manufacturing	ไฟฟ้า ก๊าซ ไอน้ำระบบปรับอากาศ Electricity	การจัดจำหน่าย น้ำดื่ม น้ำแข็ง และของเสีย Water supply sewage, waste	การก่อสร้าง Construction	การขนส่ง การขนส่ง การขนส่ง Transport, storage	การขนส่ง และ สถานที่เก็บสินค้า Transportation and storage	ที่พักรับและ บริการด้านอาหาร Accommodation and food service	ข้อมูลข่าวสาร และการสื่อสาร Information and communication		
ชาย	3,833.3	271.7	15.6	1,670.0	42.4	14.4	392.1	404.7	185.0	93.7	23.9	64.9	MALE
ต่ำกว่า 1,501 บาท	5.3	1.3	-	1.6	-	-	0.9	0.3	0.9	-	-	-	Less than 1,501 Baht
1,501 - 2,500 บาท	16.3	7.2	-	1.9	-	-	1.6	1.3	1.2	-	-	-	1,501 - 2,500 Baht
2,501 - 3,500 บาท	39.6	22.3	-	2.4	-	0.5	3.6	2.0	2.4	1.3	-	-	2,501 - 3,500 Baht
3,501 - 4,500 บาท	49.5	19.9	0.1	3.6	-	-	7.5	3.9	2.7	1.0	1.3	-	3,501 - 4,500 Baht
4,501 - 5,500 บาท	69.5	31.3	0.2	5.3	-	0.7	8.2	4.3	1.8	2.4	0.1	-	4,501 - 5,500 Baht
5,501 - 6,500 บาท	128.0	50.2	1.1	13.7	1.1	0.9	20.5	9.9	1.0	3.0	0.1	-	5,501 - 6,500 Baht
6,501 - 7,500 บาท	164.2	34.9	0.5	45.2	0.7	0.5	34.6	14.1	2.9	7.0	0.1	1.5	6,501 - 7,500 Baht
7,501 - 10,000 บาท	1,495.0	77.6	4.1	754.8	7.3	4.5	174.3	189.4	50.3	48.6	0.9	9.5	7,501 - 10,000 Baht
10,001 - 15,000 บาท	1,066.6	18.2	4.7	529.7	8.2	3.7	105.0	119.6	66.1	22.5	4.6	20.6	10,001 - 15,000 Baht
15,001 - 20,000 บาท	330.2	4.6	1.6	147.3	5.7	1.9	15.6	33.5	25.8	6.7	5.3	9.6	15,001 - 20,000 Baht
20,001 - 30,000 บาท	249.7	2.3	0.9	102.0	3.8	1.5	9.0	11.4	17.5	0.4	4.4	9.9	20,001 - 30,000 Baht
มากกว่า 30,000 บาท	188.1	0.7	2.2	59.5	14.3	-	6.0	10.8	9.9	0.6	7.3	13.6	More than 30,000 Baht
ไม่ทราบ	31.3	1.3	0.3	3.2	1.5	0.3	1.6	4.2	2.5	0.2	-	0.3	Unknown
หญิง	3,208.9	168.9	3.4	1,451.3	9.3	7.1	80.5	342.8	64.9	186.1	21.6	76.1	FEMALE
ต่ำกว่า 1,501 บาท	9.5	1.6	-	5.9	-	-	0.3	-	-	-	-	-	Less than 1,501 Baht
1,501 - 2,500 บาท	15.0	3.9	-	6.6	-	-	-	0.7	0.1	1.0	-	-	1,501 - 2,500 Baht
2,501 - 3,500 บาท	40.7	16.2	-	10.5	0.5	0.4	1.1	2.7	0.1	1.8	-	-	2,501 - 3,500 Baht
3,501 - 4,500 บาท	48.4	17.0	-	11.4	0.1	-	1.2	4.5	0.5	2.9	-	-	3,501 - 4,500 Baht
4,501 - 5,500 บาท	72.3	26.7	0.2	13.7	-	0.8	2.4	5.4	-	3.7	-	0.4	4,501 - 5,500 Baht
5,501 - 6,500 บาท	131.1	41.3	-	25.4	0.1	1.2	8.1	10.4	0.5	19.6	0.0	-	5,501 - 6,500 Baht
6,501 - 7,500 บาท	146.4	17.5	-	50.6	-	0.7	9.0	15.5	0.6	18.8	0.1	-	6,501 - 7,500 Baht
7,501 - 10,000 บาท	1,373.7	36.6	2.3	808.0	1.4	2.7	40.6	161.2	19.4	101.1	1.2	4.5	7,501 - 10,000 Baht
10,001 - 15,000 บาท	726.1	4.8	0.1	348.2	2.4	0.4	6.8	95.4	22.1	29.2	5.6	18.1	10,001 - 15,000 Baht
15,001 - 20,000 บาท	266.9	1.9	-	87.6	1.1	0.9	6.7	25.1	8.8	5.5	4.1	20.1	15,001 - 20,000 Baht
20,001 - 30,000 บาท	205.6	0.2	0.9	49.3	2.7	0.2	3.3	9.7	6.8	2.0	5.3	20.7	20,001 - 30,000 Baht
มากกว่า 30,000 บาท	142.1	0.8	-	26.2	1.1	-	0.9	6.8	4.8	-	5.3	10.4	More than 30,000 Baht
ไม่ทราบ	31.2	0.5	-	7.8	-	-	0.3	5.4	1.3	0.6	-	1.9	Unknown

ตารางที่ 19 จำนวนผู้จ้างงานตามอุตสาหกรรม ระดับของรายได้ และเพศ ภาคกลาง (ต่อ)
 TABLE 19 EMPLOYEE BY INDUSTRY, INCOME CLASS AND SEX, CENTRAL REGION (Contd.)

หน่วยนับใน Thousands

ระดับของรายได้	อุตสาหกรรม (ต่อ)										กิจกรรมของ องค์กร Extra- territorial	ไม่ทราบ Unknown	INCOME CLASS
	กิจกรรม อสังหาริมทรัพย์ Real estate activities	กิจกรรมทางวิชาชีพ วิทยาศาสตร์ Professional/scientific technical activities	การบริหารสนับสนุน และสนับสนุน Administrative and support service activities	การบริหารราชการ ปกครองส่วน ท้องถิ่น Public admin- istration	การศึกษา Education	สุขภาพ Health and social work	ศิลปะ ความบันเทิง และนันทนาการ Art, entertainment	บริการอื่น Other service	งานในครัวเรือน Activities of household	ไม่ทราบ Unknown			
ชาย	123	280	102.8	271.7	92.9	46.7	271.9	56.3	6.9	0.4	8.9	MALE	
ต่ำกว่า 1,501 บาท	-	-	-	-	-	-	0.2	0.1	-	-	-	Less than 1,501 Baht	
1,501 - 2,500 บาท	-	-	0.2	-	-	0.2	1.0	1.6	0.2	-	-	1,501 - 2,500 Baht	
2,501 - 3,500 บาท	-	-	0.1	-	-	-	0.5	3.8	0.9	-	-	2,501 - 3,500 Baht	
3,501 - 4,500 บาท	0.4	-	0.3	0.7	-	-	0.6	6.5	1.1	-	-	3,501 - 4,500 Baht	
4,501 - 5,500 บาท	-	-	0.5	9.0	0.2	0.3	1.4	3.9	0.2	-	-	4,501 - 5,500 Baht	
5,501 - 6,500 บาท	-	1.3	1.2	6.5	1.7	0.3	2.9	8.2	0.6	-	-	5,501 - 6,500 Baht	
6,501 - 7,500 บาท	-	1.6	0.5	12.3	1.8	1.0	0.6	3.9	0.6	-	-	6,501 - 7,500 Baht	
7,501 - 10,000 บาท	4.6	2.2	2.6	80.3	14.7	14.6	10.9	19.1	0.8	0.4	0.2	7,501 - 10,000 Baht	
10,001 - 15,000 บาท	1.8	4.6	64.4	49.0	14.6	11.0	7.9	8.5	1.8	-	0.4	10,001 - 15,000 Baht	
15,001 - 20,000 บาท	2.9	7.2	7.8	29.8	18.9	4.1	0.8	0.2	0.8	-	-	15,001 - 20,000 Baht	
20,001 - 30,000 บาท	1.5	8.1	1.1	48.3	20.4	6.3	0.6	-	-	-	0.4	20,001 - 30,000 Baht	
มากกว่า 30,000 บาท	1.1	3.2	0.7	30.0	20.1	8.0	0.1	-	-	-	-	More than 30,000 Baht	
ไม่ทราบ	-	-	0.3	5.7	0.6	0.7	0.4	0.6	-	-	7.9	Unknown	
หญิง	253	284	65.8	189.7	209.0	142.7	32.6	52.4	42.5	-	8.5	FEMALE	
ต่ำกว่า 1,501 บาท	-	-	-	-	-	-	0.2	0.3	1.4	-	-	Less than 1,501 Baht	
1,501 - 2,500 บาท	-	-	0.2	-	0.9	0.1	0.6	0.7	0.3	-	-	1,501 - 2,500 Baht	
2,501 - 3,500 บาท	-	-	-	-	0.7	1.8	1.2	2.1	1.4	-	0.4	2,501 - 3,500 Baht	
3,501 - 4,500 บาท	-	-	0.4	0.9	1.1	1.6	0.7	2.2	3.8	-	-	3,501 - 4,500 Baht	
4,501 - 5,500 บาท	-	-	0.5	5.3	2.6	1.8	0.4	2.9	5.7	-	-	4,501 - 5,500 Baht	
5,501 - 6,500 บาท	0.2	0.2	0.6	2.8	4.6	3.2	1.8	6.2	4.9	-	-	5,501 - 6,500 Baht	
6,501 - 7,500 บาท	-	1.5	3.6	8.4	5.8	5.4	0.9	4.5	3.3	-	0.3	6,501 - 7,500 Baht	
7,501 - 10,000 บาท	10.3	3.1	32.5	36.9	24.2	32.4	15.1	21.2	17.8	-	1.0	7,501 - 10,000 Baht	
10,001 - 15,000 บาท	7.9	11.1	15.3	51.1	47.4	33.8	9.9	10.7	3.6	-	2.4	10,001 - 15,000 Baht	
15,001 - 20,000 บาท	6.0	5.7	3.8	21.8	41.6	24.0	1.4	1.1	-	-	-	15,001 - 20,000 Baht	
20,001 - 30,000 บาท	0.7	3.9	2.0	43.8	32.4	20.5	0.3	0.2	-	-	1.0	20,001 - 30,000 Baht	
มากกว่า 30,000 บาท	0.3	3.0	3.8	17.1	45.3	16.4	0.2	-	-	-	-	More than 30,000 Baht	
ไม่ทราบ	-	-	3.1	1.7	2.5	1.9	-	0.4	0.3	-	3.5	Unknown	

ตารางที่ 19 จำนวนผู้จ้างงานตามอุตสาหกรรม ระดับชายใต้ เท และตะวันตกของภาคกลาง (ต่อ)
TABLE 19 EMPLOYEE BY INDUSTRY, INCOME CLASS, SEX AND AREA, CENTRAL REGION (Contd.)

หน่วยนับพัน : In Thousands

ระดับของรายได้	เขตเทศบาล MUNICIPAL AREA										รวม	TOTAL
	เกษตรกรรม Agriculture	การขุด เหมืองแร่ และเหมืองหิน Mining	การผลิต Manufacturing	ไฟฟ้า ก๊าซ ไอน้ำ Electricity	การจัดจำหน่าย น้ำประปา น้ำเสีย Water supply sewerage, waste	ก่อสร้าง Construction	อุตสาหกรรม การขนถ่าย การส่ง การขนถ่าย Transport, storage	การขนส่ง สถานีสินค้า Transportation and storage	ที่พักแและ บริการอาหาร Accommodation and food service	ข้อมูลข่าวสาร และสื่อสาร Information and communication		
เพศชาย ชาย	95.6	9.9	1,498.0	24.4	8.2	195.2	392.1	131.2	196.9	31.8	93.7	3,428.9
ต่ำกว่า 1,501 บาท	61.2	7.5	814.6	19.5	4.8	155.3	208.2	92.0	67.8	16.6	45.5	1,830.3
1,501 - 2,500 บาท	0.8	-	0.5	-	-	-	0.3	0.3	-	-	-	1.8
2,501 - 3,500 บาท	2.7	-	1.0	-	-	0.1	0.3	0.2	-	-	-	4.8
3,501 - 4,500 บาท	6.0	-	0.9	-	0.4	0.6	0.6	0.5	0.2	-	-	13.0
4,501 - 5,500 บาท	7.1	-	0.9	-	-	1.8	1.6	1.1	0.4	1.3	-	15.9
5,501 - 6,500 บาท	4.6	-	1.2	-	-	1.8	1.3	0.7	1.1	0.1	-	14.7
6,501 - 7,500 บาท	10.9	-	5.9	0.2	0.3	6.0	4.8	0.2	1.8	0.1	-	38.4
7,501 - 10,000 บาท	6.1	0.2	24.3	0.1	0.2	11.0	4.2	1.7	5.0	0.1	1.3	61.0
10,001 - 15,000 บาท	20.3	2.0	333.0	2.3	0.8	70.9	90.3	20.3	39.8	0.8	7.0	664.6
15,001 - 20,000 บาท	3.1	1.6	268.1	1.5	1.5	43.1	65.7	33.7	12.6	2.6	13.5	546.0
20,001 - 30,000 บาท	0.6	0.8	73.9	3.0	0.7	9.2	18.8	15.3	5.7	1.9	6.7	175.1
มากกว่า 30,000 บาท	0.3	0.9	60.4	1.5	0.7	5.8	8.0	8.7	0.4	3.6	6.7	148.4
ไม่ทราบ	0.3	2.0	41.5	9.5	-	4.3	8.9	7.0	0.6	6.0	10.1	127.5
รวม	0.4	-	3.0	3.4	0.3	0.8	3.4	2.3	0.2	-	0.3	21.3
ผู้หญิง	34.5	2.3	683.4	4.8	3.4	39.9	183.9	39.2	129.1	15.3	48.3	1,598.6
ต่ำกว่า 1,501 บาท	0.4	-	1.8	-	-	-	-	-	-	-	-	2.7
1,501 - 2,500 บาท	0.7	-	1.7	-	-	-	0.1	-	0.7	-	-	4.0
2,501 - 3,500 บาท	6.5	-	4.9	-	-	-	0.6	0.1	1.3	-	-	16.2
3,501 - 4,500 บาท	3.3	-	3.4	0.1	-	0.1	1.8	-	0.9	-	-	13.2
4,501 - 5,500 บาท	3.4	-	6.3	-	0.3	0.3	2.4	-	2.7	-	-	21.3
5,501 - 6,500 บาท	7.6	-	12.7	-	0.3	3.5	3.3	0.2	12.7	0.0	-	50.3
6,501 - 7,500 บาท	2.6	-	20.2	-	0.6	3.0	7.3	0.6	11.2	-	-	58.3
7,501 - 10,000 บาท	8.9	1.4	364.2	0.5	1.4	19.5	86.1	10.3	69.8	1.2	1.9	664.0
10,001 - 15,000 บาท	0.1	0.1	171.8	0.9	0.3	5.3	54.0	10.0	22.6	3.9	8.6	379.9
15,001 - 20,000 บาท	0.8	-	40.0	0.2	0.5	5.5	14.0	7.1	4.9	2.4	13.0	147.2
20,001 - 30,000 บาท	-	0.9	31.5	2.1	0.2	2.3	4.7	5.6	2.0	2.8	15.9	123.8
มากกว่า 30,000 บาท	0.3	-	18.7	1.1	-	0.3	5.3	3.9	-	4.9	7.1	93.7
ไม่ทราบ	-	-	6.6	-	-	0.3	4.3	1.3	0.4	-	1.8	24.0

ตารางที่ 19 จำนวนผู้จ้างงานตามอุตสาหกรรม ระดับของรายได้ เพศ และเขตภาคกลาง ภาคกลาง (ต่อ)

TABLE 19 EMPLOYEE BY INDUSTRY, INCOME CLASS, SEX AND AREA, CENTRAL REGION (Contd.)

ระดับของรายได้ Income Class	ประชากรเทศบาล MUNICIPAL AREA													รวม TOTAL
	กิจกรรม อสังหาริมทรัพย์ Real estate activities	กิจกรรมทางวิชาชีพ และเทคนิค Professional/Scientific technical activities	การบริหารสนับสนุน และสนับสนุน Administrative and support service activities	การบริหารราชการ ปกครองส่วนท้องถิ่น Public admin- istration/defence	การศึกษา Education	อุตสาหกรรมสุขภาพ และสังคมศาสตร์ Health and social work	ศิลปะ ความบันเทิง และนันทนาการ Art, entertainment	บริการอื่น ๆ Other service	งานครัวเรือน ส่วนบุคคล Activities of household	กิจกรรมของ องค์กร Extra- territorial	ไม่ทราบ Unknown	INCOME CLASS		
เพศชาย Male	221	351	1009	2184	1528	1032	283	54.2	25.1	0.4	11.5			
ต่ำกว่า 1,501 บาท Less than 1,501 Baht	63	175	601	1298	457	310	126	26.2	1.5	0.4	6.3	Less than 1,501 Baht		
1,501 - 2,500 บาท 1,501 - 2,500 Baht	-	-	-	-	-	-	-	-	0.2	-	-	1,501 - 2,500 Baht		
2,501 - 3,500 บาท 2,501 - 3,500 Baht	-	-	0.1	-	-	-	0.4	0.2	0.3	-	-	2,501 - 3,500 Baht		
3,501 - 4,500 บาท 3,501 - 4,500 Baht	-	-	0.1	0.1	-	-	0.4	1.0	0.0	-	-	3,501 - 4,500 Baht		
4,501 - 5,500 บาท 4,501 - 5,500 Baht	-	-	0.5	2.1	0.2	-	0.1	0.8	0.2	-	-	4,501 - 5,500 Baht		
5,501 - 6,500 บาท 5,501 - 6,500 Baht	-	0.6	0.3	2.1	0.1	0.2	1.8	3.0	0.1	-	-	5,501 - 6,500 Baht		
6,501 - 7,500 บาท 6,501 - 7,500 Baht	-	-	0.3	2.1	0.5	0.5	0.5	3.0	-	-	-	6,501 - 7,500 Baht		
7,501 - 10,000 บาท 7,501 - 10,000 Baht	3.1	0.3	12.1	29.5	7.3	9.7	6.1	8.5	0.2	0.4	0.2	10,001 - 15,000 Baht		
10,001 - 15,000 บาท 10,001 - 15,000 Baht	0.9	3.2	39.8	28.9	9.6	7.4	2.6	6.3	0.3	-	-	15,001 - 20,000 Baht		
15,001 - 20,000 บาท 15,001 - 20,000 Baht	-	6.0	6.1	14.6	8.7	2.2	0.5	0.2	0.1	-	-	20,001 - 30,000 Baht		
20,001 - 30,000 บาท 20,001 - 30,000 Baht	1.2	7.3	0.1	27.7	9.5	5.3	-	-	-	-	0.4	More than 30,000 Baht		
มากกว่า 30,000 บาท More than 30,000 Baht	1.1	0.0	0.7	20.3	9.6	5.5	0.1	-	-	-	-	Unknown		
ไม่ทราบ Unknown	-	-	0.3	2.6	0.3	0.2	0.1	0.1	-	-	5.7			
รวม TOTAL	15.9	17.7	40.8	88.6	107.0	72.2	15.7	28.0	23.6	-	5.2			
เพศชาย Male	-	-	-	-	-	-	0.2	0.3	0.2	-	-	Less than 1,501 Baht		
ต่ำกว่า 1,501 บาท Less than 1,501 Baht	-	-	-	-	-	0.1	0.4	0.4	0.1	-	-	1,501 - 2,500 Baht		
1,501 - 2,500 บาท 1,501 - 2,500 Baht	-	-	-	-	0.3	0.0	-	1.2	0.9	-	0.4	2,501 - 3,500 Baht		
2,501 - 3,500 บาท 2,501 - 3,500 Baht	-	-	0.1	0.5	0.3	0.3	0.3	0.6	1.6	-	-	3,501 - 4,500 Baht		
3,501 - 4,500 บาท 3,501 - 4,500 Baht	-	-	0.5	1.4	1.0	0.3	0.1	0.9	1.9	-	-	4,501 - 5,500 Baht		
4,501 - 5,500 บาท 4,501 - 5,500 Baht	0.2	-	0.0	0.9	1.9	1.1	0.8	1.6	3.6	-	-	5,501 - 6,500 Baht		
5,501 - 6,500 บาท 5,501 - 6,500 Baht	-	0.2	1.2	2.1	2.1	2.5	1.2	3.1	2.0	-	0.3	6,501 - 7,500 Baht		
6,501 - 7,500 บาท 6,501 - 7,500 Baht	7.0	1.3	19.2	15.3	12.1	12.8	7.2	11.9	11.2	-	1.0	7,501 - 10,000 Baht		
7,501 - 10,000 บาท 7,501 - 10,000 Baht	4.6	8.1	8.6	22.6	24.6	18.1	5.7	7.1	2.1	-	0.9	10,001 - 15,000 Baht		
10,001 - 15,000 บาท 10,001 - 15,000 Baht	3.0	3.9	3.0	9.2	23.3	15.4	0.4	0.6	-	-	-	15,001 - 20,000 Baht		
15,001 - 20,000 บาท 15,001 - 20,000 Baht	0.7	1.8	1.6	24.4	14.4	11.8	-	0.2	-	-	1.0	20,001 - 30,000 Baht		
20,001 - 30,000 บาท 20,001 - 30,000 Baht	0.3	2.4	3.8	11.5	25.9	8.0	0.2	-	-	-	-	More than 30,000 Baht		
มากกว่า 30,000 บาท More than 30,000 Baht	-	-	2.8	1.7	1.2	1.7	-	0.2	0.2	-	1.6	Unknown		
ไม่ทราบ Unknown	-	-	-	-	-	-	-	-	-	-	-			

ตารางที่ 19 จำนวนลูกจ้าง จำแนกตามอุตสาหกรรม ระดับของรายได้ เพศ และเขตปกครองภาคกลาง (ต่อ)

TABLE 19 EMPLOYEE BY INDUSTRY, INCOME CLASS, SEX AND AREA, CENTRAL REGION (Contd.)

ระดับของรายได้	อุตสาหกรรม Industry										TOTAL	TOTAL	INCOME CLASS			
	รวม	เกษตรกรรม การปศุสัตว์ Agriculture	เหมืองแร่ และหิน Mining	การถลุง เหล็ก Manufacturing	ไฟฟ้า และพลังงาน Electricity	การจำหน่ายน้ำ ประปา และน้ำเสีย Water supply sewage, waste	การก่อสร้าง Construction	การขนส่ง การขนถ่าย การขนถ่าย Transport, storage	การขนส่งและ สถานที่เก็บ Transportation and storage	ที่พักแและ บริการอาหาร Accommodation and food service				ข้อมูลข่าวสาร และการสื่อสาร Information and communication	กิจกรรมการเงิน และการเงิน Financial intermediation	
ชาย	3,613.3	345.0	9.2	1,623.3	27.3	13.3	277.5	355.3	118.7	82.9	13.7	47.3	47.3	47.3	47.3	47.3
ต่ำกว่า 1,501 บาท	2,002.9	210.6	8.1	855.4	22.9	9.6	236.8	196.5	93.0	25.9	7.4	19.5	19.5	19.5	19.5	19.5
1,501 - 2,500 บาท	3.5	0.6	-	1.1	-	-	0.9	-	0.6	-	-	-	-	-	-	-
2,501 - 3,500 บาท	13.6	6.4	-	1.0	-	-	1.5	1.0	1.0	-	-	-	-	-	-	-
3,501 - 4,500 บาท	26.6	16.3	-	1.5	-	0.2	3.0	1.4	1.9	1.1	-	-	-	-	-	-
4,501 - 5,500 บาท	33.6	12.8	0.1	2.6	-	-	5.7	2.3	1.5	0.6	-	-	-	-	-	-
5,501 - 6,500 บาท	54.8	26.6	0.2	4.0	-	0.7	6.3	3.0	1.1	1.3	-	-	-	-	-	-
6,501 - 7,500 บาท	89.7	39.2	1.1	7.8	0.9	0.6	18.5	5.1	0.7	1.2	-	-	-	-	-	-
7,501 - 10,000 บาท	103.2	28.8	0.3	20.9	0.5	0.3	23.6	9.9	1.2	2.0	-	-	-	-	-	-
10,001 - 15,000 บาท	830.4	57.4	2.2	421.9	5.0	3.8	103.4	99.1	30.1	8.8	0.1	2.5	2.5	2.5	2.5	2.5
15,001 - 20,000 บาท	520.6	15.1	3.1	261.5	6.7	2.2	61.9	53.9	32.4	9.9	1.9	7.1	7.1	7.1	7.1	7.1
20,001 - 30,000 บาท	155.1	4.0	0.7	73.4	2.7	1.2	6.5	14.7	10.5	1.0	3.4	2.9	2.9	2.9	2.9	2.9
มากกว่า 30,000 บาท	101.3	2.1	-	41.5	2.3	0.8	3.2	3.4	8.8	-	0.8	3.3	3.3	3.3	3.3	3.3
ไม่ทราบ	60.6	0.4	0.2	18.1	4.8	-	1.6	2.0	2.9	-	1.3	3.5	3.5	3.5	3.5	3.5
รวม	10.1	0.9	0.3	0.2	-	-	0.8	0.8	0.2	-	-	-	-	-	-	-
หญิง	1,610.3	134.4	1.1	767.9	4.5	3.7	40.7	158.8	25.8	57.0	6.3	27.8	27.8	27.8	27.8	27.8
ต่ำกว่า 1,501 บาท	6.8	1.2	-	4.1	-	-	0.3	-	-	-	-	-	-	-	-	-
1,501 - 2,500 บาท	10.9	3.2	-	5.0	-	-	-	0.6	0.1	0.3	-	-	-	-	-	-
2,501 - 3,500 บาท	24.5	9.7	-	5.6	0.5	0.4	1.1	2.1	2.1	0.4	-	-	-	-	-	-
3,501 - 4,500 บาท	35.2	13.8	-	8.1	-	-	1.2	2.7	0.5	2.0	-	-	-	-	-	-
4,501 - 5,500 บาท	51.0	23.3	0.2	7.5	-	0.5	2.1	3.0	-	1.1	-	-	-	-	-	-
5,501 - 6,500 บาท	80.7	33.7	-	12.8	0.1	1.0	4.6	7.1	0.3	6.9	-	-	-	-	-	-
6,501 - 7,500 บาท	88.1	15.0	-	30.5	-	0.1	6.0	8.2	-	7.6	0.1	-	-	-	-	-
7,501 - 10,000 บาท	709.6	27.7	0.9	443.9	0.9	1.4	21.1	75.1	9.1	31.4	-	2.7	2.7	2.7	2.7	2.7
10,001 - 15,000 บาท	346.3	4.7	-	176.4	1.5	0.1	1.5	41.4	12.1	6.6	1.7	9.4	9.4	9.4	9.4	9.4
15,001 - 20,000 บาท	119.7	1.1	-	47.6	0.9	0.4	1.2	11.1	1.7	0.6	1.8	7.1	7.1	7.1	7.1	7.1
20,001 - 30,000 บาท	81.8	0.2	-	17.9	0.6	-	1.1	5.0	1.1	-	2.5	4.7	4.7	4.7	4.7	4.7
มากกว่า 30,000 บาท	48.4	0.5	-	7.4	1.5	-	0.6	1.5	0.8	-	0.4	3.3	3.3	3.3	3.3	3.3
ไม่ทราบ	7.2	0.5	-	1.3	-	-	-	1.1	-	0.3	-	0.2	0.2	0.2	0.2	0.2

ตารางที่ 19 จำนวนผู้จ้างงานตามอุตสาหกรรม ระดับของรายได้ และเขตการปกครอง ภาคกลาง (ต่อ)

TABLE 19 EMPLOYEE BY INDUSTRY, INCOME CLASS, SEX AND AREA, CENTRAL REGION (Contd.)

ระดับของรายได้	อุตสาหกรรม (kg)											รวม	TOTAL
	กิจกรรมอสังหาริมทรัพย์ Real estate activities	กิจกรรมทางวิชาชีพ Professional/scientific technical activities	การบริหารสนับสนุนและให้บริการ Administrative and support service activities	การบริหารราชการ Public administration	การศึกษา Education	อุตสาหกรรมสุขภาพ Health and social work	ศิลปะ ความบันเทิง และนันทนาการ Art, entertainment	บริการอื่น ๆ Other service	งานบริการในครัวเรือน Activities of household	กิจกรรมนอกพื้นที่ Extra-territorial	ไม่ทราบ Unknown		
ชาย	15.5	21.3	67.7	242.9	149.1	86.2	32.2	54.6	24.4	-	5.9	24.4	5.9
ต่ำกว่า 1,501 บาท	6.0	10.6	42.7	141.9	47.2	15.7	15.3	30.1	5.4	-	2.5	5.4	2.5
1,501 - 2,500 บาท	-	-	-	-	-	-	0.2	0.1	-	-	-	-	-
2,501 - 3,500 บาท	-	-	0.2	-	-	0.2	1.0	1.4	-	-	-	-	-
3,501 - 4,500 บาท	-	-	-	-	-	-	0.1	0.6	0.6	-	-	0.6	-
4,501 - 5,500 บาท	0.4	-	0.3	0.5	-	-	0.2	5.5	1.1	-	-	1.1	-
5,501 - 6,500 บาท	-	-	-	6.9	-	0.3	1.3	3.1	-	-	-	-	-
6,501 - 7,500 บาท	-	0.7	0.9	4.6	1.6	0.1	1.1	5.2	0.4	-	-	0.4	-
7,501 - 10,000 บาท	-	1.6	0.2	10.2	1.3	0.5	0.2	1.0	0.6	-	-	0.6	-
10,001 - 15,000 บาท	1.4	1.9	13.9	50.8	7.4	5.0	4.8	10.7	0.6	-	-	0.6	-
15,001 - 20,000 บาท	0.9	1.2	24.6	20.1	5.0	3.6	5.3	2.2	1.5	-	0.4	1.5	-
20,001 - 30,000 บาท	2.9	0.8	1.7	15.3	10.2	1.9	0.3	-	0.7	-	-	0.7	-
มากกว่า 30,000 บาท	0.3	3.1	1.0	20.6	10.8	1.0	0.6	-	-	-	-	-	-
ไม่ทราบ	-	3.1	-	9.7	10.5	2.5	-	0.5	-	-	-	-	-
หญิง	9.4	10.8	25.0	101.1	102.0	70.5	16.9	24.4	19.0	-	2.2	19.0	2.2
ต่ำกว่า 1,501 บาท	-	-	-	-	-	-	-	-	1.2	-	-	1.2	-
1,501 - 2,500 บาท	-	-	0.2	-	0.9	-	0.2	0.3	0.3	-	-	0.3	-
2,501 - 3,500 บาท	-	-	-	-	0.4	1.7	1.2	0.9	0.6	-	-	0.6	-
3,501 - 4,500 บาท	-	-	0.2	0.5	0.8	1.3	0.4	1.7	2.2	-	-	2.2	-
4,501 - 5,500 บาท	-	-	-	3.9	1.6	1.5	0.3	2.0	3.8	-	-	3.8	-
5,501 - 6,500 บาท	-	0.2	0.6	1.9	2.7	2.1	1.0	4.6	1.3	-	-	1.3	-
6,501 - 7,500 บาท	-	1.3	2.4	7.2	3.8	2.9	0.5	1.3	1.4	-	-	1.4	-
7,501 - 10,000 บาท	3.3	1.9	13.3	21.6	12.1	19.6	7.9	9.4	6.7	-	-	6.7	-
10,001 - 15,000 บาท	3.3	3.0	6.8	28.5	22.8	15.6	4.2	3.6	1.6	-	1.5	1.6	-
15,001 - 20,000 บาท	2.9	1.8	0.8	12.6	18.3	8.6	0.9	0.5	-	-	-	-	-
20,001 - 30,000 บาท	-	2.1	0.5	19.4	17.9	8.7	0.3	-	-	-	-	-	-
มากกว่า 30,000 บาท	-	0.6	-	5.5	19.5	8.3	-	-	-	-	-	-	-
ไม่ทราบ	-	-	0.3	-	1.3	0.2	-	0.2	0.1	-	1.9	0.1	1.9

ภาคเหนือ

สารบัญตารางสถิติ ภาคเหนือ

- ตารางที่ 1 จำนวนประชากร จำแนกตามกลุ่มอายุ สถานภาพแรงงาน
- ตารางที่ 2 จำนวนประชากรอายุ 15 ปี ขึ้นไป จำแนกตามสถานภาพสมรส สถานภาพแรงงาน
- ตารางที่ 3 จำนวนประชากรอายุ 15 ปีขึ้นไป จำแนกตามระดับการศึกษาที่สำเร็จ สถานภาพแรงงาน
- ตารางที่ 4 ผู้มีงานทำ จำแนกตามระดับการศึกษาที่สำเร็จ อาชีพ
- ตารางที่ 5 ผู้มีงานทำ จำแนกตามระดับการศึกษาที่สำเร็จ อุตสาหกรรม
- ตารางที่ 6 ผู้มีงานทำ จำแนกตามสถานภาพการทำงาน อาชีพ
- ตารางที่ 7 ผู้มีงานทำ จำแนกตามสถานภาพการทำงาน อุตสาหกรรม
- ตารางที่ 8 จำนวนผู้มีงานทำ จำแนกตามอาชีพ และอุตสาหกรรม
- ตารางที่ 9 ผู้มีงานทำ จำแนกตามอาชีพ จำนวนชั่วโมงทำงานต่อสัปดาห์ การมีเวลาเหลือพอที่จะทำงานเพิ่มขึ้น
- ตารางที่ 10 ผู้มีงานทำ จำแนกตามอุตสาหกรรม จำนวนชั่วโมงทำงานต่อสัปดาห์ การมีเวลาเหลือพอที่จะทำงานเพิ่มขึ้น
- ตารางที่ 11 ผู้มีงานทำ จำแนกตามสถานภาพการทำงาน จำนวนชั่วโมงทำงานต่อสัปดาห์ การมีเวลาเหลือพอที่จะทำงานเพิ่มขึ้น
- ตารางที่ 12 ผู้มีงานทำ จำแนกตามกลุ่มอายุ ชั่วโมงการทำงานต่อสัปดาห์ การมีเวลาเหลือพอที่จะทำงานเพิ่มขึ้น
- ตารางที่ 13 จำนวนผู้ว่างงาน ที่หางานทำ จำแนกตามระยะเวลาที่หางานทำ ระดับการศึกษาที่สำเร็จ
- ตารางที่ 14 จำนวนผู้ว่างงาน ที่เคยทำงานมาก่อน จำแนกตามอาชีพที่ทำครั้งสุดท้าย อุตสาหกรรมที่ทำครั้งสุดท้าย
- ตารางที่ 15 ลูกจ้าง จำแนกตามค่าจ้างเฉลี่ย ผลประโยชน์อื่นๆ ที่ได้รับ อุตสาหกรรม
- ตารางที่ 16 ลูกจ้างเอกชน จำแนกตามค่าจ้างเฉลี่ย ผลประโยชน์อื่นๆ ที่ได้รับ อุตสาหกรรม
- ตารางที่ 17 ลูกจ้างรัฐบาล จำแนกตามค่าจ้างเฉลี่ย ผลประโยชน์อื่นๆ ที่ได้รับ อุตสาหกรรม
- ตารางที่ 18 ลูกจ้าง จำแนกตาม อาชีพ ระดับของรายได้
- ตารางที่ 19 ลูกจ้าง จำแนกตาม อุตสาหกรรม ระดับของรายได้

ตารางที่ 1 จำนวนประชากรอายุ 15 ปีขึ้นไป จำแนกตามกลุ่มอายุ สถานภาพแรงงาน ภาคเหนือ

TABLE 1 POPULATION 15 YEARS AND OVER BY AGE GROUP, LABOR FORCE STATUS, NORTHERN REGION

ไตรมาสที่ 3/2559 : Quarter 3/2016

หน่วยเป็นพัน : In Thousands

สถานภาพแรงงาน	กลุ่มอายุ Age Group						LABOR FORCE STATUS			
	รวม Total	15-19	20-24	25-29	30-34	35-39		40-49	50-59	>= 60
ประชากรอายุ 15 ปีขึ้นไป	9,489.1	798.5	809.2	655.6	624.5	695.5	1,662.3	1,928.2	2,315.4	POPULATION 15 YEARS AND OVER
กำลังแรงงานรวม	6,442.5	139.3	523.4	571.7	546.9	627.8	1,500.0	1,600.2	933.2	Total Labor Force
1. กำลังแรงงานปัจจุบัน	6,434.9	139.1	522.3	571.3	546.5	627.8	1,498.0	1,598.5	931.6	1. Current labor force
1.1 ผู้มีงานทำ	6,371.3	132.8	492.3	563.0	541.6	624.6	1,492.4	1,594.9	929.7	1.1 Employed
- ทำงาน	6,345.3	132.7	488.9	559.5	540.9	623.3	1,487.4	1,587.1	925.6	- At work
- ไม่ทำงานแต่มีงานประจำ	26.1	0.1	3.4	3.4	0.7	1.3	5.1	7.9	4.1	- With job but not at work
1.2 ผู้ว่างงาน	63.6	6.2	30.0	8.4	4.9	3.2	5.5	3.5	1.9	1.2 Unemployed
- หางานทำ	18.2	1.4	10.2	2.3	0.7	0.4	2.4	0.9	-	- Looking for work
- ไม่หางานทำ/พร้อมที่จะทำงาน	45.4	4.9	19.9	6.0	4.2	2.8	3.1	2.6	1.9	- Not looking/available for work
2. กำลังแรงงานที่รอฤดูกาล	7.6	0.3	1.2	0.4	0.4	-	2.1	1.8	1.6	2. Seasonally inactive labor force
ผู้ไม่อยู่ในกำลังแรงงาน	3,046.6	659.2	285.8	83.9	77.7	67.7	162.3	328.0	1,382.2	Persons not in Labor Force
1. ทำงานบ้าน	843.5	33.6	79.9	59.3	58.1	46.3	108.4	212.1	245.8	1. Household work
2. เรียนหนังสือ	755.9	591.4	159.1	4.8	0.4	0.1	0.2	-	-	2. Studies
3. ยังเด็ก/ชร/ไม่สามารถทำงานได้	1,221.2	11.3	16.8	9.6	11.0	14.7	42.9	79.3	1,035.7	3. Too young/old/incapable of work
4. อื่น ๆ	225.9	22.9	30.0	10.2	8.1	6.6	10.9	36.5	100.7	4. Others

ตารางที่ 1 จำนวนประชากรอายุ 15 ปีขึ้นไป จำแนกตามกลุ่มอายุ สถานภาพแรงงาน และเพศ ภาคเหนือ

Table 1 POPULATION 15 YEARS AND OVER BY AGE GROUP, LABOR FORCE STATUS AND SEX, NORTHERN REGION

ไตรมาสที่ 3/2559 : Quarter 3/2016

หน่วยเป็นพัน : In Thousands

สถานภาพแรงงาน	กลุ่มอายุ Age Group							LABOR FORCE STATUS		
	รวม Total	15-19	20-24	25-29	30-34	35-39	40-49		50-59	>=60
ชาย	4,576.0	405.5	407.9	334.1	318.0	342.2	793.7	909.1	1,065.5	MALE
กำลังแรงงานรวม	3,486.2	92.1	306.5	313.8	304.8	327.6	755.2	836.7	549.6	Total Labor Force
1. กำลังแรงงานปัจจุบัน	3,481.2	91.8	305.5	313.5	304.4	327.6	754.1	835.5	548.8	1. Current labor force
1.1 ผู้มีงานทำ	3,445.5	87.8	291.4	307.9	300.8	325.9	751.1	833.7	547.0	1.1 Employed
- ทำงาน	3,428.5	87.7	289.5	305.6	300.5	324.9	747.6	828.9	543.9	- At work
- ไม่ทำงานแต่มีงานประจำ	17.0	0.1	1.9	2.4	0.3	1.0	3.5	4.8	3.1	- With job but not at work
1.2 ผู้ว่างงาน	35.7	4.0	14.1	5.5	3.7	1.7	3.1	1.8	1.7	1.2 Unemployed
- ทำงานทำ	8.2	0.2	3.6	1.8	0.7	0.2	0.9	0.9	-	- Looking for work
- ไม่ทำงานทำ/พร้อมที่จะทำงาน	27.4	3.8	10.6	3.8	3.0	1.5	2.1	1.0	1.7	- Not looking/available for work
2. กำลังแรงงานที่รอฤดูกาล	5.0	0.3	1.0	0.4	0.4	-	1.1	1.2	0.8	2. Seasonally inactive labor force
ผู้ไม่อยู่ในกำลังแรงงาน	1,089.8	313.5	101.4	20.3	13.2	14.6	38.5	72.4	516.0	Persons not in Labor Force
1. ทำงานบ้าน	46.8	6.0	3.6	4.6	1.4	2.9	6.3	9.7	12.4	1. Household work
2. เรียนหนังสือ	363.4	285.4	73.4	4.0	0.4	0.1	0.2	-	-	2. Studies
3. ยังเด็ก ขรา/ไม่สามารถทำงานได้	533.7	4.6	10.2	6.9	6.7	8.4	25.4	39.7	431.7	3. Too young/old/incapable of work
4. อื่น ๆ	145.9	17.5	14.2	4.8	4.7	3.3	6.6	23.0	71.9	4. Others
หญิง	4,913.2	393.0	401.3	321.5	306.5	353.3	868.6	1,019.1	1,249.9	FEMALE
กำลังแรงงานรวม	2,956.3	47.3	217.0	257.9	242.1	300.2	744.8	763.5	383.6	Total Labor Force
1. กำลังแรงงานปัจจุบัน	2,953.7	47.3	216.8	257.9	242.1	300.2	743.8	763.0	382.8	1. Current labor force
1.1 ผู้มีงานทำ	2,925.8	45.0	200.9	255.1	240.8	298.7	741.4	761.3	382.6	1.1 Employed
- ทำงาน	2,916.7	45.0	199.4	254.0	240.4	298.4	739.8	758.2	381.6	- At work
- ไม่ทำงานแต่มีงานประจำ	9.1	-	1.5	1.1	0.4	0.3	1.6	3.1	1.0	- With job but not at work
1.2 ผู้ว่างงาน	28.0	2.2	15.9	2.8	1.2	1.5	2.5	1.7	0.2	1.2 Unemployed
- ทำงานทำ	10.0	1.2	6.6	0.6	-	0.2	1.5	-	-	- Looking for work
- ไม่ทำงานทำ/พร้อมที่จะทำงาน	18.0	1.1	9.3	2.2	1.2	1.3	1.0	1.7	0.2	- Not looking/available for work
2. กำลังแรงงานที่รอฤดูกาล	2.6	-	0.2	-	-	-	1.0	0.6	0.8	2. Seasonally inactive labor force
ผู้ไม่อยู่ในกำลังแรงงาน	1,956.9	345.7	184.4	63.6	64.4	53.1	123.8	255.6	866.3	Persons not in Labor Force
1. ทำงานบ้าน	796.8	27.6	76.3	54.7	56.7	43.5	102.1	202.5	233.5	1. Household work
2. เรียนหนังสือ	392.5	306.0	85.7	0.9	-	-	-	-	-	2. Studies
3. ยังเด็ก ขรา/ไม่สามารถทำงานได้	687.6	6.7	6.6	2.7	4.3	6.3	17.5	39.6	604.0	3. Too young/old/incapable of work
4. อื่น ๆ	80.0	5.5	15.8	5.4	3.4	3.4	4.2	13.5	28.8	4. Others

ตารางที่ 1 จำนวนประชากรอายุ 15 ปีขึ้นไป จำแนกตามกลุ่มอายุ สถานภาพแรงงาน เพศ และเขตการปกครอง ภาคเหนือ (ต่อ)

TABLE 1 POPULATION 15 YEARS AND OVER BY AGE GROUP, LABOR FORCE STATUS, SEX AND AREA, NORTHERN REGION (Contd.)

ไตรมาสที่ 3/2559 : Quarter 3/2016

ในเขตเทศบาล MUNICIPAL AREA

หน่วยเป็นพัน : In Thousands

สถานภาพแรงงาน	รวม						LABOR FORCE STATUS			
	กลุ่มอายุ Age Group									
Total	15-19	20-24	25-29	30-34	35-39	40-49	50-59	>= 60		
ประชากรอายุ 15 ปีขึ้นไป	3,328.6	278.8	293.7	236.3	219.4	239.0	579.8	684.0	797.5	POPULATION 15 YEARS AND OVER
กำลังแรงงานรวม	2,190.8	37.0	167.2	202.7	194.4	215.5	522.4	557.6	293.9	Total Labor Force
1. กำลังแรงงานปัจจุบัน	2,188.8	37.0	166.7	202.7	194.4	215.5	522.0	556.7	293.8	1. Current labor force
1.1 ผู้มีงานทำ	2,167.5	36.0	157.2	199.6	191.5	214.9	518.8	556.0	293.6	1.1 Employed
- ทำงาน	2,160.0	35.9	157.0	199.3	191.3	214.6	516.7	553.4	291.8	- At work
- ไม่ทำงานแต่มีงานประจำ	7.5	0.1	0.2	0.3	0.2	0.3	2.1	2.6	1.8	- With job but not at work
1.2 ผู้ว่างงาน	21.3	1.1	9.5	3.2	2.9	0.6	3.2	0.7	0.2	1.2 Unemployed
- หางานทำ	5.5	0.1	3.2	0.4	0.7	0.2	0.9	-	-	- Looking for work
- ไม่หางานทำ/พร้อมที่จะทำงาน	15.9	1.0	6.3	2.7	2.2	0.4	2.3	0.7	0.2	- Not looking/available for work
2. กำลังแรงงานที่รอฤดูกาล	2.0	-	0.5	-	-	-	0.4	1.0	0.1	2. Seasonally inactive labor force
ผู้ไม่อยู่ในกำลังแรงงาน	1,137.8	241.8	126.5	33.6	25.0	23.5	57.4	126.3	503.6	Persons not in Labor Force
1. ทำงานบ้าน	284.7	9.1	16.9	22.9	18.7	17.0	38.5	77.5	84.0	1. Household work
2. เรียนหนังสือ	317.8	218.9	95.7	2.9	-	0.1	0.2	-	-	2. Studies
3. ยังเด็ก ขรา/ไม่สามารถทำงานได้	415.8	5.3	3.9	3.2	2.6	3.3	14.3	31.5	351.8	3. Too young/old/incapable of work
4. อื่น ๆ	119.5	8.4	10.1	4.6	3.8	3.1	4.4	17.3	67.8	4. Others

ตารางที่ 1 จำนวนประชากรอายุ 15 ปีขึ้นไป จำแนกตามกลุ่มอายุ สถานภาพแรงงาน เพศ และเขตการปกครอง ภาคเหนือ (ต่อ)

TABLE 1 POPULATION 15 YEARS AND OVER BY AGE GROUP, LABOR FORCE STATUS, SEX AND AREA, NORTHERN REGION (Contd.)

สถานภาพแรงงาน	ในเขตเทศบาล MUNICIPAL AREA							รวม	LABOR FORCE STATUS			
	15-19	20-24	25-29	30-34	35-39	40-49	50-59		>= 60			
ประชากรอายุ 15 ปีขึ้นไป	278.8	293.7	236.3	219.4	239.0	579.8	684.0	797.5	POPULATION 15 YEARS AND OVER			
ชาย	138.6	144.2	118.0	109.7	115.2	270.5	316.0	361.4	MALE			
กำลังแรงงานรวม	1,137.3	87.6	107.8	104.9	110.5	257.3	285.4	164.4	Total Labor Force			
1. กำลังแรงงานปัจจุบัน	1,136.3	87.3	107.8	104.9	110.5	257.1	285.0	164.3	1. Current labor force			
1.1 ผู้มีงานทำ	1,122.0	81.4	105.8	102.2	110.1	254.8	284.9	164.1	1.1 Employed			
- ทำงาน	1,117.6	81.2	105.6	102.1	109.9	253.7	283.5	162.9	- At work			
- ไม่ทำงานแต่มีงานประจำ	4.5	0.2	0.2	0.1	0.2	1.1	1.4	1.2	- With job but not at work			
1.2 ผู้ว่างงาน	14.3	0.6	5.9	2.7	0.4	2.3	0.1	0.2	1.2 Unemployed			
- หางานทำ	2.0	1.1	0.1	0.7	-	0.2	-	-	- Looking for work			
- ไม่หางานทำ/พร้อมที่จะทำงาน	12.3	0.6	4.8	2.0	0.4	2.1	0.1	0.2	- Not looking/available for work			
2. กำลังแรงงานที่รอฤดูกาล	1.0	-	0.3	-	-	0.2	0.4	0.1	2. Seasonally inactive labor force			
ผู้ไม่อยู่ในกำลังแรงงาน	436.3	56.6	10.2	4.8	4.7	13.2	30.6	197.0	Persons not in Labor Force			
1. ทำงานบ้าน	20.1	2.3	3.0	0.3	1.2	1.9	4.2	5.2	1. Household work			
2. เรียนหนังสือ	157.5	107.9	46.6	2.7	0.1	0.2	-	-	2. Studies			
3. ยังเด็ก/ชร/ไม่สามารถทำงานได้	181.0	2.1	2.4	2.0	1.6	8.1	15.9	146.6	3. Too young/old/incapable of work			
4. อื่น ๆ	77.7	6.9	5.6	2.5	1.9	3.0	10.6	45.3	4. Others			
หญิง	1,755.0	140.3	118.3	109.7	123.8	309.4	368.0	436.1	FEMALE			
กำลังแรงงานรวม	1,053.5	79.6	94.9	89.5	105.0	265.1	272.2	129.5	Total Labor Force			
1. กำลังแรงงานปัจจุบัน	1,052.5	79.4	94.9	89.5	105.0	264.9	271.7	129.5	1. Current labor force			
1.1 ผู้มีงานทำ	1,045.5	75.8	93.8	89.3	104.8	264.0	271.1	129.5	1.1 Employed			
- ทำงาน	1,042.4	75.8	93.7	89.2	104.7	263.0	269.9	128.9	- At work			
- ไม่ทำงานแต่มีงานประจำ	3.1	-	0.1	0.1	0.1	1.1	1.2	0.6	- With job but not at work			
1.2 ผู้ว่างงาน	7.0	0.5	3.6	0.2	0.2	0.9	0.6	-	1.2 Unemployed			
- หางานทำ	3.5	0.1	2.2	0.3	0.2	0.7	-	-	- Looking for work			
- ไม่หางานทำ/พร้อมที่จะทำงาน	3.6	0.4	1.4	0.2	-	0.2	0.6	-	- Not looking/available for work			
2. กำลังแรงงานที่รอฤดูกาล	1.0	-	0.2	-	-	0.2	0.6	-	2. Seasonally inactive labor force			
ผู้ไม่อยู่ในกำลังแรงงาน	701.5	122.6	23.4	20.2	18.8	44.2	95.7	306.7	Persons not in Labor Force			
1. ทำงานบ้าน	264.6	6.8	14.9	18.4	15.8	36.6	73.3	78.9	1. Household work			
2. เรียนหนังสือ	160.3	111.0	49.1	0.2	-	-	-	-	2. Studies			
3. ยังเด็ก/ชร/ไม่สามารถทำงานได้	234.8	3.2	1.4	0.8	1.8	6.2	15.7	205.2	3. Too young/old/incapable of work			
4. อื่น ๆ	41.8	1.5	4.5	1.3	1.3	1.5	6.7	22.6	4. Others			

ไตรมาสที่ 3/2559 : Quarter 3/2016

หน่วยเป็นพัน : in Thousands

ตารางที่ 1 จำนวนประชากรอายุ 15 ปีขึ้นไป จำแนกตามกลุ่มอายุ สถานภาพแรงงาน เพศ และเขตการปกครอง ภาคเหนือ (ต่อ)

TABLE 1 POPULATION 15 YEARS AND OVER BY AGE GROUP, LABOR FORCE STATUS, SEX AND AREA, NORTHERN REGION (Contd.)

ไตรมาสที่ 3/2559 : Quarter 3/2016

นอกเขตเทศบาล NON-MUNICIPAL AREA

หน่วยเป็นพัน : In Thousands

สถานภาพแรงงาน	รวม							LABOR FORCE STATUS				
	Total	15-19	20-24	25-29	30-34	35-39	40-49	50-59	>= 60			
ประชากรอายุ 15 ปีขึ้นไป	6,160.6	519.7	515.5	419.2	405.1	456.5	1,082.5	1,244.2	1,517.9	POPULATION 15 YEARS AND OVER		
กำลังแรงงานรวม	4,251.7	102.3	356.2	369.0	352.5	412.3	977.6	1,042.6	639.3	Total Labor Force		
1. กำลังแรงงานปัจจุบัน	4,246.1	102.0	355.6	368.6	352.1	412.3	976.0	1,041.8	637.8	1. Current labor force		
1.1 ผู้มีงานทำ	4,203.8	96.9	335.0	363.4	350.2	409.7	973.6	1,039.0	636.1	1.1 Employed		
- ทำงาน	4,185.3	96.9	331.8	360.2	349.6	408.7	970.7	1,033.7	633.7	- At work		
- ไม่ทำงานแต่มีงานประจำ	18.5	-	3.2	3.1	0.6	1.0	3.0	5.3	2.4	- With job but not at work		
1.2 ผู้ว่างงาน	42.3	5.2	20.5	5.2	2.0	2.6	2.3	2.8	1.7	1.2 Unemployed		
- หางานทำ	12.8	1.3	6.9	1.9	-	0.2	1.5	0.9	-	- Looking for work		
- ไม่หางานทำ/พร้อมที่จะทำงาน	29.5	3.9	13.6	3.3	2.0	2.3	0.8	1.9	1.7	- Not Looking/available for work		
2. กำลังแรงงานที่รอฤดูกาล	5.6	0.3	0.7	0.4	0.4	-	1.6	0.8	1.5	2. Seasonally inactive labor force		
ผู้ไม่อยู่ในกำลังแรงงาน	1,908.9	417.4	159.2	50.3	52.6	44.2	104.9	201.6	878.6	Persons not in Labor Force		
1. ทำงานบ้าน	558.8	24.4	63.1	36.3	39.4	29.4	69.9	134.6	161.8	1. Household work		
2. เรียนหนังสือ	438.2	372.5	63.4	1.9	0.4	-	-	-	-	2. Studies		
3. ยังเด็ก ขรา/ไม่สามารถทำงานได้	805.4	6.0	12.9	6.4	8.5	11.4	28.6	47.8	683.9	3. Too young/old/incapable of work		
4. อื่น ๆ	106.4	14.5	19.9	5.6	4.4	3.5	6.5	19.2	32.9	4. Others		

ตารางที่ 1 จำนวนประชากรอายุ 15 ปีขึ้นไป จำแนกตามกลุ่มอายุ สถานภาพแรงงาน เพศ และเขตการปกครอง ภาคเหนือ (ต่อ)

TABLE 1 POPULATION 15 YEARS AND OVER BY AGE GROUP, LABOR FORCE STATUS, SEX AND AREA, NORTHERN REGION(Contd.)

สถานภาพแรงงาน	นอกเขตเทศบาล NON-MUNICIPAL AREA								รวม		LABOR FORCE STATUS
	กลุ่มอายุ Age Group								รวม		
	15-19	20-24	25-29	30-34	35-39	40-49	50-59	>= 60			
ประชากรอายุ 15 ปีขึ้นไป	519.7	515.5	419.2	405.1	456.5	1,082.5	1,244.2	1,517.9			POPULATION 15 YEARS AND OVER
ชาย	267.0	263.7	216.1	208.3	227.0	523.2	599.1	704.1			MALE
กำลังแรงงานรวม	72.7	218.9	206.0	199.9	217.1	497.9	551.3	385.1			Total Labor Force
1. กำลังแรงงานปัจจุบัน	72.5	218.2	205.6	199.6	217.1	497.0	550.5	384.4			1. Current labor force
1.1 ผู้มีงานทำ	69.0	209.9	202.2	198.6	215.8	496.3	548.8	382.9			1.1 Employed
- ทำงาน	69.0	208.3	200.0	198.4	215.1	493.9	545.4	381.0			- At work
- ไม่ทำงานแต่มีงานประจำ	12.5	1.7	2.2	0.2	0.8	2.4	3.3	1.9			- With job but not at work
1.2 ผู้ว่างงาน	21.4	8.2	3.5	0.9	1.3	0.8	1.7	1.5			1.2 Unemployed
- ทำงานทำ	6.3	0.2	1.7	-	0.2	0.8	0.9	-			- Looking for work
- ไม่ทำงานทำ/พร้อมที่จะทำงาน	15.1	5.7	1.8	0.9	1.0	-	0.8	1.5			- Not looking/available for work
2. กำลังแรงงานที่รอฤดูกาล	4.1	0.7	0.4	0.4	-	0.8	0.8	0.7			2. Seasonally inactive labor force
ผู้ไม่อยู่ในกำลังแรงงาน	653.5	194.2	10.1	8.4	9.9	25.4	41.8	319.0			Persons not in Labor Force
1. ทำงานบ้าน	26.6	1.7	1.6	1.0	1.7	4.4	5.5	7.2			1. Household work
2. เรียนหนังสือ	206.0	177.5	1.3	0.4	-	-	-	-			2. Studies
3. ยังเด็ก ขรา/ไม่สามารถทำงานได้	352.6	7.8	4.6	4.7	6.8	17.3	23.9	285.1			3. Too young/old/incapable of work
4. อื่น ๆ	68.2	10.6	2.6	2.3	1.4	3.7	12.4	26.7			4. Others
หญิง	3,158.2	252.7	203.2	196.8	229.5	559.2	651.2	813.8			FEMALE
กำลังแรงงานรวม	1,902.8	137.4	163.0	152.6	195.2	479.7	491.3	254.2			Total Labor Force
1. กำลังแรงงานปัจจุบัน	1,901.2	29.6	163.0	152.6	195.2	478.9	491.3	253.4			1. Current labor force
1.1 ผู้มีงานทำ	1,880.3	27.8	161.2	151.6	193.9	477.3	490.2	253.2			1.1 Employed
- ทำงาน	1,874.3	27.8	160.3	151.2	193.7	476.8	488.2	252.7			- At work
- ไม่ทำงานแต่มีงานประจำ	6.0	1.5	1.0	0.3	0.2	0.5	2.0	0.5			- With job but not at work
1.2 ผู้ว่างงาน	20.9	12.3	1.7	1.0	1.3	1.6	1.1	0.2			1.2 Unemployed
- ทำงานทำ	6.5	1.1	0.2	-	-	0.8	-	-			- Looking for work
- ไม่ทำงานทำ/พร้อมที่จะทำงาน	14.4	0.6	1.5	1.0	1.3	0.8	1.1	0.2			- Not looking/available for work
2. กำลังแรงงานที่รอฤดูกาล	1.6	-	-	-	-	0.8	-	0.8			2. Seasonally inactive labor force
ผู้ไม่อยู่ในกำลังแรงงาน	1,255.4	223.2	40.2	44.3	34.3	79.6	159.9	559.6			Persons not in Labor Force
1. ทำงานบ้าน	532.2	20.7	34.8	38.4	27.7	65.5	129.1	154.6			1. Household work
2. เรียนหนังสือ	232.2	195.0	0.7	-	-	-	-	-			2. Studies
3. ยังเด็ก ขรา/ไม่สามารถทำงานได้	452.8	3.5	1.9	3.8	4.5	11.3	23.9	398.8			3. Too young/old/incapable of work
4. อื่น ๆ	38.2	4.0	2.9	2.1	2.1	2.8	6.8	6.2			4. Others

ไตรมาสที่ 3/2559 : Quarter 3/2016

หน่วยเป็นพัน : in Thousands

ตารางที่ 2 จำนวนประชากรอายุ 15 ปีขึ้นไป จำแนกตามสถานภาพสมรส สถานภาพแรงงาน ภาคเหนือ

TABLE 2 POPULATION 15 YEARS AND OVER BY MARITAL STATUS, LABOR FORCE STATUS, NORTHERN REGION

ไตรมาสที่ 3/2559 : Quarter 3/2016

หน่วยเป็นพัน : In Thousands

สถานภาพแรงงาน	รวม				เคยสมรส Ever-Married			LABOR FORCE STATUS	
	โสด Single	สมรส Married	หม้าย Widowed	หย่า Divorced	แยกกันอยู่ Separated	ไม่ทราบ Unknown			
ยอดรวม	2,077.8	6,104.9	899.4	187.1	219.7	0.2		TOTAL	
กำลังแรงงานรวม	1,088.7	4,762.8	273.4	150.0	167.7	-		Total Labor Force	
1. กำลังแรงงานปัจจุบัน	1,086.5	4,759.2	272.7	150.0	166.5	-		1. Current labor force	
1.1 ผู้มีงานทำ	1,044.3	4,743.1	270.5	148.0	165.4	-		1.1 Employed	
- ทำงาน	1,041.1	4,723.6	269.0	147.3	164.2	-		- At work	
- ไม่ทำงานแต่มีงานประจำ	3.2	19.5	1.5	0.7	1.1	-		- With job but not at work	
1.2 ผู้ว่างงาน	42.2	16.1	2.2	2.0	1.2	-		1.2 Unemployed	
- หางานทำ	13.8	3.5	-	0.8	0.1	-		- Looking for work	
- ไม่หางานทำ/พร้อมที่จะทำงาน	28.4	12.6	2.2	1.3	1.1	-		- Not looking/available for work	
2. กำลังแรงงานที่รอฤดูกาล	2.2	3.6	0.7	-	1.2	-		2. Seasonally inactive labor force	
ผู้ไม่อยู่ในกำลังแรงงาน	989.2	1,342.2	626.1	37.1	52.0	0.2		Persons not in Labor Force	
1. ทำงานบ้าน	61.1	649.0	88.8	18.1	26.6	-		1. Household work	
2. เรียนหนังสือ	738.6	16.0	-	-	1.3	-		2. Studies	
3. ยังเด็ก ขรา/ไม่สามารถทำงานได้	122.8	545.0	518.8	16.2	18.4	0.2		3. Too young/old/incapable of work	
4. อื่น ๆ	66.7	132.2	18.6	2.8	5.7	-		4. Others	

ตารางที่ 2 จำนวนประชากรอายุ 15 ปีขึ้นไป จำแนกตามสถานภาพสมรส สถานภาพแรงงาน และเพศ ภาคเหนือ

TABLE 2 POPULATION 15 YEARS AND OVER BY MARITAL STATUS, LABOR FORCE STATUS AND SEX, NORTHERN REGION

ไตรมาสที่ 3/2559 : Quarter 3/2016

หน่วยเป็นพัน : in Thousands

สถานภาพแรงงาน	รวม				เคยสมรส Ever-Married			ไม่ทราบ Unknown	LABOR FORCE STATUS
	Total	โสด Single	สมรส Married	หม้าย Widowed	หย่า Divorced	แยกกันอยู่ Separated			
ชาย									MALE
กำลังแรงงานรวม	4,576.0	1,206.6	2,995.3	199.4	81.6	93.0	0.2		Total Labor Force
1. กำลังแรงงานปัจจุบัน	3,486.2	719.3	2,551.9	64.4	69.5	81.0	-		1. Current labor force
1.1 ผู้มีงานทำ	3,481.2	717.2	2,549.7	64.4	69.5	80.4	-		1.1 Employed
- ทำงาน	3,445.5	693.4	2,541.0	63.4	67.5	80.3	-		- At work
- ไม่ทำงานแต่มีงานประจำ	3,428.5	690.6	2,528.4	63.0	67.2	79.3	-		- With job but not at work
1.2 ผู้ว่างงาน	17.0	2.8	12.6	0.3	0.3	1.1	-		1.2 Unemployed
- ทางานทำ	35.7	23.7	8.7	1.0	2.0	0.1	-		- Looking for work
- ไม่หางานทำ/พร้อมที่จะทำงาน	8.2	5.6	1.9	-	0.8	-	-		- Not looking/available for work
2. กำลังแรงงานที่รอฤดูกาล	27.4	18.2	6.8	1.0	1.3	0.1	-		2. Seasonally inactive labor force
ผู้ไม่อยู่ในกำลังแรงงาน	5.0	2.2	2.2	-	-	0.6	-		Persons not in Labor Force
1. ทำงานบ้าน	1,089.8	487.3	443.4	135.0	12.1	11.9	0.2		1. Household work
2. เรียนหนังสือ	46.8	19.6	18.5	3.7	2.0	2.9	-		2. Studies
3. ยังเด็ก ขรา/ไม่สามารถทำงานได้	363.4	355.9	7.3	-	-	0.2	-		3. Too young/old/incapable of work
4. อื่น ๆ	533.7	66.7	327.9	123.2	8.7	7.0	0.2		4. Others
หญิง									FEMALE
กำลังแรงงานรวม	4,913.2	871.2	3,109.6	700.1	105.5	126.7	-		Total Labor Force
1. กำลังแรงงานปัจจุบัน	2,956.3	369.3	2,210.8	209.0	80.5	86.7	-		1. Current labor force
1.1 ผู้มีงานทำ	2,953.7	369.3	2,209.5	208.3	80.5	86.1	-		1.1 Employed
- ทำงาน	2,925.8	350.9	2,202.2	207.2	80.5	85.0	-		- At work
- ไม่ทำงานแต่มีงานประจำ	2,916.7	350.5	2,195.2	206.0	80.1	85.0	-		- With job but not at work
1.2 ผู้ว่างงาน	9.1	0.4	6.9	1.2	0.4	0.1	-		1.2 Unemployed
- ทางานทำ	28.0	18.4	7.3	1.1	-	1.1	-		- Looking for work
- ไม่หางานทำ/พร้อมที่จะทำงาน	10.0	8.3	1.6	-	-	0.1	-		- Not looking/available for work
2. กำลังแรงงานที่รอฤดูกาล	18.0	10.2	5.7	1.1	-	0.9	-		2. Seasonally inactive labor force
ผู้ไม่อยู่ในกำลังแรงงาน	2.6	-	1.3	0.7	-	0.6	-		Persons not in Labor Force
1. ทำงานบ้าน	1,956.9	501.9	898.8	491.1	25.0	40.1	-		1. Household work
2. เรียนหนังสือ	796.8	41.5	630.5	85.1	16.1	23.7	-		2. Studies
3. ยังเด็ก ขรา/ไม่สามารถทำงานได้	392.5	382.7	8.7	-	-	1.1	-		3. Too young/old/incapable of work
4. อื่น ๆ	687.6	56.0	217.1	395.6	7.5	11.4	-		4. Others
	80.0	21.7	42.5	10.5	1.5	3.9	-		

ตารางที่ 2 จำนวนประชากรอายุ 15 ปีขึ้นไป จำแนกตามสถานภาพสมรส สถานภาพแรงงาน เพศ และเขตการปกครอง ภาคเหนือ (ต่อ)

TABLE 2 POPULATION 15 YEARS AND OVER BY MARITAL STATUS, LABOR FORCE STATUS, SEX AND AREA, NORTHERN REGION (Contd.)

สถานภาพแรงงาน	ในเขตเทศบาล MUNICIPAL AREA						LABOR FORCE STATUS
	รวม	โสด	สมรส	เคยสมรส	แยกกันอยู่	ไม่ทราบ	
	Total	Single	Married	Ever-Married	Separated	Unknown	
ยอดรวม	3,328.6	816.0	2,032.4	88.4	70.0	0.2	TOTAL
ชาย	1,573.6	432.5	1,004.7	40.0	27.3	0.2	MALE
กำลังแรงงานรวม	1,137.3	227.2	832.9	33.6	21.9	-	Total Labor Force
1. กำลังแรงงานปัจจุบัน	1,136.3	227.1	832.1	33.6	21.9	-	1. Current labor force
1.1 ผู้มีงานทำ	1,122.0	218.3	828.5	32.8	21.8	-	1.1 Employed
- ทำงาน	1,117.6	218.2	824.4	32.8	21.7	-	- At work
- ไม่ทำงานแต่มีงานประจำ	4.5	0.2	4.1	0.0	0.1	-	- With job but not at work
1.2 ผู้ว่างงาน	14.3	8.8	3.6	0.8	0.1	-	1.2 Unemployed
- ท างานทำ	2.0	1.8	0.2	-	-	-	- Looking for work
- ไม่ท างานทำ/พร้อมที่จะท างาน	12.3	6.9	3.4	0.8	0.1	-	- Not looking/available for work
2. กำลังแรงงานที่รอฤดูกาล	1.0	0.2	0.8	-	-	-	2. Seasonally inactive labor force
ผู้ไม่อยู่ในกำลังแรงงาน	436.3	205.2	171.8	6.4	5.3	0.2	Persons not in Labor Force
1. ท างานบ้าน	20.1	8.8	8.3	0.5	0.9	-	1. Household work
2. เรียนหนังสือ	157.5	153.6	3.6	-	0.2	-	2. Studies
3. ยังเด็ก/ซรา/ไม่สามารถท างานได้	181.0	22.6	111.1	4.6	3.1	0.2	3. Too young/old/incapable of work
4. อื่น ๆ	77.7	20.2	48.8	1.3	1.2	-	4. Others
หญิง	1,755.0	383.5	1,027.7	48.4	42.7	-	FEMALE
กำลังแรงงานรวม	1,053.5	177.0	729.1	37.2	29.8	-	Total Labor Force
1. กำลังแรงงานปัจจุบัน	1,052.5	177.0	728.6	37.2	29.6	-	1. Current labor force
1.1 ผู้มีงานทำ	1,045.5	173.3	726.3	37.2	29.4	-	1.1 Employed
- ทำงาน	1,042.4	173.2	724.5	36.8	29.3	-	- At work
- ไม่ทำงานแต่มีงานประจำ	3.1	0.1	1.9	0.4	0.1	-	- With job but not at work
1.2 ผู้ว่างงาน	7.0	3.8	2.2	0.8	0.2	-	1.2 Unemployed
- ท างานทำ	3.5	2.5	0.8	-	0.1	-	- Looking for work
- ไม่ท างานทำ/พร้อมที่จะท างาน	3.6	1.3	1.4	0.8	0.1	-	- Not looking/available for work
2. กำลังแรงงานที่รอฤดูกาล	1.0	-	0.5	-	0.2	-	2. Seasonally inactive labor force
ผู้ไม่อยู่ในกำลังแรงงาน	701.5	206.5	298.6	11.2	12.9	-	Persons not in Labor Force
1. ท างานบ้าน	264.6	18.5	202.5	7.1	6.5	-	1. Household work
2. เรียนหนังสือ	160.3	155.6	4.4	-	0.3	-	2. Studies
3. ยังเด็ก/ซรา/ไม่สามารถท างานได้	234.8	20.7	70.8	3.4	5.3	-	3. Too young/old/incapable of work
4. อื่น ๆ	41.8	11.7	20.9	0.7	0.8	-	4. Others

ไตรมาสที่ 3/2559 : Quarter 3/2016

หน่วยเป็นพัน : In Thousands

ตารางที่ 2 จำนวนประชากรอายุ 15 ปีขึ้นไป จำแนกตามสถานภาพสมรส สถานภาพแรงงาน เพศ และเขตการปกครอง ภาคเหนือ (ต่อ)

TABLE 2 POPULATION 15 YEARS AND OVER BY MARITAL STATUS, LABOR FORCE STATUS, SEX AND AREA, NORTHERN REGION (Contd.)

ไตรมาสที่ 3/2559 : Quarter 3/2016

นอกเขตเทศบาล NON-MUNICIPAL AREA

หน่วยเป็นพัน : In Thousands

สถานภาพแรงงาน	รวม					เคยสมรส Ever-Married			LABOR FORCE STATUS
	Total	โสด Single	สมรส Married	หม้าย Widowed	หย่า Divorced	แยกกันอยู่ Separated	ไม่ทราบ Unknown		
ยอดรวม	6,160.6	1,261.9	4,072.6	577.8	98.7	149.7	-	TOTAL	
ชาย	3,002.4	774.1	1,990.7	130.4	41.6	65.7	-	MALE	
กำลังแรงงานรวม	2,348.9	492.1	1,719.0	42.8	35.9	59.1	-	Total Labor Force	
1. กำลังแรงงานปัจจุบัน	2,344.9	490.1	1,717.6	42.8	35.9	58.5	-	1. Current labor force	
1.1 ผู้มีงานทำ	2,323.5	475.1	1,712.5	42.8	34.7	58.5	-	1.1 Employed	
- ทำงาน	2,311.0	472.5	1,704.0	42.5	34.4	57.5	-	- At work	
- ไม่ทำงานแต่มีงานประจำ	12.5	2.6	8.5	0.2	0.3	1.0	-	- With job but not at work	
1.2 ผู้ว่างงาน	21.4	15.0	5.1	-	1.2	-	-	1.2 Unemployed	
- หางานทำ	6.3	3.7	1.7	-	0.8	-	-	- Looking for work	
- ไม่ทำงานทำ/พร้อมที่จะทำงาน	15.1	11.3	3.4	-	0.5	-	-	- Not looking/available for work	
2. กำลังแรงงานที่รอฤดูกาล	4.1	2.0	1.4	-	-	0.6	-	2. Seasonally inactive labor force	
ผู้ไม่อยู่ในกำลังแรงงาน	653.5	282.0	271.7	87.6	5.7	6.6	-	Persons not in Labor Force	
1. ทำงานบ้าน	26.6	10.8	10.2	2.1	1.6	2.0	-	1. Household work	
2. เรียนหนังสือ	206.0	202.3	3.7	-	-	-	-	2. Studies	
3. ยังเด็ก/ชรา/ไม่สามารถทำงานได้	352.6	44.2	216.8	83.6	4.1	4.0	-	3. Too young/old/incapable of work	
4. อื่น ๆ	68.2	24.8	40.9	1.9	-	0.6	-	4. Others	
หญิง	3,158.2	487.7	2,081.9	447.4	57.1	84.1	-	FEMALE	
กำลังแรงงานรวม	1,902.8	192.3	1,481.7	128.6	43.3	56.9	-	Total Labor Force	
1. กำลังแรงงานปัจจุบัน	1,901.2	192.3	1,480.9	128.2	43.3	56.5	-	1. Current labor force	
1.1 ผู้มีงานทำ	1,880.3	177.6	1,475.8	127.9	43.3	55.7	-	1.1 Employed	
- ทำงาน	1,874.3	177.3	1,470.8	127.3	43.3	55.7	-	- At work	
- ไม่ทำงานแต่มีงานประจำ	6.0	0.3	5.1	0.6	-	-	-	- With job but not at work	
1.2 ผู้ว่างงาน	20.9	14.7	5.1	0.3	-	0.9	-	1.2 Unemployed	
- หางานทำ	6.5	5.8	0.8	-	-	-	-	- Looking for work	
- ไม่ทำงานทำ/พร้อมที่จะทำงาน	14.4	8.9	4.3	0.3	-	0.9	-	- Not looking/available for work	
2. กำลังแรงงานที่รอฤดูกาล	1.6	-	0.8	0.4	-	0.4	-	2. Seasonally inactive labor force	
ผู้ไม่อยู่ในกำลังแรงงาน	1,255.4	295.5	600.1	318.8	13.8	27.2	-	Persons not in Labor Force	
1. ทำงานบ้าน	532.2	23.0	428.0	55.1	9.0	17.2	-	1. Household work	
2. เรียนหนังสือ	232.2	227.1	4.3	-	-	0.8	-	2. Studies	
3. ยังเด็ก/ชรา/ไม่สามารถทำงานได้	452.8	35.4	146.4	261.0	4.1	6.1	-	3. Too young/old/incapable of work	
4. อื่น ๆ	38.2	10.0	21.6	2.8	0.8	3.1	-	4. Others	

ตารางที่ 3 จำนวนประชากรอายุ 15 ปีขึ้นไป จำแนกตามระดับการศึกษาที่สำเร็จ สถานภาพแรงงาน ภาคเหนือ

TABLE 3 POPULATION 15 YEARS AND OVER BY LEVEL OF EDUCATIONAL ATTAINMENT, LABOR FORCE STATUS, NORTHERN REGION

ไตรมาสที่ 3/2559 : Quarter 3/2016

หน่วยเป็นพัน : in Thousands

สถานภาพแรงงาน	รวม	ไม่มี การศึกษา	ต่ำกว่า ประถมศึกษา	ดึกดำ บรรพ์	ประถมศึกษา ตอนต้น	มัธยมศึกษาตอนปลาย				อุดมศึกษา		อื่นๆ Others	ไม่ทราบ	LABOR FORCE STATUS
						Primary schooling	Lower Secondary	General/ Academic	Vocational	Teacher Training	Academic			
ยอดรวม	9,489.1	810.2	3,066.3	1,519.1	1,512.5	1,065.5	269.2	1.4	683.6	341.6	199.4	8.9	11.4	TOTAL
กำลังแรงงานรวม	6,442.5	437.9	1,874.4	1,232.0	908.9	747.9	182.1	0.8	604.0	289.1	149.3	7.2	8.9	Total Labor Force
1. กำลังแรงงานปัจจุบัน	6,434.9	437.8	1,871.7	1,229.7	908.0	746.7	181.8	0.8	604.0	289.1	149.3	7.2	8.9	1. Current labor force
1.1 ผู้มีงานทำ	6,371.3	434.9	1,865.7	1,222.0	901.3	740.4	179.7	0.8	580.5	284.3	145.6	7.2	8.9	1.1 Employed
- ทำงาน	6,345.3	434.6	1,856.1	1,218.1	896.9	736.4	178.9	0.8	579.9	282.3	145.3	7.2	8.9	- At work
- ไม่ทำงานแต่มีงานประจำ	26.1	0.3	9.6	3.9	4.5	4.0	0.8	-	0.6	2.0	0.3	-	-	- With job but not at work
1.2 ผู้ว่างงาน	63.6	2.9	6.0	7.7	6.7	6.3	2.1	-	23.5	4.8	3.7	-	-	1.2 Unemployed
- ทวงงานทำ	18.2	0.8	0.5	2.2	0.3	2.9	0.1	-	8.1	0.9	2.4	-	-	- Looking for work
- ไม่ทวงงานทำ/พร้อมที่จะทำงาน	45.4	2.1	5.5	5.5	6.3	3.5	2.0	-	15.4	3.9	1.4	-	-	- Not looking/available for work
2. กำลังแรงงานที่รอฤดูกาล	7.6	0.1	2.7	2.3	0.9	1.2	0.3	-	-	-	-	-	-	2. Seasonally inactive labor force
ผู้ไม่อยู่ในกำลังแรงงาน	3,046.6	372.4	1,191.9	287.1	603.6	317.6	87.1	0.6	79.6	52.6	50.1	1.7	2.5	Persons not in Labor Force
1. ทำงานบ้าน	843.5	81.3	357.3	114.9	110.4	88.6	21.6	0.2	32.5	25.9	7.8	1.6	1.5	1. Household work
2. เรียนหนังสือ	755.9	-	0.1	98.7	411.1	179.7	50.5	-	4.4	11.5	-	-	-	2. Studies
3. ยังเด็ก คร่า/ไม่สามารถทำงานได้	1,221.2	284.9	807.1	51.9	37.9	18.3	4.3	-	7.1	5.0	3.8	0.2	0.8	3. Too young/old/incapable of work
4. อื่น ๆ	225.9	6.1	27.3	21.6	44.2	31.1	10.7	0.4	35.7	10.1	38.5	-	0.3	4. Others

1/ รวมอาชีพระยะสั้น 1/ Including Short Course Vocational

ตารางที่ 3 จำนวนประชากรอายุ 15 ปีขึ้นไป จำนวนตามระดับการศึกษาที่สำเร็จ สถานภาพแรงงาน เพศ ภาคเหนือ

TABLE 3 POPULATION 15 YEARS AND OVER BY LEVEL OF EDUCATIONAL ATTAINMENT, LABOR FORCE STATUS, SEX, NORTHERN REGION

สถานภาพแรงงาน	รวม	ไม่มีการศึกษา	ต่ำกว่าประถมศึกษา	ประถมศึกษา	มัธยมศึกษาตอนต้น	มัธยมศึกษาตอนปลาย				อุดมศึกษา				ไม่ทราบ	LABOR FORCE STATUS	
						ไม่	ไม่	ไม่	ไม่	Upper Secondary Level		Higher Level				1/ Others
										schooling	primary	General/Academic	Vocational			
ชาย	4,576.0	292.8	1,376.1	789.4	828.0	552.9	160.9	0.5	308.1	183.9	71.9	3.3	8.2	MALE		
กำลังแรงงานรวม	3,486.2	199.6	982.5	683.5	563.2	433.4	117.1	0.3	276.7	170.5	49.0	3.1	7.3	Total Labor Force		
1. กำลังแรงงานปัจจุบัน	3,481.2	199.5	981.3	681.7	562.5	432.1	117.1	0.3	276.7	170.5	49.0	3.1	7.3	1. Current labor force		
1.1 ผู้มีงานทำ	3,445.5	198.1	978.2	675.3	558.3	428.4	115.6	0.3	264.6	167.5	48.8	3.1	7.3	1.1 Employed		
- ทำงาน	3,428.5	197.8	972.2	672.6	554.6	426.6	114.8	0.3	264.6	166.2	48.5	3.1	7.3	- At work		
- ไม่ทำงานแต่มีงานประจำ	17.0	0.3	6.0	2.7	3.7	1.9	0.8	-	-	1.4	0.3	-	-	- With job but not at work		
1.2 ผู้ว่างงาน	35.7	1.4	3.1	6.4	4.2	3.7	1.5	-	12.1	3.0	0.2	-	-	1.2 Unemployed		
- หางานทำ	8.2	-	0.4	1.6	-	1.7	0.1	-	3.9	0.5	-	-	-	- Looking for work		
- ไม่หางานทำ/พร้อมที่จะทำงาน	27.4	1.4	2.7	4.8	4.2	2.0	1.4	-	8.2	2.5	0.2	-	-	- Not looking/available for work		
2. กำลังแรงงานที่รอฤดูกาล	5.0	0.1	1.2	1.8	0.7	1.2	-	-	-	-	-	-	-	2. Seasonally inactive labor force		
ผู้ไม่อยู่ในกำลังแรงงาน	1,089.8	93.1	393.6	105.9	264.8	119.5	43.8	0.2	31.4	13.4	22.9	0.2	0.9	Persons not in Labor Force		
1. ทำงานบ้าน	46.8	1.3	15.8	8.5	9.6	6.0	2.1	-	2.2	0.7	0.2	-	0.4	1. Household work		
2. เรียนหนังสือ	363.4	-	-	48.9	195.9	81.6	29.6	-	2.9	4.5	-	-	-	2. Studies		
3. ยิงเด็ก ขร/ไม่สามารถทำงานได้	533.7	88.4	360.6	33.1	25.1	12.7	3.9	-	4.9	2.3	2.4	0.2	0.1	3. Too young/old/incapable of work		
4. อื่น ๆ	145.9	3.4	17.2	15.4	34.2	19.1	8.2	0.2	21.5	6.0	20.4	-	0.3	4. Others		
หญิง	4,913.2	517.5	1,690.2	729.7	684.5	512.7	108.3	0.9	375.4	157.7	127.5	5.6	3.2	FEMALE		
กำลังแรงงานรวม	2,956.3	238.3	891.9	548.5	345.7	314.6	65.0	0.6	327.3	118.6	100.3	4.0	1.5	Total Labor Force		
1. กำลังแรงงานปัจจุบัน	2,953.7	238.3	890.4	548.0	345.5	314.6	64.7	0.6	327.3	118.6	100.3	4.0	1.5	1. Current labor force		
1.1 ผู้มีงานทำ	2,925.8	236.8	887.5	546.8	343.0	312.0	64.1	0.6	315.9	116.7	96.8	4.0	1.5	1.1 Employed		
- ทำงาน	2,916.7	236.8	883.9	545.5	342.3	309.8	64.1	0.6	315.3	116.1	96.8	4.0	1.5	- At work		
- ไม่ทำงานแต่มีงานประจำ	9.1	-	3.7	1.3	0.8	2.1	-	-	0.6	0.6	-	-	-	- With job but not at work		
1.2 ผู้ว่างงาน	28.0	1.4	2.9	1.2	2.4	2.6	0.6	-	11.4	1.8	3.5	-	-	1.2 Unemployed		
- หางานทำ	10.0	0.8	0.1	0.6	0.3	1.1	-	-	4.2	0.5	2.4	-	-	- Looking for work		
- ไม่หางานทำ/พร้อมที่จะทำงาน	18.0	0.7	2.8	0.6	2.1	1.5	0.6	-	7.2	1.4	1.2	-	-	- Not looking/available for work		
2. กำลังแรงงานที่รอฤดูกาล	2.6	-	1.5	0.5	0.3	-	0.3	-	-	-	-	-	-	2. Seasonally inactive labor force		
ผู้ไม่อยู่ในกำลังแรงงาน	1,956.9	279.2	798.2	181.2	338.8	198.1	43.3	0.4	48.1	39.2	27.2	1.6	1.7	Persons not in Labor Force		
1. ทำงานบ้าน	796.8	80.0	341.6	106.4	100.8	82.6	19.5	0.2	30.3	25.3	7.6	1.6	1.1	1. Household work		
2. เรียนหนังสือ	392.5	-	0.1	49.7	215.2	98.0	20.9	-	1.5	7.1	-	-	-	2. Studies		
3. ยิงเด็ก ขร/ไม่สามารถทำงานได้	687.6	196.6	446.5	18.8	12.8	5.6	0.3	-	2.2	2.8	1.4	-	0.6	3. Too young/old/incapable of work		
4. อื่น ๆ	80.0	2.7	10.0	6.3	10.0	12.0	2.6	0.2	14.2	4.1	18.1	-	-	4. Others		

1/ รวมอาชีพระยะสั้น 1/ Including Short Course Vocational

หน่วยเป็นพัน : In Thousands

ตารางที่ 3 จำนวนประชากรอายุ 15 ปีขึ้นไป จำแนกตามระดับการศึกษาที่สำเร็จ สถานภาพแรงงาน เพศ และเขตการปกครอง ภาคเหนือ (ต่อ)

TABLE 3 POPULATION 15 YEARS AND OVER BY LEVEL OF EDUCATIONAL ATTAINMENT, LABOR FORCE STATUS, SEX AND AREA, NORTHERN REGION (Contd)

สถานภาพแรงงาน	รวม	ไม่มีการศึกษา	ต่ำกว่าประถมศึกษา	ประถมศึกษา	มัธยมศึกษาตอนปลาย				อุดมศึกษา				ไม่ทราบ	LABOR FORCE STATUS	
					ไม่มี schooling	Incomplete primary	ต่ำกว่าประถมศึกษา	ประถมศึกษา	Upper Secondary Level		Higher Level				อื่น ๆ
									Lower Secondary	General/Academic	Vocational	Teacher Training			
ยอดรวม	3,328.6	223.9	932.2	428.8	539.9	448.2	123.2	1.2	375.7	145.4	99.8	5.5	4.8	TOTAL	
กำลังแรงงานรวม	2,190.8	115.6	535.6	339.4	308.2	280.1	85.0	0.6	328.4	120.5	69.4	4.4	3.7	Total Labor Force	
1. กำลังแรงงานปัจจุบัน	2,188.8	115.6	534.5	338.9	307.8	280.1	85.0	0.6	328.4	120.5	69.4	4.4	3.7	1. Current labor force	
1.1 ผู้มีงานทำ	2,167.5	115.6	533.5	335.6	306.1	277.7	83.8	0.6	319.2	118.4	69.1	4.4	3.7	1.1 Employed	
- ทำงาน	2,160.0	115.6	530.4	333.8	304.9	277.3	83.0	0.6	318.9	118.3	69.1	4.4	3.7	- At work	
- ไม่ทำงานแต่มีงานประจำ	7.5	-	3.1	1.7	1.2	0.4	0.8	-	0.3	0.1	-	-	-	- With job but not at work	
1.2 ผู้ว่างงาน	21.3	-	1.0	3.4	1.7	2.4	1.2	-	9.2	2.2	0.3	-	-	1.2 Unemployed	
- หางานทำ	5.5	-	0.1	0.8	0.3	0.0	0.1	-	3.8	0.3	-	-	-	- Looking for work	
- ไม่ทำงานทำ/พร้อมที่จะทำงาน	15.9	-	0.9	2.6	1.4	2.3	1.1	-	5.4	1.9	0.3	-	-	- Not looking/available for work	
2. กำลังแรงงานที่รอฤดูกาล	2.0	-	1.0	0.5	0.4	-	-	-	-	-	-	-	-	2. Seasonally inactive labor force	
ผู้ไม่อยู่ในกำลังแรงงาน	1,137.8	108.3	396.7	89.3	231.7	168.1	38.3	0.6	47.4	24.8	30.4	1.2	1.1	Persons not in Labor Force	
1. ทำงานบ้าน	284.7	25.5	110.8	32.3	40.2	32.5	10.6	0.2	18.3	9.3	3.5	1.0	0.5	1. Household work	
2. เรียนหนังสือ	317.8	-	0.1	30.7	152.6	107.8	19.1	-	2.6	4.8	-	-	-	2. Studies	
3. ยังเด็ก/ชรา/ไม่สามารถทำงานได้	415.8	79.5	276.4	18.3	20.0	10.0	2.2	-	3.4	2.5	3.1	0.2	0.3	3. Too young/old/incapable of work	
4. อื่น ๆ	119.5	3.4	9.3	8.0	19.0	17.9	6.2	0.4	23.1	8.2	23.7	-	0.3	4. Others	

∕ Including Short Course Vocational

ไตรมาสที่ 3/2559 : Quarter 3/2016

หน่วยเป็นพัน : In Thousands

ตารางที่ 3 จำนวนประชากรอายุ 15 ปีขึ้นไป จำแนกตามระดับการศึกษาที่สำเร็จ สถานภาพแรงงาน เพศ และเขตการปกครอง ภาคเหนือ (ต่อ)

TABLE 3 POPULATION 15 YEARS AND OVER BY LEVEL OF EDUCATIONAL ATTAINMENT, LABOR FORCE STATUS, SEX AND AREA, NORTHERN REGION (Contd)

หน่วยเป็นพัน : in Thousands

สถานภาพแรงงาน	รวม	ไม่มีการศึกษา	ไม่มีการศึกษา	ต่ำกว่าประถมศึกษา	ประถมศึกษา	มัธยมศึกษาตอนปลาย				อุดมศึกษา				อื่นๆ	ไม่ทราบ	LABOR FORCE STATUS							
						Total schooling	No schooling	Primary	Secondary	Lower Secondary	General/Academic	Vocational	Teacher Training				Academic	Technical Education	Higher Level	Higher Education	Teacher Training	Others	Unknown
ยอดรวม	3,328.6	223.9	932.2	428.8	539.9	448.2	123.2	1.2	375.7	145.4	99.8	5.5	4.8			TOTAL							
ชาย	1,573.6	80.7	396.7	216.4	290.6	234.6	70.7	0.2	168.3	75.5	33.9	2.5	3.4			MALE							
กำลังแรงงานรวม	1,137.3	52.7	269.7	181.6	181.4	158.5	51.8	-	148.2	67.1	21.0	2.4	3.0			Total Labor Force							
1. กำลังแรงงานปัจจุบัน	1,136.3	52.7	269.3	181.2	181.3	158.5	51.8	-	148.2	67.1	21.0	2.4	3.0			1. Current labor force							
1.1 ผู้มีงานทำ	1,122.0	52.7	269.0	178.5	180.2	157.1	50.9	-	142.5	65.2	20.8	2.4	3.0			1.1 Employed							
- ทำงาน	1,117.6	52.7	267.3	177.5	179.5	156.8	50.1	-	142.5	65.1	20.8	2.4	3.0			- At work							
- ไม่ทำงานแต่มีงานประจำ	4.5	-	1.7	0.9	0.7	0.3	0.8	-	-	0.1	-	-	-			- With job but not at work							
1.2 ผู้ว่างงาน	14.3	-	0.3	2.8	1.1	1.4	0.9	-	5.7	1.9	0.2	-	-			1.2 Unemployed							
- หางานทำ	2.0	-	-	0.2	-	-	0.1	-	1.5	0.3	-	-	-			- Looking for work							
- ไม่หางานทำ/พร้อมที่จะทำงาน	12.3	-	0.3	2.6	1.1	1.4	0.8	-	4.3	1.6	0.2	-	-			- Not looking/available for work							
2. กำลังแรงงานที่รอฤดูกาล	1.0	-	0.4	0.4	0.2	-	-	-	-	-	-	-	-			2. Seasonally inactive labor force							
ผู้ไม่อยู่ในกำลังแรงงาน	436.3	28.0	127.0	34.8	109.1	76.1	18.9	0.2	20.1	8.4	13.0	0.2	0.5			Persons not in Labor Force							
1. ทำงานบ้าน	20.1	1.0	4.4	1.7	6.2	4.5	0.6	-	1.1	0.6	0.2	-	-			1. Household work							
2. เรียนหนังสือ	157.5	-	-	15.6	75.1	51.3	12.0	-	1.1	2.4	-	-	-			2. Studies							
3. ยึดถือ ขว/ไม่สามารถทำงานได้	181.0	25.2	116.5	11.2	12.7	6.6	2.1	-	3.1	1.4	2.1	0.2	0.1			3. Too young/old/incapable of work							
4. อื่น ๆ	77.7	1.9	6.1	6.4	15.2	13.6	4.3	0.2	14.8	4.1	10.7	-	0.3			4. Others							
กำลังแรงงานรวม	1,755.0	143.3	535.5	212.3	249.4	213.6	52.5	0.9	207.4	69.8	65.9	3.0	1.4			FEMALE							
1. กำลังแรงงานปัจจุบัน	1,053.5	62.9	265.8	157.8	126.8	121.6	33.2	0.6	180.2	53.4	48.5	2.0	0.8			Total Labor Force							
1.1 กำลังแรงงานปัจจุบัน	1,052.5	62.9	265.2	157.7	126.5	121.6	33.2	0.6	180.2	53.4	48.5	2.0	0.8			1. Current labor force							
1.1 ผู้มีงานทำ	1,045.5	62.9	264.6	157.1	125.9	120.6	32.9	0.6	176.7	53.2	48.3	2.0	0.8			1.1 Employed							
- ทำงาน	1,042.4	62.9	263.1	156.3	125.4	120.5	32.9	0.6	176.5	53.2	48.3	2.0	0.8			- At work							
- ไม่ทำงานแต่มีงานประจำ	3.1	-	1.4	0.8	0.5	0.1	-	-	0.3	-	-	-	-			- With job but not at work							
1.2 ผู้ว่างงาน	7.0	-	0.7	0.6	0.6	1.0	0.3	-	3.5	0.3	0.2	-	-			1.2 Unemployed							
- หางานทำ	3.5	-	0.1	0.6	0.3	0.0	-	-	2.4	-	-	-	-			- Looking for work							
- ไม่หางานทำ/พร้อมที่จะทำงาน	3.6	-	0.6	-	0.3	0.9	0.3	-	1.1	0.3	0.2	-	-			- Not looking/available for work							
2. กำลังแรงงานที่รอฤดูกาล	1.0	-	0.6	0.1	0.3	-	-	-	-	-	-	-	-			2. Seasonally inactive labor force							
ผู้ไม่อยู่ในกำลังแรงงาน	701.5	80.4	269.7	54.5	122.6	92.0	19.3	0.4	27.3	16.4	17.5	1.0	0.6			Persons not in Labor Force							
1. ทำงานบ้าน	264.6	24.5	106.4	30.6	34.0	27.9	10.1	0.2	17.1	8.8	3.4	1.0	0.5			1. Household work							
2. เรียนหนังสือ	160.3	-	0.1	15.1	77.5	56.5	7.2	-	1.5	2.4	-	-	-			2. Studies							
3. ยึดถือ ขว/ไม่สามารถทำงานได้	234.8	54.3	159.9	7.1	7.3	3.3	0.1	-	0.3	1.2	1.1	-	0.1			3. Too young/old/incapable of work							
4. อื่น ๆ	41.8	1.5	3.2	1.7	3.7	4.2	1.9	0.2	8.3	4.1	13.0	-	-			4. Others							

1/ รวมอาชีพระยะสั้น 1/ Including Short Course Vocational

ตารางที่ 3 จำนวนประชากรอายุ 15 ปีขึ้นไป จำนวนตามระดับการศึกษาที่สำเร็จ สถานภาพแรงงาน เพศ และเขตการปกครอง ภาคเหนือ (ต่อ)

TABLE 3 POPULATION 15 YEARS AND OVER BY LEVEL OF EDUCATIONAL ATTAINMENT, LABOR FORCE STATUS, SEX AND AREA, NORTHERN REGION (Contd)

สถานภาพแรงงาน	นอกเขตเทศบาล NON-MUNICIPAL AREA										รวม	ไม่มีการศึกษา	รวม	LABOR FORCE STATUS		
	มัธยมศึกษาตอนปลาย					อุดมศึกษา										
	ไม่	ต่ำกว่า	ประถมศึกษา	มัธยมศึกษาตอนต้น	สายสามัญ	สายอาชีวศึกษา	สายวิชาชีพ	สายวิชาการ	สายวิชาชีพ	สายวิชาการ					1/ อื่นๆ	
	No schooling	Incomplete primary	Primary	Secondary	General/Academic	Vocational	Teacher Training	Academic	Technical Education	Teacher Training	Others	Unknown				
ยอดรวม	6,160.6	2,134.1	1,090.3	972.6	617.4	146.0	0.3	307.8	196.3	99.6	3.4	6.6	TOTAL			
กำลังแรงงานรวม	4,251.7	1,338.9	892.6	600.7	467.8	97.1	0.3	275.6	168.5	79.9	2.8	5.1	Total Labor Force			
1. กำลังแรงงานปัจจุบัน	4,246.1	1,337.2	890.8	600.2	466.6	96.8	0.3	275.6	168.5	79.9	2.8	5.1	1. Current labor force			
1.1 ผู้มีงานทำ	4,203.8	1,332.2	886.5	595.3	462.7	95.9	0.3	261.4	165.9	76.5	2.8	5.1	1.1 Employed			
- ทำงาน	4,185.3	1,325.7	884.3	592.0	459.1	95.9	0.3	261.0	164.0	76.2	2.8	5.1	- At work			
- ไม่ทำงานแต่มีงานประจำ	18.5	6.6	2.2	3.3	3.6	-	-	0.4	1.9	0.3	-	-	- With job but not at work			
1.2 ผู้ว่างงาน	42.3	5.0	4.3	5.0	4.0	0.9	-	14.3	2.6	3.4	-	-	1.2 Unemployed			
- พยายามทำ	12.8	0.4	1.5	-	2.8	-	-	4.3	0.6	2.4	-	-	- Looking for work			
- ไม่ทำงานทำ/พร้อมที่จะทำงาน	29.5	4.5	2.9	5.0	1.1	0.9	-	10.0	2.0	1.0	-	-	- Not looking/available for work			
2. กำลังแรงงานที่รอฤดูกาล	5.6	1.7	1.8	0.5	1.2	0.3	-	-	-	-	-	-	2. Seasonally inactive labor force			
ผู้ไม่อยู่ในกำลังแรงงาน	1,908.9	795.2	197.8	371.9	149.5	48.8	-	32.2	27.7	19.7	0.5	1.5	Persons not in Labor Force			
1. ทำงานบ้าน	558.8	246.6	82.5	70.3	56.1	11.0	-	14.2	16.6	4.3	0.5	1.0	1. Household work			
2. เรียนหนังสือ	438.2	-	68.0	258.6	71.8	31.4	-	1.8	6.7	-	-	-	2. Studies			
3. ยังเด็ก/ชรา/ไม่สามารถทำงานได้	805.4	530.7	33.6	17.9	8.4	2.0	-	3.7	2.5	0.7	-	0.5	3. Too young/old/incapable of work			
4. อื่น ๆ	106.4	17.9	13.6	25.2	13.3	4.5	-	12.5	1.9	14.7	-	-	4. Others			

1/ รวมอาชีพระยะสั้น 1/ Including Short Course Vocational

ตารางที่ 3 จำนวนประชากรอายุ 15 ปีขึ้นไป จำแนกตามระดับการศึกษาที่สำเร็จ สถานภาพแรงงาน เพศ และเขตการปกครอง ภาคเหนือ (ต่อ)
TABLE 3 POPULATION 15 YEARS AND OVER BY LEVEL OF EDUCATIONAL ATTAINMENT, LABOR FORCE STATUS, SEX AND AREA, NORTHERN REGION (Contd)

สถานภาพแรงงาน	รวม	ไม่ การศึกษา	ไม่มี การศึกษา	ต่ำกว่า ประถมศึกษา Incomplete primary	ประถม ศึกษา Primary	มัธยมศึกษา ตอนต้น Lower Secondary	มัธยมศึกษาตอนปลาย				อุดมศึกษา				L/ Others	L/ Others	LABOR FORCE STATUS
							Upper Secondary Level		Higher Level		Upper Secondary Level		Higher Level				
							สามัญ General/ Academic	สายอาชีพ Vocational	สายวิชา- การศึกษ Teacher Training	สายวิชา- การศึกษ Teacher Training	สายอาชีพ Higher Technical Education	สายวิชา- การศึกษ Teacher Training	สายอาชีพ Higher Technical Education	สายวิชา- การศึกษ Teacher Training			
ยอดรวม	6,160.6	586.4	2,134.1	1,090.3	972.6	617.4	146.0	0.3	307.8	196.3	99.6	3.4	6.6			TOTAL	
ชาย	3,002.4	212.1	979.4	573.0	537.4	318.3	90.2	0.3	139.8	108.4	38.0	0.8	4.8			MALE	
กำลังแรงงานรวม	2,348.9	147.0	712.8	501.9	381.8	274.9	65.3	0.3	128.5	103.4	28.0	0.8	4.4			Total Labor Force	
1. กำลังแรงงานปัจจุบัน	2,344.9	146.8	712.0	500.5	381.3	273.7	65.3	0.3	128.5	103.4	28.0	0.8	4.4			1. Current labor force	
1.1 ผู้มีงานทำ	2,323.5	145.4	709.2	496.8	378.1	271.3	64.7	0.3	122.1	102.3	28.0	0.8	4.4			1.1 Employed	
- ทำงาน	2,311.0	145.1	704.9	495.1	375.1	269.8	64.7	0.3	122.1	101.0	27.8	0.8	4.4			- At work	
- ไม่ทำงานแต่มีงานประจำ	12.5	0.3	4.3	1.7	3.0	1.6	-	-	-	1.3	0.3	-	-			- With job but not at work	
1.2 ผู้ว่างงาน	21.4	1.4	2.8	3.7	3.2	2.3	0.6	-	6.4	1.1	-	-	-			1.2 Unemployed	
- หางานทำ	6.3	-	0.4	1.5	-	1.7	-	-	2.5	0.2	-	-	-			- Looking for work	
- ไม่หางานทำ/พร้อมที่จะทำงาน	15.1	1.4	2.3	2.2	3.2	0.6	0.6	-	3.9	0.9	-	-	-			- Not looking/available for work	
2. กำลังแรงงานที่ออกตลาด	4.1	0.1	0.8	1.4	0.5	1.2	-	-	-	-	-	-	-			2. Seasonally inactive labor force	
ผู้ไม่อยู่ในกำลังแรงงาน	653.5	65.2	266.6	71.1	155.7	43.4	24.9	-	11.3	5.0	10.0	-	0.4			Persons not in Labor Force	
1. ทำงานบ้าน	26.6	0.4	11.4	6.8	3.4	1.5	1.6	-	1.1	0.1	-	-	0.4			1. Household work	
2. เรียนหนังสือ	206.0	-	-	33.4	120.9	30.3	17.6	-	1.8	2.0	-	-	-			2. Studies	
3. ชังเด็ก ขรา/ไม่สามารถทำงานได้	352.6	63.2	244.1	21.9	12.4	6.1	1.8	-	1.8	0.9	0.3	-	-			3. Too young/old/incapable of work	
4. อื่น ๆ	68.2	1.6	11.1	9.0	18.9	5.5	3.8	-	6.7	1.9	9.7	-	-			4. Others	
หญิง	3,158.2	374.2	1,154.7	517.3	435.2	299.1	55.8	-	168.0	87.9	61.6	2.6	1.8			FEMALE	
กำลังแรงงานรวม	1,902.8	175.4	626.1	390.7	218.9	193.0	31.8	-	147.1	65.1	51.9	2.0	0.8			Total Labor Force	
1. กำลังแรงงานปัจจุบัน	1,901.2	175.4	625.2	390.3	218.9	193.0	31.5	-	147.1	65.1	51.9	2.0	0.8			1. Current labor force	
1.1 ผู้มีงานทำ	1,880.3	173.9	623.0	389.7	217.2	191.3	31.2	-	139.2	63.6	48.5	2.0	0.8			1.1 Employed	
- ทำงาน	1,874.3	173.9	620.7	389.2	216.9	189.3	31.2	-	138.9	63.0	48.5	2.0	0.8			- At work	
- ไม่ทำงานแต่มีงานประจำ	6.0	-	2.2	0.5	0.3	2.0	-	-	0.4	0.6	-	-	-			- With job but not at work	
1.2 ผู้ว่างงาน	20.9	1.4	2.2	0.6	1.8	1.6	0.3	-	7.9	1.6	3.4	-	-			1.2 Unemployed	
- หางานทำ	6.5	0.8	-	-	-	1.1	-	-	1.8	0.5	2.4	-	-			- Looking for work	
- ไม่หางานทำ/พร้อมที่จะทำงาน	14.4	0.7	2.2	0.6	1.8	0.5	0.3	-	6.1	1.1	1.0	-	-			- Not looking/available for work	
2. กำลังแรงงานที่ออกตลาด	1.6	-	0.9	0.4	-	-	0.3	-	-	-	-	-	-			2. Seasonally inactive labor force	
ผู้ไม่อยู่ในกำลังแรงงาน	1,255.4	198.9	528.6	126.7	216.2	106.1	24.0	-	20.9	22.8	9.7	0.5	1.1			Persons not in Labor Force	
1. ทำงานบ้าน	532.2	55.4	235.1	75.7	66.8	54.6	9.4	-	13.1	16.5	4.3	0.5	0.6			1. Household work	
2. เรียนหนังสือ	232.2	-	-	34.6	137.7	41.5	13.7	-	-	4.7	-	-	-			2. Studies	
3. ชังเด็ก ขรา/ไม่สามารถทำงานได้	452.8	142.3	286.6	11.7	5.5	2.3	0.2	-	1.9	1.6	0.3	-	0.5			3. Too young/old/incapable of work	
4. อื่น ๆ	38.2	1.2	6.8	4.6	6.3	7.7	0.6	-	5.8	-	5.1	-	-			4. Others	

L/ รวมอาชีพระยะสั้น I/ Including Short Course Vocational

ตารางที่ 4 จำนวนผู้มีงานทำ จำแนกตามระดับการศึกษาที่สำเร็จ อาชีพ ภาคเหนือ

TABLE 4 EMPLOYED PERSONS BY LEVEL OF EDUCATIONAL ATTAINMENT, OCCUPATION , NORTHERN REGION

ไตรมาสที่ 3/2559 : Quarter 3/2016

หน่วยเป็นพัน : in Thousands

อาชีพ	รวม	ไม่มีการศึกษา	ไม่มีประถมศึกษา	ต่ำกว่าประถมศึกษาไม่สมบูรณ์	มัธยมศึกษาตอนปลาย				อุดมศึกษา			อื่นๆ	ไม่ทราบ	OCCUPATION	
					ประถมศึกษาตอนต้น	ประถมศึกษาตอนต้น	สายสามัญ	สายวิชาชีพ	สายวิชาการ	สายวิชาชีพ	สายวิชาการ				สายวิชาชีพ
	Total	No schooling	Incomplete primary	primary	Lower Secondary	General/Academic	Vocational	Teacher Training	Academic	Technical Education	Higher Education	Teacher Training	Others	Unknown	
ยอดรวม	6,371.3	434.9	1,865.7	18.2	1,222.0	901.3	740.4	179.7	0.8	580.5	284.3	145.6	7.2	8.9	TOTAL
1. ผู้จัดการ ข้าราชการระดับอาวุโส และผู้บริหารระดับสูง	156.8	2.3	18.2	17.8	17.8	17.6	24.3	4.3	-	57.0	10.0	5.3	-	0.1	1. managers, senior officials and Legislators
2. ผู้ประกอบวิชาชีพด้านต่างๆ	297.6	-	1.5	3.9	3.9	5.2	14.0	2.4	-	147.1	26.6	96.5	0.1	0.2	2. Professionals
3. เจ้าหน้าที่เทคนิคและผู้ประกอบวิชาชีพที่เกี่ยวข้องกับด้านต่างๆ	177.6	0.9	4.5	3.3	3.3	10.4	24.8	10.9	-	85.7	35.6	1.6	-	-	3. Technicians and associate professionals
4. เสิร์ย	179.6	0.2	4.2	4.6	4.6	11.3	21.8	13.8	-	91.6	26.3	5.6	0.2	0.1	4. Clerks
5. พนักงานบริการและผู้จำหน่ายสินค้า	1,122.6	39.8	245.4	158.1	158.1	207.2	214.2	48.6	0.6	119.1	63.5	23.3	2.0	0.8	5. Service workers and sell goods
6. ผู้ปฏิบัติงานที่มีชื่อในด้านการเกษตร ป่าไม้ และประมง	2,659.2	266.4	1,115.1	632.7	632.7	309.9	215.2	37.1	0.3	33.5	39.3	7.1	0.3	2.5	6. Skilled agricultural forest and fishery workers
7. ช่างฝีมือ และผู้ปฏิบัติงานที่เกี่ยวข้อง	715.5	28.4	205.2	154.5	154.5	124.6	86.9	34.1	-	24.1	50.8	3.5	1.8	1.6	7. Craft and associate professionals
8. ผู้ควบคุมเครื่องจักรโรงงานและเครื่องจักร และผู้ปฏิบัติงานด้านการประกอบ	323.8	8.4	52.9	65.2	65.2	78.0	62.9	15.9	-	13.7	20.4	2.0	2.6	1.9	8. Plant and machine controllers and assemblers
9. ผู้ประกอบอาชีพพื้นฐาน	738.6	88.7	218.7	181.9	181.9	137.3	76.3	12.7	-	8.6	11.7	0.8	0.3	1.7	9. Elementary occupations
10. คนงานซึ่งไม่ได้จำแนกไว้ในหมวดอื่น	0.1	-	-	-	-	-	-	-	-	-	0.1	-	-	-	10. Workers not classifiable by occupation

1/ รวมอาชีพระยะสั้น 1/ Including Short Course Vocational

ตารางที่ 4 จำนวนผู้จ้างทำ จำแนกตามระดับการศึกษาที่สำเร็จ อาชีพ และเพศ ภาคเหนือ
TABLE 4 EMPLOYED PERSONS BY LEVEL OF EDUCATIONAL ATTAINMENT, OCCUPATION AND SEX, NORTHERN REGION

อาชีพ Occupation	รวม Total	ไม่มีการศึกษา No schooling	ต่ำกว่า ประถมศึกษา Incomplete primary	ประถมศึกษา Primary	มัธยมศึกษาตอนปลาย Upper Secondary Level				อุดมศึกษา Higher Level			ไม่ทราบ Unknown	อาชีพ OCCUPATION	
					มัธยมศึกษา ตอนต้น Lower Secondary	สามัญ General/ Academic	สาขาวิชา- ศึกษา Vocational	สาขาวิชา- การศึกษา Teacher Training	สาขาวิชา Higher Technical Education	สาขาวิชา Higher Technical Education	อื่นๆ Others			
														จำนวน I/ Others
ชาย Male	3,445.5	198.1	978.2	675.3	558.3	428.4	115.6	0.3	264.6	167.5	48.8	3.1	7.3	MALE
1. ผู้จัดการ ข้าราชการระดับอาวุโส และหัวหน้าผู้บังคับบัญชา และหัวหน้าผู้ปฏิบัติงาน	111.3	1.4	14.5	12.0	15.0	17.7	3.6	-	37.1	6.9	3.0	-	0.1	1. Managers, senior officials and Legislators
2. ผู้ประกอบการวิชาชีพด้านต่างๆ	115.5	-	1.2	2.6	2.6	7.7	2.3	-	65.6	5.7	27.8	0.1	0.2	2. Professionals
3. เจ้าหน้าที่เทคนิคและผู้ประกอบการวิชาชีพที่เกี่ยวข้องกับด้านต่างๆ	82.9	0.4	2.5	1.4	5.1	10.6	6.3	-	34.7	20.9	0.9	-	-	3. Technicians and associate professionals
4. เสมียน	57.9	-	2.6	1.7	6.2	13.5	5.4	-	20.2	6.3	1.7	0.2	-	4. Clerks
5. พนักงานบริการและผู้จำหน่ายสินค้า	418.3	11.2	75.9	51.5	81.9	85.2	24.9	-	54.7	24.7	6.6	1.0	0.7	5. Service workers and sell goods
6. ผู้ปฏิบัติงานที่มีฝีมือในด้านเกษตร ป่าไม้ และประมง	1,530.5	122.0	620.6	354.5	209.5	140.9	27.3	0.3	20.8	28.8	4.2	0.1	1.7	6. Skilled agricultural forest and fishery workers
7. ช่างฝีมือ และผู้ปฏิบัติงานที่เกี่ยวข้อง	505.3	14.1	122.4	109.6	97.5	64.5	29.1	-	15.5	47.0	2.7	1.4	1.6	7. Craft and associate professionals
8. ผู้ควบคุมเครื่องจักรโรงงานและเครื่องจักรและปฏิบัติการด้านประกอบ	235.6	5.7	38.0	50.1	57.2	42.2	11.2	-	10.6	16.7	1.9	0.3	1.9	8. Plant and machine controllers and assemblers
9. ผู้ประกอบการช่างพื้นฐาน	388.1	43.3	100.5	91.8	83.3	46.3	5.6	-	5.5	10.4	-	0.3	1.2	9. Elementary occupations
10. คนงานซึ่งไม่ได้จำแนกไว้ในหมวดอื่น	0.1	-	-	-	-	-	-	-	-	0.1	-	-	-	10. Workers not classifiable by occupation
หญิง Female	2,925.8	236.8	887.5	546.8	343.0	312.0	64.1	0.6	315.9	116.7	96.8	4.0	1.5	FEMALE
1. ผู้จัดการ ข้าราชการระดับอาวุโส และหัวหน้าผู้บังคับบัญชา	45.5	0.8	3.7	5.8	2.6	6.6	0.7	-	19.9	3.0	2.3	-	-	1. Managers, senior officials and Legislators
2. ผู้ประกอบการวิชาชีพด้านต่างๆ	182.1	-	0.3	1.3	2.7	6.4	0.1	-	81.5	20.9	68.8	0.1	-	2. Professionals
3. เจ้าหน้าที่เทคนิคและผู้ประกอบการวิชาชีพที่เกี่ยวข้องกับด้านต่างๆ	94.7	0.5	2.0	1.9	5.3	14.2	4.5	-	51.1	14.6	0.6	-	-	3. Technicians and associate professionals
4. เสมียน	121.7	0.2	1.6	2.9	5.0	8.3	8.4	-	71.4	20.0	3.9	-	0.1	4. Clerks
5. พนักงานบริการและผู้จำหน่ายสินค้า	704.3	28.6	169.5	106.6	125.3	128.9	23.7	0.6	64.4	38.8	16.6	1.1	0.2	5. Service workers and sell goods
6. ผู้ปฏิบัติงานที่มีฝีมือในด้านเกษตร ป่าไม้ และประมง	1,128.6	144.4	494.4	278.1	100.4	74.3	9.8	-	12.7	10.5	3.0	0.2	0.8	6. Skilled agricultural forest and fishery workers
7. ช่างฝีมือ และผู้ปฏิบัติงานที่เกี่ยวข้อง	210.2	14.3	82.8	44.8	27.1	22.5	5.0	-	8.6	3.9	0.8	0.4	-	7. Craft and associate professionals
8. ผู้ควบคุมเครื่องจักรโรงงานและเครื่องจักรและปฏิบัติการด้านประกอบ	88.2	2.7	15.0	15.1	20.8	20.7	4.8	-	3.2	3.7	0.1	2.3	-	8. Plant and machine controllers and assemblers
9. ผู้ประกอบการช่างพื้นฐาน	350.5	45.3	118.2	90.2	53.9	30.1	7.1	-	3.1	1.3	0.8	-	0.5	9. Elementary occupations
10. คนงานซึ่งไม่ได้จำแนกไว้ในหมวดอื่น	-	-	-	-	-	-	-	-	-	-	-	-	-	10. Workers not classifiable by occupation

1/ รวมอาชีพระยะสั้น 1/ Including Short Course Vocational

ไตรมาสที่ 3/2559 : Quarter 3/2016

หน่วยเป็นพัน : In Thousands

ตารางที่ 4 จำนวนผู้มีงานทำ จำแนกตามระดับการศึกษาที่สำเร็จ อาชีพ เพศ และเขตการปกครอง ภาคเหนือ (ต่อ)
TABLE 4 EMPLOYED PERSONS BY LEVEL OF EDUCATIONAL ATTAINMENT, OCCUPATION, SEX AND AREA, NORTHERN REGION (Contd.)

ไตรมาสที่ 3/2559 : Quarter 3/2016 ในเขตเทศบาล MUNICIPAL AREA หน้รวมเป็นพัน : In Thousands

อาชีพ	รวม	ไม่มี การศึกษา No schooling	ต่ำกว่า ประถมศึกษา Incomplete primary	ประถม ศึกษา Primary	มัธยมศึกษาตอนปลาย				อุดมศึกษา			1/ อื่นๆ Others	ไม่ทราบ	OCCUPATION
					มัธยมศึกษา ตอนต้น Lower Secondary	สามัญ ศึกษา General/ Academic	สายอาชีพ- ศึกษา Vocational	สายอาชีพ- การศึกษา Teacher Training	สายอาชีพ- ศึกษา Academic	สายอาชีพ Higher Technical Education	สายอาชีพ Higher Education			
ยอดรวม	2,167.5	115.6	533.5	335.6	277.7	83.8	0.6	319.2	118.4	69.1	4.4	3.7	TOTAL	
ชาย	1,122.0	52.7	269.0	178.5	157.1	50.9	-	142.5	65.2	20.8	2.4	3.0	MALE	
1. ผู้จัดการ ข้าราชการระดับอาวุโส และผู้บัญชาการตำรวจ	49.7	0.6	4.7	5.0	6.7	2.4	-	18.7	2.8	1.6	-	0.1	1. managers, senior officials and Legislators	
2. ผู้ประกอบวิชาชีพด้านต่างๆ	57.5	-	0.4	0.3	4.2	1.8	-	36.0	3.1	10.8	0.1	0.2	2. Professionals	
3. เจ้าหน้าที่เทคนิคและผู้ประกอบวิชาชีพ ที่เกี่ยวข้องกับด้านต่างๆ	40.9	0.4	1.5	0.6	4.7	2.7	-	17.9	9.1	0.6	-	-	3. Technicians and associate professionals	
4. เสรียน	24.8	-	1.3	1.5	4.1	2.5	-	9.9	2.2	1.1	0.2	-	4. Clerks	
5. พนักงานบริการและผู้จำหน่ายสินค้า	213.4	5.4	31.7	22.3	46.2	14.4	-	36.4	11.3	3.9	0.6	0.2	5. Service workers and sell goods	
6. ผู้ปฏิบัติงานที่มีฝีมือในด้านการเกษตร ป่าไม้ และประมง	317.9	17.7	145.3	65.9	31.3	5.7	-	4.7	6.0	0.8	0.1	0.5	6. Skilled agricultural forest and fishery workers	
7. ช่างฝีมือ และผู้ปฏิบัติงานที่เกี่ยวข้อง	206.7	5.7	43.1	39.3	28.0	13.8	-	11.4	21.5	1.4	1.0	1.1	7. Craft and associate professionals	
8. ผู้ควบคุมเครื่องจักรโรงงานและเครื่องจักร และผู้ปฏิบัติงานด้านการประกอบ	98.9	2.2	16.0	22.1	18.0	5.2	-	4.5	6.2	0.7	0.3	0.3	8. Plant and machine controllers and assemblers	
9. ผู้ประกอบอาชีพงานพื้นฐาน	112.1	20.8	24.9	21.6	13.9	2.4	-	3.0	2.9	-	0.3	0.7	9. Elementary occupations	
10. คนงานซึ่งมิได้จำแนกไว้ในหมวดอื่น	0.1	-	-	-	-	-	-	-	0.1	-	-	-	10. Workers not classifiable by occupation	

1/ รวมอาชีพระยะสั้น / Including Short Course Vocational

ตารางที่ 4 จำนวนผู้จ้างทำ จำแนกตามระดับการศึกษาที่สำเร็จ อาชีพ เพศ และเขตการปกครอง ภาคเหนือ (ต่อ)
TABLE 4 EMPLOYED PERSONS BY LEVEL OF EDUCATIONAL ATTAINMENT, OCCUPATION, SEX AND AREA, NORTHERN REGION (Contd.)

ไตรมาสที่ 3/2559 : Quarter 3/2016 ในเขตเทศบาล MUNICIPAL AREA หมายเหตุ : In Thousands

อาชีพ	รวม	ไม่มีการศึกษา	ต่ำกว่าประถมศึกษา	ประถมศึกษาไม่ครบถ้วน	ประถมศึกษา	ประถมศึกษาตอนต้น	มัธยมศึกษาตอนปลาย			อุดมศึกษา			อื่นๆ	ไม่ทราบ	OCCUPATION
							Primary	Lower Secondary	Upper Secondary	General/Academic	Vocational	Teacher Training			
หญิง	1045.5	62.9	264.6	157.1	125.9	120.6	32.9	0.6	176.7	53.2	48.3	2.0	0.8		FEMALE
1. ผู้จัดการ ข้าราชการระดับอาวุโส และผู้บัญชาการกองทัพอากาศ	24.0	-	1.6	1.8	1.8	3.3	0.7	-	12.6	0.7	1.5	-	-	-	1. managers, senior officials and Legislators
2. ผู้ประกอบวิชาชีพด้านต่างๆ	92.3	-	0.3	0.4	0.7	3.2	0.1	-	44.2	10.1	33.3	0.1	-	-	2. Professionals
3. เจ้าหน้าที่เทคนิคและผู้ประกอบวิชาชีพที่เกี่ยวข้องกับด้านต่างๆ	48.1	0.2	1.1	0.4	1.9	7.8	2.7	-	28.4	5.2	0.2	-	-	-	3. Technicians and associate professionals
4. เติมน	62.7	0.2	0.5	2.0	2.2	5.7	4.5	-	37.0	8.1	2.7	-	0.1	-	4. Clerks
5. พนักงานบริการและผู้จำหน่ายสินค้า	345.6	16.5	73.0	46.9	60.2	59.9	17.1	0.6	40.2	21.1	8.8	1.1	0.2	-	5. Service workers and sell goods workers
6. ผู้ปฏิบัติงานที่มีฝีมือในด้านการเกษตร ป่าไม้ และประมง	219.9	20.3	109.1	52.5	19.2	10.5	1.0	-	4.0	1.9	0.8	0.2	0.5	-	6. Skilled agricultural forest and fishery workers
7. ช่างฝีมือ และผู้ปฏิบัติงานที่เกี่ยวข้อง	93.7	4.4	34.2	19.2	13.6	9.5	4.0	-	4.6	3.0	0.8	0.4	-	-	7. Craft and associate professionals
8. ผู้ควบคุมเครื่องจักรโรงงานและเครื่องจักรและผู้ปฏิบัติงานด้านการประกอบ	42.2	2.2	7.4	6.0	9.4	10.8	1.1	-	3.0	2.0	0.1	0.2	-	-	8. Plant and machine controllers and assemblers
9. ผู้ประกอบอาชีพงานพื้นฐาน	117.2	19.1	37.4	28.0	16.9	9.9	1.7	-	2.7	1.1	0.2	-	0.1	-	9. Elementary occupations
10. คนงานซึ่งไม่ได้จำแนกไว้ในหมวดอื่น	-	-	-	-	-	-	-	-	-	-	-	-	-	-	10. Workers not classifiable by occupation

1/ รวมอาชีพระยะสั้น 1/ Including Short Course Vocational

ตารางที่ 4 จำนวนผู้จ้างงานที่จำแนกตามระดับการศึกษาที่สำเร็จ อาชีพ เพศ และเขตการปกครอง ภาคเหนือ (ต่อ)
TABLE 4 EMPLOYED PERSONS BY LEVEL OF EDUCATIONAL ATTAINMENT, OCCUPATION, SEX AND AREA, NORTHERN REGION (Contd.)

อาชีพ Occupation	รวม Total	ไม่มีการศึกษา No schooling	ต่ำกว่า ประถมศึกษา Incomplete primary	ประถมศึกษา Primary	มัธยมศึกษาตอนปลาย Upper Secondary Level				อุดมศึกษา Higher Level		อื่นๆ Others	ไม่ทราบ Unknown	OCCUPATION
					มัธยมศึกษา ตอนต้น Lower Secondary	สายสามัญ General/ Academic	สายอาชีพ Vocational	สายอาชีพ- การศึกษา Teacher Training	สายอาชีพ Higher Technical Education	สายวิชา- การศึกษา Teacher Training			
ยอดรวม	4,203.8	319.3	1,332.2	886.5	462.7	95.9	0.3	261.4	165.9	76.5	2.8	5.1	TOTAL
ชาย	2,323.5	145.4	709.2	496.8	271.3	64.7	0.3	122.1	102.3	28.0	0.8	4.4	MALE
1. ผู้จัดการ ข้าราชการระดับอาวุโส และผู้บริหารระดับสูง และผู้บริหารระดับกลาง	61.5	0.8	9.8	7.0	11.0	1.1	-	18.4	4.1	1.4	-	-	1. managers, senior officials and Legislators
2. ผู้ประกอบวิชาชีพด้านต่างๆ	58.0	-	0.8	2.3	3.5	0.4	-	29.7	2.6	17.0	-	-	2. Professionals
3. เจ้าหน้าที่เทคนิคและผู้ประกอบวิชาชีพ ที่เกี่ยวข้องกับด้านต่างๆ	42.0	-	1.1	0.9	6.0	3.7	-	16.7	11.8	0.4	-	-	3. Technicians and associate professionals
4. เสรียน	33.1	-	1.3	0.3	9.3	3.0	-	10.3	4.2	0.6	-	-	4. Clerks
5. พนักงานบริการและผู้จำหน่ายสินค้า	204.9	5.8	44.2	29.2	39.1	10.5	-	18.3	13.3	2.8	0.4	0.5	5. Service workers and sell goods
6. ผู้ปฏิบัติงานที่มีฝีมือในด้านการเกษตร ป่าไม้ และประมง	1,212.7	104.3	475.3	288.7	109.6	21.5	0.3	16.1	22.9	3.4	-	1.1	6. Skilled agricultural forest and fishery workers
7. ช่างฝีมือ และผู้ปฏิบัติงานที่เกี่ยวข้อง	298.6	8.5	79.3	70.3	36.4	15.3	-	4.1	25.5	1.3	0.4	0.6	7. Craft and associate professionals
8. ผู้ควบคุมเครื่องจักรโรงงานและเครื่องจักร และผู้ปฏิบัติงานด้านประกอบ	136.7	3.6	22.0	28.0	24.2	6.0	-	6.0	10.5	1.2	-	1.7	8. Plant and machine controllers and assemblers
9. ผู้ประกอบอาชีพทางพื้นฐาน	276.0	22.5	75.7	70.2	32.4	3.2	-	2.5	7.5	-	-	0.5	9. Elementary occupations
10. คนงานซึ่งมิได้จำแนกไว้ในหมวดอื่น	-	-	-	-	-	-	-	-	-	-	-	-	10. Workers not classifiable by occupation

1/ รวมอาชีพระยะสั้น 1/ Including Short Course Vocational

ตารางที่ 4 จำนวนผู้จ้างงานที่จำแนกตามระดับการศึกษาที่สำเร็จ อาชีพ เพศ และเขตการปกครอง ภาคเหนือ (ต่อ)
TABLE 4 EMPLOYED PERSONS BY LEVEL OF EDUCATIONAL ATTAINMENT, OCCUPATION, SEX AND AREA, NORTHERN REGION (Contd.)

ไตรมาสที่ 3/2559 : Quarter 3/2016 หน่วยนับพัน : In Thousands

อาชีพ	รวม	ไม่มีการศึกษา	ต่ำกว่าประถมศึกษา	ประถมศึกษา	มัธยมศึกษาตอนปลาย				อุดมศึกษา		อื่นๆ	ไม่ทราบ	OCCUPATION			
					No schooling	Primary	Secondary	Lower Secondary	Vocational	General/Academic				Teacher Training	Higher Level	
															Academic	Technical Education
หญิง	1,880.3	173.9	623.0	389.7	217.2	191.3	31.2	-	139.2	63.6	48.5	2.0	0.8	FEMALE		
1. ผู้จัดการ ข้าราชการระดับอาวุโส และผู้บัญชาการกอง	21.5	0.8	2.2	4.0	0.8	3.3	-	-	7.4	2.4	0.7	-	-	1. managers, senior officials and Legislators		
2. ผู้ประกอบวิชาชีพด้านต่างๆ	89.7	-	-	1.0	2.0	3.1	-	-	37.3	10.8	35.5	-	-	2. Professionals		
3. เจ้าหน้าที่เทคนิคและผู้ประกอบวิชาชีพที่เกี่ยวข้องกับด้านต่างๆ	46.6	0.3	0.9	1.5	3.4	6.4	1.8	-	22.7	9.4	0.4	-	-	3. Technicians and associate professionals		
4. เสมียน	59.0	-	1.1	0.9	2.9	2.7	4.0	-	34.4	11.9	1.2	-	-	4. Clerks		
5. พนักงานบริการและผู้จำหน่ายสินค้า	358.8	12.1	96.6	59.7	65.1	69.0	6.6	-	24.1	17.7	7.8	-	-	5. Service workers and sell goods		
6. ผู้ปฏิบัติงานที่มีฝีมือในด้านการเกษตร ป่าไม้ และประมง	908.8	124.1	385.3	225.7	81.2	63.8	8.8	-	8.8	8.6	2.2	-	0.4	6. Skilled agricultural forest and fishery workers		
7.ช่างฝีมือ และผู้ปฏิบัติงานที่เกี่ยวข้อง	116.5	9.8	48.6	25.6	13.5	13.0	1.0	-	4.1	0.9	-	-	-	7. Craft and associate professionals		
8. ผู้ควบคุมเครื่องจักรโรงงานและเครื่องจักรและผู้ปฏิบัติงานด้านการประกอบ	46.0	0.5	7.5	9.2	11.4	9.9	3.6	-	0.2	1.7	-	2.0	-	8. Plant and machine controllers and assemblers		
9. ผู้ประกอบอาชีพงานพื้นฐาน	233.3	26.2	80.8	62.1	37.0	20.2	5.4	-	0.4	0.3	0.6	-	0.4	9. Elementary occupations		
10. คนงานซึ่งมิได้จำแนกไว้ในหมวดอื่น	-	-	-	-	-	-	-	-	-	-	-	-	-	10. Workers not classifiable by occupation		

1/ รวมอาชีพระยะสั้น 1/ Including Short Course Vocational

ตารางที่ 5 จำนวนผู้จ้างงาน จำแนกตามระดับการศึกษาที่สำเร็จ อุตสาหกรรม ภาคเหนือ

TABLE 5 EMPLOYED PERSONS BY LEVEL OF EDUCATIONAL ATTAINMENT, INDUSTRY, NORTHERN REGION

อุตสาหกรรม	รวม	ไม่มีการศึกษา	ต่ำกว่าประถมศึกษา	ประถมศึกษา	มัธยมศึกษาตอนปลาย				อุดมศึกษา				อื่นๆ	ไม่ทราบ	INDUSTRY	
					No schooling	Incomplete primary	Primary	Upper Secondary Level		Higher Level		Others				Unknown
								General/Academic	Vocational	Technical Education	Higher Technical Education					
ยอดรวม	6,371.3	434.9	1,865.7	1,222.0	901.3	740.4	179.7	0.8	580.5	284.3	145.6	7.2	8.9	TOTAL		
1.เกษตรกรรม การป่าไม้ และการประมง	2,901.1	298.6	1,199.7	692.8	347.4	233.2	40.0	0.3	37.3	40.1	7.1	0.4	4.3	1. Agriculture, forestry and fishing		
2.การขุดเหมืองแร่ และเหมืองหิน	20.7	0.3	3.6	3.7	5.0	2.6	0.8	-	2.2	2.6	-	-	-	2. Mining and quarrying		
3. การผลิต	573.9	23.1	148.6	103.2	106.5	83.2	24.0	-	36.8	40.1	1.8	4.3	2.3	3. Manufacturing		
4. ไฟฟ้า ก๊าซ ไอน้ำ และระบบปรับอากาศ	21.4	-	1.1	1.0	1.4	1.6	2.6	-	5.3	7.9	0.6	-	-	4. Electricity, gas, steam and air conditioning supply		
5. การจัดหา น้ำ การจัดการ และการบำบัดน้ำเสีย ของเสีย และสิ่งปฏิกูล	12.4	-	1.4	1.8	0.3	2.9	1.5	-	2.7	1.8	-	-	-	5. Water supply; sewerage, waste management and remediation activities		
6. การก่อสร้าง	428.1	32.8	122.4	129.8	72.9	35.4	10.3	-	12.5	10.1	0.6	0.3	1.0	6. Construction		
7. การขนส่ง และการขายปลีก การซ่อมยานยนต์	950.0	38.5	191.2	130.6	189.5	161.5	46.3	0.3	107.6	65.6	17.2	1.4	0.3	7. Wholesale and retail trade; repair of motor vehicles and motorcycles		
8. การขนส่ง และสถานที่เก็บสินค้า	87.7	1.2	22.4	13.5	17.2	16.4	5.1	-	5.6	4.4	1.6	0.1	0.2	8. Transportation and storage		
9. ที่พักแรมและบริการด้านอาหาร	376.5	18.9	84.9	65.0	64.1	63.7	19.8	-	37.4	17.8	3.9	0.5	0.5	9. Accommodation and food service activities		
10. ข้อมูลข่าวสารและการสื่อสาร	16.2	-	-	0.0	1.6	0.6	0.4	-	9.1	3.8	0.6	-	-	10. Information and communication		
11.กิจกรรมทางการเงินและการประกันภัย	66.8	-	0.4	1.3	3.2	5.8	2.4	-	41.3	10.3	2.1	-	-	11. Financial and insurance activities		
12. กิจกรรมอสังหาริมทรัพย์	13.3	0.9	1.6	1.7	0.5	2.4	0.8	-	4.0	0.8	0.7	-	-	12. Real estate activities		
13. กิจกรรมทางวิชาชีพ วิทยาศาสตร์ และเทคนิค	30.8	1.4	1.4	1.7	3.7	3.4	1.5	-	11.7	4.5	1.6	-	-	13. Professional, scientific and technical activities		
14. กิจกรรมการบริหารและการสนับสนุน	46.3	4.0	6.0	5.1	8.1	9.3	1.1	-	9.6	2.7	0.4	-	-	14. Administrative and support service activities		
15. การบริหารราชการ การป้องกันประเทศ การประกันสังคม	280.0	1.1	14.6	19.6	27.0	48.2	11.4	-	125.4	25.8	7.0	-	-	15. Public administration and defence; compulsory social security		
16. การศึกษา	202.0	0.1	3.8	4.7	7.6	8.7	1.6	-	77.1	6.1	92.2	0.1	-	16. Education		
17. กิจกรรมด้านสุขภาพและงานสังคมสงเคราะห์	132.3	1.0	5.6	5.8	7.4	28.3	4.0	-	40.9	32.0	7.2	-	0.2	17. Human health and social work activities		
18. ศิลปะ ความบันเทิง และนันทนาการ	47.2	3.2	10.1	7.5	5.8	9.7	0.3	-	6.5	3.9	0.1	-	-	18. Arts, entertainment and recreation		
19. กิจกรรมบริการด้านอื่น ๆ	127.1	5.1	34.7	19.4	26.9	22.9	5.7	0.3	7.3	3.8	1.0	0.1	-	19. Other service activities		
20. กิจกรรมการจ้างงานในครัวเรือนส่วนบุคคล การผลิตสินค้าและบริการที่สร้างขึ้นเองเพื่อใช้ในครัวเรือน	37.3	4.9	12.2	13.7	5.3	0.7	-	-	0.1	0.2	-	0.1	0.1	20. Activities of households as employers, undifferentiated goods and services-producing activities of households for own use		
21. กิจกรรมขององค์การระหว่างประเทศ	0.2	-	-	-	-	-	-	-	0.2	-	-	-	-	21. Activities of extraterritorial organizations and bodies		
22. ไม่ทราบ	-	-	-	-	-	-	-	-	-	-	-	-	-	22. Unknown		

1/ รวมอาชีพระยะสั้น 1/ Including Short Course Vocational

ไตรมาสที่ 3/2559 : Quarter 3/2016

หน่วยนับพัน : in Thousands

ตารางที่ 5 จำนวนผู้จ้างทำ งานตามระดับการศึกษาที่สำเร็จ อุตสาหกรรม และเพศ ภาคเหนือ

TABLE 5 EMPLOYED PERSONS BY LEVEL OF EDUCATIONAL ATTAINMENT, INDUSTRY AND SEX, NORTHERN REGION

อุตสาหกรรม Industry	รวม Total	ไม่มี การศึกษา No schooling	ต่ำกว่า ประถมศึกษา Incomplete primary	ประถมศึกษา Primary	ระดับมัธยมศึกษา Upper Secondary Level				อุดมศึกษา Higher Level				อื่นๆ Others	ไม่ทราบ Unknown	INDUSTRY
					ประถม ศึกษา Primary	มัธยมศึกษา ตอนต้น Lower Secondary	มัธยมศึกษาตอนปลาย Upper Secondary Level		อุดมศึกษา Higher Level						
							สามัญ General/ Academic	สายอาชีพ Vocational	สายวิชา- การศึกษา Teacher Training	สายวิชา- การศึกษา Teacher Training	สายวิชา- การศึกษา Technical Education	สายวิชา- การศึกษา Higher Education			
ชาย	3,445.5	1,981	978.2	675.3	588.3	428.4	115.6	0.3	264.6	167.5	488	3.1	7.3	MALE	
1.เกษตรกรรม การป่าไม้ และการประมง	1,673.5	137.6	666.0	391.0	237.2	152.1	29.4	0.3	23.3	29.3	4.2	0.2	3.0	1. Agriculture, forestry and fishing	
2.การทำเหมืองแร่ และเหมืองหิน	18.5	-	3.6	2.7	5.0	2.3	0.8	-	2.0	2.1	-	-	-	2. Mining and quarrying	
3. การผลิต	272.6	9.9	55.6	43.6	58.4	40.0	13.7	-	16.7	29.9	0.9	1.6	2.3	3. Manufacturing	
4. ไฟฟ้า ก๊าซ ไอน้ำ และระบบปรับอากาศ	19.6	-	1.1	1.0	1.4	1.6	2.6	-	3.8	7.5	0.6	-	-	4. Electricity, gas, steam and air conditioning supply	
5. การจัดหาสินค้า การจัดการ และการบำบัดน้ำเสีย ของเสีย และสิ่งปฏิกูล	7.7	-	0.8	0.4	0.3	2.5	1.3	-	1.2	1.2	-	-	-	5. Water supply; sewerage, waste management and remediation activities	
6. การก่อสร้าง	353.5	22.9	100.4	103.9	65.3	30.4	9.6	-	10.7	8.6	0.5	0.3	1.0	6. Construction	
7. การขนส่ง และการขายปลีก การซ่อมยานยนต์	459.3	16.2	74.6	65.5	102.7	81.0	28.3	-	46.9	36.4	7.1	0.5	0.1	7. Wholesale and retail trade; repair of motor vehicles and motorcycles	
8. การขนส่ง และสถานีขนส่งสินค้า	74.0	1.2	18.0	12.3	15.6	13.6	3.8	-	3.9	4.0	1.5	0.1	0.2	8. Transportation and storage	
9. ที่พักแรมและบริการอาหาร	118.1	4.7	22.1	18.9	19.4	22.2	7.7	-	14.3	7.6	0.5	0.3	0.5	9. Accommodation and food service activities	
10. ข้อมูลข่าวสารและการสื่อสาร	8.6	-	-	0.0	1.4	0.3	0.2	-	4.1	2.4	0.4	-	-	10. Information and communication	
11. กิจกรรมทางการเงินและการประกันภัย	29.9	-	0.2	0.8	1.9	3.8	1.4	-	16.1	5.4	0.3	-	-	11. Financial and insurance activities	
12. กิจกรรมอสังหาริมทรัพย์	7.4	0.9	0.6	0.8	0.4	1.5	0.1	-	2.6	0.6	-	-	-	12. Real estate activities	
13. กิจกรรมทางวิชาชีพ วิทยาศาสตร์ และเทคนิค	17.9	-	0.5	0.8	1.7	3.1	1.3	-	7.3	2.2	1.0	-	-	13. Professional, scientific and technical activities	
14. กิจกรรมการบริการและการบริการสนับสนุน	27.3	1.4	3.3	2.4	6.2	6.3	0.9	-	4.3	2.5	-	-	-	14. Administrative and support service activities	
15. การบริหารราชการ การป้องกันประเทศ การประมงสัตว์เคี้ยวเอื้อง	177.7	0.9	11.1	14.9	22.0	39.9	7.6	-	62.0	16.9	2.4	-	-	15. Public administration and defence; compulsory social security	
16. การศึกษา	70.0	-	1.6	1.5	4.6	3.2	1.0	-	27.9	2.5	27.7	0.1	-	16. Education	
17. กิจกรรมด้านสุขภาพและงานสังคมสงเคราะห์	30.4	0.3	0.9	1.4	1.9	7.7	2.2	-	10.7	4.8	0.4	-	0.2	17. Human health and social work activities	
18. ศิลปะ ความบันเทิง และนันทนาการ	25.6	-	4.1	6.3	2.8	7.2	0.2	-	3.3	1.6	0.1	-	-	18. Arts, entertainment and recreation	
19. กิจกรรมบริการด้านอื่น ๆ	46.7	1.9	11.4	3.9	9.4	9.4	3.6	-	3.7	2.6	0.7	0.1	-	19. Other service activities	
20. กิจกรรมการจ้างงานในครัวเรือนส่วนบุคคล	7.3	0.3	2.3	3.5	0.7	0.4	-	-	-	0.2	-	-	-	20. Activities of households as employers; undifferentiated goods and services-producing activities of households for own use	
21. กิจกรรมขององค์กรระหว่างประเทศ	0.1	-	-	-	-	-	-	-	0.1	-	-	-	-	21. Activities of extraterritorial organizations and bodies	
22. ไม่ทราบ	0.1	-	-	-	-	-	-	-	-	-	-	-	-	22. Unknown	
หญิง	2,925.8	236.8	887.5	546.8	343.0	312.0	64.1	0.6	315.9	116.7	96.8	4.0	1.5	FEMALE	
1.เกษตรกรรม การป่าไม้ และการประมง	1,227.6	161.0	533.7	301.8	110.2	81.1	10.6	-	14.0	10.8	3.0	0.2	1.2	1. Agriculture, forestry and fishing	
2.การทำเหมืองแร่ และเหมืองหิน	2.2	0.3	-	1.0	-	0.3	-	-	0.3	0.5	-	-	-	2. Mining and quarrying	
3. การผลิต	301.3	13.2	92.9	59.7	48.0	43.1	10.3	-	20.1	10.2	1.0	2.7	-	3. Manufacturing	
4. ไฟฟ้า ก๊าซ ไอน้ำ และระบบปรับอากาศ	1.9	-	-	-	-	-	-	-	1.5	0.3	-	-	-	4. Electricity, gas, steam and air conditioning supply	
5. การจัดหาสินค้า การจัดการ และการบำบัดน้ำเสีย ของเสีย และสิ่งปฏิกูล	4.7	-	0.6	1.4	-	0.4	0.3	-	1.5	0.6	-	-	-	5. Water supply; sewerage, waste management and remediation activities	
6. การก่อสร้าง	74.7	9.9	22.1	26.0	7.6	5.0	0.7	-	1.8	1.5	0.1	-	-	6. Construction	
7. การขนส่ง และการขายปลีก การซ่อมยานยนต์	490.8	22.4	116.5	65.2	86.8	80.5	18.0	0.3	60.8	29.2	10.1	0.9	0.2	7. Wholesale and retail trade; repair of motor vehicles and motorcycles	
8. การขนส่ง และสถานีขนส่งสินค้า	13.7	-	4.5	1.3	1.6	2.8	1.3	-	1.8	0.5	0.1	-	-	8. Transportation and storage	
9. ที่พักแรมและบริการอาหาร	258.4	14.2	62.8	46.2	44.7	41.5	12.1	-	23.2	10.3	3.5	0.1	-	9. Accommodation and food service activities	
10. ข้อมูลข่าวสารและการสื่อสาร	7.5	-	-	-	0.2	0.3	0.3	-	5.1	1.5	0.1	-	-	10. Information and communication	
11. กิจกรรมทางการเงินและการประกันภัย	36.8	-	0.2	0.5	1.3	2.0	1.0	-	25.2	4.9	1.8	-	-	11. Financial and insurance activities	
12. กิจกรรมอสังหาริมทรัพย์	6.0	-	1.0	0.9	0.1	0.9	0.7	-	1.4	0.8	0.1	-	-	12. Real estate activities	
13. กิจกรรมทางวิชาชีพ วิทยาศาสตร์ และเทคนิค	13.0	1.4	0.9	0.9	2.0	0.3	0.2	-	4.3	2.3	0.6	-	-	13. Professional, scientific and technical activities	
14. กิจกรรมการบริการและการบริการสนับสนุน	19.0	2.5	2.7	2.7	1.9	3.0	0.2	-	5.3	0.2	0.4	-	-	14. Administrative and support service activities	
15. การบริหารราชการ การป้องกันประเทศ การประมงสัตว์เคี้ยวเอื้อง	102.3	0.2	3.5	4.7	5.0	8.3	3.9	-	63.4	8.9	4.5	-	-	15. Public administration and defence; compulsory social security	
16. การศึกษา	132.1	0.1	2.3	3.2	3.0	5.5	0.6	-	49.3	3.6	64.4	0.1	-	16. Education	
17. กิจกรรมด้านสุขภาพและงานสังคมสงเคราะห์	101.9	0.7	4.7	4.4	5.4	20.6	1.8	-	30.3	27.2	6.8	-	-	17. Human health and social work activities	
18. ศิลปะ ความบันเทิง และนันทนาการ	21.6	3.2	6.0	1.3	3.0	2.5	0.1	-	3.2	2.3	-	-	-	18. Arts, entertainment and recreation	
19. กิจกรรมบริการด้านอื่น ๆ	80.4	3.2	23.3	15.6	17.5	13.4	2.1	0.3	3.6	1.1	0.3	-	-	19. Other service activities	
20. กิจกรรมการจ้างงานในครัวเรือนส่วนบุคคล	30.0	4.6	9.9	10.2	4.7	0.3	-	-	0.1	-	-	0.1	0.1	20. Activities of households as employers; undifferentiated goods and services-producing activities of households for own use	
21. กิจกรรมขององค์กรระหว่างประเทศ	0.1	-	-	-	-	-	-	-	0.1	-	-	-	-	21. Activities of extraterritorial organizations and bodies	
22. ไม่ทราบ	-	-	-	-	-	-	-	-	-	-	-	-	-	22. Unknown	

I/ รวมอาชีพระยะสั้น I/ Including Short Course Vocational

ตารางที่ 5 จำนวนผู้จ้างทำ จำนวนตามขั้นการศึกษาที่สำเร็จ อุตสาหกรรม เพศ และเขตการปกครอง ภาคเหนือ (ต่อ)

หน่วยเป็นพัน : In Thousands

TABLE 5 EMPLOYED PERSONS BY LEVEL OF EDUCATIONAL ATTAINMENT, INDUSTRY, SEX AND AREA, NORTHERN REGION (Contd.)

ในเขตเทศบาล MUNICIPAL AREA

ไตรมาสที่ 3/2559 : Quarter 3/2016

อุตสาหกรรม Industry	รวม Total	ไม่มี การศึกษา No schooling	ต่ำกว่า ประถมศึกษา Incomplete primary	ประถมศึกษา Primary	มัธยมศึกษา ตอนต้น Lower Secondary	มัธยมศึกษาตอนปลาย Upper-Secondary Level				อุดมศึกษา Higher Level				อื่นๆ Others	ไม่ทราบ Unknown	INDUSTRY
						สามัญ General	อาชีวศึกษา Vocational	สาขาวิชา- การศึกษา Teacher Training	สาขาวิชา- อาชีวศึกษา Academic Education	สาขาวิชา Higher Technical Education	สาขาวิชา อาชีวศึกษา Teacher Training					
												Academic	Vocational			
อุตสาหกรรม Industry	2167.5	115.6	533.5	335.6	306.1	277.7	83.8	0.6	319.2	118.4	69.1	4.4	3.7	TOTAL		
ชาย Male	1122.0	52.7	269.0	178.5	180.2	157.1	50.9	-	142.5	65.2	20.8	2.4	3.0	MALE		
1 เกษตรกรรม การป่าไม้ และการประมง 1. Agriculture, forestry and fishing	348.5	-	154.9	73.5	45.4	33.4	6.2	-	4.5	5.4	0.8	0.2	1.0	1. Agriculture, forestry and fishing		
2. การทำเหมืองแร่ และเหมืองหิน 2. Mining and quarrying	6.6	-	1.3	1.7	1.0	0.6	0.3	-	0.7	1.1	-	-	-	2. Mining and quarrying		
3. การผลิต 3. Manufacturing	115.5	2.9	19.9	16.3	26.2	19.7	8.9	-	8.2	10.8	0.9	0.8	1.1	3. Manufacturing		
4. ไฟฟ้า ก๊าซ ไอน้ำและระบบปรับอากาศ 4. Electricity, gas, steam and air conditioning supply	7.8	-	1.1	0.3	0.3	0.7	1.1	-	2.5	1.5	0.2	-	-	4. Electricity, gas, steam and air conditioning supply		
5. การจัดหา การจัดการและการบำบัดน้ำเสีย ของเสีย และสิ่งปฏิกูล 5. Water supply; sewerage, waste management and remediation activities	2.1	-	0.4	0.1	-	0.8	0.3	-	0.3	0.3	-	-	-	5. Water supply; sewerage, waste management and remediation activities		
6. การก่อสร้าง 6. Construction	122.9	11.4	31.9	29.3	23.9	10.2	4.8	-	5.6	5.1	0.1	0.3	0.4	6. Construction		
7. การขนส่ง และการขายปลีก การซ่อมยานยนต์ 7. Wholesale and retail trade; repair of motor vehicles and motorcycles	216.6	8.1	29.5	27.3	44.8	39.9	13.9	-	33.2	15.8	3.5	0.5	0.1	7. Wholesale and retail trade; repair of motor vehicles and motorcycles		
8. การขนส่ง และสถานที่เก็บสินค้า 8. Transportation and storage	30.0	0.2	8.2	5.5	6.3	3.5	2.0	-	1.7	1.6	0.8	0.1	0.2	8. Transportation and storage		
9. ที่พักแรมและบริการด้านอาหาร 9. Accommodation and food service activities	60.8	2.7	10.5	9.8	10.2	12.6	3.3	-	6.6	4.3	0.5	0.3	0.1	9. Accommodation and food service activities		
10. ข้อมูลข่าวสารและการสื่อสาร 10. Information and communication	6.8	-	-	0.0	1.4	0.1	0.2	-	3.0	1.7	0.4	-	-	10. Information and communication		
11. กิจกรรมทางการเงินและการประกันภัย 11. Financial and insurance activities	14.1	-	-	0.5	1.0	2.4	1.2	-	6.8	1.9	0.3	-	-	11. Financial and insurance activities		
12. กิจกรรมอสังหาริมทรัพย์ 12. Real estate activities	5.5	0.9	0.6	0.8	0.4	1.2	0.1	-	1.6	-	-	-	-	12. Real estate activities		
13. กิจกรรมทางวิชาชีพ วิทยาศาสตร์ และเทคนิค 13. Professional, scientific and technical activities	9.3	-	-	0.8	0.2	0.5	0.7	-	5.2	1.4	0.6	-	-	13. Professional, scientific and technical activities		
14. กิจกรรมการบริหารและการบริการสนับสนุน 14. Administrative and support service activities	16.4	1.4	0.9	0.8	4.2	3.2	0.6	-	3.9	1.4	-	-	-	14. Administrative and support service activities		
15. การบริหารราชการ การป้องกันประเทศ การประกันสังคม 15. Public administration and defence; compulsory social security	76.4	0.4	2.8	6.9	7.0	14.2	4.3	-	32.8	7.0	1.0	-	-	15. Public administration and defence; compulsory social security		
16. การศึกษา 16. Education	33.1	-	0.7	0.9	1.9	0.9	0.3	-	16.0	1.5	10.8	0.1	-	16. Education		
17. กิจกรรมด้านสุขภาพและงานสังคมสงเคราะห์ 17. Human health and social work activities	16.1	0.0	0.7	0.9	1.2	5.9	0.3	-	4.8	2.2	0.1	-	0.2	17. Human health and social work activities		
18. ศิลปะ ความบันเทิง และนันทนาการ 18. Arts, entertainment and recreation	9.6	-	1.3	1.3	1.1	2.6	0.1	-	2.6	0.6	0.1	-	-	18. Arts, entertainment and recreation		
19. กิจกรรมบริการด้านอื่น ๆ 19. Other service activities	21.1	1.0	3.5	1.3	3.6	4.4	2.4	-	2.5	1.5	0.7	0.1	-	19. Other service activities		
20. กิจกรรมการจ้างงานในครัวเรือนส่วนบุคคล การผลิตสินค้าและบริการที่จ้างเองเพื่อใช้ในครัวเรือน and services-producing activities of households for own use	2.9	0.3	1.2	0.6	0.3	0.4	-	-	0.2	-	-	-	-	20. Activities of households as employers; undifferentiated goods and services-producing activities of households for own use		
21. กิจกรรมขององค์กรระหว่างประเทศ 21. Activities of extraterritorial organizations and bodies	0.1	-	-	-	-	-	-	-	0.1	-	-	-	-	21. Activities of extraterritorial organizations and bodies		
22. ไม่ทราบ 22. Unknown	-	-	-	-	-	-	-	-	-	-	-	-	-	22. Unknown		

1/ รวมอาชีพระยะสั้น 1/ Including Short Course Vocational

ตารางที่ 5 จำนวนผู้จ้างทำจำแนกตามขั้นการศึกษาที่สำเร็จ อุตสาหกรรม เพศ และเขตการปกครอง ภาคเหนือ (ต่อ)
TABLE 5 EMPLOYED PERSONS BY LEVEL OF EDUCATIONAL ATTAINMENT, INDUSTRY, SEX AND AREA, NORTHERN REGION (Contd.)

หน่วยเป็นพัน : In Thousands

อุตสาหกรรม Industry	เขตเทศบาล MUNICIPAL AREA										รวม Total	ไม่มี การศึกษา No schooling	ต่ำกว่า ประถมศึกษา Incomplete primary	ประถมศึกษา Primary	มัธยมศึกษา ตอนต้น Lower Secondary	มัธยมศึกษาตอนปลาย Upper-Secondary Level					สูงกว่า มัธยมศึกษา Higher Education	อื่นๆ Others	ไม่ทราบ Unknown	INDUSTRY	
	มัธยมศึกษาตอนต้น Upper-Secondary Level		มัธยมศึกษา Higher Level			อื่นๆ Others	ไม่ทราบ Unknown	รวม Total	ไม่มี การศึกษา No schooling	ต่ำกว่า ประถมศึกษา Incomplete primary						ประถมศึกษา Primary	มัธยมศึกษา ตอนต้น Lower Secondary	สายสามัญ General/ Academic	สายวิชาชีพ Technical Education	สายวิชา- การศึกษา Teacher Training					สายวิชา- การศึกษา Teacher Training
	สายสามัญ General/ Academic	สายวิชาชีพ Technical Education	สายวิชา- การศึกษา Teacher Training	สายวิชา- การศึกษา Teacher Training																					
หญิง	1045.5	629	264.6	157.1	125.9	120.6	32.9	0.6	176.7	53.2	48.3	2.0	0.8	FEMALE											
1.เกษตรกรรม การป่าไม้ และการประมง	241.6	239	117.9	56.6	22.0	12.7	1.0	-	4.2	2.1	0.8	0.2	0.5	1. Agriculture, forestry and fishing											
2.การค้าปลีกและซ่อมแซม และเหมืองหิน	0.4	-	-	0.4	-	-	-	-	-	-	-	-	-	2. Mining and quarrying											
3. การผลิต	141.2	5.4	41.9	25.8	20.7	22.4	4.9	-	12.9	5.7	0.7	0.7	0.7	3. Manufacturing											
4. ไฟฟ้า ก๊าซ ไอน้ำและระบบปรับอากาศ	1.2	-	-	-	-	-	-	-	1.2	-	-	-	-	4. Electricity, gas, steam and air conditioning supply											
5. การจัดหาน้ำ การจัดการและการบำบัดน้ำเสีย ของเสีย และสิ่งปฏิกูล	0.8	-	0.0	0.2	-	0.1	0.3	-	0.1	0.2	-	-	-	5. Water supply; sewerage, waste management and remediation activities											
6. การก่อสร้าง	24.2	4.9	4.7	7.7	2.7	0.7	0.5	-	1.6	1.5	0.1	-	-	6. Construction											
7. การขนส่ง และการขายปลีก การซ่อมยานยนต์	221.3	8.7	44.1	26.0	36.5	33.1	12.3	0.3	39.6	14.5	5.1	0.9	0.2	7. Wholesale and retail trade; repair of motor vehicles and motorcycles											
8. การขนส่ง และสถานที่เก็บสินค้า	9.0	-	3.2	0.1	1.1	2.4	0.8	-	1.1	0.3	-	-	-	8. Transportation and storage											
9. ที่พักแรมและบริการด้านอาหาร	127.4	8.3	27.2	20.8	22.5	20.2	5.9	-	13.6	5.7	2.9	0.1	-	9. Accommodation and food service activities											
10. ข้อมูลข่าวสารและการสื่อสาร	5.7	-	-	-	0.2	0.3	0.3	-	4.4	0.4	0.1	-	-	10. Information and communication											
11.กิจกรรมทางการเงินและการประกันภัย	19.2	-	0.2	0.4	0.2	1.0	0.6	-	14.2	1.8	0.8	-	-	11. Financial and insurance activities											
12. กิจกรรมอสังหาริมทรัพย์	4.6	-	1.0	0.9	0.1	0.1	0.7	-	1.4	0.3	0.1	-	-	12. Real estate activities											
13. กิจกรรมทางวิชาชีพ วิทยาศาสตร์ และเทคนิค	7.5	1.4	-	0.5	1.7	0.3	-	-	2.8	0.5	0.2	-	-	13. Professional, scientific and technical activities											
14. กิจกรรมการบริหารและการบริการสนับสนุน	10.5	2.5	0.3	1.3	1.1	1.2	0.2	-	3.7	0.1	0.1	-	-	14. Administrative and support service activities											
15. การบริหารราชการ การป้องกันประเทศ การประกันสังคม	42.8	0.2	1.6	1.2	1.3	2.5	2.0	-	28.9	3.4	1.8	-	-	15. Public administration and defence; compulsory social security											
16. การศึกษา	67.5	-	0.9	1.3	1.9	3.4	0.2	-	27.1	0.7	32.0	0.1	-	16. Education											
17. กิจกรรมด้านสุขภาพและงานสังคมสงเคราะห์	51.1	0.3	2.9	1.0	0.9	12.3	1.4	-	16.2	12.9	3.2	-	-	17. Human health and social work activities											
18. ศิลปะ ความบันเทิง และนันทนาการ	12.4	3.2	2.7	1.0	0.7	1.2	0.1	-	1.4	2.0	-	-	-	18. Arts, entertainment and recreation											
19. กิจกรรมบริการด้านอื่น ๆ	40.5	1.0	11.4	6.5	9.4	6.5	1.7	0.3	2.4	1.1	0.3	-	-	19. Other service activities											
20. กิจกรรมการจ้างงานในครัวเรือนส่วนบุคคล การผลิตสินค้าและบริการที่ตนเองเพื่อใช้ในครัวเรือน	16.7	3.2	4.5	5.6	2.9	0.3	-	-	0.1	-	-	0.1	0.1	20. Activities of households as employers; undifferentiated goods and services-producing activities of households for own use											
21. กิจกรรมขององค์กรระหว่างประเทศ	0.0	-	-	-	-	-	-	-	0.0	-	-	-	-	21. Activities of extraterritorial organizations and bodies											
22. ไม่ทราบ	-	-	-	-	-	-	-	-	-	-	-	-	-	22. Unknown											

1/ รวมอาชีพระยะสั้น 1/ Including Short Course Vocational

ตารางที่ 5 จำนวนผู้มีงานทำ จำนวนตามขั้นการศึกษาที่สำเร็จ อุตสาหกรรม เพศ และเขตการปกครอง ภาคเหนือ (ต่อ)

TABLE 5 EMPLOYED PERSONS BY LEVEL OF EDUCATIONAL ATTAINMENT, INDUSTRY, SEX AND AREA, NORTHERN REGION (Contd.)

อุตสาหกรรม Industry	รวม Total	ไม่มี การศึกษา No schooling	ต่ำกว่า ประถมศึกษา Incomplete primary	ประถมศึกษา Primary	มัธยมศึกษาตอนปลาย Upper Secondary Level				อุดมศึกษา Higher Level			อื่นๆ Others	ไม่ทราบ Unknown	INDUSTRY
					มัธยมศึกษา ตอนต้น Lower Secondary	สายสามัญ General/ Academic	สายวิชาชีพ ศึกษา Vocational Training	สายวิชา- การศึกษา Teacher Training	สายวิชาการ Academic	สายวิชาชีพ Higher Technical Education	สายวิชา- การศึกษา Teacher Training			
อุตสาหกรรม Industry	Total	No schooling	Incomplete primary	Primary	Lower Secondary	General/Academic	Vocational Training	Teacher Training	Academic	Higher Technical Education	Teacher Training	Others	Unknown	INDUSTRY
ยอดรวม Total	4,203.8	319.3	1,332.2	886.5	595.3	462.7	95.9	0.3	261.4	165.9	76.5	2.8	5.1	TOTAL
ชาย Male	2,323.5	145.4	709.2	496.8	378.1	271.3	64.7	0.3	122.1	102.3	28.0	0.8	4.4	MALE
หญิง Female	1,880.3	173.9	623.0	389.7	217.2	191.4	31.2	0.0	139.3	63.6	48.5	2.0	0.7	FEMALE
1. เกษตรกรรม 1. Agriculture	11.9	-	2.3	1.1	4.0	1.7	0.6	-	1.2	1.1	-	-	-	1. Agriculture, forestry and fishing
2. การทำเหมืองแร่และเหมืองหิน 2. Mining and quarrying	157.0	7.0	35.8	27.3	32.3	20.4	4.8	-	8.5	19.1	-	0.8	1.2	2. Mining and quarrying
3. การผลิต 3. Manufacturing	11.8	-	-	0.8	1.1	0.9	1.4	-	1.3	6.0	0.4	-	-	3. Manufacturing
4. ไฟฟ้า ก๊าซ ไอน้ำและระบบปรับอากาศ 4. Electricity, gas, steam and air conditioning supply	5.6	-	0.5	0.3	0.3	1.7	1.0	-	0.9	0.9	-	-	-	4. Electricity, gas, steam and air conditioning supply
5. การจัดการน้ำ การจัดการขยะมูลฝอยบำบัดน้ำเสีย ของเสีย และสิ่งปฏิกูล 5. Water supply; sewerage, waste management and remediation activities	230.6	11.5	68.5	74.6	41.4	20.2	4.8	-	5.0	3.5	0.4	-	0.6	5. Water supply; sewerage, waste management and remediation activities
6. การก่อสร้าง 6. Construction	242.7	8.1	45.2	38.2	57.9	41.1	14.3	-	13.7	20.6	3.7	-	-	6. Construction
7. การขนส่ง และกาขายปลีก การซ่อมยานยนต์ 7. Wholesale and retail trade; repair of motor vehicles and motorcycles	44.0	1.0	9.8	6.8	9.4	10.1	1.8	-	2.2	2.4	0.7	-	-	7. Wholesale and retail trade; repair of motor vehicles and motorcycles
8. ที่พักรวมและบริการด้านอาหาร 8. Accommodation and food service activities	57.3	2.0	11.6	9.0	9.2	9.5	4.5	-	7.7	3.3	-	-	0.5	8. Accommodation and food service activities
9. ข้อมูลข่าวสารและการสื่อสาร 9. Information and communication	1.8	-	-	-	-	0.2	-	-	1.0	0.6	-	-	-	9. Information and communication
10. กิจกรรมทางการเงินและการประกันภัย 10. Financial and insurance activities	15.9	-	0.2	0.2	0.9	1.4	0.2	-	9.4	3.5	-	-	-	10. Financial and insurance activities
11. กิจกรรมอสังหาริมทรัพย์ 11. Real estate activities	1.8	-	-	-	-	0.3	-	-	1.0	-	-	-	-	11. Real estate activities
12. กิจกรรมทางวิชาชีพ วิทยาศาสตร์ และเทคนิค 12. Professional, scientific and technical activities	8.6	-	0.5	-	1.6	2.6	0.6	-	2.2	0.8	0.4	-	-	12. Professional, scientific and technical activities
13. กิจกรรมการบริการและการบริการสนับสนุน 13. Administrative and support service activities	11.0	-	2.4	1.6	2.0	3.2	0.3	-	0.4	1.1	-	-	-	13. Administrative and support service activities
14. การบริหารราชการ การป้องกันประเทศ การประกันสังคม 14. Public administration and defence; compulsory social security	101.4	0.5	8.3	8.1	15.0	25.7	3.3	-	29.2	9.9	1.4	-	-	14. Public administration and defence; compulsory social security
15. การศึกษา 15. Education	36.9	-	0.9	0.6	2.6	2.3	0.7	-	11.9	0.9	16.9	-	-	15. Education
16. กิจกรรมด้านสุขภาพและงานสังคมสงเคราะห์ 16. Human health and social work activities	14.3	0.3	0.3	0.5	0.8	1.8	1.9	-	5.9	2.6	0.4	-	-	16. Human health and social work activities
17. ศิลปะ ความบันเทิง และนันทนาการ 17. Arts, entertainment and recreation	16.0	-	2.8	5.0	1.7	4.7	0.1	-	0.7	1.1	-	-	-	17. Arts, entertainment and recreation
18. กิจกรรมบริการด้านอื่น ๆ 18. Other service activities	25.6	0.9	7.9	2.5	5.8	5.0	1.2	-	1.1	1.1	-	-	-	18. Other service activities
19. กิจกรรมการจ้างงานในครัวเรือนส่วนบุคคล การเลี้ยงสัตว์และบริการที่ดำเนินการขึ้นในครัวเรือน 19. Activities of households as employers; undifferentiated goods and services-producing activities of households for own use	4.4	-	1.1	2.9	0.4	-	-	-	-	-	-	-	-	19. Activities of households as employers; undifferentiated goods and services-producing activities of households for own use
20. กิจกรรมขององค์กรระหว่างประเทศ 20. Activities of extraterritorial organizations and bodies	-	-	-	-	-	-	-	-	-	-	-	-	-	20. Activities of extraterritorial organizations and bodies
21. ไม่ทราบ 21. Unknown	-	-	-	-	-	-	-	-	-	-	-	-	-	21. Unknown
22. ไม่ทราบ 22. Unknown	-	-	-	-	-	-	-	-	-	-	-	-	-	22. Unknown

รวมอาชีพระยะสั้น Including Short Course Vocational

ตารางที่ 5 จำนวนผู้จ้างงาน จำแนกตามชั้นการศึกษาที่สำเร็จ อุตสาหกรรม เพศ และเขตการปกครอง ภาคเหนือ (ต่อ)

TABLE 5 EMPLOYED PERSONS BY LEVEL OF EDUCATIONAL ATTAINMENT, INDUSTRY, SEX AND AREA, NORTHERN REGION (Contd.)

อุตสาหกรรม	รวม	ไม่มีการศึกษา	ต่ำกว่าประถมศึกษา	ประถมศึกษา	มัธยมศึกษาตอนปลาย				อุดมศึกษา				ไม่ทราบ	INDUSTRY
					มัธยมศึกษาตอนต้น	Upper Secondary Level		Higher Level		อื่น ๆ	Unknown			
						Lower Secondary	General/Academic	Vocational Training	Academic			Technical Education		
หญิง	1,880.3	173.9	623.0	389.7	217.2	191.3	31.2	139.2	63.6	48.5	2.0	0.8	FEMALE	
1.เกษตรกรรม การทำไม้ และการประมง	986.0	137.1	415.8	245.3	88.3	68.4	9.6	9.8	8.7	2.2	-	0.8	1. Agriculture, forestry and fishing	
2.การขนส่งและโทรคมนาคม	1.9	0.3	-	0.6	-	0.3	-	0.3	0.5	-	-	-	2. Mining and quarrying	
3.การผลิตไฟฟ้า ก๊าซ ไอน้ำและระบบปรับอากาศ	160.1	7.9	51.0	33.8	27.3	20.7	5.4	7.2	4.5	0.3	2.0	-	3. Manufacturing	
4. การจัดหา การจัดการและการบำบัดน้ำเสียของเสีย และสิ่งปฏิกูล	0.7	-	0.5	1.2	-	0.3	-	0.4	0.3	-	-	-	4. Electricity, gas, steam and air conditioning supply	
5. การก่อสร้าง	3.9	-	0.5	1.2	-	0.3	-	1.4	0.5	-	-	-	5. Water supply; sewerage, waste management and remediation activities	
6. การขายส่ง และการขายปลีก การซ่อมยานยนต์	50.4	5.0	17.4	18.3	4.9	4.4	0.3	0.2	-	-	-	-	6. Construction	
7. การขนส่ง และสถานที่เก็บสินค้า	269.4	13.7	72.4	39.1	50.3	47.4	5.6	21.1	14.7	5.0	-	-	7. Wholesale and retail trade; repair of motor vehicles and motorcycles	
8. ที่พักแรมและบริการด้านอาหาร	4.7	-	1.3	1.2	0.5	0.4	0.4	0.7	0.2	0.1	-	-	8. Transportation and storage	
9. ข้อมูลข่าวสารและการสื่อสาร	131.0	5.8	35.6	25.4	22.2	21.3	6.2	9.5	4.5	0.5	-	-	9. Accommodation and food service activities	
10. กิจกรรมทางธุรกิจ วิทยาศาสตร์ และเทคนิค	1.8	-	-	-	-	-	-	0.7	1.1	-	-	-	10. Information and communication	
11. กิจกรรมทางบริการและการประกันภัย	17.6	-	-	0.1	1.1	1.0	0.4	11.0	3.1	1.0	-	-	11. Financial and insurance activities	
12. กิจกรรมการบริการด้านสุขภาพ	1.4	-	-	-	-	0.9	-	-	0.5	-	-	-	12. Real estate activities	
13. กิจกรรมการบริการด้านสุขภาพ และเทคนิค	5.5	-	0.9	0.4	0.2	0.2	0.2	1.5	1.8	0.3	-	-	13. Professional, scientific and technical activities	
14. กิจกรรมการบริการและการบริการสนับสนุน	8.5	-	2.4	1.4	0.8	1.8	-	1.6	0.2	0.3	-	-	14. Administrative and support service activities	
15. การบริหารราชการ การป้องกันประเทศ การประมง	59.5	-	1.8	3.6	3.7	5.8	1.9	34.5	5.5	2.8	-	-	15. Public administration and defence; compulsory social security	
16. การศึกษา	64.6	0.1	1.4	1.9	1.2	2.2	0.4	22.2	2.9	32.4	-	-	16. Education	
17. กิจกรรมด้านสุขภาพและงานสังคมสงเคราะห์	50.8	0.4	1.8	3.4	4.6	8.3	0.4	14.1	14.3	3.6	-	-	17. Human health and social work activities	
18. ศิลปะ ความบันเทิง และนันทนาการ	9.2	-	3.3	0.3	2.3	1.3	-	1.8	0.3	-	-	-	18. Arts, entertainment and recreation	
19. กิจกรรมบริการด้านอื่น ๆ	39.9	2.2	11.9	9.1	8.1	6.9	0.5	1.2	-	-	-	-	19. Other service activities	
20. กิจกรรมการทำงานในครัวเรือนส่วนบุคคล การผลิตสินค้าและบริการที่เชื่อมโยงกับครัวเรือน	13.3	1.5	5.4	4.6	1.8	-	-	-	-	-	-	-	20. Activities of households as employers; undifferentiated goods and services-producing activities of households for own use	
21. กิจกรรมขององค์กรระหว่างประเทศ	0.1	-	-	-	-	-	-	0.1	-	-	-	-	21. Activities of extraterritorial organizations and bodies	
22. ไม่ทราบ	-	-	-	-	-	-	-	-	-	-	-	-	22. Unknown	

1/ รวม ชีวระยะสั้น 1/ Including Short Course Vocational

ตารางที่ 6 จำนวนผู้มีงานทำ จำแนกตามสถานภาพทำงาน อาชีพ ภาคเหนือ

TABLE 6 EMPLOYED PERSONS BY WORK STATUS, OCCUPATION, NORTHERN REGION

ไตรมาสที่ 3/2559 : Quarter 3/2016

หน่วยเป็นพัน : In Thousands

อาชีพ	สถานภาพการทำงาน Work Status							การรวมกลุ่ม Members of Producers' Cooperatives	OCCUPATION
	นายจ้าง Employer	ลูกจ้างรัฐบาล Government Employee	ลูกจ้างเอกชน Private Employee	ทำงานส่วนตัว Own Account Worker	ช่วยธุรกิจ ครอบครัว Unpaid Family Worker	รวม	TOTAL		
ยอดรวม	6,371.3	125.5	636.1	1,682.8	2,392.5	1,532.0	2.4	2.4	TOTAL
1. ผู้จัดการ ข้าราชการระดับอาวุโส และผู้ช่วยผู้บริหาร	156.8	51.6	70.6	19.6	11.7	3.4	-	-	1. managers, senior officials and Legislators
2. ผู้ประกอบวิชาชีพด้านต่างๆ	297.6	1.6	215.0	58.7	17.1	5.1	-	-	2. Professionals
3. เจ้าหน้าที่เทคนิคและผู้ประกอบวิชาชีพ ที่เกี่ยวข้องกับด้านต่างๆ	177.6	1.8	78.5	75.7	17.5	4.2	-	-	3. Technicians and associate professionals
4. เสมียน	179.6	0.4	95.2	72.7	3.9	7.5	-	-	4. Clerks
5. พนักงานบริการและผู้จำหน่ายสินค้า	1,122.6	16.6	73.1	235.7	527.3	269.5	0.4	0.4	5. Service workers and sell goods
6. ผู้ปฏิบัติงานที่มีฝีมือในด้านการเกษตร ป่าไม้ และประมง	2,659.2	20.9	21.4	63.2	1,443.1	1,109.0	1.6	1.6	6. Skilled agricultural forest and fishery workers
7. ช่างฝีมือ และผู้ปฏิบัติงานที่เกี่ยวข้อง	715.5	27.6	18.4	370.2	224.6	74.2	0.4	0.4	7. Craft and associate professionals
8. ผู้ควบคุมเครื่องจักรโรงงานและเครื่องจักร และผู้ปฏิบัติงานด้านการประกอบ	323.8	4.2	23.0	202.3	82.8	11.4	-	-	8. Plant and machine controlors and assemblers
9. ผู้ประกอบอาชีพงานพื้นฐาน	738.6	0.8	41.0	584.5	64.5	47.7	-	-	9. Elementary occupations
10. คนงานซึ่งมิได้จำแนกไว้ในหมวดอื่น	0.1	-	-	0.1	-	-	-	-	10. Workers not classifiable by occupation

ตารางที่ 6 จำนวนผู้จ้างทำ จำแนกตามสถานภาพทำงาน อาชีพ และเพศ ภาคเหนือ
TABLE 6 EMPLOYED PERSONS BY WORK STATUS, OCCUPATION AND SEX , NORTHERN REGION

ไตรมาสที่ 3/2559 : Quarter 3/2016

หน่วยเป็นพัน : In Thousands

อาชีพ	สถานภาพการทำงาน Work Status						การรวมกลุ่ม Members of Producers' Cooperatives	OCCUPATION
	นายจ้าง Employer	ลูกจ้างรัฐบาล Government Employee	ลูกจ้างเอกชน Private Employee	ทำงานส่วนตัว Own Account Worker	ช่วยธุรกิจ ครอบครัว Unpaid Family Worker	รวม		
ชาย	3,445.5	318.0	968.8	1,555.5	507.7	0.9	MALE	
1. ผู้จัดการ ข้าราชการระดับอาวุโส และผู้อำนวยการบริหาร และผู้บริหารระดับอาวุโส	38.7	55.5	9.7	5.6	1.8	-	1. managers, senior officials and Legislators	
2. ผู้ประกอบวิชาชีพด้านต่างๆ	1.0	71.9	27.9	13.8	0.9	-	2. Professionals	
3. เจ้าหน้าที่เทคนิคและผู้ประกอบวิชาชีพ ที่เกี่ยวข้องกับด้านต่างๆ	1.2	41.1	31.5	8.9	0.2	-	3. Technicians and associate professionals	
4. เสมียน	0.1	26.2	28.3	1.8	1.4	-	4. Clerks	
5. พนักงานบริการและผู้จัดการจำหน่ายสินค้า	6.9	45.0	82.6	166.1	117.7	-	5. Service workers and sell goods	
6. ผู้ปฏิบัติงานที่มีฝีมือในด้านการเกษตร ป่าไม้ และประมง	16.3	16.2	32.7	1,134.3	330.2	0.9	6. Skilled agricultural forest and fishery workers	
7. ช่างฝีมือ และผู้ปฏิบัติงานที่เกี่ยวข้อง	25.7	17.9	300.1	129.2	32.4	-	7. Craft and associate professionals	
8. ผู้ควบคุมเครื่องจักรโรงงานและเครื่องจักร และผู้ปฏิบัติงานด้านการประกอบ	3.9	21.4	144.5	60.4	5.3	-	8. Plant and machine controllers and assemblers	
9. ผู้ประกอบอาชีพพื้นฐาน	0.7	22.7	311.5	35.4	17.9	-	9. Elementary occupations	
10. คนงานซึ่งมิได้จำแนกไว้ในหมวดอื่น	-	-	0.1	-	-	-	10. Workers not classifiable by occupation	
หญิง	2,925.8	318.2	714.0	837.0	1,024.3	1.5	TOTAL	
1. ผู้จัดการ ข้าราชการระดับอาวุโส และผู้บริหารระดับอาวุโส	12.9	15.0	9.9	6.2	1.6	-	1. managers, senior officials and Legislators	
2. ผู้ประกอบวิชาชีพด้านต่างๆ	0.6	143.1	30.9	3.2	4.3	-	2. Professionals	
3. เจ้าหน้าที่เทคนิคและผู้ประกอบวิชาชีพ ที่เกี่ยวข้องกับด้านต่างๆ	0.6	37.4	44.2	8.6	4.0	-	3. Technicians and associate professionals	
4. เสมียน	0.2	68.9	44.4	2.1	6.1	-	4. Clerks	
5. พนักงานบริการและผู้จัดการจำหน่ายสินค้า	9.7	28.1	153.1	361.2	151.8	0.4	5. Service workers and sell goods	
6. ผู้ปฏิบัติงานที่มีฝีมือในด้านการเกษตร ป่าไม้ และประมง	4.6	5.2	30.6	308.8	778.8	0.7	6. Skilled agricultural forest and fishery workers	
7. ช่างฝีมือ และผู้ปฏิบัติงานที่เกี่ยวข้อง	1.9	0.5	70.1	95.4	41.8	0.4	7. Craft and associate professionals	
8. ผู้ควบคุมเครื่องจักรโรงงานและเครื่องจักร และผู้ปฏิบัติงานด้านการประกอบ	0.3	1.6	57.9	22.4	6.1	-	8. Plant and machine controllers and assemblers	
9. ผู้ประกอบอาชีพพื้นฐาน	0.1	18.3	273.1	29.1	29.8	-	9. Elementary occupations	
10. คนงานซึ่งมิได้จำแนกไว้ในหมวดอื่น	-	-	-	-	-	-	10. Workers not classifiable by occupation	

ตารางที่ 6 จำนวนผู้มีงานทำ จำแนกตามสถานภาพทำงาน อาชีพ เพศ และเขตการปกครอง ภาคเหนือ (ต่อ)
TABLE 6 EMPLOYED PERSONS BY WORK STATUS, OCCUPATION, SEX AND AREA, NORTHERN REGION (Contd.)

ไตรมาสที่ 3/2559 : Quarter 3/2016

หน่วยเป็นพัน : In Thousands

อาชีพ	ในเขตเทศบาล MUNICIPAL AREA							TOTAL	OCCUPATION
	รวม	นายจ้าง	ลูกจ้างรัฐบาล	ลูกจ้างเอกชน	ทำงานส่วนตัว	ช่วยธุรกิจครอบครัว	การรวมกลุ่ม		
	Total	Employer	Government Employee	Private Employee	Own Account Worker	Unpaid Family Worker	Members of Producers' Cooperatives		
ยอดรวม	2,167.5	66.0	288.5	667.0	742.5	403.1	0.4	TOTAL	
ชาย	1,122.0	48.4	138.9	358.4	440.1	136.0	0.2	MALE	
1. ผู้จัดการ ข้าราชการระดับอาวุโส และผู้บัญญัติกฎหมาย	49.7	25.7	14.9	5.0	3.6	0.7	-	1. managers, senior officials and Legislators	
2. ผู้ประกอบวิชาชีพด้านต่างๆ	57.5	0.7	35.7	11.7	8.9	0.5	-	2. Professionals	
3. เจ้าหน้าที่เทคนิคและผู้ประกอบวิชาชีพที่เกี่ยวข้องกับด้านต่างๆ	40.9	0.9	20.9	14.1	4.8	0.2	-	3. Technicians and associate professionals	
4. เสมียน	24.8	0.1	13.2	9.6	1.0	0.9	-	4. Clerks	
5. พนักงานบริการและผู้จำหน่ายสินค้า	213.4	4.6	20.8	48.3	84.9	54.9	-	5. Service workers and sell goods	
6. ผู้ปฏิบัติงานที่มีฝีมือในด้านการเกษตร ป่าไม้ และประมง	317.9	4.5	5.4	10.9	240.3	56.7	0.2	6. Skilled agricultural forest and fishery workers	
7. ช่างฝีมือ และผู้ปฏิบัติงานที่เกี่ยวข้อง	206.7	10.1	9.3	112.7	58.9	15.7	-	7. Craft and associate professionals	
8. ผู้ควบคุมเครื่องจักรโรงงานและเครื่องจักร และผู้ปฏิบัติงานด้านการประกอบ	98.9	1.6	10.6	58.5	25.7	2.5	-	8. Plant and machine controllers and assemblers	
9. ผู้ประกอบอาชีพงานพื้นฐาน	112.1	0.2	8.2	87.6	12.2	4.0	-	9. Elementary occupations	
10. คนงานซึ่งมิได้จำแนกไว้ในหมวดอื่น	0.1	-	-	0.1	-	-	-	10. Workers not classifiable by occupation	

ตารางที่ 6 จำนวนผู้มีงานทำ จำแนกตามสถานภาพทำงาน อาชีพ เพศ และเขตการปกครอง ภาคเหนือ (ต่อ)
TABLE 6 EMPLOYED PERSONS BY WORK STATUS, OCCUPATION, SEX AND AREA, NORTHERN REGION (Contd.)

ไตรมาสที่ 3/2559 : Quarter 3/2016

หน่วยเป็นพัน : In Thousands

อาชีพ	สถานภาพการทำงาน Work Status							การรวมกลุ่ม Members of Producers' Cooperatives	OCCUPATION
	รวม	นายจ้าง Employer	ลูกจ้างรัฐบาล Government Employee	ลูกจ้างเอกชน Private Employee	ทำงานส่วนตัว Own Account Worker	ช่วยธุรกิจ ครอบครัว Unpaid Family Worker	TOTAL		
หญิง	1,045.5	17.6	149.6	308.6	302.5	267.1	0.2		
1. ผู้จัดการ ข้าราชการระดับอาวุโส และผู้บัญชาการพิเศษ	24.0	7.6	6.8	5.4	3.6	0.6	-	1. managers, senior officials and Legislators	
2. ผู้ประกอบวิชาชีพด้านต่าง ๆ	92.3	0.3	71.1	15.7	2.5	2.7	-	2. Professionals	
3. เจ้าหน้าที่เทคนิคและผู้ประกอบวิชาชีพ ที่เกี่ยวข้องกับด้านต่าง ๆ	48.1	0.6	16.2	25.1	3.7	2.6	-	3. Technicians and associate professionals	
4. เสมียน	62.7	0.2	33.3	24.9	0.6	3.6	-	4. Clerks	
5. พนักงานบริการและผู้จำหน่ายสินค้า	345.6	6.4	12.6	85.9	160.9	79.7	-	5. Service workers and sell goods	
6. ผู้ปฏิบัติงานที่มีฝีมือในด้านการเกษตร ป่าไม้ และประมง	219.9	0.8	1.4	7.1	63.4	147.1	-	6. Skilled agricultural forest and fishery workers	
7. ช่างฝีมือ และผู้ปฏิบัติงานที่เกี่ยวข้อง	93.7	1.3	0.3	29.0	43.9	19.1	0.2	7. Craft and associate professionals	
8. ผู้ควบคุมเครื่องจักรโรงงานและเครื่องจักร และผู้ปฏิบัติงานด้านการประกอบ	42.2	0.3	1.4	25.7	11.3	3.5	-	8. Plant and machine controllers and assemblers	
9. ผู้ประกอบอาชีพงานพื้นฐาน	117.2	0.1	6.5	89.7	12.6	8.2	-	9. Elementary occupations	
10. คนงานซึ่งมิได้จำแนกไว้ในหมวดอื่น	-	-	-	-	-	-	-	10. Workers not classifiable by occupation	

ตารางที่ 6 จำนวนผู้มีงานทำ จำแนกตามสถานภาพทำงาน อาชีพ เพศ และเขตการปกครอง ภาคเหนือ (ต่อ)
 TABLE 6 EMPLOYED PERSONS BY WORK STATUS, OCCUPATION, SEX AND AREA, NORTHERN REGION (Contd.)

หน่วยเป็นพัน : In Thousands

อาชีพ	นอกเขตเทศบาล NON-MUNICIPAL AREA							TOTAL	OCCUPATION
	รวม	สถานภาพการทำงาน Work Status							
		นายจ้าง	ลูกจ้างรัฐบาล	ลูกจ้างเอกชน	ทำงานส่วนตัว	ช่วยธุรกิจครอบครัว	การรวมกลุ่ม		
Total	Employer	Government Employee	Private Employee	Own Account Worker	Unpaid Family Worker	Members of Producers' Cooperatives			
ยอดรวม	4,203.8	59.5	347.6	1,015.8	1,650.0	1,128.9	2.0	TOTAL	
ชาย	2,323.5	46.2	179.1	610.4	1,115.4	371.8	0.7	MALE	
1. ผู้จัดการ ข้าราชการระดับอาวุโส และผู้บัญญัติกฎหมาย	61.5	13.1	40.7	4.7	2.0	1.1	-	1. managers, senior officials and Legislators	
2. ผู้ประกอบวิชาชีพด้านต่างๆ	58.0	0.4	36.2	16.1	5.0	0.4	-	2. Professionals	
3. เจ้าหน้าที่เทคนิคและผู้ประกอบวิชาชีพที่เกี่ยวข้องกับด้านต่างๆ	42.0	0.3	20.2	17.4	4.1	-	-	3. Technicians and associate professionals	
4. เสมียน	33.1	-	13.0	18.7	0.8	0.5	-	4. Clerks	
5. พนักงานบริการและผู้จำหน่ายสินค้า	204.9	2.3	24.2	34.3	81.2	62.8	-	5. Service workers and sell goods	
6. ผู้ปฏิบัติงานที่มีฝีมือในด้านการเกษตร ป่าไม้ และประมง	1,212.7	11.8	10.9	21.8	894.0	273.5	0.7	6. Skilled agricultural forest and fishery workers	
7. ช่างฝีมือ และผู้ปฏิบัติงานที่เกี่ยวข้อง	298.6	15.6	8.6	187.5	70.3	16.7	-	7. Craft and associate professionals	
8. ผู้ควบคุมเครื่องจักรโรงงานและเครื่องจักร และผู้ปฏิบัติงานด้านการประกอบ	136.7	2.3	10.9	86.0	34.7	2.9	-	8. Plant and machine controllers and assemblers	
9. ผู้ประกอบอาชีพงานพื้นฐาน	276.0	0.5	14.5	223.9	23.3	13.9	-	9. Elementary occupations	
10. คนงานซึ่งมิได้จำแนกไว้ในหมวดอื่น	-	-	-	-	-	-	-	10. Workers not classifiable by occupation	

ตารางที่ 6 จำนวนผู้มีงานทำ จำแนกตามสถานภาพทำงาน อาชีพ เพศ และเขตการปกครอง ภาคเหนือ (ต่อ)
TABLE 6 EMPLOYED PERSONS BY WORK STATUS, OCCUPATION, SEX AND AREA, NORTHERN REGION (Contd.)

หน่วยเป็นพัน : In Thousands

อาชีพ	รวม	นอกเขตเทศบาล NON-MUNICIPAL AREA								TOTAL
		สถานภาพการทำงาน Work Status								
		นายจ้าง	ลูกจ้างรัฐบาล	ลูกจ้างเอกชน	ทำงานส่วนตัว	ช่วยธุรกิจครอบครัว	การรวมกลุ่ม	Occupation		
Total	Employer	Government Employee	Private Employee	Own Account Worker	Unpaid Family Worker	Producers' Cooperatives				
หญิง	1,880.3	13.3	168.6	405.4	534.6	757.2	1.3			
1. ผู้จัดการ ข้าราชการระดับอาวุโส และผู้บัญชาการพิเศษ	21.5	5.2	8.3	4.4	2.6	1.0	-	1. managers, senior officials and Legislators		
2. ผู้ประกอบวิชาชีพด้านต่าง ๆ	89.7	0.3	72.0	15.2	0.8	1.5	-	2. Professionals		
3. เจ้าหน้าที่เทคนิคและผู้ประกอบวิชาชีพที่เกี่ยวข้องกับด้านต่าง ๆ	46.6	-	21.2	19.1	4.9	1.4	-	3. Technicians and associate professionals		
4. เสมียน	59.0	-	35.7	19.5	1.5	2.5	-	4. Clerks		
5. พนักงานบริการและผู้จำหน่ายสินค้า	358.8	3.3	15.4	67.2	200.4	72.1	0.4	5. Service workers and sell goods		
6. ผู้ปฏิบัติงานที่มีฝีมือในด้านการเกษตร ป่าไม้ และประมง	908.8	3.8	3.9	23.5	245.4	631.7	0.7	6. Skilled agricultural forest and fishery workers		
7. ช่างฝีมือ และผู้ปฏิบัติงานที่เกี่ยวข้อง	116.5	0.6	0.2	41.1	51.6	22.8	0.3	7. Craft and associate professionals		
8. ผู้ควบคุมเครื่องจักรโรงงานและเครื่องจักรและผู้ปฏิบัติงานด้านการประกอบ	46.0	-	0.2	32.2	11.1	2.6	-	8. Plant and machine controllers and assemblers		
9. ผู้ประกอบอาชีพงานพื้นฐาน	233.3	-	11.8	183.4	16.5	21.6	-	9. Elementary occupations		
10. คนงานซึ่งมีได้จำแนกไว้ในหมวดอื่น	-	-	-	-	-	-	-	10. Workers not classifiable by occupation		

ตารางที่ 7 จำนวนผู้จ้างงาน จำแนกตามสถานภาพทำงาน อุตสาหกรรม และเพศ ภาคเหนือ
TABLE 7 EMPLOYED PERSONS BY WORK STATUS, INDUSTRY AND SEX, NORTHERN REGION

อุตสาหกรรม Industry	สถานภาพการทำงาน Work Status						รวม Total	INDUSTRY
	นายจ้าง Employer	ลูกจ้างรัฐบาล Government Employee	ลูกจ้างเอกชน Private Employee	ทำงานส่วนตัว Own Account Worker	ช่วยธุรกิจ ครอบครัว Unpaid Family Worker	กรรมการกลุ่ม Members of Producers' Cooperatives		
	ชาย Male	ชาย Male	ชาย Male	ชาย Male	ชาย Male	ชาย Male		
1. เกษตรกรรม การป่าไม้ และการประมง	17.5	1.3	180.4	1,140.7	332.8	0.9	1. Agriculture, forestry and fishing	
2. การทำเหมืองแร่ และเหมืองหิน	0.2	0.7	17.3	0.2	-	-	2. Mining and quarrying	
3. การผลิต	11.4	1.1	158.4	78.1	23.5	-	3. Manufacturing	
4. ไฟฟ้า ก๊าซ ไอน้ำ และระบบปรับอากาศ	0.1	16.0	3.4	-	-	-	4. Electricity, gas, steam and air conditioning supply	
5. การจัดหาไฟฟ้า การจัดการและการบำบัดน้ำเสีย ของเสีย และสิ่งปฏิกูล	7.7	5.6	0.7	1.1	0.1	-	5. Water supply; sewerage, waste management and remediation activities	
6. การก่อสร้าง	40.1	0.1	279.9	26.3	7.2	-	6. Construction	
7. การขายส่ง และการขายปลีก การซ่อมยานยนต์	17.3	-	173.9	172.6	95.4	-	7. Wholesale and retail trade; repair of motor vehicles and motorcycles	
8. การขนส่ง และสถานที่เก็บสินค้า	0.2	6.3	25.8	39.9	1.8	-	8. Transportation and storage	
9. ที่พักแรมและบริการด้านอาหาร	3.2	0.5	30.7	42.0	41.6	-	9. Accommodation and food service activities	
10. ข้อมูลข่าวสารและการสื่อสาร	0.2	2.1	5.7	0.3	0.2	-	10. Information and communication	
11. กิจกรรมทางการเงินและการประกันภัย	0.3	7.3	20.6	1.7	-	-	11. Financial and insurance activities	
12. กิจกรรมอสังหาริมทรัพย์	1.5	-	3.4	2.3	0.2	-	12. Real estate activities	
13. กิจกรรมทางวิชาชีพ วิทยาศาสตร์ และเทคนิค	17.9	2.8	6.4	8.6	0.1	-	13. Professional, scientific and technical activities	
14. กิจกรรมการบริหารและการบริการสนับสนุน	27.3	1.3	19.3	4.7	1.3	-	14. Administrative and support service activities	
15. การบริหารราชการ การป้องกันประเทศ การประมงสัตว์	177.7	177.7	-	-	-	-	15. Public administration and defence; compulsory social security	
16. การศึกษา	70.0	59.9	8.0	2.0	-	-	16. Education	
17. กิจกรรมด้านสุขภาพและงานสังคมสงเคราะห์	0.2	25.9	3.3	1.0	-	-	17. Human health and social work activities	
18. ศิลปะ ความบันเทิง และนันทนาการ	25.6	9.0	6.4	8.4	0.9	-	18. Arts, entertainment and recreation	
19. กิจกรรมบริการด้านอื่น ๆ	46.7	0.3	17.9	25.5	2.5	-	19. Other service activities	
20. กิจกรรมการจ้างงานในครัวเรือนส่วนบุคคล การผลิตสินค้าและบริการที่จ้างเองเพื่อใช้ในครัวเรือน	7.3	-	7.3	-	-	-	20. Activities of households as employers; undifferentiated goods and services-producing activities of households for own use	
21. กิจกรรมขององค์การระหว่างประเทศ	0.1	-	0.1	-	-	-	21. Activities of extraterritorial organizations and bodies	
22. ไม่ทราบ	-	-	-	-	-	-	22. Unknown	
หญิง	30.8	318.2	714.0	837.0	1,024.3	1.5	FEMALE	
1. เกษตรกรรม การป่าไม้ และการประมง	6.4	1.0	131.1	308.5	779.9	0.7	1. Agriculture, forestry and fishing	
2. การทำเหมืองแร่ และเหมืองหิน	-	-	2.0	-	0.3	-	2. Mining and quarrying	
3. การผลิต	4.2	0.2	148.3	108.7	395.5	0.4	3. Manufacturing	
4. ไฟฟ้า ก๊าซ ไอน้ำ และระบบปรับอากาศ	-	1.6	0.2	-	-	-	4. Electricity, gas, steam and air conditioning supply	
5. การจัดหาไฟฟ้า การจัดการและการบำบัดน้ำเสีย ของเสีย และสิ่งปฏิกูล	4.7	3.9	0.1	0.1	0.6	-	5. Water supply; sewerage, waste management and remediation activities	
6. การก่อสร้าง	0.7	0.2	61.6	1.6	10.6	-	6. Construction	
7. การขายส่ง และการขายปลีก การซ่อมยานยนต์	9.9	0.4	143.7	204.1	132.4	0.3	7. Wholesale and retail trade; repair of motor vehicles and motorcycles	
8. การขนส่ง และสถานที่เก็บสินค้า	0.3	3.0	3.4	3.5	3.6	-	8. Transportation and storage	
9. ที่พักแรมและบริการด้านอาหาร	6.7	0.5	70.5	135.4	45.3	-	9. Accommodation and food service activities	
10. ข้อมูลข่าวสารและการสื่อสาร	7.5	2.9	3.6	0.5	0.0	-	10. Information and communication	
11. กิจกรรมทางการเงินและการประกันภัย	36.8	9.6	25.5	1.7	0.1	-	11. Financial and insurance activities	
12. กิจกรรมอสังหาริมทรัพย์	0.6	-	1.1	3.3	1.0	-	12. Real estate activities	
13. กิจกรรมทางวิชาชีพ วิทยาศาสตร์ และเทคนิค	13.0	3.5	7.3	0.9	0.9	-	13. Professional, scientific and technical activities	
14. กิจกรรมการบริหารและการบริการสนับสนุน	0.3	0.4	15.2	2.3	0.9	-	14. Administrative and support service activities	
15. การบริหารราชการ การป้องกันประเทศ การประมงสัตว์	102.3	102.3	-	-	-	-	15. Public administration and defence; compulsory social security	
16. การศึกษา	132.1	107.5	23.8	0.5	0.3	-	16. Education	
17. กิจกรรมด้านสุขภาพและงานสังคมสงเคราะห์	101.9	79.4	15.2	6.1	0.9	-	17. Human health and social work activities	
18. ศิลปะ ความบันเทิง และนันทนาการ	21.6	1.6	9.9	6.5	3.5	-	18. Arts, entertainment and recreation	
19. กิจกรรมบริการด้านอื่น ๆ	80.4	0.3	21.7	53.4	4.5	0.1	19. Other service activities	
20. กิจกรรมการจ้างงานในครัวเรือนส่วนบุคคล การผลิตสินค้าและบริการที่จ้างเองเพื่อใช้ในครัวเรือน	30.0	-	30.0	-	-	-	20. Activities of households as employers; undifferentiated goods and services-producing activities of households for own use	
21. กิจกรรมขององค์การระหว่างประเทศ	0.1	-	0.1	-	-	-	21. Activities of extraterritorial organizations and bodies	
22. ไม่ทราบ	-	-	-	-	-	-	22. Unknown	

ตารางที่ 7 จำนวนผู้ปฏิบัติงาน จำแนกตามสถานภาพทำงาน อุตสาหกรรม เพศ และเขตการปกครอง ภาคเหนือ (ต่อ)
TABLE 7 EMPLOYED PERSONS BY WORK STATUS, INDUSTRY, SEX AND AREA, NORTHERN REGION (Contd.)

ไตรมาสที่ 3/2559 : Quarter 3/2016 หน่วยเป็นพัน : In Thousands

อุตสาหกรรม	ในเขตเทศบาล MUNICIPAL AREA										INDUSTRY	
	สถานภาพการทำงาน Work Status											
	นายจ้าง	ลูกจ้างรัฐบาล	ลูกจ้างเอกชน	ทำงานส่วนตัว	ช่วยธุรกิจครอบครัว	การรวมกลุ่ม	นายจ้าง	ลูกจ้างรัฐบาล	ลูกจ้างเอกชน	ทำงานส่วนตัว		ช่วยธุรกิจครอบครัว
Total	Employer	Government Employee	Private Employee	Own Account Worker	Unpaid Worker	Members of Producers' Cooperatives	Employer	Government Employee	Private Employee	Own Account Worker	Unpaid Worker	Members of Producers' Cooperatives
ยอดรวม	2,167.5	66.0	288.5	667.0	742.5	403.1	0.4	TOTAL				
ชาย	1,122.0	48.4	138.9	358.4	440.1	136.0	0.2	MALE				
1 เกษตรกรรม การป่าไม้ และการประมง	348.5	5.3	1.0	43.6	241.8	56.8	0.2	1. Agriculture, forestry and fishing				
2. การทำเหมืองแร่ และเหมืองหิน	6.6	-	0.7	5.9	-	-	-	2. Mining and quarrying				
3. การผลิต	115.5	7.0	0.5	65.5	31.6	10.9	-	3. Manufacturing				
4. ไฟฟ้า ก๊าซ ไอน้ำและระบบปรับอากาศ	7.8	0.1	7.7	-	-	-	-	4. Electricity, gas, steam and air conditioning supply				
5. การจัดหา การจัดการและการบำบัดน้ำเสีย ของเสีย และสิ่งปฏิกูล	2.1	0.2	1.3	0.5	0.1	-	-	5. Water supply, sewerage, waste management and remediation activities				
6. การก่อสร้าง	122.9	18.0	0.1	92.6	10.4	1.8	-	6. Construction				
7. การขายส่ง และการขายปลีก การซ่อมยานยนต์	216.6	12.3	-	79.8	83.1	41.4	-	7. Wholesale and retail trade; repair of motor vehicles and motorcycles				
8. การขนส่ง และสถานที่เก็บสินค้า	30.0	0.1	2.7	7.7	18.3	1.2	-	8. Transportation and storage				
9. ที่พักแรมและบริการด้านอาหาร	60.8	1.8	0.5	16.5	22.0	20.0	-	9. Accommodation and food service activities				
10. ข้อมูลข่าวสารและการสื่อสาร	6.8	0.2	1.0	5.0	0.3	0.2	-	10. Information and communication				
11. กิจกรรมทางการเงินและการประกันภัย	14.1	0.3	3.1	10.0	0.6	-	-	11. Financial and insurance activities				
12. กิจกรรมอสังหาริมทรัพย์	5.5	1.0	-	2.3	2.0	0.2	-	12. Real estate activities				
13. กิจกรรมทางวิชาชีพ วิทยาศาสตร์ และเทคนิค	9.3	-	1.2	1.5	6.5	0.1	-	13. Professional, scientific and technical activities				
14. กิจกรรมการบริหารและการบริการสนับสนุน	16.4	0.7	-	12.3	2.5	0.8	-	14. Administrative and support service activities				
15. การบริหารราชการ การป้องกันประเทศ การประกันสังคม	76.4	-	76.4	-	-	-	-	15. Public administration and defence; compulsory social security				
16. การศึกษา	33.1	0.1	26.2	4.8	2.0	-	-	16. Education				
17. กิจกรรมด้านสุขภาพและงานสังคมสงเคราะห์	16.1	0.2	13.8	1.8	0.3	-	-	17. Human health and social work activities				
18. ศิลปะ ความบันเทิง และนันทนาการ	9.6	0.6	2.5	2.6	3.9	0.1	-	18. Arts, entertainment and recreation				
19. กิจกรรมบริการด้านอื่น ๆ	21.1	0.5	0.2	3.2	14.8	2.5	-	19. Other service activities				
20. กิจกรรมการจ้างงานในครัวเรือนส่วนบุคคล การผลิตสินค้าและบริการที่ทำงานเองเพื่อใช้ในครัวเรือน	2.9	-	-	2.9	-	-	-	20. Activities of households as employers; undifferentiated goods and services-producing activities of households for own use				
21. กิจกรรมขององค์กรระหว่างประเทศ	0.1	-	-	0.1	-	-	-	21. Activities of extraterritorial organizations and bodies				
22. ไม่ทราบ	-	-	-	-	-	-	-	22. Unknown				

ตารางที่ 7 จำนวนผู้จ้างทำ จำแนกตามสถานภาพทำงาน อุตสาหกรรม เพศ และเขตการปกครอง ภาคเหนือ (ต่อ)
TABLE 7 EMPLOYED PERSONS BY WORK STATUS, INDUSTRY, SEX AND AREA, NORTHERN REGION (Contd.)

อุตสาหกรรม	ในเขตเทศบาล MUNICIPAL AREA										INDUSTRY		
	สถานภาพการทำงาน Work Status												
	นายจ้าง	ลูกจ้างรัฐบาล	ลูกจ้างเอกชน	ทำงานส่วนตัว	ช่วยธุรกิจครอบครัว	การรวมกลุ่ม	นายจ้าง	ลูกจ้างรัฐบาล	ลูกจ้างเอกชน	ทำงานส่วนตัว		ช่วยธุรกิจครอบครัว	การรวมกลุ่ม
Total	Employer	Government Employee	Private Employee	Own Account Worker	Unpaid Family Worker	Producers' Cooperatives	Employer	Government Employee	Private Employee	Own Account Worker	Unpaid Family Worker	Producers' Cooperatives	
หญิง	1,045.5	17.6	149.6	308.6	302.5	267.1	0.2						FEMALE
1 เกษตรกรรม การป่าไม้ และการประมง	241.6	1.5	0.5	28.8	63.6	147.2	-						1. Agriculture, forestry and fishing
2. การทำเหมืองแร่ และเหมืองหิน	0.4	-	-	0.4	-	-	-						2. Mining and quarrying
3. การผลิต	141.2	2.7	0.2	70.7	47.8	19.6	0.2						3. Manufacturing
4. ไฟฟ้า ก๊าซ ไอน้ำและระบบปรับอากาศ	1.2	-	0.9	0.2	-	-	-						4. Electricity, gas, steam and air conditioning supply
5. การจัดหา น้ำ การจัดการและการบำบัดน้ำเสีย ของเสีย และสิ่งปฏิกูล	0.8	-	0.6	0.1	-	0.1	-						5. Water supply; sewerage, waste management and remediation activities
6. การก่อสร้าง	24.2	0.7	0.2	18.8	0.8	3.6	-						6. Construction
7. การขายส่ง และการขายปลีก การซ่อมยานยนต์	221.3	6.8	0.4	66.3	85.2	62.7	-						7. Wholesale and retail trade; repair of motor vehicles and motorcycles
8. การขนส่ง และสถานที่เก็บสินค้า	9.0	0.3	1.9	2.1	1.9	2.9	-						8. Transportation and storage
9. ที่พักแรมและบริการด้านอาหาร	127.4	4.0	0.5	35.9	62.0	25.1	-						9. Accommodation and food service activities
10. ข้อมูลข่าวสารและการสื่อสาร	5.7	0.6	1.7	2.9	0.5	0.0	-						10. Information and communication
11. กิจกรรมทางการเงินและการประกันภัย	19.2	-	5.8	12.2	1.1	0.1	-						11. Financial and insurance activities
12. กิจกรรมอสังหาริมทรัพย์	4.6	0.0	-	1.1	2.5	1.0	-						12. Real estate activities
13. กิจกรรมทางวิชาชีพ วิทยาศาสตร์ และเทคนิค	7.5	0.4	1.8	3.8	0.6	0.9	-						13. Professional, scientific and technical activities
14. กิจกรรมการบริหารและการบริการสนับสนุน	10.5	0.1	0.2	8.9	1.0	0.3	-						14. Administrative and support service activities
15. การบริหารราชการ การป้องกันประเทศ การประกันสังคม	42.8	-	42.8	-	-	-	-						15. Public administration and defence; compulsory social security
16. การศึกษา	67.5	-	51.8	14.8	0.5	0.3	-						16. Education
17. กิจกรรมด้านสุขภาพและงานสังคมเคราะห์	51.1	0.1	39.8	9.5	1.7	0.1	-						17. Human health and social work activities
18. ศิลปะ ความบันเทิง และนันทนาการ	12.4	-	0.3	8.0	3.4	0.7	-						18. Arts, entertainment and recreation
19. กิจกรรมบริการด้านอื่น ๆ	40.5	0.4	0.1	7.3	30.1	2.6	-						19. Other service activities
20. กิจกรรมการจ้างงานในครัวเรือนส่วนบุคคล การผลิตสินค้าและบริการที่ขึ้นเองเพื่อใช้ในครัวเรือน	16.7	-	-	16.7	-	-	-						20. Activities of households as employers; undifferentiated goods and services-producing activities of households for own use
21. กิจกรรมขององค์กรระหว่างประเทศ	0.0	-	-	0.0	-	-	-						21. Activities of extraterritorial organizations and bodies
22. ไม่ทราบ	-	-	-	-	-	-	-						22. Unknown

ตารางที่ 7 จำนวนผู้มีงานทำ จำแนกตามสถานภาพทำงาน อุตสาหกรรม เพศ และเขตการปกครอง ภาคเหนือ (ต่อ)
TABLE 7 EMPLOYED PERSONS BY WORK STATUS, INDUSTRY, SEX AND AREA, NORTHERN REGION (Contd.)

อุตสาหกรรม	สถานภาพการทำงาน Work Status								INDUSTRY
	รวม	นายจ้าง	ลูกจ้างรัฐบาล	ลูกจ้างเอกชน	Private Employee	Own Account Worker	ช่วยธุรกิจครอบครัว	การรวมกลุ่ม Producers' Cooperatives	
	Total	Employer	Government Employee	Private Employee	Worker	Worker	Unpaid Family Worker	Members of Cooperatives	
ยอดรวม	4,203.8	59.5	347.6	1,015.8	1,650.0	1,128.9	2.0	TOTAL	
ชาย	2,323.5	46.2	179.1	610.4	1,115.4	371.8	0.7	MALE	
1 เกษตรกรรม การป่าไม้ และการประมง	1,325.0	12.3	0.3	136.8	898.9	276.0	0.7	1. Agriculture, forestry and fishing	
2.การทำเหมืองแร่ และเหมืองหิน	11.9	0.2	-	11.4	0.2	-	-	2. Mining and quarrying	
3. การผลิต	157.0	4.4	0.6	92.9	46.5	12.6	-	3. Manufacturing	
4. ไฟฟ้า ก๊าซ ไอน้ำและระบบปรับอากาศ	11.8	-	8.4	3.4	-	-	-	4. Electricity, gas, steam and air conditioning supply	
5. การจัดหา น้ำ การจัดการและบำบัดน้ำเสีย ของเสีย และสิ่งปฏิกูล	5.6	-	4.3	0.2	1.0	0.1	-	5. Water supply; sewerage, waste management and remediation activities	
6. การก่อสร้าง	230.6	22.1	-	187.3	15.9	5.4	-	6. Construction	
7. การขายส่ง และการขายปลีก การซ่อมยานยนต์	242.7	5.0	-	94.1	89.5	54.0	-	7. Wholesale and retail trade; repair of motor vehicles and motorcycles	
8. การขนส่ง และสถานที่เก็บสินค้า	44.0	0.1	3.7	18.0	21.6	0.6	-	8. Transportation and storage	
9. ที่พักแรมและบริการด้านอาหาร	57.3	1.4	-	14.2	20.1	21.6	-	9. Accommodation and food service activities	
10. ข้อมูลข่าวสารและการสื่อสาร	1.8	-	1.1	0.7	-	-	-	10. Information and communication	
11.กิจกรรมทางการเงินและการประกันภัย	15.9	-	4.2	10.6	1.1	-	-	11. Financial and insurance activities	
12. กิจกรรมอสังหาริมทรัพย์	1.8	0.4	-	1.1	0.3	-	-	12. Real estate activities	
13. กิจกรรมทางวิชาชีพ วิทยาศาสตร์ และเทคนิค	8.6	-	1.6	4.9	2.1	-	-	13. Professional, scientific and technical activities	
14. กิจกรรมการบริหารและการบริการสนับสนุน	11.0	-	1.3	7.0	2.2	0.5	-	14. Administrative and support service activities	
15. การบริหารราชการ การป้องกันประเทศ การประกันสังคม	101.4	-	101.4	-	-	-	-	15. Public administration and defence; compulsory social security	
16. การศึกษา	36.9	-	33.7	3.2	-	-	-	16. Education	
17. กิจกรรมด้านสุขภาพและงานสังคมสงเคราะห์	14.3	-	12.1	1.5	0.7	-	-	17. Human health and social work activities	
18. ศิลปะ ความบันเทิง และนันทนาการ	16.0	0.4	6.5	3.8	4.6	0.8	-	18. Arts, entertainment and recreation	
19. กิจกรรมบริการด้านอื่น ๆ	25.6	-	0.1	14.8	10.8	-	-	19. Other service activities	
20. กิจกรรมการจ้างงานในครัวเรือนส่วนบุคคล การผลิตสินค้าและบริการที่สร้างขึ้นเองเพื่อใช้ในครัวเรือน	4.4	-	-	4.4	-	-	-	20. Activities of households as employers; undifferentiated goods and services-producing activities of households for own use	
21. กิจกรรมขององค์กรระหว่างประเทศ	-	-	-	-	-	-	-	21. Activities of extraterritorial organizations and bodies	
22. ไม่ทราบ	-	-	-	-	-	-	-	22. Unknown	

ไตรมาสที่ 3/2559 : Quarter 3/2016

นอกเขตเทศบาล NON-MUNICIPAL AREA

หน่วยเป็นพัน : In Thousands

ตารางที่ 7 จำนวนผู้มีงานทำ จำแนกตามสถานภาพทำงาน อุตสาหกรรม เพศ และเขตการปกครอง ภาคเหนือ (ต่อ)
TABLE 7 EMPLOYED PERSONS BY WORK STATUS, INDUSTRY, SEX AND AREA, NORTHERN REGION (Contd.)

อุตสาหกรรม	สถานภาพการทำงาน Work Status										INDUSTRY
	รวม	นายจ้าง	ลูกจ้างรัฐบาล	ลูกจ้างเอกชน	ทำงานส่วนตัว	ช่วยธุรกิจครอบครัว	การรวมกลุ่ม	Members of Producers' Cooperatives	Unpaid Family Worker	Worker	
	Total	Employer	Government Employee	Private Employee	Own Account Worker	Unpaid Family Worker	Members of Producers' Cooperatives				
	1,880.3	13.3	168.6	405.4	534.6	757.2	1.3				FEMALE
หญิง	986.0	5.0	0.5	102.3	244.9	632.7	0.7				1. Agriculture, forestry and fishing
1 เกษตรกรรม การป่าไม้ และการประมง	1.9	-	-	1.6	-	0.3	-				2. Mining and quarrying
2.การทำเหมืองแร่ และเหมืองหิน	160.1	1.5	-	77.6	60.9	19.9	0.3				3. Manufacturing
3. การผลิต	0.7	-	0.7	-	-	-	-				4. Electricity, gas, steam and air conditioning supply
4. ไฟฟ้า ก๊าซ ไอน้ำและระบบปรับอากาศ	3.9	-	3.3	-	0.1	0.5	-				5. Water supply; sewerage, waste management and remediation activities
5. การจัดหา น้ำ การจัดการและบำบัดน้ำเสีย ของเสีย และสิ่งปฏิกูล	50.4	-	-	42.7	0.8	7.0	-				6. Construction
6. การก่อสร้าง	269.4	3.1	-	77.4	118.9	69.8	0.3				7. Wholesale and retail trade; repair of motor vehicles and motorcycles
7. การขายส่ง และการขายปลีก การซ่อมยานยนต์	4.7	-	1.1	1.2	1.6	0.8	-				8. Transportation and storage
8. การขนส่ง และสถานที่เก็บสินค้า	131.0	2.8	-	34.6	73.4	20.3	-				9. Accommodation and food service activities
9. ที่พักแรมและบริการด้านอาหาร	1.8	-	1.1	0.7	-	-	-				10. Information and communication
10. ข้อมูลข่าวสารและการสื่อสาร	17.6	-	3.7	13.3	0.6	-	-				11. Financial and insurance activities
11.กิจกรรมทางการเงินและการประกันภัย	1.4	0.5	-	-	0.9	-	-				12. Real estate activities
12. กิจกรรมอสังหาริมทรัพย์	5.5	-	1.6	3.5	0.3	-	-				13. Professional, scientific and technical activities
13. กิจกรรมทางวิชาชีพ วิทยาศาสตร์ และเทคนิค	8.5	0.2	0.2	6.3	1.3	0.6	-				14. Administrative and support service activities
14. กิจกรรมการบริหารและการบริการสนับสนุน	59.5	-	59.5	-	-	-	-				15. Public administration and defence; compulsory social security
15. การบริหารราชการ การป้องกันประเทศ การประกันสังคม	64.6	-	55.7	8.9	-	-	-				16. Education
16. การศึกษา	50.8	0.3	39.6	5.7	4.5	0.8	-				17. Human health and social work activities
17. กิจกรรมด้านสุขภาพและงานสังคมสงเคราะห์	9.2	-	1.3	1.9	3.2	2.8	-				18. Arts, entertainment and recreation
18. ศิลปะ ความบันเทิง และนันทนาการ	39.9	-	0.1	14.4	23.4	1.9	0.1				19. Other service activities
19. กิจกรรมบริการด้านอื่น ๆ	13.3	-	-	13.3	-	-	-				20. Activities of households as employers; undifferentiated goods and services-producing activities of households for own use
20. กิจกรรมการจ้างงานในครัวเรือนส่วนบุคคล การผลิตสินค้าและบริการที่ขึ้นเองเพื่อใช้ในครัวเรือน	0.1	-	-	0.1	-	-	-				21. Activities of extraterritorial organizations and bodies
21. กิจกรรมขององค์การระหว่างประเทศ	-	-	-	-	-	-	-				22. Unknown
22. ไม่ทราบ											

ไตรมาสที่ 3/2559 : Quarter 3/2016

นอกเขตเทศบาล NON-MUNICIPAL AREA

หน่วยเป็นพัน : In Thousands

ตารางที่ 8 จำนวนผู้มีงานทำ จำแนกตามอาชีพ และอุตสาหกรรม ภาคเหนือ

TABLE 8 EMPLOYED PERSONS BY OCCUPATION AND INDUSTRY - NORTHERN REGION

ไตรมาสที่ 3/2559 : Quarter 3/2016

หน่วยเป็นพัน : In Thousands

อาชีพ	อุตสาหกรรม Industry										TOTAL	OCCUPATION	
	รวม	เกษตรกรรม	การทำเหมืองแร่และเหมืองหิน	การผลิตไฟฟ้า ก๊าซ ไอน้ำระบบปรับอากาศ	น้ำเสียและประปา	จัดหาน้ำ บำบัด	การก่อสร้าง	การขนส่ง	การขนส่งและสถานที่เก็บสินค้า	ที่พักแรมและบริการด้านอาหาร			ข้อมูลข่าวสารและการสื่อสาร
	Total	Agriculture	Mining	Manufacturing	Electricity	Water supply	Construction	wholesale&retail	Transportation	Accommodation and food service	Information communication	Financial Intermediation	
1. ผู้จัดการ ข้าราชการระดับอาวุโส และผู้บังคับบัญชา	6,371.3	2,901.1	20.7	573.9	21.4	12.4	428.1	950.0	87.7	376.5	16.2	66.8	66.8
2. ผู้ประกอบวิชาชีพด้านต่างๆ	156.8	3.5	0.2	8.4	1.1	0.4	26.9	24.6	1.1	9.0	0.6	8.4	1. managers, senior officials and Legislators
3. เจ้าหน้าที่เทคนิคและผู้ประกอบวิชาชีพที่เกี่ยวข้องกับด้านต่างๆ	297.6	2.8	0.4	14.0	0.9	2.4	2.8	8.8	-	2.8	2.2	2.5	2. Professionals
4. เสริม	177.6	0.2	2.2	13.6	5.0	0.2	7.2	14.7	0.2	2.7	3.2	32.0	3. Technicians and associate professionals
5. พนักงานบริการและผู้จำหน่ายสินค้า	179.6	1.0	1.7	8.5	1.7	1.9	2.2	24.6	10.6	7.5	4.7	17.5	4. Clerks
6. ผู้ปฏิบัติงานที่มีชื่อในด้านการเกษตร ป่าไม้ และประมง	1,122.6	2.2	1.4	12.3	0.7	0.6	0.3	609.8	4.0	310.8	2.3	2.8	5. Service workers and sell goods workers
7. ข่างฝีมือ และผู้ปฏิบัติงานที่เกี่ยวข้อง	2,659.2	2,628.2	0.1	0.3	0.3	0.6	-	1.7	-	1.2	-	-	6. Skilled agricultural forest and fishery workers
8. ผู้ควบคุมเครื่องจักรโรงงานและเครื่องจักรและผู้ปฏิบัติงานด้านการประกอบ	715.5	2.7	2.6	338.2	8.3	1.8	228.2	88.7	0.9	5.8	1.9	0.2	7. Craft and associate professionals
9. ผู้ประกอบอาชีพงานพื้นฐาน	323.8	19.8	6.6	132.3	1.2	1.1	21.3	41.9	66.1	1.6	-	1.9	8. Plant and machine controllers and assemblers
10. คนงานที่มีได้จำแนกไว้ในหมวดอื่น	738.6	240.7	5.6	46.1	2.2	3.4	139.3	135.3	4.7	34.9	1.3	1.5	9. Elementary occupations
	0.1	-	-	0.1	-	-	-	-	-	-	-	-	10. Workers not classifiable by occupation

ตารางที่ 8 จำนวนผู้มีงานทำ จำแนกตามอาชีพ และอุตสาหกรรม ภาคเหนือ (ต่อ)

TABLE 8 EMPLOYED PERSONS BY OCCUPATION AND INDUSTRY , NORTHERN REGION (Contd.)

ไตรมาสที่ 3/2559 : Quarter 3/2016

หน่วยเป็นพัน : In Thousands

อาชีพ	อุตสาหกรรม (ต่อ) Industry (Contd.)										ไม่ทราบ	OCCUPATION
	กิจกรรมอสังหาริมทรัพย์	กิจกรรมทางวิชาชีพ	การบริหารสนับสนุนและป้องกันประเทศ	การบริหารราชการป้องกันประเทศ	การศึกษา	งานสังคมสงเคราะห์	ศิลปะ ความบันเทิง และนันทนาการ	บริการด้านอื่นๆ	งานในครัวเรือน	กิจกรรมขององค์กร		
Real estate activities	Professional, scientific and technical activities	Administrative and support service activities	Public administration and defence	Education	Health and social work	Art and entertainment	Other service	Activities of household	Extra-territorial	Unknown		
ยอดรวม	13.3	30.8	46.3	280.0	202.0	132.3	47.2	127.1	37.3	0.2	-	TOTAL
1. ผู้จัดการ ข้าราชการระดับอาวุโส และผู้บังคับบัญชา	3.1	0.3	2.4	55.1	6.9	3.5	0.5	0.7	-	-	-	1. managers, senior officials and Legislators
2. ผู้ประกอบวิชาชีพด้านต่างๆ	0.6	9.8	0.6	36.8	152.4	47.1	10.5	0.1	-	0.1	-	2. Professionals
3. เจ้าหน้าที่เทคนิคและผู้ประกอบวิชาชีพที่เกี่ยวข้องกับด้านต่างๆ	1.9	8.1	0.7	39.4	4.4	33.1	2.7	6.0	-	0.0	-	3. Technicians and associate professionals
4. เสรี่ยม	1.6	3.6	8.6	56.7	12.3	10.7	2.6	1.5	-	0.0	-	4. Clerks
5. พนักงานบริการและผู้จำหน่ายสินค้า	5.0	0.1	14.7	35.7	17.8	26.9	14.0	54.3	6.9	0.0	-	5. Service workers and sell goods
6. ผู้ปฏิบัติงานที่มีฝีมือในด้านการเกษตร ป่าไม้ และประมง	0.9	2.3	0.5	9.1	2.1	1.7	7.7	0.1	2.5	-	-	6. Skilled agricultural forest and fishery workers
7. ช่างฝีมือ และผู้ปฏิบัติงานที่เกี่ยวข้อง	-	1.3	1.3	6.7	-	1.5	0.2	25.2	-	-	-	7. Craft and associate professionals
8. ผู้ควบคุมเครื่องจักรโรงงานและเครื่องจักรและผู้ปฏิบัติงานด้านการประกอบ	0.1	1.3	5.1	13.3	2.0	2.6	1.1	2.4	2.1	-	-	8. Plant and machine controllers and assemblers
9. ผู้ประกอบอาชีพงานพื้นฐาน	0.2	4.0	12.3	27.2	4.2	5.2	7.8	36.9	25.9	-	-	9. Elementary occupations
10. คนงานซึ่งมิได้จำแนกไว้ในหมวดอื่น	-	-	-	-	-	-	-	-	-	-	-	10. Workers not classifiable by occupation

ตารางที่ 8 จำนวนผู้จ้างงานทำ งานตามอาชีพ อุตสาหกรรม และ เพศ ภาคเหนือ
 TABLE 8 EMPLOYED PERSONS BY OCCUPATION INDUSTRY AND SEX, NORTHERN REGION

อาชีพ Occupation	อุตสาหกรรม Industry										กิจการการเงินและ การประกันภัย Financial intermediation	ข้อมูลข่าวสาร และการสื่อสาร Information and communication	ที่พักแและ บริการด้านการ Accommodation and food service	การขนส่ง และ สถานที่เก็บสินค้า Transportation and storage	การผลิต การขุดเจาะ Construction	การก่อสร้าง Construction	การขายส่ง การขายปลีก การค้าปลีกและ ค้าปลีก Wholesale and retail trade	การขนส่ง สถานที่เก็บสินค้า Transportation and storage	ที่พักแและ บริการด้านการ Accommodation and food service	ข้อมูลข่าวสาร และการสื่อสาร Information and communication	กิจการการเงินและ การประกันภัย Financial intermediation	OCCUPATION
	รวม Total	เกษตรกรรม และการป่าไม้ และการประมง Agriculture and forestry and fishing	การขุด เหมืองแร่ และเหมืองหิน Mining	การผลิต Manufacturing	ไฟฟ้า ก๊าซ ไอน้ำระบบปรับอากาศ Electricity and gas supply and water supply	จัดหาน้ำ บำบัดน้ำเสีย และประปา Water supply sewerage, waste and electricity	การก่อสร้าง Construction	การขายส่ง การขายปลีก การค้าปลีกและ ค้าปลีก Wholesale and retail trade	การขนส่ง สถานที่เก็บสินค้า Transportation and storage	ที่พักแและ บริการด้านการ Accommodation and food service												
ชาย	3,445.5	1,673.5	18.5	272.6	19.6	7.7	353.5	459.3	74.0	118.1	8.6	29.9	MALE									
1. ผู้จัดการ ข้าราชการระดับอาวุโส และผู้บัญชาการพิเศษ และผู้บริหารพิเศษ	111.3	1.0	0.2	5.1	1.1	0.4	25.8	12.9	1.0	3.1	0.6	4.0	1. managers, senior officials and legislators									
2. ผู้ประกอบวิชาชีพขั้นต้นต่างๆ	115.5	1.6	0.4	9.6	0.5	1.8	2.4	4.0	-	1.7	1.3	1.5	2. Professionals									
3. เจ้าหน้าที่เทคนิคและผู้ประกอบวิชาชีพ ที่เกี่ยวข้องกับด้านต่างๆ	82.9	0.2	2.0	4.0	4.5	0.2	6.2	4.9	0.1	-	2.0	12.8	3. Technicians and associate professionals									
4. เสมียน	57.9	-	0.8	2.8	1.1	0.2	0.1	9.1	5.5	4.2	0.2	6.4	4. Clerks									
5. พนักงานบริการและผู้จำหน่ายสินค้า	418.3	1.1	1.4	5.8	0.4	0.6	-	233.0	1.3	95.8	1.4	2.7	5. Service workers and sell goods									
6. ผู้ปฏิบัติงานที่มีอยู่ในด้านการเกษตร ป่าไม้ และประมง	1,550.5	1,506.6	0.1	0.3	0.3	0.3	-	0.5	-	1.2	-	-	6. Skilled agricultural forest and fishery workers									
7. ช่างฝีมือ และผู้ปฏิบัติงานที่เกี่ยวข้อง	505.3	0.5	2.6	169.4	8.3	1.7	209.5	81.2	0.4	4.7	1.9	0.1	7. Craft and associate professionals									
8. ผู้ควบคุมเครื่องจักรโรงงานและเครื่องจักร และผู้ปฏิบัติงานด้านการประกอบ	235.6	19.5	6.3	55.1	1.2	1.1	21.3	39.9	61.8	1.6	-	1.9	8. Plant and machine controllers and assemblers									
9. ผู้ประกอบอาชีพงานพื้นฐาน	388.1	143.0	4.6	20.4	2.2	1.5	88.3	73.8	3.9	5.8	1.3	0.6	9. Elementary occupations									
10. คนงานซึ่งไม่ได้จำแนกไว้ในหมวดอื่น	0.1	-	-	0.1	-	-	-	-	-	-	-	-	10. Workers not classifiable by occupation									
หญิง	2,925.8	1,227.6	2.2	301.3	1.9	4.7	74.7	490.8	13.7	258.4	7.5	36.8	FEMALE									
1. ผู้จัดการ ข้าราชการระดับอาวุโส และผู้บัญชาการพิเศษ	45.5	2.6	-	3.4	0.1	-	1.1	11.7	0.2	5.9	-	4.3	1. managers, senior officials and legislators									
2. ผู้ประกอบวิชาชีพขั้นต้นต่างๆ	182.1	1.1	-	4.4	0.4	0.6	0.4	4.8	-	1.1	0.9	1.1	2. Professionals									
3. เจ้าหน้าที่เทคนิคและผู้ประกอบวิชาชีพ ที่เกี่ยวข้องกับด้านต่างๆ	94.7	-	0.2	9.6	0.5	-	1.0	9.9	0.1	2.7	1.2	19.2	3. Technicians and associate professionals									
4. เสมียน	121.7	1.0	0.8	5.7	0.6	1.7	2.2	15.5	5.1	3.4	4.6	11.1	4. Clerks									
5. พนักงานบริการและผู้จำหน่ายสินค้า	704.3	1.1	-	6.5	0.2	-	0.3	376.8	2.7	215.0	0.8	0.1	5. Service workers and sell goods									
6. ผู้ปฏิบัติงานที่มีอยู่ในด้านการเกษตร ป่าไม้ และประมง	1,128.6	1,121.6	-	-	-	0.3	-	1.2	-	-	-	-	6. Skilled agricultural forest and fishery workers									
7. ช่างฝีมือ และผู้ปฏิบัติงานที่เกี่ยวข้อง	210.2	2.2	-	168.8	-	0.1	18.7	7.5	0.5	1.1	-	0.1	7. Craft and associate professionals									
8. ผู้ควบคุมเครื่องจักรโรงงานและเครื่องจักร และผู้ปฏิบัติงานด้านการประกอบ	88.2	0.3	0.3	77.2	-	0.1	-	2.0	4.4	-	-	-	8. Plant and machine controllers and assemblers									
9. ผู้ประกอบอาชีพงานพื้นฐาน	350.5	97.7	1.0	25.8	-	1.9	51.0	61.5	0.8	29.1	0.0	0.9	9. Elementary occupations									
10. คนงานซึ่งไม่ได้จำแนกไว้ในหมวดอื่น	-	-	-	-	-	-	-	-	-	-	-	-	10. Workers not classifiable by occupation									

อาชีพ	อุตสาหกรรม (โดย) Industry (Contd.)										กิจกรรมของ องค์กร Extra- territorial	ไม่ทราบ Unknown	OCCUPATION	
	กิจกรรม อสังหาริมทรัพย์ Real estate activities	กิจกรรมทางวิชาชีพ และเทคนิค Professional/Scientific technical activities	การบริหารสนับสนุน และป้องกันประเทศ Administrative support service activities	การบริหารราชการ ท้องถิ่น Public admin- istration	การศึกษา Education	กิจกรรมด้านสุขภาพ และนันทนาการ Health and Art, entertainment	บริการด้านอื่นๆ Other service	งานในครัวเรือน ส่วนบุคคล Activities of household	กิจกรรมนอก อาณาเขต territorial	ไม่ทราบ Unknown				
ชาย														MALE
1. ผู้จัดการ ข้าราชการระดับอาวุโส และผู้ปฏิบัติการบริหาร	7.4	17.9	27.3	177.7	70.0	30.4	25.6	46.7	7.3	0.1	-	-	-	1. managers, senior officials and Legislators
2. ผู้ประกอบวิชาชีพด้านต่างๆ	2.0	-	1.6	44.6	5.5	2.1	0.1	0.2	-	-	-	-	-	2. Professionals
3. เจ้าหน้าที่เทคนิคและผู้ประกอบวิชาชีพ ที่เกี่ยวข้องกับด้านต่างๆ	0.6	8.0	-	18.6	48.9	7.1	7.6	0.0	-	-	-	-	-	3. Technicians and associate professionals
4. เสมียน	0.6	4.9	-	24.7	0.8	9.3	1.9	3.9	-	0.0	-	-	-	4. Clerks
5. พนักงานบริการและผู้จำหน่ายสินค้า	0.1	1.1	3.4	15.3	2.5	3.0	0.8	1.5	-	-	-	-	-	5. Service workers and sell goods
6. ผู้ปฏิบัติงานที่มีอยู่ในด้านการเกษตร ป่าไม้ และประมง	3.1	-	12.7	30.8	8.3	4.1	5.2	10.5	-	0.0	-	-	-	6. Skilled agricultural forest and fishery workers
7. ช่างฝีมือ และผู้ปฏิบัติงานที่เกี่ยวข้อง	0.9	1.4	0.5	5.9	2.1	1.5	6.4	0.1	2.5	-	-	-	-	7. Craft- and associate professionals
8. ผู้ควบคุมเครื่องจักรโรงงานและเครื่องจักร และผู้ปฏิบัติงานด้านการประกอบ	-	1.0	1.0	6.7	-	1.1	0.2	15.0	-	-	-	-	-	8. Plant and machine controllers and assemblers
9. ผู้ประกอบอาชีพงานพื้นฐาน	0.1	0.2	4.2	13.3	1.9	2.0	0.6	1.7	2.1	-	-	-	-	9. Elementary occupations
10. คนงานซึ่งไม่ได้จำแนกไว้ในหมวดอื่น	-	1.3	3.8	17.8	0.1	0.3	2.9	13.8	2.8	-	-	-	-	10. Workers not classifiable by occupation
หญิง														FEMALE
1. ผู้จัดการ ข้าราชการระดับอาวุโส และผู้ปฏิบัติการบริหาร	6.0	13.0	19.0	102.3	132.1	101.9	21.6	80.4	30.0	0.1	-	-	-	1. managers, senior officials and Legislators
2. ผู้ประกอบวิชาชีพด้านต่างๆ	1.1	0.3	0.8	10.5	1.4	1.4	0.5	0.5	-	-	-	-	-	2. Professionals
3. เจ้าหน้าที่เทคนิคและผู้ประกอบวิชาชีพ ที่เกี่ยวข้องกับด้านต่างๆ	-	1.8	0.6	18.2	103.5	40.0	3.0	0.0	-	0.1	-	-	-	3. Technicians and associate professionals
4. เสมียน	1.4	3.2	0.7	14.7	3.6	23.9	0.8	2.1	-	0.0	-	-	-	4. Clerks
5. พนักงานบริการและผู้จำหน่ายสินค้า	1.4	2.5	5.2	41.4	9.8	7.7	1.9	-	-	0.0	-	-	-	5. Service workers and sell goods
6. ผู้ปฏิบัติงานที่มีอยู่ในด้านการเกษตร ป่าไม้ และประมง	1.9	0.1	2.0	4.9	9.5	22.9	8.8	43.8	6.9	-	-	-	-	6. Skilled agricultural forest and fishery workers
7. ช่างฝีมือ และผู้ปฏิบัติงานที่เกี่ยวข้อง	-	0.9	-	3.2	-	0.2	1.3	-	-	-	-	-	-	7. Craft- and associate professionals
8. ผู้ควบคุมเครื่องจักรโรงงานและเครื่องจักร และผู้ปฏิบัติงานด้านการประกอบ	-	0.4	0.3	-	-	0.4	-	10.2	-	-	-	-	-	8. Plant and machine controllers and assemblers
9. ผู้ประกอบอาชีพงานพื้นฐาน	-	1.1	0.9	-	0.2	0.6	0.5	0.7	-	-	-	-	-	9. Elementary occupations
10. คนงานซึ่งไม่ได้จำแนกไว้ในหมวดอื่น	0.2	2.7	8.5	9.5	4.1	4.9	4.9	23.0	23.1	-	-	-	-	10. Workers not classifiable by occupation

ตารางที่ 8 จำนวนผู้จ้างงานทำจำแนกตามอาชีพ อุตสาหกรรม เพศ และเขตการปกครอง ภาคเหนือ
TABLE 8 EMPLOYED PERSONS BY OCCUPATION INDUSTRY SEX AND AREA , NORTHERN REGION

อาชีพ	ในเขตเทศบาล MUNICIPAL AREA													รวม	OCCUPATION
	เกษตรกรรม และการประมง และป่าไม้	การทำเหมืองแร่ และเหมืองหิน	การผลิต	ไฟฟ้า ก๊าซ ไอน้ำระบบปรับอากาศ	จัดการน้ำ บำบัดน้ำเสีย และประปา	อุตสาหกรรม การก่อสร้าง	การขนส่ง การขนส่ง การขนส่ง	การขนส่ง สถานที่เก็บสินค้า Transportation	ที่พักแรมและ บริการด้านอาหาร Accommodation and food service	ข้อมูลข่าวสาร และการสื่อสาร Information communication	การเงินและ การประกันภัย Financial Intermediation	รวม	เพศ		
	Total	Agriculture	Mining	Manufacturing	Electricity	Water supply sewage, waste	Construction	wholesale/retail	and storage	and food service	Information communication	Financial Intermediation	TOTAL	MALE	
1. ผู้จัดการ ข้าราชการระดับอาวุโส และผู้บังคับบัญชา	2,167.5	590.1	7.0	256.7	8.9	2.9	147.1	437.9	39.0	188.1	12.5	33.3	33.3	14.1	
2. ผู้ประกอบวิชาชีพด้านต่างๆ	1,122.0	348.5	6.6	115.5	7.8	2.1	122.9	216.6	30.0	60.8	6.8	14.1	14.1	1.8	
3. เจ้าหน้าที่เทคนิคและผู้ประกอบวิชาชีพ ที่เกี่ยวข้องกันด้านต่างๆ	49.7	1.0	-	4.3	0.5	0.2	13.8	9.4	0.6	1.7	0.1	-	1.8	1.8	
4. เสมียน	57.5	0.6	0.4	2.9	0.5	0.2	0.8	3.0	-	1.6	1.3	0.5	0.5	0.5	
5. พนักงานบริการและผู้จำหน่ายสินค้า	40.9	0.2	0.3	2.7	2.1	0.2	3.2	2.3	-	-	1.4	5.0	5.0	3.0	
6. ผู้ปฏิบัติงานที่มีมือในด้านเกษตร ป่าไม้ และประมง	24.8	-	0.3	0.9	0.3	0.2	0.1	2.8	2.3	0.9	0.2	3.6	3.6	3.6	
7. ช่างฝีมือ และผู้ปฏิบัติงานที่เกี่ยวข้อง	213.4	0.2	0.2	1.6	0.0	0.1	-	118.7	0.5	51.1	1.4	2.2	2.2	2.2	
8. ผู้ควบคุมเครื่องจักรโรงงานและเครื่องจักร และผู้ปฏิบัติงานด้านการประกอบ	317.9	308.8	0.1	0.3	0.3	-	-	0.1	-	0.3	-	-	-	-	
9. ผู้ประกอบอาชีพงานพื้นฐาน	206.7	0.1	1.3	73.8	3.4	0.2	68.7	38.6	0.4	2.0	1.3	0.1	0.1	0.1	
10. คนงานซึ่งมิได้จำแนกไว้ในหมวดอื่น	98.9	3.0	3.1	22.1	0.4	0.5	10.4	20.1	24.1	1.6	-	0.9	0.9	0.9	
	112.1	34.6	1.0	6.9	0.3	0.5	26.0	21.7	2.1	1.7	1.1	-	-	-	
	0.1	-	-	0.1	-	-	-	-	-	-	-	-	-	-	

ตารางที่ 8 จำนวนผู้มีงานทำ จำแนกตามอาชีพ อุตสาหกรรม เพศ และเขตการปกครอง ภาคเหนือ

TABLE 8 EMPLOYED PERSONS BY OCCUPATION INDUSTRY SEX AND AREA , NORTHERN REGION

อาชีพ		ในเขตเทศบาล MUNICIPAL AREA										รวมทั้งสิ้น : person		
		รวม	เกษตรกรรม	การทำเหมืองแร่และเหมืองหิน	การสกัดไฟฟ้า ก๊าซ และประปา	จัดหาน้ำ บำบัดน้ำเสีย และประปา	การก่อสร้าง	การขายส่ง การขายปลีก การซ่อมยานยนต์	การขนส่ง และสถานที่เก็บสินค้า	ที่พักแรมและ บริการด้านอาหาร	ข้อมูลข่าวสาร และสารสื่อสาร		การเงินและการประกันภัย	OCCUPATION
Total		Agriculture	Mining	Manufacturing	Electricity	Water supply	Construction	wholesale sale/retail	Transportation and storage	Accommodation and food service	Information communication	Financial Intermediation		
หญิง		1,045.5	241.6	0.4	141.2	1.2	0.8	24.2	221.3	9.0	127.4	5.7	19.2	FEMALE
1. ผู้จัดการ ข้าราชการระดับอาวุโสและผู้บังคับบัญชา		24.0	1.1	-	2.1	0.1	-	0.6	7.3	-	2.8	-	2.0	1. managers, senior officials and Legislators
2. ผู้ประกอบวิชาชีพด้านต่างๆ		92.3	0.5	-	2.4	0.3	-	0.4	3.7	-	0.4	0.7	0.8	2. Professionals
3. เจ้าหน้าที่เทคนิคและผู้ประกอบวิชาชีพที่เกี่ยวข้องกันต่างๆ		48.1	-	-	5.7	0.3	-	1.0	5.8	0.1	2.5	0.7	9.1	3. Technicians and associate professionals
4. เสมียน		62.7	-	-	3.1	0.3	0.5	1.7	7.3	3.2	1.6	3.4	6.4	4. Clerks
5. พนักงานบริการและผู้จำหน่ายสินค้า		345.6	0.1	-	2.6	0.2	-	0.3	175.8	2.7	107.5	0.8	0.1	5. Service workers and sell goods
6. ผู้ปฏิบัติงานที่มีผลในด้านเกษตรกรรม ป่าไม้ และประมง		219.9	217.7	-	-	-	-	-	0.8	-	-	-	-	6. Skilled agricultural forest and fishery workers
7. ช่างฝีมือ และผู้ปฏิบัติงานที่เกี่ยวข้อง		93.7	0.3	-	77.2	-	0.1	4.1	4.8	-	0.5	-	0.1	7. Craft and associate professionals
8. ผู้ควบคุมเครื่องจักรโรงงานและเครื่องจักรและผู้ปฏิบัติงานด้านการประกอบ		42.2	0.3	-	36.4	-	-	-	0.3	2.5	-	-	-	8. Plant and machine controllers and assemblers
9. ผู้ประกอบอาชีพงานพื้นฐาน		117.2	21.6	0.4	11.8	-	0.2	16.1	15.6	0.5	12.1	0.0	0.8	9. Elementary occupations
10. คนงานซึ่งมิได้จำแนกไว้ในหมวดอื่น		-	-	-	-	-	-	-	-	-	-	-	-	10. Workers not classifiable by occupation

ตารางที่ 8 จำนวนผู้จ้างงานทำ จำแนกตามอาชีพ อุตสาหกรรม เพศ และเขตการปกครอง ภาคเหนือ (ต่อ)

TABLE 8 EMPLOYED PERSONS BY OCCUPATION INDUSTRY SEX AND AREA , NORTHERN REGION (Contd.)

อาชีพ	ในเขตเทศบาล MUNICIPAL AREA													รวม	TOTAL	เพศ	SEX
	อุตสาหกรรม (ต่อ) Industry (Contd.)																
	กิจกรรม อสังหาริมทรัพย์ Real estate activities	กิจกรรมทางวิชาชีพ วิทย์และเทคโนโลยี Professional/scientific technical activities	การบริหารสนับสนุน และช่วยกันประเทศ Administrative and support service activities	การบริหารราชการ ป้องกันประเทศ Public admin- istration defence	การศึกษา Education	งานสังคมสงเคราะห์ Health and social work	ศิลปะ ความบันเทิง และนันทนาการ Art, entertainment	บริการด้านอื่นๆ Other service	งานในครัวเรือน ส่วนบุคคล Activities of household	กิจกรรมของ องค์กร Extra- territorial	ไม่ทราบ Unknown	OCCUPATION					
1. ผู้จัดการ การราชการระดับอาวุโส และผู้บริหารระดับสูง	10.1	16.8	26.8	119.1	100.5	67.2	21.9	61.6	19.6	0.1	-	-	-	-	-	-	-
2. ผู้ประกอบวิชาชีพด้านต่างๆ	5.5	9.3	16.4	76.4	33.1	16.1	9.6	21.1	2.9	0.1	-	-	-	-	-	-	-
3. เจ้าหน้าที่เทคนิคและผู้ประกอบวิชาชีพ ที่เกี่ยวข้องกันด้านต่างๆ	1.4	-	1.2	9.7	2.7	1.2	0.1	0.2	-	-	-	-	-	-	-	-	-
4. เสมียน	-	5.6	-	10.2	23.7	2.4	3.8	0.0	-	-	-	-	-	-	-	-	-
5. พนักงานบริการและผู้จำหน่ายสินค้า	0.3	1.8	-	12.7	0.6	4.7	1.6	1.8	-	0.0	-	-	-	-	-	-	-
6. ผู้ปฏิบัติงานที่มีฝีมือด้านการเกษตร ป่าไม้ และประมง	0.1	0.5	1.6	7.2	0.9	3.0	0.2	-	-	-	-	-	-	-	-	-	-
7. ช่างฝีมือ และผู้ปฏิบัติงานที่เกี่ยวข้อง	2.7	-	8.0	15.8	4.0	1.3	2.3	3.4	-	0.0	-	-	-	-	-	-	-
8. ผู้ควบคุมเครื่องจักรโรงงานและเครื่องจักร และผู้ใช้ปฏิบัติงานด้านการประกอบ	0.9	0.2	0.3	2.7	0.3	1.2	0.8	0.1	1.6	-	-	-	-	-	-	-	-
9. ผู้ประกอบอาชีพงานพื้นฐาน	-	0.3	1.0	4.8	-	0.5	0.1	10.0	-	-	-	-	-	-	-	-	-
10. คนงานซึ่งมิได้จำแนกไว้ในหมวดอื่น	0.1	0.2	2.6	6.0	0.9	1.9	-	0.9	0.3	-	-	-	-	-	-	-	-
	-	0.8	1.7	7.3	0.1	-	0.8	4.6	1.1	-	-	-	-	-	-	-	-
	-	-	-	-	-	-	-	-	-	-	-	-	-	-	-	-	-

ตารางที่ 8 จำนวนผู้จ้างงานทำ จำแนกตามอาชีพ อุตสาหกรรม เพศ และเขตการปกครอง ภาคเหนือ (ต่อ)

TABLE 8 EMPLOYED PERSONS BY OCCUPATION INDUSTRY SEX AND AREA , NORTHERN REGION (Contd.)

อาชีพ	ในเขตเทศบาล MUNICIPAL AREA										หญิง	FEMALE	
	อุตสาหกรรม (ต่อ) Industry (Contd.)												
	กิจกรรม อสังหาริมทรัพย์ Real estate activities	กิจกรรมทางวิชาชีพ วิทย์และเทคโนโลยี Professional/scientific technical activities	การบริหารสนับสนุน และซัพพอร์ต Administrative support service activities	การบริหารราชการ ป้องกันประเทศ Public admin- istration defence	การศึกษา Education	กิจกรรมด้านสุขภาพ งานสังคมสงเคราะห์ Health and social work	ศิลปะ ความบันเทิง และนันทนาการ Art entertainment	บริการด้านอื่นๆ Other service	งานในครัวเรือน ส่วนบุคคล Activities of household	กิจกรรมของ องค์กร Extra- territorial			ไม่ทราบ Unknown
1. ผู้จัดการ ข้าราชการระดับอาวุโส และผู้บัญชาการกองทัพอากาศ	0.6	0.3	0.2	4.4	0.8	0.8	0.5	0.5	-	-	-	-	1. managers, senior officials and Legislators
2. ผู้ประกอบการวิชาชีพด้านต่างๆ	-	1.2	0.2	8.7	52.6	19.5	1.0	0.0	-	-	-	-	2. Professionals
3. เจ้าหน้าที่เทคนิคและผู้ประกอบการวิชาชีพ ที่เกี่ยวข้องกันด้านต่างๆ	0.5	2.1	0.1	4.7	2.3	12.1	0.8	0.5	-	0.0	-	-	3. Technicians and associate professionals
4. เสมียน	1.4	0.3	3.5	20.2	4.7	4.2	0.9	-	-	0.0	-	-	4. Clerks
5. พนักงานบริการและผู้จำหน่ายสินค้า	1.9	0.1	1.7	0.5	4.9	12.8	6.8	22.6	4.2	-	-	-	5. Service workers and sell goods
6. ผู้ปฏิบัติงานที่มีฝีมือในด้านการเกษตร ป่าไม้ และประมง	-	0.5	-	0.6	-	0.2	0.1	-	-	-	-	-	6. Skilled agricultural forest and fishery workers
7. ช่างฝีมือ และผู้ปฏิบัติงานที่เกี่ยวข้อง	-	0.4	0.3	-	-	-	-	5.9	-	-	-	-	7. Craft and associate professionals
8. ผู้ควบคุมเครื่องจักรโรงงานและเครื่องจักร และผู้ปฏิบัติงานด้านการประกอบ	-	1.1	0.9	-	-	0.5	-	0.2	-	-	-	-	8. Plant and machine controllers and assemblers
9. ผู้ประกอบการอาชีพงานพื้นฐาน	0.2	1.5	3.6	3.7	2.2	1.2	2.3	10.8	12.6	-	-	-	9. Elementary occupations
10. คนงานซึ่งมิได้จำแนกไว้ในหมวดอื่น	-	-	-	-	-	-	-	-	-	-	-	-	10. Workers not classifiable by occupation

ตารางที่ 8 จำนวนผู้จ้างงาน จำแนกตามอาชีพ อุตสาหกรรม เพศ และเขตภาคของ ภาคเหนือ
TABLE 8 EMPLOYED PERSONS BY OCCUPATION INDUSTRY SEX AND AREA, NORTHERN REGION

ไตรมาสที่ 3/2559 - Quarter 3/2016

นับพันคน : in Thousands

อาชีพ	รวม	อุตสาหกรรม Industry										การขนส่ง และสื่อสาร Information and communication	การจ้าง การบริการ Accommodation and food service	การเงินและ ประกันภัย Financial intermediation	TOTAL
		เกษตรกรรม Agriculture	การทำ เหมืองแร่ และเหมืองหิน Mining	การผลิต Manufacturing	ไฟฟ้า ก๊าซ ไอน้ำระบบอื่น อื่นๆ Electricity	น้ำประปา, ขยะ, ขยะ น้ำเสีย Water supply sewage, waste	การก่อสร้าง Construction	การขายปลีก การจำหน่าย vehicel sale/retail	การขนส่ง และ สถานที่เก็บ Transportation and storage	ที่พักแและ บริการอาหาร Accommodation and food service	ข้อมูลข่าวสาร และสื่อสาร Information and communication				
โดยรวม	4,203.8	2,311.0	13.8	317.1	12.5	9.5	281.0	512.1	48.7	188.3	3.6	33.4	33.4		
ชาย	2,323.5	1,325.0	11.9	157.0	11.8	5.6	290.6	242.7	44.0	57.3	1.8	15.9	15.9		
1. ผู้จัดการ ข้าราชการระดับอาวุโส และผู้บริหารอาวุโส	61.5	-	0.2	0.8	0.5	0.2	12.1	3.5	0.4	1.5	0.5	0.5	2.2	1. managers, senior officials and Legislators	
2. ผู้ประกอบการระดับต้นถึงขั้นสูง	58.0	1.0	-	6.7	-	1.6	1.6	1.0	-	0.2	-	-	1.0	2. Professionals	
3. เจ้าหน้าที่เทคนิคและผู้ประกอบอาชีพ ที่มีใบอนุญาตด้านต่างๆ	42.0	-	1.7	1.3	2.4	-	3.0	2.6	0.1	-	0.6	-	7.8	3. Technicians and associate professionals	
4. เสมียน	33.1	-	0.5	1.9	0.8	-	-	6.3	3.2	3.3	-	-	2.8	4. Clerks	
5. พนักงานบริการและผู้จำหน่ายสินค้า	204.9	0.9	1.2	4.2	0.4	0.5	-	114.3	0.8	44.7	-	-	0.5	5. Service workers and sell goods	
6. ผู้ปฏิบัติงานฝีมือขั้นต้นและการเกษตร ป่าไม้ และการประมง	1,212.7	1,197.7	-	-	-	0.3	-	0.4	-	-	-	-	0.9	6. Skilled agricultural forest and fishery workers	
7. ช่างฝีมือ และผู้ปฏิบัติงานที่มีฝีมือ	298.6	0.4	1.4	95.6	5.0	1.5	140.8	42.6	-	2.7	0.6	-	-	7. Craft and associate professionals	
8. ผู้ควบคุมเครื่องจักรกลระบบและเครื่องจักร และผู้ปฏิบัติงานด้านยานพาหนะ	136.7	16.5	3.2	33.1	0.8	0.6	10.9	19.9	37.7	-	-	-	1.0	8. Plant and machine controllers and assemblers	
9. ผู้ประกอบการเชิงพาณิชย์	276.0	108.5	3.6	13.5	1.9	1.0	62.3	52.1	1.8	4.1	0.2	-	0.6	9. Elementary occupations	
10. คนงานผู้จ้างงานที่ไม่สามารถ จำแนกตามอาชีพ	-	-	-	-	-	-	-	-	-	-	-	-	-	10. Workers not classifiable by occupation	

ตารางที่ 8 จำนวนผู้จ้างทำ งานภาคอาชีพ และอุตสาหกรรม ภาคเหนือ
TABLE 8 EMPLOYED PERSONS OCCUPATION INDUSTRY AND AREA, NORTHERN REGION

หน่วยนับ : in Thousands

อาชีพ	อุตสาหกรรม Non-Municipal Area										รวม	Occupation	
	เกษตรกรรม Agriculture	การทำเหมืองแร่ Mining	การผลิต Manufacturing	ไฟฟ้า ก๊าซ ไอน้ำร้อน และไอน้ำเย็น Electricity	จัดหา น้ำดื่ม น้ำประปา น้ำเสีย และของเสีย Water supply sewerage, waste	การก่อสร้าง Construction	การขาย การขายปลีก การขายส่ง การนำเข้าและ ส่งออกราย ค้าปลีก whole sale & retail	การขนส่ง และ สถานที่เก็บ Transportation and storage	ที่พักแและ บริการด้าน Accommodation and food service	ข้อมูลข่าวสาร และสื่อสาร Information communication			กิจกรรมการ การเงิน Financial intermediation
หญิง	986.0	1.9	160.1	0.7	3.9	50.4	269.4	4.7	131.0	1.8	17.6	17.6	FEMALE
1. ผู้จัดการ ข้าราชการ พนักงาน และผู้บริหารอาวุโส	1.5	-	1.3	-	-	0.4	4.4	0.2	3.1	-	2.3	2.3	1. managers, senior officials and Legislators
2. ผู้ประกอบการระดับกลาง	0.6	-	2.0	0.2	0.6	-	1.1	-	0.7	0.2	0.2	0.2	2. Professionals
3. เจ้าหน้าที่เทคนิคและผู้ประกอบวิชาชีพ ที่เกี่ยวข้องกับต่างๆ	-	0.2	3.9	0.2	-	-	4.1	-	0.2	0.5	10.2	10.2	3. Technicians and associate professionals
4. เติมน้ำมัน	1.0	0.8	2.6	0.3	1.3	0.5	8.2	1.9	1.8	1.1	4.8	4.8	4. Clerks
5. พนักงานบริการและผู้จำหน่ายสินค้า	1.0	-	3.9	-	-	-	201.0	-	107.6	-	-	-	5. Service workers and sell goods
6. ผู้ปฏิบัติงานที่มีผลในด้านการเกษตร ป่าไม้ และปศุสัตว์	905.9	-	-	-	0.3	-	0.5	-	-	-	-	-	6. Skilled agricultural forest and fishery workers
7. ข้าราชการ และผู้ปฏิบัติงานที่เกี่ยวข้อง	2.0	-	91.5	-	-	14.6	2.7	0.5	0.6	-	-	-	7. Craft and associate professionals
8. ผู้ควบคุมเครื่องจักรกรรมและเครื่องจักร และผู้ปฏิบัติงานด้านการประกอบ	-	0.3	40.8	-	0.1	-	1.7	1.9	-	-	-	-	8. Plant and machine controllers and assemblers
9. ผู้ประกอบการช่างยนต์	76.1	0.6	14.0	-	1.6	34.9	45.9	0.3	17.0	-	0.1	0.1	9. Elementary occupations
10. คนงานซึ่งมีงานที่ไม่ระบุชื่อ	-	-	-	-	-	-	-	-	-	-	-	-	10. Workers not classifiable by occupation

ตารางที่ 8 จำนวนผู้จ้างทำ จำแนกตามอาชีพ อุตสาหกรรม เพศ และ เขตภาคเหนือ ภาคเหนือ (ต่อ)

TABLE 8 EMPLOYED PERSONS BY OCCUPATION INDUSTRY SEX AND AREA - NORTHERN REGION (Contd.)

หน่วยนับเป็น : in Thousands

อาชีพ	อุตสาหกรรม (ต่อ) Industry (Contd.)										ไม่ทราบ	รวม
	กิจกรรม อสังหาริมทรัพย์ Real estate activities	กิจกรรมทางวิชาชีพ และเทคนิค Professional and technical activities	การบริหารงาน และสนับสนุน Administrative and support service activities	การบริหารราชการ และป้องกันประเทศ Public administration and defence	การศึกษา Education	อุตสาหกรรมสุขภาพ และสังคมศาสตร์ Health and social work	ศิลปะ วัฒนธรรม และบันเทิง Arts, entertainment	บริการส่วนบุคคล Other service	งานในครัวเรือน Activities of household	กิจกรรมนอก อาณาเขต Extra- territorial		
ทั้งหมด	3.2	14.1	19.5	160.9	101.5	65.1	25.2	65.5	17.7	0.1	-	TOTAL
ชาย	1.8	8.6	11.0	101.4	36.9	14.3	16.0	25.6	4.4	-	-	MALE
0.6 ผู้จัดการสำนักงาน และผู้บริหารงาน	0.6	-	0.4	34.9	2.9	1.0	-	-	-	-	-	1. managers, senior officials and Legislators
0.6 ผู้ประกอบการค้าปลีก และร้านค้าปลีกต่าง ๆ	0.6	2.4	-	8.4	25.1	4.7	3.8	-	-	-	-	2. Professionals
0.3 เจ้าหน้าที่เทคนิคและผู้บริหาร วิชาชีพอื่น ๆ	0.3	3.1	-	12.0	0.2	4.6	0.3	2.1	-	-	-	3. Technicians and associate professionals
0.4 เสมียน	-	0.6	1.9	8.1	1.6	-	0.5	1.5	-	-	-	4. Clerks
0.4 ผู้ปฏิบัติงานที่มีฝีมือใน ด้านการเกษตร	-	-	4.7	15.1	4.3	2.8	2.9	7.1	-	-	-	5. Service workers and sell goods workers
0.7 ช่างฝีมือ และผู้ปฏิบัติงาน อื่น ๆ	-	0.7	-	1.9	-	0.6	0.2	4.9	-	-	-	6. Skilled agricultural forest and fishery workers
0.6 ผู้ประกอบการขนส่ง และผู้ปฏิบัติงานด้านการขนส่ง	-	-	1.6	7.4	1.0	0.1	0.6	0.8	1.8	-	-	7. Craft and associate professionals and assemblers
0.6 ผู้ประกอบการที่จ้าง 10. คนงานที่มีลักษณะ ไม่แน่นอน	-	0.6	2.1	10.5	-	0.3	2.1	9.3	1.7	-	-	8. Plant and machine controllers and assemblers 9. Elementary occupations 10. Workers not classifiable by occupation

ตารางที่ 8 จำนวนผู้จ้างทำ งานภาคอาชีพ และอุตสาหกรรม ภาคเหนือ (ต่อ)

TABLE 8 EMPLOYED PERSONS OCCUPATION INDUSTRY AND AREA, NORTHERN REGION (Contd.)

หน่วยนับเป็น : in Thousands

อาชีพ	อุตสาหกรรม (ต่อ) Industry (Contd.)										ไม่ทราบ Unknown	กิจการของ องค์กร Extra-territorial	งานในครัวเรือน Activities of household	กิจการของ องค์กร territorial	OCCUPATION
	กิจการ อสังหาริมทรัพย์ Real estate activities	กิจกรรมทางวิชาชีพ และเทคนิค Professional/technical activities	การบริหารงาน และให้บริการ Administrative support service activities	การบริหารราชการ ส่วนกลาง Public administration	การศึกษา Education	การดูแลสุขภาพ และสังคม Health and social work	ศิลปะ วัฒนธรรม และนันทนาการ Arts and entertainment	บริการส่วนบุคคล Other service	งานในครัวเรือน Activities of household	กิจการของ องค์กร territorial					
หญิง	1.4	5.5	8.5	59.5	64.6	50.8	9.2	39.9	13.3	0.1	-	-	-	FEMALE	
1. ผู้จัดการ ข้าราชการระดับอาวุโส และผู้ช่วยผู้จัดการอาวุโส	0.5	-	0.6	6.1	0.6	0.6	-	-	-	-	-	-	-	1. managers, senior officials and legislators	
2. ผู้ประกอบการระดับหัวหน้างาน	-	0.7	0.5	9.5	50.9	20.6	2.0	-	-	0.1	-	-	-	2. Professionals	
3. เจ้าหน้าที่เทคนิคและผู้ประกอบการ ที่มิใช่ระดับหัวหน้างาน	0.9	1.1	0.6	10.1	1.3	11.8	-	1.7	-	-	-	-	-	3. Technicians and associate professionals	
4. เสมียน	-	2.2	1.7	21.2	5.1	3.5	1.0	-	-	-	-	-	-	4. Clerks	
5. พนักงานบริการและผู้จำหน่ายสินค้า	-	-	0.3	4.4	4.6	10.1	2.0	21.2	2.7	-	-	-	-	5. Service workers and sell goods	
6. ผู้ปฏิบัติงานที่มีฝีมือในด้านการเกษตร ปศุสัตว์ และประมง	-	0.4	-	2.6	-	-	1.2	-	-	-	-	-	-	6. Skilled agricultural forest and fishery workers	
7. ช่างฝีมือ และผู้ปฏิบัติงานที่เกี่ยวข้อง	-	-	-	-	-	0.4	-	4.4	-	-	-	-	-	7. Craft and associate professionals	
8. ผู้ควบคุมเครื่องจักรโรงงานและผู้ปฏิบัติงาน และผู้ปฏิบัติงานด้านการประกอบ	-	-	-	-	0.2	0.2	0.5	0.5	-	-	-	-	-	8. Plant and machine controllers and assemblers	
9. ผู้ประกอบการขนส่ง	-	1.2	4.9	5.8	1.9	3.7	2.6	12.2	10.6	-	-	-	-	9. Elementary occupations	
10. คนงานที่มีลักษณะเป็นเฉพาะ	-	-	-	-	-	-	-	-	-	-	-	-	-	10. Workers not classifiable by occupation	

ตารางที่ 9 จำนวนผู้มีงานทำ จำนวนชั่วโมงทำงานต่อสัปดาห์ การมีเวลาเหลือพอและต้องการทำงานเพิ่มขึ้น ภาคเหนือ

TABLE 9 EMPLOYED PERSONS BY OCCUPATION, HOURS WORKED PER WEEK, AVAILABILITY FOR ADDITIONAL WORK, NORTHERN REGION

ไตรมาสที่ 3/2559 : Quarter 3/2016

หน่วยเป็นพัน : In Thousands

จำนวนชั่วโมงทำงาน และ การมีเวลาเหลือพอ และต้องการทำงานเพิ่มขึ้น	อาชีพ Occupation													HOURS WORKED, AND AVAILABILITY FOR ADDITIONAL WORK
	รวม	ผู้บัญชาการ และผู้บริหาร Legislators & Managers	ผู้ประกอบอาชีพ ต่างสาขา Profes- sional	เจ้าหน้าที่เทคนิค และผู้ประกอบ วิชาชีพ Technicians	เสมียน Clerks	ผู้จำหน่ายสินค้า Service Workers	ด้านเกษตร ป่าไม้และประมง Agricultural & Fishery	ช่างฝีมือและผู้ปฏิบัติ งานที่เกี่ยวข้อง Craft & associat	ผู้ควบคุมเครื่องจักร งานด้านการประกอบ Plant & Machine controlors	ผู้ประกอบอาชีพ งานพื้นฐาน Elementary occupations	คนงานซึ่งมี ได้จำแนกไว้ ในหมวดอื่น Not classifiable	TOTAL		
ยอดรวม	6,371.3	156.8	297.6	177.6	179.6	1,122.6	2,659.2	715.5	323.8	738.6	0.1	738.6	0.1	TOTAL
มี	71.7	0.1	0.4	0.6	2.8	5.5	21.3	9.9	4.0	27.2	-	27.2	-	Available
ไม่มี	6,299.6	156.7	297.2	177.0	176.8	1,117.1	2,637.9	705.6	319.8	711.4	0.1	711.4	0.1	Not available
มีงานประจำแต่ไม่ได้ทำงาน	26.1	1.1	0.1	0.3	1.2	2.0	10.1	3.0	4.4	3.9	-	3.9	-	With job not work
มี	2.4	-	-	0.3	-	0.1	1.5	0.1	0.4	-	-	-	-	Available
ไม่มี	23.7	1.1	0.1	-	1.2	1.9	8.6	2.9	4.0	3.9	-	3.9	-	Not available
1-9 ชั่วโมง	15.5	0.9	0.2	0.1	-	0.1	9.1	0.9	2.1	2.2	-	2.2	-	1-9 hours
มี	2.5	-	0.1	-	-	-	1.4	-	0.3	0.8	-	0.8	-	Available
ไม่มี	13.0	0.9	0.1	0.1	-	0.1	7.8	0.9	1.8	1.5	-	1.5	-	Not available
10-19 ชั่วโมง	102.0	0.6	2.6	0.4	-	10.9	61.3	7.6	2.7	15.9	-	15.9	-	10-19 hours
มี	10.3	-	-	-	-	0.6	4.4	2.2	-	3.1	-	3.1	-	Available
ไม่มี	91.7	0.6	2.6	0.4	-	10.3	57.0	5.4	2.7	12.7	-	12.7	-	Not available
20-29 ชั่วโมง	460.1	7.1	5.7	2.9	0.3	29.3	307.6	36.0	6.1	65.1	-	65.1	-	20-29 hours
มี	21.3	-	-	-	-	1.9	4.6	4.5	0.5	9.7	-	9.7	-	Available
ไม่มี	438.8	7.1	5.7	2.9	0.3	27.4	303.0	31.5	5.6	55.4	-	55.4	-	Not available
30-34 ชั่วโมง	354.7	3.9	7.3	4.9	1.3	27.9	221.1	29.4	10.0	48.9	-	48.9	-	30-34 hours
มี	7.2	0.1	-	-	-	-	2.2	0.4	-	4.4	-	4.4	-	Available
ไม่มี	347.6	3.8	7.3	4.9	1.3	27.9	218.9	29.0	10.0	44.5	-	44.5	-	Not available
35-39 ชั่วโมง	867.9	30.7	153.1	45.0	71.0	95.7	349.4	41.3	23.5	58.1	-	58.1	-	35-39 hours
มี	12.1	-	0.2	-	0.4	1.1	4.5	1.7	0.1	4.0	-	4.0	-	Available
ไม่มี	855.7	30.7	152.9	45.0	70.7	94.6	344.9	39.6	23.4	54.1	-	54.1	-	Not available
40-49 ชั่วโมง	2,924.6	75.0	110.6	96.0	86.6	462.9	1,106.1	424.5	173.6	389.4	-	389.4	-	40-49 hours
มี	13.2	-	-	-	2.4	1.5	1.4	0.8	2.7	4.5	-	4.5	-	Available
ไม่มี	2,911.4	75.0	110.6	96.0	84.2	461.4	1,104.7	423.7	170.9	384.9	-	384.9	-	Not available
50 ชั่วโมงขึ้นไป	1,620.5	37.6	18.1	28.1	19.1	493.8	594.5	172.8	101.5	155.1	0.1	155.1	0.1	50 hours and over
มี	2.7	-	0.1	0.3	-	0.2	1.4	0.1	-	0.6	-	0.6	-	Available
ไม่มี	1,617.8	37.6	18.0	27.8	19.1	493.6	593.1	172.6	101.5	154.5	0.1	154.5	0.1	Not available

ตารางที่ 9 จำนวนผู้ปฏิบัติงาน จำนวนชั่วโมงทำงานต่อสัปดาห์ การมีเวลาพักผ่อนและชั่วโมงการทำงานเพิ่มขึ้น และเพศ ภาคเหนือ
 TABLE 9 EMPLOYED PERSONS BY OCCUPATION, HOURS WORKED PER WEEK, AVAILABILITY FOR ADDITIONAL WORK AND SEX , NORTHERN REGION

ไตรมาสที่ 3/2559 : Quarter 3/2016

หน่วยนับพัน : In Thousands

จำนวนชั่วโมงทำงาน เพศ และ การมีเวลาพักผ่อน และชั่วโมงทำงานเพิ่มขึ้น	รวม	ผู้บัญชาการ Legislators & Managers	ผู้ประกอบวิชาชีพ ด้านต่าง Profes- sional	เจ้าหน้าที่เทคนิค และวิชาชีพ Technicians	เสมียน Clerks	พนักงานบริการ ผู้จำหน่ายสินค้า Service Workers	อาชีพ		ผู้ควบคุมเครื่องจักร Plant & Machine controls	ผู้ประกอบการ Elementary occupations	คนงานซึ่ง ไม่สามารถ นิยามด้วย Not classifiable	HOURS WORKED, SEX AND AVAILABILITY FOR ADDITIONAL WORK
							ด้านเกษตร ป่าไม้และประมง Agricultural & Fishery	ช่างฝีมือและผู้ปฏิบัติงาน ที่เกี่ยวข้อง Craft & associat				
ชาย	3,445.5	111.3	115.5	82.9	57.9	418.3	1,530.5	505.3	235.6	388.1	0.1	TOTAL(MALE)
มี	47.8	0.1	0.1	0.3	1.7	3.3	14.0	9.1	3.7	15.5	-	Available
ไม่มี	3,397.7	111.2	115.4	82.5	56.2	414.9	1,516.5	496.2	231.9	372.7	0.1	Not available
มีงานประจำไม่ได้ทำงาน	17.0	0.8	-	0.3	-	0.7	7.5	2.0	1.8	3.8	-	With job not work
มี	2.2	-	-	0.3	-	-	1.4	0.4	0.4	-	-	Available
ไม่มี	14.9	0.8	-	-	-	0.7	6.2	1.9	1.5	3.8	-	Not available
1-9 ชั่วโมง	8.7	0.3	0.1	0.1	-	-	4.9	0.9	1.0	1.4	-	1-9 hours
มี	2.1	0.1	0.1	-	-	-	1.1	-	0.2	0.8	-	Available
ไม่มี	6.6	0.3	-	0.1	-	-	3.8	0.9	0.7	0.7	-	Not available
10-19 ชั่วโมง	53.5	0.2	2.2	-	-	4.0	31.3	5.9	2.4	7.5	-	10-19 hours
มี	5.2	-	-	-	-	0.4	2.2	2.2	-	0.4	-	Available
ไม่มี	48.3	0.2	2.2	-	-	3.5	29.1	3.7	2.4	7.2	-	Not available
20-29 ชั่วโมง	221.3	3.7	3.2	1.7	0.3	7.0	151.0	20.8	4.0	29.7	-	20-29 hours
มี	13.2	-	-	-	-	1.4	2.5	4.0	0.5	4.8	-	Available
ไม่มี	208.1	3.7	3.2	1.7	0.3	5.6	148.5	16.8	3.4	24.9	-	Not available
30-34 ชั่วโมง	180.5	2.9	4.3	1.9	1.1	8.7	106.9	18.3	8.8	27.6	-	30-34 hours
มี	4.4	0.1	-	-	-	-	1.3	0.4	-	2.6	-	Available
ไม่มี	176.0	2.8	4.3	1.9	1.1	8.7	105.6	17.9	8.8	25.1	-	Not available
35-39 ชั่วโมง	432.8	23.8	50.8	24.8	18.6	37.6	200.0	25.6	20.5	31.2	-	35-39 hours
มี	9.8	-	-	-	0.1	0.3	3.8	1.7	-	-	-	Available
ไม่มี	423.1	23.8	50.8	24.8	18.6	37.3	196.2	23.9	20.5	27.3	-	Not available
40-49 ชั่วโมง	1,621.1	50.9	47.3	41.4	30.1	169.5	638.9	316.7	122.1	204.2	-	40-49 hours
มี	10.3	-	-	-	1.6	1.2	1.4	0.5	2.7	2.9	-	Available
ไม่มี	1,610.8	50.9	47.3	41.4	28.5	168.3	637.5	316.2	119.4	201.3	-	Not available
50 ชั่วโมงขึ้นไป	910.7	28.7	7.6	12.8	7.8	190.8	390.1	115.2	75.1	82.6	0.1	50 hours and over
มี	0.8	-	-	-	-	-	0.5	0.5	-	0.1	-	Available
ไม่มี	909.9	28.7	7.6	12.8	7.8	190.8	389.6	115.1	75.1	82.5	0.1	Not available
หญิง	2,925.8	45.5	182.1	94.7	121.7	704.3	1,128.6	210.2	88.2	350.5	-	TOTAL(FEMALE)
มี	23.9	-	0.3	0.3	1.2	2.2	7.3	0.8	0.3	11.7	-	Available
ไม่มี	2,901.9	45.5	181.8	94.5	120.6	702.2	1,121.4	209.4	87.9	338.8	-	Not available
มีงานประจำไม่ได้ทำงาน	9.1	0.3	0.1	-	1.2	1.2	2.6	1.0	2.5	0.1	-	With job not work
มี	0.3	-	-	-	-	0.1	0.2	-	-	-	-	Available
ไม่มี	8.8	0.3	0.1	-	1.2	1.1	2.4	1.0	2.5	0.1	-	Not available
1-9 ชั่วโมง	6.8	0.6	0.1	-	-	0.1	4.2	-	1.0	0.8	-	1-9 hours
มี	0.4	-	-	-	-	-	0.3	-	-	-	-	Available
ไม่มี	6.4	0.6	0.1	-	-	0.1	4.0	-	0.9	0.8	-	Not available
10-19 ชั่วโมง	48.5	0.4	0.4	0.4	-	6.9	30.0	1.7	0.3	8.3	-	10-19 hours
มี	5.1	-	-	-	-	2.2	2.2	-	-	2.7	-	Available
ไม่มี	43.4	0.4	0.4	0.4	-	6.7	27.9	1.7	0.3	5.6	-	Not available
20-29 ชั่วโมง	238.8	3.4	2.4	1.3	-	22.3	156.6	15.3	2.2	35.5	-	20-29 hours
มี	8.1	-	-	-	-	0.5	2.1	0.6	-	5.0	-	Available
ไม่มี	230.7	3.4	2.4	1.3	-	21.8	154.5	14.7	2.2	30.5	-	Not available
30-34 ชั่วโมง	174.3	1.0	3.0	3.0	0.2	19.2	114.2	11.2	1.3	21.3	-	30-34 hours
มี	2.7	-	-	-	-	-	0.9	-	-	1.8	-	Available
ไม่มี	171.5	1.0	3.0	3.0	0.2	19.2	113.3	11.2	1.3	19.5	-	Not available
35-39 ชั่วโมง	435.1	6.9	102.3	20.2	52.4	58.1	149.5	15.7	3.1	26.9	-	35-39 hours
มี	2.4	-	0.2	-	0.3	0.8	0.8	-	0.1	0.1	-	Available
ไม่มี	432.7	6.9	102.1	20.2	52.1	57.3	148.7	15.7	2.9	26.8	-	Not available
40-49 ชั่วโมง	1,303.5	24.1	63.3	54.6	56.6	293.4	467.2	107.7	51.5	185.2	-	40-49 hours
มี	2.9	-	-	-	0.8	0.3	-	0.2	-	1.6	-	Available
ไม่มี	1,300.6	24.1	63.3	54.6	55.7	293.1	467.2	107.5	51.5	183.6	-	Not available
50 ชั่วโมงขึ้นไป	709.9	8.9	10.5	15.3	11.4	303.1	204.4	57.6	26.4	72.5	-	50 hours and over
มี	2.0	-	0.1	0.3	-	0.2	0.9	-	-	0.5	-	Available
ไม่มี	707.9	8.9	10.4	15.0	11.4	302.9	203.5	57.6	26.4	72.0	-	Not available

ตารางที่ 9 จำนวนผู้จ้างงานทำ จานแนตามอาชีพ จำนวนชั่วโมงทำงานต่อสัปดาห์ การมีเวลาเหลือพอและต้องการทำงานเพิ่มขึ้น เพศ และเขตการปกครอง ภาคเหนือ (ต่อ)
TABLE 9 EMPLOYED PERSONS BY OCCUPATION, HOURS WORKED PER WEEK, AVAILABILITY FOR ADDITIONAL WORK, SEX AND AREA, NORTHERN REGION (Contd.)

ไตรมาสที่ 3/2559 : Quarter 3/2016

ในเขตเทศบาล MUNICIPAL AREA

อาชีพ Occupation

หน่วยเป็นพัน : In Thousands

จำนวนชั่วโมงทำงาน เพศ และ การมีเวลาเหลือพอ และต้องการทำงานเพิ่มขึ้น	รวม	ผู้บัญชาการ Legislators & Managers	ผู้ประกอบวิชาชีพ ด้านต่างๆ Professional	เจ้าหน้าที่เทคนิค และผู้ประกอบ วิชาชีพ Technicians	เสมียน Clerks	อาชีพ Occupation			ช่างฝีมือและผู้ปฏิบัติ งานที่เกี่ยวข้อง Craft & associat	ผู้ควบคุมเครื่องจักร งานด้านการประกอบ Plant & Machine controls	ผู้ประกอบการอาชีพ งานพื้นฐาน Elementary occupations	คนงานซึ่งมี ได้จำแนกไว้ ในหมวดอื่น Not-classifiable	HOURS WORKED, SEX AND AVAILABILITY FOR ADDITIONAL WORK
						พนักงานบริการ ผู้จำหน่ายสินค้า Service Workers	ด้านภาคเกษตร ป่าไม้และประมง Agricultural & Fishery	ด้านภาคบริการ ด้านช่างเทคนิค ด้านช่างเทคนิค & Fishery					
ยอดรวม(ชาย)	1,122.0	49.7	57.5	40.9	24.8	213.4	317.9	206.7	98.9	112.1	0.1	TOTAL(MALE)	
มี	9.1	0.1	0.1	0.1	0.1	0.6	2.6	1.8	1.2	2.6	-	Available	
ไม่มี	1,112.9	49.6	57.4	40.8	24.8	212.8	315.2	204.8	97.8	109.5	0.1	Not available	
มีงานประจำแต่ไม่ได้ทำงาน	4.5	0.3	-	0.1	-	0.1	1.8	1.6	0.5	0.2	-	With job not work	
มี	0.6	-	-	0.1	-	-	0.1	0.1	0.4	-	-	Available	
ไม่มี	3.9	0.3	-	-	-	0.1	1.7	1.5	0.1	0.2	-	Not available	
1-9 ชั่วโมง	2.4	0.3	0.1	0.1	-	-	1.5	0.1	0.1	0.3	-	1-9 hours	
มี	0.5	-	0.1	-	-	-	0.2	-	-	0.3	-	Available	
ไม่มี	1.9	0.3	-	0.1	-	-	1.4	0.1	0.1	-	-	Not available	
10-19 ชั่วโมง	12.1	-	0.5	-	-	2.2	5.0	2.2	0.3	2.0	-	10-19 hours	
มี	1.6	-	-	-	-	-	0.5	0.9	-	0.2	-	Available	
ไม่มี	10.5	-	0.5	-	-	2.2	4.6	1.2	0.3	1.8	-	Not available	
20-29 ชั่วโมง	47.0	1.1	0.5	1.0	0.1	3.4	27.3	7.1	1.4	5.2	-	20-29 hours	
มี	1.5	-	-	-	-	0.1	0.9	0.0	0.1	0.3	-	Available	
ไม่มี	45.5	1.1	0.5	1.0	0.1	3.2	26.4	7.0	1.3	4.9	-	Not available	
30-34 ชั่วโมง	51.5	0.5	2.0	1.4	-	3.5	23.6	8.0	2.3	10.1	-	30-34 hours	
มี	0.7	0.1	-	-	-	-	0.3	-	-	0.3	-	Available	
ไม่มี	50.8	0.4	2.0	1.4	-	3.5	23.4	8.0	2.3	9.8	-	Not available	
35-39 ชั่วโมง	135.3	8.5	24.8	11.3	8.4	18.0	38.3	10.1	8.5	7.5	-	35-39 hours	
มี	0.8	-	-	-	0.1	0.1	0.1	0.1	-	0.4	-	Available	
ไม่มี	134.5	8.5	24.8	11.3	8.4	17.9	38.2	9.9	8.5	7.1	-	Not available	
40-49 ชั่วโมง	554.5	23.4	24.9	20.9	12.2	90.3	142.7	125.9	54.5	59.6	-	40-49 hours	
มี	2.8	-	-	-	-	0.4	0.4	0.5	0.7	0.9	-	Available	
ไม่มี	551.7	23.4	24.9	20.9	12.2	89.9	142.4	125.4	53.9	58.7	-	Not available	
50 ชั่วโมงขึ้นไป	314.7	15.6	4.7	6.1	4.0	96.0	77.7	51.7	31.5	27.2	0.1	50 hours and over	
มี	0.6	-	-	-	-	-	0.3	0.1	-	0.1	-	Available	
ไม่มี	314.1	15.6	4.7	6.1	4.0	96.0	77.4	51.6	31.5	27.1	0.1	Not available	

ตารางที่ 9 จำนวนผู้จ้างทำ จำแนกตามอาชีพ จำนวนชั่วโมงทำงานต่อสัปดาห์ การมีสถานถือพหุและต้องการทำงานเพิ่มขึ้น เขต และเขตการปกครอง ภาคเหนือ (ต่อ)
TABLE 9 EMPLOYED PERSONS BY OCCUPATION, HOURS WORKED PER WEEK, AVAILABILITY FOR ADDITIONAL WORK, SEX AND AREA, NORTHERN REGION (Contd.)

ไตรมาสที่ 3/2559 : Quarter 3/2016

ในเขตเทศบาล MUNICIPAL AREA

หน่วยนับพัน : In Thousands

จำนวนชั่วโมงทำงาน เพศ และ การมีสถานถือพหุ และต้องการทำงานเพิ่มขึ้น	รวม	อาชีพ Occupation										คนงานซึ่งมี ได้จำแนกไว้ ในหมวดอื่น Not classifiable	HOURS WORKED, SEX AND AVAILABILITY FOR ADDITIONAL WORK
		ผู้จัดการ Legislators & Managers	ผู้ประกอบการ ด้านต่างๆ Profes- sional	เจ้าหน้าที่เทคนิค และผู้ประกอบ วิชาชีพ Technicians	เสมียน Clerks	พนักงานบริการ ผู้จำหน่ายสินค้า Service Workers	ด้านเกษตร ป่าไม้และประมง Agricultural & Fishery	ช่างฝีมือและผู้ปฏิบัติ งานที่เกี่ยวข้อง Craft & associat	ผู้ควบคุมเครื่องจักร งานด้านกาบรอกบ Plant & Machine controls	ผู้ประกอบการอาชีพ งานพื้นฐาน Elementary occupations	คนงานซึ่งมี ได้จำแนกไว้ ในหมวดอื่น Not classifiable		
ยอดรวม(หญิง)	1,045.5	24.0	92.3	48.1	62.7	345.6	219.9	93.7	42.2	117.2	-	-	-
มี	4.7	-	0.1	-	0.4	0.7	1.2	0.1	0.1	2.1	-	-	Available
ไม่มี	1,040.8	24.0	92.2	48.1	62.2	344.9	218.7	93.6	42.1	115.1	-	-	Not available
มีงานประจำแต่ไม่ได้ทำงาน	3.1	-	0.1	-	0.3	0.9	0.8	0.8	0.1	0.1	-	-	With job not work
มี	0.1	-	-	-	-	0.1	-	-	-	-	-	-	Available
ไม่มี	3.0	-	0.1	-	0.3	0.8	0.8	0.8	0.1	0.1	-	-	Not available
1-9 ชั่วโมง	2.4	-	0.1	-	-	0.1	1.4	-	-	0.8	-	-	1-9 hours
มี	0.3	-	-	-	-	-	0.3	-	-	-	-	-	Available
ไม่มี	2.1	-	0.1	-	-	0.1	1.1	-	-	0.8	-	-	Not available
10-19 ชั่วโมง	10.8	-	0.1	-	-	2.3	5.9	0.8	0.1	1.7	-	-	10-19 hours
มี	0.9	-	-	-	-	0.2	0.4	-	-	0.3	-	-	Available
ไม่มี	10.0	-	0.1	-	-	2.1	5.5	0.8	0.1	1.4	-	-	Not available
20-29 ชั่วโมง	53.2	0.8	0.6	0.5	-	10.1	25.5	5.9	0.6	9.3	-	-	20-29 hours
มี	0.6	-	-	-	-	0.1	0.3	-	-	0.2	-	-	Available
ไม่มี	52.6	0.8	0.6	0.5	-	10.0	25.2	5.9	0.6	9.1	-	-	Not available
30-34 ชั่วโมง	51.2	0.9	1.9	1.3	0.2	9.2	25.9	5.4	0.9	5.7	-	-	30-34 hours
มี	0.4	-	-	-	-	-	-	-	-	0.4	-	-	Available
ไม่มี	50.9	0.9	1.9	1.3	0.2	9.2	25.9	5.4	0.9	5.3	-	-	Not available
35-39 ชั่วโมง	149.3	3.2	51.0	7.3	22.0	27.1	23.7	6.2	1.2	7.7	-	-	35-39 hours
มี	0.7	-	-	-	0.3	-	0.1	-	0.1	0.1	-	-	Available
ไม่มี	148.7	3.2	51.0	7.3	21.6	27.1	23.6	6.2	1.1	7.6	-	-	Not available
40-49 ชั่วโมง	504.9	14.1	32.9	29.5	34.0	158.5	100.1	48.2	25.7	62.0	-	-	40-49 hours
มี	1.3	-	-	-	0.1	0.1	-	0.1	-	1.0	-	-	Available
ไม่มี	503.6	14.1	32.9	29.5	33.9	158.4	100.1	48.1	25.7	61.0	-	-	Not available
50 ชั่วโมงขึ้นไป	270.6	5.0	5.7	9.6	6.3	137.3	36.7	26.5	13.6	29.9	-	-	50 hours and over
มี	0.6	-	0.1	-	-	0.2	0.2	-	-	0.1	-	-	Available
ไม่มี	270.1	5.0	5.7	9.6	6.3	137.0	36.6	26.5	13.6	29.8	-	-	Not available

ตารางที่ 9 จำนวนผู้มีงานทำ จำแนกตามอาชีพ จำนวนชั่วโมงทำงานต่อสัปดาห์ การมีเวลาเหลือพอและต้องการทำงานเพิ่มขึ้น เขต และเขตการปกครอง ภาคเหนือ (ต่อ)
TABLE 9 EMPLOYED PERSONS BY OCCUPATION, HOURS WORKED PER WEEK, AVAILABILITY FOR ADDITIONAL WORK, SEX AND AREA, NORTHERN REGION (Contd.)

จำนวนชั่วโมงทำงาน เพศ และ การมีเวลาเหลือพอ และต้องการทำงานเพิ่มขึ้น	อาชีพ Occupation										รวม	ผู้จัดการ Legislators & Managers	ผู้ประกอบอาชีพ ด้านต่างๆ Profes- sional	เจ้าหน้าที่เทคนิค และผู้ประกอบ วิชาชีพ Technicians	เสมียน Clerks	พนักงานบริการ ผู้จำหน่ายสินค้า Service Workers	ด้านการเกษตร ป่าไม้และประมง Agricultural & Fishery	ช่างฝีมือและผู้ปฏิบัติ งานที่เกี่ยวข้อง Craft & associat	ผู้ควบคุมเครื่องจักร งานด้านการประกอบ Plant & Machine controlors	ผู้ประกอบอาชีพ งานพื้นฐาน Elementary occupations	คนงานซึ่งมี ได้จำแนกไว้ ในหมวดอื่น Not classifiable	HOURS WORKED, SEX AND AVAILABILITY FOR ADDITIONAL WORK
	ยอดรวม(ชาย)	มี	ไม่มี	มีงานประจำแต่ไม่ได้ทำงาน	มี	ไม่มี	มี	ไม่มี	มี	ไม่มี												
2,323.5	61.5	58.0	42.0	33.1	204.9	1,212.7	298.6	136.7	276.0	-	2,323.5	61.5	58.0	42.0	33.1	204.9	1,212.7	298.6	136.7	276.0	-	2,323.5
มี	-	-	0.3	1.6	2.7	11.4	7.2	2.6	12.9	-	38.7	-	-	0.3	1.6	2.7	11.4	7.2	2.6	12.9	-	38.7
ไม่มี	61.5	58.0	41.7	31.5	202.1	1,201.3	291.4	134.1	263.2	-	2,284.8	61.5	58.0	41.7	31.5	202.1	1,201.3	291.4	134.1	263.2	-	2,284.8
มีงานประจำแต่ไม่ได้ทำงาน	0.5	-	0.3	-	0.6	5.7	0.3	-	3.7	-	12.5	0.5	-	0.3	-	0.6	5.7	0.3	1.4	3.7	-	12.5
มี	-	-	0.3	-	-	1.3	-	-	-	-	1.5	-	-	0.3	-	-	1.3	-	-	-	-	1.5
ไม่มี	0.5	-	-	-	0.6	4.5	0.3	-	3.7	-	11.0	0.5	-	-	0.6	4.5	0.3	-	1.4	3.7	-	11.0
1-9 ชั่วโมง	-	-	-	-	-	3.4	0.8	-	-	-	6.2	-	-	-	-	3.4	0.8	-	1.0	1.1	-	6.2
มี	-	-	-	-	-	0.9	-	-	-	-	1.5	-	-	-	-	0.9	-	-	0.2	0.5	-	1.5
ไม่มี	0.2	1.7	-	-	1.8	26.3	3.7	-	2.2	-	4.7	0.2	-	-	1.8	26.3	3.7	-	0.8	0.7	-	4.7
10-19 ชั่วโมง	-	-	-	-	-	1.7	-	-	-	-	41.4	0.2	-	-	-	1.7	-	-	2.2	5.5	-	41.4
มี	-	-	-	-	0.4	1.7	1.3	-	-	0.4	3.6	-	-	-	0.4	1.7	1.3	-	-	0.2	-	3.6
ไม่มี	0.2	1.7	-	-	1.3	24.6	2.4	-	2.2	-	37.8	0.2	-	-	1.3	24.6	2.4	-	2.2	5.4	-	37.8
20-29 ชั่วโมง	2.6	2.7	0.6	0.2	3.7	123.7	13.7	2.6	24.5	-	174.2	2.6	2.7	0.6	0.2	3.7	123.7	13.7	2.6	24.5	-	174.2
มี	-	-	-	-	1.3	1.6	4.0	-	4.5	-	11.7	-	-	-	1.3	1.6	4.0	-	0.4	4.5	-	11.7
ไม่มี	2.6	2.7	0.6	0.2	2.4	122.1	9.8	2.2	20.0	-	162.5	2.6	2.7	0.6	0.2	2.4	122.1	9.8	2.2	20.0	-	162.5
30-34 ชั่วโมง	2.4	2.3	0.5	1.1	5.2	83.3	10.2	6.5	17.5	-	129.0	2.4	2.3	0.5	1.1	5.2	83.3	10.2	6.5	17.5	-	129.0
มี	-	-	-	-	-	1.1	0.4	-	2.3	-	3.8	-	-	-	-	1.1	0.4	-	-	2.3	-	3.8
ไม่มี	2.4	2.3	0.5	1.1	5.2	82.2	9.8	6.5	15.3	-	125.2	2.4	2.3	0.5	1.1	5.2	82.2	9.8	6.5	15.3	-	125.2
35-39 ชั่วโมง	15.4	26.0	13.5	10.2	19.6	161.7	15.6	12.0	23.7	-	297.5	15.4	26.0	13.5	10.2	19.6	161.7	15.6	12.0	23.7	-	297.5
มี	-	-	-	-	0.2	3.7	1.6	-	3.5	-	8.9	-	-	-	0.2	3.7	1.6	-	-	3.5	-	8.9
ไม่มี	15.4	26.0	13.5	10.2	19.4	158.0	14.0	12.0	20.2	-	288.6	15.4	26.0	13.5	10.2	19.4	158.0	14.0	12.0	20.2	-	288.6
40-49 ชั่วโมง	27.4	22.4	20.5	17.8	79.2	496.2	190.8	67.6	144.7	-	1,066.6	27.4	22.4	20.5	17.8	79.2	496.2	190.8	67.6	144.7	-	1,066.6
มี	-	-	-	1.6	0.8	1.0	-	2.0	2.0	-	7.4	-	-	-	1.6	0.8	1.0	-	2.0	2.0	-	7.4
ไม่มี	27.4	22.4	20.5	16.2	78.4	495.2	190.8	65.6	142.7	-	1,059.1	27.4	22.4	20.5	16.2	78.4	495.2	190.8	65.6	142.7	-	1,059.1
50 ชั่วโมงขึ้นไป	13.1	2.9	6.7	3.7	94.8	312.4	63.5	43.6	55.4	-	596.0	13.1	2.9	6.7	3.7	94.8	312.4	63.5	43.6	55.4	-	596.0
มี	-	-	-	-	-	0.2	-	-	-	-	0.2	-	-	-	-	-	0.2	-	-	-	-	0.2
ไม่มี	13.1	2.9	6.7	3.7	94.8	312.2	63.5	43.6	55.4	-	595.8	13.1	2.9	6.7	3.7	94.8	312.2	63.5	43.6	55.4	-	595.8

ไตรมาสที่ 3/2559 : Quarter 3/2016

หน่วยเป็นพัน : In Thousands

ตารางที่ 10 จำนวนผู้จ้างงานทำ จำนวนชั่วโมงทำงานต่อสัปดาห์ การมีเวลาเหลือและต้องการทำงานเพิ่มขึ้น ภาคเหนือ
 TABLE 10 EMPLOYED PERSONS BY INDUSTRY, HOURS WORKED PER WEEK, AVAILABILITY FOR ADDITIONAL WORK, NORTHERN REGION

ไตรมาสที่ 3/2559 : Quarter 3/2016

หน่วยเป็นพัน : In Thousands

จำนวนชั่วโมงทำงาน และ การมีเวลาเหลือ และต้องการทำงานเพิ่มขึ้น	อุตสาหกรรม Industry											รวม Total	ข้อมูลข่าวสาร และการสื่อสาร Information and communication	ที่พักแรมและ บริการด้านอาหาร Accommodation and food service	การขนส่ง และ สถานที่เก็บสินค้า Transportation and storage	การขนส่ง การขายนลิค การขอยานยนต์ Transport, storage and intermedation	การเงินและ การประกันภัย Financial	HOURS WORKED, AND AVAILABILITY FOR ADDITIONAL WORK
	เกษตรกรรม การป่าไม้ และการประมง Agriculture	การทำ เหมืองแร่ และเหมืองหิน Mining	การผลิต Manu- facturing	ไฟฟ้า ก๊าซ ไอน้ำระบบรับ อากาศ Electricity	จัดหาน้ำบำบัด น้ำเสียและประปา Water supply sewerage, waste	การก่อสร้าง Construction	การขนส่ง การขายนลิค การขอยานยนต์ Transport, storage and intermedation	การขนส่ง การขายนลิค การขอยานยนต์ Transport, storage and intermedation	ที่พักแรมและ บริการด้านอาหาร Accommodation and food service	ข้อมูลข่าวสาร และการสื่อสาร Information and communication	การเงินและ การประกันภัย Financial							
ยอดรวม	2,901.1	20.7	573.9	21.4	12.4	428.1	950.0	87.7	376.5	16.2	66.8	6,371.3	TOTAL					
มี	40.4	-	4.3	-	-	10.0	5.8	2.3	2.6	-	0.3	71.7	Available					
ไม่มี	2,860.7	20.7	569.6	21.4	12.4	418.1	944.3	85.4	373.8	16.2	66.4	6,299.6	Not available					
มีงานประจำแต่ไม่ได้ทำงาน	12.5	-	4.7	-	-	1.7	2.3	0.8	1.1	-	-	26.1	With job not work					
มี	1.7	-	-	-	-	0.2	0.1	0.1	0.1	-	-	2.4	Available					
ไม่มี	10.8	-	4.7	-	-	1.6	2.2	0.7	1.1	-	-	23.7	Not available					
1-9 ชั่วโมง	10.4	-	1.5	-	-	0.4	0.7	0.1	-	-	-	15.5	1-9 hours					
มี	1.9	-	0.3	-	-	0.2	-	-	-	-	-	2.5	Available					
ไม่มี	8.5	-	1.2	-	-	0.3	0.7	0.1	-	-	-	13.0	Not available					
10-19 ชั่วโมง	72.9	-	3.7	-	-	5.8	7.1	1.0	5.9	-	-	102.0	10-19 hours					
มี	6.4	-	0.1	-	-	1.5	1.2	-	-	-	-	10.3	Available					
ไม่มี	66.6	-	3.6	-	-	4.3	5.9	1.0	5.9	-	-	91.7	Not available					
20-29 ชั่วโมง	340.2	0.1	27.1	-	0.1	19.1	26.1	2.4	14.8	-	1.1	460.1	20-29 hours					
มี	10.7	-	1.9	-	-	5.5	1.3	0.1	0.2	-	-	21.3	Available					
ไม่มี	329.5	0.1	25.2	-	0.1	13.6	24.8	2.3	14.6	-	1.1	438.8	Not available					
30-34 ชั่วโมง	242.8	-	24.1	0.6	0.3	17.4	23.9	5.0	11.3	-	3.0	354.7	30-34 hours					
มี	5.3	-	0.3	-	-	0.6	0.1	-	-	-	-	7.2	Available					
ไม่มี	237.6	-	23.8	0.6	0.3	16.7	23.8	5.0	11.3	-	3.0	347.6	Not available					
35-39 ชั่วโมง	357.2	-	29.7	9.8	7.5	13.2	38.7	6.2	29.9	3.1	12.5	867.9	35-39 hours					
มี	8.0	-	0.1	-	-	1.1	1.0	-	0.4	-	-	12.1	Available					
ไม่มี	349.2	-	29.6	9.8	7.5	12.2	37.7	6.2	29.5	3.1	12.5	855.7	Not available					
40-49 ชั่วโมง	1,229.7	15.5	332.1	7.9	4.1	267.0	451.4	40.9	171.1	9.4	44.0	2,924.6	40-49 hours					
มี	4.5	-	1.6	-	-	0.8	2.0	2.1	1.8	-	0.3	13.2	Available					
ไม่มี	1,225.1	15.5	330.6	7.9	4.1	266.2	449.4	38.8	169.3	9.4	43.6	2,911.4	Not available					
50 ชั่วโมงขึ้นไป	635.4	5.2	150.9	3.1	0.3	103.5	399.8	31.3	142.3	3.6	6.3	1,620.5	50 hours and over					
มี	1.9	-	-	-	-	0.2	0.1	-	0.2	-	-	2.7	Available					
ไม่มี	633.5	5.2	150.9	3.1	0.3	103.3	399.7	31.3	142.1	3.6	6.3	1,617.8	Not available					

ตารางที่ 10 จำนวนผู้มีงานทำ จำแนกตามอุตสาหกรรม จำนวนชั่วโมงทำงานต่อสัปดาห์ การมีเวลาเหลือพอและต้องการทำงานเพิ่มขึ้น ภาคเหนือ (ต่อ)

TABLE 10 EMPLOYED PERSONS BY INDUSTRY, HOURS WORKED PER WEEK, AVAILABILITY FOR ADDITIONAL WORK, NORTHERN REGION (Contd.)

ไตรมาสที่ 3/2559 : Quarter 3/2016

หน่วยเป็นพัน : in Thousands

จำนวนชั่วโมงทำงาน และ การมีเวลาเหลือพอ และต้องการทำงานเพิ่มขึ้น	อุตสาหกรรม (ต่อ) Industry (Contd.)											HOURS WORKED, AND AVAILABILITY FOR ADDITIONAL WORK
	กิจกรรม อสังหาริมทรัพย์ Real estate activities	กิจกรรมทางวิชาชีพ วิจัยและเทคโนโลยี Professional/scientific technical activities	การบริหารสนับสนุน และป้องกันประเทศ Administrative support service activities	การบริหารราชการ ป้องกันประเทศ Public admin- istration defence	การศึกษา Education	กิจกรรมด้านสุขภาพ สังคมสงเคราะห์ Health and social work	ศิลปะ ความบันเทิง และนันทนาการ Art, entertainment	บริการด้านอื่นๆ Other service	งานในครัวเรือน ส่วนบุคคล Activities of household	กิจกรรมของ องค์กร Extra- territorial	ไม่ทราบ Unknown	
ยอดรวม	13.3	30.8	46.3	280.0	202.0	132.3	47.2	127.1	37.3	0.2	-	TOTAL
มี	0.3	0.9	0.3	1.2	0.4	-	0.5	1.6	0.7	-	-	Available
ไม่มี	13.1	29.9	46.1	278.8	201.6	132.3	46.7	125.5	36.7	0.2	-	Not available
มีงานประจำแต่ไม่ได้ทำงาน	0.3	-	-	0.9	0.4	0.6	0.1	0.6	-	-	-	With job not work
มี	0.3	-	-	-	-	-	-	-	-	-	-	Available
ไม่มี	-	-	-	0.9	0.4	0.6	0.1	0.6	-	-	-	Not available
1-9 ชั่วโมง	0.1	-	-	0.1	-	-	1.2	1.0	-	-	-	1-9 hours
มี	-	-	-	-	-	-	0.1	-	-	-	-	Available
ไม่มี	0.1	-	-	0.1	-	-	1.1	1.0	-	-	-	Not available
10-19 ชั่วโมง	0.1	0.2	-	0.3	1.2	0.5	1.9	1.0	0.5	-	-	10-19 hours
มี	-	-	-	-	-	-	0.4	0.8	-	-	-	Available
ไม่มี	0.1	0.2	-	0.3	1.2	0.5	1.4	0.2	0.5	-	-	Not available
20-29 ชั่วโมง	1.6	3.2	0.3	4.2	1.0	1.8	6.0	6.1	4.9	-	-	20-29 hours
มี	-	0.9	-	-	-	-	-	-	0.6	-	-	Available
ไม่มี	1.6	2.3	0.3	4.2	1.0	1.8	6.0	6.1	4.3	-	-	Not available
30-34 ชั่วโมง	1.3	0.1	0.9	2.2	3.2	2.3	3.4	9.7	3.3	-	-	30-34 hours
มี	-	-	-	-	-	-	-	0.7	0.1	-	-	Available
ไม่มี	1.3	0.1	0.9	2.2	3.2	2.3	3.4	9.0	3.2	-	-	Not available
35-39 ชั่วโมง	0.2	5.4	1.9	169.1	120.8	44.4	4.7	10.2	3.4	-	-	35-39 hours
มี	-	-	0.3	1.0	0.3	-	-	-	-	-	-	Available
ไม่มี	0.2	5.4	1.6	168.2	120.5	44.4	4.7	10.2	3.4	-	-	Not available
40-49 ชั่วโมง	6.1	18.1	24.5	77.2	70.5	55.6	22.6	61.8	14.8	0.1	-	40-49 hours
มี	-	-	-	-	-	-	-	0.1	-	-	-	Available
ไม่มี	6.1	18.1	24.5	77.2	70.5	55.6	22.6	61.7	14.8	0.1	-	Not available
50 ชั่วโมงขึ้นไป	3.6	3.9	18.8	25.9	4.9	27.0	7.4	36.7	10.5	0.0	-	50 hours and over
มี	-	-	-	0.3	0.1	-	-	-	-	-	-	Available
ไม่มี	3.6	3.9	18.8	25.7	4.8	27.0	7.4	36.7	10.5	0.0	-	Not available

ตารางที่ 10 จำนวนผู้จ้างงานที่จ้างตามอุตสาหกรรม จำนวนชั่วโมงทำงานต่อสัปดาห์ การว่างงานโดยเฉลี่ยและค่าจ้างรายชั่วโมง และเพศ ภาคเหนือ

TABLE 10 EMPLOYED PERSONS BY INDUSTRY, HOURS WORKED PER WEEK, AVERAGE UNEMPLOYMENT AND HOURLY WAGE, NORTHERN REGION

ปีและไตรมาส Year and Quarter	จำนวนผู้จ้างงาน และค่าจ้างรายชั่วโมง Total Employed persons and hourly wage	อุตสาหกรรม Industry										ข้อมูลข่าวสาร และสื่อสาร Information and communication	กิจกรรมทางเงินและ การประกันภัย Financial intermediation	TOTAL (MALE)	HOURS WORKED, SEX AND AVAILABILITY FOR ADDITIONAL WORK
		เกษตรกรรม Agriculture	การทำ เหมืองแร่ และพลังงาน Mining	การผลิต Manufacturing	ไฟฟ้า ก๊าซ และประปา Electricity and water supply	การส่งน้ำ บำบัดน้ำเสีย และประปา Water supply sewerage, waste	การก่อสร้าง Construction	การขนส่ง การขนส่ง การขนส่ง Transport, storage	การขนส่ง และ สถานที่เก็บ Transportation and storage	ที่พักแรมและ บริการอาหาร Accommodation and food service	ข้อมูลข่าวสาร และสื่อสาร Information and communication				
ปี 2559 : ไตรมาส 3/2016	3,445.5	1,673.5	18.5	272.6	19.6	7.7	353.5	459.3	74.0	118.1	8.6	29.9	29.9	29.9	Available
มี	47.8	27.0	2.3	2.3	-	-	8.5	4.2	2.3	1.4	-	0.2	0.2	0.2	Available
ไม่มี	3,397.7	1,646.6	18.5	270.3	19.6	7.7	344.9	455.1	71.6	116.7	8.6	29.7	29.7	29.7	Not available
มีงานประจำไม่ได้ทำงาน	17.0	9.9	-	1.1	-	-	1.7	2.0	0.8	0.3	-	-	-	-	With job not work
มี	2.2	1.6	-	-	-	-	-	-	-	-	-	-	-	-	Available
ไม่มี	14.9	8.3	-	1.1	-	-	1.5	1.9	0.7	0.3	-	-	-	-	Not available
1-9 ชั่วโมง	8.7	6.2	-	1.0	-	-	0.4	-	-	-	-	-	-	-	Not available
มี	2.1	1.7	-	0.2	-	-	0.2	-	-	-	-	-	-	-	1-9 hours
ไม่มี	6.6	4.6	-	0.8	-	-	0.3	-	-	-	-	-	-	-	Available
10-19 ชั่วโมง	53.5	37.0	-	1.7	-	-	5.6	3.1	0.9	1.2	-	-	-	-	Not available
มี	5.2	2.5	-	0.1	-	-	1.5	-	-	-	-	-	-	-	10-19 hours
ไม่มี	48.3	34.5	-	1.6	-	-	4.1	3.1	0.9	1.2	-	-	-	-	Available
20-29 ชั่วโมง	221.3	166.8	0.1	9.5	-	-	16.1	12.6	1.8	3.3	-	-	-	-	Not available
มี	13.2	6.6	-	0.6	-	-	4.5	1.3	0.1	0.1	-	-	-	-	20-29 hours
ไม่มี	208.1	160.2	0.1	8.9	-	-	11.6	11.3	1.7	3.2	-	-	-	-	Available
30-34 ชั่วโมง	180.5	121.0	-	11.4	-	-	14.9	13.2	4.2	3.2	-	-	-	-	Not available
มี	4.4	3.6	-	0.1	-	-	0.5	0.1	-	-	-	-	-	-	30-34 hours
ไม่มี	176.0	117.4	-	11.2	-	-	13.1	12.6	4.2	3.2	-	-	-	-	Available
35-39 ชั่วโมง	432.8	202.3	-	11.7	-	-	11.0	14.4	4.8	9.0	1.0	-	-	-	Not available
มี	9.8	7.2	-	-	-	-	1.1	1.0	-	0.2	-	-	-	-	35-39 hours
ไม่มี	423.1	195.0	-	11.7	-	-	9.9	13.5	4.8	8.8	-	-	-	-	Available
40-49 ชั่วโมง	1,621.1	715.0	13.5	165.4	7.4	2.4	220.8	234.7	32.8	54.2	5.3	-	-	-	Not available
มี	10.3	3.2	-	1.3	-	-	0.5	1.8	2.1	1.1	-	-	-	-	40-49 hours
ไม่มี	1,610.8	711.8	13.5	164.1	7.4	2.4	220.3	233.0	30.7	53.2	5.3	-	-	-	Available
50 ชั่วโมงขึ้นไป	910.7	415.4	4.9	70.8	3.1	0.2	83.0	179.3	28.7	46.9	2.4	-	-	-	Not available
มี	0.8	0.6	-	-	-	-	0.1	-	-	-	-	-	-	-	50 hours and over
ไม่มี	909.9	414.8	4.9	70.8	3.1	0.2	82.8	179.3	28.7	46.9	2.4	-	-	-	Available
หญิง	2,925.8	1,227.6	2.2	301.3	1.9	4.7	74.7	490.8	13.7	258.4	7.5	36.8	36.8	36.8	Not available
มี	23.9	13.4	-	2.0	-	-	1.5	1.6	-	1.2	-	-	-	-	Available
ไม่มี	2,901.9	1,214.1	2.2	299.2	1.9	4.7	73.2	489.2	13.7	257.1	7.5	36.7	36.7	36.7	Not available
มีงานประจำไม่ได้ทำงาน	9.1	2.6	-	3.6	-	-	0.1	0.3	0.0	0.9	-	-	-	-	With job not work
มี	0.3	0.2	-	-	-	-	-	-	-	-	-	-	-	-	Available
ไม่มี	8.8	2.4	-	3.6	-	-	0.1	0.3	0.0	0.8	-	-	-	-	Not available
1-9 ชั่วโมง	6.8	4.2	-	0.5	-	-	-	0.7	-	-	-	-	-	-	1-9 hours
มี	0.4	0.3	-	0.1	-	-	-	-	-	-	-	-	-	-	Available
ไม่มี	6.4	4.0	-	0.4	-	-	-	0.7	-	-	-	-	-	-	Not available
10-19 ชั่วโมง	48.5	35.9	-	2.0	-	-	0.2	4.0	0.1	4.8	-	-	-	-	10-19 hours
มี	5.1	3.9	-	-	-	-	-	1.2	-	-	-	-	-	-	Available
ไม่มี	43.4	32.1	-	2.0	-	-	0.2	2.7	0.1	4.8	-	-	-	-	Not available
20-29 ชั่วโมง	238.8	173.4	-	17.6	-	-	3.0	13.6	0.7	11.4	-	-	-	-	Not available
มี	8.1	4.1	-	1.4	-	-	1.0	0.1	-	0.1	-	-	-	-	20-29 hours
ไม่มี	230.7	169.3	-	16.2	-	-	1.9	13.5	0.7	11.4	-	-	-	-	Available
30-34 ชั่วโมง	174.3	121.9	-	12.7	-	-	2.5	10.7	0.8	8.1	-	-	-	-	Not available
มี	2.7	1.7	-	0.2	-	-	0.1	-	-	-	-	-	-	-	30-34 hours
ไม่มี	171.5	120.2	-	12.5	-	-	2.4	10.7	0.8	8.1	-	-	-	-	Available
35-39 ชั่วโมง	435.1	154.9	-	18.0	1.3	2.8	2.3	24.3	1.4	20.9	2.1	-	-	-	Not available
มี	2.4	0.8	-	0.1	-	-	-	-	-	0.2	-	-	-	-	35-39 hours
ไม่มี	432.7	154.1	-	17.9	1.3	2.8	2.3	24.3	1.4	20.7	2.1	-	-	-	Available
40-49 ชั่วโมง	1,303.5	514.7	2.0	166.7	0.6	1.7	46.1	216.7	8.1	116.9	4.2	-	-	-	Not available
มี	2.9	1.3	-	0.2	-	-	0.3	0.2	-	0.7	-	-	-	-	40-49 hours
ไม่มี	1,300.6	513.4	2.0	166.5	0.6	1.7	45.9	216.5	8.1	116.2	4.2	-	-	-	Available
50 ชั่วโมงขึ้นไป	709.9	220.0	0.2	80.1	-	0.1	20.5	220.6	2.7	95.4	1.3	-	-	-	Not available
มี	2.0	1.3	-	-	-	-	0.1	-	-	0.2	-	-	-	-	50 hours and over
ไม่มี	707.9	218.7	0.2	80.1	-	0.1	20.5	220.5	2.7	95.3	1.3	-	-	-	Available

หน่วยนับพัน : In Thousands

ตารางที่ 10 จำนวนผู้จ้างทำ งานนอกตามอุตสาหกรรม จำนวนชั่วโมงทำงานต่อสัปดาห์ กรณีเวลาพักผ่อนและกิจกรรมทำงานเพิ่มขึ้นและเพศ ภาคเหนือ (ต่อ)

TABLE 10 EMPLOYED PERSONS BY INDUSTRY, HOURS WORKED PER WEEK, AVAILABILITY FOR ADDITIONAL WORK AND SEX, NORTHERN REGION (Contd.)

ประเภทการทำงาน และลักษณะการทำงาน	จำนวนผู้จ้างทำ งานและ การจ้างทำ งานนอก	กิจกรรม อสังหาริมทรัพย์ Real estate activities	กิจกรรมทางวิชาชีพ และเทคนิค Professional/scientific technical activities	การบริหารสนับสนุน และปฏิบัติการ Administrative and support service activities	การบริหารราชการ โยกย้าย Public admin- istration/defence	การศึกษา Education	อุตสาหกรรม (ต่อ)		บริการด้านอื่นๆ Other service	งานในครัวเรือน ส่วนบุคคล Activities of household	กิจกรรมของ องค์กร Extra- territorial	ไม่ทราบ Unknown	HOURS WORKED, SEX AND AVAILABILITY FOR ADDITIONAL WORK
							การศึกษาก่อน ระดับอุดมศึกษา Health and social work	ศิลปะ ความบันเทิง และนันทนาการ Art, entertainment					
รวม	17.9	7.4	17.9	27.3	177.7	70.0	30.4	25.6	46.7	7.3	0.1	-	TOTAL (MALE)
มีงานประจำเต็มเวลา	0.3	0.3	-	0.1	0.3	-	-	0.5	0.8	-	-	-	Available
ไม่มี	7.1	7.1	17.9	27.3	177.5	70.0	30.4	25.1	45.9	7.3	0.1	-	Not available
มีงานประจำเต็มเวลา	0.3	0.3	-	-	0.8	-	-	0.1	0.2	-	-	-	With job not work
ไม่มี	0.1	0.1	-	-	0.8	-	-	0.1	0.2	-	-	-	Available
1-9 ชั่วโมง	-	-	-	-	0.1	-	-	0.6	0.2	-	-	-	Not available
ไม่มี	-	-	-	-	0.1	-	-	0.1	0.2	-	-	-	1-9 hours
ไม่มี	-	-	-	-	0.1	-	-	0.1	0.2	-	-	-	Available
10-19 ชั่วโมง	0.1	0.1	0.2	-	0.3	1.2	-	1.5	0.9	-	-	-	Not available
ไม่มี	0.1	0.1	0.2	-	0.3	1.2	-	1.5	0.9	-	-	-	10-19 hours
ไม่มี	0.1	0.1	0.9	0.1	3.5	0.3	0.2	3.6	1.5	0.4	-	-	Available
20-29 ชั่วโมง	0.1	0.1	0.9	0.1	3.5	0.3	0.2	3.6	1.5	0.4	-	-	Not available
ไม่มี	0.1	0.1	0.9	0.1	3.5	0.3	0.2	3.6	1.5	0.4	-	-	20-29 hours
ไม่มี	0.4	0.4	0.9	0.3	2.1	1.1	0.8	2.6	1.7	1.7	-	-	Available
30-34 ชั่วโมง	0.4	0.4	0.9	0.3	2.1	1.1	0.8	2.6	1.7	1.7	-	-	Not available
ไม่มี	0.4	0.4	0.9	0.3	2.1	1.1	0.8	2.6	1.7	1.7	-	-	30-34 hours
ไม่มี	0.4	0.4	0.9	0.3	2.1	1.1	0.8	2.6	1.7	1.7	-	-	Available
35-39 ชั่วโมง	-	-	2.6	0.9	10.07	39.2	10.9	2.5	2.8	0.1	-	-	Not available
ไม่มี	-	-	2.6	0.9	10.07	39.2	10.9	2.5	2.8	0.1	-	-	35-39 hours
ไม่มี	-	-	2.6	0.8	10.05	39.2	10.9	2.5	2.8	0.1	-	-	Available
40-49 ชั่วโมง	3.5	3.5	11.8	13.3	48.6	24.1	12.6	10.0	25.0	1.9	0.0	-	Not available
ไม่มี	3.5	3.5	11.8	13.3	48.6	24.1	12.6	10.0	25.0	1.9	0.0	-	40-49 hours
ไม่มี	2.8	2.4	2.4	12.8	21.7	4.1	6.0	4.7	14.5	3.2	0.0	-	Available
50 ชั่วโมงขึ้นไป	2.8	2.4	2.4	12.8	21.7	4.1	6.0	4.7	14.5	3.2	0.0	-	Not available
ไม่มี	2.8	2.4	2.4	12.8	21.7	4.1	6.0	4.7	14.5	3.2	0.0	-	50 hours and over
หญิง	6.0	13.0	13.0	19.0	102.3	132.1	101.9	21.6	80.4	30.0	0.1	-	TOTAL (FEMALE)
มี	-	0.9	0.9	0.2	1.0	0.4	-	-	0.8	0.7	-	-	Available
ไม่มี	6.0	12.0	12.0	18.8	101.3	131.7	101.9	21.6	79.6	29.4	0.1	-	Not available
มีงานประจำเต็มเวลา	-	-	-	-	0.2	0.4	0.6	-	0.4	-	-	-	With job not work
ไม่มี	-	-	-	-	0.2	0.4	0.6	-	0.4	-	-	-	Available
1-9 ชั่วโมง	-	-	-	-	0.2	0.4	0.6	-	0.4	-	-	-	Not available
ไม่มี	-	-	-	-	0.2	0.4	0.6	-	0.4	-	-	-	1-9 hours
ไม่มี	-	-	-	-	0.2	0.4	0.6	-	0.4	-	-	-	Available
10-19 ชั่วโมง	-	-	-	-	0.2	0.4	0.6	-	0.4	-	-	-	Not available
ไม่มี	-	-	-	-	0.2	0.4	0.6	-	0.4	-	-	-	10-19 hours
ไม่มี	-	-	-	-	0.2	0.4	0.6	-	0.4	-	-	-	Available
20-29 ชั่วโมง	1.5	2.3	2.3	0.2	0.7	0.7	1.7	2.4	4.7	4.4	-	-	Not available
มี	0.9	0.9	0.9	-	0.7	-	-	-	4.7	0.6	-	-	20-29 hours
ไม่มี	1.5	1.4	1.4	0.2	0.7	0.7	1.7	2.4	4.7	3.9	-	-	Not available
ไม่มี	0.9	0.1	0.1	0.6	0.1	2.1	1.6	0.8	8.0	1.6	-	-	30-34 hours
ไม่มี	0.9	0.1	0.1	0.6	0.1	2.1	1.6	0.8	8.0	1.6	-	-	Available
35-39 ชั่วโมง	0.9	0.1	0.1	0.6	0.1	2.1	1.6	0.8	8.0	1.6	-	-	Not available
ไม่มี	0.9	0.1	0.1	0.6	0.1	2.1	1.6	0.8	8.0	1.6	-	-	35-39 hours
ไม่มี	0.2	2.8	2.8	0.8	67.7	81.3	33.5	2.2	7.4	3.3	-	-	Available
ไม่มี	2.6	6.3	6.3	11.2	28.6	46.4	43.1	12.6	36.8	12.9	0.1	-	Not available
40-49 ชั่วโมง	-	-	-	-	-	-	-	-	0.1	-	-	-	40-49 hours
ไม่มี	2.6	6.3	6.3	11.2	28.6	46.4	43.1	12.6	36.8	12.9	0.1	-	Not available
ไม่มี	0.8	1.5	1.5	6.0	4.2	0.8	21.1	2.6	22.2	7.3	0.0	-	50 hours and over
มี	-	-	-	-	0.3	0.1	-	-	-	-	-	-	Available
ไม่มี	0.8	1.5	1.5	6.0	4.0	0.7	21.1	2.6	22.2	7.3	0.0	-	Not available

ตารางที่ 10 จำนวนผู้จ้างงาน จำนวนชั่วโมงทำงานต่อสัปดาห์ การมีเวลาเหลือพอและต้องการทำงานเพิ่มขึ้น เขต และเขตการปกครอง ภาคเหนือ (ต่อ)

TABLE 10 EMPLOYED PERSONS BY INDUSTRY, HOURS WORKED PER WEEK, AVAILABILITY FOR ADDITIONAL WORK, SEX AND AREA, NORTHERN REGION (Contd.)

จำนวนชั่วโมงทำงาน เพศ และ การมีเวลาเหลือพอ และต้องการทำงานเพิ่มขึ้น	รวม	อุตสาหกรรม Industry											ข้อมูลข่าวสาร และการสื่อสาร Information	กิจกรรมการเงินและ การประกันภัย Financial Intermediation	TOTAL (MALE)
		เกษตรกรรม และการประมง Agriculture	การทำ เหมืองแร่ และเหมืองหิน Mining	การผลิต Manufacturing	ไฟฟ้า ก๊าซ ไฮโดรเจน Electricity	การจัดหาน้ำ บ้านน้ำเสีย และขยะ Water supply sewerage, waste	การก่อสร้าง Construction	การขนส่ง การขนส่ง การขนถ่าย การขนถ่าย Transport, storage and transport	การขนส่ง และ สถานที่เก็บ Transportation and storage	ที่พักแรมและ บริการด้านอาหาร Accommodation and food service	ข้อมูลข่าวสาร และการสื่อสาร Information	กิจกรรมการเงินและ การประกันภัย Financial Intermediation			
โดยรวม (ชาย)	1,122.0	348.5	6.6	115.5	7.8	2.1	122.9	216.6	30.0	60.8	6.8	14.1	14.1	6.8	14.1
มี	9.1	4.5	-	1.0	-	-	1.4	0.4	0.4	0.3	-	-	-	-	Available
ไม่มี	1,112.9	344.1	6.6	114.6	7.8	2.1	121.5	216.2	29.6	60.5	6.8	14.1	14.1	6.8	14.1
มีงานประจำแต่ไม่ได้ทำงาน	4.5	1.9	-	1.1	-	-	0.7	0.3	0.1	0.3	-	-	-	-	With job not work
มี	0.6	0.3	-	-	-	-	0.2	0.1	0.1	-	-	-	-	-	Available
ไม่มี	3.9	1.6	-	1.1	-	-	0.5	0.3	-	0.3	-	-	-	-	Not available
1-9 ชั่วโมง	2.4	1.7	-	0.1	-	-	0.3	-	0.1	-	-	-	-	-	1-9 hours
มี	0.5	0.3	-	-	-	-	0.2	-	-	-	-	-	-	-	Available
ไม่มี	1.9	1.4	-	0.1	-	-	0.1	-	0.1	-	-	-	-	-	Not available
10-19 ชั่วโมง	12.1	6.5	-	1.0	-	-	0.5	1.7	0.3	0.4	-	-	-	-	10-19 hours
มี	1.6	0.6	-	0.1	-	-	0.2	-	-	-	-	-	-	-	Available
ไม่มี	10.5	5.9	-	0.9	-	-	0.3	1.7	0.3	0.4	-	-	-	-	Not available
20-29 ชั่วโมง	47.0	30.0	0.1	5.1	-	-	3.0	2.7	0.7	1.8	-	-	-	-	20-29 hours
มี	1.5	1.1	-	0.0	-	-	0.1	-	0.1	0.1	-	-	-	-	Available
ไม่มี	45.5	28.9	0.1	5.1	-	-	2.9	2.7	0.6	1.6	-	-	-	-	Not available
30-34 ชั่วโมง	51.5	28.6	-	3.8	0.1	0.3	5.5	6.2	0.7	0.7	-	-	-	-	30-34 hours
มี	0.7	0.3	-	0.1	-	-	0.1	0.1	-	-	-	-	-	-	Available
ไม่มี	50.8	28.4	-	3.6	0.1	0.3	5.4	6.0	0.7	0.7	-	-	-	-	Not available
35-39 ชั่วโมง	135.3	35.1	-	5.1	3.7	0.7	2.7	7.0	1.2	4.0	0.5	2.9	2.9	0.5	35-39 hours
มี	0.8	0.5	-	-	-	-	-	-	-	-	-	-	-	-	Available
ไม่มี	134.5	34.6	-	5.1	3.7	0.7	2.7	7.0	1.2	4.0	0.5	2.9	2.9	0.5	Not available
40-49 ชั่วโมง	554.5	162.4	3.9	65.2	3.1	0.9	79.7	115.1	14.5	28.2	3.9	8.3	8.3	3.9	40-49 hours
มี	2.8	1.0	-	0.8	-	-	0.5	0.2	0.2	0.2	-	-	-	-	Available
ไม่มี	551.7	161.4	3.9	64.4	3.1	0.9	79.1	114.9	14.3	28.1	3.9	8.3	8.3	3.9	Not available
50 ชั่วโมงขึ้นไป	314.7	82.3	2.6	34.3	0.9	0.1	30.6	83.6	12.5	25.4	2.4	1.8	1.8	2.4	50 hours and over
มี	0.6	0.4	-	-	-	-	0.1	-	-	-	-	-	-	-	Available
ไม่มี	314.1	81.9	2.6	34.3	0.9	0.1	30.4	83.6	12.5	25.4	2.4	1.8	1.8	2.4	Not available

ไตรมาสที่ 3/2559 : Quarter 3/2016

หน่วยเป็นพัน : in Thousands

ตารางที่ 10 จำนวนผู้มีงานทำ จำแนกตามอุตสาหกรรม จำนวนชั่วโมงทำงานต่อสัปดาห์ การมีเวลาเหลือและต้องการทำงานเพิ่มขึ้น เพศ และเขตภาคกลาง ภาคเหนือ (ต่อ)
TABLE 10 EMPLOYED PERSONS BY INDUSTRY, HOURS WORKED PER WEEK, AVAILABILITY FOR ADDITIONAL WORK, SEX AND AREA, NORTHERN REGION (Contd.)

ไตรมาสที่ 3/2559 : Quarter 3/2016

หน่วยนับเป็น : in Thousands

จำนวนชั่วโมงทำงาน เพศ และ การมีเวลาเหลือ และต้องการทำงานเพิ่มขึ้น	รวม	อุตสาหกรรม Industry										กิจกรรมการเงินและ การประกันภัย Financial intermediation	ข้อมูลข่าวสาร และการสื่อสาร Information and communication	ที่พักแรมและ บริการด้านอาหาร Accommodation and food service	การขนส่ง และ สถานที่เก็บน้ำ Transportation and storage	การขนส่ง การขุดเจาะ การขุดขนานดิน Transport, storage and mining	การก่อสร้าง Construction	การจัดหา น้ำประปา และของเสีย Water supply sewerage, waste	ไฟฟ้า ก๊าซ ไอระเหยปรับ อากาศ Electricity	การจัดหาน้ำ บ้านน้ำเสีย และประปา Water supply sewerage, waste	การตัด ไม้ Manufacturing	การทำ เหมืองแร่ และเหมืองหิน Mining	เกษตรกรรม และการประมง และเหมืองหิน Agriculture and fishing and mining	Hours worked, sex and availability for additional work
		Total	Agriculture	Mining	Manufacturing	Electricity	Water supply sewerage, waste	Construction	Transport, storage and mining	Transportation and storage	Accommodation and food service													
ยอดรวม (หญิง)	1,045.5	241.6	0.4	141.2	1.2	0.8	24.2	221.3	9.0	127.4	5.7	19.2	0.1	Available										
มี	4.7	2.3	-	0.5	-	0.5	0.3	-	-	0.3	-	0.1	-	Available										
ไม่มี	1,040.8	239.3	0.4	140.7	1.2	0.8	23.8	221.0	9.0	127.1	5.7	19.1	-	Not available										
มีงานประจำแต่ไม่ได้ทำงาน	3.1	0.8	-	1.0	-	0.1	0.1	0.1	0.0	0.4	-	-	-	With job not work										
มี	0.1	-	-	-	-	-	-	-	-	0.1	-	-	-	Available										
ไม่มี	3.0	0.8	-	1.0	-	0.1	0.1	0.1	0.0	0.3	-	-	-	Not available										
1-9 ชั่วโมง	2.4	1.4	-	-	-	-	-	0.1	-	-	-	-	-	1-9 hours										
มี	0.3	0.3	-	-	-	-	-	-	-	-	-	-	-	Available										
ไม่มี	2.1	1.1	-	-	-	-	-	0.1	-	-	-	-	-	Not available										
10-19 ชั่วโมง	10.8	6.6	-	0.9	-	0.2	1.6	0.1	0.1	0.9	-	-	-	10-19 hours										
มี	0.9	0.6	-	-	-	-	0.2	0.2	-	-	-	-	-	Available										
ไม่มี	10.0	6.0	-	0.9	-	0.2	1.4	0.1	0.1	0.9	-	-	-	Not available										
20-29 ชั่วโมง	53.2	27.7	-	6.3	-	0.2	4.7	0.1	0.1	4.3	-	-	-	20-29 hours										
มี	0.6	0.4	-	0.1	-	-	0.1	-	-	0.1	-	-	-	Available										
ไม่มี	52.6	27.3	-	6.2	-	0.2	4.6	0.1	0.1	4.2	-	-	-	Not available										
30-34 ชั่วโมง	51.2	27.1	-	5.7	-	1.2	5.7	0.6	0.6	4.4	-	1.4	-	30-34 hours										
มี	0.4	-	-	0.2	-	0.1	-	-	-	-	-	-	-	Available										
ไม่มี	50.9	27.1	-	5.5	-	1.1	5.7	0.6	0.6	4.4	-	1.4	-	Not available										
35-39 ชั่วโมง	149.3	23.6	-	7.9	0.6	0.4	10.8	1.1	1.1	11.5	0.5	3.9	-	35-39 hours										
มี	0.7	0.1	-	0.1	-	-	-	-	-	-	-	-	-	Available										
ไม่มี	148.7	23.4	-	7.8	0.6	0.4	10.8	1.1	1.1	11.5	0.5	3.9	-	Not available										
40-49 ชั่วโมง	504.9	112.1	0.1	80.0	0.6	0.3	15.7	109.9	4.6	57.9	4.0	13.0	-	40-49 hours										
มี	1.3	0.7	-	0.1	-	0.3	-	-	-	-	-	0.1	-	Available										
ไม่มี	503.6	111.4	0.1	79.8	0.6	0.3	15.4	109.9	4.6	57.9	4.0	12.9	-	Not available										
50 ชั่วโมงขึ้นไป	270.6	42.4	0.2	39.6	-	0.0	6.5	88.4	2.5	47.9	1.3	1.0	-	50 hours and over										
มี	0.6	0.2	-	-	-	0.1	0.1	0.1	-	0.2	-	-	-	Available										
ไม่มี	270.1	42.3	0.2	39.6	-	0.0	6.4	88.3	2.5	47.8	1.3	1.0	-	Not available										

ตารางที่ 10 จำนวนผู้มีงานทำ จำนวนชั่วโมงทำงานต่อสัปดาห์ การมีเวลาเหลือพอและต้องการทำงานเพิ่มขึ้น เพศ และเขตการปกครอง ภาคเหนือ (ต่อ)
 TABLE 10 EMPLOYED PERSONS BY INDUSTRY, HOURS WORKED PER WEEK, AVAILABILITY FOR ADDITIONAL WORK, SEX AND AREA, NORTHERN REGION (Contd.)

จำนวนชั่วโมงทำงาน เพศ และ การมีเวลาเหลือพอ และต้องการทำงานเพิ่มขึ้น	ในเขตเทศบาล MUNICIPAL AREA													HOURS WORKED, SEX AND AVAILABILITY FOR ADDITIONAL WORK
	กิจกรรม อสังหาริมทรัพย์ Real estate activities	กิจกรรมทางวิชาชีพ วิทย์และเทคโนโลยี Professional, scientific technical activities	การบริหารสนับสนุน และป้องกันประเทศ Administrative and support service activities	การบริหารราชการ ป้องกันประเทศ Public admin- istration defence	การศึกษา Education	กิจกรรมด้านสุขภาพ งานสังคมสงเคราะห์ Health and social work	ศิลปะ ความบันเทิง และนันทนาการ Art, entertainment	บริการอื่นๆ Other service	งานในครัวเรือน ส่วนบุคคล Activities of household	กิจกรรมของ องค์กร Extra- territorial	ไม่ทราบ Unknown	TOTAL (MALE)		
ยอดรวม (ชาย)	5.5	9.3	16.4	76.4	33.1	16.1	9.6	21.1	2.9	0.1	-	-	-	Available
มี	-	-	0.1	0.3	-	-	0.1	0.8	-	-	-	-	-	Not available
ไม่มี	5.5	9.3	16.3	76.1	33.1	16.1	9.5	20.3	2.9	0.1	-	-	-	With job not work
มีงานประจำแต่ไม่ได้ทำงาน	-	-	-	-	-	-	-	-	-	-	-	-	-	Available
มี	-	-	-	-	-	-	-	-	-	-	-	-	-	Not available
ไม่มี	0.1	-	-	0.1	-	-	0.1	0.2	-	-	-	-	-	1-9 hours
1-9 ชั่วโมง	-	-	-	-	-	-	-	-	-	-	-	-	-	Available
มี	-	-	-	-	-	-	-	-	-	-	-	-	-	Not available
ไม่มี	0.1	-	-	0.1	-	-	-	0.2	-	-	-	-	-	10-19 hours
10-19 ชั่วโมง	-	-	-	-	-	-	-	-	-	-	-	-	-	Available
มี	-	-	-	-	-	-	-	-	-	-	-	-	-	Not available
ไม่มี	0.1	0.2	-	0.1	0.2	-	-	0.8	-	-	-	-	-	20-29 hours
20-29 ชั่วโมง	-	-	-	-	-	-	-	-	-	-	-	-	-	Available
มี	-	-	-	-	-	-	-	-	-	-	-	-	-	Not available
ไม่มี	0.1	0.9	0.1	1.1	0.3	0.2	0.7	0.3	-	-	-	-	-	30-34 hours
30-34 ชั่วโมง	-	-	-	-	-	-	-	-	-	-	-	-	-	Available
มี	-	-	-	-	-	-	-	-	-	-	-	-	-	Not available
ไม่มี	0.1	0.9	0.1	1.1	0.3	0.2	0.7	0.3	-	-	-	-	-	35-39 hours
35-39 ชั่วโมง	-	-	-	-	-	-	-	-	-	-	-	-	-	Available
มี	-	-	-	-	-	-	-	-	-	-	-	-	-	Not available
ไม่มี	-	1.6	0.1	43.2	19.8	4.9	0.9	1.9	0.1	-	-	-	-	40-49 hours
40-49 ชั่วโมง	-	-	-	-	-	-	-	-	-	-	-	-	-	Available
มี	-	-	-	-	-	-	-	-	-	-	-	-	-	Not available
ไม่มี	-	1.6	0.1	42.9	19.8	4.9	0.9	1.9	0.1	-	-	-	-	50 hours and over
50 ชั่วโมงขึ้นไป	2.4	5.5	8.1	23.3	11.2	7.3	3.6	7.6	0.6	0.0	-	-	-	Available
มี	-	-	-	-	-	-	-	-	-	-	-	-	-	Not available
ไม่มี	2.4	5.5	8.1	23.3	11.2	7.3	3.6	7.6	0.6	0.0	-	-	-	50 hours and over
50 ชั่วโมงขึ้นไป	2.8	1.2	8.0	8.3	1.6	3.4	2.2	8.6	1.9	0.0	-	-	-	Available
มี	-	-	-	-	-	-	-	-	-	-	-	-	-	Not available
ไม่มี	2.8	1.2	8.0	8.3	1.6	3.4	2.2	8.6	1.9	0.0	-	-	-	Not available

ไตรมาสที่ 3/2559 : Quarter 3/2016

หน่วยเป็นพัน : In Thousands

ตารางที่ 10 จำนวนผู้จ้างงานทำ งานตามอุตสาหกรรม จำนวนชั่วโมงทำงานต่อสัปดาห์ การมีเวลาพักผ่อนและต้องการทำงานเพิ่มขึ้น เพศ และเขตการปกครอง ภาคเหนือ (ต่อ)
TABLE 10 EMPLOYED PERSONS BY INDUSTRY, HOURS WORKED PER WEEK, AVAILABILITY FOR ADDITIONAL WORK, SEX AND AREA, NORTHERN REGION (Contd.)

ไตรมาสที่ 3/2559 : Quarter 3/2016

หน่วยเป็นพัน : In Thousands

จำนวนชั่วโมงทำงาน เพศ และ การมีเวลาพักผ่อน และต้องการทำงานเพิ่มขึ้น	อุตสาหกรรม (ต่อ) Industry (Contd.)										งานในครัวเรือน ส่วนบุคคล Household Activities of Household	บริการอื่นๆ Other service	กิจกรรมของ องค์กร Extra- territorial	ไม่ทราบ Unknown	HOURS WORKED, SEX AND AVAILABILITY FOR ADDITIONAL WORK
	กิจกรรม อสังหาริมทรัพย์ Real estate activities	กิจกรรมทางวิชาชีพ วิทย์และเทคโนโลยี Professional, scientific technical activities	การบริหารสนับสนุน และป้องกันประเทศ Administrative and support service activities	การบริหารราชการ ป้องกันประเทศ Public admin- istration defence	การศึกษา Education	กิจกรรมด้านสุขภาพ งานสังคมสงเคราะห์ Health and social work	ศิลปะ ความบันเทิง และนันทนาการ Art, entertainment	การบริการ	การศึกษาด้านสุขภาพ งานสังคมสงเคราะห์ Health and social work	การศึกษาด้านสุขภาพ งานสังคมสงเคราะห์ Health and social work					
ยดรวม (หญิง)	4.6	7.5	10.5	42.8	67.5	51.1	12.4	40.5	16.7	0.0	-	-	-	TOTAL (FEMALE)	
มี	-	-	-	0.1	0.4	-	-	0.1	0.1	-	-	-	-	Available	
ไม่มี	4.6	7.5	10.5	42.7	67.0	51.1	12.4	40.4	16.6	0.0	-	-	-	Not available	
มีงานประจำแต่ไม่ได้ทำงาน	-	-	-	0.2	0.1	-	-	0.4	-	-	-	-	-	With job not work	
มี	-	-	-	-	-	-	-	-	-	-	-	-	-	Available	
ไม่มี	-	-	-	0.2	0.1	-	-	0.4	-	-	-	-	-	Not available	
1-9 ชั่วโมง	-	-	-	-	-	-	0.1	0.8	-	-	-	-	-	1-9 hours	
มี	-	-	-	-	-	-	-	-	-	-	-	-	-	Available	
ไม่มี	-	-	-	-	-	-	0.1	0.8	-	-	-	-	-	Not available	
10-19 ชั่วโมง	-	-	-	-	0.0	0.1	0.1	-	0.3	-	-	-	-	10-19 hours	
มี	-	-	-	-	-	-	-	-	-	-	-	-	-	Available	
ไม่มี	-	-	-	-	0.0	0.1	0.1	-	0.3	-	-	-	-	Not available	
20-29 ชั่วโมง	1.0	1.4	0.2	0.3	0.6	1.7	0.7	1.9	2.3	-	-	-	-	20-29 hours	
มี	-	-	-	-	-	-	-	-	-	-	-	-	-	Available	
ไม่มี	1.0	1.4	0.2	0.3	0.6	1.7	0.7	1.9	2.3	-	-	-	-	Not available	
30-34 ชั่วโมง	-	0.1	0.1	-	1.3	0.3	0.5	2.6	0.4	-	-	-	-	30-34 hours	
มี	-	-	-	-	-	-	-	-	0.1	-	-	-	-	Available	
ไม่มี	-	0.1	0.1	-	1.3	0.3	0.5	2.6	0.3	-	-	-	-	Not available	
35-39 ชั่วโมง	0.2	0.8	0.2	26.9	40.1	14.8	0.8	3.8	1.0	-	-	-	-	35-39 hours	
มี	-	-	-	0.1	0.3	-	-	-	-	-	-	-	-	Available	
ไม่มี	0.2	0.8	0.2	26.8	39.8	14.8	0.8	3.8	1.0	-	-	-	-	Not available	
40-49 ชั่วโมง	2.6	4.8	5.9	14.7	25.1	20.3	8.9	18.5	6.1	0.0	-	-	-	40-49 hours	
มี	-	-	-	-	-	-	-	0.1	-	-	-	-	-	Available	
ไม่มี	2.6	4.8	5.9	14.7	25.1	20.3	8.9	18.4	6.1	0.0	-	-	-	Not available	
50 ชั่วโมงขึ้นไป	0.8	0.5	4.1	0.7	0.4	14.0	1.2	12.6	6.7	0.0	-	-	-	50 hours and over	
มี	-	-	-	-	0.1	-	-	-	-	-	-	-	-	Available	
ไม่มี	0.8	0.5	4.1	0.7	0.3	14.0	1.2	12.6	6.7	0.0	-	-	-	Not available	

ตารางที่ 10 จำนวนผู้มีงานทำ จำนวนชั่วโมงทำงานต่อสัปดาห์ การมีเวลาเหลือพอและต้องการทำงานเพิ่มขึ้น เขต และเขตการปกครอง ภาคเหนือ (ต่อ)
 TABLE 10 EMPLOYED PERSONS BY INDUSTRY, HOURS WORKED PER WEEK, AVAILABILITY FOR ADDITIONAL WORK, SEX AND AREA, NORTHERN REGION (Contd.)

ไตรมาสที่ 3/2559 - Quarter 3/2016

หน่วยนับเป็น : In Thousands

จำนวนผู้มีงานทำ เพศ และ การมีเวลาเหลือพอ และต้องการทำงานเพิ่มขึ้น	รวม	อุตสาหกรรม Industry										ข้อมูลข่าวสาร และการสื่อสาร Information	กิจการบริการ และการเงิน Financial Intermediation	HOURS WORKED, SEX AND AVAILABILITY FOR ADDITIONAL WORK
		เกษตรกรรม และการประมง Agriculture	การทำ เหมืองแร่ และเหมืองหิน Mining	การผลิต Manufacturing	ไฟฟ้า ก๊าซ ไอความร้อน และไอน้ำ Electricity	การจำหน่าย น้ำประปา และขยะ Water supply sewerage, waste	การก่อสร้าง Construction	การขนส่ง การขุดลอก การขุด Transport, storage and storage	การขนส่ง และ สถานที่เก็บ สินค้า Transportation	ที่พักแรมและ บริการด้านอาหาร Accommodation and food service	ข้อมูลข่าวสาร และการสื่อสาร Information			
ยอดรวม (ชาย)	2,323.5	1,325.0	11.9	157.0	11.8	5.6	230.6	242.7	44.0	57.3	1.8	15.9	TOTAL (MALE)	
มี	38.7	22.5	-	1.3	-	-	7.1	3.8	2.0	1.1	-	0.2	Available	
ไม่มี	2,284.8	1,302.5	11.9	155.8	11.8	5.6	223.4	238.9	42.1	56.2	1.8	15.6	Not available	
มีงานประจำแต่ไม่ได้ทำงาน	12.5	8.0	-	-	-	-	1.0	1.6	0.7	-	-	-	With job not work	
มี	1.5	1.3	-	-	-	-	-	-	-	-	-	-	Available	
ไม่มี	11.0	6.7	-	-	-	-	1.0	1.6	0.7	-	-	-	Not available	
1-9 ชั่วโมง	6.2	4.5	-	1.0	-	-	0.2	-	-	-	-	-	1-9 hours	
มี	1.5	1.4	-	0.2	-	-	-	-	-	-	-	-	Available	
ไม่มี	4.7	3.2	-	0.8	-	-	0.2	-	-	-	-	-	Not available	
10-19 ชั่วโมง	41.4	30.5	-	0.7	-	-	5.1	1.4	0.6	0.8	-	-	10-19 hours	
มี	3.6	1.9	-	-	-	-	1.3	-	-	-	-	-	Available	
ไม่มี	37.8	28.6	-	0.7	-	-	3.8	1.4	0.6	0.8	-	-	Not available	
20-29 ชั่วโมง	174.2	136.8	-	4.4	-	-	13.1	9.8	1.1	1.5	-	0.6	20-29 hours	
มี	11.7	5.5	-	0.6	-	-	4.4	1.3	-	-	-	-	Available	
ไม่มี	162.5	131.4	-	3.8	-	-	8.7	8.6	1.1	1.5	-	0.6	Not available	
30-34 ชั่วโมง	129.0	92.4	-	7.6	0.5	-	9.4	7.1	3.5	2.6	-	-	30-34 hours	
มี	3.8	3.4	-	-	-	-	0.4	-	-	-	-	-	Available	
ไม่มี	125.2	89.0	-	7.6	0.5	-	8.9	7.1	3.5	2.6	-	-	Not available	
35-39 ชั่วโมง	297.5	167.2	-	6.6	4.7	4.0	8.3	7.4	3.6	5.0	0.5	2.9	35-39 hours	
มี	8.9	6.7	-	-	-	-	1.1	1.0	-	0.2	-	-	Available	
ไม่มี	288.6	160.4	-	6.6	4.7	4.0	7.2	6.4	3.6	4.8	0.5	2.9	Not available	
40-49 ชั่วโมง	1,066.6	552.6	9.6	100.3	4.3	1.5	141.2	119.7	18.3	26.0	1.4	10.4	40-49 hours	
มี	7.4	2.2	-	0.6	-	-	-	1.6	2.0	0.9	-	0.2	Available	
ไม่มี	1,059.1	550.4	9.6	99.7	4.3	1.5	141.2	118.1	16.4	25.1	1.4	10.2	Not available	
50 ชั่วโมงขึ้นไป	596.0	333.1	2.3	36.5	2.3	0.1	52.4	95.7	16.2	21.5	-	1.9	50 hours and over	
มี	0.2	0.2	-	-	-	-	-	-	-	-	-	-	Available	
ไม่มี	595.8	332.9	2.3	36.5	2.3	0.1	52.4	95.7	16.2	21.5	-	1.9	Not available	

ตารางที่ 10 จำนวนผู้จ้างงานที่จ้างตามอุตสาหกรรม จำนวนชั่วโมงทำงานต่อสัปดาห์ การมีเวลาเหลือพอและต้องการทำงานเพิ่มขึ้น เขต และเขตการปกครอง ภาคเหนือ (ต่อ)
TABLE 10 EMPLOYED PERSONS BY INDUSTRY, HOURS WORKED PER WEEK, AVAILABILITY FOR ADDITIONAL WORK, SEX AND AREA, NORTHERN REGION (Contd.)

จำนวนชั่วโมงทำงาน เพศ และ การมีเวลาเหลือพอ และต้องการทำงานเพิ่มขึ้น	อุตสาหกรรม Industry										กิจการบริการ และการสื่อสาร Information and communication	กิจการบริการ และการสื่อสาร Financial intermediation	TOTAL (FEMALE)	HOURS WORKED, SEX AND AVAILABILITY FOR ADDITIONAL WORK	
	รวม	เกษตรกรรม การปลูกพืช และการประมง Agriculture		การทำ เหมืองแร่ และเหมืองหิน Mining	การผลิต Manufacturing	ไฟฟ้า ก๊าซ ไอน้ำระบบปรับ อากาศ Electricity	การจัดหาน้ำ บำบัดน้ำเสีย และประปา Water supply sewerage, waste	การก่อสร้าง Construction	อุตสาหกรรม Industry						ที่พักแรมและ บริการด้านการ Accommodation and food service
		Total	การป่าไม้ และเกษตรกรรม Forestry and agriculture						การขุดแร่ และเหมืองหิน Mining and quarrying	การขนส่ง และการขนส่ง Transport, storage and transport					
ยอดรวม (หญิง)	1,880.3	986.0	1.9	160.1	0.7	3.9	50.4	269.4	4.7	131.0	17.6	17.6	Available		
มี	19.2	11.2	-	1.5	-	-	1.0	1.2	-	1.0	-	-	Available		
ไม่มี	1,861.1	974.8	1.9	158.5	0.7	3.9	49.4	268.2	4.7	130.1	17.6	17.6	Not available		
มีงานประจำแต่ไม่ได้ทำงาน	6.0	1.8	-	2.6	-	-	-	0.2	-	0.4	-	-	With job not work		
มี	0.2	0.2	-	-	-	-	-	-	-	-	-	-	Available		
ไม่มี	5.8	1.6	-	2.6	-	-	-	0.2	-	0.4	-	-	Not available		
1-9 ชั่วโมง	4.4	2.9	-	0.5	-	-	-	0.6	-	-	-	-	1-9 hours		
มี	0.1	-	-	0.1	-	-	-	-	-	-	-	-	Available		
ไม่มี	4.3	2.9	-	0.4	-	-	-	0.6	-	-	-	-	Not available		
10-19 ชั่วโมง	37.7	29.3	-	1.2	-	-	-	2.4	-	3.8	-	-	10-19 hours		
มี	4.3	3.2	-	-	-	-	-	1.0	-	-	-	-	Available		
ไม่มี	33.4	26.1	-	1.2	-	-	-	1.3	-	3.8	-	-	Not available		
20-29 ชั่วโมง	185.6	145.7	-	11.3	-	-	2.7	8.9	0.6	7.1	-	0.5	20-29 hours		
มี	7.5	3.7	-	1.3	-	-	1.0	-	-	-	-	-	Available		
ไม่มี	178.1	142.0	-	10.1	-	-	1.7	8.9	0.6	7.1	-	0.5	Not available		
30-34 ชั่วโมง	123.0	94.7	-	7.1	-	-	1.3	5.0	0.2	3.7	-	0.5	30-34 hours		
มี	2.3	1.7	-	-	-	-	-	-	-	-	-	-	Available		
ไม่มี	120.7	93.1	-	7.1	-	-	1.3	5.0	0.2	3.7	-	0.5	Not available		
35-39 ชั่วโมง	285.7	131.4	-	10.1	0.7	2.4	1.9	13.4	0.3	9.4	1.6	2.8	35-39 hours		
มี	1.7	0.6	-	-	-	-	-	-	-	0.2	-	-	Available		
ไม่มี	284.0	130.7	-	10.1	0.7	2.4	1.9	13.4	0.3	9.2	1.6	2.8	Not available		
40-49 ชั่วโมง	798.6	402.6	1.9	86.8	-	1.5	30.5	106.7	3.5	59.0	0.2	12.3	40-49 hours		
มี	1.6	0.6	-	0.1	-	-	-	0.2	-	0.7	-	-	Available		
ไม่มี	797.0	402.0	1.9	86.6	-	1.5	30.5	106.5	3.5	58.3	0.2	12.3	Not available		
50 ชั่วโมงขึ้นไป	439.2	177.6	-	40.5	-	0.1	14.1	132.2	0.2	47.5	-	1.5	50 hours and over		
มี	1.4	1.1	-	-	-	-	-	-	-	-	-	-	Available		
ไม่มี	437.8	176.5	-	40.5	-	0.1	14.1	132.2	0.2	47.5	-	1.5	Not available		

ตารางที่ 10 จำนวนผู้มีงานทำ จำนวนชั่วโมงทำงานต่อสัปดาห์ การมีเวลาเหลือพอและต้องการทำงานเพิ่มขึ้น เพศ และเขตการปกครอง ภาคเหนือ (ต่อ)
 TABLE 10 EMPLOYED PERSONS BY INDUSTRY, HOURS WORKED PER WEEK, AVAILABILITY FOR ADDITIONAL WORK, SEX AND AREA, NORTHERN REGION (Contd.)

ไตรมาสที่ 3/2559 : Quarter 3/2016

นอกเขตเทศบาล NON-MUNICIPAL AREA

อุตสาหกรรม (ต่อ) Industry (Contd.)

หน่วยเป็นพัน : In Thousands

จำนวนชั่วโมงทำงาน เพศ และ การมีเวลาเหลือพอ และต้องการทำงานเพิ่มขึ้น	กิจกรรม อสังหาริมทรัพย์ Real estate activities	กิจกรรมทางวิชาชีพ วิทย์และเทคโนโลยี Professional/scientific technical activities	การบริหารสนับสนุน และป้องกันประเทศ Administrative and support service activities	การบริหารราชการ ป้องกันประเทศ Public admin- istration defence	การศึกษา Education	กิจกรรมด้านสุขภาพ งานสังคมสงเคราะห์ Health and social work	ศิลปะ ความบันเทิง และนันทนาการ Art, entertainment	บริการด้านอื่นๆ Other service	งานในครัวเรือน ส่วนบุคคล Activities of household	กิจกรรมของ องค์กร Extra- territorial	ไม่ทราบ Unknown	HOURS WORKED, SEX AND AVAILABILITY FOR ADDITIONAL WORK	
												TOTAL (MALE)	Available
ยอดรวม (ชาย)	1.8	8.6	11.0	101.4	36.9	14.3	16.0	25.6	4.4	-	-	-	4.4
มี	0.3	-	-	-	-	-	0.4	-	-	-	-	-	Available
ไม่มี	1.6	8.6	11.0	101.4	36.9	14.3	15.6	25.6	4.4	-	-	-	Not available
มีงานประจำแต่ไม่ได้ทำงาน	0.3	-	-	0.8	-	-	-	0.2	-	-	-	-	With job not work
มี	0.3	-	-	-	-	-	-	-	-	-	-	-	Available
ไม่มี	-	-	-	0.8	-	-	-	0.2	-	-	-	-	Not available
1-9 ชั่วโมง	-	-	-	-	-	-	0.6	-	-	-	-	-	1-9 hours
มี	-	-	-	-	-	-	0.6	-	-	-	-	-	Available
ไม่มี	-	-	-	-	-	-	0.6	-	-	-	-	-	Not available
10-19 ชั่วโมง	-	-	-	0.2	1.0	-	1.2	-	-	-	-	-	10-19 hours
มี	-	-	-	-	-	-	0.4	-	-	-	-	-	Available
ไม่มี	-	-	-	0.2	1.0	-	0.7	-	-	-	-	-	Not available
20-29 ชั่วโมง	-	-	-	2.4	-	-	2.9	1.1	0.4	-	-	-	20-29 hours
มี	-	-	-	-	-	-	-	-	-	-	-	-	Available
ไม่มี	-	-	-	2.4	-	-	2.9	1.1	0.4	-	-	-	Not available
30-34 ชั่วโมง	0.4	-	0.2	1.7	1.0	0.5	0.8	-	1.4	-	-	-	30-34 hours
มี	-	-	-	-	-	-	-	-	-	-	-	-	Available
ไม่มี	0.4	-	0.2	1.7	1.0	0.5	0.8	-	1.4	-	-	-	Not available
35-39 ชั่วโมง	-	1.0	0.8	57.6	19.4	6.0	1.7	1.0	-	-	-	-	35-39 hours
มี	-	-	-	-	-	-	-	-	-	-	-	-	Available
ไม่มี	-	1.0	0.8	57.6	19.4	6.0	1.7	1.0	-	-	-	-	Not available
40-49 ชั่วโมง	1.1	6.3	5.2	25.4	12.9	5.3	6.4	17.4	1.3	-	-	-	40-49 hours
มี	-	-	-	-	-	-	-	-	-	-	-	-	Available
ไม่มี	1.1	6.3	5.2	25.4	12.9	5.3	6.4	17.4	1.3	-	-	-	Not available
50 ชั่วโมงขึ้นไป	-	1.3	4.8	13.4	2.6	2.5	2.5	5.9	1.3	-	-	-	50 hours and over
มี	-	-	-	-	-	-	-	-	-	-	-	-	Available
ไม่มี	-	1.3	4.8	13.4	2.6	2.5	2.5	5.9	1.3	-	-	-	Not available

ตารางที่ 10 จำนวนผู้จ้างงานทำ จำแนกตามอุตสาหกรรม จำนวนชั่วโมงทำงานต่อสัปดาห์ การมีสภาพพร้อมและต้องการทำงานเพิ่มขึ้น เขต และเขตการปกครอง ภาคเหนือ (ต่อ)
TABLE 10 EMPLOYED PERSONS BY INDUSTRY, HOURS WORKED PER WEEK, AVAILABILITY FOR ADDITIONAL WORK, SEX AND AREA, NORTHERN REGION (Contd.)

ไตรมาสที่ 3/2559 : Quarter 3/2016

หน่วยเป็นพัน : In Thousands

จำนวนชั่วโมงทำงาน เพศ และ การมีสภาพพร้อม และต้องการทำงานเพิ่มขึ้น	อุตสาหกรรม (ต่อ) Industry (Contd.)										งานในครัวเรือน ส่วนบุคคล Activities of household	กิจกรรมนอก อัตราก Extra- territorial	ไม่ทราบ Unknown	HOURS WORKED, SEX AND AVAILABILITY FOR ADDITIONAL WORK
	กิจกรรม อสังหาริมทรัพย์ Real estate activities	กิจกรรมทางวิชาชีพ วิทย์และเทคโนโลยี Professional-scientific technical activities	การบริหารสนับสนุน และป้องกันประเทศ Administrative and support service activities	การบริหารราชการ ป้องกันประเทศ Public admin- istration defence	การศึกษา Education	งานสังคมสงเคราะห์ Health and social work	ศิลปะ ความบันเทิง และนันทนาการ Art, entertainment	บริการอื่น ๆ Other service	กิจกรรมด้านสุขภาพ	การศึกษ				
ยอดรวม (หญิง)	1.4	5.5	8.5	59.5	64.6	50.8	9.2	39.9	13.3	0.1	-	-	TOTAL (FEMALE)	
มี	-	0.9	0.2	0.9	-	-	-	0.7	0.6	-	-	-	Available	
ไม่มี	1.4	4.5	8.3	58.7	64.6	50.8	9.2	39.2	12.7	0.1	-	-	Not available	
มีงานประจำแต่ไม่ได้ทำงาน	-	-	-	-	0.4	0.6	-	-	-	-	-	-	With job not work	
มี	-	-	-	-	-	-	-	-	-	-	-	-	Available	
ไม่มี	-	-	-	-	0.4	0.6	-	-	-	-	-	-	Not available	
1-9 ชั่วโมง	-	-	-	-	-	-	0.5	-	-	-	-	-	1-9 hours	
มี	-	-	-	-	-	-	-	-	-	-	-	-	Available	
ไม่มี	-	-	-	-	-	-	0.5	-	-	-	-	-	Not available	
10-19 ชั่วโมง	-	-	-	-	-	0.4	0.3	0.1	0.2	-	-	-	10-19 hours	
มี	-	-	-	-	-	-	-	-	-	-	-	-	Available	
ไม่มี	-	-	-	-	-	0.4	0.3	0.1	0.2	-	-	-	Not available	
20-29 ชั่วโมง	0.5	0.9	-	0.4	0.2	-	1.7	2.8	2.2	-	-	-	20-29 hours	
มี	-	0.9	-	-	-	-	-	-	0.6	-	-	-	Available	
ไม่มี	0.5	-	-	0.4	0.2	-	1.7	2.8	1.6	-	-	-	Not available	
30-34 ชั่วโมง	0.9	-	0.5	0.1	0.8	1.2	0.3	5.5	1.2	-	-	-	30-34 hours	
มี	-	-	-	-	-	-	-	0.7	-	-	-	-	Available	
ไม่มี	0.9	-	0.5	0.1	0.8	1.2	0.3	4.8	1.2	-	-	-	Not available	
35-39 ชั่วโมง	-	2.0	0.9	41.5	41.5	18.7	1.4	3.5	2.3	-	-	-	35-39 hours	
มี	-	-	0.2	0.6	-	-	-	-	-	-	-	-	Available	
ไม่มี	-	2.0	0.7	40.9	41.5	18.7	1.4	3.5	2.3	-	-	-	Not available	
40-49 ชั่วโมง	-	1.5	5.3	13.9	21.3	22.8	3.7	18.4	6.8	0.1	-	-	40-49 hours	
มี	-	-	-	-	-	-	-	-	-	-	-	-	Available	
ไม่มี	-	1.5	5.3	13.9	21.3	22.8	3.7	18.4	6.8	0.1	-	-	Not available	
50 ชั่วโมงขึ้นไป	-	1.0	1.9	3.6	0.5	7.1	1.4	9.6	0.6	-	-	-	50 hours and over	
มี	-	-	-	0.3	-	-	-	-	-	-	-	-	Available	
ไม่มี	-	1.0	1.9	3.3	0.5	7.1	1.4	9.6	0.6	-	-	-	Not available	

ตารางที่ 11 จำนวนผู้มีงานทำ จำแนกตามสถานภาพการทำงาน จำนวนชั่วโมงทำงานต่อสัปดาห์ การมีเวลาเหลือพอและต้องการทำงานเพิ่มขึ้น ภาคเหนือ

TABLE 11 EMPLOYED PERSONS BY WORK STATUS, HOURS WORKED PER WEEK, AVAILABILITY FOR ADDITIONAL WORK, NORTHERN REGION

ไตรมาสที่ 3/2559 : Quarter 3/2016

หน่วยเป็นพัน : In Thousands

จำนวนชั่วโมงทำงาน และ การมีเวลาเหลือพอ และต้องการทำงานเพิ่มขึ้น	สถานภาพการทำงาน Work Status								HOURS WORKED, AND AVAILABILITY FOR ADDITIONAL WORK
	รวม Total	นายจ้าง Employer	ลูกจ้างรัฐบาล Government Employee	ลูกจ้างเอกชน Private Employee	ทำงานส่วนตัว Own Account Worker	ช่วยธุรกิจ ครอบครัว Unpaid Family Worker	การรวมกลุ่ม Producers' Cooperatives		
ยอดรวม	6,371.3	125.5	636.1	1,682.8	2,392.5	1,532.0	2.4	TOTAL	
มี	71.7	2.2	1.8	38.5	17.1	10.8	1.3	Available	
ไม่มี	6,299.6	123.3	634.4	1,644.3	2,375.4	1,521.2	1.1	Not available	
มีงานประจำแต่ไม่ได้ทำงาน	26.1	1.0	2.0	8.5	14.5	-	-	With job not work	
มี	2.4	-	-	0.6	1.8	-	-	Available	
ไม่มี	23.7	1.0	2.0	7.9	12.7	-	-	Not available	
1-9 ชั่วโมง	15.5	0.2	0.1	3.2	5.8	6.2	-	1-9 hours	
มี	2.5	-	-	1.9	0.2	0.4	-	Available	
ไม่มี	13.0	0.2	0.1	1.3	5.7	5.8	-	Not available	
10-19 ชั่วโมง	102.0	1.3	0.8	22.5	42.1	35.2	0.1	10-19 hours	
มี	10.3	-	-	4.9	3.6	1.8	-	Available	
ไม่มี	91.7	1.3	0.8	17.6	38.5	33.4	0.1	Not available	
20-29 ชั่วโมง	460.1	5.0	4.6	84.0	210.1	154.7	1.6	20-29 hours	
มี	21.3	-	-	14.5	3.4	2.0	1.3	Available	
ไม่มี	438.8	5.0	4.6	69.5	206.7	152.7	0.2	Not available	
30-34 ชั่วโมง	354.7	4.5	6.2	69.2	151.5	123.0	0.3	30-34 hours	
มี	7.2	0.5	-	4.4	1.0	1.2	-	Available	
ไม่มี	347.6	4.0	6.2	64.8	150.5	121.8	0.3	Not available	
35-39 ชั่วโมง	867.9	5.0	362.6	63.1	249.2	187.8	0.2	35-39 hours	
มี	12.1	1.5	1.5	3.6	3.5	2.0	-	Available	
ไม่มี	855.7	3.5	361.1	59.6	245.8	185.7	0.2	Not available	
40-49 ชั่วโมง	2,924.6	61.7	208.2	1,064.3	940.3	649.7	0.3	40-49 hours	
มี	13.2	-	-	8.0	3.0	2.3	-	Available	
ไม่มี	2,911.4	61.7	208.2	1,056.4	937.4	647.4	0.3	Not available	
50 ชั่วโมงขึ้นไป	1,620.5	46.7	51.6	367.9	778.9	375.5	-	50 hours and over	
มี	2.7	0.1	0.3	0.6	0.6	1.1	-	Available	
ไม่มี	1,617.8	46.6	51.4	367.2	778.2	374.4	-	Not available	

ตารางที่ 11 จำนวนผู้จ้างทำ งานจ้างไม่ทำงานต่อสัปดาห์ การมีเวลาเหลือและต้องการทำงานเพิ่มขึ้น และเพศ ภาคเหนือ
 TABLE 11 EMPLOYED PERSONS BY WORK STATUS, HOURS WORKED PER WEEK, AVAILABILITY FOR ADDITIONAL WORK AND SEX, NORTHERN REGION

จำนวนชั่วโมงทำงาน เพศ และ การมีเวลาเหลือ และต้องการทำงานเพิ่มขึ้น	สถานภาพการทำงาน Work Status						การรวมกัน Members of Producers' Cooperatives	HOURS WORKED, SEX AND AVAILABILITY FOR ADDITIONAL WORK
	นายจ้าง Employer	ลูกจ้างรัฐบาล Government Employee	ลูกจ้างเอกชน Private Employee	ทำงานส่วนตัว Own Account Worker	ช่วยธุรกิจ ครอบครัว Unpaid Family Worker	รวม Total		
ชาย	3,445.5	318.0	968.8	1,555.5	507.7	0.9	MALE	
มี	47.8	0.3	24.9	13.4	6.5	0.7	Available	
ไม่มี	3,397.7	317.7	943.9	1,542.1	501.3	0.2	Not available	
มีงานประจำแต่ไม่ได้ทำงาน	17.0	0.8	5.3	10.2	-	-	With job not work	
มี	2.2	-	0.5	1.6	-	-	Available	
ไม่มี	14.9	0.8	4.8	8.6	-	-	Not available	
1-9 ชั่วโมง	8.7	0.1	2.1	4.3	2.2	-	1-9 hours	
มี	2.1	-	1.5	0.2	0.4	-	Available	
ไม่มี	6.6	0.1	0.7	4.1	1.7	-	Not available	
10-19 ชั่วโมง	53.5	0.7	13.9	25.8	12.2	-	10-19 hours	
มี	5.2	-	2.0	1.8	1.4	-	Available	
ไม่มี	48.3	0.7	12.0	24.0	10.7	-	Not available	
20-29 ชั่วโมง	221.3	3.6	42.2	124.7	48.7	0.9	20-29 hours	
มี	13.2	-	8.9	2.4	1.2	0.7	Available	
ไม่มี	208.1	3.6	33.3	122.2	47.5	0.2	Not available	
30-34 ชั่วโมง	180.5	4.1	38.9	96.1	38.3	-	30-34 hours	
มี	4.4	-	2.7	1.0	0.2	-	Available	
ไม่มี	176.0	4.1	36.2	95.0	38.1	-	Not available	
35-39 ชั่วโมง	432.8	172.1	32.0	166.7	57.5	-	35-39 hours	
มี	9.8	0.3	3.5	3.4	1.2	-	Available	
ไม่มี	423.1	171.9	28.5	163.3	56.4	-	Not available	
40-49 ชั่วโมง	1,621.1	103.5	618.1	627.8	222.4	-	40-49 hours	
มี	10.3	-	5.8	2.6	1.9	-	Available	
ไม่มี	1,610.8	103.5	612.3	625.2	220.6	-	Not available	
50 ชั่วโมงขึ้นไป	910.7	33.1	216.3	500.0	126.5	-	50 hours and over	
มี	0.8	-	0.1	0.3	0.2	-	Available	
ไม่มี	909.9	33.1	216.1	499.7	126.3	-	Not available	
หญิง	2,925.8	318.2	714.0	837.0	1,024.3	1.5	FEMALE	
มี	23.9	1.5	13.6	3.7	4.4	0.7	Available	
ไม่มี	2,901.9	316.6	700.4	833.3	1,019.9	0.8	Not available	
มีงานประจำแต่ไม่ได้ทำงาน	9.1	1.2	3.3	4.3	-	-	With job not work	
มี	0.3	-	0.1	0.2	-	-	Available	
ไม่มี	8.8	1.2	3.2	4.1	-	-	Not available	
1-9 ชั่วโมง	6.8	-	1.0	1.6	4.1	-	1-9 hours	
มี	0.4	-	0.4	-	-	-	Available	
ไม่มี	6.4	-	0.6	1.6	4.1	-	Not available	
10-19 ชั่วโมง	48.5	0.0	8.6	16.3	23.0	0.1	10-19 hours	
มี	5.1	-	3.0	1.8	0.4	-	Available	
ไม่มี	43.4	0.0	5.6	14.5	22.6	0.1	Not available	
20-29 ชั่วโมง	238.8	1.0	41.9	85.5	106.1	0.7	20-29 hours	
มี	8.1	-	5.6	1.0	0.8	0.7	Available	
ไม่มี	230.7	1.0	36.2	55.5	105.2	-	Not available	
30-34 ชั่วโมง	174.3	2.2	30.3	55.5	84.7	0.3	30-34 hours	
มี	2.7	-	1.7	-	1.0	-	Available	
ไม่มี	171.5	2.2	28.6	55.5	83.7	0.3	Not available	
35-39 ชั่วโมง	435.1	190.5	31.2	82.6	130.2	0.2	35-39 hours	
มี	2.4	1.3	0.1	0.1	0.9	-	Available	
ไม่มี	432.7	189.2	31.1	82.5	129.4	0.2	Not available	
40-49 ชั่วโมง	1,303.5	104.7	446.2	312.5	427.3	0.3	40-49 hours	
มี	2.9	-	2.2	0.4	0.4	-	Available	
ไม่มี	1,300.6	104.7	444.0	312.2	426.9	0.3	Not available	
50 ชั่วโมงขึ้นไป	709.9	18.5	151.6	278.9	249.0	-	50 hours and over	
มี	2.0	0.3	0.5	0.3	0.9	-	Available	
ไม่มี	707.9	18.2	151.1	278.6	248.1	-	Not available	

ตารางที่ 11 จำนวนผู้มีงานทำ จำแนกตามสถานภาพการทำงาน จำนวนชั่วโมงทำงานต่อสัปดาห์ การมีเวลาเหลือพอและต้องการทำงานเพิ่มขึ้น เขต และเขตการปกครอง ภาคเหนือ (ต่อ)

TABLE 11 EMPLOYED PERSONS BY WORK STATUS, HOURS WORKED PER WEEK, AVAILABILITY FOR ADDITIONAL WORK, SEX AND AREA, NORTHERN REGION (Contd.)

ไตรมาสที่ 3/2559 : Quarter 3/2016

ในเขตเทศบาล MUNICIPAL AREA

หน่วยเป็นพัน : In Thousands

จำนวนชั่วโมงทำงาน เพศ และ การมีเวลาเหลือพอ และต้องการทำงานเพิ่มขึ้น	สถานภาพการทำงาน Work Status							HOURS WORKED, SEX AND AVAILABILITY FOR ADDITIONAL WORK
	รวม Total	นายจ้าง Employer	ลูกจ้างรัฐบาล Government Employee	ลูกจ้างเอกชน Private Employee	Own Account Worker	ช่วยธุรกิจ ครอบครัว Unpaid Family Worker	การรวมกลุ่ม Members of Producers' Cooperatives	
ยอดรวม (ชาย)	1,122.0	48.4	138.9	358.4	440.1	136.0	0.2	TOTAL (MALE)
มี	9.1	0.2	0.3	4.6	3.3	0.7	-	Available
ไม่มี	1,112.9	48.2	138.7	353.8	436.7	135.3	0.2	Not available
มีงานประจำแต่ไม่ได้ทำงาน	4.5	0.2	-	1.5	2.9	-	-	With job not work
มี	0.6	-	-	0.5	0.1	-	-	Available
ไม่มี	3.9	0.2	-	0.9	2.8	-	-	Not available
1-9 ชั่วโมง	2.4	0.1	0.1	0.5	1.1	0.8	-	1-9 hours
มี	0.5	-	-	0.4	0.2	-	-	Available
ไม่มี	1.9	0.1	0.1	0.1	0.9	0.8	-	Not available
10-19 ชั่วโมง	12.1	0.1	0.1	2.5	6.0	3.4	-	10-19 hours
มี	1.6	-	-	0.4	1.3	-	-	Available
ไม่มี	10.5	0.1	0.1	2.1	4.7	3.4	-	Not available
20-29 ชั่วโมง	47.0	0.1	1.2	10.0	27.0	8.5	0.2	20-29 hours
มี	1.5	-	-	0.4	1.0	0.1	-	Available
ไม่มี	45.5	0.1	1.2	9.6	26.0	8.4	0.2	Not available
30-34 ชั่วโมง	51.5	0.8	0.4	15.5	25.8	8.9	-	30-34 hours
มี	0.7	0.1	-	0.2	0.2	0.2	-	Available
ไม่มี	50.8	0.7	0.4	15.4	25.6	8.7	-	Not available
35-39 ชั่วโมง	135.3	1.5	75.0	9.6	36.3	13.0	-	35-39 hours
มี	0.8	-	0.3	0.3	0.1	0.2	-	Available
ไม่มี	134.5	1.5	74.7	9.2	36.2	12.9	-	Not available
40-49 ชั่วโมง	554.5	25.8	48.2	229.6	189.3	61.7	-	40-49 hours
มี	2.8	-	-	2.3	0.5	0.1	-	Available
ไม่มี	551.7	25.8	48.2	227.3	188.8	61.6	-	Not available
50 ชั่วโมงขึ้นไป	314.7	19.9	13.9	89.4	151.9	39.6	-	50 hours and over
มี	0.6	0.1	-	0.1	0.1	0.2	-	Available
ไม่มี	314.1	19.8	13.9	89.2	151.7	39.4	-	Not available

ตารางที่ 11 จำนวนผู้มีงานทำ จำแนกตามสถานภาพการทำงาน จำนวนชั่วโมงทำงานต่อสัปดาห์ การมีเวลาเหลือพอและต้องการทำงานเพิ่มขึ้น เขต และเขตการปกครอง ภาคเหนือ (ต่อ)

TABLE 11 EMPLOYED PERSONS BY WORK STATUS, HOURS WORKED PER WEEK, AVAILABILITY FOR ADDITIONAL WORK, SEX AND AREA, NORTHERN REGION (Contd.)

ไตรมาสที่ 3/2559 : Quarter 3/2016

ในเขตเทศบาล MUNICIPAL AREA

หน่วยเป็นพัน : In Thousands

จำนวนชั่วโมงทำงาน เพศ และ การมีเวลาเหลือพอ และต้องการทำงานเพิ่มขึ้น	สถานภาพการทำงาน Work Status							HOURS WORKED, SEX AND AVAILABILITY FOR ADDITIONAL WORK
	รวม Total	นายจ้าง Employer	ลูกจ้างรัฐบาล Government Employee	ลูกจ้างเอกชน Private Employee	ทำงานส่วนตัว Own Account Worker	ช่วยธุรกิจ ครอบครัว Unpaid Family Worker	การรวมกลุ่ม Members of Producers' Cooperatives	
ยอดรวม (หญิง)	1,045.5	17.6	149.6	308.6	302.5	267.1	0.2	TOTAL (FEMALE)
มี	4.7	-	0.5	2.3	1.3	0.7	-	Available
ไม่มี	1,040.8	17.6	149.2	306.3	301.2	266.5	0.2	Not available
มีงานประจำแต่ไม่ได้ทำงาน	3.1	-	0.2	1.1	1.7	-	-	With job not work
มี	0.1	-	-	0.1	-	-	-	Available
ไม่มี	3.0	-	0.2	1.0	1.7	-	-	Not available
1-9 ชั่วโมง	2.4	0.1	-	0.4	0.4	1.5	-	1-9 hours
มี	0.3	-	-	0.3	-	-	-	Available
ไม่มี	2.1	0.1	-	0.1	0.4	1.5	-	Not available
10-19 ชั่วโมง	10.8	-	0.0	1.5	4.3	5.0	-	10-19 hours
มี	0.9	-	-	0.3	0.5	0.1	-	Available
ไม่มี	10.0	-	0.0	1.2	3.8	5.0	-	Not available
20-29 ชั่วโมง	53.2	0.6	0.4	12.1	19.9	20.2	-	20-29 hours
มี	0.6	-	-	0.3	0.1	0.1	-	Available
ไม่มี	52.6	0.6	0.4	11.8	19.8	20.0	-	Not available
30-34 ชั่วโมง	51.2	1.0	1.2	9.2	18.1	21.7	-	30-34 hours
มี	0.4	-	-	0.3	-	0.1	-	Available
ไม่มี	50.9	1.0	1.2	9.0	18.1	21.6	-	Not available
35-39 ชั่วโมง	149.3	0.5	84.1	11.5	28.9	24.3	0.2	35-39 hours
มี	0.7	-	0.5	0.1	0.1	-	-	Available
ไม่มี	148.7	0.5	83.6	11.4	28.8	24.3	0.2	Not available
40-49 ชั่วโมง	504.9	7.9	52.5	197.5	128.2	118.8	-	40-49 hours
มี	1.3	-	-	0.9	0.2	0.2	-	Available
ไม่มี	503.6	7.9	52.5	196.6	127.9	118.6	-	Not available
50 ชั่วโมงขึ้นไป	270.6	7.5	11.2	75.4	101.0	75.6	-	50 hours and over
มี	0.6	-	-	0.1	0.3	0.2	-	Available
ไม่มี	270.1	7.5	11.2	75.3	100.7	75.5	-	Not available

ตารางที่ 11 จำนวนผู้มีงานทำ จำแนกตามสถานภาพการทำงาน จำนวนชั่วโมงทำงานต่อสัปดาห์ การมีเวลาเหลือพอและต้องการทำงานเพิ่มขึ้น เขต และเขตการปกครอง ภาคเหนือ (ต่อ)

TABLE 11 EMPLOYED PERSONS BY WORK STATUS, HOURS WORKED PER WEEK, AVAILABILITY FOR ADDITIONAL WORK, SEX AND AREA, NORTHERN REGION (Contd.)

ไตรมาสที่ 3/2559 : Quarter 3/2016

นอกเขตเทศบาล NON-MUNICIPAL AREA

หน่วยเป็นพัน : In Thousands

จำนวนชั่วโมงทำงาน เพศ และ การมีเวลาเหลือพอ และต้องการทำงานเพิ่มขึ้น	รวม Total	สถานภาพการทำงาน Work Status						การรวมกลุ่ม Members of Producers' Cooperatives	HOURS WORKED, SEX AND AVAILABILITY FOR ADDITIONAL WORK
		นายจ้าง Employer	ลูกจ้างรัฐบาล Government Employee	ลูกจ้างเอกชน Private Employee	ทำงานส่วนตัว Own Account Worker	ช่วยธุรกิจ ครอบครัว Unpaid Family Worker	TOTAL (MALE)		
ยอดรวม (ชาย)	2,323.5	46.2	179.1	610.4	1,115.4	371.8	0.7	Available	
มี	38.7	1.9	-	20.3	10.0	5.8	0.7	Not available	
ไม่มี	2,284.8	44.3	179.1	590.1	1,105.4	366.0	-	With job not work	
มีงานประจำแต่ไม่ได้ทำงาน	12.5	0.6	0.8	3.8	7.4	-	-	Available	
มี	1.5	-	-	-	1.5	-	-	Not available	
ไม่มี	11.0	0.6	0.8	3.8	5.8	-	-	1-9 hours	
1-9 ชั่วโมง	6.2	-	-	1.7	3.2	1.4	-	Available	
มี	1.5	-	-	1.1	-	0.4	-	Not available	
ไม่มี	4.7	-	-	0.6	3.2	0.9	-	10-19 hours	
10-19 ชั่วโมง	41.4	0.8	0.6	11.5	19.9	8.7	-	Available	
มี	3.6	-	-	1.6	0.6	1.4	-	Not available	
ไม่มี	37.8	0.8	0.6	9.9	19.3	7.3	-	20-29 hours	
20-29 ชั่วโมง	174.2	1.2	2.4	32.2	97.7	40.1	0.7	Available	
มี	11.7	-	-	8.4	1.5	1.1	0.7	Not available	
ไม่มี	162.5	1.2	2.4	23.7	96.3	39.0	-	30-34 hours	
30-34 ชั่วโมง	129.0	2.3	3.6	23.4	70.3	29.4	-	Available	
มี	3.8	0.4	-	2.5	0.9	-	-	Not available	
ไม่มี	125.2	1.9	3.6	20.9	69.4	29.4	-	35-39 hours	
35-39 ชั่วโมง	297.5	3.0	97.2	22.4	130.4	44.5	-	Available	
มี	8.9	1.5	-	3.1	3.3	1.0	-	Not available	
ไม่มี	288.6	1.5	97.2	19.3	127.1	43.5	-	40-49 hours	
40-49 ชั่วโมง	1,066.6	23.5	55.3	388.6	438.5	160.8	-	Available	
มี	7.4	-	-	3.5	2.1	1.8	-	Not available	
ไม่มี	1,059.1	23.5	55.3	385.0	436.4	159.0	-	50 hours and over	
50 ชั่วโมงขึ้นไป	596.0	14.9	19.2	126.9	348.1	86.9	-	Available	
มี	0.2	-	-	-	0.2	-	-	Not available	
ไม่มี	595.8	14.9	19.2	126.9	348.0	86.9	-	Not available	

ตารางที่ 11 จำนวนผู้มีงานทำ จำนวนชั่วโมงทำงานต่อสัปดาห์ การมีเวลาเหลือพอและต้องการทำงานเพิ่มขึ้น เขต และเขตการปกครอง ภาคเหนือ (ต่อ)

TABLE 11 EMPLOYED PERSONS BY WORK STATUS, HOURS WORKED PER WEEK, AVAILABILITY FOR ADDITIONAL WORK, SEX AND AREA, NORTHERN REGION (Contd.)

ไตรมาสที่ 3/2559 : Quarter 3/2016

นอกเขตเทศบาล NON-MUNICIPAL AREA

หน่วยเป็นพัน : In Thousands

จำนวนชั่วโมงทำงาน เพศ และ การมีเวลาเหลือพอ และต้องการทำงานเพิ่มขึ้น	สถานภาพการทำงาน Work Status							HOURS WORKED, SEX AND AVAILABILITY FOR ADDITIONAL WORK
	รวม Total	นายจ้าง Employer	ลูกจ้างรัฐบาล Government Employee	ลูกจ้างเอกชน Private Employee	ทำงานส่วนตัว Own Account Worker	ช่วยธุรกิจ ครอบครัว Unpaid Family Worker	การรวมกลุ่ม Producers' Cooperatives	
ยอดรวม (หญิง)	1,880.3	13.3	168.6	405.4	534.6	757.2	1.3	TOTAL (FEMALE)
มี	19.2	-	1.1	11.3	2.4	3.7	0.7	Available
ไม่มี	1,861.1	13.3	167.5	394.1	532.2	753.4	0.7	Not available
มีงานประจำแต่ไม่ได้ทำงาน	6.0	0.3	1.0	2.2	2.5	-	-	With job not work
มี	0.2	-	-	-	0.2	-	-	Available
ไม่มี	5.8	0.3	1.0	2.2	2.4	-	-	Not available
1-9 ชั่วโมง	4.4	-	-	0.7	1.2	2.6	-	1-9 hours
มี	0.1	-	-	0.1	-	-	-	Available
ไม่มี	4.3	-	-	0.5	1.2	2.6	-	Not available
10-19 ชั่วโมง	37.7	0.4	-	7.1	12.0	18.0	0.1	10-19 hours
มี	4.3	-	-	2.7	1.3	0.3	-	Available
ไม่มี	33.4	0.4	-	4.4	10.8	17.7	0.1	Not available
20-29 ชั่วโมง	185.6	3.1	0.6	29.8	65.6	85.9	0.7	20-29 hours
มี	7.5	-	-	5.3	0.9	0.7	0.7	Available
ไม่มี	178.1	3.1	0.6	24.5	64.7	85.2	-	Not available
30-34 ชั่วโมง	123.0	0.4	1.0	21.1	37.4	62.9	0.3	30-34 hours
มี	2.3	-	-	1.5	-	0.9	-	Available
ไม่มี	120.7	0.4	1.0	19.6	37.4	62.0	0.3	Not available
35-39 ชั่วโมง	285.7	-	106.4	19.7	53.7	106.0	-	35-39 hours
มี	1.7	-	0.8	-	-	0.9	-	Available
ไม่มี	284.0	-	105.6	19.7	53.7	105.1	-	Not available
40-49 ชั่วโมง	798.6	4.6	52.2	248.7	184.4	308.5	0.3	40-49 hours
มี	1.6	-	-	1.3	0.1	0.2	-	Available
ไม่มี	797.0	4.6	52.2	247.4	184.2	308.3	0.3	Not available
50 ชั่วโมงขึ้นไป	439.2	4.5	7.4	76.2	177.9	173.4	-	50 hours and over
มี	1.4	-	0.3	0.4	-	0.7	-	Available
ไม่มี	437.8	4.5	7.1	75.8	177.9	172.6	-	Not available

ตารางที่ 12 จำนวนผู้มีงานทำ จำแนกตามกลุ่มอายุ จำนวนชั่วโมงทำงานต่อสัปดาห์ การมีเวลาเหลือพอและต้องการทำงานเพิ่มขึ้น ภาคเหนือ

TABLE 12 EMPLOYED PERSONS BY AGE GROUP, HOURS WORKED PER WEEK, AVAILABILITY FOR ADDITIONAL WORK, NORTHERN REGION

ไตรมาสที่ 3/2559 : Quarter 3/2016

หน่วยเป็นพัน : In Thousands

จำนวนชั่วโมงทำงาน และ การมีเวลาเหลือพอ และต้องการทำงานเพิ่มขึ้น	รวม	กลุ่มอายุ Age Group						HOURS WORKED, AND AVAILABILITY FOR ADDITIONAL WORK		
		15-19	20-24	25-29	30-34	35-39	40-49		50-59	>= 60
ยอดรวม	6,371.3	132.8	492.3	563.0	541.6	624.6	1,492.4	1,594.9	929.7	TOTAL
มี	71.7	2.7	7.0	7.5	10.9	9.2	13.8	15.3	5.3	Available
ไม่มี	6,299.6	130.1	485.3	555.5	530.7	615.4	1,478.6	1,579.6	924.4	Not available
มีงานประจำแต่ไม่ได้ทำงาน	26.1	0.1	3.4	3.4	0.7	1.3	5.1	7.9	4.1	With job not work
มี	2.4	-	0.8	-	-	0.4	0.3	0.8	0.1	Available
ไม่มี	23.7	0.1	2.6	3.4	0.7	0.9	4.8	7.1	4.1	Not available
1-9 ชั่วโมง	15.5	2.5	0.6	1.7	0.3	1.1	2.4	3.3	3.5	1-9 hours
มี	2.5	0.5	0.2	0.6	-	-	0.2	0.4	0.6	Available
ไม่มี	13.0	2.0	0.5	1.1	0.3	1.1	2.2	2.9	2.9	Not available
10-19 ชั่วโมง	102.0	7.6	5.9	3.0	6.7	4.4	17.5	24.4	32.5	10-19 hours
มี	10.3	0.4	0.7	0.6	2.1	0.8	3.3	1.0	1.5	Available
ไม่มี	91.7	7.1	5.3	2.5	4.6	3.6	14.2	23.5	31.0	Not available
20-29 ชั่วโมง	460.1	13.9	29.2	22.2	28.3	31.9	89.0	131.0	114.7	20-29 hours
มี	21.3	1.2	0.2	1.8	2.2	3.6	4.9	6.2	1.2	Available
ไม่มี	438.8	12.7	28.9	20.4	26.1	28.3	84.1	124.8	113.5	Not available
30-34 ชั่วโมง	354.7	12.4	25.0	19.2	26.2	29.6	68.4	93.3	80.6	30-34 hours
มี	7.2	0.5	-	0.1	1.2	1.3	0.9	2.3	0.9	Available
ไม่มี	347.6	11.9	25.0	19.1	25.1	28.3	67.5	91.0	79.8	Not available
35-39 ชั่วโมง	867.9	10.7	59.6	81.8	79.3	88.4	195.9	231.4	120.8	35-39 hours
มี	12.1	0.1	4.2	0.9	2.7	0.9	0.9	2.4	-	Available
ไม่มี	855.7	10.6	55.5	81.0	76.5	87.5	194.9	229.0	120.8	Not available
40-49 ชั่วโมง	2,924.6	58.2	268.5	300.6	271.1	294.9	701.1	688.3	341.9	40-49 hours
มี	13.2	-	0.9	3.6	1.8	1.5	2.2	2.1	1.0	Available
ไม่มี	2,911.4	58.2	267.6	297.0	269.3	293.4	698.8	686.2	340.8	Not available
50 ชั่วโมงขึ้นไป	1,620.5	27.5	99.9	131.1	129.0	173.0	413.2	415.3	231.6	50 hours and over
มี	2.7	-	-	-	0.9	0.6	1.0	0.1	0.1	Available
ไม่มี	1,617.8	27.5	99.9	131.1	128.1	172.4	412.2	415.2	231.5	Not available

ตารางที่ 12 จำนวนผู้จ้างงานที่ จำแนกตามกลุ่มอายุ จำนวนชั่วโมงทำงานต่อสัปดาห์ การมีเวลาเหลือและต้องการทำงานเพิ่มขึ้น และเพศ ภาคเหนือ
 TABLE 12 EMPLOYED PERSONS BY AGE GROUP, HOURS WORKED PER WEEK, AVAILABILITY FOR ADDITIONAL WORK AND SEX, NORTHERN REGION

จำนวนชั่วโมงทำงาน เพศ และ การมีเวลาเหลือ และต้องการทำงานเพิ่มขึ้น	รวม						SEX AND AVAILABILITY FOR ADDITIONAL WORK	
	15-19	20-24	25-29	30-34	35-39	40-49	50-59	>= 60
ชาย	3,445.5	291.4	307.9	300.8	325.9	751.1	833.7	547.0
มี	47.8	6.2	6.3	6.5	6.8	8.0	9.5	2.2
ไม่มี	3,397.7	285.2	301.6	294.3	319.1	743.0	824.1	544.8
มีงานประจำงานแต่ไม่ได้ทำงาน	17.0	1.9	2.4	0.3	1.0	3.5	4.8	3.1
มี	2.2	0.8	-	-	0.4	0.1	0.8	0.1
ไม่มี	14.9	1.0	2.4	0.3	0.6	3.4	4.0	3.1
1-9 ชั่วโมง	8.7	0.2	1.1	-	0.1	1.0	2.1	2.8
มี	2.1	0.2	0.6	-	-	0.2	-	0.6
ไม่มี	6.6	-	0.6	-	0.1	0.7	2.1	2.1
10-19 ชั่วโมง	53.5	4.8	2.0	4.2	2.5	7.2	12.0	16.8
มี	5.2	0.2	0.6	1.4	0.8	1.6	0.1	0.2
ไม่มี	48.3	4.7	1.4	2.8	1.7	5.6	11.9	16.7
20-29 ชั่วโมง	221.3	18.5	14.0	14.2	16.9	39.0	53.7	56.9
มี	13.2	0.2	1.8	1.5	2.6	2.0	3.9	0.4
ไม่มี	208.1	18.2	12.3	12.7	14.2	37.0	49.8	56.5
30-34 ชั่วโมง	180.5	16.4	12.5	14.1	18.7	28.8	39.7	42.7
มี	4.4	-	0.1	-	1.3	0.8	1.4	0.4
ไม่มี	176.0	16.4	12.3	14.1	17.4	27.9	38.3	42.3
35-39 ชั่วโมง	432.8	28.5	34.7	37.4	37.1	94.2	125.2	66.8
มี	9.8	3.9	0.4	2.3	0.3	0.8	2.1	-
ไม่มี	423.1	24.6	34.2	35.2	36.8	93.5	123.1	66.8
40-49 ชั่วโมง	1,621.1	166.1	167.1	157.1	152.9	353.8	375.0	207.2
มี	10.3	0.9	2.9	1.4	1.2	2.1	1.2	0.6
ไม่มี	1,610.8	165.2	164.2	155.8	151.7	351.6	373.8	206.5
50 ชั่วโมงขึ้นไป	910.7	55.1	74.2	73.5	96.7	223.7	221.2	150.8
มี	0.8	-	-	-	0.2	0.4	0.1	-
ไม่มี	909.9	55.1	74.2	73.5	96.6	223.3	221.1	150.8
หญิง	2,925.8	200.9	255.1	240.8	298.7	741.4	761.3	382.6
มี	23.9	0.8	1.2	4.4	2.4	5.8	5.8	3.1
ไม่มี	2,901.9	200.1	253.9	236.5	296.3	735.6	755.5	379.6
มีงานประจำงานแต่ไม่ได้ทำงาน	9.1	1.5	1.1	0.4	0.3	1.6	3.1	1.0
มี	0.3	-	-	-	-	0.3	-	-
ไม่มี	8.8	1.5	1.1	0.4	0.3	1.3	3.1	1.0
1-9 ชั่วโมง	6.8	0.5	0.6	0.3	1.0	1.4	1.3	0.8
มี	0.4	-	-	-	-	-	0.4	-
ไม่มี	6.4	0.5	0.6	0.3	1.0	1.4	1.3	0.8
10-19 ชั่วโมง	48.5	1.1	1.0	2.4	1.9	10.3	12.4	15.7
มี	5.1	0.5	-	0.7	-	1.7	0.9	1.3
ไม่มี	43.4	0.6	1.0	1.7	1.9	8.6	11.5	14.4
20-29 ชั่วโมง	238.8	10.7	8.2	14.1	15.0	50.0	77.3	57.8
มี	8.1	-	-	0.7	1.0	2.9	2.4	0.8
ไม่มี	230.7	10.7	8.2	13.4	14.1	47.1	75.0	57.0
30-34 ชั่วโมง	174.3	8.6	6.7	12.2	10.9	39.6	53.5	38.0
มี	2.7	-	-	1.2	0.1	0.1	0.9	0.5
ไม่มี	171.5	8.6	6.7	11.0	10.8	39.5	52.6	37.5
35-39 ชั่วโมง	435.1	31.1	47.2	41.9	51.3	101.6	106.2	54.0
มี	2.4	0.2	0.4	0.5	0.6	0.2	0.3	-
ไม่มี	432.7	30.9	46.7	41.4	50.7	101.5	105.9	54.0
40-49 ชั่วโมง	1,303.5	102.4	133.5	114.0	142.0	347.3	313.3	134.7
มี	2.9	-	0.7	0.5	0.3	0.1	0.9	0.4
ไม่มี	1,300.6	102.4	132.8	113.6	141.7	347.2	312.4	134.3
50 ชั่วโมงขึ้นไป	709.9	44.9	56.9	55.6	76.2	189.5	194.1	80.8
มี	2.0	-	-	0.9	0.4	0.6	-	0.1
ไม่มี	707.9	44.9	56.9	54.7	75.8	188.9	194.1	80.7

ตารางที่ 12 จำนวนผู้มีงานทำ จำแนกตามกลุ่มอายุ จำนวนชั่วโมงทำงานต่อสัปดาห์ การมีเวลาเหลือพอและต้องการทำงานเพิ่มขึ้น เพศ และเขตการปกครอง ภาคเหนือ (ต่อ)

TABLE 12 EMPLOYED PERSONS BY AGE GROUP, HOURS WORKED PER WEEK, AVAILABILITY FOR ADDITIONAL WORK, SEX AND AREA, NORTHERN REGION (Contd.)

จำนวนผู้มีงานทำ เพศ และ การมีเวลาเหลือพอ และต้องการทำงานเพิ่มขึ้น	ในเขตเทศบาล MUNICIPAL AREA							รวม	กลุ่มอายุ Age Group				HOURS WORKED, SEX AND AVAILABILITY FOR ADDITIONAL WORK
	15-19	20-24	25-29	30-34	35-39	40-49	50-59		>= 60				
ยอดรวม(ชาย)	36.0	157.2	199.6	191.5	214.9	518.8	556.0	293.6	TOTAL(MALE)				
มี	0.2	0.9	0.7	2.2	1.9	3.2	3.8	0.9	Available				
ไม่มี	35.7	156.3	198.9	189.3	213.0	515.7	552.1	292.6	Not available				
มีงานประจำแต่ไม่ได้ทำงาน	0.1	0.2	0.3	0.2	0.3	2.1	2.6	1.8	With job not work				
มี	-	0.2	-	-	0.1	0.2	0.2	0.1	Available				
ไม่มี	0.1	-	0.3	0.2	0.2	2.0	2.4	1.7	Not available				
1-9 ชั่วโมง	0.9	0.2	0.1	-	0.4	0.9	1.5	0.8	1-9 hours				
มี	0.8	0.2	0.1	-	-	0.2	0.3	-	Available				
ไม่มี	4.0	-	-	-	0.4	0.7	1.3	0.8	Not available				
10-19 ชั่วโมง	22.9	1.7	0.9	0.9	0.7	4.1	5.6	7.2	10-19 hours				
มี	2.5	0.2	-	0.1	0.3	1.2	0.5	0.3	Available				
ไม่มี	20.5	1.6	0.9	0.8	0.5	2.9	5.1	6.9	Not available				
20-29 ชั่วโมง	100.2	6.4	4.5	5.9	5.3	21.8	27.4	26.6	20-29 hours				
มี	2.1	0.1	0.2	0.2	0.6	0.3	0.3	0.3	Available				
ไม่มี	98.2	6.4	4.3	5.6	4.6	21.6	27.1	26.3	Not available				
30-34 ชั่วโมง	102.7	4.4	5.6	6.1	7.6	23.6	27.2	24.6	30-34 hours				
มี	1.1	-	0.1	-	0.2	0.1	0.5	0.1	Available				
ไม่มี	101.7	4.4	5.5	6.1	7.4	23.5	26.7	24.5	Not available				
35-39 ชั่วโมง	284.7	13.1	24.7	27.2	28.5	71.5	81.6	36.1	35-39 hours				
มี	1.5	0.2	-	0.4	0.1	0.1	0.5	-	Available				
ไม่มี	283.2	12.9	24.7	26.8	28.4	71.4	81.1	36.1	Not available				
40-49 ชั่วโมง	1,059.4	91.2	108.8	98.4	109.7	255.9	262.8	115.2	40-49 hours				
มี	4.1	0.2	0.2	1.2	0.2	0.7	1.4	0.1	Available				
ไม่มี	1,055.3	91.0	108.6	97.1	109.4	255.2	261.4	115.1	Not available				
50 ชั่วโมงขึ้นไป	585.3	40.1	54.7	52.8	62.4	138.8	147.2	81.3	50 hours and over				
มี	1.1	-	-	0.2	0.3	0.4	0.1	0.1	Available				
ไม่มี	584.2	40.1	54.7	52.7	62.1	138.4	147.1	81.2	Not available				

ไตรมาสที่ 3/2559 : Quarter 3/2016

หน่วยเป็นพัน : In Thousands

ตารางที่ 12 จำนวนผู้มีงานทำ จำแนกตามกลุ่มอายุ จำนวนชั่วโมงทำงานต่อสัปดาห์ การมีเวลาเหลือพอและต้องการทำงานเพิ่มขึ้น เขต และเขตการปกครอง ภาคเหนือ (ต่อ)

TABLE 12 EMPLOYED PERSONS BY AGE GROUP, HOURS WORKED PER WEEK, AVAILABILITY FOR ADDITIONAL WORK, SEX AND AREA, NORTHERN REGION (Contd.)

จำนวนผู้มีงานทำ เพศ และ การมีเวลาเหลือพอ และต้องการทำงานเพิ่มขึ้น	ในเขตเทศบาล MUNICIPAL AREA							รวม	กลุ่มอายุ Age Group				HOURS WORKED, SEX AND AVAILABILITY FOR ADDITIONAL WORK
	15-19	20-24	25-29	30-34	35-39	40-49	50-59		>= 60				
ยอดรวม(หญิง)	1,045.5	75.8	93.8	89.3	104.8	264.0	271.1	129.5	TOTAL(FEMALE)	Available			
มี	4.7	0.2	-	0.7	0.4	1.0	1.8	0.4	Available				
ไม่มี	1,040.8	75.6	93.8	88.6	104.4	263.0	269.3	129.0	Not available				
มีงานประจำแต่ไม่ได้ทำงาน	3.1	-	0.1	0.1	0.1	1.1	1.2	0.6	With job not work				
มี	0.1	-	-	-	-	0.1	-	-	Available				
ไม่มี	3.0	-	0.1	0.1	0.1	1.0	1.2	0.6	Not available				
1-9 ชั่วโมง	2.4	-	-	-	0.2	0.4	0.7	0.2	1-9 hours				
มี	0.3	-	-	-	-	-	0.3	-	Available				
ไม่มี	2.1	-	-	-	0.2	0.4	0.4	0.2	Not available				
10-19 ชั่วโมง	10.8	0.3	-	0.4	0.3	2.4	2.9	3.4	10-19 hours				
มี	0.9	-	-	-	-	0.4	0.3	0.2	Available				
ไม่มี	10.0	0.3	-	0.4	0.3	2.0	2.6	3.3	Not available				
20-29 ชั่วโมง	53.2	4.4	1.6	2.1	2.2	11.1	16.7	13.8	20-29 hours				
มี	0.6	-	-	0.1	0.1	0.3	0.1	0.1	Available				
ไม่มี	52.6	4.4	1.6	2.0	2.1	10.9	16.6	13.7	Not available				
30-34 ชั่วโมง	51.2	1.9	1.5	2.7	3.0	12.4	16.1	11.9	30-34 hours				
มี	0.4	-	-	-	0.1	0.1	0.1	0.1	Available				
ไม่มี	50.9	1.9	1.5	2.7	2.9	12.3	16.0	11.8	Not available				
35-39 ชั่วโมง	149.3	7.2	14.0	15.7	16.8	38.7	38.5	17.8	35-39 hours				
มี	0.7	0.2	-	-	-	-	0.3	-	Available				
ไม่มี	148.7	6.9	14.0	15.7	16.8	38.7	38.2	17.8	Not available				
40-49 ชั่วโมง	504.9	42.2	51.1	44.6	52.4	132.4	125.6	48.6	40-49 hours				
มี	1.3	-	-	0.5	0.1	0.1	0.6	-	Available				
ไม่มี	503.6	42.2	51.1	44.1	52.2	132.3	125.0	48.6	Not available				
50 ชั่วโมงขึ้นไป	270.6	19.8	25.6	23.7	29.8	65.7	69.4	33.2	50 hours and over				
มี	0.6	-	-	0.2	0.2	0.2	-	0.1	Available				
ไม่มี	270.1	19.8	25.6	23.5	29.6	65.5	69.4	33.1	Not available				

ไตรมาสที่ 3/2559 : Quarter 3/2016

หน่วยเป็นพัน : In Thousands

ตารางที่ 12 จำนวนผู้มีงานทำ จำแนกตามกลุ่มอายุ จำนวนชั่วโมงทำงานต่อสัปดาห์ การมีเวลาเหลือพอและต้องการทำงานเพิ่มขึ้น เขต และเขตการปกครอง ภาคเหนือ (ต่อ)

TABLE 12 EMPLOYED PERSONS BY AGE GROUP, HOURS WORKED PER WEEK, AVAILABILITY FOR ADDITIONAL WORK, SEX AND AREA, NORTHERN REGION(Contd.)

ไตรมาสที่ 3/2559 : Quarter 3/2016	จำนวนชั่วโมงทำงาน เพศ และ การมีเวลาเหลือพอ และต้องการทำงานเพิ่มขึ้น	นอกเขตเทศบาล NON-MUNICIPAL AREA							รวม	กลุ่มอายุ Age Group				HOURS WORKED, SEX AND AVAILABILITY FOR ADDITIONAL WORK
		15-19	20-24	25-29	30-34	35-39	40-49	50-59		>= 60	TOTAL(MALE)			
	ยอดรวม(ชาย)	69.0	209.9	202.2	198.6	215.8	496.3	548.8	382.9	382.9	382.9	382.9	382.9	Available
	มี	2.0	5.6	5.6	5.1	5.3	5.9	7.5	1.7	1.7	1.7	1.7	1.7	Available
	ไม่มี	67.0	204.4	196.5	193.5	210.5	490.4	541.3	381.2	381.2	381.2	381.2	381.2	Not available
	มีงานประจำแต่ไม่ได้ทำงาน	-	1.7	2.2	0.2	0.8	2.4	3.3	1.9	1.9	1.9	1.9	1.9	With job not work
	มี	-	0.6	-	-	0.3	-	0.6	-	-	-	-	-	Available
	ไม่มี	-	1.0	2.2	0.2	0.5	2.4	2.7	1.9	1.9	1.9	1.9	1.9	Not available
	1-9 ชั่วโมง	6.2	-	1.0	-	-	0.4	1.3	2.2	2.2	2.2	2.2	2.2	1-9 hours
	มี	1.5	-	0.4	-	-	-	-	0.6	0.6	0.6	0.6	0.6	Available
	ไม่มี	4.7	-	0.6	-	-	0.4	1.3	1.6	1.6	1.6	1.6	1.6	Not available
	10-19 ชั่วโมง	41.4	3.4	1.1	3.7	2.1	5.5	9.4	13.0	13.0	13.0	13.0	13.0	10-19 hours
	มี	3.6	-	0.6	1.3	0.6	0.7	-	-	-	-	-	-	Available
	ไม่มี	37.8	3.4	0.6	2.4	1.5	4.7	9.4	13.0	13.0	13.0	13.0	13.0	Not available
	20-29 ชั่วโมง	174.2	16.5	11.1	10.4	13.8	28.3	43.0	44.1	44.1	44.1	44.1	44.1	20-29 hours
	มี	11.7	0.2	1.5	1.4	2.1	2.0	3.7	0.2	0.2	0.2	0.2	0.2	Available
	ไม่มี	162.5	16.3	9.6	9.1	11.8	26.3	39.3	43.9	43.9	43.9	43.9	43.9	Not available
	30-34 ชั่วโมง	129.0	13.9	8.4	10.7	14.0	17.5	28.6	29.9	29.9	29.9	29.9	29.9	30-34 hours
	มี	3.8	-	-	-	1.1	0.8	1.0	0.4	0.4	0.4	0.4	0.4	Available
	ไม่มี	125.2	13.9	8.4	10.7	12.9	16.7	27.6	29.5	29.5	29.5	29.5	29.5	Not available
	35-39 ชั่วโมง	297.5	22.5	24.0	25.9	25.5	61.4	82.1	48.5	48.5	48.5	48.5	48.5	35-39 hours
	มี	8.9	3.9	0.4	1.9	0.2	0.7	1.9	-	-	-	-	-	Available
	ไม่มี	288.6	18.6	23.5	24.0	25.3	60.7	80.2	48.5	48.5	48.5	48.5	48.5	Not available
	40-49 ชั่วโมง	1,066.6	117.2	109.3	103.3	95.6	230.3	237.7	140.6	140.6	140.6	140.6	140.6	40-49 hours
	มี	7.4	0.8	2.6	0.6	1.1	1.5	0.3	0.5	0.5	0.5	0.5	0.5	Available
	ไม่มี	1,059.1	116.4	106.7	102.7	94.5	228.8	237.4	140.1	140.1	140.1	140.1	140.1	Not available
	50 ชั่วโมงขึ้นไป	596.0	34.8	45.1	44.3	64.1	150.5	143.5	102.7	102.7	102.7	102.7	102.7	50 hours and over
	มี	0.2	-	-	-	-	0.2	-	-	-	-	-	-	Available
	ไม่มี	595.8	34.8	45.1	44.3	64.1	150.3	143.5	102.7	102.7	102.7	102.7	102.7	Not available

หน่วยเป็นพัน : In Thousands

ตารางที่ 12 จำนวนผู้มีงานทำ จำนวนตามกลุ่มอายุ จำนวนชั่วโมงทำงานต่อสัปดาห์ การมีเวลาเหลือพอและต้องการทำงานเพิ่มขึ้น เขต และเขตการปกครอง ภาคเหนือ (ต่อ)

TABLE 12 EMPLOYED PERSONS BY AGE GROUP, HOURS WORKED PER WEEK, AVAILABILITY FOR ADDITIONAL WORK, SEX AND AREA, NORTHERN REGION(Contd.)

จำนวนชั่วโมงทำงาน เพศ และ การมีเวลาเหลือพอ และต้องการทำงานเพิ่มขึ้น	นอกเขตเทศบาล NON-MUNICIPAL AREA							รวม	กลุ่มอายุ Age Group				HOURS WORKED, SEX AND AVAILABILITY FOR ADDITIONAL WORK
	15-19	20-24	25-29	30-34	35-39	40-49	50-59		>= 60				
ยอดรวม(หญิง)	27.8	125.1	161.2	151.6	193.9	477.3	490.2	253.2	TOTAL(FEMALE)				
มี	0.5	0.5	1.2	3.7	2.0	4.7	4.0	2.6	Available				
ไม่มี	27.4	124.6	160.1	147.9	191.9	472.6	486.2	250.6	Not available				
มีงานประจำแต่ไม่ได้ทำงาน	-	1.5	1.0	0.3	0.2	0.5	2.0	0.5	With job not work				
มี	0.2	-	-	-	-	0.2	-	-	Available				
ไม่มี	5.8	1.5	1.0	0.3	0.2	0.4	2.0	0.5	Not available				
1-9 ชั่วโมง	4.4	0.5	0.6	0.3	0.8	1.1	0.5	0.6	1-9 hours				
มี	0.1	-	-	-	-	-	0.1	-	Available				
ไม่มี	4.3	0.5	0.6	0.3	0.8	1.1	0.4	0.6	Not available				
10-19 ชั่วโมง	37.7	0.8	1.0	2.0	1.6	7.9	9.5	12.3	10-19 hours				
มี	4.3	0.5	-	0.7	-	1.4	0.5	1.2	Available				
ไม่มี	33.4	0.3	1.0	1.3	1.6	6.5	9.0	11.1	Not available				
20-29 ชั่วโมง	185.6	6.3	6.6	12.0	12.9	38.9	60.6	43.9	20-29 hours				
มี	7.5	-	-	0.6	0.9	2.6	2.2	0.7	Available				
ไม่มี	178.1	6.3	6.6	11.4	11.9	36.3	58.4	43.2	Not available				
30-34 ชั่วโมง	123.0	6.8	5.2	9.5	7.9	27.3	37.5	26.1	30-34 hours				
มี	2.3	-	-	1.2	-	-	0.8	0.4	Available				
ไม่มี	120.7	6.8	5.2	8.3	7.9	27.3	36.7	25.7	Not available				
35-39 ชั่วโมง	285.7	1.1	33.2	26.2	34.4	63.0	67.7	36.2	35-39 hours				
มี	1.7	-	0.4	0.5	0.6	0.2	-	-	Available				
ไม่มี	284.0	1.1	32.7	25.7	33.8	62.8	67.7	36.2	Not available				
40-49 ชั่วโมง	798.6	8.2	82.4	69.5	89.7	214.9	187.7	86.1	40-49 hours				
มี	1.6	-	0.7	-	0.2	-	0.3	0.4	Available				
ไม่มี	797.0	8.2	81.7	69.5	89.5	214.9	187.4	85.7	Not available				
50 ชั่วโมงขึ้นไป	439.2	25.1	31.3	31.9	46.5	123.8	124.7	47.6	50 hours and over				
มี	1.4	-	-	0.7	0.3	0.4	-	-	Available				
ไม่มี	437.8	25.1	31.3	31.1	46.2	123.4	124.7	47.6	Not available				

ไตรมาสที่ 3/2559 : Quarter 3/2016

นอกเขตเทศบาล NON-MUNICIPAL AREA

หน่วยเป็นพัน : In Thousands

ตารางที่ 13 จำนวนผู้ว่างงาน ที่ทำงานทำ จำแนกตามระยะเวลาที่ทำงานทำ ระดับการศึกษาที่สำเร็จ ภาคเหนือ

TABLE 13 UNEMPLOYED PERSONS, SEEKING JOB BY DURATION OF SEEKING JOB, LEVEL OF EDUCATIONAL ATTAINMENT, NORTHERN REGION

ไตรมาสที่ 3/2559 : Quarter 3/2016

หน่วยเป็น千人 : Person

ระดับการศึกษาที่สำเร็จ	รวม	ระยะเวลาที่ทำงานทำ						Duration of seeking job			LEVEL OF EDUCATIONAL ATTAINMENT
		< 1 เดือน	1 - 2.9 เดือน	3 - 5.9 เดือน	6 - 8.9 เดือน	9 - 11.9 เดือน	>=12 เดือน	ไม่ทราบ	Unknown		
Total	Month	Months	Months	Months	Months	Months	Months	Months	Months	Unknown	Unknown
ยอดรวม	18,220	7,064	6,584	4,346	137	-	89	-	-	-	TOTAL
ไม่มีการศึกษา	766	766	-	-	-	-	-	-	-	-	No education
ต่ำกว่าประถมศึกษา	539	-	94	445	-	-	-	-	-	-	Less than Elementary
ประถมศึกษา	2,213	2,213	-	-	-	-	-	-	-	-	Elementary
มัธยมศึกษาตอนต้น	337	201	136	-	-	-	-	-	-	-	Lower Secondary
มัธยมศึกษาตอนปลาย	2,971	1,100	1,781	-	-	-	89	-	-	-	Upper Secondary Level
สายสามัญ	2,881	1,100	1,781	-	-	-	-	-	-	-	General/Academic
สายอาชีพศึกษา	89	-	-	-	-	-	89	-	-	-	Vocational
สายวิชาการศึกษา	-	-	-	-	-	-	-	-	-	-	Teacher Training
อุดมศึกษา	11,394	2,783	4,572	3,901	137	-	-	-	-	-	Higher Level
สายวิชาการ	8,122	2,180	4,412	1,393	137	-	-	-	-	-	Academic
สายวิชาชีพ	901	603	160	138	-	-	-	-	-	-	Higher Technical Education
สายวิชาการศึกษา	2,371	-	-	2,371	-	-	-	-	-	-	Teacher Training
อื่นๆ ^{1/}	-	-	-	-	-	-	-	-	-	-	Others ^{1/}
ไม่ทราบ	-	-	-	-	-	-	-	-	-	-	Unknown

^{1/} รวมอาชีพระยะสั้น 1/ Including Short Course Vocational

ตารางที่ 13 จำนวนผู้ว่างงาน ที่ทำงานทำ จำแนกตามระยะเวลาที่ทำงานทำ ระดับการศึกษาที่สำเร็จ และเพศ ภาคเหนือ

TABLE 13 UNEMPLOYED PERSONS, SEEKING JOB BY DURATION OF SEEKING JOB, LEVEL OF EDUCATIONAL ATTAINMENT AND SEX, NORTHERN REGION

ไตรมาสที่ 3/2559 : Quarter 3/2016

หน่วยเป็นคน : Person

ระดับการศึกษาที่สำเร็จ	รวม	ระยะเวลาที่ทำงานทำ							LEVEL OF EDUCATIONAL ATTAINMENT
		Duration of seeking job							
		< 1 เดือน	1 - 2.9 เดือน	3 - 5.9 เดือน	6 - 8.9 เดือน	9 - 11.9 เดือน	>=12 เดือน	ไม่ทราบ	
Total	Month	Months	Months	Months	Months	Months	Unknown		
ชาย	8,240	2,939	4,355	856	-	-	89	-	MALE
ไม่มีการศึกษา	-	-	-	-	-	-	-	-	No education
ต่ำกว่าประถมศึกษา	445	-	-	445	-	-	-	-	Less than Elementary
ประถมศึกษา	1,608	1,608	-	-	-	-	-	-	Elementary
มัธยมศึกษาตอนต้น	-	-	-	-	-	-	-	-	Lower Secondary
มัธยมศึกษาตอนปลาย	1,834	-	1,745	-	-	-	89	-	Upper Secondary Level
สายสามัญ	1,745	-	1,745	-	-	-	-	-	General/Academic
สายอาชีพศึกษา	89	-	-	-	-	-	89	-	Vocational
สายวิชาการศึกษา	-	-	-	-	-	-	-	-	Teacher Training
อุดมศึกษา	4,352	1,350	2,610	411	-	-	-	-	Higher Level
สายวิชาการ	3,897	1,173	2,451	273	-	-	-	-	Academic
สายวิชาชีพ	455	157	160	138	-	-	-	-	Higher Technical Education
สายวิชาการศึกษา	-	-	-	-	-	-	-	-	Teacher Training
อื่นๆ 1/	-	-	-	-	-	-	-	-	1/ Others
ไม่ทราบ	-	-	-	-	-	-	-	-	Unknown
หญิง	9,980	4,125	2,228	3,490	137	-	-	-	FEMALE
ไม่มีการศึกษา	766	766	-	-	-	-	-	-	No education
ต่ำกว่าประถมศึกษา	94	-	94	-	-	-	-	-	Less than Elementary
ประถมศึกษา	604	604	-	-	-	-	-	-	Elementary
มัธยมศึกษาตอนต้น	337	201	136	-	-	-	-	-	Lower Secondary
มัธยมศึกษาตอนปลาย	1,136	1,100	37	-	-	-	-	-	Upper Secondary Level
สายสามัญ	1,136	1,100	37	-	-	-	-	-	General/Academic
สายอาชีพศึกษา	-	-	-	-	-	-	-	-	Vocational
สายวิชาการศึกษา	-	-	-	-	-	-	-	-	Teacher Training
อุดมศึกษา	7,042	1,453	1,962	3,490	137	-	-	-	Higher Level
สายวิชาการ	4,224	1,007	1,962	1,119	137	-	-	-	Academic
สายวิชาชีพ	446	446	-	-	-	-	-	-	Higher Technical Education
สายวิชาการศึกษา	2,371	-	-	2,371	-	-	-	-	Teacher Training
อื่นๆ 1/	-	-	-	-	-	-	-	-	1/ Others
ไม่ทราบ	-	-	-	-	-	-	-	-	Unknown

1/ รวมอาชีพระยะสั้น Including Short Course Vocational

ตารางที่ 13 จำนวนผู้ว่างงาน ที่ทำงานทำ จำแนกตามระยะเวลาที่ทำงานทำ ระดับการศึกษาที่สำเร็จ เพศ และเขตการปกครอง ภาคเหนือ (ต่อ)

TABLE 13 UNEMPLOYED PERSONS, SEEKING JOB BY DURATION OF SEEKING JOB, LEVEL OF EDUCATIONAL ATTAINMENT, SEX AND AREA, NORTHERN REGION (Contd.)

ระดับการศึกษาที่สำเร็จ	ในเขตเทศบาล MUNICIPAL AREA										LEVEL OF EDUCATIONAL ATTAINMENT		
	ระยะเวลาที่ทำงานทำ Duration of seeking job												
	< 1 เดือน	1 - 2.9 เดือน	3 - 5.9 เดือน	6 - 8.9 เดือน	9 - 11.9 เดือน	>=12 เดือน	ไม่ทราบ						
Total	Month	Months	Months	Months	Months	Months	Months	Months	Months	Months	Unknown		
ยอดรวม	5,455	2,554	1,144	1,530	137	-	89	-	-	-	-	-	TOTAL
ชาย	1,995	1,494	-	411	-	-	89	-	-	-	-	-	MALE
ไม่มีการศึกษา	-	-	-	-	-	-	-	-	-	-	-	-	No education
ต่ำกว่าประถมศึกษา	-	-	-	-	-	-	-	-	-	-	-	-	Less than Elementary
ประถมศึกษา	163	163	-	-	-	-	-	-	-	-	-	-	Elementary
มัธยมศึกษาตอนต้น	-	-	-	-	-	-	-	-	-	-	-	-	Lower Secondary
มัธยมศึกษาตอนปลาย	89	-	-	-	-	-	89	-	-	-	-	-	Upper Secondary Level
สายสามัญ	-	-	-	-	-	-	-	-	-	-	-	-	General/Academic
สายอาชีพศึกษา	89	-	-	-	-	-	89	-	-	-	-	-	Vocational
สายวิชาการศึกษา	-	-	-	-	-	-	-	-	-	-	-	-	Teacher Training
อุดมศึกษา	1,742	1,330	-	411	-	-	-	-	-	-	-	-	Higher Level
สายวิชาการ	1,447	1,173	-	273	-	-	-	-	-	-	-	-	Academic
สายวิชาชีพ	295	157	-	138	-	-	-	-	-	-	-	-	Higher Technical Education
สายวิชาการศึกษา	-	-	-	-	-	-	-	-	-	-	-	-	Teacher Training
อื่นๆ 1/	-	-	-	-	-	-	-	-	-	-	-	-	Others 1/
ไม่ทราบ	-	-	-	-	-	-	-	-	-	-	-	-	Unknown
หญิง	3,460	1,060	1,144	1,119	137	-	-	-	-	-	-	-	FEMALE
ไม่มีการศึกษา	-	-	-	-	-	-	-	-	-	-	-	-	No education
ต่ำกว่าประถมศึกษา	94	-	94	-	-	-	-	-	-	-	-	-	Less than Elementary
ประถมศึกษา	604	604	-	-	-	-	-	-	-	-	-	-	Elementary
มัธยมศึกษาตอนต้น	337	201	136	-	-	-	-	-	-	-	-	-	Lower Secondary
มัธยมศึกษาตอนปลาย	37	-	37	-	-	-	-	-	-	-	-	-	Upper Secondary Level
สายสามัญ	37	-	37	-	-	-	-	-	-	-	-	-	General/Academic
สายอาชีพศึกษา	-	-	-	-	-	-	-	-	-	-	-	-	Vocational
สายวิชาการศึกษา	-	-	-	-	-	-	-	-	-	-	-	-	Teacher Training
อุดมศึกษา	2,388	254	878	1,119	137	-	-	-	-	-	-	-	Higher Level
สายวิชาการ	2,388	254	878	1,119	137	-	-	-	-	-	-	-	Academic
สายวิชาชีพ	-	-	-	-	-	-	-	-	-	-	-	-	Higher Technical Education
สายวิชาการศึกษา	-	-	-	-	-	-	-	-	-	-	-	-	Teacher Training
อื่นๆ 1/	-	-	-	-	-	-	-	-	-	-	-	-	Others 1/
ไม่ทราบ	-	-	-	-	-	-	-	-	-	-	-	-	Unknown

1/ รวมอาชีพระยะสั้น Including Short Course Vocational

ตารางที่ 13 จำนวนผู้ว่างงาน ที่ทำงานทำ จำแนกตามระยะเวลาที่ทำงานทำ ระดับการศึกษาที่สำเร็จ เขต และเขตการปกครอง ภาคเหนือ (ต่อ)

TABLE 13 UNEMPLOYED PERSONS, SEEKING JOB BY DURATION OF SEEKING JOB, LEVEL OF EDUCATIONAL ATTAINMENT, SEX AND AREA, NORTHERN REGION (Contd.)

ไตรมาสที่ 3/2559 : Quarter 3/2016

นอกเขตเทศบาล NON-MUNICIPAL AREA

ระดับการศึกษาที่สำเร็จ	รวม	ระยะเวลาที่ทำงานทำ Duration of seeking job						ไม่ทราบ	LEVEL OF EDUCATIONAL ATTAINMENT
		< 1 เดือน	1 - 2.9 เดือน	3 - 5.9 เดือน	6 - 8.9 เดือน	9 - 11.9 เดือน	>=12 เดือน		
Total	Total	Month	Months	Months	Months	Months	Months	Unknown	
ยอดรวม	12765	4510	5439	2816	-	-	-	-	TOTAL
ชาย	6245	1445	4355	445	-	-	-	-	MALE
ไม่มีการศึกษา	-	-	-	-	-	-	-	-	No education
ต่ำกว่าประถมศึกษา	445	-	-	445	-	-	-	-	Less than Elementary
ประถมศึกษา	1445	1445	-	-	-	-	-	-	Elementary
มัธยมศึกษาตอนต้น	-	-	-	-	-	-	-	-	Lower Secondary
มัธยมศึกษาตอนปลาย	1745	-	1745	-	-	-	-	-	Upper Secondary Level
สายสามัญ	1745	-	1745	-	-	-	-	-	General/Academic
สายวิชาชีพศึกษา	-	-	-	-	-	-	-	-	Vocational
สายวิชาการศึกษา	-	-	-	-	-	-	-	-	Teacher Training
อุดมศึกษา	2610	-	2610	-	-	-	-	-	Higher Level
สายวิชาการ	2451	-	2451	-	-	-	-	-	Academic
สายวิชาชีพ	160	-	160	-	-	-	-	-	Higher Technical Education
สายวิชาการศึกษา	-	-	-	-	-	-	-	-	Teacher Training
อื่นๆ 1/	-	-	-	-	-	-	-	-	Others
ไม่ทราบ	-	-	-	-	-	-	-	-	Unknown
หญิง	6520	3065	1084	2371	-	-	-	-	FEMALE
ไม่มีการศึกษา	766	766	-	-	-	-	-	-	No education
ต่ำกว่าประถมศึกษา	-	-	-	-	-	-	-	-	Less than Elementary
ประถมศึกษา	-	-	-	-	-	-	-	-	Elementary
มัธยมศึกษาตอนต้น	-	-	-	-	-	-	-	-	Lower Secondary
มัธยมศึกษาตอนปลาย	1100	1100	-	-	-	-	-	-	Upper Secondary Level
สายสามัญ	1100	1100	-	-	-	-	-	-	General/Academic
สายวิชาชีพศึกษา	-	-	-	-	-	-	-	-	Vocational
สายวิชาการศึกษา	-	-	-	-	-	-	-	-	Teacher Training
อุดมศึกษา	4654	1199	1084	2371	-	-	-	-	Higher Level
สายวิชาการ	1837	753	1084	-	-	-	-	-	Academic
สายวิชาชีพ	446	446	-	-	-	-	-	-	Higher Technical Education
สายวิชาการศึกษา	2371	-	-	2371	-	-	-	-	Teacher Training
อื่นๆ 1/	-	-	-	-	-	-	-	-	Others
ไม่ทราบ	-	-	-	-	-	-	-	-	Unknown

1/ รวมอาชีพระยะสั้น Including Short Course Vocational

ตารางที่ 14 จำนวนผู้ว่างงาน ที่เคยทำงานก่อน ที่ทำครั้งสุดท้าย ผู้คนตามอาชีพที่ทำครั้งสุดท้าย อุตสาหกรรมที่ทำครั้งสุดท้าย ภาคเหนือ
TABLE 14 UNEMPLOYED PERSONS, EVER WORKED BY LAST OCCUPATION, LAST INDUSTRY, NORTHERN REGION

ไตรมาสที่ 3/2559 : Quarter 3/2016

หน่วยเป็นคน : Person

อาชีพที่ทำครั้งสุดท้าย	อุตสาหกรรมที่ทำครั้งสุดท้าย													รวม
	เกษตรกรรม และการประมง และป่าไม้ Agriculture and fishing and forestry	เหมืองแร่ และเหมืองหิน Mining	การผลิต Manu- facturing	ไฟฟ้า ก๊าซ ไอน้ำระบบปรับ อากาศ Electricity	จัดทํา บำบัดน้ำเสีย และประปา Water supply sewerage, waste	การก่อสร้าง Construction	การขนส่ง การขนส่ง การขนส่ง Transport, storage	การขนส่ง และ สถานที่เก็บสินค้า Transportation and storage	ที่พักแรมและ บริการด้านอาหาร Accommodation and food service	ข้อมูลข่าวสาร และการสื่อสาร Information and communication	การเงินและ การประกันภัย Financial intermediation	LAST OCCUPATION	TOTAL	
ยอดรวม	33,789	108	3,338	-	-	5,413	3,389	463	5,738	-	489	489		
1. ผู้จัดการ ข้าราชการระดับอาวุโส และผู้ช่วยผู้จัดการ	119	-	-	-	-	119	-	-	-	-	-	-	1. managers, senior officials and Legislators	
2. ผู้ประกอบวิชาชีพด้านต่างๆ	319	-	-	-	-	96	-	-	-	-	-	-	2. Professionals	
3. เจ้าหน้าที่เทคนิคและผู้ประกอบวิชาชีพ ที่เกี่ยวข้องกับด้านต่างๆ	2,207	-	501	-	-	157	-	-	871	-	-	-	3. Technicians and associate professionals	
4. เสมียน	3,364	-	264	-	-	-	753	463	1,685	-	140	140	4. Clerks	
5. พนักงานบริการและผู้จำหน่ายสินค้า	5,491	-	-	-	-	455	1,844	-	2,842	-	349	349	5. Service workers and sell goods workers	
6. ผู้ปฏิบัติงานที่มีฝีมือในด้านการเกษตร ป่าไม้ และประมง	3,995	-	-	-	-	-	-	-	-	-	-	-	6. Skilled agricultural forest and fishery workers	
7. ช่างฝีมือ และผู้ปฏิบัติงานที่เกี่ยวข้อง	4,379	108	997	-	-	2,077	793	-	-	-	-	-	7. Craft- and associate professionals	
8. ผู้ควบคุมเครื่องจักรโรงงานและเครื่องจักร และผู้ปฏิบัติงานด้านการประกอบ	1,250	-	1,027	-	-	223	-	-	-	-	-	-	8. Plant and machine controlors and assemblers	
9. ผู้ประกอบอาชีพงานพื้นฐาน	12,664	-	549	-	-	2,286	-	-	339	-	-	-	9. Elementary occupations	
10. คนงานซึ่งไม่ได้จำแนกไว้ในหมวดอื่น	-	-	-	-	-	-	-	-	-	-	-	-	10. Workers not classifiable by occupation	

ตารางที่ 14 จำนวนผู้ว่างงาน ที่เคยทำงานมาก่อน จำแนกตามอาชีพที่ทำงานครั้งสุดท้าย อุตสาหกรรมที่ทำงานครั้งสุดท้าย ภาคเหนือ (ต่อ)
TABLE 14 UNEMPLOYED PERSONS, EVER WORKED BY LAST OCCUPATION, LAST INDUSTRY, NORTHERN REGION (Contd.)

ไตรมาสที่ 3/2559 : Quarter 3/2016

หน่วยเป็นหมื่น : Person

อาชีพที่ทำงานครั้งสุดท้าย	อุตสาหกรรมที่ทำงานครั้งสุดท้าย (ต่อ) Last Industry (Contd.)										ไม่ทราบ	LAST OCCUPATION
	กิจกรรม อสังหาริมทรัพย์ Real estate activities	กิจกรรมทางวิชาชีพ วิทยุและเทคโนโลยี Professional/scientific technical activities	การบริหารสนับสนุน และป้องกันประเทศ Administrative support service activities	การบริหารราชการ ป้องกันประเทศ Public admin- istration defence	การศึกษา Education	กิจกรรมด้านสุขภาพ งานสังคมสงเคราะห์ Health and social work	ศิลปะ ความบันเทิง และนันทนาการ entertainment	บริการ ด้านอื่นๆ Other service	งานในครัวเรือน ส่วนบุคคล Activities of household	กิจกรรมนอก องค์กร Extra- territorial		
ยอดรวม	-	-	-	58	114	109	-	1,850	-	-	-	TOTAL
1. ผู้จัดการ ข้าราชการระดับอาวุโส และผู้ปฏิบัติงานบริหาร	-	-	-	-	-	-	-	-	-	-	-	1. managers, senior officials and Legislators
2. ผู้ประกอบวิชาชีพด้านต่างๆ	-	-	-	-	114	109	-	-	-	-	-	2. Professionals
3. เจ้าหน้าที่เทคนิคและผู้ประกอบวิชาชีพ ที่เกี่ยวข้องกับด้านต่างๆ	-	-	-	-	-	-	-	679	-	-	-	3. Technicians and associate professionals
4. เสมียน	-	-	-	58	-	-	-	-	-	-	-	4. Clerks
5. พนักงานบริการและผู้จำหน่ายสินค้า	-	-	-	-	-	-	-	-	-	-	-	5. Service workers and sell goods workers
6. ผู้ปฏิบัติงานที่มีฝีมือในด้านการเกษตร ป่าไม้ และประมง	-	-	-	-	-	-	-	-	-	-	-	6. Skilled agricultural forest and fishery workers
7. ช่างฝีมือ และผู้ปฏิบัติงานที่เกี่ยวข้อง	-	-	-	-	-	-	-	405	-	-	-	7. Craft and associate professionals
8. ผู้ควบคุมเครื่องจักรโรงงานและเครื่องจักร และผู้ปฏิบัติงานด้านการประกอบ	-	-	-	-	-	-	-	-	-	-	-	8. Plant and machine controlors and assemblers
9. ผู้ประกอบอาชีพงานพื้นฐาน	-	-	-	-	-	-	-	766	-	-	-	9. Elementary occupations
10. คนงานซึ่งไม่ได้จำแนกไว้ในหมวดอื่น	-	-	-	-	-	-	-	-	-	-	-	10. Workers not classifiable by occupation

ตารางที่ 14 จำนวนผู้ว่างงาน ที่เคยทำงานมาก่อน จำแนกตามอาชีพที่ทำงานครั้งสุดท้าย อุตสาหกรรมที่ทำงานครั้งสุดท้าย และเพศ ภาคเหนือ
TABLE 14 UNEMPLOYED PERSONS, EVER WORKED BY LAST OCCUPATION, LAST INDUSTRY AND SEX, NORTHERN REGION

อาชีพที่ทำงานครั้งสุดท้าย	อุตสาหกรรมที่ทำงานครั้งสุดท้าย										รวม	อุตสาหกรรมและ สาขาอาชีพ Information and communication	ที่พักแและ บริการด้านอาหาร Accommodation and food service	การขนส่ง และ สถานที่เก็บสินค้า Transportation and storage	Last Industry	LAST OCCUPATION					
	เกษตรกรรม การป่าไม้ และการประมง Agriculture	การขุด เหมืองแร่ และเหมืองหิน Mining	การขุด เหมืองแร่ และเหมืองหิน Mining	ไฟฟ้า ก๊าซ ไอน้ำระบบรับ อากาศ Electricity	การก่อสร้าง Construction	การขนส่ง และ สถานที่เก็บสินค้า Transportation and storage	การขนส่ง และ สถานที่เก็บสินค้า Transportation and storage	การขนส่ง และ สถานที่เก็บสินค้า Transportation and storage	การขนส่ง และ สถานที่เก็บสินค้า Transportation and storage	การขนส่ง และ สถานที่เก็บสินค้า Transportation and storage											
ชาย	21,639	108	2,243	-	5,413	1,313	-	4,298	-	140	MALE	-	-	-	-	-	-	-	-	-	
1. ผู้จัดการ ข้าราชการระดับอาวุโส และผู้บังคับบัญชาระดับสูง	119	-	-	-	119	-	-	-	-	-	-	-	-	-	-	-	-	-	-	-	1. managers, senior officials and Legislators
2. ผู้ประกอบการวิชาชีพด้านต่างๆ	210	-	-	-	96	-	-	-	-	-	-	-	-	-	-	-	-	-	-	-	2. Professionals
3. เจ้าหน้าที่เทคนิคและผู้ประกอบการวิชาชีพ ที่เกี่ยวข้องกับด้านต่างๆ	2,207	-	501	-	157	-	-	871	-	-	-	-	-	-	-	-	-	-	-	-	3. Technicians and associate professionals
4. เสมียน	1,826	-	-	-	-	-	-	1,685	-	-	-	-	-	-	-	-	-	-	-	-	4. Clerks
5. พนักงานบริการและผู้จำหน่ายสินค้า	2,718	-	-	-	455	-	-	1,742	-	-	-	-	-	-	-	-	-	-	-	-	5. Service workers and sell goods workers
6. ผู้ปฏิบัติงานที่มีอยู่ในด้านการเกษตร ป่าไม้ และประมง	1,899	-	-	-	-	-	-	-	-	-	-	-	-	-	-	-	-	-	-	-	6. Skilled agricultural forest and fishery workers
7. ช่างฝีมือ และผู้ปฏิบัติงานที่เกี่ยวข้อง และผู้ควบคุมเครื่องจักรโรงงานและเครื่องจักร	4,055	108	673	-	2,077	793	-	-	-	-	-	-	-	-	-	-	-	-	-	-	7. Craft and associate professionals
8. ผู้ควบคุมเครื่องจักรโรงงานและการประกอบ และผู้ปฏิบัติงานด้านความปลอดภัย	848	-	625	-	223	-	-	-	-	-	-	-	-	-	-	-	-	-	-	-	8. Plant and machine controllers and assemblers
9. ผู้ประกอบการขายหน้าร้าน	7,757	-	445	-	2,286	-	-	-	-	-	-	-	-	-	-	-	-	-	-	-	9. Elementary occupations
10. คนงานที่มีตำแหน่งในหมวดอื่น	-	-	-	-	-	-	-	-	-	-	-	-	-	-	-	-	-	-	-	-	10. Workers not classifiable by occupation
หญิง	12,150	-	1,094	-	-	2,076	-	463	-	1,439	349	FEMALE	-	-	-	-	-	-	-	-	-
1. ผู้จัดการ ข้าราชการระดับอาวุโส และผู้บังคับบัญชาระดับสูง	-	-	-	-	-	-	-	-	-	-	-	-	-	-	-	-	-	-	-	-	1. managers, senior officials and Legislators
2. ผู้ประกอบการวิชาชีพด้านต่างๆ	109	-	-	-	-	-	-	-	-	-	-	-	-	-	-	-	-	-	-	-	2. Professionals
3. เจ้าหน้าที่เทคนิคและผู้ประกอบการวิชาชีพ ที่เกี่ยวข้องกับด้านต่างๆ	-	-	-	-	-	-	-	-	-	-	-	-	-	-	-	-	-	-	-	-	3. Technicians and associate professionals
4. เสมียน	1,538	-	264	-	-	753	-	463	-	-	-	-	-	-	-	-	-	-	-	-	4. Clerks
5. พนักงานบริการและผู้จำหน่ายสินค้า	2,772	-	-	-	-	1,323	-	1,100	-	-	-	-	-	-	-	-	-	-	-	-	5. Service workers and sell goods workers
6. ผู้ปฏิบัติงานที่มีอยู่ในด้านการเกษตร ป่าไม้ และประมง	2,097	-	-	-	-	-	-	-	-	-	-	-	-	-	-	-	-	-	-	-	6. Skilled agricultural forest and fishery workers
7. ช่างฝีมือ และผู้ปฏิบัติงานที่เกี่ยวข้อง และผู้ควบคุมเครื่องจักรโรงงานและเครื่องจักร	324	-	324	-	-	-	-	-	-	-	-	-	-	-	-	-	-	-	-	-	7. Craft and associate professionals
8. ผู้ควบคุมเครื่องจักรโรงงานและการประกอบ และผู้ปฏิบัติงานด้านการประกอบ	402	-	402	-	-	-	-	-	-	-	-	-	-	-	-	-	-	-	-	-	8. Plant and machine controllers and assemblers
9. ผู้ประกอบการขายหน้าร้าน	4,907	-	104	-	-	-	-	339	-	-	-	-	-	-	-	-	-	-	-	-	9. Elementary occupations
10. คนงานที่มีตำแหน่งในหมวดอื่น	-	-	-	-	-	-	-	-	-	-	-	-	-	-	-	-	-	-	-	-	10. Workers not classifiable by occupation

ตารางที่ 14. จำนวนผู้ว่างงาน ที่เคยทำงานมาก่อน จำแนกตามอาชีพที่ทำครั้งสุดท้าย อุตสาหกรรมที่ทำครั้งสุดท้าย และเพศ ภาคเหนือ (ต่อ)
TABLE 14. UNEMPLOYED PERSONS, EVER WORKED BY LAST OCCUPATION, LAST INDUSTRY AND SEX, NORTHERN REGION (Contd.)

อาชีพที่ทำครั้งสุดท้าย	อุตสาหกรรมที่ทำครั้งสุดท้าย (ต่อ)										LAST OCCUPATION	
	กิจกรรมอสังหาริมทรัพย์ Real estate activities	กิจกรรมทางวิชาชีพและเทคนิค Professional/technical activities	การบริหารสนับสนุนและป้องกันประเทศ Administrative and support service activities	การบริหารราชการป้องกันประเทศ Public administration defence	การศึกษา Education	กิจกรรมด้านสุขภาพ งานสังคมศาสตร์ Health and social work	ศิลปะ ความบันเทิง และนันทนาการ Art, entertainment	บริการอื่น ๆ Other service	งานในครัวเรือนส่วนบุคคล Activities of household	กิจกรรมขององค์กร Extra-territorial		ไม่ทราบ Unknown
ชาย					114			1,083				MALE
1. ผู้จัดการ ข้าราชการระดับอาวุโส และผู้บังคับบัญชา	-	-	-	-	-	-	-	-	-	-	-	1. managers, senior officials and Legislators
2. ผู้ประกอบการวิชาชีพชั้นต่างๆ	-	-	-	-	114	-	-	-	-	-	-	2. Professionals
3. เจ้าหน้าที่เทคนิคและผู้ประกอบการวิชาชีพที่เกี่ยวข้องกับด้านต่างๆ	-	-	-	-	-	-	-	679	-	-	-	3. Technicians and associate professionals
4. เสมียน	-	-	-	-	-	-	-	-	-	-	-	4. Clerks
5. พนักงานบริการและผู้จำหน่ายสินค้า	-	-	-	-	-	-	-	-	-	-	-	5. Service workers and sell goods
6. ผู้ปฏิบัติงานที่มีผลในด้านเกษตร ป่าไม้ และประมง	-	-	-	-	-	-	-	-	-	-	-	6. Skilled agricultural forest and fishery workers
7. ช่างฝีมือ และผู้ปฏิบัติงานที่เกี่ยวข้อง	-	-	-	-	-	-	-	405	-	-	-	7. Craft and associate professionals
8. ผู้ควบคุมเครื่องจักรโรงงานและเครื่องจักร และผู้ปฏิบัติงานด้านการประกอบ	-	-	-	-	-	-	-	-	-	-	-	8. Plant and machine controllers and assemblers
9. ผู้ประกอบการงานพื้นฐาน	-	-	-	-	-	-	-	-	-	-	-	9. Elementary occupations
10. คนงานซึ่งมีตำแหน่งในหมวดอื่น	-	-	-	-	-	-	-	-	-	-	-	10. Workers not classifiable by occupation
หญิง				58					109			FEMALE
1. ผู้จัดการ ข้าราชการระดับอาวุโส และผู้บังคับบัญชา	-	-	-	-	-	-	-	-	-	-	-	1. managers, senior officials and Legislators
2. ผู้ประกอบการวิชาชีพชั้นต่างๆ	-	-	-	-	-	-	-	-	109	-	-	2. Professionals
3. เจ้าหน้าที่เทคนิคและผู้ประกอบการวิชาชีพที่เกี่ยวข้องกับด้านต่างๆ	-	-	-	-	-	-	-	-	-	-	-	3. Technicians and associate professionals
4. เสมียน	-	-	-	58	-	-	-	-	-	-	-	4. Clerks
5. พนักงานบริการและผู้จำหน่ายสินค้า	-	-	-	-	-	-	-	-	-	-	-	5. Service workers and sell goods
6. ผู้ปฏิบัติงานที่มีผลในด้านเกษตร ป่าไม้ และประมง	-	-	-	-	-	-	-	-	-	-	-	6. Skilled agricultural forest and fishery workers
7. ช่างฝีมือ และผู้ปฏิบัติงานที่เกี่ยวข้อง	-	-	-	-	-	-	-	-	-	-	-	7. Craft and associate professionals
8. ผู้ควบคุมเครื่องจักรโรงงานและเครื่องจักร และผู้ปฏิบัติงานด้านการประกอบ	-	-	-	-	-	-	-	-	-	-	-	8. Plant and machine controllers and assemblers
9. ผู้ประกอบการงานพื้นฐาน	-	-	-	-	-	-	-	766	-	-	-	9. Elementary occupations
10. คนงานซึ่งมีตำแหน่งในหมวดอื่น	-	-	-	-	-	-	-	-	-	-	-	10. Workers not classifiable by occupation

ตารางที่ 14 จำนวนผู้ว่างงาน ที่เคยทำงานก่อน จำนวนตามอาชีพที่ทำงานครั้งสุดท้าย สถานการณ์ที่ทำงานครั้งสุดท้าย เพศ และเขตการปกครอง ภาคเหนือ (ต่อ)
 TABLE 14 UNEMPLOYED PERSONS, EVER WORKED BY LAST OCCUPATION, LAST INDUSTRY, SEX AND AREA, NORTHERN REGION (Contd.)

อาชีพที่ทำงานครั้งสุดท้าย	ในเขตเทศบาล MUNICIPAL AREA											รวม	กิจกรรมการเงินและการประกันภัย	LAST OCCUPATION
	อุตสาหกรรมที่ทำงานครั้งสุดท้าย Last industry													
	การป่าไม้	การขุดเหมืองแร่	การทำเหมืองแร่	ไฟฟ้า ก๊าซ ไนโตรเจนแปรรูป	การก่อสร้าง	การขนส่ง	การขนส่ง และ สถานีเก็บสินค้า	ที่พักแรมและ บริการด้านอาหาร	ข้อมูลข่าวสาร และการสื่อสาร	ข้อมูลข่าวสาร และการสื่อสาร	กิจกรรมการเงินและการประกันภัย			
การปศุสัตว์ และการประมง	การขุดเหมืองแร่	การทำเหมืองแร่	ไฟฟ้า ก๊าซ ไนโตรเจนแปรรูป	การก่อสร้าง	การขนส่ง	การขนส่ง และ สถานีเก็บสินค้า	ที่พักแรมและ บริการด้านอาหาร	ข้อมูลข่าวสาร และการสื่อสาร	ข้อมูลข่าวสาร และการสื่อสาร	กิจกรรมการเงินและการประกันภัย	รวม	กิจกรรมการเงินและการประกันภัย	LAST OCCUPATION	
Total	Agriculture	Mining	Manufacturing	Electricity	Construction	Transport, storage and communication	Accommodation and food service	Information	Information	Financial	Intermedation	TOTAL	TOTAL	TOTAL
ยอดรวม	2,941	108	1,554	-	1,817	1,342	-	2,271	-	-	140	11,539	140	TOTAL
ชาย	1,618	108	953	-	1,817	721	-	2,038	-	-	140	8,593	140	MALE
1. ผู้จัดการ ข้าราชการระดับอาวุโส และผู้บริหารธุรกิจขนาดกลาง	-	-	-	-	119	-	-	-	-	-	-	119	-	1. managers, senior officials and Legislators
2. ผู้ประกอบการวิชาชีพด้านต่างๆ	-	-	-	-	96	-	-	-	-	-	-	210	-	2. Professionals
3. เจ้าหน้าที่เทคนิคและผู้ประกอบวิชาชีพที่เกี่ยวข้องกันต่างๆ	-	-	79	-	157	-	-	871	-	-	-	1,786	-	3. Technicians and associate professionals
4. เสมียน	-	-	-	-	-	-	-	-	-	-	140	140	-	4. Clerks
5. พนักงานบริการและผู้จำหน่ายสินค้า	-	-	-	-	339	-	-	1,166	-	-	-	1,505	-	5. Service workers and sell goods
6. ผู้ปฏิบัติงานที่มีฝีมือในด้านการเกษตร ป่าไม้ และประมง	-	-	-	-	-	-	-	-	-	-	-	-	-	6. Skilled agricultural forest and fishery workers
7. ช่างฝีมือ และผู้ปฏิบัติงานที่เกี่ยวข้อง	-	108	673	-	433	-	-	-	-	-	-	2,001	-	7. Craft and associate professionals
8. ผู้ควบคุมเครื่องจักรโรงงานและเครื่องจักร และผู้ปฏิบัติงานด้านการประกอบ	-	-	201	-	223	-	-	-	-	-	-	424	-	8. Plant and machine controllers and assemblers
9. ผู้ประกอบอาชีพงานพื้นฐาน	1,618	-	-	-	789	-	-	-	-	-	-	2,407	-	9. Elementary occupations
10. คนงานซึ่งไม่ได้จำแนกไว้ในหมวดอื่น	-	-	-	-	-	-	-	-	-	-	-	-	-	10. Workers not classifiable by occupation

ตารางที่ 14 จำนวนผู้ว่างงาน ที่เคยทำงานมาก่อน จำแนกตามอาชีพที่ครั้งสุดท้าย อุตสาหกรรมที่ครั้งสุดท้าย เพศ และเขตการปกครอง ภาคเหนือ (ต่อ)
TABLE 14. UNEMPLOYED PERSONS, EVER WORKED BY LAST OCCUPATION, LAST INDUSTRY, SEX AND AREA, NORTHERN REGION (Contd.)

ไตรมาสที่ 3/2559 : Quarter 3/2016 ในเขตเทศบาล MUNICIPAL AREA อุตสาหกรรมที่ครั้งสุดท้าย Last industry

อาชีพที่ครั้งสุดท้าย	อุตสาหกรรมที่ครั้งสุดท้าย										กิจกรรมการเงินและการประกันภัย	LAST OCCUPATION
	รวม	เกษตรกรรม	การทำเหมืองแร่	การทำเหมืองหิน	การป่าไม้ และการประมง	การผลิต	ไฟฟ้า ก๊าซ ไนโตรเจนแปรรูป	อากาศ	การก่อสร้าง	การขนส่ง และการขนถ่ายสินค้า		
	Total	Agriculture	Mining	Manufacturing	Electricity	Water supply and sewerage, waste	Construction	Transport, storage and communication	Accommodation and food service	Information and communication	Financial Intermediation	
หญิง	2,946	1,324	600	-	-	-	621	-	-	234	-	FEMALE
1. ผู้จัดการ ข้าราชการระดับอาวุโส และผู้บริหารระดับสูง	-	-	-	-	-	-	-	-	-	-	-	1. managers, senior officials and Legislators
2. ผู้ประกอบวิชาชีพด้านต่างๆ	109	-	-	-	-	-	-	-	-	-	-	2. Professionals
3. เจ้าหน้าที่เทคนิคและผู้ประกอบวิชาชีพที่เกี่ยวข้องกันต่างกัน	-	-	-	-	-	-	-	-	-	-	-	3. Technicians and associate professionals
4. เสมียน	58	-	-	-	-	-	-	-	-	-	-	4. Clerks
5. พนักงานบริการและผู้จำหน่ายสินค้า	855	-	-	-	-	-	621	-	-	234	-	5. Service workers and sell goods
6. ผู้ปฏิบัติงานที่มีฝีมือในด้านการเกษตร ป่าไม้ และประมง	-	-	-	-	-	-	-	-	-	-	-	6. Skilled agricultural forest and fishery workers
7. ช่างฝีมือ และผู้ปฏิบัติงานที่เกี่ยวข้อง	94	-	-	94	-	-	-	-	-	-	-	7. Craft and associate professionals
8. ผู้ควบคุมเครื่องจักรโรงงานและเครื่องจักร และผู้ปฏิบัติงานด้านการประกอบ	402	-	-	402	-	-	-	-	-	-	-	8. Plant and machine controllers and assemblers
9. ผู้ประกอบอาชีพงานพื้นฐาน	1,428	1,324	-	104	-	-	-	-	-	-	-	9. Elementary occupations
10. คนงานซึ่งมิได้จำแนกไว้ในหมวดอื่น	-	-	-	-	-	-	-	-	-	-	-	10. Workers not classifiable by occupation

ตารางที่ 14 จำนวนผู้ว่างงาน ที่เคยทำงานมาก่อน จำนวนตามอาชีพที่ทำงานครั้งสุดท้าย อุตสาหกรรมที่ทำงานครั้งสุดท้าย พศ และเขตภาคกลาง ภาคเหนือ (ต่อ)

TABLE 14 UNEMPLOYED PERSONS, EVER WORKED BY LAST OCCUPATION, LAST INDUSTRY SEX AND AREA, NORTHERN REGION (Contd.)

อาชีพที่ทำงานครั้งสุดท้าย	ในเขตเทศบาล MUNICIPAL AREA										ทั้งหมด Person	
	กิจกรรมอสังหาริมทรัพย์	กิจกรรมทางวิชาชีพ	การบริหารสนับสนุนและป้องกันประเทศ	การบริหารราชการป้องกันประเทศ	การศึกษา	กิจกรรมด้านสุขภาพ	ศิลปะ ความบันเทิง และนันทนาการ	บริการด้านอื่นๆ	งานในครัวเรือน	กิจกรรมขององค์กร		ไม่ทราบ
	Real estate activities	Professional, scientific and technical activities	Administrative and support service activities	Public administration and defence	Education	Health and social work	Art, entertainment	Other service	Activities of household	Extra-territorial	Unknown	LAST OCCUPATION
ยอดรวม	-	-	-	58	114	109	-	1,083	-	-	-	TOTAL
ชาย	-	-	-	-	114	-	-	1,083	-	-	-	MALE
1. ผู้จัดการ ข้าราชการระดับอาวุโส และผู้บริหารอื่นๆ	-	-	-	-	-	-	-	-	-	-	-	1. managers, senior officials and Legislators
2. ผู้ประกอบการวิชาชีพด้านต่างๆ	-	-	-	-	114	-	-	-	-	-	-	2. Professionals
3. เจ้าหน้าที่เทคนิคและผู้ประกอบการวิชาชีพที่เกี่ยวข้องกันต่างๆ	-	-	-	-	-	-	-	679	-	-	-	3. Technicians and associate professionals
4. เสมียน	-	-	-	-	-	-	-	-	-	-	-	4. Clerks
5. พนักงานบริการและผู้จำหน่ายสินค้า	-	-	-	-	-	-	-	-	-	-	-	5. Service workers and sell goods
6. ผู้ปฏิบัติงานที่มีฝีมือในด้านการเกษตร ป่าไม้ และประมง	-	-	-	-	-	-	-	-	-	-	-	6. Skilled agricultural forest and fishery workers
7. ช่างฝีมือ และผู้ปฏิบัติงานที่เกี่ยวข้อง	-	-	-	-	-	-	-	405	-	-	-	7. Craft and associate professionals
8. ผู้ควบคุมเครื่องจักรโรงงานและเครื่องจักร และผู้ปฏิบัติงานด้านการประกอบ	-	-	-	-	-	-	-	-	-	-	-	8. Plant and machine controllers and assemblers
9. ผู้ประกอบอาชีพงานพื้นฐาน	-	-	-	-	-	-	-	-	-	-	-	9. Elementary occupations
10. คนงานซึ่งมีได้จำแนกไว้ในหมวดอื่น	-	-	-	-	-	-	-	-	-	-	-	10. Workers not classifiable by occupation

ตารางที่ 14 จำนวนผู้ว่างงาน ที่เคยทำงานมาก่อน จำนวนตามอาชีพที่ทำงานครั้งสุดท้าย อุตสาหกรรมที่ทำงานครั้งสุดท้าย พศ และเขตภาคกลาง ภาคเหนือ (ต่อ)

TABLE 14 UNEMPLOYED PERSONS, EVER WORKED BY LAST OCCUPATION, LAST INDUSTRY SEX AND AREA, NORTHERN REGION (Contd.)

อาชีพที่ทำงานครั้งสุดท้าย	อุตสาหกรรมที่ทำงานครั้งสุดท้าย (ต่อ) Last Industry (Contd.)										
	กิจกรรมอสังหาริมทรัพย์	กิจกรรมทางวิชาชีพ วิทยาศาสตร์และเทคโนโลยี	การบริหารสนับสนุน และป้องกันประเทศ	การบริหารราชการ ป้องกันประเทศ	การศึกษา	กิจกรรมด้านสุขภาพ งานสังคมสงเคราะห์	ศิลปะ ความบันเทิง และนันทนาการ	บริการด้านอื่นๆ	งานในครัวเรือน ส่วนบุคคล	กิจกรรมของ องค์กร	ไม่ทราบ
	Real estate activities	Professional, scientific and technical activities	Administrative and support service activities	Public administration and defence	Education	Health and social work	Art, entertainment and recreation	Other service	Activities of household	Extra-territorial	Unknown
หญิง	-	-	-	58	-	109	-	-	-	-	-
1. ผู้จัดการ ข้าราชการระดับอาวุโส และผู้บัญชาการ	-	-	-	-	-	-	-	-	-	-	-
2. ผู้ประกอบวิชาชีพด้านต่างๆ	-	-	-	-	-	109	-	-	-	-	-
3. เจ้าหน้าที่เทคนิคและผู้ประกอบวิชาชีพ ที่เกี่ยวข้องกันด้านต่างๆ	-	-	-	-	-	-	-	-	-	-	-
4. เสมียน	-	-	-	58	-	-	-	-	-	-	-
5. พนักงานบริการและผู้จำหน่ายสินค้า	-	-	-	-	-	-	-	-	-	-	-
6. ผู้ปฏิบัติงานที่มีฝีมือในด้านการเกษตร ป่านไม้ และประมง	-	-	-	-	-	-	-	-	-	-	-
7. ช่างฝีมือ และผู้ปฏิบัติงานที่เกี่ยวข้อง	-	-	-	-	-	-	-	-	-	-	-
8. ผู้ควบคุมเครื่องจักรโรงงานและเครื่องจักร และผู้ปฏิบัติงานด้านการประกอบ	-	-	-	-	-	-	-	-	-	-	-
9. ผู้ประกอบอาชีพงานพื้นฐาน	-	-	-	-	-	-	-	-	-	-	-
10. คนงานซึ่งมิได้จำแนกไว้ในหมวดอื่น	-	-	-	-	-	-	-	-	-	-	-

1. managers, senior officials and Legislators
2. Professionals
3. Technicians and associate professionals
4. Clerks
5. Service workers and sell goods
6. Skilled agricultural forest and fishery workers
7. Craft and associate professionals
8. Plant and machine controllers and assemblers
9. Elementary occupations
10. Workers not classifiable by occupation

ตารางที่ 14 จำนวนผู้ว่างงาน ที่เคยทำงานมาก่อน จำแนกตามอาชีพที่ทำงานครั้งสุดท้าย อุตสาหกรรมที่ทำงานครั้งสุดท้าย เพศ และเขตการปกครอง ภาคเหนือ (ต่อ)

TABLE 14 UNEMPLOYED PERSONS, EVER WORKED BY LAST OCCUPATION, LAST INDUSTRY SEX AND AREA, NORTHERN REGION (Contd.)

อาชีพที่ทำงานครั้งสุดท้าย	เขตเทศบาล NON-MUNICIPAL AREA											TOTAL	LAST OCCUPATION
	อุตสาหกรรมที่ทำงานครั้งสุดท้าย Last Industry												
	รวม	เกษตรกรรม การป่าไม้ และการประมง และหาสัตว์น้ำ	การทำเหมืองแร่ และหาหิน	การผลิต	ไฟฟ้า ก๊าซ ไอน้ำระบบรับ อากาศ	การซ่อมบำรุง อาคาร	การซ่อมยานยนต์ Transport, storage and storage	การขนส่ง และ สถานที่เก็บสินค้า Transportation	การขนส่ง และ บริการด้านอาหาร Accommodation and food service	ข้อมูลข่าวสาร และการสื่อสาร Information	กิจกรรมการเงินและ การประกันภัย Financial intermedation		
ยอดรวม	22,250	9,777	-	1,784	-	3,596	2,047	463	3,466	-	-	349	TOTAL
ชาย	13,046	5,307	-	1,290	-	3,596	592	-	2,261	-	-	-	MALE
1. ผู้จัดการ ข้าราชการระดับอาวุโส และผู้บัญชาการหน่วย และผู้นำผู้ติดตาม	-	-	-	-	-	-	-	-	-	-	-	-	1. managers, senior officials and Legislators
2. ผู้ประกอบวิชาชีพด้านต่างๆ	-	-	-	-	-	-	-	-	-	-	-	-	2. Professionals
3. เจ้าหน้าที่เทคนิคและผู้ประกอบการวิชาชีพ ที่เกี่ยวข้องกันต่างๆ	421	-	-	421	-	-	-	-	-	-	-	-	3. Technicians and associate professionals
4. เสมียน	1,685	-	-	-	-	-	-	-	1,685	-	-	-	4. Clerks
5. พนักงานบริการและผู้จำหน่ายสินค้า	1,213	-	-	-	-	455	182	-	576	-	-	-	5. Service workers and sell goods workers
6. ผู้ปฏิบัติงานที่มีฝีมือในด้านการเกษตร ป่าไม้ และประมง	1,899	-	-	-	-	-	-	-	-	-	-	-	6. Skilled agricultural forest and fishery workers
7. ช่างฝีมือ และผู้ปฏิบัติงานที่เกี่ยวข้อง	2,054	-	-	-	-	1,644	410	-	-	-	-	-	7. Craft and associate professionals
8. ผู้ควบคุมเครื่องจักรโรงงานและเครื่องจักร และผู้ปฏิบัติงานด้านการประกอบ	424	-	-	424	-	-	-	-	-	-	-	-	8. Plant and machine controllers and assemblers
9. ผู้ประกอบอาชีพงานพื้นฐาน	5,350	3,409	-	445	-	1,497	-	-	-	-	-	-	9. Elementary occupations
10. คนงานซึ่งมีได้จำแนกไว้ในหมวดอื่น	-	-	-	-	-	-	-	-	-	-	-	-	10. Workers not classifiable by occupation

ตารางที่ 14 จำนวนผู้ว่างงาน ที่เคยทำงานมาก่อน จำแนกตามอาชีพที่ทำงานครั้งสุดท้าย อุตสาหกรรมที่ทำงานครั้งสุดท้าย เพศ และเขตการปกครอง ภาคเหนือ (ต่อ)

TABLE 14 UNEMPLOYED PERSONS, EVER WORKED BY LAST OCCUPATION, LAST INDUSTRY SEX AND AREA, NORTHERN REGION (Contd.)

ไตรมาสที่ 3/2559 : Quarter 3/2016

นอกเขตเทศบาล NON-MUNICIPAL AREA

อาชีพที่ทำงานครั้งสุดท้าย	อุตสาหกรรมที่ทำงานครั้งสุดท้าย										รวม	ข้อมูลข่าวสาร และการสื่อสาร	กิจการเงินและ การประกันภัย	LAST OCCUPATION	
	การปลูก และการปราง และ การประมง	การขุด และเหมืองหิน	การผลิต	ไฟฟ้า ก๊าซ ไอน้ำระบบรับ	การขนถ่าย น้ำ ป่า น้ำเสีย และประปา	การก่อสร้าง	การขนส่ง และ การขนส่ง	การขนส่ง และ การขนส่ง	การขนส่ง และ การขนส่ง	การขนส่ง และ การขนส่ง					การขนส่ง และ การขนส่ง
	Agriculture	Mining	Manufacturing	Electricity	Water supply	Construction	Transport, storage and communication	Transport, storage and communication	Transport, storage and communication	Transport, storage and communication	Information	Information	Information	Information	Information
หญิง	4,470	-	494	-	-	-	1,455	463	1,206	-	-	349	-	FEMALE	
1. ผู้จัดการ ข้าราชการระดับอาวุโส และผู้บริหารระดับสูง	-	-	-	-	-	-	-	-	-	-	-	-	-	1. managers, senior officials and Legislators	
2. ผู้ประกอบวิชาชีพด้านต่างๆ	-	-	-	-	-	-	-	-	-	-	-	-	-	2. Professionals	
3. เจ้าหน้าที่เทคนิคและผู้ประกอบวิชาชีพที่เกี่ยวข้องกันต่างกัน	-	-	-	-	-	-	-	-	-	-	-	-	-	3. Technicians and associate professionals	
4. เสมียน	-	-	264	-	-	-	753	463	-	-	-	-	-	4. Clerks	
5. พนักงานบริการและผู้จำหน่ายสินค้า	-	-	-	-	-	-	703	-	866	-	-	-	-	5. Service workers and sell goods	
6. ผู้ปฏิบัติงานที่มีฝีมือในด้านการเกษตร ป่าไม้ และประมง	2,097	-	-	-	-	-	-	-	-	-	-	-	-	6. Skilled agricultural forest and fishery workers	
7. ช่างฝีมือ และผู้ปฏิบัติงานที่เกี่ยวข้อง	-	-	230	-	-	-	-	-	-	-	-	-	-	7. Craft and associate professionals	
8. ผู้ควบคุมเครื่องจักรโรงงานและเครื่องจักร และผู้ปฏิบัติงานด้านการประกอบ	-	-	-	-	-	-	-	-	-	-	-	-	-	8. Plant and machine controllers and assemblers	
9. ผู้ประกอบอาชีพงานพื้นฐาน	2,373	-	-	-	-	-	-	-	339	-	-	-	-	9. Elementary occupations	
10. คนงานซึ่งมิได้จำแนกไว้ในหมวดอื่น	-	-	-	-	-	-	-	-	-	-	-	-	-	10. Workers not classifiable by occupation	

ตารางที่ 14 จำนวนผู้ว่างงาน ที่เคยทำงานมาก่อน จำแนกตามอาชีพที่ทำงานครั้งสุดท้าย อุตสาหกรรมที่ทำงานครั้งสุดท้าย เพศ และเขตภาคของ ภาคเหนือ (ต่อ)

TABLE 14 UNEMPLOYED PERSONS, EVER WORKED BY LAST OCCUPATION, LAST INDUSTRY, SEX AND AREA, NORTHERN REGION (Contd.)

อาชีพที่ทำงานครั้งสุดท้าย	อุตสาหกรรมที่ทำงานครั้งสุดท้าย (ต่อ) Last Industry (Contd.)										รวม	
	กิจกรรมอสังหาริมทรัพย์	กิจกรรมทางวิชาชีพ วิทยาศาสตร์ และเทคนิค	การบริหารสนับสนุน และป้องกันประเทศ	การบริหารราชการ และป้องกันประเทศ	การศึกษา	กิจกรรมด้านสุขภาพ และสังคมสงเคราะห์	ศิลปะ ความบันเทิง และนันทนาการ	บริการด้านอื่นๆ	งานในครัวเรือน	กิจกรรมขององค์กร		ไม่ทราบ
	Real estate activities	Professional, scientific and technical activities	Administrative and support service activities	Public administration and defence	Education	Health and social work	Art, entertainment and recreation	Other service	Activities of household	Extra-territorial	Unknown	LAST OCCUPATION
ยอดรวม	-	-	-	-	-	-	-	766	-	-	-	TOTAL
ชาย	-	-	-	-	-	-	-	-	-	-	-	MALE
1. ผู้จัดการ ข้าราชการระดับอาวุโส และผู้บัญชาการหน่วย	-	-	-	-	-	-	-	-	-	-	-	1. managers, senior officials and Legislators
2. ผู้ประกอบวิชาชีพด้านต่างๆ	-	-	-	-	-	-	-	-	-	-	-	2. Professionals
3. เจ้าหน้าที่เทคนิคและผู้ประกอบวิชาชีพที่เกี่ยวข้องกันต่างๆ	-	-	-	-	-	-	-	-	-	-	-	3. Technicians and associate professionals
4. เสมียน	-	-	-	-	-	-	-	-	-	-	-	4. Clerks
5. พนักงานบริการและผู้จำหน่ายสินค้า	-	-	-	-	-	-	-	-	-	-	-	5. Service workers and sell goods workers
6. ผู้ปฏิบัติงานที่มีฝีมือในด้านการเกษตร ป่าไม้ และประมง	-	-	-	-	-	-	-	-	-	-	-	6. Skilled agricultural forest and fishery workers
7. ช่างฝีมือ และผู้ปฏิบัติงานที่เกี่ยวข้อง	-	-	-	-	-	-	-	-	-	-	-	7. Craft and associate professionals
8. ผู้ควบคุมเครื่องจักรโรงงานและเครื่องจักร และผู้ปฏิบัติงานด้านการประกอบ	-	-	-	-	-	-	-	-	-	-	-	8. Plant and machine controllers and assemblers
9. ผู้ประกอบอาชีพงานพื้นฐาน	-	-	-	-	-	-	-	-	-	-	-	9. Elementary occupations
10. คนงานซึ่งมิได้จำแนกไว้ในหมวดอื่น	-	-	-	-	-	-	-	-	-	-	-	10. Workers not classifiable by occupation

ตารางที่ 14 จำนวนผู้ว่างงาน ที่เคยทำงานมาก่อน จำแนกตามอาชีพที่ทำงานครั้งสุดท้าย อุตสาหกรรมที่ทำงานครั้งสุดท้าย เพศ และเขตทางปกครอง ภาคเหนือ (ต่อ)

TABLE 14 UNEMPLOYED PERSONS, EVER WORKED BY LAST OCCUPATION, LAST INDUSTRY, SEX AND AREA, NORTHERN REGION (Contd.)

ไตรมาสที่ 3/2559 : Quarter 3/2016

นอกเขตเทศบาล NON-MUNICIPAL AREA

อาชีพที่ทำงานครั้งสุดท้าย	อุตสาหกรรมที่ทำงานครั้งสุดท้าย (ต่อ) Last Industry (Contd.)										LAST OCCUPATION	
	กิจกรรมอสังหาริมทรัพย์	กิจกรรมทางวิชาชีพ วิทยาศาสตร์ เทคโนโลยี และเทคนิค	การบริหารสนับสนุน และป้องกันประเทศ	การบริหารราชการ ป้องกันประเทศ	การศึกษา	กิจกรรมด้านสุขภาพ และสังคมสงเคราะห์	ศิลปะ ความบันเทิง และนันทนาการ	บริการด้านอื่นๆ	งานในครัวเรือน	กิจกรรมขององค์กร		ไม่ทราบ
	Real estate activities	Professional, scientific and technical activities	Administrative and support service activities	Public administration and defence	Education	Health and social work	Art, entertainment and recreation	Other service	Activities of household	Extra-territorial	Unknown	
หญิง	-	-	-	-	-	-	-	766	-	-	-	FEMALE
1. ผู้จัดการ ข้าราชการระดับอาวุโส และผู้บริหารระดับสูง	-	-	-	-	-	-	-	-	-	-	-	1. managers, senior officials and Legislators
2. ผู้ประกอบวิชาชีพด้านต่างๆ	-	-	-	-	-	-	-	-	-	-	-	2. Professionals
3. เจ้าหน้าที่เทคนิคและผู้ประกอบวิชาชีพที่เกี่ยวข้องกับด้านต่างๆ	-	-	-	-	-	-	-	-	-	-	-	3. Technicians and associate professionals
4. เสมียน	-	-	-	-	-	-	-	-	-	-	-	4. Clerks
5. พนักงานบริการและผู้จำหน่ายสินค้า	-	-	-	-	-	-	-	-	-	-	-	5. Service workers and sell goods
6. ผู้ปฏิบัติงานที่มีฝีมือในด้านการเกษตร ป่าไม้ และประมง	-	-	-	-	-	-	-	-	-	-	-	6. Skilled agricultural forest and fishery workers
7. ช่างฝีมือ และผู้ปฏิบัติงานที่เกี่ยวข้อง	-	-	-	-	-	-	-	-	-	-	-	7. Craft and associate professionals
8. ผู้ควบคุมเครื่องจักรโรงงานและเครื่องจักร และผู้ปฏิบัติงานด้านการประกอบ	-	-	-	-	-	-	-	-	-	-	-	8. Plant and machine controllers and assemblers
9. ผู้ประกอบอาชีพงานพื้นฐาน	-	-	-	-	-	-	-	766	-	-	-	9. Elementary occupations
10. คนงานซึ่งมิได้จำแนกไว้ในหมวดอื่น	-	-	-	-	-	-	-	-	-	-	-	10. Workers not classifiable by occupation

ตารางที่ 15 จำนวนลูกจ้าง จำนวนตามค่าจ้างเฉลี่ย ผลประโยชน์อื่นๆ ที่ได้รับ อุตสาหกรรม ภาคเหนือ
TABLE 15 EMPLOYEE BY AVERAGE WAGE, FRINGE BENEFIT, INDUSTRY, NORTHERN REGION

หน่วยเป็นพัน : In Thousands

อุตสาหกรรม	จำนวนลูกจ้าง Total Employee	ค่าจ้างเฉลี่ย Average Wage	ลูกจ้างที่ได้รับผลประโยชน์อื่นๆ In Cash					Employee Receive Fringe Benefit					INDUSTRY
			โบนัส Bonus	ค่าล่วงเวลา Overtime	เงินอื่นๆ Other Income	อาหาร Food	เครื่องแต่งกาย Clothes	ที่อยู่อาศัย Housing	อื่นๆ Others				
ยอดรวม	2,314.8	11,369.7	3.8	109.5	314.0	93.3	4.6	61.7	24.1	TOTAL			
1. เกษตรกรรม การป่าไม้ และการประมง	313.6	5,219.2	-	1.7	2.2	11.0	-	5.5	3.1	1. Agriculture, forestry and fishing			
2. การทำเหมืองแร่ และเหมืองหิน	20.0	10,636.3	-	3.3	0.6	-	0.4	-	-	2. Mining and quarrying			
3. การผลิต	306.8	8,501.0	0.6	38.1	41.6	11.6	-	5.9	7.3	3. Manufacturing			
4. ไฟฟ้า ก๊าซ ไอน้ำและระบบปรับอากาศ	21.2	29,943.8	-	2.4	5.2	-	0.4	2.1	-	4. Electricity, gas, steam and air conditioning supply			
5. การจัดการน้ำ การจัดการและการบำบัดน้ำเสีย ของเสีย และสิ่งปฏิกูล	10.3	14,740.0	-	-	0.9	-	-	1.5	-	5. Water supply, sewerage, waste management and remediation activities			
6. การก่อสร้าง	341.7	7,414.7	-	1.9	5.0	3.9	-	1.4	8.7	6. Construction			
7. การขายส่ง และการขายปลีก การซ่อมยานยนต์	317.2	9,356.2	0.5	9.7	39.9	12.8	1.4	9.9	0.4	7. Wholesale and retail trade, repair of motor vehicles and motorcycles			
8. การขนส่ง และสถานที่เก็บสินค้า	38.0	12,059.3	0.2	3.6	6.3	0.2	-	0.9	-	8. Transportation and storage			
9. ที่พักแรมและบริการด้านอาหาร	102.1	7,989.3	0.6	3.0	17.8	39.7	2.1	3.5	0.5	9. Accommodation and food service activities			
10. ข้อมูลข่าวสารและการสื่อสาร	14.0	20,074.0	-	0.8	1.5	-	-	0.2	-	10. Information and communication			
11. กิจกรรมทางการเงินและการประกันภัย	63.0	18,899.0	0.7	0.1	15.3	-	-	0.8	-	11. Financial and insurance activities			
12. กิจกรรมอสังหาริมทรัพย์	4.5	14,727.7	-	-	0.6	-	-	-	-	12. Real estate activities			
13. กิจกรรมทางวิชาชีพ วิทยาศาสตร์ และเทคนิค	19.9	10,458.1	-	-	0.6	0.6	-	0.5	0.6	13. Professional, scientific and technical activities			
14. กิจกรรมการบริหารและการบริการสนับสนุน	36.1	10,008.9	-	1.2	4.5	0.1	0.2	0.4	1.8	14. Administrative and support service activities			
15. การบริหารราชการ การป้องกันประเทศ การประกันสังคม	279.9	15,775.7	0.4	4.2	58.9	0.7	-	12.3	0.3	15. Public administration and defence; compulsory social security			
16. การศึกษา	196.3	23,840.2	0.7	2.7	71.8	3.6	-	4.0	-	16. Education			
17. กิจกรรมด้านสุขภาพและงานสังคมสงเคราะห์	123.7	18,152.1	0.1	36.3	33.0	1.9	-	9.8	1.2	17. Human health and social work activities			
18. ศิลปะ ความบันเทิง และนันทนาการ	26.9	9,542.0	-	-	5.2	-	-	-	-	18. Arts, entertainment and recreation			
19. กิจกรรมบริการด้านอื่น ๆ	40.2	8,217.6	-	-	3.1	0.8	0.1	0.4	0.1	19. Other service activities			
20. กิจกรรมการจ้างงานในครัวเรือนส่วนบุคคล การผลิตสินค้าและบริการที่ตนเองทำใช้ในครัวเรือน	37.2	5,775.2	-	0.7	0.1	6.7	-	2.6	0.1	20. Activities of households as employers; undifferentiated goods and services-producing activities of households for own use			
21. กิจกรรมขององค์การระหว่างประเทศ	0.2	13,911.2	-	-	-	-	-	-	-	21. Activities of extraterritorial organizations and bodies			
22. ไม่ทราบ	-	-	-	-	-	-	-	-	-	22. Unknown			

ตารางที่ 15 จำนวนลูกจ้าง จำแนกตามค่าจ้างเฉลี่ย ผลประโยชน์อื่นๆ ที่ได้รับ อุตสาหกรรม และเพศ ภาคเหนือ
TABLE 15 EMPLOYEE BY AVERAGE WAGE, FRINGE BENEFIT, INDUSTRY AND SEX, NORTHERN REGION

อุตสาหกรรม	จำนวนลูกจ้าง Total Employee	ค่าจ้างเฉลี่ย Average Wage	ลูกจ้างที่ได้รับเงิน In Cash				ลูกจ้างที่ได้รับผลประโยชน์อื่นๆ Employee Receive Fringe Benefit				INDUSTRY	
			โบนัส Bonus	ค่าล่วงเวลา Overtime	เงินอื่นๆ Other income	อาหาร Food	เสื้อผ้า Clothes	ที่อยู่อาศัย Housing	อื่นๆ Others			
ชาย												MALE
1. เกษตรกรรม การป่าไม้ และการประมง	1,284.6	11,344.3	1.9	46.3	161.2	40.9	2.0	41.4	14.0			1. Agriculture, forestry and fishing
2. การทำเหมืองแร่ และเหมืองหิน	181.5	5,588.5	-	1.1	1.6	9.0	-	4.9	2.2			2. Mining and quarrying
3. การผลิต	158.4	9,383.4	0.1	17.9	18.6	3.4	-	3.3	1.8			3. Manufacturing
4. ไฟฟ้า ก๊าซ ไอน้ำ และระบบปรับอากาศ	19.4	30,432.5	-	2.2	5.2	-	0.4	1.8	-			4. Electricity, gas, steam and air conditioning supply
5. การจัดทำนํ้า การจัดการและการบำบัดน้ำเสีย ของเสีย และสิ่งมีพิษ	6.3	16,672.0	-	-	0.9	-	-	1.2	-			5. Water supply; sewerage, waste management and remediation activities
6. การก่อสร้าง	280.0	7,659.3	-	1.9	4.7	3.6	-	1.2	7.3			6. Construction
7. การขนส่ง และการขอยืมรถ การซ่อมยานยนต์	173.5	9,688.2	0.4	4.2	22.7	9.4	0.2	8.9	0.4			7. Wholesale and retail trade; repair of motor vehicles and motorcycles
8. การขนส่ง และสถานที่เก็บสินค้า	31.7	12,412.4	0.2	3.2	6.1	0.0	-	0.7	0.4			8. Transportation and storage
9. ที่พักแรมและบริการด้านอาหาร	31.2	9,621.9	0.4	1.1	6.8	12.0	1.4	2.6	0.4			9. Accommodation and food service activities
10. ข้อมูลข่าวสารและการสื่อสาร	7.9	20,808.8	-	-	0.0	-	-	0.2	-			10. Information and communication
11. กิจกรรมทางการเงินและการประกันภัย	27.9	19,519.9	-	-	7.3	-	-	0.2	-			11. Financial and insurance activities
12. กิจกรรมสิ่งพิมพ์	3.4	15,868.5	-	-	0.6	-	-	-	-			12. Real estate activities
13. กิจกรรมทางวิชาชีพ วิทยาศาสตร์ และเทคนิค	9.2	11,337.0	-	-	0.0	0.6	-	0.3	0.6			13. Professional, scientific and technical activities
14. กิจกรรมบริการเสริมและการบริการสนับสนุน	20.6	10,522.7	-	0.5	3.7	-	-	0.3	1.2			14. Administrative and support service activities
15. การบริหารราชการ การป้องกันประเทศ การประกันสังคม	177.7	15,886.9	0.4	3.3	47.4	0.1	-	10.1	0.3			15. Public administration and defence; compulsory social security
16. การศึกษา	67.9	26,190.6	0.3	0.6	26.1	1.1	-	2.1	-			16. Education
17. กิจกรรมด้านสุขภาพและงานสังคมสงเคราะห์	29.2	20,853.2	-	7.2	5.9	0.0	-	2.4	-			17. Human health and social work activities
18. ศิลปะ วัฒนธรรม และนันทนาการ	15.4	10,594.0	-	-	0.4	-	-	-	-			18. Arts, entertainment and recreation
19. กิจกรรมบริการด้านอื่น ๆ	18.2	8,998.2	-	-	2.5	0.1	-	0.3	-			19. Other service activities
20. กิจกรรมการจ้างงานในครัวเรือนส่วนบุคคล การผลิตสินค้าและบริการที่ดำเนินการขึ้นในครัวเรือน	7.3	6,244.9	-	-	0.1	1.6	-	1.1	-			20. Activities of households as employers; undifferentiated goods and services-producing activities of households for own use
21. กิจกรรมขององค์กรระหว่างประเทศ	0.1	7,724.8	-	-	-	-	-	-	-			21. Activities of extraterritorial organizations and bodies
22. ไม่ทราบ	-	-	-	-	-	-	-	-	-			22. Unknown
หญิง												FEMALE
1. เกษตรกรรม การป่าไม้ และการประมง	1,030.2	11,401.4	1.9	63.2	152.8	52.3	2.6	20.3	10.1			1. Agriculture, forestry and fishing
2. การทำเหมืองแร่ และเหมืองหิน	132.2	4,711.9	-	0.6	0.6	2.0	-	0.7	1.0			2. Mining and quarrying
3. การผลิต	148.5	7,559.9	0.5	20.1	23.0	8.2	-	2.6	5.5			3. Manufacturing
4. ไฟฟ้า ก๊าซ ไอน้ำ และระบบปรับอากาศ	1.9	24,880.1	-	0.2	-	-	-	0.4	-			4. Electricity, gas, steam and air conditioning supply
5. การจัดทำนํ้า การจัดการและการบำบัดน้ำเสีย ของเสีย และสิ่งมีพิษ	4.0	11,682.8	-	-	-	-	-	0.4	-			5. Water supply; sewerage, waste management and remediation activities
6. การก่อสร้าง	61.8	6,306.7	-	-	0.4	0.3	-	0.2	1.4			6. Construction
7. การขนส่ง และการขอยืมรถ การซ่อมยานยนต์	143.7	8,955.5	0.1	5.6	17.2	3.3	1.2	1.0	0.1			7. Wholesale and retail trade; repair of motor vehicles and motorcycles
8. การขนส่ง และสถานที่เก็บสินค้า	6.3	10,290.9	-	0.3	0.2	0.2	-	0.2	-			8. Transportation and storage
9. ที่พักแรมและบริการด้านอาหาร	70.9	7,270.4	0.2	1.9	11.0	27.7	0.7	0.9	0.1			9. Accommodation and food service activities
10. ข้อมูลข่าวสารและการสื่อสาร	6.1	19,130.0	-	0.8	1.5	-	-	-	-			10. Information and communication
11. กิจกรรมทางการเงินและการประกันภัย	35.0	18,404.6	0.7	0.1	8.0	-	-	0.7	-			11. Financial and insurance activities
12. กิจกรรมสิ่งพิมพ์	1.1	11,032.7	-	-	-	-	-	-	-			12. Real estate activities
13. กิจกรรมทางวิชาชีพ วิทยาศาสตร์ และเทคนิค	10.7	9,704.8	-	-	0.6	-	-	0.2	-			13. Professional, scientific and technical activities
14. กิจกรรมบริการเสริมและการบริการสนับสนุน	15.6	9,330.0	-	0.7	0.8	0.1	0.2	0.1	0.6			14. Administrative and support service activities
15. การบริหารราชการ การป้องกันประเทศ การประกันสังคม	102.1	15,582.3	-	0.9	11.5	0.6	-	2.2	-			15. Public administration and defence; compulsory social security
16. การศึกษา	130.4	22,616.2	0.4	2.2	45.8	2.5	-	1.9	-			16. Education
17. กิจกรรมด้านสุขภาพและงานสังคมสงเคราะห์	94.5	17,318.3	0.1	29.1	27.1	1.9	-	7.4	1.2			17. Human health and social work activities
18. ศิลปะ วัฒนธรรม และนันทนาการ	11.5	8,137.4	-	-	4.8	-	-	-	-			18. Arts, entertainment and recreation
19. กิจกรรมบริการด้านอื่น ๆ	22.0	7,568.9	-	-	0.6	0.6	0.1	0.1	0.1			19. Other service activities
20. กิจกรรมการจ้างงานในครัวเรือนส่วนบุคคล การผลิตสินค้าและบริการที่ดำเนินการขึ้นในครัวเรือน	29.9	5,660.2	-	0.7	-	5.0	-	1.5	0.1			20. Activities of households as employers; undifferentiated goods and services-producing activities of households for own use
21. กิจกรรมขององค์กรระหว่างประเทศ	0.1	16,021.9	-	-	-	-	-	-	-			21. Activities of extraterritorial organizations and bodies
22. ไม่ทราบ	-	-	-	-	-	-	-	-	-			22. Unknown

ตารางที่ 15 จำนวนลูกจ้าง จำแนกตามค่าจ้างเฉลี่ย ผลประโยชน์อื่นๆ ที่ได้รับ อุตสาหกรรม เพศ และเขตการปกครอง ภาคเหนือ (ต่อ)
TABLE 15 EMPLOYEE BY AVERAGE WAGE, FRINGE BENEFIT, INDUSTRY, SEX AND AREA, NORTHERN REGION (Contd.)

อุตสาหกรรม	จำนวนลูกจ้าง Total Employee	ในเขตเทศบาล MUNICIPAL AREA										INDUSTRY
		ลูกจ้างที่ได้รับผลประโยชน์อื่นๆ					Employee Receive Fringe Benefit					
		ค่าจ้างเฉลี่ย Average Wage	โบนัส Bonus	ค่าล่วงเวลา Overtime	เงินอื่นๆ Other Income	ได้รับเป็นเงิน In Cash	ได้รับเป็นสิ่งของ In Kind	อาหาร Food	เครื่องแต่งกาย Clothes	ที่อยู่อาศัย Housing	อื่นๆ Others	
หญิง	456.9	12,725.2	1.7	36.0	83.9	26.4	1.7	12.3	3.4	FEMALE		
1. เกษตรกรรม การป่าไม้ และการประมง	29.4	4,864.2	-	0.4	-	-	-	0.2	-	1. Agriculture, forestry and fishing		
2. การทำเหมืองแร่ และเหมืองหิน	0.4	7,348.5	-	0.1	-	-	-	-	-	2. Mining and quarrying		
3. การผลิต	70.9	7,993.2	0.5	12.4	15.7	2.3	-	1.2	1.2	3. Manufacturing		
4. ไฟฟ้า ก๊าซ ไอน้ำและระบบปรับอากาศ	1.2	17,218.4	-	0.2	-	-	-	-	-	4. Electricity, gas, steam and air conditioning supply		
5. การจัดหา น้ำ การจัดการและการบำบัดน้ำเสีย ของเสีย และสิ่งปฏิกูล	0.7	11,917.7	-	-	-	-	-	-	-	5. Water supply; sewerage, waste management and remediation activities		
6. การก่อสร้าง	19.1	6,769.0	-	-	0.4	0.3	-	0.2	0.4	6. Construction		
7. การขายส่ง และการขายปลีก การซ่อมยานยนต์	66.3	9,501.8	0.1	2.6	7.2	1.6	0.6	0.5	0.1	7. Wholesale and retail trade; repair of motor vehicles and motorcycles		
8. การขนส่ง และสถานที่เก็บสินค้า	4.0	10,875.2	-	0.2	0.2	-	-	0.2	-	8. Transportation and storage		
9. ที่พักแรมและบริการด้านอาหาร	36.3	7,740.0	-	1.3	7.9	16.8	0.7	0.6	0.1	9. Accommodation and food service activities		
10. ข้อมูลข่าวสารและการสื่อสาร	4.3	17,220.3	-	0.8	0.3	-	-	-	-	10. Information and communication		
11. กิจกรรมทางการเงินและการประกันภัย	18.1	19,242.4	0.7	0.1	3.4	-	-	0.7	-	11. Financial and insurance activities		
12. กิจกรรมอสังหาริมทรัพย์	1.1	11,032.7	-	-	-	-	-	-	-	12. Real estate activities		
13. กิจกรรมทางวิชาชีพ วิทยาศาสตร์ และเทคนิค	5.6	8,511.3	-	-	0.4	-	-	-	-	13. Professional, scientific and technical activities		
14. กิจกรรมการบริหารและการสนับสนุน	9.1	9,932.6	-	0.7	0.8	0.1	0.2	0.1	0.6	14. Administrative and support service activities		
15. การบริหารราชการ การป้องกันประเทศ การประกันสังคม	42.6	17,302.7	-	0.4	7.2	0.0	-	2.0	-	15. Public administration and defence; compulsory social security		
16. การศึกษา	66.4	24,027.0	0.4	0.6	24.3	0.9	-	1.1	-	16. Education		
17. กิจกรรมด้านสุขภาพและงานสังคมสงเคราะห์	49.3	17,121.0	0.1	15.4	11.4	1.4	-	4.3	0.7	17. Human health and social work activities		
18. ศิลปะ ความบันเทิง และนันทนาการ	8.3	9,037.5	-	-	4.3	-	-	-	-	18. Arts, entertainment and recreation		
19. กิจกรรมบริการด้านอื่น ๆ	7.5	8,590.4	-	-	0.4	0.3	0.1	0.1	0.1	19. Other service activities		
20. กิจกรรมการทำงานในครัวเรือนส่วนบุคคล การผลิตสินค้าและบริการที่ตนเองทำใช้ในครัวเรือน	16.6	6,225.7	-	0.7	-	2.9	-	1.3	0.1	20. Activities of households as employers; undifferentiated goods and services-producing activities of households for own use		
21. กิจกรรมขององค์กรระหว่างประเทศ	0.0	19,092.0	-	-	-	-	-	-	-	21. Activities of extraterritorial organizations and bodies		
22. ไม่ทราบ	-	-	-	-	-	-	-	-	-	22. Unknown		

ตารางที่ 15 จำนวนลูกจ้าง จำนวนค่าจ้างเฉลี่ย ผลประโยชน์อื่นๆ ที่ได้รับ อุตสาหกรรม เพศ และเขตการปกครอง ภาคเหนือ (ต่อ)

TABLE 15 EMPLOYEE BY AVERAGE WAGE, FRINGE BENEFIT, INDUSTRY, SEX AND AREA, NORTHERN REGION (Contd.)

อุตสาหกรรม	จำนวนลูกจ้าง Total Employee	ค่าจ้างเฉลี่ย Average Wage	นอกเขตเทศบาล NON-MUNICIPAL AREA										INDUSTRY
			ลูกจ้างที่ได้รับเงินสด					ลูกจ้างที่ได้รับสิ่งของ					
			โบนัส Bonus	ค่าล่วงเวลา Overtime	เงินอื่นๆ Other Income	อาหาร Food	เครื่องแต่งกาย Clothes	ที่อยู่อาศัย Housing	อื่นๆ Others	TOTAL	MALE		
ยอดรวม	1,361.3	10,399.7	0.2	50.6	148.8	55.2	2.7	29.4	18.0				
ชาย	788.0	10,438.4	-	23.4	79.9	29.3	1.8	21.4	11.3				
1. เกษตรกรรม การป่าไม้ และการประมง	137.1	5,523.5	-	1.1	1.6	8.6	-	4.5	2.2				1. Agriculture, forestry and fishing
2. การทำเหมืองแร่ และเหมืองหิน	11.4	10,510.3	-	1.7	-	-	-	-	-				2. Mining and quarrying
3. การผลิต	92.8	9,008.0	-	7.7	6.1	2.7	-	2.1	1.4				3. Manufacturing
4. ไฟฟ้า ก๊าซ ไอน้ำและระบบปรับอากาศ	11.8	26,652.1	-	0.7	2.0	-	0.4	1.7	-				4. Electricity, gas, steam and air conditioning supply
5. การจัดหา การจัดการและการบำบัดน้ำเสีย ของเสีย และสิ่งปฏิกูล	4.5	18,964.6	-	-	0.9	-	-	1.1	-				5. Water supply; sewerage, waste management and remediation activities
6. การก่อสร้าง	187.3	7,248.0	-	1.7	2.6	2.1	-	0.3	6.5				6. Construction
7. การขนส่ง และการขายปลีก การซ่อมยานยนต์	93.8	9,108.9	-	2.2	13.3	6.5	-	3.9	-				7. Wholesale and retail trade; repair of motor vehicles and motorcycles
8. การขนส่ง และสถานที่เก็บสินค้า	21.3	11,396.9	-	2.5	4.0	-	-	-	-				8. Transportation and storage
9. ที่พักแรมและบริการด้านอาหาร	14.2	9,174.6	-	1.1	3.3	6.4	1.4	0.8	-				9. Accommodation and food service activities
10. ข้อมูลข่าวสารและการสื่อสาร	1.8	36,722.0	-	-	-	-	-	-	-				10. Information and communication
11. กิจกรรมทางการเงินและการประกันภัย	14.8	19,572.4	-	-	3.4	-	-	-	-				11. Financial and insurance activities
12. กิจกรรมอสังหาริมทรัพย์	1.1	30,000.0	-	-	0.6	-	-	-	-				12. Real estate activities
13. กิจกรรมทางวิชาชีพ วิทยาศาสตร์ และเทคนิค	6.5	10,592.3	-	-	-	0.6	-	-	0.6				13. Professional, scientific and technical activities
14. กิจกรรมการบริหารและบริการสนับสนุน	8.3	10,347.1	-	-	1.6	-	-	-	-				14. Administrative and support service activities
15. การบริหารราชการ การป้องกันประเทศ การประกันสังคม	101.4	14,470.7	-	1.2	22.3	0.1	-	4.1	-				15. Public administration and defence; compulsory social security
16. การศึกษา	36.9	25,444.7	-	-	11.6	1.0	-	0.9	-				16. Education
17. กิจกรรมด้านสุขภาพและงานสังคมสงเคราะห์	13.6	25,193.2	-	3.3	3.8	-	-	1.1	-				17. Human health and social work activities
18. ศิลปะ ความบันเทิง และนันทนาการ	10.3	8,470.4	-	-	0.4	-	-	-	-				18. Arts, entertainment and recreation
19. กิจกรรมบริการด้านอื่น ๆ	14.9	8,439.0	-	-	2.4	-	-	-	-				19. Other service activities
20. กิจกรรมการจ้างงานในครัวเรือนส่วนบุคคล การผลิตสินค้าและบริการที่ทำขึ้นเองเพื่อใช้ในครัวเรือน	4.4	5,280.7	-	-	-	1.3	-	0.9	-				20. Activities of households as employers; undifferentiated goods and services-producing activities of households for own use
21. กิจกรรมขององค์การระหว่างประเทศ	-	-	-	-	-	-	-	-	-				21. Activities of extraterritorial organizations and bodies
22. ไม่ทราบ	-	-	-	-	-	-	-	-	-				22. Unknown

ไตรมาสที่ 3/2559 : Quarter 3/2016

หน่วยเป็นพัน : In Thousands

ตารางที่ 15 จำนวนลูกจ้าง จำนวนตามค่าจ้างเฉลี่ย ผลประโยชน์อื่นๆ ที่ได้รับ อุตสาหกรรม เพศ และเขตการปกครอง ภาคเหนือ (ต่อ)

TABLE 15 EMPLOYEE BY AVERAGE WAGE, FRINGE BENEFIT, INDUSTRY, SEX AND AREA, NORTHERN REGION (Contd.)

อุตสาหกรรม	จำนวนลูกจ้าง Total Employee	ค่าจ้างเฉลี่ย Average Wage	นอกเขตเทศบาล NON-MUNICIPAL AREA										INDUSTRY
			ลูกจ้างที่ได้รับผลประโยชน์อื่นๆ					Employee Receive Fringe Benefit					
			ได้รับเป็นเงิน In Cash	โบนัส Bonus	ค่าล่วงเวลา Overtime	เงินอื่นๆ Other Income	อาหาร Food	เครื่องแต่งกาย Clothes	ที่อยู่อาศัย Housing	อื่นๆ Others	ได้รับเป็นสิ่งของ In Kind		
			27.3	0.2		68.9	25.9	1.0	8.0	6.7		FEMALE	
หญิง	573.3	10,346.6											
1. เกษตรกรรม การป่าไม้ และการประมง	102.8	4,668.4	0.1	-	0.6	2.0	-	0.5	1.0	1.0	1.0	1. Agriculture, forestry and fishing	
2. การทำเหมืองแร่ และเหมืองหิน	1.6	10,218.1	-	-	-	-	0.4	-	-	-	-	2. Mining and quarrying	
3. การผลิต	77.6	7,164.0	7.7	-	7.3	5.9	-	1.4	4.3	4.3	4.3	3. Manufacturing	
4. ไฟฟ้า ก๊าซ ไอน้ำและระบบปรับอากาศ	0.7	37,271.8	-	-	-	-	-	0.4	-	-	-	4. Electricity, gas, steam and air conditioning supply	
5. การจัดหา น้ำ การจัดการและการบำบัดน้ำเสีย ของเสีย และสิ่งปฏิกูล	3.3	11,632.2	-	-	-	-	-	0.4	-	-	-	5. Water supply; sewerage, waste management and remediation activities	
6. การก่อสร้าง	42.7	6,100.4	-	-	-	-	-	-	1.0	1.0	1.0	6. Construction	
7. การขนส่ง และการขอยืมรถ การซ่อมยานยนต์	77.4	8,487.4	2.9	-	10.0	1.7	0.6	0.6	0.6	0.6	0.6	7. Wholesale and retail trade; repair of motor vehicles and motorcycles	
8. การขนส่ง และสถานที่เก็บสินค้า	2.3	9,285.1	0.2	-	-	0.2	-	-	-	-	-	8. Transportation and storage	
9. ที่พักแรมและบริการด้านอาหาร	34.6	6,777.6	0.6	0.2	3.1	10.9	-	0.3	0.3	0.3	0.3	9. Accommodation and food service activities	
10. ข้อมูลข่าวสารและการสื่อสาร	1.8	23,689.5	-	-	1.1	-	-	-	-	-	-	10. Information and communication	
11. กิจกรรมทางการเงินและการประกันภัย	17.0	17,513.9	-	-	4.6	-	-	-	-	-	-	11. Financial and insurance activities	
12. กิจกรรมอสังหาริมทรัพย์	-	-	-	-	-	-	-	-	-	-	-	12. Real estate activities	
13. กิจกรรมทางวิชาชีพ วิทยาศาสตร์ และเทคนิค	5.1	11,004.0	-	-	0.2	-	-	0.2	0.2	0.2	0.2	13. Professional, scientific and technical activities	
14. กิจกรรมการบริหารและการบริการสนับสนุน	6.5	8,492.6	-	-	-	-	-	-	-	-	-	14. Administrative and support service activities	
15. การบริหารราชการ การป้องกันประเทศ การประกันสังคม	59.5	14,351.2	0.5	-	4.3	0.5	-	0.2	0.2	0.2	0.2	15. Public administration and defence; compulsory social security	
16. การศึกษา	64.0	21,152.0	1.6	-	21.4	1.6	-	0.9	0.9	0.9	0.9	16. Education	
17. กิจกรรมด้านสุขภาพและงานสังคมสงเคราะห์	45.3	17,533.1	13.7	-	15.7	0.5	-	3.2	0.5	3.2	0.5	17. Human health and social work activities	
18. ศิลปะ ความบันเทิง และนันทนาการ	3.3	5,853.2	-	-	0.6	-	-	-	-	-	-	18. Arts, entertainment and recreation	
19. กิจกรรมบริการด้านอื่น ๆ	14.5	7,042.8	-	-	0.3	0.4	-	-	-	-	-	19. Other service activities	
20. กิจกรรมการจ้างงานในครัวเรือนส่วนบุคคล การผลิตสินค้าและบริการที่ขึ้นเองเพื่อใช้ในครัวเรือน	13.3	4,952.3	-	-	-	2.2	-	0.1	0.1	0.1	0.1	20. Activities of households as employers; undifferentiated goods and services-producing activities of households for own use	
21. กิจกรรมขององค์การระหว่างประเทศ	0.1	15,000.0	-	-	-	-	-	-	-	-	-	21. Activities of extraterritorial organizations and bodies	
22. ไม่ทราบ	-	-	-	-	-	-	-	-	-	-	-	22. Unknown	

ตารางที่ 16 จำนวนลูกจ้างเอกชน จำนวนค่าจ้างเฉลี่ย ผลประโยชน์ที่ได้รับ อุตสาหกรรม และเพศ ภาคเหนือ
 TABLE 16 PRIVATE EMPLOYEE BY AVERAGE WAGE, FRINGE BENEFIT, INDUSTRY AND SEX , NORTHERN REGION

อุตสาหกรรม Industry	จำนวนลูกจ้าง เอกชน Total Private Employee	ค่าจ้างเฉลี่ย Average Wage	อุตสาหกรรมที่ได้รับผลประโยชน์เช่น Private Employee Receive Fringe Benefit						ค่าจ้างเฉลี่ย Average Wage	อุตสาหกรรม Industry
			ได้รับเป็นเงิน In Cash			ได้รับเป็นสิ่งของ In Kind				
			โบนัส Bonus	ค่าล่วงเวลา Overtime	เงินอื่นๆ Other Income	อาหาร Food	เสื้อผ้า Clothes	ที่อยู่อาศัย Housing		
ชาย										
1.เกษตรกรรม ปลูกไม้ และการปรังษ	966.7	8,570.5	1.1	31.3	74.4	40.0	2.0	23.2	13.7	MALE
2.การขุดเหมืองแร่ และเหมืองหิน	180.2	5,494.7	-	1.1	1.6	8.9	-	4.9	2.2	1. Agriculture, forestry and fishing
3. การผลิต	157.2	9,345.9	0.1	17.9	18.6	3.4	-	3.3	1.8	2. Mining and quarrying
4. ไฟฟ้า ก๊าซ ไอน้ำและระบบปรับอากาศ	3.4	12,892.3	-	0.4	-	-	0.4	-	-	3. Manufacturing
5. การจัดหน้า การจัดการและการบำบัดน้ำเสีย ของเสีย และสิ่งปฏิกูล	0.7	7,658.2	-	-	-	-	-	-	-	4. Electricity, gas, steam and air conditioning supply and remediation activities
6. การก่อสร้าง	279.9	7,659.2	-	1.9	4.7	3.6	-	1.2	7.3	5. Water supply; sewerage, waste management and remediation activities
7. การขนส่ง และพาหนะเพื่อการคมนาคม	173.5	9,688.2	0.4	4.2	22.7	9.4	0.2	8.9	0.4	6. Construction
8. การขนส่ง และสถานที่เก็บสินค้า	25.4	10,799.6	0.2	0.8	5.0	0.0	-	-	-	7. Wholesale and retail trade; repair of motor vehicles and motorcycles
9. ที่พักแรมและบริการด้านอาหาร	30.7	9,476.1	0.4	1.1	6.8	12.0	1.4	2.6	0.4	8. Transportation and storage
10. ข้อมูลข่าวสารและการสื่อสาร	5.7	16,370.4	-	-	-	-	-	-	-	9. Accommodation and food service activities
11.กิจกรรมทางการเงินและการประกันภัย	20.6	16,074.6	-	-	6.3	-	-	0.1	-	10. Information and communication
12. กิจกรรมอสังหาริมทรัพย์	3.4	15,868.5	-	-	0.6	-	-	-	-	11. Financial and insurance activities
13. กิจกรรมทางวิชาชีพ วิทยาศาสตร์ และเทคนิค	6.4	9,141.8	-	-	0.0	0.6	-	-	0.6	12. Real estate activities
14. กิจกรรมการบริการและการบริการสนับสนุน	19.3	10,605.6	-	0.5	3.2	-	-	0.3	1.2	13. Professional, scientific and technical activities
15. การบริหารราชการ ภาวป้องกันประเทศ การป้องกันสังคม	-	-	-	-	-	-	-	-	-	14. Administrative and support service activities
16. การศึกษา	8.0	13,196.4	-	0.2	0.6	0.4	-	0.6	-	15. Public administration and defence; compulsory social security
17. กิจกรรมด้านสุขภาพและงานสังคมสงเคราะห์	3.3	32,091.5	-	0.1	0.9	-	-	-	-	16. Education
18. ศิลปะ ความบันเทิง และนันทนาการ	6.4	6,816.0	-	-	0.4	-	-	-	-	17. Human health and social work activities
19. กิจกรรมบริการด้านอื่น ๆ	17.9	9,026.7	-	-	2.5	0.1	-	0.3	-	18. Arts, entertainment and recreation
20. กิจกรรมการจ้างงานในครัวเรือนส่วนบุคคล ภาคผลิตสินค้าและบริการที่ขึ้นเองเพื่อใช้ในครัวเรือน	7.3	6,244.9	-	-	0.1	1.6	-	1.1	-	19. Other service activities
21. กิจกรรมขององค์กรระหว่างประเทศ	0.1	7,724.8	-	-	-	-	-	-	-	20. Activities of households as employers; undifferentiated goods and services-producing activities of households for own use
22. ไม่ทราบ	-	-	-	-	-	-	-	-	-	21. Activities of extraterritorial organizations and bodies
หญิง										
1.เกษตรกรรม ปลูกไม้ และการปรังษ	713.1	7,800.3	1.4	34.8	69.4	49.0	2.6	7.2	9.0	FEMALE
2.การขุดเหมืองแร่ และเหมืองหิน	131.1	4,643.3	-	0.6	0.6	2.0	-	0.7	1.0	1. Agriculture, forestry and fishing
3. การผลิต	148.3	7,559.7	0.5	20.1	25.0	8.2	-	2.6	5.5	2. Mining and quarrying
4. ไฟฟ้า ก๊าซ ไอน้ำและระบบปรับอากาศ	0.2	15,000.0	-	0.2	-	-	-	-	-	3. Manufacturing
5. การจัดหน้า การจัดการและการบำบัดน้ำเสีย ของเสีย และสิ่งปฏิกูล	0.1	6,000.0	-	-	-	-	-	-	-	4. Electricity, gas, steam and air conditioning supply and remediation activities
6. การก่อสร้าง	61.6	6,293.7	-	-	0.4	0.3	-	0.2	1.4	5. Water supply; sewerage, waste management and remediation activities
7. การขนส่ง และพาหนะเพื่อการคมนาคม	143.3	8,955.4	0.1	5.6	16.8	3.3	1.2	1.0	0.1	6. Construction
8. การขนส่ง และสถานที่เก็บสินค้า	3.4	9,748.3	-	0.2	0.2	0.2	-	-	-	7. Wholesale and retail trade; repair of motor vehicles and motorcycles
9. ที่พักแรมและบริการด้านอาหาร	70.4	7,264.1	0.2	1.9	11.0	27.7	0.7	0.9	0.1	8. Transportation and storage
10. ข้อมูลข่าวสารและการสื่อสาร	3.3	17,438.9	-	0.8	-	-	-	-	-	9. Accommodation and food service activities
11.กิจกรรมทางการเงินและการประกันภัย	25.5	16,207.8	0.7	-	6.1	-	-	-	-	10. Information and communication
12. กิจกรรมอสังหาริมทรัพย์	1.1	11,032.7	-	-	-	-	-	-	-	11. Financial and insurance activities
13. กิจกรรมทางวิชาชีพ วิทยาศาสตร์ และเทคนิค	7.3	9,432.7	-	-	-	-	-	-	-	12. Real estate activities
14. กิจกรรมการบริการและการบริการสนับสนุน	15.2	9,223.6	-	0.7	0.8	0.1	0.2	0.1	0.6	13. Professional, scientific and technical activities
15. การบริหารราชการ ภาวป้องกันประเทศ การประกันสังคม	-	-	-	-	-	-	-	-	-	14. Administrative and support service activities
16. การศึกษา	23.8	11,937.1	-	0.5	2.2	1.0	-	0.1	-	15. Public administration and defence; compulsory social security
17. กิจกรรมด้านสุขภาพและงานสังคมสงเคราะห์	15.2	13,459.9	-	3.5	3.0	0.6	-	-	0.1	16. Education
18. ศิลปะ ความบันเทิง และนันทนาการ	9.9	8,177.4	-	-	4.8	-	-	-	-	17. Human health and social work activities
19. กิจกรรมบริการด้านอื่น ๆ	21.7	7,590.1	-	-	0.6	0.6	0.1	0.1	0.1	18. Arts, entertainment and recreation
20. กิจกรรมการจ้างงานในครัวเรือนส่วนบุคคล ภาคผลิตสินค้าและบริการที่ขึ้นเองเพื่อใช้ในครัวเรือน	29.9	5,660.2	-	0.7	-	5.0	-	1.5	0.1	19. Other service activities
21. กิจกรรมขององค์กรระหว่างประเทศ	0.1	16,021.9	-	-	-	-	-	-	-	20. Activities of households as employers; undifferentiated goods and services-producing activities of households for own use
22. ไม่ทราบ	-	-	-	-	-	-	-	-	-	21. Activities of extraterritorial organizations and bodies
22. ไม่ทราบ	-	-	-	-	-	-	-	-	-	22. Unknown

ตารางที่ 16 จำนวนลูกจ้างเอกชน จำแนกตามค่าจ้างเฉลี่ย ผลประโยชน์ที่ได้รับ อุตสาหกรรม เพศ และเขตการปกครอง ภาคเหนือ (ต่อ)

TABLE 16 PRIVATE EMPLOYEE BY AVERAGE WAGE, FRINGE BENEFIT, INDUSTRY, SEX AND AREA, NORTHERN REGION (Contd.)

ไตรมาสที่ 3/2559 : Quarter 3/2016

ในเขตเทศบาล MUNICIPAL AREA หน่วยเป็นพัน : in Thousands

อุตสาหกรรม	จำนวนลูกจ้าง เอกชน	ลูกจ้างเอกชนที่ได้รับผลประโยชน์อื่นๆ Private Employee Receive Fringe Benefit										INDUSTRY
		ได้รับเป็นเงิน In Cash					ได้รับเป็นสิ่งของ In Kind					
		ค่าจ้างเฉลี่ย Average Wage	โบนัส Bonus	ค่าล่วงเวลา Overtime	เงินอื่นๆ Other Income	อาหาร Food	เครื่องแต่งกาย Clothes	ที่อยู่อาศัย Housing	อื่นๆ Others			
ยอดรวม	665.5	9,018.9	2.4	36.4	76.5	36.5	1.8	14.5	5.2	TOTAL		
ชาย	357.8	9,409.5	1.1	14.8	36.2	11.5	0.2	10.1	2.4	MALE		
1.เกษตรกรรม การป่าไม้ และการประมง	43.4	5,470.2	-	-	-	0.3	-	0.3	-	1. Agriculture, forestry and fishing		
2.การทำเหมืองแร่ และเหมืองหิน	5.9	10,534.5	-	1.5	0.6	-	-	-	-	2. Mining and quarrying		
3. การผลิต	65.1	9,925.5	0.1	10.3	12.5	0.7	-	1.2	0.4	3. Manufacturing		
4. ไฟฟ้า ก๊าซ ไอน้ำและระบบปรับอากาศ	-	-	-	-	-	-	-	-	-	4. Electricity, gas, steam and air conditioning supply		
5. การจัดหา น้ำ การจัดการและการบำบัดน้ำเสีย	0.5	6,821.3	-	-	-	-	-	-	-	5. Water supply; sewerage, waste management and remediation activities		
6. การก่อสร้าง	92.6	8,490.4	-	0.2	2.1	1.5	-	0.9	0.8	6. Construction		
7. การขายส่ง และการขายปลีก การซ่อมยานยนต์	79.7	10,369.6	0.4	2.0	9.4	3.0	0.2	5.0	0.4	7. Wholesale and retail trade; repair of motor vehicles and motorcycles		
8. การขนส่ง และสถานที่เก็บสินค้า	7.7	12,062.1	0.2	0.1	1.8	0.0	-	-	-	8. Transportation and storage		
9. ที่พักแรมและบริการด้านอาหาร	16.5	9,735.6	0.4	-	3.5	5.5	-	1.8	0.4	9. Accommodation and food service activities		
10. ข้อมูลข่าวสารและการสื่อสาร	5.0	14,581.3	-	-	-	-	-	-	-	10. Information and communication		
11.กิจกรรมทางการเงินและการประกันภัย	10.0	15,669.3	-	-	3.2	-	-	0.1	-	11. Financial and insurance activities		
12. กิจกรรมอสังหาริมทรัพย์	2.3	8,848.3	-	-	-	-	-	-	-	12. Real estate activities		
13. กิจกรรมทางวิชาชีพ วิทยาศาสตร์ และเทคนิค	1.5	7,316.7	-	-	0.0	-	-	-	-	13. Professional, scientific and technical activities		
14. กิจกรรมการบริหารและการสนับสนุน	12.3	10,640.8	-	0.5	2.0	-	-	0.3	0.5	14. Administrative and support service activities		
15. การบริหารราชการ การป้องกันประเทศ	-	-	-	-	-	-	-	-	-	15. Public administration and defence; compulsory social security		
16. การศึกษา	4.8	13,075.7	-	0.2	0.6	-	-	-	-	16. Education		
17. กิจกรรมด้านสุขภาพและงานสังคมสงเคราะห์	1.8	11,574.4	-	0.1	0.3	-	-	-	-	17. Human health and social work activities		
18. ศิลปะ ความบันเทิง และนันทนาการ	2.6	6,435.1	-	-	-	-	-	-	-	18. Arts, entertainment and recreation		
19. กิจกรรมบริการด้านอื่น ๆ	3.2	11,665.1	-	-	0.1	0.1	-	0.3	-	19. Other service activities		
20. กิจกรรมการจ้างงานในครัวเรือนส่วนบุคคล	2.9	7,701.3	-	-	0.1	0.4	-	0.3	-	20. Activities of households as employers; undifferentiated goods and services-producing activities of households for own use		
การผลิตสินค้าและบริการที่ทำขึ้นเองเพื่อใช้ในครัวเรือน	0.1	7,724.8	-	-	-	-	-	-	-	21. Activities of extraterritorial organizations and bodies		
21. กิจกรรมขององค์การระหว่างประเทศ	-	-	-	-	-	-	-	-	-	22. Unknown		

ตารางที่ 16 จำนวนลูกจ้างเอกชน จำแนกตามค่าจ้างเฉลี่ย ผลประโยชน์ที่ได้รับ อุตสาหกรรม เพศ และเขตการปกครอง ภาคเหนือ (ต่อ)
TABLE 16 PRIVATE EMPLOYEE BY AVERAGE WAGE, FRINGE BENEFIT, INDUSTRY, SEX AND AREA, NORTHERN REGION (Contd.)

อุตสาหกรรม Industry	จำนวนลูกจ้าง เอกชน Total Private Employee	ลูกจ้างเอกชนที่ได้รับผลประโยชน์อื่น ๆ Private Employee Receive Fringe Benefit										INDUSTRY
		ได้รับเป็นเงิน In Cash					ได้รับเป็นสิ่งของ In Kind					
		ค่าจ้างเฉลี่ย Average Wage	โบนัส Bonus	ค่าล่วงเวลา Overtime	เงินอื่นๆ Other Income	อาหาร Food	เครื่องแต่งกาย Clothes	ที่อยู่อาศัย Housing	อื่นๆ Others	TOTAL	MALE	
ยอดรวม ชาย	1,014.3 608.9	7,734.8 8,077.5	0.2 -	29.7 16.5	67.3 38.3	52.5 28.6	2.7 1.8	15.9 13.1	17.5 11.3	17.5 11.3	TOTAL MALE	
1 เกษตรกรรม การป่าไม้ และการประมง	136.8	5,502.5	-	1.1	1.6	8.6	-	4.5	2.2	-	1. Agriculture, forestry and fishing	
2. การทำเหมืองแร่ และเหมืองหิน	11.4	10,510.3	-	1.7	-	-	-	-	-	-	2. Mining and quarrying	
3. การผลิต	92.2	8,936.9	-	7.7	6.1	2.7	-	2.1	1.4	-	3. Manufacturing	
4. ไฟฟ้า ก๊าซ ไอน้ำและระบบปรับอากาศ	3.4	12,892.3	-	0.4	-	-	0.4	-	-	-	4. Electricity, gas, steam and air conditioning supply	
5. การจัดหา การจัดการและการบำบัดน้ำเสีย ของเสีย และสิ่งปฏิกูล	0.2	10,000.0	-	-	-	-	-	-	-	-	5. Water supply; sewerage, waste management and remediation activities	
6. การก่อสร้าง	187.3	7,248.0	-	1.7	2.6	2.1	-	0.3	6.5	-	6. Construction	
7. การขายส่ง และการขายปลีก การซ่อมยานยนต์	93.8	9,108.9	-	2.2	13.3	6.5	-	3.9	-	-	7. Wholesale and retail trade; repair of motor vehicles and motorcycles	
8. การขนส่ง และสถานที่เก็บสินค้า	17.6	10,247.3	-	0.6	3.2	-	-	-	-	-	8. Transportation and storage	
9. ที่พักแรมและบริการด้านอาหาร	14.2	9,174.6	-	1.1	3.3	6.4	1.4	0.8	-	-	9. Accommodation and food service activities	
10. ข้อมูลข่าวสารและการสื่อสาร	0.7	28,950.5	-	-	-	-	-	-	-	-	10. Information and communication	
11. กิจกรรมทางการเงินและการประกันภัย	10.6	16,457.1	-	-	3.1	-	-	-	-	-	11. Financial and insurance activities	
12. กิจกรรมอสังหาริมทรัพย์	1.1	30,000.0	-	-	0.6	-	-	-	-	-	12. Real estate activities	
13. กิจกรรมทางวิชาชีพ วิทยาศาสตร์ และเทคนิค	4.9	9,695.7	-	-	-	0.6	-	-	0.6	-	13. Professional, scientific and technical activities	
14. กิจกรรมการบริหารและการบริการสนับสนุน	7.0	10,543.9	-	-	1.2	-	-	-	0.6	-	14. Administrative and support service activities	
15. การบริหารราชการ การป้องกันประเทศ การประกันสังคม	-	-	-	-	-	-	-	-	-	-	15. Public administration and defence; compulsory social security	
16. การศึกษา	3.2	13,375.9	-	-	-	0.4	-	0.6	-	-	16. Education	
17. กิจกรรมด้านสุขภาพและงานสังคมเคราะห์	1.5	55,866.7	-	-	0.6	-	-	-	-	-	17. Human health and social work activities	
18. ศิลปะ ความบันเทิง และนันทนาการ	3.8	7,075.1	-	-	0.4	-	-	-	-	-	18. Arts, entertainment and recreation	
19. กิจกรรมบริการด้านอื่น ๆ	14.8	8,459.1	-	-	2.4	-	-	-	-	-	19. Other service activities	
20. กิจกรรมการจ้างงานในครัวเรือนส่วนบุคคล การผลิตสินค้าและบริการที่สร้างขึ้นเองเพื่อใช้ในครัวเรือน	4.4	5,280.7	-	-	-	1.3	-	0.9	-	-	20. Activities of households as employers; undifferentiated goods and services-producing activities of households for own use	
21. กิจกรรมขององค์การระหว่างประเทศ	-	-	-	-	-	-	-	-	-	-	21. Activities of extraterritorial organizations and bodies	
22. ไม่ทราบ	-	-	-	-	-	-	-	-	-	-	22. Unknown	

ไตรมาสที่ 3/2559 : Quarter 3/2016

หน่วยเป็นพัน : In Thousands

ตารางที่ 16 จำนวนลูกจ้างเอกชน จำแนกตามค่าจ้างเฉลี่ย ผลประโยชน์ที่ได้รับ อุตสาหกรรม เพศ และเขตการปกครอง ภาคเหนือ (ต่อ)

TABLE 16 PRIVATE EMPLOYEE BY AVERAGE WAGE, FRINGE BENEFIT, INDUSTRY, SEX AND AREA, NORTHERN REGION (Contd.)

อุตสาหกรรม	จำนวนลูกจ้าง เอกชน Total Private Employee	นอกเขตเทศบาล NON-MUNICIPAL AREA										INDUSTRY
		ลูกจ้างเอกชนที่ได้รับผลประโยชน์อื่น ๆ Private Employee Receive Fringe Benefit					ได้รับเป็นเงิน In Cash					
		ค่าจ้างเฉลี่ย Average Wage	โบนัส Bonus	ค่าล่วงเวลา Overtime	เงินอื่น ๆ Other Income	อาหาร Food	เครื่องแต่งกาย Clothes	ที่อยู่อาศัย Housing	อื่นๆ Others			
		405.4	7,220.0	0.2	13.2	29.0	23.9	1.0	2.9	6.2	MALE	
หญิง											FEMALE	
1. เกษตรกรรม การป่าไม้ และการประมง	102.3	4,624.4	-	0.1	0.6	2.0	-	0.5	1.0	1.0	1. Agriculture, forestry and fishing	
2. การทำเหมืองแร่ และเหมืองหิน	1.6	10,218.1	-	-	-	-	0.4	-	-	-	2. Mining and quarrying	
3. การผลิต	77.6	7,164.0	-	7.7	7.3	5.9	-	1.4	4.3	4.3	3. Manufacturing	
4. ไฟฟ้า ก๊าซ ไอน้ำและระบบปรับอากาศ	-	-	-	-	-	-	-	-	-	-	4. Electricity, gas, steam and air conditioning supply	
5. การจัดหา น้ำ การจัดการและการบำบัดน้ำเสีย ของเสีย และสิ่งปฏิกูล	-	-	-	-	-	-	-	-	-	-	5. Water supply; sewerage, waste management and remediation activities	
6. การก่อสร้าง	42.7	6,100.4	-	-	-	-	-	-	-	1.0	6. Construction	
7. การขายส่ง และการขายปลีก การซ่อมยานยนต์	77.4	8,487.4	-	2.9	10.0	1.7	0.6	0.6	0.6	-	7. Wholesale and retail trade; repair of motor vehicles and motorcycles	
8. การขนส่ง และสถานที่เก็บสินค้า	1.2	7,037.9	-	0.2	-	0.2	-	-	-	-	8. Transportation and storage	
9. ที่พักแรมและบริการด้านอาหาร	34.6	6,777.6	0.2	0.6	3.1	10.9	-	0.3	-	-	9. Accommodation and food service activities	
10. ข้อมูลข่าวสารและการสื่อสาร	0.7	43,563.6	-	-	-	-	-	-	-	-	10. Information and communication	
11. กิจกรรมทางการเงินและการประกันภัย	13.3	15,450.0	-	-	4.0	-	-	-	-	-	11. Financial and insurance activities	
12. กิจกรรมอสังหาริมทรัพย์	-	-	-	-	-	-	-	-	-	-	12. Real estate activities	
13. กิจกรรมทางวิชาชีพ วิทยาศาสตร์ และเทคนิค	3.5	10,414.6	-	-	-	-	-	-	-	-	13. Professional, scientific and technical activities	
14. กิจกรรมการบริหารและการบริการสนับสนุน	6.3	8,346.9	-	-	-	-	-	-	-	-	14. Administrative and support service activities	
15. การบริหารราชการ การป้องกันประเทศ การประกันสังคม	-	-	-	-	-	-	-	-	-	-	15. Public administration and defence; compulsory social security	
16. การศึกษา	8.9	12,284.0	-	0.5	1.3	0.5	-	-	-	-	16. Education	
17. กิจกรรมด้านสุขภาพและงานสังคมสงเคราะห์	5.7	19,630.5	-	1.2	2.0	0.2	-	-	-	-	17. Human health and social work activities	
18. ศิลปะ ความบันเทิง และนันทนาการ	1.9	4,398.7	-	-	0.6	-	-	-	-	-	18. Arts, entertainment and recreation	
19. กิจกรรมบริการด้านอื่น ๆ	14.4	7,056.9	-	-	0.3	0.4	-	-	-	-	19. Other service activities	
20. กิจกรรมการจ้างงานในครัวเรือนส่วนบุคคล การผลิตสินค้าและบริการที่ขึ้นเองเพื่อใช้ในครัวเรือน	13.3	4,952.3	-	-	-	2.2	-	0.1	-	-	20. Activities of households as employers; undifferentiated goods and services-producing activities of households for own use	
21. กิจกรรมขององค์กรระหว่างประเทศ	0.1	15,000.0	-	-	-	-	-	-	-	-	21. Activities of extraterritorial organizations and bodies	
22. ไม่ทราบ	-	-	-	-	-	-	-	-	-	-	22. Unknown	

ตารางที่ 17 จำนวนลูกจ้างรัฐบาล จำนวนตามค่าจ้างเฉลี่ย และประโยชน์ที่ได้รับ อุตสาหกรรม และเพศ ภาคเหนือ
TABLE 17 GOVERNMENT EMPLOYEE BY AVERAGE WAGE, FRINGE BENEFIT, INDUSTRY AND SEX , NORTHERN REGION

หน่วยนับเป็น : in Thousands

อุตสาหกรรม	จำนวน Total Government Employee	ค่าจ้างเฉลี่ย Average Wage	ลูกจ้างรัฐบาลที่ได้รับผลประโยชน์อื่นๆ Government Employee Receive Fringe Benefit				เงินอื่นๆ Other Income	อาหาร Food	ได้รับเงินค่าจ้าง Clothes	ที่อยู่อาศัย Housing	อื่นๆ Others	INDUSTRY
			โบนัส Bonus	ค่าล่วงเวลา Overtime	ได้รับเป็นเงินสด In Cash	ได้รับเป็นสิ่งของ In Kind						
ชาย	317.9	19,779.0	0.7	1.50	86.8	0.9	-	-	18.2	0.3	MALE	
1. เกษตรกรรม การป่าไม้ และการประมง	1.3	18,863.8	-	-	-	0.1	-	-	-	-	1. Agriculture, forestry and fishing	
2. การทำเหมืองแร่ และหิน	0.7	15,837.8	-	-	-	-	-	-	-	-	2. Mining and quarrying	
3. การผลิต	1.1	14,574.9	-	-	-	-	-	-	-	-	3. Manufacturing	
4. ไฟฟ้า ก๊าซ ไอน้ำและระบบปรับอากาศ	15.9	34,210.8	-	1.8	5.2	-	-	-	1.8	-	4. Electricity, gas, steam and air conditioning supply	
5. การจัดหาสินค้า การจัดการและการบำบัดน้ำเสีย ของเสีย และสิ่งปนเปื้อน	5.6	17,847.8	-	-	0.9	-	-	-	1.2	-	5. Water supply, sewerage, waste management and remediation activities	
6. การก่อสร้าง	0.1	8,000.0	-	-	-	-	-	-	-	-	6. Construction	
7. การขายส่ง และการขายปลีก การซ่อมยานยนต์	-	-	-	-	-	-	-	-	-	-	7. Wholesale and retail trade; repair of motor vehicles and motorcycles	
8. การขนส่ง และสถานที่เก็บสินค้า	6.3	18,897.4	-	2.5	1.2	-	-	-	0.7	-	8. Transportation and storage	
9. พักแรมและบริการด้านอาหาร	0.5	18,279.5	-	-	-	-	-	-	-	-	9. Accommodation and food service activities	
10. ข้อมูลข่าวสารและการสื่อสาร	2.1	32,848.2	-	-	0.0	-	-	-	0.2	-	10. Information and communication	
11. กิจกรรมทางการเงินและการประกันภัย	7.3	29,172.8	-	-	1.1	-	-	-	0.1	-	11. Financial and insurance activities	
12. กิจกรรมอสังหาริมทรัพย์	-	-	-	-	-	-	-	-	-	-	12. Real estate activities	
13. กิจกรรมทางวิชาชีพ วิทยาศาสตร์ และเทคนิค	2.8	16,337.8	-	-	-	-	-	-	0.3	-	13. Professional, scientific and technical activities	
14. กิจกรรมการบริหารและการบริการสนับสนุน	1.3	9,257.1	-	-	0.4	-	-	-	-	-	14. Administrative and support service activities	
15. การบริหารราชการ การป้องกันประเทศ การประมง	177.7	15,886.9	0.4	3.3	47.4	0.1	-	-	10.1	0.3	15. Public administration and defence; compulsory social security	
16. การศึกษา	59.9	27,922.1	0.3	0.4	25.5	0.7	-	-	1.5	-	16. Education	
17. กิจกรรมด้านสุขภาพและงานสังคมสงเคราะห์	25.9	19,423.1	-	7.1	5.0	0.0	-	-	2.4	-	17. Human health and social work activities	
18. ศิลปะ วัฒนธรรม และนันทนาการ	9.0	13,256.1	-	-	-	-	-	-	-	-	18. Arts, entertainment and recreation	
19. กิจกรรมบริการด้านอื่น ๆ	0.3	7,265.7	-	-	-	-	-	-	-	-	19. Other service activities	
20. กิจกรรมการจ้างงานในครัวเรือนส่วนบุคคล การผลิตสินค้าและบริการที่ขึ้นเองเพื่อใช้ในครัวเรือน	-	-	-	-	-	-	-	-	-	-	20. Activities of households as employers; undifferentiated goods and services-producing activities of households for own use	
21. กิจกรรมขององค์กรระหว่างประเทศ	-	-	-	-	-	-	-	-	-	-	21. Activities of extraterritorial organizations and bodies	
22. ไม่ทราบ	-	-	-	-	-	-	-	-	-	-	22. Unknown	
หญิง	317.1	19,500.3	0.5	28.4	83.4	3.4	-	-	13.1	1.1	FEMALE	
1. เกษตรกรรม การป่าไม้ และการประมง	1.0	13,344.6	-	-	-	-	-	-	-	-	1. Agriculture, forestry and fishing	
2. การทำเหมืองแร่ และหิน	-	-	-	-	-	-	-	-	-	-	2. Mining and quarrying	
3. การผลิต	0.2	7,800.0	-	-	-	-	-	-	-	-	3. Manufacturing	
4. ไฟฟ้า ก๊าซ ไอน้ำและระบบปรับอากาศ	1.6	26,310.2	-	-	-	-	-	-	0.4	-	4. Electricity, gas, steam and air conditioning supply	
5. การจัดหาสินค้า การจัดการและการบำบัดน้ำเสีย ของเสีย และสิ่งปนเปื้อน	3.9	11,856.7	-	-	-	-	-	-	0.4	-	5. Water supply, sewerage, waste management and remediation activities	
6. การก่อสร้าง	0.2	9,700.0	-	-	-	-	-	-	-	-	6. Construction	
7. การขายส่ง และการขายปลีก การซ่อมยานยนต์	0.4	9,000.0	-	-	0.4	-	-	-	-	-	7. Wholesale and retail trade; repair of motor vehicles and motorcycles	
8. การขนส่ง และสถานที่เก็บสินค้า	3.0	10,905.4	-	0.2	-	-	-	-	0.2	-	8. Transportation and storage	
9. พักแรมและบริการด้านอาหาร	0.5	8,141.7	-	-	-	-	-	-	-	-	9. Accommodation and food service activities	
10. ข้อมูลข่าวสารและการสื่อสาร	2.9	21,043.1	-	-	1.5	-	-	-	-	-	10. Information and communication	
11. กิจกรรมทางการเงินและการประกันภัย	9.6	24,263.5	-	0.1	1.9	-	-	-	0.7	-	11. Financial and insurance activities	
12. กิจกรรมอสังหาริมทรัพย์	-	-	-	-	-	-	-	-	-	-	12. Real estate activities	
13. กิจกรรมทางวิชาชีพ วิทยาศาสตร์ และเทคนิค	3.5	10,271.5	-	-	0.6	-	-	-	0.2	-	13. Professional, scientific and technical activities	
14. กิจกรรมการบริหารและการบริการสนับสนุน	0.4	13,858.4	-	-	-	-	-	-	-	-	14. Administrative and support service activities	
15. การบริหารราชการ การป้องกันประเทศ การประมง	102.1	15,582.3	-	0.9	11.5	0.6	-	-	2.2	-	15. Public administration and defence; compulsory social security	
16. การศึกษา	106.6	24,996.8	0.4	1.7	43.5	1.5	-	-	1.8	-	16. Education	
17. กิจกรรมด้านสุขภาพและงานสังคมสงเคราะห์	79.4	18,054.6	0.1	25.6	24.1	1.3	-	-	7.4	1.1	17. Human health and social work activities	
18. ศิลปะ วัฒนธรรม และนันทนาการ	1.6	7,889.1	-	-	-	-	-	-	-	-	18. Arts, entertainment and recreation	
19. กิจกรรมบริการด้านอื่น ๆ	0.3	5,738.5	-	-	-	-	-	-	-	-	19. Other service activities	
20. กิจกรรมการจ้างงานในครัวเรือนส่วนบุคคล การผลิตสินค้าและบริการที่ขึ้นเองเพื่อใช้ในครัวเรือน	-	-	-	-	-	-	-	-	-	-	20. Activities of households as employers; undifferentiated goods and services-producing activities of households for own use	
21. กิจกรรมขององค์กรระหว่างประเทศ	-	-	-	-	-	-	-	-	-	-	21. Activities of extraterritorial organizations and bodies	
22. ไม่ทราบ	-	-	-	-	-	-	-	-	-	-	22. Unknown	

ตารางที่ 17 จำนวนลูกจ้างรัฐบาล จำแนกตามค่าจ้างเฉลี่ย ผลประโยชน์ที่ได้รับ อุตสาหกรรม เพศ และเขตการปกครอง ภาคเหนือ (ต่อ)

TABLE 17 GOVERNMENT EMPLOYEE BY AVERAGE WAGE, FRINGE BENEFIT, INDUSTRY, SEX AND AREA, NORTHERN REGION (Contd.)

อุตสาหกรรม	จำนวน ลูกจ้างรัฐบาล Total Government Employee	นอกเขตเทศบาล NON-MUNICIPAL AREA										INDUSTRY	
		ลูกจ้างรัฐบาลที่ได้รับผลประโยชน์อื่น ๆ Government Employee Receive Fringe Benefit					ได้รับเป็นเงิน In Cash						
		ค่าจ้างเฉลี่ย Average Wage	โบนัส Bonus	ค่าล่วงเวลา Overtime	เงินอื่น ๆ Other Income	อาหาร Food	เครื่องแต่งกาย Clothes	ที่อยู่อาศัย Housing	อื่นๆ Others	TOTAL	MALE		
ยอดรวม	347.0	18,190.3	-	20.9	81.5	2.7	-	13.4	0.5				
ชาย	179.1	18,466.8	-	6.9	41.7	0.7	-	8.4	-				
1. เกษตรกรรม การป่าไม้ และการประมง	0.3	14,872.5	-	-	-	-	-	-	-	-	-	-	1. Agriculture, forestry and fishing
2. การทำเหมืองแร่ และเหมืองหิน	-	-	-	-	-	-	-	-	-	-	-	-	2. Mining and quarrying
3. การผลิต	0.6	20,000.0	-	-	-	-	-	-	-	-	-	-	3. Manufacturing
4. ไฟฟ้า ก๊าซ ไอน้ำและระบบปรับอากาศ	8.4	32,296.9	-	0.4	2.0	-	-	1.7	-	-	-	-	4. Electricity, gas, steam and air conditioning supply
5. การจัดหา การจัดการและการบำบัดน้ำเสีย ของเสีย และสิ่งปฏิกูล	4.3	19,367.0	-	-	0.9	-	-	1.1	-	-	-	-	5. Water supply; sewerage, waste management and remediation activities
6. การก่อสร้าง	-	-	-	-	-	-	-	-	-	-	-	-	6. Construction
7. การขนส่ง และการขุดลอก การซ่อมยานยนต์	-	-	-	-	-	-	-	-	-	-	-	-	7. Wholesale and retail trade; repair of motor vehicles and motorcycles
8. การขนส่ง และสถานที่เก็บสินค้า	3.7	16,958.7	-	1.9	0.8	-	-	-	-	-	-	-	8. Transportation and storage
9. ที่พักแรมและบริการด้านอาหาร	-	-	-	-	-	-	-	-	-	-	-	-	9. Accommodation and food service activities
10. ข้อมูลข่าวสารและการสื่อสาร	1.1	41,669.6	-	-	-	-	-	-	-	-	-	-	10. Information and communication
11. กิจกรรมทางการเงินและการประกันภัย	4.2	27,386.0	-	-	0.4	-	-	-	-	-	-	-	11. Financial and insurance activities
12. กิจกรรมอสังหาริมทรัพย์	-	-	-	-	-	-	-	-	-	-	-	-	12. Real estate activities
13. กิจกรรมทางวิชาชีพ วิทยาศาสตร์ และเทคนิค	1.6	13,359.7	-	-	-	-	-	-	-	-	-	-	13. Professional, scientific and technical activities
14. กิจกรรมการบริหารและการสนับสนุน	1.3	9,257.1	-	-	0.4	-	-	-	-	-	-	-	14. Administrative and support service activities
15. การบริหารราชการ การป้องกันประเทศ การประกันสังคม	101.4	14,470.7	-	1.2	22.3	0.1	-	4.1	-	-	-	-	15. Public administration and defence; compulsory social security
16. การศึกษา	33.7	26,595.0	-	-	11.6	0.6	-	0.3	-	-	-	-	16. Education
17. กิจกรรมด้านสุขภาพและงานสังคมสงเคราะห์	12.1	21,319.2	-	3.3	3.2	-	-	1.1	-	-	-	-	17. Human health and social work activities
18. ศิลปะ ความบันเทิง และนันทนาการ	6.5	9,282.3	-	-	-	-	-	-	-	-	-	-	18. Arts, entertainment and recreation
19. กิจกรรมบริการด้านอื่น ๆ	0.1	5,000.0	-	-	-	-	-	-	-	-	-	-	19. Other service activities
20. กิจกรรมการจ้างงานในครัวเรือนส่วนบุคคล การผลิตสินค้าและบริการที่ขึ้นเองเพื่อใช้ในครัวเรือน	-	-	-	-	-	-	-	-	-	-	-	-	20. Activities of households as employers; undifferentiated goods and services-producing activities of households for own use
21. กิจกรรมขององค์กรระหว่างประเทศ	-	-	-	-	-	-	-	-	-	-	-	-	21. Activities of extraterritorial organizations and bodies
22. ไม่ทราบ	-	-	-	-	-	-	-	-	-	-	-	-	22. Unknown

ไตรมาสที่ 3/2559 : Quarter 3/2016

หน่วยเป็นพัน : In Thousands

ตารางที่ 18 จำนวนลูกจ้าง จำแนกตามอาชีพ ระดับของรายได้ ภาคเหนือ

TABLE 18 EMPLOYEE BY OCCUPATION, INCOME CLASS, NORTHERN REGION

ไตรมาสที่ 3/2559 : Quarter 3/2016

หน่วยเป็นพัน : in Thousands

ระดับของรายได้	อาชีพ Occupation													TOTAL
	รวม	ผู้จัดการ Legislators & Managers	ผู้ประกอบวิชาชีพ ด้านต่างๆ	เจ้าหน้าที่เทคนิค และผู้ประกอบ วิชาชีพ	เสมียน Clerks	พนักงานบริการ ผู้จำหน่ายสินค้า Service Workers	ด้านการเกษตร ป่าไม้และประมง & Fishery	ช่างฝีมือและผู้ปฏิบัติ งานที่เกี่ยวข้อง	ผู้ควบคุมเครื่องจักร งานด้านการประกอบ Plant & Machine controls	ผู้ประกอบอาชีพ งานพื้นฐาน Elementary occupations	คนงานซึ่งมี ได้จำแนกไว้ ในหมวดอื่น Not classifiable	INCOME CLASS		
ยอดรวม	2,318.9	90.1	273.8	154.2	167.9	308.8	84.7	388.6	223.4	625.5	0.1			
ต่ำกว่า 1,501 บาท	19.6	-	-	0.2	-	0.6	3.8	3.6	0.6	10.9	-	Less than 1,501 Baht		
1,501 - 2,500 บาท	44.0	-	1.8	-	-	0.7	7.8	5.3	1.7	26.8	-	1,501 - 2,500 Baht		
2,501 - 3,500 บาท	94.2	-	1.3	0.1	0.1	7.9	7.5	12.7	6.9	57.7	-	2,501 - 3,500 Baht		
3,501 - 4,500 บาท	119.3	-	0.3	0.5	0.7	9.2	10.6	17.9	7.0	73.3	-	3,501 - 4,500 Baht		
4,501 - 5,500 บาท	158.5	10.5	4.7	-	0.9	16.2	7.7	20.4	8.4	89.7	-	4,501 - 5,500 Baht		
5,501 - 6,500 บาท	234.3	1.0	3.5	1.7	5.0	27.3	10.5	44.4	18.3	122.5	-	5,501 - 6,500 Baht		
6,501 - 7,500 บาท	268.6	7.4	7.0	4.3	8.5	37.5	10.8	74.9	28.6	89.7	-	6,501 - 7,500 Baht		
7,501 - 10,000 บาท	659.2	18.3	22.4	30.5	51.9	134.0	17.7	152.6	99.1	132.6	-	7,501 - 10,000 Baht		
10,001 - 15,000 บาท	398.2	11.9	49.5	52.9	66.8	46.5	7.3	44.5	40.5	18.2	-	10,001 - 15,000 Baht		
15,001 - 20,000 บาท	115.7	7.3	44.8	24.8	14.3	8.1	0.3	5.8	7.7	2.7	-	15,001 - 20,000 Baht		
20,001 - 30,000 บาท	133.5	9.3	61.7	23.4	13.8	16.5	0.7	2.6	4.6	1.0	-	20,001 - 30,000 Baht		
มากกว่า 30,000 บาท	129.7	24.5	75.8	15.4	5.4	4.0	-	3.0	1.3	0.3	-	More than 30,000 Baht		
ไม่ทราบ	4.2	-	1.1	0.4	0.3	0.4	-	0.9	0.7	0.3	0.1	Unknown		

ตารางที่ 18 จำนวนลูกจ้าง จำแนกตามอาชีพ ระดับของรายได้ และเพศ ภาคเหนือ
TABLE 18 EMPLOYEE BY OCCUPATION, INCOME CLASS AND SEX, NORTHERN REGION

ไตรมาสที่ 3/2559 : Quarter 3/2016

หน่วยเป็นพัน : in Thousands

ระดับของรายได้	อาชีพ Occupation											ผู้ประกอบอาชีพ ด้านต่างๆ Profes- sional	เจ้าหน้าที่เทคนิค และผู้ประกอบ วิชาชีพ Technicians	เสมียน Clerks	พนักงานบริการ ผู้จำหน่ายสินค้า Service Workers	ด้านการเกษตร ป่าน้ำและประมง & Fishery	ช่างฝีมือและผู้ปฏิบัติ งานที่เกี่ยวข้อง Craft & associat	ผู้ควบคุมเครื่องจักร งานด้านการประกอบ Plant & Machine controlors	ผู้ประกอบการอาชีพ งานพื้นฐาน Elementary occupations	คนงานซึ่งมี ได้จำแนกร ในหมวดอื่น Not classifiable	INCOME CLASS
	รวม	ผู้จัดการ Legislators & Managers	ผู้ประกอบวิชาชีพ	เจ้าหน้าที่เทคนิค และผู้ประกอบ วิชาชีพ Technicians	เสมียน Clerks	พนักงานบริการ ผู้จำหน่ายสินค้า Service Workers	ด้านการเกษตร ป่าน้ำและประมง & Fishery	ช่างฝีมือและผู้ปฏิบัติ งานที่เกี่ยวข้อง Craft & associat	ผู้ควบคุมเครื่องจักร งานด้านการประกอบ Plant & Machine controlors	ผู้ประกอบการอาชีพ งานพื้นฐาน Elementary occupations	คนงานซึ่งมี ได้จำแนกร ในหมวดอื่น Not classifiable										
ชาย	1,286.8	65.2	99.8	72.6	54.6	127.6	48.9	318.0	165.9	334.1	0.1	MALE									
ต่ำกว่า 1,501 บาท	5.7	-	-	-	-	-	1.9	0.8	-	2.9	-	Less than 1,501 Baht									
1,501 - 2,500 บาท	19.0	-	0.6	-	-	-	1.8	2.1	0.8	13.7	-	1,501 - 2,500 Baht									
2,501 - 3,500 บาท	40.7	-	1.3	-	0.1	2.4	3.7	5.9	3.3	23.9	-	2,501 - 3,500 Baht									
3,501 - 4,500 บาท	54.8	-	-	-	0.2	0.7	3.2	12.4	3.9	34.5	-	3,501 - 4,500 Baht									
4,501 - 5,500 บาท	81.8	8.4	1.6	-	0.3	3.4	4.7	12.3	5.4	45.9	-	4,501 - 5,500 Baht									
5,501 - 6,500 บาท	132.8	0.9	0.7	1.4	1.3	7.4	4.0	36.6	12.7	67.9	-	5,501 - 6,500 Baht									
6,501 - 7,500 บาท	178.0	6.3	4.0	2.0	2.3	14.8	8.5	64.9	21.3	53.9	-	6,501 - 7,500 Baht									
7,501 - 10,000 บาท	397.1	16.2	8.1	11.8	17.7	54.2	15.2	128.0	72.0	74.0	-	7,501 - 10,000 Baht									
10,001 - 15,000 บาท	182.6	7.6	18.4	18.1	20.8	22.0	5.2	42.7	33.0	14.7	-	10,001 - 15,000 Baht									
15,001 - 20,000 บาท	52.5	2.3	15.6	11.5	4.0	4.7	-	5.6	7.0	1.9	-	15,001 - 20,000 Baht									
20,001 - 30,000 บาท	71.1	6.6	20.9	15.4	5.6	14.2	0.7	2.6	4.6	0.5	-	20,001 - 30,000 Baht									
มากกว่า 30,000 บาท	68.6	17.0	28.7	12.1	2.3	4.0	-	3.0	1.3	0.3	-	More than 30,000 Baht									
ไม่ทราบ	2.2	-	-	0.4	-	-	-	0.9	0.7	0.1	0.1	Unknown									
หญิง	1,032.2	24.9	174.0	81.6	113.3	181.2	35.8	70.6	59.4	291.4	-	FEMALE									
ต่ำกว่า 1,501 บาท	13.9	-	-	0.2	-	0.6	1.9	2.8	0.6	8.0	-	Less than 1,501 Baht									
1,501 - 2,500 บาท	25.0	-	1.2	-	-	0.7	6.0	3.2	0.9	13.1	-	1,501 - 2,500 Baht									
2,501 - 3,500 บาท	53.5	-	-	0.1	-	5.5	3.8	6.8	3.5	33.8	-	2,501 - 3,500 Baht									
3,501 - 4,500 บาท	64.5	-	0.3	0.5	0.5	8.5	7.4	5.4	3.1	38.8	-	3,501 - 4,500 Baht									
4,501 - 5,500 บาท	76.7	2.1	3.1	-	0.7	12.9	3.0	8.1	3.1	43.8	-	4,501 - 5,500 Baht									
5,501 - 6,500 บาท	101.5	0.1	2.8	0.4	3.7	19.9	6.5	7.8	5.6	54.6	-	5,501 - 6,500 Baht									
6,501 - 7,500 บาท	90.6	1.1	3.0	2.3	6.2	22.7	2.2	10.0	7.3	35.8	-	6,501 - 7,500 Baht									
7,501 - 10,000 บาท	262.0	2.1	14.3	18.7	34.2	79.8	2.5	24.6	27.1	58.6	-	7,501 - 10,000 Baht									
10,001 - 15,000 บาท	155.6	4.3	31.1	34.8	46.0	24.5	2.1	1.7	7.6	3.6	-	10,001 - 15,000 Baht									
15,001 - 20,000 บาท	65.2	5.0	29.2	13.4	10.3	3.4	0.3	0.2	0.7	0.7	-	15,001 - 20,000 Baht									
20,001 - 30,000 บาท	62.4	2.7	40.8	8.0	8.1	2.3	-	-	-	0.5	-	20,001 - 30,000 Baht									
มากกว่า 30,000 บาท	61.1	7.5	47.1	3.3	3.2	-	-	-	-	-	-	More than 30,000 Baht									
ไม่ทราบ	2.0	-	1.1	-	0.3	0.4	-	-	-	0.2	-	Unknown									

ตารางที่ 18 จำนวนลูกจ้าง จำแนกตามอาชีพ ระดับของรายได้ เพศ และเขตการปกครอง ภาคเหนือ (ต่อ)
TABLE 18 EMPLOYEE BY OCCUPATION, INCOME CLASS, SEX AND AREA, NORTHERN REGION(Contd.)

ไตรมาสที่ 3/2559 - Quarter 3/2016

ในเขตเทศบาล MUNICIPAL AREA

หน่วยเป็นพัน : In Thousands

ระดับของรายได้	อาชีพ Occupation											ผู้ประกอบอาชีพ งานพื้นฐาน Elementary occupations	ผู้ควบคุมเครื่องจักร งานด้านการประกอบ Plant & Machine controllers	ช่างฝีมือและผู้ปฏิบัติงาน งานที่เกี่ยวข้อง Craft & associat	พนักงานบริการ ผู้จำหน่ายสินค้า Service Workers	เสมียน Clerks	เจ้าหน้าที่เทคนิค และผู้ประกอบ วิชาชีพ Technicians	ผู้ประกอบวิชาชีพ ด้านต่างๆ Profes- sional	รวม	ผู้จัดการ Legislators & Managers	ผู้ประกอบวิชาชีพ ด้านต่างๆ Profes- sional	เจ้าหน้าที่เทคนิค และผู้ประกอบ วิชาชีพ Technicians	เสมียน Clerks	พนักงานบริการ ผู้จำหน่ายสินค้า Service Workers	ด้านการเกษตร ป่าไม้และประมง Agricultural & Fishery	ช่างฝีมือและผู้ปฏิบัติงาน งานที่เกี่ยวข้อง Craft & associat	ผู้ควบคุมเครื่องจักร งานด้านการประกอบ Plant & Machine controllers	ผู้ประกอบอาชีพ งานพื้นฐาน Elementary occupations	คนงานซึ่งมี ได้จำแนกไว้ ในหมวดอื่น Not classifiable	INCOME CLASS
	Total																													
ยอดรวม	955.5	32.0	134.3	76.3	81.0	167.7	24.7	151.2	96.2	192.0	0.1	TOTAL																		
ชาย	497.3	19.8	47.5	35.0	22.8	69.1	16.2	122.0	69.1	95.7	0.1	MALE																		
ต่ำกว่า 1,501 บาท	1.2	-	-	-	-	-	0.1	0.3	-	0.8	-	Less than 1,501 Baht																		
1,501 - 2,500 บาท	4.4	-	0.2	-	-	-	0.5	0.4	0.1	3.1	-	1,501 - 2,500 Baht																		
2,501 - 3,500 บาท	11.1	-	1.3	-	0.1	1.3	0.5	1.0	0.3	6.6	-	2,501 - 3,500 Baht																		
3,501 - 4,500 บาท	14.4	-	-	-	0.2	0.7	0.4	2.4	1.3	9.6	-	3,501 - 4,500 Baht																		
4,501 - 5,500 บาท	22.2	2.4	0.1	-	-	2.5	2.1	3.8	2.2	9.1	-	4,501 - 5,500 Baht																		
5,501 - 6,500 บาท	42.6	-	0.2	0.6	0.3	4.6	1.6	12.4	3.8	19.0	-	5,501 - 6,500 Baht																		
6,501 - 7,500 บาท	60.8	-	0.5	0.4	1.3	6.0	2.3	26.7	9.0	14.7	-	6,501 - 7,500 Baht																		
7,501 - 10,000 บาท	154.0	4.0	3.3	5.1	6.7	28.5	6.7	47.1	28.4	24.3	-	7,501 - 10,000 Baht																		
10,001 - 15,000 บาท	88.6	2.6	9.5	7.7	9.4	12.7	1.3	21.4	15.9	8.1	-	10,001 - 15,000 Baht																		
15,001 - 20,000 บาท	25.6	1.2	7.1	6.5	1.2	3.0	-	3.8	2.8	0.0	-	15,001 - 20,000 Baht																		
20,001 - 30,000 บาท	37.5	1.9	8.5	9.2	2.2	9.0	0.7	1.6	4.4	-	-	20,001 - 30,000 Baht																		
มากกว่า 30,000 บาท	34.3	7.7	16.8	5.4	1.5	0.8	-	1.0	0.8	0.3	-	More than 30,000 Baht																		
ไม่ทราบ	0.7	-	-	-	-	-	-	0.2	0.3	0.1	0.1	Unknown																		
หญิง	458.2	12.2	86.8	41.3	58.2	98.6	8.5	29.3	27.1	96.2	-	FEMALE																		
ต่ำกว่า 1,501 บาท	2.4	-	-	0.2	-	-	-	1.3	-	0.9	-	Less than 1,501 Baht																		
1,501 - 2,500 บาท	6.3	-	0.1	-	-	0.2	1.5	1.9	-	2.7	-	1,501 - 2,500 Baht																		
2,501 - 3,500 บาท	21.9	-	-	0.1	-	3.0	1.5	3.1	1.3	13.0	-	2,501 - 3,500 Baht																		
3,501 - 4,500 บาท	19.3	-	-	-	-	3.5	0.8	2.1	0.7	12.3	-	3,501 - 4,500 Baht																		
4,501 - 5,500 บาท	24.9	0.3	0.2	-	0.5	8.9	1.2	2.5	0.8	10.5	-	4,501 - 5,500 Baht																		
5,501 - 6,500 บาท	35.7	-	1.3	0.1	1.2	8.9	1.2	5.0	2.1	15.8	-	5,501 - 6,500 Baht																		
6,501 - 7,500 บาท	38.8	0.1	2.0	0.6	2.3	11.3	0.5	4.1	4.2	13.8	-	6,501 - 7,500 Baht																		
7,501 - 10,000 บาท	123.9	1.1	5.5	8.0	16.6	43.5	1.2	8.4	14.1	25.6	-	7,501 - 10,000 Baht																		
10,001 - 15,000 บาท	84.3	3.3	16.6	17.4	24.8	15.2	0.7	1.0	3.8	1.4	-	10,001 - 15,000 Baht																		
15,001 - 20,000 บาท	31.0	2.4	12.1	8.7	5.4	2.1	-	-	0.2	0.1	-	15,001 - 20,000 Baht																		
20,001 - 30,000 บาท	35.3	1.2	22.6	5.1	4.9	1.6	-	-	-	-	-	20,001 - 30,000 Baht																		
มากกว่า 30,000 บาท	33.2	3.9	26.0	1.2	2.1	-	-	-	-	-	-	More than 30,000 Baht																		
ไม่ทราบ	1.3	-	0.4	-	0.3	0.4	-	-	-	0.2	-	Unknown																		

ตารางที่ 19 จำนวนลูกจ้าง จำแนกตามอุตสาหกรรม ระดับของรายได้ ภาคเหนือ
TABLE 19 EMPLOYEE BY INDUSTRY, INCOME CLASS, NORTHERN REGION

ไตรมาสที่ 3/2559 : Quarter 3/2016

หน่วยเป็นพัน : in Thousands

ระดับของรายได้	อุตสาหกรรม Industry											TOTAL
	รวม เกษตรกรรม การป่าไม้ และการประมง	การทำเหมืองแร่ และเหมืองหิน	การผลิต	ไฟฟ้า ก๊าซ ไอน้ำระบบปรับอากาศ	จันทนาการ น้ำประปา และขยะ	การก่อสร้าง	การขนส่ง	การขนส่ง และ สถานีเก็บสินค้า	ที่พักแรมและ บริการด้านอาหาร	ข้อมูลข่าวสาร และการสื่อสาร	กิจกรรมการเงินและการประกันภัย	
Total	Agriculture	Mining	Manufacturing	Electricity	Water supply and sewerage	Construction	Transport, storage	Transportation and storage	Accommodation and food service	Information communication	Financial intermediation	
ยอดรวม	313.8	20.0	308.0	21.3	10.3	341.7	318.0	36.4	102.2	14.3	63.0	
ต่ำกว่า 1,501 บาท	10.7	-	4.4	-	-	1.4	1.9	-	0.5	-	0.2	Less than 1,501 Baht
1,501 - 2,500 บาท	29.4	-	5.5	-	-	2.0	1.7	0.1	1.0	-	-	1,501 - 2,500 Baht
2,501 - 3,500 บาท	43.5	-	13.5	-	-	12.9	4.0	0.5	5.0	1.1	0.2	2,501 - 3,500 Baht
3,501 - 4,500 บาท	49.3	-	12.8	-	-	25.8	10.2	1.4	7.2	-	0.5	3,501 - 4,500 Baht
4,501 - 5,500 บาท	55.8	1.5	22.5	-	-	24.6	10.6	0.5	9.4	0.1	0.1	4,501 - 5,500 Baht
5,501 - 6,500 บาท	56.1	0.3	29.9	-	1.6	71.0	21.8	1.1	15.6	-	0.9	5,501 - 6,500 Baht
6,501 - 7,500 บาท	30.3	2.1	39.0	1.4	1.7	71.6	41.0	3.8	16.5	0.0	1.0	6,501 - 7,500 Baht
7,501 - 10,000 บาท	30.5	9.0	123.2	3.7	1.2	101.3	155.6	14.7	32.1	2.2	14.7	7,501 - 10,000 Baht
10,001 - 15,000 บาท	6.3	4.8	42.9	4.5	1.7	24.9	54.7	11.2	12.3	5.7	19.2	10,001 - 15,000 Baht
15,001 - 20,000 บาท	1.3	2.4	8.6	1.7	1.6	4.2	11.2	1.4	1.7	1.2	9.1	15,001 - 20,000 Baht
20,001 - 30,000 บาท	0.2	-	3.2	1.9	2.2	1.7	3.1	2.4	0.3	1.9	8.3	20,001 - 30,000 Baht
มากกว่า 30,000 บาท	0.2	-	1.5	8.1	0.3	0.4	1.4	1.0	0.5	1.8	9.0	More than 30,000 Baht
ไม่ทราบ	0.1	-	1.2	0.1	-	-	0.8	0.4	0.1	0.3	-	Unknown

ตารางที่ 19 จำนวนลูกจ้าง จำแนกตามอุตสาหกรรม ระดับของรายได้ ภาคเหนือ (ต่อ)

TABLE 19 EMPLOYEE BY INDUSTRY, INCOME CLASS, NORTHERN REGION (Contd.)

ไตรมาสที่ 3/2559 : Quarter 3/2016

หน่วยเป็นพัน : in Thousands

ระดับของรายได้	อุตสาหกรรม (ต่อ) Industry (Contd.)											TOTAL
	กิจกรรม อสังหาริมทรัพย์ Real estate activities	กิจกรรมทางวิชาชีพ วิทย์และเทคโนโลยี Professional/scientific technical activities	การบริหารสนับสนุน และป้องกันประเทศ Administrative support service activities	การบริหารราชการ ป้องกันประเทศ Public admin- istration defence	การศึกษา Education	งานด้านสุขภาพ งานส่งเสริมสุขภาพ Health and social work	ศิลปะ ความบันเทิง และนันทนาการ Art, entertainment	บริการด้านอื่นๆ Other service	งานในครัวเรือน ส่วนบุคคล Activities of household	กิจกรรมของ องค์กร Extra- territorial	ไม่ทราบ Unknown	
ยอดรวม	4.5	19.9	36.1	280.0	199.2	123.7	26.9	40.2	37.3	0.2	-	-
ต่ำกว่า 1,501 บาท	-	-	-	-	-	0.4	-	0.1	0.1	-	-	Less than 1,501 Baht
1,501 - 2,500 บาท	-	-	-	-	-	-	1.8	0.4	2.2	-	-	1,501 - 2,500 Baht
2,501 - 3,500 บาท	-	1.9	0.1	-	0.1	0.5	2.0	2.5	6.4	-	-	2,501 - 3,500 Baht
3,501 - 4,500 บาท	-	1.2	0.3	0.6	1.2	1.9	0.6	3.8	2.4	-	-	3,501 - 4,500 Baht
4,501 - 5,500 บาท	-	-	1.3	12.8	5.7	2.2	1.4	3.9	6.5	-	-	4,501 - 5,500 Baht
5,501 - 6,500 บาท	-	0.5	3.7	10.6	4.5	2.7	1.5	4.6	7.9	-	-	5,501 - 6,500 Baht
6,501 - 7,500 บาท	0.3	3.9	5.2	25.0	8.1	7.4	2.8	4.1	3.6	0.0	-	6,501 - 7,500 Baht
7,501 - 10,000 บาท	2.4	2.3	11.1	72.5	26.1	23.6	9.5	15.9	7.6	0.0	-	7,501 - 10,000 Baht
10,001 - 15,000 บาท	0.7	8.5	12.7	52.9	34.7	30.4	6.0	3.5	0.5	0.1	-	10,001 - 15,000 Baht
15,001 - 20,000 บาท	-	0.9	1.6	28.7	23.0	17.1	0.1	0.0	-	0.0	-	15,001 - 20,000 Baht
20,001 - 30,000 บาท	1.1	0.5	0.1	50.0	35.1	20.4	-	1.2	-	-	-	20,001 - 30,000 Baht
มากกว่า 30,000 บาท	-	0.2	-	26.7	59.8	17.2	1.4	0.3	-	-	-	More than 30,000 Baht
ไม่ทราบ	-	-	-	0.2	0.9	-	-	-	0.1	-	-	Unknown

ตารางที่ 19 จำนวนลูกจ้าง จำนวนสถานอุตสาหกรรม ระดับของรายได้ และเพศ ภาคเหนือ
TABLE 19 EMPLOYEE BY INDUSTRY, INCOME CLASS AND SEX, NORTHERN REGION

ไตรมาสที่ 3/2559 : Quarter 3/2016

หน่วยนับพัน : in Thousands

ระดับของรายได้	อุตสาหกรรม Industry											กิจกรรมการเงินและ การประกันภัย Financial Intermediation	INCOME CLASS
	รวม Total	เกษตรกรรม การป่าไม้ และการประมง Agriculture	การทำ เหมืองแร่ และเหมืองหิน Mining	การทำ เหมืองแร่ และเหมืองหิน Mining	การผลิต ไฟฟ้า ก๊าซ ไอน้ำระบบปรับอากาศ Electricity	การจัดหาน้ำ บ้านมีเสียบ และประปา Water supply sewerage, waste	การก่อสร้าง Construction	การขนส่ง การขุดขี้เลน การขนถ่ายสินค้า Transport, storage and storage	การขนส่ง และ สถานที่เก็บสินค้า Transportation and storage	ที่พักแรมและ บริการด้านอาหาร Accommodation and food service	ข้อมูลข่าวสาร และการสื่อสาร Information and communication		
ชาย	1,286.8	181.6	18.0	159.5	19.4	6.3	280.0	173.9	32.1	31.2	7.9	27.9	MALE
ต่ำกว่า 1,501 บาท	5.7	3.6	-	0.3	-	-	1.4	0.1	-	0.1	-	-	Less than 1,501 Baht
1,501 - 2,500 บาท	19.0	14.8	-	1.1	-	-	1.8	0.4	0.1	-	-	-	1,501 - 2,500 Baht
2,501 - 3,500 บาท	40.7	21.2	-	2.5	-	-	9.3	1.2	0.5	1.4	1.1	0.2	2,501 - 3,500 Baht
3,501 - 4,500 บาท	54.8	22.3	-	5.2	-	-	19.7	3.1	1.4	0.7	-	0.0	3,501 - 4,500 Baht
4,501 - 5,500 บาท	81.8	35.0	1.5	8.2	-	-	12.8	5.8	0.4	2.5	0.1	-	4,501 - 5,500 Baht
5,501 - 6,500 บาท	132.8	37.1	0.3	15.7	-	0.7	53.2	10.0	0.4	2.6	-	0.5	5,501 - 6,500 Baht
6,501 - 7,500 บาท	178.0	20.7	1.9	23.3	1.4	0.8	63.5	25.9	3.3	5.1	-	0.4	6,501 - 7,500 Baht
7,501 - 10,000 บาท	397.1	21.1	7.5	66.8	3.7	0.6	89.1	88.0	12.9	10.6	0.5	7.8	7,501 - 10,000 Baht
10,001 - 15,000 บาท	182.6	4.8	4.5	26.3	3.4	1.3	23.1	29.3	8.0	6.2	2.7	8.8	10,001 - 15,000 Baht
15,001 - 20,000 บาท	52.5	0.4	2.4	6.1	1.3	0.9	3.9	6.2	1.4	1.2	1.2	2.1	15,001 - 20,000 Baht
20,001 - 30,000 บาท	71.1	0.2	-	1.6	1.9	1.6	1.7	2.3	2.4	0.3	1.3	3.1	20,001 - 30,000 Baht
มากกว่า 30,000 บาท	68.6	0.2	-	1.5	7.6	0.3	0.4	1.2	1.0	0.5	1.0	5.1	More than 30,000 Baht
ไม่ทราบ	2.2	0.1	-	1.2	0.1	-	-	0.4	0.4	-	-	-	Unknown
หญิง	1,032.2	132.2	2.0	148.5	1.9	4.0	61.8	144.1	6.3	71.0	6.4	35.0	FEMALE
ต่ำกว่า 1,501 บาท	13.9	7.0	-	4.1	-	-	-	1.8	-	0.4	-	0.2	Less than 1,501 Baht
1,501 - 2,500 บาท	25.0	14.7	-	4.4	-	-	0.2	1.3	-	1.0	-	-	1,501 - 2,500 Baht
2,501 - 3,500 บาท	53.5	22.3	-	11.0	-	-	3.6	2.8	-	3.6	-	-	2,501 - 3,500 Baht
3,501 - 4,500 บาท	64.5	27.0	-	7.7	-	-	6.1	7.1	-	6.5	-	0.5	3,501 - 4,500 Baht
4,501 - 5,500 บาท	76.7	20.8	-	14.3	-	-	11.7	4.8	0.1	6.8	-	0.1	4,501 - 5,500 Baht
5,501 - 6,500 บาท	101.5	19.0	-	14.2	-	0.9	17.8	11.9	0.7	13.0	-	0.4	5,501 - 6,500 Baht
6,501 - 7,500 บาท	90.6	9.6	0.3	15.7	-	0.9	8.0	15.1	0.5	11.4	0.0	0.6	6,501 - 7,500 Baht
7,501 - 10,000 บาท	262.0	9.4	1.5	56.5	-	0.5	12.2	67.5	1.8	21.5	1.7	6.9	7,501 - 10,000 Baht
10,001 - 15,000 บาท	155.6	1.5	0.3	16.6	1.1	0.4	1.8	25.4	3.2	6.1	3.1	10.4	10,001 - 15,000 Baht
15,001 - 20,000 บาท	63.2	0.9	-	2.5	0.4	0.7	0.3	5.0	0.0	0.5	-	7.0	15,001 - 20,000 Baht
20,001 - 30,000 บาท	62.4	-	-	1.5	-	0.6	-	0.8	-	-	0.6	5.2	20,001 - 30,000 Baht
มากกว่า 30,000 บาท	61.1	-	-	-	0.4	-	-	0.2	-	-	0.8	3.9	More than 30,000 Baht
ไม่ทราบ	2.0	-	-	-	-	-	-	0.4	-	0.1	0.3	-	Unknown

ตารางที่ 19 จำนวนลูกจ้าง จำนวนตามอุตสาหกรรม ระดับของรายได้ และเพศ ภาคเหนือ (ต่อ)

TABLE 19 EMPLOYEE BY INDUSTRY, INCOME CLASS AND SEX, NORTHERN REGION

ไตรมาสที่ 3/2559 : Quarter 3/2016

หน่วยนับพัน : in Thousands

ระดับของรายได้	อุตสาหกรรม (ต่อ)										กิจกรรมนอก อาณาเขต Extra- territorial	ไม่ทราบ Unknown	INCOME CLASS
	กิจกรรม อสังหาริมทรัพย์ Real estate activities	กิจกรรมทางวิชาชีพ วิทย์และเทคโนโลยี Professional/scientific technical activities	การบริหารสนับสนุน และป้องกันประเทศ Administrative and support service activities	การบริหารราชการ ป้องกันประเทศ Public admin- istration defence	การศึกษา Education	กิจกรรมด้านสุขภาพ งานสังคมสงเคราะห์ Health and social work	ศิลปะ ความบันเทิง และนันทนาการ Art, entertainment	บริการด้านอื่นๆ Other service	งานในครัวเรือน ส่วนบุคคล Activities of household	กิจกรรมของ องค์กร			
ชาย	3.4	9.2	20.6	177.7	67.9	29.2	15.4	18.2	7.3	0.1	-	-	MALE
ต่ำกว่า 1,501 บาท	-	-	-	-	-	-	-	-	0.1	-	-	-	Less than 1,501 Baht
1,501 - 2,500 บาท	-	-	-	-	-	-	0.6	-	0.2	-	-	-	1,501 - 2,500 Baht
2,501 - 3,500 บาท	-	-	0.1	-	0.1	-	1.3	-	1.8	-	-	-	2,501 - 3,500 Baht
3,501 - 4,500 บาท	-	0.8	0.1	-	0.2	-	-	1.4	-	-	-	-	3,501 - 4,500 Baht
4,501 - 5,500 บาท	-	-	0.9	9.9	-	0.3	1.3	1.3	1.9	-	-	-	4,501 - 5,500 Baht
5,501 - 6,500 บาท	-	-	1.3	5.4	1.5	0.6	0.5	2.3	0.8	-	-	-	5,501 - 6,500 Baht
6,501 - 7,500 บาท	0.1	2.6	1.1	17.9	1.8	2.6	2.3	3.4	-	0.0	-	-	6,501 - 7,500 Baht
7,501 - 10,000 บาท	2.2	1.4	7.0	49.7	9.2	5.0	4.3	7.5	2.2	0.0	-	-	7,501 - 10,000 Baht
10,001 - 15,000 บาท	-	3.0	8.9	29.1	9.6	8.1	3.6	1.5	0.4	-	-	-	10,001 - 15,000 Baht
15,001 - 20,000 บาท	-	0.7	1.1	12.2	8.3	3.1	0.1	0.0	-	-	-	-	15,001 - 20,000 Baht
20,001 - 30,000 บาท	1.1	0.5	0.1	35.5	13.5	3.4	-	0.5	-	-	-	-	20,001 - 30,000 Baht
มากกว่า 30,000 บาท	-	0.2	-	18.1	23.8	6.1	1.4	0.3	-	-	-	-	More than 30,000 Baht
ไม่ทราบ	-	-	-	-	-	-	-	-	-	-	-	-	Unknown
หญิง	1.1	10.7	15.6	102.3	131.3	94.5	11.5	22.0	30.0	0.1	-	-	FEMALE
ต่ำกว่า 1,501 บาท	-	-	-	-	-	0.4	-	0.1	-	-	-	-	Less than 1,501 Baht
1,501 - 2,500 บาท	-	-	-	-	-	-	1.2	0.4	2.0	-	-	-	1,501 - 2,500 Baht
2,501 - 3,500 บาท	-	1.9	-	-	-	0.5	0.7	2.5	4.7	-	-	-	2,501 - 3,500 Baht
3,501 - 4,500 บาท	-	0.5	0.2	0.6	1.0	1.9	0.6	2.4	2.4	-	-	-	3,501 - 4,500 Baht
4,501 - 5,500 บาท	-	-	0.4	2.9	5.7	1.9	0.1	2.6	4.6	-	-	-	4,501 - 5,500 Baht
5,501 - 6,500 บาท	-	0.5	2.4	5.2	3.0	2.1	1.0	2.3	7.1	-	-	-	5,501 - 6,500 Baht
6,501 - 7,500 บาท	0.2	1.3	4.1	7.1	6.2	4.8	0.5	0.7	3.6	-	-	-	6,501 - 7,500 Baht
7,501 - 10,000 บาท	0.2	0.9	4.2	22.9	17.0	18.6	5.2	8.3	5.5	-	-	-	7,501 - 10,000 Baht
10,001 - 15,000 บาท	0.7	5.5	3.8	23.9	25.1	22.3	2.3	2.0	0.1	0.1	-	-	10,001 - 15,000 Baht
15,001 - 20,000 บาท	-	0.2	0.6	16.4	14.7	13.9	-	0.0	-	0.0	-	-	15,001 - 20,000 Baht
20,001 - 30,000 บาท	-	-	-	14.5	21.6	17.0	-	0.7	-	-	-	-	20,001 - 30,000 Baht
มากกว่า 30,000 บาท	-	-	-	8.6	36.0	11.1	-	0.0	-	-	-	-	More than 30,000 Baht
ไม่ทราบ	-	-	-	0.2	0.9	-	-	-	0.1	-	-	-	Unknown

ตารางที่ 19 จำนวนลูกจ้าง จำแนกตามอุตสาหกรรม ระดับของรายได้ เพศ และเขตการปกครอง ภาคเหนือ (ต่อ)
TABLE 19 EMPLOYEE BY INDUSTRY, INCOME CLASS, SEX AND AREA, NORTHERN REGION (Contd.)

ไตรมาสที่ 3/2559 : Quarter 3/2016

ในเขตเทศบาล MUNICIPAL AREA

หน่วยเป็นพัน : In Thousands

ระดับของรายได้	อุตสาหกรรม Industry											TOTAL	INCOME CLASS	
	รวม	เกษตรกรรม การปลูกไม้ และการประมง Agriculture	การป่าไม้ เหมืองแร่ และเหมืองหิน Mining	การทำ เหมืองแร่ และเหมืองหิน Mining	การผลิต Manufacturing	ไฟฟ้า ก๊าซ ไอน้ำระบบปรับอากาศ และประปา Electricity	การจัดหาน้ำ บำบัดน้ำเสีย และประปา Water supply sewerage, waste	การก่อสร้าง Construction	การขนส่ง การขนส่งสินค้า การขนส่งยานยนต์ Transport, storage	การขนส่ง และ สถานที่เก็บสินค้า Transportation and storage	ที่พักแรมและ บริการด้านอาหาร Accommodation and food service			ข้อมูลข่าวสาร และการสื่อสาร Information and communication
ยอดรวม	955.5	73.9	7.0	136.9	8.8	2.6	111.8	146.5	14.4	53.4	10.7	31.2	31.2	MALE
ชาย	497.3	44.5	6.6	66.0	7.7	1.9	92.7	79.8	10.4	17.0	6.0	13.1	13.1	Less than 1,501 Baht
ต่ำกว่า 1,501 บาท	1.2	0.4	-	0.3	-	-	0.2	0.1	-	0.1	-	-	-	1,501 - 2,500 Baht
1,501 - 2,500 บาท	4.4	3.2	-	0.1	-	-	0.2	0.4	0.1	-	-	-	-	2,501 - 3,500 Baht
2,501 - 3,500 บาท	11.1	5.2	-	0.5	-	-	2.1	0.4	0.0	0.3	1.1	-	-	3,501 - 4,500 Baht
3,501 - 4,500 บาท	14.4	6.5	-	1.4	-	-	3.6	1.0	0.6	0.1	-	0.0	-	4,501 - 5,500 Baht
4,501 - 5,500 บาท	22.2	8.3	-	3.1	-	-	3.3	2.5	-	1.3	0.1	-	-	5,501 - 6,500 Baht
5,501 - 6,500 บาท	42.6	8.9	-	5.1	-	0.3	16.2	5.9	0.4	1.9	-	0.1	-	6,501 - 7,500 Baht
6,501 - 7,500 บาท	60.8	4.9	1.2	10.3	0.1	0.5	22.4	10.0	0.4	2.8	-	-	-	7,501 - 10,000 Baht
7,501 - 10,000 บาท	154.0	5.5	2.9	26.8	1.0	0.5	30.0	37.6	2.3	5.2	0.3	4.3	4.3	10,001 - 15,000 Baht
10,001 - 15,000 บาท	88.6	1.3	1.2	13.4	0.9	0.1	11.2	16.0	4.0	3.8	1.8	4.4	4.4	15,001 - 20,000 Baht
15,001 - 20,000 บาท	25.6	-	1.3	2.3	0.8	0.3	1.5	2.5	0.5	1.2	1.2	0.7	0.7	20,001 - 30,000 Baht
20,001 - 30,000 บาท	37.5	0.1	-	1.5	0.9	0.2	1.7	2.2	1.4	0.3	1.3	1.0	1.0	More than 30,000 Baht
มากกว่า 30,000 บาท	34.3	0.2	-	0.8	3.8	-	0.4	1.1	0.6	-	0.2	2.5	2.5	Unknown
ไม่ทราบ	0.7	0.1	-	0.4	0.1	-	-	0.1	-	-	-	-	-	FEMALE
หญิง	458.2	29.4	0.4	70.9	1.2	0.7	19.1	66.7	4.0	36.4	4.6	18.1	18.1	Less than 1,501 Baht
ต่ำกว่า 1,501 บาท	2.4	0.5	-	1.7	-	-	-	-	-	-	-	0.2	0.2	1,501 - 2,500 Baht
1,501 - 2,500 บาท	6.3	2.3	-	2.4	-	-	0.2	0.2	-	0.3	-	-	-	2,501 - 3,500 Baht
2,501 - 3,500 บาท	21.9	6.3	-	5.1	-	-	1.1	1.6	-	2.0	-	-	-	3,501 - 4,500 Baht
3,501 - 4,500 บาท	19.3	6.6	-	3.5	-	-	1.2	2.3	0.1	2.4	-	-	-	4,501 - 5,500 Baht
4,501 - 5,500 บาท	24.9	5.3	-	3.4	-	-	2.8	3.3	0.1	3.9	-	0.1	0.1	5,501 - 6,500 Baht
5,501 - 6,500 บาท	35.7	2.4	-	7.4	-	0.1	5.8	5.6	0.1	4.3	-	0.3	0.3	6,501 - 7,500 Baht
6,501 - 7,500 บาท	38.8	1.9	0.3	7.6	-	-	2.4	5.9	0.5	6.8	0.0	0.6	0.6	7,501 - 10,000 Baht
7,501 - 10,000 บาท	123.9	3.4	0.1	27.6	-	0.1	3.9	29.0	1.2	12.2	1.5	2.9	2.9	10,001 - 15,000 Baht
10,001 - 15,000 บาท	84.3	0.7	-	9.0	0.7	0.4	1.3	14.4	2.1	3.9	1.7	4.1	4.1	15,001 - 20,000 Baht
15,001 - 20,000 บาท	31.0	-	-	1.9	0.4	0.1	0.3	3.3	0.0	0.5	-	4.8	4.8	20,001 - 30,000 Baht
20,001 - 30,000 บาท	35.3	-	-	1.4	-	-	-	0.5	-	-	0.6	3.0	3.0	More than 30,000 Baht
มากกว่า 30,000 บาท	33.2	-	-	-	0.1	-	-	0.1	-	-	0.5	2.2	2.2	Unknown
ไม่ทราบ	1.3	-	-	-	-	-	-	0.4	-	0.1	0.3	-	-	

ตารางที่ 19 จำนวนผู้จ้างงานตามอุตสาหกรรม ระดับของรายได้ เพศ และเขตการปกครอง ภาคเหนือ (ต่อ)

TABLE 19 EMPLOYEE BY INDUSTRY, INCOME CLASS, SEX AND AREA, NORTHERN REGION (Contd.)

ระดับของรายได้	ในเขตเทศบาล MUNICIPAL AREA													INCOME CLASS
	อุตสาหกรรม (ต่อ) Industry (Contd.)													
	กิจกรรมอสังหาริมทรัพย์	กิจกรรมทางวิชาชีพ วิจัยและเทคโนโลยี	การบริหารสนับสนุน และป้องกันประเทศ	การบริหารราชการ ป้องกันประเทศ	การศึกษา	กิจกรรมด้านสุขภาพ งานสังคมสงเคราะห์	ศิลปะ ความบันเทิง และนันทนาการ	บริการด้านอื่นๆ	งานในครัวเรือน	กิจกรรมของ องค์กร	ไม่ทราบ	TOTAL	INCOME CLASS	
Real estate activities	Professional, scientific technical activities	Administrative and support service activities	Public administration defence	Education	Health and social work	Art, entertainment	Other service	Activities of household	Extra-territorial	Unknown				
ยอดรวม	3.3	8.3	21.3	119.1	97.7	64.9	13.3	10.9	19.6	0.1	-	196	0.1	
ชาย	2.3	2.7	12.3	76.4	31.0	15.6	5.1	3.4	2.9	0.1	-	150	0.1	
ต่ำกว่า 1,501 บาท	-	-	-	-	-	-	-	-	0.1	-	-	-	-	
1,501 - 2,500 บาท	-	-	-	-	-	-	-	-	0.2	-	-	-	-	
2,501 - 3,500 บาท	-	-	0.1	-	0.1	-	1.3	-	0.1	-	-	-	-	
3,501 - 4,500 บาท	-	0.8	0.1	-	0.2	-	-	0.2	-	-	-	-	-	
4,501 - 5,500 บาท	-	-	0.3	2.7	-	-	0.1	0.3	0.2	-	-	-	-	
5,501 - 6,500 บาท	-	-	0.1	1.3	1.1	0.4	0.5	0.5	0.2	-	-	-	-	
6,501 - 7,500 บาท	0.1	0.0	1.1	4.0	0.8	1.5	0.2	0.4	-	0.0	-	-	-	
7,501 - 10,000 บาท	2.2	0.4	4.4	19.5	3.7	3.5	0.6	1.0	2.2	0.0	-	-	-	
10,001 - 15,000 บาท	-	0.6	6.1	13.4	3.6	5.3	1.2	0.4	-	-	-	-	-	
15,001 - 20,000 บาท	-	0.6	-	7.0	4.0	1.6	0.1	0.0	-	-	-	-	-	
20,001 - 30,000 บาท	-	0.1	0.1	19.9	5.0	1.1	-	0.5	-	-	-	-	-	
มากกว่า 30,000 บาท	-	0.2	-	8.4	12.5	2.2	1.4	-	-	-	-	-	-	
ไม่ทราบ	-	-	-	-	-	-	-	-	-	-	-	-	-	
หญิง	1.1	5.6	9.1	42.8	66.7	49.3	8.3	7.5	16.7	0.0	-	46	0.0	
ต่ำกว่า 1,501 บาท	-	-	-	-	-	-	-	-	-	-	-	-	-	
1,501 - 2,500 บาท	-	-	-	-	-	-	-	-	0.7	-	-	-	-	
2,501 - 3,500 บาท	-	1.4	-	-	-	0.5	0.7	0.9	2.4	-	-	-	-	
3,501 - 4,500 บาท	-	-	0.2	-	0.0	1.4	-	1.1	0.4	-	-	-	-	
4,501 - 5,500 บาท	-	-	0.4	0.4	1.4	0.9	0.1	0.5	2.3	-	-	-	-	
5,501 - 6,500 บาท	-	0.1	0.2	1.5	1.9	1.0	1.0	0.9	3.2	-	-	-	-	
6,501 - 7,500 บาท	0.2	1.3	1.9	1.9	2.7	2.2	0.3	0.3	2.2	-	-	-	-	
7,501 - 10,000 บาท	0.2	0.5	3.1	9.4	7.4	9.7	4.2	2.3	5.3	-	-	-	-	
10,001 - 15,000 บาท	0.7	2.3	3.3	11.3	13.3	12.3	2.0	0.7	0.1	-	-	-	-	
15,001 - 20,000 บาท	-	-	-	5.0	6.6	8.0	-	0.0	-	0.0	-	-	-	
20,001 - 30,000 บาท	-	-	-	8.4	13.6	7.3	-	0.7	-	-	-	-	-	
มากกว่า 30,000 บาท	-	-	-	4.6	19.6	6.1	-	0.0	-	-	-	-	-	
ไม่ทราบ	-	-	-	0.2	0.3	-	-	-	0.1	-	-	-	-	

ตารางที่ 19 จำนวนลูกจ้าง จำนวนตามอุตสาหกรรม ระดับของรายได้ เพศ และเขตการปกครอง ภาคเหนือ (ต่อ)

TABLE 19 EMPLOYEE BY INDUSTRY, INCOME CLASS, SEX AND AREA, NORTHERN REGION (Contd.)

หน่วยนับพัน : In Thousands

ระดับของรายได้	เขตเทศบาล NON-MUNICIPAL AREA													TOTAL	INCOME CLASS
	รวม	เกษตรกรรม การป่าไม้ และการประมง	เหมืองแร่ และเหมืองหิน	การทำเหมืองแร่	การผลิต	ไฟฟ้า ก๊าซ ไขมันระบอบครัว	การติดตั้ง บำบัดน้ำเสีย และประปา	การก่อสร้าง	อุตสาหกรรม	Industry	การขนส่ง และการขายปลีก	การขนส่ง และ สถานีที่เก็บสินค้า	ที่พักแรมและ บริการด้านอาหาร		
	Total	Agriculture and fishing	Mining	Manufacturing	Electricity	Water supply and sewerage, waste	Construction	Transport, storage and communication	Accommodation and food service	Information and communication	Financial intermediation	MALE	FEMALE		
ยอดรวม	1,363.4	239.9	13.0	171.1	12.5	7.7	230.0	171.5	24.0	48.8	3.6	31.8			
ชาย	789.5	137.1	11.4	93.5	11.8	4.5	187.3	94.1	21.7	14.2	1.8	14.8			
ต่ำกว่า 1,501 บาท	4.4	3.3	-	-	-	-	1.2	-	-	-	-	-	-		
1,501 - 2,500 บาท	14.5	11.6	-	1.0	-	-	1.6	-	-	-	-	-	-		
2,501 - 3,500 บาท	29.6	16.1	-	2.0	-	-	7.2	0.8	0.5	1.1	-	0.2	-		
3,501 - 4,500 บาท	40.4	15.8	-	3.7	-	-	16.1	2.0	0.8	0.6	-	-	-		
4,501 - 5,500 บาท	59.6	26.7	1.5	5.1	-	-	9.6	3.3	0.4	1.2	-	-	-		
5,501 - 6,500 บาท	90.2	28.1	0.3	10.6	-	0.4	37.0	4.1	-	0.7	-	0.4	-		
6,501 - 7,500 บาท	117.1	15.8	0.7	13.0	1.3	0.3	41.1	15.9	2.8	2.3	-	0.4	-		
7,501 - 10,000 บาท	243.2	15.6	4.6	39.9	2.7	0.2	59.2	50.4	10.6	5.4	0.2	3.5	-		
10,001 - 15,000 บาท	94.0	3.5	3.3	12.9	2.5	1.2	11.9	13.3	4.1	2.4	0.9	4.4	-		
15,001 - 20,000 บาท	26.9	0.4	1.1	3.8	0.5	0.6	2.4	3.7	0.8	-	-	1.4	-		
20,001 - 30,000 บาท	33.6	0.1	-	0.1	1.0	1.5	-	0.1	1.0	-	-	2.1	-		
มากกว่า 30,000 บาท	34.3	-	-	0.7	3.9	0.3	-	0.1	0.4	0.5	0.8	2.6	-		
ไม่ทราบ	1.5	-	-	0.7	-	-	-	0.4	-	-	-	-	-		
หญิง	574.0	102.8	1.6	77.6	0.7	3.3	42.7	77.4	2.3	34.6	1.8	17.0			
ต่ำกว่า 1,501 บาท	11.6	6.6	-	2.4	-	-	-	1.8	-	0.4	-	-	-		
1,501 - 2,500 บาท	18.7	12.4	-	2.0	-	-	-	1.0	-	0.7	-	-	-		
2,501 - 3,500 บาท	31.6	16.0	-	5.9	-	-	2.5	1.2	-	1.7	-	-	-		
3,501 - 4,500 บาท	45.2	20.4	-	4.2	-	-	5.0	4.8	-	4.1	-	0.5	-		
4,501 - 5,500 บาท	51.9	15.5	-	10.9	-	-	8.9	1.5	-	2.9	-	-	-		
5,501 - 6,500 บาท	65.8	16.6	-	6.9	-	0.8	12.1	6.2	0.6	8.7	-	0.1	-		
6,501 - 7,500 บาท	51.9	7.7	-	8.2	-	0.9	5.6	9.2	-	4.6	-	-	-		
7,501 - 10,000 บาท	138.2	6.0	1.3	28.9	-	0.4	8.2	38.5	0.6	9.4	0.2	4.0	-		
10,001 - 15,000 บาท	71.3	0.9	0.3	7.5	0.3	0.6	0.5	11.0	1.1	2.2	1.3	6.3	-		
15,001 - 20,000 บาท	32.2	0.9	-	0.6	-	0.6	-	1.7	-	-	-	2.2	-		
20,001 - 30,000 บาท	27.1	-	-	0.1	-	0.6	-	0.3	-	-	-	2.2	-		
มากกว่า 30,000 บาท	28.0	-	-	-	0.4	-	-	0.1	-	-	0.3	1.7	-		
ไม่ทราบ	0.6	-	-	-	-	-	-	-	-	-	-	-	-		

ภาคตะวันออกเฉียงเหนือ

สารบัญตารางสถิติ ภาคตะวันออกเฉียงเหนือ

- ตารางที่ 1 จำนวนประชากร จำแนกตามกลุ่มอายุ สถานภาพแรงงาน
- ตารางที่ 2 จำนวนประชากรอายุ 15 ปี ขึ้นไป จำแนกตามสถานภาพสมรส สถานภาพแรงงาน
- ตารางที่ 3 จำนวนประชากรอายุ 15 ปีขึ้นไป จำแนกตามระดับการศึกษาที่สำเร็จ สถานภาพแรงงาน
- ตารางที่ 4 ผู้มีงานทำ จำแนกตามระดับการศึกษาที่สำเร็จ อาชีพ
- ตารางที่ 5 ผู้มีงานทำ จำแนกตามระดับการศึกษาที่สำเร็จ อุตสาหกรรม
- ตารางที่ 6 ผู้มีงานทำ จำแนกตามสถานภาพการทำงาน อาชีพ
- ตารางที่ 7 ผู้มีงานทำ จำแนกตามสถานภาพการทำงาน อุตสาหกรรม
- ตารางที่ 8 จำนวนผู้มีงานทำ จำแนกตามอาชีพ และอุตสาหกรรม
- ตารางที่ 9 ผู้มีงานทำ จำแนกตามอาชีพ จำนวนชั่วโมงทำงานต่อสัปดาห์ การมีเวลาเหลือพอที่จะทำงานเพิ่มขึ้น
- ตารางที่ 10 ผู้มีงานทำ จำแนกตามอุตสาหกรรม จำนวนชั่วโมงทำงานต่อสัปดาห์ การมีเวลาเหลือพอที่จะทำงานเพิ่มขึ้น
- ตารางที่ 11 ผู้มีงานทำ จำแนกตามสถานภาพการทำงาน จำนวนชั่วโมงทำงานต่อสัปดาห์ การมีเวลาเหลือพอที่จะทำงานเพิ่มขึ้น
- ตารางที่ 12 ผู้มีงานทำ จำแนกตามกลุ่มอายุ ชั่วโมงการทำงานต่อสัปดาห์ การมีเวลาเหลือพอที่จะทำงานเพิ่มขึ้น
- ตารางที่ 13 จำนวนผู้ว่างงาน ที่หางานทำ จำแนกตามระยะเวลาที่หางานทำ ระดับการศึกษาที่สำเร็จ และ เพศ
- ตารางที่ 14 จำนวนผู้ว่างงาน ที่เคยทำงานมาก่อน จำแนกตามอาชีพที่ทำครั้งสุดท้าย อุตสาหกรรมที่ทำครั้งสุดท้าย
- ตารางที่ 15 ลูกจ้าง จำแนกตามค่าจ้างเฉลี่ย ผลประโยชน์อื่นๆ ที่ได้รับ อุตสาหกรรม
- ตารางที่ 16 ลูกจ้างเอกชน จำแนกตามค่าจ้างเฉลี่ย ผลประโยชน์อื่นๆ ที่ได้รับ อุตสาหกรรม
- ตารางที่ 17 ลูกจ้างรัฐบาล จำแนกตามค่าจ้างเฉลี่ย ผลประโยชน์อื่นๆ ที่ได้รับ อุตสาหกรรม
- ตารางที่ 18 ลูกจ้าง จำแนกตาม อาชีพ ระดับของรายได้
- ตารางที่ 19 ลูกจ้าง จำแนกตาม อุตสาหกรรม ระดับของรายได้

ตารางที่ 1 จำนวนประชากรอายุ 15 ปีขึ้นไป จำแนกตามกลุ่มอายุ สถานภาพแรงงาน ภาคตะวันออกเฉียงเหนือ

TABLE 1 POPULATION 15 YEARS AND OVER BY AGE GROUP, LABOR FORCE STATUS, NORTHEASTERN REGION

ไตรมาสที่ 3/2559 : Quarter 3/2016

หน่วยเป็นพัน : In Thousands

สถานภาพแรงงาน	กลุ่มอายุ Age Group						LABOR FORCE STATUS			
	รวม Total	15-19	20-24	25-29	30-34	35-39		40-49	50-59	>= 60
ประชากรอายุ 15 ปีขึ้นไป	14,912.3	1,556.5	1,373.9	890.5	859.3	1,101.2	2,925.4	2,749.9	3,455.8	POPULATION 15 YEARS AND OVER
กำลังแรงงานรวม	10,016.1	286.6	876.4	741.4	760.8	985.3	2,630.0	2,341.6	1,394.2	Total Labor Force
1. กำลังแรงงานปัจจุบัน	9,996.8	285.4	874.7	738.0	759.9	984.2	2,626.6	2,335.7	1,392.2	1. Current Labor force
1.1 ผู้มีงานทำ	9,915.2	275.1	828.1	727.1	754.6	983.5	2,621.5	2,333.8	1,391.5	1.1 Employed
- ทำงาน	9,889.5	274.7	824.2	725.5	753.8	980.1	2,617.7	2,326.1	1,387.5	- At work
- ไม่ทำงานแต่มีงานประจำ	25.7	0.4	3.8	1.6	0.8	3.4	3.9	7.7	4.0	- With job but not at work
1.2 ผู้ว่างงาน	81.6	10.3	46.7	10.9	5.3	0.7	5.1	2.0	0.7	1.2 Unemployed
- หางานทำ	10.5	1.5	5.2	2.2	1.0	0.0	0.5	-	0.1	- Looking for work
- ไม่หางานทำ/พร้อมที่จะทำงาน	71.1	8.8	41.4	8.7	4.3	0.6	4.6	2.0	0.6	- Not looking/available for work
2. กำลังแรงงานที่รอฤดูกาล	19.3	1.1	1.6	3.3	0.9	1.2	3.4	5.9	2.0	2. Seasonally inactive labor force
ผู้ไม่อยู่ในกำลังแรงงาน	4,896.3	1,270.0	497.5	149.1	98.5	115.8	295.5	408.3	2,061.6	Persons not in Labor Force
1. ทำงานบ้าน	1,247.3	75.1	178.0	89.1	63.2	81.0	200.9	271.0	289.1	1. Household work
2. เรียนหนังสือ	1,338.7	1,119.9	211.7	5.7	0.7	-	0.8	-	-	2. Studies
3. ยังเด็ก ขรา/ไม่สามารถทำงานได้	1,934.4	26.2	32.6	28.6	23.4	24.0	74.3	88.2	1,637.1	3. Too young/old/incapable of work
4. อื่น ๆ	375.9	48.8	75.2	25.8	11.3	10.9	19.4	49.1	135.4	4. Others

ตารางที่ 1 จำนวนประชากรอายุ 15 ปีขึ้นไป จำแนกตามกลุ่มอายุ สถานภาพแรงงาน และเพศ ภาคตะวันออกเฉียงเหนือ

Table 1 POPULATION 15 YEARS AND OVER BY AGE GROUP, LABOR FORCE STATUS AND SEX, NORTHEASTERN REGION

ไตรมาสที่ 3/2559 : Quarter 3/2016

หน่วยเป็นพัน : In Thousands

สถานภาพแรงงาน	กลุ่มอายุ Age Group						LABOR FORCE STATUS		
	รวม Total	15-19	20-24	25-29	30-34	35-39	40-49	50-59	>=60
ชาย									MALE
กำลังแรงงานรวม	7,168.0	790.9	680.1	447.7	435.0	531.4	1,394.2	1,315.0	1,573.8
1. กำลังแรงงานปัจจุบัน	5,459.1	198.1	519.4	410.0	415.8	508.5	1,332.6	1,233.3	841.4
1.1 ผู้มีงานทำ	5,448.6	197.0	517.8	407.6	415.8	507.4	1,331.8	1,231.4	839.9
- ทำงาน	5,414.0	190.5	500.4	404.0	414.0	507.1	1,329.0	1,229.6	839.3
- ไม่ทำงานแต่มีงานประจำ	5,402.5	190.5	500.4	403.6	413.7	506.0	1,327.4	1,224.7	836.3
1.2 ผู้ว่างงาน	11.4	-	-	0.4	0.3	1.1	1.6	4.9	3.0
- หางานทำ	34.6	6.5	17.4	3.6	1.8	0.3	2.8	1.7	0.6
- ไม่หางานทำ/พร้อมที่จะทำงาน	4.2	0.9	1.7	0.9	0.1	0.0	0.4	-	0.1
2. กำลังแรงงานที่รอดูดกล	30.4	5.6	15.6	2.7	1.7	0.2	2.3	1.7	0.5
2.1 กำลังแรงงานที่รอดูดกล	10.5	1.1	1.6	2.3	0.1	1.1	0.8	2.0	1.5
2.2 กำลังแรงงานที่รอดูดกล	1,709.0	592.8	160.7	37.8	19.1	22.9	61.6	81.7	732.5
1. ทำงานบ้าน	36.4	5.8	7.5	1.3	0.8	1.9	5.9	6.6	6.7
2. เรียนหนังสือ	634.0	538.1	92.1	3.2	0.6	-	-	-	-
3. ยังเด็ก ขร/ไม่สามารถทำงานได้	822.2	17.7	22.6	23.0	14.0	16.4	43.0	49.3	636.2
4. อื่น ๆ	216.3	31.1	38.4	10.3	3.8	4.6	12.8	25.8	89.6
หญิง									FEMALE
กำลังแรงงานรวม	7,744.3	765.7	693.8	442.7	424.4	569.8	1,531.3	1,434.8	1,881.9
1. กำลังแรงงานปัจจุบัน	4,557.0	88.5	357.0	331.4	345.0	476.8	1,297.4	1,108.2	552.8
1.1 ผู้มีงานทำ	4,548.3	88.5	357.0	330.4	344.2	476.8	1,294.8	1,104.4	552.3
- ทำงาน	4,501.2	84.7	327.7	323.1	340.6	476.4	1,292.5	1,104.1	552.2
- ไม่ทำงานแต่มีงานประจำ	4,487.0	84.3	323.8	321.9	340.1	474.1	1,290.3	1,101.4	551.2
1.2 ผู้ว่างงาน	14.2	0.4	3.8	1.2	0.6	2.3	2.2	2.8	1.0
- หางานทำ	47.0	3.8	29.3	7.3	3.6	0.4	2.3	0.2	0.1
- ไม่หางานทำ/พร้อมที่จะทำงาน	6.3	0.6	3.5	1.3	0.9	-	0.1	-	-
2. กำลังแรงงานที่รอดูดกล	40.7	3.2	25.8	6.0	2.7	0.4	2.2	0.2	0.1
2.1 กำลังแรงงานที่รอดูดกล	8.8	-	-	1.0	0.8	0.1	2.5	3.9	0.5
2.2 กำลังแรงงานที่รอดูดกล	3,187.3	677.2	336.8	111.4	79.4	92.9	233.9	326.6	1,329.1
1. ทำงานบ้าน	1,210.8	69.2	170.5	87.8	62.4	79.1	195.1	264.5	282.4
2. เรียนหนังสือ	704.7	581.8	119.6	2.5	0.1	-	0.8	-	-
3. ยังเด็ก ขร/ไม่สามารถทำงานได้	1,112.2	8.5	10.0	5.6	9.5	7.6	31.4	38.9	1,000.9
4. อื่น ๆ	159.6	17.7	36.8	15.5	7.5	6.2	6.7	23.3	45.9

ตารางที่ 1 จำนวนประชากรอายุ 15 ปีขึ้นไป จำแนกตามกลุ่มอายุ สถานภาพแรงงาน เพศ และเขตการปกครอง ภาคตะวันออกเฉียงเหนือ (ต่อ)
 TABLE 1 POPULATION 15 YEARS AND OVER BY AGE GROUP, LABOR FORCE STATUS, SEX AND AREA, NORTHEASTERN REGION (Contd.)

ไตรมาสที่ 3/2559 : Quarter 3/2016	ในเขตเทศบาล MUNICIPAL AREA							หน่วยเป็นพัน : In Thousands		
	รวม	กลุ่มอายุ Age Group							LABOR FORCE STATUS	
สถานภาพแรงงาน	Total	15-19	20-24	25-29	30-34	35-39	40-49	50-59	>= 60	
ประชากรอายุ 15 ปีขึ้นไป	4,371.6	455.6	406.4	263.1	253.1	324.6	862.4	806.6	999.9	POPULATION 15 YEARS AND OVER
กำลังแรงงานรวม	2,813.4	66.5	219.9	227.2	223.7	288.9	767.5	671.7	348.1	Total Labor Force
1. กำลังแรงงานปัจจุบัน	2,809.8	66.2	219.9	227.2	223.4	288.7	766.4	671.1	347.0	1. Current labor force
1.1 ผู้มีงานทำ	2,786.4	62.9	208.7	223.6	221.3	288.2	764.9	670.1	346.8	1.1 Employed
- ทำงาน	2,781.8	62.7	208.3	223.0	221.2	287.8	764.3	669.2	345.5	- At work
- ไม่ทำงานแต่มีงานประจำ	4.5	0.2	0.4	0.6	0.1	0.4	0.7	0.9	1.2	- With job but not at work
1.2 ผู้ว่างงาน	23.4	3.3	11.2	3.6	2.1	0.5	1.5	1.0	0.2	1.2 Unemployed
- ท างานทำ	4.5	-	2.1	1.4	0.4	0.0	0.5	-	0.1	- Looking for work
- ไม่หางานทำ/พร้อมที่จะทำงาน	18.9	3.3	9.1	2.2	1.8	0.4	1.0	1.0	0.1	- Not looking/available for work
2. กำลังแรงงานที่รอดูดกล	3.7	0.3	-	-	0.3	0.2	1.1	0.6	1.2	2. Seasonally inactive labor force
ผู้ไม่อยู่ในกำลังแรงงาน	1,558.2	389.1	186.5	36.0	29.4	35.7	94.9	134.9	651.8	Persons not in Labor Force
1. ทำงานบ้าน	379.4	16.9	38.3	22.8	17.0	25.1	65.1	93.2	101.0	1. Household work
2. เรียนหนังสือ	469.2	349.3	117.2	2.2	0.6	-	-	-	-	2. Studies
3. ยังเด็ก ขรฯ ไม่สามารถทำงานได้	557.1	8.0	9.0	3.8	7.0	7.1	22.6	24.6	474.9	3. Too young/old/incapable of work
4. อื่น ๆ	152.6	15.0	22.1	7.2	4.8	3.4	7.2	17.1	75.8	4. Others

ตารางที่ 1 จำนวนประชากรอายุ 15 ปีขึ้นไป จำนวนตามกลุ่มอายุ สถานภาพแรงงาน เพศ และเขตการปกครอง ภาคตะวันออกเฉียงเหนือ (ต่อ)
TABLE 1 POPULATION 15 YEARS AND OVER BY AGE GROUP, LABOR FORCE STATUS, SEX AND AREA, NORTHEASTERN REGION (Contd.)

ไตรมาสที่ 3/2559 : Quarter 3/2016	รวม	ในเขตเทศบาล MUNICIPAL AREA						LABOR FORCE STATUS		
		กลุ่มอายุ Age Group								
สถานภาพแรงงาน	Total	15-19	20-24	25-29	30-34	35-39	40-49	50-59	>= 60	POPULATION 15 YEARS AND OVER
ประชากรอายุ 15 ปีขึ้นไป										MALE
ชาย	4,371.6	455.6	406.4	263.1	253.1	324.6	862.4	806.6	999.9	Total Labor Force
กำลังแรงงานรวม	2,079.9	229.2	198.6	130.8	126.8	154.9	406.8	381.9	451.0	1. Current labor force
1. กำลังแรงงานปัจจุบัน	1,508.3	45.1	125.8	121.5	119.1	146.5	385.6	353.3	209.3	1.1 Employed
1.1 ผู้มีงานทำ	1,495.2	43.6	121.0	119.8	118.0	146.3	384.8	352.6	209.2	- At work
- ทำงาน	1,492.6	43.6	121.0	119.4	117.9	145.8	384.5	352.0	208.4	- With job but not at work
- ไม่ทำงานแต่มีงานประจำ	2.7	-	-	0.4	0.1	0.4	0.3	0.6	0.9	1.2 Unemployed
1.2 ผู้ว่างงาน	10.8	1.2	4.8	1.7	1.1	0.3	0.8	0.8	0.1	- Looking for work
- หางานทำ	2.3	-	1.4	0.3	0.1	0.0	0.4	-	0.1	- Not looking/available for work
- ไม่หางานทำ/พร้อมที่จะทำงาน	8.5	1.2	3.5	1.4	1.0	0.2	0.4	0.8	-	2. Seasonally inactive labor force
2. กำลังแรงงานที่รอฤดูกาล	2.3	0.3	-	-	0.1	0.1	0.4	0.3	1.1	Persons not in Labor Force
ผู้ไม่อยู่ในกำลังแรงงาน	571.7	184.1	72.8	9.2	7.6	8.2	20.8	28.3	240.6	1. Household work
1. ทำงานบ้าน	14.3	1.2	3.2	0.5	0.8	0.3	2.8	2.6	2.9	2. Studies
2. เรียนหนังสือ	219.3	167.1	49.8	1.9	0.5	-	-	-	-	3. Too young/old/incapable of work
3. ยังเด็ก ซรา/ไม่สามารถทำงานได้	241.2	5.5	6.1	2.5	5.0	5.6	12.7	14.8	189.0	4. Others
4. อื่น ๆ	96.8	10.4	13.6	4.3	1.2	2.3	5.3	10.9	48.7	
หญิง	2,291.7	226.4	207.8	132.3	126.3	169.7	455.6	424.7	548.9	
กำลังแรงงานรวม	1,305.2	21.3	94.1	105.6	104.5	142.2	381.5	318.1	137.7	Total Labor Force
1. กำลังแรงงานปัจจุบัน	1,303.7	21.3	94.1	105.6	104.3	142.1	380.8	317.8	137.7	1. Current labor force
1.1 ผู้มีงานทำ	1,291.2	19.3	87.7	103.8	103.3	141.9	380.2	317.5	137.5	1.1 Employed
- ทำงาน	1,289.3	19.1	87.3	103.6	103.3	141.9	379.8	317.2	137.2	- At work
- ไม่ทำงานแต่มีงานประจำ	1.9	0.2	0.4	0.2	-	-	0.4	0.3	0.4	- With job but not at work
1.2 ผู้ว่างงาน	12.6	2.1	6.4	1.9	1.0	0.2	0.7	0.2	0.1	1.2 Unemployed
- หางานทำ	2.2	-	0.7	1.1	0.3	-	0.1	-	-	- Looking for work
- ไม่หางานทำ/พร้อมที่จะทำงาน	10.4	2.1	5.7	0.8	0.8	0.2	0.6	0.2	0.1	- Not looking/available for work
2. กำลังแรงงานที่รอฤดูกาล	1.4	-	-	-	0.3	0.1	0.7	0.3	0.0	2. Seasonally inactive labor force
ผู้ไม่อยู่ในกำลังแรงงาน	986.5	205.0	113.7	26.7	21.8	27.4	74.1	106.6	411.2	Persons not in Labor Force
1. ทำงานบ้าน	365.1	15.7	35.1	22.3	16.2	24.8	62.2	90.6	98.2	1. Household work
2. เรียนหนังสือ	249.9	182.2	67.3	0.3	0.1	-	-	-	-	2. Studies
3. ยังเด็ก ซรา/ไม่สามารถทำงานได้	315.8	2.6	2.8	1.2	1.9	1.5	10.0	9.9	285.9	3. Too young/old/incapable of work
4. อื่น ๆ	55.8	4.6	8.4	2.9	3.6	1.1	1.9	6.2	27.1	4. Others

ไตรมาสที่ 3/2559 : Quarter 3/2016

หน่วยเป็นพัน : in Thousands

ตารางที่ 1 จำนวนประชากรอายุ 15 ปีขึ้นไป จำแนกตามกลุ่มอายุ สถานภาพแรงงาน เพศ และเขตการปกครอง ภาคตะวันออกเฉียงเหนือ (ต่อ)
TABLE 1 POPULATION 15 YEARS AND OVER BY AGE GROUP, LABOR FORCE STATUS, SEX AND AREA, NORTHEASTERN REGION (Contd.)

ไตรมาสที่ 3/2559 : Quarter 3/2016	นอกเขตเทศบาล NON-MUNICIPAL AREA										หน่วยเป็นพัน : In Thousands
	รวม	กลุ่มอายุ Age Group									
สถานภาพแรงงาน	Total	15-19	20-24	25-29	30-34	35-39	40-49	50-59	>= 60		
ประชากรอายุ 15 ปีขึ้นไป	10,540.7	1,101.0	967.5	627.4	606.2	776.6	2,063.1	1,943.2	2,455.8	POPULATION 15 YEARS AND OVER	
กำลังแรงงานรวม	7,202.7	220.1	656.5	514.2	537.1	696.4	1,862.5	1,669.9	1,046.0	Total Labor Force	
1. กำลังแรงงานปัจจุบัน	7,187.1	219.3	654.9	510.9	536.6	695.5	1,860.2	1,664.6	1,045.2	1. Current Labor force	
1.1 ผู้มีงานทำ	7,128.8	212.2	619.4	503.5	533.3	695.3	1,856.6	1,663.7	1,044.8	1.1 Employed	
- ทำงาน	7,107.7	212.0	616.0	502.5	532.6	692.3	1,853.4	1,656.9	1,042.0	- At work	
- ไม่ทำงานแต่มีงานประจำ	21.1	0.2	3.4	1.0	0.8	3.0	3.2	6.8	2.8	- With job but not at work	
1.2 ผู้ว่างงาน	58.3	7.1	35.5	7.4	3.2	0.2	3.6	1.0	0.5	1.2 Unemployed	
- หางานทำ	6.1	1.5	3.1	0.8	0.6	-	-	-	-	- Looking for work	
- ไม่หางานทำ/พร้อมที่จะทำงาน	52.2	5.6	32.3	6.6	2.6	0.2	3.6	1.0	0.5	- Not looking/available for work	
2. กำลังแรงงานที่รอฤดูกาล	15.6	0.8	1.6	3.3	0.6	0.9	2.3	5.3	0.8	2. Seasonally inactive labor force	
ผู้ไม่อยู่ในกำลังแรงงาน	3,338.1	880.9	311.0	113.2	69.2	80.2	200.6	273.3	1,409.8	Persons not in Labor Force	
1. ทำงานบ้าน	867.9	58.2	139.7	66.3	46.2	55.9	135.9	177.8	188.0	1. Household work	
2. เรียนหนังสือ	869.5	770.6	94.6	3.5	0.1	-	0.8	-	-	2. Studies	
3. ยังเด็ก ขรา/ไม่สามารถทำงานได้	1,377.3	18.2	23.6	24.8	16.4	16.9	51.7	63.5	1,162.2	3. Too young/old/incapable of work	
4. อื่น ๆ	223.4	33.9	53.2	18.6	6.4	7.4	12.3	32.0	59.6	4. Others	

ตารางที่ 1 จำนวนประชากรอายุ 15 ปีขึ้นไป จำนวนตามกลุ่มอายุ สถานภาพแรงงาน เพศ และเขตการปกครอง ภาคตะวันออกเฉียงเหนือ (ต่อ)

TABLE 1 POPULATION 15 YEARS AND OVER BY AGE GROUP, LABOR FORCE STATUS, SEX AND AREA, NORTHEASTERN REGION (Contd.)

หน่วยเป็นพัน : In Thousands

สถานภาพแรงงาน	กลุ่มอายุ Age Group						LABOR FORCE STATUS			
	รวม Total	15-19	20-24	25-29	30-34	35-39	40-49	50-59	>= 60	POPULATION 15 YEARS AND OVER
ประชากรอายุ 15 ปีขึ้นไป	10,540.7	1,101.0	967.5	627.4	606.2	776.6	2,063.1	1,943.2	2,455.8	MALE
ชาย	5,088.1	561.7	481.5	317.0	308.2	376.5	987.4	933.1	1,122.8	Total Labor Force
กำลังแรงงานรวม	3,950.8	153.0	393.6	288.5	296.7	361.8	946.6	879.8	630.9	1. Current labor force
1. กำลังแรงงานปัจจุบัน	3,942.6	152.2	392.0	286.1	296.7	360.9	946.2	878.0	630.5	1.1 Employed
1.1 ผู้มีงานทำ	3,918.7	146.9	379.5	284.2	296.0	360.9	944.3	877.1	630.1	- At work
- ทำงาน	3,910.0	146.9	379.5	284.2	295.8	360.2	942.9	872.8	627.9	- With job but not at work
- ไม่ทำงานแต่มีงานประจำ	8.8	-	-	-	0.2	0.7	1.4	4.3	2.2	1.2 Unemployed
1.2 ผู้ว่างงาน	23.8	5.3	12.6	1.9	0.7	-	1.9	1.0	0.5	- Looking for work
- ท างานที่	1.9	0.9	0.4	0.6	-	-	-	-	-	- Not looking/available for work
- ไม่ท างานที่/พร้อมที่จะท างาน	21.9	4.4	12.2	1.3	0.7	-	1.9	1.0	0.5	2. Seasonally inactive labor force
2. กำลังแรงงานที่รอฤดูกาล	8.3	0.8	1.6	2.3	-	0.9	0.4	1.7	0.4	Persons not in Labor Force
ผู้ไม่อยู่ในกำลังแรงงาน	1,137.3	408.7	87.9	28.5	11.5	14.7	40.8	53.4	491.9	1. Household work
1. ท างานบ้าน	22.1	4.6	4.3	0.8	-	1.6	3.0	3.9	3.9	2. Studies
2. เรียนหนังสือ	414.7	371.1	42.3	1.3	0.1	-	-	-	-	3. Too young/old/incapable of work
3. ยังเด็ก ซรา/ไม่สามารถท างานได้	581.0	12.2	16.5	20.5	8.9	10.8	30.3	34.5	447.2	4. Others
4. อื่น ๆ	119.5	20.8	24.8	6.0	2.5	2.3	7.4	14.9	40.8	FEMALE
หญิง	5,452.6	539.3	486.0	310.4	298.1	400.1	1,075.7	1,010.1	1,333.0	Total Labor Force
กำลังแรงงานรวม	3,251.8	67.1	262.9	225.8	240.4	334.6	915.8	790.1	415.1	1. Current labor force
1. กำลังแรงงานปัจจุบัน	3,244.5	67.1	262.9	224.8	239.9	334.6	914.0	786.6	414.7	1.1 Employed
1.1 ผู้มีงานทำ	3,210.1	65.4	239.9	219.3	237.4	334.4	912.3	786.6	414.7	- At work
- ทำงาน	3,197.7	65.2	236.5	218.3	236.8	332.2	910.5	784.1	414.1	- With job but not at work
- ไม่ทำงานแต่มีงานประจำ	12.4	0.2	3.4	1.0	0.6	2.3	1.8	2.5	0.6	1.2 Unemployed
1.2 ผู้ว่างงาน	34.5	1.8	22.9	5.4	2.5	0.2	1.7	-	-	- Looking for work
- ท างานที่	4.2	0.6	2.8	0.2	0.6	-	-	-	-	- Not looking/available for work
- ไม่ท างานที่/พร้อมที่จะท างาน	30.3	1.2	20.1	5.3	1.9	0.2	1.7	-	-	2. Seasonally inactive labor force
2. กำลังแรงงานที่รอฤดูกาล	7.3	-	-	1.0	0.6	-	1.8	3.5	0.4	Persons not in Labor Force
ผู้ไม่อยู่ในกำลังแรงงาน	2,200.8	472.2	223.1	84.6	57.6	65.5	159.8	220.0	917.9	1. Household work
1. ท างานบ้าน	845.8	53.6	135.3	65.5	46.2	54.3	132.9	173.9	184.2	2. Studies
2. เรียนหนังสือ	454.8	399.6	52.3	2.2	-	-	0.8	-	-	3. Too young/old/incapable of work
3. ยังเด็ก ซรา/ไม่สามารถท างานได้	796.4	6.0	7.1	4.3	7.5	6.1	21.4	29.0	715.0	4. Others
4. อื่น ๆ	103.9	13.1	28.4	12.6	3.9	5.1	4.8	17.1	18.8	

ตารางที่ 2 จำนวนประชากรอายุ 15 ปีขึ้นไป จำแนกตามสถานภาพสมรส สถานภาพแรงงาน ภาคตะวันออกเฉียงเหนือ

TABLE 2 POPULATION 15 YEARS AND OVER BY MARITAL STATUS, LABOR FORCE STATUS, NORTHEASTERN REGION

ไตรมาสที่ 3/2559 : Quarter 3/2016

หน่วยเป็นพัน : In Thousands

สถานภาพแรงงาน	รวม					เคยสมรส Ever-Married			LABOR FORCE STATUS
	Total	โสด Single	สมรส Married	หม้าย Widowed	หย่า Divorced	แยกกันอยู่ Separated	ไม่ทราบ Unknown	TOTAL	
ยอดรวม	14,912.3	3,291.4	9,846.5	1,266.4	289.3	218.5	0.2	0.2	TOTAL
กำลังแรงงานรวม	10,016.1	1,561.6	7,672.1	383.1	223.6	175.5	0.2	0.2	Total Labor Force
1. กำลังแรงงานปัจจุบัน	9,996.8	1,556.7	7,658.4	382.5	223.6	175.5	0.2	0.2	1. Current labor force
1.1 ผู้มีงานทำ	9,915.2	1,507.0	7,638.9	382.2	222.2	164.8	0.2	0.2	1.1 Employed
- ทำงาน	9,889.5	1,504.8	7,619.0	379.0	221.8	164.7	0.2	0.2	- At work
- ไม่ทำงานแต่มีงานประจำ	25.7	2.2	19.9	3.1	0.4	0.1	-	-	- With job but not at work
1.2 ผู้ว่างงาน	81.6	49.8	19.5	0.4	1.4	10.7	-	-	1.2 Unemployed
- ท างานทำ	10.5	6.0	3.0	-	0.6	1.0	-	-	- Looking for work
- ไม่ท างานทำ/พร้อมที่จะท างาน	71.1	43.8	16.5	0.4	0.8	9.7	-	-	- Not looking/available for work
2. กำลังแรงงานที่รอดูกาล	19.3	4.9	13.8	0.6	-	0.0	-	-	2. Seasonally inactive labor force
ผู้ไม่อยู่ในกำลังแรงงาน	4,896.3	1,729.9	2,174.3	883.3	65.8	42.9	-	-	Persons not in Labor Force
1. ท างานบ้าน	1,247.3	95.0	994.8	115.9	26.2	15.3	-	-	1. Household work
2. เรียนหนังสือ	1,338.7	1,311.7	26.9	-	0.1	-	-	-	2. Studies
3. ยังเด็ก ขรา/ไม่สามารถท างานได้	1,934.4	211.6	934.7	737.6	30.1	20.3	-	-	3. Too young/old/incapable of work
4. อื่น ๆ	375.9	111.5	217.9	29.8	9.4	7.3	-	-	4. Others

ตารางที่ 2 จำนวนประชากรอายุ 15 ปีขึ้นไป จำแนกตามสถานภาพสมรส สถานภาพแรงงาน และเพศ ภาคตะวันออกเฉียงเหนือ
TABLE 2 POPULATION 15 YEARS AND OVER BY MARITAL STATUS, LABOR FORCE STATUS AND SEX, NORTHEASTERN REGION

ไตรมาสที่ 3/2559 : Quarter 3/2016

หน่วยเป็นพัน : in Thousands

สถานภาพแรงงาน	เดสมรส Ever-Married					LABOR FORCE STATUS
	โสด Single	สมรส Married	หม้าย Widowed	หย่า Divorced	แยกกันอยู่ Separated	
รวม Total	1,967.6	4,725.9	258.7	111.9	104.0	MALE
ชาย	1,967.6	4,725.9	258.7	111.9	104.0	MALE
กำลังแรงงานรวม	1,107.3	4,078.9	90.4	93.4	89.1	Total Labor Force
1. กำลังแรงงานปัจจุบัน	1,102.5	4,073.3	90.4	93.4	89.0	1. Current labor force
1.1 ผู้มีงานทำ	1,079.9	4,064.6	90.3	92.4	86.7	1.1 Employed
- ทำงาน	1,079.2	4,055.1	89.2	92.4	86.6	- At work
- ไม่ทำงานแต่มีงานประจำ	0.8	9.5	1.1	0.1	0.1	- With job but not at work
1.2 ผู้ว่างงาน	22.5	8.7	0.1	0.9	2.3	1.2 Unemployed
- หางานทำ	3.0	0.9	-	0.3	-	- Looking for work
- ไม่หางานทำ/พร้อมที่จะทำงาน	19.5	7.8	0.1	0.6	2.3	- Not looking/available for work
2. กำลังแรงงานที่รอดูดกล	4.9	5.6	-	-	0.0	2. Seasonally inactive labor force
ผู้ไม่อยู่ในกำลังแรงงาน	860.2	647.0	168.3	18.5	14.9	Persons not in Labor Force
1. ที่งานบ้าน	18.3	16.0	1.2	-	1.1	1. Household work
2. เรียนหนังสือ	623.9	10.1	-	0.1	-	2. Studies
3. ยังเด็ก ขรา/ไม่สามารถทำงานได้	133.9	505.9	159.0	13.8	9.5	3. Too young/old/incapable of work
4. อื่น ๆ	84.1	115.0	8.1	4.7	4.4	4. Others
หญิง	1,323.9	5,120.6	1,007.7	177.5	114.4	FEMALE
กำลังแรงงานรวม	454.2	3,593.3	292.7	130.2	86.4	Total Labor Force
1. กำลังแรงงานปัจจุบัน	454.2	3,585.1	292.1	130.2	86.4	1. Current labor force
1.1 ผู้มีงานทำ	427.0	3,574.3	291.9	129.8	78.1	1.1 Employed
- ทำงาน	425.6	3,563.8	289.8	129.4	78.1	- At work
- ไม่ทำงานแต่มีงานประจำ	1.4	10.5	2.1	0.3	-	- With job but not at work
1.2 ผู้ว่างงาน	27.2	10.8	0.2	0.4	8.3	1.2 Unemployed
- หางานทำ	3.0	2.1	-	0.3	1.0	- Looking for work
- ไม่หางานทำ/พร้อมที่จะทำงาน	24.3	8.7	0.2	0.2	7.4	- Not looking/available for work
2. กำลังแรงงานที่รอดูดกล	-	8.1	0.6	-	-	2. Seasonally inactive labor force
ผู้ไม่อยู่ในกำลังแรงงาน	869.7	1,527.3	715.0	47.3	28.0	Persons not in Labor Force
1. ที่งานบ้าน	76.7	978.8	114.8	26.2	14.3	1. Household work
2. เรียนหนังสือ	687.9	16.8	-	-	-	2. Studies
3. ยังเด็ก ขรา/ไม่สามารถทำงานได้	77.7	428.8	578.6	16.3	10.8	3. Too young/old/incapable of work
4. อื่น ๆ	27.4	102.9	21.7	4.8	2.9	4. Others

ตารางที่ 2 จำนวนประชากรอายุ 15 ปีขึ้นไป จำแนกตามสถานภาพสมรส สถานภาพแรงงาน เพศ และเขตการปกครอง ภาคตะวันออกเฉียงเหนือ (ต่อ)

TABLE 2. POPULATION 15 YEARS AND OVER BY MARITAL STATUS, LABOR FORCE STATUS, SEX AND AREA, NORTHEASTERN REGION (Contd.)

หน่วยเป็นพัน : in Thousands

สถานภาพแรงงาน	ไม่เขตเทศบาล MUNICIPAL AREA						LABOR FORCE STATUS
	รวม	โสด	สมรส	หม้าย	เคยสมรส	Ever-Married	
	Total	Single	Married	Widowed	Divorced	Separated	Unknown
ชาย							
ยอดรวม	4,371.6	1,089.4	2,724.4	389.6	104.3	63.9	0.1
ชาย	2,079.9	606.4	1,325.3	78.1	43.8	26.3	-
กำลังแรงงานรวม	1,508.3	317.8	1,105.5	25.1	37.1	22.8	-
1. กำลังแรงงานปัจจุบัน	1,506.0	317.3	1,103.8	25.1	37.1	22.7	-
1.1 ผู้มีงานทำ	1,495.2	309.9	1,101.4	25.0	36.6	22.3	-
- ทำงาน	1,492.6	309.4	1,099.6	24.9	36.5	22.2	-
- ไม่ทำงานแต่มีงานประจำ	2.7	0.5	1.9	0.1	0.1	0.1	-
1.2 ผู้ว่างงาน	10.8	7.4	2.4	0.1	0.5	0.5	-
- หางานทำ	2.3	1.8	0.2	-	0.3	-	-
- ไม่หางานทำ/พร้อมที่จะทำงาน	8.5	5.6	2.2	0.1	0.2	0.5	-
2. กำลังแรงงานที่รอดูฤกษ์	2.3	0.5	1.7	-	-	0.0	-
ผู้ไม่อยู่ในกำลังแรงงาน	571.7	288.6	219.8	55.0	6.7	3.6	-
1. ทำงานบ้าน	14.3	7.5	5.3	0.9	-	0.7	-
2. เรียนหนังสือ	219.3	215.4	3.9	-	0.1	-	-
3. ยังเด็ก หรือ/ไม่สามารถทำงานได้	241.2	36.3	151.9	47.6	3.5	1.9	-
4. อื่น ๆ	96.8	29.6	58.8	4.4	3.1	0.9	-
หญิง							
ยอดรวม	2,291.7	483.0	1,399.1	311.5	60.5	37.6	0.1
ชาย	1,305.2	181.2	965.4	85.7	45.6	27.3	0.1
กำลังแรงงานรวม	1,303.7	181.2	964.2	85.5	45.6	27.3	0.1
1. กำลังแรงงานปัจจุบัน	1,291.2	172.5	961.8	85.5	45.2	26.1	0.1
1.1 ผู้มีงานทำ	1,289.3	172.2	960.8	85.1	45.1	26.1	0.1
- ทำงาน	1.9	0.3	1.1	0.4	0.1	-	-
- ไม่ทำงานแต่มีงานประจำ	12.6	8.6	2.4	-	0.4	1.2	-
1.2 ผู้ว่างงาน	2.2	0.2	0.7	-	0.3	1.0	-
- หางานทำ	10.4	8.4	1.6	-	0.2	0.2	-
- ไม่หางานทำ/พร้อมที่จะทำงาน	1.4	-	1.2	0.2	-	-	-
2. กำลังแรงงานที่รอดูฤกษ์	986.5	301.8	433.7	225.8	14.9	10.3	-
ผู้ไม่อยู่ในกำลังแรงงาน	365.1	21.1	289.6	38.7	9.4	6.3	-
1. ทำงานบ้าน	249.9	247.3	2.6	-	-	-	-
2. เรียนหนังสือ	315.8	22.7	109.8	175.9	3.5	3.8	-
3. ยังเด็ก หรือ/ไม่สามารถทำงานได้	55.8	10.8	31.7	11.2	2.0	0.1	-
4. อื่น ๆ							

ตารางที่ 2 จำนวนประชากรอายุ 15 ปีขึ้นไป จำแนกตามสถานภาพสมรส สถานภาพแรงงาน เพศ และเขตการปกครอง ภาคตะวันออกเฉียงเหนือ (ต่อ)

TABLE 2 POPULATION 15 YEARS AND OVER BY MARITAL STATUS, LABOR FORCE STATUS, SEX AND AREA, NORTHEASTERN REGION (Contd.)

ไตรมาสที่ 3/2559 : Quarter 3/2016

หน่วยเป็นพัน : in Thousands

สถานภาพแรงงาน	รวม				เขตสมรส Ever-Married				LABOR FORCE STATUS		
	รวม	โสด	สมรส	หย่า	หม้าย	หย่า	หม้าย	หย่า	Divorced	Separated	Unknown
ยอดรวม	10,540.7	2,202.1	7,122.1	185.1	876.8	185.1	154.6	0.2			
ชาย	5,088.1	1,361.1	3,400.6	68.1	180.6	68.1	77.7	-			
กำลังแรงงานรวม	3,950.8	789.5	2,973.4	56.3	65.3	56.3	66.3	-			
1. กำลังแรงงานปัจจุบัน	3,942.6	785.2	2,969.5	56.3	65.3	56.3	66.3	-			
1.1 ผู้มีงานทำ	3,918.7	770.1	2,963.2	55.8	65.3	55.8	64.4	-			
- ทำงาน	3,910.0	769.8	2,955.6	55.8	64.4	55.8	64.4	-			
- ไม่ทำงานแต่มีงานประจำ	8.8	0.3	7.6	-	0.9	-	-	-			
1.2 ผู้ว่างงาน	23.8	15.2	6.3	0.5	-	1.9	-	-			
- พกงานทำ	1.9	1.2	0.7	-	-	-	-	-			
- ไม่พกงานทำ/พร้อมที่จะทำงาน	21.9	13.9	5.6	0.5	-	1.9	-	-			
2. กำลังแรงงานที่รอดูกาล	8.3	4.3	4.0	-	-	-	-	-			
ผู้ไม่อยู่ในกำลังแรงงาน	1,137.3	571.6	427.2	11.8	115.3	11.8	11.4	-			
1. ทำงานบ้าน	22.1	10.8	10.7	-	0.2	-	0.4	-			
2. เรียนหนังสือ	414.7	408.5	6.2	-	-	-	-	-			
3. ยังเด็ก หรือ/ไม่สามารถทำงานได้	581.0	97.7	354.0	10.2	111.4	10.2	7.6	-			
4. อื่น ๆ	119.5	54.6	56.3	1.6	3.7	1.6	3.4	-			
หญิง	5,452.6	840.9	3,721.5	117.0	696.2	117.0	76.9	0.2			
กำลังแรงงานรวม	3,251.8	273.1	2,627.9	84.6	207.0	84.6	59.2	0.2			
1. กำลังแรงงานปัจจุบัน	3,244.5	273.1	2,621.0	84.6	206.6	84.6	59.2	0.2			
1.1 ผู้มีงานทำ	3,210.1	254.5	2,612.5	84.6	206.4	84.6	52.0	0.2			
- ทำงาน	3,197.7	253.4	2,603.1	84.4	204.7	84.4	52.0	0.2			
- ไม่ทำงานแต่มีงานประจำ	12.4	1.1	9.4	0.2	1.7	0.2	-	-			
1.2 ผู้ว่างงาน	34.5	18.6	8.5	-	0.2	-	7.2	-			
- พกงานทำ	4.2	2.8	1.4	-	-	-	-	-			
- ไม่พกงานทำ/พร้อมที่จะทำงาน	30.3	15.8	7.1	-	0.2	-	7.2	-			
2. กำลังแรงงานที่รอดูกาล	7.3	-	6.9	-	0.4	-	-	-			
ผู้ไม่อยู่ในกำลังแรงงาน	2,200.8	567.9	1,093.6	32.4	489.2	32.4	17.7	-			
1. ทำงานบ้าน	845.8	55.7	689.2	16.9	76.1	16.9	8.0	-			
2. เรียนหนังสือ	454.8	440.6	14.2	-	-	-	-	-			
3. ยังเด็ก หรือ/ไม่สามารถทำงานได้	796.4	55.0	319.0	12.8	402.7	12.8	7.0	-			
4. อื่น ๆ	103.9	16.6	71.2	2.8	10.4	2.8	2.8	-			

ตารางที่ 3 จำนวนประชากรอายุ 15 ปีขึ้นไป จำแนกตามระดับการศึกษาที่สำเร็จ สถานภาพแรงงาน ภาคตะวันออกเฉียงเหนือ

TABLE 3 POPULATION 15 YEARS AND OVER BY LEVEL OF EDUCATIONAL ATTAINMENT, LABOR FORCE STATUS, NORTHEASTERN REGION

ไตรมาสที่ 3/2559 : Quarter 3/2016

หน่วยนับพัน : in Thousands

สถานภาพแรงงาน	รวม	ไม่มี การศึกษา No schooling	ต่ำกว่า ประถมศึกษา Incomplete primary	ประถมศึกษา Primary	มัธยมศึกษาตอนต้น Upper Secondary Level				อุดมศึกษา Higher Level				อื่นๆ Others	ไม่ทราบ Unknown	LABOR FORCE STATUS
					มัธยมศึกษา ตอนต้น Lower Secondary	มัธยมศึกษา ทั่วไป General/ Academic	สาขาวิชา- ศึกษา Vocational	สาขาวิชา- การศึกษ Teacher Training	สาขาวิชา- ศึกษา Vocational	สาขาวิชา- การศึกษ Teacher Training	อุดมศึกษา Higher Level				
											สาขาวิชา- การศึกษ Academic	สาขาวิชา- การศึกษ Technical Education			
ยอดรวม	14,912.3	312.8	5,037.0	3,493.1	2,611.8	1,694.9	314.2	1.5	693.0	434.1	311.9	0.7	7.3	TOTAL	
กำลังแรงงาน	10,016.1	98.2	3,033.3	2,798.1	1,463.4	1,189.7	202.8	0.7	608.5	374.7	242.4	-	4.3	Total Labor Force	
1. กำลังแรงงานปัจจุบัน	9,996.8	98.2	3,027.7	2,793.1	1,458.9	1,186.5	202.8	0.7	608.1	374.1	242.4	-	4.3	1. Current labor force	
1.1 ผู้รับงานที่ - ทำงาน	9,889.5	97.3	3,014.8	2,771.2	1,440.9	1,171.4	198.7	0.7	591.7	365.6	232.8	-	4.3	1.1 Employed - At work	
- ไม่ทำงานแต่มีงานประจำ	25.7	0.7	9.9	4.7	4.8	2.2	1.6	-	1.2	-	0.5	-	-	- With job but not at work	
1.2 ผู้ว่างงาน	81.6	0.1	3.0	17.3	13.1	12.9	2.4	-	15.2	8.5	9.1	-	-	1.2 Unemployed	
- หางานทำ	10.5	-	0.4	1.6	1.0	1.7	-	-	1.2	2.2	2.5	-	-	- Looking for work	
- ไม่หางานทำ/พร้อมที่จะทำงาน	71.1	0.1	2.6	15.8	12.1	11.2	2.4	-	14.0	6.3	6.6	-	-	- Not looking/available for work	
2. กำลังแรงงานที่ออกภาค ผู้ไม่อยู่ในกำลังแรงงาน	19.3	-	5.6	4.9	4.6	3.2	-	-	0.4	0.6	-	-	-	2. Seasonally inactive labor force	
ผู้ไม่อยู่ในกำลังแรงงาน	4,896.3	214.6	2,003.7	695.0	1,148.4	505.2	111.5	0.8	84.5	59.4	69.5	0.7	3.0	Persons not in Labor Force	
1. ทำงานบ้าน	1,247.3	27.9	478.7	254.5	213.7	186.4	21.3	0.7	26.8	26.5	9.6	-	1.3	1. Household work	
2. เรียนหนังสือ	1,338.7	-	0.3	235.6	795.7	225.9	73.5	-	1.8	5.7	0.3	-	-	2. Studies	
3. ยังเด็ก หรือ/ไม่สามารถทำงานได้	1,934.4	185.1	1,466.6	154.5	61.1	38.7	4.1	-	8.5	7.3	6.5	0.7	1.3	3. Too young/old/incapable of work	
4. อื่น ๆ	375.9	1.6	58.1	50.4	78.0	54.3	12.7	0.1	47.4	19.9	53.1	-	0.5	4. Others	

/J/ รวมอาชีพเรียนสั้น /J/ Including Short Course Vocational

ตารางที่ 3 จำนวนประชากรอายุ 15 ปีขึ้นไป จำนวนคนระดับการศึกษาที่สำเร็จ สถานภาพแรงงาน และเพศ ภาคตะวันออกเฉียงเหนือ

TABLE 3 POPULATION 15 YEARS AND OVER BY LEVEL OF EDUCATIONAL ATTAINMENT, LABOR FORCE STATUS AND SEX, NORTHEASTERN REGION

สถานภาพแรงงาน	รวม	ไม่มีการศึกษา No schooling	ต่ำกว่า ประถมศึกษา Incomplete primary	ประถมศึกษา Primary	มัธยมศึกษาตอนต้น Upper Secondary Level				อุดมศึกษา Higher Level			อื่นๆ Others	ไม่ทราบ Unknown	LABOR FORCE STATUS	
					มัธยมศึกษา ตอนต้น Lower Secondary	สามัญ ศึกษา Vocational	สามัญ ศึกษา Teacher Training	สามัญ ศึกษา Academic	สามัญ ศึกษา Higher Technical Education	สามัญ ศึกษา Teacher Training					
											สามัญ ศึกษา General/Academic				สามัญ ศึกษา Vocational
Total															
ชาย	7,168.0	111.6	2,226.4	1,804.1	1,346.5	834.2	184.4	302.2	214.8	121.2	0.7	3.8	3.8	MALE	
กำลังแรงงาน	5,459.1	45.7	1,605.5	1,546.9	886.9	684.5	125.7	279.6	191.4	88.6	-	3.1	3.1	Total Labor Force	
1. กำลังแรงงานปัจจุบัน	5,448.6	45.7	1,603.6	1,545.2	883.3	683.0	125.7	279.2	191.1	88.6	-	3.1	3.1	1. Current labor force	
1.1 ผู้มีงานทำ	5,414.0	45.7	1,601.3	1,536.8	875.2	676.2	124.3	277.4	186.8	87.0	-	3.1	3.1	1.1 Employed	
- ทำงาน	5,402.5	45.4	1,596.0	1,533.7	874.5	675.5	124.3	276.6	186.8	86.5	-	3.1	3.1	- At work	
- ไม่ทำงานแต่มีงานประจำ	11.4	0.3	5.3	3.1	0.7	0.7	-	0.8	-	0.5	-	-	-	- With job but not at work	
1.2 ผู้ว่างงาน	34.6	-	2.2	8.5	8.1	6.8	1.4	1.8	4.3	1.5	-	-	-	1.2 Unemployed	
- หางานทำ	4.2	-	0.4	0.7	0.7	0.4	-	0.1	1.0	0.4	-	-	-	- Looking for work	
- ไม่หางานทำ/พร้อมที่จะทำงาน	30.4	-	1.8	7.8	7.1	6.4	1.4	1.8	3.3	0.9	-	-	-	- Not looking/available for work	
2. กำลังแรงงานที่ออกจาก	10.5	-	2.9	1.7	1.6	1.6	-	0.4	0.4	-	-	-	-	2. Seasonally inactive labor force	
ผู้ไม่อยู่ในกำลังแรงงาน	1,709.0	65.9	620.0	257.2	459.6	149.7	58.7	40.6	23.3	32.6	0.7	0.7	0.7	Persons not in Labor Force	
1. ทำงานบ้าน	36.4	1.4	11.7	7.5	10.2	3.7	0.6	0.1	1.0	0.2	-	-	-	1. Household work	
2. เรียนหนังสือ	634.0	-	0.3	125.6	370.6	83.2	48.9	1.0	4.5	-	-	-	-	2. Studies	
3. ยังเด็ก หรือไม่สามารถทำงานได้	822.2	64.5	581.0	88.9	39.4	29.6	2.8	6.8	4.9	3.5	0.7	0.2	0.2	3. Too young/old/incapable of work	
4. อื่น ๆ	216.3	0.1	27.0	35.3	39.3	33.2	6.5	32.6	13.0	29.0	-	0.5	0.5	4. Others	
หญิง	7,744.3	201.2	2,810.5	1,689.0	1,265.4	860.7	129.9	372.8	219.3	190.7	-	3.6	3.6	FEMALE	
กำลังแรงงาน	4,557.0	52.5	1,426.8	1,251.2	576.5	505.1	77.1	328.9	183.3	153.9	-	1.3	1.3	Total Labor Force	
1. กำลังแรงงานปัจจุบัน	4,548.3	52.5	1,424.1	1,247.9	575.6	503.5	77.1	328.9	183.0	153.9	-	1.3	1.3	1. Current labor force	
1.1 ผู้มีงานทำ	4,501.2	52.3	1,423.4	1,239.1	570.6	497.4	76.0	315.5	178.9	146.3	-	1.3	1.3	1.1 Employed	
- ทำงาน	4,487.0	51.9	1,418.8	1,237.5	566.4	495.9	74.4	315.1	178.9	146.3	-	1.3	1.3	- At work	
- ไม่ทำงานแต่มีงานประจำ	14.2	0.4	4.6	1.6	4.1	1.5	1.6	0.4	-	-	-	-	-	- With job but not at work	
1.2 ผู้ว่างงาน	47.0	0.1	0.7	8.8	5.0	6.1	1.1	13.4	4.2	7.6	-	-	-	1.2 Unemployed	
- หางานทำ	6.3	-	-	0.9	-	1.3	-	1.2	1.2	1.8	-	-	-	- Looking for work	
- ไม่หางานทำ/พร้อมที่จะทำงาน	40.7	0.1	0.7	8.0	5.0	4.8	1.1	12.2	3.0	5.7	-	-	-	- Not looking/available for work	
2. กำลังแรงงานที่ออกจาก	8.8	-	2.7	3.3	1.6	1.6	-	-	0.3	-	-	-	-	2. Seasonally inactive labor force	
ผู้ไม่อยู่ในกำลังแรงงาน	3,187.3	148.7	1,383.7	437.8	688.8	355.6	52.8	43.9	36.0	36.9	-	2.3	2.3	Persons not in Labor Force	
1. ทำงานบ้าน	1,210.8	26.5	467.0	247.0	203.5	182.6	20.7	26.6	25.5	9.4	-	1.3	1.3	1. Household work	
2. เรียนหนังสือ	704.7	-	-	110.0	425.1	142.7	24.6	0.8	1.2	0.3	-	-	-	2. Studies	
3. ยังเด็ก หรือไม่สามารถทำงานได้	1,112.2	120.7	885.7	65.6	21.7	9.1	1.3	1.7	2.4	3.0	-	1.0	1.0	3. Too young/old/incapable of work	
4. อื่น ๆ	159.6	1.6	31.1	15.1	38.6	21.1	6.2	14.8	6.9	24.1	-	-	-	4. Others	

∕ รวมอาชีพระยะสั้น ∕ Including Short Course Vocational

ไตรมาสที่ 3/2559 : Quarter 3/2016

หน่วยนับพัน : in Thousands

ตารางที่ 3 จำนวนประชากรอายุ 15 ปีขึ้นไป จำนวนตามระดับการศึกษาที่สำเร็จ สถานภาพแรงงาน เพศ และเขตภาคของ ภาคตะวันออกเฉียงเหนือ (ต่อ)
TABLE 3 POPULATION 15 YEARS AND OVER BY LEVEL OF EDUCATIONAL ATTAINMENT, LABOR FORCE STATUS, SEX AND AREA, NORTHEASTERN REGION (Contd)

หน่วยนับพัน : in Thousands

สถานภาพแรงงาน	รวม	ไม่มี การศึกษา	ต่ำกว่า ประถมศึกษา Incomplete primary	ประถมศึกษา Primary	มัธยมศึกษาตอนต้น				อุดมศึกษา				LABOR FORCE STATUS	
					ไม่ ไปโรงเรียน	มัธยมศึกษา ตอนต้น	Upper Secondary Level		Higher Level		อื่น ๆ Others	ไม่ทราบ Unknown		
							General/ Academic	Vocational	สายวิชา ศึกษา	สายวิชาการ Academic				สายวิชาชีพ Higher Technical Education
ยอดรวม	4,371.6	70.9	1,287.8	885.4	719.8	586.7	123.5	0.8	350.1	203.1	139.8	0.7	3.2	TOTAL
กำลังแรงงานรวม	2,813.4	24.5	703.6	680.3	367.3	366.6	82.1	0.7	304.1	178.0	104.4	-	1.7	Total Labor Force
1. กำลังแรงงานปัจจุบัน	2,809.8	24.5	702.2	679.2	367.0	366.4	82.1	0.7	303.7	177.7	104.4	-	1.7	1. Current labor force
1.1 ผู้จ้างทำ	2,786.4	24.4	701.3	676.4	363.2	363.8	80.4	0.7	298.5	173.5	102.4	-	1.7	1.1 Employed
- ทำงาน	2,701.8	24.4	699.5	675.5	362.9	362.8	80.3	0.7	298.2	173.5	102.3	-	1.7	- At work
- ไม่ทำงานแต่มีงานประจำ	4.5	-	1.8	0.9	0.3	1.0	0.1	-	0.3	-	0.1	-	-	- With job but not at work
1.2 ผู้ว่างงาน	23.4	0.1	0.9	2.8	3.8	2.6	1.7	-	5.2	4.3	2.1	-	-	1.2 Unemployed
- หางานทำ	4.5	-	0.4	0.3	0.2	0.7	-	-	1.2	1.1	0.7	-	-	- Looking for work
- ไม่หางานทำ/พร้อมที่จะทำงาน	18.9	0.1	0.5	2.5	3.6	1.9	1.7	-	4.0	3.2	1.4	-	-	- Not looking/available for work
2. กำลังแรงงานที่ออกภาค	3.7	-	1.3	1.1	0.4	0.2	-	-	0.4	0.3	-	-	-	2. Seasonally inactive labor force
ผู้ไม่อยู่ในกำลังแรงงาน	1,558.2	46.4	584.2	205.1	352.5	220.1	41.4	0.1	46.0	25.1	35.3	0.7	1.4	Persons not in Labor Force
1. ทำงานบ้าน	379.4	5.1	155.5	75.8	56.3	50.4	10.3	-	10.5	9.1	5.5	-	0.8	1. Household work
2. เรียนหนังสือ	469.2	-	0.3	56.9	252.6	129.6	23.6	-	1.8	2.1	0.3	-	-	2. Studies
3. ยังเด็ก/ยังไม่สามารถทำงานได้	557.1	41.2	410.0	53.0	20.0	16.6	2.8	-	5.2	4.5	2.7	0.7	0.4	3. Too young/old/incapable of work
4. อื่น ๆ	152.6	0.1	18.4	17.3	23.6	23.5	4.6	0.1	28.5	9.4	26.9	-	0.2	4. Others

√ รวมอิสระเรียนสั้น √ Including Short Course Vocational

ตารางที่ 3 จำนวนประชากรอายุ 15 ปีขึ้นไป จำแนกตามระดับการศึกษาที่สำเร็จ สถานภาพแรงงาน เพศ และเขตภาคกลาง ภาคตะวันออกเฉียงเหนือ (ต่อ)

TABLE 3 POPULATION 15 YEARS AND OVER BY LEVEL OF EDUCATIONAL ATTAINMENT, LABOR FORCE STATUS, SEX AND AREA, NORTHEASTERN REGION (Contd)

สถานภาพแรงงาน	รวม	ไม่ การศึกษา No schooling	ไม่มี ประถมศึกษา Incomplete primary	ต่ำกว่า ประถมศึกษา primary	ประถมศึกษา Primary	มัธยมศึกษา Lower Secondary	ระดับศึกษาตอนปลาย				อุดมศึกษา				อื่นๆ Others	ไม่ทราบ Unknown	LABOR FORCE STATUS		
							Upper Secondary Level		Higher Level		Academic	Vocational	Teacher Training	Higher Technical Education				Academic	Higher Technical Education
							General/Academic	Teacher Training	General/Academic	Teacher Training									
ทั้งหมด	4,371.6	70.9	1,287.8	885.4	719.8	586.7	123.5	0.8	350.1	203.1	139.8	0.7	0.7	3.2	TOTAL				
ชาย	2,079.9	22.7	551.7	456.4	368.3	289.5	67.1	0.2	173.3	96.2	53.1	0.7	0.8	0.8	MALE				
กำลังแรงงาน	1,508.3	9.2	374.2	380.4	221.3	206.7	43.9	0.2	146.0	85.2	38.7	-	0.5	0.5	Total Labor Force				
1. กำลังแรงงานปัจจุบัน	1,506.0	9.2	373.2	380.0	220.9	206.6	43.9	0.2	147.6	85.2	38.7	-	0.5	0.5	1. Current labor force				
1.1 ผู้รับค่าจ้าง	1,495.2	9.2	372.4	377.8	219.8	205.7	42.5	0.2	146.5	82.9	37.7	-	0.5	0.5	1.1 Employed				
- ช่างงาน	1,492.6	2.7	371.3	377.3	219.7	205.0	42.5	0.2	146.4	82.9	37.7	-	0.5	0.5	- At work				
- ไม่ทำงานแต่มีงานประจำ	2.7	-	1.2	0.5	0.1	0.7	-	-	0.1	-	0.1	-	-	-	- With job but not at work				
1.2 ผู้ว่างงาน	10.8	-	0.8	2.3	1.1	1.0	1.4	-	1.1	2.3	1.0	-	-	-	1.2 Unemployed				
- หางานทำ	2.3	-	0.4	-	0.2	-	-	-	0.1	1.0	0.7	-	-	-	- Looking for work				
- ไม่ทำงานทั้งที่มีหรือไม่มีงาน	8.5	-	0.4	2.3	1.0	1.0	1.4	-	1.0	1.3	0.3	-	-	-	- Not looking/available for work				
2. กำลังแรงงานที่ออกจาก	2.3	-	1.0	0.4	0.4	0.1	-	-	0.4	-	-	-	-	-	2. Seasonally inactive labor force				
ผู้ไม่อยู่ในกำลังแรงงาน	571.7	13.5	177.5	76.0	147.0	82.8	23.2	-	25.3	11.0	14.4	0.7	0.4	0.4	Persons not in Labor Force				
1. หางานบ้าน	14.3	0.1	4.5	3.4	2.4	2.9	0.6	-	0.1	0.2	0.2	-	-	-	1. Household work				
2. เรียนหนังสือ	219.3	-	0.3	30.2	117.8	51.6	17.4	-	1.0	0.9	-	-	-	-	2. Studies				
3. ยึดติด หรือ ไม่สามารถทำงานได้	241.2	13.3	163.6	28.7	11.9	12.3	2.0	-	4.4	3.0	1.1	0.7	0.2	0.2	3. Too young/old/incapable of work				
4. อื่น ๆ	96.8	0.1	9.1	13.6	15.0	16.1	3.2	-	1.9	6.9	13.1	-	0.2	0.2	4. Others				
หญิง	2,291.7	48.2	736.1	429.0	351.5	297.2	56.4	0.6	176.8	106.9	86.7	-	2.3	2.3	FEMALE				
กำลังแรงงานรวม	1,305.2	15.3	329.3	299.9	146.0	159.9	38.3	0.5	156.1	92.8	65.8	-	1.3	1.3	Total Labor Force				
1. กำลังแรงงานปัจจุบัน	1,303.7	15.3	329.0	299.2	146.0	159.8	38.3	0.5	156.1	92.6	65.8	-	1.3	1.3	1. Current labor force				
1.1 ผู้รับค่าจ้าง	1,291.2	15.2	328.9	298.7	143.4	158.2	36.0	0.5	152.0	90.6	64.7	-	1.3	1.3	1.1 Employed				
- ช่างงาน	1,289.3	15.2	328.2	298.3	143.2	157.8	37.8	0.5	151.8	90.6	64.7	-	1.3	1.3	- At work				
- ไม่ทำงานแต่มีงานประจำ	1.9	-	0.7	0.4	0.2	0.3	0.1	-	0.2	-	-	-	-	-	- With job but not at work				
1.2 ผู้ว่างงาน	12.6	0.1	0.1	0.5	2.7	1.6	0.3	-	4.1	2.0	1.1	-	-	-	1.2 Unemployed				
- หางานทำ	2.2	-	-	0.3	0.7	-	-	-	1.2	0.1	-	-	-	-	- Looking for work				
- ไม่ทำงานทั้งที่มีหรือไม่มีงาน	10.4	0.1	0.1	0.3	2.7	1.0	0.3	-	3.0	1.9	1.1	-	-	-	- Not looking/available for work				
2. กำลังแรงงานที่ออกจาก	1.4	-	0.3	0.7	-	0.1	-	-	-	0.3	-	-	-	-	2. Seasonally inactive labor force				
ผู้ไม่อยู่ในกำลังแรงงาน	986.5	32.9	406.8	129.1	205.5	137.3	18.2	0.1	20.6	14.1	21.0	-	1.0	1.0	Persons not in Labor Force				
1. หางานบ้าน	365.1	5.0	151.1	72.4	54.0	47.6	9.7	-	10.3	8.9	5.3	-	0.8	0.8	1. Household work				
2. เรียนหนังสือ	249.9	-	-	28.6	134.8	78.0	6.2	-	0.8	1.2	0.3	-	-	-	2. Studies				
3. ยึดติด หรือ ไม่สามารถทำงานได้	315.8	27.9	246.3	24.3	8.2	4.4	0.8	-	0.8	1.5	1.5	-	0.2	0.2	3. Too young/old/incapable of work				
4. อื่น ๆ	55.8	0.1	9.3	3.7	8.6	7.4	1.5	0.1	8.7	2.5	13.8	-	-	-	4. Others				

√ รวมอาชีพระยะสั้น / Including Short Course Vocational

ตารางที่ 3 จำนวนประชากรอายุ 15 ปีขึ้นไป จำนวนตามระดับการศึกษาที่สำเร็จ สถานภาพแรงงาน เพศ และเขตการปกครอง ภาคตะวันออกเฉียงเหนือ (ต่อ)
TABLE 3 POPULATION 15 YEARS AND OVER BY LEVEL OF EDUCATIONAL ATTAINMENT, LABOR FORCE STATUS, SEX AND AREA, NORTHEASTERN REGION (Contd)

สถานภาพแรงงาน	รวม	ไม่มี การศึกษา	ยังไม่ จบการศึกษา	ระดับประถมศึกษา				ระดับมัธยมศึกษาตอนต้น				ระดับมัธยมศึกษาตอนปลาย				อื่นๆ ^{1/} Others	ไม่ทราบ Unknown	LABOR FORCE STATUS
				ไม่ จบ ประถมศึกษา	ประถมศึกษา ตอนต้น	ประถมศึกษา ตอนต้น	ประถมศึกษา ตอนต้น	Upper Secondary Level		Higher Level								
								General/ Academic	Vocational	Academic	Teacher Training	Academic	Teacher Training	Higher Technical Education				
ยอดรวม	10,540.7	241.9	3,749.2	2,607.7	1,892.0	1,108.2	190.8	0.7	343.0	231.0	172.1	-	4.2	-	-	4.2	TOTAL	
กำลังแรงงานรวม	7,202.7	73.7	2,329.7	2,117.8	1,096.1	823.1	120.7	-	304.4	196.7	138.0	-	2.6	-	-	2.6	Total Labor Force	
1. กำลังแรงงานปัจจุบัน	7,187.1	73.7	2,325.5	2,113.9	1,091.9	820.1	120.7	-	304.4	196.4	138.0	-	2.6	-	-	2.6	1. Current labor force	
1.1 ผู้รับงาน	7,128.8	73.7	2,323.4	2,099.4	1,082.5	809.8	119.9	-	294.4	192.2	131.0	-	2.6	-	-	2.6	1.1 Employed	
- ทำงาน	7,107.7	73.0	2,315.3	2,095.6	1,078.0	808.6	118.4	-	293.5	192.2	130.5	-	2.6	-	-	2.6	- At work	
- ไม่ทำงานแต่รับงานประจำ	21.1	0.7	8.1	3.8	4.5	1.2	1.5	-	0.9	-	0.5	-	-	-	-	-	- With job but not at work	
1.2 ผู้ว่างงาน	58.3	-	2.1	14.5	9.4	10.3	0.8	-	10.0	4.2	7.0	-	-	-	-	-	1.2 Unemployed	
- หางานทำ	6.1	-	-	1.3	0.9	1.0	-	-	-	1.1	1.8	-	-	-	-	-	- Looking for work	
- ไม่หางานทำ/พร้อมที่จะทำงาน	52.2	-	2.1	13.3	8.5	9.3	0.8	-	10.0	3.1	5.2	-	-	-	-	-	- Not looking/available for work	
2. กำลังแรงงานที่ออกภาค	15.6	-	4.2	3.8	4.2	3.0	-	-	-	0.4	-	-	-	-	-	-	2. Seasonally inactive labor force	
ผู้ไม่อยู่ในกำลังแรงงาน	3,338.1	168.2	1,419.5	490.0	795.9	285.2	70.1	0.7	38.6	34.2	34.2	-	1.6	-	-	1.6	Persons not in Labor Force	
1. ทำงานบ้าน	867.9	22.8	323.2	178.7	157.4	135.9	11.0	0.7	16.3	17.4	4.2	-	0.4	-	-	0.4	1. Household work	
2. เรียนหนังสือ	869.5	-	-	176.7	543.1	96.3	49.8	-	-	3.6	-	-	-	-	-	-	2. Studies	
3. ยังก่อน/ยังไม่สามารถทำงานได้	1,377.3	144.0	1,056.7	101.6	41.0	22.1	1.3	-	3.3	2.8	3.8	-	0.8	-	-	0.8	3. Too young/old/incapable of work	
4. อื่น ๆ	223.4	1.5	39.7	33.1	54.4	30.8	8.0	-	19.0	10.5	26.2	-	0.3	-	-	0.3	4. Others	

^{1/} รวมอาชีพเรียนสั้น Including Short Course Vocational

ตารางที่ 3 จำนวนประชากรอายุ 15 ปีขึ้นไป จำแนกตามระดับการศึกษาที่สำเร็จ สถานภาพแรงงาน เพศ และเขตการปกครอง ภาคตะวันออกเฉียงเหนือ (ต่อ)

TABLE 3 POPULATION 15 YEARS AND OVER BY LEVEL OF EDUCATIONAL ATTAINMENT, LABOR FORCE STATUS, SEX AND AREA, NORTHEASTERN REGION (Contd)

สถานภาพแรงงาน	รวม	ไม่มีการศึกษา	ดึกดำบรรพ์	มัธยมศึกษาตอนต้น				อุดมศึกษา				1/ อื่นๆ	ไม่ทราบ	LABOR FORCE STATUS	
				รวม	ไม่สมบูรณ์	มัธยมศึกษา		มัธยมศึกษาตอนปลาย		อุดมศึกษา					1/ อื่นๆ
						Primary	Secondary	Lower	General/Academic	Vocational	Teacher Training				
ยอดรวม	10,540.7	241.9	3,749.2	2,607.7	1,892.0	1,108.2	1,908.8	0.7	343.0	231.0	172.1	-	4.2	TOTAL	
ชาย	5,088.1	88.9	1,674.8	1,347.7	978.2	544.7	1,173.3	-	146.9	118.6	68.1	-	2.9	MALE	
3,950.8	36.5	1,232.3	1,166.5	665.6	477.9	81.8	106.3	-	131.6	105.9	49.9	-	2.6	Total Labor Force	
3,942.6	36.5	1,230.3	1,165.2	662.4	476.3	81.8	105.9	-	130.9	103.9	49.3	-	2.6	1. Current labor force	
3,918.7	36.5	1,228.9	1,159.0	655.3	470.5	81.8	103.9	-	130.2	103.9	48.8	-	2.6	1.1 Employed	
3,910.0	36.2	1,224.7	1,156.4	654.7	470.5	81.8	103.9	-	130.2	103.9	48.8	-	2.6	- At work	
8.8	0.3	4.2	2.6	0.6	-	-	-	-	0.7	-	0.5	-	-	- With job but not at work	
23.8	-	1.4	6.2	7.0	5.8	-	-	-	0.7	2.0	0.6	-	-	1.2 Unemployed	
1.9	-	-	0.7	0.4	-	-	-	-	-	-	-	-	-	- Looking for work	
21.9	-	1.4	5.5	6.2	5.5	-	-	-	0.7	2.0	0.6	-	-	- Not looking/available for work	
8.3	-	1.9	1.3	3.2	1.5	-	-	-	-	0.4	-	-	-	2. Seasonally inactive labor force	
1,137.3	52.4	442.5	181.2	312.6	66.9	35.5	35.5	-	15.3	12.3	18.3	-	0.3	Persons not in Labor Force	
22.1	1.3	7.3	4.0	7.9	0.9	-	-	-	-	0.8	-	-	-	1. Household work	
414.7	-	-	95.3	252.9	31.6	31.4	-	-	-	3.6	-	-	-	2. Studies	
581.0	51.2	417.3	60.2	27.5	17.4	0.8	0.8	-	2.5	1.9	2.4	-	-	3. Too young/old/incapable of work	
119.5	-	17.9	21.7	24.4	17.0	3.3	-	-	12.8	6.1	15.9	-	0.3	4. Others	
5,452.6	153.0	2,074.5	1,260.0	913.8	563.5	73.5	73.5	0.7	196.1	112.4	104.0	-	1.3	FEMALE	
3,251.8	37.2	1,097.5	951.3	430.5	345.2	38.9	38.9	-	172.8	90.5	88.1	-	-	Total Labor Force	
3,244.5	37.2	1,095.2	948.7	429.6	343.7	38.9	38.9	-	172.8	90.5	88.1	-	-	1. Current labor force	
3,210.1	37.2	1,094.5	940.4	427.2	339.3	38.1	38.1	-	163.6	88.3	81.7	-	-	1.1 Employed	
3,197.7	36.7	1,090.6	939.2	423.3	338.1	36.6	36.6	-	163.3	88.3	81.7	-	-	- At work	
12.4	0.4	3.9	1.2	3.9	1.2	1.5	-	-	0.3	-	-	-	-	- With job but not at work	
34.5	-	0.7	8.3	2.3	4.5	0.8	0.8	-	9.2	2.2	6.5	-	-	1.2 Unemployed	
4.2	-	-	0.6	0.6	-	-	-	-	-	-	1.8	-	-	- Looking for work	
30.3	-	0.7	7.7	2.3	3.9	0.8	0.8	-	9.2	1.1	4.6	-	-	- Not looking/available for work	
7.3	-	2.3	2.6	1.0	1.5	-	-	-	-	-	-	-	-	2. Seasonally inactive labor force	
2,200.8	115.8	977.0	308.7	483.3	218.3	34.6	34.6	0.7	23.3	21.9	15.9	-	1.3	Persons not in Labor Force	
845.8	21.6	316.0	174.6	149.5	135.0	11.0	11.0	0.7	16.3	16.6	4.2	-	0.4	1. Household work	
454.8	-	-	81.4	290.3	64.8	18.4	-	-	-	-	-	-	-	2. Studies	
796.4	92.8	639.3	41.4	13.5	4.7	0.5	0.5	-	0.9	0.9	1.5	-	0.8	3. Too young/old/incapable of work	
103.9	1.5	21.7	11.4	30.0	13.8	4.7	4.7	-	6.1	4.4	10.3	-	-	4. Others	

1/ รวมอาชีพเรียนสั้น Including Short Course Vocational

ตารางที่ 4 จำนวนผู้จ้างงานด้านอาชีวศึกษาตามระดับการศึกษาที่สำเร็จอาชีพ ภาคตะวันออกเฉียงเหนือ
 TABLE 4 EMPLOYED PERSONS BY LEVEL OF EDUCATIONAL ATTAINMENT, OCCUPATION, NORTHEASTERN REGION

อาชีพ Occupation	รวม Total	ไม่มี การศึกษา No schooling	ต่ำกว่า ประถมศึกษา Incomplete primary	ประถมศึกษา Primary	มัธยมศึกษา ตอนต้น Lower Secondary	มัธยมศึกษาตอนปลาย Upper Secondary Level				อุดมศึกษา Higher Level				อื่นๆ Others	ไม่ทราบ Unknown	OCCUPATION
						สามัญ General/ Academic	อาชีวศึกษา Vocational	อาชีวศึกษา- การฝึก Teacher Training	อาชีวศึกษา- การฝึก Teacher Training	อาชีวศึกษา Higher Technical Education	อาชีวศึกษา- การฝึก Teacher Training	อาชีวศึกษา- การฝึก Teacher Training				
													Others			
ยอดรวม	9,915.2	98.0	3,024.7	2,775.8	1,445.7	1,173.6	200.4	0.7	592.9	365.6	233.3	-	4.3	TOTAL		
1. ผู้จัดการ ข้าราชการระดับอาวุโส และผู้บังคับบัญชาระดับสูง	270.7	0.2	36.9	38.6	28.3	67.6	7.0	-	70.7	14.9	6.8	-	-	1. managers, senior officials and Legislators		
2. ผู้ประกอบการวิสาหกิจขนาดกลาง และขนาดใหญ่	390.7	-	1.2	1.4	2.9	7.8	1.8	-	162.9	51.2	161.3	-	0.3	2. Professionals		
3. เจ้าหน้าที่เทคนิคและผู้ประกอบวิชาชีพ ที่เกี่ยวข้องกันต่างๆ	181.3	-	3.3	6.0	11.3	28.1	12.3	-	80.4	33.6	6.3	-	-	3. Technicians and associate professionals		
4. เติมน	199.7	-	0.4	3.4	10.6	31.7	14.9	0.2	86.8	42.8	8.7	-	0.3	4. Clerks		
5. พนักงานบริการและผู้จำหน่ายสินค้า	1,500.0	17.2	312.7	311.1	261.7	289.8	59.8	0.2	119.4	92.6	33.4	-	2.0	5. Service workers and sell goods		
6. ผู้ปฏิบัติงานที่มีชื่อในด้านการเกษตร ป่าไม้ และประมง	5,319.1	88.6	2,269.5	1,716.9	659.0	459.1	57.9	0.2	35.5	50.7	11.6	-	-	6. Skilled agricultural forest and fishery workers		
7. ช่างฝีมือ และผู้ปฏิบัติงานที่เกี่ยวข้อง	903.1	8.0	214.2	266.1	179.5	130.3	26.7	-	19.7	55.2	3.4	-	0.2	7. Craft and associate professionals		
8. ผู้ควบคุมเครื่องจักรโรงงานและผู้ล่อจิ้งจก และผู้ปฏิบัติงานด้านกรประกอบ	431.0	0.8	49.8	127.9	129.8	83.1	11.6	-	10.8	14.6	1.7	-	1.0	8. Plant and machine controllers and assemblers		
9. ผู้ประกอบอาชีพงานพื้นฐาน	719.1	13.4	136.8	304.4	162.6	76.2	8.4	-	6.7	10.2	0.2	-	0.2	9. Elementary occupations		
10. คนงานที่มีชื่อในเขตนคร และเมือง	0.4	-	-	-	-	-	-	-	-	-	-	-	0.4	10. Workers not classifiable by occupation		

↗ รวมอาชีพระยะสั้น ↘ Including Short Course Vocational

ตารางที่ 4 จำนวนผู้จ้างทำ งานตามระดับการศึกษาที่สำเร็จ อาชีพ และเพศ ภาคตะวันออกเฉียงเหนือ
TABLE 4 EMPLOYED PERSONS BY LEVEL OF EDUCATIONAL ATTAINMENT, OCCUPATION AND SEX, NORTHEASTERN REGION

อาชีพ Occupation	รวม Total	ไม่มี การศึกษ No schooling	ยังไม่ ปริญญ Incomplete primary	ประถม ศึกษา Primary	ระดับมัธยมศึกษา Upper Secondary Level				อุดมศึกษา Higher Level				ไม่ทราบ Unknown	อาชีพ OCCUPATION
					มัธยมศึกษา ระดับ Lower Secondary	สามัญ ศึกษา General/ Academic	อาชีว ศึกษา Vocational	ครู ฝึก สอน Teacher Training	อาชีว การ ศึกษา Academic	อาชีว การ ศึกษา Technical Education	อาชีว การ ศึกษา Teacher Training	อื่นๆ Others		
ชาย Male	5,414.0	45.7	1,401.3	1,536.8	875.2	676.2	124.3	0.2	277.4	186.8	87.0	-	3.1	MALE
1. ผู้จัดการ ข้าราชการระดับอาวุโส และหัวหน้าหน่วยงาน และหัวหน้าหน่วยงาน	206.4	0.2	31.5	32.6	22.4	54.4	5.1	-	44.5	10.6	5.3	-	-	1. managers, senior officials and Legislators
2. ผู้ประกอบการระดับต่างๆ	136.2	-	1.0	1.2	1.0	3.6	1.4	-	63.1	10.4	54.2	-	6.3	2. Professionals
3. เจ้าหน้าที่เทคนิคและผู้ประกอบอาชีพ ที่เกี่ยวข้องกันด้านต่าง	88.8	-	1.5	3.8	8.3	14.5	5.2	-	34.9	16.8	3.9	-	-	3. Technicians and associate professionals
4. เสมียน	70.9	-	-	1.8	6.0	17.0	3.6	-	29.8	11.1	1.6	-	-	4. Clerks
5. พนักงานบริการและผู้จำหน่ายสินค้า และผู้ปฏิบัติงานที่มีอยู่ในด้านเกษตร ป่าไม้ และประมง	570.0	6.1	112.3	101.6	110.9	117.0	27.3	-	53.1	32.4	8.0	-	1.4	5. Service workers and sell goods workers
6. ผู้ปฏิบัติงานที่มีอยู่ในด้านเกษตร ป่าไม้ และประมง	2,958.8	28.6	1,225.8	926.0	392.6	274.6	41.8	0.2	24.1	35.1	10.0	-	-	6. Skilled agricultural forest and fishery workers
7.ช่างฝีมือ และผู้ปฏิบัติงานที่เกี่ยวข้อง และผู้ควบคุมเครื่องจักรและเครื่องจักร และปฏิบัติงานด้านการประกอบ	633.1	3.6	122.1	191.6	133.5	88.1	23.9	-	16.1	51.9	2.2	-	0.2	7. Craft and associate professionals
8. ผู้ควบคุมเครื่องจักรและเครื่องจักร และปฏิบัติงานด้านการประกอบ	312.2	0.8	42.1	85.8	92.7	55.7	10.5	-	9.2	12.8	1.7	-	1.0	8. Plant and machine controllers and assemblers
9. ผู้ประกอบอาชีพขั้นพื้นฐาน	437.6	6.6	65.2	192.4	107.9	51.4	5.5	-	2.6	5.6	0.2	-	0.2	9. Elementary occupations
10. คนงานซึ่งมิได้จำแนกไว้ในหมวดอื่น	-	-	-	-	-	-	-	-	-	-	-	-	-	10. Workers not classifiable by occupation
หญิง Female	4,501.2	52.3	1,423.4	1,239.1	570.6	497.4	76.0	0.5	315.5	178.9	146.3	-	1.3	FEMALE
1. ผู้จัดการ ข้าราชการระดับอาวุโส และหัวหน้าหน่วยงาน	64.3	-	5.4	6.0	5.9	13.2	1.9	-	26.2	4.3	1.5	-	-	1. managers, senior officials and Legislators
2. ผู้ประกอบการระดับต่างๆ	254.5	-	0.2	0.2	1.9	4.2	0.3	-	99.8	40.8	107.2	-	-	2. Professionals
3. เจ้าหน้าที่เทคนิคและผู้ประกอบอาชีพ ที่เกี่ยวข้องกันด้านต่าง	92.5	-	1.9	2.3	3.0	13.6	7.1	-	45.5	16.8	2.4	-	-	3. Technicians and associate professionals
4. เสมียน	128.8	-	0.4	1.6	4.6	14.7	11.3	0.2	56.9	31.8	7.1	-	0.3	4. Clerks
5. พนักงานบริการและผู้จำหน่ายสินค้า และผู้ปฏิบัติงานที่มีอยู่ในด้านเกษตร ป่าไม้ และประมง	930.0	11.1	200.5	209.5	150.8	172.8	32.6	0.2	66.4	60.2	25.4	-	0.6	5. Service workers and sell goods workers
6. ผู้ปฏิบัติงานที่มีอยู่ในด้านเกษตร ป่าไม้ และประมง	2,360.3	30.0	1,043.8	791.0	266.4	184.5	16.1	-	11.4	15.5	1.6	-	-	6. Skilled agricultural forest and fishery workers
7.ช่างฝีมือ และผู้ปฏิบัติงานที่เกี่ยวข้อง และผู้ควบคุมเครื่องจักรและเครื่องจักร และปฏิบัติงานด้านการประกอบ	270.0	4.5	92.0	74.5	46.0	42.3	2.8	-	3.6	3.2	1.2	-	-	7. Craft and associate professionals
8. ผู้ควบคุมเครื่องจักรและเครื่องจักร และปฏิบัติงานด้านการประกอบ	118.8	-	7.7	42.1	37.2	27.4	1.1	-	1.6	1.8	-	-	-	8. Plant and machine controllers and assemblers
9. ผู้ประกอบอาชีพขั้นพื้นฐาน	281.6	6.8	71.6	112.1	54.7	24.9	2.8	-	4.1	4.6	-	-	-	9. Elementary occupations
10. คนงานซึ่งมิได้จำแนกไว้ในหมวดอื่น	0.4	-	-	-	-	-	-	-	-	-	-	-	0.4	10. Workers not classifiable by occupation

รวมอาชีพรวมทั้งหมด / Including Short Course Vocational

ตารางที่ 4 จำนวนผู้จ้างทำ งานตามระดับการศึกษาที่เสร็จ อาชีพ เพศ และเขตการปกครอง ภาคตะวันออกเฉียงเหนือ (ต่อ)

TABLE 4 EMPLOYED PERSONS BY LEVEL OF EDUCATIONAL ATTAINMENT, OCCUPATION, SEX AND AREA, NORTHEASTERN REGION (Contd.)

ในเขตเทศบาล MUNICIPAL AREA

ไตรมาสที่ 3/2559 : Quarter 3/2016

หน่วยนับพัน : In Thousands

อาชีพ Occupation	รวม Total	ไม่มี การศึกษา No schooling	ต่ำกว่า ประถมศึกษา Incomplete primary	ประถม ศึกษา Primary	มัธยมศึกษาตอนต้น Upper Secondary Level				อุดมศึกษา Higher Level				อื่นๆ Others	ไม่ทราบ Unknown	TOTAL
					มัธยมศึกษา ตอนต้น Lower Secondary	สามัญ General/ Academic	สายอาชีพ- ศึกษา Vocational	สายอาชีพ- การศึกษา Teacher Training	สายวิชาการ Academic	สายวิชาชีพ Higher Technical Education	สายอาชีพ- การศึกษา Teacher Training				
												363.2			
ยอดรวม Total	2,786.4	24.4	701.3	676.4	363.2	363.8	80.4	0.7	298.5	173.5	102.4	-	1.7		
ชาย Male	1,495.2	9.2	372.4	377.8	219.8	205.7	42.5	0.2	146.5	82.9	37.7	-	0.5		
1. ผู้จัดการ ข้าราชการระดับอาวุโส และผู้บริหารอาวุโส และผู้บริหารอาวุโส	71.7	0.2	9.4	10.6	6.8	14.0	1.4	-	23.1	4.3	1.9	-	-	1. managers, senior officials and Legislators	
2. ผู้ประกอบอาชีพด้านต่างๆ ที่เกี่ยวกับช่างเทคนิค	67.7	-	0.4	1.2	1.0	1.1	0.5	-	37.2	3.5	22.5	-	0.3	2. Professionals	
3. เจ้าหน้าที่เทคนิคและผู้ประกอบอาชีพ ที่เกี่ยวข้องกับด้านต่างๆ	48.3	-	0.5	0.8	2.2	9.2	3.1	-	21.1	9.4	2.1	-	-	3. Technicians and associate professionals	
4. เสมียน	28.1	-	-	1.4	3.1	3.9	1.6	-	11.8	5.5	0.9	-	-	4. Clerks	
5. พนักงานบริการและผู้ช่วยอื่นที่ เกี่ยวข้อง	271.8	2.5	44.8	44.6	49.1	60.1	11.9	-	34.5	19.1	5.3	-	-	5. Service workers and sell goods	
6. ผู้ปฏิบัติงานที่มีชื่อในด้านการเกษตร ป่าไม้ และประมง	585.7	3.1	244.5	185.7	74.4	52.4	8.8	0.2	5.0	8.6	2.9	-	-	6. Skilled agricultural (forest and fishery workers	
7. ช่างฝีมือ และผู้ปฏิบัติงานที่เกี่ยวข้อง และช่างฝีมือ	201.9	1.7	30.1	56.5	38.4	30.3	9.2	-	10.0	25.1	0.8	-	-	7. Craft and associate professionals	
8. ผู้ควบคุมเครื่องจักรโรงงานและเครื่องจักร และผู้ปฏิบัติงานด้านการประกอบ	100.1	0.2	19.0	26.8	21.6	20.5	4.0	-	2.6	4.4	1.1	-	-	8. Plant and machine controllers and assemblers	
9. ผู้ประกอบอาชีพงานฝีมือ และช่างฝีมือ	119.9	1.5	23.8	50.2	23.4	14.3	2.0	-	1.3	3.0	0.2	-	0.2	9. Elementary occupations	
10. คนงานที่มีชื่อได้แก่ในหมวดอื่น	-	-	-	-	-	-	-	-	-	-	-	-	-	10. Workers not classifiable by occupation	

./ รวมอาชีพระยะสั้น ./ Including Short Course Vocational

ตารางที่ 4 จำนวนผู้จ้างงาน จำแนกตามระดับการศึกษาที่เสร็จ อาชีพ เพศ และเขตการปกครอง ภาคตะวันออกเฉียงเหนือ (ต่อ)
 TABLE 4 EMPLOYED PERSONS BY LEVEL OF EDUCATIONAL ATTAINMENT, OCCUPATION, SEX AND AREA, NORTHEASTERN REGION (Contd.)
 ในเขตเทศบาล MUNICIPAL AREA

หน่วยนับพัน : In Thousands

อาชีพ Occupation	รวม Total	ไม่ มีการศึกษา No schooling	ต่ำกว่า ประถมศึกษา Incomplete primary	ประถมศึกษา Primary	มัธยมศึกษาตอนต้น Upper Secondary Level				อุดมศึกษา Higher Level		อื่น ๆ Others	ไม่ทราบ Unknown	OCCUPATION	
					มัธยมศึกษา ตอนต้น Lower Secondary	สามัญ General/ Academic	สายอาชีพ- ศึกษา Vocational	สายอาชีพ- การศึกษา Teacher Training	สายวิชาการ Academic	สายวิชาชีพ Higher Technical Education				สายอาชีพ- การศึกษา Teacher Training
หญิง	1,291.2	15.2	328.9	298.7	143.4	158.2	38.0	0.5	152.0	90.6	64.7	-	1.3	FEMALE
1. ผู้จัดการ ราชการระดับอำเภอไป และผู้ปฏิบัติงานราย	31.7	-	2.5	1.6	2.7	5.9	1.9	-	13.7	2.0	1.5	-	-	1. managers, senior officials and Legislators
2. ผู้ประกอบวิชาชีพด้านต่าง ๆ	117.2	-	0.2	0.2	0.3	0.7	0.3	-	47.2	24.4	44.0	-	-	2. Professionals
3. เจ้าหน้าที่เทคนิคและผู้ประกอบวิชาชีพ ที่ไม่เกี่ยวข้องกันด้านต่าง ๆ	45.6	-	0.5	1.3	1.9	5.3	3.7	-	22.7	8.0	2.4	-	-	3. Technicians and associate professionals
4. เสาเข็ม	67.4	-	0.2	0.6	1.6	5.8	8.5	0.2	29.0	17.8	3.4	-	0.3	4. Clerks
5. พนักงานบริการและผู้จำหน่ายสินค้า	394.4	5.4	78.1	78.2	60.1	77.3	16.5	0.2	35.5	30.6	11.9	-	0.6	5. Service workers and sell goods
6. ผู้ปฏิบัติงานที่มีฝีมือในด้านการเกษตร ป่าไม้ และประมง	443.0	5.0	194.0	157.0	41.6	38.2	3.2	-	1.0	2.4	0.6	-	-	6. Skilled agricultural forest and fishery workers
7. ช่างฝีมือ และผู้ปฏิบัติงานที่เกี่ยวข้อง	71.7	1.6	26.8	17.0	10.5	9.9	1.1	-	1.9	1.9	1.0	-	-	7. Craft and associate professionals
8. ผู้ควบคุมเครื่องจักรโรงงานและเครื่องจักร และผู้ปฏิบัติงานด้านประกอบ	29.9	-	2.6	9.6	11.1	4.6	0.6	-	0.2	1.2	-	-	-	8. Plant and machine controllers and assemblers
9. ผู้ประกอบอาชีพงานพื้นฐาน	89.9	3.2	24.2	33.2	13.7	10.3	2.3	-	0.8	2.4	-	-	-	9. Elementary occupations
10. คนงานที่มีใจรักและใช้แรงอดั้น	0.4	-	-	-	-	-	-	-	-	-	-	-	0.4	10. Workers not classifiable by occupation

∟/ รวมอาชีพระยะสั้น ∟/ Including Short Course Vocational

ตารางที่ 4 จำนวนผู้มีงานทำ จำแนกตามระดับการศึกษาที่เสร็จ อาชีพ เพศ และเขตการปกครอง ภาคตะวันออกเฉียงเหนือ (ต่อ)

TABLE 4 EMPLOYED PERSONS BY LEVEL OF EDUCATIONAL ATTAINMENT, OCCUPATION, SEX AND AREA, NORTHEASTERN REGION (Contd.)

หมายเหตุ: หน่วยนับ: ใน Thousands

อาชีพ	รวม	ไม่มี การศึกษา No schooling	ต่ำกว่า ประถมศึกษา Incomplete primary	ประถมศึกษา Primary	มัธยมศึกษาตอนต้น Upper Secondary Level				อุดมศึกษา Higher Level				อื่นๆ Others	ไม่ทราบ Unknown	TOTAL
					มัธยมศึกษา ตอนต้น Lower Secondary	สามัญ General/ Academic	สายอาชีพ- ศึกษา Vocational	สายอาชีพ- การศึกษา Teacher Training	สายวิชาการ Academic	สายวิชาชีพ Higher Technical Education	สายอาชีพ- การศึกษา Teacher Training				
												1,082.5			
ยอดรวม	7,128.8	73.7	2,323.4	2,099.4	1,082.5	809.8	119.9	294.4	192.2	131.0	-	2.6			
ชาย	3,918.7	36.5	1,228.9	1,159.0	655.3	470.5	81.8	130.9	103.9	49.3	-	2.6	MALE		
1. ผู้จัดการ ข้าราชการระดับอาวุโส และผู้บังคับบัญชา	134.8	-	22.1	22.0	15.6	40.4	3.7	21.3	6.3	3.4	-	-	1. managers, senior officials and Legislators		
2. ผู้ประกอบอาชีพด้านต่างๆ	68.4	-	0.6	-	-	2.6	0.9	25.9	6.9	31.7	-	-	2. Professionals		
3. เจ้าหน้าที่เทคนิคและผู้ประกอบอาชีพ ที่เกี่ยวข้องกับด้านต่างๆ	40.5	-	1.0	3.0	6.1	5.3	2.1	13.8	7.5	1.8	-	-	3. Technicians and associate professionals		
4. เสมียน	42.8	-	-	0.5	3.0	13.1	2.0	18.1	5.6	0.7	-	-	4. Clerks		
5. พนักงานบริการและผู้ค้าปลีก	298.2	3.5	67.5	57.1	61.8	56.9	15.3	18.6	13.3	2.8	-	1.4	5. Service workers and sell goods		
6. ผู้ปฏิบัติงานที่มีชื่อในด้านการเกษตร ป่าไม้ และประมง	2,373.1	25.5	981.3	740.2	318.2	222.3	33.0	19.1	26.6	7.0	-	-	6. Skilled agricultural forest and fishery workers		
7. ช่างฝีมือ และผู้ปฏิบัติงานที่เกี่ยวข้อง และผู้ปฏิบัติงานด้านการประกอบ	431.2	1.8	92.1	135.1	95.1	57.8	14.7	6.1	26.8	1.5	-	0.2	7. Craft and associate professionals		
8. ผู้ควบคุมเครื่องจักรโรงงานและผู้เกี่ยวข้อง และผู้ปฏิบัติงานด้านการประกอบ	212.1	0.6	23.1	59.0	71.0	35.2	6.5	6.7	8.4	0.6	-	1.0	8. Plant and machine controllers and assemblers		
9. ผู้ประกอบอาชีพด้านอื่นๆ	317.7	5.2	41.4	142.2	84.6	37.1	3.5	1.3	2.6	-	-	-	9. Elementary occupations		
10. คนงานที่ไม่มีชื่อแยกไว้ในหมวดอื่น	-	-	-	-	-	-	-	-	-	-	-	-	10. Workers not classifiable by occupation		

./ รวมอาชีพระยะสั้น ./ Including Short Course Vocational

ตารางที่ 4 จำนวนผู้มีงานทำ จำแนกตามระดับการศึกษาที่สำเร็จ อาชีพ เพศ และเขตการปกครอง ภาคตะวันออกเฉียงเหนือ (ต่อ)
 TABLE 4 EMPLOYED PERSONS BY LEVEL OF EDUCATIONAL ATTAINMENT, OCCUPATION, SEX AND AREA, NORTHEASTERN REGION (Contd.)
 ภาคตะวันออกเฉียงเหนือ NON-MUNICIPAL AREA

ไตรมาสที่ 3/2559 : Quarter 3/2016

หน่วยนับเป็น : In Thousands

อาชีพ Occupation	รวม Total	ไม่มีการศึกษา No schooling	ต่ำกว่า ประถมศึกษา Incomplete primary	ประถมศึกษา Primary	มัธยมศึกษาตอนต้น Upper Secondary Level				อุดมศึกษา Higher Level		อื่น ๆ Others	ไม่ทราบ Unknown	OCCUPATION
					มัธยมศึกษา ลดระดับ Lower Secondary	สามัญ General/ Academic	สายอาชีพ ศึกษา Vocational	สายอาชีพ- การศึกษา Teacher Training	สายวิชาการ Academic	สายวิชาชีพ Higher Technical Education			
หญิง Female	3,210.1	37.2	1,094.5	940.4	339.3	38.1	1,636	88.3	81.7	-	-	-	FEMALE
1. ผู้จัดการ ข้าราชการระดับอาวุโส และผู้บริหารหน่วยงาน และผู้บริหารวิสาหกิจต่าง ๆ	32.6	-	2.9	4.4	7.3	-	12.5	2.3	-	-	-	-	1. managers, senior officials and Legislators
2. ผู้ประกอบวิชาชีพชั้นสูงต่าง ๆ	137.3	-	-	-	3.5	-	52.6	16.4	63.2	-	-	-	2. Professionals
3. เจ้าหน้าที่เทคนิคและผู้ประกอบวิชาชีพ ที่มีใบอนุญาตด้านต่าง ๆ	470	-	1.4	1.0	8.3	3.5	22.9	8.8	-	-	-	-	3. Technicians and associate professionals
4. เสมียน	61.5	-	0.2	0.9	8.9	2.9	27.9	13.9	3.7	-	-	-	4. Clerks
5. พนักงานบริการและผู้จำหน่ายสินค้า	535.6	5.7	122.4	131.3	95.4	16.1	30.8	29.6	13.5	-	-	-	5. Service workers and sell goods
6. ผู้ปฏิบัติงานที่มีใบอนุญาตด้านการเกษตร ป่าไม้ และประมง	1,917.3	25.0	849.8	634.0	146.3	12.9	10.4	13.1	1.0	-	-	-	6. Skilled agricultural forest and fishery workers
7. ช่างฝีมือ และผู้ปฏิบัติงานที่มีใบอนุญาต ผู้ควบคุมเครื่องจักรโรงงานและเครื่องจักร และผู้ปฏิบัติงานด้านประกอบ และผู้ใช้บริการด้านบริการ	198.3	2.8	65.2	57.5	32.3	1.7	1.7	1.4	0.2	-	-	-	7. Craft and associate professionals
8. ผู้ประกอบอาชีพงานพื้นฐาน 10. คนงานที่มีใบสั่งงานใช้แบบ รวมอาชีพ	88.9	-	5.2	32.4	22.7	0.5	1.4	0.6	-	-	-	-	8. Plant and machine controllers and assemblers
9. ผู้ประกอบอาชีพงานพื้นฐาน 10. คนงานที่มีใบสั่งงานใช้แบบ รวมอาชีพ	191.7	3.6	47.5	78.9	14.6	0.6	3.4	2.2	-	-	-	-	9. Elementary occupations
10. คนงานที่มีใบสั่งงานใช้แบบ รวมอาชีพ	-	-	-	-	-	-	-	-	-	-	-	-	10. Workers not classifiable by occupation

∟/ รวมอาชีพอื่น ๆ Including Short Course Vocational

ตารางที่ 5 จำนวนผู้จบงานด้าน ชั้นประถมศึกษาปีที่ ๑-๓ ระดับอุตสาหกรรม ภาคตะวันออกเฉียงเหนือ

TABLE 5 EMPLOYED PERSONS BY LEVEL OF EDUCATIONAL ATTAINMENT, INDUSTRY, NORTHEASTERN REGION

อุตสาหกรรม Industry	รวม Total	ไม่ การศึกษา No schooling	ต่ำกว่า ประถมศึกษา Incomplete primary	ประถมศึกษา Primary	มัธยมศึกษาตอนต้น Upper Secondary Level				อุดมศึกษา Higher Level			อื่นๆ Others ^{2/}	ไม่ทราบ Unknown	INDUSTRY
					มัธยมศึกษา ตอนต้น Lower Secondary	สามัญ General/ Academic	สายอาชีพ- ศึกษา Vocational	สายอาชีพ- การศึกษา Teacher Training	สายอาชีพ Higher Technical Education	สายอาชีพ Academic	สายอาชีพ Teacher Training			
อุตสาหกรรม	9,915.2	98.0	3,024.7	2,775.8	1,445.7	1,173.6	200.4	0.7	365.6	592.9	233.3	-	4.3	TOTAL
1. เกษตรกรรม การปศุสัตว์ และการประมง	5,468.5	61.8	2,304.8	1,786.6	688.2	469.3	59.1	0.2	50.7	36.2	11.6	-	-	1. Agriculture, forestry and fishing
2. การขุดเจาะปิโตรเลียม และเหมืองแร่	4.0	-	0.7	1.4	1.3	0.2	0.5	-	-	-	-	-	-	2. Mining and quarrying
3. การผลิต	807.1	7.6	165.3	224.6	184.6	133.3	18.1	-	34.1	36.1	2.2	-	1.2	3. Manufacturing
4. ไฟฟ้า ก๊าซ ไอน้ำ และระบบปรับอากาศ	21.9	-	0.4	4.4	2.5	3.8	0.4	-	3.8	6.4	0.2	-	-	4. Electricity, gas, steam and air conditioning supply
5. การขุดเจาะน้ำมัน การขุดเจาะและการทำเหมืองแร่ และสิ่งปฏิกูล	27.6	-	3.2	3.3	1.9	6.9	1.1	-	3.8	6.7	0.8	-	-	5. Water supply; sewerage, waste management and remediation activities
6. การก่อสร้าง	494.5	4.6	95.8	205.4	108.4	51.2	7.0	-	10.0	10.8	1.4	-	-	6. Construction
7. การขนส่ง และการขนส่งทางบก การขนส่งทางน้ำ	1,208.9	10.5	246.3	286.0	250.3	238.1	51.2	0.2	93.3	115.1	16.4	-	1.5	7. Wholesale and retail trade; repair of motor vehicles and motorcycles
8. การขนส่ง และการขนส่งทางอากาศ	85.5	0.1	23.9	17.7	18.3	12.6	4.7	-	4.1	4.0	0.2	-	-	8. Transportation and storage
9. ที่พักแรม และการบริการอาหาร	448.4	8.3	88.9	108.0	84.2	78.9	19.8	-	29.3	29.6	3.5	-	-	9. Accommodation and food service activities
10. ซ่อมแซมยานยนต์ และการสื่อสาร	18.2	-	0.2	1.1	2.0	4.3	0.2	-	3.9	6.3	0.2	-	-	10. Information and communication
11. กิจกรรมการบริการ และการประกันภัย	62.7	-	0.6	2.4	2.8	8.5	5.1	-	8.3	33.7	1.3	-	-	11. Financial and insurance activities
12. กิจกรรมการค้าปลีก	6.8	-	0.8	0.9	0.8	2.0	0.4	-	0.3	1.6	0.1	-	-	12. Real estate activities
13. กิจกรรมวิชาชีพ วิทยาศาสตร์ และเทคโนโลยี	25.3	-	1.0	1.1	2.7	3.0	1.2	-	6.1	7.8	2.5	-	-	13. Professional, scientific and technical activities
14. กิจกรรมการบริการและการบริการส่วนบุคคล	36.0	0.8	4.8	7.0	5.0	5.6	2.2	-	4.4	5.0	1.2	-	-	14. Administrative and support service activities
15. การบริหารราชการ การป้องกันประเทศ การประมง	425.4	0.9	34.0	49.0	36.1	87.3	17.2	0.1	45.7	132.9	22.4	-	-	15. Public administration and defence; compulsory social security
16. การศึกษา	312.7	-	5.9	9.3	6.5	11.9	2.4	-	6.1	114.2	155.8	-	0.5	16. Education
17. กิจกรรมด้านสุขภาพและการดูแลสุขภาพ	153.0	-	2.3	6.9	9.4	25.9	3.2	-	52.2	40.4	12.2	-	0.6	17. Human health and social work activities
18. ศิลปะ ความบันเทิง และนันทนาการ	37.3	1.3	7.0	12.0	5.1	6.1	1.3	-	0.6	2.9	0.7	-	0.4	18. Arts, entertainment and recreation
19. กิจกรรมบริการอื่น ๆ	152.3	2.1	33.1	41.1	33.9	23.9	4.6	0.2	8.9	3.5	0.9	-	0.2	19. Other service activities
20. กิจกรรมการจ้างงานในครัวเรือนส่วนบุคคล การผลิตสินค้าและบริการที่ซื้อเพื่อใช้ในครัวเรือน	19.3	0.2	5.7	9.7	1.8	1.2	0.6	-	0.1	0.1	-	-	-	20. Activities of households as employers; undifferentiated goods and services-producing activities of households for own use
21. กิจกรรมขององค์กรระหว่างประเทศ	-	-	-	-	-	-	-	-	-	-	-	-	-	21. Activities of extraterritorial organizations and bodies
22. ไม่ทราบ	-	-	-	-	-	-	-	-	-	-	-	-	-	22. Unknown

1/ รวมอาชีพเสริม 2/ Including Short Course Vocational

ตารางที่ 5 จำนวนผู้จ้างงานตามระดับการศึกษาและเพศ ภาคตะวันออกเฉียงเหนือ

อุตสาหกรรม	รวม	ไม่ มีการ จัด สรร	ไม่ มี งาน ทำ	ไม่ มี งาน ทำ ไม่ เป็น ประจำ	ไม่ มี งาน ทำ ไม่ เป็น ประจำ	ระดับมัธยมศึกษาตอนต้น				ระดับมัธยมศึกษาตอนปลาย				Others	Unknown	INDUSTRY
						ไม่ มี งาน ทำ ไม่ เป็น ประจำ	ไม่ มี งาน ทำ ไม่ เป็น ประจำ	ไม่ มี งาน ทำ ไม่ เป็น ประจำ	ไม่ มี งาน ทำ ไม่ เป็น ประจำ	ไม่ มี งาน ทำ ไม่ เป็น ประจำ	ไม่ มี งาน ทำ ไม่ เป็น ประจำ	ไม่ มี งาน ทำ ไม่ เป็น ประจำ	ไม่ มี งาน ทำ ไม่ เป็น ประจำ			
รวม	5,414.0	45.7	1,611.3	1,536.8	875.2	676.2	124.3	0.2	277.4	186.8	87.0	3.1	MALE			
1. เกษตรกรรม	3,062.2	29.9	1,265.8	977.9	417.0	283.3	42.7	0.2	24.1	35.2	10.0	-	1. Agriculture, forestry and fishing			
2. อุตสาหกรรมเหมืองแร่และเหมืองแร่	3.8	-	0.7	1.4	1.3	-	0.5	-	-	-	-	-	2. Mining and quarrying			
3. ผลิต	378.6	1.6	63.8	105.5	92.8	59.9	11.7	-	18.2	23.4	0.5	-	3. Manufacturing			
4. ไฟฟ้า, ก๊าซ, ไอน้ำและระบบปรับอากาศ	19.7	-	0.2	3.6	2.5	0.1	-	-	5.9	3.8	0.2	-	4. Electricity, gas, steam and air conditioning supply			
5. การก่อสร้าง, การจัดการและซ่อมบำรุง	17.9	-	2.2	1.5	0.7	4.6	1.1	-	4.6	3.1	0.2	-	5. Water supply; sewerage, waste management and remediation activities			
6. การค้าปลีก	441.2	4.0	85.6	179.8	91.9	47.0	7.0	-	9.3	9.5	1.2	-	6. Construction			
7. การขนส่ง, การโทรคมนาคม, การเงินและประกันภัย	662.6	5.0	94.2	136.6	118.3	118.3	28.0	-	54.3	46.4	4.8	-	7. Wholesale and retail trade; repair of motor vehicles and motorcycles			
8. การขนส่ง, การโทรคมนาคม, การเงินและประกันภัย	143.8	3.2	23.7	26.8	32.5	23.7	6.8	-	9.2	7.9	1.4	-	8. Accommodation and food service activities			
9. การศึกษา	13.5	-	0.2	0.9	1.8	4.1	0.2	-	3.0	3.1	0.2	-	9. Information and communication			
10. การศึกษา	30.1	-	0.2	1.2	3.9	3.9	2.6	-	15.4	3.8	1.0	-	10. Information and communication			
11. การขนส่ง, การโทรคมนาคม, การเงินและประกันภัย	1.8	-	0.4	0.1	0.1	0.1	0.1	-	0.7	0.3	-	-	11. Financial and insurance activities			
12. การขนส่ง, การโทรคมนาคม, การเงินและประกันภัย	14.6	-	0.8	1.1	1.5	1.5	0.4	-	6.0	3.3	1.1	-	12. Real estate activities			
13. การขนส่ง, การโทรคมนาคม, การเงินและประกันภัย	19.9	-	3.0	5.4	2.9	0.2	0.2	-	2.2	1.0	0.4	-	13. Professional, scientific and technical activities			
14. การขนส่ง, การโทรคมนาคม, การเงินและประกันภัย	256.6	0.3	29.8	40.3	30.3	72.0	14.2	-	65.2	29.9	11.5	-	14. Administrative and support service activities			
15. การขนส่ง, การโทรคมนาคม, การเงินและประกันภัย	124.8	-	5.1	4.4	8.4	8.4	0.7	-	44.9	3.4	53.2	-	15. Public administration and defence; compulsory social security			
16. การศึกษา	30.5	-	0.8	2.5	2.5	0.4	0.4	-	7.4	6.9	0.6	-	16. Education			
17. การขนส่ง, การโทรคมนาคม, การเงินและประกันภัย	18.7	0.5	2.8	6.0	3.1	2.7	1.2	-	1.4	0.3	0.5	-	17. Human health and social work activities			
18. การขนส่ง, การโทรคมนาคม, การเงินและประกันภัย	71.2	1.1	14.9	23.0	9.8	9.8	1.7	-	2.7	3.3	0.1	-	18. Arts, entertainment and recreation			
19. การขนส่ง, การโทรคมนาคม, การเงินและประกันภัย	2.1	-	0.4	0.5	0.6	0.7	-	-	-	-	-	-	19. Other service activities			
20. การขนส่ง, การโทรคมนาคม, การเงินและประกันภัย	-	-	-	-	-	-	-	-	-	-	-	-	20. Activities of households as employers; undifferentiated goods and services-producing activities of households for own use			
21. การขนส่ง, การโทรคมนาคม, การเงินและประกันภัย	-	-	-	-	-	-	-	-	-	-	-	-	21. Activities of extraterrestrial organizations and bodies			
22. ไม่ทราบ	-	-	-	-	-	-	-	-	-	-	-	-	22. Unknown			
รวม	4,501.2	52.3	1,423.4	1,239.1	570.6	497.4	76.0	0.5	315.5	178.9	146.3	1.3	FEMALE			
1. เกษตรกรรม	2,402.3	31.9	1,059.0	808.7	271.2	186.0	16.5	-	12.1	15.5	1.6	-	1. Agriculture, forestry and fishing			
2. อุตสาหกรรมเหมืองแร่และเหมืองแร่	0.2	-	-	-	-	0.2	-	-	-	-	-	-	2. Mining and quarrying			
3. ผลิต	428.5	6.0	101.5	119.1	91.8	73.5	6.4	-	17.9	10.7	1.6	-	3. Manufacturing			
4. ไฟฟ้า, ก๊าซ, ไอน้ำและระบบปรับอากาศ	2.2	-	0.2	0.8	-	0.3	0.3	-	0.5	0.1	-	-	4. Electricity, gas, steam and air conditioning supply			
5. การก่อสร้าง, การจัดการและซ่อมบำรุง	9.7	-	1.0	1.9	1.2	2.3	-	-	2.1	0.7	0.6	-	5. Water supply; sewerage, waste management and remediation activities			
6. การค้าปลีก	59.3	0.6	10.2	25.6	10.5	4.2	-	-	1.5	0.5	0.2	-	6. Construction			
7. การขนส่ง, การโทรคมนาคม, การเงินและประกันภัย	666.3	5.6	150.2	147.8	99.7	119.8	23.2	-	60.8	46.8	11.6	-	7. Wholesale and retail trade; repair of motor vehicles and motorcycles			
8. การขนส่ง, การโทรคมนาคม, การเงินและประกันภัย	7.2	-	0.9	0.8	2.3	0.3	-	-	1.0	2.0	-	-	8. Accommodation and food service activities			
9. การศึกษา	304.6	5.0	63.2	79.2	51.7	48.4	13.0	-	20.4	21.5	2.1	-	9. Information and communication			
10. การศึกษา	4.6	-	-	0.2	0.2	0.2	-	-	3.3	0.7	-	-	10. Information and communication			
11. การขนส่ง, การโทรคมนาคม, การเงินและประกันภัย	32.6	-	0.6	1.2	0.6	4.5	2.5	-	18.3	4.6	0.3	-	11. Financial and insurance activities			
12. การขนส่ง, การโทรคมนาคม, การเงินและประกันภัย	5.0	-	0.3	0.8	0.7	1.9	0.3	-	0.8	0.1	0.1	-	12. Real estate activities			
13. การขนส่ง, การโทรคมนาคม, การเงินและประกันภัย	8.7	-	0.2	1.5	0.2	1.5	0.8	-	1.8	2.8	1.4	-	13. Professional, scientific and technical activities			
14. การขนส่ง, การโทรคมนาคม, การเงินและประกันภัย	16.1	0.8	1.9	1.6	2.1	0.7	2.1	-	2.8	3.4	0.8	-	14. Administrative and support service activities			
15. การขนส่ง, การโทรคมนาคม, การเงินและประกันภัย	131.8	0.6	4.2	8.6	5.8	15.3	3.0	0.1	67.7	15.8	10.8	-	15. Public administration and defence; compulsory social security			
16. การศึกษา	188.9	-	0.9	4.8	3.2	3.5	1.7	-	69.4	2.7	102.6	-	16. Education			
17. การขนส่ง, การโทรคมนาคม, การเงินและประกันภัย	122.5	-	1.5	4.4	6.9	17.0	2.8	-	32.9	45.3	11.6	-	17. Human health and social work activities			
18. การขนส่ง, การโทรคมนาคม, การเงินและประกันภัย	18.7	0.7	4.2	6.0	2.0	3.4	0.1	-	1.5	0.2	0.2	-	18. Arts, entertainment and recreation			
19. การขนส่ง, การโทรคมนาคม, การเงินและประกันภัย	81.1	1.0	18.2	18.1	19.3	14.1	2.9	0.2	0.9	5.6	0.8	-	19. Other service activities			
20. การขนส่ง, การโทรคมนาคม, การเงินและประกันภัย	17.2	0.2	5.4	9.2	1.2	0.5	0.6	-	0.1	0.1	-	-	20. Activities of households as employers; undifferentiated goods and services-producing activities of households for own use			
21. การขนส่ง, การโทรคมนาคม, การเงินและประกันภัย	-	-	-	-	-	-	-	-	-	-	-	-	21. Activities of extraterrestrial organizations and bodies			
22. ไม่ทราบ	-	-	-	-	-	-	-	-	-	-	-	-	22. Unknown			

รวมการขนส่ง, การโทรคมนาคม, การเงินและประกันภัย Including Short Course Vocational

ตารางที่ 5 จำนวนผู้จ้างงานตามระดับการศึกษาที่สำเร็จ สาขากรรม หลาน และเขตการปกครอง ภาคตะวันออกเฉียงเหนือ (ต่อ)

TABLE 5 EMPLOYED PERSONS BY LEVEL OF EDUCATIONAL ATTAINMENT, INDUSTRY, SEX AND AREA, NORTHEASTERN REGION (Contd.)

จังหวัดบุรีรัมย์ : Quarter 3/2016

จังหวัดบุรีรัมย์ MUNICIPAL AREA

พันธุเป็นพัน : in Thousands

อุตสาหกรรม	รวม	ไม่ การศึกษา	ต่ำกว่า ประถมศึกษา Incomplete primary	ประถมศึกษา Primary	มัธยมศึกษาตอนต้น Upper Secondary Level				อุดมศึกษา Higher Level			อื่นๆ Others	ไม่ทราบ Unknown	INDUSTRY
					มัธยมศึกษา ตอนต้น Lower Secondary	สามัญ General/ Academic	อาชีวศึกษา Vocational	อาชีวศึกษา การศึกษา Teacher Training	อาชีวศึกษา Academic	อาชีวศึกษา Higher Technical Education	อาชีวศึกษา การศึกษา Teacher Training			
ยอดรวม	2,786.4	24.4	701.3	676.4	363.2	363.2	80.4	0.7	296.5	173.5	102.4	-	1.7	TOTAL
ชาย	1,495.2	9.2	372.4	377.8	219.8	205.7	42.5	0.2	146.5	82.9	37.7	-	0.5	MALE
1. เกษกรรม การทำไม้ และการประมง	605.6	3.1	249.7	195.8	77.8	55.8	9.3	0.2	5.0	8.0	2.9	-	-	1. Agriculture, forestry and fishing
2. การทำเหมืองแร่ และหินอ่อน	1.0	-	0.2	0.6	-	-	0.2	-	-	-	-	-	-	2. Mining and quarrying
3. การผลิต	115.8	0.7	19.4	30.0	23.7	17.7	5.2	-	8.0	10.6	0.5	-	-	3. Manufacturing
4. ไฟฟ้า ก๊าซ และระบบปรับอากาศ	7.2	-	0.2	0.7	1.3	1.6	0.1	-	1.6	1.5	0.2	-	-	4. Electricity, gas, steam and air conditioning supply
5. การจัดการน้ำ การจัดการและการบำบัดน้ำเสีย ของเสีย และสิ่งปฏิกูล	10.5	-	0.9	0.7	0.7	2.7	0.3	-	3.7	1.3	0.2	-	-	5. Water supply, sewerage, waste management and remediation activities
6. การก่อสร้าง	125.4	1.8	22.8	49.2	23.7	15.9	2.1	-	4.1	5.6	0.2	-	-	6. Construction
7. การขนส่ง และการขายปลีก การซ่อมยานยนต์	261.7	2.5	36.3	48.3	49.0	49.8	10.5	-	33.7	27.9	3.7	-	-	7. Wholesale and retail trade; repair of motor vehicles and motorcycles
8. การขนส่ง และสถานที่พำนัก	31.7	0.1	9.3	7.7	5.2	5.2	1.4	-	1.4	1.2	0.2	-	-	8. Transportation and storage
9. ที่พักแรมและบริการด้านอาหาร	80.9	0.5	13.1	15.1	19.3	17.5	3.4	-	6.2	4.5	1.4	-	-	9. Accommodation and food service activities
10. ข้อมูลข่าวสารและการสื่อสาร	6.0	-	0.2	0.9	1.1	1.1	0.2	-	2.2	0.2	0.2	-	-	10. Information and communication
11. กิจกรรมการเงินและการประกันภัย	17.0	-	-	0.9	1.2	1.6	0.6	-	8.7	3.2	0.8	-	-	11. Financial and insurance activities
12. กิจกรรมสิทธิมนุษยชน	1.8	-	0.4	0.1	0.1	0.1	0.1	-	0.7	0.3	-	-	-	12. Real estate activities
13. กิจกรรมทางวิชาชีพ วิทยาศาสตร์ และเทคโนโลยี	7.6	-	0.1	0.5	0.7	1.3	0.4	-	3.9	0.5	0.3	-	-	13. Professional, scientific and technical activities
14. กิจกรรมการบริหารและการบริการส่วนบุคคล	7.0	-	0.5	2.0	0.6	1.0	0.2	-	1.4	1.0	0.4	-	-	14. Administrative and support service activities
15. การบริหารราชการ การป้องกันประเทศ การป้องกันภัย	98.3	-	8.7	10.4	7.7	18.5	5.8	-	34.1	8.6	4.5	-	-	15. Public administration and defence; compulsory social security
16. การศึกษา	55.8	-	1.6	1.0	0.8	4.0	0.6	-	24.9	1.4	21.2	-	0.3	16. Education
17. กิจกรรมด้านสุขภาพและงานสังคมสงเคราะห์	16.7	-	0.1	1.1	1.0	5.6	0.4	-	3.6	4.5	0.4	-	-	17. Human health and social work activities
18. ศิลปะ ความบันเทิง และนันทนาการ	7.6	-	0.5	2.7	0.7	1.5	0.3	-	1.4	-	0.5	-	-	18. Arts, entertainment and recreation
19. กิจกรรมบริการอื่น ๆ	36.2	0.5	8.3	10.0	4.9	6.3	1.4	-	1.9	2.6	0.1	-	0.2	19. Other service activities
20. กิจกรรมการจ้างงานในครัวเรือนส่วนบุคคล การผลิตและบริการที่ตนเองเป็นเจ้าของ	1.5	-	0.1	0.1	0.6	0.7	-	-	-	-	-	-	-	20. Activities of households as employers; undifferentiated goods and services-producing activities of households for own use
21. กิจกรรมของสหกรณ์ระหว่างประเทศ	-	-	-	-	-	-	-	-	-	-	-	-	-	21. Activities of extraterritorial organizations and bodies
22. ไม่ทราบ	-	-	-	-	-	-	-	-	-	-	-	-	-	22. Unknown

↙ รวมอาชีวระบบสั้น ↘ Including Short Course Vocational

ตารางที่ 5 จำนวนผู้รับงานทำ งานตามระดับการศึกษาที่ต่าง ๆ ของภาคตะวันออกเฉียงเหนือ ภาคตะวันออกเฉียงเหนือ (ต่อ)

TABLE 5 EMPLOYED PERSONS BY LEVEL OF EDUCATIONAL ATTAINMENT, INDUSTRY, SEX AND AREA, NORTHEASTERN REGION (Contd.)

ในเขตเทศบาล MUNICIPAL AREA

หน่วยนับพัน, in Thousands

อุตสาหกรรม Industry	รวม Total	ไม่มี การศึกษา No schooling	ต่ำกว่า ประถมศึกษา Incomplete primary	ประถมศึกษา Primary	มัธยมศึกษาตอนต้น Upper Secondary Level				อุดมศึกษา Higher Level				อื่นๆ Others ^{1/}	ไม่ทราบ Unknown	INDUSTRY
					มัธยมศึกษา ตอนต้น Lower Secondary	มัธยมศึกษา ทั่วไป General/ Academic	อาชีวศึกษา Vocational	อาชีวศึกษา Teacher Training	มัธยมศึกษา ตอนต้น Lower Secondary	อาชีวศึกษา Academic	อาชีวศึกษา Teacher Training	อาชีวศึกษา Higher Technical Education			
หญิง	1,291.2	15.2	328.9	298.7	143.4	158.2	38.0	0.5	90.6	64.7	-	1.3	FEMALE		
1. เกษตรกรรม การปศุสัตว์ และการประมง	448.6	5.0	196.3	1,604.4	41.2	38.0	3.5	-	1.0	2.4	0.6	-	1. Agriculture, forestry and fishing		
2. การทำเหมืองแร่ และเหมืองหิน	0.2	-	-	-	-	0.2	-	-	-	-	-	-	2. Mining and quarrying		
3. การผลิต	117.8	1.7	30.0	27.6	24.5	16.7	2.2	-	8.3	5.3	1.4	-	3. Manufacturing		
4. ไฟฟ้า ก๊าซ ไอน้ำ และระบบปรับอากาศ	1.4	-	0.2	0.3	-	0.3	0.3	-	0.3	0.1	-	-	4. Electricity, gas, steam and air conditioning supply		
5. การจัดการน้ำ การจัดการและกำจัดน้ำเสีย ของเสีย และสิ่งปฏิกูล	3.6	-	0.1	0.4	0.2	0.1	-	-	2.1	0.7	-	-	5. Water supply; sewerage, waste management and remediation activities		
6. การก่อสร้าง	12.7	0.1	2.5	5.1	2.2	1.0	-	-	1.5	0.1	0.2	-	6. Construction		
7. การขนส่ง และการขนส่งสินค้า การซ่อมยานยนต์	275.7	3.4	57.1	48.6	36.5	50.5	14.0	0.2	35.0	24.9	7.0	-	7. Wholesale and retail trade; repair of motor vehicles and motorcycles		
8. การขนส่ง และสถานที่เก็บสินค้า	2.9	-	0.8	0.5	0.2	0.3	-	-	1.0	0.2	-	-	8. Transportation and storage		
9. ที่พักแรมและบริการด้านอาหาร	137.8	3.0	24.5	34.1	23.9	23.1	7.2	-	9.2	11.7	1.1	-	9. Accommodation and food service activities		
10. ซ่อมแซมยานยนต์และการสื่อสาร	3.6	-	-	-	0.0	0.2	-	-	2.9	0.5	-	-	10. Information and communication		
11. กิจกรรมการบันเทิง และการพักผ่อน	17.7	-	0.1	0.3	0.3	2.3	1.0	-	10.7	3.0	0.1	-	11. Financial and insurance activities		
12. กิจกรรมอสังหาริมทรัพย์	4.0	-	0.3	0.8	0.7	1.4	0.3	-	0.2	-	0.1	-	12. Real estate activities		
13. กิจกรรมหาซื้อ/ขาย/เช่า/บริการ และเทคโนโลยี	3.9	-	0.2	-	0.2	0.6	0.2	-	1.6	0.5	0.6	-	13. Professional, scientific and technical activities		
14. กิจกรรมการบริการและการบริการขั้นสูง	8.6	0.8	1.4	0.5	0.9	0.7	2.1	-	1.0	0.5	0.8	-	14. Administrative and support service activities		
15. การบริหารราชการ การป้องกันประเทศ การประมงสัตว์	59.0	-	1.0	2.1	2.1	5.3	2.8	0.1	32.0	9.2	4.6	-	15. Public administration and defence; compulsory social security		
16. การศึกษา	77.3	-	0.4	1.0	0.4	2.1	0.1	-	29.4	1.3	42.4	-	16. Education		
17. กิจกรรมค้าปลีกและการขายส่ง และการบริการ	61.2	-	0.8	2.0	2.2	6.0	1.7	-	16.3	26.9	5.2	-	17. Human health and social work activities		
18. ศิลปะ ความบันเทิง และนันทนาการ	5.1	-	0.6	1.4	0.9	0.7	0.1	-	0.6	0.2	0.2	-	18. Arts, entertainment and recreation		
19. กิจกรรมบริการอื่น ๆ	40.7	1.0	9.1	9.4	6.3	8.2	2.4	0.2	0.9	2.9	0.4	-	19. Other service activities		
20. กิจกรรมการจ้างงานในครัวเรือนส่วนบุคคล การผลิตสินค้าและบริการที่ใช้และเพื่อใช้ในครัวเรือน	9.4	0.2	3.5	4.5	0.6	0.5	-	-	0.1	0.1	-	-	20. Activities of households as employers; undifferentiated goods and services-producing activities of households for own use		
21. กิจกรรมขององค์การระหว่างประเทศ	-	-	-	-	-	-	-	-	-	-	-	-	21. Activities of extraterritorial organizations and bodies		
22. ไม่ทราบ	-	-	-	-	-	-	-	-	-	-	-	-	22. Unknown		

^{1/} รวมอาชีวศึกษาสั้น ๆ Including Short Course Vocational

ตารางที่ 5 จำนวนผู้จ้างงานที่จำแนกตามระดับการศึกษาที่สำเร็จ อุตสาหกรรม เพศ และเขตการปกครอง ภาคตะวันออกเฉียงเหนือ (ต่อ)

TABLE 5 EMPLOYED PERSONS BY LEVEL OF EDUCATIONAL ATTAINMENT, INDUSTRY, SEX AND AREA, NORTHEASTERN REGION (Contd.)

อุตสาหกรรม Industry	รวม Total	ไม่ การศึกษา No schooling	ค่า การศึกษา ไม่ สมบูรณ์ Incomplete primary	ประถมศึกษา Primary	ระดับมัธยมศึกษาตอนต้น Upper Secondary Level			ระดับมัธยมศึกษาตอนปลาย Higher Level			อื่นๆ/ Others	ไม่ ทราบ Unknown	อุตสาหกรรม Industry
					ต่ำกว่า ระดับ Lower Secondary	สามัญ ทั่วไป General/ Academic	อาชีวศึกษา Vocational	อาชีวศึกษา Teacher Training	อาชีวศึกษา Academic	อาชีวศึกษา Higher Technical Education			
อุตสาหกรรม ชาย	7,128.8	73.7	2,323.4	2,099.4	809.8	1,199.9	294.4	192.2	131.0	-	2.6	TOTAL	
1. เกษตรกรรม การป่าไม้ และการประมง	3,918.7	36.5	1,228.9	1,159.0	81.8	130.9	103.9	49.3	7.0	-	2.6	MALE	
2. การทำเหมืองแร่ และหิน	2,460.6	26.8	996.1	782.1	339.3	229.6	33.4	21.2	7.0	-	-	1. Agriculture, forestry and fishing	
3. การผลิต	2,622.8	0.9	44.4	75.6	69.1	42.1	10.2	12.8	-	-	1.2	2. Mining and quarrying	
4. ไฟฟ้า ก๊าซ ไอน้ำ และระบบปรับอากาศ	12.5	-	-	2.9	1.9	4.3	2.3	2.3	-	-	-	3. Manufacturing	
5. การพาณิชย์ การค้าปลีกและการค้าส่ง ของปลีก และส่งปลีก	7.5	-	1.3	0.8	-	1.9	1.0	1.8	-	-	-	4. Electricity, gas, steam and air conditioning supply	
6. การก่อสร้าง	315.8	2.2	62.8	130.5	74.2	31.1	5.2	3.9	1.0	-	-	5. Water supply, sewerage, waste management and remediation activities	
7. การขนส่ง และการขนส่ง การซ่อมรถยนต์	380.9	2.5	59.9	89.9	101.6	68.5	20.6	18.5	1.1	-	0.9	6. Construction	
8. การค้าปลีก และการค้าส่ง	46.6	-	13.7	9.2	10.8	7.1	1.6	0.9	-	-	-	7. Wholesale and retail trade; repair of motor vehicles and motorcycles	
9. ที่พักแรมและบริการด้านอาหาร	62.9	2.8	12.6	11.7	13.1	3.4	3.0	3.3	-	-	-	8. Transportation and storage	
10. สุขภัณฑ์ส่วนบุคคล	7.5	-	-	0.8	3.0	3.0	0.8	3.0	-	-	-	9. Accommodation and food service activities	
11. กิจกรรมทางการเงินและการประกันภัย	13.1	-	-	0.3	1.1	2.4	1.9	6.6	0.2	-	-	10. Information and communication	
12. กิจกรรมอสังหาริมทรัพย์	-	-	-	-	-	-	-	-	-	-	-	11. Financial and insurance activities	
13. กิจกรรมวิชาชีพ วิทยาศาสตร์ และเทคโนโลยี	9.0	-	0.7	0.6	1.8	0.3	2.1	2.8	0.7	-	-	12. Real estate activities	
14. กิจกรรมการบริการและการพักผ่อน	12.9	-	2.4	3.4	3.9	2.3	0.8	-	-	-	-	13. Professional, scientific and technical activities	
15. การบริหารราชการ การป้องกันประเทศ การบังคับใช้กฎหมาย	1,953.3	0.3	21.1	29.9	22.6	53.5	31.1	21.3	7.1	-	-	14. Administrative and support service activities	
16. การศึกษา	68.0	-	3.5	3.4	2.6	4.4	19.9	2.0	32.0	-	-	15. Public administration and defence; compulsory social security	
17. กิจกรรมด้านสุขภาพและงานสังคมสงเคราะห์	13.8	-	0.7	1.4	1.4	3.3	3.8	2.4	0.2	-	0.6	16. Education	
18. ศิลปะ การบันเทิง และนันทนาการ	11.1	0.5	2.4	3.3	2.5	1.2	0.9	0.3	-	-	-	17. Human health and social work activities	
19. กิจกรรมบริการอื่น ๆ	34.9	0.5	6.5	13.0	9.7	3.5	0.7	0.7	-	-	-	18. Arts, entertainment and recreation	
20. กิจกรรมการจ้างงานในครัวเรือนไม่ระบุอุตสาหกรรม การผลิตสินค้าและบริการที่ขายปลีกและใช้ในครัวเรือน	0.6	-	0.2	0.4	-	-	-	-	-	-	-	19. Other service activities	
21. กิจกรรมขององค์กรระหว่างประเทศ	-	-	-	-	-	-	-	-	-	-	-	20. Activities of households as employers, undifferentiated goods and services-producing activities of households for own use	
22. ไม่ทราบ	-	-	-	-	-	-	-	-	-	-	-	21. Activities of extraterritorial organizations and bodies	
รวมอาชีวศึกษา Including Short Course	-	-	-	-	-	-	-	-	-	-	-	22. Unknown	

รวมอาชีวศึกษา Including Short Course

ตารางที่ 5 จำนวนผู้จ้างทำ งานตามระดับการศึกษา ระดับอุตสาหกรรม และเขตการปกครอง ภาคตะวันออกเฉียงเหนือ (ต่อ)

TABLE 5. EMPLOYED PERSONS BY LEVEL OF EDUCATIONAL ATTAINMENT, INDUSTRY, SEX AND AREA, NORTHEASTERN REGION (Contd.)

หน่วยนับ : ใน Thousands

เขตภาคเหนือ NON-MUNICIPAL AREA

ไตรมาสที่ 3/2559 - Quarter 3/2016

อุตสาหกรรม	รวม	ไม่ การศึกษา No schooling	ต่ำกว่า ประถมศึกษา Incomplete primary	ประถมศึกษา Primary	ระดับมัธยมศึกษา Upper Secondary Level			อุดมศึกษา Higher Level			อื่นๆ/ Others ^{1/}	ไม่ทราบ Unknown	INDUSTRY
					ประถมศึกษา Lower Secondary	General/ Academic	ศึกษา Vocational	ครูฝึก Teacher Training	อาชีวศึกษา Academic	ศึกษา Technical Education			
หญิง	3,210.1	37.2	1,094.5	940.4	427.2	339.3	391	163.6	88.3	81.7	-	-	FEMALE
1. อุตสาหกรรม การขุดเจาะ และการประมง	1,953.8	26.8	862.7	648.3	229.9	148.0	12.9	11.0	13.1	1.0	-	-	1. Agriculture, forestry and fishing
2. การขนส่งและโทรคมนาคม	-	-	-	-	-	-	-	-	-	-	-	-	2. Mining and quarrying
3. การผลิต	310.6	4.2	71.4	91.5	67.4	56.7	4.2	9.6	5.4	0.2	-	-	3. Manufacturing
4. ไฟฟ้า ก๊าซ ไอน้ำ และระบบปรับอากาศ	0.7	-	-	0.6	-	-	-	0.2	-	-	-	-	4. Electricity, gas, steam and air conditioning supply
5. การก่อสร้าง การจัดการและกำจัดของเสีย	6.1	-	0.9	1.4	1.0	2.2	-	-	-	0.6	-	-	5. Water supply; sewerage, waste management and remediation activities
6. การก่อสร้าง	40.6	0.5	7.8	20.5	8.3	3.2	-	-	0.3	-	-	-	6. Construction
7. การขนส่งและการพาณิชย์ การซ่อมแซมรถ	390.6	2.2	93.0	99.3	63.2	69.3	9.2	27.9	21.9	4.6	-	-	7. Wholesale and retail trade; repair of motor vehicles and motorcycles
8. การขนส่งและยานยนต์	4.4	-	0.1	0.3	2.2	-	-	-	1.7	-	-	-	8. Transportation and storage
9. ที่พักแรมและภัตตาคารอาหาร	166.8	2.1	38.7	45.1	27.8	25.3	5.8	11.2	9.7	1.1	-	-	9. Accommodation and food service activities
10. จัดจำหน่ายและการค้าปลีก	1.0	-	-	0.2	0.1	-	-	0.4	0.2	-	-	-	10. Information and communication
11. การซ่อมแซมยานยนต์และการซ่อมรถจักรยานยนต์	14.8	-	0.5	1.0	0.3	2.3	1.5	7.6	1.6	0.2	-	-	11. Financial and insurance activities
12. กิจกรรมบันเทิง	1.1	-	-	-	-	0.5	-	0.6	-	-	-	-	12. Real estate activities
13. กิจกรรมการวิจัย พัฒนา และเทคโนโลยี	4.8	-	-	-	-	0.9	0.6	0.2	2.3	0.9	-	-	13. Professional, scientific and technical activities
14. กิจกรรมการบริการและการจัดการข้อมูล	7.5	-	0.5	1.2	1.2	-	-	1.8	2.9	-	-	-	14. Administrative and support service activities
15. การบริหารราชการ การป้องกันประเทศ การป้องกันสังคม	72.8	0.6	3.2	6.6	3.7	10.0	0.2	35.7	6.6	6.2	-	-	15. Public administration and defence; compulsory social security
16. การศึกษา	111.6	-	0.4	3.9	2.8	1.4	1.6	39.9	1.4	60.2	-	-	16. Education
17. กิจกรรมสุขภาพและงานสังคมสงเคราะห์	61.3	-	0.7	2.5	4.7	11.0	1.1	16.6	18.4	6.3	-	-	17. Human health and social work activities
18. ศิลปะ ดนตรี และนันทนาการ	13.6	0.7	3.6	4.6	1.1	2.7	-	0.9	-	-	-	-	18. Arts, entertainment and recreation
19. กิจกรรมบริการอื่น ๆ	40.4	-	9.1	8.8	13.1	5.9	0.5	-	2.6	0.4	-	-	19. Other service activities
20. กิจกรรมการจ้างงานในครัวเรือนส่วนบุคคล การผลิตและบริการที่ครัวเรือนใช้เพื่อครัวเรือน	7.8	-	1.9	4.7	0.7	-	0.6	-	-	-	-	-	20. Activities of households as employers, undifferentiated goods and services-producing activities of households for own use
21. กิจกรรมขององค์กรระหว่างประเทศ	-	-	-	-	-	-	-	-	-	-	-	-	21. Activities of extraterritorial organizations and bodies
22. ไม่ทราบ	-	-	-	-	-	-	-	-	-	-	-	-	22. Unknown

^{1/} รวมอาชีพเสริม Including Short Course Vocational

ตารางที่ 6 จำนวนผู้มีงานทำ จำแนกตามสถานภาพทำงาน อาชีพ ภาคตะวันออกเฉียงเหนือ

TABLE 6 EMPLOYED PERSONS BY WORK STATUS, OCCUPATION, NORTHEASTERN REGION

ไตรมาสที่ 3/2559 : Quarter 3/2016

หน่วยเป็นพัน : In Thousands

อาชีพ	รวม	สถานภาพการทำงาน Work Status					การรวมกลุ่ม Members of Producers' Cooperatives	TOTAL	OCCUPATION
		นายจ้าง Employer	ลูกจ้างรัฐบาล Government Employee	ลูกจ้างเอกชน Private Employee	ทำงานส่วนตัว Own Account Worker	ช่วยสุจริต ครอบครัว Unpaid Family Worker			
ยอดรวม	9,915.2	123.6	928.6	1,869.2	4,221.1	2,747.9	24.8	2.9	1. managers, senior officials and Legislators
1. ผู้จัดการ ข้าราชการระดับอาวุโส และผู้บริหารวิสาหกิจ	270.7	48.8	165.2	25.3	22.7	5.8			2. Professionals
2. ผู้ประกอบวิชาชีพต่างๆ	390.7	0.8	345.7	38.0	5.6	0.4	0.2	0.6	3. Technicians and associate professionals
3. เจ้าหน้าที่เทคนิคและผู้ประกอบวิชาชีพที่เกี่ยวข้องกับด้านต่างๆ	181.3	3.9	80.7	70.2	20.5	5.5			4. Clerks
4. เสิมียน	199.7	0.4	107.7	85.1	2.5	4.0	-	-	5. Service workers and sell goods
5. พนักงานบริการและผู้จำหน่ายสินค้า	1,500.0	24.8	115.5	330.0	678.6	351.2			6. Skilled agricultural forest and fishery workers
6. ผู้ปฏิบัติงานที่ไม่มีชื่อในด้านการเกษตร ป่าไม้ และประมง	5,319.1	15.7	10.3	83.9	2,996.5	2,211.6	1.1		7. Craft and associate professionals
7. ช่างฝีมือ และผู้ปฏิบัติงานที่เกี่ยวข้อง	903.1	27.7	22.2	437.1	298.7	100.7	16.7		8. Plant and machine controlors and assemblers
8. ผู้ควบคุมเครื่องจักรโรงงานและเครื่องจักรและผู้ปฏิบัติงานด้านการประกอบ	431.0	1.6	29.5	296.9	88.4	14.4	0.3		9. Elementary occupations
9. ผู้ประกอบอาชีพงานพื้นฐาน	719.1	0.1	52.0	502.3	107.6	54.3	3.0		10. Workers not classifiable by occupation
10. คนงานซึ่งมิได้จำแนกไว้ในหมวดอื่น	0.4	-	-	0.4	-	-	-	-	

ตารางที่ 6 จำนวนผู้จ้างทำ จำแนกตามสถานภาพทำงาน อาชีพ และเพศ ภาคตะวันออกเฉียงเหนือ
TABLE 6 EMPLOYED PERSONS BY WORK STATUS, OCCUPATION AND SEX , NORTHEASTERN REGION

ไตรมาสที่ 3/2559 : Quarter 3/2016

หน่วยเป็นพัน : In Thousands

อาชีพ	สถานภาพการทำงาน Work Status						การรวมกลุ่ม Members of Producers' Cooperatives	OCCUPATION
	รวม	นายจ้าง Employer	ลูกจ้างรัฐบาล Government Employee	ลูกจ้างเอกชน Private Employee	ทำงานส่วนตัว Own Account Worker	ช่วยธุรกิจ ครอบครัว Unpaid Family Worker		
ชาย	5,414.0	96.7	490.3	1,154.3	2,666.2	986.3	20.2	MALE
1. ผู้จัดการ ข้าราชการระดับอาวุโส และผู้บัญชาการกองพล	206.4	41.8	131.8	13.9	14.7	1.5	2.9	1. managers, senior officials and Legislators
2. ผู้ประกอบวิชาชีพด้านต่างๆ	136.2	0.5	113.4	16.9	4.7	0.4	0.2	2. Professionals
3. เจ้าหน้าที่เทคนิคและผู้ประกอบวิชาชีพ ที่เกี่ยวข้องกับด้านต่างๆ	88.8	3.1	44.4	24.4	14.3	2.1	0.6	3. Technicians and associate professionals
4. เสมียน	70.9	0.2	33.4	36.0	1.1	0.3	-	4. Clerks
5. พนักงานบริการและเจ้าหน้าที่ร้านค้า	570.0	10.7	74.5	122.2	231.8	131.0	-	5. Service workers and sell goods
6. ผู้ปฏิบัติงานที่มีฝีมือในด้านการเกษตร ป่าไม้ และประมง	2,958.8	13.2	8.6	49.4	2,114.0	773.5	-	6. Skilled agricultural forest and fishery workers
7. ช่างฝีมือ และผู้ปฏิบัติงานที่เกี่ยวข้อง	633.1	25.8	20.7	365.4	156.7	49.1	15.4	7. Craft and associate professionals
8. ผู้ควบคุมเครื่องจักรโรงงานและเครื่องจักร และผู้ปฏิบัติงานด้านการประกอบ	312.2	1.4	29.1	204.5	68.0	8.9	0.2	8. Plant and machine controllers and assemblers
9. ผู้ประกอบอาชีพงานพื้นฐาน	437.6	-	34.3	321.7	61.0	19.5	1.1	9. Elementary occupations
10. คนงานซึ่งไม่ได้จำแนกไว้ในหมวดอื่น	-	-	-	-	-	-	-	10. Workers not classifiable by occupation
หญิง	4,501.2	27.0	438.3	714.9	1,554.9	1,761.7	4.6	TOTAL
1. ผู้จัดการ ข้าราชการระดับอาวุโส และผู้บัญชาการกองพล	64.3	7.0	33.3	11.5	8.1	4.3	0.1	1. managers, senior officials and Legislators
2. ผู้ประกอบวิชาชีพด้านต่างๆ	254.5	0.3	232.3	21.1	0.9	-	-	2. Professionals
3. เจ้าหน้าที่เทคนิคและผู้ประกอบวิชาชีพ ที่เกี่ยวข้องกับด้านต่างๆ	92.5	0.8	36.3	45.8	6.3	3.4	-	3. Technicians and associate professionals
4. เสมียน	128.8	0.3	74.3	49.2	1.4	3.7	-	4. Clerks
5. พนักงานบริการและเจ้าหน้าที่ร้านค้า	930.0	14.1	41.0	207.9	446.8	220.3	-	5. Service workers and sell goods
6. ผู้ปฏิบัติงานที่มีฝีมือในด้านการเกษตร ป่าไม้ และประมง	2,360.3	2.5	1.6	34.5	882.5	1,438.1	1.1	6. Skilled agricultural forest and fishery workers
7. ช่างฝีมือ และผู้ปฏิบัติงานที่เกี่ยวข้อง	270.0	1.9	1.5	71.7	142.0	51.6	1.4	7. Craft and associate professionals
8. ผู้ควบคุมเครื่องจักรโรงงานและเครื่องจักร และผู้ปฏิบัติงานด้านการประกอบ	118.8	0.1	0.3	92.4	20.3	5.5	0.2	8. Plant and machine controllers and assemblers
9. ผู้ประกอบอาชีพงานพื้นฐาน	281.6	0.1	17.6	180.5	46.7	34.8	1.9	9. Elementary occupations
10. คนงานซึ่งไม่ได้จำแนกไว้ในหมวดอื่น	0.4	-	-	0.4	-	-	-	10. Workers not classifiable by occupation

ตารางที่ 6 จำนวนผู้มีงานทำ จำแนกตามสถานภาพทำงาน อาชีพ เพศ และเขตการปกครอง ภาคตะวันออกเฉียงเหนือ (ต่อ)
 TABLE 6 EMPLOYED PERSONS BY WORK STATUS, OCCUPATION, SEX AND AREA, NORTHEASTERN REGION (Contd.)

ไตรมาสที่ 3/2559 : Quarter 3/2016

ในเขตเทศบาล MUNICIPAL AREA

หน่วยเป็นพัน : In Thousands

อาชีพ	สถานภาพการทำงาน Work Status							การรวมกลุ่ม Members of Producers' Cooperatives	OCCUPATION
	รวม	นายจ้าง Employer	ลูกจ้างรัฐบาล Government Employee	ลูกจ้างเอกชน Private Employee	ทำงานส่วนตัว Own Account Worker	ช่วยธุรกิจ ครอบครัว Unpaid Family Worker			
ยอรวม	2,786.4	53.9	393.3	601.7	1,078.9	650.8	7.7	TOTAL	
ชาย	1,495.2	40.2	192.8	359.1	663.2	233.7	6.3	MALE	
1. ผู้จัดการ ข้าราชการระดับอาวุโส และผู้บังคับบัญชา	71.7	19.9	34.5	6.6	8.6	1.5	0.7	1. managers, senior officials and Legislators	
2. ผู้ประกอบวิชาชีพด้านต่างๆ	67.7	0.5	53.5	10.1	3.0	0.4	0.2	2. Professionals	
3. เจ้าหน้าที่เทคนิคและผู้ประกอบวิชาชีพ ที่เกี่ยวข้องกับด้านต่างๆ	48.3	1.6	27.5	12.3	4.7	1.7	0.6	3. Technicians and associate professionals	
4. เสริม	28.1	0.2	13.5	13.6	0.6	0.3	-	4. Clerks	
5. พนักงานบริการและผู้จำหน่ายสินค้า	271.8	7.4	30.0	49.6	122.1	62.8	-	5. Service workers and sell goods	
6. ผู้ปฏิบัติงานที่มีฝีมือในด้านการเกษตร ป่าไม้ และประมง	585.7	1.5	2.0	10.6	429.6	142.0	-	6. Skilled agricultural forest and fishery workers	
7. ช่างฝีมือ และผู้ปฏิบัติงานที่เสียข้อ	201.9	8.4	8.3	109.8	54.5	16.4	4.6	7. Craft and associate professionals	
8. ผู้ควบคุมเครื่องจักรโรงงานและเครื่องจักร และผู้ปฏิบัติงานด้านการประกอบ	100.1	0.7	12.2	65.1	19.6	2.6	-	8. Plant and machine controllers and assemblers	
9. ผู้ประกอบอาชีพงานพื้นฐาน	119.9	-	11.5	81.4	20.7	6.1	0.2	9. Elementary occupations	
10. คนงานซึ่งไม่ได้จำแนกไว้ในหมวดอื่น	-	-	-	-	-	-	-	10. Workers not classifiable by occupation	

ตารางที่ 6 จำนวนผู้มีงานทำ จำแนกตามสถานภาพทำงาน อาชีพ เพศ และเขตการปกครอง ภาคตะวันออกเฉียงเหนือ (ต่อ)
 TABLE 6 EMPLOYED PERSONS BY WORK STATUS, OCCUPATION, SEX AND AREA, NORTHEASTERN REGION (Contd.)

หน่วยเป็นพัน : In Thousands

อาชีพ	สถานภาพการทำงาน Work Status						การรวมกลุ่ม Members of Producers' Cooperatives	OCCUPATION
	รวม	นายจ้าง Employer	ลูกจ้างรัฐบาล Government Employee	ลูกจ้างเอกชน Private Employee	ทำงานส่วนตัว Own Account Worker	ช่วยธุรกิจ ครอบครัว Unpaid Family Worker		
หญิง	1,291.2	13.8	200.6	242.6	415.7	417.1	1.4	TOTAL
1. ผู้จัดการ ข้าราชการระดับอาวุโส และผู้บริหารวิทยุกระจายเสียง	31.7	5.0	14.0	6.6	4.1	2.0	0.1	1. managers, senior officials and Legislators
2. ผู้ประกอบวิชาชีพด้านต่างๆ	117.2	0.3	106.9	9.2	0.9	-	-	2. Professionals
3. เจ้าหน้าที่เทคนิคและผู้ประกอบวิชาชีพ ที่เกี่ยวข้องกับด้านต่างๆ	45.6	0.3	19.4	21.2	2.5	2.2	-	3. Technicians and associate professionals
4. เติมน	67.4	0.3	37.9	27.5	0.6	1.1	-	4. Clerks
5. พนักงานบริการและผู้จำหน่ายสินค้า	394.4	7.0	15.3	82.1	173.4	116.7	-	5. Service workers and sell goods
6. ผู้ปฏิบัติงานที่ไม่มีชื่อในด้านการเกษตร ป่าไม้ และประมง	443.0	0.2	0.5	10.2	165.5	266.5	-	6. Skilled agricultural forest and fishery workers
7. ช่างฝีมือ และผู้ปฏิบัติงานที่เกี่ยวข้อง	71.7	0.5	0.3	11.4	43.6	14.5	1.4	7. Craft and associate professionals
8. ผู้ควบคุมเครื่องจักรโรงงานและเครื่องจักร และผู้ปฏิบัติงานด้านการประกอบ	29.9	0.1	0.1	20.5	6.7	2.4	-	8. Plant and machine controllers and assemblers
9. ผู้ประกอบอาชีพงานพื้นฐาน	89.9	0.1	6.3	53.6	18.4	11.6	-	9. Elementary occupations
10. คนงานซึ่งได้จำแนกไว้ในหมวดอื่น	0.4	-	-	0.4	-	-	-	10. Workers not classifiable by occupation

ตารางที่ 6 จำนวนผู้มีงานทำ จำแนกตามสถานภาพทำงาน อาชีพ เพศ และเขตการปกครอง ภาคตะวันออกเฉียงเหนือ (ต่อ)
 TABLE 6 EMPLOYED PERSONS BY WORK STATUS, OCCUPATION, SEX AND AREA, NORTHEASTERN REGION (Contd.)

ไตรมาสที่ 3/2559 : Quarter 3/2016

นอกเขตเทศบาล NON-MUNICIPAL AREA

หน่วยเป็นพัน : In Thousands

อาชีพ	สถานภาพการทำงาน Work Status						การรวมกลุ่ม Members of Producers' Cooperatives	OCCUPATION
	รวม	นายจ้าง Employer	ลูกจ้างรัฐบาล Government Employee	ลูกจ้างเอกชน Private Employee	ทำงานส่วนตัว Own Account Worker	ช่วยธุรกิจ ครอบครัว Unpaid Family Worker		
ยอรวม	7,128.8	69.7	535.3	1,267.5	3,142.2	2,097.2	17.1	TOTAL
ชาย	3,918.7	56.5	297.6	795.2	2,003.0	752.5	14.0	MALE
1. ผู้จัดการ ข้าราชการระดับอาวุโส และผู้บังคับบัญชา	134.8	21.9	97.4	7.3	6.1	-	2.2	1. managers, senior officials and Legislators
2. ผู้ประกอบวิชาชีพด้านต่างๆ	68.4	-	60.0	6.8	1.7	-	-	2. Professionals
3. เจ้าหน้าที่เทคนิคและผู้ประกอบวิชาชีพ ที่เกี่ยวข้องกับด้านต่างๆ	40.5	1.5	16.9	12.1	9.6	0.4	-	3. Technicians and associate professionals
4. เสริม	42.8	-	19.9	22.4	0.5	-	-	4. Clerks
5. พนักงานบริการและผู้จำหน่ายสินค้า	298.2	3.3	44.5	72.6	109.6	66.2	-	5. Service workers and sell goods
6. ผู้ปฏิบัติงานที่มีฝีมือในด้านการเกษตร ป่าไม้ และประมง	2,373.1	11.7	6.7	38.8	1,684.4	631.5	-	6. Skilled agricultural forest and fishery workers
7. ช่างฝีมือ และผู้ปฏิบัติงานที่เสียข้อ	431.2	17.4	12.4	255.6	102.3	32.7	10.8	7. Craft and associate professionals
8. ผู้ควบคุมเครื่องจักรโรงงานและเครื่องจักร และผู้ปฏิบัติงานด้านการประกอบ	212.1	0.8	17.0	139.4	48.5	6.4	0.2	8. Plant and machine controllers and assemblers
9. ผู้ประกอบอาชีพงานพื้นฐาน	317.7	-	22.9	240.3	40.3	13.4	0.9	9. Elementary occupations
10. คนงานซึ่งไม่ได้จำแนกไว้ในหมวดอื่น	-	-	-	-	-	-	-	10. Workers not classifiable by occupation

ตารางที่ 6 จำนวนผู้มีงานทำ จำแนกตามสถานภาพทำงาน อาชีพ เพศ และเขตการปกครอง ภาคตะวันออกเฉียงเหนือ (ต่อ)
 TABLE 6 EMPLOYED PERSONS BY WORK STATUS, OCCUPATION, SEX AND AREA, NORTHEASTERN REGION (Contd.)

ไตรมาสที่ 3/2559 : Quarter 3/2016

นอกเขตเทศบาล NON-MUNICIPAL AREA

หน่วยเป็นพัน : In Thousands

อาชีพ	สถานภาพการทำงาน Work Status						การรวมกลุ่ม Members of Producers' Cooperatives	OCCUPATION
	รวม	นายจ้าง Employer	ลูกจ้างรัฐบาล Government Employee	ลูกจ้างเอกชน Private Employee	ทำงานส่วนตัว Own Account Worker	ช่วยธุรกิจ ครอบครัว Unpaid Family Worker		
หญิง	3,210.1	13.2	237.7	472.2	1,139.2	1,344.6	3.1	TOTAL
1. ผู้จัดการ ข้าราชการระดับอาวุโส และผู้บริหารวิทยุกระจายเสียง	32.6	1.9	19.4	4.9	4.0	2.3	-	1. managers, senior officials and Legislators
2. ผู้ประกอบวิชาชีพด้านต่างๆ	137.3	-	125.4	11.9	-	-	-	2. Professionals
3. เจ้าหน้าที่เทคนิคและผู้ประกอบวิชาชีพ ที่เกี่ยวข้องกับด้านต่างๆ	47.0	0.5	16.9	24.5	3.8	1.2	-	3. Technicians and associate professionals
4. เสรียน	61.5	-	36.4	21.6	0.8	2.6	-	4. Clerks
5. พนักงานบริการและผู้จำหน่ายสินค้า	535.6	7.1	25.7	125.8	273.4	103.6	-	5. Service workers and sell goods
6. ผู้ปฏิบัติงานที่ไม่มีชื่อในด้านการเกษตร ป่าไม้ และประมง	1,917.3	2.3	1.1	24.2	717.0	1,171.6	1.1	6. Skilled agricultural forest and fishery workers
7. ช่างฝีมือ และผู้ปฏิบัติงานที่เกี่ยวข้อง	198.3	1.4	1.2	60.3	98.3	37.1	-	7. Craft and associate professionals
8. ผู้ควบคุมเครื่องจักรโรงงานและเครื่องจักร และผู้ปฏิบัติงานด้านการประกอบ	88.9	-	0.2	71.9	13.6	3.0	0.2	8. Plant and machine controllers and assemblers
9. ผู้ประกอบอาชีพงานพื้นฐาน	191.7	-	11.4	127.0	28.3	23.2	1.9	9. Elementary occupations
10. คนงานซึ่งได้จำแนกไว้ในหมวดอื่น	-	-	-	-	-	-	-	10. Workers not classifiable by occupation

ตารางที่ 7 จำนวนผู้จ้างทำ งานตามสถานภาพทำงาน อุตสาหกรรม และเพศ ภาคตะวันออกเฉียงเหนือ
TABLE 7 EMPLOYED PERSONS BY WORK STATUS, INDUSTRY AND SEX , NORTHEASTERN REGION

หน่วยเป็นพัน : in Thousands

อุตสาหกรรม	สถานภาพการทำงาน Work Status						กรรมกรกลุ่ม Members of Producers' Cooperatives	INDUSTRY
	รวม Total	นายจ้าง Employer	ลูกจ้างรัฐบาล Government Employee	ลูกจ้างเอกชน Private Employee	ทำงานส่วนตัว Own Account Worker	ช่วยธุรกิจ ครอบครัว Unpaid Family Worker		
								MALE
ชาย	5,414.0	96.7	490.3	1,154.3	2,666.2	986.3	20.2	
1 เกษตรกรรม การป่าไม้ และการประมง	3,066.2	13.1	0.7	142.9	2,133.7	775.8	-	1. Agriculture, forestry and fishing
2. การทำเหมืองแร่ และหิน	3.8	-	-	3.8	-	-	-	2. Mining and quarrying
3. การผลิต	378.6	15.3	0.2	234.5	91.2	36.0	1.4	3. Manufacturing
4. ไฟฟ้า ก๊าซ ไอน้ำและระบบปรับอากาศ	19.7	-	16.9	2.8	-	-	-	4. Electricity, gas, steam and air conditioning supply
5. การจัดหา น้ำ การจัดการและบำบัดน้ำเสีย ของเสีย และสิ่งปฏิกูล	17.9	-	12.6	0.6	3.3	1.4	-	5. Water supply; sewerage, waste management and remediation activities
6. การก่อสร้าง	441.2	38.5	-	347.4	26.8	10.5	18.0	6. Construction
7. การขายส่ง และการขายปลีก การซ่อมยานยนต์	642.6	19.6	-	263.5	250.8	108.7	-	7. Wholesale and retail trade; repair of motor vehicles and motorcycles
8. การขนส่ง และสถานที่เก็บสินค้า	78.3	0.3	4.4	29.6	42.5	1.6	-	8. Transportation and storage
9. ที่พักรวมและบริการด้านอาหาร	143.8	6.7	-	31.7	61.8	43.4	0.2	9. Accommodation and food service activities
10. ข้อมูลข่าวสารและการสื่อสาร	13.5	-	1.5	6.9	5.1	-	-	10. Information and communication
11. กิจกรรมทางการเงินและการประกันภัย	30.1	-	9.6	17.7	2.1	0.1	0.6	11. Financial and insurance activities
12. กิจกรรมอสังหาริมทรัพย์	1.8	-	-	0.5	1.4	-	-	12. Real estate activities
13. กิจกรรมทางวิชาชีพ วิทยาศาสตร์ และเทคนิค	16.6	0.7	3.8	5.3	5.9	1.0	-	13. Professional, scientific and technical activities
14. กิจกรรมการบริหารและการบริหารคน	19.9	1.3	0.7	14.7	2.7	0.5	-	14. Administrative and support service activities
15. การบริการราชการ การป้องกันประเทศ การประกันสังคม	293.6	-	293.6	-	-	-	-	15. Public administration and defence; compulsory social security
16. การศึกษา	123.8	-	117.1	6.1	0.5	0.1	-	16. Education
17. กิจกรรมด้านสุขภาพและงานสังคมสงเคราะห์	30.5	0.1	28.6	1.6	0.2	-	-	17. Human health and social work activities
18. ศิลปะ ความบันเทิง และนันทนาการ	18.7	0.7	0.6	4.8	8.2	4.4	-	18. Arts, entertainment and recreation
19. กิจกรรมบริการด้านอื่น ๆ	71.2	0.4	-	37.8	30.0	2.9	-	19. Other service activities
20. กิจกรรมการจ้างงานในครัวเรือนส่วนบุคคล การผลิตสินค้าและบริการที่จำหน่ายเพื่อใช้ในครัวเรือน	2.1	-	-	2.1	-	-	-	20. Activities of households as employers; undifferentiated goods and services-producing activities of households for own use
21. กิจกรรมขององค์กรระหว่างประเทศ	-	-	-	-	-	-	-	21. Activities of extraterritorial organizations and bodies
22. ไม่ทราบ	-	-	-	-	-	-	-	22. Unknown
	4,501.2	27.0	438.3	714.9	1,554.9	1,761.7	4.6	FEMALE
หญิง	4,501.2	27.0	438.3	714.9	1,554.9	1,761.7	4.6	
1 เกษตรกรรม การป่าไม้ และการประมง	2,402.3	2.5	0.5	75.0	883.5	1,439.7	1.1	1. Agriculture, forestry and fishing
2. การทำเหมืองแร่ และหิน	0.2	-	-	0.2	-	-	-	2. Mining and quarrying
3. การผลิต	428.5	4.0	-	214.5	155.6	52.8	1.5	3. Manufacturing
4. ไฟฟ้า ก๊าซ ไอน้ำและระบบปรับอากาศ	2.2	-	1.6	0.5	-	-	-	4. Electricity, gas, steam and air conditioning supply
5. การจัดหา น้ำ การจัดการและบำบัดน้ำเสีย ของเสีย และสิ่งปฏิกูล	9.7	-	6.4	-	0.1	3.2	-	5. Water supply; sewerage, waste management and remediation activities
6. การก่อสร้าง	53.3	0.8	-	43.6	-	7.1	1.9	6. Construction
7. การขายส่ง และการขายปลีก การซ่อมยานยนต์	666.3	6.5	1.3	200.3	272.6	185.6	-	7. Wholesale and retail trade; repair of motor vehicles and motorcycles
8. การขนส่ง และสถานที่เก็บสินค้า	7.2	0.1	0.7	5.4	0.6	0.4	-	8. Transportation and storage
9. ที่พักรวมและบริการด้านอาหาร	304.6	10.5	1.6	59.0	171.5	62.1	-	9. Accommodation and food service activities
10. ข้อมูลข่าวสารและการสื่อสาร	4.6	-	2.6	1.6	-	0.4	-	10. Information and communication
11. กิจกรรมทางการเงินและการประกันภัย	32.6	-	8.8	21.4	1.4	0.9	-	11. Financial and insurance activities
12. กิจกรรมอสังหาริมทรัพย์	5.0	0.2	-	3.6	1.1	0.1	-	12. Real estate activities
13. กิจกรรมทางวิชาชีพ วิทยาศาสตร์ และเทคนิค	8.7	-	2.5	4.9	0.9	0.4	-	13. Professional, scientific and technical activities
14. กิจกรรมการบริหารและการบริหารคน	16.1	0.3	0.5	11.3	1.6	2.5	-	14. Administrative and support service activities
15. การบริการราชการ การป้องกันประเทศ การประกันสังคม	131.8	-	131.8	-	-	-	-	15. Public administration and defence; compulsory social security
16. การศึกษา	188.9	0.1	167.3	20.6	0.8	0.1	-	16. Education
17. กิจกรรมด้านสุขภาพและงานสังคมสงเคราะห์	122.5	0.4	111.9	8.6	1.5	-	0.1	17. Human health and social work activities
18. ศิลปะ ความบันเทิง และนันทนาการ	18.7	0.2	-	3.2	11.9	3.5	-	18. Arts, entertainment and recreation
19. กิจกรรมบริการด้านอื่น ๆ	81.1	1.5	0.8	23.9	51.8	3.1	-	19. Other service activities
20. กิจกรรมการจ้างงานในครัวเรือนส่วนบุคคล การผลิตสินค้าและบริการที่จำหน่ายเพื่อใช้ในครัวเรือน	17.2	-	-	17.2	-	-	-	20. Activities of households as employers; undifferentiated goods and services-producing activities of households for own use
21. กิจกรรมขององค์กรระหว่างประเทศ	-	-	-	-	-	-	-	21. Activities of extraterritorial organizations and bodies
22. ไม่ทราบ	-	-	-	-	-	-	-	22. Unknown

ตารางที่ 7 จำนวนผู้จ้างทำ งานตามสถานภาพทำงาน อุตสาหกรรม เพศ และเขตการปกครอง ภาคตะวันออกเฉียงเหนือ (ต่อ)

TABLE 7 EMPLOYED PERSONS BY WORK STATUS, INDUSTRY, SEX AND AREA, NORTHEASTERN REGION (Contd.)

อุตสาหกรรม	ในเขตเทศบาล MUNICIPAL AREA							รวม	สถานภาพการทำงาน Work Status					INDUSTRY
	นายจ้าง	ลูกจ้างรัฐบาล	ลูกจ้างเอกชน	จ้างส่วนตัว	ช่วยธุรกิจครอบครัว	การรวมกลุ่ม	TOTAL		จ้างส่วนตัว		การรวมกลุ่ม	INDUSTRY		
									Own Account Worker	Unpaid Family Worker			Members of Producers' Cooperatives	
ยอดรวม	53.9	393.3	601.7	1,078.9	650.8	7.7	2,786.4	1,078.9	650.8	7.7	TOTAL			
ชาย	40.2	192.8	359.1	663.2	233.7	6.3	1,495.2	663.2	233.7	6.3	MALE			
1 เกษตรกรรม การป่าไม้ และการประมง	1.5	0.3	26.9	434.7	142.3	-	605.6	434.7	142.3	-	1. Agriculture, forestry and fishing			
2. การทำเหมืองแร่ และเหมืองหิน	-	-	1.0	-	-	-	1.0	-	-	-	2. Mining and quarrying			
3. การผลิต	4.9	0.2	69.2	27.8	12.7	1.3	115.8	27.8	12.7	1.3	3. Manufacturing			
4. ไฟฟ้า ก๊าซ ไอน้ำและระบบปรับอากาศ	-	6.3	0.9	-	-	-	7.2	-	-	-	4. Electricity, gas, steam and air conditioning supply			
5. การขุดหน้า การจัดการและการบำบัดน้ำเสีย ของเสีย และสิ่งปฏิกูล	-	8.7	-	1.6	0.2	-	10.5	1.6	0.2	-	5. Water supply, sewerage, waste management and remediation activities			
6. การก่อสร้าง	15.0	-	92.6	9.6	4.0	4.2	125.4	9.6	4.0	4.2	6. Construction			
7. การขายส่ง และการขายปลีก การซ่อมยานยนต์	13.1	-	94.8	108.4	45.3	-	261.7	108.4	45.3	-	7. Wholesale and retail trade; repair of motor vehicles and motorcycles			
8. การขนส่ง และสถานที่เก็บสินค้า	0.3	2.7	13.8	14.8	0.1	-	31.7	14.8	0.1	-	8. Transportation and storage			
9. ที่พักแรมและบริการด้านอาหาร	2.3	-	16.5	38.2	23.7	0.2	80.9	38.2	23.7	0.2	9. Accommodation and food service activities			
10. ข้อมูลข่าวสารและการสื่อสาร	-	1.5	2.5	2.0	-	-	6.0	2.0	-	-	10. Information and communication			
11. กิจกรรมทางการเงินและการประกันภัย	-	5.2	10.6	0.5	0.1	0.6	17.0	0.5	0.1	0.6	11. Financial and insurance activities			
12. กิจกรรมอสังหาริมทรัพย์	-	-	0.5	1.4	-	-	1.8	1.4	-	-	12. Real estate activities			
13. กิจกรรมทางวิชาชีพ วิทยาศาสตร์ และเทคนิค	0.7	1.5	1.9	2.5	1.0	-	7.6	2.5	1.0	-	13. Professional, scientific and technical activities			
14. กิจกรรมการบริหารและการบริการสนับสนุน	1.3	0.2	3.7	1.4	0.5	-	7.0	1.4	0.5	-	14. Administrative and support service activities			
15. การบริหารราชการ การป้องกันประเทศ	-	98.3	-	-	-	-	98.3	-	-	-	15. Public administration and defence; compulsory social security			
16. การศึกษา	-	51.8	3.4	0.5	0.1	-	55.8	0.5	0.1	-	16. Education			
17. กิจกรรมด้านสุขภาพและงานสังคมสงเคราะห์	0.1	15.8	0.9	-	-	-	16.7	-	-	-	17. Human health and social work activities			
18. ศิลปะ ความบันเทิง และนันทนาการ	0.7	0.5	1.8	3.5	1.2	-	7.6	3.5	1.2	-	18. Arts, entertainment and recreation			
19. กิจกรรมบริการด้านอื่น ๆ	0.4	-	16.6	16.5	2.7	-	36.2	16.5	2.7	-	19. Other service activities			
20. กิจกรรมการจ้างงานในครัวเรือนส่วนบุคคล การผลิตสินค้าและบริการที่จ้างตนเองเพื่อใช้ในครัวเรือน	-	-	1.5	-	-	-	1.5	-	-	-	20. Activities of households as employers; undifferentiated goods and services-producing activities of households for own use			
21. กิจกรรมขององค์กรระหว่างประเทศ	-	-	-	-	-	-	-	-	-	-	21. Activities of extraterritorial organizations and bodies			
22. ไม่ทราบ	-	-	-	-	-	-	-	-	-	-	22. Unknown			

ตารางที่ 7 จำนวนผู้จ้างทำ งานตามสถานภาพทำงาน อุตสาหกรรม เพศ และเขตการปกครอง ภาคตะวันออกเฉียงเหนือ (ต่อ)

TABLE 7 EMPLOYED PERSONS BY WORK STATUS, INDUSTRY, SEX AND AREA, NORTHEASTERN REGION (Contd.)

อุตสาหกรรม	ในเขตเทศบาล MUNICIPAL AREA							รวม	สถานภาพการทำงาน Work Status					INDUSTRY
	นายจ้าง	ลูกจ้างรัฐบาล	ลูกจ้างเอกชน	Private Employee	Own Account Worker	Unpaid Family Worker	การรวมกลุ่ม Members of Producers' Cooperatives		จ้างงานส่วนตัว		การรวมกลุ่ม Members of Producers' Cooperatives			
									Government Employee	Private Employee		Own Account Worker	Unpaid Family Worker	
	1,291.2	13.8	200.6	242.6	415.7	417.1	1.4						FEMALE	
หญิง	448.6	0.2	-	16.2	165.2	267.0	-	1. Agriculture, forestry and fishing						
1.เกษตรกรรม การป่าไม้ และการประมง	0.2	-	-	0.2	-	-	-	2. Mining and quarrying						
2.การทำเหมืองแร่ และเหมืองหิน	117.8	1.2	-	48.9	48.5	17.9	1.4	3. Manufacturing						
3. การผลิต	1.4	-	0.9	0.5	-	-	-	4. Electricity, gas, steam and air conditioning supply						
4. ไฟฟ้า ก๊าซ ไอน้ำและระบบปรับอากาศ	3.6	-	3.3	-	0.1	0.2	-	5. Water supply; sewerage, waste management and remediation activities						
5. การจัดหาน้ำ การจัดการและการบำบัดน้ำเสีย ของเสีย และสิ่งปฏิกูล	12.7	0.8	-	9.7	-	2.2	-	6. Construction						
6. การก่อสร้าง	275.7	4.1	0.1	78.5	106.1	87.0	-	7. Wholesale and retail trade; repair of motor vehicles and motorcycles						
7. การขายส่ง และการขายปลีก การซ่อมยานยนต์	2.9	0.1	0.6	1.7	0.3	0.2	-	8. Transportation and storage						
8. การขนส่ง และสถานที่เก็บสินค้า	137.8	4.9	0.7	30.2	64.6	37.4	-	9. Accommodation and food service activities						
9. ที่พักแรมและบริการด้านอาหาร	3.6	-	2.0	1.5	-	0.1	-	10. Information and communication						
10. ข้อมูลข่าวสารและการสื่อสาร	17.7	-	7.1	10.1	0.2	0.3	-	11. Financial and insurance activities						
11. กิจกรรมทางการเงินและการประกันภัย	4.0	0.2	-	3.0	0.6	0.1	-	12. Real estate activities						
12. กิจกรรมอสังหาริมทรัพย์	3.9	-	1.7	1.0	0.9	0.4	-	13. Professional, scientific and technical activities						
13. กิจกรรมทางวิชาชีพ วิทยาศาสตร์ และเทคนิค	8.6	0.3	0.5	6.3	1.0	0.7	-	14. Administrative and support service activities						
14. กิจกรรมการบริหารและการบริการสนับสนุน	59.0	-	59.0	-	-	-	-	15. Public administration and defence; compulsory social security						
15. การบริหารราชการ การป้องกันประเทศ การประกันสังคม	77.3	0.1	68.5	7.9	0.8	0.1	-	16. Education						
16. การศึกษา	61.2	0.4	55.5	3.9	1.3	-	0.1	17. Human health and social work activities						
17. กิจกรรมด้านสุขภาพและงานสังคมสงเคราะห์	5.1	0.2	-	1.3	2.3	1.4	-	18. Arts, entertainment and recreation						
18. ศิลปะ ความบันเทิง และนันทนาการ	40.7	1.5	0.8	12.4	23.9	2.1	-	19. Other service activities						
19. กิจกรรมบริการด้านอื่น ๆ	9.4	-	-	9.4	-	-	-	20. Activities of households as employers; undifferentiated goods and services-producing activities of households for own use						
20. กิจกรรมการจ้างงานในครัวเรือนส่วนบุคคล การผลิตสินค้าและบริการที่ขึ้นเองเพื่อใช้ในครัวเรือน	-	-	-	-	-	-	-	21. Activities of extraterritorial organizations and bodies						
21. กิจกรรมขององค์การระหว่างประเทศ	-	-	-	-	-	-	-	22. Unknown						
22. ไม่ทราบ														

ตารางที่ 7 จำนวนผู้จ้างทำ งานตามสถานภาพทำงาน อุตสาหกรรม เพศ และเขตภาคของ ภาคตะวันออกเฉียงเหนือ (ต่อ)

TABLE 7 EMPLOYED PERSONS BY WORK STATUS, INDUSTRY, SEX AND AREA, NORTHEASTERN REGION (Contd.)

หน่วยนับเป็น : In Thousands

อุตสาหกรรม	สถานภาพการทำงาน Work Status							การรวมกลุ่ม Members of Producers' Cooperatives	INDUSTRY
	รวม Total	นายจ้าง Employer	ลูกจ้างรัฐบาล Government Employee	ลูกจ้างเอกชน Private Employee	ทำงานส่วนตัว Own Account Worker	ช่วยธุรกิจ ครอบครัว Unpaid Family Worker	การรวมกลุ่ม Members of Producers' Cooperatives		
ยอดรวม	7,128.8	69.7	535.3	1,267.5	3,142.2	2,097.2	17.1	TOTAL	
ชาย	3,918.7	56.5	297.6	795.2	2,003.0	752.5	14.0	MALE	
1. เกษตรกรรม การป่าไม้ และการประมง	2,460.6	11.7	0.4	116.1	1,699.0	633.4	-	1. Agriculture, forestry and fishing	
2. การทำเหมืองแร่ และเหมืองหิน	2.8	-	-	2.8	-	-	-	2. Mining and quarrying	
3. การผลิต	262.8	10.5	-	165.4	63.5	23.3	0.2	3. Manufacturing	
4. ไฟฟ้า ก๊าซ ไอน้ำและระบบปรับอากาศ	12.5	-	10.7	1.9	-	-	-	4. Electricity, gas, steam and air conditioning supply	
5. การขุดหน้า การจัดการและการบำบัดน้ำเสีย ของเสีย และสิ่งปฏิกูล	7.5	-	3.9	0.6	1.8	1.2	-	5. Water supply; sewerage, waste management and remediation activities	
6. การก่อสร้าง	315.8	23.4	-	254.8	17.2	6.6	13.8	6. Construction	
7. การขายส่ง และการขายปลีก การซ่อมยานยนต์	380.9	6.5	-	168.6	142.3	63.4	-	7. Wholesale and retail trade; repair of motor vehicles and motorcycles	
8. การขนส่ง และสถานที่เก็บสินค้า	46.6	-	1.6	15.8	27.7	1.5	-	8. Transportation and storage	
9. ที่พักแรมและบริการด้านอาหาร	62.9	4.4	-	15.2	23.6	19.6	-	9. Accommodation and food service activities	
10. ข้อมูลข่าวสารและการสื่อสาร	7.5	-	-	4.4	3.1	-	-	10. Information and communication	
11. กิจกรรมทางการเงินและการประกันภัย	13.1	-	4.4	7.1	1.6	-	-	11. Financial and insurance activities	
12. กิจกรรมอสังหาริมทรัพย์	-	-	-	-	-	-	-	12. Real estate activities	
13. กิจกรรมทางวิชาชีพ วิทยาศาสตร์ และเทคนิค	9.0	-	2.3	3.3	3.4	-	-	13. Professional, scientific and technical activities	
14. กิจกรรมการบริหารและการบริการสนับสนุน	12.9	-	0.6	11.0	1.3	-	-	14. Administrative and support service activities	
15. การบริหารราชการ การป้องกันประเทศ การประกันสังคม	195.3	-	195.3	-	-	-	-	15. Public administration and defence; compulsory social security	
16. การศึกษา	68.0	-	65.3	2.7	-	-	-	16. Education	
17. กิจกรรมด้านสุขภาพและงานสังคมสงเคราะห์	13.8	-	12.9	0.7	0.2	-	-	17. Human health and social work activities	
18. ศิลปะ ความบันเทิง และนันทนาการ	11.1	-	0.1	3.0	4.7	3.2	-	18. Arts, entertainment and recreation	
19. กิจกรรมบริการด้านอื่น ๆ	34.9	-	-	21.2	13.5	0.3	-	19. Other service activities	
20. กิจกรรมการจ้างงานในครัวเรือนส่วนบุคคล การผลิตสินค้าและบริการที่ขึ้นเองเพื่อใช้ในครัวเรือน	0.6	-	-	0.6	-	-	-	20. Activities of households as employers; undifferentiated goods and services-producing activities of households for own use	
21. กิจกรรมขององค์การระหว่างประเทศ	-	-	-	-	-	-	-	21. Activities of extraterritorial organizations and bodies	
22. ไม่ทราบ	-	-	-	-	-	-	-	22. Unknown	

ตารางที่ 7 จำนวนผู้จ้างทำ งานอุตสาหกรรม พืช และเขตภาคตรง ภาคตะวันออกเฉียงเหนือ (ต่อ)

TABLE 7 EMPLOYED PERSONS BY WORK STATUS, INDUSTRY, SEX AND AREA, NORTHEASTERN REGION (Contd.)

อุตสาหกรรม	สถานภาพการทำงาน Work Status						รวม	INDUSTRY
	นายจ้าง	ลูกจ้างรัฐบาล	ลูกจ้างเอกชน	Own Account Worker	Family Worker	การรวมกลุ่ม		
	Employer	Government Employee	Private Employee	Worker	Unpaid Worker	Members of Producers' Cooperatives		
หญิง							FEMALE	
1 เกษตรกรรม การป่าน้ำ และการประมง	13.2	237.7	472.2	1,139.2	1,344.6	3.1	1. Agriculture, forestry and fishing	
2. การทำเหมืองแร่ และเหมืองหิน	2.3	0.5	58.8	718.3	1,172.8	1.1	2. Mining and quarrying	
3. การผลิต	2.8	-	165.6	107.1	35.0	0.2	3. Manufacturing	
4. ไฟฟ้า ก๊าซ ไอน้ำ และระบบปรับอากาศ	-	0.7	-	-	-	-	4. Electricity, gas, steam and air conditioning supply	
5. การจัดการน้ำ การจัดการและการบำบัดน้ำเสีย ของเสีย และสิ่งปฏิกูล	-	3.1	-	-	3.0	-	5. Water supply; sewerage, waste management and remediation activities	
6. การก่อสร้าง	-	-	33.9	-	4.9	1.9	6. Construction	
7. การขายส่ง และการขายปลีก การซ่อมยานยนต์	2.4	1.2	121.9	166.5	98.6	-	7. Wholesale and retail trade; repair of motor vehicles and motorcycles	
8. การขนส่ง และสถานที่เก็บสินค้า	-	0.1	3.7	0.4	0.1	-	8. Transportation and storage	
9. ที่พักแรมและบริการด้านอาหาร	5.6	0.9	28.8	106.9	24.6	-	9. Accommodation and food service activities	
10. ข้อมูลข่าวสารและการสื่อสาร	-	0.7	0.1	-	0.2	-	10. Information and communication	
11. กิจกรรมทางการเงินและการประกันภัย	-	1.7	11.4	1.2	0.6	-	11. Financial and insurance activities	
12. กิจกรรมอสังหาริมทรัพย์	-	-	0.6	0.5	-	-	12. Real estate activities	
13. กิจกรรมทางวิชาชีพ วิทยาศาสตร์ และเทคนิค	-	0.9	3.9	-	-	-	13. Professional, scientific and technical activities	
14. กิจกรรมการบริหารและการบริหารสนับสนุน	-	-	5.1	0.6	1.8	-	14. Administrative and support service activities	
15. การบริหารราชการ การป้องกันประเทศ การประมงในสัตว์	-	72.8	-	-	-	-	15. Public administration and defence; compulsory social security	
16. การศึกษา	-	98.8	12.8	-	-	-	16. Education	
17. กิจกรรมด้านสุขภาพและงานสังคมสงเคราะห์	-	56.4	4.7	0.3	-	-	17. Human health and social work activities	
18. ศิลปะ ความบันเทิง และนันทนาการ	-	-	1.9	9.6	2.1	-	18. Arts, entertainment and recreation	
19. กิจกรรมบริการด้านอื่น ๆ	-	-	11.6	27.9	0.9	-	19. Other service activities	
20. กิจกรรมการจ้างงานในครัวเรือนส่วนบุคคล การผลิตสินค้าและบริการที่ขึ้นเองเพื่อใช้ในครัวเรือน	-	-	7.8	-	-	-	20. Activities of households as employers; undifferentiated goods and services-producing activities of households for own use	
21. กิจกรรมขององค์กรระหว่างประเทศ	-	-	-	-	-	-	21. Activities of extraterritorial organizations and bodies	
22. ไม่ทราบ	-	-	-	-	-	-	22. Unknown	

ตารางที่ 8 จำนวนผู้จ้างงานทำจ้างภาคการอาชีพ และอุตสาหกรรม ภาคตะวันออกเฉียงเหนือ (ต่อ)
 TABLE 8 EMPLOYED PERSONS BY OCCUPATION AND INDUSTRY , NORTHEASTERN REGION (Contd.)

หน่วยนับ : In Thousands

อาชีพ	อุตสาหกรรม (ต่อ) Industry (Contd.)										รวม	TOTAL
	กิจกรรม อสังหาริมทรัพย์ Real estate activities	กิจกรรมทางวิชาชีพ วิชาชีพและเทคนิค Professional, scientific technical activities	การบริหารสนับสนุน และประกอบอาชีพ Administrative support service activities	การบริการ ของรัฐบาล Public admini- stration, defence	การศึกษา Education	กิจกรรมด้านสุขภาพ งานสังคมศาสตร์ Health and social work	ศิลปะ-ความบันเทิง และนันทนาการ Art entertainment	บริการอื่นๆ Other service	งานในครัวเรือน ของบุคคล Activities of household	กิจกรรมของ องค์กร Extra- territorial		
1. ผู้จัดการ ข้าราชการระดับอาวุโส และผู้ปฏิบัติงาน	6.8	25.3	36.0	425.4	312.7	153.0	37.3	152.3	19.3	-	-	-
2. ผู้ประกอบวิชาชีพด้านต่างๆ	2.4	0.7	1.3	141.9	13.4	2.4	0.5	2.0	-	-	-	-
3. เจ้าหน้าที่เทคนิคและผู้ประกอบวิชาชีพ ที่เกี่ยวข้องกับต่างๆ	-	6.4	-	50.9	240.2	66.4	3.5	0.1	-	-	-	-
4. เสมียน	0.7	9.1	1.1	42.6	1.5	30.8	3.3	3.4	-	-	-	-
5. พนักงานบริการและผู้จำหน่ายสินค้า	0.4	3.8	10.3	67.9	17.1	8.7	0.2	1.4	-	-	-	-
6. ผู้ปฏิบัติงานที่มีชื่อในด้านการเกษตร ป่าไม้ และประมง	0.9	0.7	10.5	52.6	34.0	34.4	6.7	56.3	7.7	-	-	-
7. ช่างฝีมือ และผู้ปฏิบัติงานที่เกี่ยวข้อง	-	1.0	1.0	4.4	1.3	2.0	0.2	-	-	-	-	-
8. ผู้ควบคุมหรือช่างโรงงานและเครื่องจักร และผู้ปฏิบัติงานด้านประกอบ	-	2.8	2.8	9.7	0.8	1.4	-	18.8	-	-	-	-
9. ผู้ประกอบอาชีพงานพื้นฐาน	-	0.2	0.9	21.7	1.9	2.8	1.1	2.3	1.6	-	-	-
10. คนงานซึ่งมีชื่อในใบรวมคนอื่น	2.5	0.7	8.1	33.9	2.5	4.1	21.6	66.0	10.0	-	-	-
	-	-	-	-	-	-	0.4	-	-	-	-	-

ตารางที่ 8 จำนวนผู้จ้างงานที่ จันทบุรีภาคตะวันออก และ ภาคตะวันออกเฉียงเหนือ
TABLE 8 EMPLOYED PERSONS BY OCCUPATION AND SEX, NORTHEASTERN REGION

อาชีพ Occupation	อุตสาหกรรม Industry										กิจการบริการและ การประกันภัย Financial intermediation	OCCUPATION	
	รวม Total	เกษตรกรรม Agriculture	การขุด เหมืองแร่ และเหมืองหิน Mining	การผลิต Manufacturing	ไฟฟ้า ก๊าซ ไอน้ำระบบปรับอากาศ Electricity and air conditioning	น้ำประปา และของเสีย Water supply sewage, waste	การก่อสร้าง Construction	การขายส่ง การขายปลีก และร้านขายยา Wholesale and retail trade	การขนส่ง และ สถานที่เก็บ Transportation and storage	ที่พักและ บริการด้านอาหาร Accommodation and food service			ข้อมูลข่าวสาร และการสื่อสาร Information and communication
ชาย	5,414.0	3,066.2	3.8	378.6	19.7	17.9	441.2	642.6	78.3	143.8	13.5	30.1	MALE
1. ผู้จัดการ ข้าราชการอาวุโส และผู้ปฏิบัติงาน 1.1. Manager, senior officials and Legislators	206.4	0.2	-	8.6	2.0	0.7	35.1	18.8	1.0	7.6	0.4	3.3	1. managers, senior officials and Legislators
2. ผู้ประกอบการวิชาชีพต่างๆ 2.1. Professionals	136.2	0.1	-	7.2	1.7	1.7	0.2	1.8	-	1.5	2.4	1.2	2. Professionals
3. เจ้าหน้าที่เทคนิคและผู้ประกอบการ ที่ขายส่งทั้งด้านต่างๆ 3.1. Technicians and associate professionals	88.8	-	-	5.4	0.6	2.5	7.7	5.9	0.8	0.5	4.0	10.8	3. Technicians and associate professionals
4. เสมียน 4.1. Clerks	70.9	-	-	5.4	2.2	0.7	0.2	15.2	3.3	2.7	0.4	9.2	4. Clerks
5. พนักงานบริการและผู้จำหน่ายสินค้า 5.1. Service workers and sell goods	570.0	-	0.6	9.6	1.2	0.3	0.4	335.6	0.9	117.5	0.3	2.2	5. Service workers and sell goods
6. ผู้ปฏิบัติงานที่มีฝีมือด้านเกษตร 6.1. Skilled agricultural forest and fishery workers	2,958.8	2,942.0	-	3.2	-	0.7	-	2.4	-	1.4	-	-	6. Skilled agricultural forest and fishery workers
7.ช่างฝีมือ และผู้ปฏิบัติงานที่เกี่ยวข้อง 7.1. Craft and associate professionals	633.1	2.3	0.3	209.1	8.6	4.7	240.4	126.5	0.5	3.6	5.3	0.1	7. Craft and associate professionals
8. ผู้ควบคุมเครื่องจักรโรงงานและเครื่องจักร และผู้ปฏิบัติงานด้านเกษตร 8.1. Plant and machine controllers and assemblers	312.2	22.9	2.8	106.1	0.4	2.0	32.5	46.1	64.7	0.1	0.6	3.0	8. Plant and machine controllers and assemblers
9. ผู้ประกอบอาชีพช่างเทคนิค 9.1. Elementary occupations	437.6	98.7	0.2	23.8	3.0	4.6	124.8	90.3	7.2	8.9	0.2	0.2	9. Elementary occupations
10. คนงานที่มีจ้างทั่วไปชั่วคราว 10.1. Workers not classifiable by occupation	-	-	-	-	-	-	-	-	-	-	-	-	10. Workers not classifiable by occupation
หญิง	4,501.2	2,402.3	0.2	428.5	2.2	9.7	53.3	666.3	7.2	304.6	4.6	32.6	FEMALE
1. ผู้จัดการ ข้าราชการอาวุโส และผู้ปฏิบัติงาน 1.1. Manager, senior officials and Legislators	64.3	-	-	4.0	0.1	-	0.8	9.4	0.1	7.8	0.2	6.3	1. managers, senior officials and Legislators
2. ผู้ประกอบการวิชาชีพต่างๆ 2.1. Professionals	254.5	-	-	0.9	0.2	0.7	0.1	1.5	-	-	0.7	1.4	2. Professionals
3. เจ้าหน้าที่เทคนิคและผู้ประกอบการ ที่ขายส่งทั้งด้านต่างๆ 3.1. Technicians and associate professionals	92.5	-	0.2	12.0	0.3	-	1.1	15.9	0.3	1.9	1.5	17.5	3. Technicians and associate professionals
4. เสมียน 4.1. Clerks	128.8	0.3	-	8.2	0.4	2.8	0.7	20.5	4.8	5.8	1.4	5.6	4. Clerks
5. พนักงานบริการและผู้จำหน่ายสินค้า 5.1. Service workers and sell goods	930.0	0.1	-	13.4	-	-	-	546.7	0.2	266.2	0.2	1.0	5. Service workers and sell goods
6. ผู้ปฏิบัติงานที่มีฝีมือด้านเกษตร 6.1. Skilled agricultural forest and fishery workers	2,360.3	2,355.1	-	1.6	-	-	-	2.2	-	0.3	-	-	6. Skilled agricultural forest and fishery workers
7.ช่างฝีมือ และผู้ปฏิบัติงานที่เกี่ยวข้อง 7.1. Craft and associate professionals	270.0	0.2	-	242.5	-	2.2	4.9	11.3	-	4.5	-	-	7. Craft and associate professionals
8. ผู้ควบคุมเครื่องจักรโรงงานและเครื่องจักร และผู้ปฏิบัติงานด้านเกษตร 8.1. Plant and machine controllers and assemblers	118.8	-	-	115.7	-	-	0.1	0.7	0.8	0.2	-	-	8. Plant and machine controllers and assemblers
9. ผู้ประกอบอาชีพช่างเทคนิค 9.1. Elementary occupations	281.6	46.6	-	30.3	1.1	3.9	45.7	58.0	1.0	18.0	0.5	0.9	9. Elementary occupations
10. คนงานที่มีจ้างทั่วไปชั่วคราว 10.1. Workers not classifiable by occupation	0.4	-	-	-	-	-	-	-	-	-	-	-	10. Workers not classifiable by occupation

ตารางที่ 8 จำนวนผู้ปฏิบัติงาน อุตสาหกรรม และ เพศ ภาคตะวันออกเฉียงเหนือ (ต่อ)

TABLE 8 EMPLOYED PERSONS OCCUPATION INDUSTRY AND SEX - NORTH-EASTERN REGION (Contd.)

หน่วยนับ: ใน พันคน

ไตรมาสที่ 3/2559 : Quarter 3/2016

อาชีพ	อุตสาหกรรม (ต่อ) Industry (Contd.)										กิจกรรมนอกเขต	กิจกรรมในครัวเรือน	กิจกรรมที่ไม่ทราบ	OCCUPATION		
	กิจกรรม อสังหาริมทรัพย์ Real estate activities	กิจกรรมทางวิชาชีพ วิทย์และเทคโนโลยี Professional/scientific activities	การบริหารสนับสนุน และกิจการบริการ Administrative support service activities	การบริหารราชการ ป้องกันประเทศ Public administration	การศึกษา Education	กิจกรรมด้านสุขภาพ งานสังคมสงเคราะห์ Health and social work	ศิลปะ- ความบันเทิง และนันทนาการ Art, entertainment	บริการด้านอื่นๆ Other service	งานในครัวเรือน ส่วนบุคคล Activities of household	กิจกรรมนอก เขต Extra-territorial					ไม่ทราบ Unknown	
ชาย																MALE
1. ผู้จัดการ อุตสาหกรรมก่อสร้าง และผู้ปฏิบัติงาน	1.8	16.6	19.9	293.6	123.8	30.5	18.7	71.2	2.1	-	-	-	-	-	-	1. managers, senior officials and Legislators
2. ผู้ประกอบการวิชาชีพด้านต่างๆ	0.6	0.5	115.1	11.1	11.1	0.5	0.3	0.3	-	-	-	-	-	-	-	2. Professionals
3. เจ้าหน้าที่เทคนิคและผู้ประกอบการวิชาชีพ ที่เกี่ยวข้องกันด้านต่างๆ	-	4.2	20.9	30.4	83.6	6.5	3.4	-	-	-	-	-	-	-	-	3. Technicians and associate professionals
4. เสมียน	0.4	0.4	3.8	20.9	4.3	0.6	-	1.0	-	-	-	-	-	-	-	4. Clerks
5. พนักงานบริการและผู้จำหน่ายสินค้า	0.5	0.3	6.4	45.9	20.4	8.6	4.2	15.3	-	-	-	-	-	-	-	5. Service workers and sell goods workers
6. ผู้ปฏิบัติงานที่มีฝีมือด้านการเกษตร ปศุสัตว์ และประมง	-	1.0	1.0	3.8	0.8	2.0	0.2	-	-	-	-	-	-	-	-	6. Skilled agricultural forest and fishery workers
7. ช่างฝีมือ และผู้ปฏิบัติงานที่เกี่ยวข้อง และอยู่ในโรงงานและเครื่องจักร	-	2.8	2.8	9.4	0.8	1.4	-	14.6	-	-	-	-	-	-	-	7. Craft and associate professionals
8. ผู้ควบคุมเครื่องจักรโรงงานและเครื่องจักร และอยู่ในโรงงานพื้นฐาน	-	0.1	0.9	21.7	1.7	2.7	0.6	1.9	1.6	-	-	-	-	-	-	8. Plant and machine controllers and assemblers
9. ผู้ประกอบการช่างเทคนิค และอยู่ในโรงงานพื้นฐาน	-	-	4.3	25.7	-	1.0	8.2	36.0	0.5	-	-	-	-	-	-	9. Elementary occupations
10. คนงานที่มีฝีมือด้านเกษตร ปศุสัตว์ และประมง	-	-	-	-	-	-	-	-	-	-	-	-	-	-	-	10. Workers not classifiable by occupation
หญิง																FEMALE
1. ผู้จัดการ อุตสาหกรรมก่อสร้าง และผู้ปฏิบัติงาน	5.0	8.7	16.1	131.8	185.9	122.5	18.7	81.1	17.2	-	-	-	-	-	-	1. managers, senior officials and Legislators
2. ผู้ประกอบการวิชาชีพด้านต่างๆ	1.8	0.2	0.9	26.8	2.2	1.8	0.2	1.8	-	-	-	-	-	-	-	2. Professionals
3. เจ้าหน้าที่เทคนิคและผู้ประกอบการวิชาชีพ ที่เกี่ยวข้องกันด้านต่างๆ	0.4	1.8	0.8	12.2	0.5	23.5	1.4	1.3	-	-	-	-	-	-	-	3. Technicians and associate professionals
4. เสมียน	-	3.3	6.5	47.0	12.8	8.1	0.2	0.3	-	-	-	-	-	-	-	4. Clerks
5. พนักงานบริการและผู้จำหน่ายสินค้า	0.4	0.4	4.1	6.7	13.6	25.8	2.5	41.0	7.7	-	-	-	-	-	-	5. Service workers and sell goods workers
6. ผู้ปฏิบัติงานที่มีฝีมือด้านการเกษตร ปศุสัตว์ และประมง	-	-	-	0.6	0.5	-	-	-	-	-	-	-	-	-	-	6. Skilled agricultural forest and fishery workers
7. ช่างฝีมือ และผู้ปฏิบัติงานที่เกี่ยวข้อง และอยู่ในโรงงานและเครื่องจักร	-	-	-	0.3	-	0.1	-	4.2	-	-	-	-	-	-	-	7. Craft and associate professionals
8. ผู้ควบคุมเครื่องจักรโรงงานและเครื่องจักร และอยู่ในโรงงานพื้นฐาน	-	0.1	-	-	0.2	0.1	0.5	0.5	-	-	-	-	-	-	-	8. Plant and machine controllers and assemblers
9. ผู้ประกอบการช่างเทคนิค และอยู่ในโรงงานพื้นฐาน	2.5	0.7	3.8	8.3	2.5	3.1	13.4	32.0	9.5	-	-	-	-	-	-	9. Elementary occupations
10. คนงานที่มีฝีมือด้านเกษตร ปศุสัตว์ และประมง	-	-	-	-	-	-	0.4	-	-	-	-	-	-	-	-	10. Workers not classifiable by occupation

ตารางที่ 8 จำนวนผู้มีงานทำ จังหวัดนครราชสีมา และเขตการปกครองตามระดับออกเสียงเหนือ
 TABLE 8 EMPLOYED PERSONS OCCUPATION INDUSTRY SEX AND AERA, NORTHEASTERN REGION

อาชีพ	อุตสาหกรรม Industry											การมีและ การระบุกับ Financial Intermediation	OCCUPATION
	รวม	เกษตรกรรม การป่าไม้ และการประมง Agriculture	การทำ เหมืองแร่ และเหมืองหิน Mining	การผลิต Manufacturing	ไฟฟ้า ก๊าซ และไอน้ำ Electricity	จัดหน้า บำบัดน้ำเสีย และรีไซเคิล Water supply sewage, waste	ก่อสร้าง Construction	การขายปลีก การขายส่ง whole sale/retail	การขนส่ง และ สถานที่เก็บสินค้า Transportation and storage	ที่พักแและ บริการด้านอาหาร Accommodation and food service	ข้อมูลข่าวสาร และการสื่อสาร Information communication		
หญิง	1,291.2	448.6	0.2	117.8	1.4	3.6	12.7	275.7	2.9	137.8	3.6	17.7	FEMALE
1. ผู้จัดการ ข้าราชการระดับอาวุโส และผู้บังคับบัญชาหน่วยงาน	31.7	-	-	1.1	0.1	-	0.8	7.4	0.1	3.6	0.2	4.7	1. managers, senior officials and Legislators
2. ผู้ประกอบการวิสาหกิจขนาดกลาง และขนาดย่อม	117.2	-	-	0.9	0.2	0.7	0.1	1.2	-	-	0.7	0.3	2. Professionals
3. เจ้าหน้าที่เทคนิคและผู้ประกอบการวิชาชีพ ที่เกี่ยวข้องกับด้านต่างๆ	45.6	-	0.2	6.0	0.2	-	1.1	7.8	0.3	1.0	1.1	6.6	3. Technicians and associate professionals
4. เสมียน	67.4	0.3	-	5.3	0.4	1.7	0.4	10.4	1.1	4.2	1.4	5.4	4. Clerks
5. พนักงานบริการและผู้จำหน่ายสินค้า	394.4	-	-	6.0	-	-	-	222.9	0.2	119.5	-	0.6	5. Service workers and sell goods
6. ผู้ปฏิบัติงานที่มีฝีมือด้านเกษตร ป่านไม้ และประมง	443.0	439.0	-	1.6	-	-	-	1.5	-	0.3	-	-	6. Skilled agricultural forest and fishery workers
7.ช่างฝีมือ และผู้ปฏิบัติงานที่เกี่ยวข้อง	71.7	-	-	63.6	-	-	0.3	4.8	-	1.8	-	-	7. Craft and associate professionals
8. ผู้ควบคุมเครื่องจักรโรงงานและเครื่องจักร และผู้ปฏิบัติงานด้านกรบรประกอบ	29.9	-	-	28.3	-	-	0.1	0.4	0.3	0.2	-	-	8. Plant and machine controls and assemblers
9. ผู้ประกอบการทั้งหมดพื้นฐาน	89.9	9.2	-	5.0	0.5	1.2	10.0	19.3	0.9	7.3	0.2	0.1	9. Elementary occupations
10. คนงานซึ่งมีได้แก่ใช้ไม่หมดคือ	0.4	-	-	-	-	-	-	-	-	-	-	-	10. Workers not classifiable by occupation

ตารางที่ 8 จำนวนผู้จ้างทำ งานตามอาชีพ อุตสาหกรรม เพศ และเขตการปกครอง ภาคตะวันออกเฉียงเหนือ (ต่อ)

TABLE 8 EMPLOYED PERSONS BY OCCUPATION INDUSTRY SEX AND AREA - NORTHEASTERN REGION (Contd.)

อาชีพ Occupation	อุตสาหกรรม (ต่อ) MUNICIPAL AREA										ไม่ทราบ Unknown
	อุตสาหกรรม (ต่อ) Industry (Contd.)										
	กิจกรรม อสังหาริมทรัพย์ Real estate activities	กิจกรรมทางวิชาชีพ วิทย์และเทคโนโลยี Professional, scientific technical activities	การบริหารสนับสนุน และเชิงสนับสนุน Administrative support service activities	การบริหารราชการ ท้องถิ่นประเทศ Public admini- stration defence	การศึกษา Education	กิจกรรมด้านสุขภาพ งานสังคมสงเคราะห์ Health and social work	ศิลปะ ความบันเทิง และนันทนาการ Art entertainment	บริการด้านอื่นๆ Other service	งานในครัวเรือน ส่วนบุคคล Activities of household	กิจกรรมของ องค์กร Extra- territorial	
หญิง	4.0	3.9	8.6	59.0	77.3	61.2	5.1	40.7	9.4	-	FEMALE
1. ผู้จัดการ ข้าราชการระดับอาวุโส และผู้บังคับบัญชา และผู้บริหารระดับสูง และผู้บริหารระดับสูง และผู้บริหารระดับสูง	0.7	0.2	0.2	7.8	1.8	1.8	0.2	1.0	-	-	1. managers, senior officials and Legislators
2. ผู้ประกอบอาชีพด้านต่างๆ	-	1.3	-	13.0	66.9	31.6	0.1	0.1	-	-	2. Professionals
3. เจ้าหน้าที่เทคนิคและผู้ประกอบวิชาชีพ ที่เกี่ยวข้องกับด้านต่างๆ	0.4	1.2	0.8	6.7	0.5	11.1	0.3	0.4	-	-	3. Technicians and associate professionals
4. เสมียน	-	0.9	2.6	24.7	3.3	4.8	-	0.3	-	-	4. Clerks
5. พนักงานบริการและผู้จำหน่ายสินค้า	0.4	-	3.6	3.0	3.7	10.4	1.8	18.2	4.2	-	5. Service workers and sell goods workers
6. ผู้ปฏิบัติงานที่มีชื่อในด้านการเกษตร ป่าไม้ และประมง	-	-	-	0.1	0.5	-	-	-	-	-	6. Skilled agricultural, forest and fishery workers
7.ช่างฝีมือ และผู้ปฏิบัติงานที่เกี่ยวข้อง	-	-	-	0.3	-	0.1	-	0.9	-	-	7. Craft and associate professionals
8. ผู้ควบคุมเครื่องจักรโรงงานและเครื่องจักร และผู้ปฏิบัติงานด้านประกอบ	-	0.1	-	-	-	0.1	-	0.5	-	-	8. Plant and machine controllers and assemblers
9. ผู้ประกอบอาชีพทางพื้นฐาน	2.5	0.2	1.5	3.4	0.7	1.3	2.4	19.3	5.2	-	9. Elementary occupations
10. คนงานซึ่งมีได้แก่ได้ในหมวดอื่น	-	-	-	-	-	-	0.4	-	-	-	10. Workers not classifiable by occupation

ตารางที่ 8 จำนวนผู้มีงานทำ จำแนกตามอาชีพ อุตสาหกรรม เพศ และเขตการปกครอง ภาคตะวันออกเฉียงเหนือ

TABLE 8 EMPLOYED PERSONS BY OCCUPATION INDUSTRY SEX AND AREA, NORTHEASTERN REGION

ไตรมาสที่ 3/2559 - Quarter 3/2016

เขตเทศบาล NON-MUNICIPAL AREA

หน่วยนับ: In Thousands

อาชีพ	อุตสาหกรรม Industry										การสื่อสาร การรับส่ง Financial Intermediation	การบริการ การรับส่ง Financial Intermediation	OCCUPATION
	รวม	เกษตรกรรม การป่าไม้ และการประมง Agriculture	การทำ เหมืองแร่ และเหมืองหิน Mining	การผลิต Manufacturing	ไฟฟ้า ก๊าซ และไอน้ำ Electricity	จัดหา น้ำดื่ม และของ Water supply sewage, waste	ก่อสร้าง Construction	การขาย การขนส่ง การซ่อมแซม whole sale/retail	การขนส่ง และ สถานที่เก็บ Transportation and storage	ที่พักแและ บริการด้านอาหาร Accommodation and food service			
รวมทั้งรวม	7,128.8	4,414.4	2.8	573.4	13.2	13.5	356.5	771.5	51.0	229.7	8.5	27.9	TOTAL
ชาย	3,918.7	2,460.6	2.8	262.8	12.5	7.5	315.8	380.9	46.6	62.9	7.5	13.1	MALE
1. ผู้จัดการ ข้าราชการระดับอาวุโส และผู้บังคับบัญชา	134.8	-	-	6.1	1.9	0.7	21.6	5.7	-	3.8	-	0.7	1. managers, senior officials and Legislators
2. ผู้ประกอบการวิชาชีพต่างๆ	68.4	-	-	3.3	0.9	-	-	-	-	-	0.8	-	2. Professionals
3. เจ้าหน้าที่เทคนิคและผู้ประกอบการวิชาชีพ ที่เกี่ยวข้องกันต่างๆ	40.5	-	-	1.9	-	0.6	5.3	3.6	0.7	-	2.8	3.9	3. Technicians and associate professionals
4. เสมียน	42.8	-	-	1.8	1.5	-	-	10.4	1.6	2.6	-	6.0	4. Clerks
5. พนักงานบริการและผู้จำหน่ายสินค้า	298.2	-	0.5	4.8	0.7	-	0.4	185.1	0.6	48.4	0.3	1.4	5. Service workers and sell goods
6. ผู้ปฏิบัติงานที่มีฝีมือด้านเกษตร ป่าไม้ และประมง	2,373.1	2,359.5	-	3.2	-	0.7	-	2.0	-	1.1	-	-	6. Skilled agricultural forest and fishery workers
7.ช่างฝีมือ และผู้ปฏิบัติงานที่เกี่ยวข้อง	431.2	1.9	0.3	149.2	5.6	2.8	170.5	78.7	-	1.4	3.7	-	7. Craft and associate professionals
8. ผู้ควบคุมเครื่องจักรโรงงานและผู้เกี่ยวข้อง และผู้ปฏิบัติงานด้านการประกอบ	212.1	18.0	2.0	74.6	-	0.3	24.9	30.6	42.6	-	-	1.2	8. Plant and machine controllers and assemblers
9. ผู้ประกอบการค้าปลีกขั้นต้น	317.7	81.3	-	18.0	2.0	2.4	93.2	64.8	1.1	5.6	-	-	9. Elementary occupations
10. คนงานซึ่งมิได้จำแนกเป็นหมวดอื่น	-	-	-	-	-	-	-	-	-	-	-	-	10. Workers not classifiable by occupation

ตารางที่ 8 จำนวนผู้จ้างทำ จำแนกตามอาชีพ และอุตสาหกรรม ภาคตะวันออกเฉียงเหนือ

TABLE 8 EMPLOYED PERSONS OCCUPATION INDUSTRY AND AREA , NORTHEASTERN REGION

ไตรมาสที่ 3/2559 - Quarter 3/2016

นอกเขตเทศบาล NON-MUNICIPAL AREA

หมื่นคนทั้งนี้ : In Thousands

อาชีพ	อุตสาหกรรม Last Industry										กิจกรรมการเงินและการประกันภัย Financial Intermediation	OCCUPATION
	รวม	เกษตรกรรม การทำเหมืองแร่ และเหมืองหิน Agriculture Mining	การผลิต Manufacturing	ไฟฟ้า ก๊าซ ไอน้ำระบบปรับอากาศ Electricity	จัดหาน้ำ บำบัดน้ำเสีย และรีไซเคิล Water supply sewerage, waste	ก่อสร้าง Construction	การขายส่ง การขายปลีก การซ่อมยานยนต์ whole sale&retail	การขนส่ง และ สถานที่เก็บสินค้า Transportation and storage	ที่พักแคะและ บริการด้านอาหาร Accommodation and food service	ข้อมูลข่าวสาร และการสื่อสาร Information communication		
หญิง	3,210.1	1,953.8	310.6	0.7	6.1	40.6	390.6	4.4	166.8	1.0	14.8	FEMALE
1. ผู้จัดการ ข้าราชการระดับอาวุโส และผู้บริหารอาวุโส และผู้บริหารอาวุโส	32.6	-	2.8	-	-	-	2.0	-	4.3	-	1.5	1. managers, senior officials and Legislators
2. ผู้ประกอบวิชาชีพชั้นต่างๆ	137.3	-	-	-	-	-	0.3	-	-	-	1.1	2. Professionals
3. เจ้าหน้าที่เทคนิคและผู้ประกอบวิชาชีพที่เกี่ยวข้องกันด้านต่างๆ	47.0	-	6.0	0.2	-	-	8.1	-	0.9	0.4	10.9	3. Technicians and associate professionals
4. เสมียน	61.5	-	2.9	-	1.2	0.3	10.1	3.7	1.6	-	0.2	4. Clerks
5. พนักงานบริการและผู้จำหน่ายสินค้า	535.6	0.1	7.4	-	-	-	323.8	-	146.7	0.2	0.4	5. Service workers and sell goods
6. ผู้ปฏิบัติงานที่มีอยู่ในด้านเกษตรกรรม ป่าไม้ และประมง	1,917.3	1,916.1	-	-	-	-	0.7	-	-	-	-	6. Skilled agricultural forest and fishery workers
7.ช่างฝีมือ และผู้ปฏิบัติงานที่มีฝีมือ	198.3	0.2	178.8	-	2.2	4.6	6.6	-	2.7	-	-	7. Craft and associate professionals
8. ผู้ควบคุมเครื่องจักรโรงงานและผู้เกี่ยวข้อง และผู้ปฏิบัติงานด้านการประกอบ	86.9	-	87.4	-	-	-	0.3	0.5	-	-	-	8. Plant and machine controllers and assemblers
9. ผู้ประกอบอาชีพงานพื้นฐาน	191.7	37.4	25.3	0.6	2.7	35.7	38.7	0.1	10.7	0.4	0.8	9. Elementary occupations
10. คนงานซึ่งมิได้จำแนกไว้ในหมวดอื่น	-	-	-	-	-	-	-	-	-	-	-	10. Workers not classifiable by occupation

ตารางที่ 8 จำนวนผู้จ้างทำ งานตามอาชีพ อุตสาหกรรม เพศ และ เขตการปกครอง ภาคตะวันออกเฉียงเหนือ (ต่อ)
 TABLE 8 EMPLOYED PERSONS BY OCCUPATION INDUSTRY SEX AND AREA , NORTHEASTERN REGION (Contd.)

อาชีพ Occupation	อุตสาหกรรม (ต่อ) Industry (Contd.)										ไม่ทราบ Unknown	กิจกรรมนอก อาณาเขต Extra- territorial	จำนวนครัวเรือน Activities of household	กิจการนอก อาณาเขต Extra- territorial	OCCUPATION
	กิจกรรม อสังหาริมทรัพย์ Real estate activities	กิจกรรมทางวิชาชีพ วิชาชีพและเทคนิค Professional and technical activities	การบริหารสนับสนุน และสนับสนุน Administrative and support service activities	การบริหารราชการ ป้องกันประเทศ Public admin- istration defence	การศึกษา Education	กิจกรรมด้านสุขภาพ งานสังคมสงเคราะห์ Health and social work	ศิลปะ วัฒนธรรม และนันทนาการ Art, entertainment	บริการด้านอื่นๆ Other service	งานในครัวเรือน Activities of household	ไม่ทราบ Unknown					
ยอดรวม Total	1.1	13.8	20.4	248.1	179.6	75.1	24.6	75.3	8.4	-	-	-	-	TOTAL	
ชาย Male	-	9.0	12.9	195.3	68.0	13.8	11.1	34.9	0.6	-	-	-	-	MALE	
1. ผู้จัดการ ข้าราชการระดับอาวุโส และผู้บริหารอาวุโส Senior managers and senior officials	-	-	-	88.3	5.6	0.3	-	-	-	-	-	-	-	1. managers, senior officials	
2. ผู้ประกอบการวิชาชีพต่างๆ Professionals	-	1.7	-	9.2	46.8	3.7	2.1	-	-	-	-	-	-	2. Professionals	
3. เจ้าหน้าที่เทคนิคและผู้ประกอบการวิชาชีพ ที่เกี่ยวกับทางด้านต่างๆ Technicians and associate professionals	-	3.9	-	14.1	-	1.9	0.1	1.8	-	-	-	-	-	3. Technicians and associate professionals	
4. เสมียน Clerks	-	-	2.9	14.0	1.3	0.2	-	0.6	-	-	-	-	-	4. Clerks	
5. พนักงานบริการและผู้จำหน่ายสินค้า Service workers and sell goods	-	0.2	4.6	27.1	13.9	3.8	1.1	5.3	-	-	-	-	-	5. Service workers and sell goods	
6. ผู้ปฏิบัติงานที่มีฝีมือด้านเกษตร ปศุสัตว์ และประมง Skilled agricultural forest and fishery workers	-	0.9	0.5	3.1	-	2.0	0.2	-	-	-	-	-	-	6. Skilled agricultural forest and fishery workers	
7. ช่างฝีมือ และผู้ปฏิบัติงานที่เกี่ยวข้อง Craft and associate professionals	-	2.4	1.1	7.2	-	0.5	-	6.2	-	-	-	-	-	7. Craft and associate professionals	
8. ผู้ควบคุมเครื่องจักรโรงงานและผู้เกี่ยวข้อง และปฏิบัติงานด้านการประกอบ และปฏิบัติงานด้านพื้นฐาน Plant and machine controls and assemblers	-	-	-	14.9	0.5	0.9	0.6	0.9	0.2	-	-	-	-	8. Plant and machine controls and assemblers	
9. ผู้ประกอบการอาชีพงานพื้นฐาน Elementary occupations	-	-	3.8	17.5	-	0.5	6.9	20.1	0.4	-	-	-	-	9. Elementary occupations	
10. คนงานซึ่งมิได้จำแนกเป็นหมวดอื่น Workers not classifiable by occupation	-	-	-	-	-	-	-	-	-	-	-	-	-	10. Workers not classifiable by occupation	

ตารางที่ 8 จำนวนผู้จ้างงานที่ อำเภอตามอาชีพ และอุตสาหกรรม ภาคตะวันออกเฉียงเหนือ

TABLE 8 EMPLOYED PERSONS OCCUPATION INDUSTRY AND AREA, NORTHEASTERN REGION

ไตรมาสที่ 5/2559 - Quarter 5/2016

เขตเทศบาล NON-MUNICIPAL AREA

อุตสาหกรรม (ต่อ) Industry (Contd.)

หน่วยนับ: In Thousands

อาชีพ Occupation	กิจกรรม อสังหาริมทรัพย์ Real estate activities	กิจกรรมทางวิชาชีพ วิชาชีพและเทคนิค Professional, scientific technical activities	การบริหารสนับสนุน และอสังหาริมทรัพย์ Administrative support service activities	การบริหารราชการ ป้องกันประเทศ Public admin- istration defence	การศึกษา Education	กิจกรรมด้านสุขภาพ งานสังคมศาสตร์ Health and social work	ศิลปะ วัฒนธรรม และบันเทิง Art entertainment	บริการด้านอื่นๆ Other service	งานในครัวเรือน ส่วนบุคคล Activities of household	กิจกรรมนอก อาณาเขต Extra- territorial	ไม่ทราบ Unknown	OCCUPATION
1. ผู้จัดการ ข้าราชการระดับสูง และผู้บริหารอาวุโส Senior officials and managers	1.1	4.8	7.5	72.8	111.6	61.3	13.6	40.4	7.8	-	-	FEMALE
2. ผู้ประกอบการและผู้บริหาร ระดับกลาง Middle managers and business owners	1.1	-	0.7	19.0	0.4	-	-	0.8	-	-	-	1. managers, senior officials and Legislators
3. ผู้ประกอบวิชาชีพด้านต่างๆ Various occupations	-	0.9	-	17.0	89.7	28.4	-	-	-	-	-	2. Professionals
4. เจ้าหน้าที่เทคนิคและผู้ประกอบวิชาชีพ ที่เกี่ยวข้องกันด้านต่างๆ Technicians and associate professionals	-	0.6	-	5.5	-	12.4	1.2	0.9	-	-	-	3. Technicians and associate professionals
5. พนักงานบริการและผู้จำหน่ายสินค้า Service workers and sell goods	-	2.4	3.9	22.3	9.5	3.3	0.2	-	-	-	-	4. Clerks
6. ผู้ปฏิบัติงานที่มีฝีมือในด้านการเกษตร ปศุสัตว์ และประมง Skilled agricultural forest and fishery workers	-	0.4	0.6	3.7	9.9	15.4	0.7	22.8	3.4	-	-	5. Service workers and sell goods
7.ช่างฝีมือ และผู้ปฏิบัติงานที่เกี่ยวข้อง Craft and associate professionals	-	-	-	0.5	-	-	-	-	-	-	-	6. Skilled agricultural forest and fishery workers
8. ผู้ควบคุมเครื่องจักรโรงงานและผู้เกี่ยวข้อง และผู้ปฏิบัติงานด้านการประกอบ และผู้ปฏิบัติงานด้านพื้นฐาน Plant and machine controllers and assemblers	-	-	-	-	0.2	-	0.5	-	-	-	-	7. Craft and associate professionals 8. Plant and machine controllers and assemblers
9. ผู้ประกอบอาชีพขั้นพื้นฐาน Elementary occupations	-	0.5	2.4	4.9	1.9	1.8	11.0	12.7	4.3	-	-	9. Elementary occupations
10. คนงานซึ่งมิได้จำแนกไว้ในหมวดอื่น Workers not classifiable by occupation	-	-	-	-	-	-	-	-	-	-	-	10. Workers not classifiable by occupation

ตารางที่ 9 จำนวนผู้จ้างงานที่จ้างตามอาชีพ จำนวนชั่วโมงทำงานต่อสัปดาห์ การมีเวลาพักผ่อนต่อสัปดาห์ และเพศ ภาคตะวันออกเฉียงเหนือ
 TABLE 9 EMPLOYED PERSONS BY OCCUPATION, HOURS WORKED PER WEEK, AVAILABILITY FOR ADDITIONAL WORK AND SEX, NORTHEASTERN REGION

อาชีพ Occupation	อาชีพ Occupation										ผู้ประกอบอาชีพ งานพื้นฐาน Elementary occupations	คนงานซึ่งมี ชั่วโมง ทำงาน Not classifiable	HOURS WORKED, SEX AND AVAILABILITY FOR ADDITIONAL WORK
	รวม Total	ผู้จัดการ ผู้บริหาร Legislators & Managers	ผู้ประกอบวิชาชีพ ด้านต่างๆ Professional	เจ้าหน้าที่เทคนิค และช่างเทคนิค Technicians Crafts	เสมียน Clerks	พนักงานบริการ ผู้จำหน่ายสินค้า Service Workers	ด้านการเกษตร ป่าไม้และประมง Agricultural & Fishery	ช่างฝีมือและปฏิบัติการ งานที่เกี่ยวกับ Craft & associat	ผู้ควบคุมเครื่องจักร งานด้านการประกอบ Plant & Machine controls	ผู้ประกอบอาชีพ งานที่เกี่ยวกับ Elementary occupations			
ชาย	5,414.0	206.4	136.2	88.8	70.9	570.0	2958.8	633.1	312.2	437.6	-	-	TOTAL(MALE)
มี	58.3	1.3	-	0.5	-	1.4	44.1	4.5	2.2	4.4	-	-	Available
ไม่มี	5,355.6	205.1	136.2	88.3	70.9	568.7	2914.6	628.6	310.0	433.2	-	-	Not available
มีงานประจำชั่วโมงทำงาน	11.4	0.3	0.1	-	0.1	0.5	9.6	0.4	0.3	0.2	-	-	With job not work
มี	1.8	-	-	-	-	0.1	1.6	-	-	0.1	-	-	Available
ไม่มี	9.6	0.3	0.1	-	0.1	0.4	8.1	0.4	0.3	0.1	-	-	Not available
1-9 ชั่วโมง	23.2	1.0	-	-	-	2.6	19.0	0.3	0.2	0.1	-	-	1-9 hours
มี	4.0	0.8	-	-	-	-	2.8	0.3	0.1	-	-	-	Available
ไม่มี	19.2	0.3	-	-	-	2.6	16.2	-	0.0	0.1	-	-	Not available
10-19 ชั่วโมง	128.4	0.1	1.2	-	-	5.6	104.1	7.2	2.5	7.7	-	-	10-19 hours
มี	10.4	-	-	-	-	0.2	7.8	0.1	1.8	0.5	-	-	Available
ไม่มี	118.0	0.1	1.2	-	-	5.4	96.4	7.1	0.7	7.1	-	-	Not available
20-29 ชั่วโมง	411.6	1.8	0.8	0.4	-	9.6	364.5	12.3	7.8	14.4	-	-	20-29 hours
มี	17.5	-	-	-	-	0.1	13.9	0.2	2.0	2.4	-	-	Available
ไม่มี	394.1	1.8	0.8	0.4	-	9.5	350.5	11.2	7.6	12.4	-	-	Not available
30-34 ชั่วโมง	342.1	2.0	0.9	0.1	0.4	14.6	285.3	18.0	6.0	14.8	-	-	30-34 hours
มี	3.8	-	-	-	-	0.4	2.3	1.0	-	-	-	-	Available
ไม่มี	338.4	2.0	0.9	0.1	0.4	14.2	283.0	17.0	6.0	14.8	-	-	Not available
35-39 ชั่วโมง	825.5	63.8	89.0	31.7	23.6	68.4	430.2	45.6	28.6	44.7	-	-	35-39 hours
มี	8.3	0.5	-	0.5	-	-	7.3	-	-	-	-	-	Available
ไม่มี	817.2	63.2	89.0	31.2	23.6	68.4	423.0	45.6	28.6	44.7	-	-	Not available
40-49 ชั่วโมง	2,423.0	75.3	38.9	39.2	41.5	251.9	1,127.6	378.6	206.6	263.5	-	-	40-49 hours
มี	10.2	-	-	-	-	-	8.1	0.9	-	1.2	-	-	Available
ไม่มี	2,412.8	75.3	38.9	39.2	41.5	251.9	1,119.5	377.7	206.6	262.3	-	-	Not available
50 ชั่วโมงขึ้นไป	1,248.7	62.1	5.3	17.4	5.4	216.9	618.5	170.6	60.3	92.4	-	-	50 hours and over
มี	2.4	-	-	-	-	0.6	0.4	1.0	-	0.5	-	-	Available
ไม่มี	1,246.3	62.1	5.3	17.4	5.4	216.3	618.1	169.6	60.3	91.9	-	-	Not available
หญิง	4,501.2	64.3	254.5	92.5	128.8	930.0	2,360.3	270.0	118.8	281.6	0.4	0.4	TOTAL(FEMALE)
มี	34.3	-	0.1	-	-	2.6	25.3	2.0	-	4.4	-	-	Available
ไม่มี	4,467.0	64.3	254.4	92.5	128.8	927.4	2,335.1	268.1	118.8	277.2	0.4	0.4	Not available
มีงานประจำชั่วโมงทำงาน	14.2	-	0.3	0.3	1.5	5.1	6.0	0.5	-	0.5	-	-	With job not work
มี	1.3	-	-	-	-	-	1.2	-	-	0.1	-	-	Available
ไม่มี	12.9	-	0.3	0.3	1.5	5.1	4.9	0.5	-	0.3	-	-	Not available
1-9 ชั่วโมง	32.3	0.5	-	-	0.4	0.6	28.6	-	-	2.2	-	-	1-9 hours
มี	3.0	-	-	-	-	-	3.0	-	-	-	-	-	Available
ไม่มี	29.3	0.5	-	-	0.4	0.6	25.6	-	-	2.2	-	-	Not available
10-19 ชั่วโมง	132.8	0.1	-	-	-	10.6	115.3	3.1	-	3.7	-	-	10-19 hours
มี	7.7	-	-	-	-	1.9	5.5	0.2	0.1	0.1	-	-	Available
ไม่มี	125.0	0.1	-	-	-	8.7	109.8	2.9	-	3.6	-	-	Not available
20-29 ชั่วโมง	468.5	0.2	0.2	-	-	20.7	408.1	25.4	1.3	12.6	-	-	20-29 hours
มี	12.4	-	-	-	-	0.4	9.4	0.5	-	2.1	-	-	Available
ไม่มี	456.1	0.2	0.2	-	-	20.3	398.7	24.9	1.3	10.5	-	-	Not available
30-34 ชั่วโมง	318.8	1.0	-	1.1	0.3	21.9	267.0	12.6	1.1	13.7	-	-	30-34 hours
มี	1.0	-	-	-	-	-	0.2	0.1	-	0.7	-	-	Available
ไม่มี	317.8	1.0	-	1.1	0.3	21.9	266.9	12.5	1.1	12.9	-	-	Not available
35-39 ชั่วโมง	789.8	21.7	161.4	23.8	52.0	94.2	374.8	29.0	5.2	27.9	-	-	35-39 hours
มี	4.0	-	-	-	-	-	3.7	-	-	0.3	-	-	Available
ไม่มี	785.9	21.7	161.4	23.8	52.0	94.2	371.1	29.0	5.2	27.7	-	-	Not available
40-49 ชั่วโมง	1,895.4	25.0	70.8	56.7	60.7	414.7	875.9	132.4	90.6	171.2	0.4	0.4	40-49 hours
มี	3.7	-	0.1	-	-	0.2	2.3	0.2	-	0.9	-	-	Available
ไม่มี	1,891.7	25.0	70.7	56.7	60.7	414.5	873.6	132.2	90.6	170.4	0.4	0.4	Not available
50 ชั่วโมงขึ้นไป	846.5	15.8	21.9	10.7	13.9	362.1	284.7	67.1	20.6	49.8	-	-	50 hours and over
มี	1.2	-	-	-	-	-	-	1.0	-	0.2	-	-	Available
ไม่มี	845.3	15.8	21.9	10.7	13.9	362.1	284.7	66.1	20.6	49.6	-	-	Not available

ตารางที่ 9 จำนวนผู้มีงานทำ จำนวนตามอาชีพ จำนวนชั่วโมงทำงานต่อสัปดาห์ การมีเวลาเหลือและต้องการทำงานเพิ่มขึ้น เขต และเขตการปกครอง ภาคตะวันออกเฉียงเหนือ (ต่อ)

TABLE 9 EMPLOYED PERSONS BY OCCUPATION, HOURS WORKED PER WEEK, AVAILABILITY FOR ADDITIONAL WORK, SEX AND AREA, NORTHEASTERN REGION (Contd.)

หน่วยเป็นพัน : in Thousands

เขตการปกครอง จังหวัด/อำเภอ/ตำบล/หมู่บ้าน	รวม	อาชีพ Occupation										ผู้ควบคุมเครื่องจักร งานด้านเครื่องจักร Plant & Machine controls	ผู้ประกอบอาชีพ งานพื้นฐาน Elementary occupations	คนงานซึ่งมี ได้งานแล้ว ในภาคอื่น Not classifiable	HOURS WORKED, SEX AND AVAILABILITY FOR ADDITIONAL WORK
		ผู้บัญชาการ ผู้บังคับบัญชา Legislators & Managers	ผู้ประกอบวิชาชีพ ด้านต่างๆ Professional	เจ้าหน้าที่เทคนิค และผู้ประกอบ วิชาชีพ Technicians	เสมียน Clerks	ผู้จำหน่ายสินค้า Service Workers	ช่างฝีมือและผู้ปฏิบัติ งานที่ซับซ้อน Craft & associat	ด้านการเกษตร และไม่ประมง Agricultural & Fishery	ช่างฝีมือและผู้ปฏิบัติ งานที่ซับซ้อน Craft & associat	ผู้ควบคุมเครื่องจักร งานด้านเครื่องจักร Plant & Machine controls	ผู้ประกอบอาชีพ งานพื้นฐาน Elementary occupations				
นครราชสีมา	1,495.2	71.7	67.7	48.3	28.1	271.8	585.7	201.9	100.1	119.9	-	-	-	TOTAL(MALE)	
มี	117	-	-	-	-	0.8	7.1	-	0.1	1.6	-	-	-	Available	
ไม่มี	1,483.6	71.7	67.7	48.3	28.1	271.0	578.6	199.8	100.0	118.3	-	-	Not available		
มีงานประจำเต็มวันทำงาน	2.7	0.3	0.1	-	0.1	0.5	1.4	-	-	0.2	-	-	-	With job not work	
มี	0.8	-	-	-	-	0.1	0.6	-	-	0.1	-	-	-	Available	
ไม่มี	1.9	0.3	0.1	-	0.1	0.4	0.8	-	-	0.1	-	-	-	Not available	
1-9 ชั่วโมง	3.1	0.3	-	-	-	-	2.2	-	0.3	0.1	-	-	-	1-9 hours	
มี	0.8	-	-	-	-	-	0.3	-	0.1	-	-	-	-	Available	
ไม่มี	2.3	0.3	-	-	-	-	1.9	-	0.0	0.1	-	-	-	Not available	
10-19 ชั่วโมง	23.0	0.1	-	-	-	1.3	17.1	-	0.7	2.8	-	-	-	10-19 hours	
มี	1.5	-	-	-	-	0.2	0.7	-	-	0.5	-	-	-	Available	
ไม่มี	21.5	0.1	-	-	-	1.0	16.4	-	0.7	2.2	-	-	-	Not available	
20-29 ชั่วโมง	98.6	0.6	0.1	0.3	-	6.1	80.1	-	1.8	5.0	-	-	-	20-29 hours	
มี	4.0	-	-	-	-	0.1	2.0	-	-	0.7	-	-	-	Available	
ไม่มี	94.6	0.6	0.1	0.3	-	6.1	78.1	-	1.8	4.3	-	-	-	Not available	
30-34 ชั่วโมง	73.0	1.1	0.9	-	0.4	7.7	51.9	-	2.7	2.3	-	-	-	30-34 hours	
มี	1.7	-	-	-	-	0.4	1.1	-	-	-	-	-	-	Available	
ไม่มี	71.3	1.1	0.9	-	0.4	7.3	50.9	-	2.7	2.3	-	-	-	Not available	
35-39 ชั่วโมง	253.6	20.8	43.2	21.0	10.4	35.7	80.3	-	14.3	12.6	-	-	-	35-39 hours	
มี	1.2	-	-	-	-	-	1.2	-	-	-	-	-	-	Available	
ไม่มี	252.4	20.8	43.2	21.0	10.4	35.7	79.1	-	14.3	12.6	-	-	-	Not available	
40-49 ชั่วโมง	71.22	30.1	21.1	19.6	15.0	125.9	239.5	-	58.6	72.9	-	-	-	40-49 hours	
มี	1.6	-	-	-	-	-	1.3	-	-	0.2	-	-	-	Available	
ไม่มี	710.6	30.1	21.1	19.6	15.0	125.9	238.2	-	58.6	72.6	-	-	-	Not available	
50 ชั่วโมงขึ้นไป	329.1	18.5	2.4	7.5	2.3	94.7	113.3	-	21.8	24.1	-	-	-	50 hours and over	
มี	0.2	-	-	-	-	-	-	-	-	-	-	-	-	Available	
ไม่มี	328.9	18.5	2.4	7.5	2.3	94.7	113.3	-	21.8	24.1	-	-	-	Not available	

ตารางที่ 9 จำนวนผู้มีงานทำ จำนวนตามอาชีพ จำนวนชั่วโมงทำงานต่อสัปดาห์ การมีเวลาเหลือและต้องการทำงานเพิ่มขึ้น เขต และเขตการปกครอง ภาคตะวันออกเฉียงเหนือ (ต่อ)
TABLE 9 EMPLOYED PERSONS BY OCCUPATION, HOURS WORKED PER WEEK, AVAILABILITY FOR ADDITIONAL WORK, SEX AND AREA, NORTHEASTERN REGION (Contd.)

จำนวนชั่วโมงทำงาน เพศ และ การมีเวลาเหลือ และต้องการทำงานเพิ่มขึ้น	รวม	ผู้จัดการ ผู้บริหาร Legislators & Managers	ผู้ประกอบอาชีพ ต่าง ๆ Professional	เจ้าหน้าที่เทคนิค และผู้ประกอบ วิชาชีพ Technicians	เสมียน Clerks	พนักงานบริการ ผู้จำหน่ายสินค้า Service Workers	ด้านการเกษตร ป่าไม้และประมง Agricultural & Fishery	ช่างฝีมือและผู้ปฏิบัติ งานที่เกี่ยวข้อง Craft & associat	ผู้ควบคุมเครื่องจักร งานด้านการประกอบ Plant & Machine controls	ผู้ประกอบอาชีพ งานพื้นฐาน Elementary occupations	คนงานซึ่ง ไม่จำแนกไว้ ในหมวดอื่น Not classifiable	TOTAL(FEMALE)	HOURS WORKED, SEX AND AVAILABILITY FOR ADDITIONAL WORK
ทั้งหมด(หญิง)	1,291.2	31.7	117.2	45.6	67.4	394.4	443.0	71.7	29.9	89.9	0.4	0.4	Available
มี	4.9	-	0.1	-	-	0.7	1.8	0.5	-	2.0	-	-	Available
ไม่มี	1,286.3	31.7	117.2	45.6	67.4	393.7	441.3	71.3	29.9	88.0	0.4	0.4	Not available
มีงานประจำเต็มไทม์ทำงาน	1.9	-	-	0.3	0.1	0.5	0.9	0.1	-	0.1	-	-	With job not work
มี	0.1	-	-	-	-	-	-	-	-	0.1	-	-	Available
ไม่มี	1.8	-	-	0.3	0.1	0.5	0.9	0.1	-	-	-	-	Not available
1-9 ชั่วโมง	7.5	0.5	-	-	0.4	0.6	5.7	-	-	0.4	-	-	1-9 hours
มี	0.3	-	-	-	-	-	0.3	-	-	-	-	-	Available
ไม่มี	7.2	0.5	-	-	0.4	0.6	5.3	-	-	0.4	-	-	Not available
10-19 ชั่วโมง	27.2	0.1	-	-	-	2.7	22.1	1.1	-	1.3	-	-	10-19 hours
มี	1.0	-	-	-	-	-	0.7	0.2	-	0.1	-	-	Available
ไม่มี	26.2	0.1	-	-	-	2.7	21.4	0.9	-	1.1	-	-	Not available
20-29 ชั่วโมง	90.7	0.2	0.2	-	-	9.6	71.9	5.9	0.3	2.6	-	-	20-29 hours
มี	1.7	-	-	-	-	0.4	0.2	-	-	1.1	-	-	Available
ไม่มี	89.0	0.2	0.2	-	-	9.2	71.7	5.9	0.3	1.6	-	-	Not available
30-34 ชั่วโมง	72.7	1.0	-	0.5	0.3	11.0	51.2	4.2	0.7	3.7	-	-	30-34 hours
มี	0.2	-	-	-	-	-	0.2	0.1	-	-	-	-	Available
ไม่มี	72.5	1.0	-	0.5	0.3	11.0	51.1	4.2	0.7	3.7	-	-	Not available
35-39 ชั่วโมง	255.5	10.9	69.9	13.3	31.8	43.7	63.6	10.8	1.2	10.4	-	-	35-39 hours
มี	0.5	-	-	-	-	-	0.2	-	-	0.3	-	-	Available
ไม่มี	255.0	10.9	69.9	13.3	31.8	43.7	63.3	10.8	1.2	10.1	-	-	Not available
40-49 ชั่วโมง	574.1	12.2	32.3	25.5	31.1	189.3	173.2	37.2	17.6	55.3	0.4	0.4	40-49 hours
มี	0.8	-	0.1	-	-	0.2	0.1	0.2	-	0.2	-	-	Available
ไม่มี	573.3	12.2	32.2	25.5	31.1	189.1	173.1	37.0	17.6	55.2	0.4	0.4	Not available
50 ชั่วโมงขึ้นไป	261.5	6.8	14.8	6.0	3.8	137.1	54.5	12.4	10.1	16.1	-	-	50 hours and over
มี	0.2	-	-	-	-	-	-	-	-	0.2	-	-	Available
ไม่มี	261.3	6.8	14.8	6.0	3.8	137.1	54.5	12.4	10.1	15.9	-	-	Not available

ตารางที่ 9 จำนวนผู้จ้างทำ, จำนวนคนอาชีพ จำนวนชั่วโมงทำงานต่อสัปดาห์ การมีเวลาว่างและต้องการทำงานเพิ่มขึ้น เขต และเขตการปกครอง ภาคตะวันออกเฉียงเหนือ (ต่อ)

TABLE 9 EMPLOYED PERSONS BY OCCUPATION, HOURS WORKED PER WEEK, AVAILABILITY FOR ADDITIONAL WORK, SEX AND AREA, NORTHEASTERN REGION (Contd.)

หน่วยเป็นพัน : In Thousands

ไตรมาสที่ 3/2559 : Quarter 3/2016

จำนวนชั่วโมงทำงาน เพศ และ การมีเวลาว่าง และต้องการทำงานเพิ่มขึ้น	อาชีพ Occupation										จำนวนชั่วโมง ทำงานที่ ไม่สามารถ จัดจำแนก ได้ Not classifiable	รวม TOTAL(FEMALE)
	ผู้จัดการ ผู้บริหาร Legislators & Managers	ผู้ประกอบอาชีพ ต่าง ๆ Professional	เจ้าหน้าที่เทคนิค และช่างเทคนิค Technicians	เสมียน Clerks	พนักงานบริการ ผู้จำหน่ายสินค้า Service Workers	ช่างฝีมือและผู้ปฏิบัติงาน งานที่เกี่ยวกับ Craft & associat	ผู้ควบคุมเครื่องจักร งานด้านการประกอบ Plant & Machine controls	ผู้ประกอบอาชีพ งานพื้นฐาน Elementary occupations	ไม่สามารถ จัดจำแนก ได้ Not classifiable	รวม TOTAL(FEMALE)		
ทั้งหมด(หญิง)	32.6	137.3	47.0	61.5	535.6	1,917.3	198.3	88.9	191.7	-	-	-
มี	-	-	-	-	1.9	23.5	1.5	-	2.4	-	-	Available
ไม่มี	32.6	137.3	47.0	61.5	533.7	1,893.8	196.9	88.9	189.2	-	-	Not available
มีเวลาว่างแต่ไม่ต้องการงาน	-	0.3	-	1.5	4.7	5.2	0.4	-	0.3	-	-	With job not work
มี	-	-	-	-	-	1.2	-	-	-	-	-	Available
ไม่มี	-	0.3	-	1.5	4.7	4.0	0.4	-	0.3	-	-	Not available
1-9 ชั่วโมง	-	-	-	-	-	22.9	-	-	1.8	-	-	1-9 hours
มี	-	-	-	-	-	2.7	-	-	-	-	-	Available
ไม่มี	-	-	-	-	-	20.3	-	-	1.8	-	-	Not available
10-19 ชั่วโมง	-	-	-	-	7.9	93.2	-	-	2.4	-	-	10-19 hours
มี	-	-	-	-	1.9	4.8	-	-	-	-	-	Available
ไม่มี	-	-	-	-	6.0	88.4	-	-	2.4	-	-	Not available
20-29 ชั่วโมง	-	-	-	-	11.1	336.2	-	-	10.0	-	-	20-29 hours
มี	-	-	-	-	-	9.2	-	-	1.0	-	-	Available
ไม่มี	-	-	-	-	11.1	327.0	-	-	9.0	-	-	Not available
30-34 ชั่วโมง	-	-	0.6	-	11.0	215.8	-	-	10.0	-	-	30-34 hours
มี	-	-	-	-	-	-	-	-	0.7	-	-	Available
ไม่มี	-	-	0.6	-	11.0	215.8	-	-	9.3	-	-	Not available
35-39 ชั่วโมง	10.8	91.5	10.5	20.2	50.5	311.2	18.1	3.9	17.5	-	-	35-39 hours
มี	-	-	-	-	-	3.5	-	-	-	-	-	Available
ไม่มี	10.8	91.5	10.5	20.2	50.5	307.7	18.1	3.9	17.5	-	-	Not available
40-49 ชั่วโมง	12.8	36.5	31.2	29.7	225.4	702.7	95.2	7.3	115.9	-	-	40-49 hours
มี	-	-	-	-	-	2.2	-	-	0.7	-	-	Available
ไม่มี	12.8	36.5	31.2	29.7	225.4	700.4	95.2	7.3	115.2	-	-	Not available
50 ชั่วโมงขึ้นไป	9.0	7.0	4.7	10.1	225.0	230.2	54.7	10.6	33.7	-	-	50 hours and over
มี	-	-	-	-	-	-	-	-	-	-	-	Available
ไม่มี	9.0	7.0	4.7	10.1	225.0	230.2	54.7	10.6	33.7	-	-	Not available

ตารางที่ 10 จำนวนผู้มีงานทำ จำแนกตามอุตสาหกรรม จำนวนชั่วโมงทำงานต่อสัปดาห์ การมีสถานศึกษาและต้องการทำงานเพิ่มขึ้น ภาคตะวันออกถึงเหนือ

TABLE 10 EMPLOYED PERSONS BY INDUSTRY, HOURS WORKED PER WEEK, AVAILABILITY FOR ADDITIONAL WORK , NORTHEASTERN REGION

ไตรมาสที่ 3/2559 : Quarter 3/2016

หน่วยนับพัน : In Thousands

จำนวนชั่วโมงทำงาน และ การมีสถานศึกษา และต้องการทำงานเพิ่มขึ้น	อุตสาหกรรม Industry										รวม Total	ชั่วโมงและ การมีงานทำ AND AVAILABILITY FOR ADDITIONAL WORK TOTAL
	เกษตรกรรม และป่าไม้ Agriculture	การขุดแร่ และเหมืองหิน Mining	การผลิต Manu-facturing	ไฟฟ้า ก๊าซ ไนโตรเจน อากาศ Electricity	น้ำประปา น้ำเสีย และน้ำ W ater supply sewage, waste	ก่อสร้าง Construction	การขนส่ง การขนส่งทางอากาศ การขนส่งทางบก การขนส่งทางน้ำ Transport, storage	การขนส่ง และ การขนส่งทางอากาศ Transportation and storage	ที่พักแรม บริการอาหาร Accommodation and food service	ข้อมูลข่าวสาร และสื่อสาร Information communication		
ยอดรวม	9,915.2	4.0	807.1	21.9	27.6	494.5	1,308.9	85.5	448.4	18.2	62.7	62.7
มี	926	-	3.3	-	-	7.5	3.0	0.7	1.0	-	0.5	0.5
ไม่มี	9,822.6	4.0	803.8	21.9	27.6	487.1	1,305.9	84.9	447.4	18.2	62.2	62.2
มีงานประจำและไม่ทำงาน	25.7	0.2	1.1	-	-	0.8	5.4	-	0.4	-	0.3	0.3
มี	3.1	-	0.1	-	-	-	0.1	-	-	-	-	-
ไม่มี	22.6	0.2	1.0	-	-	0.8	5.2	-	0.4	-	0.3	0.3
1-9 ชั่วโมง	55.5	-	-	-	-	0.3	3.3	0.1	0.1	-	-	-
มี	7.0	-	-	-	-	0.3	-	0.1	-	-	-	-
ไม่มี	48.5	-	-	-	-	-	3.3	-	0.1	-	-	-
10-19 ชั่วโมง	261.1	-	5.8	-	-	4.6	14.3	1.0	6.3	-	-	-
มี	18.2	-	0.3	-	-	1.3	2.2	0.5	-	-	-	-
ไม่มี	243.0	-	5.5	-	-	3.3	12.1	0.4	6.3	-	-	-
20-29 ชั่วโมง	880.1	-	94.4	-	-	11.5	21.5	3.3	13.8	0.1	-	-
มี	29.9	-	0.5	-	-	1.9	-	-	0.1	-	-	-
ไม่มี	850.2	-	93.9	-	-	9.6	21.5	3.3	13.7	0.1	-	-
30-34 ชั่วโมง	660.9	-	26.8	-	0.3	9.0	21.6	4.6	15.6	-	1.2	1.2
มี	4.7	-	-	-	-	1.0	0.1	-	0.4	-	-	-
ไม่มี	656.2	-	26.8	-	0.3	8.0	21.6	4.6	15.2	-	1.2	1.2
35-39 ชั่วโมง	1,615.4	-	54.4	11.1	14.3	20.0	69.7	5.4	42.2	8.5	18.1	18.1
มี	12.3	-	0.3	-	-	-	-	-	-	-	-	-
ไม่มี	1,603.1	-	54.2	11.1	14.3	20.0	69.7	5.4	42.2	8.5	17.6	17.6
40-49 ชั่วโมง	4,321.5	2.0	509.8	9.5	6.3	319.0	683.5	53.3	209.9	5.1	40.8	40.8
มี	13.9	-	0.4	-	-	2.3	-	-	0.2	-	-	-
ไม่มี	4,307.5	2.0	509.4	9.5	6.3	316.8	683.5	53.3	209.6	5.1	40.8	40.8
50 ชั่วโมงขึ้นไป	2,095.2	1.8	174.9	1.2	6.7	129.3	489.6	17.9	160.1	4.5	2.4	2.4
มี	3.6	-	1.8	-	-	0.7	0.6	-	0.2	-	-	-
ไม่มี	2,091.5	1.8	173.1	1.2	6.7	128.6	489.0	17.9	159.9	4.5	2.4	2.4

ตารางที่ 10 จำนวนผู้จ้างทำ งานตามอุตสาหกรรม จำนวนชั่วโมงทำงานต่อสัปดาห์ ชั่วโมงเฉลี่ยต่อสัปดาห์ตามพื้นที่ และเพศ ภาคตะวันออกเฉียงเหนือ
 TABLE 10 EMPLOYED PERSONS BY INDUSTRY, HOURS WORKED PER WEEK, AVAILABILITY FOR ADDITIONAL WORK AND SEX, NORTHEASTERN REGION

จำนวนชั่วโมงทำงาน เพศ และ กลุ่มอายุเฉลี่ย และช่วงการทำงานเพิ่มขึ้น	รวม Total	อุตสาหกรรม Industry										บริการสาธารณะ และที่พักอาศัย Accommodation and food service	ข้อมูลข่าวสาร และสื่อสาร Information and communication	บริการทางการเงิน Financial intermediation	HOURS WORKED, SEX AND AGE AND AVAILABILITY FOR ADDITIONAL WORK TOTAL (MALE)
		การเกษตร และปศุสัตว์ Agriculture	เหมืองแร่ และเหมืองหิน Mining	การผลิต Manufacturing	ไฟฟ้า ก๊าซ และน้ำประปา Electricity	การจัดทำน้ำดื่ม และน้ำเสีย Water supply sewerage, waste	การก่อสร้าง Construction	การขนส่ง การขนส่ง Transport, storage	การขนส่งและ สถานที่เก็บ Transportation and storage	ที่พักและ บริการที่พัก Accommodation and food service	ข้อมูลข่าวสาร และสื่อสาร Information and communication				
ชาย	5,414.0	3,066.2	3.8	378.6	19.7	17.9	441.2	642.6	78.3	143.8	13.5	30.1	30.1	30.1	30.1
ไม่ มีงานประจำ	58.3	46.4	-	1.1	-	-	6.5	1.0	0.7	0.4	-	0.5	0.5	0.5	0.5
ไม่ มีงานประจำแต่มีได้ทำงาน	5,355.6	3,019.7	3.8	377.5	19.7	17.9	434.7	641.6	77.7	143.4	13.5	29.6	29.6	29.6	29.6
1-9 ชั่วโมง	11.4	9.4	-	0.6	-	-	0.6	0.6	-	0.1	-	0.3	0.3	0.3	0.3
10-19 ชั่วโมง	9.6	7.8	-	0.1	-	-	0.6	0.4	-	0.1	-	0.3	0.3	0.3	0.3
20-29 ชั่วโมง	23.2	19.0	-	-	-	-	0.3	2.6	0.1	-	-	-	-	-	-
30-34 ชั่วโมง	4.0	2.8	-	-	-	-	0.3	-	0.1	-	-	-	-	-	-
35-39 ชั่วโมง	19.2	16.2	-	-	-	-	-	2.6	-	-	-	-	-	-	-
40-49 ชั่วโมง	128.4	109.5	-	3.1	-	-	4.6	5.9	1.0	1.7	-	-	-	-	-
50 ชั่วโมงขึ้นไป	10.4	8.2	-	0.1	-	-	1.3	0.3	0.5	-	-	-	-	-	-
ไม่ มี	118.0	101.2	-	3.0	-	-	3.3	5.6	0.4	1.7	-	-	-	-	-
ไม่ มี	411.6	371.6	-	7.2	-	-	10.3	5.2	3.1	5.5	-	-	-	-	-
ไม่ มี	17.5	15.2	-	-	-	-	1.8	-	-	-	-	-	-	-	-
ไม่ มี	394.1	356.4	-	7.2	-	-	8.5	5.2	3.1	5.5	-	-	-	-	-
ไม่ มี	342.1	296.7	-	11.2	-	-	8.0	9.5	4.2	5.8	-	-	-	-	-
ไม่ มี	338.4	294.4	-	11.2	-	-	7.0	9.5	4.2	5.4	-	-	-	-	-
ไม่ มี	825.5	436.0	-	20.1	-	-	19.7	26.0	5.2	12.8	-	-	-	-	-
ไม่ มี	8.3	7.3	-	-	-	-	-	-	-	-	-	-	-	-	-
ไม่ มี	817.2	428.7	-	20.1	-	-	19.7	26.0	5.2	12.8	-	-	-	-	-
ไม่ มี	2,423.0	1,186.8	2.0	247.1	8.4	9.3	277.8	361.7	46.9	71.1	-	-	-	-	-
ไม่ มี	10.2	8.6	-	0.2	-	-	1.4	-	-	-	-	-	-	-	-
ไม่ มี	2,412.8	1,178.2	2.0	246.9	8.4	4.3	276.4	361.7	46.9	71.1	-	-	-	-	-
ไม่ มี	1,248.7	637.3	1.8	89.8	1.2	3.7	119.9	231.1	17.8	46.8	-	-	-	-	-
ไม่ มี	2.4	0.4	-	0.8	-	-	0.7	0.6	-	-	-	-	-	-	-
ไม่ มี	1,246.3	636.8	1.8	89.0	1.2	3.7	119.2	230.6	17.8	46.8	-	-	-	-	-
ไม่ มี	4,501.2	2,402.3	0.2	428.5	2.2	9.7	53.3	666.3	7.2	304.6	-	-	-	-	-
ไม่ มี	34.3	27.4	-	2.2	-	-	1.0	2.0	-	0.6	-	-	-	-	-
ไม่ มี	4,467.0	2,374.9	0.2	426.3	2.2	9.7	52.3	664.3	7.2	304.0	-	-	-	-	-
ไม่ มี	14.2	6.4	-	1.0	-	-	0.2	4.8	-	0.3	-	-	-	-	-
ไม่ มี	1.3	1.3	-	-	-	-	-	-	-	-	-	-	-	-	-
ไม่ มี	12.9	5.1	-	1.0	-	-	0.2	4.8	-	0.3	-	-	-	-	-
ไม่ มี	32.3	29.5	-	-	-	-	-	0.7	-	0.1	-	-	-	-	-
ไม่ มี	3.0	3.0	-	-	-	-	-	-	-	-	-	-	-	-	-
ไม่ มี	29.3	26.4	-	-	-	-	-	0.7	-	0.1	-	-	-	-	-
ไม่ มี	132.8	116.1	-	2.7	-	-	-	8.5	-	4.6	-	-	-	-	-
ไม่ มี	7.7	5.5	-	0.3	-	-	-	1.9	-	-	-	-	-	-	-
ไม่ มี	125.0	110.6	-	2.4	-	-	-	6.6	-	4.6	-	-	-	-	-
ไม่ มี	468.5	410.4	-	27.1	-	-	1.2	16.3	0.2	8.3	-	-	-	-	-
ไม่ มี	12.4	11.3	-	0.5	-	-	-	-	-	0.1	-	-	-	-	-
ไม่ มี	456.1	399.1	-	26.6	-	-	1.1	16.3	0.2	8.2	-	-	-	-	-
ไม่ มี	318.8	272.4	-	15.6	-	-	1.0	12.2	0.4	9.8	-	-	-	-	-
ไม่ มี	1.0	0.3	-	-	-	-	-	0.1	-	-	-	-	-	-	-
ไม่ มี	317.8	272.1	-	15.6	-	-	1.0	12.1	0.4	9.8	-	-	-	-	-
ไม่ มี	789.8	378.9	-	34.3	1.0	4.7	0.2	43.7	0.2	29.4	-	-	-	-	-
ไม่ มี	4.0	3.7	-	0.3	-	-	-	-	-	-	-	-	-	-	-
ไม่ มี	785.9	375.2	-	34.1	1.0	4.7	0.2	43.7	0.2	29.4	-	-	-	-	-
ไม่ มี	1,898.4	896.7	-	262.6	1.1	2.0	41.3	321.8	6.4	138.8	-	-	-	-	-
ไม่ มี	3.7	2.3	-	0.2	-	-	0.9	-	-	0.2	-	-	-	-	-
ไม่ มี	1,894.7	894.3	-	262.5	1.1	2.0	40.4	321.8	6.4	138.6	-	-	-	-	-
ไม่ มี	846.5	292.0	-	85.1	-	3.0	9.4	258.4	0.1	113.3	-	-	-	-	-
ไม่ มี	1.2	-	-	1.0	-	-	-	-	-	0.2	-	-	-	-	-
ไม่ มี	845.3	292.0	-	84.1	-	3.0	9.4	258.4	0.1	113.2	-	-	-	-	-

ตารางที่ 10 จำนวนผู้จ้างทำ งานภาคอุตสาหกรรม จำนวนชั่วโมงทำงานต่อสัปดาห์ การมีเวลาพักผ่อนต่อสัปดาห์ และเพศ ภาคตะวันออกเฉียงเหนือ (ต่อ)

TABLE 10 EMPLOYED PERSONS BY INDUSTRY, HOURS WORKED PER WEEK, AVAILABILITY FOR ADDITIONAL WORK AND SEX, NORTHEASTERN REGION (Contd.)

หน่วยนับเป็น : in Thousands

ไตรมาสที่ 2/2559 - Quarter 2/2016

จำนวนชั่วโมงทำงาน สัปดาห์ และ การมีเวลาพักผ่อน และต่อสัปดาห์เพิ่มขึ้น	กิจกรรม อสังหาริมทรัพย์ Real estate activities	กิจกรรมทางวิชาชีพ Professional/scientific technical activities	การบริหารสนับสนุน และบริการประเภท Administrative and support service activities	การบริหารราชการ ปกครองส่วนท้องถิ่น Public admin- istration defence	การศึกษา Education	อุตสาหกรรม (ต่อ) Industry (Contd.)	บริการด้านสุขภาพ และสังคมศาสตร์ Health and social work	ศิลปะ ความบันเทิง และนันทนาการ Art, entertainment	บริการด้านอื่นๆ Other service	งานบริการอื่น Activities of household	กิจกรรมเขต องค์กร Extra- territorial	ไม่ทราบ Unknown	TOTAL (MALE)	
													จำนวนคน Activities of household	จำนวนคน household
ชาย	1.8	16.6	19.9	293.6	123.8	30.5	18.7	71.2	2.1	-	-	-	Available	2.1
มี	-	-	-	1.3	-	-	-	0.2	-	-	-	-	Available	0.2
ไม่มี	1.8	16.6	19.9	292.3	123.8	30.5	18.7	71.0	1.9	-	-	-	Not available	1.9
มีงานประจำเต็มไทม์ได้ทำงาน	-	-	-	0.3	0.1	-	-	-	-	-	-	-	With job not work Available	-
มี	-	-	-	0.3	0.1	-	-	-	-	-	-	-	Available	-
ไม่มี	-	-	-	0.3	0.1	-	-	-	-	-	-	-	Not available	-
1-9 ชั่วโมง	0.3	-	0.1	0.8	0.0	-	-	-	-	-	-	-	Not available 1-9 hours	-
มี	-	-	-	0.8	-	-	-	-	-	-	-	-	Available	-
ไม่มี	0.3	-	0.1	0.1	0.0	-	1.2	0.5	-	-	-	-	Not available 10-19 hours	-
10-19 ชั่วโมง	0.1	-	-	0.1	0.7	-	1.2	0.5	-	-	-	-	Available	-
มี	-	-	-	0.1	0.7	-	1.2	0.5	-	-	-	-	Not available	-
ไม่มี	0.1	-	-	0.1	0.7	-	1.2	0.5	-	-	-	-	Available	-
20-29 ชั่วโมง	0.2	0.7	0.7	1.8	0.1	-	-	0.2	0.2	-	-	-	Not available 20-29 hours	0.2
มี	-	-	-	1.8	0.1	-	-	0.2	0.2	-	-	-	Available	0.2
ไม่มี	0.2	0.7	0.7	1.8	0.1	-	-	0.2	0.2	-	-	-	Not available	-
30-34 ชั่วโมง	0.1	0.2	0.8	1.5	0.6	0.3	0.9	1.9	-	-	-	-	Not available 30-34 hours	-
มี	-	-	-	1.5	0.6	0.3	0.9	1.9	-	-	-	-	Available	-
ไม่มี	0.1	0.2	0.8	1.5	0.6	0.3	0.9	1.9	-	-	-	-	Not available	-
35-39 ชั่วโมง	0.2	1.9	2.5	16.00	84.5	16.2	1.3	4.2	-	-	-	-	Not available 35-39 hours	-
มี	-	-	-	0.5	-	-	1.3	4.2	-	-	-	-	Available	-
ไม่มี	0.2	1.9	2.5	15.5	84.5	16.2	1.3	4.2	-	-	-	-	Not available	-
40-49 ชั่วโมง	0.8	10.3	10.0	85.0	28.6	10.6	8.4	40.0	1.5	-	-	-	Not available 40-49 hours	-
มี	-	-	-	85.0	28.6	10.6	8.4	40.0	1.5	-	-	-	Available	-
ไม่มี	0.8	10.3	10.0	85.0	28.6	10.6	8.4	40.0	1.5	-	-	-	Not available	-
50 ชั่วโมงขึ้นไป	0.1	3.5	5.8	44.1	9.2	3.4	6.9	19.9	0.4	-	-	-	Not available 50 hours and over	-
มี	-	-	-	44.1	9.2	3.4	6.9	19.9	0.4	-	-	-	Available	-
ไม่มี	0.1	3.5	5.8	44.1	9.2	3.4	6.9	19.9	0.4	-	-	-	Not available	-
หญิง	5.0	8.7	16.1	131.8	188.9	122.5	18.7	81.1	17.2	-	-	-	TOTAL (FEMALE)	-
มี	-	-	-	0.1	-	0.1	-	0.4	-	-	-	-	Available	-
ไม่มี	5.0	8.7	16.1	131.8	188.9	122.4	18.7	80.7	16.5	-	-	-	Not available	-
มีงานประจำเต็มไทม์ได้ทำงาน	-	-	-	0.1	-	1.3	-	-	-	-	-	-	With job not work Available	-
มี	-	-	-	0.1	-	1.3	-	-	-	-	-	-	Available	-
ไม่มี	-	-	-	0.1	-	1.3	-	-	-	-	-	-	Not available	-
1-9 ชั่วโมง	0.3	-	-	0.7	-	-	-	0.5	0.6	-	-	-	Not available 1-9 hours	-
มี	-	-	-	0.7	-	-	-	0.5	0.6	-	-	-	Available	-
ไม่มี	0.3	-	-	0.7	-	-	-	0.5	0.6	-	-	-	Not available	-
10-19 ชั่วโมง	0.1	-	-	0.7	-	0.1	-	0.7	0.1	-	-	-	Not available 10-19 hours	-
มี	-	-	-	0.7	-	0.1	-	0.7	0.1	-	-	-	Available	-
ไม่มี	0.1	-	-	0.7	-	0.1	-	0.7	0.1	-	-	-	Not available	-
20-29 ชั่วโมง	0.1	-	-	0.3	1.1	-	0.5	2.9	0.2	-	-	-	Not available 20-29 hours	-
มี	-	-	-	0.3	1.1	-	0.5	2.7	0.1	-	-	-	Available	-
ไม่มี	0.1	-	-	0.3	1.1	-	0.5	2.7	0.1	-	-	-	Not available	-
30-34 ชั่วโมง	0.2	-	0.5	0.3	0.7	0.4	0.4	2.8	1.3	-	-	-	Not available 30-34 hours	-
มี	-	-	-	0.3	0.7	0.4	0.4	2.8	1.3	-	-	-	Available	-
ไม่มี	0.2	-	0.5	0.3	0.7	0.4	0.4	2.8	1.3	-	-	-	Not available	-
35-39 ชั่วโมง	0.5	1.7	0.5	90.9	132.7	47.7	0.4	9.5	2.4	-	-	-	Not available 35-39 hours	-
มี	-	-	-	90.9	132.7	47.7	0.4	9.5	2.4	-	-	-	Available	-
ไม่มี	0.5	1.7	0.5	90.9	132.7	47.7	0.4	9.5	2.4	-	-	-	Not available	-
40-49 ชั่วโมง	3.3	5.2	10.5	31.3	50.2	44.7	9.3	39.8	9.3	-	-	-	Not available 40-49 hours	-
มี	-	-	-	31.3	50.2	44.7	9.3	39.8	9.3	-	-	-	Available	-
ไม่มี	3.3	5.2	10.5	31.3	50.2	44.6	9.3	39.8	9.3	-	-	-	Not available	-
50 ชั่วโมงขึ้นไป	0.6	1.7	4.6	8.3	4.2	28.3	8.2	24.9	3.4	-	-	-	Not available 50 hours and over	-
มี	-	-	-	8.3	4.2	28.3	8.2	24.9	3.4	-	-	-	Available	-
ไม่มี	0.6	1.7	4.6	8.3	4.2	28.3	8.2	24.9	3.4	-	-	-	Not available	-

ตารางที่ 10 จำนวนผู้จ้างทำ งานตามอุตสาหกรรม จำนวนชั่วโมงทำงานต่อสัปดาห์ การมีเวลาพักผ่อนและการทำงานพิเศษ เขต และเขตการปกครอง ภาคตะวันออกเฉียงเหนือ

TABLE 10 EMPLOYED PERSONS BY INDUSTRY, HOURS WORKED PER WEEK, AVAILABILITY FOR ADDITIONAL WORK, SEX AND AREA, NORTHEASTERN REGION

จำนวนชั่วโมงทำงาน เพศ และ การมีเวลาพักผ่อน และการทำงานพิเศษ	รวม	อุตสาหกรรม Industry													ข้อมูลสารสนเทศ และการสื่อสาร Information and communication	ที่พักและ บริการด้านอาหาร Accommodation and food service	การขนส่งและ ยานยนต์ให้เช่า Transportation and storage	การจ้าง การชื้อ การซ่อม การซ่อมแซม Transport, storage	การก่อสร้าง Construction	การผลิต การชื้อ การซ่อม การซ่อมแซม Manufacturing	ไฟฟ้า ภัย โทรทัศน์ วิทยุ Electricity	การจัดหาน้ำ บำบัดน้ำเสีย และขยะ Water supply sewage, waste	การก่อสร้าง Construction	บริการ Manufacturing	เหมืองแร่ และเหมืองหิน Mining	การตัด การตัด การตัด การตัด Manufacturing	อุตสาหกรรม การตัด การตัด การตัด Agriculture	รวม	Hours worked, sex and availability for additional work TOTAL (MALE)
		การตัด	การตัด	การตัด	การตัด	การตัด	การตัด	การตัด	การตัด	การตัด	การตัด	การตัด	การตัด																
		ไม่	ไม่	ไม่	ไม่	ไม่	ไม่	ไม่	ไม่	ไม่	ไม่	ไม่	ไม่																
ชาย (ชาย)	1,495.2	1.0	115.8	7.2	10.5	125.4	261.7	31.7	80.9	6.0	17.0	-	0.4	-	17.0	Available													
หญิง	1,483.6	1.0	115.7	7.2	10.5	123.3	261.3	31.6	80.5	6.0	17.0	-	0.1	-	17.0	Not available													
มีงานประจำไม่ทำงาน	2.7	-	0.1	-	-	0.1	0.6	-	0.1	-	0.3	-	-	-	0.3	With job not work													
หญิง	0.8	-	0.1	-	-	-	0.1	-	-	-	-	-	-	-	-	Available													
หญิง	1.9	-	-	-	-	0.1	0.4	-	0.1	-	0.3	-	-	-	0.3	Not available													
1-9 ชั่วโมง	3.1	-	-	-	-	0.3	-	0.1	-	-	-	-	-	-	-	1-9 hours													
หญิง	0.8	-	-	-	-	0.3	-	0.1	-	-	-	-	-	-	-	Available													
หญิง	2.3	-	-	-	-	-	-	-	-	-	-	-	-	-	-	Not available													
10-19 ชั่วโมง	23.0	-	1.0	-	-	0.2	0.5	0.4	0.6	-	-	-	-	-	-	10-19 hours													
หญิง	1.5	-	0.1	-	-	-	0.3	-	-	-	-	-	-	-	-	Available													
หญิง	21.5	-	1.0	-	-	0.2	0.2	0.4	0.6	-	-	-	-	-	-	Not available													
20-29 ชั่วโมง	98.6	-	2.3	-	-	2.7	3.3	1.4	3.8	0.1	-	-	-	-	-	20-29 hours													
หญิง	4.0	-	-	-	-	1.2	-	-	-	-	-	-	-	-	-	Available													
หญิง	94.6	-	2.3	-	-	1.6	3.3	1.4	3.8	0.1	-	-	-	-	-	Not available													
30-34 ชั่วโมง	73.0	-	4.8	-	0.3	1.7	4.1	1.2	4.0	-	-	-	-	-	-	30-34 hours													
หญิง	1.7	-	-	-	-	0.2	-	-	0.4	-	-	-	-	-	-	Available													
หญิง	71.3	-	4.8	-	0.3	1.5	4.1	1.2	3.6	-	-	-	-	-	-	Not available													
35-39 ชั่วโมง	253.6	-	7.0	3.0	9.1	5.0	13.1	3.1	8.4	1.9	5.8	-	-	-	-	35-39 hours													
หญิง	1.2	-	-	-	-	-	-	-	-	-	-	-	-	-	-	Available													
หญิง	252.4	-	7.0	3.0	9.1	5.0	13.1	3.1	8.4	1.9	5.8	-	-	-	-	Not available													
40-49 ชั่วโมง	712.2	0.6	74.2	3.6	1.1	84.6	149.2	18.6	38.8	2.9	10.0	-	-	-	-	40-49 hours													
หญิง	1.6	-	-	-	0.2	-	-	-	-	-	-	-	-	-	-	Available													
หญิง	710.6	0.6	74.2	3.6	1.1	84.4	149.2	18.6	38.8	2.9	10.0	-	-	-	-	Not available													
50 ชั่วโมงขึ้นไป	329.1	0.4	26.5	0.6	-	30.7	91.0	6.9	25.4	1.2	0.9	-	-	-	-	50 hours and over													
หญิง	0.2	-	-	-	0.2	-	-	-	-	-	-	-	-	-	-	Available													
หญิง	328.9	0.4	26.5	0.6	-	30.5	91.0	6.9	25.4	1.2	0.9	-	-	-	-	Not available													

ตารางที่ 10 จำนวนผู้จ้างงาน จำนวนชั่วโมงทำงานต่อสัปดาห์ การมีงานเหลือพอและต้องการทำงานเพิ่มขึ้น เพศ และเขตการปกครอง ภาคตะวันออกเฉียงเหนือ (ต่อ)

TABLE 10 EMPLOYED PERSONS BY INDUSTRY, HOURS WORKED PER WEEK, AVAILABILITY FOR ADDITIONAL WORK, SEX AND AREA, NORTHEASTERN REGION (Contd.)

จำนวนชั่วโมงทำงาน เพศ และ การมีงานเหลือพอ และต้องการทำงานเพิ่มขึ้น	เขตการปกครอง (ต่อ) Industry (Contd.)										กิจกรรมของ อสังหาริมทรัพย์ Real estate activities	กิจกรรมทางวิชาชีพ วิทย์และเทคโนโลยี Professional, scientific technical activities	การบริหารงาน และสนับสนุน และเชิงบริหาร Administrative and support service activities	การบริหารราชการ ป้องกันประเทศ Public admin- istration defence	การศึกษา Education	กิจกรรมด้านสุขภาพ และสังคม Health and social work	ศิลปะ ความบันเทิง และนันทนาการ Art, entertainment	บริการ ด้านอื่นๆ Other service	งานในครัวเรือน ส่วนตัว Activities of household	กิจกรรมของ อสังหาริมทรัพย์ Extra- territorial	ไม่ทราบ Unknown	กิจกรรมของ อสังหาริมทรัพย์ Extra- territorial
	กิจกรรม อสังหาริมทรัพย์ Real estate activities	กิจกรรมทางวิชาชีพ วิทย์และเทคโนโลยี Professional, scientific technical activities	การบริหารงาน และสนับสนุน และเชิงบริหาร Administrative and support service activities	การบริหารราชการ ป้องกันประเทศ Public admin- istration defence	การศึกษา Education	กิจกรรมด้านสุขภาพ และสังคม Health and social work	ศิลปะ ความบันเทิง และนันทนาการ Art, entertainment	บริการ ด้านอื่นๆ Other service	งานในครัวเรือน ส่วนตัว Activities of household	กิจกรรมของ อสังหาริมทรัพย์ Extra- territorial												
ยอดรวม (ชาย)	1.8	7.6	7.0	98.3	55.8	16.7	7.6	36.2	1.5	-	-	-	-	-	-	-	-	-	-	-	-	TOTAL (MALE)
มี	-	-	-	-	-	-	-	0.2	-	-	-	-	-	-	-	-	-	-	-	-	-	Available
ไม่มี	1.8	7.6	7.0	98.3	55.8	16.7	7.6	36.1	1.5	-	-	-	-	-	-	-	-	-	-	-	-	Not available
มีงานประจำเต็มสัปดาห์	-	-	-	0.1	-	-	-	-	-	-	-	-	-	-	-	-	-	-	-	-	-	With job not work
มี	-	-	-	-	-	-	-	-	-	-	-	-	-	-	-	-	-	-	-	-	-	Available
ไม่มี	-	-	-	0.1	-	-	-	-	-	-	-	-	-	-	-	-	-	-	-	-	-	Not available
1-9 ชั่วโมง	0.3	-	0.1	-	0.0	-	-	-	-	-	-	-	-	-	-	-	-	-	-	-	-	1-9 hours
มี	-	-	-	-	-	-	-	-	-	-	-	-	-	-	-	-	-	-	-	-	-	Available
ไม่มี	0.3	-	0.1	-	0.0	-	-	-	-	-	-	-	-	-	-	-	-	-	-	-	-	Not available
10-19 ชั่วโมง	0.1	-	-	-	0.1	-	-	0.3	-	-	-	-	-	-	-	-	-	-	-	-	-	10-19 hours
มี	-	-	-	-	-	-	-	-	-	-	-	-	-	-	-	-	-	-	-	-	-	Available
ไม่มี	0.1	-	-	-	0.1	-	-	0.3	-	-	-	-	-	-	-	-	-	-	-	-	-	Not available
20-29 ชั่วโมง	0.2	-	0.2	0.5	0.1	-	-	-	-	-	-	-	-	-	-	-	-	-	-	-	-	20-29 hours
มี	-	-	-	-	-	-	-	-	-	-	-	-	-	-	-	-	-	-	-	-	-	Available
ไม่มี	0.2	-	0.2	0.5	0.1	-	-	-	-	-	-	-	-	-	-	-	-	-	-	-	-	Not available
30-34 ชั่วโมง	0.1	0.2	0.8	0.7	0.6	0.3	0.9	0.2	-	-	-	-	-	-	-	-	-	-	-	-	-	30-34 hours
มี	-	-	-	-	-	-	-	-	-	-	-	-	-	-	-	-	-	-	-	-	-	Available
ไม่มี	0.1	0.2	0.8	0.7	0.6	0.3	0.9	0.2	-	-	-	-	-	-	-	-	-	-	-	-	-	Not available
35-39 ชั่วโมง	0.2	1.4	0.9	63.0	39.6	8.0	1.3	2.4	-	-	-	-	-	-	-	-	-	-	-	-	-	35-39 hours
มี	-	-	-	-	-	-	-	-	-	-	-	-	-	-	-	-	-	-	-	-	-	Available
ไม่มี	0.2	1.4	0.9	63.0	39.6	8.0	1.3	2.4	-	-	-	-	-	-	-	-	-	-	-	-	-	Not available
40-49 ชั่วโมง	0.8	3.7	4.0	26.2	13.0	6.1	3.0	21.6	1.5	-	-	-	-	-	-	-	-	-	-	-	-	40-49 hours
มี	-	-	-	-	-	-	-	-	-	-	-	-	-	-	-	-	-	-	-	-	-	Available
ไม่มี	0.8	3.7	4.0	26.2	13.0	6.1	3.0	21.6	1.5	-	-	-	-	-	-	-	-	-	-	-	-	Not available
50 ชั่วโมงขึ้นไป	0.1	2.3	1.0	7.8	2.3	2.2	2.5	9.2	-	-	-	-	-	-	-	-	-	-	-	-	-	50 hours and over
มี	-	-	-	-	-	-	-	-	-	-	-	-	-	-	-	-	-	-	-	-	-	Available
ไม่มี	0.1	2.3	1.0	7.8	2.3	2.2	2.5	9.2	-	-	-	-	-	-	-	-	-	-	-	-	-	Not available

ตารางที่ 10 จำนวนผู้มีงานทำ จำแนกตามอุตสาหกรรม จำนวนชั่วโมงทำงานต่อสัปดาห์ การมีงานเหลือพอและต้องการทำงานเพิ่มขึ้น เพศ และเขตการปกครอง ภาคตะวันออกเฉียงเหนือ (ต่อ)

TABLE 10 EMPLOYED PERSONS BY INDUSTRY, HOURS WORKED PER WEEK, AVAILABILITY FOR ADDITIONAL WORK, SEX AND AREA, NORTHEASTERN REGION (Contd.)

จำนวนชั่วโมงทำงาน เพศ และ การมีงานเหลือพอ และต้องการทำงานเพิ่มขึ้น		อุตสาหกรรม (ต่อ) Industry (Contd.)										กิจกรรมของ องค์กร Extra- territorial		กิจกรรมของ องค์กร Extra- territorial	
ยอดรวม (หญิง)		กิจกรรม อสังหาริมทรัพย์ Real estate activities	กิจกรรมทางวิชาชีพ วิทย์และเทคนิค Professional, scientific technical activities	การบริหารสนับสนุน และซัพพอร์ตบริการ Administrative and support service activities	การบริหารราชการ ป้องกันประเทศ Public admini- stration defence	การศึกษา Education	กิจกรรมด้านสุขภาพ งานสังคมสงเคราะห์ Health and social work	ศิลปะ ความบันเทิง และนันทนาการ Art, entertainment	บริการที่อื่นๆ Other service	งานในครัวเรือน ส่วนบุคคล Activities of household	ไม่ทราบ Unknown	TOTAL (FEMALE)	Available	Not available With job not work Available Not available 1-9 hours Available Not available 10-19 hours Available Not available 20-29 hours Available Not available 30-34 hours Available Not available 35-39 hours Available Not available 40-49 hours Available Not available 50 hours and over Available Not available	
4.0	3.9	-	-	8.6	59.0	77.3	61.2	5.1	40.7	9.4	-	-	-	-	
ไม่	-	-	-	0.1	-	-	0.1	-	0.4	0.1	-	-	-	-	
4.0	3.9	4.0	3.9	8.6	59.0	77.3	61.1	5.1	40.3	9.3	-	-	-	-	
ไม่	-	-	-	-	0.1	-	0.1	-	-	-	-	-	-	-	
ไม่	-	-	-	-	0.1	-	0.1	-	-	-	-	-	-	-	
0.3	-	-	-	0.7	-	-	-	-	0.1	-	-	-	-	-	
ไม่	-	-	-	-	-	-	-	-	-	-	-	-	-	-	
0.3	-	-	-	0.7	-	-	-	-	0.1	-	-	-	-	-	
0.1	-	-	-	-	-	-	0.1	-	0.5	0.1	-	-	-	-	
ไม่	-	-	-	-	-	-	-	-	0.1	-	-	-	-	-	
0.1	-	-	-	-	0.3	0.3	0.1	-	0.4	0.1	-	-	-	-	
ไม่	-	-	-	-	-	-	-	-	0.7	0.2	-	-	-	-	
0.1	-	-	-	-	-	-	-	-	0.3	0.1	-	-	-	-	
0.2	-	-	-	0.5	0.3	0.5	0.2	0.1	1.4	0.7	-	-	-	-	
ไม่	-	-	-	-	-	-	-	-	-	-	-	-	-	-	
0.2	-	-	-	0.5	0.3	0.5	0.2	0.1	1.4	0.7	-	-	-	-	
0.1	1.7	-	-	0.5	45.4	56.9	20.8	0.2	4.9	1.5	-	-	-	-	
ไม่	-	-	-	-	-	-	-	-	-	-	-	-	-	-	
0.1	1.7	-	-	0.5	45.4	56.9	20.8	0.2	4.9	1.5	-	-	-	-	
2.7	1.5	-	-	5.9	10.4	18.2	22.7	2.9	20.6	4.8	-	-	-	-	
ไม่	-	-	-	-	-	-	0.1	-	-	-	-	-	-	-	
2.7	1.5	-	-	5.9	10.4	18.2	22.6	2.9	20.6	4.8	-	-	-	-	
0.6	0.7	-	-	1.7	1.9	1.5	17.4	2.0	12.6	2.2	-	-	-	-	
ไม่	-	-	-	-	-	-	-	-	-	-	-	-	-	-	
0.6	0.7	-	-	1.7	1.9	1.5	17.4	2.0	12.6	2.2	-	-	-	-	

ตารางที่ 10 จำนวนผู้จ้างทำ งานตามอุตสาหกรรม จำนวนชั่วโมงทำงานต่อสัปดาห์ การมีเวลาพักผ่อนและต้องการทำงานเพิ่มขึ้น เขต และเขตการปกครอง ภาคตะวันออกเฉียงเหนือ (ต่อ)

TABLE 10 EMPLOYED PERSONS BY INDUSTRY, HOURS WORKED PER WEEK, AVAILABILITY FOR ADDITIONAL WORK, SEX AND AREA, NORTHEASTERN REGION (Contd.)

จำนวนชั่วโมงทำงาน เพศ และ การมีเวลาพักผ่อน และต้องการทำงานเพิ่มขึ้น	รวม	อุตสาหกรรม Industry										กิจกรรมการมีเวลา การบริการกับ Financial Intermediation	ข้อมูลข่าวสาร และการสื่อสาร Information and communication	ที่พักและ บริการด้านอาหาร Accommodation and food service	การขนส่ง และ ยานยนต์ให้เช่า Transportation and storage	Hours worked, sex and availability for additional work TOTAL (MALE)
		เกษตรกรรม และประมง Agriculture	การขุด เหมืองแร่ และเหมืองหิน Mining	การผลิต Manufac- turing	ไฟฟ้า กัง ไอน้ำระบบปรับอากาศ และระบบทำความเย็น Electricity	การจัดจำหน่าย น้ำประปา และน้ำเสีย Water supply sewerage, waste	การก่อสร้าง Construction	การขนส่ง การขุด การซ่อมยานยนต์ Transport, storage	การขนส่ง และ ยานยนต์ให้เช่า Transportation and storage	ที่พักและ บริการด้านอาหาร Accommodation and food service	ข้อมูลข่าวสาร และการสื่อสาร Information and communication					
ยอดรวม (ชาย)	3,918.7	2,460.6	2.8	262.8	12.5	7.5	315.8	380.9	46.6	62.9	7.5	13.1	13.1	Available		
มี	46.7	38.2	-	1.0	0.6	-	4.4	0.6	0.5	-	-	0.5	0.5	Available		
ไม่มี	3,872.1	2,422.4	2.8	261.8	12.5	7.5	311.4	380.3	46.1	62.9	7.5	12.6	12.6	Not available		
มีงานประจำไม่เต็มเวลา	8.8	8.0	-	-	-	-	0.5	-	-	-	-	-	-	With job not work		
มี	1.0	1.0	-	-	-	-	-	-	-	-	-	-	-	Available		
ไม่มี	7.8	7.0	-	-	-	-	0.5	-	-	-	-	-	-	Not available		
1-9 ชั่วโมง	20.1	16.7	-	-	-	-	-	2.6	-	-	-	-	-	1-9 hours		
มี	3.2	2.5	-	-	-	-	-	-	-	-	-	-	-	Available		
ไม่มี	16.9	14.3	-	-	-	-	-	2.6	-	-	-	-	-	Not available		
10-19 ชั่วโมง	105.4	89.8	-	2.1	-	-	4.4	5.4	0.5	1.2	-	-	-	10-19 hours		
มี	8.9	7.1	-	-	-	-	1.3	-	0.5	-	-	-	-	Available		
ไม่มี	96.4	82.6	-	2.1	-	-	3.1	5.4	-	1.2	-	-	-	Not available		
20-29 ชั่วโมง	313.0	290.1	-	5.0	-	-	7.6	1.9	1.8	-	-	-	-	20-29 hours		
มี	13.5	12.6	-	-	-	-	0.7	-	-	-	-	-	-	Available		
ไม่มี	299.5	277.5	-	5.0	-	-	6.9	1.9	1.8	-	-	-	-	Not available		
30-34 ชั่วโมง	269.2	243.6	-	6.4	-	-	6.3	5.4	3.0	1.9	-	-	-	30-34 hours		
มี	2.1	1.3	-	-	-	-	0.8	-	-	-	-	-	-	Available		
ไม่มี	267.1	242.3	-	6.4	-	-	5.5	5.4	3.0	1.9	-	-	-	Not available		
35-39 ชั่วโมง	571.9	555.4	-	13.1	7.1	0.6	14.8	12.9	2.1	4.5	3.8	3.8	3.8	35-39 hours		
มี	7.1	6.1	-	-	-	-	-	-	-	-	-	-	-	Available		
ไม่มี	564.8	349.3	-	13.1	7.1	0.6	14.8	12.9	2.1	4.5	3.8	3.3	3.3	Not available		
40-49 ชั่วโมง	1,710.9	937.8	1.4	173.0	4.8	3.2	193.2	212.5	28.4	32.2	0.7	8.2	8.2	40-49 hours		
มี	8.6	7.2	-	0.2	-	-	1.2	-	-	-	-	-	-	Available		
ไม่มี	1,702.3	930.6	1.4	172.8	4.8	3.2	192.0	212.5	28.4	32.2	0.7	8.2	8.2	Not available		
50 ชั่วโมงขึ้นไป	919.6	519.1	1.4	63.3	0.6	3.7	89.2	140.1	11.0	21.4	3.1	0.9	0.9	50 hours and over		
มี	2.2	0.4	-	0.8	-	-	0.5	0.6	-	-	-	-	-	Available		
ไม่มี	917.4	518.7	1.4	62.5	0.6	3.7	88.7	139.6	11.0	21.4	3.1	0.9	0.9	Not available		

ตารางที่ 10 จำนวนผู้จ้างงาน จำนวนชั่วโมงทำงานต่อสัปดาห์ การมีงานเหลือพอและต้องการทำงานเพิ่มขึ้น เพศ และเขตการปกครอง ภาคตะวันออกเฉียงเหนือ (ต่อ)

TABLE 10 EMPLOYED PERSONS BY INDUSTRY, HOURS WORKED PER WEEK, AVAILABILITY FOR ADDITIONAL WORK, SEX AND AREA, NORTHEASTERN REGION (Contd.)

จำนวนชั่วโมงทำงาน เพศ และ การมีงานเหลือพอ และต้องการทำงานเพิ่มขึ้น	เขตการปกครอง (ต่อ) Industry (Contd.)										กิจกรรม อสังหาริมทรัพย์ Real estate activities	กิจกรรมทางวิชาชีพ วิทย์และเทคโนโลยี Professional, scientific technical activities	การบริหารสนับสนุน และซัพพอร์ตบริการ Administrative and support service activities	การบริหารราชการ ป้องกันประเทศ Public admini- stration/ defence	การศึกษา Education	กิจกรรมสุขภาพ และสังคมศาสตร์ Health and social work	ศิลปะ ความบันเทิง และนันทนาการ Arts, entertainment	บริการ ด้านอื่นๆ Other service	งานในครัวเรือน ส่วนบุคคล Activities of household	กิจกรรมของ องค์กร Extra- territorial	ไม่ทราบ Unknown	HOURS WORKED, SEX AND AVAILABILITY FOR ADDITIONAL WORK
	ยอดรวม (ชาย)	9.0	12.9	195.3	68.0	13.8	11.1	34.9	0.6	-												
มี	-	-	-	1.3	-	-	-	-	-	0.2	-	-	-	-	-	-	-	-	-	-	-	Available
ไม่มี	-	9.0	12.9	194.0	68.0	13.8	11.1	34.9	0.4	-	-	-	-	-	-	-	-	-	-	-	-	Not available
มีงานประจำเต็มสัปดาห์	-	-	-	0.3	-	-	-	-	-	-	-	-	-	-	-	-	-	-	-	-	-	With job not work
มี	-	-	-	-	-	-	-	-	-	-	-	-	-	-	-	-	-	-	-	-	-	Available
ไม่มี	-	-	-	0.3	-	-	-	-	-	-	-	-	-	-	-	-	-	-	-	-	-	Not available
1-9 ชั่วโมง	-	-	-	0.8	-	-	-	-	-	-	-	-	-	-	-	-	-	-	-	-	-	1-9 hours
มี	-	-	-	0.8	-	-	-	-	-	-	-	-	-	-	-	-	-	-	-	-	-	Available
ไม่มี	-	-	-	-	-	-	-	-	-	-	-	-	-	-	-	-	-	-	-	-	-	Not available
10-19 ชั่วโมง	-	-	-	0.1	0.6	-	0.1	1.2	0.2	-	-	-	-	-	-	-	-	-	-	-	-	10-19 hours
มี	-	-	-	-	-	-	-	-	-	-	-	-	-	-	-	-	-	-	-	-	-	Available
ไม่มี	-	-	-	0.1	0.6	-	0.1	1.2	0.2	-	-	-	-	-	-	-	-	-	-	-	-	Not available
20-29 ชั่วโมง	-	0.7	0.5	1.4	-	-	-	-	-	-	-	-	-	-	-	-	-	-	-	-	-	20-29 hours
มี	-	-	-	-	-	-	-	-	-	-	-	-	-	-	-	-	-	-	-	-	-	Available
ไม่มี	-	-	-	0.7	-	-	1.4	1.4	2.1	-	-	-	-	-	-	-	-	-	-	-	-	Not available
30-34 ชั่วโมง	-	-	-	0.8	-	-	0.8	-	-	-	-	-	-	-	-	-	-	-	-	-	-	30-34 hours
มี	-	-	-	-	-	-	-	-	-	-	-	-	-	-	-	-	-	-	-	-	-	Available
ไม่มี	-	-	-	-	-	-	0.8	-	-	-	-	-	-	-	-	-	-	-	-	-	-	Not available
35-39 ชั่วโมง	-	0.6	1.5	97.0	44.9	8.1	97.0	18.1	1.8	-	-	-	-	-	-	-	-	-	-	-	-	35-39 hours
มี	-	-	-	0.5	-	-	0.5	-	-	-	-	-	-	-	-	-	-	-	-	-	-	Available
ไม่มี	-	0.6	1.5	96.4	44.9	8.1	96.4	18.1	1.8	-	-	-	-	-	-	-	-	-	-	-	-	Not available
40-49 ชั่วโมง	-	6.6	6.0	58.8	15.7	4.5	58.8	5.4	18.4	-	-	-	-	-	-	-	-	-	-	-	-	40-49 hours
มี	-	-	-	-	-	-	-	-	-	-	-	-	-	-	-	-	-	-	-	-	-	Available
ไม่มี	-	6.6	6.0	58.8	15.7	4.5	58.8	5.4	18.4	-	-	-	-	-	-	-	-	-	-	-	-	Not available
50 ชั่วโมงขึ้นไป	-	1.2	4.8	36.3	7.0	1.2	36.3	4.4	10.6	-	-	-	-	-	-	-	-	-	-	-	-	50 hours and over
มี	-	-	-	-	-	-	-	-	-	-	-	-	-	-	-	-	-	-	-	-	-	Available
ไม่มี	-	1.2	4.8	36.3	7.0	1.2	36.3	4.4	10.6	-	-	-	-	-	-	-	-	-	-	-	-	Not available

ตารางที่ 10 จำนวนผู้มีงานทำ จำแนกตามอุตสาหกรรม จำนวนชั่วโมงทำงานต่อสัปดาห์ การมีเวลาพักผ่อนและข้อจำกัดการทำงานเพิ่มขึ้น เพศ และเขตการปกครอง ภาคตะวันออกเฉียงเหนือ (ต่อ)

TABLE 10 EMPLOYED PERSONS BY INDUSTRY, HOURS WORKED PER WEEK, AVAILABILITY FOR ADDITIONAL WORK, SEX AND AREA, NORTHEASTERN REGION (Contd.)

หน่วยนับพัน : in Thousands

จำนวนชั่วโมงทำงาน เพศ และ การมีเวลาพักผ่อน และข้อจำกัดการทำงานเพิ่มขึ้น	เขตเทศบาล NON-MUNICIPAL AREA										กิจกรรมของ องค์กร Extra- territorial	ไม่ทราบ Unknown	HOURS WORKED, SEX AND AVAILABILITY FOR ADDITIONAL WORK
	กิจกรรม อสังหาริมทรัพย์ Real estate activities	กิจกรรมทางวิชาชีพ วิทย์และเทคนิค Professional, scientific technical activities	การบริหารสนับสนุน และข้อบริการ Administrative and support service activities	การบริหารราชการ ป้องกันประเทศ Public admin- istration defence	การศึกษา Education	การดูแลสุขภาพ และสังคม Health and social work	ศิลปะ ความบันเทิง และนันทนาการ Art, entertainment	บริการที่อื่นๆ Other service	งานในครัวเรือน ส่วนบุคคล Activities of household	กิจกรรมของ องค์กร Extra- territorial			
ยอดรวม (หญิง)	1.1	4.8	7.5	72.8	111.6	61.3	13.6	40.4	7.8	-	-	-	TOTAL (FEMALE)
มี	-	-	-	-	-	-	-	-	0.6	-	-	-	Available
ไม่มี	1.1	4.8	7.5	72.8	111.6	61.3	13.6	40.4	7.2	-	-	-	Not available
มีงานประจำเต็มที่ใช้ทำงาน	-	-	-	-	-	1.3	-	-	-	-	-	-	With job not work
มี	-	-	-	-	-	-	-	-	-	-	-	-	Available
ไม่มี	-	-	-	-	-	1.3	-	-	-	-	-	-	Not available
1-9 ชั่วโมง	-	-	-	-	-	-	-	0.5	0.6	-	-	-	1-9 hours
มี	-	-	-	-	-	-	-	-	-	-	-	-	Available
ไม่มี	-	-	-	-	-	-	-	0.5	0.6	-	-	-	Not available
10-19 ชั่วโมง	-	-	-	-	-	-	-	0.2	-	-	-	-	10-19 hours
มี	-	-	-	-	-	-	-	-	-	-	-	-	Available
ไม่มี	-	-	-	-	-	-	-	0.2	-	-	-	-	Not available
20-29 ชั่วโมง	-	-	-	-	-	-	-	0.5	-	-	-	-	20-29 hours
มี	-	-	-	-	-	-	-	-	-	-	-	-	Available
ไม่มี	-	-	-	-	-	-	-	0.5	-	-	-	-	Not available
30-34 ชั่วโมง	-	-	-	-	-	-	-	0.3	0.6	-	-	-	30-34 hours
มี	-	-	-	-	-	-	-	-	-	-	-	-	Available
ไม่มี	-	-	-	-	-	-	-	0.3	0.6	-	-	-	Not available
35-39 ชั่วโมง	0.5	-	-	45.5	75.8	26.9	0.2	4.6	0.9	-	-	-	35-39 hours
มี	-	-	-	-	-	-	-	-	-	-	-	-	Available
ไม่มี	0.5	-	-	45.5	75.8	26.9	0.2	4.6	0.9	-	-	-	Not available
40-49 ชั่วโมง	0.6	3.7	4.6	20.9	32.0	22.0	6.4	19.2	4.5	-	-	-	40-49 hours
มี	-	-	-	-	-	-	-	-	-	-	-	-	Available
ไม่มี	0.6	3.7	4.6	20.9	32.0	22.0	6.4	19.2	4.5	-	-	-	Not available
50 ชั่วโมงขึ้นไป	-	1.0	2.9	6.4	2.7	10.9	6.2	12.4	1.2	-	-	-	50 hours and over
มี	-	-	-	-	-	-	-	-	-	-	-	-	Available
ไม่มี	-	1.0	2.9	6.4	2.7	10.9	6.2	12.4	1.2	-	-	-	Not available

ตารางที่ 11 จำนวนผู้มีงานทำ จำแนกตามสถานภาพการทำงาน จำนวนชั่วโมงทำงานต่อสัปดาห์ การมีเวลาเหลือพอและต้องการทำงานเพิ่มขึ้น ภาคตะวันออกเฉียงเหนือ
 TABLE 11 EMPLOYED PERSONS BY WORK STATUS, HOURS WORKED PER WEEK, AVAILABILITY FOR ADDITIONAL WORK, NORTHEASTERN REGION

ไตรมาสที่ 3/2559 : Quarter 3/2016

หน่วยเป็นพัน : In Thousands

จำนวนชั่วโมงทำงาน และ การมีเวลาเหลือพอ และต้องการทำงานเพิ่มขึ้น	สถานภาพการทำงาน Work Status							HOURS WORKED, AND AVAILABILITY FOR ADDITIONAL WORK
	รวม Total	นายจ้าง Employer	ลูกจ้างรัฐบาล Government Employee	ลูกจ้างเอกชน Private Employee	ทำงานส่วนตัว Own Account Worker	ช่วยธุรกิจ ครอบครัว Unpaid Family Worker	การรวมกลุ่ม Members of Producers' Cooperatives	
ยอดรวม	9,915.2	123.6	928.6	1,869.2	4,221.1	2,747.9	24.8	TOTAL
มี	92.6	-	1.4	15.1	46.0	28.8	1.3	Available
ไม่มี	9,822.6	123.6	927.2	1,854.1	4,175.1	2,719.1	23.5	Not available
มีงานประจำแต่ไม่ได้ทำงาน	25.7	-	1.9	6.1	17.6	-	-	With job not work
มี	3.1	-	-	0.2	2.9	-	-	Available
ไม่มี	22.6	-	1.9	5.9	14.8	-	-	Not available
1-9 ชั่วโมง	55.5	0.2	1.5	2.8	24.2	26.9	-	1-9 hours
มี	7.0	-	0.8	0.8	4.0	1.5	-	Available
ไม่มี	48.5	0.2	0.7	2.0	20.2	25.4	-	Not available
10-19 ชั่วโมง	261.1	1.2	0.9	18.0	122.4	118.7	-	10-19 hours
มี	18.2	-	-	1.9	10.5	5.8	-	Available
ไม่มี	243.0	1.2	0.9	16.1	111.9	112.9	-	Not available
20-29 ชั่วโมง	880.1	2.6	3.0	41.9	457.4	374.9	0.3	20-29 hours
มี	29.9	-	-	6.4	10.3	13.2	-	Available
ไม่มี	850.2	2.6	3.0	35.5	447.2	361.7	0.3	Not available
30-34 ชั่วโมง	660.9	6.1	3.7	39.5	328.5	282.4	0.7	30-34 hours
มี	4.7	-	-	1.8	2.4	0.5	-	Available
ไม่มี	656.2	6.1	3.7	37.7	326.1	281.9	0.7	Not available
35-39 ชั่วโมง	1,615.4	7.8	564.0	95.1	545.1	401.8	1.6	35-39 hours
มี	12.3	-	0.5	0.8	6.4	4.6	-	Available
ไม่มี	1,603.1	7.8	563.5	94.3	538.7	397.2	1.6	Not available
40-49 ชั่วโมง	4,321.5	54.7	259.8	1,344.8	1,565.7	1,084.2	12.2	40-49 hours
มี	13.9	-	0.1	2.2	7.1	3.3	1.3	Available
ไม่มี	4,307.5	54.7	259.7	1,342.7	1,558.7	1,081.0	10.9	Not available
50 ชั่วโมงขึ้นไป	2,095.2	51.0	93.8	321.0	1,160.2	459.1	10.1	50 hours and over
มี	3.6	-	-	1.1	2.6	-	-	Available
ไม่มี	2,091.5	51.0	93.8	320.0	1,157.7	459.1	10.1	Not available

ตารางที่ 11 จำนวนผู้จ้างทำ งานตามสถานภาพการทำงาน จำนวนชั่วโมงทำงานต่อสัปดาห์ การมีสถานถือพลเดื่องจากการทำงานเพิ่มขึ้น และเพศ ภาคตะวันออกเฉียงเหนือ
 TABLE 11 EMPLOYED PERSONS BY WORK STATUS, HOURS WORKED PER WEEK, AVAILABILITY FOR ADDITIONAL WORK AND SEX , NORTHEASTERN REGION

ไตรมาสที่ 3/2559 : Quarter 3/2016

หน่วยนับพัน : in Thousands

จำนวนชั่วโมงทำงาน เพศ และ การมีสถานถือพล เดื่องจากการทำงานเพิ่มขึ้น	สถานภาพการทำงาน Work Status						HOURS WORKED, SEX AND AVAILABILITY FOR ADDITIONAL WORK
	รวม Total	นายจ้าง Employer	รัฐ Government Employee	เอกชน Private Employee	ทำงานส่วนตัว Own Account Worker	ครอบครัว Unpaid Family Worker	
ชาย	5,414.0	96.7	490.3	1,154.3	2,666.2	986.3	MALE
มี	58.3	-	1.3	10.1	31.8	14.5	Available
ไม่มี	5,355.6	96.7	489.0	1,144.2	2,634.4	971.8	Not available
มีงานประจำแต่ไม่ได้ทำงาน	11.4	-	0.5	1.1	9.9	-	With job not work
มี	1.8	-	0.1	1.7	-	-	Available
ไม่มี	9.6	-	0.5	1.0	8.2	-	Not available
1-9 ชั่วโมง	23.2	-	0.8	0.9	10.5	11.0	1-9 hours
มี	4.0	-	0.8	0.8	1.6	0.9	Available
ไม่มี	19.2	-	-	0.1	9.0	10.2	Not available
10-19 ชั่วโมง	128.4	1.2	0.8	13.1	70.3	45.0	10-19 hours
มี	10.4	-	-	1.1	6.7	2.6	Available
ไม่มี	118.0	1.2	0.8	12.0	63.6	40.3	Not available
20-29 ชั่วโมง	411.6	1.8	1.9	26.1	263.2	118.4	20-29 hours
มี	17.5	-	-	4.5	6.7	6.3	Available
ไม่มี	394.1	1.8	1.9	21.7	256.5	112.1	Not available
30-34 ชั่วโมง	342.1	6.1	2.3	23.6	206.4	103.7	30-34 hours
มี	3.8	-	-	1.0	2.3	0.4	Available
ไม่มี	338.4	6.1	2.3	22.5	204.1	103.4	Not available
35-39 ชั่วโมง	825.5	5.5	0.5	50.7	339.3	139.9	35-39 hours
มี	8.3	-	0.5	0.5	4.8	2.5	Available
ไม่มี	817.2	5.5	0.5	50.2	334.5	137.4	Not available
40-49 ชั่วโมง	2,423.0	42.1	137.9	830.5	1,030.1	375.0	40-49 hours
มี	10.2	-	-	1.4	6.3	1.8	Available
ไม่มี	2,412.8	42.1	137.9	829.1	1,023.8	371.2	Not available
50 ชั่วโมงขึ้นไป	1,248.7	39.9	57.6	208.3	736.6	197.2	50 hours and over
มี	2.4	-	-	0.7	1.8	-	Available
ไม่มี	1,246.3	39.9	57.6	207.6	734.8	197.2	Not available
หญิง	4,501.2	27.0	438.3	714.9	1,554.9	1,761.7	FEMALE
มี	34.3	-	0.1	5.0	14.2	14.3	Available
ไม่มี	4,467.0	27.0	438.2	709.9	1,540.7	1,747.3	Not available
มีงานประจำแต่ไม่ได้ทำงาน	14.2	-	1.4	5.1	7.7	-	With job not work
มี	1.3	-	-	0.1	1.2	-	Available
ไม่มี	12.9	-	1.4	4.9	6.6	-	Not available
1-9 ชั่วโมง	32.3	0.2	0.7	1.9	13.7	15.8	1-9 hours
มี	3.0	-	-	-	2.4	0.6	Available
ไม่มี	29.3	0.2	0.7	1.9	11.3	15.2	Not available
10-19 ชั่วโมง	132.8	-	0.1	4.8	52.1	75.7	10-19 hours
มี	7.7	-	-	0.8	3.8	3.2	Available
ไม่มี	125.0	-	0.1	4.1	48.3	72.6	Not available
20-29 ชั่วโมง	468.5	0.8	1.1	15.7	194.2	256.5	20-29 hours
มี	12.4	0.8	1.1	13.8	190.7	249.6	Available
ไม่มี	456.1	0.8	1.4	15.9	122.1	178.6	Not available
30-34 ชั่วโมง	318.8	-	-	0.7	0.1	0.1	30-34 hours
มี	1.0	-	-	0.7	0.1	-	Available
ไม่มี	317.8	-	1.4	15.2	122.0	178.5	Not available
35-39 ชั่วโมง	789.8	2.3	275.4	44.4	205.8	261.9	35-39 hours
มี	4.0	-	-	0.3	1.6	2.1	Available
ไม่มี	785.9	2.3	275.4	44.1	204.2	259.8	Not available
40-49 ชั่วโมง	1,898.4	12.6	121.8	514.3	535.7	711.2	40-49 hours
มี	3.7	-	0.1	0.7	0.8	1.4	Available
ไม่มี	1,894.7	12.6	121.7	513.6	534.9	709.8	Not available
50 ชั่วโมงขึ้นไป	846.5	11.1	36.3	112.8	423.6	261.8	50 hours and over
มี	1.2	-	-	0.4	0.8	-	Available
ไม่มี	845.3	11.1	36.3	112.4	422.9	261.8	Not available

ตารางที่ 11 จำนวนผู้ปฏิบัติงานทำ จำนวนตามสถานภาพการทำงาน จำนวนชั่วโมงทำงานต่อสัปดาห์ การมีเวลาเหลือพอและต้องการทำงานเพิ่มขึ้น เขต และเขตการปกครอง ภาคตะวันออกเฉียงเหนือ (ต่อ)

TABLE 11 EMPLOYED PERSONS BY WORK STATUS, HOURS WORKED PER WEEK, AVAILABILITY FOR ADDITIONAL WORK, SEX AND AREA, NORTHEASTERN REGION (Contd.)

ไตรมาสที่ 3/2559 : Quarter 3/2016

ในเขตเทศบาล MUNICIPAL AREA

หน่วยเป็นพัน : in Thousands

จำนวนชั่วโมงทำงาน เพศ และ การมีเวลาเหลือพอ และต้องการทำงานเพิ่มขึ้น	สถานภาพการทำงาน Work Status						รวม	นายจ้าง Employer	ลูกจ้างรัฐบาล Government Employee	ลูกจ้างเอกชน Private Employee	ทำงานส่วนตัว Own Account Worker	ช่วยธุรกิจ ครอบครัว Unpaid Family Worker	การรวมกลุ่ม Members of Producers' Cooperatives	HOURS WORKED, SEX AND AVAILABILITY FOR ADDITIONAL WORK
	Total	Employer	Government Employee	Private Employee	Own Account Worker	Unpaid Family Worker								
ยอดรวม (ชาย)	1,495.2	40.2	192.8	359.1	663.2	233.7	6.3	233.7	6.3	Available				
มี	11.7	-	-	3.7	5.3	2.7	-	2.7	-	Not available				
ไม่มี	1,483.6	40.2	192.8	355.4	657.9	231.0	6.3	231.0	6.3	With job not work				
มีงานประจำแต่ไม่ได้ทำงาน	2.7	-	0.2	0.8	1.7	-	-	-	-	Available				
มี	0.8	-	-	0.1	0.7	-	-	-	-	Not available				
ไม่มี	1.9	-	0.2	0.7	1.0	-	-	-	-	1-9 hours				
1-9 ชั่วโมง	3.1	-	-	0.4	1.9	0.8	-	0.8	-	Available				
มี	0.8	-	-	0.3	0.4	0.1	-	0.1	-	Not available				
ไม่มี	2.3	-	-	0.1	1.6	0.7	-	0.7	-	10-19 hours				
10-19 ชั่วโมง	23.0	0.2	0.1	3.9	12.0	6.9	-	6.9	-	Available				
มี	1.5	-	-	0.6	0.6	0.4	-	0.4	-	Not available				
ไม่มี	21.5	0.2	0.1	3.3	11.4	6.5	-	6.5	-	20-29 hours				
20-29 ชั่วโมง	98.6	0.2	0.5	8.0	60.0	29.9	-	29.9	-	Available				
มี	4.0	-	-	1.8	1.4	0.8	-	0.8	-	Not available				
ไม่มี	94.6	0.2	0.5	6.2	58.6	29.1	-	29.1	-	30-34 hours				
30-34 ชั่วโมง	73.0	1.4	1.5	4.8	43.1	22.1	-	22.1	-	Available				
มี	1.7	-	-	0.2	1.1	0.4	-	0.4	-	Not available				
ไม่มี	71.3	1.4	1.5	4.5	42.1	21.8	-	21.8	-	35-39 hours				
35-39 ชั่วโมง	253.6	2.3	127.3	16.0	77.7	28.9	1.5	28.9	1.5	Available				
มี	1.2	-	-	-	0.5	0.7	-	0.7	-	Not available				
ไม่มี	252.4	2.3	127.3	16.0	77.2	28.2	1.5	28.2	1.5	40-49 hours				
40-49 ชั่วโมง	712.2	20.2	50.3	263.5	278.6	96.7	2.9	96.7	2.9	Available				
มี	1.6	-	-	0.5	0.7	0.4	-	0.4	-	Not available				
ไม่มี	710.6	20.2	50.3	263.1	277.8	96.2	2.9	96.2	2.9	50 hours and over				
50 ชั่วโมงขึ้นไป	329.1	15.8	12.8	61.7	188.4	48.5	1.9	48.5	1.9	Available				
มี	0.2	-	-	0.2	-	-	-	-	-	Not available				
ไม่มี	328.9	15.8	12.8	61.5	188.4	48.5	1.9	48.5	1.9	Not available				

ตารางที่ 11 จำนวนผู้ปฏิบัติงานทำ จำนวนตามสถานภาพการทำงาน จำนวนชั่วโมงทำงานต่อสัปดาห์ การมีเวลาเหลือพอและต้องการทำงานเพิ่มขึ้น เขต และเขตการปกครอง ภาคตะวันออกเฉียงเหนือ (ต่อ)

TABLE 11 EMPLOYED PERSONS BY WORK STATUS, HOURS WORKED PER WEEK, AVAILABILITY FOR ADDITIONAL WORK, SEX AND AREA, NORTHEASTERN REGION (Contd.)

หน่วยเป็นพัน : in Thousands

จำนวนชั่วโมงทำงาน เพศ และ การมีเวลาเหลือพอ และต้องการทำงานเพิ่มขึ้น	ในเขตเทศบาล MUNICIPAL AREA										รวม	HOURS WORKED, SEX AND AVAILABILITY FOR ADDITIONAL WORK
	นายจ้าง Employer	ลูกจ้างรัฐบาล Government Employee	ลูกจ้างเอกชน Private Employee	ทำงานส่วนตัว Own Account Worker	ช่วยธุรกิจ ครอบครัว Unpaid Family Worker	การรวมกลุ่ม Producers' Cooperatives	TOTAL (FEMALE)					
ยอดรวม (หญิง)	1,291.2	200.6	242.6	415.7	417.1	1.4	1.4	Available				
มี	4.9	0.1	2.2	1.8	0.8	-	-	Available				
ไม่มี	1,286.3	200.5	240.4	413.9	416.2	1.4	1.4	Not available				
มีงานประจำแต่ไม่ได้ทำงาน	1.9	0.2	0.6	1.1	-	-	-	With job not work				
มี	0.1	-	0.1	-	-	-	-	Available				
ไม่มี	1.8	0.2	0.5	1.1	-	-	-	Not available				
1-9 ชั่วโมง	7.5	0.7	0.1	3.2	3.4	-	-	1-9 hours				
มี	0.3	-	-	0.3	-	-	-	Available				
ไม่มี	7.2	0.7	0.1	2.9	3.4	-	-	Not available				
10-19 ชั่วโมง	27.2	0.1	1.8	10.8	14.5	-	-	10-19 hours				
มี	1.0	-	-	0.9	0.1	-	-	Available				
ไม่มี	26.2	0.1	1.8	10.0	14.4	-	-	Not available				
20-29 ชั่วโมง	90.7	0.3	4.1	41.4	44.8	-	-	20-29 hours				
มี	1.7	-	0.9	0.4	0.4	-	-	Available				
ไม่มี	89.0	0.3	3.2	41.0	44.4	-	-	Not available				
30-34 ชั่วโมง	72.7	0.9	3.4	28.9	38.8	0.7	0.7	30-34 hours				
มี	0.2	-	-	0.1	0.1	-	-	Available				
ไม่มี	72.5	0.9	3.4	28.8	38.7	0.7	0.7	Not available				
35-39 ชั่วโมง	255.5	129.5	18.6	47.4	59.0	0.1	0.1	35-39 hours				
มี	0.5	-	0.3	0.1	0.2	-	-	Available				
ไม่มี	255.0	129.5	18.4	47.3	58.9	0.1	0.1	Not available				
40-49 ชั่วโมง	574.1	49.3	176.5	158.8	182.6	0.3	0.3	40-49 hours				
มี	0.8	0.1	0.7	-	-	-	-	Available				
ไม่มี	573.3	49.2	175.8	158.8	182.6	0.3	0.3	Not available				
50 ชั่วโมงขึ้นไป	261.5	19.6	37.6	124.0	74.0	0.4	0.4	50 hours and over				
มี	0.2	-	0.2	-	-	-	-	Available				
ไม่มี	261.3	19.6	37.4	124.0	74.0	0.4	0.4	Not available				

ตารางที่ 11 จำนวนผู้จ้างทำ จำนวนตามสถานภาพการทำงาน จำนวนชั่วโมงทำงานต่อสัปดาห์ การมีเวลาเหลือพอและต้องการทำงานเพิ่มขึ้น เขต และเขตการปกครอง ภาคตะวันออกเฉียงเหนือ (ต่อ)
 TABLE 11 EMPLOYED PERSONS BY WORK STATUS, HOURS WORKED PER WEEK, AVAILABILITY FOR ADDITIONAL WORK, SEX AND AREA, NORTHEASTERN REGION (Contd.)

หน่วยเป็นพัน : in Thousands

จำนวนชั่วโมงทำงาน เพศ และ การมีเวลาเหลือพอ และต้องการทำงานเพิ่มขึ้น	สถานภาพการทำงาน Work Status										รวม	HOURS WORKED, SEX AND AVAILABILITY FOR ADDITIONAL WORK
	นายจ้าง Employer	ลูกจ้างรัฐบาล Government Employee	ลูกจ้างเอกชน Private Employee	ทำงานส่วนตัว Own Account Worker	ช่วยธุรกิจ ครอบครัว Unpaid Family Worker	การรวมกลุ่ม Producers' Cooperatives	TOTAL (FEMALE)					
ยอดรวม (หญิง)	3,210.1	237.7	472.2	1,139.2	1,344.6	3.1	3.1	Available				
มี	29.4	-	2.7	12.5	13.5	0.7	0.7	Not available				
ไม่มี	3,180.7	237.7	469.5	1,126.8	1,331.1	2.4	2.4	With job not work				
มีงานประจำแต่ไม่ได้ทำงาน	12.4	1.3	4.4	6.7	-	-	-	Available				
มี	1.2	-	-	1.2	-	-	-	Not available				
ไม่มี	11.2	1.3	4.4	5.5	-	-	-	1-9 hours				
1-9 ชั่วโมง	24.7	-	1.8	10.5	12.5	-	-	Available				
มี	2.7	-	-	2.1	0.6	-	-	Not available				
ไม่มี	22.1	-	1.8	8.4	11.9	-	-	10-19 hours				
10-19 ชั่วโมง	105.6	-	3.1	41.3	61.2	-	-	Available				
มี	6.7	-	0.8	2.9	3.1	-	-	Not available				
ไม่มี	98.8	-	2.3	38.4	58.1	-	-	20-29 hours				
20-29 ชั่วโมง	377.8	0.8	11.6	152.8	211.7	0.2	0.2	Available				
มี	10.7	-	1.0	3.2	6.5	-	-	Not available				
ไม่มี	367.1	0.8	10.6	149.6	205.2	0.2	0.2	30-34 hours				
30-34 ชั่วโมง	246.1	0.5	12.5	93.2	139.8	-	-	Available				
มี	0.7	-	0.7	-	-	-	-	Not available				
ไม่มี	245.3	0.5	11.8	93.2	139.8	-	-	35-39 hours				
35-39 ชั่วโมง	534.3	145.9	25.7	158.3	202.9	-	-	Available				
มี	3.5	-	-	1.5	1.9	-	-	Not available				
ไม่มี	530.9	145.9	25.7	156.8	201.0	-	-	40-49 hours				
40-49 ชั่วโมง	1,324.3	72.5	337.8	376.8	528.6	2.5	2.5	Available				
มี	2.9	-	-	0.8	1.4	-	-	Not available				
ไม่มี	1,321.4	72.5	337.8	376.0	527.2	1.8	1.8	50 hours and over				
50 ชั่วโมงขึ้นไป	584.9	16.7	75.2	299.7	187.9	0.5	0.5	Available				
มี	1.0	-	0.2	0.8	-	-	-	Not available				
ไม่มี	583.9	16.7	75.0	298.9	187.9	0.5	0.5	Not available				

ตารางที่ 12 จำนวนผู้จ้างงานทำ จำนวนชั่วโมงทำงานต่อสัปดาห์ การมีเวลาเหลือพอและต้องการทำงานเพิ่มขึ้น ภาคตะวันออกเฉียงเหนือ

TABLE 12 EMPLOYED PERSONS BY AGE GROUP, HOURS WORKED PER WEEK, AVAILABILITY FOR ADDITIONAL WORK, NORTHEASTERN REGION

ไตรมาสที่ 3/2559 : Quarter 3/2016

หน่วยเป็นพัน : in Thousands

จำนวนชั่วโมงทำงาน และ การมีเวลาเหลือพอ และต้องการทำงานเพิ่มขึ้น	รวม							HOURS WORKED, AND AVAILABILITY FOR ADDITIONAL WORK		
	Total	15-19	20-24	25-29	30-34	35-39	40-49		50-59	>= 60
ยอดรวม	9,915.2	275.1	828.1	727.1	754.6	983.5	2,621.5	2,333.8	1,391.5	Total
มี	92.6	5.1	12.8	5.0	10.5	11.2	24.2	17.0	6.9	Available
ไม่มี	9,822.6	270.0	815.3	722.1	744.1	972.3	2,597.3	2,316.8	1,384.6	Not available
มีงานประจำแต่ไม่ได้ทำงาน	25.7	0.4	3.8	1.6	0.8	3.4	3.9	7.7	4.0	With job not work
มี	3.1	-	0.1	0.1	-	0.9	0.2	1.1	0.8	Available
ไม่มี	22.6	0.4	3.7	1.5	0.8	2.6	3.7	6.6	3.3	Not available
1-9 ชั่วโมง	55.5	6.6	6.7	0.1	2.9	5.0	11.5	11.5	11.3	1-9 hours
มี	7.0	-	-	0.1	0.6	1.1	1.6	3.0	0.7	Available
ไม่มี	48.5	6.6	6.7	-	2.3	3.9	9.9	8.5	10.6	Not available
10-19 ชั่วโมง	261.1	23.7	26.9	13.4	10.4	16.5	51.6	54.2	64.4	10-19 hours
มี	18.2	1.9	4.9	-	0.8	1.6	4.7	2.2	2.0	Available
ไม่มี	243.0	21.8	22.1	13.4	9.6	15.0	46.9	52.0	62.4	Not available
20-29 ชั่วโมง	880.1	26.8	68.4	47.4	41.3	61.2	188.3	216.4	230.2	20-29 hours
มี	29.9	2.7	5.1	1.6	3.4	2.7	6.9	5.6	2.0	Available
ไม่มี	850.2	24.1	63.3	45.8	37.9	58.5	181.5	210.9	228.3	Not available
30-34 ชั่วโมง	660.9	18.2	39.7	31.7	30.0	46.5	170.5	190.0	134.3	30-34 hours
มี	4.7	-	-	0.1	0.4	0.3	2.7	1.1	-	Available
ไม่มี	656.2	18.2	39.7	31.6	29.6	46.2	167.8	188.9	134.3	Not available
35-39 ชั่วโมง	1,615.4	35.1	91.3	115.0	137.7	174.1	421.6	411.1	229.5	35-39 hours
มี	12.3	0.4	0.6	0.8	3.9	2.4	2.6	1.5	0.1	Available
ไม่มี	1,603.1	34.8	90.7	114.2	133.7	171.7	419.0	409.6	229.4	Not available
40-49 ชั่วโมง	4,321.5	129.1	450.2	383.6	361.5	465.9	1,147.3	915.7	468.1	40-49 hours
มี	13.9	0.2	2.1	2.3	1.4	2.2	4.6	1.0	0.1	Available
ไม่มี	4,307.5	128.9	448.2	381.3	360.1	463.7	1,142.7	914.7	467.9	Not available
50 ชั่วโมงขึ้นไป	2,095.2	35.2	140.9	134.4	170.0	210.8	626.8	527.2	249.8	50 hours and over
มี	3.6	-	-	-	-	-	0.9	1.5	1.2	Available
ไม่มี	2,091.5	35.2	140.9	134.4	170.0	210.8	625.9	525.7	248.6	Not available

ตารางที่ 12 จำนวนผู้จ้างงานทำ จำนวนตามกลุ่มอายุ จำนวนชั่วโมงทำงานต่อสัปดาห์ การมีเวลาเหลือและต้องการทำงานเพิ่มขึ้น และเพศ ภาคตะวันออกเฉียงเหนือ
 TABLE 12 EMPLOYED PERSONS BY AGE GROUP, HOURS WORKED PER WEEK, AVAILABILITY FOR ADDITIONAL WORK AND SEX, NORTHEASTERN REGION

ประเภท	รวม	กลุ่มอายุ Age Group										HOURS WORKED, SEX AND AVAILABILITY FOR ADDITIONAL WORK
		15-19	20-24	25-29	30-34	35-39	40-49	50-59	>= 60	MALE		
ชาย	5,414.0	190.5	500.4	404.0	414.0	507.1	1,329.0	1,229.6	839.3	Available		
ไม่	583	3.2	7.6	3.9	6.6	6.8	13.9	10.1	6.2	Not available		
มีงานประจำแต่ไม่ได้ทำงาน	5,355.6	187.2	492.8	400.2	407.4	500.3	1,315.1	1,219.5	833.1	With job not work		
1-9 ชั่วโมง	11.4	-	-	0.4	0.3	1.1	1.6	4.9	3.0	Available		
10-19 ชั่วโมง	1.8	-	-	0.1	-	0.1	0.2	0.6	0.8	Not available		
20-29 ชั่วโมง	9.6	-	-	0.3	0.3	1.0	1.5	4.3	2.3	1-9 hours		
30-34 ชั่วโมง	23.2	4.1	2.0	0.1	2.3	2.1	3.5	3.8	5.4	Available		
35-39 ชั่วโมง	4.0	-	-	0.1	-	1.1	1.0	1.2	0.7	Not available		
40-49 ชั่วโมง	19.2	4.1	2.0	-	2.3	1.0	2.5	2.7	4.7	10-19 hours		
50 ชั่วโมงขึ้นไป	128.4	15.8	14.8	8.3	4.7	7.1	20.3	24.1	33.3	Available		
ไม่	10.4	0.9	2.9	-	-	1.3	1.7	1.8	1.8	Not available		
มีงานประจำแต่ไม่ได้ทำงาน	118.0	14.9	11.9	8.3	4.7	5.8	18.6	22.3	31.5	20-29 hours		
1-9 ชั่วโมง	411.6	17.8	39.4	22.6	22.4	29.8	85.3	76.8	117.5	Available		
10-19 ชั่วโมง	17.5	2.2	2.2	1.6	1.5	1.1	4.5	2.8	1.5	Not available		
20-29 ชั่วโมง	394.1	15.6	37.1	21.0	20.9	28.7	80.9	74.0	116.0	30-34 hours		
30-34 ชั่วโมง	342.1	15.5	28.7	19.5	16.5	21.6	72.5	91.1	76.8	Available		
35-39 ชั่วโมง	3.8	-	-	-	0.4	0.1	2.1	1.1	-	Not available		
40-49 ชั่วโมง	338.4	15.5	28.7	19.5	16.1	21.5	70.4	89.9	76.8	35-39 hours		
50 ชั่วโมงขึ้นไป	825.5	23.4	56.6	52.0	69.9	80.3	185.4	215.1	142.9	Available		
ไม่	8.3	-	0.5	0.8	3.3	0.9	1.5	1.3	0.1	Not available		
มีงานประจำแต่ไม่ได้ทำงาน	817.2	23.4	56.1	51.2	66.6	79.5	183.9	213.8	142.8	40-49 hours		
1-9 ชั่วโมง	2,423.0	92.3	278.0	219.9	200.8	238.9	602.3	495.5	295.4	Available		
10-19 ชั่วโมง	10.2	0.2	2.0	1.3	1.4	2.2	2.4	0.6	0.1	Not available		
20-29 ชั่วโมง	2,412.8	92.1	276.0	218.6	199.4	236.7	599.9	494.9	295.2	50 hours and over		
30-34 ชั่วโมง	1,248.7	21.6	81.1	81.2	97.1	126.2	358.1	318.4	165.1	Available		
35-39 ชั่วโมง	2.4	-	-	-	-	-	0.5	0.7	1.2	Not available		
40-49 ชั่วโมง	1,246.3	21.6	81.1	81.2	97.1	126.2	357.6	317.7	163.8	Available		
50 ชั่วโมงขึ้นไป	4,501.2	84.7	327.7	323.1	340.6	476.4	1,292.5	1,104.1	552.2	FEMALE		
ไม่	34.3	1.9	5.2	1.1	3.9	4.4	10.3	6.8	0.7	Available		
มีงานประจำแต่ไม่ได้ทำงาน	4,467.0	82.8	322.5	322.0	336.7	472.0	1,282.2	1,097.3	551.5	Not available		
1-9 ชั่วโมง	14.2	0.4	3.8	1.2	0.6	2.3	2.2	2.8	1.0	With job not work		
10-19 ชั่วโมง	1.3	-	0.1	-	-	0.7	-	0.4	-	Available		
20-29 ชั่วโมง	12.9	0.4	3.7	1.2	0.6	1.5	2.2	2.3	1.0	Not available		
30-34 ชั่วโมง	32.3	2.5	4.8	-	0.6	2.9	8.0	7.7	5.9	1-9 hours		
35-39 ชั่วโมง	3.0	-	-	-	0.6	-	0.6	1.8	-	Available		
40-49 ชั่วโมง	29.3	2.5	4.8	-	-	2.9	7.5	5.8	5.9	Not available		
50 ชั่วโมงขึ้นไป	132.8	7.9	12.1	5.0	5.7	9.5	31.4	30.1	31.1	10-19 hours		
ไม่	7.7	1.1	1.9	-	0.8	0.3	3.0	0.4	0.2	Available		
มีงานประจำแต่ไม่ได้ทำงาน	125.0	6.9	10.2	5.0	4.9	9.2	28.4	29.7	30.9	Not available		
1-9 ชั่วโมง	468.5	9.0	29.1	24.8	18.8	31.5	103.0	139.6	112.7	20-29 hours		
10-19 ชั่วโมง	12.4	0.4	2.9	-	1.8	1.6	2.4	2.8	0.5	Available		
20-29 ชั่วโมง	456.1	8.5	26.2	24.8	17.0	29.9	100.6	136.9	112.2	Not available		
30-34 ชั่วโมง	318.8	2.8	11.0	12.2	13.5	24.9	98.0	98.9	57.5	30-34 hours		
35-39 ชั่วโมง	1.0	-	-	0.1	-	0.2	0.6	-	-	Available		
40-49 ชั่วโมง	317.8	2.8	11.0	12.1	13.5	24.6	97.4	98.9	57.5	Not available		
50 ชั่วโมงขึ้นไป	789.8	11.7	34.8	63.0	67.8	93.8	236.2	196.0	86.6	35-39 hours		
ไม่	4.0	0.4	0.1	-	0.6	1.5	1.1	0.2	-	Available		
มีงานประจำแต่ไม่ได้ทำงาน	785.9	11.4	34.6	63.0	67.1	92.3	235.0	195.8	86.6	Not available		
1-9 ชั่วโมง	1,898.4	36.8	172.3	163.7	160.8	227.0	545.0	420.3	172.7	40-49 hours		
10-19 ชั่วโมง	3.7	0.1	0.1	1.0	-	-	2.2	0.4	-	Available		
20-29 ชั่วโมง	1,894.7	36.8	172.1	162.7	160.8	227.0	542.8	419.9	172.7	Not available		
30-34 ชั่วโมง	846.5	13.6	59.8	53.2	73.0	84.7	268.7	208.8	84.7	50 hours and over		
35-39 ชั่วโมง	1.2	-	-	-	-	-	0.4	0.8	-	Available		
40-49 ชั่วโมง	845.3	13.6	59.8	53.2	73.0	84.7	268.3	208.0	84.7	Not available		

ไตรมาสที่ 3/2559 : Quarter 3/2016

หน่วยนับ : in Thousands

ตารางที่ 12 จำนวนผู้มีงานทำ จำแนกตามกลุ่มอายุ จำนวนชั่วโมงทำงานต่อสัปดาห์ การมีเวลาเหลือพอและต้องการทำงานเพิ่มขึ้น เขต และเขตการปกครอง ภาคตะวันออกเฉียงเหนือ (ต่อ)

TABLE 12 EMPLOYED PERSONS BY AGE GROUP, HOURS WORKED PER WEEK, AVAILABILITY FOR ADDITIONAL WORK, SEX AND AREA, NORTHEASTERN REGION (Contd.)

ไตรมาสที่ 3/2559 : Quarter 3/2016	ในเขตเทศบาล MUNICIPAL AREA										รวม	SEX AND ADDITIONAL WORK
	จำนวนชั่วโมงทำงาน และต้องการทำงานเพิ่มขึ้น		กลุ่มอายุ Age Group									
เขต และ ความต้องการทำงานเพิ่มขึ้น	15-19	20-24	25-29	30-34	35-39	40-49	50-59	>= 60	HOURS WORKED, SEX AND ADDITIONAL WORK			
ยอดรวม(ชาย)	43.6	121.0	119.8	118.0	146.3	384.8	352.6	209.2	MALE			
มี	0.6	2.5	0.4	0.8	1.1	2.1	2.1	2.0	Available			
ไม่มี	43.0	118.5	119.4	117.2	145.1	382.6	350.5	207.3	Not available			
มีงานประจำแต่ไม่ได้ทำงาน	-	-	0.4	0.1	0.4	0.3	0.6	0.9	With job not work			
มี	-	-	0.1	-	0.1	0.2	0.1	0.3	Available			
ไม่มี	-	-	0.3	0.1	0.3	0.1	0.5	0.6	Not available			
1-9 ชั่วโมง	0.1	0.5	0.1	-	0.5	0.7	0.3	1.0	1-9 hours			
มี	-	-	0.1	-	0.3	0.2	0.1	-	Available			
ไม่มี	0.1	0.5	-	-	0.2	0.5	0.1	1.0	Not available			
10-19 ชั่วโมง	2.1	3.1	1.9	0.8	0.9	3.3	5.8	5.2	10-19 hours			
มี	0.2	0.2	-	-	0.1	0.4	0.1	0.6	Available			
ไม่มี	1.9	2.9	1.9	0.8	0.8	2.9	5.8	4.6	Not available			
20-29 ชั่วโมง	5.0	8.2	5.2	5.4	6.2	22.2	19.2	27.2	20-29 hours			
มี	0.3	1.2	0.1	0.3	0.3	0.2	0.9	0.7	Available			
ไม่มี	4.7	7.0	5.1	5.1	5.9	22.0	18.2	26.5	Not available			
30-34 ชั่วโมง	2.8	5.8	4.2	6.2	3.5	18.1	16.9	15.4	30-34 hours			
มี	-	-	-	0.4	0.1	0.6	0.6	-	Available			
ไม่มี	2.8	5.8	4.2	5.8	3.4	17.5	16.3	15.4	Not available			
35-39 ชั่วโมง	3.9	13.4	20.5	20.3	20.2	65.0	74.3	36.0	35-39 hours			
มี	-	0.5	0.1	0.1	0.1	0.1	0.2	0.1	Available			
ไม่มี	3.9	12.9	20.4	20.2	20.0	64.9	74.2	36.0	Not available			
40-49 ชั่วโมง	24.0	68.2	69.2	57.4	76.9	180.7	154.3	81.6	40-49 hours			
มี	0.2	0.6	-	0.1	0.1	0.5	0.1	0.1	Available			
ไม่มี	23.8	67.6	69.2	57.3	76.8	180.3	154.2	81.5	Not available			
50 ชั่วโมงขึ้นไป	5.8	21.9	18.2	27.9	37.7	94.4	81.2	41.9	50 hours and over			
มี	-	-	-	-	-	-	-	0.2	Available			
ไม่มี	5.8	21.9	18.2	27.9	37.7	94.4	81.2	41.7	Not available			

หน่วยนับพัน : In Thousands

ตารางที่ 12 จำนวนผู้จ้างทำ จำนวนชั่วโมงทำงานต่อสัปดาห์ การมีเวลาเหลือและต้องการทำงานเพิ่มขึ้น เพศ และเขตการปกครอง ภาคตะวันออกเฉียงเหนือ (ต่อ)

TABLE 12 EMPLOYED PERSONS BY AGE GROUP, HOURS WORKED PER WEEK, AVAILABILITY FOR ADDITIONAL WORK, SEX AND AREA, NORTHEASTERN REGION (Contd.)

ไตรมาสที่ 3/2559 : Quarter 3/2011	จำนวนชั่วโมงทำงาน เพศ และ การมีเวลาเหลือ และต้องการทำงานเพิ่มขึ้น	ในเขตเทศบาล MUNICIPAL AREA							รวม	HOURS WORKED, SEX AND AVAILABILITY FOR ADDITIONAL WORK	
		15-19	20-24	25-29	30-34	35-39	40-49	50-59			>= 60
	ยอดรวม(หญิง)	1,291.2	87.7	103.8	103.3	141.9	380.2	317.5	137.5	137.5	Available
	มี	4.9	0.4	0.2	0.6	0.5	0.7	1.8	0.2	0.2	Available
	ไม่มี	1,286.3	87.3	103.6	102.7	141.5	379.4	315.8	137.3	137.3	Not available
	มีงานประจำแต่ไม่ได้ทำงาน	1.9	0.4	0.2	-	-	0.4	0.3	0.4	0.4	With job not work
	มี	0.1	0.1	-	-	-	-	-	-	-	Available
	ไม่มี	1.8	0.2	0.2	-	-	0.4	0.3	0.4	0.4	Not available
	1-9 ชั่วโมง	7.5	1.1	-	-	0.5	2.2	1.9	1.4	1.4	1-9 hours
	มี	0.3	-	-	-	-	0.3	-	-	-	Available
	ไม่มี	7.2	1.1	-	-	0.5	1.9	1.9	1.4	1.4	Not available
	10-19 ชั่วโมง	27.2	1.6	0.7	0.9	1.5	7.7	6.8	7.3	7.3	10-19 hours
	มี	1.0	-	-	0.4	-	-	0.4	0.2	0.2	Available
	ไม่มี	26.2	1.6	0.7	0.5	1.5	7.7	6.4	7.1	7.1	Not available
	20-29 ชั่วโมง	90.7	2.8	3.7	3.7	7.8	22.4	25.3	22.6	22.6	20-29 hours
	มี	1.7	0.4	-	0.1	0.4	-	0.8	-	-	Available
	ไม่มี	89.0	2.0	3.7	3.5	7.4	22.4	24.5	22.6	22.6	Not available
	30-34 ชั่วโมง	72.7	1.9	3.9	3.9	4.9	23.0	23.0	11.2	11.2	30-34 hours
	มี	0.2	-	0.1	-	0.1	-	-	-	-	Available
	ไม่มี	72.5	1.9	3.8	3.9	4.8	23.0	23.0	11.2	11.2	Not available
	35-39 ชั่วโมง	255.5	1.9	25.4	22.1	30.1	71.3	70.5	20.0	20.0	35-39 hours
	มี	0.5	0.1	-	0.1	-	-	0.2	-	-	Available
	ไม่มี	255.0	1.8	25.4	22.0	30.1	71.3	70.3	20.0	20.0	Not available
	40-49 ชั่วโมง	574.1	9.5	53.6	49.8	68.3	175.7	124.3	50.7	50.7	40-49 hours
	มี	0.8	0.1	0.1	-	-	0.2	0.4	-	-	Available
	ไม่มี	573.3	9.5	53.5	49.8	68.3	175.5	123.9	50.7	50.7	Not available
	50 ชั่วโมงขึ้นไป	261.5	2.3	16.3	23.1	28.8	77.5	65.4	24.0	24.0	50 hours and over
	มี	0.2	-	-	-	-	0.2	-	-	-	Available
	ไม่มี	261.3	2.3	16.3	23.1	28.8	77.3	65.4	24.0	24.0	Not available

ไตรมาสที่ 3/2559 : Quarter 3/2011

ในเขตเทศบาล MUNICIPAL AREA

กลุ่มอายุ Age Group

รวม

หน่วยนับพัน : In Thousands

ตารางที่ 12 จำนวนผู้จ้างงาน จำนวนชั่วโมงทำงานต่อสัปดาห์ การมีเวลาเหลือพอและต้องการทำงานเพิ่มขึ้น เขต และเขตการปกครอง ภาคตะวันออกเฉียงเหนือ (ต่อ)

TABLE 12 EMPLOYED PERSONS BY AGE GROUP, HOURS WORKED PER WEEK, AVAILABILITY FOR ADDITIONAL WORK, SEX AND AREA, NORTHEASTERN REGION (Contd.)

ไตรมาสที่ 3/2559 : Quarter 3/2016	นภคเขตเทศบาล NON-MUNICIPAL AREA										รวม	HOURS WORKED, SEX AND AVAILABILITY FOR ADDITIONAL WORK
	จำนวนชั่วโมงทำงาน					กลุ่มอายุ Age Group						
เขต และ การมีเวลาเหลือพอ และต้องการทำงานเพิ่มขึ้น	15-19	20-24	25-29	30-34	35-39	40-49	50-59	>= 60	MALE			
ยอดรวม(ชาย)	146.9	379.5	284.2	296.0	360.9	944.3	877.1	630.1	Available			
มี	2.6	5.1	3.5	5.8	5.7	11.8	8.0	4.2	Not available			
ไม่มี	144.2	374.3	280.7	290.2	355.2	932.5	869.0	625.9	With job not work			
มีงานประจำแต่ไม่ได้ทำงาน	-	-	-	0.2	0.7	1.4	4.3	2.2	Available			
มี	1.0	-	-	-	-	-	0.6	0.5	Not available			
ไม่มี	7.8	-	-	0.2	0.7	1.4	3.8	1.7	1-9 hours			
1-9 ชั่วโมง	20.1	1.5	-	2.3	1.6	2.7	3.5	4.4	Available			
มี	3.2	-	-	-	0.8	0.8	1.0	0.7	Not available			
ไม่มี	16.9	4.1	-	2.3	0.8	2.0	2.5	3.7	10-19 hours			
10-19 ชั่วโมง	105.4	13.7	6.4	3.9	6.2	17.0	18.3	28.1	Available			
มี	8.9	2.7	-	-	1.2	1.3	1.8	1.2	Not available			
ไม่มี	96.4	13.0	6.4	3.9	5.0	15.6	16.5	26.9	20-29 hours			
20-29 ชั่วโมง	313.0	12.8	17.4	17.1	23.5	63.1	57.6	90.3	Available			
มี	13.5	1.0	1.5	1.3	0.8	4.2	1.8	0.8	Not available			
ไม่มี	299.5	10.9	15.9	15.8	22.7	58.9	55.8	89.5	30-34 hours			
30-34 ชั่วโมง	269.2	12.6	15.2	10.3	18.2	54.4	74.2	61.4	Available			
มี	2.1	-	-	-	-	1.6	0.5	-	Not available			
ไม่มี	267.1	12.6	15.2	10.3	18.2	52.9	73.7	61.4	35-39 hours			
35-39 ชั่วโมง	571.9	19.5	31.5	49.6	60.2	120.4	140.7	106.8	Available			
มี	7.1	-	0.6	3.2	0.8	1.4	1.1	-	Not available			
ไม่มี	564.8	19.5	30.8	46.4	59.4	119.0	139.6	106.8	40-49 hours			
40-49 ชั่วโมง	1,710.9	68.3	150.7	143.4	162.1	421.6	341.2	213.8	Available			
มี	8.6	1.4	1.3	1.3	2.1	2.0	0.5	-	Not available			
ไม่มี	1,702.3	68.3	149.4	142.1	159.9	419.6	340.7	213.8	50 hours and over			
50 ชั่วโมงขึ้นไป	919.6	15.8	63.0	69.2	88.5	263.7	237.2	123.2	Available			
มี	2.2	-	-	-	-	0.5	0.7	1.0	Not available			
ไม่มี	917.4	15.8	59.2	69.2	88.5	263.2	236.5	122.1				

หน่วยนับพัน : In Thousands

ตารางที่ 12 จำนวนผู้จ้างทำ จำนวนชั่วโมงทำงานต่อสัปดาห์ การมีสภาพเหลือพอและต้องการทำงานเพิ่มขึ้น เขต และเขตการปกครอง ภาคตะวันออกเฉียงเหนือ (ต่อ)
 TABLE 12 EMPLOYED PERSONS BY AGE GROUP, HOURS WORKED PER WEEK, AVAILABILITY FOR ADDITIONAL WORK, SEX AND AREA, NORTHEASTERN REGION (Contd.)

ไตรมาสที่ 3/2559 : Quarter 3/2016	จำนวนชั่วโมงทำงาน เพศ และ การมีสภาพเหลือพอ และต้องการทำงานเพิ่มขึ้น	นอกเขตเทศบาล NON-MUNICIPAL AREA										รวม	นอกเขตเทศบาล NON-MUNICIPAL AREA				HOURS WORKED, SEX AND AVAILABILITY FOR ADDITIONAL WORK TOTAL(FEMALE)	
		ยอดรวม(หญิง)	15-19	20-24	25-29	30-34	35-39	40-49	50-59	>= 60	กลุ่มอายุ		Age Group					
	Total	3,210.1	65.4	239.9	219.3	237.4	334.4	912.3	786.6	414.7								
	มี	29.4	1.3	4.8	0.9	3.3	3.9	9.6	5.1	0.5								Available
	ไม่มี	3,180.7	64.1	235.2	218.4	234.1	330.5	902.7	781.5	414.2								Not available
	มีงานประจำแต่ไม่ได้ทำงาน	12.4	0.2	3.4	1.0	0.6	2.3	1.8	2.5	0.6								With job not work
	มี	1.2	-	-	-	-	0.7	-	0.4	-								Available
	ไม่มี	11.2	0.2	3.4	1.0	0.6	1.5	1.8	2.1	0.6								Not available
	1-9 ชั่วโมง	24.7	2.1	3.7	-	0.6	2.3	5.8	5.8	4.5								1-9 hours
	มี	2.7	-	-	-	0.6	-	0.2	1.8	-								Available
	ไม่มี	22.1	2.1	3.7	-	-	2.3	5.6	3.9	4.5								Not available
	10-19 ชั่วโมง	105.6	6.4	11.3	4.4	4.8	7.9	23.7	23.2	23.8								10-19 hours
	มี	6.7	1.1	1.9	-	0.4	0.3	3.0	-	-								Available
	ไม่มี	98.8	5.3	9.4	4.4	4.4	7.6	20.7	23.2	23.8								Not available
	20-29 ชั่วโมง	377.8	6.5	26.3	21.1	15.2	23.7	80.6	114.3	90.1								20-29 hours
	มี	10.7	-	2.9	-	1.7	1.2	2.4	2.0	0.5								Available
	ไม่มี	367.1	6.5	23.4	21.1	13.5	22.4	78.2	112.3	89.6								Not available
	30-34 ชั่วโมง	246.1	1.8	9.1	8.3	9.6	20.0	75.1	75.9	46.3								30-34 hours
	มี	0.7	-	-	-	-	0.1	0.6	-	-								Available
	ไม่มี	245.3	1.8	9.1	8.3	9.6	19.8	74.5	75.9	46.3								Not available
	35-39 ชั่วโมง	534.3	9.9	20.5	37.6	45.7	63.7	164.9	125.5	66.6								35-39 hours
	มี	3.5	0.3	-	-	0.6	1.5	1.1	-	-								Available
	ไม่มี	530.9	9.6	20.5	37.6	45.1	62.2	163.7	125.5	66.6								Not available
	40-49 ชั่วโมง	1,324.3	27.3	129.9	110.1	111.0	158.7	369.3	296.0	122.0								40-49 hours
	มี	2.9	-	-	0.9	-	-	2.0	-	-								Available
	ไม่มี	1,321.4	27.3	129.9	109.2	111.0	158.7	367.3	296.0	122.0								Not available
	50 ชั่วโมงขึ้นไป	584.9	11.3	35.7	36.9	49.9	55.9	191.2	143.4	60.8								50 hours and over
	มี	1.0	-	-	-	-	-	0.2	0.8	-								Available
	ไม่มี	583.9	11.3	35.7	36.9	49.9	55.9	191.0	142.6	60.8								Not available

หน่วยนับพัน : In Thousands

ตารางที่ 13 จำนวนผู้ว่างงาน ที่หางานทำ จำนวนตามระยะเวลาที่หางานทำ ระดับการศึกษาที่สำเร็จ ภาคตะวันออกเฉียงเหนือ

TABLE 13 UNEMPLOYED PERSONS, SEEKING JOB BY DURATION OF SEEKING JOB, LEVEL OF EDUCATIONAL ATTAINMENT, NORTHEASTERN REGION

ไตรมาสที่ 3/2559 : Quarter 3/2016

หน่วยเป็นคน : Person

ระดับการศึกษาที่สำเร็จ	รวม	ระยะเวลาที่หางานทำ						LEVEL OF EDUCATIONAL ATTAINMENT	
		< 1 เดือน	1 - 2.9 เดือน	3 - 5.9 เดือน	6 - 8.9 เดือน	9 - 11.9 เดือน	>=12 เดือน		
Total	Month	Months	Months	Months	Months	Months	Months	Unknown	
ยอดรวม	10,529	5,427	2,986	2,116	-	-	-	-	TOTAL
ไม่มีการศึกษา	-	-	-	-	-	-	-	-	No education
ต่ำกว่าประถมศึกษา	382	382	-	-	-	-	-	-	Less than Elementary
ประถมศึกษา	1,554	1,554	-	-	-	-	-	-	Elementary
มัธยมศึกษาตอนต้น	1,006	803	204	-	-	-	-	-	Lower Secondary
มัธยมศึกษาตอนปลาย	1,665	773	373	520	-	-	-	-	Upper Secondary Level
สายสามัญ	1,665	773	373	520	-	-	-	-	General/Academic
สายอาชีวศึกษา	-	-	-	-	-	-	-	-	Vocational
สายวิชาการศึกษา	-	-	-	-	-	-	-	-	Teacher Training
อุดมศึกษา	5,921	1,916	2,409	1,596	-	-	-	-	Higher Level
สายวิชาการ	1,220	65	958	196	-	-	-	-	Academic
สายวิชาชีพ	2,198	299	784	1,115	-	-	-	-	Higher Technical Education
สายวิชาการศึกษา	2,503	1,551	666	285	-	-	-	-	Teacher Training
อื่นๆ ^{1/}	-	-	-	-	-	-	-	-	Others ^{1/}
ไม่ทราบ	-	-	-	-	-	-	-	-	Unknown

^{1/} รวมอาชีพระยะสั้น Including Short Course Vocational

ตารางที่ 13 จำนวนผู้ว่างงาน ที่ทำงานทำ จำนวนตามระยะเวลาที่ทำงานทำ ระดับการศึกษาที่สำเร็จ และเพศ ภาคตะวันออกเฉียงเหนือ

TABLE 13 UNEMPLOYED PERSONS, SEEKING JOB BY DURATION OF SEEKING JOB, LEVEL OF EDUCATIONAL ATTAINMENT AND SEX, NORTHEASTERN REGION

ไตรมาสที่ 3/2559 : Quarter 3/2016

หน่วยเป็นพัน : Person

ระดับการศึกษาที่สำเร็จ	ระยะเวลาที่ทำงานทำ						LEVEL OF EDUCATIONAL ATTAINMENT
	< 1 เดือน	1 - 2.9 เดือน	3 - 5.9 เดือน	6 - 8.9 เดือน	9 - 11.9 เดือน	>=12 เดือน	
Total	Month	Months	Months	Months	Months	Months	Unknown
ชาย	4,203	2,027	100	-	-	-	MALE
ไม่มีการศึกษา	-	-	-	-	-	-	No education
ต่ำกว่าประถมศึกษา	382	-	-	-	-	-	Less than Elementary
ประถมศึกษา	699	-	-	-	-	-	Elementary
มัธยมศึกษาตอนต้น	1,006	204	-	-	-	-	Lower Secondary
มัธยมศึกษาตอนปลาย	373	373	-	-	-	-	Upper Secondary Level
สายสามัญ	-	373	-	-	-	-	General/Academic
สายอาชีพศึกษา	-	-	-	-	-	-	Vocational
สายวิชาการศึกษา	-	-	-	-	-	-	Teacher Training
อุดมศึกษา	1,742	1,450	100	-	-	-	Higher Level
สายวิชาการ	65	65	-	-	-	-	Academic
สายวิชาชีพ	1,011	784	100	-	-	-	Higher Technical Education
สายวิชาการศึกษา	666	666	-	-	-	-	Teacher Training
อื่นๆ	-	-	-	-	-	-	Others
ไม่ทราบ	-	-	-	-	-	-	Unknown
หญิง	6,326	958	2,016	-	-	-	FEMALE
ไม่มีการศึกษา	-	-	-	-	-	-	No education
ต่ำกว่าประถมศึกษา	-	-	-	-	-	-	Less than Elementary
ประถมศึกษา	855	-	-	-	-	-	Elementary
มัธยมศึกษาตอนต้น	-	-	-	-	-	-	Lower Secondary
มัธยมศึกษาตอนปลาย	1,292	773	520	-	-	-	Upper Secondary Level
สายสามัญ	1,292	773	520	-	-	-	General/Academic
สายอาชีพศึกษา	-	-	-	-	-	-	Vocational
สายวิชาการศึกษา	-	-	-	-	-	-	Teacher Training
อุดมศึกษา	4,179	1,724	1,496	-	-	-	Higher Level
สายวิชาการ	1,155	958	196	-	-	-	Academic
สายวิชาชีพ	1,188	173	1,015	-	-	-	Higher Technical Education
สายวิชาการศึกษา	1,836	1,551	285	-	-	-	Teacher Training
อื่นๆ	-	-	-	-	-	-	Others
ไม่ทราบ	-	-	-	-	-	-	Unknown

1/ รวมอาชีพระยะสั้น 1/ Including Short Course Vocational

ตารางที่ 13 จำนวนผู้ว่างงาน ที่หางานทำ จำแนกตามระยะเวลาที่หางานทำ ระดับการศึกษาที่สำเร็จ เพศ และเขตการปกครอง ภาคตะวันออกเฉียงเหนือ (ต่อ)

TABLE 13 UNEMPLOYED PERSONS, SEEKING JOB BY DURATION OF SEEKING JOB, LEVEL OF EDUCATIONAL ATTAINMENT, SEX AND AREA, NORTHEASTERN REGION (Contd.)

ระดับการศึกษาที่สำเร็จ	ในเขตเทศบาล MUNICIPAL AREA										LEVEL OF EDUCATIONAL ATTAINMENT
	ระยะเวลาที่หางานทำ Duration of seeking job										
	< 1 เดือน	1 - 2.9 เดือน	3 - 5.9 เดือน	6 - 8.9 เดือน	9 - 11.9 เดือน	>=12 เดือน	ไม่ทราบ	TOTAL			
รวม	Month	Months	Months	Months	Months	Months	Unknown	ATTAINMENT			
ยอดรวม	4,448	2,409	900	-	-	-	-	-	TOTAL		
ชาย	2,283	1,450	100	-	-	-	-	-	MALE		
ไม่มีการศึกษา	-	-	-	-	-	-	-	-	No education		
ต่ำกว่าประถมศึกษา	382	-	-	-	-	-	-	-	Less than Elementary		
ประถมศึกษา	-	-	-	-	-	-	-	-	Elementary		
มัธยมศึกษาตอนต้น	159	-	-	-	-	-	-	-	Lower Secondary		
มัธยมศึกษาตอนปลาย	-	-	-	-	-	-	-	-	Upper Secondary Level		
สายสามัญ	-	-	-	-	-	-	-	-	General/Academic		
สายวิชาชีพ	-	-	-	-	-	-	-	-	Vocational		
สายวิชาการศึกษา	-	-	-	-	-	-	-	-	Teacher Training		
อุดมศึกษา	1,742	1,450	100	-	-	-	-	-	Higher Level		
สายวิชาการ	65	-	-	-	-	-	-	-	Academic		
สายวิชาชีพ	1,011	784	100	-	-	-	-	-	Higher Technical Education		
สายวิชาการศึกษา	666	666	-	-	-	-	-	-	Teacher Training		
อื่นๆ 1/	-	-	-	-	-	-	-	-	Others 1/		
ไม่ทราบ	-	-	-	-	-	-	-	-	Unknown		
หญิง	2,165	958	800	-	-	-	-	-	FEMALE		
ไม่มีการศึกษา	-	-	-	-	-	-	-	-	No education		
ต่ำกว่าประถมศึกษา	-	-	-	-	-	-	-	-	Less than Elementary		
ประถมศึกษา	267	-	-	-	-	-	-	-	Elementary		
มัธยมศึกษาตอนต้น	-	-	-	-	-	-	-	-	Lower Secondary		
มัธยมศึกษาตอนปลาย	659	-	520	-	-	-	-	-	Upper Secondary Level		
สายสามัญ	659	-	520	-	-	-	-	-	General/Academic		
สายวิชาชีพ	-	-	-	-	-	-	-	-	Vocational		
สายวิชาการศึกษา	-	-	-	-	-	-	-	-	Teacher Training		
อุดมศึกษา	1,238	958	280	-	-	-	-	-	Higher Level		
สายวิชาการ	1,155	958	196	-	-	-	-	-	Academic		
สายวิชาชีพ	84	-	84	-	-	-	-	-	Higher Technical Education		
สายวิชาการศึกษา	-	-	-	-	-	-	-	-	Teacher Training		
อื่นๆ 1/	-	-	-	-	-	-	-	-	Others 1/		
ไม่ทราบ	-	-	-	-	-	-	-	-	Unknown		

1/ รวมอาชีพระยะสั้น 1/ Including Short Course Vocational

ตารางที่ 13 จำนวนผู้ว่างงาน ที่หางานทำ จำแนกตามระยะเวลาที่หางานทำ ระดับการศึกษาที่สำเร็จ เพศ และเขตการปกครอง ภาคตะวันออกเฉียงเหนือ (ต่อ)

TABLE 13 UNEMPLOYED PERSONS, SEEKING JOB BY DURATION OF SEEKING JOB, LEVEL OF EDUCATIONAL ATTAINMENT, SEX AND AREA, NORTHEASTERN REGION (Contd.)

ระดับการศึกษาที่สำเร็จ	รวม	นอกเขตเทศบาล NON-MUNICIPAL AREA					LEVEL OF EDUCATIONAL ATTAINMENT	
		ระยะเวลาที่หางานทำ Duration of seeking job						
		< 1 เดือน	1 - 2.9 เดือน	3 - 5.9 เดือน	6 - 8.9 เดือน	9 - 11.9 เดือน		>=12 เดือน
Total	Month	Months	Months	Months	Months	Months	Unknown	
ยอดรวม	6,081	4,288	577	1,216	-	-	-	TOTAL
ชาย	1,920	1,343	577	-	-	-	-	MALE
ไม่มีการศึกษา	-	-	-	-	-	-	-	No education
ต่ำกว่าประถมศึกษา	-	-	-	-	-	-	-	Less than Elementary
ประถมศึกษา	699	699	-	-	-	-	-	Elementary
มัธยมศึกษาตอนต้น	848	644	204	-	-	-	-	Lower Secondary
มัธยมศึกษาตอนปลาย	373	-	373	-	-	-	-	Upper Secondary Level
สายสามัญ	373	-	373	-	-	-	-	General/Academic
สายวิชาชีพศึกษา	-	-	-	-	-	-	-	Vocational
สายวิชาการศึกษา	-	-	-	-	-	-	-	Teacher Training
อุดมศึกษา	-	-	-	-	-	-	-	Higher Level
สายวิชาการ	-	-	-	-	-	-	-	Academic
สายวิชาชีพ	-	-	-	-	-	-	-	Higher Technical Education
สายวิชาการศึกษา	-	-	-	-	-	-	-	Teacher Training
อื่นๆ 1/	-	-	-	-	-	-	-	Others 1/
ไม่ทราบ	-	-	-	-	-	-	-	Unknown
หญิง	4,161	2,945	-	1,216	-	-	-	FEMALE
ไม่มีการศึกษา	-	-	-	-	-	-	-	No education
ต่ำกว่าประถมศึกษา	-	-	-	-	-	-	-	Less than Elementary
ประถมศึกษา	588	588	-	-	-	-	-	Elementary
มัธยมศึกษาตอนต้น	-	-	-	-	-	-	-	Lower Secondary
มัธยมศึกษาตอนปลาย	633	633	-	-	-	-	-	Upper Secondary Level
สายสามัญ	633	633	-	-	-	-	-	General/Academic
สายอาชีพศึกษา	-	-	-	-	-	-	-	Vocational
สายวิชาการศึกษา	-	-	-	-	-	-	-	Teacher Training
อุดมศึกษา	2,940	1,724	-	1,216	-	-	-	Higher Level
สายวิชาการ	-	-	-	-	-	-	-	Academic
สายวิชาชีพ	1,104	173	-	931	-	-	-	Higher Technical Education
สายวิชาการศึกษา	1,836	1,551	-	285	-	-	-	Teacher Training
อื่นๆ 1/	-	-	-	-	-	-	-	Others 1/
ไม่ทราบ	-	-	-	-	-	-	-	Unknown

1/ รวมอาชีพระยะสั้น Including Short Course Vocational

ตารางที่ 14. จำนวนผู้ว่างงาน ที่เคยทำงานก่อน จำแนกตามอาชีพที่ทำงานครั้งสุดท้าย ผู้ที่ทำงานครั้งสุดท้าย LAST OCCUPATION, LAST INDUSTRY, NORTHEASTERN REGION ภาคตะวันออกเฉียงเหนือ

TABLE 14. UNEMPLOYED PERSONS, EVER WORKED BY LAST OCCUPATION, LAST INDUSTRY, NORTHEASTERN REGION

อาชีพที่ทำงานครั้งสุดท้าย	อุตสาหกรรมที่ทำงานครั้งสุดท้าย Last Industry										ข้อมูลข่าวสาร และการสื่อสาร Information and communication	กิจการทางการเงินและ การประกันภัย Financial Intermediation	LAST OCCUPATION
	รวม	เกษตรกรรม และการป่าไม้ และการประมง Agriculture	การทำเหมืองแร่ และพลังงาน Mining	การผลิต Manufacturing	ไฟฟ้า ก๊าซ และพลังงาน ความร้อน Electricity	น้ำดื่ม น้ำร้อน และของเสีย Water supply sewage, waste	การก่อสร้าง Construction	การขนส่ง การขนส่ง การขนส่ง Transport, storage	การขนส่ง และ สถานที่เก็บสินค้า Transportation and storage	ที่พักแคะ บริการที่พัก Accommodation and food service			
รวม	38,212	2,032	-	7,237	-	-	8,726	4,984	695	9,558	1,192	-	TOTAL
1. ผู้จัดการ ข้าราชการระดับอาวุโส และผู้บริหารอาวุโส	644	-	-	-	-	-	644	-	-	-	-	-	1. managers, senior officials and Legislators
2. ผู้ประกอบการอิสระทั้งหมด	1,107	-	-	-	-	-	-	-	-	-	-	-	2. Professionals
3. เจ้าหน้าที่เทคนิคและผู้ประกอบวิชาชีพ ที่เกี่ยวข้องกับด้านต่างๆ	1,892	-	-	958	-	-	-	549	-	-	-	-	3. Technicians and associate professionals
4. เสมียน	2,085	-	-	-	-	-	-	401	-	148	1,192	-	4. Clerks
5. พนักงานบริการและผู้จำหน่ายสินค้า	14,483	-	-	-	-	-	-	3,328	-	9,203	-	-	5. Service workers and sell goods
6. ผู้ปฏิบัติงานที่มีถิ่นที่อยู่นอกเขต ป่าไม้ และประมง	982	982	-	-	-	-	-	-	-	-	-	-	6. Skilled agricultural forest and fishery workers
7. ข้าราชการ และผู้ปฏิบัติงานที่เกี่ยวข้อง	5,003	-	-	1,305	-	-	3,597	-	-	100	-	-	7. Craft and associate professionals
8. ผู้ควบคุมเครื่องจักรโรงงานและผู้ปฏิบัติงาน และผู้ปฏิบัติงานด้านการประกอบ	4,015	-	-	3,320	-	-	-	-	695	-	-	-	8. Plant and machine controllers and assemblers
9. ผู้ประกอบการทั้งหมด	8,002	1,050	-	1,654	-	-	4,485	706	-	106	-	-	9. Elementary occupations
10. คนงานซึ่งไม่ได้จำแนกไว้ในหมวดอื่น	-	-	-	-	-	-	-	-	-	-	-	-	10. Workers not classifiable by occupation

ตารางที่ 14 จำนวนผู้ว่างงาน ที่เคยทำงานก่อน จำนวนตามอาชีพที่ทำงานอุตสาหกรรมที่ทางอุตสาหกรรม ภาคตะวันออกเฉียงเหนือ (ต่อ)
 TABLE 14 UNEMPLOYED PERSONS, EVER WORKED BY LAST OCCUPATION, LAST INDUSTRY, NORTHEASTERN REGION (Contd.)

หน่วยนับเป็น : Person

อาชีพที่ทำงานก่อน	อุตสาหกรรมที่ทำงานก่อน (ต่อ) Last industry (Contd.)										ไม่ทราบ	LAST OCCUPATION
	กิจกรรม อสังหาริมทรัพย์ Real estate activities	กิจกรรมทางวิชาชีพ Professional/scientific technical activities	การบริหารสนับสนุน และสิ่งสนับสนุน Administrative support service activities	การบริหารราชการ Public admin- istration/defence	การศึกษา Education	การดูแลสุขภาพ and social work	ศิลปะ ความบันเทิง และนันทนาการ Art, entertainment	บริการ อื่น Other service	งานในครัวเรือน Activities of household	กิจกรรมนอก อาณาเขต Extra- territorial		
รวม	61	43	3,324	281	79	TOTAL						
1. ผู้จัดการ อุตสาหกรรมอัญมณี และอัญมณีประดับ	-	-	-	-	-	-	-	-	-	-	1. managers, senior officials and legislators	
2. ผู้ประกอบการวิชาชีพต่างๆ	-	-	1,107	-	-	-	-	-	-	-	2. Professionals	
3. เจ้าหน้าที่เทคนิคและผู้ประกอบการวิชาชีพ ที่ไม่เกี่ยวข้องกันต่างๆ	61	43	-	281	-	-	-	-	-	-	3. Technicians and associate professionals	
4. เสมียน	-	-	345	-	-	-	-	-	-	-	4. Clerks	
5. พนักงานบริการและผู้จำหน่ายสินค้า	-	-	1,872	-	79	-	-	-	-	-	5. Service workers and sell goods workers	
6. ผู้ปฏิบัติงานที่มีถิ่นที่อยู่นอกเขต ป่าไม้ และประมง	-	-	-	-	-	-	-	-	-	-	6. Skilled agricultural forest and fishery workers	
7. ช่างฝีมือ และผู้ปฏิบัติงานที่เกี่ยวข้อง	-	-	-	-	-	-	-	-	-	-	7. Craft and associate professionals	
8. ผู้ประกอบการเครื่องจักร และผู้ปฏิบัติงานด้านการประกอบ	-	-	-	-	-	-	-	-	-	-	8. Plant and machine controllers and assemblers	
9. ผู้ประกอบการช่างเทคนิค	-	-	-	-	-	-	-	-	-	-	9. Elementary occupations	
10. คนงานซึ่งไม่ได้จัดแบ่งไว้ก่อนหน้านี้	-	-	-	-	-	-	-	-	-	-	10. Workers not classifiable by occupation	

ตารางที่ 14 จำนวนผู้ว่างงาน ที่แยกตามอาชีพที่ทำงานอยู่ครั้งสุดท้าย และเพศ ภาคตะวันออกเฉียงเหนือ
TABLE 14 UNEMPLOYED PERSONS, EVER WORKED BY LAST OCCUPATION, LAST INDUSTRY AND SEX, NORTHEASTERN REGION

อาชีพที่ทำงานอยู่ครั้งสุดท้าย	อุตสาหกรรมที่ทำงานครั้งสุดท้าย										รวม	อาชีพสุดท้ายและ การประกอบอาชีพ Financial Intermediation	LAST OCCUPATION	
	เกษตรกรรม และปศุสัตว์ Agriculture	การทำ เหมืองแร่ และพลังงาน Mining	การผลิต Manufacturing	ไฟฟ้า โทรคมนาคม และโทรคมนาคม Electricity	การจัดหาน้ำ ประปา น้ำเสีย Water supply sewerage, waste	ก่อสร้าง Construction	การขนส่ง และ การเก็บ Transportation and storage	การค้าปลีก และ การบริการ Accommodation and food service	ข้อมูลข่าวสาร และการสื่อสาร Information and communication	บริการ และ การบริการ Accommodation and food service				การประกอบ อาชีพ Financial Intermediation
รวม	965	4,321	6,089	2,221	695	1,470	-	-	-	-	-	-	MALE	
1. ผู้จัดการ ราชการระดับอาวุโส และผู้บริหารอาวุโส	-	-	644	-	-	-	-	-	-	-	-	-	-	1. managers, senior officials and Legislators
2. ผู้ประกอบการระดับต้นๆ	-	-	-	-	-	-	-	-	-	-	-	-	-	2. Professionals
3. เจ้าหน้าที่เทคนิคและผู้ประกอบการอาชีพ ที่เกี่ยวข้องกันต่างๆ	-	-	-	-	-	-	-	-	-	-	-	-	-	3. Technicians and associate professionals
4. เสมียน	472	-	-	126	-	-	-	-	-	-	-	-	-	4. Clerks
5. พนักงานบริการและผู้ช่วยพนักงาน	4,603	-	-	1,389	-	-	-	-	-	-	1,263	-	-	5. Service workers and sell goods
6. ผู้ปฏิบัติงานที่มีฝีมือในภาคเกษตร ป่าไม้ และปศุสัตว์	745	-	-	-	-	-	-	-	-	-	-	-	-	6. Skilled agricultural forest and fishery workers
7.ช่างฝีมือและผู้ปฏิบัติงานที่มีฝีมือ 8. ผู้ควบคุมเครื่องจักรโรงงานและช่าง และผู้ปฏิบัติงานด้านการประกอบ	3,789	649	2,640	-	-	100	-	-	-	-	-	-	-	7. Craft and associate professionals 8. Plant and machine controllers and assemblers
9. ผู้ประกอบการที่งาน 10. คนงานที่มีฝีมือในภาคอื่น	2,913	2,218	-	-	-	695	-	-	-	-	-	-	-	9. Elementary occupations 10. Workers not classifiable by occupation
หญิง	17,635	1,007	638	2,763	-	8,088	-	-	-	-	1,192	-	-	FEMALE
1. ผู้จัดการ ราชการระดับอาวุโส และผู้บริหารอาวุโส	-	-	-	-	-	-	-	-	-	-	-	-	-	1. managers, senior officials and Legislators
2. ผู้ประกอบการระดับต้นๆ	-	-	-	-	-	-	-	-	-	-	-	-	-	2. Professionals
3. เจ้าหน้าที่เทคนิคและผู้ประกอบการอาชีพ ที่เกี่ยวข้องกันต่างๆ	-	-	-	-	-	-	-	-	-	-	-	-	-	3. Technicians and associate professionals
4. เสมียน	1,614	-	-	274	-	148	-	-	-	-	1,192	-	-	4. Clerks
5. พนักงานบริการและผู้ช่วยพนักงาน	9,880	-	-	1,940	-	7,940	-	-	-	-	-	-	-	5. Service workers and sell goods
6. ผู้ปฏิบัติงานที่มีฝีมือในภาคเกษตร ป่าไม้ และปศุสัตว์	236	-	-	-	-	-	-	-	-	-	-	-	-	6. Skilled agricultural forest and fishery workers
7.ช่างฝีมือและผู้ปฏิบัติงานที่มีฝีมือ 8. ผู้ควบคุมเครื่องจักรโรงงานและช่าง และผู้ปฏิบัติงานด้านการประกอบ	1,294	656	638	-	-	-	-	-	-	-	-	-	-	7. Craft and associate professionals 8. Plant and machine controllers and assemblers
9. ผู้ประกอบการที่งาน 10. คนงานที่มีฝีมือในภาคอื่น	831	-	-	-	-	-	-	-	-	-	-	-	-	9. Elementary occupations 10. Workers not classifiable by occupation

ตารางที่ 14 จำนวนผู้ว่างงาน ที่เคยทำงานมาก่อน จำแนกตามอาชีพที่ทำงานครั้งสุดท้าย อุตสาหกรรมที่ทำงานครั้งสุดท้าย เพศ ภาคตะวันออกเฉียงเหนือ (ต่อ)
 TABLE 14 UNEMPLOYED PERSONS, EVER WORKED BY LAST OCCUPATION, LAST INDUSTRY, SEX, NORTHEASTERN REGION (Contd.)

อาชีพที่ทำงานครั้งสุดท้าย	อุตสาหกรรมที่ทำงานครั้งสุดท้าย (ต่อ) Last Industry (Contd.)										ไม่ทราบ Unknown	LAST OCCUPATION
	กิจกรรม อสังหาริมทรัพย์ Real estate activities	กิจกรรมทางวิชาชีพ และเทคนิค Professional/scientific technical activities	การบริหารงาน และสนับสนุน Administrative and support service activities	การบริหารราชการ รัฐ Public admin- istration	การศึกษา Education	กิจกรรมด้านสุขภาพ และสังคม Health and social work	ศิลปะ ความบันเทิง และนันทนาการ Art, entertainment	บริการอื่น Other service	งานครัวเรือน Activities of household	กิจกรรมนอก อาณาเขต Extra- territorial		
ชาย	61				2,477			79				MALE
1. ผู้จัดการ ราชการระดับอาวุโส และผู้บริหารธุรกิจเอกชน	-	-	-	-	-	-	-	-	-	-	-	1. managers, senior officials and legislators
2. ผู้ประกอบบริการด้านต่างๆ	-	-	-	-	200	-	-	-	-	-	-	2. Professionals
3. เจ้าหน้าที่เทคนิคและผู้ประกอบวิชาชีพ ที่เกี่ยวข้องกันต่างๆ	61	-	-	-	-	-	-	-	-	-	-	3. Technicians and associate professionals
4. เสมียน	-	-	-	-	345	-	-	-	-	-	-	4. Clerks
5. พนักงานบริการและผู้ประกอบอาชีพ ที่เกี่ยวข้องกันด้านอื่นๆ	-	-	-	-	1,872	-	-	79	-	-	-	5. Service workers and sell goods 6. Skilled agricultural forest and fishery workers
6. ผู้ปฏิบัติงานที่มีส่วนในด้านเกษตร ป่าไม้ และประมง	-	-	-	-	-	-	-	-	-	-	-	7. Craft and associate professionals
7. ช่างฝีมือ และผู้ปฏิบัติงานที่เกี่ยวข้อง	-	-	-	-	-	-	-	-	-	-	-	8. Plant and machine controllers and assemblers
8. ผู้ควบคุมเครื่องจักรโรงงานและเครื่องจักร และผู้ปฏิบัติงานด้านการประกอบ	-	-	-	-	-	-	-	-	-	-	-	9. Elementary occupations
9. ผู้ประกอบอาชีพขั้นพื้นฐาน	-	-	-	-	-	-	-	-	-	-	-	10. Workers not classifiable by occupation
10. คนงานที่มีส่วนในด้านเกษตร ป่าไม้ และประมง	-	-	-	-	-	-	-	-	-	-	-	FEMALE
1. ผู้จัดการ ราชการระดับอาวุโส และผู้บริหารธุรกิจเอกชน	-	-	-	-	847	-	-	-	-	-	-	1. managers, senior officials and legislators
2. ผู้ประกอบบริการด้านต่างๆ	-	-	-	-	43	-	-	-	-	-	-	2. Professionals
3. เจ้าหน้าที่เทคนิคและผู้ประกอบวิชาชีพ ที่เกี่ยวข้องกันต่างๆ	-	-	-	-	-	-	-	-	-	-	-	3. Technicians and associate professionals
4. เสมียน	-	-	-	-	-	-	-	-	-	-	-	4. Clerks
5. พนักงานบริการและผู้ประกอบอาชีพ ที่เกี่ยวข้องกันด้านอื่นๆ	-	-	-	-	847	-	-	-	-	-	-	5. Service workers and sell goods
6. ผู้ปฏิบัติงานที่มีส่วนในด้านเกษตร ป่าไม้ และประมง	-	-	-	-	-	-	-	-	-	-	-	6. Skilled agricultural forest and fishery workers
7. ช่างฝีมือ และผู้ปฏิบัติงานที่เกี่ยวข้อง	-	-	-	-	-	-	-	-	-	-	-	7. Craft and associate professionals
8. ผู้ควบคุมเครื่องจักรโรงงานและเครื่องจักร และผู้ปฏิบัติงานด้านการประกอบ	-	-	-	-	-	-	-	-	-	-	-	8. Plant and machine controllers and assemblers
9. ผู้ประกอบอาชีพขั้นพื้นฐาน	-	-	-	-	-	-	-	-	-	-	-	9. Elementary occupations
10. คนงานที่มีส่วนในด้านเกษตร ป่าไม้ และประมง	-	-	-	-	-	-	-	-	-	-	-	10. Workers not classifiable by occupation

ตารางที่ 14. จำนวนผู้ว่างงาน ที่เคยทำงานมาก่อน จำนวนเคยอาชีพที่ทำงานครั้งสุดท้าย อุตสาหกรรมที่ทำงานครั้งสุดท้าย และเขตภาคกลาง ภาคตะวันออกเฉียงเหนือ (ต่อ)

TABLE 14. UNEMPLOYED PERSONS, EVER WORKED BY LAST OCCUPATION, LAST INDUSTRY, SEX AND AREA, NORTHEASTERN REGION (Contd)

ไตรมาสที่ 3/2559 - Quarter 3/2016

อาชีพที่ทำงานครั้งสุดท้าย	อุตสาหกรรมที่ทำงานครั้งสุดท้าย										LAST OCCUPATION
	เกษตรกรรม การป่าน้ำ และป่าพรุ	การขุด เหมืองแร่ และเหมืองหิน	การผลิต Manufacturing	ไฟฟ้า และโทรคมนาคม	น้ำประปา และน้ำเสีย	การก่อสร้าง Construction	การขนส่ง การขนส่ง การขนส่ง	การขนส่ง การขนส่ง การขนส่ง	การขนส่ง การขนส่ง การขนส่ง	การขนส่ง การขนส่ง การขนส่ง	
Total	378	2,191	739	770	770	770	770	770	770	770	770
หญิง	4,402	2,191	739	770	770	770	770	770	770	770	770
1. ผู้จัดการ ข้าราชการระดับอาวุโส และผู้บริหารสูง	-	-	-	-	-	-	-	-	-	-	1. managers, senior officials and Legislators
2. ผู้ประกอบการอิสระ	-	-	-	-	-	-	-	-	-	-	2. Professionals
3. เจ้าหน้าที่เทคนิคและผู้ประกอบวิชาชีพ ที่เกี่ยวข้องกันต่างๆ	1,378	958	96	-	-	-	-	-	-	-	3. Technicians and associate professionals
4. เสมียน	148	-	-	-	-	-	-	-	-	-	4. Clerks
5. พนักงานบริการและผู้จำหน่ายสินค้า	1,265	-	643	-	-	-	-	-	-	-	5. Service workers and sell goods
6. ผู้ปฏิบัติงานที่มีส่วนในการเกษตร ป่าไม้ และประมง	236	-	-	-	-	-	-	-	-	-	6. Skilled agricultural forest and fishery workers
7. ช่างฝีมือ และผู้ปฏิบัติงานที่เกี่ยวข้อง	131	131	-	-	-	-	-	-	-	-	7. Craft and associate professionals
8. ผู้ควบคุมเครื่องจักรงานและเครื่องจักร และผู้ปฏิบัติงานด้านการประกอบ	1,102	1,102	-	-	-	-	-	-	-	-	8. Plant and machine controllers and assemblers
9. ผู้ประกอบการช่างหัตถกรรม	141	-	-	-	-	-	-	-	-	-	9. Elementary occupations
10. คนงานผู้ปฏิบัติงานที่ไม่สามารถ ระบุได้	-	-	-	-	-	-	-	-	-	-	10. Workers not classifiable by occupation

ตารางที่ 14. จำนวนผู้ว่างงาน ที่เคยทำงานมาก่อน จำนวนตามอาชีพที่ทำงานครั้งสุดท้าย อุตสาหกรรมที่ทำงานครั้งสุดท้าย เพศ และเขตการปกครอง ภาคตะวันออกเฉียงเหนือ (ต่อ)

TABLE 14. UNEMPLOYED PERSONS, EVER WORKED BY LAST OCCUPATION, LAST INDUSTRY, SEX AND AREA, NORTHEASTERN REGION (Contd.)

อาชีพที่ทำงานครั้งสุดท้าย	อุตสาหกรรมที่ทำงานครั้งสุดท้าย (ต่อ) Last Industry (Contd.)										รวม	
	กิจกรรมอสังหาริมทรัพย์ Real estate activities	กิจกรรมทางวิชาชีพ วิทยาศาสตร์ เทคโนโลยี และงานเทคนิค Professional/scientific technical activities	การบริหารงานและสนับสนุน และบริการอื่น ๆ Administrative and support service activities and other services	การบริหารราชการ ราชการส่วนกลาง Public administration	การศึกษา Education	กิจกรรมด้านสุขภาพ และสังคม Health and social work	ศิลปะ ความบันเทิง และนันทนาการ Art, entertainment and recreation	บริการอื่น ๆ Other services	งานในครัวเรือน ส่วนบุคคล Activities of household	กิจกรรมนอกอาณาเขต Extra-territorial		ไม่ทราบ Unknown
ชาย	-	61	-	43	260	281	-	79	-	-	-	TOTAL
หญิง	-	61	-	-	260	-	-	79	-	-	-	MALE
1. ผู้จัดการ วิศวกร สถาปนิก วิศวกร และผู้เชี่ยวชาญ และผู้ปฏิบัติงาน	-	-	-	-	-	-	-	-	-	-	-	1. managers, senior officials and Legislators
2. ผู้ประกอบการค้าปลีก	-	-	-	-	260	-	-	-	-	-	-	2. Professionals
3. เจ้าหน้าที่เทคนิคและผู้ประกอบวิชาชีพที่เกี่ยวข้อง	-	61	-	-	-	-	-	-	-	-	-	3. Technicians and associate professionals
4. พนักงาน	-	-	-	-	-	-	-	-	-	-	-	4. Clerks
5. พนักงานบริการและผู้จำหน่ายสินค้า	-	-	-	-	-	-	-	79	-	-	-	5. Service workers and sell goods
6. ผู้ปฏิบัติงานที่มีส่วนในการเกษตร ป่าไม้ และโรงงาน	-	-	-	-	-	-	-	-	-	-	-	6. Skilled agricultural forest and fishery workers
7. ช่างฝีมือ และผู้ปฏิบัติงานที่เกี่ยวข้อง	-	-	-	-	-	-	-	-	-	-	-	7. Craft and associate professionals
8. ผู้ควบคุมเครื่องจักร ปรังานและเครื่องจักร และผู้ปฏิบัติงานด้านการประกอบ	-	-	-	-	-	-	-	-	-	-	-	8. Plant and machine controllers and assemblers
9. ผู้ประกอบอาชีพงานพื้นฐาน	-	-	-	-	-	-	-	-	-	-	-	9. Elementary occupations
10. คนงานซึ่งมีชื่อเฉพาะในใบสมัคร	-	-	-	-	-	-	-	-	-	-	-	10. Workers not classifiable by occupation

ตารางที่ 14. จำนวนผู้ว่างงานที่เคยทำงานมาก่อน จำนวนตามอาชีพที่ทำงานครั้งสุดท้าย อุตสาหกรรมที่ทำงานครั้งสุดท้าย และเขตการปกครอง ภาคตะวันออกเฉียงเหนือ (ต่อ)

TABLE 14. UNEMPLOYED PERSONS, EVER WORKED BY LAST OCCUPATION, LAST INDUSTRY, SEX AND AREA, NORTHEASTERN REGION (Contd.)

ไตรมาสที่ 3/2559 - Quarter 3/2016

อาชีพที่ทำงานครั้งสุดท้าย	อุตสาหกรรมที่ทำงานครั้งสุดท้าย (ต่อ) Last Industry (Contd.)										ไม่ทราบ Unknown	LAST OCCUPATION	
	กิจกรรม อสังหาริมทรัพย์ Real estate activities	กิจกรรมทางวิชาชีพ วิทย์และทางเทคนิค Professional/scientific activities	การบริหารงาน และสนับสนุน Administrative and support service activities	การบริหารราชการ ปกครองส่วนท้องถิ่น Public administration	การศึกษา Education	กิจกรรมด้านสุขภาพ และสังคม Health and social work	ศิลปะ ความบันเทิง และนันทนาการ Art, entertainment	บริการด้านอื่นๆ Other service	งานในครัวเรือน ส่วนที่พัก Activities of household	กิจกรรมของ องค์กร Extra-territorial			
หญิง	-	-	43	-	-	281	-	-	-	-	-	-	FEMALE
1. ผู้จัดการ ข้าราชการระดับอาวุโส และผู้ปฏิบัติงานเทียบ	-	-	-	-	-	-	-	-	-	-	-	-	1. managers, senior officials and Legislators
2. ผู้ประกอบการค้าปลีกค้าส่งต่างๆ	-	-	-	-	-	-	-	-	-	-	-	-	2. Professionals
3. เจ้าหน้าที่เทคนิคและผู้ประกอบวิชาชีพ ที่เกี่ยวข้องกับช่างต่างๆ	-	-	43	-	-	281	-	-	-	-	-	-	3. Technicians and associate professionals
4. เสมียน	-	-	-	-	-	-	-	-	-	-	-	-	4. Clerks
5. พนักงานบริการและผู้จำหน่ายสินค้า	-	-	-	-	-	-	-	-	-	-	-	-	5. Service workers and sell goods
6. ผู้ปฏิบัติงานที่มีฝีมือในด้านเกษตรกรรม ป่าไม้ และประมง	-	-	-	-	-	-	-	-	-	-	-	-	6. Skilled agricultural forest and fishery workers
7. ช่างฝีมือ และผู้ปฏิบัติงานที่มีเครื่องจักร	-	-	-	-	-	-	-	-	-	-	-	-	7. Craft and associate professionals
8. ผู้ควบคุมเครื่องจักรโรงงานและเครื่องจักร และผู้ปฏิบัติงานด้านการประกอบ	-	-	-	-	-	-	-	-	-	-	-	-	8. Plant and machine controllers and assemblers
9. ผู้ประกอบการจำหน่ายสินค้าขั้นต้น	-	-	-	-	-	-	-	-	-	-	-	-	9. Elementary occupations
10. คนงานผู้ไม่มีเครื่องแบบเป็นแบบฉบับ	-	-	-	-	-	-	-	-	-	-	-	-	10. Workers not classifiable by occupation

ตารางที่ 14 จำนวนผู้ว่างงาน ที่เคยทำงานมาก่อน จำแนกตามอาชีพที่ทำงานครั้งสุดท้าย อุตสาหกรรมที่ทำงานครั้งสุดท้าย และเขตภาคกลาง ภาคตะวันออกเฉียงเหนือ (ต่อ)

TABLE 14 UNEMPLOYED PERSONS, EVER WORKED BY LAST OCCUPATION, LAST INDUSTRY, SEX AND AREA, NORTHEASTERN REGION (Contd.)

อาชีพที่ทำงานครั้งสุดท้าย	อุตสาหกรรมที่ทำงานครั้งสุดท้าย										รวม	Total	Male	Last Occupation	
	เกษตรกรรม และการประมง	เหมืองแร่ และเหมืองหิน	การทำเหมือง	การผลิต	ไฟฟ้า ก๊าซ ไนโตรเจนอื่น ๆ	การซ่อมบำรุงยานยนต์และรถจักรยานยนต์	การก่อสร้าง	การขนส่ง	การขนส่งสินค้า	ที่พักแรมและบริการอาหาร					ข้อมูลข่าวสาร และสื่อ
	Agriculture and fishing	Mining	Construction	Manufacturing	Electricity, gas, nitrogen and other	Water supply, sewerage, waste	Construction	Transport, storage	Transportation	Accommodation and food service	Information and communication	Financial intermediation			
รวม	1,358	-	7,540	4,535	-	-	3,379	-	8,017	1,192	-	-	TOTAL		
ชาย	669	-	6,902	4,030	-	-	1,355	-	699	-	-	-	MALE		
1. ผู้จัดการ ข้าราชการระดับอาวุโส และผู้บริหารระดับสูง	-	-	644	-	-	-	-	-	-	-	-	-	1. managers, senior officials and Legislators		
2. ผู้ประกอบการวิชาชีพต่าง ๆ	-	-	-	-	-	-	-	-	-	-	-	-	2. Professionals		
3. เจ้าหน้าที่เทคนิคและผู้ประกอบวิชาชีพที่ไม่เกี่ยวข้องกันต่างๆ	-	-	-	-	-	-	-	-	-	-	-	-	3. Technicians and associate professionals		
4. เสมียน	-	-	-	-	-	-	-	-	-	-	-	-	4. Clerks		
5. พนักงานบริการและผู้จำหน่ายสินค้า	-	-	-	-	-	-	849	-	699	-	-	-	5. Service workers and sell goods		
6. ผู้ปฏิบัติงานที่มีฝีมือในด้านการเกษตร ป่าไม้ และประมง	669	-	-	-	-	-	-	-	-	-	-	-	6. Skilled agricultural forest and fishery workers		
7. ข้าราชการ และผู้บริหารที่เกี่ยวข้อง	-	-	2,359	534	-	-	-	-	-	-	-	-	7. Craft and associate professionals		
8. ผู้ควบคุมเครื่องจักรโรงงานและเครื่องจักร และผู้ปฏิบัติงานด้านการประกอบ	-	-	-	2,003	-	-	-	-	-	-	-	-	8. Plant and machine controllers and assemblers		
9. ผู้ประกอบอาชีพงานพื้นฐาน	-	-	3,900	1,694	-	-	706	-	-	-	-	-	9. Elementary occupations		
10. คนงานซึ่งมีฝีมือแต่ไม่รวมกลุ่ม	-	-	-	-	-	-	-	-	-	-	-	-	10. Workers not classifiable by occupation		

ตารางที่ 14. จำนวนผู้ว่างงานที่ยังทำงานก่อน จำนวนคนอาชีพที่ทำงานครั้งสุดท้าย อุตสาหกรรมที่ทำงานครั้งสุดท้าย และเขตการปกครอง ภาคตะวันออกเฉียงเหนือ (ต่อ)

TABLE 14. UNEMPLOYED PERSONS, EVER WORKED BY LAST OCCUPATION, LAST INDUSTRY, SEX AND AREA, NORTHEASTERN REGION (Contd.)

ไตรมาสที่ 3/2559 : Quarter 3/2016

อาชีพที่ทำงานครั้งสุดท้าย	อุตสาหกรรมที่ทำงานครั้งสุดท้าย										ผู้ว่างงานและ ผู้ปฏิบัติงาน ที่ไม่สามารถ จำแนกได้	รวม	เพศชาย และชาย ที่ไม่สามารถ จำแนกได้	เพศหญิง และหญิง ที่ไม่สามารถ จำแนกได้	LAST OCCUPATION	
	การเกษตร และการประมง	เหมืองแร่ และการขุดหิน	การผลิต	ไฟฟ้า ก๊าซ และระบบ ประปา	การซ่อมบำรุง ยานยนต์	การก่อสร้าง	การขนส่ง และการจัดเก็บ ของเสีย	การขนส่ง และการจัดเก็บ ของเสีย	การขนส่ง และการจัดเก็บ ของเสีย	การขนส่ง และการจัดเก็บ ของเสีย						การขนส่ง และการจัดเก็บ ของเสีย
หญิง	689	-	525	-	-	638	-	2,024	-	7,318	1,192	-	-	-	-	FEMALE
1. ผู้จัดการ ข้าราชการระดับอาวุโส และผู้ปฏิบัติงาน ระดับสูง	-	-	-	-	-	-	-	-	-	-	-	-	-	-	-	1. managers, senior officials and Legislators
2. ผู้ประกอบการอิสระ และเจ้าของกิจการ	-	-	-	-	-	-	-	-	-	-	-	-	-	-	-	2. Professionals
3. เจ้าหน้าที่เทคนิคและผู้ประกอบอาชีพ ที่มีประสบการณ์ด้านต่าง ๆ	-	-	-	-	-	-	-	453	-	-	-	-	-	-	-	3. Technicians and associate professionals
4. เสมียน	-	-	-	-	-	-	-	274	-	-	1,192	-	-	-	-	4. Clerks
5. พนักงานบริการและผู้จำหน่ายสินค้า	-	-	-	-	-	-	-	1,296	-	7,318	-	-	-	-	-	5. Service workers and sell goods
6. ผู้ปฏิบัติงานที่มีประสบการณ์ด้านเกษตร ป่าไม้ และประมง	-	-	-	-	-	-	-	-	-	-	-	-	-	-	-	6. Skilled agricultural forest and fishery workers
7.ช่างฝีมือ และผู้ปฏิบัติงานที่มีระดับสูง	-	-	525	-	-	638	-	-	-	-	-	-	-	-	-	7. Craft and associate professionals
8. ผู้ควบคุมเครื่องจักรโรงงานและเครื่องจักร และผู้ปฏิบัติงานด้านการประกอบ	-	-	-	-	-	-	-	-	-	-	-	-	-	-	-	8. Plant and machine controllers and assemblers
9. ผู้ประกอบการจ้างงานขั้นพื้นฐาน	689	-	-	-	-	-	-	-	-	-	-	-	-	-	-	9. Elementary occupations
10. คนงานผู้ปฏิบัติงานที่ไม่สามารถ จำแนกได้	-	-	-	-	-	-	-	-	-	-	-	-	-	-	-	10. Workers not classifiable by occupation

ตารางที่ 14 จำนวนผู้ว่างงาน ที่เคยทำงานมาก่อน จำนวนคนที่ทำงานที่ว่างงาน อุตสาหกรรมที่ว่างงาน เพศ และเขตภาคกลาง ภาคตะวันออกเฉียงเหนือ (ต่อ)

TABLE 14 UNEMPLOYED PERSONS, EVER WORKED BY LAST OCCUPATION, LAST INDUSTRY, SEX AND AREA, NORTHEASTERN REGION (Contd.)

อาชีพที่ว่างงาน	อุตสาหกรรมที่ว่างงาน (ต่อ) Non-Municipal Area										รวมทั้งหมด	
	กิจกรรมอสังหาริมทรัพย์ Real estate activities	กิจกรรมทางวิชาชีพและเทคนิค Professional, scientific and technical activities	การบริหารงานและสนับสนุน Administrative and support service activities	การบริหารราชการ Public administration, defence	การศึกษา Education	สุขภาพและงานสังคม Health and social work	ศิลปะ ความบันเทิง และนันทนาการ Art, entertainment	บริการอื่นๆ Other service	งานครัวเรือน Activities of household	ประชากรนอกเขต Extra-territorial		ไม่ทราบ Unknown
ชาย	-	-	-	-	3,064	-	-	-	-	-	-	TOTAL
1. ผู้จัดการ ข้าราชการระดับอาวุโส และผู้ปฏิบัติงานขาย	-	-	-	-	2,218	-	-	-	-	-	-	MALE
2. ผู้ประกอบการวิชาชีพต่างๆ	-	-	-	-	-	-	-	-	-	-	-	1. managers, senior officials and Legislators
3. เจ้าหน้าที่เทคนิคและผู้ประกอบการวิชาชีพที่ไม่ใช่สื่อมวลชนต่างๆ	-	-	-	-	-	-	-	-	-	-	-	2. Professionals
4. เสมียน	-	-	-	-	365	-	-	-	-	-	-	3. Technicians and associate professionals
5. พนักงานบริการและผู้จำหน่ายสินค้า	-	-	-	-	1,872	-	-	-	-	-	-	4. Clerks
6. ผู้ปฏิบัติงานที่มีส่วนในการเกษตร ป่าไม้ และประมง	-	-	-	-	-	-	-	-	-	-	-	5. Service workers and sell goods workers
7. ช่างฝีมือ และผู้ปฏิบัติงานที่เกี่ยวข้อง	-	-	-	-	-	-	-	-	-	-	-	6. Skilled agricultural forest and fishery workers
8. ผู้ควบคุมเครื่องจักรงานและเครื่องจักร และผู้ปฏิบัติงานด้านการประกอบ	-	-	-	-	-	-	-	-	-	-	-	7. Craft and associate professionals
9. ผู้ประกอบอาชีพงานพื้นฐาน	-	-	-	-	-	-	-	-	-	-	-	8. Plant and machine controllers and assemblers
10. คนงานซึ่งมีลักษณะไม่ทราบ	-	-	-	-	-	-	-	-	-	-	-	9. Elementary occupations
	-	-	-	-	-	-	-	-	-	-	-	10. Workers not classifiable by occupation

ตารางที่ 14 จำนวนผู้ว่างงาน ที่เคยทำงานมาก่อน จัดแยกตามอาชีพที่ทำงานครั้งสุดท้าย อุตสาหกรรมที่ทำงานครั้งสุดท้าย เพศ และเขตภาคกลาง ภาคตะวันออกเฉียงเหนือ (ต่อ)

TABLE 14 UNEMPLOYED PERSONS, EVER WORKED BY LAST OCCUPATION, LAST INDUSTRY, SEX AND AREA, NORTHEASTERN REGION (Contd.)

ไตรมาสที่ 3/2559 - Quarter 3/2016

อาชีพที่ทำงานครั้งสุดท้าย	อุตสาหกรรมที่ทำงานครั้งสุดท้าย (ต่อ) Last Industry (Contd.)										ไม่ทราบ Unknown	LAST OCCUPATION	
	กิจกรรมอสังหาริมทรัพย์ Real estate activities	กิจกรรมทางวิชาชีพ วิทย์และเทคโนโลยี Professional/scientific technical activities	การบริหารสนับสนุน และสนับสนุนบริหาร Administrative and support service activities	การบริหารราชการ บังคับบริหาร Public admini- stration, defence	การศึกษา Education	สุขภาพและ งานสังคมสงเคราะห์ Health and social work	ศิลปะ ความบันเทิง และนันทนาการ Art, entertainment	บริการด้านอื่นๆ Other service	งานในครัวเรือน Activities of household	กิจกรรมเขต จังหวัด Extra- territorial			
หญิง	-	-	-	-	847	-	-	-	-	-	-	-	FBMALE
1. ผู้จัดการ ข้าราชการระดับอาวุโส และผู้ปฏิบัติงานบริหาร	-	-	-	-	-	-	-	-	-	-	-	-	1. managers, senior officials and Legislators
2. ผู้ประกอบการวิสาหกิจขนาดกลาง	-	-	-	-	847	-	-	-	-	-	-	-	2. Professionals
3. เจ้าหน้าที่เทคนิคและผู้ประกอบวิชาชีพ ที่เกี่ยวข้องกับช่างต่าง ๆ	-	-	-	-	-	-	-	-	-	-	-	-	3. Technicians and associate professionals
4. เสมียน	-	-	-	-	-	-	-	-	-	-	-	-	4. Clerks
5. พนักงานบริการและผู้จำหน่ายสินค้า	-	-	-	-	-	-	-	-	-	-	-	-	5. Service workers and sell goods
6. ผู้ปฏิบัติงานที่มีฝีมือในด้านเกษตร ป่าไม้ และประมง	-	-	-	-	-	-	-	-	-	-	-	-	6. Skilled agricultural forest and fishery workers
7. ช่างฝีมือ และผู้ปฏิบัติงานที่มีเครื่อง จักร	-	-	-	-	-	-	-	-	-	-	-	-	7. Craft and associate professionals
8. ผู้ควบคุมเครื่องจักรโรงงานและเครื่องจักร และผู้ปฏิบัติงานด้านการประกอบ	-	-	-	-	-	-	-	-	-	-	-	-	8. Plant and machine controllers and assemblers
9. ผู้ประกอบอาชีพงานพื้นฐาน	-	-	-	-	-	-	-	-	-	-	-	-	9. Elementary occupations
10. คนงานผู้ไม่มีชื่อแยกเป็นหมวดอื่น	-	-	-	-	-	-	-	-	-	-	-	-	10. Workers not classifiable by occupation

ตารางที่ 15 จำนวนลูกจ้าง จำนวนตามค่าจ้างเฉลี่ย ผลประโยชน์อื่นๆ ที่ได้รับ อุตสาหกรรม และเพศ ภาคตะวันออกเฉียงเหนือ
TABLE 15 EMPLOYEE BY AVERAGE WAGE, FRINGE BENEFIT, INDUSTRY AND SEX, NORTHEASTERN REGION

อุตสาหกรรม Industry	จำนวนลูกจ้าง Total Employee	ค่าจ้างเฉลี่ย Average	ได้รับเป็นเงิน in Cash				Employee Receive Fringe Benefit				INDUSTRY	
			โบนัส Bonus	ค่าล่วงเวลา Overtime	เงินอื่นๆ Other income	อาหาร Food	ได้รับเป็นสิ่งของ in Kind			อื่นๆ Others		
							เครื่องแต่งกาย Clothes	ที่อยู่อาศัย Housing	อื่นๆ Others			
ชาย												
1. เกษตรกรรม การทำไม้ และการประมง	1,644.0	11,499.6	0.9	39.6	162.7	54.8	1.7	23.8	27.3		MALE	
2. การทำเหมืองแร่ และเหมืองหิน	143.6	5,129.8	-	0.2	0.2	12.3	-	0.5	0.6		1. Agriculture, forestry and fishing	
3. การผลิต	3.8	9,692.1	-	-	0.2	-	0.4	-	-		2. Mining and quarrying	
4. ไฟฟ้า ก๊าซ ไนโตรเจนและระบบปรับอากาศ	294.7	9,836.6	0.4	25.2	20.1	17.5	0.5	2.8	9.3		3. Manufacturing	
5. การก่อสร้าง การจัดการและการบำบัดน้ำเสีย	19.7	20,196.6	-	0.6	2.6	-	0.1	-	1.9		4. Electricity, gas, steam and air conditioning supply	
6. การก่อสร้าง	13.2	18,911.4	-	0.3	0.1	-	-	3.4	-		5. Water supply, sewerage, waste management and remediation activities	
7. การขนส่ง และการขายปลีก การซ่อมยานยนต์	347.4	7,690.9	-	2.5	1.7	10.1	-	1.1	11.2		6. Construction	
8. การขนส่ง และสถานที่เก็บสินค้า	263.5	9,587.7	-	2.7	11.4	6.3	0.5	2.5	1.0		7. Wholesale and retail trade; repair of motor vehicles and motorcycles	
9. ที่พักแรมและบริการด้านอาหาร	34.0	11,360.2	-	0.6	0.2	0.2	-	0.1	0.1		8. Transportation and storage	
10. ข้อมูลข่าวสารและการสื่อสาร	31.7	8,949.5	-	0.8	3.3	5.0	-	0.6	1.7		9. Accommodation and food service activities	
11. กิจกรรมทางการเงินและประกันภัย	8.4	12,234.9	-	-	0.4	-	-	-	-		10. Information and communication	
12. กิจกรรมทางกฎหมาย การบัญชี การบัญชี	27.3	19,122.3	0.4	-	4.1	0.1	-	-	0.1		11. Financial and insurance activities	
13. กิจกรรมทางวิทยาศาสตร์ เทคโนโลยี และเทคนิค	0.5	6,353.4	-	-	-	-	-	-	-		12. Real estate activities	
14. กิจกรรมการบริการและการบริการสนับสนุน	9.1	11,924.8	-	-	0.3	-	-	0.6	-		13. Professional, scientific and technical activities	
15. การบริหารราชการ การป้องกันประเทศ	15.4	9,519.7	0.1	0.9	45.5	0.3	0.2	7.7	0.1		14. Administrative and support service activities	
16. การศึกษา	293.6	13,761.5	-	-	-	-	-	-	-		15. Public administration and defence; compulsory social security	
17. กิจกรรมด้านสุขภาพและงานสังคมสงเคราะห์	22.2	29,120.6	0.1	0.7	56.8	1.4	-	2.9	0.8		16. Education	
18. ศิลปะ ความบันเทิง และนันทนาการ	29.7	16,159.2	-	4.6	4.8	-	-	1.6	-		17. Human health and social work activities	
19. กิจกรรมบริการด้านอื่น ๆ	5.4	7,906.2	-	0.5	0.3	-	-	-	-		18. Arts, entertainment and recreation	
20. กิจกรรมการจ้างงานในครัวเรือนส่วนบุคคล	37.8	6,831.5	-	-	1.4	0.7	-	0.1	0.6		19. Other service activities	
21. กิจกรรมก่อสร้างและกิจการที่กำกับดูแลซึ่งมีขึ้น	2.1	7,904.2	-	-	-	0.5	-	-	-		20. Activities of households as employers; undifferentiated goods and services-producing activities of households for own use	
22. ไม่ทราบ	-	-	-	-	-	-	-	-	-		21. Activities of extraterritorial organizations and bodies	
หญิง											FEMALE	
1. เกษตรกรรม การทำไม้ และการประมง	1,152.3	13,105.5	0.2	89.8	175.1	67.1	0.6	28.3	17.3		1. Agriculture, forestry and fishing	
2. การทำเหมืองแร่ และเหมืองหิน	75.5	4,436.8	-	0.1	0.2	7.5	-	0.3	0.7		2. Mining and quarrying	
3. การผลิต	0.2	11,000.0	-	-	-	-	-	-	-		3. Manufacturing	
4. ไฟฟ้า ก๊าซ ไนโตรเจนและระบบปรับอากาศ	214.5	8,162.4	0.1	34.5	16.6	18.3	-	0.4	12.7		4. Electricity, gas, steam and air conditioning supply	
5. การก่อสร้าง การจัดการและการบำบัดน้ำเสีย	2.2	20,645.6	-	-	0.4	-	-	-	-		5. Water supply, sewerage, waste management and remediation activities	
6. การก่อสร้าง	6.4	14,488.2	-	0.1	-	-	-	2.5	-		6. Construction	
7. การขนส่ง และการขายปลีก การซ่อมยานยนต์	43.6	6,672.4	-	0.5	0.1	-	-	-	1.7		7. Wholesale and retail trade; repair of motor vehicles and motorcycles	
8. การขนส่ง และสถานที่เก็บสินค้า	201.6	9,349.6	-	6.9	23.9	8.1	0.3	0.6	0.6		8. Transportation and storage	
9. ที่พักแรมและบริการด้านอาหาร	6.1	10,283.3	-	1.5	0.1	2.0	-	0.1	-		9. Accommodation and food service activities	
10. ข้อมูลข่าวสารและการสื่อสาร	60.6	7,754.8	-	-	5.3	18.5	-	1.6	-		10. Information and communication	
11. กิจกรรมทางการเงินและประกันภัย	4.3	19,578.3	-	-	-	-	-	-	-		11. Financial and insurance activities	
12. กิจกรรมทางกฎหมาย การบัญชี การบัญชี	30.2	19,473.5	-	0.2	3.7	0.2	-	0.2	-		12. Real estate activities	
13. กิจกรรมทางวิทยาศาสตร์ เทคโนโลยี และเทคนิค	3.6	10,311.3	-	-	0.1	0.2	-	-	-		13. Professional, scientific and technical activities	
14. กิจกรรมการบริการและการบริการสนับสนุน	7.4	12,313.5	-	1.7	0.1	-	-	0.4	-		14. Administrative and support service activities	
15. การบริหารราชการ การป้องกันประเทศ	11.8	9,150.9	-	1.0	11.8	0.2	-	0.8	-		15. Public administration and defence; compulsory social security	
16. การศึกษา	131.8	15,939.9	-	-	-	-	-	4.6	0.1		16. Education	
17. กิจกรรมด้านสุขภาพและงานสังคมสงเคราะห์	187.5	25,062.8	-	0.3	79.7	2.0	-	3.5	0.8		17. Human health and social work activities	
18. ศิลปะ ความบันเทิง และนันทนาการ	120.5	18,066.9	-	41.9	31.3	1.2	-	12.3	0.9		18. Arts, entertainment and recreation	
19. กิจกรรมบริการด้านอื่น ๆ	2.8	8,421.0	-	-	0.2	-	-	0.2	-		19. Other service activities	
20. กิจกรรมการจ้างงานในครัวเรือนส่วนบุคคล	24.7	5,835.8	-	0.6	0.3	1.5	-	0.3	0.2		20. Activities of households as employers; undifferentiated goods and services-producing activities of households for own use	
21. กิจกรรมก่อสร้างและกิจการที่กำกับดูแลซึ่งมีขึ้น	17.2	6,814.0	0.1	0.6	7.5	0.1	0.1	0.5	0.1		21. Activities of extraterritorial organizations and bodies	
22. ไม่ทราบ	-	-	-	-	-	-	-	-	-		22. Unknown	

ตารางที่ 15 จำนวนลูกจ้าง จำนวนตามค่าจ้างเฉลี่ย ผลประโยชน์อื่น ๆ ที่ได้รับ อุตสาหกรรม พหุ และเขตภาคกลาง ภาคตะวันออกเฉียงเหนือ (ต่อ)

TABLE 15 EMPLOYEE BY AVERAGE WAGE, FRINGE BENEFIT, INDUSTRY, SEX AND AREA, NORTHEASTERN REGION (Contd.)

หน่วยเป็นพัน : in Thousands

อุตสาหกรรม	จำนวนลูกจ้าง Total Employee	ได้รับเป็นเงิน In Cash					ได้รับเป็นสิ่งของ In Kind					INDUSTRY
		ค่าจ้างเฉลี่ย Average Wage	ได้รับเป็นเงิน In Cash		ได้รับเป็นสิ่งของ In Kind			ที่อยู่อาศัย Housing	อื่นๆ Others	อื่นๆ Others		
			โบนัส Bonus	ค่าล่วงเวลา Overtime	เงินอื่นๆ Other income	อาหาร Food	เครื่องแต่งกาย Clothes					
หญิง												
1. เกษตรกรรม การป่าไม้ และการประมง	16.2	4,229.4	-	0.1	0.2	86.4	31.0	0.3	18.7	4.7	0.2	1. Agriculture, forestry and fishing
2. การทำเหมืองแร่ และเหมืองหิน	0.2	11,000.0	-	-	-	-	-	-	-	-	0.2	2. Mining and quarrying
3. การผลิต	48.9	10,260.1	0.1	9.9	4.9	7.3	7.3	-	0.4	2.8	2.8	3. Manufacturing
4. ไฟฟ้า ก๊าซ ไอน้ำ และระบบปรับอากาศ	1.4	23,421.5	-	-	0.3	-	-	-	-	-	-	4. Electricity, gas, steam and air conditioning supply
5. การจัดหา น้ำ การจัดการ และการบำบัดน้ำเสีย ของเสีย และสิ่งปฏิกูล	3.3	14,895.0	-	0.1	-	-	-	-	1.3	-	-	5. Water supply; sewerage, waste management and remediation activities
6. การก่อสร้าง	9.7	7,473.8	-	-	-	0.1	-	-	-	0.5	0.5	6. Construction
7. การขายส่ง และการขายปลีก การซ่อมยานยนต์	78.6	9,963.4	-	2.1	9.8	3.1	3.1	0.3	0.4	-	-	7. Wholesale and retail trade; repair of motor vehicles and motorcycles
8. การขนส่ง และสถานที่เก็บสินค้า	2.3	12,413.9	-	-	0.1	-	-	-	0.1	-	-	8. Transportation and storage
9. ที่พักรวมและบริการด้านอาหาร	30.9	8,014.7	-	0.3	5.3	11.8	11.8	-	0.8	-	-	9. Accommodation and food service activities
10. ข้อมูลข่าวสารและการสื่อสาร	3.5	18,205.8	-	-	-	-	-	-	-	-	-	10. Information and communication
11. กิจกรรมทางการเงินและการประกันภัย	17.2	22,122.5	-	0.2	3.5	0.2	0.2	-	-	-	-	11. Financial and insurance activities
12. กิจกรรมอสังหาริมทรัพย์	3.0	9,081.8	-	-	-	-	0.2	-	0.2	-	-	12. Real estate activities
13. กิจกรรมทางวิชาชีพ วิทยาศาสตร์ และเทคนิค	2.6	19,096.4	-	-	0.1	-	-	-	0.4	-	-	13. Professional, scientific and technical activities
14. กิจกรรมการบริหารและการบริการสนับสนุน	6.7	9,718.3	-	-	0.5	-	-	-	0.8	-	-	14. Administrative and support service activities
15. การบริหารราชการ การป้องกันประเทศ การประกันสังคม	59.0	17,905.8	-	0.6	5.8	0.2	0.2	-	2.2	0.1	0.1	15. Public administration and defence; compulsory social security
16. การศึกษา	75.9	29,172.4	-	0.3	38.2	0.8	0.8	-	1.6	0.5	0.5	16. Education
17. กิจกรรมด้านสุขภาพและงานสังคมสงเคราะห์	59.5	20,658.4	-	23.7	17.3	0.7	0.7	-	9.6	0.2	0.2	17. Human health and social work activities
18. ศิลปะ ความบันเทิง และนันทนาการ	0.9	6,693.9	-	-	0.2	-	-	-	0.2	-	-	18. Arts, entertainment and recreation
19. กิจกรรมบริการด้านอื่น ๆ	13.2	6,620.2	-	0.6	0.3	0.6	0.6	-	0.2	0.2	0.2	19. Other service activities
20. กิจกรรมการจ้างงานในครัวเรือนส่วนบุคคล การผลิตสินค้าและบริการที่ทำขึ้นเองเพื่อใช้ในครัวเรือน	9.4	6,889.3	0.1	0.6	-	-	3.8	0.1	0.5	0.1	0.1	20. Activities of households as employers; undifferentiated goods and services-producing activities of households for own use
21. กิจกรรมขององค์กรระหว่างประเทศ	-	-	-	-	-	-	-	-	-	-	-	21. Activities of extraterritorial organizations and bodies
22. ไม่ทราบ	-	-	-	-	-	-	-	-	-	-	-	22. Unknown

ตารางที่ 15 จำนวนลูกจ้าง จำนวนตามค่าจ้างเฉลี่ย แลเปรียบเทียบกับที่ได้รับ อุตสาหกรรม เขต และเขตการปกครอง ภาคตะวันออกเฉียงเหนือ (ต่อ)

TABLE 15 EMPLOYEE BY AVERAGE WAGE, FRINGE BENEFIT, INDUSTRY, SEX AND AREA, NORTHEASTERN REGION (Contd.)

เขตเทศบาล NON-MUNICIPAL AREA

อุตสาหกรรม	จำนวนลูกจ้าง Total Employee	ได้รับเป็นเงิน In Cash			ลูกจ้างที่ได้รับผลประโยชน์อื่นๆ Employee Receive Fringe Benefit			ได้รับเป็นสิ่งของ In Kind			INDUSTRY
		ค่าจ้างเฉลี่ย Average Wage	โบนัส Bonus	ค่าล่วงเวลา Overtime	เงินอื่นๆ Other Income	อาหาร Food	เสื้อผ้า Clothes	ที่อยู่อาศัย Housing	อื่นๆ Others		
ยอดรวม	1,802.1	10,817.9	0.4	73.4	167.2	1.2	16.3	35.3		TOTAL	
ชาย	1,092.2	10,459.9	0.4	22.0	78.4	0.9	6.7	22.7		MALE	
1.เกษตรกรรม การป่าไม้ และการประมง	116.5	5,095.4	-	-	0.1	-	-	0.3		1. Agriculture, forestry and fishing	
2.การขุดเหมืองแร่ และเหมืองหิน	2.8	9,726.8	-	-	-	0.4	-	-		2. Mining and quarrying	
3. การผลิต	165.4	9,276.7	0.4	15.7	9.5	0.5	1.4	7.1		3. Manufacturing	
4. ไฟฟ้า ก๊าซ ไอน้ำและระบบปรับอากาศ	12.5	21,001.5	-	0.6	1.9	-	-	1.9		4. Electricity, gas, steam and air conditioning supply	
5. การจัดหาน้ำ การจัดการและการบำบัดน้ำเสีย ของเสีย และสิ่งปฏิกูล	4.5	18,288.8	-	-	-	-	-	-		5. Water supply; sewerage, waste management and remediation activities	
6. การก่อสร้าง	254.8	7,668.7	-	2.1	0.5	-	1.0	10.2		6. Construction	
7. การขายส่ง และการขายปลีก การซ่อมยานยนต์	168.6	9,303.8	-	0.7	4.5	-	0.6	0.8		7. Wholesale and retail trade; repair of motor vehicles and motorcycles	
8. การขนส่ง และสถานที่เก็บสินค้า	17.5	11,310.3	-	0.5	2.2	-	-	-		8. Transportation and storage	
9. ที่พักแรมและการบริการด้านอาหาร	15.2	8,441.6	-	0.7	0.7	-	-	1.7		9. Accommodation and food service activities	
10. ข้อมูลข่าวสารและการสื่อสาร	4.4	11,101.4	-	-	-	-	-	-		10. Information and communication	
11.กิจกรรมทางการเงินและการประกันภัย	11.5	16,214.7	-	-	0.8	-	-	-		11. Financial and insurance activities	
12. กิจกรรมอสังหาริมทรัพย์	-	-	-	-	-	-	-	-		12. Real estate activities	
13. กิจกรรมทางวิชาชีพ วิทยาศาสตร์ และเทคนิค	5.6	9,823.6	-	-	-	-	-	-		13. Professional, scientific and technical activities	
14. กิจกรรมการบริหารและการบริการสนับสนุน	11.6	8,864.5	-	-	1.7	-	-	-		14. Administrative and support service activities	
15. การบริหารราชการ การป้องกันประเทศ การประกันสังคม	195.3	12,088.9	-	-	22.1	-	3.0	-		15. Public administration and defence; compulsory social security	
16. การศึกษา	68.0	28,607.7	-	0.4	31.6	-	-	0.8		16. Education	
17. กิจกรรมด้านสุขภาพและงานสังคมสงเคราะห์	13.0	16,644.8	-	1.5	2.2	-	0.8	-		17. Human health and social work activities	
18. ศิลปะ ความบันเทิง และนันทนาการ	3.1	4,193.2	-	-	0.7	-	-	-		18. Arts, entertainment and recreation	
19. กิจกรรมบริการอื่น ๆ	21.2	6,704.7	-	-	-	-	-	-		19. Other service activities	
20. กิจกรรมการจ้างงานในครัวเรือนส่วนบุคคล การผลิตสินค้าและบริการที่ขึ้นเองเพื่อใช้ในครัวเรือน	0.6	3,412.7	-	-	-	-	-	-		20. Activities of households as employers; undifferentiated goods and services-producing activities of households for own use	
21. กิจกรรมขององค์กรระหว่างประเทศ	-	-	-	-	-	-	-	-		21. Activities of extraterritorial organizations and bodies	
22. ไม่ทราบ	-	-	-	-	-	-	-	-		22. Unknown	

ตารางที่ 15 จำนวนลูกจ้าง จำนวนตามค่าจ้างเฉลี่ย แลเปรียบเทียบกับที่ได้รับ อุตสาหกรรม เขต และเขตการปกครอง ภาคตะวันออกเฉียงเหนือ (ต่อ)

TABLE 15 EMPLOYEE BY AVERAGE WAGE, FRINGE BENEFIT, INDUSTRY, SEX AND AREA, NORTHEASTERN REGION (Contd.)

อุตสาหกรรม	จำนวนลูกจ้าง Total Employee	ค่าจ้างเฉลี่ย Average Wage	ได้รับเป็นเงิน In Cash				ได้รับเป็นสิ่งของ In Kind				INDUSTRY
			ลูกจ้างที่ได้รับผลประโยชน์อื่น ๆ		Employee Receive Fringe Benefit		ได้รับเป็นสิ่งของ		In Kind		
			โบนัส Bonus	ค่าล่วงเวลา Overtime	เงินอื่น ๆ Other Income	อาหาร Food	เสื้อผ้า Clothes	ที่อยู่อาศัย Housing	อื่นๆ Others		
นอกเขตเทศบาล NON-MUNICIPAL AREA											
หญิง											
1.เกษตรกรรม การป่าไม้ และการประมง	709.9	11,368.6	-	51.4	88.7	36.1	0.3	9.6	12.6	0.5	1. Agriculture, forestry and fishing
2.การทำเหมืองแร่ และเหมืองหิน	59.3	4,493.5	-	-	-	5.1	-	-	-	-	2. Mining and quarrying
3. การผลิต	165.6	7,543.0	-	24.6	11.7	11.0	-	-	9.9	-	3. Manufacturing
4. ไฟฟ้า ก๊าซ ไอน้ำ และระบบปรับอากาศ	0.7	15,123.1	-	-	0.2	-	-	-	-	-	4. Electricity, gas, steam and air conditioning supply
5. การจัดหา น้ำ การจัดการและบำบัดน้ำเสีย ของเสีย และสิ่งปฏิกูล	3.1	14,055.1	-	-	-	-	-	1.2	-	-	5. Water supply; sewerage, waste management and remediation activities
6. การก่อสร้าง	33.9	6,442.9	-	0.5	-	-	-	-	1.2	-	6. Construction
7. การขายส่ง และการขายปลีก การซ่อมยานยนต์	123.1	8,957.7	-	4.8	14.2	5.0	-	0.2	-	-	7. Wholesale and retail trade; repair of motor vehicles and motorcycles
8. การขนส่ง และสถานที่เก็บสินค้า	3.8	9,000.0	-	-	-	2.0	-	-	-	-	8. Transportation and storage
9. ที่พักแรมและบริการด้านอาหาร	29.7	7,484.3	-	1.2	-	6.7	-	0.9	-	-	9. Accommodation and food service activities
10. ข้อมูลข่าวสารและการสื่อสาร	0.8	25,764.9	-	-	-	-	-	-	-	-	10. Information and communication
11. กิจกรรมทางการเงินและการประกันภัย	13.0	15,977.5	-	-	0.2	-	-	-	-	-	11. Financial and insurance activities
12. กิจกรรมอสังหาริมทรัพย์	0.6	16,500.0	-	-	-	-	-	-	-	-	12. Real estate activities
13. กิจกรรมทางวิชาชีพ วิทยาศาสตร์ และเทคนิค	4.8	8,578.1	-	1.7	-	-	-	-	-	-	13. Professional, scientific and technical activities
14. กิจกรรมการบริหารและการสนับสนุน	5.1	8,402.1	-	-	1.0	-	-	-	-	-	14. Administrative and support service activities
15. การบริหารราชการ การป้องกันประเทศ การประกันสังคม	72.8	14,346.0	-	0.4	6.0	-	-	2.4	-	-	15. Public administration and defence; compulsory social security
16. การศึกษา	111.6	22,265.0	-	-	41.5	1.2	-	2.0	0.2	-	16. Education
17. กิจกรรมด้านสุขภาพและงานสังคมสงเคราะห์	61.0	15,532.6	-	18.1	14.0	0.6	-	2.8	0.7	-	17. Human health and social work activities
18. ศิลปะ ความบันเทิง และนันทนาการ	1.9	9,271.5	-	-	-	-	-	-	-	-	18. Arts, entertainment and recreation
19. กิจกรรมบริการด้านอื่น ๆ	11.6	4,942.6	-	-	-	0.9	0.3	0.3	-	-	19. Other service activities
20. กิจกรรมการจ้างงานในครัวเรือนส่วนบุคคล การผลิตสินค้าและบริการที่ขึ้นเองเพื่อใช้ในครัวเรือน	7.8	6,722.8	-	-	-	3.7	-	-	-	-	20. Activities of households as employers; undifferentiated goods and services-producing activities of households for own use
21. กิจกรรมขององค์กรระหว่างประเทศ	-	-	-	-	-	-	-	-	-	-	21. Activities of extraterritorial organizations and bodies
22. ไม่ทราบ	-	-	-	-	-	-	-	-	-	-	22. Unknown

ตารางที่ 16 จำนวนลูกจ้างเอกชน จำแนกตามค่าจ้างเฉลี่ย ผลประโยชน์ที่ได้รับ อุตสาหกรรม และเพศ ภาคตะวันออกเฉียงเหนือ
TABLE 16 PRIVATE EMPLOYEE BY AVERAGE WAGE, FRINGE BENEFIT, INDUSTRY AND SEX, NORTHEASTERN REGION

อุตสาหกรรม Industry	ลูกจ้างเอกชนที่ได้รับผลประโยชน์อื่น ๆ Private Employee Receive Fringe Benefit					ได้รับเป็นเงิน In Cash		ได้รับเป็นสิ่งของ In Kind			INDUSTRY
	ค่าจ้างเฉลี่ย Average Wage	โบนัส Bonus	ค่าล่วงเวลา Overtime	เงินอื่นๆ Other Income	อาหาร Food	เครื่องแต่งกาย Clothes	ที่อยู่อาศัย Housing	อื่นๆ Others			
								MALE	FEMALE		
ชาย											
1. เกษตรกรรม การป่าไม้ และการประมง	1,154.3	0.5	33.1	49.5	53.5	1.4	7.8	24.2	0.5	1. Agriculture, forestry and fishing	
2. การทำเหมืองแร่ และเหมืองหิน	142.9	-	0.2	0.1	12.3	-	0.3	-	0.5	2. Mining and quarrying	
3. การผลิต	234.5	0.4	25.2	20.1	17.5	0.5	2.8	9.3	9.3	3. Manufacturing	
4. ไฟฟ้า ก๊าซ ไอน้ำ และระบบปรับอากาศ	2.8	-	0.6	0.3	-	-	-	-	-	4. Electricity, gas, steam and air conditioning supply	
5. การจัดการน้ำ การจัดการและกรบบำบัดน้ำเสีย ของเสีย และสิ่งปฏิกูล	0.6	-	-	-	-	-	-	-	-	5. Water supply; sewerage, waste management and remediation activities	
6. การก่อสร้าง	347.4	-	2.5	1.7	10.1	-	1.1	11.2	11.2	6. Construction	
7. การขายส่ง และการขายปลีก การซ่อมยานยนต์	263.5	-	2.7	11.4	6.3	0.5	2.5	10.7	10.7	7. Wholesale and retail trade; repair of motor vehicles and motorcycles	
8. การขนส่ง และสถานที่เก็บสินค้า	29.6	-	0.5	4.5	0.2	-	-	0.6	1.7	8. Transportation and storage	
9. ที่พักแรมและบริการด้านอาหาร	31.7	-	0.8	3.3	5.0	-	-	-	-	9. Accommodation and food service activities	
10. ข้อมูลข่าวสารและการสื่อสาร	6.9	-	-	0.4	-	-	-	-	-	10. Information and communication	
11. กิจกรรมทางการเงินและการประกันภัย	17.7	-	-	3.2	0.1	-	-	-	-	11. Financial and insurance activities	
12. กิจกรรมอสังหาริมทรัพย์	0.5	-	-	-	-	-	-	-	-	12. Real estate activities	
13. กิจกรรมทางวิชาชีพ วิทยาศาสตร์ และเทคนิค	5.3	-	-	-	-	-	0.3	-	-	13. Professional, scientific and technical activities	
14. กิจกรรมการบริหารและการบริการสนับสนุน	14.7	0.1	-	2.1	0.3	-	0.1	-	-	14. Administrative and support service activities	
15. การบริหารราชการ การป้องกันประเทศ การประกันสังคม	-	-	-	-	-	-	-	-	-	15. Public administration and defence; compulsory social security	
16. การศึกษา	6.1	-	-	-	0.1	-	-	-	-	16. Education	
17. กิจกรรมด้านสุขภาพและงานสังคมสงเคราะห์	1.6	-	0.1	-	-	-	-	-	-	17. Human health and social work activities	
18. ศิลปะ ความบันเทิง และนันทนาการ	4.8	-	0.5	0.7	0.3	-	-	-	-	18. Arts, entertainment and recreation	
19. กิจกรรมบริการด้านอื่น ๆ	37.8	-	-	1.4	0.7	-	0.1	0.6	0.6	19. Other service activities	
20. กิจกรรมการจ้างงานในครัวเรือนส่วนบุคคล การผลิตสินค้าและบริการที่ทำขึ้นเองเพื่อใช้ในครัวเรือน	2.1	-	-	-	0.5	-	-	-	-	20. Activities of households as employers; undifferentiated goods and services-producing activities of households for own use	
21. กิจกรรมขององค์กรระหว่างประเทศ	-	-	-	-	-	-	-	-	-	21. Activities of extraterritorial organizations and bodies	
22. ไม่ทราบ	-	-	-	-	-	-	-	-	-	22. Unknown	
หญิง											
1. เกษตรกรรม การป่าไม้ และการประมง	714.5	0.2	50.8	55.6	63.7	0.6	5.0	15.4	15.4	1. Agriculture, forestry and fishing	
2. การทำเหมืองแร่ และเหมืองหิน	75.0	-	0.1	0.2	7.5	-	0.3	-	0.7	2. Mining and quarrying	
3. การผลิต	214.5	0.1	34.5	16.6	18.3	-	0.4	12.7	12.7	3. Manufacturing	
4. ไฟฟ้า ก๊าซ ไอน้ำ และระบบปรับอากาศ	0.5	-	-	-	-	-	-	-	-	4. Electricity, gas, steam and air conditioning supply	
5. การจัดการน้ำ การจัดการและกรบบำบัดน้ำเสีย ของเสีย และสิ่งปฏิกูล	-	-	-	-	-	-	-	-	-	5. Water supply; sewerage, waste management and remediation activities	
6. การก่อสร้าง	43.6	-	0.5	0.1	-	-	-	-	1.7	6. Construction	
7. การขายส่ง และการขายปลีก การซ่อมยานยนต์	200.3	-	6.9	23.9	8.1	0.3	0.6	7.0	7.0	7. Wholesale and retail trade; repair of motor vehicles and motorcycles	
8. การขนส่ง และสถานที่เก็บสินค้า	5.4	-	-	-	2.0	-	-	-	-	8. Transportation and storage	
9. ที่พักแรมและบริการด้านอาหาร	59.0	-	1.5	5.3	17.7	-	1.6	10.0	10.0	9. Accommodation and food service activities	
10. ข้อมูลข่าวสารและการสื่อสาร	1.6	-	-	-	-	-	-	-	-	10. Information and communication	
11. กิจกรรมทางการเงินและการประกันภัย	21.4	-	0.2	2.8	0.2	-	-	-	-	11. Financial and insurance activities	
12. กิจกรรมอสังหาริมทรัพย์	3.6	-	-	-	0.2	-	-	-	-	12. Real estate activities	
13. กิจกรรมทางวิชาชีพ วิทยาศาสตร์ และเทคนิค	4.9	-	1.7	-	-	-	-	-	-	13. Professional, scientific and technical activities	
14. กิจกรรมการบริหารและการบริการสนับสนุน	11.3	-	-	1.4	-	-	0.8	-	-	14. Administrative and support service activities	
15. การบริหารราชการ การป้องกันประเทศ การประกันสังคม	-	-	-	-	-	-	-	-	-	15. Public administration and defence; compulsory social security	
16. การศึกษา	20.6	-	-	2.2	0.7	-	-	-	-	16. Education	
17. กิจกรรมด้านสุขภาพและงานสังคมสงเคราะห์	8.6	-	4.3	2.7	-	-	-	-	-	17. Human health and social work activities	
18. ศิลปะ ความบันเทิง และนันทนาการ	2.8	-	-	0.2	-	-	0.2	-	-	18. Arts, entertainment and recreation	
19. กิจกรรมบริการด้านอื่น ๆ	23.9	-	0.6	0.3	1.5	0.3	0.5	0.2	0.2	19. Other service activities	
20. กิจกรรมการจ้างงานในครัวเรือนส่วนบุคคล การผลิตสินค้าและบริการที่ทำขึ้นเองเพื่อใช้ในครัวเรือน	17.2	0.1	0.6	-	7.5	0.1	0.5	0.1	0.1	20. Activities of households as employers; undifferentiated goods and services-producing activities of households for own use	
21. กิจกรรมขององค์กรระหว่างประเทศ	-	-	-	-	-	-	-	-	-	21. Activities of extraterritorial organizations and bodies	
22. ไม่ทราบ	-	-	-	-	-	-	-	-	-	22. Unknown	

ตารางที่ 16 จำนวนลูกจ้างเอกชน จำนวนตามค่าจ้างเฉลี่ย และประโยชน์ที่ได้รับ อุตสาหกรรม เพศ และเขตการปกครอง ภาคตะวันออกเฉียงเหนือ (ต่อ)

TABLE 16 PRIVATE EMPLOYEE BY AVERAGE WAGE, FRINGE BENEFIT, INDUSTRY, SEX AND AREA, NORTHEASTERN REGION (Contd.)

อุตสาหกรรม	จำนวนลูกจ้าง เอกชน Total Private Employee	ในเขตเทศบาล MUNICIPAL AREA										INDUSTRY			
		ลูกจ้างเอกชนที่ได้รับเงิน In Cash					Private Employee Receive Fringe Benefit								
		ค่าจ้างเฉลี่ย Average Wage	โบนัส Bonus	ค่าล่วงเวลา Overtime	เงินอื่นๆ Other Income	อาหาร Food	เครื่องแต่งกาย Clothes	ที่อยู่อาศัย Housing	อื่นๆ Others	ค่าจ้างเฉลี่ย Average Wage	โบนัส Bonus		ค่าล่วงเวลา Overtime	เงินอื่นๆ Other Income	อาหาร Food
อุตสาหกรรม	601.3	9,467.3	0.3	27.1	55.9	51.9	0.8	8.6	8.0	TOTAL					
ชาย	359.1	9,493.5	0.1	12.9	30.4	22.2	0.5	4.9	4.2	MALE					
1.เกษตรกรรม การป่าไม้ และการประมง	26.9	5,205.8	-	0.2	-	2.4	-	0.3	0.2	1. Agriculture, forestry and fishing					
2.การก่อกองแร่ และเหมืองหิน	1.0	9,593.6	-	-	0.2	-	-	-	-	2. Mining and quarrying					
3. การผลิต	69.2	11,180.9	-	9.5	10.7	7.5	-	1.5	2.2	3. Manufacturing					
4. ไฟฟ้า ก๊าซ ไอน้ำและระบบปรับอากาศ	0.9	13,144.5	-	-	0.3	-	-	-	-	4. Electricity, gas, steam and air conditioning supply					
5. การจัดหา น้ำ การจัดการและการบำบัดน้ำเสีย	-	-	-	-	-	-	-	-	-	5. Water supply; sewerage, waste management and remediation activities					
6. การก่อสร้าง	92.6	7,752.1	-	0.4	1.3	1.8	-	0.1	1.0	6. Construction					
7. การขายส่ง และการขายปลีก การซ่อมยานยนต์	94.8	10,092.7	-	2.1	6.9	4.1	0.5	1.9	0.2	7. Wholesale and retail trade; repair of motor vehicles and motorcycles					
8. การขนส่ง และสถานที่เก็บสินค้า	13.8	8,859.1	-	-	3.4	0.2	-	-	-	8. Transportation and storage					
9. ที่พักแรมและบริการด้านอาหาร	16.5	9,417.9	-	0.1	2.7	4.7	-	0.6	-	9. Accommodation and food service activities					
10. ข้อมูลข่าวสารและการสื่อสาร	2.5	9,331.1	-	-	0.4	-	-	-	-	10. Information and communication					
11.กิจกรรมทางการเงินและการประกันภัย	10.6	18,851.4	-	-	2.9	0.1	-	-	-	11. Financial and insurance activities					
12. กิจกรรมอสังหาริมทรัพย์	0.5	6,353.4	-	-	-	-	-	-	-	12. Real estate activities					
13. กิจกรรมทางวิชาชีพ วิทยาศาสตร์ และเทคโนโลยี	1.9	15,194.0	-	-	-	-	-	0.3	-	13. Professional, scientific and technical activities					
14. กิจกรรมการบริหารและการบริการสนับสนุน	3.7	11,711.1	0.1	-	0.4	0.3	-	0.1	-	14. Administrative and support service activities					
15. การบริหารราชการ การป้องกันประเทศ	-	-	-	-	-	-	-	-	-	15. Public administration and defence; compulsory social security					
16. การศึกษา	3.4	15,696.3	-	-	-	0.1	-	-	-	16. Education					
17. กิจกรรมด้านสุขภาพและงานสังคมสงเคราะห์	0.9	17,005.6	-	0.1	-	-	-	-	-	17. Human health and social work activities					
18. ศิลปะ วัฒนธรรม กีฬา และนันทนาการ	1.8	13,349.5	-	0.5	-	0.3	-	-	-	18. Arts, entertainment and recreation					
19. กิจกรรมบริการด้านอื่นๆ	16.6	6,992.8	-	-	1.4	0.2	-	0.1	0.6	19. Other service activities					
20. กิจกรรมการจ้างงานในครัวเรือนส่วนบุคคล	1.5	9,679.8	-	-	-	0.5	-	-	-	20. Activities of households as employers; undifferentiated goods and services-producing activities of households for own use					
21. กิจกรรมขององค์กรระหว่างประเทศ	-	-	-	-	-	-	-	-	-	21. Activities of extraterritorial organizations and bodies					
22. ไม่ทราบ	-	-	-	-	-	-	-	-	-	22. Unknown					

ตารางที่ 16 จำนวนลูกจ้างเอกชน จำนวนตามค่าจ้างเฉลี่ย ผลประโยชน์ที่ได้รับ อุตสาหกรรม เขต และเขตการปกครอง ภาคตะวันออกเฉียงเหนือ (ต่อ)

TABLE 16 PRIVATE EMPLOYEE BY AVERAGE WAGE, FRINGE BENEFIT, INDUSTRY, SEX AND AREA, NORTHEASTERN REGION (Contd.)

อุตสาหกรรม	จำนวนลูกจ้าง เอกชน Total Private Employee	ลูกจ้างเอกชนที่ได้รับผลประโยชน์อื่นๆ Private Employee Receive Fringe Benefit										INDUSTRY	
		ได้รับเป็นเงิน In Cash					ได้รับเป็นสิ่งของ In Kind						
		ค่าจ้างเฉลี่ย Average Wage	โบนัส Bonus	ค่าล่วงเวลา Overtime	เงินอื่นๆ Other Income	อาหาร Food	เครื่องแต่งกาย Clothes	ที่อยู่อาศัย Housing	อื่นๆ Others	เสื้อผ้า Clothes	เครื่องใช้ Housing		อื่นๆ Others
		242.2	9,428.5	0.2	14.2	25.5	29.7	0.3	3.8	3.8	3.8	3.8	FEMALE
หญิง													
1.เกษตรกรรม การป่าไม้ และการประมง	16.2	4,229.4	-	0.1	0.2	-	2.4	-	-	0.3	0.2	0.2	1. Agriculture, forestry and fishing
2.การทำเหมืองแร่ และหิน	0.2	11,000.0	-	-	-	-	-	-	-	-	-	-	2. Mining and quarrying
3. การผลิต	48.9	10,260.1	0.1	9.9	4.9	7.3	-	-	0.4	2.8	2.8	3. Manufacturing	
4. ไฟฟ้า ก๊าซ ไอน้ำและระบบปรับอากาศ	0.5	8,160.4	-	-	-	-	-	-	-	-	-	-	4. Electricity, gas, steam and air conditioning supply
5. การจัดหา การจัดการและการบำบัดน้ำเสีย ของเสีย และสิ่งปฏิกูล	-	-	-	-	-	-	-	-	-	-	-	-	5. Water supply; sewerage, waste management and remediation activities
6. การก่อสร้าง	9.7	7,473.8	-	-	0.1	-	-	-	-	-	-	0.5	6. Construction
7. การขายส่ง และการขายปลีก การซ่อมยานยนต์	78.5	9,965.9	-	2.1	9.8	3.1	0.3	0.4	0.4	0.4	0.4	0.4	7. Wholesale and retail trade; repair of motor vehicles and motorcycles
8. การขนส่ง และสถานที่เก็บสินค้า	1.7	12,599.3	-	-	-	-	-	-	-	-	-	-	8. Transportation and storage
9. ที่พักแรมและบริการด้านอาหาร	30.2	8,031.5	-	0.3	5.3	11.5	-	-	0.8	0.8	0.8	0.8	9. Accommodation and food service activities
10. ข้อมูลข่าวสารและการสื่อสาร	1.5	10,604.2	-	-	-	-	-	-	-	-	-	-	10. Information and communication
11. กิจกรรมทางการเงินและการประกันภัย	10.1	17,230.0	-	0.2	2.6	0.2	-	-	-	-	-	-	11. Financial and insurance activities
12. กิจกรรมอสังหาริมทรัพย์	3.0	9,081.8	-	-	-	0.2	-	-	0.2	0.2	0.2	0.2	12. Real estate activities
13. กิจกรรมทางวิชาชีพ วิทยาศาสตร์ และเทคนิค	1.0	18,482.1	-	-	-	-	-	-	-	-	-	-	13. Professional, scientific and technical activities
14. กิจกรรมการบริหารและการบริการสนับสนุน	6.3	9,516.1	-	-	0.4	-	-	-	0.8	0.8	0.8	0.8	14. Administrative and support service activities
15. การบริหารราชการ การป้องกันประเทศ การประกันสังคม	-	-	-	-	-	-	-	-	-	-	-	-	15. Public administration and defence; compulsory social security
16. การศึกษา	7.9	12,557.2	-	-	0.5	0.6	-	-	-	-	-	-	16. Education
17. กิจกรรมด้านสุขภาพและงานสังคมสงเคราะห์	3.9	11,695.3	-	0.5	1.4	-	-	-	-	-	-	-	17. Human health and social work activities
18. ศิลปะ ความบันเทิง และนันทนาการ	0.9	6,693.9	-	-	0.2	-	-	-	0.2	0.2	0.2	0.2	18. Arts, entertainment and recreation
19. กิจกรรมบริการด้านอื่น ๆ	12.4	6,337.5	-	0.6	0.3	0.6	-	-	0.2	0.2	0.2	0.2	19. Other service activities
20. กิจกรรมการจ้างงานในครัวเรือนส่วนบุคคล การผลิตสินค้าและบริการที่ตนเองทำใช้ในครัวเรือน	9.4	6,889.3	0.1	0.6	-	3.8	-	0.1	0.5	0.5	0.5	0.5	20. Activities of households as employers; undifferentiated goods and services-producing activities of households for own use
21. กิจกรรมขององค์กรระหว่างประเทศ	-	-	-	-	-	-	-	-	-	-	-	-	21. Activities of extraterritorial organizations and bodies
22. ไม่ทราบ	-	-	-	-	-	-	-	-	-	-	-	-	22. Unknown

ตารางที่ 16 จำนวนลูกจ้างเอกชน จำแนกตามค่าเฉลี่ย ผลประโยชน์ที่ได้รับ อุตสาหกรรม พหุ และเขตการปกครอง ภาคตะวันออกเฉียงเหนือ (ต่อ)

TABLE 16 PRIVATE EMPLOYEE BY AVERAGE WAGE, FRINGE BENEFIT, INDUSTRY, SEX AND AREA, NORTHEASTERN REGION (Contd.)

อุตสาหกรรม	จำนวนลูกจ้าง เอกชน Total Private Employee	อุตสาหกรรมนอก										INDUSTRY
		ได้รับเป็นเงิน In Cash					ได้รับเป็นสิ่งของ In Kind					
		ค่าจ้างเฉลี่ย Average Wage	โบนัส Bonus	ค่าล่วงเวลา Overtime	เงินอื่นๆ Other Income	อาหาร Food	เครื่องแต่งกาย Clothes	ที่อยู่อาศัย Housing	อื่นๆ Others			
อุตสาหกรรม	1,267.5	8,023.5	0.4	56.8	49.2	65.3	1.2	4.2	31.6		TOTAL	
ชาย	795.2	8,160.5	0.4	20.2	19.1	31.3	0.9	2.9	20.0		MALE	
1 เกษตรกรรม การป่าไม้ และการประมง	116.1	5,088.3	-	-	0.1	10.0	-	-	0.3		1. Agriculture, forestry and fishing	
2 การทำเหมืองแร่ และเหมืองหิน	2.8	9,726.8	-	-	-	-	0.4	-	-		2. Mining and quarrying	
3. การผลิต	165.4	9,276.7	0.4	15.7	9.5	10.0	0.5	1.4	7.1		3. Manufacturing	
4. ไฟฟ้า ก๊าซ ไอน้ำและระบบปรับอากาศ	1.9	13,339.2	-	0.6	-	-	-	-	-		4. Electricity, gas, steam and air conditioning supply	
5. การจัดหา น้ำ การจัดการและการบำบัดน้ำเสีย	0.6	6,000.0	-	-	-	-	-	-	-		5. Water supply; sewerage, waste management and remediation activities	
ของเสีย และสิ่งปฏิกูล												
6. การก่อสร้าง	254.8	7,668.7	-	2.1	0.5	8.3	-	1.0	10.2		6. Construction	
7. การขนส่ง และการขายปลีก การซ่อมยานยนต์	168.6	9,303.8	-	0.7	4.5	2.2	-	0.6	0.8		7. Wholesale and retail trade; repair of motor vehicles and motorcycles	
8. การขนส่ง และสถานที่เก็บสินค้า	15.8	11,158.8	-	0.5	1.2	-	-	-	-		8. Transportation and storage	
9. ที่พักแรมและบริการด้านอาหาร	15.2	8,441.6	-	0.7	0.7	0.3	-	-	1.7		9. Accommodation and food service activities	
10. ข้อมูลข่าวสารและการสื่อสาร	4.4	11,101.4	-	-	-	-	-	-	-		10. Information and communication	
11. กิจกรรมทางการเงินและการประกันภัย	7.1	13,527.6	-	-	0.3	-	-	-	-		11. Financial and insurance activities	
12. กิจกรรมอสังหาริมทรัพย์	-	-	-	-	-	-	-	-	-		12. Real estate activities	
13. กิจกรรมทางวิชาชีพ วิทยาศาสตร์ และเทคนิค	3.3	9,860.8	-	-	-	-	-	-	-		13. Professional, scientific and technical activities	
14. กิจกรรมการบริหารและการบริการสนับสนุน	11.0	8,857.8	-	-	1.7	-	-	-	-		14. Administrative and support service activities	
15. การบริหารราชการ การป้องกันประเทศ	-	-	-	-	-	-	-	-	-		15. Public administration and defence; compulsory social security	
การประกันสังคม												
16. การศึกษา	2.7	14,994.6	-	-	-	-	-	-	-		16. Education	
17. กิจกรรมด้านสุขภาพและงานสังคมสงเคราะห์	0.7	13,000.0	-	-	-	-	-	-	-		17. Human health and social work activities	
18. ศิลปะ ความบันเทิง และนันทนาการ	3.0	3,849.3	-	-	0.7	-	-	-	-		18. Arts, entertainment and recreation	
19. กิจกรรมบริการด้านอื่น ๆ	21.2	6,704.7	-	-	-	0.5	-	-	-		19. Other service activities	
20. กิจกรรมจ้างงานในครัวเรือนส่วนบุคคล	0.6	3,412.7	-	-	-	-	-	-	-		20. Activities of households as employers; undifferentiated goods and services-producing activities of households for own use	
การผลิตสินค้าและบริการที่ขึ้นเองเพื่อใช้ครัวเรือน												
21. กิจกรรมขององค์กรระหว่างประเทศ	-	-	-	-	-	-	-	-	-		21. Activities of extraterritorial organizations and bodies	
22. ไม่ทราบ	-	-	-	-	-	-	-	-	-		22. Unknown	

ตารางที่ 16 จำนวนลูกจ้างเอกชน จำนวนตามค่าจ้างเฉลี่ย ผลประโยชน์อื่นที่ได้รับ อุตสาหกรรม พหุ และเขตการปกครอง ภาคตะวันออกเฉียงเหนือ (ต่อ)
TABLE 16 PRIVATE EMPLOYEE BY AVERAGE WAGE, FRINGE BENEFIT, INDUSTRY, SEX AND AREA, NORTHEASTERN REGION (Contd.)

อุตสาหกรรม Industry	จำนวนลูกจ้าง Total Private Employee	ลูกจ้างเอกชนที่ได้รับผลประโยชน์อื่น ๆ Private Employee Receive Fringe Benefit										INDUSTRY
		ได้รับเป็นเงิน In Cash					ได้รับเป็นสิ่งของ In Kind					
		ค่าจ้างเฉลี่ย Average Wage	โบนัส Bonus	ค่าล่วงเวลา Overtime	เงินอื่น ๆ Other Income	อาหาร Food	เครื่องแต่งกาย Clothes	ที่อยู่อาศัย Housing	อื่นๆ Others			
		472.2	7,792.7	-	36.6	30.2	0.3	1.3	11.6			FEMALE
1. เกษตรกรรม การป่าไม้ และการประมง	58.8	4,516.3	-	-	-	5.1	-	-	0.5	1. Agriculture, forestry and fishing		
2. การทำเหมืองแร่ และเหมืองหิน	-	-	-	-	-	-	-	-	-	2. Mining and quarrying		
3. การผลิต	165.6	7,543.0	-	24.6	11.7	11.0	-	-	9.9	3. Manufacturing		
4. ไฟฟ้า ก๊าซ ไอน้ำ และระบบปรับอากาศ	-	-	-	-	-	-	-	-	-	4. Electricity, gas, steam and air conditioning supply		
5. การจัดหา การจัดการและการบำบัดน้ำเสีย ของเสีย และสิ่งปฏิกูล	-	-	-	-	-	-	-	-	-	5. Water supply; sewerage, waste management and remediation activities		
6. การก่อสร้าง	33.9	6,442.9	-	0.5	-	-	-	-	1.2	6. Construction		
7. การขนส่ง และการขายปลีก การซ่อมยานยนต์	121.9	8,972.0	-	4.8	14.2	5.0	-	0.2	-	7. Wholesale and retail trade; repair of motor vehicles and motorcycles		
8. การขนส่ง และสถานที่เก็บสินค้า	3.7	9,000.0	-	-	-	2.0	-	-	-	8. Transportation and storage		
9. ที่พักแรมและบริการด้านอาหาร	28.8	7,432.2	-	1.2	-	6.2	-	0.9	-	9. Accommodation and food service activities		
10. ข้อมูลข่าวสารและการสื่อสาร	0.1	13,000.0	-	-	-	-	-	-	-	10. Information and communication		
11. กิจกรรมทางการเงินและการประกันภัย	11.4	15,745.6	-	-	-	0.2	-	-	-	11. Financial and insurance activities		
12. กิจกรรมอสังหาริมทรัพย์	0.6	16,500.0	-	-	-	-	-	-	-	12. Real estate activities		
13. กิจกรรมทางวิชาชีพ วิทยาศาสตร์ และเทคโนโลยี	3.9	7,843.0	-	1.7	-	-	-	-	-	13. Professional, scientific and technical activities		
14. กิจกรรมการบริหารและการบริการสนับสนุน	5.1	8,402.1	-	-	1.0	-	-	-	-	14. Administrative and support service activities		
15. การบริหารราชการ การป้องกันประเทศ การประกันสังคม	-	-	-	-	-	-	-	-	-	15. Public administration and defence; compulsory social security		
16. การศึกษา	12.8	13,271.5	-	-	1.7	0.1	-	-	-	16. Education		
17. กิจกรรมด้านสุขภาพและงานสังคมสงเคราะห์	4.7	10,145.0	-	3.8	1.3	-	-	-	-	17. Human health and social work activities		
18. ศิลปะ ความบันเทิง และนันทนาการ	1.9	9,271.5	-	-	-	-	-	-	-	18. Arts, entertainment and recreation		
19. กิจกรรมบริการอื่น ๆ	11.6	4,942.6	-	-	-	0.9	0.3	0.3	-	19. Other service activities		
20. กิจกรรมการจ้างงานในครัวเรือนส่วนบุคคล การผลิตสินค้าและบริการที่ตนเองเพื่อใช้ในครัวเรือน	7.8	6,722.8	-	-	-	3.7	-	-	-	20. Activities of households as employers; undifferentiated goods and services-producing activities of households for own use		
21. กิจกรรมขององค์กรระหว่างประเทศ	-	-	-	-	-	-	-	-	-	21. Activities of extraterritorial organizations and bodies		
22. ไม่ทราบ	-	-	-	-	-	-	-	-	-	22. Unknown		

ตารางที่ 17 จำนวนลูกจ้างรัฐบาล จำนวนตามค่าจ้างเฉลี่ย ผลประโยชน์ที่ได้รับ อุตสาหกรรม และเพศ ภาคตะวันออกเฉียงเหนือ
TABLE 17 GOVERNMENT EMPLOYEE BY AVERAGE WAGE, FRINGE BENEFIT, INDUSTRY AND SEX, NORTHEASTERN REGION

อุตสาหกรรม Industry	จำนวน ลูกจ้างรัฐบาล Total Government Employee	ได้รับเป็นเงิน In Cash				ได้รับเป็นสิ่งของ In Kind				ค่าจ้างเฉลี่ย Average Wage	อุตสาหกรรม Industry	
		โบนัส Bonus		ค่าล่วงเวลา Overtime		เครื่องแต่งกาย Clothes		ที่อยู่อาศัย Housing				อื่นๆ Others
		เงินอื่นๆ Other Income	อาหาร Food	เงินอื่นๆ Other Income	อาหาร Food	เครื่องแต่งกาย Clothes	ที่อยู่อาศัย Housing	อื่นๆ Others				
ชาย												
1. เกษตรกรรม, การป่าไม้ และ การประมง	489.8	0.4	6.5	113.2	1.3	0.3	16.1	3.1	0.2	1. Agriculture, forestry and fishing		
2. การทำเหมืองแร่ และเหมืองหิน	0.7	-	-	0.1	-	-	0.3	-	-	2. Mining and quarrying		
3. การผลิต	0.2	-	-	-	-	-	-	-	-	3. Manufacturing		
4. ไฟฟ้า, ก๊าซ, ไอน้ำ และระบบปรับอากาศ	16.9	-	0.1	2.4	-	0.1	-	1.9	-	4. Electricity, gas, steam and air conditioning supply		
5. การจัดทำน้ำ การจัดการและการบำบัดน้ำเสีย ของเสีย และสิ่งไม่ถูกต้อง	12.6	-	0.3	0.1	-	-	3.4	-	-	5. Water supply; sewerage, waste management and remediation activities		
6. การก่อสร้าง	-	-	-	-	-	-	-	-	-	6. Construction		
7. การขนส่ง และการขายปลีก การซ่อมยานยนต์	-	-	-	-	-	-	-	-	-	7. Wholesale and retail trade; repair of motor vehicles and motorcycles		
8. การขนส่ง และสถานที่เก็บสินค้า	4.4	-	0.1	2.5	-	-	0.1	0.1	-	8. Transportation and storage		
9. ที่พักแรมและบริการด้านอาหาร	-	-	-	-	-	-	-	-	-	9. Accommodation and food service activities		
10. ข้อมูลข่าวสารและการสื่อสาร	1.5	-	-	-	-	-	-	-	-	10. Information and communication		
11. กิจกรรมทางการเงินและการประกันภัย	9.6	0.4	-	0.9	-	-	-	0.1	-	11. Financial and insurance activities		
12. กิจกรรมอสังหาริมทรัพย์	-	-	-	-	-	-	-	-	-	12. Real estate activities		
13. กิจกรรมทางวิชาชีพ วิทยาศาสตร์ และเทคนิค	3.8	-	-	0.3	-	-	0.2	-	-	13. Professional, scientific and technical activities		
14. กิจกรรมบริการที่คนงานและครอบครัว	0.7	-	-	-	-	-	-	-	-	14. Administrative and support service activities		
15. การบริหารราชการ การป้องกันประเทศ การประกันสังคม	293.6	-	0.9	45.5	-	0.2	7.7	0.1	-	15. Public administration and defence; compulsory social security		
16. การศึกษา	117.1	0.1	0.7	56.8	1.3	-	2.9	0.8	-	16. Education		
17. กิจกรรมด้านสุขภาพและการดูแลสุขภาพ	28.1	-	4.4	4.8	-	-	1.6	-	-	17. Human health and social work activities		
18. ศิลปะ ความบันเทิง และนันทนาการ	0.6	-	-	-	-	-	-	-	-	18. Arts, entertainment and recreation		
19. กิจกรรมบริการด้านอื่น ๆ	-	-	-	-	-	-	-	-	-	19. Other service activities		
20. กิจกรรมการจ้างงานในครัวเรือนส่วนบุคคล การผลิตสินค้าและบริการที่กันเองเพื่อใช้ส่วนตัว 21. กิจกรรมขององค์กรระหว่างประเทศ	-	-	-	-	-	-	-	-	-	20. Activities of households as employers; undifferentiated goods and services-producing activities of households for own use 21. Activities of extraterritorial organizations and bodies		
22. ไม่ทราบ	-	-	-	-	-	-	-	-	-	22. Unknown		
หญิง												
1. เกษตรกรรม, การป่าไม้ และ การประมง	437.8	-	39.0	119.5	3.5	-	23.3	1.8	-	1. Agriculture, forestry and fishing		
2. การทำเหมืองแร่ และเหมืองหิน	0.5	-	-	-	-	-	-	-	-	2. Mining and quarrying		
3. การผลิต	-	-	-	-	-	-	-	-	-	3. Manufacturing		
4. ไฟฟ้า, ก๊าซ, ไอน้ำ และระบบปรับอากาศ	1.6	-	-	0.4	-	-	-	-	-	4. Electricity, gas, steam and air conditioning supply		
5. การจัดทำน้ำ การจัดการและการบำบัดน้ำเสีย ของเสีย และสิ่งไม่ถูกต้อง	6.4	-	0.1	-	-	-	2.5	-	-	5. Water supply; sewerage, waste management and remediation activities		
6. การก่อสร้าง	-	-	-	-	-	-	-	-	-	6. Construction		
7. การขนส่ง และการขายปลีก การซ่อมยานยนต์	1.3	-	-	-	-	-	-	-	-	7. Wholesale and retail trade; repair of motor vehicles and motorcycles		
8. การขนส่ง และสถานที่เก็บสินค้า	0.7	-	-	0.1	-	-	0.1	-	-	8. Transportation and storage		
9. ที่พักแรมและบริการด้านอาหาร	1.6	-	-	-	0.8	-	-	-	-	9. Accommodation and food service activities		
10. ข้อมูลข่าวสารและการสื่อสาร	2.6	-	-	-	-	-	-	-	-	10. Information and communication		
11. กิจกรรมทางการเงินและการประกันภัย	8.8	-	-	0.9	-	-	-	-	-	11. Financial and insurance activities		
12. กิจกรรมอสังหาริมทรัพย์	-	-	-	-	-	-	-	-	-	12. Real estate activities		
13. กิจกรรมทางวิชาชีพ วิทยาศาสตร์ และเทคนิค	2.5	-	-	0.1	-	-	0.4	-	-	13. Professional, scientific and technical activities		
14. กิจกรรมบริการที่คนงานและครอบครัว	0.5	-	-	0.1	-	-	-	-	-	14. Administrative and support service activities		
15. การบริหารราชการ การป้องกันประเทศ การประกันสังคม	131.8	-	1.0	11.8	0.2	-	4.6	0.1	-	15. Public administration and defence; compulsory social security		
16. การศึกษา	166.9	-	0.3	77.5	1.3	-	3.5	0.8	-	16. Education		
17. กิจกรรมด้านสุขภาพและการดูแลสุขภาพ	111.9	-	37.6	28.6	1.2	-	12.3	0.9	-	17. Human health and social work activities		
18. ศิลปะ ความบันเทิง และนันทนาการ	0.8	-	-	-	-	-	-	-	-	18. Arts, entertainment and recreation		
19. กิจกรรมบริการด้านอื่น ๆ	-	-	-	-	-	-	-	-	-	19. Other service activities		
20. กิจกรรมการจ้างงานในครัวเรือนส่วนบุคคล การผลิตสินค้าและบริการที่กันเองเพื่อใช้ส่วนตัว 21. กิจกรรมขององค์กรระหว่างประเทศ	-	-	-	-	-	-	-	-	-	20. Activities of households as employers; undifferentiated goods and services-producing activities of households for own use 21. Activities of extraterritorial organizations and bodies		
22. ไม่ทราบ	-	-	-	-	-	-	-	-	-	22. Unknown		

ตารางที่ 17 จำนวนลูกจ้างรัฐบาล จำแนกตามค่าจ้างเฉลี่ย สลับระยะขึ้นที่รับ อุตสาหกรรม เพศ และเขตการปกครอง ภาคตะวันออกเฉียงเหนือ (ต่อ)
TABLE 17 GOVERNMENT EMPLOYEE BY AVERAGE WAGE, FRINGE BENEFIT, INDUSTRY, SEX AND AREA, NORTHEASTERN REGION (Contd.)

อุตสาหกรรม Industry	จำนวน ลูกจ้างรัฐบาล Total Government Employee	ลูกจ้างรัฐบาลที่ได้รับผลประโยชน์อื่น ๆ Government Employee Receive Fringe Benefit										อุตสาหกรรม INDUSTRY
		ได้รับเป็นเงิน In Cash					ได้รับเป็นสิ่งของ In Kind					
		ค่าจ้างเฉลี่ย Average Wage	โบนัส Bonus	ค่าล่วงเวลา Overtime	เงินอื่นๆ Other Income	อาหาร Food	เสื้อผ้า Clothes	ที่อยู่อาศัย Housing	อื่นๆ Others			
ยอดรวม	392.9	22,447.0	0.4	28.9	114.7	1.4	0.3	27.3	1.2			TOTAL
ชาย	192.8	21,126.9	0.4	4.7	53.9	-	0.3	12.3	0.3			MALE
1. เกษตรกรรม การป่าไม้ และการประมง	0.3	13,000.0	-	-	0.1	-	-	0.3	0.2			1. Agriculture, forestry and fishing
2. การทำเหมืองแร่ และเหมืองหิน	-	-	-	-	-	-	-	-	-			2. Mining and quarrying
3. การผลิต	0.2	7,186.2	-	-	-	-	-	-	-			3. Manufacturing
4. ไฟฟ้า ก๊าซ ไอน้ำและระบบปรับอากาศ	6.3	19,632.6	-	0.1	0.4	-	0.1	-	-			4. Electricity, gas, steam and air conditioning supply
5. การจัดหา น้ำ การจัดการและการบำบัดน้ำเสีย ของเสีย และสิ่งมีพิษ	8.7	19,231.2	-	0.3	0.1	-	-	3.4	-			5. Water supply; sewerage, waste management and remediation activities
6. การก่อสร้าง	-	-	-	-	-	-	-	-	-			6. Construction
7. การขนส่ง และการขนส่ง การซ่อมยานยนต์	-	-	-	-	-	-	-	-	-			7. Wholesale and retail trade; repair of motor vehicles and motorcycles
8. การขนส่ง และสถานที่เก็บสินค้า	2.7	24,355.1	-	0.1	1.4	-	-	0.1	0.1			8. Transportation and storage
9. ที่พักรวมและบริการด้านอาหาร	-	-	-	-	-	-	-	-	-			9. Accommodation and food service activities
10. ข้อมูลข่าวสารและการสื่อสาร	1.5	20,590.5	-	-	-	-	-	-	-			10. Information and communication
11. กิจกรรมทางการเงินและการประกันภัย	5.2	26,129.6	0.4	-	0.4	-	-	-	0.1			11. Financial and insurance activities
12. กิจกรรมอสังหาริมทรัพย์	-	-	-	-	-	-	-	-	-			12. Real estate activities
13. กิจกรรมทางวิชาชีพ วิทยาศาสตร์ และเทคนิค	1.5	15,551.6	-	-	0.3	-	-	0.2	-			13. Professional, scientific and technical activities
14. กิจกรรมการบริการและการบริการสนับสนุน	0.2	6,230.9	-	-	-	-	-	-	-			14. Administrative and support service activities
15. การบริหารราชการ การป้องกันประเทศ การประท้วงสังคม	98.3	17,085.7	-	0.9	23.4	-	0.2	4.6	0.1			15. Public administration and defence; compulsory social security
16. การศึกษา	51.8	30,677.9	0.1	0.3	25.3	-	-	2.9	-			16. Education
17. กิจกรรมด้านสุขภาพและงานสังคมสงเคราะห์	15.8	15,710.4	-	3.0	2.6	-	-	0.8	-			17. Human health and social work activities
18. ศิลปะ ความบันเทิง และนันทนาการ	0.5	11,431.0	-	-	-	-	-	-	-			18. Arts, entertainment and recreation
19. กิจกรรมบริการด้านอื่น ๆ	-	-	-	-	-	-	-	-	-			19. Other service activities
20. กิจกรรมการทำงานในครัวเรือนส่วนบุคคล การผลิตสินค้าและบริการที่ทำขึ้นเองเพื่อใช้ในครัวเรือน	-	-	-	-	-	-	-	-	-			20. Activities of households as employers, undifferentiated goods and services-producing activities of households for own use
21. กิจกรรมขององค์การระหว่างประเทศ	-	-	-	-	-	-	-	-	-			21. Activities of extraterritorial organizations and bodies
22. ไม่ทราบ	-	-	-	-	-	-	-	-	-			22. Unknown

ตารางที่ 17 จำนวนลูกจ้างรัฐบาล จำแนกตามค่าจ้างเฉลี่ย สปรประโยชน์ที่ได้รับ อุตสาหกรรม เพศ และเขตการปกครอง ภาคตะวันออกเฉียงเหนือ (ต่อ)

TABLE 17 GOVERNMENT EMPLOYEE BY AVERAGE WAGE, FRINGE BENEFIT, INDUSTRY, SEX AND AREA, NORTHEASTERN REGION (Contd.)

อุตสาหกรรม	จำนวน ลูกจ้างรัฐบาล Total Government Employee	ลูกจ้างรัฐบาลที่ได้รับประโยชน์ Government Employee Receive Fringe Benefit										INDUSTRY
		ได้รับเป็นเงิน In Cash					ได้รับเป็นสิ่งของ In Kind					
		ค่าจ้างเฉลี่ย Average Wage	โบนัส Bonus	ค่าล่วงเวลา Overtime	เงินอื่นๆ Other Income	อาหาร Food	เสื้อผ้า Clothes	ที่อยู่อาศัย Housing	อื่นๆ Others			
หญิง	200.1	23,718.8	-	24.2	60.9	-	1.4	-	15.0	0.9	FEMALE	
1. เกษตรกรรม การป่าไม้ และการประมง	-	-	-	-	-	-	-	-	-	-	1. Agriculture, forestry and fishing	
2. การทำเหมืองแร่ และเหมืองหิน	-	-	-	-	-	-	-	-	-	-	2. Mining and quarrying	
3. การผลิต	-	-	-	-	-	-	-	-	-	-	3. Manufacturing	
4. ไฟฟ้า ก๊าซ ไอน้ำและระบบปรับอากาศ	0.9	32,077.2	-	-	0.3	-	-	-	-	-	4. Electricity, gas, steam and air conditioning supply	
5. การจัดการน้ำ การจัดการและบำบัดน้ำเสีย ของเสีย และสิ่งปฏิกูล	3.3	14,895.0	-	0.1	-	-	-	1.3	-	-	5. Water supply; sewerage, waste management and remediation activities	
6. การก่อสร้าง	-	-	-	-	-	-	-	-	-	-	6. Construction	
7. การขายส่ง และการขายปลีก การซ่อมยานยนต์	0.1	7,800.0	-	-	-	-	-	-	-	-	7. Wholesale and retail trade; repair of motor vehicles and motorcycles	
8. การขนส่ง และสถานที่เก็บสินค้า	0.6	11,877.3	-	-	0.1	-	-	0.1	-	-	8. Transportation and storage	
9. ที่พักแรมและบริการด้านอาหาร	0.7	7,262.7	-	-	-	0.3	-	-	-	-	9. Accommodation and food service activities	
10. ข้อมูลข่าวสารและการสื่อสาร	2.0	24,073.0	-	-	-	-	-	-	-	-	10. Information and communication	
11. กิจกรรมทางการเงินและการประกันภัย	7.1	29,092.9	-	-	0.9	-	-	-	-	-	11. Financial and insurance activities	
12. กิจกรรมอสังหาริมทรัพย์	-	-	-	-	-	-	-	-	-	-	12. Real estate activities	
13. กิจกรรมทางวิชาชีพ วิทยาศาสตร์ และเทคนิค	1.7	19,446.0	-	-	0.1	-	-	0.4	-	-	13. Professional, scientific and technical activities	
14. กิจกรรมการบริหารและการบริหารระดับต้น	0.5	12,485.8	-	-	0.1	-	-	-	-	-	14. Administrative and support service activities	
15. การบริหารราชการ การบังคับใช้กฎหมาย การประกันสังคม	59.0	17,905.8	-	0.6	5.8	0.2	-	2.2	0.1	-	15. Public administration and defence; compulsory social security	
16. การศึกษา	68.1	31,092.5	-	0.3	37.7	0.2	-	1.6	0.5	-	16. Education	
17. กิจกรรมด้านสุขภาพและงานสังคมสงเคราะห์	55.5	21,293.9	-	23.3	15.9	0.7	-	9.6	0.2	-	17. Human health and social work activities	
18. ศิลปะ ความบันเทิง และนันทนาการ	-	-	-	-	-	-	-	-	-	-	18. Arts, entertainment and recreation	
19. กิจกรรมบริการด้านอื่น ๆ	0.8	11,120.5	-	-	-	-	-	-	-	-	19. Other service activities	
20. กิจกรรมการจ้างงานในครัวเรือนส่วนบุคคล การผลิตสินค้าและบริการที่ทำขึ้นเองเพื่อใช้ในครัวเรือน	-	-	-	-	-	-	-	-	-	-	20. Activities of households as employers; undifferentiated goods and services-producing activities of households for own use	
21. กิจกรรมขององค์การระหว่างประเทศ	-	-	-	-	-	-	-	-	-	-	21. Activities of extraterritorial organizations and bodies	
22. ไม่ทราบ	-	-	-	-	-	-	-	-	-	-	22. Unknown	

ตารางที่ 17 จำนวนลูกจ้างรัฐบาล จำแนกตามค่าจ้างเฉลี่ย สเปร์โยชน์อื่นที่ได้รับ อุตสาหกรรม เพศ และเขตการปกครอง ภาคตะวันออกเฉียงเหนือ (ต่อ)

TABLE 17 GOVERNMENT EMPLOYEE BY AVERAGE WAGE, FRINGE BENEFIT, INDUSTRY, SEX AND AREA, NORTHEASTERN REGION (Contd.)

หน่วยนับพัน : in Thousands

อุตสาหกรรม	จำนวน ลูกจ้างรัฐบาล Total Government Employee	ลูกจ้างรัฐบาลที่ได้รับผลประโยชน์อื่น ๆ Government Employee Receive Fringe Benefit										INDUSTRY
		ได้รับเป็นเงิน In Cash					ได้รับเป็นสิ่งของ In Kind					
		ค่าจ้างเฉลี่ย Average Wage	โบนัส Bonus	ค่าล่วงเวลา Overtime	เงินอื่นๆ Other Income	อาหาร Food	เสื้อผ้า Clothes	ที่อยู่อาศัย Housing	อื่นๆ Others			
โดยรวม	534.7	17,441.9	-	16.6	118.0	-	3.4	-	12.1	-	3.7	TOTAL
ชาย	297.0	16,617.1	-	1.8	59.4	-	1.3	-	3.8	-	2.7	MALE
1. เกษตรกรรม การป่าไม้ และการประมง	0.4	7,000.0	-	-	-	-	-	-	-	-	-	1. Agriculture, forestry and fishing
2. การทำเหมืองแร่ และเหมืองหิน	-	-	-	-	-	-	-	-	-	-	-	2. Mining and quarrying
3. การผลิต	-	-	-	-	-	-	-	-	-	-	-	3. Manufacturing
4. ไฟฟ้า ก๊าซ ไอน้ำ และระบบปรับอากาศ	10.7	22,333.0	-	-	1.9	-	-	-	-	-	1.9	4. Electricity, gas, steam and air conditioning supply
5. การจัดการน้ำ การจัดการและการบำบัดน้ำเสีย ของเสีย และสิ่งปฏิกูล	3.9	20,097.5	-	-	-	-	-	-	-	-	-	5. Water supply; sewerage, waste management and remediation activities
6. การก่อสร้าง	-	-	-	-	-	-	-	-	-	-	-	6. Construction
7. การขนส่ง และการขนส่ง การซ่อมยานยนต์	-	-	-	-	-	-	-	-	-	-	-	7. Wholesale and retail trade; repair of motor vehicles and motorcycles
8. การขนส่ง และสถานที่เก็บสินค้า	1.6	12,786.7	-	-	1.1	-	-	-	-	-	-	8. Transportation and storage
9. ที่พักแรมและบริการด้านอาหาร	-	-	-	-	-	-	-	-	-	-	-	9. Accommodation and food service activities
10. ข้อมูลข่าวสารและการสื่อสาร	-	-	-	-	-	-	-	-	-	-	-	10. Information and communication
11. กิจกรรมทางการเงินและการประกันภัย	4.4	20,529.6	-	-	0.5	-	-	-	-	-	-	11. Financial and insurance activities
12. กิจกรรมอสังหาริมทรัพย์	-	-	-	-	-	-	-	-	-	-	-	12. Real estate activities
13. กิจกรรมทางวิชาชีพ วิทยาศาสตร์ และเทคนิค	2.3	9,769.4	-	-	-	-	-	-	-	-	-	13. Professional, scientific and technical activities
14. กิจกรรมการบริหารและการบริหารงาน	0.6	9,000.0	-	-	-	-	-	-	-	-	-	14. Administrative and support service activities
15. การบริหารราชการ การป้องกันประเทศ การป้องกันสังคม	195.3	12,088.9	-	-	22.1	-	-	-	3.0	-	-	15. Public administration and defence; compulsory social security
16. การศึกษา	65.3	29,172.0	-	0.4	31.6	-	1.3	-	-	-	0.8	16. Education
17. กิจกรรมด้านสุขภาพและงานสังคมสงเคราะห์	12.3	16,859.6	-	1.5	2.2	-	-	-	0.8	-	-	17. Human health and social work activities
18. ศิลปะ ความบันเทิง และนันทนาการ	0.1	13,000.0	-	-	-	-	-	-	-	-	-	18. Arts, entertainment and recreation
19. กิจกรรมบริการด้านอื่น ๆ	-	-	-	-	-	-	-	-	-	-	-	19. Other service activities
20. กิจกรรมการทำงานในครัวเรือนส่วนบุคคล การผลิตสินค้าและบริการที่จัดทำขึ้นเองเพื่อใช้ในครัวเรือน	-	-	-	-	-	-	-	-	-	-	-	20. Activities of households as employers, undifferentiated goods and services-producing activities of households for own use
21. กิจกรรมขององค์การระหว่างประเทศ	-	-	-	-	-	-	-	-	-	-	-	21. Activities of extraterritorial organizations and bodies
22. ไม่ทราบ	-	-	-	-	-	-	-	-	-	-	-	22. Unknown

ตารางที่ 17 จำนวนลูกจ้างรัฐบาล จำแนกตามค่าจ้างเฉลี่ย สปรบรชนอื่นที่ได้รับ อุตสาหกรรม เพศ และเขตการปกครอง ภาคตะวันออกเฉียงเหนือ (ต่อ)
TABLE 17 GOVERNMENT EMPLOYEE BY AVERAGE WAGE, FRINGE BENEFIT, INDUSTRY, SEX AND AREA, NORTHEASTERN REGION (Contd.)

อุตสาหกรรม Industry	จำนวน ลูกจ้างรัฐบาล Total Government Employee	ค่าจ้างเฉลี่ย Average Wage	ลูกจ้างรัฐบาลที่ได้รับเงิน In Cash					ได้รับเป็นเงิน In Kind					INDUSTRY
			ได้รับเป็นเงิน In Cash		ได้รับเป็นเงิน In Kind			ได้รับเป็นเงิน In Kind		ได้รับเป็นเงิน In Kind			
			โบนัส Bonus	ค่าล่วงเวลา Overtime	เงินอื่นๆ Other Income	อาหาร Food	เสื้อผ้า Clothes	ที่อยู่อาศัย Housing	อื่นๆ Others				
หญิง	237.7	18,472.4	-	14.8	58.6	-	2.1	-	-	8.3	1.0	FEMALE	
1. เกษตรกรรม การป่าไม้ และการประมง	0.5	2,000.0	-	-	-	-	-	-	-	-	-	1. Agriculture, forestry and fishing	
2. การทำเหมืองแร่ และเหมืองหิน	-	-	-	-	-	-	-	-	-	-	-	2. Mining and quarrying	
3. การผลิต	-	-	-	-	-	-	-	-	-	-	-	3. Manufacturing	
4. ไฟฟ้า ก๊าซ ไอน้ำและระบบปรับอากาศ	0.7	15,123.1	-	-	0.2	-	-	-	-	-	-	4. Electricity, gas, steam and air conditioning supply	
5. การจัดการน้ำ การจัดการและกำจัดน้ำเสีย ของเสีย และสิ่งปฏิกูล	3.1	14,055.1	-	-	-	-	-	-	-	1.2	-	5. Water supply; sewerage, waste management and remediation activities	
6. การก่อสร้าง	-	-	-	-	-	-	-	-	-	-	-	6. Construction	
7. การขนส่ง และการขนส่ง การซ่อมยานยนต์	1.2	7,500.0	-	-	-	-	-	-	-	-	-	7. Wholesale and retail trade; repair of motor vehicles and motorcycles	
8. การขนส่ง และสถานที่เก็บสินค้า	0.1	9,000.0	-	-	-	-	-	-	-	-	-	8. Transportation and storage	
9. ที่พักแรมและบริการด้านอาหาร	0.9	9,115.8	-	-	-	0.5	-	-	-	-	-	9. Accommodation and food service activities	
10. ข้อมูลข่าวสารและการสื่อสาร	0.7	28,072.8	-	-	-	-	-	-	-	-	-	10. Information and communication	
11. กิจกรรมทางการเงินและการประกันภัย	1.7	17,549.0	-	-	-	-	-	-	-	-	-	11. Financial and insurance activities	
12. กิจกรรมอสังหาริมทรัพย์	-	-	-	-	-	-	-	-	-	-	-	12. Real estate activities	
13. กิจกรรมทางวิชาชีพ วิทยาศาสตร์ และเทคนิค	0.9	12,000.0	-	-	-	-	-	-	-	-	-	13. Professional, scientific and technical activities	
14. กิจกรรมการบริหารและการบริการสนับสนุน	-	-	-	-	-	-	-	-	-	-	-	14. Administrative and support service activities	
15. การบริหารราชการ การบังคับใช้กฎหมาย การประกันสังคม	72.8	14,346.0	-	0.4	6.0	-	-	-	2.4	-	-	15. Public administration and defence; compulsory social security	
16. การศึกษา	98.8	23,427.8	-	-	39.8	-	1.1	-	-	2.0	0.2	16. Education	
17. กิจกรรมที่สุขภาพและงานสังคมสงเคราะห์	56.4	15,977.5	-	14.4	12.7	-	0.6	-	-	2.8	0.7	17. Human health and social work activities	
18. ศิลปะ ความบันเทิง และนันทนาการ	-	-	-	-	-	-	-	-	-	-	-	18. Arts, entertainment and recreation	
19. กิจกรรมบริการด้านอื่น ๆ	-	-	-	-	-	-	-	-	-	-	-	19. Other service activities	
20. กิจกรรมการจ้างงานในครัวเรือนส่วนบุคคล การผลิตสินค้าและบริการที่ทำขึ้นเองเพื่อใช้ในครัวเรือน	-	-	-	-	-	-	-	-	-	-	-	20. Activities of households as employers; undifferentiated goods and services-producing activities of households for own use	
21. กิจกรรมขององค์การระหว่างประเทศ	-	-	-	-	-	-	-	-	-	-	-	21. Activities of extraterritorial organizations and bodies	
22. ไม่ทราบ	-	-	-	-	-	-	-	-	-	-	-	22. Unknown	

ตารางที่ 18 จำนวนลูกจ้าง จำแนกตามอาชีพ ระดับของรายได้ ภาคตะวันออกเฉียงเหนือ

TABLE 18 EMPLOYEE BY OCCUPATION, INCOME CLASS, NORTHEASTERN REGION

หน่วยนับพัน : In Thousands

ระดับของรายได้	อาชีพ Occupation											รวม	ผู้ประกอบอาชีพ งานพื้นฐาน Elementary occupations	ผู้ควบคุมเครื่องจักร งานด้านการประกอบ Plant & Machine controls	ช่างฝีมือและผู้ปฏิบัติ งานที่เกี่ยวเนื่อง Craft & associat	ด้านการเกษตร ป่าไม้และประมง Agricultural & Fishery	พนักงานบริการ ผู้จำหน่ายสินค้า Service Workers	เสมียน Clerks	เจ้าหน้าที่เทคนิค และผู้ประกอบ วิชาชีพ Technicians	ผู้ประกอบวิชาชีพ ด้านต่าง Profes- sional	เจ้าหน้าที่เทคนิค และผู้ประกอบ วิชาชีพ Technicians	ผู้ประกอบวิชาชีพ ด้านต่าง Profes- sional	ช่างฝีมือและผู้ปฏิบัติ งานที่เกี่ยวเนื่อง Craft & associat	ผู้ควบคุมเครื่องจักร งานด้านการประกอบ Plant & Machine controls	ผู้ประกอบอาชีพ งานพื้นฐาน Elementary occupations	จำนวนผู้มี ได้งานทำ ในภาคอื่น Not classifiable	INCOME CLASS
	Total	Legislators & Managers	Legislators & Managers	Profes- sional	Technicians	Clerks	Service Workers	Agricultural & Fishery	Craft & associat	Plant & Machine controls	Elementary occupations																
ยอดรวม	2,797.8	190.5	383.6	150.9	192.8	445.5	94.2	459.3	326.3	554.2	0.4	TOTAL															
ต่ำกว่า 1,501 บาท	19.5	-	-	0.4	-	1.3	3.0	4.6	1.1	9.0	-	Less than 1,501 Baht															
1,501 - 2,500 บาท	51.9	-	0.1	-	0.2	3.9	10.6	5.9	3.2	28.1	-	1,501 - 2,500 Baht															
2,501 - 3,500 บาท	65.9	-	2.2	0.3	-	7.0	13.6	14.1	5.4	23.4	-	2,501 - 3,500 Baht															
3,501 - 4,500 บาท	78.9	-	0.3	0.7	0.6	11.0	7.8	9.7	4.1	44.9	-	3,501 - 4,500 Baht															
4,501 - 5,500 บาท	169.9	42.8	2.1	1.5	4.1	19.4	15.7	15.1	8.0	61.2	-	4,501 - 5,500 Baht															
5,501 - 6,500 บาท	242.4	3.6	2.7	2.5	6.6	26.8	16.2	48.8	15.4	119.8	-	5,501 - 6,500 Baht															
6,501 - 7,500 บาท	293.7	27.3	4.7	7.2	6.0	52.6	10.1	76.4	41.7	67.8	-	6,501 - 7,500 Baht															
7,501 - 10,000 บาท	979.9	49.0	25.5	34.9	63.5	217.8	16.3	207.9	183.3	181.8	-	7,501 - 10,000 Baht															
10,001 - 15,000 บาท	364.1	12.1	55.0	35.8	67.3	67.0	1.0	66.9	43.1	15.9	-	10,001 - 15,000 Baht															
15,001 - 20,000 บาท	154.6	8.8	56.9	30.7	21.1	14.9	-	6.4	14.3	1.6	-	15,001 - 20,000 Baht															
20,001 - 30,000 บาท	183.9	13.3	97.7	26.2	16.5	20.8	-	2.8	6.2	0.3	-	20,001 - 30,000 Baht															
มากกว่า 30,000 บาท	191.6	33.5	136.0	10.7	6.8	2.6	-	0.8	0.6	0.5	-	More than 30,000 Baht															
ไม่ทราบ	1.4	-	0.5	-	-	0.6	-	-	-	-	0.4	Unknown															

ตารางที่ 18 จำนวนลูกจ้าง จำแนกตามอาชีพ ระดับของรายได้ และเพศ ภาคตะวันออกเฉียงเหนือ

TABLE 18 EMPLOYEE BY OCCUPATION, INCOME CLASS AND SEX , NORTHEASTERN REGION

ระดับของรายได้	อาชีพ										รวม	Income CLASS
	ผู้จัดการ Legislators & Managers	ผู้ประกอบวิชาชีพ ด้านต่างๆ Professional	เจ้าหน้าที่เทคนิค และผู้ประกอบ วิชาชีพ Technicians	เสมียน Clerks	พนักงานบริการ ผู้จำหน่ายสินค้า Service Workers	การเกษตร ป่าไม้และประมง Agricultural & Fishery	ช่างฝีมือและผู้ปฏิบัติงาน งานที่เกี่ยวข้อง Craft & associat	ผู้ควบคุมเครื่องจักร งานด้านการประกอบ Plant & Machine controls	ผู้ประกอบอาชีพ งานพื้นฐาน Elementary occupations	คนงานซึ่งมี รายได้แบ่งไม่ ได้แน่นอน Not classifiable		
ชาย	145.7	130.3	68.8	69.4	196.7	38.1	386.1	233.6	356.0	-	-	MALE
ต่ำกว่า 1,501 บาท	-	-	0.4	-	1.0	1.0	4.0	0.1	4.8	-	-	Less than 1,501 Baht
1,501 - 2,500 บาท	-	-	-	0.2	0.7	5.8	3.5	2.6	18.8	-	-	1,501 - 2,500 Baht
2,501 - 3,500 บาท	-	2.2	-	-	3.8	6.8	6.5	2.9	16.6	-	-	2,501 - 3,500 Baht
3,501 - 4,500 บาท	-	0.1	-	0.2	4.9	4.6	5.8	1.1	25.2	-	-	3,501 - 4,500 Baht
4,501 - 5,500 บาท	32.4	0.3	-	1.4	5.9	9.0	8.2	4.7	34.5	-	-	4,501 - 5,500 Baht
5,501 - 6,500 บาท	2.7	0.4	1.7	1.8	9.3	11.2	44.8	12.3	77.4	-	-	5,501 - 6,500 Baht
6,501 - 7,500 บาท	22.9	1.3	3.0	1.7	18.2	5.7	57.6	34.0	46.8	-	-	6,501 - 7,500 Baht
7,501 - 10,000 บาท	42.7	9.5	7.7	20.9	91.2	13.1	181.9	116.1	118.4	-	-	7,501 - 10,000 Baht
10,001 - 15,000 บาท	8.0	12.8	18.8	23.7	31.9	1.0	64.6	38.8	11.7	-	-	10,001 - 15,000 Baht
15,001 - 20,000 บาท	4.5	17.5	11.9	9.0	8.1	-	5.9	14.3	1.5	-	-	15,001 - 20,000 Baht
20,001 - 30,000 บาท	8.2	33.8	18.4	7.9	18.8	-	2.6	6.2	0.3	-	-	20,001 - 30,000 Baht
มากกว่า 30,000 บาท	24.3	52.4	7.0	2.7	2.6	-	0.6	0.6	-	-	-	More than 30,000 Baht
ไม่ทราบ	-	-	-	-	0.6	-	-	-	-	-	-	Unknown
หญิง	44.8	253.4	82.1	123.4	248.8	36.1	73.3	92.7	198.2	0.4	-	FEMALE
ต่ำกว่า 1,501 บาท	-	-	-	-	0.3	2.0	0.6	1.0	4.3	-	-	Less than 1,501 Baht
1,501 - 2,500 บาท	-	0.1	-	-	3.2	4.8	2.5	0.6	9.3	-	-	1,501 - 2,500 Baht
2,501 - 3,500 บาท	-	-	0.3	-	3.3	6.8	7.5	2.5	6.8	-	-	2,501 - 3,500 Baht
3,501 - 4,500 บาท	-	0.2	0.7	0.4	6.1	3.2	3.9	3.0	19.7	-	-	3,501 - 4,500 Baht
4,501 - 5,500 บาท	10.4	1.8	1.5	2.7	13.5	6.7	6.8	3.3	26.7	-	-	4,501 - 5,500 Baht
5,501 - 6,500 บาท	0.9	2.3	0.8	4.8	17.5	5.0	4.0	3.1	42.3	-	-	5,501 - 6,500 Baht
6,501 - 7,500 บาท	4.4	3.4	4.2	4.4	34.4	4.4	18.8	7.7	21.0	-	-	6,501 - 7,500 Baht
7,501 - 10,000 บาท	6.4	16.0	27.3	42.6	126.6	3.2	25.9	67.2	63.3	-	-	7,501 - 10,000 Baht
10,001 - 15,000 บาท	4.1	42.2	17.0	43.6	35.1	0.1	2.3	4.4	4.1	-	-	10,001 - 15,000 Baht
15,001 - 20,000 บาท	4.3	39.4	18.8	12.1	6.8	-	0.5	-	0.1	-	-	15,001 - 20,000 Baht
20,001 - 30,000 บาท	5.1	63.9	7.8	8.6	2.1	-	0.2	-	-	-	-	20,001 - 30,000 Baht
มากกว่า 30,000 บาท	9.2	83.6	3.7	4.2	-	-	0.2	-	0.5	-	-	More than 30,000 Baht
ไม่ทราบ	-	0.5	-	-	-	-	-	-	-	0.4	-	Unknown

ตารางที่ 18 จำนวนลูกจ้าง จำแนกตามอาชีพ ระดับของรายได้ เพศ และเขตการปกครอง ภาคตะวันออกเฉียงเหนือ (ต่อ)
TABLE 18 EMPLOYEE BY OCCUPATION, INCOME CLASS, SEX AND AREA, NORTHEASTERN REGION (Contd.)

ระดับของรายได้	อาชีพ Occupation										รวม	ผู้ประกอบอาชีพ Professional	ผู้ประกอบอาชีพ Technicians	เสมียน Clerks	พนักงานบริการ ผู้จำหน่ายสินค้า Service Workers	การเกษตร Agricultural & Fishery		ผู้ควบคุมเครื่องจักร งานด้านการประกอบ Plant & Machine controllers	ผู้ประกอบอาชีพ งานพื้นฐาน Elementary occupations	คงเหลือ ไม่สามารถ จำแนก ได้ Not classifiable	INCOME CLASS
	รวม	ผู้ประกอบอาชีพ Professional	ผู้ประกอบอาชีพ Technicians	เสมียน Clerks	พนักงานบริการ ผู้จำหน่ายสินค้า Service Workers	การเกษตร Agricultural & Fishery	ผู้ควบคุมเครื่องจักร งานด้านการประกอบ Plant & Machine controllers	ผู้ประกอบอาชีพ งานพื้นฐาน Elementary occupations	คงเหลือ ไม่สามารถ จำแนก ได้ Not classifiable												
ยอดรวม	995.0	179.6	80.4	92.4	176.8	23.3	129.8	97.9	152.8	0.4	TOTAL										
ชาย	551.8	63.6	39.8	27.0	79.5	12.6	118.1	77.3	92.9	-	MALE										
ต่ำกว่า 1,501 บาท	3.4	-	-	-	0.5	0.3	0.6	0.1	1.9	-	Less than 1,501 Baht										
1,501 - 2,500 บาท	3.6	-	-	-	0.3	0.7	0.5	0.1	2.0	-	1,501 - 2,500 Baht										
2,501 - 3,500 บาท	9.0	0.1	-	-	0.6	1.9	1.3	0.4	4.8	-	2,501 - 3,500 Baht										
3,501 - 4,500 บาท	10.6	0.1	-	0.2	1.0	1.1	0.6	0.7	7.2	-	3,501 - 4,500 Baht										
4,501 - 5,500 บาท	24.6	0.3	-	0.4	2.1	2.5	1.9	1.7	7.1	-	4,501 - 5,500 Baht										
5,501 - 6,500 บาท	46.2	0.2	0.8	1.4	3.9	2.6	14.3	3.8	19.6	-	5,501 - 6,500 Baht										
6,501 - 7,500 บาท	50.9	0.4	-	1.1	7.3	1.0	16.9	9.1	14.4	-	6,501 - 7,500 Baht										
7,501 - 10,000 บาท	188.4	3.8	4.7	7.2	37.7	2.1	51.0	37.7	32.6	-	7,501 - 10,000 Baht										
10,001 - 15,000 บาท	89.6	6.1	11.8	9.9	13.1	0.5	25.5	16.8	3.0	-	10,001 - 15,000 Baht										
15,001 - 20,000 บาท	32.9	0.8	5.7	2.5	4.9	-	3.1	4.5	0.1	-	15,001 - 20,000 Baht										
20,001 - 30,000 บาท	45.8	3.4	12.1	3.8	7.2	-	1.8	2.5	0.3	-	20,001 - 30,000 Baht										
มากกว่า 30,000 บาท	46.8	26.4	4.8	1.0	1.1	-	0.6	-	-	-	More than 30,000 Baht										
ไม่ทราบ	-	-	-	-	-	-	-	-	-	-	Unknown										
หญิง	443.2	116.1	40.6	65.4	97.3	10.8	11.7	20.6	59.8	0.4	FEMALE										
ต่ำกว่า 1,501 บาท	1.7	-	-	-	0.3	0.6	0.2	-	0.6	-	Less than 1,501 Baht										
1,501 - 2,500 บาท	4.1	0.1	-	-	0.7	1.7	0.2	0.1	1.5	-	1,501 - 2,500 Baht										
2,501 - 3,500 บาท	5.4	-	0.3	-	1.1	2.0	0.7	0.2	1.1	-	2,501 - 3,500 Baht										
3,501 - 4,500 บาท	13.7	0.2	0.7	0.4	2.0	1.2	1.2	0.1	8.0	-	3,501 - 4,500 Baht										
4,501 - 5,500 บาท	19.0	0.2	0.3	1.8	5.6	1.3	0.5	0.8	5.3	-	4,501 - 5,500 Baht										
5,501 - 6,500 บาท	22.8	0.1	0.6	1.2	6.5	1.5	1.3	1.1	10.4	-	5,501 - 6,500 Baht										
6,501 - 7,500 บาท	30.5	1.0	1.3	3.5	11.4	0.5	1.4	3.7	7.7	-	6,501 - 7,500 Baht										
7,501 - 10,000 บาท	130.0	4.9	9.1	21.2	49.0	2.0	4.7	13.6	22.7	-	7,501 - 10,000 Baht										
10,001 - 15,000 บาท	63.3	13.3	9.3	17.9	16.5	0.1	0.6	1.0	1.9	-	10,001 - 15,000 Baht										
15,001 - 20,000 บาท	45.6	19.7	10.7	9.8	3.0	-	0.5	-	0.1	-	15,001 - 20,000 Baht										
20,001 - 30,000 บาท	46.2	30.7	5.4	6.1	1.2	-	0.2	-	-	-	20,001 - 30,000 Baht										
มากกว่า 30,000 บาท	60.1	45.6	3.0	3.4	-	-	0.2	-	0.5	-	More than 30,000 Baht										
ไม่ทราบ	0.9	-	-	-	-	-	-	-	-	-	Unknown										

ตารางที่ 18 จำนวนลูกจ้าง จำนวนตามอาชีพ ระดับของรายได้ เพศ และเขตการปกครอง ภาคตะวันออกเฉียงเหนือ (ต่อ)

TABLE 18 EMPLOYEE BY OCCUPATION, INCOME CLASS, SEX AND AREA, NORTHEASTERN REGION (Contd.)

ไตรมาสที่ 3/2559 - Quarter 3/2016

ระดับของรายได้	อาชีพ Occupation											รวม	ผู้บังคับบัญชา Legislators & Managers	ผู้ปฏิบัติการ Professional	เจ้าหน้าที่เทคนิคและช่างเทคนิค Technicians	เสมียน Clerks	พนักงานบริการ ผู้จำหน่ายสินค้า Service Workers	ด้านการเกษตร ป่าไม้และประมง Agricultural & Fishery	ช่างฝีมือและผู้ปฏิบัติงานที่เกี่ยวข้อง Craft & associat	ผู้ควบคุมเครื่องจักร งานด้านการประกอบ Plant & Machine controls	ผู้ประกอบการอาชีพ งานพื้นฐาน Elementary occupations	คนงานซึ่งมิได้จำแนกไว้ในหมวดอื่น Not classifiable	INCOME CLASS
	Total	1,802.7	1,092.8	104.6	128.9	204.0	70.5	100.4	268.7	70.8	329.5												
ยอดรวม ชาย	1,802.7	1,092.8	104.6	128.9	204.0	70.5	100.4	268.7	70.8	329.5	228.5	401.5	-	TOTAL									
ต่ำกว่า 1,501 บาท	7.9	-	-	-	66.7	29.0	42.4	117.1	45.5	268.0	156.3	263.1	-	MALE								Less than 1,501 Baht	
1,501 - 2,500 บาท	27.9	-	-	-	-	0.4	-	0.5	0.7	3.4	-	2.9	-	1,501 - 2,500 Baht								1,501 - 2,500 Baht	
2,501 - 3,500 บาท	29.7	-	-	-	2.1	-	0.2	0.4	5.1	3.0	2.5	16.8	-	2,501 - 3,500 Baht								2,501 - 3,500 Baht	
3,501 - 4,500 บาท	31.1	-	-	-	-	-	-	3.2	5.0	5.3	2.5	11.7	-	3,501 - 4,500 Baht								3,501 - 4,500 Baht	
4,501 - 5,500 บาท	71.8	23.8	-	-	-	-	1.0	3.8	6.5	6.4	3.0	27.4	-	4,501 - 5,500 Baht								4,501 - 5,500 Baht	
5,501 - 6,500 บาท	115.4	2.7	0.2	0.9	0.2	0.9	0.9	5.4	8.6	30.4	8.5	57.8	-	5,501 - 6,500 Baht								5,501 - 6,500 Baht	
6,501 - 7,500 บาท	140.2	22.2	0.9	3.0	0.6	3.0	0.6	10.9	4.6	40.7	24.9	32.4	-	6,501 - 7,500 Baht								6,501 - 7,500 Baht	
7,501 - 10,000 บาท	413.1	31.0	5.7	31.0	5.7	3.0	13.7	53.5	11.0	130.9	78.4	85.9	-	7,501 - 10,000 Baht								7,501 - 10,000 Baht	
10,001 - 15,000 บาท	121.7	5.0	6.7	7.0	6.7	7.0	13.8	18.9	0.5	39.1	22.0	8.7	-	10,001 - 15,000 Baht								10,001 - 15,000 Baht	
15,001 - 20,000 บาท	39.7	3.7	6.1	6.2	6.1	6.2	6.5	3.2	-	2.8	9.8	1.4	-	15,001 - 20,000 Baht								15,001 - 20,000 Baht	
20,001 - 30,000 บาท	50.3	4.8	18.9	6.3	18.9	6.3	4.1	11.5	-	0.9	3.8	-	-	20,001 - 30,000 Baht								20,001 - 30,000 Baht	
มากกว่า 30,000 บาท	43.4	11.5	26.1	2.2	26.1	2.2	1.6	1.5	-	-	0.6	-	-	More than 30,000 Baht								More than 30,000 Baht	
ไม่ทราบ	0.6	-	-	-	-	-	-	0.6	-	-	-	-	-	Unknown								Unknown	
หญิง	709.9	24.3	137.3	41.5	151.5	41.5	58.1	151.5	25.3	61.5	72.1	138.3	-	FEMALE									
ต่ำกว่า 1,501 บาท	6.5	-	-	-	-	-	-	-	1.4	0.5	1.0	3.7	-	Less than 1,501 Baht								Less than 1,501 Baht	
1,501 - 2,500 บาท	16.3	-	-	-	-	-	-	2.6	3.1	2.3	0.6	7.8	-	1,501 - 2,500 Baht								1,501 - 2,500 Baht	
2,501 - 3,500 บาท	21.8	-	-	-	-	-	-	2.2	4.8	6.8	2.2	5.7	-	2,501 - 3,500 Baht								2,501 - 3,500 Baht	
3,501 - 4,500 บาท	23.4	-	-	-	-	-	-	4.2	2.0	2.7	2.9	11.7	-	3,501 - 4,500 Baht								3,501 - 4,500 Baht	
4,501 - 5,500 บาท	54.5	7.3	1.6	1.3	1.6	1.3	3.6	11.0	5.3	6.3	2.0	21.4	-	4,501 - 5,500 Baht								4,501 - 5,500 Baht	
5,501 - 6,500 บาท	58.1	0.9	2.3	0.2	2.3	0.2	3.6	7.8	3.5	2.7	2.0	31.9	-	5,501 - 6,500 Baht								5,501 - 6,500 Baht	
6,501 - 7,500 บาท	72.1	4.3	2.4	2.9	2.4	2.9	0.9	23.0	4.0	17.3	3.9	13.4	-	6,501 - 7,500 Baht								6,501 - 7,500 Baht	
7,501 - 10,000 บาท	248.5	3.5	11.1	18.2	11.1	18.2	21.4	77.6	1.2	21.2	53.6	40.7	-	7,501 - 10,000 Baht								7,501 - 10,000 Baht	
10,001 - 15,000 บาท	89.6	1.4	28.9	7.7	18.6	7.7	25.7	18.6	-	1.7	3.4	2.2	-	10,001 - 15,000 Baht								10,001 - 15,000 Baht	
15,001 - 20,000 บาท	36.4	2.4	19.8	8.1	3.8	8.1	2.3	3.8	-	-	-	-	-	15,001 - 20,000 Baht								15,001 - 20,000 Baht	
20,001 - 30,000 บาท	41.5	2.6	33.2	2.5	0.9	2.5	2.5	0.9	-	-	-	-	-	20,001 - 30,000 Baht								20,001 - 30,000 Baht	
มากกว่า 30,000 บาท	41.3	1.9	38.0	0.7	0.8	0.7	0.8	-	-	-	-	-	-	More than 30,000 Baht								More than 30,000 Baht	
ไม่ทราบ	-	-	-	-	-	-	-	-	-	-	-	-	-	Unknown								Unknown	

หน่วยนับเป็น : in Thousands

ตารางที่ 19 จำนวนผู้จ้าง จำนวนตามอุตสาหกรรม ระดับของรายได้ ภาคตะวันออกเฉียงเหนือ

TABLE 19 EMPLOYEE BY INDUSTRY, INCOME CLASS, NORTHEASTERN REGION

หน่วยเป็นพัน : in Thousands

ระดับของรายได้	อุตสาหกรรม Industry													TOTAL	INCOME CLASS
	รวม	เกษตรกรรม การปลูก และทำสวน Agriculture	การทำ เหมืองแร่ และเหมืองหิน Mining	การผลิต Manufacturing	ไฟฟ้า ก๊าซ ไอน้ำระบบ Electricity	การซ่อมบำรุง น้ำประปา และระบาย น้ำ Water supply sewerage, waste	การก่อสร้าง Construction	การขนส่ง การขนถ่าย การส่ง การส่ง การส่ง Transport, storage	การขนส่งและ ยานยนต์ Transportation and storage	ที่พักและ บริการอาหาร Accommodation and food service	ข้อมูลข่าวสาร และการสื่อสาร Information communication	กิจกรรมการเงิน และการเงิน Financial intermediation			
รวม	2,797.8	219.1	4.0	449.2	21.9	19.5	391.0	465.1	40.1	92.3	12.7	57.5	57.5	TOTAL	
ต่ำกว่า 1,501 บาท	19.5	9.0	-	2.4	-	-	5.5	0.9	-	0.1	-	-	-	Less than 1,501 Baht	
1,501 - 2,500 บาท	51.9	31.8	-	4.9	-	-	7.5	0.7	1.1	3.1	-	-	-	1,501 - 2,500 Baht	
2,501 - 3,500 บาท	65.9	26.6	-	11.7	-	-	12.7	5.0	0.6	1.3	-	-	0.3	2,501 - 3,500 Baht	
3,501 - 4,500 บาท	78.9	26.8	0.2	12.1	-	0.2	11.9	5.8	-	2.8	0.0	1.8	1.8	3,501 - 4,500 Baht	
4,501 - 5,500 บาท	169.9	45.1	-	19.2	0.2	2.0	17.6	9.9	1.0	6.8	0.2	2.0	2.0	4,501 - 5,500 Baht	
5,501 - 6,500 บาท	242.4	46.6	-	20.6	0.7	1.5	82.7	25.1	2.2	10.8	0.4	0.5	0.5	5,501 - 6,500 Baht	
6,501 - 7,500 บาท	293.7	15.2	0.5	53.5	0.9	0.4	67.8	59.5	4.5	15.5	2.2	3.0	3.0	6,501 - 7,500 Baht	
7,501 - 10,000 บาท	979.9	15.0	2.0	252.1	6.1	5.7	153.7	245.7	16.4	37.8	3.2	10.2	10.2	7,501 - 10,000 Baht	
10,001 - 15,000 บาท	364.1	2.6	1.2	45.3	7.3	1.0	24.0	92.4	8.3	11.8	3.2	9.1	9.1	10,001 - 15,000 Baht	
15,001 - 20,000 บาท	154.6	0.5	-	16.7	1.3	3.0	4.3	15.3	4.7	0.9	1.0	14.5	14.5	15,001 - 20,000 Baht	
20,001 - 30,000 บาท	183.9	-	-	8.8	0.6	3.7	3.4	3.5	0.7	1.3	1.1	7.2	7.2	20,001 - 30,000 Baht	
มากกว่า 30,000 บาท	191.6	-	-	1.9	4.8	2.2	-	1.4	0.8	-	1.3	8.9	8.9	More than 30,000 Baht	
ไม่ทราบ	1.4	-	-	-	-	-	-	-	-	-	-	-	-	Unknown	

ตารางที่ 19 จำนวนผู้จ้างงานตามอุตสาหกรรม ระดับรายได้ ภาคตะวันออกเฉียงเหนือ (ต่อ)

TABLE 19 EMPLOYEE BY INDUSTRY, INCOME CLASS, NORTHEASTERN REGION (Contd.)

หน่วยนับเป็น : in Thousands

ระดับของรายได้	อุตสาหกรรม (ต่อ) Industry (Contd.)											รวม	INCOME CLASS
	กิจกรรม Real estate activities	กิจกรรมวิชาชีพ Professional/technical activities	การบริหารสนับสนุน และสนับสนุน Administrative support service activities	การบริหารราชการ ท้องถิ่น/รัฐ Public admin- istration/defence	การศึกษา Education	กิจกรรมด้านสุขภาพ งานสังคมศาสตร์ Health and social work	ศิลปะ การบันเทิง และนันทนาการ Art, entertainment	บริการอื่น Other service	กิจกรรมครัวเรือน กิจกรรมของ ครัวเรือน Activities of household	กิจกรรมของ องค์กร Extra- territorial	ไม่ทราบ Unknown		
ทั้งหมด	4.1	16.5	27.2	425.4	311.2	150.7	8.6	62.5	19.3	-	-	TOTAL	
ต่ำกว่า 1,501 บาท	-	-	0.1	-	-	0.3	-	1.2	0.1	-	-	Less than 1,501 Baht	
1,501 - 2,500 บาท	-	-	0.4	0.6	0.1	0.0	-	1.3	0.4	-	-	1,501 - 2,500 Baht	
2,501 - 3,500 บาท	-	-	-	0.5	1.4	-	2.1	2.6	1.2	-	-	2,501 - 3,500 Baht	
3,501 - 4,500 บาท	-	0.2	-	0.6	1.3	2.3	0.9	10.9	1.0	-	-	3,501 - 4,500 Baht	
4,501 - 5,500 บาท	-	0.5	2.1	46.7	3.7	4.5	0.5	5.6	2.5	-	-	4,501 - 5,500 Baht	
5,501 - 6,500 บาท	0.4	2.4	3.6	15.1	10.4	3.8	0.3	12.7	2.9	-	-	5,501 - 6,500 Baht	
6,501 - 7,500 บาท	0.3	2.1	3.6	40.1	6.2	4.9	0.1	11.4	2.3	-	-	6,501 - 7,500 Baht	
7,501 - 10,000 บาท	2.6	5.5	7.7	117.6	34.7	37.2	3.3	15.0	8.5	-	-	7,501 - 10,000 Baht	
10,001 - 15,000 บาท	0.2	2.3	8.3	69.7	48.3	27.4	0.3	1.1	0.4	-	-	10,001 - 15,000 Baht	
15,001 - 20,000 บาท	0.6	2.0	1.4	32.2	34.2	21.6	0.2	0.2	-	-	-	15,001 - 20,000 Baht	
20,001 - 30,000 บาท	-	0.9	-	71.3	49.9	30.4	0.5	0.7	-	-	-	20,001 - 30,000 Baht	
มากกว่า 30,000 บาท	-	0.7	-	31.2	120.6	17.8	-	-	-	-	-	More than 30,000 Baht	
ไม่ทราบ	-	-	-	-	0.5	0.6	0.4	-	-	-	-	Unknown	

ตารางที่ 19 จำนวนผู้จ้าง ผู้แทนอุตสาหกรรม ระดับจังหวัด และเพศ ภาคตะวันออกเฉียงเหนือ
TABLE 19 EMPLOYEE BY INDUSTRY, INCOME CLASS AND SEX - NORTHEASTERN REGION

ระดับของรายได้	อุตสาหกรรม Industry											กิจการบริการและ การชำระเงิน Financial intermediation	INCOME CLASS
	รวม Total	เกษตรกรรม และป่าไม้ Agriculture	การทำ เหมืองแร่ และถลุง Mining	การผลิต Manufacturing	ไฟฟ้า ก๊าซ และประปา Electricity Water supply sewerage, waste	การก่อสร้าง Construction	การขนส่ง การพาณิชย์ การซ่อมแซม Transport, storage	การขนส่ง และ สถานที่เก็บ Transportation and storage	ที่พักและ บริการอาหาร Accommodation and food service	ข้อมูลข่าวสาร และการสื่อสาร Information and communication	ผู้ให้บริการ บริการ Information		
ชาย MALE	1,644.6	143.6	3.8	234.7	19.7	13.2	347.4	263.5	34.0	31.7	8.4	27.3	Less than 1,501 Baht
ต่ำกว่า 1,501 บาท	11.3	4.4	-	0.7	-	-	4.9	0.9	-	-	-	-	1,501 - 2,500 Baht
1,501 - 2,500 บาท	31.5	19.1	-	1.5	-	-	7.0	0.1	1.1	0.4	-	-	2,501 - 3,500 Baht
2,501 - 3,500 บาท	38.8	17.1	-	1.5	-	-	11.7	3.2	0.6	0.4	-	-	3,501 - 4,500 Baht
3,501 - 4,500 บาท	41.8	17.4	0.2	2.1	-	-	9.7	4.2	-	0.2	-	1.0	4,501 - 5,500 Baht
4,501 - 5,500 บาท	96.4	28.0	-	6.1	0.2	1.9	11.7	3.7	1.0	2.3	0.2	1.3	5,501 - 6,500 Baht
5,501 - 6,500 บาท	161.6	32.0	-	13.1	0.4	0.9	68.4	16.8	2.1	1.9	0.2	0.2	6,501 - 7,500 Baht
6,501 - 7,500 บาท	191.0	10.2	0.5	24.6	0.7	0.4	61.7	34.2	4.5	5.0	2.0	0.3	7,501 - 10,000 Baht
7,501 - 10,000 บาท	601.5	12.2	2.0	130.2	5.2	3.3	143.2	137.6	11.4	12.8	2.1	4.7	10,001 - 15,000 Baht
10,001 - 15,000 บาท	211.3	2.6	1.0	36.0	7.3	0.2	21.5	48.5	7.6	8.7	2.5	6.2	15,001 - 20,000 Baht
15,001 - 20,000 บาท	72.6	0.5	-	10.3	1.3	2.2	4.2	9.9	4.4	0.1	0.8	6.0	20,001 - 30,000 Baht
20,001 - 30,000 บาท	96.1	-	-	7.9	0.4	3.1	3.4	3.1	0.7	-	0.3	4.2	More than 30,000 Baht
มากกว่า 30,000 บาท ไม่ทราบ	90.2	-	-	0.7	4.3	1.4	-	1.3	0.8	-	0.4	3.4	Unknown
รวม Total	0.6	-	-	-	-	-	-	-	-	-	-	-	Unknown
หญิง FEMALE	1,153.1	75.5	0.2	214.5	2.2	6.4	43.6	201.6	6.1	60.6	4.3	30.2	Less than 1,501 Baht
ต่ำกว่า 1,501 บาท	8.2	4.5	-	1.7	-	-	0.6	-	-	0.1	-	-	1,501 - 2,500 Baht
1,501 - 2,500 บาท	20.4	12.7	-	3.4	-	-	0.5	0.6	-	2.8	-	-	2,501 - 3,500 Baht
2,501 - 3,500 บาท	27.1	9.5	-	10.2	-	-	1.0	1.8	-	1.0	-	0.3	3,501 - 4,500 Baht
3,501 - 4,500 บาท	37.1	9.5	-	10.1	-	0.2	2.2	1.6	-	2.6	0.0	0.8	4,501 - 5,500 Baht
4,501 - 5,500 บาท	73.5	17.1	-	13.1	0.3	0.1	5.9	6.2	-	4.6	-	0.7	5,501 - 6,500 Baht
5,501 - 6,500 บาท	80.8	14.5	-	7.5	0.8	0.6	14.3	8.3	0.1	8.9	0.2	0.3	6,501 - 7,500 Baht
6,501 - 7,500 บาท	102.6	4.9	-	28.9	0.2	-	6.0	25.3	-	10.5	2.7	2.7	7,501 - 10,000 Baht
7,501 - 10,000 บาท	378.4	2.8	-	121.9	0.8	2.4	10.5	108.1	5.0	25.0	1.1	5.5	10,001 - 15,000 Baht
10,001 - 15,000 บาท	132.8	0.1	0.2	9.3	-	0.8	2.5	43.9	0.7	3.1	0.7	2.9	15,001 - 20,000 Baht
15,001 - 20,000 บาท	82.1	-	-	6.4	0.1	0.8	0.1	5.4	0.3	0.8	0.3	8.5	20,001 - 30,000 Baht
20,001 - 30,000 บาท	87.8	-	-	0.9	0.2	0.6	-	0.4	0.1	1.3	0.9	3.0	More than 30,000 Baht
มากกว่า 30,000 บาท ไม่ทราบ	101.4	-	-	1.3	0.6	0.8	-	0.1	-	-	0.9	5.5	Unknown
รวม Total	0.9	-	-	-	-	-	-	-	-	-	-	-	Unknown

ตารางที่ 19 จำนวนผู้จ้างงานตามอุตสาหกรรม ระดับของรายได้ และเพศ ภาคตะวันออกเฉียงเหนือ (ต่อ)

TABLE 19 EMPLOYEE BY INDUSTRY, INCOME CLASS AND SEX, NORTHEASTERN REGION (Contd.)

ไตรมาสที่ 3/2559 - Quarter 3/2016

หน่วยนับ: in Thousands

ระดับของรายได้ Real estate activities	กิจกรรม Real estate activities	กิจกรรมทางวิชาชีพ และเทคนิค Professional/technical activities	การบริหารสนับสนุน และให้บริการ Administrative and support service activities	การบริหารราชการ ส่วนกลาง Public administration	อุตสาหกรรม (ต่อ) Industry (Contd.)				บริการด้านอื่นๆ Other service	งานในครัวเรือน Activities of household	กิจกรรมของ องค์กร Extra-territorial	ไม่ทราบ Unknown	INCOME CLASS
					การศึกษา Education	กิจกรรมด้านสุขภาพ และสังคม Health and social work	ศิลปะ ความบันเทิง และนันทนาการ Art, entertainment	การพักผ่อน Leisure					
0.5	0.5	9.1	15.4	293.6	123.2	30.2	5.4	37.8	2.1	-	-	MALE	
-	-	-	0.1	-	-	0.3	-	-	-	-	-	Less than 1,501 Baht	
-	-	-	0.4	0.6	-	-	-	1.0	0.3	-	-	1,501 - 2,500 Baht	
-	-	-	-	0.4	0.7	-	2.1	1.3	-	-	-	2,501 - 3,500 Baht	
-	-	-	-	0.6	0.4	-	0.7	4.9	0.4	-	-	3,501 - 4,500 Baht	
-	-	0.5	0.5	34.3	1.7	0.5	0.3	2.5	-	-	-	4,501 - 5,500 Baht	
0.4	0.4	0.2	3.2	9.4	2.7	1.4	0.1	8.5	-	-	-	5,501 - 6,500 Baht	
-	-	2.1	1.3	32.1	1.9	1.4	0.1	7.9	-	-	-	6,501 - 7,500 Baht	
0.1	0.1	3.1	3.5	93.6	15.9	8.2	1.1	10.2	1.1	-	-	7,501 - 10,000 Baht	
-	-	1.4	5.6	40.8	13.2	6.6	0.3	1.0	0.3	-	-	10,001 - 15,000 Baht	
-	-	1.1	0.9	15.1	11.2	4.4	0.2	-	-	-	-	15,001 - 20,000 Baht	
-	-	0.2	-	46.3	20.7	4.9	0.5	0.6	-	-	-	20,001 - 30,000 Baht	
-	-	0.5	-	20.6	54.9	2.0	-	-	-	-	-	More than 30,000 Baht	
-	-	-	-	-	-	0.6	-	-	-	-	-	Unknown	
3.6	3.6	7.4	11.8	131.8	187.9	120.5	3.2	24.7	17.2	-	-	FEMALE	
-	-	-	-	-	-	-	-	1.2	-	-	-	Less than 1,501 Baht	
-	-	-	-	0.1	0.1	0.0	-	0.3	0.1	-	-	1,501 - 2,500 Baht	
-	-	-	-	0.1	0.7	-	-	1.3	1.2	-	-	2,501 - 3,500 Baht	
-	-	0.2	-	-	0.9	2.3	0.1	5.9	0.7	-	-	3,501 - 4,500 Baht	
-	-	-	1.6	12.4	2.0	4.0	0.2	3.1	2.5	-	-	4,501 - 5,500 Baht	
-	-	2.2	0.4	5.7	7.8	2.4	0.2	4.2	2.9	-	-	5,501 - 6,500 Baht	
0.3	0.3	-	2.3	7.9	4.3	3.5	-	3.5	2.3	-	-	6,501 - 7,500 Baht	
2.6	2.6	2.4	4.2	24.0	18.8	28.9	2.2	4.8	7.4	-	-	7,501 - 10,000 Baht	
0.2	0.2	0.9	2.7	28.9	35.1	20.8	-	0.1	0.1	-	-	10,001 - 15,000 Baht	
0.6	0.6	0.9	0.6	17.1	22.9	17.2	-	0.2	-	-	-	15,001 - 20,000 Baht	
-	-	0.7	-	24.9	29.2	25.5	-	0.1	-	-	-	20,001 - 30,000 Baht	
-	-	0.2	-	10.6	65.7	15.8	-	-	-	-	-	More than 30,000 Baht	
-	-	-	-	-	0.5	-	0.4	-	-	-	-	Unknown	

ตารางที่ 19 จำนวนจ้างงานภาคอุตสาหกรรม ระดับจังหวัด พุท และเขตกรุงเทพมหานคร ภาคตะวันออกเฉียงเหนือ (ต่อ)

TABLE 19 EMPLOYEE BY INDUSTRY, INCOME CLASS, SEX AND AREA, NORTHEASTERN REGION (Contd.)

ระดับของรายได้	กรุงเทพมหานคร MUNICIPAL AREA													รวม	INCOME CLASS
	เกษตรกรรม Agriculture	เหมืองแร่ และถลุงหิน Mining	การผลิต Manufacturing	ไฟฟ้า ก๊าซ ไอน้ำระบบ Electricity	การบำบัดน้ำเสีย และน้ำท่า Water supply sewage, waste	การก่อสร้าง Construction	การขนส่ง การขนถ่าย การส่งมอบ Transport, storage	การขนส่ง และ สถานที่เก็บ Transportation and storage	ที่พักและ บริการอาหาร Accommodation and food service	ข้อมูลข่าวสาร และการสื่อสาร Information and communication	กิจกรรมการเงิน และการเงิน Financial intermediation	TOTAL	MALE		
995.0	43.3	1.2	118.2	8.6	12.0	102.3	173.4	18.8	47.4	7.5	32.9	TOTAL			
551.8	27.1	1.0	69.3	7.2	8.7	92.6	94.8	16.5	16.5	4.0	15.8	MALE			
3.4	1.6	-	-	-	1.1	0.4	0.4	-	-	-	-	Less than 1,501 Baht			
3.6	1.8	-	0.2	-	0.7	0.1	0.1	-	-	-	-	1,501 - 2,500 Baht			
9.0	4.4	-	0.4	-	2.5	0.3	0.3	0.3	0.1	-	-	2,501 - 3,500 Baht			
10.6	3.0	0.2	0.6	-	1.5	1.8	1.8	-	0.2	-	0.1	3,501 - 4,500 Baht			
24.6	3.9	-	1.9	0.2	4.2	1.5	1.5	0.5	1.5	0.2	0.3	4,501 - 5,500 Baht			
46.2	6.2	-	2.7	0.4	3.0	1.3	1.3	1.3	1.9	0.2	0.2	5,501 - 6,500 Baht			
50.9	1.3	0.1	6.9	0.7	4.4	10.1	10.1	1.4	1.5	0.3	0.3	6,501 - 7,500 Baht			
188.4	4.4	0.2	30.9	1.6	2.6	35.8	44.8	8.3	5.1	2.1	2.8	7,501 - 10,000 Baht			
89.6	0.5	0.5	16.8	1.3	0.2	7.3	23.9	3.0	6.1	0.5	4.3	10,001 - 15,000 Baht			
32.9	-	-	4.5	1.3	1.6	1.1	3.9	0.7	0.1	-	2.0	15,001 - 20,000 Baht			
45.8	-	-	3.8	0.4	3.1	0.3	1.4	0.2	-	0.3	3.2	20,001 - 30,000 Baht			
46.8	-	-	0.7	1.5	0.7	-	0.7	0.8	-	0.4	2.7	More than 30,000 Baht			
-	-	-	-	-	-	-	-	-	-	-	-	Unknown			
443.2	16.2	0.2	48.9	1.4	3.3	9.7	78.6	2.3	30.9	3.5	17.2	FEMALE			
1.7	1.1	-	0.2	-	-	0.1	-	-	0.1	-	-	Less than 1,501 Baht			
4.1	2.6	-	0.3	-	0.0	-	0.1	-	0.7	-	-	1,501 - 2,500 Baht			
5.4	2.2	-	0.9	-	0.2	0.2	0.3	-	0.7	-	0.3	2,501 - 3,500 Baht			
13.7	4.2	-	1.8	-	0.2	0.4	0.7	-	1.5	0.0	0.8	3,501 - 4,500 Baht			
19.0	1.6	-	1.5	-	0.1	0.9	3.0	-	1.8	-	0.5	4,501 - 5,500 Baht			
22.8	3.5	-	2.6	0.3	2.5	2.6	2.6	0.1	4.3	-	0.3	5,501 - 6,500 Baht			
30.5	0.5	-	5.5	0.2	-	1.9	6.6	-	5.6	0.2	0.6	6,501 - 7,500 Baht			
130.0	0.5	-	25.2	0.3	1.1	2.8	39.8	1.2	13.1	1.1	2.9	7,501 - 10,000 Baht			
63.3	0.1	0.2	5.3	-	0.8	1.0	20.0	0.7	2.0	0.6	1.6	10,001 - 15,000 Baht			
45.6	-	-	3.4	0.1	0.2	0.1	5.2	0.3	0.8	0.3	3.6	15,001 - 20,000 Baht			
46.2	-	-	0.9	0.2	0.6	-	0.2	0.1	0.4	0.9	1.7	20,001 - 30,000 Baht			
60.1	-	-	1.3	0.4	0.2	-	0.1	-	-	0.4	4.9	More than 30,000 Baht			
0.9	-	-	-	-	-	-	-	-	-	-	-	Unknown			

ตารางที่ 19 จำนวนผู้จ้างงานตามอุตสาหกรรม ระดับชายได้ และเขตการปกครอง ภาคตะวันออกเฉียงเหนือ (ต่อ)

TABLE 19 EMPLOYEE BY INDUSTRY, INCOME CLASS, SEX AND AREA, NORTHEASTERN REGION (Contd.)

ระดับของรายได้	จังหวัดบุรีรัมย์ (ต่อ)													รวม
	กิจกรรม อสังหาริมทรัพย์ Real estate activities	กิจกรรมทางวิชาชีพ วิทยาศาสตร์ Professional/scientific activities	การบริหารสนับสนุน และสิ่งอำนวยความสะดวก Administrative and support service activities	การบริหารราชการ ส่วนท้องถิ่น Public admin- istration defence	การศึกษา Education	กิจกรรมด้านสุขภาพ งานสังคมสงเคราะห์ Health and social work	ศิลปะ ความบันเทิง และนันทนาการ Art, entertainment	บริการอื่น Other service	งานบริการ ครัวเรือน Activities of household	กิจกรรมนอก เขต Extra- territorial	ไม่ทราบ Unknown	INCOME CLASS		
ชาย	3.5	6.1	10.6	157.3	131.5	76.1	3.6	29.8	10.9	-	-	TOTAL		
ต่ำกว่า 1,501 บาท	0.5	3.4	3.9	98.3	55.2	16.6	2.3	16.6	1.5	-	-	MALE		
1,501 - 2,500 บาท	-	-	0.1	-	-	0.3	-	-	-	-	-	Less than 1,501 Baht		
2,501 - 3,500 บาท	-	-	0.2	0.2	-	-	-	0.2	0.1	-	-	1,501 - 2,500 Baht		
3,501 - 4,500 บาท	-	-	-	0.1	0.7	-	-	0.3	-	-	-	2,501 - 3,500 Baht		
4,501 - 5,500 บาท	-	-	-	0.6	-	-	-	2.6	-	-	-	3,501 - 4,500 Baht		
5,501 - 6,500 บาท	-	0.2	-	9.2	0.2	-	0.3	0.7	-	-	-	4,501 - 5,500 Baht		
6,501 - 7,500 บาท	0.4	0.2	0.3	3.2	1.4	0.7	0.1	3.0	-	-	-	5,501 - 6,500 Baht		
7,501 - 10,000 บาท	0.1	0.3	0.1	3.0	0.9	0.4	0.1	3.2	-	-	-	6,501 - 7,500 Baht		
10,001 - 15,000 บาท	-	0.8	1.1	27.9	5.4	6.3	0.9	6.3	1.1	-	-	7,501 - 10,000 Baht		
15,001 - 20,000 บาท	-	0.8	1.3	12.7	6.5	3.0	0.2	0.5	0.3	-	-	10,001 - 15,000 Baht		
20,001 - 30,000 บาท	-	0.5	0.9	7.6	6.0	2.5	0.2	-	-	-	-	15,001 - 20,000 Baht		
มากกว่า 30,000 บาท	-	0.2	-	22.3	8.3	2.0	0.5	-	-	-	-	20,001 - 30,000 Baht		
ไม่ทราบ	-	0.5	-	11.6	25.9	1.5	-	-	-	-	-	More than 30,000 Baht		
ชาย	3.0	2.6	6.7	59.0	76.4	59.5	1.3	13.2	9.4	-	-	Unknown		
ต่ำกว่า 1,501 บาท	-	-	-	-	-	-	-	0.1	-	-	-	FEMALE		
1,501 - 2,500 บาท	-	-	-	-	0.1	0.0	-	0.3	0.1	-	-	Less than 1,501 Baht		
2,501 - 3,500 บาท	-	-	-	-	-	-	-	0.5	-	-	-	1,501 - 2,500 Baht		
3,501 - 4,500 บาท	-	0.2	-	0.1	0.2	0.6	0.1	2.3	0.7	-	-	2,501 - 3,500 Baht		
4,501 - 5,500 บาท	-	-	1.6	3.6	0.8	0.2	0.2	1.3	2.0	-	-	3,501 - 4,500 Baht		
5,501 - 6,500 บาท	-	-	0.4	2.1	1.3	1.4	-	3.1	0.8	-	-	4,501 - 5,500 Baht		
6,501 - 7,500 บาท	0.3	-	0.4	2.1	1.3	1.4	-	3.1	0.8	-	-	5,501 - 6,500 Baht		
7,501 - 10,000 บาท	2.6	0.7	2.1	11.7	5.2	11.5	0.4	3.9	4.1	-	-	6,501 - 7,500 Baht		
10,001 - 15,000 บาท	0.2	-	2.0	9.7	8.9	10.2	-	0.1	0.1	-	-	7,501 - 10,000 Baht		
15,001 - 20,000 บาท	-	0.9	0.6	10.2	10.5	9.4	-	0.2	-	-	-	10,001 - 15,000 Baht		
20,001 - 30,000 บาท	-	0.7	-	12.2	14.9	13.4	-	0.1	-	-	-	15,001 - 20,000 Baht		
มากกว่า 30,000 บาท	-	0.2	-	7.3	33.4	11.9	-	-	-	-	-	20,001 - 30,000 Baht		
ไม่ทราบ	-	-	-	-	0.5	-	0.4	-	-	-	-	More than 30,000 Baht		

ตารางที่ 19 จำนวนผู้จ้างงานตามอุตสาหกรรม ระดับของรายได้ เพศ และเขตการปกครอง ภาคตะวันออกเฉียงเหนือ (ต่อ)

TABLE 19 EMPLOYEE BY INDUSTRY, INCOME CLASS, SEX AND AREA, NORTHEASTERN REGION (Contd.)

ระดับของรายได้	รวม	อุตสาหกรรม Industry											ข้อมูลข่าวสาร และการสื่อสาร Information and communication	ที่พักและ บริการอาหาร Accommodation and food service	การขนส่งและ ยานยนต์ Transportation and storage	การขนส่ง การขนถ่าย การขนส่ง Transport, storage	การขนส่ง และ ยานยนต์ Transportation and storage	ที่พักและ บริการอาหาร Accommodation and food service	ข้อมูลข่าวสาร และการสื่อสาร Information and communication	กิจกรรมการเงินและ การประกันภัย Financial intermediation	INCOME CLASS
		เกษตรกรรม และปศุสัตว์ Agriculture and fishing	เหมืองแร่ และหิน Mining	การผลิต Manufacturing	ไฟฟ้า ก๊าซ และไอน้ำ Electricity	การซ่อมบำรุง น้ำเสีย, ขยะ Water supply sewage, waste	การก่อสร้าง Construction	การขนส่ง การขนถ่าย การขนส่ง Transport, storage	การขนส่ง และ ยานยนต์ Transportation and storage	การขนส่ง การขนถ่าย การขนส่ง Transport, storage	ที่พักและ บริการอาหาร Accommodation and food service	ข้อมูลข่าวสาร และการสื่อสาร Information and communication									
รวม	1,802.7	331.0	2.8	331.0	13.2	7.6	288.7	291.7	21.3	44.9	5.2	24.6	TOTAL	MALE							
ต่ำกว่า 1,501 บาท	1,092.8	175.8	2.8	165.4	12.5	4.5	254.8	168.6	17.5	15.2	4.4	11.5	Less than 1,501 Baht								
1,501 - 2,500 บาท	7.9	116.5	2.8	165.4	0.7	2.8	254.8	0.5	17.5	15.2	4.4	11.5	1,501 - 2,500 Baht								
2,501 - 3,500 บาท	27.9	17.3	-	1.3	-	0.4	6.2	-	1.1	0.4	-	-	2,501 - 3,500 Baht								
3,501 - 4,500 บาท	29.7	12.6	-	1.1	-	1.1	9.2	3.0	0.2	0.3	-	-	3,501 - 4,500 Baht								
4,501 - 5,500 บาท	31.1	14.4	-	1.5	-	1.4	8.2	2.4	0.5	0.8	-	-	4,501 - 5,500 Baht								
5,501 - 6,500 บาท	71.8	24.2	-	4.1	-	1.9	7.6	2.2	0.5	0.8	-	-	5,501 - 6,500 Baht								
6,501 - 7,500 บาท	115.4	25.8	-	10.4	-	0.6	5.0	10.9	0.8	-	-	-	6,501 - 7,500 Baht								
7,501 - 10,000 บาท	140.2	9.0	0.4	17.8	3.7	0.7	10.7	92.8	3.1	3.5	1.7	-	7,501 - 10,000 Baht								
10,001 - 15,000 บาท	413.1	7.8	1.8	99.3	6.0	0.6	34.2	24.6	4.6	2.6	2.0	-	10,001 - 15,000 Baht								
15,001 - 20,000 บาท	121.7	2.0	0.6	19.1	6.0	0.6	3.2	6.0	3.6	-	0.8	-	15,001 - 20,000 Baht								
20,001 - 30,000 บาท	39.7	0.5	-	5.9	-	3.1	-	1.7	0.5	-	-	-	20,001 - 30,000 Baht								
มากกว่า 30,000 บาท	50.3	-	-	4.2	-	0.7	-	0.6	-	-	-	-	More than 30,000 Baht								
ไม่ทราบ	43.4	-	-	-	2.8	-	-	-	-	-	-	-	Unknown								
รวม	0.6	-	-	-	-	-	-	-	-	-	-	-	Unknown								
หญิง	709.9	59.3	-	165.6	0.7	3.1	33.9	123.1	3.8	29.7	0.8	13.0	FEMALE								
ต่ำกว่า 1,501 บาท	6.5	3.5	-	1.5	-	0.5	0.5	-	-	-	-	-	Less than 1,501 Baht								
1,501 - 2,500 บาท	16.3	10.1	-	3.2	-	-	0.5	0.5	-	2.1	-	-	1,501 - 2,500 Baht								
2,501 - 3,500 บาท	21.8	7.3	-	9.3	-	0.3	0.9	1.5	-	0.3	-	-	2,501 - 3,500 Baht								
3,501 - 4,500 บาท	23.4	5.3	-	8.2	-	1.9	0.9	0.9	-	1.1	-	-	3,501 - 4,500 Baht								
4,501 - 5,500 บาท	56.5	15.5	-	11.6	-	5.1	5.1	3.3	-	2.8	-	-	4,501 - 5,500 Baht								
5,501 - 6,500 บาท	58.1	11.0	-	4.9	-	0.6	11.8	5.7	-	4.6	0.2	-	5,501 - 6,500 Baht								
6,501 - 7,500 บาท	72.1	4.4	-	23.4	0.6	1.3	4.2	18.6	-	5.0	-	-	6,501 - 7,500 Baht								
7,501 - 10,000 บาท	248.5	2.2	-	96.7	7.7	1.3	7.7	68.3	3.8	11.9	-	-	7,501 - 10,000 Baht								
10,001 - 15,000 บาท	89.6	-	-	4.0	-	1.5	1.5	23.9	-	1.2	0.1	-	10,001 - 15,000 Baht								
15,001 - 20,000 บาท	36.4	-	-	3.0	-	0.6	-	0.2	-	-	-	-	15,001 - 20,000 Baht								
20,001 - 30,000 บาท	41.5	-	-	-	-	-	-	0.2	-	0.9	-	-	20,001 - 30,000 Baht								
มากกว่า 30,000 บาท	41.3	-	-	-	0.2	0.6	-	-	-	-	0.4	-	More than 30,000 Baht								
ไม่ทราบ	-	-	-	-	-	-	-	-	-	-	-	-	Unknown								

ตารางที่ 19 จำนวนจ้าง งานตามอุตสาหกรรม ระดับของรายได้ และเขตการปกครอง ภาคตะวันออกเฉียงเหนือ (ต่อ)

TABLE 19 EMPLOYEE BY INDUSTRY, INCOME CLASS, SEX AND AREA, NORTHEASTERN REGION (Contd.)

ระดับของรายได้ Income class	พื้นที่เขตเทศบาล NON-MUNICIPAL AREA											รวม TOTAL
	กิจกรรม Real estate activities	กิจกรรมทางวิชาชีพ Professional/scientific activities	การบริหารสนับสนุน และให้บริการ Administrative and support service activities	การบริหารราชการ ส่วนกลาง Public admin- istration defence	การศึกษา Education	อุตสาหกรรม (ต่อ) Industry (Contd.)	กิจกรรมด้านสุขภาพ งานสังคมและ Health and social work	ศิลปะ ความบันเทิง และนันทนาการ Art, entertainment	บริการด้านอื่นๆ Other service	งานในครัวเรือน ส่วนกลาง Activities of household	กิจกรรมของ องค์กร Extra- territorial	
รวม รวม	0.6	10.4	16.7	268.1	179.6	74.6	74.6	5.0	32.7	8.4	-	-
ชาย Male	-	5.6	11.6	195.3	68.0	13.6	13.6	3.1	21.2	0.6	-	-
ต่ำกว่า 1,501 บาท Less than 1,501 Baht	-	-	-	-	-	-	-	-	-	-	-	-
1,501 - 2,500 บาท 1,501 - 2,500 Baht	-	-	0.2	0.4	-	-	-	-	0.8	-	-	-
2,501 - 3,500 บาท 2,501 - 3,500 Baht	-	-	-	0.2	-	-	-	2.1	1.0	-	-	-
3,501 - 4,500 บาท 3,501 - 4,500 Baht	-	-	-	-	0.4	-	-	0.7	2.4	0.4	-	-
4,501 - 5,500 บาท 4,501 - 5,500 Baht	-	0.3	0.5	25.1	1.4	0.5	-	-	1.8	-	-	-
5,501 - 6,500 บาท 5,501 - 6,500 Baht	-	-	2.9	6.2	1.3	0.7	-	-	5.4	-	-	-
6,501 - 7,500 บาท 6,501 - 7,500 Baht	-	1.8	1.3	29.2	1.1	1.0	-	-	4.7	-	-	-
7,501 - 10,000 บาท 7,501 - 10,000 Baht	-	2.3	2.4	65.6	10.5	1.9	-	0.2	3.9	-	-	-
10,001 - 15,000 บาท 10,001 - 15,000 Baht	-	0.6	4.3	28.2	6.7	3.7	-	0.1	0.5	-	-	-
15,001 - 20,000 บาท 15,001 - 20,000 Baht	-	0.6	-	7.5	5.2	1.9	-	-	-	-	-	-
20,001 - 30,000 บาท 20,001 - 30,000 Baht	-	-	-	24.1	12.4	2.9	-	-	0.6	-	-	-
มากกว่า 30,000 บาท More than 30,000 Baht	-	-	-	9.0	29.0	0.5	-	-	-	-	-	-
ไม่ทราบ Unknown	-	-	-	-	-	0.6	-	-	-	-	-	-
หญิง FEMALE	0.6	4.8	5.1	72.8	111.6	61.0	61.0	1.9	11.6	7.8	-	-
ต่ำกว่า 1,501 บาท Less than 1,501 Baht	-	-	-	-	-	-	-	-	1.1	-	-	-
1,501 - 2,500 บาท 1,501 - 2,500 Baht	-	-	-	-	-	-	-	-	-	-	-	-
2,501 - 3,500 บาท 2,501 - 3,500 Baht	-	-	-	-	0.7	-	-	-	0.8	1.1	-	-
3,501 - 4,500 บาท 3,501 - 4,500 Baht	-	-	-	-	0.7	1.7	-	-	3.6	-	-	-
4,501 - 5,500 บาท 4,501 - 5,500 Baht	-	-	-	8.8	1.2	3.8	-	-	1.8	-	-	-
5,501 - 6,500 บาท 5,501 - 6,500 Baht	-	2.2	0.4	3.7	7.0	1.5	-	-	2.9	1.5	-	-
6,501 - 7,500 บาท 6,501 - 7,500 Baht	-	-	1.9	5.8	3.0	2.1	-	-	0.4	1.4	-	-
7,501 - 10,000 บาท 7,501 - 10,000 Baht	-	1.7	2.0	12.4	13.6	17.4	-	1.9	1.0	3.4	-	-
10,001 - 15,000 บาท 10,001 - 15,000 Baht	-	0.9	0.7	19.2	26.2	10.6	-	-	-	-	-	-
15,001 - 20,000 บาท 15,001 - 20,000 Baht	0.6	-	-	6.9	12.4	7.9	-	-	-	-	-	-
20,001 - 30,000 บาท 20,001 - 30,000 Baht	-	-	-	12.7	14.3	12.2	-	-	-	-	-	-
มากกว่า 30,000 บาท More than 30,000 Baht	-	-	-	3.3	32.3	3.9	-	-	-	-	-	-
ไม่ทราบ Unknown	-	-	-	-	-	-	-	-	-	-	-	-

ภาคใต้

สารบัญตารางสถิติ ภาคใต้

- ตารางที่ 1 จำนวนประชากร จำแนกตามกลุ่มอายุ สถานภาพแรงงาน
- ตารางที่ 2 จำนวนประชากรอายุ 15 ปี ขึ้นไป จำแนกตามสถานภาพสมรส สถานภาพแรงงาน
- ตารางที่ 3 จำนวนประชากรอายุ 15 ปีขึ้นไป จำแนกตามระดับการศึกษาที่สำเร็จ สถานภาพแรงงาน
- ตารางที่ 4 ผู้มีงานทำ จำแนกตามระดับการศึกษาที่สำเร็จ อาชีพ
- ตารางที่ 5 ผู้มีงานทำ จำแนกตามระดับการศึกษาที่สำเร็จ อุตสาหกรรม
- ตารางที่ 6 ผู้มีงานทำ จำแนกตามสถานภาพการทำงาน อาชีพ
- ตารางที่ 7 ผู้มีงานทำ จำแนกตามสถานภาพการทำงาน อุตสาหกรรม
- ตารางที่ 8 จำนวนผู้มีงานทำ จำแนกตามอาชีพ และอุตสาหกรรม
- ตารางที่ 9 ผู้มีงานทำ จำแนกตามอาชีพ จำนวนชั่วโมงทำงานต่อสัปดาห์ การมีเวลาเหลือพอที่จะทำงานเพิ่มขึ้น
- ตารางที่ 10 ผู้มีงานทำ จำแนกตามอุตสาหกรรม จำนวนชั่วโมงทำงานต่อสัปดาห์ การมีเวลาเหลือพอที่จะทำงานเพิ่มขึ้น
- ตารางที่ 11 ผู้มีงานทำ จำแนกตามสถานภาพการทำงาน จำนวนชั่วโมงทำงานต่อสัปดาห์ การมีเวลาเหลือพอที่จะทำงานเพิ่มขึ้น
- ตารางที่ 12 ผู้มีงานทำ จำแนกตามกลุ่มอายุ ชั่วโมงการทำงานต่อสัปดาห์ การมีเวลาเหลือพอที่จะทำงานเพิ่มขึ้น
- ตารางที่ 13 จำนวนผู้ว่างงาน ที่หางานทำ จำแนกตามระยะเวลาที่หางานทำ ระดับการศึกษาที่สำเร็จ
- ตารางที่ 14 จำนวนผู้ว่างงาน ที่เคยทำงานมาก่อน จำแนกตามอาชีพที่ทำครั้งสุดท้าย อุตสาหกรรมที่ทำครั้งสุดท้าย
- ตารางที่ 15 ลูกจ้าง จำแนกตามค่าจ้างเฉลี่ย ผลประโยชน์อื่นๆ ที่ได้รับ อุตสาหกรรม
- ตารางที่ 16 ลูกจ้างเอกชน จำแนกตามค่าจ้างเฉลี่ย ผลประโยชน์อื่นๆ ที่ได้รับ อุตสาหกรรม
- ตารางที่ 17 ลูกจ้างรัฐบาล จำแนกตามค่าจ้างเฉลี่ย ผลประโยชน์อื่นๆ ที่ได้รับ อุตสาหกรรม
- ตารางที่ 18 ลูกจ้าง จำแนกตาม อาชีพ ระดับของรายได้
- ตารางที่ 19 ลูกจ้าง จำแนกตาม อุตสาหกรรม ระดับของรายได้

ตารางที่ 1 จำนวนประชากรอายุ 15 ปีขึ้นไป จำแนกตามกลุ่มอายุ สถานภาพแรงงาน ภาคใต้

TABLE 1 POPULATION 15 YEARS AND OVER BY AGE GROUP, LABOR FORCE STATUS, SOUTHERN REGION

ไตรมาสที่ 3/2559 : Quarter 3/2016

หน่วยเป็นพัน : In Thousands

สถานภาพแรงงาน	กลุ่มอายุ Age Group						LABOR FORCE STATUS			
	รวม Total	15-19	20-24	25-29	30-34	35-39		40-49	50-59	>= 60
ประชากรอายุ 15 ปีขึ้นไป	7,271.1	691.8	703.5	677.1	677.2	705.2	1,391.9	1,131.8	1,292.6	POPULATION 15 YEARS AND OVER
กำลังแรงงานรวม	5,196.3	183.3	489.3	575.9	596.4	629.8	1,244.4	945.8	531.5	Total Labor Force
1. กำลังแรงงานปัจจุบัน	5,188.1	183.3	487.7	573.4	594.8	629.6	1,244.1	945.5	529.7	1. Current labor force
1.1 ผู้มีงานทำ	5,129.0	173.8	466.3	560.1	588.7	626.3	1,241.5	943.4	528.9	1.1 Employed
- ทำงาน	5,066.8	171.9	463.0	551.7	581.7	618.9	1,230.1	930.3	519.2	- At work
- ไม่ทำงานแต่มีงานประจำ	62.3	1.8	3.4	8.5	7.0	7.4	11.4	13.1	9.6	- With job but not at work
1.2 ผู้ว่างงาน	59.1	9.6	21.4	13.3	6.2	3.3	2.6	2.1	0.8	1.2 Unemployed
- หางานทำ	15.2	2.7	7.3	1.4	1.3	0.8	1.2	0.6	-	- Looking for work
- ไม่หางานทำ/พร้อมที่จะทำงาน	43.9	6.9	14.1	11.8	4.9	2.5	1.4	1.5	0.8	- Not looking/available for work
2. กำลังแรงงานที่รอดูกาล	8.1	-	1.6	2.5	1.6	0.2	0.3	0.2	1.8	2. Seasonally inactive labor force
ผู้ไม่อยู่ในกำลังแรงงาน	2,074.9	508.5	214.3	101.2	80.8	75.4	147.5	186.1	761.1	Persons not in Labor Force
1. ทำงานบ้าน	754.9	31.5	97.9	80.9	64.1	61.1	117.6	135.5	166.4	1. Household work
2. เรียนหนังสือ	518.5	433.2	81.1	3.0	-	-	0.1	1.1	0.0	2. Studies
3. ยังเด็ก ขรา/ไม่สามารถทำงานได้	641.8	14.7	6.7	8.6	9.1	8.9	22.7	35.6	535.6	3. Too young/old/incapable of work
4. อื่น ๆ	159.6	29.1	28.5	8.7	7.6	5.4	7.2	13.9	59.1	4. Others

ตารางที่ 1 จำนวนประชากรอายุ 15 ปีขึ้นไป จำแนกตามกลุ่มอายุ สถานภาพแรงงาน และเพศ ภาคใต้
 Table 1. POPULATION 15 YEARS AND OVER BY AGE GROUP, LABOR FORCE STATUS AND SEX, SOUTHERN REGION

ไตรมาสที่ 3/2559 : Quarter 3/2016	รวม	กลุ่มอายุ Age Group					LABOR FORCE STATUS			
		15-19	20-24	25-29	30-34	35-39		40-49	50-59	>=60
สถานะภาพแรงงาน	Total									
ชาย										MALE
กำลังแรงงานรวม	3,544.7	352.1	356.4	342.1	345.9	349.0	676.7	544.8	577.8	Total Labor Force
1. กำลังแรงงานปัจจุบัน	2,881.1	126.7	294.7	327.8	329.1	339.0	654.4	509.1	300.3	1. Current labor force
1.1 ผู้มีงานทำ	2,875.5	126.7	293.5	325.8	327.5	339.0	654.4	508.8	299.8	1.1 Employed
- ช่างงาน	2,846.8	121.7	286.7	319.6	323.8	336.7	652.5	506.9	298.9	- At work
- ไม่ทำงานแต่มีงานประจำ	2,811.1	120.0	285.3	314.2	320.6	332.7	645.6	499.4	293.3	- With job but not at work
1.2 ผู้ว่างงาน	35.7	1.6	1.4	5.4	3.2	4.0	6.9	7.5	5.6	1.2 Unemployed
- พกงานทำ	28.7	5.1	6.8	6.2	3.7	2.3	1.9	1.9	0.8	- Looking for work
- ไม่ทำงานทำพร้อมที่จะทำงาน	5.8	0.8	2.1	0.7	0.8	-	0.8	0.6	-	- Not looking/available for work
2. กำลังแรงงานที่รอดูดขาด	22.9	4.3	4.8	5.6	3.0	2.3	1.1	1.3	0.8	2. Seasonally inactive labor force
ผู้ไม่อยู่ในกำลังแรงงาน	5.5	-	1.2	2.0	1.6	-	-	0.2	0.5	Persons not in Labor Force
1. ทำงานบ้าน	663.6	225.4	61.7	14.3	16.8	10.0	22.3	35.7	277.5	1. Household work
2. เรียนหนังสือ	28.6	3.0	5.7	1.4	5.1	1.5	2.7	3.8	5.3	2. Studies
3. ยังเด็ก ซรา/ไม่สามารถทำงานได้	227.2	191.5	32.9	2.1	-	-	0.1	0.6	-	3. Too young/old/incapable of work
4. อื่น ๆ	302.2	10.8	5.1	5.0	6.0	5.9	15.4	21.0	233.0	4. Others
หญิง										FEMALE
กำลังแรงงานรวม	105.7	20.1	18.0	5.7	5.7	2.6	4.1	10.3	39.2	Total Labor Force
1. กำลังแรงงานปัจจุบัน	3,726.5	339.7	347.2	335.0	331.3	356.2	715.3	587.1	714.8	1. Current labor force
1.1 ผู้มีงานทำ	2,315.2	56.6	194.5	248.1	267.3	290.8	590.0	436.7	231.2	1.1 Employed
- ช่างงาน	2,312.6	56.6	194.2	247.6	267.3	290.6	589.7	436.7	230.0	- At work
- ไม่ทำงานแต่มีงานประจำ	2,282.2	52.1	179.6	240.6	264.9	289.6	589.0	436.5	230.0	- With job but not at work
1.2 ผู้ว่างงาน	2,255.7	51.9	177.7	237.5	261.1	286.2	584.5	430.9	225.9	1.2 Unemployed
- พกงานทำ	26.5	0.2	2.0	3.1	3.8	3.4	4.5	5.6	4.0	- Looking for work
- ไม่ทำงานทำพร้อมที่จะทำงาน	30.4	4.5	14.5	7.0	2.4	1.0	0.7	0.2	-	- Not looking/available for work
2. กำลังแรงงานที่รอดูดขาด	9.4	1.8	5.2	0.7	0.5	0.8	0.4	-	-	2. Seasonally inactive labor force
ผู้ไม่อยู่ในกำลังแรงงาน	21.0	2.7	9.3	6.3	1.9	0.3	0.4	0.2	-	Persons not in Labor Force
1. ทำงานบ้าน	2.6	-	0.4	0.5	-	0.2	0.3	-	1.3	1. Household work
2. เรียนหนังสือ	1,411.3	283.1	152.6	87.0	64.0	65.4	125.2	150.4	483.6	2. Studies
3. ยังเด็ก ซรา/ไม่สามารถทำงานได้	726.3	28.6	92.2	79.5	59.0	59.6	114.8	131.7	161.1	3. Too young/old/incapable of work
4. อื่น ๆ	291.4	241.7	48.2	0.9	-	-	-	0.5	0.0	4. Others
	339.7	3.9	1.6	3.5	3.1	2.9	7.4	14.6	302.6	
	53.9	9.0	10.5	3.0	1.9	2.9	3.1	3.6	19.9	

หน่วยเป็นพัน : In Thousands

ตารางที่ 1 จำนวนประชากรอายุ 15 ปีขึ้นไป จำแนกตามกลุ่มอายุ สถานภาพแรงงาน เพศ และเขตการปกครอง ภาคใต้ (ต่อ)
TABLE 1 POPULATION 15 YEARS AND OVER BY AGE GROUP, LABOR FORCE STATUS, SEX AND AREA, SOUTHERN REGION (Contd.)

ไตรมาสที่ 3/2559 : Quarter 3/2016	ในเขตเทศบาล MUNICIPAL AREA							LABOR FORCE STATUS	POPULATION 15 YEARS AND OVER
	รวม Total	15-19	20-24	25-29	30-34	35-39	40-49		
สถานภาพแรงงาน									
ประชากรอายุ 15 ปีขึ้นไป	2,459.7	229.4	244.2	236.0	236.6	242.4	469.6	377.7	423.6
กำลังแรงงานรวม	1,721.0	56.0	160.5	205.3	211.7	213.9	412.0	304.9	156.7
1. กำลังแรงงานปัจจุบัน	1,718.5	56.0	159.9	205.0	210.3	213.9	412.0	304.9	156.5
1.1 ผู้มีงานทำ	1,689.5	50.6	151.4	197.5	207.4	212.2	410.4	303.3	156.5
- ทำงาน	1,676.0	49.8	150.8	195.0	204.5	210.6	409.1	301.4	154.7
- ไม่ทำงานแต่มีงานประจำ	13.5	0.8	0.7	2.5	2.9	1.6	1.4	2.0	1.8
1.2 ผู้ว่างงาน	29.1	5.4	8.5	7.5	2.9	1.7	1.6	1.6	-
- ท างานทำ	7.3	1.8	2.3	1.0	0.8	-	0.8	0.6	-
- ไม่ท างานทำ/พร้อมที่จะท างาน	21.7	3.6	6.2	6.5	2.1	1.7	0.8	1.0	-
2. กำลังแรงงานที่รอดูดกลาง	2.4	-	0.5	0.3	1.4	-	-	-	0.2
ผู้ไม่อยู่ในกำลังแรงงาน	738.7	173.4	83.7	30.7	25.0	28.6	57.6	72.8	267.0
1. ท างานบ้าน	252.7	8.3	22.6	22.6	20.1	23.1	45.1	53.5	57.5
2. เรียนหนังสือ	206.6	152.2	51.0	2.8	-	-	0.1	0.6	0.0
3. ยังเด็ก ขรา/ไม่สามารถท างานได้	201.7	2.7	1.8	2.3	1.6	3.2	7.6	11.6	170.9
4. อื่น ๆ	77.7	10.2	8.3	3.1	3.2	2.3	4.8	7.2	38.6

หน่วยเป็นพัน : in Thousands

ตารางที่ 1 จำนวนประชากรอายุ 15 ปีขึ้นไป จำแนกตามกลุ่มอายุ สถานภาพแรงงาน เพศ และเขตการปกครอง ภาคใต้ (ต่อ)

TABLE 1 POPULATION 15 YEARS AND OVER BY AGE GROUP, LABOR FORCE STATUS, SEX AND AREA, SOUTHERN REGION (Contd.)

ไตรมาสที่ 3/2559 : Quarter 3/2016	สถานที่ปฏิบัติงาน	ในเขตเทศบาล MUNICIPAL AREA							รวม Total	LABOR FORCE STATUS			
		กลุ่มอายุ Age Group								POPULATION 15 YEARS AND OVER			
		15-19	20-24	25-29	30-34	35-39	40-49	50-59	>= 60	MALE			
	ประชากรอายุ 15 ปีขึ้นไป	2,459.7	2,442.2	2,360.0	2,366.6	2,424.4	469.6	377.7	423.6				
	ชาย	1,173.9	1,202.2	1,164.4	1,185.5	1,178.8	223.8	177.9	185.5				
	กำลังแรงงานรวม	928.3	929.7	1,098.8	1,143.3	1,139.9	214.3	163.6	86.6	Total Labor Force			
	1. กำลังแรงงานปัจจุบัน	926.6	927.7	1,095.5	1,129.9	1,139.9	214.3	163.6	86.6	1. Current labor force			
	1.1 ผู้มีงานทำ	913.0	916.3	1,063.3	1,116.6	1,124.4	212.8	162.2	86.6	1.1 Employed			
	- ทำงาน	904.6	910.2	1,042.2	1,102.2	1,117.7	212.2	161.0	85.6	- At work			
	- ไม่ทำงานแต่มีงานประจำ	8.3	0.6	2.2	1.4	0.7	0.7	1.3	1.0	- With job but not at work			
	1.2 ผู้ว่างงาน	13.6	1.5	3.2	1.3	1.5	1.5	1.4	-	1.2 Unemployed			
	- หางานทำ	2.5	-	0.2	0.3	-	0.8	0.6	-	- Looking for work			
	- ไม่ทำงานทำ/พร้อมที่จะทำงาน	11.1	1.5	2.7	1.0	1.5	0.7	0.8	-	- Not looking/available for work			
	2. กำลังแรงงานที่รอฤดูกาล	1.8	-	0.2	1.4	-	-	-	-	2. Seasonally inactive labor force			
	ผู้ไม่อยู่ในกำลังแรงงาน	245.6	273.3	6.6	4.2	4.0	9.5	14.3	98.9	Persons not in Labor Force			
	1. ทำงานบ้าน	11.1	1.8	1.1	0.8	0.9	1.6	2.6	1.9	1. Household work			
	2. เรียนหนังสือ	91.1	18.7	1.8	-	-	0.1	0.6	-	2. Studies			
	3. ยังเด็ก ขรา/ไม่สามารถทำงานได้	93.0	1.4	1.8	0.8	2.1	5.3	6.6	72.4	3. Too young/old/incapable of work			
	4. อื่น ๆ	50.4	7.9	1.9	2.5	1.0	2.6	4.5	24.6	4. Others			
	หญิง	1,285.7	1,240.0	1,197.7	1,182.2	1,246.6	245.8	199.8	238.2	FEMALE			
	กำลังแรงงานรวม	792.6	67.6	95.6	97.4	100.0	197.7	141.3	70.1	Total Labor Force			
	1. กำลังแรงงานปัจจุบัน	792.0	67.2	95.5	97.4	100.0	197.7	141.3	69.9	1. Current labor force			
	1.1 ผู้มีงานทำ	776.5	62.0	91.2	95.8	99.9	197.6	141.1	69.9	1.1 Employed			
	- ทำงาน	771.3	61.9	90.9	94.4	98.9	196.9	140.4	69.1	- At work			
	- ไม่ทำงานแต่มีงานประจำ	5.2	0.1	0.3	1.5	0.9	0.7	0.7	0.8	- With job but not at work			
	1.2 ผู้ว่างงาน	15.5	5.2	4.3	1.6	0.2	0.1	0.2	-	1.2 Unemployed			
	- หางานทำ	4.8	2.0	0.5	0.5	-	-	-	-	- Looking for work			
	- ไม่ทำงานทำ/พร้อมที่จะทำงาน	10.6	3.2	3.8	1.1	0.2	0.1	0.2	-	- Not looking/available for work			
	2. กำลังแรงงานที่รอฤดูกาล	0.7	-	0.1	-	-	-	-	0.2	2. Seasonally inactive labor force			
	ผู้ไม่อยู่ในกำลังแรงงาน	493.1	56.4	24.1	20.8	24.6	48.1	58.5	168.0	Persons not in Labor Force			
	1. ทำงานบ้าน	241.6	20.8	21.5	19.3	22.2	43.5	50.8	55.6	1. Household work			
	2. เรียนหนังสือ	115.5	32.3	0.9	-	-	-	-	0.0	2. Studies			
	3. ยังเด็ก ขรา/ไม่สามารถทำงานได้	108.7	0.4	0.4	0.8	1.2	2.3	5.0	98.5	3. Too young/old/incapable of work			
	4. อื่น ๆ	27.3	3.0	1.2	0.7	1.3	2.2	2.7	14.0	4. Others			

หน่วยเป็นพัน : In Thousands

ตารางที่ 1 จำนวนประชากรอายุ 15 ปีขึ้นไป จำแนกตามกลุ่มอายุ สถานภาพแรงงาน เพศ และเขตการปกครอง ภาคใต้ (ต่อ)
 TABLE 1 POPULATION 15 YEARS AND OVER BY AGE GROUP, LABOR FORCE STATUS, SEX AND AREA, SOUTHERN REGION (Contd.)

ไตรมาสที่ 3/2559 : Quarter 3/2016	นอกเขตเทศบาล NON-MUNICIPAL AREA							LABOR FORCE STATUS		
	รวม Total	15-19	20-24	25-29	30-34	35-39	40-49		50-59	>= 60
สถานภาพแรงงาน										
ประชากรอายุ 15 ปีขึ้นไป	4,811.5	462.4	459.4	441.0	440.6	462.8	922.3	754.1	869.0	POPULATION 15 YEARS AND OVER
กำลังแรงงานรวม	3,475.3	127.3	328.8	370.6	384.7	415.9	832.4	640.9	374.8	Total Labor Force
1. กำลังแรงงานปัจจุบัน	3,469.6	127.3	327.8	368.4	384.5	415.7	832.1	640.6	373.2	1. Current labor force
1.1 ผู้มีงานทำ	3,439.5	123.1	314.9	362.6	381.2	414.1	831.1	640.1	372.4	1.1 Employed
- ทำงาน	3,390.8	122.1	312.2	356.6	377.1	408.3	821.1	628.9	364.5	- At work
- ไม่ทำงานแต่มีงานประจำ	48.7	1.0	2.7	6.0	4.1	5.8	10.0	11.2	7.9	- With job but not at work
1.2 ผู้ว่างงาน	30.1	4.2	12.9	5.8	3.3	1.6	1.0	0.5	0.8	1.2 Unemployed
- ท างานทำ	7.9	0.8	5.1	0.4	0.5	0.8	0.4	-	-	- Looking for work
- ไม่ท างานทำ/พร้อมที่จะท างาน	22.2	3.3	7.8	5.4	2.8	0.9	0.6	0.5	0.8	- Not Looking/available for work
2. กำลังแรงงานที่รอดูกาล	5.7	-	1.0	2.2	0.2	0.2	0.3	0.2	1.6	2. Seasonally inactive labor force
ผู้ไม่อยู่ในกำลังแรงงาน	1,336.1	335.1	130.5	70.5	55.8	46.9	90.0	113.3	494.2	Persons not in Labor Force
1. ท างานบ้าน	502.2	23.2	75.3	58.3	44.0	38.1	72.5	82.0	108.9	1. Household work
2. เรียนหนังสือ	311.9	281.0	30.1	0.3	-	-	-	0.5	-	2. Studies
3. ยังเด็ก ขรา/ไม่สามารถท างานได้	440.2	12.0	4.9	6.3	7.5	5.6	15.1	24.0	364.7	3. Too young/old/incapable of work
4. อื่น ๆ	81.9	18.9	20.2	5.6	4.4	3.2	2.4	6.7	20.6	4. Others

หน่วยเป็นพัน : in Thousands

ตารางที่ 1 จำนวนประชากรอายุ 15 ปีขึ้นไป จำแนกตามกลุ่มอายุ สถานภาพแรงงาน เพศ และเขตการปกครอง ภาคใต้ (ต่อ)

TABLE 1 POPULATION 15 YEARS AND OVER BY AGE GROUP, LABOR FORCE STATUS, SEX AND AREA, SOUTHERN REGION (Contd.)

ไตรมาสที่ 3/2559 : Quarter 3/2016	สถานที่ 3/2559 : Quarter 3/2016	นอกเขตเทศบาล NON-MUNICIPAL AREA							รวม	
		กลุ่มอายุ Age Group							LABOR FORCE STATUS	
	สถานภาพแรงงาน	15-19	20-24	25-29	30-34	35-39	40-49	50-59	>= 60	POPULATION 15 YEARS AND OVER
	ประชากรอายุ 15 ปีขึ้นไป	4,811.5	459.4	441.0	440.6	462.8	922.3	754.1	869.0	MALE
	ชาย	2,370.7	236.2	225.7	227.5	231.2	452.9	366.9	392.3	Total Labor Force
	กำลังแรงงานรวม	1,952.7	93.7	218.1	214.8	225.1	440.1	345.4	213.7	1. Current labor force
	1. กำลังแรงงานปัจจุบัน	1,949.0	93.7	200.8	214.6	225.1	440.1	345.2	213.2	1.1 Employed
	1.1 ผู้มีงานทำ	1,933.8	90.1	197.3	213.3	224.3	439.7	344.7	212.4	- At work
	- ทำงาน	1,906.5	89.1	196.4	210.0	221.0	433.5	338.4	207.7	- With job but not at work
	- ไม่ทำงานแต่มีงานประจำ	27.4	1.0	0.9	1.8	3.3	6.2	6.3	4.7	1.2 Unemployed
	1.2 ผู้ว่างงาน	15.1	3.6	3.0	2.4	0.8	0.4	0.5	0.8	- Looking for work
	- หางานทำ	3.3	0.8	1.9	0.5	-	-	-	-	- Not looking/available for work
	- ไม่ทำงานทำ/พร้อมที่จะทำงาน	11.8	2.8	1.8	2.0	0.8	0.4	0.5	0.8	2. Seasonally inactive labor force
	2. กำลังแรงงานที่ขุดถูกกาล	3.8	-	1.0	0.2	-	-	0.2	0.5	Persons not in Labor Force
	ผู้ไม่อยู่ในกำลังแรงงาน	418.0	144.5	34.4	12.7	6.1	12.8	21.4	178.6	1. Household work
	1. ทำงานบ้าน	17.5	2.5	3.9	4.3	0.6	1.2	1.2	3.4	2. Studies
	2. เรียนหนังสือ	136.1	121.6	14.2	0.3	-	-	-	-	3. Too young/old/incapable of work
	3. ยังเด็ก ซรา/ไม่สามารถทำงานได้	209.2	8.2	3.7	5.2	3.9	10.1	14.4	160.6	4. Others
	4. อื่น ๆ	55.3	12.1	12.6	3.2	1.6	1.5	5.8	14.6	Total Labor Force
	หญิง	2,440.7	224.2	215.4	213.1	231.6	469.5	387.2	476.7	1. Current labor force
	กำลังแรงงานรวม	1,522.6	33.6	127.0	169.9	190.8	392.3	295.4	161.1	1.1 Employed
	1. กำลังแรงงานปัจจุบัน	1,520.7	33.6	152.1	169.9	190.6	392.0	295.4	160.1	- At work
	1.1 ผู้มีงานทำ	1,505.7	33.0	149.4	169.1	189.7	391.4	295.4	160.1	- With job but not at work
	- ทำงาน	1,484.4	33.0	146.6	166.8	187.3	387.6	290.5	156.8	1.2 Unemployed
	- ไม่ทำงานแต่มีงานประจำ	21.4	1.9	2.8	2.3	2.5	3.8	4.9	3.2	- Looking for work
	1.2 ผู้ว่างงาน	14.9	0.6	9.3	0.9	0.9	0.6	-	-	- Not looking/available for work
	- หางานทำ	4.5	-	3.2	0.2	0.8	0.4	-	-	2. Seasonally inactive labor force
	- ไม่ทำงานทำ/พร้อมที่จะทำงาน	10.4	0.6	6.1	0.9	0.1	0.3	-	-	Persons not in Labor Force
	2. กำลังแรงงานที่ขุดถูกกาล	1.9	-	0.4	-	0.2	0.3	-	1.1	1. Household work
	ผู้ไม่อยู่ในกำลังแรงงาน	918.1	190.6	62.9	43.2	40.8	77.2	91.8	315.6	2. Studies
	1. ทำงานบ้าน	484.7	20.7	58.0	39.7	37.4	71.3	80.8	105.5	3. Too young/old/incapable of work
	2. เรียนหนังสือ	175.8	159.4	15.9	-	-	-	0.5	-	4. Others
	3. ยังเด็ก ซรา/ไม่สามารถทำงานได้	231.0	3.8	1.2	2.3	1.8	5.0	9.6	204.2	
	4. อื่น ๆ	26.7	6.8	7.6	1.2	1.6	0.8	0.9	5.9	

หน่วยเป็นพัน : In Thousands

ตารางที่ 2 จำนวนประชากรอายุ 15 ปีขึ้นไป จำแนกตามสถานภาพสมรส สถานภาพแรงงาน ภาคใต้

TABLE 2 POPULATION 15 YEARS AND OVER BY MARITAL STATUS, LABOR FORCE STATUS, SOUTHERN REGION

ไตรมาสที่ 3/2559 : Quarter 3/2016

หน่วยเป็นพัน : In Thousands

สถานภาพแรงงาน	รวม	เคยสมรส Ever-Married				LABOR FORCE STATUS		
		โสด Single	สมรส Married	หม้าย Widowed	หย่า Divorced	แยกกันอยู่ Separated	ไม่ทราบ Unknown	
ยอดรวม	7,271.1	1,822.1	4,673.1	505.9	105.4	164.5	0.1	TOTAL
กำลังแรงงานรวม	5,196.3	1,098.5	3,676.8	192.9	91.8	136.3	0.1	Total Labor Force
1. กำลังแรงงานปัจจุบัน	5,188.1	1,095.2	3,674.1	192.0	91.8	135.0	0.1	1. Current labor force
1.1 ผู้มีงานทำ	5,129.0	1,054.3	3,659.9	191.0	91.2	132.6	0.1	1.1 Employed
- ทำงาน	5,066.8	1,041.6	3,617.6	187.4	90.5	129.6	0.1	- At work
- ไม่ทำงานแต่มีงานประจำ	62.3	12.7	42.3	3.6	0.7	3.0	-	- With job but not at work
1.2 ผู้ว่างงาน	59.1	41.0	14.2	1.1	0.6	2.3	-	1.2 Unemployed
- หางานทำ	15.2	10.6	3.7	0.3	-	0.7	-	- Looking for work
- ไม่หางานทำ/พร้อมที่จะทำงาน	43.9	30.4	10.5	0.8	0.6	1.7	-	- Not looking/available for work
2. กำลังแรงงานที่รอดูกาล	8.1	3.3	2.7	0.8	-	1.3	-	2. Seasonally inactive labor force
ผู้ไม่อยู่ในกำลังแรงงาน	2,074.9	723.6	996.3	313.1	13.6	28.2	-	Persons not in Labor Force
1. ทำงานบ้าน	754.9	64.2	610.3	55.7	9.4	15.4	-	1. Household work
2. เรียนหนังสือ	518.5	511.8	4.9	-	-	1.9	-	2. Studies
3. ยังเด็ก ทราย/ไม่สามารถทำงานได้	641.8	77.2	302.5	250.6	2.9	8.8	-	3. Too young/old/incapable of work
4. อื่น ๆ	159.6	70.4	78.7	6.8	1.4	2.2	-	4. Others

ตารางที่ 2 จำนวนประชากรอายุ 15 ปีขึ้นไป จำแนกตามสถานภาพสมรส สถานภาพแรงงาน และเพศ ภาคใต้

TABLE 2 POPULATION 15 YEARS AND OVER BY MARITAL STATUS, LABOR FORCE STATUS AND SEX, SOUTHERN REGION

ไตรมาสที่ 3/2559 : Quarter 3/2016	รวม	เคสมรส Ever-Married					ไม่ทราบ Unknown	LABOR FORCE STATUS
		โสด Single	สมรส Married	หม้าย Widowed	หย่า Divorced	แยกกันอยู่ Separated		
	ชาย							MALE
	3,544.7	1,032.5	2,312.6	84.9	39.7	74.8	0.1	
	2,881.1	696.7	2,049.3	30.6	36.4	68.0	0.1	Total Labor Force
	2,875.5	693.9	2,047.9	30.6	36.4	66.7	0.1	1. Current labor force
	2,846.8	674.9	2,041.0	29.6	36.4	64.8	0.1	1.1 Employed
	2,811.1	665.9	2,017.5	28.9	36.1	62.7	0.1	- At work
	35.7	9.0	23.6	0.8	0.3	2.1	-	- With job but not at work
	28.7	19.0	6.8	1.0	-	1.9	-	1.2 Unemployed
	5.8	4.4	0.5	0.3	-	0.7	-	- Looking for work
	22.9	14.7	6.3	0.7	-	1.2	-	- Not looking/available for work
	5.5	2.8	1.4	-	-	1.3	-	2. Seasonally inactive labor force
	663.6	335.9	263.3	54.3	3.3	6.8	-	Persons not in Labor Force
	28.6	10.6	16.0	1.4	0.6	-	-	1. Household work
	227.2	225.7	1.5	-	-	-	-	2. Studies
	302.2	47.6	196.5	50.4	2.0	5.7	-	3. Too young/old/incapable of work
	105.7	52.0	49.4	2.4	0.7	1.2	-	4. Others
	3,726.5	789.5	2,360.5	421.0	65.7	89.7	-	FEMALE
	2,315.2	401.8	1,627.5	162.2	55.4	68.3	-	Total Labor Force
	2,312.6	401.4	1,626.2	161.4	55.4	68.3	-	1. Current labor force
	2,282.2	379.4	1,618.8	161.3	54.8	67.9	-	1.1 Employed
	2,255.7	375.7	1,600.1	158.5	54.5	67.0	-	- At work
	26.5	3.7	18.7	2.9	0.3	0.9	-	- With job but not at work
	30.4	22.0	7.4	0.1	0.6	0.4	-	1.2 Unemployed
	9.4	6.2	3.1	-	-	-	-	- Looking for work
	21.0	15.7	4.2	0.1	0.6	0.4	-	- Not looking/available for work
	2.6	0.5	1.3	0.8	-	-	-	2. Seasonally inactive labor force
	1,411.3	387.7	733.0	258.8	10.3	21.4	-	Persons not in Labor Force
	726.3	53.6	594.3	54.3	8.8	15.4	-	1. Household work
	291.4	286.1	3.4	-	-	1.9	-	2. Studies
	339.7	29.5	106.0	200.2	0.8	3.1	-	3. Too young/old/incapable of work
	53.9	18.5	29.3	4.4	0.7	1.1	-	4. Others

ไตรมาสที่ 3/2559 : Quarter 3/2016

หน่วยเป็นพัน : In Thousands

ตารางที่ 2 จำนวนประชากรอายุ 15 ปีขึ้นไป จำแนกตามสถานภาพสมรส สถานภาพแรงงาน เพศ และเขตการปกครอง ภาคใต้ (ต่อ)

TABLE 2. POPULATION 15 YEARS AND OVER BY MARITAL STATUS, LABOR FORCE STATUS, SEX AND AREA, SOUTHERN REGION (Contd.)

หน่วยเป็นพัน : In Thousands

สถานภาพแรงงาน	รวม					เคยสมรส Ever-Married			LABOR FORCE STATUS	
	Total	โสด Single	สมรส Married	หม้าย Widowed	หย่า Divorced	แยกกันอยู่ Separated	ไม่ทราบ Unknown	LABOR FORCE STATUS	LABOR FORCE STATUS	
ยอดรวม	2,459.7	709.7	1,473.5	177.8	39.8	58.9	-	TOTAL	TOTAL	
ชาย	1,173.9	365.2	740.2	31.3	13.3	24.0	-	MALE	MALE	
กำลังแรงงานรวม	928.3	236.5	646.9	12.3	12.0	20.7	-	Total Labor Force	Total Labor Force	
1. กำลังแรงงานปัจจุบัน	926.6	236.2	646.7	12.3	12.0	19.4	-	1. Current labor force	1. Current labor force	
1.1 ผู้มีงานทำ	913.0	227.4	643.4	11.3	12.0	18.8	-	1.1 Employed	1.1 Employed	
- ทำงาน	904.6	224.8	638.7	11.2	11.8	18.1	-	- At work	- At work	
- ไม่ทำงานแต่มีงานประจำ	8.3	2.6	4.8	0.1	0.2	0.7	-	- With job but not at work	- With job but not at work	
1.2 ผู้ว่างงาน	13.6	8.8	3.3	1.0	-	0.6	-	1.2 Unemployed	1.2 Unemployed	
- หางานทำ	2.5	1.7	0.1	0.3	-	0.5	-	- Looking for work	- Looking for work	
- ไม่ทำงานทำ/พร้อมที่จะทำงาน	11.1	7.1	3.2	0.7	-	0.1	-	- Not looking/available for work	- Not looking/available for work	
2. กำลังแรงงานที่รอดูภาค	1.8	0.2	0.2	-	-	1.3	-	2. Seasonally inactive labor force	2. Seasonally inactive labor force	
ผู้ไม่อยู่ในกำลังแรงงาน	245.6	128.7	93.3	19.0	1.3	3.3	-	Persons not in Labor Force	Persons not in Labor Force	
1. ทำงานบ้าน	11.1	3.7	7.1	0.1	0.2	-	-	1. Household work	1. Household work	
2. เรียนหนังสือ	91.1	90.2	0.9	-	-	-	-	2. Studies	2. Studies	
3. ยังเด็ก ขรา/ไม่สามารถทำงานได้	93.0	15.2	57.6	17.0	0.7	2.5	-	3. Too young/old/incapable of work	3. Too young/old/incapable of work	
4. อื่น ๆ	50.4	19.5	27.7	1.9	0.5	0.8	-	4. Others	4. Others	
หญิง	1,285.7	344.5	733.3	146.5	26.5	34.9	-	FEMALE	FEMALE	
กำลังแรงงานรวม	792.6	195.7	491.0	56.8	21.6	27.6	-	Total Labor Force	Total Labor Force	
1. กำลังแรงงานปัจจุบัน	792.0	195.2	490.8	56.8	21.6	27.6	-	1. Current labor force	1. Current labor force	
1.1 ผู้มีงานทำ	776.5	183.7	487.2	56.7	21.4	27.6	-	1.1 Employed	1.1 Employed	
- ทำงาน	771.3	182.5	484.5	55.9	21.2	27.3	-	- At work	- At work	
- ไม่ทำงานแต่มีงานประจำ	5.2	1.3	2.7	0.8	0.2	0.3	-	- With job but not at work	- With job but not at work	
1.2 ผู้ว่างงาน	15.5	11.5	3.6	0.1	0.3	0.1	-	1.2 Unemployed	1.2 Unemployed	
- หางานทำ	4.8	3.9	0.9	-	-	-	-	- Looking for work	- Looking for work	
- ไม่ทำงานทำ/พร้อมที่จะทำงาน	10.6	7.5	2.7	0.1	0.3	0.1	-	- Not looking/available for work	- Not looking/available for work	
2. กำลังแรงงานที่รอดูภาค	0.7	0.5	0.2	-	-	-	-	2. Seasonally inactive labor force	2. Seasonally inactive labor force	
ผู้ไม่อยู่ในกำลังแรงงาน	493.1	148.9	242.3	89.7	4.9	7.3	-	Persons not in Labor Force	Persons not in Labor Force	
1. ทำงานบ้าน	241.6	16.7	195.0	19.7	4.3	6.0	-	1. Household work	1. Household work	
2. เรียนหนังสือ	115.5	113.2	2.2	-	-	0.2	-	2. Studies	2. Studies	
3. ยังเด็ก ขรา/ไม่สามารถทำงานได้	108.7	10.1	31.1	66.7	0.1	0.8	-	3. Too young/old/incapable of work	3. Too young/old/incapable of work	
4. อื่น ๆ	27.3	9.0	14.0	3.4	0.5	0.3	-	4. Others	4. Others	

ตารางที่ 2 จำนวนประชากรอายุ 15 ปีขึ้นไป จำแนกตามสถานภาพสมรส สถานภาพแรงงาน เพศ และเขตการปกครอง ภาคใต้ (ต่อ)

TABLE 2 POPULATION 15 YEARS AND OVER BY MARITAL STATUS, LABOR FORCE STATUS, SEX AND AREA, SOUTHERN REGION (Contd.)

สถานภาพแรงงาน	รวม	เคยสมรส Ever-Married				LABOR FORCE STATUS	
		โสด Single	สมรส Married	หม้าย Widowed	หย่า Divorced	แยกกันอยู่ Separated	ไม่ทราบ Unknown
ยอดรวม	4,811.5	1,112.4	3,199.6	328.1	65.6	105.6	0.1
ชาย	2,370.7	667.4	1,572.4	53.6	26.4	50.8	0.1
กำลังแรงงานรวม	1,952.7	460.2	1,402.4	18.3	24.4	47.3	0.1
1. กำลังแรงงานปัจจุบัน	1,949.0	457.6	1,401.2	18.3	24.4	47.3	0.1
1.1 ผู้มีงานทำ	1,933.8	447.4	1,397.6	18.3	24.4	46.0	0.1
- ทำงาน	1,906.5	441.1	1,378.8	17.7	24.3	44.5	0.1
- ไม่ทำงานแต่มีงานประจำ	27.4	6.4	18.8	0.6	0.1	1.4	-
1.2 ผู้ว่างงาน	15.1	10.2	3.6	-	-	1.3	-
- หางานทำ	3.3	2.7	0.5	-	-	0.2	-
- ไม่หางานทำ/พร้อมที่จะทำงาน	11.8	7.5	3.1	-	-	1.2	-
2. กำลังแรงงานที่รอฤดูกาล	3.8	2.6	1.2	-	-	-	-
ผู้ไม่อยู่ในกำลังแรงงาน	418.0	207.2	170.0	35.3	2.0	3.5	-
1. ทำงานบ้าน	17.5	6.8	8.9	1.4	0.4	-	-
2. เรียนหนังสือ	136.1	135.5	0.6	-	-	-	-
3. ยังเด็ก หรือ/ไม่สามารถทำงานได้	209.2	32.4	138.9	33.4	1.4	3.2	-
4. อื่น ๆ	55.3	32.5	21.7	0.6	0.2	0.3	-
หญิง	2,440.7	445.0	1,627.2	274.5	39.2	54.8	-
กำลังแรงงานรวม	1,522.6	206.2	1,136.5	105.5	33.8	40.6	-
1. กำลังแรงงานปัจจุบัน	1,520.7	206.2	1,135.4	104.6	33.8	40.6	-
1.1 ผู้มีงานทำ	1,505.7	195.7	1,131.7	104.6	33.5	40.3	-
- ทำงาน	1,484.4	193.2	1,115.6	102.6	33.3	39.7	-
- ไม่ทำงานแต่มีงานประจำ	21.4	2.5	16.1	2.0	0.2	0.6	-
1.2 ผู้ว่างงาน	14.9	10.5	3.8	-	0.3	0.3	-
- หางานทำ	4.5	2.3	2.2	-	-	-	-
- ไม่หางานทำ/พร้อมที่จะทำงาน	10.4	8.2	1.5	-	0.3	0.3	-
2. กำลังแรงงานที่รอฤดูกาล	1.9	-	1.1	0.8	-	-	-
ผู้ไม่อยู่ในกำลังแรงงาน	918.1	238.8	490.7	169.0	5.4	14.1	-
1. ทำงานบ้าน	484.7	37.0	399.3	34.6	4.5	9.4	-
2. เรียนหนังสือ	175.8	173.0	1.2	-	-	1.7	-
3. ยังเด็ก หรือ/ไม่สามารถทำงานได้	231.0	19.5	74.9	133.5	0.8	2.3	-
4. อื่น ๆ	26.7	9.4	15.3	1.0	0.2	0.8	-

ไตรมาสที่ 3/2559 : Quarter 3/2016

หน่วยเป็นพัน ; in Thousands

ตารางที่ 3 จำนวนประชากรอายุ 15 ปีขึ้นไป จำนวนตามระดับการศึกษาที่สำเร็จ สถานภาพแรงงาน ภาคใต้
 TABLE 3 POPULATION 15 YEARS AND OVER BY LEVEL OF EDUCATIONAL ATTAINMENT, LABOR FORCE STATUS, SOUTHERN REGION

หน่วยนับพัน : in Thousands

สถานภาพแรงงาน	มัธยมศึกษาตอนปลาย										อุดมศึกษา			LABOR FORCE STATUS
	รวม	ไม่มีการศึกษา	ต่ำกว่าประถมศึกษา	ประถมศึกษาไม่สมบูรณ์	ประถมศึกษา	มัธยมศึกษาตอนต้น		มัธยมศึกษาตอนปลาย		อุดมศึกษา		อื่นๆ	ไม่ทราบ	
						ไม่มีการศึกษา	การศึกษาไม่สมบูรณ์	General/Academic	Teacher Training	General/Academic	Teacher Training			
Total	No schooling	Incomplete primary	Primary	Lower Secondary	Upper Secondary	General/Academic	Teacher Training	General/Academic	Teacher Training	Higher Level	Others	Unknown		
ยอดรวม	7,271.1	347.3	1,423.8	1,746.5	1,382.4	909.7	268.8	0.7	640.6	318.5	174.3	6.5	52.1	TOTAL
กำลังแรงงานรวม	5,196.3	152.3	887.6	1,350.3	889.8	686.6	203.3	0.3	564.2	275.6	137.2	4.4	44.7	Total Labor Force
1. กำลังแรงงานปัจจุบัน	5,188.1	151.8	886.2	1,349.2	889.8	684.6	203.3	0.3	562.5	274.1	137.2	4.4	44.7	1. Current labor force
1.1 ผู้มีงานทำ	5,129.0	151.8	885.9	1,337.8	877.5	676.5	199.8	0.3	545.3	271.0	135.8	4.4	44.7	1.1 Employed
- ทำงาน	5,066.8	150.3	867.2	1,317.9	869.2	671.5	198.0	0.3	539.3	268.4	135.6	4.4	44.7	- At work
- ไม่ทำงานแต่มีงานประจำ	62.3	1.5	16.8	19.9	8.3	5.1	1.8	-	6.1	2.6	0.2	-	-	- With job but not at work
1.2 ผู้ว่างงาน	59.1	-	2.3	11.4	12.3	8.1	3.5	-	17.2	3.0	1.4	-	-	1.2 Unemployed
- หางานทำ	15.2	-	0.1	3.0	2.4	2.1	1.4	-	4.8	0.7	0.7	-	-	- Looking for work
- ไม่หางานทำพร้อมที่จะทำงาน	43.9	-	2.2	8.4	9.9	6.0	2.1	-	12.4	2.4	0.7	-	-	- Not looking/available for work
2. กำลังแรงงานที่ฤดูกาล	8.1	0.5	1.3	1.1	-	2.0	-	-	1.7	1.5	-	-	-	2. Seasonally inactive labor force
ผู้ไม่อยู่ในกำลังแรงงาน	2,074.9	194.9	536.3	396.2	492.6	223.1	65.5	0.4	76.4	42.9	37.2	2.1	7.4	Persons not in Labor Force
1. ทำงานบ้าน	754.9	45.2	182.3	180.3	142.5	96.4	25.2	-	44.3	24.8	11.1	0.1	2.9	1. Household work
2. เรียนหนังสือ	518.5	-	0.3	102.0	296.6	82.5	27.5	-	0.9	8.4	0.3	-	-	2. Studies
3. ยังเด็ก หรือไม่สามารถทำงานได้	641.8	149.1	342.0	85.1	25.1	15.5	6.2	-	5.6	3.2	4.3	2.0	3.9	3. Too young/old/incapable of work
4. อื่น ๆ	159.6	0.6	11.8	28.8	28.4	28.8	6.6	0.4	25.6	6.5	21.5	-	0.6	4. Others

√/ รวมอาชีพระยะสั้น Including Short Course Vocational

ตารางที่ 3 จำนวนประชากรอายุ 15 ปีขึ้นไป จำแนกตามระดับการศึกษาที่สำเร็จ สถานภาพแรงงาน และเพศ ภาคใต้
 TABLE 3 POPULATION 15 YEARS AND OVER BY LEVEL OF EDUCATIONAL ATTAINMENT, LABOR FORCE STATUS AND SEX, SOUTHERN REGION

สถานภาพแรงงาน	รวม	ไม่ การศึกษา	ไม่มี การศึกษา	ต่ำกว่า ประถมศึกษา Incomplete primary	ประถมศึกษา Primary	ระดับมัธยมศึกษาตอนปลาย				อุดมศึกษา			อื่นๆ ^{1/}	ไม่ทราบ	LABOR FORCE STATUS
						Upper Secondary Level		Higher Level		อื่นๆ ^{1/}	ไม่ทราบ	LABOR FORCE STATUS			
						ตอนต้น Lower Secondary	ตอนต้น General/ Academic	ตอนปลาย Vocational	มหาวิทยาลัย Teacher Training						
Total	3,544.7	124.8	624.0	937.7	728.0	471.9	151.3	0.5	288.1	156.1	58.9	2.7	30.8	MALE	
ชาย															
กำลังแรงงาน	2,881.1	74.5	455.3	806.0	553.9	405.5	129.6	0.1	234.6	147.0	46.2	1.8	28.4	Total Labor Force	
1. กำลังแรงงานปัจจุบัน	2,875.5	74.3	454.6	805.9	553.9	401.6	129.6	0.1	233.4	145.7	46.2	1.8	28.4	1. Current labor force	
1.1 ผู้เรียน	2,846.6	74.3	452.9	797.6	545.1	397.8	128.4	0.1	230.1	144.4	46.0	1.8	28.4	1.1 Employed	
- ทำงาน	2,811.1	73.4	443.3	784.5	541.3	394.8	127.0	0.1	227.1	143.4	46.0	1.8	28.4	- At work	
- ไม่ทำงานแต่มีงานประจำ	35.7	1.0	9.6	13.1	3.8	2.9	1.3	-	2.9	1.0	0.0	-	-	- With job but not at work	
1.2 ผู้ว่างงาน	28.7	-	1.7	8.2	8.9	3.8	3.4	0.1	3.4	1.4	0.1	-	-	1.2 Unemployed	
- พยายาม	5.8	-	0.1	1.7	1.7	1.2	0.3	-	0.5	0.3	0.0	-	-	- Looking for work	
- ไม่พยามทำพร้อมที่จะทำงาน	22.9	-	1.6	6.5	7.2	2.7	1.0	-	2.8	1.1	0.1	-	-	- Not looking/available for work	
2. กำลังแรงงานที่หยุดพัก	5.5	0.2	0.7	0.2	-	1.9	-	-	1.2	1.3	-	-	-	2. Seasonally inactive labor force	
ผู้ไม่อยู่ในกำลังแรงงาน	663.6	50.3	168.6	131.7	174.0	68.4	21.6	0.4	23.5	9.1	12.8	0.8	2.4	Persons not in Labor Force	
1. ทำงานบ้าน	28.6	0.6	4.9	2.7	12.5	4.3	0.8	-	2.3	0.1	0.3	-	0.3	1. Household work	
2. เรียนหนังสือ	227.2	-	0.2	53.6	125.7	32.0	11.8	-	0.6	3.0	0.3	-	-	2. Studies	
3. มีหน้าที่จรรยาไม่มากร่างมาได้	302.2	49.4	155.4	52.3	16.4	12.8	4.3	-	4.1	2.2	2.6	0.8	2.0	3. Too young/old/incapable of work	
4. อื่น ๆ	105.7	0.4	8.2	23.2	19.5	19.3	4.6	0.4	16.6	3.9	9.6	-	0.2	4. Others	
หญิง														FEMALE	
กำลังแรงงาน	3,726.5	222.4	799.8	808.8	654.4	437.9	117.6	0.2	382.5	162.4	115.4	3.8	21.3	Total Labor Force	
1. กำลังแรงงานปัจจุบัน	2,315.2	77.8	432.2	544.3	335.8	283.1	73.7	0.2	329.6	128.6	91.0	2.6	16.3	1. Current labor force	
1.1 ผู้เรียน	2,282.2	77.5	431.0	540.2	332.4	278.7	71.5	0.2	315.3	126.7	89.8	2.6	16.3	1.1 Employed	
- ทำงาน	2,255.7	76.9	423.8	533.5	327.9	276.6	71.0	0.2	312.2	125.1	89.6	2.6	16.3	- At work	
- ไม่ทำงานแต่มีงานประจำ	26.5	0.6	7.2	6.8	4.5	2.1	0.5	-	3.2	1.6	0.2	-	-	- With job but not at work	
1.2 ผู้ว่างงาน	30.4	-	0.6	3.2	3.4	4.3	2.3	-	13.8	1.7	1.3	-	-	1.2 Unemployed	
- พยายาม	9.4	-	-	1.3	0.8	0.9	1.1	-	4.3	0.4	0.6	-	-	- Looking for work	
- ไม่พยามทำพร้อมที่จะทำงาน	21.0	-	0.6	1.9	2.7	3.3	1.1	-	9.5	1.3	0.6	-	-	- Not looking/available for work	
2. กำลังแรงงานที่หยุดพัก	2.6	0.3	0.6	0.9	-	0.1	-	-	0.5	0.2	-	-	-	2. Seasonally inactive labor force	
ผู้ไม่อยู่ในกำลังแรงงาน	1,411.3	144.6	367.6	264.5	318.6	154.8	43.9	-	52.9	33.8	24.4	1.2	4.9	Persons not in Labor Force	
1. ทำงานบ้าน	726.3	44.6	177.4	177.6	130.0	92.1	24.4	-	42.0	24.8	10.8	0.1	2.6	1. Household work	
2. เรียนหนังสือ	291.4	-	0.1	48.4	171.0	50.5	15.7	-	0.4	5.4	-	-	-	2. Studies	
3. มีหน้าที่จรรยาไม่มากร่างมาได้	339.7	99.7	186.6	32.8	8.7	2.7	1.8	-	1.5	1.1	1.7	1.2	1.9	3. Too young/old/incapable of work	
4. อื่น ๆ	53.9	0.3	3.6	5.7	8.9	9.5	1.9	-	9.1	2.6	11.9	-	0.4	4. Others	

^{1/}รวมผู้เรียนสั้น

^{1/} including Short Course Vocational

ตารางที่ 3 จำนวนประชากรอายุ 15 ปีขึ้นไป จำแนกตามระดับการศึกษาที่สำคัญ สถานภาพแรงงาน เพศ และเขตการปกครอง ภาคใต้ (ต่อ)

TABLE 3 POPULATION 15 YEARS AND OVER BY LEVEL OF EDUCATIONAL ATTAINMENT, LABOR FORCE STATUS, SEX AND AREA, SOUTHERN REGION (Contd)

สถานภาพแรงงาน	ภูมิภาคภาคใต้ MUNICIPAL AREA											LABOR FORCE STATUS		
	รวม	ไม่มีการศึกษา	ต่ำกว่าประถมศึกษา	ประถมศึกษาไม่สมบูรณ์	ประถมศึกษา	ระดับมัธยมศึกษาตอนต้น			ระดับมัธยมศึกษาตอนปลาย				อื่นๆ	ไม่ทราบ
						ไม่มีการศึกษา	ต่ำกว่าประถมศึกษา	ประถมศึกษาไม่สมบูรณ์	ประถมศึกษา	General/Academic	Vocational			
Total	No schooling	Incomplete primary	Primary	Lower Secondary	General/Academic	Vocational	Teacher Training	Academic	Technical Education	Higher Level	Others	Unknown		
ยอดรวม	2,459.7	90.5	407.3	443.3	455.4	347.1	122.1	0.2	335.4	145.6	81.7	4.2	27.0	TOTAL
กำลังแรงงานรวม	1,721.0	40.5	235.8	326.9	284.5	243.5	89.8	0.2	290.0	123.1	59.8	3.3	23.6	Total Labor Force
1. กำลังแรงงานปัจจุบัน	1,718.5	40.5	235.8	326.5	284.5	243.3	89.8	0.2	289.6	121.6	59.8	3.3	23.6	1. Current labor force
1.1 ผู้จ้างทำ	1,689.5	40.5	234.3	321.7	278.5	240.0	87.8	0.2	280.3	119.9	59.4	3.3	23.6	1.1 Employed
- ทำงาน	1,676.0	40.0	232.1	317.0	276.9	238.9	87.1	0.2	278.7	119.0	59.4	3.3	23.6	- At work
- ไม่ทำงานแต่มีงานประจำ	13.5	0.6	2.3	4.7	1.5	1.1	0.7	-	1.6	1.0	0.0	-	-	- With job but not at work
1.2 ผู้ว่างงาน	29.1	-	1.5	4.8	6.1	3.4	2.0	-	9.4	1.6	0.4	-	-	1.2 Unemployed
- หางานทำ	7.3	-	0.1	2.0	1.1	0.7	0.3	-	2.7	0.4	0.0	-	-	- Looking for work
- ไม่หางานทำพร้อมที่จะทำงาน	21.7	-	1.4	2.8	5.0	2.7	1.7	-	6.6	1.3	0.4	-	-	- Not looking/available for work
2. กำลังแรงงานที่ออกนอก	2.4	-	-	0.4	-	0.2	-	-	0.4	1.5	-	-	-	2. Seasonally inactive labor force
ผู้ไม่อยู่ในกำลังแรงงาน	738.7	49.9	171.5	116.4	170.9	103.6	32.4	-	45.4	22.5	21.9	0.9	3.3	Persons not in Labor Force
1. ทำงานบ้าน	252.7	13.7	60.0	50.0	41.4	34.8	10.5	-	22.8	11.8	5.8	0.1	2.0	1. Household work
2. เรียนหนังสือ	206.6	-	0.1	29.8	105.2	49.6	15.6	-	0.9	5.1	0.3	-	-	2. Studies
3. ยังเด็ก หรือไม่สามารถทำงานได้	201.7	35.7	106.7	28.2	10.2	6.8	1.7	-	5.2	1.9	3.3	0.9	1.1	3. Too young/old/incapable of work
4. อื่น ๆ	77.7	0.5	4.6	8.4	14.1	12.4	4.6	-	16.5	3.7	12.5	-	0.3	4. Others

√/ รวมอาชีพระยะสั้น √/ Including Short Course Vocational

ตารางที่ 3 จำนวนประชากรอายุ 15 ปีขึ้นไป จำนวนตามระดับการศึกษาที่สำเร็จ สถานภาพแรงงาน เพศ และเขตการปกครอง ภาคใต้ (ต่อ)
 TABLE 3 POPULATION 15 YEARS AND OVER BY LEVEL OF EDUCATIONAL ATTAINMENT, LABOR FORCE STATUS, SEX AND AREA, SOUTHERN REGION (Contd)

สถานภาพแรงงาน	ภูมิภาคตอนกลาง										ภูมิภาค				ไม่ทราบ	อื่นๆ	ไม่ทราบ	LABOR FORCE STATUS
	ระดับประถมศึกษาตอนต้น					ระดับประถมศึกษาตอนปลาย					อุดมศึกษา							
	รวม	ไม่มีการศึกษา	ต่ำกว่าประถมศึกษา	ประถมศึกษาตอนต้น	ประถมศึกษาตอนปลาย	มัธยมศึกษา	มัธยมศึกษาตอนต้น	มัธยมศึกษาตอนปลาย	วิทยาลัยอาชีวศึกษา	วิทยาลัยเทคนิค	มหาวิทยาลัย	ปริญญาโท	ปริญญาเอก	อื่นๆ				
รวม	2,459.7	407.3	443.3	455.4	347.1	122.1	0.2	335.4	145.6	81.7	4.2	27.0	TOTAL					
ชาย	1,173.9	175.5	227.0	243.9	177.7	67.5	-	138.1	68.5	24.9	2.0	16.6	MALE					
หญิง	928.3	122.2	190.4	174.9	139.7	57.9	-	121.5	63.3	18.6	1.7	16.1	Total Labor Force					
1. กำลังแรงงานเบื้องต้น	926.6	122.2	190.2	174.9	139.7	57.9	-	121.2	62.0	18.6	1.7	16.1	1. Current labor force					
1.1 ผู้จบการศึกษา	913.0	121.3	187.0	170.7	138.3	57.1	-	118.8	61.4	18.4	1.7	16.1	1.1 Employed					
- ที่งาน	904.6	119.8	183.4	169.5	137.5	56.4	-	118.6	61.4	18.4	1.7	16.1	- At work					
- ไม่ทำงานแต่มีงานประจำ	8.3	1.6	3.6	1.2	0.7	0.7	-	0.3	0.1	0.0	-	-	- With job but not at work					
1.2 ผู้ว่างงาน	13.6	0.9	3.2	4.2	1.4	0.8	-	2.4	0.6	0.1	-	-	1.2 Unemployed					
- พยายามทำ	2.5	0.1	0.7	0.5	0.4	0.3	-	0.5	-	0.0	-	-	- Looking for work					
- ไม่ทรงมองหาหรือที่ทำงาน	11.1	0.8	2.5	3.7	1.1	0.5	-	1.9	0.6	0.1	-	-	- Not looking/available for work					
2. กำลังแรงงานที่สูญเสีย	1.8	-	0.2	-	0.1	0.1	-	0.2	1.3	-	-	-	2. Seasonally inactive labor force					
ผู้ถือใบอนุญาตแรงงาน	245.6	53.3	36.6	69.0	37.9	9.5	-	16.7	5.2	6.3	0.3	0.6	Persons not in Labor Force					
1. ที่งานบ้าน	11.1	1.9	0.6	3.3	2.9	0.2	-	1.7	0.1	0.3	-	0.3	1. Household work					
2. เรียนหนังสือ	91.1	-	14.4	48.4	19.9	5.0	-	0.6	2.6	1.8	-	-	2. Studies					
3. ยึดทำงา/ไม่มาทำงาไม่ได้	93.0	47.9	14.8	6.8	5.4	1.3	-	3.9	0.8	1.8	0.3	0.2	3. Too young/old/incapable of work					
4. อื่น ๆ	58.4	0.4	6.9	10.6	9.7	3.1	-	10.5	1.8	3.9	-	0.0	4. Others					
หญิง	1,285.7	231.8	216.3	211.5	169.5	54.7	0.2	197.3	77.1	56.9	2.2	10.4	FEMALE					
กำลังแรงงาน	792.6	113.6	136.5	109.7	103.8	31.9	0.2	168.6	59.8	41.2	1.6	7.6	Total Labor Force					
1. กำลังแรงงานเบื้องต้น	792.0	113.6	136.3	109.7	103.7	31.9	0.2	168.4	59.6	41.2	1.6	7.6	1. Current labor force					
1.1 ผู้จบการศึกษา	776.5	113.0	134.7	107.8	101.7	30.7	0.2	161.5	58.5	40.9	1.6	7.6	1.1 Employed					
- ที่งาน	771.3	112.3	133.6	107.4	101.4	30.7	0.2	160.1	57.6	40.9	1.6	7.6	- At work					
- ไม่ทำงานแต่มีงานประจำ	5.2	0.7	1.1	0.4	0.3	-	-	1.4	0.9	-	-	-	- With job but not at work					
1.2 ผู้ว่างงาน	15.5	0.6	1.6	1.9	2.0	1.1	-	6.9	1.1	0.3	-	-	1.2 Unemployed					
- พยายามทำ	4.8	-	1.3	0.6	0.4	-	-	2.2	0.4	-	-	-	- Looking for work					
- ไม่ทรงมองหาหรือที่ทำงาน	10.6	0.6	0.3	1.3	1.6	1.1	-	4.7	0.7	0.3	-	-	- Not looking/available for work					
2. กำลังแรงงานที่สูญเสีย	493.1	118.2	79.8	101.9	65.7	22.8	-	28.7	17.3	15.6	0.6	2.8	2. Seasonally inactive labor force					
ผู้ถือใบอนุญาตแรงงาน	241.6	58.2	49.4	38.1	31.9	10.3	-	21.1	11.7	5.5	0.1	1.7	Persons not in Labor Force					
1. ที่งานบ้าน	115.5	0.1	15.4	56.8	29.7	10.6	-	0.4	2.6	-	-	-	1. Household work					
2. เรียนหนังสือ	108.7	58.9	13.4	3.4	1.4	0.4	-	1.3	1.1	1.5	0.6	0.8	2. Studies					
3. ยึดทำงา/ไม่มาทำงาไม่ได้	27.3	1.1	1.5	3.5	2.7	1.5	-	5.9	1.9	8.6	-	0.2	3. Too young/old/incapable of work					
4. อื่น ๆ													4. Others					

รวมผู้ว่างงาน I/ including Short-Course Vocational

ตารางที่ 3 จำนวนประชากรอายุ 15 ปีขึ้นไป จำแนกตามระดับการศึกษาที่สำเร็จ สถานภาพแรงงาน เพศ และเขตภาคปกครอง ภาคใต้ (ต่อ)

TABLE 3 POPULATION 15 YEARS AND OVER BY LEVEL OF EDUCATIONAL ATTAINMENT, LABOR FORCE STATUS, SEX AND AREA, SOUTHERN REGION (Contd)

สถานภาพแรงงาน	รวม	ไม่มี การศึกษา No schooling	ต่ำกว่า ประถมศึกษา Incomplete primary	ประถม ศึกษา Primary	อุดมศึกษา Higher Level						ไม่ทราบ Unknown	อื่นๆ Others	LABOR FORCE STATUS	
					ระดับมัธยมศึกษาตอนต้น Upper Secondary Level			ระดับมัธยมศึกษาตอนปลาย Higher Level						
					มัธยมศึกษา ตอนต้น Lower Secondary	สามัญ General/ Academic	สายอาชีพ ศึกษา Vocational	สายอาชีพ- การศึกษา Academic	สายอาชีพ ศึกษา Technical Education	สายวิชา- การศึกษา Teacher Training				
ยอดรวม	4,811.5	256.8	1,016.5	1,303.2	927.0	562.6	146.7	0.5	305.2	172.9	92.6	2.3	25.1	TOTAL
กำลังแรงงานรวม	3,475.3	111.8	651.8	1,023.4	605.2	443.1	113.6	0.1	274.2	152.5	77.4	1.2	21.1	Total Labor Force
1. กำลังแรงงานปัจจุบัน	3,469.6	111.3	650.4	1,022.7	605.2	441.3	113.6	0.1	272.9	152.5	77.4	1.2	21.1	1. Current labor force
1.1 ผู้จ้างทำ	3,439.5	111.3	649.6	1,016.1	599.0	436.6	112.0	0.1	265.1	151.1	76.4	1.2	21.1	1.1 Employed
- ทำงาน	3,390.8	110.3	635.1	1,001.0	592.2	432.6	110.9	0.1	260.6	149.5	76.2	1.2	21.1	- At work
- ไม่ทำงานแต่มีงานประจำ	48.7	1.0	14.5	15.2	6.8	4.0	1.1	-	4.5	1.6	0.2	-	-	- With job but not at work
1.2 ผู้ว่างงาน	30.1	-	0.8	6.6	6.2	4.7	1.6	-	7.8	1.4	1.0	-	-	1.2 Unemployed
- หางานทำ	7.9	-	-	1.1	1.3	1.4	1.1	-	2.1	0.3	0.6	-	-	- Looking for work
- ไม่หางานทำพร้อมที่จะทำงาน	22.2	-	0.8	5.5	4.9	3.3	0.5	-	5.7	1.1	0.3	-	-	- Not looking/available for work
2. กำลังแรงงานที่ออกนอก	5.7	0.5	1.3	0.7	-	1.9	-	-	1.3	-	-	-	-	2. Seasonally inactive labor force
ผู้ไม่อยู่ในกำลังแรงงาน	1,336.1	145.0	364.8	279.8	321.7	119.5	33.1	0.4	31.0	20.4	15.3	1.1	4.0	Persons not in Labor Force
1. ทำงานบ้าน	502.2	31.5	122.3	130.3	101.1	61.6	14.8	-	21.4	13.0	5.3	-	0.9	1. Household work
2. เรียนหนังสือ	311.9	-	0.2	72.2	191.5	32.8	12.0	-	-	3.2	-	-	-	2. Studies
3. ยังเด็ก ขร./ไม่สามารถทำงานได้	440.2	113.4	235.2	56.9	14.9	8.6	4.5	-	0.4	1.4	1.0	1.1	2.8	3. Too young/old/incapable of work
4. อื่น ๆ	81.9	0.1	7.1	20.4	14.3	16.4	2.0	0.4	9.2	2.8	9.0	-	0.4	4. Others

✓/ รวมอาชีพระยะสั้น ✓/ Including Short-Course Vocational

ตารางที่ 3 จำนวนประชากรอายุ 15 ปีขึ้นไป จำนวนคนระดับการศึกษาที่สำเร็จ สถานภาพแรงงาน เพศ และเขตการปกครอง ภาคใต้ (ต่อ)

TABLE 3 POPULATION 15 YEARS AND OVER BY LEVEL OF EDUCATIONAL ATTAINMENT, LABOR FORCE STATUS, SEX AND AREA, SOUTHERN REGION (Contd)

สถานภาพแรงงาน	ระดับศึกษา										LABOR FORCE STATUS		
	มัธยมศึกษาตอนต้น					อุดมศึกษา							
	ไม่ เข้าศึกษา	ต่ำกว่า ประถมศึกษา primary	ประถมศึกษา Primary	มัธยมศึกษา ตอนต้น Secondary	มัธยมศึกษา ตอนต้น Vocational	มัธยมศึกษา Teacher Training	มัธยมศึกษา Academic	สูงกว่า Technical Education	สูงกว่า Higher Education	อื่นๆ ^{1/}		ไม่ทราบ	
ชาย	256.8	1,016.5	1,303.2	927.0	562.6	146.7	0.5	305.2	172.9	92.6	2.3	25.1	TOTAL
รวม	4,811.5	23,707	448.5	710.8	83.8	294.2	120.0	87.6	34.1	27.6	0.7	14.2	MALE
กำลังแรงงาน	52.3	333.1	615.7	379.1	263.8	71.7	0.1	113.2	83.7	27.6	0.2	12.3	Total Labor Force
1. กำลังแรงงานปัจจุบัน	52.1	332.4	615.7	379.1	261.9	71.7	0.1	112.2	83.7	27.6	0.2	12.3	1. Current labor force
1.1 ผู้เรียน	52.1	331.6	610.6	374.4	259.5	71.2	0.1	111.2	82.9	27.6	0.2	12.3	1.1 Employed
- ทำงาน	51.3	323.6	601.1	371.7	257.3	70.6	0.1	108.6	82.0	27.6	0.2	12.3	- At work
- ไม่ทำงานแต่มีงานประจำ	0.8	8.0	9.5	2.7	2.2	0.6	-	2.7	0.9	-	-	-	- With job but not at work
1.2 ผู้ว่างงาน	15.1	0.8	5.1	4.7	2.4	0.5	-	1.0	0.8	-	-	-	1.2 Unemployed
- พวกรถม้า	3.3	-	1.1	1.2	0.8	-	-	-	0.3	-	-	-	- Looking for work
- ไม่ทำงานชั่วคราวที่ระงับงาน	11.8	0.8	4.0	3.5	1.6	0.5	-	1.0	0.5	-	-	-	- Not looking/available for work
2. กำลังแรงงานที่หยุดพัก	3.8	0.7	-	-	1.9	-	-	1.0	-	-	-	-	2. Seasonally inactive labor force
ผู้ไม่อยู่ในกำลังแรงงาน	41.0	115.4	95.1	105.0	30.4	12.1	0.4	6.8	3.8	6.5	0.5	1.9	Persons not in Labor Force
1. ทำงานบ้าน	17.5	3.1	2.1	9.2	1.4	0.6	-	0.6	-	-	-	-	1. Household work
2. เรียนหนังสือ	136.1	0.2	39.3	77.3	12.1	6.9	-	-	0.4	-	-	-	2. Studies
3. ยึดถือ ขว/ไม่ทราบทั้งหมด	209.2	107.5	37.5	9.6	7.4	3.1	0.4	0.2	1.4	0.8	0.5	1.7	3. Too young/old/incapable of work
4. อื่น ๆ	55.3	4.6	16.3	8.9	9.6	1.5	0.4	6.0	2.1	5.7	-	0.1	4. Others
หญิง	2,440.7	568.0	592.4	442.9	268.4	62.9	-	185.2	85.4	58.6	1.6	10.9	FEMALE
กำลังแรงงาน	59.5	318.6	407.8	226.2	179.4	41.9	-	161.0	68.8	49.8	1.0	8.8	Total Labor Force
1. กำลังแรงงานปัจจุบัน	59.2	318.1	405.5	224.6	177.0	40.8	-	160.7	68.2	49.8	1.0	8.8	1. Current labor force
1.1 ผู้เรียน	59.0	311.6	399.9	220.5	175.3	40.3	-	152.0	67.5	48.6	1.0	8.8	1.1 Employed
- ทำงาน	21.4	6.5	5.6	4.1	1.8	0.5	-	1.8	0.7	0.2	-	-	- At work
- ไม่ทำงานแต่มีงานประจำ	14.9	-	1.6	1.6	2.3	1.1	-	6.8	0.6	1.0	-	-	- With job but not at work
1.2 ผู้ว่างงาน	4.5	-	1.1	0.2	0.6	1.1	-	2.1	0.6	0.6	-	-	1.2 Unemployed
- พวกรถม้า	10.4	-	1.6	1.4	1.7	-	-	4.8	0.6	0.3	-	-	- Looking for work
- ไม่ทำงานชั่วคราวที่ระงับงาน	1.9	0.6	0.7	-	-	-	-	0.4	-	-	-	-	- Not looking/available for work
2. กำลังแรงงานที่หยุดพัก	918.1	249.4	184.7	216.7	89.1	21.0	-	24.2	16.6	8.8	0.6	2.2	2. Seasonally inactive labor force
ผู้ไม่อยู่ในกำลังแรงงาน	484.7	119.2	128.2	91.9	60.3	14.1	-	20.8	13.0	5.3	-	0.9	Persons not in Labor Force
1. ทำงานบ้าน	175.8	-	32.9	114.2	20.8	5.1	-	-	2.9	-	-	-	1. Household work
2. เรียนหนังสือ	231.0	127.7	19.4	5.2	1.3	1.4	-	0.2	0.2	0.2	0.6	1.1	2. Studies
3. ยึดถือ ขว/ไม่ทราบทั้งหมด	26.7	2.5	4.1	5.4	6.8	0.4	-	3.2	0.7	3.3	-	0.2	3. Too young/old/incapable of work
4. อื่น ๆ	0.1	0.1	0.4	0.4	0.4	-	-	0.4	0.2	0.2	-	0.2	4. Others

^{1/} รวมผู้เรียนสั้น ๆ

^{2/} Including Short Course Vocational

ตารางที่ 4 จำนวนผู้จ้างทำ จำนวนตามระดับการศึกษาที่สำเร็จ อาชีพ ภาคใต้

TABLE 4 EMPLOYED PERSONS BY LEVEL OF EDUCATIONAL ATTAINMENT, OCCUPATION, SOUTHERN REGION

อาชีพ Occupation	รวม Total	ไม่ มีการศึกษา No schooling	ต่ำกว่า ประถมศึกษา Incomplete primary	ประถมศึกษา Primary	มัธยมศึกษาตอนต้น Upper Secondary Level				อุดมศึกษา Higher Level			ไม่ทราบ Unknown	อื่นๆ Others	TOTAL
					มัธยมศึกษา ตอนต้น Lower Secondary	สามัญ General/ Academic	สายอาชีพ ศึกษา Vocational	สายวิชา- การศึกษา Teacher Training	สามัญ Academic	สายอาชีพ Higher Technical Education	สายวิชา- การศึกษา Teacher Training			
					877.5	676.5	199.8	0.3	545.3	271.0	135.8			
ยอดรวม	5,129.0	151.8	883.9	1,337.8	877.5	676.5	199.8	0.3	545.3	271.0	135.8	4.4	44.7	
1. ผู้จัดการ ข้าราชการระดับอาวุโส และผู้บังคับบัญชาตาม สาย	124.9	0.3	10.3	19.1	12.6	16.2	6.6	-	44.5	10.1	4.7	-	0.4	1. managers, senior officials and Legislators
2. ผู้ประกอบการวิสาหกิจขนาดกลาง และขนาดใหญ่	205.8	-	0.9	3.7	0.8	6.2	1.8	0.0	91.6	16.2	81.8	0.4	2.4	2. Professionals
3. เจ้าหน้าที่เทคนิคและผู้ประกอบวิชาชีพ ที่เกี่ยวข้องกันต่างๆ	161.6	0.5	4.3	7.4	9.0	18.0	14.5	-	82.5	19.7	5.6	-	0.3	3. Technicians and associate professionals
4. เติมน	155.2	-	0.9	6.7	11.3	18.9	10.5	0.2	77.9	20.7	6.8	-	1.3	4. Clerks
5. พนักงานบริการและผู้จำหน่ายสินค้า	1,082.8	22.7	142.1	214.7	206.0	207.5	50.2	-	133.6	83.5	15.1	0.2	7.3	5. Service workers and sell goods
6. ผู้ปฏิบัติงานที่มีชื่อในด้านการเกษตร ป่าไม้ และประมง	2,085.8	78.8	517.0	673.6	359.2	247.6	57.2	0.1	69.6	53.7	15.1	1.6	12.3	6. Skilled agricultural (forest and fishery workers
7. ช่างฝีมือ และผู้ปฏิบัติงานที่เกี่ยวข้อง	599.3	11.2	78.1	156.8	107.2	72.3	30.6	-	27.3	44.4	3.4	-	8.1	7. Craft and associate professionals
8. ผู้ควบคุมเครื่องจักรโรงงานและผู้เกี่ยวข้อง และผู้ปฏิบัติงานด้านกรประกอบ	233.4	4.6	37.3	67.0	58.8	31.3	12.6	-	6.6	12.2	1.6	-	1.5	8. Plant and machine controllers and assemblers
9. ผู้ประกอบอาชีพงานพื้นฐาน	554.9	33.6	93.2	188.8	112.7	56.5	15.0	-	10.2	10.1	1.7	2.3	8.7	9. Elementary occupations
10. คนงานที่มีชื่อแต่ไม่ระบุอาชีพ	5.3	-	-	-	-	-	0.9	-	1.5	0.5	-	-	2.5	10. Workers not classifiable by occupation

↗ รวมอาชีพระยะสั้น ↘ Including Short Course Vocational

ตารางที่ 4 จำนวนผู้จ้างงาน จำแนกตามระดับการศึกษาที่สำเร็จ อาชีพ และเพศ ภาคใต้
TABLE 4 EMPLOYED PERSONS BY LEVEL OF EDUCATIONAL ATTAINMENT, OCCUPATION AND SEX SOUTHERN REGION

อาชีพ Occupation	รวม Total	ไม่ มี การศึกษา No schooling	ยังไม่ จบ การศึกษา Incomplete primary	ศึกษา ไม่ จบ การศึกษา Primary	ระดับมัธยมศึกษาตอนต้น Upper Secondary Level				อุดมศึกษา Higher Level				ไม่ ทราบ Unknown	อาชีพ Occupation			
					มัธยมศึกษา ตอนต้น Lower Secondary		มัธยมศึกษา ตอนต้น General/ Academic		สายอาชีพ ศึกษา Vocational		สายอาชีพ ศึกษา Teacher Training				สายอาชีพ ศึกษา Higher Technical Education		Others ^{1/}
					545.1	397.8	128.4	0.1	230.1	144.4	46.0	1.8			28.4		
ชาย Male	2846.8	74.3	452.9	797.6	397.8	128.4	0.1	230.1	144.4	46.0	1.8	28.4	MALE				
1. ผู้จัดการ ข้าราชการระดับอาวุโส และหัวหน้าบริษัทเอกชน	90.6	0.1	8.9	14.5	13.1	5.8	-	27.3	7.5	3.0	-	0.4	1. managers, senior officials and Legislators				
2. ผู้ประกอบการวิชาชีพต่าง ๆ	65.8	-	0.8	3.1	2.0	0.9	-	34.8	3.2	18.7	0.0	1.8	2. Professionals				
3. เจ้าหน้าที่เทคนิคและผู้ประกอบการวิชาชีพที่มีชื่อในด้านการเกษตร	69.9	0.5	2.2	4.0	10.2	5.9	-	28.6	9.0	2.4	-	0.3	3. Technicians and associate professionals				
4. เสิ่น	40.7	-	0.3	2.3	8.3	2.6	-	14.3	6.8	2.3	-	0.6	4. Clerks				
5. พนักงานบริการและเจ้าหน้าที่ร้านค้า	415.6	9.2	39.7	76.5	86.3	25.9	-	52.0	30.3	6.3	-	3.6	5. Service workers and sell goods workers				
6. ผู้ปฏิบัติงานที่มีชื่อในด้านการเกษตร	1239.1	37.5	277.3	409.9	156.4	38.8	0.1	422.2	35.0	9.5	0.6	7.4	6. Skilled agricultural forest and fishery workers				
7. ช่างฝีมือ และผู้ปฏิบัติงานที่เกี่ยวข้อง	416.5	7.4	50.2	120.8	60.4	26.0	-	19.0	38.3	1.4	-	6.9	7. Craft and associate professionals				
8. ผู้ควบคุมเครื่องจักรโรงงานและเครื่องจักร และผู้ปฏิบัติงานด้านการประกอบ	207.8	4.4	31.4	57.2	29.2	12.1	-	6.2	10.0	1.6	-	1.5	8. Plant and machine controllers and assemblers				
9. ผู้ประกอบการที่ปฏิบัติงาน	295.6	15.3	42.1	109.4	32.0	9.8	-	5.7	3.7	0.7	1.2	5.7	9. Elementary occupations				
10. คนงานซึ่งมิได้จำแนกไว้ในหมวดอื่น	1.3	-	-	-	-	0.6	-	-	0.5	-	-	0.2	10. Workers not classifiable by occupation				
หญิง Female	2282.2	77.5	431.0	540.2	278.7	71.5	0.2	315.3	126.7	89.8	2.6	16.3	FEMALE				
1. ผู้จัดการ ข้าราชการระดับอาวุโส และหัวหน้าบริษัทเอกชน	34.3	0.2	1.3	4.6	3.1	0.9	-	17.2	2.6	1.6	-	-	1. managers, senior officials and Legislators				
2. ผู้ประกอบการวิชาชีพต่าง ๆ	139.9	-	0.1	0.6	4.2	0.9	0.0	56.8	12.9	65.2	0.4	0.6	2. Professionals				
3. เจ้าหน้าที่เทคนิคและผู้ประกอบการวิชาชีพที่มีชื่อในด้านการเกษตร	91.7	0.1	2.0	3.4	7.8	8.5	-	53.9	10.6	3.2	-	-	3. Technicians and associate professionals				
4. เสิ่น	114.5	-	0.6	4.5	10.6	7.9	0.2	65.6	13.8	4.5	-	0.7	4. Clerks				
5. พนักงานบริการและเจ้าหน้าที่ร้านค้า	663.3	13.5	102.4	138.3	121.2	24.3	-	81.6	53.3	8.8	0.2	3.7	5. Service workers and sell goods workers				
6. ผู้ปฏิบัติงานที่มีชื่อในด้านการเกษตร	846.7	41.3	259.7	263.7	91.3	18.4	-	27.4	18.7	5.6	0.9	4.9	6. Skilled agricultural forest and fishery workers				
7. ช่างฝีมือ และผู้ปฏิบัติงานที่เกี่ยวข้อง	122.9	3.9	27.9	36.0	11.9	4.6	-	8.3	6.1	2.0	-	1.2	7. Craft and associate professionals				
8. ผู้ควบคุมเครื่องจักรโรงงานและเครื่องจักร และผู้ปฏิบัติงานด้านการประกอบ	25.6	0.3	5.9	9.8	2.1	0.4	-	0.4	2.3	-	-	0.0	8. Plant and machine controllers and assemblers				
9. ผู้ประกอบการที่ปฏิบัติงาน	239.3	18.3	51.1	79.5	26.6	5.2	-	4.5	6.4	1.0	1.1	3.0 #	9. Elementary occupations				
10. คนงานซึ่งมิได้จำแนกไว้ในหมวดอื่น	4.0	-	-	-	-	0.3	-	1.5	-	-	-	2.3 #	10. Workers not classifiable by occupation				

1/ รวมอาชีพเสริมอื่น ๆ Including Short Course Vocational

ตารางที่ 4 จำนวนผู้มีงานทำ จำแนกตามระดับการศึกษาที่สำเร็จ อาชีพ เพศ และเขตการปกครอง ภาคใต้ (ต่อ)
 TABLE 4 EMPLOYED PERSONS BY LEVEL OF EDUCATIONAL ATTAINMENT, OCCUPATION, SEX AND AREA, SOUTHERN REGION (Contd.)

พันนับหมื่น : in Thousands

อาชีพ Occupation	รวม Total	ไม่มี การศึกษา No schooling	ต่ำกว่า ประถมศึกษา Incomplete primary	ประถมศึกษา Primary	มัธยมศึกษาตอนต้น Upper Secondary Level					อุดมศึกษา Higher Level				อื่นๆ Others	ไม่ทราบ Unknown	OCCUPATION
					มัธยมศึกษา ตอนต้น Lower Secondary	สามัญ General/ Academic	สายวิชาชีพ ศึกษา Vocational	สายวิชา- การศึกษา Teacher Training	สายวิชาการ Academic	สายวิชาชีพ Higher Technical		สายวิชา- การศึกษา Teacher Training				
										สายสามัญ General/ Academic	สายวิชาชีพ Higher Technical					
ยอดรวม	1,689.5	40.5	234.3	321.7	278.5	240.0	87.8	0.2	280.3	119.9	59.4	3.3	23.6	TOTAL		
ชาย	913.0	22.2	121.3	187.0	170.7	138.3	57.1	-	118.8	61.4	18.4	1.7	16.1	MALE		
1. ผู้จัดการ ข้าราชการระดับอาวุโส และผู้บริหารอาวุโส	48.7	0.1	3.2	3.7	3.1	5.8	3.2	-	16.9	5.2	2.0	-	0.4	1. managers, senior officials and Legislators		
2. ผู้ประกอบวิชาชีพด้านต่างๆ	32.7	-	0.4	0.4	0.4	0.5	0.6	-	20.2	1.4	6.9	0.0	1.8	2. Professionals		
3. เจ้าหน้าที่เทคนิคและผู้ประกอบการ ที่เกี่ยวข้องกับด้านต่างๆ	40.1	0.1	1.5	2.0	4.2	5.9	3.7	-	16.1	5.4	1.0	-	0.3	3. Technicians and associate professionals		
4. เสมียน	22.0	-	0.1	0.8	1.4	3.7	2.5	-	6.8	3.9	2.3	-	0.4	4. Clerks		
5. พนักงานบริการและผู้ควบคุมสินค้า	209.6	4.7	19.9	30.6	42.5	43.3	15.1	-	36.1	11.9	3.6	-	2.1	5. Service workers and sell goods		
6. ผู้ปฏิบัติงานที่มีฝีมือในด้านการเกษตร ปศุสัตว์ และประมง	194.6	4.8	47.7	51.9	37.2	26.8	7.3	-	7.7	7.7	1.6	0.4	1.5	6. Skilled agricultural forest and fishery workers		
7. ช่างฝีมือ และผู้ปฏิบัติงานที่เกี่ยวข้อง และผู้ปฏิบัติงานด้านการประกอบ	179.4	3.9	15.6	44.8	37.8	29.9	14.2	-	10.4	17.9	0.5	-	4.3	7. Craft and associate professionals		
8. ผู้ควบคุมเครื่องจักรโรงงานและเครื่องจักร และผู้ปฏิบัติงานด้านการประกอบ	94.4	1.6	18.8	22.2	23.1	11.9	6.6	-	2.7	6.0	0.6	-	0.9	8. Plant and machine controllers and assemblers		
9. ผู้ประกอบการด้านอื่นๆ	95.3	6.9	14.4	30.7	20.9	10.5	3.3	-	1.9	1.5	0.0	1.2	4.1	9. Elementary occupations		
10. คนงานที่มีฝีมือได้แก่ในหมวดอื่น	1.3	-	-	-	-	-	0.6	-	-	0.5	-	-	0.2	10. Workers not classifiable by occupation		

./ รวมอาชีพระยะสั้น ./ Including Short Course Vocational

ตารางที่ 4 จำนวนผู้มีงานทำ จำแนกตามระดับการศึกษาที่สำเร็จ อาชีพ เพศ และเขตการปกครอง ภาคใต้ (ต่อ)
TABLE 4 EMPLOYED PERSONS BY LEVEL OF EDUCATIONAL ATTAINMENT, OCCUPATION, SEX AND AREA, SOUTHERN REGION (Contd.)

ไตรมาสที่ 3/2559 : Quarter 3/2016

พันคนเป็นหน่วย : in Thousands

อาชีพ Occupation	รวม Total	ไม่มีการศึกษา No schooling	ต่ำกว่า ประถมศึกษา Incomplete primary	ประถมศึกษา Primary	มัธยมศึกษาตอนต้น Upper Secondary Level				อุดมศึกษา Higher Level			อื่นๆ Others	ไม่ทราบ Unknown	อาชีพ Occupation
					มัธยมศึกษา ตอนต้น Lower Secondary	สามัญ General/ Academic	สายวิชาชีพ Vocational	สายวิชา การศึกษา Teacher Training	สามัญ Academic	สายวิชาชีพ Technical Education	สายวิชา การศึกษา Teacher Training			
					107.8	101.7	30.7	0.2	161.5	58.5	40.9			
หญิง Female	776.5	18.3	113.0	134.7	107.8	101.7	30.7	0.2	161.5	58.5	40.9	1.6	7.6	FEMALE
1. ผู้จัดการ ทั่วภาคระดับอาวุโส และผู้บริหารอาวุโส 1. Managers, senior officials and Legislators	22.7	0.2	1.0	2.1	1.4	1.7	0.3	-	12.1	2.4	1.6	-	-	1. Managers, senior officials and Legislators
2. ผู้ประกอบการวิชาชีพด้านต่างๆ 2. Professionals	68.4	-	0.1	0.1	0.2	1.4	0.4	0.0	32.1	5.5	28.1	-	0.6	2. Professionals
3. เจ้าหน้าที่เทคนิคและผู้ประกอบวิชาชีพ ที่มีเกี่ยวข้องกันต่างๆ 3. Technicians and associate professionals	53.4	0.1	0.9	2.6	0.5	3.9	5.6	-	31.0	7.1	1.8	-	-	3. Technicians and associate professionals
4. เสาเข็ม 4. Clerks	62.3	-	0.4	2.4	4.1	6.2	2.9	0.2	35.8	7.2	2.4	-	0.7	4. Clerks
5. พนักงานบริการและผู้จำหน่ายสินค้า 5. Service workers and sell goods	312.8	5.0	44.4	60.2	59.7	56.0	15.1	-	39.7	26.3	4.6	0.2	1.6	5. Service workers and sell goods
6. ผู้ปฏิบัติงานที่มีฝีมือในด้านการเกษตร ป่าไม้ และประมง 6. Skilled agricultural forest and fishery workers	116.1	6.5	35.9	29.8	14.8	14.7	2.2	-	4.9	3.1	1.6	0.3	0.3	6. Skilled agricultural forest and fishery workers
7. ช่างฝีมือ และผู้ปฏิบัติงานที่เกี่ยวข้อง 7. Craft and associate professionals	45.2	1.8	9.6	11.2	8.0	4.2	2.0	-	4.3	2.4	0.8	-	0.9	7. Craft and associate professionals
8. ผู้ควบคุมเครื่องจักรโรงงานและเครื่องจักร และผู้ปฏิบัติงานด้านการประกอบ 8. Plant and machine controllers and assemblers	6.5	-	0.8	2.2	1.4	0.5	0.3	-	0.2	1.2	-	-	0.0	8. Plant and machine controllers and assemblers
9. ผู้ประกอบอาชีพงานพื้นฐาน 9. Elementary occupations	89.3	4.7	20.0	24.2	17.7	13.0	1.8	-	1.6	3.4	0.1	1.1	1.9	9. Elementary occupations
10. คนงานที่มีใจรักงานที่ไม่สามารถ จัดประเภทได้ 10. Workers not classifiable by occupation	1.7	-	-	-	-	-	0.3	-	-	-	-	-	1.5	10. Workers not classifiable by occupation

∟/ รวมอาชีพระยะสั้น ∟/ Including Short Course Vocational

ตารางที่ 4 จำนวนผู้จ้างทำ จำนวนตามระดับการศึกษาที่สำเร็จ อาชีพ เพศ และเขตการปกครอง ภาคใต้ (ต่อ)
 TABLE 4 EMPLOYED PERSONS BY LEVEL OF EDUCATIONAL ATTAINMENT, OCCUPATION, SEX AND AREA, SOUTHERN REGION (Contd.)
 นอกเขตเทศบาล NON-MUNICIPAL AREA

ไตรมาสที่ 3/2559 : Quarter 3/2016

หน่วยนับพัน : in Thousands

อาชีพ Occupation	รวม Total	ไม่มี การศึกษา No schooling	ต่ำกว่า ประถมศึกษา Incomplete primary	ประถมศึกษา Primary	มัธยมศึกษาตอนต้น Upper Secondary Level				อุดมศึกษา Higher Level			อื่นๆ Others	ไม่ทราบ Unknown	OCCUPATION
					มัธยมศึกษา ตอนต้น Lower Secondary	สามัญ General/ Academic	สายวิชาชีพ ศึกษา Vocational	สายวิชา- การศึกษา Teacher Training	สายวิชาการ Academic	สายวิชาชีพ Higher Technical Education	สายวิชา- การศึกษา Teacher Training			
ยอดรวม	3,439.5	111.3	649.6	1,016.1	599.0	436.6	112.0	0.1	265.1	151.1	76.4	1.2	21.1	TOTAL
ชาย	1,933.8	52.1	331.6	610.6	374.4	259.5	71.2	0.1	111.2	82.9	27.6	0.2	12.3	MALE
1. ผู้จัดการ ข้าราชการระดับอาวุโส และผู้บังคับบัญชา	46.9	-	5.8	10.9	6.7	7.3	2.5	-	10.4	2.3	1.1	-	-	1. managers, senior officials and Legislators
2. ผู้ประกอบวิชาชีพด้านต่างๆ	33.1	-	0.4	2.6	0.2	1.5	0.3	-	14.6	1.8	11.8	-	-	2. Professionals
3. เจ้าหน้าที่เทคนิคและผู้ประกอบวิชาชีพ ที่เกี่ยวข้องกันต่างๆ	29.7	0.3	0.8	2.1	2.6	4.3	2.2	-	12.5	3.6	1.4	-	-	3. Technicians and associate professionals
4. เสมียน	18.7	-	0.2	1.4	1.8	4.6	0.2	-	7.5	2.9	-	-	0.2	4. Clerks
5. พนักงานบริการและผู้ควบคุมสินค้า	210.0	4.5	19.9	45.9	47.3	43.0	10.8	-	15.9	18.4	2.8	-	1.5	5. Service workers and sell goods
6. ผู้ปฏิบัติงานที่มีฝีมือในด้านการเกษตร ป่าไม้ และประมง	1,046.6	32.6	229.6	358.1	187.3	129.6	31.5	0.1	34.5	27.3	7.9	0.2	5.9	6. Skilled agricultural forest and fishery workers
7. ช่างฝีมือ และผู้ปฏิบัติงานที่เกี่ยวข้อง	237.1	3.4	34.6	75.9	48.3	30.5	11.8	-	8.6	20.4	0.9	-	2.6	7. Craft and associate professionals
8. ผู้ควบคุมเครื่องจักรโรงงานและเครื่องจักร และผู้ปฏิบัติงานด้านการประกอบ	113.5	2.8	12.6	35.1	31.2	17.3	5.5	-	3.5	4.0	1.1	-	0.6	8. Plant and machine controllers and assemblers
9. ผู้ประกอบอาชีพงานฝีมือ	200.3	8.4	27.7	78.7	49.2	21.5	6.5	-	3.8	2.2	0.7	-	1.6	9. Elementary occupations
10. คนงานที่มีฝีมือได้จำแนกไว้ตามอาชีพ	-	-	-	-	-	-	-	-	-	-	-	-	-	10. Workers not classifiable by occupation

1/ รวมอาชีพระยะสั้น 1/ Including Short Course Vocational

ตารางที่ 4 จำนวนผู้มีงานทำ จำแนกตามระดับการศึกษาที่สำเร็จ อาชีพ เพศ และเขตการปกครอง ภาคใต้ (ต่อ)
 TABLE 4 EMPLOYED PERSONS BY LEVEL OF EDUCATIONAL ATTAINMENT, OCCUPATION, SEX AND AREA, SOUTHERN REGION (Contd.)
 ภาคเขตเทศบาล NON-MUNICIPAL AREA

ไตรมาสที่ 3/2559 : Quarter 3/2016

หน่วยนับพัน : in Thousands

อาชีพ Total	รวม Total	ไม่ มีการศึกษา No schooling	ต่ำกว่า ประถมศึกษา Incomplete primary	ประถมศึกษา Primary	มัธยมศึกษาตอนต้น Upper Secondary Level				อุดมศึกษา Higher Level			อื่นๆ Others	ไม่ทราบ Unknown	อาชีพ OCCUPATION
					มัธยมศึกษา ตอนต้น Lower Secondary	สามัญ/ Academic	สายวิชาชีพ ศึกษา Vocational	สายวิชา- การศึกษา Teacher Training	สายวิชาชีพ Higher Technical Education	สายวิชา- การศึกษา Teacher Training				
											1505.7			
หญิง	1,505.7	59.2	318.1	405.5	224.6	177.0	40.8	-	153.8	68.2	48.8	1.0	8.8	FEMALE
1. ผู้จัดการ ข้าราชการระดับอาวุโส และผู้บังคับบัญชา	11.6	-	0.4	2.5	1.4	1.4	0.6	-	5.2	0.2	-	-	-	1. managers, senior officials and Legislators
2. ผู้ประกอบวิชาชีพด้านต่างๆ	71.5	-	-	0.5	-	2.8	0.6	-	24.7	7.4	35.1	0.4	-	2. Professionals
3. เจ้าหน้าที่เทคนิคและผู้ประกอบวิชาชีพ ที่เกี่ยวข้องกับด้านต่างๆ	38.3	-	1.1	0.8	1.7	3.9	2.9	-	22.9	3.5	1.4	-	-	3. Technicians and associate professionals
4. เสียน	52.2	-	0.2	2.0	4.1	4.4	5.0	-	27.9	6.6	2.1	-	-	4. Clerks
5. พนักงานบริการและผู้จำหน่ายสินค้า	350.5	8.5	58.0	78.1	56.4	65.2	9.2	-	42.0	27.0	4.2	-	2.1	5. Service workers and sell goods
6. ผู้ปฏิบัติงานที่มีส่วนร่วมในการเกษตร ป่าไม้ และประมง	732.6	34.8	203.8	233.9	120.0	76.5	16.3	-	22.6	15.6	4.0	0.6	4.6	6. Skilled agricultural forest and fishery workers
7.ช่างฝีมือ และผู้ปฏิบัติงานที่เกี่ยวข้อง	77.6	2.1	18.3	24.9	13.0	7.7	2.6	-	4.0	3.7	1.2	-	0.3	7. Craft and associate professionals
8. ผู้ควบคุมเครื่องจักรโรงงานและเครื่องจักร และผู้ปฏิบัติงานด้านการประกอบ	19.1	0.3	5.1	7.5	3.1	1.6	0.1	-	0.3	1.1	-	-	-	8. Plant and machine controllers and assemblers
9. ผู้ประกอบอาชีพงานพื้นฐาน	150.0	13.7	31.2	55.2	24.9	13.5	3.5	-	2.9	3.1	0.9	-	1.1	9. Elementary occupations
10. คนงานที่มีใจจำแนกไว้โดยพลัน	2.3	-	-	-	-	-	-	-	1.5	-	-	-	0.8	10. Workers not classifiable by occupation

∟/ รวมอาชีพระยะสั้น ∟/ Including Short Course Vocational

ตารางที่ 5 จำนวนผู้จบงานทำ ชั้นประถมศึกษาตอนต้นตามระดับการศึกษาที่ได้รับ อุตสาหกรรม ภาคใต้

TABLE 5 EMPLOYED PERSONS BY LEVEL OF EDUCATIONAL ATTAINMENT, INDUSTRY, SOUTHERN REGION

อุตสาหกรรม Industry	รวม Total	ไม่มี การศึกษา No schooling	ต่ำกว่า ประถมศึกษา Incomplete primary	ประถม ศึกษา Primary	มัธยมศึกษาตอนต้น Upper Secondary Level				อุดมศึกษา Higher Level				อื่นๆ Others	ไม่ทราบ Unknown	INDUSTRY
					มัธยมศึกษา ตอนต้น Lower Secondary	มัธยมศึกษา ตอนต้น General/ Academic	มัธยมศึกษา ศึกษา Vocational	สาขาวิชา- การศึกษา Teacher Training	สาขาวิชา- การศึกษา Teacher Training	สาขาวิชา- การศึกษา Academic	สาขาวิชา- การศึกษา Higher Technical Education	สาขาวิชา- การศึกษา Teacher Training			
อุตสาหกรรม	5,129.0	151.8	883.9	1,337.8	877.5	676.5	199.8	0.3	545.3	271.0	135.8	4.4	44.7	TOTAL	
1. เกษตรกรรม การปศุสัตว์ และการประมง	2,210.5	85.2	540.2	731.2	387.4	252.2	58.1	0.1	72.6	53.7	15.7	1.6	12.5	1. Agriculture, forestry and fishing	
2. การขุดแร่และเหมืองแร่	15.9	0.3	0.4	4.0	1.3	0.6	2.0	-	4.4	2.3	0.5	-	-	2. Mining and quarrying	
3. การผลิต	398.9	18.6	71.0	107.9	71.4	45.8	13.2	-	41.9	22.1	3.2	-	3.8	3. Manufacturing	
4. ไฟฟ้า ก๊าซ ไอน้ำและระบบปรับอากาศ	10.4	0.1	0.0	0.8	0.8	0.9	2.3	-	3.1	1.8	0.4	-	0.3	4. Electricity, gas, steam and air conditioning supply	
5. การซ่อมแซม การจัดการและการจัดซื้อของเสีย และสิ่งปฏิกูล	8.4	-	1.6	1.1	1.4	0.8	0.5	-	2.4	0.5	-	-	-	5. Water supply, sewerage, waste management and remediation activities	
6. การก่อสร้าง	294.8	10.8	45.6	108.7	56.9	29.3	16.6	-	8.4	12.7	1.0	-	4.9	6. Construction	
7. การขนส่ง และการขุดลอก การซ่อมยานยนต์	878.5	19.4	117.4	186.5	147.0	146.0	42.2	-	124.4	77.3	12.4	2.3	4.0	7. Wholesale and retail trade; repair of motor vehicles and motorcycles	
8. การขนส่ง และยานยนต์สิ้นค้า	102.6	3.2	15.7	21.4	20.7	12.2	6.9	-	12.5	6.1	1.2	-	2.7	8. Transportation and storage	
9. ที่พักแรมและบริการด้านอาหาร	433.8	9.3	51.0	89.6	101.2	80.8	20.2	-	43.3	28.5	4.0	0.2	7.6	9. Accommodation and food service activities	
10. ข้อมูลข่าวสารและการสื่อสาร	13.5	-	0.1	0.7	1.3	1.3	1.4	-	6.4	2.4	-	-	-	10. Information and communication	
11. กิจกรรมทางการเงินและการประกันภัย	45.2	-	0.2	2.0	2.4	3.0	3.3	-	28.3	3.1	2.8	-	0.2	11. Financial and insurance activities	
12. กิจกรรมอสังหาริมทรัพย์	13.1	-	2.2	2.3	2.1	1.9	0.5	-	1.7	1.5	0.9	-	-	12. Real estate activities	
13. กิจกรรมทางวิชาชีพ วิทยาศาสตร์ และเทคโนโลยี	28.8	0.1	1.5	0.7	0.6	3.5	3.5	-	14.9	3.2	1.0	-	-	13. Professional, scientific and technical activities	
14. กิจกรรมการบริการและการบริการสนับสนุน	66.2	0.4	5.1	11.1	12.7	13.4	4.0	-	11.1	6.0	0.6	-	1.9	14. Administrative and support service activities	
15. การบริการราชการ การป้องกันประเทศ การประมงสัตว์	206.7	0.2	5.9	17.4	20.7	34.6	11.5	-	87.4	19.2	8.8	-	1.2	15. Public administration and defence; compulsory social security	
16. การศึกษา	163.0	0.3	2.9	6.9	4.7	15.0	3.2	0.0	45.6	5.5	78.4	0.4	2.2	16. Education	
17. กิจกรรมด้านสุขภาพและการส่งเสริมสุขภาพ	81.8	0.5	5.5	5.0	5.1	14.5	3.4	-	26.8	17.0	3.2	-	0.7	17. Human health and social work activities	
18. ศิลปะ ความบันเทิง และนันทนาการ	20.6	0.6	1.3	4.9	6.6	2.6	0.4	0.2	2.7	1.1	0.1	-	0.3	18. Arts, entertainment and recreation	
19. กิจกรรมบริการด้านอื่น ๆ	113.0	1.7	13.7	29.6	29.4	17.1	6.3	-	6.1	6.7	0.9	-	1.6	19. Other service activities	
20. กิจกรรมจ้างงานในครัวเรือนส่วนบุคคล การผลิตสินค้าและบริการที่ซื้อเองเพื่อใช้ในครัวเรือน	16.5	1.2	2.9	6.2	3.9	1.2	0.1	-	-	0.5	-	-	0.5	20. Activities of households as employers; undifferentiated goods and services-producing activities of households for own use	
21. กิจกรรมขององค์กรระหว่างประเทศ	-	-	-	-	-	-	-	-	-	-	-	-	-	21. Activities of extraterritorial organizations and bodies	
22. ไม่ทราบ	3.1	-	-	-	-	-	0.3	-	1.5	-	0.8	-	0.4	22. Unknown	

∇/รวมชั่วคราว ∇/ Including Short Course Vocational

ตารางที่ 5 จำนวนผู้จ้างงาน จำแนกตามขั้นการศึกษาที่สำเร็จ อุตสาหกรรม เพศ และเขตการปกครอง ภาคใต้ (ต่อ)
TABLE 5 EMPLOYED PERSONS BY LEVEL OF EDUCATIONAL ATTAINMENT, INDUSTRY, SEX AND AREA, SOUTHERN REGION (Contd.)

ไตรมาสที่ 3/2559 - Quarter 3/2016

ในเขตเทศบาล MUNICIPAL AREA

หน่วยนับพัน : In Thousands

อุตสาหกรรม Industry	รวม Total	ไม่มี การศึกษา No schooling	ต่ำกว่า ประถมศึกษา Incomplete primary	ประถมศึกษา Primary	มัธยมศึกษาตอนต้น Upper Secondary Level				อุดมศึกษา Higher Level			ไม่ทราบ Unknown	รวม TOTAL	ชาย MALE		
					มัธยมศึกษา ตอนต้น Lower Secondary	มัธยมศึกษา ทั่วไป General/ Academic	อาชีวศึกษา Vocational	อาชีวศึกษา ครู Teacher Training	อาชีวศึกษา ครู Teacher Training	อาชีวศึกษา ครู Teacher Training	อาชีวศึกษา ครู Teacher Training				อาชีวศึกษา ครู Teacher Training	อาชีวศึกษา ครู Teacher Training
อุตสาหกรรม	1,689.5	40.5	234.3	321.7	276.5	240.0	87.8	0.2	280.3	119.9	59.4	3.3	23.6	TOTAL		
ชาย	913.0	22.2	121.3	187.0	170.7	138.3	57.1	-	118.8	61.4	18.4	1.7	16.1	MALE		
1. เกษตรกรรม การปศุสัตว์ และการประมง	203.9	6.0	49.6	57.4	38.8	25.3	7.1	-	8.5	7.6	1.6	0.4	1.6	1. Agriculture, forestry and fishing		
2. การทำเหมืองแร่ และเหมืองหิน	7.5	-	0.0	0.9	0.2	0.6	1.4	-	1.5	2.3	0.5	-	-	2. Mining and quarrying		
3. การผลิต	79.6	2.1	9.9	17.4	14.6	13.6	4.8	-	8.6	6.0	0.3	-	2.5	3. Manufacturing		
4. ไฟฟ้า ก๊าซ ไนโตรเจนและปรับอากาศ	3.7	0.1	0.0	0.5	0.6	0.1	1.3	-	0.6	0.1	0.0	-	0.3	4. Electricity, gas, steam and air conditioning supply		
5. การจัดการน้ำ การจัดการและการบำบัดน้ำเสีย ของเสีย และสิ่งปฏิกูล	1.0	-	0.1	-	-	0.1	0.2	-	0.2	0.5	-	-	-	5. Water supply, sewerage, waste management and remediation activities		
6. การก่อสร้าง	97.5	5.1	12.6	30.7	18.0	11.2	7.6	-	4.7	4.2	0.6	-	2.8	6. Construction		
7. การขนส่ง และการขายปลีก การซ่อมยานยนต์	206.1	3.3	23.0	37.3	44.4	35.6	11.0	-	29.9	14.4	4.3	1.2	1.6	7. Wholesale and retail trade; repair of motor vehicles and motorcycles		
8. การขนส่ง และยานยนต์ให้เช่า	56.1	1.2	11.6	10.4	10.8	6.2	4.5	-	5.9	3.5	-	-	2.1	8. Transportation and storage		
9. ที่พักแรมและบริการที่พักอาหาร	90.1	3.1	7.4	12.9	21.8	19.6	6.5	-	8.3	7.7	0.9	-	2.0	9. Accommodation and food service activities		
10. ซ้ำอุตสาหกรรมและการสื่อสาร	5.8	-	0.1	-	0.7	0.4	0.3	-	3.2	1.2	-	-	-	10. Information and communication		
11. กิจกรรมทางการเงินและการประกันภัย	9.0	-	0.2	0.3	1.2	0.7	0.6	-	5.2	0.8	0.1	-	-	11. Financial and insurance activities		
12. กิจกรรมอสังหาริมทรัพย์	5.0	-	0.6	0.8	0.8	0.8	0.2	-	1.2	0.7	0.1	-	-	12. Real estate activities		
13. กิจกรรมทางวิชาชีพ วิทยาศาสตร์ และเทคโนโลยี	7.5	0.1	0.1	-	0.3	0.6	1.0	-	4.4	0.9	0.1	-	-	13. Professional, scientific and technical activities		
14. กิจกรรมการบริการและการบริการสนับสนุน	24.3	0.2	1.5	4.7	3.4	7.3	0.6	-	3.7	1.9	0.3	-	0.8	14. Administrative and support service activities		
15. การบริหารราชการ การป้องกันประเทศ การประมงสัตว์	59.2	0.2	2.0	5.7	5.9	10.0	5.4	-	20.9	5.7	2.1	-	1.2	15. Public administration and defence; compulsory social security		
16. การศึกษา	21.9	-	0.6	0.4	0.7	2.5	0.9	-	7.2	1.7	7.4	0.0	0.4	16. Education		
17. กิจกรรมด้านสุขภาพและการดูแลสุขภาพ	7.6	-	0.6	-	1.3	1.4	0.1	-	3.4	0.8	-	-	-	17. Human health and social work activities		
18. ศิลปะ ความบันเทิง และนันทนาการ	6.3	0.5	0.4	1.5	1.9	0.5	0.3	-	0.5	0.4	0.0	-	0.2	18. Arts, entertainment and recreation		
19. กิจกรรมบริการอื่น ๆ	19.8	0.3	1.1	6.1	5.1	1.5	3.1	-	1.1	1.0	0.2	-	0.5	19. Other service activities		
20. กิจกรรมการจ้างงานในครัวเรือนส่วนบุคคล การผลิตและบริการที่เชื่อมโยงซึ่งกันและกัน	0.6	0.2	0.0	-	0.0	0.3	-	-	-	-	-	-	-	20. Activities of households as employers; undifferentiated goods and services producing activities of households for own use		
21. กิจกรรมขององค์กรระหว่างประเทศ	-	-	-	-	-	-	-	-	-	-	-	-	-	21. Activities of extraterritorial organizations and bodies		
22. ไม่ทราบ	0.6	-	-	-	-	-	0.3	-	-	-	-	-	0.2	22. Unknown		

1/ รวมอาชีวศึกษาอื่น ๆ Including Short Course Vocational

ตารางที่ 5 จำนวนผู้จ้างงาน จำแนกตามขั้นการศึกษาที่สำเร็จ อุตสาหกรรม เพศ และเขตการปกครอง ภาคใต้ (ต่อ)
 TABLE 5 EMPLOYED PERSONS BY LEVEL OF EDUCATIONAL ATTAINMENT, INDUSTRY, SEX AND AREA, SOUTHERN REGION (Contd.)

หน่วยนับพัน : In Thousands

จังหวัดภูเก็ต : PHUKHET PROVINCE

อุตสาหกรรม Industry	รวม Total	ไม่ การศึกษา No schooling	ต่ำกว่า ประถมศึกษา Incomplete primary	ประถมศึกษา Primary	มัธยมศึกษาตอนต้น Upper Secondary Level				อุดมศึกษา Higher Level				ไม่รู้ Others ^{1/}	ไม่ทราบ Unknown	INDUSTRY	
					มัธยมศึกษา ตอนต้น Lower Secondary	สามัญ General/ Academic	สายอาชีพ- ศึกษา Vocational	สายอาชีพ- การศึกษา Teacher Training	สายอาชีพการ Academic	สายอาชีพ Higher Technical Education	สายอาชีพ- การศึกษา Teacher Training					
												Others ^{2/}				
หญิง																
1. เกษตรกรรม การปศุสัตว์ และการประมง	776.5	18.3	113.0	134.7	107.8	101.7	30.7	0.2	161.5	58.5	40.9	1.6	7.6		FEMALE	
2. การทำเหมืองแร่ และถลุงหิน	118.5	7.2	36.5	31.5	16.6	14.4	2.2	-	4.8	2.8	1.6	0.3	0.4	1.1	1. Agriculture, forestry and fishing	
3. การผลิต	708	1.8	15.6	17.0	12.9	5.7	1.3	-	10.9	4.6	0.7	-	0.5	0.2	2. Mining and quarrying	
4. ไฟฟ้า ก๊าซ ไอน้ำ และระบบปรับอากาศ	1.2	-	-	-	-	-	0.1	-	1.0	0.1	-	-	-	0.1	3. Manufacturing	
5. การจัดการน้ำ การจัดการของเสีย การบำบัดน้ำเสีย ของเสีย และสิ่งปฏิกูล	0.9	-	0.1	-	0.2	-	0.3	-	0.3	-	-	-	-	-	4. Electricity, gas, steam and air conditioning supply	
6. การก่อสร้าง	9.2	1.3	1.4	3.4	0.4	0.1	-	-	0.7	1.1	0.1	-	0.8	0.1	5. Water supply; sewerage, waste management and remediation activities	
7. การขนส่ง และการขนส่งสินค้า การซ่อมยานยนต์	201.5	4.8	27.9	32.0	28.9	29.4	12.6	-	40.1	20.7	3.5	1.1	0.7	0.2	6. Construction	
8. การค้าปลีก และการค้าส่ง	5.4	-	-	0.5	0.2	0.5	-	-	3.2	0.9	0.3	-	0.0	0.3	7. Wholesale and retail trade; repair of motor vehicles, motorcycles	
9. ที่พักแรมและบริการด้านอาหาร	146.8	1.8	19.9	29.2	31.6	27.8	6.2	-	18.5	7.9	1.4	0.2	2.3	0.1	8. Transportation and storage	
10. กิจกรรมทางวัฒนธรรม การกีฬา และนันทนาการ	2.5	-	-	-	-	-	0.1	-	1.9	0.5	-	-	-	-	9. Accommodation and food service activities	
11. กิจกรรมทางเงินและการประกันภัย	18.6	-	-	0.8	0.2	1.0	2.5	-	11.0	1.3	1.9	-	-	-	10. Information and communication	
12. กิจกรรมอสังหาริมทรัพย์	4.6	-	1.3	0.7	0.1	0.7	0.3	-	0.6	0.8	-	-	-	-	11. Financial and insurance activities	
13. กิจกรรมทางวิชาชีพ วิทยาศาสตร์ และเทคโนโลยี	8.0	-	-	0.3	-	0.3	0.5	-	4.6	1.5	0.8	-	-	-	12. Real estate activities	
14. กิจกรรมการบริการและการบริการสนับสนุน	14.8	-	2.2	1.1	1.4	2.8	0.1	-	4.5	2.6	0.2	-	-	-	13. Professional, scientific and technical activities	
15. การบริหารราชการ การป้องกันประเทศ การทูต	36.8	-	0.0	1.7	1.1	2.2	0.6	-	27.7	2.2	1.2	-	-	-	14. Administrative and support service activities	
16. การศึกษา	49.6	-	0.5	1.1	0.2	1.5	0.6	0.0	16.0	1.3	27.5	-	0.9	0.1	15. Public administration and defence; compulsory social security	
17. กิจกรรมด้านสุขภาพและการบริการสุขภาพ	33.6	0.2	1.3	3.1	1.0	4.9	1.7	-	12.4	7.5	1.3	-	0.4	0.1	16. Education	
18. ศิลปะ ความบันเทิง และนันทนาการ	4.5	0.1	0.9	0.8	1.2	0.4	-	0.2	0.8	0.1	0.0	-	0.2	0.1	17. Human health and social work activities	
19. กิจกรรมบริการอื่น ๆ	37.7	0.4	3.9	6.9	10.0	9.3	1.2	-	2.5	2.3	0.5	-	0.7	0.1	18. Arts, entertainment and recreation	
20. กิจกรรมการจ้างงานในครัวเรือนส่วนบุคคล การผลิตและบริการที่ซื้อและเพื่อใช้ในครัวเรือน	11.0	0.8	1.5	4.9	1.9	0.9	0.1	-	-	0.5	-	-	0.5	0.1	19. Other service activities	
21. กิจกรรมขององค์กรระหว่างประเทศ	-	-	-	-	-	-	-	-	-	-	-	-	-	-	20. Activities of households as employers; undifferentiated goods and services producing activities of households for own use	
22. ไม่ทราบ	0.2	-	-	-	-	-	-	-	-	-	-	-	-	-	21. Activities of extraterritorial organizations and bodies	
															22. Unknown	

^{1/} รวมสายอาชีพ ^{2/} Including Short Course Vocational

ตารางที่ 5 จำนวนผู้จ้างทำ งานตามชั้นการศึกษาที่สำเร็จ อุตสาหกรรม พืช และเขตการปกครอง ภาคใต้ (ต่อ)

Table 5 EMPLOYED PERSONS BY LEVEL OF EDUCATIONAL ATTAINMENT, INDUSTRY, SEX AND AREA, SOUTHERN REGION (Contd.)

Non-municipal Area

Quarter 3/2016

in Thousands

อุตสาหกรรม	รวม	ไม่มีการศึกษา				ประถมศึกษา				มัธยมศึกษาตอนต้น				มัธยมศึกษาตอนปลาย				อุตสาหกรรม
		Total	No schooling	Incomplete primary	Primary	Lower Secondary	General Academic	Vocational	Teacher Training	Academic	Higher Technical Education	Teacher Training	Higher Education	Others	Unknown			
																Industry		
ยอดรวม	3,439.5	111.3	649.6	1,016.1	599.0	436.6	112.0	0.1	265.1	151.1	76.4	1.2	21.1	TOTAL				
ชาย	1,933.8	52.1	331.6	610.6	374.4	239.5	71.2	0.1	111.2	82.9	27.6	0.2	12.3	MALE				
1. เกษตรกรรม การปิ้งไม้ และการประมง	1,115.5	35.1	240.9	388.8	206.4	133.9	32.6	0.1	36.1	27.4	8.0	0.2	6.0	1. Agriculture, forestry and fishing				
2. การทำเหมืองแร่ และหิน	7.7	0.3	-	3.2	1.1	-	0.2	-	2.9	-	-	-	-	2. Mining and quarrying				
3. การผลิต	110.4	3.6	17.7	31.5	21.6	16.6	1.7	-	8.8	7.0	1.1	-	0.9	3. Manufacturing				
4. ไฟฟ้า ก๊าซ ไอน้ำ และของแข็งประเภท	4.4	-	-	0.3	0.2	0.8	0.9	-	1.5	0.8	-	-	-	4. Electricity, gas, steam and air conditioning supply				
5. การจัดการน้ำ การจัดการและการกำจัดของเสีย	3.7	-	0.3	1.1	1.0	0.6	-	-	0.6	-	-	-	-	5. Water supply, sewerage, waste management and remediation activities				
6. การก่อสร้าง	175.1	4.1	25.4	70.9	37.7	17.4	7.9	-	2.9	7.5	-	-	1.3	6. Construction				
7. การขนส่ง และการขุดลอก การซ่อมยานยนต์	225.2	5.3	24.7	62.4	46.5	37.0	11.2	-	14.7	21.3	1.8	-	0.4	7. Wholesale and retail trade; repair of motor vehicles and motorcycles				
8. การขนส่ง และสถานที่เก็บสินค้า	36.7	1.8	4.2	8.5	9.3	5.4	2.3	-	2.2	1.7	0.8	-	0.6	8. Transportation and storage				
9. ที่พักแรมและบริการด้านอาหาร	62.0	0.6	4.0	15.4	15.5	12.0	3.0	-	4.5	5.0	0.5	-	1.4	9. Accommodation and food service activities				
10. ข้อมูลข่าวสารและการสื่อสาร	3.1	-	-	0.7	0.2	0.9	0.8	-	0.3	0.3	-	-	-	10. Information and communication				
11. กิจกรรมทางการเงินและการประกันภัย	6.7	-	-	0.7	0.6	0.9	-	-	3.4	0.5	0.6	-	0.2	11. Financial and insurance activities				
12. กิจกรรมอสังหาริมทรัพย์	2.3	-	0.3	0.4	0.8	-	-	-	-	-	0.8	-	-	12. Real estate activities				
13. กิจกรรมทางวิชาชีพ วิทยาศาสตร์ และเทคโนโลยี	7.8	-	1.1	0.4	-	2.2	1.0	-	2.1	0.8	0.2	-	-	13. Professional, scientific and technical activities				
14. กิจกรรมการบริหารและการบริการระดับต้น	20.2	-	0.8	3.1	7.0	3.3	2.5	-	1.5	1.3	-	-	0.7	14. Administrative and support service activities				
15. การบริหารราชการ การป้องกันประเทศ การป้องกันสังคม	74.6	-	3.8	8.7	12.5	19.3	3.4	-	17.4	7.7	1.9	-	-	15. Public administration and defence; compulsory social security				
16. การศึกษา	30.3	0.3	1.3	3.0	1.2	3.5	1.6	-	6.4	0.6	11.6	-	0.9	16. Education				
17. กิจกรรมด้านสุขภาพและงานสังคมสงเคราะห์	9.7	0.3	1.1	0.2	0.8	2.7	0.3	-	3.2	0.8	0.2	-	-	17. Human health and social work activities				
18. ศิลปะ การบันเทิง และนันทนาการ	7.2	-	-	2.2	2.9	0.9	0.1	-	0.6	0.5	-	-	-	18. Arts, entertainment and recreation				
19. กิจกรรมบริการด้านอื่น ๆ	31.3	0.7	5.9	9.3	9.1	2.1	1.8	-	2.2	-	0.2	-	-	19. Other service activities				
20. กิจกรรมการจ้างงานในครัวเรือนส่วนบุคคล การผลิตสินค้าและบริการที่ขึ้นเองเพื่อใช้ในครัวเรือน	0.2	-	0.2	-	-	-	-	-	-	-	-	-	-	20. Activities of households as employers; undifferentiated goods and services-producing activities of households for own use				
21. กิจกรรมขององค์กรระหว่างประเทศ	-	-	-	-	-	-	-	-	-	-	-	-	-	21. Activities of extraterritorial organizations and bodies				
22. ไม่ทราบ	-	-	-	-	-	-	-	-	-	-	-	-	-	22. Unknown				

รวมชั่วคราว/ Including Short-Course Vocational

ตารางที่ 5 จำนวนผู้จ้างทำ งานตามชั้นการศึกษาที่สำเร็จ อุตสาหกรรม พืช และเขตการปกครอง ภาคใต้ (ต่อ)

หน่วยนับพัน : in Thousands

ไตรมาสที่ 3/2559 : Quarter 3/2016

อุตสาหกรรม	รวม	ไม่ การศึกษา No schooling	ค่า การศึกษา Incomplete primary	ประถมศึกษา Primary	มัธยมศึกษาตอนต้น				อุดมศึกษา				อื่นๆ ^{1/} Others ^{1/}	ไม่ทราบ Unknown	INDUSTRY
					มัธยมศึกษา ตอนต้น Lower Secondary	สามัญ General/ Academic	สายอาชีพ Vocational	สายวิชา- การศึกษา Teacher Training	สายวิชาการ Academic	สายอาชีพ Higher Technical Education	สายวิชา- การศึกษา Teacher Training				
												Upper Secondary Level			
หญิง	1,505.7	59.2	318.1	405.5	224.6	177.0	40.8	-	153.8	48.2	48.8	1.0	8.8	FEMALE	
1. เกษตรกรรม การป่าไม้ และการประมง	772.7	36.9	213.2	253.5	125.6	78.6	16.3	-	23.2	15.9	4.4	0.6	4.6	1. Agriculture, forestry and fishing	
2. การทำเหมืองแร่ และพลังงาน	0.4	-	0.4	-	-	-	-	-	-	-	-	-	-	2. Mining and quarrying	
3. การผลิต	138.1	11.2	27.9	42.1	22.3	9.9	5.5	-	13.6	4.6	1.2	-	-	3. Manufacturing	
4. ไฟฟ้า ก๊าซ ไอน้ำและระบบปรับอากาศ	1.2	-	-	-	-	-	-	-	-	0.8	0.4	-	-	4. Electricity, gas, steam and air conditioning supply	
5. การจัดการน้ำ การจัดการและกากของเสียของเสีย และสิ่งมีค่า	2.8	-	1.1	-	0.2	0.1	-	-	1.3	-	-	-	-	5. Water supply, sewerage, waste management and remediation activities	
6. การก่อสร้าง	12.9	0.3	6.1	3.7	0.7	0.5	1.0	-	0.2	-	0.3	-	-	6. Construction	
7. การขนส่ง และการขุดลอก การขุดลอก	245.7	6.0	41.7	54.8	27.2	44.1	7.4	-	39.7	20.9	2.7	-	1.3	7. Wholesale and retail trade; repair of motor vehicles and motorcycles	
8. การขนส่ง และยานยนต์ที่ติดำ	4.4	0.3	-	2.0	0.4	-	0.1	-	1.3	0.1	0.1	-	-	8. Transportation and storage	
9. ที่พักแรมและร้านอาหาร	136.9	3.8	19.7	32.1	32.3	21.5	4.5	-	12.0	8.0	1.3	-	1.9	9. Accommodation and food service activities	
10. ข้อมูลข่าวสารและการสื่อสาร	2.2	-	-	-	0.4	-	0.3	-	1.0	0.4	-	-	-	10. Information and communication	
11. กิจกรรมทางการเงินและการประกันภัย	10.8	-	-	0.2	0.5	0.5	0.3	-	8.7	0.5	0.2	-	-	11. Financial and insurance activities	
12. กิจกรรมอสังหาริมทรัพย์	1.2	-	-	0.4	0.4	0.4	-	-	-	-	-	-	-	12. Real estate activities	
13. กิจกรรมทางวิชาชีพ วิทยาศาสตร์ และเทคโนโลยี	5.6	-	0.3	-	0.3	0.3	1.0	-	3.7	-	-	-	-	13. Professional, scientific and technical activities	
14. กิจกรรมการจ้างและการบริการส่วนบุคคล	6.9	0.2	0.5	2.3	1.0	-	0.8	-	1.5	0.2	0.1	-	0.4	14. Administrative and support service activities	
15. การบริหารราชการ การป้องกันประเทศ การประกันสังคม	36.1	-	-	1.2	1.1	3.1	2.1	-	21.3	3.7	3.6	-	-	15. Public administration and defence; compulsory social security	
16. การศึกษา	63.4	-	0.5	2.5	2.6	7.5	-	-	16.0	1.9	32.1	0.4	-	16. Education	
17. กิจกรรมด้านสุขภาพและงานสังคมสงเคราะห์	30.8	-	2.5	1.7	2.1	5.5	1.4	-	7.8	7.8	1.7	-	0.3	17. Human health and social work activities	
18. ศิลปะ ความบันเทิง และนันทนาการ	2.7	-	-	0.4	0.6	0.8	-	-	0.8	-	-	-	-	18. Arts, entertainment and recreation	
19. กิจกรรมบริการอื่น ๆ	24.1	0.3	2.9	7.3	5.1	4.2	0.3	-	0.2	3.4	-	-	0.4	19. Other service activities	
20. กิจกรรมการจ้างงานในครัวเรือนส่วนบุคคล การผลิตสินค้าและบริการที่ขึ้นเองเพื่อใช้ส่วนตัว	4.7	0.2	1.2	1.3	2.0	-	-	-	-	-	-	-	-	20. Activities of households as employers; undifferentiated goods and services-producing activities of households for own use	
21. กิจกรรมขององค์กรระหว่างประเทศ	-	-	-	-	-	-	-	-	-	-	-	-	-	21. Activities of extraterritorial organizations and bodies	
22. ไม่ทราบ	2.3	-	-	-	-	-	-	-	1.5	-	0.8	-	-	22. Unknown	

^{1/} รวมอาชีพอื่น ๆ Including Short Course Vocational

ตารางที่ 6 จำนวนผู้มีงานทำ จำแนกตามสถานภาพทำงาน อาชีพ ภาคใต้
TABLE 6 EMPLOYED PERSONS BY WORK STATUS, OCCUPATION , SOUTHERN REGION

หน่วยเป็นพัน : in Thousands

ไตรมาสที่ 3/2559 : Quarter 3/2016

อาชีพ	รวม	สถานภาพการทำงาน Work Status					การรวมกลุ่ม Members of Producers' Cooperatives	OCCUPATION
		นายจ้าง Employer	ลูกจ้างรัฐบาล Government Employee	ลูกจ้างเอกชน Private Employee	ทำงานส่วนตัว Own Account Worker	ช่วยธุรกิจ ครอบครัว Unpaid Family Worker		
ยอดรวม	5,129.0	194.3	453.4	1,815.8	1,765.6	897.2	2.7	TOTAL
1. ผู้จัดการ ข้าราชการระดับอาวุโส และผู้บังคับบัญชา	124.9	45.5	36.4	27.7	13.3	1.9	0.2	1. managers, senior officials and Legislators
2. ผู้ประกอบวิชาชีพด้านต่างๆ	205.8	1.6	139.9	54.7	7.8	1.8	-	2. Professionals
3. เจ้าหน้าที่เทคนิคและผู้ประกอบวิชาชีพ ที่เกี่ยวข้องกันต่างๆ	161.6	3.4	62.8	75.1	17.8	2.5	-	3. Technicians and associate professionals
4. เสมียน	155.2	1.2	65.2	75.3	5.3	8.1	-	4. Clerks
5. พนักงานบริการและผู้จำหน่ายสินค้า	1,082.8	25.6	76.0	312.3	464.6	203.6	0.8	5. Service workers and sell goods
6. ผู้ปฏิบัติงานที่มีฝีมือในด้านการเกษตร ป่าไม้ และประมง	2,085.8	70.1	8.2	451.6	976.4	579.4	0.1	6. Skilled agricultural forest and fishery workers
7. ช่างฝีมือ และผู้ปฏิบัติงานที่เกี่ยวข้อง	539.3	41.1	17.1	274.1	152.6	53.1	1.4	7. Craft and associate professionals
8. ผู้ควบคุมเครื่องจักรโรงงานและเครื่องจักร และผู้ปฏิบัติงานด้านการประกอบ	233.4	2.1	19.1	139.9	66.4	6.0	-	8. Plant and machine controlors and assemblers
9. ผู้ประกอบอาชีพงานพื้นฐาน	534.9	3.7	27.5	401.2	61.5	40.8	0.3	9. Elementary occupations
10. คนงานซึ่งมิได้จำแนกไว้ในหมวดอื่น	5.3	-	1.3	4.0	-	-	-	10. Workers not classifiable by occupation

ตารางที่ 6 จำนวนผู้จ้างทำ งานตามสถานภาพทำงาน อาชีพ และเพศ ภาคใต้
TABLE 6 EMPLOYED PERSONS BY WORK STATUS, OCCUPATION AND SEX, SOUTHERN REGION

ไตรมาสที่ 3/2559 : Quarter 3/2016

หน่วยเป็นพัน : In Thousands

อาชีพ	สถานภาพการทำงาน Work Status						OCCUPATION	
	รวม	นายจ้าง Employer	ลูกจ้างรัฐบาล Government Employee	ลูกจ้างเอกชน Private Employee	ทำงานส่วนตัว Own Account Worker	ช่วยธุรกิจครอบครัว Unpaid Family Worker		การรวมกลุ่ม Members of Producers' Cooperatives
ชาย	2,846.8	1,50.7	223.4	1,052.0	1,061.4	357.7	1.7	MALE
1. ผู้จัดการ ข้าราชการระดับอาวุโสและผู้บังคับบัญชา	90.6	38.7	27.9	16.0	7.0	0.8	0.2	1. managers, senior officials and Legislators
2. ผู้ประกอบการวิชาชีพต่างๆ	65.8	1.3	36.9	21.8	4.6	1.2	-	2. Professionals
3. เจ้าหน้าที่เทคนิคและผู้ประกอบการวิชาชีพที่เกี่ยวข้องกับด้านต่างๆ	69.9	2.5	26.4	31.4	9.5	0.1	-	3. Technicians and associate professionals
4. เสมียน	40.7	0.8	17.2	18.7	3.5	0.6	-	4. Clerks
5. พนักงานบริการและจำหน่ายสินค้า	419.6	14.6	57.7	103.0	151.9	91.9	0.5	5. Service workers and sell goods
6. ผู้ปฏิบัติงานที่มีฝีมือในด้านเกษตรป่าไม้ และประมง	1,239.1	49.9	6.6	264.6	703.6	214.3	0.1	6. Skilled agricultural forest and fishery workers
7. ช่างฝีมือ และผู้ปฏิบัติงานที่เกี่ยวข้อง	416.5	38.6	15.9	243.5	91.2	26.6	0.7	7. Craft and associate professionals
8. ผู้ควบคุมเครื่องจักรโรงงานและเครื่องจักรและผู้ปฏิบัติงานด้านการประกอบ	207.8	2.1	18.8	122.8	60.1	4.0	-	8. Plant and machine controllers and assemblers
9. ผู้ประกอบอาชีพงานพื้นฐาน	295.6	2.2	15.0	230.0	29.9	18.2	0.3	9. Elementary occupations
10. คนงานซึ่งมิได้จำแนกไว้ในหมวดอื่น	1.3	-	1.1	0.2	-	-	-	10. Workers not classifiable by occupation
หญิง	2,282.2	43.6	230.1	763.8	704.3	539.5	1.0	TOTAL
1. ผู้จัดการ ข้าราชการระดับอาวุโสและผู้บังคับบัญชา	34.3	6.8	8.5	11.7	6.2	1.1	-	1. managers, senior officials and Legislators
2. ผู้ประกอบการวิชาชีพต่างๆ	139.9	0.3	103.0	32.9	3.2	0.6	-	2. Professionals
3. เจ้าหน้าที่เทคนิคและผู้ประกอบการวิชาชีพที่เกี่ยวข้องกับด้านต่างๆ	91.7	0.9	36.4	43.7	8.3	2.4	-	3. Technicians and associate professionals
4. เสมียน	114.5	0.4	48.0	56.6	1.8	7.6	-	4. Clerks
5. พนักงานบริการและจำหน่ายสินค้า	663.3	11.0	18.3	209.3	312.7	111.7	0.3	5. Service workers and sell goods
6. ผู้ปฏิบัติงานที่มีฝีมือในด้านเกษตรป่าไม้ และประมง	846.7	20.2	1.7	186.9	272.8	365.1	-	6. Skilled agricultural forest and fishery workers
7. ช่างฝีมือ และผู้ปฏิบัติงานที่เกี่ยวข้อง	122.9	2.5	1.2	30.6	61.3	26.5	0.8	7. Craft and associate professionals
8. ผู้ควบคุมเครื่องจักรโรงงานและเครื่องจักรและผู้ปฏิบัติงานด้านการประกอบ	25.6	-	0.3	17.0	6.3	2.0	-	8. Plant and machine controllers and assemblers
9. ผู้ประกอบอาชีพงานพื้นฐาน	239.3	1.5	12.4	171.2	31.6	22.6	-	9. Elementary occupations
10. คนงานซึ่งมิได้จำแนกไว้ในหมวดอื่น	4.0	-	0.3	3.8	-	-	-	10. Workers not classifiable by occupation

ตารางที่ 6 จำนวนผู้มีงานทำ จำแนกตามสถานภาพทำงาน อาชีพ เพศ และเขตการปกครอง ภาคใต้ (ต่อ)

TABLE 6 EMPLOYED PERSONS BY WORK STATUS, OCCUPATION, SEX AND AREA, SOUTHERN REGION (Contd.)

ไตรมาสที่ 3/2559 : Quarter 3/2016

ในเขตเทศบาล MUNICIPAL AREA หน่วยเป็นพัน : In Thousands

อาชีพ	สถานภาพการทำงาน Work Status						การรวมกลุ่ม Members of Producers' Cooperatives	OCCUPATION
	นายจ้าง Employer	ลูกจ้างรัฐบาล Government Employee	ลูกจ้างเอกชน Private Employee	ทำงานส่วนตัว Own Account Worker	ช่วยธุรกิจ ครอบครัว Unpaid Family Worker			
รวม	82.2	204.9	664.4	506.8	229.6	1.6	TOTAL	
ยอดรวม	1,689.5							
ชาย	62.2	97.6	374.3	280.2	97.2	1.4	MALE	
1. ผู้จัดการ ข้าราชการระดับอาวุโส และผู้บัญชาการหน่วย	19.0	9.8	9.6	4.4	0.8	0.2	1. managers, senior officials and Legislators	
2. ผู้ประกอบวิชาชีพด้านต่างๆ	0.7	19.4	9.9	2.7	0.1	-	2. Professionals	
3. เจ้าของที่เทคนิคและผู้ประกอบวิชาชีพ ที่เกี่ยวข้องกับด้านต่างๆ	0.8	12.7	23.1	3.4	0.1	-	3. Technicians and associate professionals	
4. เสมียน	0.5	8.8	10.3	2.0	0.4	-	4. Clerks	
5. พนักงานบริการและผู้จำหน่ายสินค้า	6.8	21.0	61.1	78.2	42.0	0.5	5. Service workers and sell goods	
6. ผู้ปฏิบัติงานที่มีฝีมือในด้านการเกษตร ป่าไม้ และประมง	14.4	2.3	42.1	103.7	32.0	0.1	6. Skilled agricultural forest and fishery workers	
7. ช่างฝีมือ และผู้ปฏิบัติงานที่เกี่ยวข้อง	18.3	5.7	103.8	36.2	15.1	0.4	7. Craft and associate professionals	
8. ผู้ควบคุมเครื่องจักรโรงงานและเครื่องจักร และผู้ปฏิบัติงานด้านการประกอบ	1.0	10.0	44.5	36.9	1.9	-	8. Plant and machine controls and assemblers	
9. ผู้ประกอบอาชีพงานพื้นฐาน	0.9	6.9	69.7	12.7	4.7	0.3	9. Elementary occupations	
10. คนงานซึ่งมิได้จำแนกไว้ในหมวดอื่น	-	1.1	0.2	-	-	-	10. Workers not classifiable by occupation	

ตารางที่ 6 จำนวนผู้จ้างงานทำ จำแนกตามสถานภาพทำงาน อาชีพ เขต และเขตการปกครอง ภาคใต้ (ต่อ)

TABLE 6 EMPLOYED PERSONS BY WORK STATUS, OCCUPATION, SEX AND AREA, SOUTHERN REGION (Contd.)

อาชีพ	ในเขตเทศบาล MUNICIPAL AREA						TOTAL	OCCUPATION
	รวม	นายจ้าง Employer	ลูกจ้างรัฐบาล Government Employee	ลูกจ้างเอกชน Private Employee	ทำงานส่วนตัว Own Account Worker	ช่วยธุรกิจ ครอบครัว Unpaid Family Worker		
หญิง	776.5	20.0	107.2	290.1	226.6	132.4	0.1	
1. ผู้จัดการ ข้าราชการระดับอาวุโส และผู้ช่วยผู้จัดการ	22.7	5.3	4.7	8.2	3.9	0.6	-	1. managers, senior officials and Legislators
2. ผู้ประกอบวิชาชีพด้านต่างๆ	68.4	0.3	48.7	16.7	2.6	0.0	-	2. Professionals
3. เจ้าหน้าที่เทคนิคและผู้ประกอบวิชาชีพ ที่เกี่ยวข้องกับด้านต่างๆ	53.4	0.9	17.2	27.4	5.8	2.1	-	3. Technicians and associate professionals
4. เสิร์น	62.3	0.4	24.1	30.9	1.8	5.1	-	4. Clerks
5. พนักงานบริการและผู้จำหน่ายสินค้า	312.8	6.5	6.1	111.8	129.2	59.1	-	5. Service workers and sell goods
6. ผู้ปฏิบัติงานที่มีฝีมือในด้านการเกษตร ป่าไม้ และประมง	114.1	5.1	1.0	22.5	39.8	45.7	-	6. Skilled agricultural forest and fishery workers
7. ช่างฝีมือ และผู้ปฏิบัติงานที่เกี่ยวข้อง	45.2	1.1	0.6	10.7	22.7	10.0	0.1	7. Craft and associate professionals
8. ผู้ควบคุมเครื่องจักรโรงงานและเครื่องจักร และผู้ใช้ปฏิบัติงานด้านการประกอบ	6.5	-	0.3	3.4	2.1	0.7	-	8. Plant and machine controlors and assemblers
9. ผู้ประกอบอาชีพงานพื้นฐาน	89.3	0.4	4.3	57.0	18.6	8.9	-	9. Elementary occupations
10. คนงานซึ่งมิได้จำแนกไว้โดยหมวดอื่น	1.7	-	0.3	1.5	-	-	-	10. Workers not classifiable by occupation

ไตรมาสที่ 3/2559 : Quarter 3/2016

หน่วยเป็นพัน : In Thousands

ตารางที่ 6 จำนวนผู้จ้างทำ งานตามสถานภาพทำงาน อาชีพ เพศ และเขตการปกครอง ภาคใต้ (ต่อ)

TABLE 6 EMPLOYED PERSONS BY WORK STATUS, OCCUPATION, SEX AND AREA, SOUTHERN REGION (Contd.)

ไตรมาสที่ 3/2559 : Quarter:3/2016

นอกเขตเทศบาล NON-MUNICIPAL-AREA

หน่วยเป็นพัน : in Thousands

อาชีพ	รวม	สถานภาพการทำงาน Work Status						การรวมกลุ่ม Members of Producers' Cooperatives	OCCUPATION
		นายจ้าง Employer	ลูกจ้างรัฐบาล Government Employee	ลูกจ้างเอกชน Private Employee	ทำงานส่วนตัว Own Account Worker	ช่วยธุรกิจ ครอบครัว Unpaid Family Worker	Members of Producers' Cooperatives		
ยอดรวม	3,439.5	112.1	248.5	1,151.4	1,258.8	667.6	1.2	TOTAL	
ชาย	1,933.8	88.5	125.7	677.7	781.1	260.4	0.3	MALE	
1. ผู้จัดการ ข้าราชการระดับอาวุโส และผู้บัญชาการหน่วย	46.9	19.7	18.0	6.5	2.7	-	-	1. managers, senior officials and Legislators	
2. ผู้ประกอบวิชาชีพด้านต่างๆ	33.1	0.7	17.6	11.9	1.9	1.1	-	2. Professionals	
3. เจ้าหน้าที่เทคนิคและผู้ประกอบวิชาชีพ ที่เกี่ยวข้องกับด้านต่างๆ	29.7	1.7	13.7	8.3	6.1	-	-	3. Technicians and associate professionals	
4. เสมียน	18.7	0.3	8.4	8.4	1.5	0.1	-	4. Clerks	
5. พนักงานบริการและผู้จำหน่ายสินค้า	210.0	7.8	36.7	41.8	73.7	49.9	-	5. Service workers and sell goods	
6. ผู้ปฏิบัติงานที่มีฝีมือในด้านการเกษตร ป่าไม้ และประมง	1,044.6	35.5	4.3	222.6	600.0	182.3	-	6. Skilled agricultural forest and fishery workers	
7. ช่างฝีมือ และผู้ปฏิบัติงานที่เกี่ยวข้อง	237.1	20.4	10.2	139.7	55.1	11.5	0.3	7. Craft and associate professionals	
8. ผู้ควบคุมเครื่องจักรโรงงานและเครื่องจักร และผู้ปฏิบัติงานด้านการประกอบ	113.5	1.1	8.8	78.3	23.2	2.1	-	8. Plant and machine controlors and assemblers	
9. ผู้ประกอบอาชีพงานพื้นฐาน	200.3	1.3	8.1	160.3	17.2	13.5	-	9. Elementary occupations	
10. คนงานซึ่งมิได้จำแนกไว้ในหมวดอื่น	-	-	-	-	-	-	-	10. Workers not classifiable by occupation	

ตารางที่ 6 จำนวนผู้มีงานทำ จำแนกตามสถานภาพทำงาน อาชีพ เพศ และเขตการปกครอง ภาคใต้ (ต่อ)

TABLE 6 EMPLOYED PERSONS BY WORK STATUS, OCCUPATION, SEX AND AREA, SOUTHERN REGION (Contd.)

ไตรมาสที่ 3/2559 : Quarter:3/2016

นอกเขตเทศบาล NON-MUNICIPAL-AREA

หน่วยเป็นพัน : in Thousands

อาชีพ	สถานภาพการทำงาน Work Status						การรวมกลุ่ม Members of Producers' Cooperatives	OCCUPATION
	รวม	นายจ้าง Employer	ลูกจ้างรัฐบาล Government Employee	ลูกจ้างเอกชน Private Employee	ทำงานส่วนตัว Own Account Worker	ช่วยธุรกิจ ครอบครัว Unpaid Family Worker		
หญิง	1,505.7	23.6	122.8	473.7	477.7	407.1	0.9	TOTAL
1. ผู้จัดการ ข้าราชการระดับอาวุโส และผู้บัญชาการกองทัพบก	11.6	1.5	3.8	3.5	2.4	0.5	-	1. managers, senior officials and Legislators
2. ผู้ประกอบวิชาชีพด้านต่างๆ	71.5	-	54.3	16.2	0.5	0.5	-	2. Professionals
3. เจ้าหน้าที่เทคนิคและผู้ประกอบวิชาชีพ ที่เกี่ยวข้องกับด้านต่างๆ	38.3	-	19.2	16.3	2.5	0.3	-	3. Technicians and associate professionals
4. เสียน	52.2	-	23.9	25.8	0.1	2.5	-	4. Clerks
5. พนักงานบริการและผู้จำหน่ายสินค้า	350.5	4.5	12.1	97.5	183.5	52.6	0.3	5. Service workers and sell goods
6. ผู้ปฏิบัติงานที่มีชื่อในด้านการเกษตร ป่าไม้ และประมง	732.6	15.1	0.7	164.4	233.0	319.4	-	6. Skilled agricultural forest and fishery workers
7. ช่างฝีมือ และผู้ปฏิบัติงานที่เกี่ยวข้อง	77.6	1.4	0.6	19.9	38.6	16.5	0.6	7. Craft and associate professionals
8. ผู้ควบคุมเครื่องจักรโรงงานและเครื่องจักร และผู้ปฏิบัติงานด้านการประกอบ	19.1	-	-	13.6	4.2	1.3	-	8. Plant and machine controllers and assemblers
9. ผู้ประกอบอาชีพพื้นฐาน	150.0	1.1	8.2	114.1	13.0	13.6	-	9. Elementary occupations
10. คนงานซึ่งมิได้จำแนกไว้หมวดอื่น	2.3	-	-	2.3	-	-	-	10. Workers not classifiable by occupation

ตารางที่ 7 จำนวนผู้มีงานทำ จำแนกตามสถานภาพทำงาน อุตสาหกรรม ภาคใต้
TABLE 7 EMPLOYED PERSONS BY WORK STATUS, INDUSTRY, SOUTHERN REGION

ไตรมาสที่ 3/2559 : Quarter 3/2016

หน่วยเป็นพัน : In Thousands

อุตสาหกรรม	สถานภาพการทำงาน Work Status							การรวมกลุ่ม Members of Producers' Cooperatives	INDUSTRY	
	นายจ้าง		ลูกจ้างเอกชน		ทำงานส่วนตัว		ช่วยธุรกิจ ครอบครัว			
	Total	Employer	Government Employee	Private Employee	Own Account Worker	Unpaid Family Worker	Unpaid Family Worker			
ยอดรวม	5,129.0	194.3	453.4	1,815.8	1,765.6	897.2	2.7	TOTAL		
1. เกษตรกรรม การปศุสัตว์ และการประมง	2,210.5	70.3	5.9	556.6	980.6	596.9	0.1	1. Agriculture, forestry and fishing		
2. การทำเหมืองแร่ และเหมืองหิน	15.9	-	-	14.4	1.1	0.4	-	2. Mining and quarrying		
3. การผลิต	398.9	13.0	0.6	229.8	102.4	52.1	1.0	3. Manufacturing		
4. ไฟฟ้า ก๊าซ ไอน้ำและระบบปรับอากาศ	10.4	-	9.8	0.7	-	-	-	4. Electricity, gas, steam and air conditioning supply		
5. การจัดหา น้ำ การจัดการและกำจัดน้ำเสีย ของเสีย และสิ่งปฏิกูล	8.4	0.2	8.1	-	0.0	-	-	5. Water supply; sewerage, waste management and remediation activities		
6. การก่อสร้าง	294.8	45.9	0.6	212.9	25.8	9.2	0.4	6. Construction		
7. การขายส่ง และการขายปลีก การซ่อมยานยนต์	878.5	39.6	-	327.5	348.8	162.4	0.3	7. Wholesale and retail trade; repair of motor vehicles and motorcycles		
8. การขนส่ง และสถานที่เก็บสินค้า	102.6	1.6	8.9	35.5	54.4	1.8	0.3	8. Transportation and storage		
9. ที่พักแรมและบริการด้านอาหาร	435.8	12.1	0.2	210.1	151.4	62.1	-	9. Accommodation and food service activities		
10. ข้อมูลข่าวสารและการสื่อสาร	13.5	-	3.6	6.9	3.1	-	-	10. Information and communication		
11. กิจกรรมทางการเงินและการประกันภัย	45.2	0.3	14.0	26.2	4.3	0.3	0.2	11. Financial and insurance activities		
12. กิจกรรมอสังหาริมทรัพย์	13.1	0.8	-	4.1	7.6	0.6	-	12. Real estate activities		
13. กิจกรรมทางวิชาชีพ วิทยาศาสตร์ และเทคนิค	28.8	0.6	13.4	7.9	6.1	0.9	-	13. Professional, scientific and technical activities		
14. กิจกรรมการบริหารและการบริหารสนับสนุน	66.2	5.9	1.2	46.9	10.0	2.2	-	14. Administrative and support service activities		
15. การบริหารราชการ การป้องกันประเทศ การป้องกันสังคม	206.7	-	206.7	-	-	-	-	15. Public administration and defence; compulsory social security		
16. การศึกษา	165.0	0.8	117.7	44.3	1.5	0.9	-	16. Education		
17. กิจกรรมด้านสุขภาพและงานสังคมสงเคราะห์	81.8	0.9	58.6	16.2	5.4	0.3	0.5	17. Human health and social work activities		
18. ศิลปะ ความบันเทิง และนันทนาการ	20.6	0.5	3.8	8.3	6.2	1.9	-	18. Arts, entertainment and recreation		
19. กิจกรรมบริการด้านอื่น ๆ	113.0	1.8	0.6	48.2	57.0	5.4	-	19. Other service activities		
20. กิจกรรมการจ้างงานในครัวเรือนส่วนบุคคล การผลิตสินค้าและบริการที่ซื้อและเพื่อใช้ในครัวเรือน	16.5	-	-	16.5	-	-	-	20. Activities of households as employers undifferentiated goods and services-producing activities of households for own use		
21. กิจกรรมขององค์การระหว่างประเทศ	-	-	-	-	-	-	-	21. Activities of extraterritorial organizations and bodies		
22. ไม่ทราบ	3.1	-	-	3.1	-	-	-	22. Unknown		

ตารางที่ 7 จำนวนผู้จ้างทำ งานตามสถานภาพทำงาน อุตสาหกรรม และเพศ ภาคใต้

TABLE 7 EMPLOYED PERSONS BY WORK STATUS, INDUSTRY AND SEX , SOUTHERN REGION

หน่วยนับพัน : in Thousands

อุตสาหกรรม	สถานภาพการทำงาน Work Status						การรวมกลุ่ม Producers' Cooperatives	INDUSTRY
	นายจ้าง Employer	ลูกจ้างรัฐบาล Government Employee	ลูกจ้างเอกชน Private Employee	Own Account Worker	ครอบครัว Unpaid Family Worker	Members of Producers' Cooperatives		
ชาย	2,846.8	223.4	1,052.0	1,061.4	357.7	1.7	MALE	
1.เกษตรกรรม การป่าไม้ และการประมง	492	3.7	335.5	707.5	223.4	0.1	1. Agriculture, forestry and fishing	
2.การเหมืองแร่ และเหมืองหิน	-	-	14.0	1.1	-	-	2. Mining and quarrying	
3. การผลิต	9.8	0.6	118.7	37.9	22.8	0.3	3. Manufacturing	
4. ไฟฟ้า ก๊าซ ไอน้ำ และระบบปรับอากาศ	-	7.4	0.7	-	-	-	4. Electricity, gas, steam and air conditioning supply	
5. การจัดหน้า การจัดการและกำจัดน้ำเสีย ของเสีย และสิ่งปฏิกูล	0.1	4.5	-	0.0	-	-	5. Water supply; sewerage, waste management and remediation activities	
6. การก่อสร้าง	45.3	0.6	196.1	25.8	4.6	0.4	6. Construction	
7. การขายส่ง และการขายปลีก การซ่อมยานยนต์	32.3	-	173.2	149.2	76.6	-	7. Wholesale and retail trade; repair of motor vehicles and motorcycles	
8. การขนส่ง และสถานีขนส่งผู้โดยสาร	1.6	6.5	30.1	53.6	0.7	0.3	8. Transportation and storage	
9. ที่พักแรมและภัตตาคาร	4.0	-	79.3	42.0	26.7	-	9. Accommodation and food service activities	
10. ข้อมูลข่าวสารและการสื่อสาร	8.9	2.5	5.3	1.1	-	-	10. Information and communication	
11. กิจกรรมทางการเงินและการประกันภัย	0.2	3.3	10.6	1.4	-	0.2	11. Financial and insurance activities	
12. กิจกรรมอสังหาริมทรัพย์	0.8	-	1.8	4.7	-	-	12. Real estate activities	
13. กิจกรรมทางวิชาชีพ วิทยาศาสตร์ และเทคโนโลยี	0.0	7.1	3.2	4.8	0.1	-	13. Professional, scientific and technical activities	
14. กิจกรรมการบริหารและกรรมการสนับสนุน	5.0	0.5	31.5	6.7	0.7	-	14. Administrative and support service activities	
15. การบริหารราชการ การป้องกันประเทศ การประมง	-	133.8	-	-	-	-	15. Public administration and defence; compulsory social security	
16. การศึกษา	0.7	37.9	12.9	0.5	0.1	-	16. Education	
17. กิจกรรมด้านสุขภาพและงานสังคมสงเคราะห์	0.3	12.3	2.7	1.5	-	0.5	17. Human health and social work activities	
18. ศิลปะ ความบันเทิง และนันทนาการ	0.4	2.5	5.8	3.8	1.0	-	18. Arts, entertainment and recreation	
19. กิจกรรมบริการด้านอื่น ๆ	0.8	0.2	29.4	19.8	1.0	-	19. Other service activities	
20. กิจกรรมการจ้างงานในครัวเรือนส่วนบุคคล การผลิตสินค้าและบริการที่ขึ้นและเพื่อใช้ในครัวเรือน	-	-	0.8	-	-	-	20. Activities of households as employers; undifferentiated goods and services-producing activities of households for own use	
21. กิจกรรมขององค์กรระหว่างประเทศ	-	-	-	-	-	-	21. Activities of extraterritorial organizations and bodies	
22. ไม่ทราบ	0.6	-	0.6	-	-	-	22. Unknown	
หญิง	2,282.2	230.1	763.8	704.3	539.5	1.0	FEMALE	
1.เกษตรกรรม การป่าไม้ และการประมง	21.1	2.2	221.1	273.2	373.5	-	1. Agriculture, forestry and fishing	
2.การเหมืองแร่ และเหมืองหิน	0.7	-	0.4	-	0.4	-	2. Mining and quarrying	
3. การผลิต	3.2	-	111.0	64.5	29.3	0.8	3. Manufacturing	
4. ไฟฟ้า ก๊าซ ไอน้ำ และระบบปรับอากาศ	-	2.3	-	-	-	-	4. Electricity, gas, steam and air conditioning supply	
5. การจัดหน้า การจัดการและกำจัดน้ำเสีย ของเสีย และสิ่งปฏิกูล	0.1	3.6	-	-	-	-	5. Water supply; sewerage, waste management and remediation activities	
6. การก่อสร้าง	0.6	-	16.9	-	4.7	-	6. Construction	
7. การขายส่ง และการขายปลีก การซ่อมยานยนต์	7.2	-	154.4	199.6	85.8	0.3	7. Wholesale and retail trade; repair of motor vehicles and motorcycles	
8. การขนส่ง และสถานีขนส่งผู้โดยสาร	-	2.4	5.5	0.8	1.1	-	8. Transportation and storage	
9. ที่พักแรมและภัตตาคาร	8.1	0.2	130.8	109.4	35.3	-	9. Accommodation and food service activities	
10. ข้อมูลข่าวสารและการสื่อสาร	4.6	1.1	1.6	2.0	-	-	10. Information and communication	
11. กิจกรรมทางการเงินและการประกันภัย	0.1	10.6	15.6	2.9	0.3	-	11. Financial and insurance activities	
12. กิจกรรมอสังหาริมทรัพย์	5.8	-	2.2	2.9	0.6	-	12. Real estate activities	
13. กิจกรรมทางวิชาชีพ วิทยาศาสตร์ และเทคโนโลยี	0.5	6.3	4.7	1.2	0.8	-	13. Professional, scientific and technical activities	
14. กิจกรรมการบริหารและกรรมการสนับสนุน	1.0	0.7	15.3	3.3	1.4	-	14. Administrative and support service activities	
15. การบริหารราชการ การป้องกันประเทศ การประมง	-	72.9	-	-	-	-	15. Public administration and defence; compulsory social security	
16. การศึกษา	0.0	79.7	31.4	1.0	0.8	-	16. Education	
17. กิจกรรมด้านสุขภาพและงานสังคมสงเคราะห์	64.5	46.3	13.4	3.9	0.3	-	17. Human health and social work activities	
18. ศิลปะ ความบันเทิง และนันทนาการ	7.2	1.3	2.5	2.5	0.9	-	18. Arts, entertainment and recreation	
19. กิจกรรมบริการด้านอื่น ๆ	1.0	0.4	18.8	37.2	4.4	-	19. Other service activities	
20. กิจกรรมการจ้างงานในครัวเรือนส่วนบุคคล การผลิตสินค้าและบริการที่ขึ้นและเพื่อใช้ในครัวเรือน	15.7	-	15.7	-	-	-	20. Activities of households as employers; undifferentiated goods and services-producing activities of households for own use	
21. กิจกรรมขององค์กรระหว่างประเทศ	-	-	-	-	-	-	21. Activities of extraterritorial organizations and bodies	
22. ไม่ทราบ	2.5	-	2.5	-	-	-	22. Unknown	

ตารางที่ 7 จำนวนผู้จ้างงานทำ จำนวนตามสถานภาพทำงาน อุตสาหกรรม เขต และเขตการปกครอง ภาคใต้ (ต่อ)
TABLE 7 EMPLOYED PERSONS BY WORK STATUS, INDUSTRY, SEX AND AREA, SOUTHERN REGION (Contd.)

อุตสาหกรรม Industry	ในเขตเทศบาล MUNICIPAL AREA						รวม Total	อุตสาหกรรมกลุ่ม Members of Producers' Cooperatives	INDUSTRY
	สถานภาพการทำงาน Work Status								
	นายจ้าง Employer	ลูกจ้างรัฐบาล Government Employee	ลูกจ้างเอกชน Private Employee	ทำงานส่วนตัว Own Account Worker	ช่วยธุรกิจ ครอบครัว Unpaid Family Worker	รวมกลุ่ม Members of Producers' Cooperatives			
ยอดรวม	1,689.5	204.9	664.4	506.8	229.6	1.6	TOTAL		
ชาย	913.0	97.6	374.3	280.2	97.2	1.4	MALE		
1. เกษตรกรรม การป่าไม้ และการประมง	203.9	0.2	52.6	104.2	33.7	0.1	1. Agriculture, forestry and fishing		
2. การทำเหมืองแร่ และเหมืองหิน	7.5	-	7.5	-	-	-	2. Mining and quarrying		
3. การผลิต	79.6	0.4	44.7	16.3	11.9	-	3. Manufacturing		
4. ไฟฟ้า ก๊าซ ไอน้ำและระบบปรับอากาศ	3.7	3.0	0.7	-	-	-	4. Electricity, gas, steam and air conditioning supply		
5. การจัดหา น้ำ การจัดการและการบำบัดน้ำเสีย ของเสีย และสิ่งปฏิกูล	1.0	1.0	-	0.0	-	-	5. Water supply; sewerage, waste management and remediation activities		
6. การก่อสร้าง	97.5	0.6	68.0	10.3	2.7	0.4	6. Construction		
7. การขายส่ง และการขายปลีก การซ่อมยานยนต์	206.1	-	89.9	66.7	32.2	-	7. Wholesale and retail trade; repair of motor vehicles and motorcycles		
8. การขนส่ง และสถานที่เก็บสินค้า	56.1	3.4	15.0	35.6	0.7	0.3	8. Transportation and storage		
9. ที่พักแรมและบริการด้านอาหาร	90.1	-	49.7	23.5	14.0	-	9. Accommodation and food service activities		
10. ข้อมูลข่าวสารและการสื่อสาร	5.8	2.0	3.5	0.3	-	-	10. Information and communication		
11. กิจกรรมทางการเงินและการประกันภัย	9.0	2.1	6.7	-	-	0.2	11. Financial and insurance activities		
12. กิจกรรมอสังหาริมทรัพย์	5.0	-	0.6	3.6	-	-	12. Real estate activities		
13. กิจกรรมทางวิชาชีพ วิทยาศาสตร์ และเทคนิค	7.5	1.6	2.9	2.8	0.1	-	13. Professional, scientific and technical activities		
14. กิจกรรมการบริหารและการบริการสนับสนุน	24.3	0.5	16.5	3.8	0.4	-	14. Administrative and support service activities		
15. การบริหารราชการ การป้องกันประเทศ การประกันสังคม	59.2	59.2	-	-	-	-	15. Public administration and defence; compulsory social security		
16. การศึกษา	21.9	16.6	4.4	0.5	0.1	-	16. Education		
17. กิจกรรมด้านสุขภาพและงานสังคมสงเคราะห์	7.6	5.8	0.6	0.4	-	0.5	17. Human health and social work activities		
18. ศิลปะ ความบันเทิง และนันทนาการ	6.3	1.2	1.6	2.7	0.7	-	18. Arts, entertainment and recreation		
19. กิจกรรมบริการด้านอื่น ๆ	19.8	0.2	8.3	9.5	1.0	-	19. Other service activities		
20. กิจกรรมการจ้างงานในครัวเรือนส่วนบุคคล การผลิตสินค้าและบริการที่ตนเองทำใช้ในครัวเรือน	0.6	-	0.6	-	-	-	20. Activities of households as employers; undifferentiated goods and services-producing activities of households for own use		
21. กิจกรรมขององค์กรระหว่างประเทศ	-	-	-	-	-	-	21. Activities of extraterritorial organizations and bodies		
22. ไม่ทราบ	0.6	-	0.6	-	-	-	22. Unknown		

ไตรมาสที่ 3/2559 : Quarter 3/2016

หน่วยเป็นพัน : In Thousands

ตารางที่ 7 จำนวนผู้จ้างงานทำ งานตามสถานภาพทำงาน อุตสาหกรรม เพศ และเขตการปกครอง ภาคใต้ (ต่อ)
TABLE 7 EMPLOYED PERSONS BY WORK STATUS, INDUSTRY, SEX AND AREA, SOUTHERN REGION (Contd.)

อุตสาหกรรม	ในเขตเทศบาล MUNICIPAL AREA							INDUSTRY
	รวม	นายจ้าง Employer	สถานภาพการทำงาน Work Status			ช่วยธุรกิจ ครอบครัว Unpaid Family Worker	การรวมกลุ่ม Members of Producers' Cooperatives	
			ลูกจ้างรัฐบาล Government Employee	ลูกจ้างเอกชน Private Employee	ทำงานส่วนตัว Own Account Worker			
	Total							FEMALE
หญิง	776.5	20.0	107.2	290.1	226.6	132.4	0.1	
1. เกษตรกรรม การป่าไม้ และการประมง	118.5	5.1	0.6	26.0	39.2	47.5	-	1. Agriculture, forestry and fishing
2. การทำเหมืองแร่ และเหมืองหิน	0.4	-	-	0.4	-	-	-	2. Mining and quarrying
3. การผลิต	70.8	1.7	-	32.2	25.6	11.2	0.1	3. Manufacturing
4. ไฟฟ้า ก๊าซ ไอน้ำ และระบบปรับอากาศ	1.2	-	1.2	-	-	-	-	4. Electricity, gas, steam and air conditioning supply
5. การจัดหาไฟฟ้า การจัดการและบำบัดน้ำเสีย ของเสีย และสิ่งปฏิกูล	0.9	0.1	0.8	-	-	-	-	5. Water supply; sewerage, waste management and remediation activities
6. การก่อสร้าง	9.2	0.5	-	6.6	-	2.2	-	6. Construction
7. การขายส่ง และการขายปลีก การซ่อมยานยนต์	201.5	4.8	-	79.5	75.6	41.7	-	7. Wholesale and retail trade; repair of motor vehicles and motorcycles
8. การขนส่ง และสถานที่เก็บสินค้า	5.4	-	1.5	2.5	0.4	1.1	-	8. Transportation and storage
9. ที่พักแรมและบริการด้านอาหาร	146.8	4.8	-	72.4	48.1	21.6	-	9. Accommodation and food service activities
10. ข้อมูลข่าวสารและการสื่อสาร	2.5	-	1.1	0.7	0.7	-	-	10. Information and communication
11. กิจกรรมทางการเงินและการประกันภัย	18.6	0.1	4.6	11.0	2.9	0.0	-	11. Financial and insurance activities
12. กิจกรรมอสังหาริมทรัพย์	4.6	-	-	1.0	2.9	0.6	-	12. Real estate activities
13. กิจกรรมทางวิชาชีพ วิทยาศาสตร์ และเทคนิค	8.0	0.5	3.1	2.6	0.9	0.8	-	13. Professional, scientific and technical activities
14. กิจกรรมการบริหารและการบริการสนับสนุน	14.8	1.0	0.2	9.5	3.2	1.0	-	14. Administrative and support service activities
15. การบริหารราชการ การป้องกันประเทศ การประกันสังคม	36.8	-	36.8	-	-	-	-	15. Public administration and defence; compulsory social security
16. การศึกษา	49.6	0.0	35.2	13.5	0.5	0.3	-	16. Education
17. กิจกรรมด้านสุขภาพและงานสังคมสงเคราะห์	33.6	0.5	21.7	9.1	2.3	-	-	17. Human health and social work activities
18. ศิลปะ ความบันเทิง และนันทนาการ	4.5	0.1	0.6	1.6	1.6	0.7	-	18. Arts, entertainment and recreation
19. กิจกรรมบริการด้านอื่น ๆ	37.7	0.8	0.0	10.4	22.7	3.9	-	19. Other service activities
20. กิจกรรมการจ้างงานในครัวเรือนส่วนบุคคล การผลิตสินค้าและบริการที่ตนเองทำใช้ในครัวเรือน	11.0	-	-	11.0	-	-	-	20. Activities of households as employers; undifferentiated goods and services-producing activities of households for own use
21. กิจกรรมขององค์กรระหว่างประเทศ	-	-	-	-	-	-	-	21. Activities of extraterritorial organizations and bodies
22. ไม่ทราบ	0.2	-	-	0.2	-	-	-	22. Unknown

ตารางที่ 7 จำนวนผู้จ้างทำ จำแนกตามสถานภาพทำงาน อุตสาหกรรม เพศ และเขตการปกครอง ภาคใต้ (ต่อ)
TABLE 7 EMPLOYED PERSONS BY WORK STATUS, INDUSTRY, SEX AND AREA, SOUTHERN REGION (Contd.)

ไตรมาสที่ 3/2559 : Quarter 3/2016 หน่วยเป็นพัน : In Thousands

อุตสาหกรรม	สถานภาพการทำงาน Work Status						รวม	INDUSTRY
	นายจ้าง	ลูกจ้างรัฐบาล	ลูกจ้างเอกชน	ทำงานส่วนตัว	ช่วยธุรกิจครอบครัว	การรวมกลุ่ม		
	Employer	Government Employee	Private Employee	Own Account Worker	Unpaid Family Worker	Members of Producers' Cooperatives		
หญิง								FEMALE
1.เกษตรกรรม การป่าไม้ และการประมง	23.6	122.8	473.7	477.7	407.1	0.9	-	1. Agriculture, forestry and fishing
2.การทำเหมืองแร่ และเหมืองหิน	16.0	1.6	195.2	234.0	326.0	-	-	2. Mining and quarrying
3. การผลิต	1.5	-	-	-	0.4	-	0.6	3. Manufacturing
4. ไฟฟ้า ก๊าซ ไอน้ำและระบบปรับอากาศ	-	1.2	78.9	38.9	18.2	-	-	4. Electricity, gas, steam and air conditioning supply
5. การจัดหาวัตถุดิบ การจัดการและการบินน้ำเสีย	-	2.8	-	-	-	-	-	5. Water supply; sewerage, waste management and remediation activities
6. การก่อสร้าง	0.1	-	10.3	-	2.5	-	-	6. Construction
7. การขายส่ง และการขายปลีก การซ่อมยานยนต์	2.4	-	74.9	124.0	44.2	0.3	-	7. Wholesale and retail trade; repair of motor vehicles and motorcycles
8. การขนส่ง และสถานที่เก็บสินค้า	4.4	1.0	3.0	0.4	-	-	-	8. Transportation and storage
9. ที่พักแรมและบริการด้านอาหาร	3.3	0.2	58.4	61.2	13.8	-	-	9. Accommodation and food service activities
10. ข้อมูลข่าวสารและการสื่อสาร	2.2	-	0.9	1.2	-	-	-	10. Information and communication
11. กิจกรรมทางการเงินและการประกันภัย	-	6.0	4.6	-	0.2	-	-	11. Financial and insurance activities
12. กิจกรรมอสังหาริมทรัพย์	-	-	1.2	-	-	-	-	12. Real estate activities
13. กิจกรรมทางวิชาชีพ วิทยาศาสตร์ และเทคนิค	-	3.1	2.1	0.3	-	-	-	13. Professional, scientific and technical activities
14. กิจกรรมการบริหารและการบริการสนับสนุน	-	0.5	5.8	0.1	0.5	-	-	14. Administrative and support service activities
15. การบริหารราชการ การป้องกันประเทศ	-	36.1	-	-	-	-	-	15. Public administration and defence; compulsory social security
16. การศึกษา	-	44.5	17.9	0.5	0.5	-	-	16. Education
17. กิจกรรมด้านสุขภาพและงานสังคมสงเคราะห์	-	24.7	4.3	1.6	0.3	-	-	17. Human health and social work activities
18. ศิลปะ ความบันเทิง และนันทนาการ	-	0.7	0.9	0.9	0.2	-	-	18. Arts, entertainment and recreation
19. กิจกรรมบริการด้านอื่น ๆ	0.2	0.4	8.4	14.5	0.6	-	-	19. Other service activities
20. กิจกรรมการจ้างงานในครัวเรือนส่วนบุคคล	-	-	4.7	-	-	-	-	20. Activities of households as employers; undifferentiated goods and services-producing activities of households for own use
การผลิตสินค้าและบริการที่ขึ้นเองเพื่อใช้ในครัวเรือน	-	-	-	-	-	-	-	21. Activities of extraterritorial organizations and bodies
21. กิจกรรมขององค์การระหว่างประเทศ	-	-	-	-	-	-	-	22. Unknown
22. ไม่ทราบ	2.3	-	2.3	-	-	-	-	

ตารางที่ 8 จำนวนผู้จ้างทำ งานตามอาชีพ และอุตสาหกรรม ภาคใต้
TABLE 8 EMPLOYED PERSONS BY OCCUPATION AND INDUSTRY , SOUTHERN REGION

อาชีพ	อุตสาหกรรม Industry										การเงินและ ประกันภัย Financial Intermediation	TOTAL	OCCUPATION	
	รวม	เกษตรกรรม การปศุสัตว์ และทำเหมืองแร่ Agriculture	การทำเหมืองแร่ และเหมืองหิน Mining	การผลิต Manufacturing	ไฟฟ้า ก๊าซ และน้ำประปา Electricity	จัดหา น้ำ ประปาและ น้ำเสีย Water supply sewerage, waste	ก่อสร้าง Construction	การขาย ปลีก การค้าขาย ส่ง Retail wholesale	การขาย ส่ง และ การขนส่ง Transportation and storage	ที่พักแรมและ บริการด้านอาหาร และเครื่องดื่ม Accommodation and food service				ข้อมูลข่าวสาร และการสื่อสาร Information communication
ยอดรวม	5,129.0	2,210.5	15.9	398.9	10.4	8.4	294.8	878.5	102.6	495.8	13.5	45.2	4.6	1. managers, senior officials and Legislators
1. ผู้จัดการ ข้าราชการระดับสูง และผู้บริหารอาวุโส และผู้บริหารอาวุโส	124.9	2.8	0.6	11.4	0.4	0.3	26.9	22.0	1.5	11.9	1.5	4.6	1. managers, senior officials and Legislators	
2. ผู้ประกอบวิชาชีพต่าง ๆ	205.8	1.1	-	4.8	0.5	-	2.5	3.6	0.3	4.2	1.6	0.9	2. Professionals	
3. เจ้าหน้าที่เทคนิคและผู้ประกอบวิชาชีพ ที่เกี่ยวข้องกันด้านต่าง ๆ	161.6	2.9	-	13.8	2.1	0.9	4.4	23.6	3.1	8.5	5.8	21.2	3. Technicians and associate professionals	
4. เครื่องมือ	155.2	0.3	1.4	16.8	1.1	1.7	2.2	25.4	8.1	11.5	0.8	12.7	4. Clerks	
5. พนักงานบริการและผู้จำหน่ายสินค้า	1,082.8	3.6	-	18.2	0.2	0.2	1.9	550.2	5.5	329.8	2.3	3.2	5. Service workers and sell goods	
6. ผู้ปฏิบัติงานที่มีอันเนื่องมาจากการเกษตร ป่าไม้ และประมง	2,085.8	2,060.4	-	2.3	0.3	-	-	6.8	-	3.5	-	-	6. Skilled agricultural forest and fishery workers	
7.ช่างฝีมือ และผู้ปฏิบัติงานที่เกี่ยวข้อง	599.3	3.8	7.7	21.1	4.0	1.8	179.0	85.1	2.0	10.6	1.3	0.5	7. Craft and associate professionals	
8. ผู้ควบคุมเครื่องจักรโรงงานและเครื่องจักร และผู้ปฏิบัติงานด้านการประกอบ	233.4	7.8	5.7	46.9	0.2	1.1	21.9	37.5	77.0	6.4	0.2	0.6	8. Plant and machine controllers and assemblers	
9. ผู้ประกอบอาชีพงานพื้นฐาน	534.9	127.7	0.5	68.7	1.1	2.0	56.0	123.6	5.1	48.1	-	1.4	9. Elementary occupations	
10. คนงานซึ่งมีลักษณะไม่รวมอยู่ใน ข้ออื่น	5.3	-	-	-	0.6	0.5	-	0.8	-	1.2	-	-	10. Workers not classifiable by occupation	

ตารางที่ 8 จำนวนผู้จ้างทำ งานตามอาชีพ และอุตสาหกรรม ภาคใต้ (ต่อ)
TABLE 8 EMPLOYED PERSONS BY OCCUPATION AND INDUSTRY , SOUTHERN REGION (Contd.)

อาชีพ Occupation	อุตสาหกรรม (ต่อ) Industry (Contd.)										ไม่ทราบ Unknown	TOTAL
	กิจกรรม อสังหาริมทรัพย์ Real estate activities	กิจกรรมทางวิชาชีพ วิทย์และเทคโนโลยี Professional, scientific and technical activities	การบริหารสนับสนุน และสิ่งอำนวยความสะดวก Administrative support service activities	การบริหารราชการ ปกครองส่วนกลาง Public administration division defence	การศึกษา Education	กิจกรรมด้านสุขภาพ และสังคมศาสตร์ Health and social work	ศิลปะ ความบันเทิง และนันทนาการ Art entertainment	บริการที่อื่น ๆ Other service	งานในครัวเรือน ส่วนบุคคล Activities of household	กิจกรรมของ องค์กร Extra- territorial		
ยอดรวม	13.1	28.8	66.2	206.7	165.0	81.8	20.6	113.0	16.5	-	3.1	
1. ผู้จัดการ ข้าราชการระดับอาวุโส และระดับผู้บริหารอาวุโส	2.7	0.6	2.4	27.2	5.7	0.8	0.6	1.1	-	-	-	1. managers, senior officials and Legislators
2. ผู้ประกอบการวิชาชีพต่าง ๆ	0.1	9.0	0.7	29.2	118.7	25.1	1.9	1.2	-	-	0.3	2. Professionals
3. เจ้าหน้าที่เทคนิคและผู้ประกอบวิชาชีพ ที่เกี่ยวข้องกันด้านต่าง ๆ	1.7	9.2	2.1	27.0	3.7	26.3	2.9	2.3	-	-	-	3. Technicians and associate professionals
4. เครื่องเขียน	1.4	2.7	11.8	42.0	7.2	6.4	1.0	0.0	-	-	0.8	4. Clerks
5. พนักงานบริการและผู้จำหน่ายสินค้า	5.8	0.9	21.3	42.0	24.2	16.8	5.8	41.3	9.8	-	-	5. Service workers and sell goods
6. ผู้ปฏิบัติงานที่มีอันต้วความเกษตร ป่าไม้ และประมง	0.3	1.7	3.3	4.5	0.4	0.3	1.9	-	0.4	-	-	6. Skilled agricultural forest and fishery workers
7. ช่างฝีมือ และผู้ปฏิบัติงานที่เกี่ยวข้อง	0.2	2.3	1.7	6.6	2.3	0.6	0.3	13.6	0.0	-	-	7. Craft and associate professionals
8. ผู้ควบคุมเครื่องจักรโรงงานและเครื่องจักร และปฏิบัติงานด้านการประกอบ	-	1.3	7.9	12.5	1.8	2.5	0.5	1.6	0.1	-	-	8. Plant and machine controllers and assemblers
9. ผู้ประกอบอาชีพแรงงานพื้นฐาน	0.8	1.2	15.1	15.6	1.1	3.0	5.8	52.0	6.2	-	-	9. Elementary occupations
10. คนงานซึ่งมีลักษณะงานที่ไม่สามารถ จัดเข้าในอาชีพอื่น	-	-	-	0.3	-	-	-	-	-	-	2.0	10. Workers not classifiable by occupation

ตารางที่ 8 จำนวนผู้จ้างทำ งานตามอาชีพ อุตสาหกรรม และ เพศ ภาคใต้

ในพันคน, in Thousand

อาชีพ	อุตสาหกรรม Industry										กิจการการเงินและ การประกันภัย Financial Intermediation	กิจการบริการ และสื่อสาร Information and communication	ที่พักและ บริการด้านอาหาร Accommodation and food service	การขนส่งและ สถานที่เก็บสินค้า Transportation and storage	การขายส่ง การขายปลีก การค้าส่ง/ค้าปลีก wholesale/retail	กิจการเหมืองแร่ และพลังงาน Water supply sewerage, waste	ไฟฟ้า ก๊าซ ไอน้ำระบบปรับอากาศ Electricity	การผลิต Manufacturing	การทำเหมืองแร่ และเหมืองหิน Mining	เกษตรกรรม การป่าไม้ และประมง Agriculture	รวม Total	OCCUPATION						
	การก่อสร้าง Construction	การเดินเรือ และการบิน Sea and air transport	การขนส่ง และสถานที่เก็บ สินค้า Transportation and storage	การขายส่ง การขายปลีก การค้าส่ง/ค้าปลีก wholesale/retail	การเหมืองแร่ และพลังงาน Water supply sewerage, waste	ไฟฟ้า ก๊าซ ไอน้ำระบบปรับอากาศ Electricity	การผลิต Manufacturing	การทำเหมืองแร่ และเหมืองหิน Mining	เกษตรกรรม การป่าไม้ และประมง Agriculture																			
ชาย	2,846.8	1,319.3	15.1	190.1	8.1	4.7	272.6	431.3	92.8	152.0	8.9	15.8	2.4	1.5	7.7	2.1	0.5	0.1	0.2	0.6	90.6	MALE	1. managers, senior officials and Legislators					
1. ผู้จัดการ ข้าราชการระดับอาวุโส และผู้บริหารอาวุโส																							2.1	1. managers, senior officials and Legislators				
2. ผู้ประกอบการวิชาชีพต่าง ๆ																								2.1	2. Professionals			
3. เจ้าหน้าที่เทคนิคและผู้ประกอบการวิชาชีพ ที่เกี่ยวข้องกันต่าง ๆ																								8.2	3. Technicians and associate professionals			
4. เสมียน																									4. Clerks			
5. พนักงานบริการและผู้จำหน่ายสินค้า																									5. Service workers and sell goods			
6. ผู้ปฏิบัติงานที่มีฝีมือด้านเกษตร ป่าไม้ และประมง																									6. Skilled agricultural forest and fishery workers			
7. ช่างฝีมือ และผู้ปฏิบัติงานที่เกี่ยวข้อง																									7. Craft and associate professionals			
8. ผู้ควบคุมเครื่องจักรโรงงานและช่างจักร และผู้ปฏิบัติงานด้านการประกอบ																									8. Plant and machine controllers and assemblers			
9. ผู้ประกอบการพาณิชยกรรม																									0.1	9. Elementary occupations		
10. คนงานที่มีฝีมือในหมวดอื่น																									-	10. Workers not classifiable by occupation		
หญิง	2,282.2	891.2	0.7	208.8	2.3	3.7	22.1	447.2	9.8	283.8	4.6	29.5	2.3	1.1	7.7	2.1	0.5	0.1	0.2	0.6	65.8	FEMALE	1. managers, senior officials and Legislators					
1. ผู้จัดการ ข้าราชการระดับอาวุโส และผู้บริหารอาวุโส																									2.3	1. managers, senior officials and Legislators		
2. ผู้ประกอบการวิชาชีพต่าง ๆ																										2. Professionals		
3. เจ้าหน้าที่เทคนิคและผู้ประกอบการวิชาชีพ ที่เกี่ยวข้องกันต่าง ๆ																										8.2	3. Technicians and associate professionals	
4. เสมียน																										4. Clerks		
5. พนักงานบริการและผู้จำหน่ายสินค้า																										5. Service workers and sell goods		
6. ผู้ปฏิบัติงานที่มีฝีมือด้านเกษตร ป่าไม้ และประมง																										6. Skilled agricultural forest and fishery workers		
7. ช่างฝีมือ และผู้ปฏิบัติงานที่เกี่ยวข้อง																										7. Craft and associate professionals		
8. ผู้ควบคุมเครื่องจักรโรงงานและช่างจักร และผู้ปฏิบัติงานด้านการประกอบ																										8. Plant and machine controllers and assemblers		
9. ผู้ประกอบการพาณิชยกรรม																										0.5	2. Professionals	
10. คนงานที่มีฝีมือในหมวดอื่น																										13.0	3. Technicians and associate professionals	
รวม	5,129.0	2,210.5	15.8	398.9	10.4	8.4	294.7	878.5	102.6	435.8	13.5	45.3	4.7	2.6	15.4	4.2	1.0	0.2	0.8	1.2	126.4	29.5	11.1	4.7	7.7	10.0	10. Workers not classifiable by occupation	
1. ผู้จัดการ ข้าราชการระดับอาวุโส และผู้บริหารอาวุโส																										2.3	1. managers, senior officials and Legislators	
2. ผู้ประกอบการวิชาชีพต่าง ๆ																											2. Professionals	
3. เจ้าหน้าที่เทคนิคและผู้ประกอบการวิชาชีพ ที่เกี่ยวข้องกันต่าง ๆ																											8.2	3. Technicians and associate professionals
4. เสมียน																											4. Clerks	
5. พนักงานบริการและผู้จำหน่ายสินค้า																											5. Service workers and sell goods	
6. ผู้ปฏิบัติงานที่มีฝีมือด้านเกษตร ป่าไม้ และประมง																											6. Skilled agricultural forest and fishery workers	
7. ช่างฝีมือ และผู้ปฏิบัติงานที่เกี่ยวข้อง																											7. Craft and associate professionals	
8. ผู้ควบคุมเครื่องจักรโรงงานและช่างจักร และผู้ปฏิบัติงานด้านการประกอบ																											8. Plant and machine controllers and assemblers	
9. ผู้ประกอบการพาณิชยกรรม																											0.5	2. Professionals
10. คนงานที่มีฝีมือในหมวดอื่น																											13.0	3. Technicians and associate professionals

ตารางที่ 8 จำนวนผู้จ้างงาน จำแนกตามอาชีพ อุตสาหกรรม เพศ และเขตการปกครองภาคใต้
TABLE 8 EMPLOYED PERSONS BY OCCUPATION INDUSTRY SEX AND AREA - SOUTHERN REGION

หน่วยนับ: in Thousands

อาชีพ Occupation	อุตสาหกรรม Industry										รวม Total	อาชีพและ การบัญชี Financial Intermediation	การบัญชี Financial Intermediation	OCCUPATION
	เกษตรกรรม และป่าไม้ และประมง Agriculture	การทำ เหมืองแร่ และพลังงาน Mining	การผลิต Manufacturing	ไฟฟ้า ก๊าซ ไอน้ำระบบ อากาศ Electricity	จัดน้ำ บำบัดน้ำเสีย และประปา Water supply sewerage, waste	การก่อสร้าง Construction	การขนส่ง การขุดเจาะ การขุดเจาะ การขุดเจาะ การขุดเจาะ whole sale/retail	การขนส่ง และ สถานที่เก็บสินค้า Transportation and storage	ที่พักแคะ บริการด้าน บริการด้าน บริการด้าน บริการด้าน Accommodation and food service	ข้อมูลข่าวสาร และการสื่อสาร Information communication				
รวมทั้ง รวม	322.4	7.8	150.4	4.8	1.9	106.7	407.7	61.5	236.9	8.3	27.7	TOTAL		
ชาย ชาย	203.9	7.5	79.6	3.7	1.0	97.5	206.1	56.1	90.1	5.8	9.0	MALE		
1. ผู้จัดการ ข้าราชการระดับอาวุโส และผู้บริหารระดับสูง Managers and senior officials	0.6	0.6	4.2	0.2	0.1	9.3	8.4	0.9	4.5	-	2.1	1. managers, senior officials		
2. ผู้ประกอบการอิสระ Self-employed	0.2	-	0.8	0.3	-	0.8	1.4	-	1.6	0.9	0.2	2. Professionals		
3. เจ้าหน้าที่เทคนิคและผู้ประกอบวิชาชีพ ที่ไม่ใช่ระดับหัวหน้างาน Technicians and associate professionals	1.9	-	3.9	0.5	0.4	3.0	5.7	1.5	1.7	3.1	4.0	3. Technicians and associate professionals		
4. เสมียน Clerks	-	1.0	1.3	0.1	-	0.6	4.0	2.6	0.9	0.5	1.0	4. Clerks		
5. พนักงานบริการและผู้จำหน่ายสินค้า Service workers and sell goods	0.2	-	3.7	-	-	0.6	98.8	1.7	64.2	0.5	0.8	5. Service workers and sell goods		
6. ผู้ปฏิบัติงานที่มีฝีมือในด้านการเกษตร ป่าไม้ และประมง Skilled agricultural forest and fishery workers	187.0	-	0.4	-	-	-	1.7	-	1.1	-	-	6. Skilled agricultural forest and fishery workers		
7. ช่างฝีมือ และผู้ปฏิบัติงานที่เกี่ยวข้อง Craft and associate professionals	0.9	3.7	50.7	1.1	0.3	65.5	39.2	1.8	4.2	0.5	0.2	7. Craft and associate professionals		
8. ผู้ควบคุมเครื่องจักรโรงงานและผู้เกี่ยวข้อง และปฏิบัติงานด้านการประกอบ และประกอบเครื่องจักร Plant and machine controllers and assemblers	0.6	1.8	10.1	0.2	-	4.2	14.8	45.4	3.2	0.2	0.6	8. Plant and machine controllers and assemblers		
9. ผู้ประกอบอาชีพงานพื้นฐาน Elementary occupations	12.5	0.5	4.6	0.8	0.1	13.6	32.3	2.2	8.8	-	0.1	9. Elementary occupations		
10. คนงานซึ่งมีฝีมือแต่ไม่สามารถ จำแนกได้โดยละเอียด Workers not classifiable by occupation	-	-	-	0.6	0.2	-	-	-	-	-	-	10. Workers not classifiable by occupation		

ตารางที่ 8 จำนวนผู้จ้างทำ งานตามอาชีพ อุตสาหกรรม ทศ และเขตการปกครองภาคใต้
TABLE 8 EMPLOYED PERSONS BY OCCUPATION INDUSTRY SEX AND AREA , SOUTHERN REGION

อาชีพ Occupation	อุตสาหกรรม Industry										รวม Total	หญิง FEMALE
	เกษตรกรรม และป่าไม้ และเกษตรกรรม Agriculture and Forestry	การทำเหมืองแร่ และเหมืองหิน Mining	การผลิต Manufacturing	ไฟฟ้า ก๊าซ ไอน้ำ ระบบ อากาศ Electricity and water supply	จัดน้ำ บำบัดน้ำเสีย และบำบัดน้ำ Water supply sewerage, waste	การก่อสร้าง Construction	การขนส่ง การขุด การขนานานต์ whole sea/air	การขนส่งและ สถานที่เก็บสินค้า Transportation and storage	ที่พักแคะ บริการด้านอาหาร Accommodation and food service	ข้อมูลข่าวสาร และการสื่อสาร Information communication		
1. ผู้จัดการ ข้าราชการระดับอาวุโส และผู้บริหารสูง Senior manager and senior official	118.5	0.4	70.8	1.2	0.9	9.2	201.5	5.4	146.8	2.5	18.6	18.6
2. ผู้ประกอบการ ข้าราชการระดับกลาง และผู้บริหารระดับกลาง Middle manager and middle official	0.1	-	1.2	0.2	0.2	0.5	5.3	-	5.3	1.2	2.3	2.3
3. ผู้ประกอบการ ข้าราชการระดับต้น และผู้บริหารระดับต้น Junior manager and junior official	-	-	0.7	-	-	0.2	1.9	-	1.4	0.5	0.5	0.5
4. เจ้าหน้าที่บริหารงานทั่วไป และเสมียน General office staff and clerk	0.3	-	3.4	0.5	-	0.0	11.8	0.6	2.8	0.7	7.4	7.4
5. พนักงานบริการและผู้จำหน่ายสินค้า Sales and service personnel	0.3	0.4	5.6	0.2	-	0.9	9.6	3.3	5.5	0.1	7.2	7.2
6. ผู้ปฏิบัติงานที่มีฝีมือในด้านการเกษตร ป่าน้ำ และประมง Skilled agricultural, forestry and fishery workers	0.2	-	6.6	0.2	-	0.1	145.6	0.7	114.3	0.1	0.5	0.5
7. ผู้ปฏิบัติงานที่มีฝีมือในด้านการบริการ และช่างฝีมือ Skilled service and craft workers	111.8	-	-	-	-	-	1.3	-	-	-	-	-
8. ผู้ปฏิบัติงานที่มีฝีมือในด้านการบริการ และช่างฝีมือ Skilled service and craft workers	0.5	-	35.8	-	-	2.8	2.2	-	1.4	-	-	-
9. ผู้ประกอบการ ข้าราชการชั้นต้น และผู้บริหารชั้นต้น Senior manager and senior official	-	-	4.5	-	0.1	-	0.8	0.5	0.2	-	-	-
10. คนงานผู้ปฏิบัติงานที่ไม่เป็นมืออาชีพ Unskilled workers	5.3	-	13.0	-	0.4	4.7	23.0	0.3	14.7	-	0.8	0.8
	1.7	-	-	-	0.3	-	-	-	1.2	-	-	-

ตารางที่ 8 จำนวนผู้จ้างทำ งานตามอาชีพ อุตสาหกรรม เขต และเขตการปกครอง ภาคใต้ (ต่อ)
TABLE 8 EMPLOYED PERSONS BY OCCUPATION INDUSTRY SEX AND AREA , SOUTHERN REGION (Contd.)

หน่วยนับเป็น : In Thousands

อาชีพ Occupation	อุตสาหกรรม (ต่อ) Industry (Contd.)										รวม TOTAL
	กิจกรรม อสังหาริมทรัพย์ Real estate activities	กิจกรรมทางวิชาชีพ และเทคนิค Professional and technical activities	การจ้างงานสนับสนุน และสนับสนุน Administrative and support service activities	การบริหารราชการ Public administration	การศึกษา Education	กิจกรรมด้านสุขภาพ และสังคม Health and social work	ศิลปะ ความบันเทิง และนันทนาการ Art, entertainment	บริการอื่น ๆ Other service	งานในครัวเรือน Activities of household	กิจกรรมนอก เขต Extra- territorial	
ชาย Male	9.6	15.5	39.1	96.0	71.4	41.2	10.8	57.5	11.6	-	0.8
หญิง Female	5.0	7.5	24.3	59.2	21.9	7.6	6.3	19.8	0.6	-	0.6
1. ผู้จัดการ การเกษตร ปศุสัตว์ และผู้ปฏิบัติงานเกษตร และผู้ปฏิบัติงานเกษตร และผู้ปฏิบัติงานเกษตร	1.8	0.3	1.2	6.0	2.2	0.4	0.3	0.7	-	-	-
2. ผู้ประกอบการค้าปลีก และผู้ปฏิบัติงานค้าปลีก	-	3.6	0.5	7.6	11.4	2.4	0.6	0.2	-	-	0.3
3. เจ้าหน้าที่เทคนิคและผู้ประกอบวิชาชีพ ที่ไม่ใช่สื่อมวลชน	0.4	2.1	0.3	7.5	1.1	1.6	1.3	0.4	-	-	-
4. เสมียน	-	-	3.3	5.4	0.9	0.4	0.1	-	-	-	-
5. พนักงานบริการและผู้ให้บริการสินค้า	2.8	-	9.1	16.0	3.4	2.1	1.7	4.0	-	-	-
6. ผู้ปฏิบัติงานที่มีส่วนในการเกษตร ป่าไม้ และประมง	-	-	1.9	0.9	0.4	0.3	0.7	-	0.2	-	-
7. ช่างฝีมือ และผู้ปฏิบัติงานที่เกี่ยวข้อง	-	1.1	1.6	2.5	1.4	0.1	0.2	4.4	0.0	-	-
8. ผู้ควบคุมเครื่องจักรโรงงานและผู้ประกอบ และผู้ปฏิบัติงานด้านการประกอบ	-	0.2	4.1	7.3	1.0	0.4	0.3	-	0.1	-	-
9. ผู้ประกอบอาชีพงานพื้นฐาน	-	0.3	2.3	5.9	0.2	0.0	1.1	10.0	0.2	-	-
10. คนงานที่มีส่วนประกอบ ที่ไม่สามารถจำแนกได้โดยละเอียด	-	-	-	0.3	-	-	-	-	-	-	0.2

1. managers, senior officials and Legislators
2. Professionals
3. Technicians and associate professionals
4. Clerks
5. Service workers and sell goods
6. Skilled agricultural, forest and fishery workers
7. Craft and associate professionals
8. Plant and machine controllers and assemblers
9. Elementary occupations
10. Workers not classifiable by occupation

ตารางที่ 8 จำนวนผู้จ้างทำ งานในภาคอาชีพ อุตสาหกรรม เขต และเขตการปกครอง ภาคใต้ (ต่อ)
 TABLE 8 EMPLOYED PERSONS BY OCCUPATION INDUSTRY SEX AND AREA , SOUTHERN REGION (Contd.)

อาชีพ Occupation	อุตสาหกรรม (ต่อ) Industry (Contd.)										ไม่รู้ Unknown	รวม Total	เพศ Sex		
	กิจกรรม อสังหาริมทรัพย์ Real estate activities	กิจกรรมทางอาชีพ วิชาชีพและเทคนิค Professional and technical activities	การจ้างงานสนับสนุน และอำนวยการบริหาร Administrative and support service activities	การบริหารราชการ Public administration	การศึกษา Education	กิจกรรมด้านสุขภาพ สังคมและครอบครัว Health and social work	ศิลปะ ความบันเทิง และนันทนาการ Art and entertainment	บริการอื่น ๆ Other service	งานในครัวเรือน Activities of household	กิจกรรมนอก เขต Extra-territorial					
หญิง															
1. ผู้จัดการ ข้าราชการระดับอาวุโส และผู้บริหารสูง Senior manager and senior official	4.6	8.0	14.8	36.8	49.6	33.6	4.5	37.7	11.0	-	-	0.2			FEMALE
2. ผู้ประกอบการรายย่อย Small business owner	0.9	0.0	1.0	2.1	1.9	0.2	0.1	0.4	-	-	-	-			1. managers, senior officials and Legislators
3. ผู้ประกอบการรายกลาง Medium business owner	-	2.0	0.0	8.6	40.7	11.5	0.3	-	-	-	-	-			2. Professionals
4. ผู้ประกอบการรายเล็ก Small business owner	0.3	5.1	0.6	5.7	0.4	12.1	0.5	1.0	-	-	-	-			3. Technicians and associate professionals
5. พนักงานบริการและผู้จำหน่ายสินค้า Service worker and salesperson	0.9	0.5	5.9	14.3	4.2	3.2	0.3	0.0	-	-	-	-			4. Clerks
6. ผู้ปฏิบัติงานที่มีฝีมือในด้านการเกษตร ป่าน้ำ และประมง Skilled agricultural, fishery and forestry workers	2.4	-	4.1	2.8	2.1	5.4	1.3	20.1	6.4	-	-	-			5. Service workers and sell goods workers
7. ช่างฝีมือ และผู้ปฏิบัติงานที่มีแรงจูง สูง Craft and related occupations	-	0.3	0.1	0.6	-	0.0	-	1.7	-	-	-	-			6. Skilled agricultural forest and fishery workers
8. ผู้ควบคุมเครื่องจักรโรงงานและเครื่องจักร และผู้บริหารด้านกระบวนการ Factory operative and assemblers	-	-	-	-	-	0.2	-	0.3	-	-	-	-			7. Craft and associate professionals
9. ผู้ประกอบการช่างฝีมือขั้นสูง High skilled craft and related occupations	0.1	-	3.1	1.9	0.2	1.0	2.0	14.3	4.6	-	-	-			8. Plant and machine controllers and assemblers
10. คนงานผู้ที่มีฝีมือขั้นต้น Elementary occupations	-	-	-	-	-	-	-	-	-	-	-	-			9. Elementary occupations
															10. Workers not classifiable by occupation

ตารางที่ 8 จำนวนผู้จ้างงานที่จำแนกตามอาชีพ อุตสาหกรรม เพศ และเขตการปกครอง ภาคใต้

TABLE 8 EMPLOYED PERSONS BY OCCUPATION INDUSTRY SEX AND AREA, SOUTHERN REGION

อาชีพ Occupation	อุตสาหกรรม Industry										รวม Total	รวม TOTAL	ชาย MALE	หญิง FEMALE	
	เกษตรกรรม และการประมง Agriculture and fishing	การทำ เหมืองแร่ และเหมืองหิน Mining	การผลิต Manufacturing	ไฟฟ้า ก๊าซ และประปา Electricity and water supply	จัดเก็บ ขยะ น้ำเสีย และน้ำ Waste water supply	การก่อสร้าง Construction	การขายส่ง การขายปลีก และการซ่อมแซม Wholesale retail trade and repair	การขนส่ง และ ยานยนต์ Transportation and storage	ที่พักแรมและ บริการด้านอาหาร Accommodation and food service	ข้อมูลข่าวสาร และการสื่อสาร Information and communication					การเงินและ การประกันภัย Financial intermediation
1. ผู้จัดการ อุตสาหกรรมสัตว์ปศุสัตว์ และผู้ปฏิบัติงานขยาย	1,888.1	8.0	248.5	5.6	6.4	188.1	470.9	41.1	198.9	5.2	17.5	3,439.5	1,888.1	17.5	1,750.0
2. ผู้ประกอบการวิชาชีพด้านต่างๆ	1,115.5	7.7	110.4	4.4	3.7	175.1	225.2	36.7	62.0	3.1	6.7	1,933.8	1,115.5	6.7	1,812.1
3. เจ้าหน้าที่เทคนิคและผู้ประกอบวิชาชีพ ที่ไม่เกี่ยวข้องกันต่างๆ	1.4	-	4.6	-	-	16.5	5.1	0.6	0.9	-	0.3	46.9	1.4	0.3	45.2
4. เสมียน	0.5	-	1.7	0.2	-	1.5	-	0.3	0.7	0.2	0.2	33.1	0.5	0.2	32.4
5. พนักงานบริการและผู้ถือบัตรวิชาชีพ	0.5	-	1.2	0.7	0.6	1.4	1.4	0.6	1.6	1.2	4.2	29.7	0.5	4.2	29.2
6. ผู้ปฏิบัติงานที่มีฝีมือในด้านการเกษตร ป่าไม้ และประมง	-	-	1.8	-	-	0.2	3.7	0.4	2.0	-	0.6	18.7	-	-	18.7
7. ช่างฝีมือ และผู้ปฏิบัติงานที่เกี่ยวข้อง	2.9	-	4.5	-	0.2	0.1	106.8	2.1	41.5	1.0	1.3	210.0	2.9	1.3	207.1
8. ผู้ควบคุมเครื่องจักรโรงงานและเครื่องจักร และผู้ปฏิบัติงานด้านการประกอบ	1,031.2	-	1.7	0.3	-	-	3.1	-	2.0	-	-	1,044.6	1,031.2	-	1,044.6
9. ผู้ประกอบการช่างงานขั้นสูง	2.0	4.1	61.7	2.9	1.5	108.4	41.2	0.2	4.1	0.8	0.3	237.1	2.0	0.8	235.1
10. คนงานที่มีฝีมือที่ไม่สามารถจำแนก ตามอาชีพ	7.2	3.6	17.4	-	1.0	17.7	20.2	30.7	2.0	-	-	113.5	7.2	-	106.3
	69.7	-	15.8	0.3	0.4	29.3	43.7	1.9	7.1	-	-	200.3	69.7	-	130.6
	-	-	-	-	-	-	-	-	-	-	-	-	-	-	-

ตารางที่ 8 จำนวนผู้จ้างงานที่จำแนกตามอาชีพ อุตสาหกรรม เพศ และเขตการปกครอง ภาคใต้

TABLE 8 EMPLOYED PERSONS BY OCCUPATION INDUSTRY SEX AND AREA, SOUTHERN REGION

อาชีพ	อุตสาหกรรม										รวม	หญิง	ชาย	
	เกษตรกรรม และการป้อน และป่าไม้	การขุด เหมืองแร่ และหินอ่อน	การผลิต	ไฟฟ้า ก๊าซ ไอน้ำระบบรับ อากาศ	จัดหาน้ำ ขยะ น้ำเสีย และ ประปา	การก่อสร้าง	การค้าปลีก การค้าส่ง	การขนส่ง และ ยานยนต์	การขนส่ง และ การขนส่ง	ที่พักแรมและ บริการด้านอาหาร				ข้อมูลข่าวสาร และการสื่อสาร
	Agriculture	Mining	Manufacturing	Electricity	Water supply	Construction	wholesale and retail	Transportation	Accommodation and food service	Information communication	Intermediation			
1. ผู้จัดการ ข้าราชการระดับอาวุโส และผู้บริหารสูง	772.7	0.4	138.1	1.2	2.8	12.9	245.7	4.4	136.9	2.2	10.8	10.8	1.0	1.0
2. ผู้ประกอบการระดับต้น	0.7	-	1.4	-	-	0.6	3.3	-	1.3	0.3	-	-	1.0	1.0
3. เจ้าหน้าที่เทคนิคและผู้ประกอบวิชาชีพ ที่มีใบอนุญาต	0.4	-	1.6	-	-	-	0.3	-	0.6	-	-	-	2.0	2.0
4. เสมียน	0.3	-	5.4	0.4	-	-	4.7	0.4	2.4	0.8	5.7	5.7	3.0	3.0
5. พนักงานบริการและผู้จำหน่ายสินค้า	-	-	8.1	0.8	1.7	0.6	8.1	1.9	3.1	0.2	3.9	3.9	3.0	3.0
6. ผู้ปฏิบัติงานที่มีฝีมือในด้านการเกษตร ป่าน้ำ และประมง	0.2	-	3.3	-	-	1.1	199.0	1.0	109.8	0.8	0.7	0.7	5.0	5.0
7. ผู้จัดการ และผู้บริหารที่มีระดับสูง	730.4	-	0.2	-	-	-	0.7	-	0.3	-	-	-	6.0	6.0
8. ผู้ควบคุมเครื่องจักรงานและเครื่องจักร และผู้บริหารด้านการประกอบ	0.5	-	67.9	-	-	2.3	2.5	-	0.9	-	-	-	7.0	7.0
9. ผู้ประกอบการช่างฝีมือ	-	0.4	14.9	-	-	-	1.8	0.4	0.9	-	-	-	8.0	8.0
10. คนงานผู้ปฏิบัติงานแบบไม่เป็นกรรมสิทธิ์	40.2	-	35.3	-	1.1	8.3	24.6	0.7	17.5	-	0.6	0.6	9.0	9.0
	2.3	-	-	-	-	-	0.8	-	-	-	-	-	10.0	10.0

ปีงบประมาณ 3/2559 - Quarter 3/2016

หน่วยนับพัน - In Thousands

ตารางที่ 8 จำนวนผู้จ้างทำ งานตามอาชีพ อุตสาหกรรม เขต และ เขตการปกครอง ภาคใต้ (ต่อ)
 TABLE 8 EMPLOYED PERSONS BY OCCUPATION INDUSTRY SEX AND AREA , SOUTHERN REGION (Contd.)

อาชีพ Occupation	อุตสาหกรรม (ต่อ) Industry (Contd.)										รวม Total	ไม่รู้ Unknown	อาชีพ Occupation		
	กิจกรรม อสังหาริมทรัพย์ Real estate activities	กิจกรรมทางอาชีพ วิทยาศาสตร์ Professional/scientific activities	การบริการ และสนับสนุน Administrative support service activities	การบริการ สาธารณะ Public administration	การศึกษา Education	สุขภาพและ สวัสดิการ Health and social work	ศิลปะ และบันเทิง Arts and entertainment	บริการ อื่น ๆ Other service	งานใน ครัวเรือน Activities of household	กิจกรรม นอก เขต Extraterritorial					
หญิง Female															
1. ผู้จัดการ ข้าราชการระดับสูง และผู้บริหาร Managers and senior officials	1.2	5.6	6.9	36.1	63.4	30.8	2.7	24.1	4.7	-	-	2.3	-	-	1.0
2. ผู้ประกอบการ และผู้บริหาร Entrepreneurs and managers	-	0.3	0.1	2.7	0.6	0.2	0.2	-	-	-	-	-	-	-	0.3
3. ผู้ประกอบการ และผู้บริหาร Entrepreneurs and managers	-	1.2	0.2	8.9	48.8	9.1	0.3	-	-	-	-	-	-	-	1.2
4. เจ้าหน้าที่เทคนิค และช่างเทคนิค Technicians and associate professionals	-	1.0	0.1	6.0	0.9	9.4	0.5	0.3	-	-	-	-	-	-	1.0
5. พนักงานบริการและผู้จำหน่าย ค้าปลีก Sales and elementary occupations	0.4	2.2	1.5	15.0	1.9	2.2	-	-	-	-	-	0.8	-	-	2.2
6. ผู้ปฏิบัติงานที่มี ส่วนในการเกษตร และปศุสัตว์ Agriculture, stock raising and fishery workers	-	-	1.1	0.7	10.6	7.2	0.9	10.7	3.4	-	-	-	-	-	1.1
7. พนักงานบริการและผู้จำหน่าย ค้าปลีก Sales and elementary occupations	-	0.7	0.2	-	-	-	-	-	-	-	-	-	-	-	0.7
8. ผู้จัดการ และผู้บริหาร Managers and senior officials	-	-	-	-	-	0.3	-	3.3	-	-	-	-	-	-	0.3
9. ผู้ประกอบการ และผู้บริหาร Entrepreneurs and managers	0.8	0.1	3.7	2.8	0.5	2.0	0.8	9.6	1.3	-	-	-	-	-	0.8
10. คนงาน ที่ไม่สามารถ จำแนก โดยอาชีพ Workers not classifiable by occupation	-	-	-	-	-	-	-	-	-	-	-	1.5	-	-	-

ตารางที่ 9 จำนวนผู้จ้างทำ งานตามอาชีพ จำนวนชั่วโมงทำงานต่อสัปดาห์ การมีงานเหลือของภาคงานเพิ่มขึ้น ภาคใต้

TABLE 9 EMPLOYED PERSONS BY OCCUPATION, HOURS WORKED PER WEEK, AVAILABILITY FOR ADDITIONAL WORK, SOUTHERN REGION

หน่วยเป็นพัน : in Thousands

จำนวนชั่วโมงทำงาน และ กรรมวิธานเหลือของ และตั้งภาคการเพิ่มขึ้น	รวม	อาชีพ Occupation											ผู้ประกอบอาชีพ งานพื้นฐาน Elementary occupations	คนงานซึ่งมี ได้งานไม่ได้ ในหมวดอื่น Not classifiable	HOURS WORKED, AND AVAILABILITY FOR ADDITIONAL WORK		
		ผู้บริหาร Legislators & Managers	ผู้ประกอบอาชีพ ด้านต่าง ๆ Profes- sional	เจ้าหน้าที่เทคนิค และอยู่ในประกอบ วิชาชีพ Technicians	เสมียน Clerks	พนักงานบริการ ผู้จำหน่ายสินค้า Service Workers	ด้านการเกษตร ป่าไม้และประมง Agricultural & Fishery	ช่างฝีมือและผู้ปฏิบัติ งานที่เกี่ยวข้อง Craft & associat	ผู้ควบคุมเครื่องจักร งานด้านการประกอบ Plant & Machine controlors	ผู้ประกอบอาชีพ งานพื้นฐาน Elementary occupations	คนงานซึ่งมี ได้งานไม่ได้ ในหมวดอื่น Not classifiable	TOTAL					
ยอดรวม	5,129.0	124.9	205.8	161.6	155.2	1,082.8	2,085.8	539.3	233.4	534.9	5.3	5.3	5.3	5.3	5.3	5.3	5.3
มี	88.5	0.3	0.7	1.7	0.1	5.5	54.4	6.7	1.4	17.7	-	-	17.7	-	17.7	-	Available
ไม่มี	5,040.5	124.5	205.1	159.9	155.0	1,077.4	2,031.4	532.7	232.0	517.2	5.3	5.3	517.2	5.3	517.2	-	Not available
มีงานประจำไม่ได้ทำงาน	62.3	1.5	0.1	1.4	0.5	8.7	25.5	10.4	3.7	10.4	-	-	10.4	-	10.4	-	With job not work
มี	10.6	0.2	-	0.2	-	0.6	4.1	3.2	0.3	2.0	-	-	2.0	-	2.0	-	Available
ไม่มี	51.7	1.3	0.1	1.3	0.5	8.1	21.4	7.2	3.4	8.3	-	-	8.3	-	8.3	-	Not available
1-9 ชั่วโมง	83.9	0.6	0.4	0.0	0.1	1.9	58.0	5.0	0.1	17.8	-	-	17.8	-	17.8	-	Not available
มี	8.7	-	-	-	-	-	5.7	0.2	-	2.8	-	-	2.8	-	2.8	-	Available
ไม่มี	75.2	0.6	0.4	0.0	0.1	1.9	52.3	4.8	0.1	15.0	-	-	15.0	-	15.0	-	Not available
10-19 ชั่วโมง	329.6	1.2	2.3	0.7	0.2	17.1	273.2	6.7	1.6	26.5	-	-	26.5	-	26.5	-	10-19 hours
มี	22.6	-	-	0.0	-	1.0	18.7	0.3	-	2.5	-	-	2.5	-	2.5	-	Available
ไม่มี	307.0	1.2	2.3	0.7	0.2	16.1	254.4	6.4	1.6	24.1	-	-	24.1	-	24.1	-	Not available
20-29 ชั่วโมง	768.2	4.1	2.3	1.2	0.5	51.8	648.1	16.4	7.4	36.4	-	-	36.4	-	36.4	-	20-29 hours
มี	21.5	-	0.4	-	-	0.8	16.7	0.3	-	3.4	-	-	3.4	-	3.4	-	Available
ไม่มี	746.6	4.1	2.0	1.2	0.5	51.0	631.4	16.1	7.4	33.0	-	-	33.0	-	33.0	-	Not available
30-34 ชั่วโมง	500.7	6.4	3.9	2.8	3.2	53.5	358.4	29.1	8.6	34.8	-	-	34.8	-	34.8	-	30-34 hours
มี	9.2	-	0.3	-	-	1.3	3.9	1.0	0.2	2.5	-	-	2.5	-	2.5	-	Available
ไม่มี	491.6	6.4	3.6	2.8	3.2	52.1	354.6	28.1	8.4	32.3	-	-	32.3	-	32.3	-	Not available
35-39 ชั่วโมง	719.1	26.9	96.3	33.2	39.5	120.6	261.9	58.3	19.9	61.1	1.3	1.3	61.1	1.3	61.1	1.3	35-39 hours
มี	7.4	-	-	-	-	0.4	3.2	1.7	-	2.2	-	-	2.2	-	2.2	-	Available
ไม่มี	711.7	26.9	96.3	33.2	39.5	120.2	258.7	56.6	19.9	58.9	1.3	1.3	58.9	1.3	58.9	1.3	Not available
40-49 ชั่วโมง	1,934.9	66.6	89.1	103.6	96.0	494.8	326.1	327.2	148.5	278.9	4.0	4.0	278.9	4.0	278.9	4.0	40-49 hours
มี	6.4	0.2	-	1.3	0.1	1.3	1.2	-	-	2.3	-	-	2.3	-	2.3	-	Available
ไม่มี	1,928.5	66.5	89.1	102.2	95.9	493.5	325.0	327.2	148.5	276.6	4.0	4.0	276.6	4.0	276.6	4.0	Not available
50 ชั่วโมงขึ้นไป	730.4	17.5	11.3	18.7	15.1	334.4	134.6	86.3	43.6	69.0	-	-	69.0	-	69.0	-	50 hours and over
มี	2.1	-	-	0.2	-	-	1.0	-	0.9	-	-	-	-	-	-	-	Available
ไม่มี	728.3	17.5	11.3	18.5	15.1	334.4	133.6	86.3	42.7	69.0	-	-	69.0	-	69.0	-	Not available

ตารางที่ 9 จำนวนผู้จ้างงาน จำแนกตามอาชีพ จำนวนชั่วโมงทำงานต่อสัปดาห์ การมีเวลาพักผ่อนต่อสัปดาห์ตามเพศ และพ. ภาคใต้
 TABLE 9 EMPLOYED PERSONS BY OCCUPATION, HOURS WORKED PER WEEK, AVAILABILITY FOR ADDITIONAL WORK, AND SEX, SOUTHERN REGION

จำนวนชั่วโมงทำงาน (พ. และ การมีเวลาพักผ่อน ต่อสัปดาห์ตามเพศ)	รวม	อาชีพ										ผู้ประกอบอาชีพ งานพื้นฐาน Elementary occupations	จำนวนชั่วโมง ทำงานที่ ไม่สามารถ ระบุได้ Not Classifiable	HOURS WORKED, SEX AND AVAILABILITY FOR ADDITIONAL WORK
		ผู้จัดการ ผู้บริหาร Legislators & Managers	ผู้ประกอบอาชีพ ด้านต่างๆ Professional	เจ้าหน้าที่เทคนิค และประกอบ วิชาชีพ Technicians & Craft	เสมียน Clerks	พนักงานบริการ ผู้จำหน่ายสินค้า Service Workers	การเกษตร ป่าไม้ประมง & Fisheries	ช่างฝีมือและผู้ปฏิบัติงาน งานที่เกี่ยวกับ Craft & associat	ผู้ควบคุมเครื่องจักร งานด้านเครื่องจักร Plant & Machine controlors	ผู้ประกอบอาชีพ งานพื้นฐาน Elementary occupations	จำนวนชั่วโมง ทำงานที่ ไม่สามารถ ระบุได้ Not Classifiable			
ชาย	2,846.8	90.6	65.8	69.9	40.7	419.6	1,239.1	416.5	207.8	295.6	1.3	MALE		
มี	61.6	0.2	0.3	0.3	-	3.2	40.3	6.3	1.1	10.0	-	Available		
ไม่มี	2,785.2	90.4	65.5	69.6	40.7	416.4	1,198.9	410.2	206.7	285.6	1.3	Not available		
มีงานประจำแต่ไม่ได้ทำงาน	35.7	0.9	0.0	0.2	0.3	2.9	14.8	9.0	2.4	5.2	-	With job not work		
มี	7.9	0.2	-	0.2	-	0.4	3.4	3.2	-	0.5	-	Available		
ไม่มี	27.8	0.8	0.0	0.1	0.3	2.5	11.4	5.8	2.4	4.7	-	Not available		
1-9 ชั่วโมง	41.5	0.6	0.2	-	-	0.7	29.6	2.5	0.1	7.9	-	1-9 hours		
มี	5.8	-	-	-	-	-	2.8	2.2	-	2.7	-	Available		
ไม่มี	35.7	0.6	0.2	-	-	0.7	26.7	2.3	0.1	5.1	-	Not available		
10-19 ชั่วโมง	174.4	1.2	1.3	0.4	-	7.2	147.9	2.2	1.3	13.1	-	10-19 hours		
มี	15.4	-	-	-	-	0.8	13.5	0.1	-	1.1	-	Available		
ไม่มี	158.9	1.2	1.3	0.4	-	6.4	134.4	2.1	1.3	12.0	-	Not available		
20-29 ชั่วโมง	422.3	1.4	1.1	0.4	0.1	19.4	366.4	9.7	6.4	17.4	-	20-29 hours		
มี	14.9	-	-	-	-	0.2	13.2	0.3	-	1.2	-	Available		
ไม่มี	407.5	1.4	1.1	0.4	0.1	19.2	353.2	9.4	6.4	16.3	-	Not available		
30-34 ชั่วโมง	291.7	6.0	2.7	1.9	0.8	19.8	212.3	16.6	7.9	23.8	-	30-34 hours		
มี	6.8	0.3	-	-	-	1.1	2.3	1.0	0.2	1.9	-	Available		
ไม่มี	284.9	6.0	2.4	1.9	0.8	18.6	209.9	15.6	7.7	21.9	-	Not available		
35-39 ชั่วโมง	380.2	20.4	25.0	16.6	8.6	52.5	166.5	34.1	18.2	37.2	1.1	35-39 hours		
มี	6.5	-	-	-	-	0.4	3.2	1.5	-	1.4	-	Available		
ไม่มี	373.7	20.4	25.0	16.6	8.6	52.1	163.3	32.6	18.2	35.8	1.1	Not available		
40-49 ชั่วโมง	1,113.8	45.8	31.8	40.0	24.6	198.0	208.7	277.5	132.0	155.1	0.2	40-49 hours		
มี	2.3	-	-	-	-	0.2	0.9	-	-	1.2	-	Available		
ไม่มี	1,111.5	45.8	31.8	40.0	24.6	197.8	207.8	277.5	132.0	153.9	0.2	Not available		
50 ชั่วโมงขึ้นไป	387.2	14.3	3.7	10.4	6.3	119.3	93.0	64.8	39.5	35.9	-	50 hours and over		
มี	2.1	-	-	0.2	-	1.0	-	-	0.9	-	-	Available		
ไม่มี	385.1	14.3	3.7	10.3	6.3	119.3	92.0	64.8	38.6	35.9	-	Not available		
หญิง	2,282.2	34.3	139.9	91.7	114.5	663.3	846.7	122.9	25.6	239.3	4.0	FEMALE		
มี	26.9	0.2	0.4	1.4	0.1	2.3	14.1	0.4	0.3	7.7	-	Available		
ไม่มี	2,255.3	34.2	139.6	90.3	114.4	661.0	832.5	122.5	25.3	231.6	4.0	Not available		
มีงานประจำแต่ไม่ได้ทำงาน	26.5	0.6	0.1	1.2	0.2	5.8	10.7	1.5	1.3	5.1	-	With job not work		
มี	2.7	-	-	-	-	0.2	0.7	-	0.3	1.5	-	Available		
ไม่มี	23.9	0.6	0.1	1.2	0.2	5.7	10.0	1.5	1.0	3.6	-	Not available		
1-9 ชั่วโมง	42.4	0.0	0.3	0.0	0.1	1.2	28.4	2.5	-	10.0	-	1-9 hours		
มี	2.9	-	-	-	-	2.9	-	2.5	-	0.0	-	Available		
ไม่มี	39.5	0.0	0.3	0.0	0.1	1.2	25.6	2.5	-	9.9	-	Not available		
10-19 ชั่วโมง	155.2	0.0	1.0	0.4	0.2	10.0	125.3	4.5	0.3	13.5	-	10-19 hours		
มี	7.2	-	-	0.0	-	5.3	-	0.2	-	1.4	-	Available		
ไม่มี	148.0	0.0	1.0	0.3	0.2	9.7	120.1	4.3	0.3	12.1	-	Not available		
20-29 ชั่วโมง	345.9	2.7	1.2	0.8	0.5	32.4	281.7	6.7	1.0	18.9	-	20-29 hours		
มี	6.7	-	0.4	-	-	0.6	3.5	0.0	-	2.2	-	Available		
ไม่มี	339.2	2.7	0.9	0.8	0.5	31.9	278.2	6.7	1.0	16.7	-	Not available		
30-34 ชั่วโมง	209.0	0.4	1.2	0.9	2.4	33.7	146.2	12.5	0.7	11.0	-	30-34 hours		
มี	2.4	-	-	-	-	0.2	1.5	-	-	0.6	-	Available		
ไม่มี	206.7	0.4	1.2	0.9	2.4	33.5	144.6	12.5	0.7	10.4	-	Not available		
35-39 ชั่วโมง	338.9	6.6	71.3	16.6	30.9	68.1	95.4	24.2	1.7	23.9	0.3	35-39 hours		
มี	1.0	-	-	-	-	-	-	0.2	-	0.8	-	Available		
ไม่มี	338.0	6.6	71.3	16.6	30.9	68.1	95.4	24.0	1.7	23.1	0.3	Not available		
40-49 ชั่วโมง	821.1	20.8	57.3	63.6	71.4	296.8	117.4	49.6	16.5	123.8	3.8	40-49 hours		
มี	4.1	0.2	1.3	0.1	-	1.1	0.3	-	-	1.1	-	Available		
ไม่มี	817.0	20.7	57.3	62.2	71.3	295.8	117.2	49.6	16.5	122.7	3.8	Not available		
50 ชั่วโมงขึ้นไป	343.2	3.2	7.6	8.3	8.8	215.2	41.5	21.4	4.1	33.1	-	50 hours and over		
มี	-	-	-	-	-	-	-	-	-	-	-	Available		
ไม่มี	343.2	3.2	7.6	8.3	8.8	215.2	41.5	21.4	4.1	33.1	-	Not available		

ตารางที่ 9 จำนวนผู้จ้างทำ งานตามอาชีพ จำนวนชั่วโมงทำงานต่อสัปดาห์ การมีเวลาเหลือพอและต้องการทำงานเพิ่มขึ้น เขต และเขตการปกครอง ภาคใต้ (ต่อ)
 TABLE 9 EMPLOYED PERSONS BY OCCUPATION, HOURS WORKED PER WEEK, AVAILABILITY FOR ADDITIONAL WORK, SEX AND AREA, SOUTHERN REGION (Contd.)

จำนวนชั่วโมงทำงาน เพศ และ การมีเวลาเหลือพอ และต้องการทำงานเพิ่มขึ้น	รวม	อาชีพ										ผู้ประกอบอาชีพ งานพื้นฐาน Elementary occupations	พนักงานที่มี ได้จำแนกไว้ ไม่ชัดเจน Not classifiable	HOURS WORKED, SEX AND AVAILABILITY FOR ADDITIONAL WORK TOTAL(MALE)
		ผู้จัดการ ผู้บริหาร Legislators & Managers	ผู้ประกอบอาชีพ ด้านต่างๆ Professional	เจ้าหน้าที่เทคนิค และผู้ประกอบ วิชาชีพ Technicians	เสมียน Clerks	พนักงานบริการ ผู้จำหน่ายสินค้า Service Workers	การเกษตร ป่าไม้และประมง Agricultural & Fishery	ช่างฝีมือและผู้ปฏิบัติงาน งานที่เกี่ยวกับช่าง Craft & associat	ผู้ควบคุมเครื่องจักร งานด้านการประกอบ Plant & Machine controlors	ผู้ประกอบอาชีพ งานพื้นฐาน Elementary occupations	พนักงานที่มี ได้จำแนกไว้ ไม่ชัดเจน Not classifiable			
ชาย(ชาย)	913.0	43.7	32.7	40.1	22.0	209.6	194.6	179.4	94.4	95.3	1.3	1.3	Available	
มี	7.1	-	0.2	0.2	-	1.8	3.4	0.3	0.2	1.2	-	-	Available	
ไม่มี	905.9	43.7	32.7	40.0	22.0	207.8	191.2	179.0	94.2	94.0	1.3	1.3	Not available	
มีงานประจำแต่ไม่ทำงาน	8.3	0.4	0.0	0.1	-	0.6	3.0	2.5	0.5	1.3	-	-	With job not work	
มี	0.4	-	-	-	-	0.1	0.3	0.1	-	0.0	-	-	Available	
ไม่มี	7.9	0.4	0.0	0.1	-	0.6	2.7	2.4	0.5	1.3	-	-	Not available	
1-9 ชั่วโมง	4.5	-	0.2	-	-	0.1	2.8	0.1	0.1	1.2	-	-	1-9 hours	
มี	0.3	-	-	-	-	-	0.0	-	-	0.3	-	-	Available	
ไม่มี	4.2	-	0.2	-	-	0.1	2.8	0.1	0.1	0.9	-	-	Not available	
10-19 ชั่วโมง	22.7	0.7	0.7	0.4	-	2.4	14.9	0.8	0.8	2.1	-	-	10-19 hours	
มี	1.4	-	-	-	-	-	1.1	-	-	0.3	-	-	Available	
ไม่มี	21.3	0.7	0.7	0.4	-	2.4	13.9	0.8	0.8	1.8	-	-	Not available	
20-29 ชั่วโมง	64.2	0.8	0.9	0.4	0.1	8.3	40.4	4.8	2.6	6.0	-	-	20-29 hours	
มี	1.6	-	-	-	-	-	1.0	0.3	-	0.3	-	-	Available	
ไม่มี	62.6	0.8	0.9	0.4	0.1	8.3	39.4	4.5	2.6	5.6	-	-	Not available	
30-34 ชั่วโมง	60.9	2.7	1.2	0.7	0.2	9.5	29.8	7.7	4.0	5.2	-	-	30-34 hours	
มี	1.8	-	-	-	-	1.1	0.3	-	0.2	0.2	-	-	Available	
ไม่มี	59.1	2.7	1.2	0.7	0.2	8.4	29.4	7.7	3.8	5.0	-	-	Not available	
35-39 ชั่วโมง	117.0	10.3	11.1	6.5	4.9	22.3	32.9	11.0	7.9	9.1	1.1	1.1	35-39 hours	
มี	0.5	-	-	-	-	0.4	0.1	-	-	0.0	-	-	Available	
ไม่มี	116.4	10.3	11.1	6.5	4.9	21.9	32.8	11.0	7.9	9.1	1.1	1.1	Not available	
40-49 ชั่วโมง	477.9	23.7	16.2	25.5	15.4	110.1	47.0	124.5	56.6	58.8	0.2	0.2	40-49 hours	
มี	0.5	-	-	-	-	0.2	0.3	-	-	-	-	-	Available	
ไม่มี	477.4	23.7	16.2	25.5	15.4	109.9	46.7	124.5	56.6	58.8	0.2	0.2	Not available	
50 ชั่วโมงขึ้นไป	157.5	5.2	2.5	6.7	1.6	56.2	23.9	28.0	21.8	11.7	-	-	50 hours and over	
มี	0.5	-	-	0.2	-	-	0.4	-	-	-	-	-	Available	
ไม่มี	157.0	5.2	2.5	6.5	1.6	56.2	23.6	28.0	21.8	11.7	-	-	Not available	

ตารางที่ 9 จำนวนผู้รับงานทำ จานตามอาชีพ จำนวนชั่วโมงทำงานต่อสัปดาห์ การมีเวลาเหลือพอและต้องการทำงานเพิ่มขึ้น เขต และเขตการปกครองภาคใต้ (ต่อ)

จำนวนชั่วโมงทำงาน เขต และ การมีเวลาเหลือพอ และต้องการทำงานเพิ่มขึ้น	อาชีพ											รวม	ผู้จัดการ ระดับปฏิบัติการ & Managers	ผู้ประกอบอาชีพ ด้านต่าง Professional	เจ้าหน้าที่เทคนิค และผู้ประกอบ วิชาชีพ Technicians	เสมียน Clerks	พนักงานบริการ ผู้จำหน่ายสินค้า Service Workers	การเกษตร ป่าไม้และประมง Agricultural & Fishery	ช่างฝีมือและผู้ปฏิบัติงาน งานที่เกี่ยวกับช่าง Craft & associat	ผู้ควบคุมเครื่องจักร งานด้านการประกอบ Plant & Machine controlors	ผู้ประกอบอาชีพ งานพื้นฐาน Elementary occupations	พนักงานที่มี ได้จำแนกไว้ ในหมวดอื่น Not classifiable	HOURS WORKED, SEX AND AVAILABILITY FOR ADDITIONAL WORK TOTAL (FEMALE)
	ยอดรวม(หญิง)	มี	ไม่มี	มีงานประจำแต่ไม่ทำงาน	มี	ไม่มี	มี	ไม่มี	มี	ไม่มี	มี												
776.5	22.7	68.4	53.4	62.3	312.8	114.1	45.2	6.5	89.3	1.7	776.5	22.7	68.4	53.4	62.3	312.8	114.1	45.2	6.5	89.3	1.7		
มี	-	-	1.4	0.1	1.8	0.7	0.0	-	2.9	-	769.7	22.7	68.4	52.1	62.2	311.0	113.4	45.2	6.5	86.4	1.7		
ไม่มี	22.7	68.4	52.1	62.2	311.0	113.4	45.2	6.5	86.4	1.7	มีงานประจำแต่ไม่ทำงาน	0.6	0.1	0.3	0.2	2.1	1.6	0.2	-	0.2	-		
มี	-	-	-	-	0.2	-	-	-	-	-	มี	0.6	0.1	0.3	0.2	2.0	1.6	0.2	-	0.1	-		
ไม่มี	0.6	0.1	0.3	0.2	2.0	1.6	0.2	-	0.1	-	ไม่มี	0.0	0.3	0.1	0.1	0.4	0.2	-	0.1	-			
1-9 ชั่วโมง	0.0	0.3	0.0	0.1	0.0	1.4	-	-	0.0	-	1-9 ชั่วโมง	0.0	0.3	0.1	0.1	0.4	0.2	-	0.1	-			
มี	0.1	-	-	-	-	0.0	-	-	0.0	-	มี	0.1	-	-	-	-	0.0	-	0.0	-			
ไม่มี	3.7	0.3	0.0	0.1	0.0	1.4	-	-	2.0	-	ไม่มี	0.0	0.3	0.1	0.1	0.4	0.2	-	0.1	-			
10-19 ชั่วโมง	0.0	0.4	0.0	0.2	5.7	14.2	1.4	-	2.7	-	10-19 ชั่วโมง	0.0	0.4	0.0	0.2	5.7	14.2	1.4	-	2.7	-		
มี	0.6	-	0.0	-	0.3	0.3	-	-	0.1	-	มี	-	0.0	-	0.3	0.3	-	-	0.1	-			
ไม่มี	24.0	0.4	0.6	0.2	5.4	14.0	1.4	-	2.6	-	ไม่มี	0.4	0.6	0.2	5.4	14.0	1.4	-	2.6	-			
20-29 ชั่วโมง	1.8	0.9	0.6	0.2	10.0	30.8	2.7	0.1	4.8	-	20-29 ชั่วโมง	1.8	0.9	0.6	0.2	10.0	30.8	2.7	0.1	4.8	-		
มี	0.9	-	-	-	0.1	0.4	-	-	0.4	-	มี	-	-	-	0.1	0.4	-	-	0.4	-			
ไม่มี	1.8	0.9	0.6	0.2	10.0	30.4	2.6	0.1	4.4	-	ไม่มี	0.9	0.6	0.2	10.0	30.4	2.6	0.1	4.4	-			
30-34 ชั่วโมง	0.4	0.7	0.2	0.5	14.1	17.5	5.2	0.2	3.6	-	30-34 ชั่วโมง	0.4	0.7	0.2	14.1	17.5	5.2	0.2	3.6	-			
มี	0.6	-	-	-	0.2	-	-	-	0.4	-	มี	-	-	-	0.2	-	-	-	0.4	-			
ไม่มี	41.7	0.4	0.2	0.5	13.9	17.5	5.2	0.2	3.2	-	ไม่มี	0.4	0.2	0.5	13.9	17.5	5.2	0.2	3.2	-			
35-39 ชั่วโมง	3.8	33.4	8.3	15.2	31.6	18.3	8.2	0.4	10.7	0.3	35-39 ชั่วโมง	3.8	33.4	8.3	15.2	31.6	18.3	8.2	0.4	10.7	0.3		
มี	-	-	-	-	-	-	-	-	0.8	-	มี	-	-	-	-	-	-	-	0.8	-			
ไม่มี	129.5	3.8	8.3	15.2	31.6	18.3	8.2	0.4	9.9	0.3	ไม่มี	3.8	8.3	15.2	31.6	18.3	8.2	0.4	9.9	0.3			
40-49 ชั่วโมง	378.8	13.7	28.4	38.3	41.2	22.0	19.6	5.0	50.5	1.5	40-49 ชั่วโมง	378.8	13.7	28.4	38.3	41.2	22.0	19.6	5.0	50.5	1.5		
มี	3.7	-	1.3	0.1	1.1	-	-	-	1.1	-	มี	3.7	-	1.3	0.1	1.1	-	-	1.1	-			
ไม่มี	375.1	13.7	28.4	37.0	41.1	22.0	19.6	5.0	49.4	1.5	ไม่มี	375.1	13.7	28.4	37.0	41.1	22.0	19.6	5.0	49.4	1.5		
50 ชั่วโมงขึ้นไป	139.7	2.4	4.4	5.6	4.6	90.5	8.0	1.0	14.9	-	50 ชั่วโมงขึ้นไป	139.7	2.4	4.4	5.6	4.6	90.5	8.0	1.0	14.9	-		
มี	-	-	-	-	-	-	-	-	-	-	มี	-	-	-	-	-	-	-	-	-			
ไม่มี	139.7	2.4	4.4	5.6	4.6	90.5	8.0	1.0	14.9	-	ไม่มี	139.7	2.4	4.4	5.6	4.6	90.5	8.0	1.0	14.9	-		

ตารางที่ 9 จำนวนผู้จ้างงาน ชั่วโมงตามอาชีพ จำนวนชั่วโมงทำงานต่อสัปดาห์ การมีเวลาพักผ่อนและต้องการทำงานเพิ่มขึ้น เพศ และเขตการปกครอง ภาคใต้ (ต่อ)
TABLE 9 EMPLOYED PERSONS BY OCCUPATION, HOURS WORKED PER WEEK, AVAILABILITY FOR ADDITIONAL WORK, SEX AND AREA, SOUTHERN REGION (Contd.)

ไตรมาสที่ 3/2559 : Quarter 3/2016

หน่วยนับ : in Thousands

จำนวนชั่วโมงทำงาน เพศ และ การมีเวลาพักผ่อน และต้องการทำงานเพิ่มขึ้น	อาชีพ Occupation											ผู้ประกอบอาชีพ งานพื้นฐาน Elementary occupations	คนงานซึ่ง ได้จำแนกไว้ ในหมวดอื่น Not classifiable	HOURS WORKED, SEX AND AVAILABILITY FOR ADDITIONAL WORK TOTAL(MALE)
	รวม	ผู้จัดการ Legislators & Managers	ผู้ประกอบอาชีพ ด้านต่างๆ Profes- sional	เจ้าหน้าที่เทคนิค และช่างประกอบ Technicians	เสมียน Clerks	พนักงานบริการ ผู้จำหน่ายสินค้า Service Workers	ด้านเกษตร ป่าไม้และประมง Agricultural & Fishery	ช่างฝีมือและผู้ปฏิบัติ งานที่เกี่ยวกับ Craft & assolat	ผู้ควบคุมเครื่องจักร งานด้านการประกอบ Plant & Machine controls	ผู้ประกอบอาชีพ งานพื้นฐาน Elementary occupations	คนงานซึ่ง ได้จำแนกไว้ ในหมวดอื่น Not classifiable			
โดยรวม(ชาย)	1,933.8	46.9	33.1	29.7	18.7	210.0	1,044.6	237.1	113.5	200.3	-	-	Available	
มี	54.5	0.2	0.3	0.2	-	1.4	36.9	5.9	0.9	8.8	-	-	Available	
ไม่มี	1,879.3	46.7	32.8	29.6	18.7	208.6	1,007.7	231.2	112.5	191.6	-	-	Not available	
มีจำนวนชั่วโมงทำงานเพิ่มขึ้น	27.4	0.5	-	0.2	0.3	2.2	11.8	6.5	1.9	3.9	-	-	With job not work Available	
มี	7.4	0.2	-	0.2	-	0.4	3.1	3.1	-	0.5	-	-	Available	
ไม่มี	19.9	0.3	-	-	0.3	1.9	8.7	3.4	1.9	3.4	-	-	Not available	
1-9 ชั่วโมง	37.0	0.6	-	-	-	0.6	26.8	2.4	-	6.7	-	-	1-9 hours	
มี	5.4	-	-	-	-	-	2.8	0.2	-	2.4	-	-	Available	
ไม่มี	31.6	0.6	-	-	-	0.6	24.0	2.2	-	4.3	-	-	Not available	
10-19 ชั่วโมง	151.7	0.5	0.6	-	-	4.8	132.9	1.4	0.5	11.0	-	-	10-19 hours	
มี	14.0	-	-	-	-	0.8	12.4	0.1	-	0.7	-	-	Available	
ไม่มี	137.6	0.5	0.6	-	-	4.0	120.5	1.3	0.5	10.2	-	-	Not available	
20-29 ชั่วโมง	358.2	0.6	0.3	-	-	11.1	326.1	4.9	3.8	11.5	-	-	20-29 hours	
มี	13.3	-	-	-	-	0.2	12.2	-	-	0.8	-	-	Available	
ไม่มี	344.9	0.6	0.3	-	-	10.8	313.9	4.9	3.8	10.6	-	-	Not available	
30-34 ชั่วโมง	230.8	3.3	1.5	1.2	0.7	10.3	182.5	8.9	3.9	18.6	-	-	30-34 hours	
มี	5.0	-	0.3	-	-	2.0	2.0	1.0	-	1.7	-	-	Available	
ไม่มี	225.8	3.3	1.2	1.2	0.7	10.3	180.5	7.9	3.9	16.9	-	-	Not available	
35-39 ชั่วโมง	263.2	10.1	14.0	10.1	3.7	30.2	133.6	23.1	10.3	28.1	-	-	35-39 hours	
มี	5.9	-	-	-	-	-	3.1	1.5	-	1.4	-	-	Available	
ไม่มี	257.3	10.1	14.0	10.1	3.7	30.2	130.5	21.6	10.3	26.8	-	-	Not available	
40-49 ชั่วโมง	636.0	22.1	15.6	14.5	9.3	87.9	161.7	153.0	75.4	96.4	-	-	40-49 hours	
มี	1.8	-	-	-	-	-	0.6	-	-	1.2	-	-	Available	
ไม่มี	634.1	22.1	15.6	14.5	9.3	87.9	161.1	153.0	75.4	95.2	-	-	Not available	
50 ชั่วโมงขึ้นไป	229.7	9.1	1.2	3.7	4.7	63.1	69.1	36.9	17.7	24.2	-	-	50 hours and over	
มี	1.6	-	-	-	-	-	0.6	-	0.9	-	-	-	Available	
ไม่มี	228.1	9.1	1.2	3.7	4.7	63.1	68.5	36.9	16.8	24.2	-	-	Not available	

ตารางที่ 9 จำนวนผู้จ้างทำ งานตามอาชีพ จำนวนชั่วโมงทำงานต่อสัปดาห์ การมีเวลาถือของและต้องทำงานเพิ่มขึ้น เพศ และเขตภาคกลาง ภาคใต้ (ต่อ)
 TABLE 9 EMPLOYED PERSONS BY OCCUPATION, HOURS WORKED PER WEEK, AVAILABILITY FOR ADDITIONAL WORK, SEX AND AREA, SOUTHERN REGION (Contd.)

หน่วยนับพัน : in Thousands

จำนวนชั่วโมงทำงาน เพศ และ การมีเวลาถือของ และต้องทำงานเพิ่มขึ้น	อาชีพ										รวม	ผู้ประกอบอาชีพ ส่วนตัว Professional	ผู้ประกอบอาชีพ ส่วนตัว Personal	ผู้กำกับ Legislators & Managers	ผู้บัญชาการ และผู้บริหาร Service Workers	ช่างเทคนิค และช่าง Technicians	เสมียน Clerks	พนักงานบริการ ผู้จำหน่ายสินค้า Service Workers	ช่างการเกษตร ป่าไม้และประมง Agricultural & Fishery	ช่างฝีมือช่าง งานที่เกี่ยวกับ Craft & associat	ผู้ควบคุมเครื่องจักร งานด้านการประกอบ Plant & Machine controls	ผู้ประกอบอาชีพ งานพื้นฐาน Elementary occupations	งานซึ่ง ได้จำแนกไว้ ไม่ชัดเจน Not classifiable	HOURS WORKED, SEX AND AVAILABILITY FOR ADDITIONAL WORK
	Total	1,505.7	11.6	71.5	38.3	52.2	350.5	732.6	77.6	19.1														
ไม่มี	200.7	0.2	0.4	-	-	-	0.5	13.5	0.4	0.3	4.8	-	Available											
ไม่มี	1,485.7	11.4	71.1	38.3	52.2	350.0	719.1	77.3	18.8	145.2	2.3	Not available												
มีงานประจำไม่เต็มทำงาน	21.4	-	-	0.9	-	3.7	9.1	1.3	1.3	5.0	-	With job not work												
มี	2.5	-	-	-	-	-	0.7	0.3	0.3	1.4	-	Available												
ไม่มี	18.9	-	-	0.9	-	3.7	8.4	1.3	1.0	3.6	-	Not available												
1-9 ชั่วโมง	38.7	-	-	-	-	1.2	27.0	2.5	-	8.0	-	1-9 hours												
มี	2.8	-	-	-	-	-	2.8	-	-	-	-	Available												
ไม่มี	35.8	-	-	-	-	1.2	24.2	2.5	-	8.0	-	Not available												
10-19 ชั่วโมง	130.6	-	0.6	0.3	-	4.3	111.1	3.1	0.3	10.8	-	10-19 hours												
มี	6.5	-	-	-	-	-	5.0	0.2	-	1.3	-	Available												
ไม่มี	124.0	-	0.6	0.3	-	4.3	106.1	2.9	0.3	9.5	-	Not available												
20-29 ชั่วโมง	294.0	0.9	0.4	0.2	0.3	22.4	250.9	4.0	0.9	14.1	-	20-29 hours												
มี	5.8	-	0.4	-	-	0.5	3.1	-	-	1.8	-	Available												
ไม่มี	288.2	0.9	-	0.2	0.3	21.9	247.8	4.0	0.9	12.3	-	Not available												
30-34 ชั่วโมง	166.7	-	0.6	0.7	1.9	19.6	128.7	7.3	0.6	7.5	-	30-34 hours												
มี	1.8	-	-	-	-	-	1.5	-	-	0.2	-	Available												
ไม่มี	165.0	-	0.6	0.7	1.9	19.6	127.1	7.3	0.6	7.2	-	Not available												
35-39 ชั่วโมง	208.7	2.7	37.9	8.3	15.7	36.5	77.2	15.9	1.3	13.2	-	35-39 hours												
มี	0.2	-	-	-	-	-	-	0.2	-	-	-	Available												
ไม่มี	208.5	2.7	37.9	8.3	15.7	36.5	77.2	15.8	1.3	13.2	-	Not available												
40-49 ชั่วโมง	442.3	7.1	28.9	25.3	30.2	138.2	95.5	30.0	11.5	73.3	2.3	40-49 hours												
มี	0.4	-	-	-	-	-	0.3	-	-	-	-	Available												
ไม่มี	441.9	7.0	28.9	25.3	30.2	138.2	95.2	30.0	11.5	73.3	2.3	Not available												
50 ชั่วโมงขึ้นไป	203.5	0.9	3.2	2.7	4.2	124.6	33.2	13.4	3.1	18.2	-	50 hours and over												
มี	-	-	-	-	-	-	-	-	-	-	-	Available												
ไม่มี	203.5	0.9	3.2	2.7	4.2	124.6	33.2	13.4	3.1	18.2	-	Not available												

ตารางที่ 10 จำนวนผู้จ้างงาน จำนวนชั่วโมงทำงานต่อสัปดาห์ การมีสถานถือครองและสื่อการทำงานเพิ่มขึ้น ภาคใต้

TABLE 10 EMPLOYED PERSONS BY INDUSTRY, HOURS WORKED PER WEEK, AVAILABILITY FOR ADDITIONAL WORK, SOUTHERN REGION

ไตรมาสที่ 3/2559 : Quarter 3/2016

จำนวนชั่วโมงทำงาน และ การมีสถานถือครอง และสื่อการทำงานเพิ่มขึ้น	รวม	อุตสาหกรรม Industry											HOURS WORKED, AND AVAILABILITY FOR ADDITIONAL WORK
		เกษตรกรรม การปลูก และสวนป่า	การทำ เหมืองแร่ และหิน	การผลิต	ไฟฟ้า ก๊าซ ไอน้ำระบบ ประปา	น้ำประปา และเสีย	การจัดน้ำ บำบัดน้ำเสีย และขยะ	การก่อสร้าง	การขนส่ง การขนส่งทาง บก	การขนส่ง ทางอากาศ	การขนส่ง ทางน้ำ	การขนส่ง ทางอากาศ และทางน้ำ	
ขยรวม	5,129.0	2,210.5	15.9	398.9	10.4	8.4	294.8	878.5	102.6	435.8	13.5	45.2	TOTAL
มี	88.5	63.0	-	2.9	-	-	4.5	7.5	0.2	2.5	-	-	Available
ไม่มี	5,040.5	2,147.5	15.9	395.9	10.4	8.4	290.3	871.0	102.4	433.3	13.5	45.2	Not available
ถึงขนาดจ้างงาน ไม่เต็ม	62.3	28.1	-	3.8	-	-	7.8	6.6	0.6	5.7	-	-	W/h job not work
มี	10.6	5.1	-	2.2	-	-	1.9	0.0	-	0.7	-	-	Available
ไม่มี	51.7	22.9	-	1.6	-	-	5.9	6.6	0.6	5.0	-	-	Not available
1-9 ชั่วโมง	85.9	75.3	-	5.4	-	-	0.3	1.5	-	-	-	-	1-9 hours
มี	8.7	8.1	-	-	-	-	0.2	0.1	-	-	-	-	Available
ไม่มี	75.2	67.2	-	5.4	-	-	0.1	1.4	-	-	-	-	Not available
10-19 ชั่วโมง	329.6	294.0	-	6.4	-	-	2.0	10.7	0.8	5.2	-	-	10-19 hours
มี	22.6	20.3	-	0.2	-	-	0.1	-	-	0.9	-	-	Available
ไม่มี	307.0	273.8	-	6.2	-	-	1.9	10.7	0.8	4.4	-	-	Not available
20-29 ชั่วโมง	768.2	664.6	0.7	16.7	-	-	4.8	37.9	3.7	22.6	0.1	0.1	20-29 hours
มี	21.5	18.7	-	0.3	-	-	0.1	0.9	-	0.4	-	-	Available
ไม่มี	746.6	645.9	0.7	16.5	-	-	4.7	37.0	3.7	22.2	0.1	0.1	Not available
30-34 ชั่วโมง	500.7	368.7	1.8	22.7	0.4	-	11.8	45.0	5.5	18.9	0.5	0.2	30-34 hours
มี	9.2	4.4	-	0.1	-	-	1.0	2.8	0.2	0.6	-	-	Available
ไม่มี	491.6	364.4	1.8	22.6	0.4	-	10.8	42.2	5.3	18.3	0.5	0.2	Not available
35-39 ชั่วโมง	719.1	277.0	0.4	42.1	5.7	3.7	15.1	67.7	6.7	42.9	2.2	10.5	35-39 hours
มี	7.4	3.7	-	0.2	-	-	0.1	1.4	-	-	-	-	Available
ไม่มี	711.7	273.3	0.4	41.9	5.7	3.7	14.9	66.2	6.7	42.9	2.2	10.5	Not available
40-49 ชั่วโมง	1,934.9	358.9	11.4	234.3	4.4	4.1	206.1	457.5	57.2	236.6	10.0	29.0	40-49 hours
มี	6.4	1.6	-	-	-	-	-	2.3	-	-	-	-	Available
ไม่มี	1,928.5	357.3	11.4	234.3	4.4	4.1	206.1	455.1	57.2	236.6	10.0	29.0	Not available
50 ชั่วโมงขึ้นไป	730.4	144.0	1.6	67.5	0.0	0.7	46.8	251.8	28.1	103.9	0.8	5.5	50 hours and over
มี	2.1	1.2	-	-	-	-	0.9	-	-	-	-	-	Available
ไม่มี	728.3	142.8	1.6	67.5	0.0	0.7	45.9	251.8	28.1	103.9	0.8	5.5	Not available

หน่วยนับเป็น : In Thousands

ตารางที่ 10 จำนวนผู้จ้างงาน จำนวนชั่วโมงทำงานต่อสัปดาห์ การมีงานเพียงพอและต้องการงานเพิ่มขึ้น ภาคใต้ (ต่อ)

TABLE 10 EMPLOYED PERSONS BY INDUSTRY, HOURS WORKED PER WEEK, AVAILABILITY FOR ADDITIONAL WORK, SOUTHERN REGION (Contd.)

ไตรมาสที่ 3/2559 : Quarter 3/2016

หน่วยนับ : In Thousands

จำนวนชั่วโมงทำงาน และ การมีงานเพียงพอ และต้องการงานเพิ่มขึ้น	อุตสาหกรรม (ต่อ) Industry (Contd.)											HOURS WORKED, AND AVAILABILITY FOR ADDITIONAL WORK
	กิจกรรม สต่งกริมาทอ์ Real estate activities	กิจกรรมวิชาชีพ วิทยาศาสตร์ Professional/scientific activities	การบริหารงานบุคคล และบริการสนับสนุน Administrative and support-service activities	การบริหารราชการ รัฐบาลและรัฐวิสาหกิจ Public administration	การศึกษา Education	สุขภาพและการบริการสังคม Health and social work	ศิลปะ ความบันเทิง และนันทนาการ Art, entertainment	บริการอื่น ๆ Other service	งานในครัวเรือน Activities of household	กิจกรรมนอก ตังกริมาทอ์ Extra-territorial	ไม่ทราบ Unknown	
ทั้งหมด	13.1	28.8	66.2	206.7	165.0	81.8	20.6	115.0	16.5	-	3.1	TOTAL
มี	-	0.1	2.3	1.2	0.4	0.2	0.2	3.2	0.5	-	-	Available
ไม่มี	13.1	28.7	63.9	205.5	164.7	81.6	20.5	109.8	16.0	-	3.1	Not available
มีงานเพียงพอและไม่ต้องการงาน	0.3	0.0	0.9	2.1	0.8	0.6	0.2	4.8	0.0	-	-	With job not work
มี	-	-	0.4	-	-	-	0.2	-	0.0	-	-	Available
ไม่มี	0.3	0.0	0.5	2.1	0.8	0.6	-	4.8	-	-	-	Not available
1-9 ชั่วโมง	0.1	0.2	0.2	-	0.3	0.1	-	0.5	0.0	-	-	1-9 hours
มี	-	-	0.2	-	-	-	-	-	0.0	-	-	Available
ไม่มี	0.1	0.2	0.0	-	0.3	0.1	-	0.5	-	-	-	Not available
10-19 ชั่วโมง	1.3	0.2	-	0.5	1.5	0.6	0.8	4.6	1.0	-	-	10-19 hours
มี	-	-	-	-	-	-	-	0.9	0.3	-	-	Available
ไม่มี	1.3	0.2	-	0.5	1.5	0.6	0.8	3.7	0.7	-	-	Not available
20-29 ชั่วโมง	2.0	0.5	1.1	0.5	3.4	1.1	1.6	5.2	1.8	-	-	20-29 hours
มี	-	0.1	0.2	-	0.4	0.2	-	0.2	0.2	-	-	Available
ไม่มี	2.0	0.4	0.9	0.5	3.0	0.9	1.6	5.0	1.6	-	-	Not available
30-34 ชั่วโมง	0.7	2.2	1.8	3.5	3.3	1.4	1.9	9.3	1.3	-	-	30-34 hours
มี	-	-	-	-	-	-	-	0.2	-	-	-	Available
ไม่มี	0.7	2.2	1.8	3.5	3.3	1.4	1.9	9.1	1.3	-	-	Not available
35-39 ชั่วโมง	3.3	6.9	5.0	109.8	78.7	23.3	2.8	14.7	0.9	-	-	35-39 hours
มี	-	-	0.4	-	-	-	-	1.6	-	-	-	Available
ไม่มี	3.3	6.9	4.6	109.8	78.7	23.3	2.8	13.1	0.9	-	-	Not available
40-49 ชั่วโมง	4.4	17.6	43.5	78.7	72.2	41.6	9.4	46.6	8.5	-	3.1	40-49 hours
มี	-	-	1.1	1.2	-	-	-	0.2	0.0	-	-	Available
ไม่มี	4.4	17.6	42.4	77.5	72.2	41.6	9.4	46.4	8.5	-	3.1	Not available
50 ชั่วโมงขึ้นไป	1.0	1.3	13.7	11.7	4.8	13.1	4.0	27.3	3.0	-	-	50 hours and over
มี	-	-	-	-	-	-	-	-	-	-	-	Available
ไม่มี	1.0	1.3	13.7	11.7	4.8	13.1	4.0	27.3	3.0	-	-	Not available

ตารางที่ 10 จำนวนผู้จ้างทำ งานภาคอุตสาหกรรม จำนวนชั่วโมงทำงานต่อสัปดาห์ การมีสถานประกอบการและต้องทำงานเต็มขั้น และ เพศ ภาคใต้
 TABLE 10 EMPLOYED PERSONS BY INDUSTRY, HOURS WORKED PER WEEK, AVAILABILITY FOR ADDITIONAL WORK AND SEX, SOUTHERN REGION

จำนวนผู้จ้างทำ งาน และ การมีสถานประกอบการ และต้องทำงานเต็มขั้น	รวม	อุตสาหกรรม Industry										กิจการบริการ และการสื่อสาร Information and communication	บริการด้านอาหาร Accommodation and food service	ข้อมูลข่าวสาร และการสื่อสาร Information and communication	กิจการบริการ การเงิน Financial Intermediation	HOURS WORKED, SEX AND AVAILABILITY FOR ADDITIONAL WORK
		การปลูก และการประมง Agriculture	การทำ เหมืองแร่ และหิน Mining	การผลิต ไฟฟ้า และก๊าซ Manufacturing Electricity	การจ่ายน้ำ และบำบัด น้ำเสีย Water supply sewerage, waste	การก่อสร้าง Construction	การขนส่ง และ การขนส่ง Transport, storage	การขนส่งและ การขนส่ง Transportation and storage	ที่พักและ บริการด้านอาหาร Accommodation and food service	ข้อมูลข่าวสาร และการสื่อสาร Information and communication	กิจการบริการ การเงิน Financial Intermediation					
ชาย	2,846.8	1,319.3	15.1	1,901	8.1	4.7	272.6	431.3	92.8	152.0	8.9	1.58	TOTAL (MALE)	Available		
มี	61.6	44.9	-	2.2	-	0.2	4.3	4.9	0.2	1.3	-	-	Available	Not available		
ไม่มี	2,785.2	1,274.4	15.1	1,879	8.1	4.7	268.4	426.4	92.6	150.7	8.9	1.58	With job not work	Available		
มีงานประจำเต็มเวลา	3.7	16.4	-	2.6	-	0.6	7.6	2.4	0.6	1.9	-	-	Available	Not available		
มี	7.9	3.6	-	2.0	-	-	1.7	-	-	0.2	-	-	Available	Not available		
ไม่มี	27.8	12.8	-	0.6	-	-	5.9	2.4	0.6	1.7	-	-	Not available	Available		
1-9 ชั่วโมง	41.5	37.7	-	2.3	-	-	0.3	0.7	-	-	-	-	1-9 hours	Available		
มี	5.3	-	-	-	-	-	0.2	0.1	-	-	-	-	Available	Not available		
ไม่มี	35.7	32.4	-	2.3	-	-	0.1	0.6	-	-	-	-	Not available	Available		
10-19 ชั่วโมง	174.4	157.1	-	1.9	-	-	2.0	5.6	0.7	1.4	-	-	10-19 hours	Available		
มี	15.4	13.7	-	-	-	-	0.1	-	-	-	-	-	Available	Not available		
ไม่มี	158.9	143.5	-	1.9	-	-	1.9	5.6	0.7	0.7	-	-	Not available	Available		
20-29 ชั่วโมง	422.3	377.2	0.3	6.2	4.7	3.6	4.7	15.0	3.6	7.4	-	0.1	20-29 hours	Available		
มี	14.9	13.7	-	0.1	-	-	0.1	0.7	-	-	-	-	Available	Not available		
ไม่มี	407.5	363.5	0.3	6.1	-	-	4.6	14.3	3.6	7.4	-	0.1	Not available	Available		
30-34 ชั่วโมง	291.7	220.6	1.8	8.6	0.4	-	10.6	22.6	5.3	5.0	0.5	0.1	30-34 hours	Available		
มี	2.6	-	-	0.1	-	-	1.0	2.6	0.2	0.3	-	-	Available	Not available		
ไม่มี	218.0	188.0	1.8	8.6	0.4	-	9.6	20.0	5.1	4.7	0.5	0.1	Not available	Available		
35-39 ชั่วโมง	380.2	179.2	0.4	16.0	4.7	1.6	13.4	30.7	5.3	10.9	1.4	2.1	35-39 hours	Available		
มี	6.5	3.7	-	-	-	-	0.6	0.6	-	-	-	-	Available	Not available		
ไม่มี	373.7	175.5	0.4	16.0	4.7	1.6	13.3	30.1	5.3	10.9	1.4	2.1	Not available	Available		
40-49 ชั่วโมง	1,113.8	230.9	11.0	122.7	3.1	3.0	189.2	248.7	49.9	91.4	6.6	11.2	40-49 hours	Available		
มี	2.3	-	-	-	-	-	-	0.8	-	-	-	-	Available	Not available		
ไม่มี	1,111.5	229.6	11.0	122.7	3.1	3.0	189.2	247.9	49.9	91.4	6.6	11.2	Not available	Available		
50 ชั่วโมงขึ้นไป	387.2	100.2	1.6	29.7	0.0	-	44.8	105.7	27.6	34.1	0.4	2.2	50 hours and over	Available		
มี	2.1	1.2	-	-	-	-	0.9	-	-	-	-	-	Available	Not available		
ไม่มี	385.1	99.0	1.6	29.7	0.0	-	43.9	105.7	27.6	34.1	0.4	2.2	Not available	Available		
หญิง	2,282.2	891.2	0.7	208.8	2.3	3.7	22.1	447.2	9.8	283.8	4.6	29.5	TOTAL (FEMALE)	Available		
มี	26.9	18.1	-	0.8	-	-	0.2	2.7	-	1.2	-	-	Available	Not available		
ไม่มี	2,255.3	873.1	0.7	208.1	2.3	3.7	21.9	444.6	9.8	282.5	4.6	29.5	Not available	Available		
มีงานประจำเต็มเวลา	26.5	11.6	-	1.2	-	-	0.3	4.3	-	3.8	-	-	With job not work	Available		
มี	2.7	1.5	-	0.2	-	-	0.2	0.0	-	0.5	-	-	Available	Not available		
ไม่มี	23.9	10.1	-	1.0	-	-	0.1	4.2	-	3.3	-	-	Not available	Available		
1-9 ชั่วโมง	42.4	37.6	-	3.1	-	-	-	0.9	-	-	-	-	1-9 hours	Available		
มี	2.9	-	-	-	-	-	-	-	-	-	-	-	Available	Not available		
ไม่มี	39.5	34.7	-	3.1	-	-	-	0.9	-	-	-	-	Not available	Available		
10-19 ชั่วโมง	155.2	136.9	-	4.4	-	-	-	5.2	0.2	3.8	-	-	10-19 hours	Available		
มี	7.2	6.6	-	0.2	-	-	-	-	-	0.1	-	-	Available	Not available		
ไม่มี	148.0	130.3	-	4.2	-	-	-	5.2	0.2	3.7	-	-	Not available	Available		
20-29 ชั่วโมง	345.9	297.4	0.4	10.5	-	-	0.1	22.8	0.1	15.2	0.1	-	20-29 hours	Available		
มี	6.7	5.1	-	0.2	-	-	-	0.2	-	0.4	-	-	Available	Not available		
ไม่มี	339.2	292.4	0.4	10.4	-	-	0.1	22.7	0.1	14.9	0.1	-	Not available	Available		
30-34 ชั่วโมง	209.0	148.1	-	14.1	-	-	1.2	22.4	0.2	13.9	-	-	30-34 hours	Available		
มี	2.4	1.8	-	-	-	-	-	0.2	-	0.3	-	-	Available	Not available		
ไม่มี	206.7	146.3	-	14.1	-	-	1.2	22.2	0.2	13.7	-	-	Not available	Available		
35-39 ชั่วโมง	338.9	97.8	-	26.2	1.0	2.0	1.7	37.0	1.4	32.0	0.8	8.3	35-39 hours	Available		
มี	1.0	-	-	0.2	-	-	-	0.8	-	-	-	-	Available	Not available		
ไม่มี	338.0	97.8	-	26.0	1.0	2.0	1.7	36.2	1.4	32.0	0.8	8.3	Not available	Available		
40-49 ชั่วโมง	821.1	127.9	0.4	111.7	1.3	1.1	16.9	208.8	7.3	145.2	3.3	17.8	40-49 hours	Available		
มี	4.1	0.3	-	-	-	-	-	1.5	-	-	-	-	Available	Not available		
ไม่มี	817.0	127.7	0.4	111.7	1.3	1.1	16.9	207.2	7.3	145.2	3.3	17.8	Not available	Available		
50 ชั่วโมงขึ้นไป	343.2	43.8	-	37.7	-	0.7	2.0	146.0	0.6	69.8	0.4	3.2	50 hours and over	Available		
มี	-	-	-	-	-	-	-	-	-	-	-	-	Available	Not available		
ไม่มี	343.2	43.8	-	37.7	-	0.7	2.0	146.0	0.6	69.8	0.4	3.2	Not available	Available		

ตารางที่ 10 จำนวนผู้จ้างงาน จำแนกตามอุตสาหกรรม จำนวนชั่วโมงทำงานต่อสัปดาห์ การมีเวลาถือของและต้องการทำงานเพิ่มขึ้น และเพศ ภาคใต้ (ต่อ)

TABLE 10 EMPLOYED PERSONS BY INDUSTRY, HOURS WORKED PER WEEK, AVAILABILITY FOR ADDITIONAL WORK AND SEX - SOUTHERN REGION (Contd.)

จำนวนชั่วโมงทำงาน เพศ และ การมีเวลาถือของ และต้องการทำงานเพิ่มขึ้น	กิจกรรม อสังหาริมทรัพย์ Real estate activities	กิจกรรมทางวิชาชีพ วิทย์และเทคโนโลยี Professional/scientific technical activities	การบริหารสนับสนุน และสนับสนุนบริการ Administrative and support service activities	การบริหารราชการ ใช้บังคับประเทศ Public admini- stration defence	การศึกษา Education	อุตสาหกรรม (รหัส) Industry (Contd.)	กิจกรรมด้านสุขภาพ งานสังคมสงเคราะห์ Health and social work	ศิลปะ ความบันเทิง และนันทนาการ Art, entertainment	บริการด้านอื่นๆ Other service	งานในครัวเรือน Activities of household	กิจกรรมนอก องค์กร Extra- territorial	ไม่ทราบ Unknown	HOURS WORKED, SEX AND AVAILABILITY FOR ADDITIONAL WORK
ชาย	7.3	15.3	44.4	133.8	52.1	17.3	13.5	51.2	0.8	-	-	0.6	Available
ไม่	-	0.1	1.0	-	-	-	0.2	2.7	-	-	-	-	Not available
มีงานประจำแต่ไม่ต้องการงาน	7.3	15.2	43.4	133.8	52.1	17.3	13.3	48.4	0.8	-	-	0.6	With job not work
ไม่	-	0.0	0.5	1.1	0.3	-	0.2	2.2	-	-	-	-	Available
ไม่	-	-	0.2	-	-	-	0.2	-	-	-	-	-	Available
1-9 ชั่วโมง	0.1	0.0	0.3	1.1	0.3	-	-	2.2	-	-	-	-	Not available
ไม่	-	0.2	0.2	-	-	-	-	-	-	-	-	-	1-9 hours
ไม่	-	-	0.2	-	-	-	-	-	-	-	-	-	Available
10-19 ชั่วโมง	0.1	0.2	-	-	-	-	-	-	-	-	-	-	Not available
ไม่	1.0	0.2	-	0.5	0.6	0.2	0.6	2.6	0.0	-	-	-	10-19 hours
ไม่	-	-	-	-	-	-	-	0.9	-	-	-	-	Available
1.0	1.0	0.2	-	0.5	0.6	0.2	0.6	1.8	0.0	-	-	-	Available
ไม่	1.5	0.5	1.1	0.1	0.9	0.0	1.4	2.4	-	-	-	-	Not available
20-29 ชั่วโมง	-	0.1	0.2	-	-	-	-	-	-	-	-	-	20-29 hours
ไม่	1.5	0.4	0.9	0.1	0.9	0.0	1.4	2.4	-	-	-	-	Available
ไม่	0.5	2.1	1.5	2.5	1.8	0.6	1.4	6.0	-	-	-	-	Not available
30-34 ชั่วโมง	-	-	-	-	-	-	-	-	-	-	-	-	Not available
ไม่	2.1	2.1	1.5	2.5	1.8	0.6	1.4	6.0	-	-	-	-	30-34 hours
ไม่	0.5	2.1	1.5	2.5	1.8	0.6	1.4	6.0	-	-	-	-	Available
35-39 ชั่วโมง	2.5	4.3	3.4	67.9	21.4	4.9	1.3	9.0	0.0	-	-	-	Not available
ไม่	-	0.4	0.4	-	-	-	-	1.6	-	-	-	-	Not available
ไม่	2.5	4.3	3.0	67.9	21.4	4.9	1.3	7.3	0.0	-	-	-	Available
ไม่	1.7	7.3	26.1	51.5	24.4	8.9	5.3	20.1	0.5	-	-	0.6	Not available
ไม่	-	-	-	-	-	-	-	0.2	-	-	-	-	40-49 hours
1.7	7.3	7.3	26.1	51.5	24.4	8.9	5.3	19.8	0.5	-	-	0.6	Available
ไม่	0.1	0.7	11.7	10.3	2.9	2.7	3.4	8.9	0.2	-	-	-	Not available
ไม่	0.1	0.7	11.7	10.3	2.9	2.7	3.4	8.9	0.2	-	-	-	Not available
ไม่	5.8	13.5	21.7	72.9	112.9	64.5	7.2	61.8	15.7	-	-	2.5	TOTAL (FEMALE)
ไม่	-	-	1.3	1.2	0.4	0.2	0.2	0.4	0.5	-	-	-	Available
ไม่	5.8	13.5	20.4	71.7	112.6	64.3	7.2	61.4	15.2	-	-	2.5	Not available
มีงานประจำแต่ไม่ต้องการงาน	0.3	-	0.4	1.0	0.6	0.6	-	2.6	0.0	-	-	-	With job not work
ไม่	-	-	0.2	-	-	-	-	-	0.0	-	-	-	Available
ไม่	0.3	-	0.2	1.0	0.6	0.6	-	2.6	0.5	-	-	-	Not available
ไม่	-	-	0.0	-	-	-	-	0.5	0.0	-	-	-	1-9 hours
ไม่	-	-	-	-	-	-	-	0.5	0.0	-	-	-	Available
ไม่	-	-	0.0	-	-	-	-	0.5	0.0	-	-	-	Not available
10-19 ชั่วโมง	0.3	-	0.0	0.1	0.9	0.3	0.3	2.0	1.0	-	-	-	10-19 hours
ไม่	-	-	-	-	-	-	-	0.0	0.3	-	-	-	Available
ไม่	0.3	-	0.1	0.3	0.9	0.3	0.3	1.9	0.7	-	-	-	Not available
20-29 ชั่วโมง	0.6	-	0.4	0.2	2.5	1.1	2.8	2.8	1.8	-	-	-	Not available
ไม่	-	-	-	-	-	-	-	0.2	0.2	-	-	-	Available
ไม่	0.6	-	0.4	0.2	2.1	0.9	0.2	2.6	1.6	-	-	-	Not available
30-34 ชั่วโมง	0.2	0.1	0.3	1.0	1.6	0.8	0.5	3.3	1.3	-	-	-	30-34 hours
ไม่	-	-	-	-	-	-	-	0.2	-	-	-	-	Available
ไม่	0.2	0.1	0.3	1.0	1.6	0.8	0.5	3.1	1.3	-	-	-	Not available
35-39 ชั่วโมง	0.8	2.6	1.7	41.9	57.3	18.4	1.6	5.7	0.8	-	-	-	35-39 hours
ไม่	-	-	-	-	-	-	-	-	-	-	-	-	Available
ไม่	0.8	2.6	1.7	41.9	57.3	18.4	1.6	5.7	0.8	-	-	-	Not available
40-49 ชั่วโมง	2.7	10.4	17.3	27.2	47.8	32.8	4.1	26.5	8.0	-	-	2.5	40-49 hours
ไม่	0.9	1.2	1.1	1.2	-	-	-	-	0.0	-	-	-	Available
ไม่	2.7	10.4	16.3	26.0	47.8	32.8	4.1	26.5	8.0	-	-	2.5	Not available
ไม่	0.9	0.5	1.4	1.4	2.0	10.4	0.6	18.4	2.8	-	-	-	50 hours and over
ไม่	0.9	0.5	2.0	1.4	2.0	10.4	0.6	18.4	2.8	-	-	-	Available
ไม่	0.9	0.5	2.0	1.4	2.0	10.4	0.6	18.4	2.8	-	-	-	Not available

ตารางที่ 10 จำนวนผู้จ้างทำ งานภาคอุตสาหกรรม จำนวนชั่วโมงทำงานต่อสัปดาห์ การมีเวลาว่างและต้องการทำงานเพิ่มขึ้น พหุ และเขตภาคกลาง ภาคใต้ (ต่อ)
TABLE 10 EMPLOYED PERSONS BY INDUSTRY, HOURS WORKED PER WEEK, AVAILABILITY FOR ADDITIONAL WORK, SEX AND AREA, SOUTHERN REGION (Contd.)

ไตรมาสที่ 3/2559 : Quarter 3/2016

หน่วยนับพัน : in Thousands

จำนวนชั่วโมงทำงาน เพศ และ การมีเวลาว่าง และต้องการทำงานเพิ่มขึ้น	อุตสาหกรรม Industry										กิจการบริการและ การประกันภัย Financial Intermediation	ข้อมูลข่าวสาร และการสื่อสาร Information and communication	ที่พักและ บริการด้านอาหาร Accommodation and food service	การขนส่ง และ การเก็บสินค้า Transportation and storage	การขนส่ง และการเก็บ Transport storage	อุตสาหกรรม ก่อสร้าง Construction	น้ำประปา และของเสีย Water supply sewage waste	ไฟฟ้า ก๊าซ และระบบอื่น Electricity	การผลิต Manufacturing	รวม	เกษตรกรรม และป่าไม้ Agriculture	การขุด เหมืองแร่ Mining	การค้า Wholesale and retail	การก่อสร้าง และซ่อมแซม Construction and repair	ไฟฟ้า ก๊าซ และระบบอื่น Electricity	อุตสาหกรรม ก่อสร้าง Construction	การขนส่ง และการเก็บ Transport storage	การขนส่ง และ การเก็บสินค้า Transportation and storage	ที่พักและ บริการด้านอาหาร Accommodation and food service	ข้อมูลข่าวสาร และการสื่อสาร Information and communication	กิจการบริการและ การประกันภัย Financial Intermediation	HOURS WORKED, SEX AND AVAILABILITY FOR ADDITIONAL WORK TOTAL (MALE)
	Total																															
ชาย (Male)	913.0	203.9	7.5	79.6	3.7	1.0	97.5	206.1	56.1	90.1	5.8	9.0	Available	Available																		
หญิง (Female)	7.1	4.0	-	0.2	-	1.6	0.2	0.1	0.2	0.1	-	-	Not available	Not available																		
รวม	905.9	199.8	7.5	79.4	3.7	1.0	97.3	204.5	55.9	90.0	5.8	9.0	With job not work	With job not work																		
มีเวลาว่าง และไม่ต้องการทำงานเพิ่มขึ้น	8.3	3.2	-	0.3	-	1.6	2.4	0.3	0.5	0.3	-	-	Available	Available																		
มีเวลาว่าง และต้องการทำงานเพิ่มขึ้น	0.4	0.3	-	0.1	-	-	0.0	-	-	0.1	-	-	Not available	Not available																		
1-9 ชั่วโมง	7.9	2.9	-	0.2	-	2.3	0.1	0.1	0.5	0.2	-	-	Available	Available																		
10-19 ชั่วโมง	4.5	3.6	-	0.1	-	-	0.1	-	-	-	-	-	Not available	Not available																		
20-29 ชั่วโมง	0.3	0.0	-	-	-	-	0.1	-	-	-	-	-	Available	Available																		
30-34 ชั่วโมง	4.2	3.6	-	0.1	-	-	0.1	-	-	-	-	-	Not available	Not available																		
35-39 ชั่วโมง	22.7	16.2	-	0.7	-	-	0.3	2.2	0.5	0.2	-	-	Available	Available																		
40-49 ชั่วโมง	1.4	1.3	-	-	-	-	-	-	-	-	-	-	Not available	Not available																		
50 ชั่วโมงขึ้นไป	21.3	14.9	-	0.7	-	-	0.3	2.2	0.5	0.2	-	-	Available	Available																		
รวม	64.2	42.8	-	4.0	-	-	1.3	4.5	2.3	4.4	-	0.1	Not available	Not available																		
มีเวลาว่าง และไม่ต้องการทำงานเพิ่มขึ้น	1.6	1.1	-	0.1	-	-	0.1	-	-	-	-	-	Available	Available																		
มีเวลาว่าง และต้องการทำงานเพิ่มขึ้น	62.6	41.7	-	3.9	-	-	1.2	4.5	2.3	4.4	-	0.1	Not available	Not available																		
1-9 ชั่วโมง	60.9	31.0	0.6	5.3	0.1	-	3.3	10.4	3.3	2.6	0.1	-	Available	Available																		
10-19 ชั่วโมง	1.8	0.4	-	0.1	-	-	1.1	0.2	0.2	0.2	-	-	Not available	Not available																		
20-29 ชั่วโมง	59.1	30.6	0.6	5.2	0.1	-	3.3	9.3	3.1	2.6	0.1	-	Available	Available																		
30-34 ชั่วโมง	117.0	33.7	-	4.8	1.8	1.0	3.0	15.5	3.1	6.0	0.9	1.5	Not available	Not available																		
35-39 ชั่วโมง	0.5	0.1	-	-	-	-	-	0.4	-	-	-	-	Available	Available																		
40-49 ชั่วโมง	116.4	33.6	-	4.8	1.8	1.0	3.0	15.1	3.1	6.0	0.9	1.5	Not available	Not available																		
50 ชั่วโมงขึ้นไป	477.9	48.3	6.2	52.3	1.8	0.1	72.3	128.1	27.3	57.1	4.7	6.8	Available	Available																		
รวม	0.5	0.3	-	-	-	-	-	-	-	-	-	-	Not available	Not available																		
มีเวลาว่าง และไม่ต้องการทำงานเพิ่มขึ้น	477.4	48.0	6.2	52.3	1.8	0.1	72.3	128.1	27.3	57.1	4.7	6.8	Available	Available																		
มีเวลาว่าง และต้องการทำงานเพิ่มขึ้น	157.5	25.1	0.7	12.2	0.0	-	14.9	43.6	19.0	19.5	0.2	0.7	Not available	Not available																		
1-9 ชั่วโมง	0.5	0.5	-	-	-	-	-	-	-	-	-	-	Available	Available																		
10-19 ชั่วโมง	157.0	24.5	0.7	12.2	0.0	-	14.9	43.6	19.0	19.5	0.2	0.7	Not available	Not available																		

ตารางที่ 10 จำนวนผู้จ้างงาน จำนวนชั่วโมงทำงานต่อสัปดาห์ การมีงานเหลือและว่างงานตามพื้นที่เขตและเขตการปกครอง ภาคใต้ (ต่อ)

TABLE 10 EMPLOYED PERSONS BY INDUSTRY, HOURS WORKED PER WEEK, AVAILABILITY FOR ADDITIONAL WORK, SEX AND AREA, SOUTHERN REGION (Contd.)

หน่วยนับ: ใน Thousands

ไตรมาสที่ 3/2559 : Quarter 3/2016

จำนวนชั่วโมงทำงาน เพศ และ การมีงานเหลือ และว่างงานตามพื้นที่	อุตสาหกรรม (ต่อ) Industry (Contd.)											
	กิจกรรม อสังหาริมทรัพย์ Real estate activities	กิจกรรมทางวิชาชีพ วิทยาศาสตร์ Professional/scientific technical activities	การบริหารสนับสนุน และปฏิบัติงาน Administrative and support service activities	การบริหารราชการ ท้องถิ่น Public administration local government	การศึกษา Education	สุขภาพ และสังคม Health and social work	ศิลปะ ความบันเทิง และนันทนาการ Art, entertainment and recreation	บริการอื่น ๆ Other service	งานในครัวเรือน Activities of household	กิจกรรมนอก อาณาเขต Extra- territorial	ไม่ทราบ Unknown	HOURS WORKED, SEX AND AVAILABILITY FOR ADDITIONAL WORK
ทั้งหมด (ชาย)	5.0	7.5	24.3	59.2	21.9	7.6	6.3	19.8	0.6	-	0.6	TOTAL (MALE)
ชาย	-	0.1	0.4	-	-	-	-	0.4	-	-	-	Available
ไม่ทราบ	5.0	7.4	23.9	59.2	21.9	7.6	6.3	19.4	0.6	-	0.6	Not available
มีงานประจำไม่ได้ทำงาน	-	0.0	-	-	-	-	-	0.1	-	-	-	With job not work
ชาย	-	-	-	-	-	-	-	-	-	-	-	Available
ไม่ทราบ	0.1	0.2	0.2	-	-	-	-	0.1	-	-	-	Not available
1-9 ชั่วโมง	-	-	-	-	-	-	-	-	-	-	-	1-9 hours
ชาย	-	-	-	-	-	-	-	-	-	-	-	Available
ไม่ทราบ	0.1	0.2	-	-	-	-	-	-	-	-	-	Not available
10-19 ชั่วโมง	0.6	0.2	-	0.3	0.6	0.2	0.3	0.5	0.0	-	-	10-19 hours
ชาย	-	-	-	-	-	-	-	0.1	-	-	-	Available
ไม่ทราบ	0.6	0.2	-	0.3	0.6	0.2	0.3	0.4	0.0	-	-	Not available
20-29 ชั่วโมง	1.3	0.5	1.0	0.1	0.6	0.0	0.3	1.0	-	-	-	20-29 hours
ชาย	-	0.1	0.2	-	-	-	-	-	-	-	-	Available
ไม่ทราบ	1.3	0.4	0.8	0.1	0.6	0.0	0.3	1.0	-	-	-	Not available
30-34 ชั่วโมง	0.5	0.6	0.1	0.3	0.2	0.1	-	2.5	-	-	-	30-34 hours
ชาย	-	-	-	-	-	-	-	-	-	-	-	Available
ไม่ทราบ	0.5	0.6	0.1	0.3	0.2	0.1	-	2.5	-	-	-	Not available
35-39 ชั่วโมง	1.8	0.7	1.4	27.1	9.2	2.5	0.8	2.2	0.0	-	-	35-39 hours
ชาย	-	-	0.0	-	-	-	-	-	-	-	-	Available
ไม่ทราบ	1.8	0.7	1.4	27.1	9.2	2.5	0.8	2.2	0.0	-	-	Not available
40-49 ชั่วโมง	0.6	5.0	15.8	26.2	9.7	3.2	3.1	8.5	0.3	-	0.6	40-49 hours
ชาย	-	-	-	-	-	-	-	0.2	-	-	-	Available
ไม่ทราบ	0.6	5.0	15.8	26.2	9.7	3.2	3.1	8.3	0.3	-	0.6	Not available
50 ชั่วโมงขึ้นไป	0.1	0.4	5.9	5.2	1.6	1.6	1.8	5.0	0.2	-	-	50 hours and over
ชาย	-	-	-	-	-	-	-	-	-	-	-	Available
ไม่ทราบ	0.1	0.4	5.9	5.2	1.6	1.6	1.8	5.0	0.2	-	-	Not available

ตารางที่ 10 จำนวนผู้จ้างทำ งานภาคอุตสาหกรรม จำนวนชั่วโมงทำงานต่อปีได้แก่ การมีงานอดิเรกและการทำงานเกิน 50 ชั่วโมง และเขตภาคกลาง ภาคใต้ (ต่อ)
TABLE 10 EMPLOYED PERSONS BY INDUSTRY, HOURS WORKED PER WEEK, AVAILABILITY FOR ADDITIONAL WORK, SEX AND AREA, SOUTHERN REGION (Contd.)

กรุงเทพมหานคร NON-MUNICIPAL AREA

อุตสาหกรรม Industry

จำนวนชั่วโมงทำงาน เพศ และ การมีงานอดิเรก และการทำงานเกิน 50 ชั่วโมง	รวม		เกษตรกรรม การปลูก และประมง		เหมืองแร่ และเหมือง แร่		การผลิต การแปรรูป		ไฟฟ้า ก๊าซ ไอน้ำ		น้ำประปา และบำบัด น้ำเสีย		อุตสาหกรรม การก่อสร้าง		การขนส่ง การขนส่ง ทางบก		การขนส่ง และ การขนส่ง ทางอากาศ		ที่พักและ บริการ ที่พัก		ข้อมูลข่าวสาร และการสื่อสาร		กิจกรรมการเงินและ การประกันภัย		TOTAL (MALE)			
	รวม	Total	การปลูก และประมง	เหมืองแร่ และเหมือง แร่	การผลิต การแปรรูป	ไฟฟ้า ก๊าซ ไอน้ำ	น้ำประปา และบำบัด น้ำเสีย	การก่อสร้าง	การขนส่ง ทางบก	การขนส่ง และ การขนส่ง ทางอากาศ	ที่พักและ บริการ ที่พัก	ข้อมูลข่าวสาร และการสื่อสาร	กิจกรรมการเงินและ การประกันภัย	รวม	Total	การปลูก และประมง	เหมืองแร่ และเหมือง แร่	การผลิต การแปรรูป	การขนส่ง และ การขนส่ง ทางอากาศ	ที่พักและ บริการ ที่พัก	ข้อมูลข่าวสาร และการสื่อสาร	กิจกรรมการเงินและ การประกันภัย	รวม	Total	การปลูก และประมง	เหมืองแร่ และเหมือง แร่		
ชาย (M)	1,938.8	1,115.5	7.7	110.4	4.4	3.7	175.1	225.2	36.7	62.0	3.1	6.7	6.7	6.7	Available	Not available	Not available	Not available	Not available	Not available	Not available	Not available	Not available	Not available	Not available	Not available	Not available	
หญิง (F)	54.5	40.9	-	1.9	-	4.1	3.2	4.1	-	1.2	-	-	-	-	-	-	-	-	-	-	-	-	-	-	-	-	With job not work	
ไม่มี	1,879.3	1,074.5	7.7	108.5	4.4	3.7	171.0	221.9	36.7	60.7	3.1	6.7	6.7	6.7	Available	Not available	Not available	Not available	Not available	Not available	Not available	Not available	Not available	Not available	Not available	Not available	Available	
มีงานอดิเรกและไม่ทำงานเกิน 50 ชั่วโมง	274.4	132.2	-	2.3	-	5.2	0.7	1.7	-	0.1	-	-	-	-	-	-	-	-	-	-	-	-	-	-	-	-	-	Not available
มี	7.4	3.3	-	1.9	-	1.7	-	-	-	-	-	-	-	-	-	-	-	-	-	-	-	-	-	-	-	-	-	Not available
ไม่มี	199.9	9.9	-	0.4	-	3.6	0.7	0.6	-	0.1	-	-	-	-	-	-	-	-	-	-	-	-	-	-	-	-	-	Not available
1-9 ชั่วโมง	370.0	340.0	-	2.2	-	-	0.2	-	-	-	-	-	-	-	-	-	-	-	-	-	-	-	-	-	-	-	-	Available
มี	5.4	5.2	-	-	-	-	0.2	-	-	-	-	-	-	-	-	-	-	-	-	-	-	-	-	-	-	-	-	Available
ไม่มี	316.6	288.8	-	2.2	-	-	0.6	-	-	-	-	-	-	-	-	-	-	-	-	-	-	-	-	-	-	-	-	Not available
10-19 ชั่วโมง	151.7	140.9	-	1.2	-	-	1.8	3.3	0.1	1.2	-	-	-	-	-	-	-	-	-	-	-	-	-	-	-	-	-	Not available
มี	140.0	124.4	-	-	-	-	0.1	-	-	-	-	-	-	-	-	-	-	-	-	-	-	-	-	-	-	-	-	Available
ไม่มี	137.6	128.5	-	1.2	-	-	1.6	3.3	0.1	1.2	-	-	-	-	-	-	-	-	-	-	-	-	-	-	-	-	-	Not available
20-29 ชั่วโมง	958.2	334.4	0.3	2.3	-	-	3.4	10.5	1.3	2.9	-	-	-	-	-	-	-	-	-	-	-	-	-	-	-	-	-	Available
มี	13.3	12.6	-	-	-	-	0.7	-	-	-	-	-	-	-	-	-	-	-	-	-	-	-	-	-	-	-	-	Available
ไม่มี	344.9	321.8	0.3	2.3	-	-	3.4	9.8	1.3	2.9	-	-	-	-	-	-	-	-	-	-	-	-	-	-	-	-	-	Not available
30-34 ชั่วโมง	230.8	189.6	1.2	3.4	0.3	-	7.3	12.2	1.9	2.4	-	-	-	-	-	-	-	-	-	-	-	-	-	-	-	-	-	Not available
มี	5.0	2.2	-	-	-	-	1.0	1.5	-	0.3	-	-	-	-	-	-	-	-	-	-	-	-	-	-	-	-	-	Available
ไม่มี	225.8	187.5	1.2	3.4	0.3	-	6.3	10.7	1.9	2.1	-	-	-	-	-	-	-	-	-	-	-	-	-	-	-	-	-	Not available
35-39 ชั่วโมง	263.2	145.5	0.4	11.1	2.9	0.7	10.4	15.2	2.2	5.0	0.6	0.6	0.6	0.6	0.6	0.6	0.6	0.6	0.6	0.6	0.6	0.6	0.6	0.6	0.6	0.6	0.6	Available
มี	5.9	3.6	-	-	-	-	0.1	0.2	-	-	-	-	-	-	-	-	-	-	-	-	-	-	-	-	-	-	-	Available
ไม่มี	257.3	141.9	0.4	11.1	2.9	0.7	10.3	15.0	2.2	5.0	0.6	0.6	0.6	0.6	0.6	0.6	0.6	0.6	0.6	0.6	0.6	0.6	0.6	0.6	0.6	0.6	0.6	Not available
40-49 ชั่วโมง	636.0	182.6	4.9	70.4	1.3	3.0	11.6	120.6	22.6	34.2	1.9	4.4	4.4	4.4	4.4	4.4	4.4	4.4	4.4	4.4	4.4	4.4	4.4	4.4	4.4	4.4	4.4	Available
มี	1.8	1.1	-	-	-	-	-	0.8	-	-	-	-	-	-	-	-	-	-	-	-	-	-	-	-	-	-	-	Available
ไม่มี	634.1	181.6	4.9	70.4	1.3	3.0	11.6	119.8	22.6	34.2	1.9	4.4	4.4	4.4	4.4	4.4	4.4	4.4	4.4	4.4	4.4	4.4	4.4	4.4	4.4	4.4	4.4	Not available
50 ชั่วโมงขึ้นไป	229.7	75.2	0.9	17.6	-	-	2.9	62.1	8.5	14.6	0.2	1.6	1.6	1.6	1.6	1.6	1.6	1.6	1.6	1.6	1.6	1.6	1.6	1.6	1.6	1.6	1.6	Available
มี	1.6	0.6	-	-	-	-	0.9	-	-	-	-	-	-	-	-	-	-	-	-	-	-	-	-	-	-	-	-	Available
ไม่มี	228.1	74.5	0.9	17.6	-	-	2.9	62.1	8.5	14.6	0.2	1.6	1.6	1.6	1.6	1.6	1.6	1.6	1.6	1.6	1.6	1.6	1.6	1.6	1.6	1.6	1.6	Not available

ตารางที่ 10 จำนวนผู้จ้างทำ งานตามอุตสาหกรรม จำนวนชั่วโมงทำงานต่อสัปดาห์ การมีเวลาว่างและต้องการทำงานเพิ่มขึ้น เขต และเขตภาคกลาง ภาคใต้ (ต่อ)

TABLE 10 EMPLOYED PERSONS BY INDUSTRY, HOURS WORKED PER WEEK, AVAILABILITY FOR ADDITIONAL WORK, SEX AND AREA, SOUTHERN REGION (Contd.)

จำนวนชั่วโมงทำงาน เพศ และ การมีเวลาว่าง และต้องการทำงานเพิ่มขึ้น	อุตสาหกรรม Industry										รวม	จำนวนชั่วโมงทำงาน เพศ และ การมีเวลาว่าง และต้องการทำงานเพิ่มขึ้น	HOURS WORKED, SEX AND AVAILABILITY FOR ADDITIONAL WORK TOTAL (FEMALE)
	การปลูก และสวน	การประมง และประมงน้ำจืด	การเกษตร และปศุสัตว์	การก่อสร้าง	การขนส่ง และการขนส่ง	การขนส่ง และการขนส่ง	การขนส่ง และการขนส่ง	การขนส่ง และการขนส่ง	การขนส่ง และการขนส่ง	การขนส่ง และการขนส่ง			
ชาย (M)	772.7	0.4	138.1	1.2	2.8	12.9	245.7	4.4	136.9	2.2	10.8	Available	
หญิง (F)	20.0	0.6	17.4	-	0.6	0.2	0.3	-	0.7	-	-	Not available	
ไม่มี	1,485.7	0.4	1,485.7	1.2	2.8	12.7	245.4	4.4	136.3	2.2	10.8	With job not work	
ต้องการงานเพิ่มขึ้น	21.4	-	21.4	1.1	-	0.2	3.0	-	2.6	-	-	Available	
มี	2.5	-	0.2	-	-	0.2	-	-	0.3	-	-	Not available	
ไม่มี	18.9	-	18.9	0.9	-	-	3.0	-	2.2	-	-	1-9 hours	
1-9 ชั่วโมง	38.7	-	34.6	-	-	-	0.7	-	-	-	-	Available	
มี	2.8	-	-	-	-	-	-	-	-	-	-	Not available	
ไม่มี	35.8	-	31.8	-	-	-	0.7	-	-	-	-	10-19 hours	
10-19 ชั่วโมง	130.6	-	121.2	-	-	-	2.0	-	2.3	-	-	Available	
มี	6.5	-	0.2	-	-	-	-	-	-	-	-	Not available	
ไม่มี	124.0	-	114.8	-	-	-	2.0	-	2.3	-	-	20-29 hours	
20-29 ชั่วโมง	294.0	0.4	256.0	-	-	-	15.5	0.1	10.4	-	-	Available	
มี	5.8	-	4.6	-	-	-	0.1	-	0.3	-	-	Not available	
ไม่มี	288.2	0.4	251.4	-	-	-	15.3	0.1	10.1	-	-	30-34 hours	
30-34 ชั่วโมง	166.7	-	130.9	-	-	1.0	13.0	-	7.7	-	-	Available	
มี	1.8	-	1.8	-	-	-	-	-	-	-	-	Not available	
ไม่มี	165.0	-	129.2	-	-	1.0	13.0	-	7.7	-	-	35-39 hours	
35-39 ชั่วโมง	208.7	-	171.1	0.4	1.3	1.4	16.8	1.3	18.5	0.4	4.4	Available	
มี	0.2	-	0.2	-	-	-	-	-	-	-	-	Not available	
ไม่มี	208.5	-	169.9	0.4	1.3	1.4	16.8	1.3	18.5	0.4	4.4	40-49 hours	
40-49 ชั่วโมง	442.3	-	316.3	0.8	0.8	8.9	100.5	2.7	65.9	1.7	5.3	Available	
มี	0.4	-	0.3	-	-	-	0.2	-	-	-	-	Not available	
ไม่มี	441.9	-	316.0	0.8	0.8	8.9	100.4	2.7	65.9	1.7	5.3	50 hours and over	
50 ชั่วโมงขึ้นไป	203.5	-	145.5	-	0.7	1.4	94.2	0.3	31.6	-	1.2	Available	
มี	-	-	-	-	-	-	-	-	-	-	-	Not available	
ไม่มี	203.5	-	145.5	-	0.7	1.4	94.2	0.3	31.6	-	1.2	Net available	

ตารางที่ 10 จำนวนผู้จ้างงาน จำนวนชั่วโมงทำงานต่อสัปดาห์ การมีเวลาพักผ่อนและต้องทำงานเพิ่มขึ้น เขตและเขตการปกครอง ภาคใต้ (ต่อ)

TABLE 10 EMPLOYED PERSONS BY INDUSTRY, HOURS WORKED PER WEEK, AVAILABILITY FOR ADDITIONAL WORK, SEX AND AREA, SOUTHERN REGION (Contd.)

หน่วยนับใน : in Thousands

ไตรมาสที่ 3/2559 : Quarter 3/2016	จำนวนชั่วโมงทำงาน เพศ และ การมีเวลาพักผ่อน และต้องทำงานเพิ่มขึ้น	กิจการ อสังหาริมทรัพย์ Real estate activities	กิจกรรมทางอาชีพ วิจิตรและเทคนิค Professional/scientific technical activities	การบริหารสนับสนุน และปฏิบัติงาน Administrative and support service activities	การบริหารราชการ ท้องถิ่นระดับ Public admin- istration defence	การศึกษา Education	อุตสาหกรรม (ต่อ) Industry (Contd.)		บริการด้านอื่นๆ Other service	งานในครัวเรือน ส่วนกลาง Activities of household	กิจการนอก เขต Extra- territorial	ไม่ทราบ Unknown	HOURS WORKED, SEX AND AVAILABILITY FOR ADDITIONAL WORK
							การศึกษาก่อน ระดับอุดมศึกษา Health and social work	ศิลปะ ความบันเทิง และนันทนาการ Art, entertainment					
ทั้งหมด (ชาย)	2.3	7.8	20.2	74.6	30.3	9.7	7.2	31.3	0.2	-	-	-	TOTAL (MALE)
มี	-	-	0.6	-	-	-	0.2	2.4	-	-	-	-	Available
ไม่มี	2.3	7.8	19.6	74.6	30.3	9.7	7.0	29.0	0.2	-	-	-	Not available
มีงานประจำไม่ทำงาน	-	-	0.5	1.1	0.3	-	0.2	2.2	-	-	-	-	With job not work
มี	-	-	0.2	-	-	-	0.2	-	-	-	-	-	Available
ไม่มี	-	-	0.3	1.1	0.3	-	-	2.2	-	-	-	-	Not available
1-9 ชั่วโมง	-	-	-	-	-	-	-	-	-	-	-	-	1-9 hours
มี	-	-	-	-	-	-	-	-	-	-	-	-	Available
ไม่มี	-	-	-	-	-	-	-	-	-	-	-	-	Not available
10-19 ชั่วโมง	0.4	-	-	0.2	-	-	0.3	2.1	-	-	-	-	10-19 hours
มี	-	-	-	-	-	-	-	0.7	-	-	-	-	Available
ไม่มี	0.4	-	-	0.2	-	-	0.3	1.4	-	-	-	-	Not available
20-29 ชั่วโมง	0.2	-	0.1	-	-	0.3	-	1.5	-	-	-	-	20-29 hours
มี	-	-	-	-	-	-	-	-	-	-	-	-	Available
ไม่มี	0.2	-	0.1	-	-	0.3	-	1.5	-	-	-	-	Not available
30-34 ชั่วโมง	-	1.5	1.4	2.2	1.6	0.5	-	1.4	3.5	-	-	-	30-34 hours
มี	-	-	-	-	-	-	-	-	-	-	-	-	Available
ไม่มี	-	1.5	1.4	2.2	1.6	0.5	-	1.4	3.5	-	-	-	Not available
35-39 ชั่วโมง	0.6	3.6	1.9	40.8	12.2	2.4	0.5	6.7	-	-	-	-	35-39 hours
มี	-	-	0.4	-	-	-	-	1.6	-	-	-	-	Available
ไม่มี	0.6	3.6	1.6	40.8	12.2	2.4	0.5	5.1	-	-	-	-	Not available
40-49 ชั่วโมง	1.1	2.3	10.3	25.2	14.7	5.7	2.2	11.5	0.2	-	-	-	40-49 hours
มี	-	-	-	-	-	-	-	-	-	-	-	-	Available
ไม่มี	1.1	2.3	10.3	25.2	14.7	5.7	2.2	11.5	0.2	-	-	-	Not available
50 ชั่วโมงขึ้นไป	-	0.4	5.8	5.1	1.3	1.1	1.6	3.8	-	-	-	-	50 hours and over
มี	-	-	-	-	-	-	-	-	-	-	-	-	Available
ไม่มี	-	0.4	5.8	5.1	1.3	1.1	1.6	3.8	-	-	-	-	Not available

ตารางที่ 10 จำนวนผู้จ้างงาน จำนวนชั่วโมงทำงานต่อสัปดาห์ การมีเวลาว่างและต้องมทำงานเพิ่มขึ้น เขตและเขตการปกครอง ภาคใต้ (ต่อ)

TABLE 10 EMPLOYED PERSONS BY INDUSTRY, HOURS WORKED PER WEEK, AVAILABILITY FOR ADDITIONAL WORK, SEX AND AREA, SOUTHERN REGION (Contd.)

หน่วยนับใน : in Thousands

ไตรมาสที่ 3/2559 : Quarter 3/2016

จำนวนชั่วโมงทำงาน เพศ และ การมีเวลาว่าง และต้องทำงานเพิ่มขึ้น	อุตสาหกรรม (ต่อ) Industry (Contd.)										กิจกรรม อสังหาริมทรัพย์ Real estate activities	กิจกรรมทางวิชาชีพ วิทยาศาสตร์ Professional/scientific technical activities	การบริหารสนับสนุน และปฏิบัติงาน Administrative and support service activities	การบริหารราชการ ท้องถิ่นระดับ Public admin- istration defence	การศึกษา Education	กิจกรรมด้านสุขภาพ และสังคม Health and social work	ศิลปะ ความบันเทิง และนันทนาการ Art, entertainment	บริการด้านอื่นๆ Other service	งานในครัวเรือน ส่วนกลาง Activities of household	กิจกรรมเขต จังหวัด Extra- territorial	ไม่ทราบ Unknown	HOURS WORKED, SEX AND AVAILABILITY FOR ADDITIONAL WORK
	กิจกรรม อสังหาริมทรัพย์ Real estate activities	กิจกรรมทางวิชาชีพ วิทยาศาสตร์ Professional/scientific technical activities	การบริหารสนับสนุน และปฏิบัติงาน Administrative and support service activities	การบริหารราชการ ท้องถิ่นระดับ Public admin- istration defence	การศึกษา Education	กิจกรรมด้านสุขภาพ และสังคม Health and social work	ศิลปะ ความบันเทิง และนันทนาการ Art, entertainment	บริการด้านอื่นๆ Other service	งานในครัวเรือน ส่วนกลาง Activities of household	กิจกรรมเขต จังหวัด Extra- territorial												
โดยรวม (หญิง)	1.2	5.6	6.9	36.1	63.4	30.8	2.7	24.1	4.7	-	2.3	TOTAL (FEMALE)										
มี	-	-	0.2	-	0.4	0.2	-	-	0.2	-	-	Available										
ไม่มี	1.2	5.6	6.7	36.1	63.0	30.7	2.7	24.1	4.5	-	2.3	Not available										
มีงานประจำไม่ทำงาน	-	-	0.4	0.8	0.3	0.4	-	-	2.6	-	-	With job not work										
มี	-	-	0.2	-	-	-	-	-	-	-	-	Available										
ไม่มี	-	-	0.2	0.8	0.3	0.4	-	-	2.6	-	-	Not available										
1-9 ชั่วโมง	-	-	-	-	-	-	-	-	0.3	-	-	1-9 hours										
มี	-	-	-	-	-	-	-	-	-	-	-	Available										
ไม่มี	-	-	-	-	0.6	-	-	-	0.3	-	-	Not available										
10-19 ชั่วโมง	-	-	-	-	0.6	0.3	-	-	0.8	-	-	10-19 hours										
มี	-	-	-	-	-	-	-	-	-	-	-	Available										
ไม่มี	-	-	-	-	0.6	0.3	-	-	0.8	-	-	Not available										
20-29 ชั่วโมง	-	-	-	0.2	1.8	0.2	-	-	1.2	-	-	20-29 hours										
มี	-	-	-	-	0.4	0.2	-	-	-	-	-	Available										
ไม่มี	-	-	-	0.2	1.4	-	-	-	1.2	-	-	Not available										
30-34 ชั่วโมง	-	-	0.2	0.6	1.0	0.5	-	-	2.3	-	-	30-34 hours										
มี	-	-	-	-	-	-	-	-	-	-	-	Available										
ไม่มี	-	-	0.2	0.6	1.0	0.5	-	-	2.3	-	-	Not available										
35-39 ชั่วโมง	-	1.2	1.2	20.2	31.5	9.7	0.6	2.3	0.2	-	-	35-39 hours										
มี	-	-	-	-	-	-	-	-	-	-	-	Available										
ไม่มี	-	1.2	1.2	20.2	31.5	9.7	0.6	2.3	0.2	-	-	Not available										
40-49 ชั่วโมง	1.1	4.0	4.6	13.4	27.3	15.6	1.7	8.8	2.1	-	2.3	40-49 hours										
มี	-	-	-	-	-	-	-	-	-	-	-	Available										
ไม่มี	1.1	4.0	4.6	13.4	27.3	15.6	1.7	8.8	2.1	-	2.3	Not available										
50 ชั่วโมงขึ้นไป	0.1	0.3	0.5	0.9	0.9	4.2	0.2	5.9	0.9	-	-	50 hours and over										
มี	-	-	-	-	-	-	-	-	-	-	-	Available										
ไม่มี	0.1	0.3	0.5	0.9	0.9	4.2	0.2	5.9	0.9	-	-	Not available										

ตารางที่ 11 จำนวนผู้มีงานทำ จำนวนคนตามสถานภาพการทำงาน จำนวนชั่วโมงทำงานต่อสัปดาห์ การมีเวลาเหลือพอและต้องการทำงานเพิ่มขึ้น ภาคใต้

TABLE 11 EMPLOYED PERSONS BY WORK STATUS, HOURS WORKED PER WEEK, AVAILABILITY FOR ADDITIONAL WORK, SOUTHERN REGION

ไตรมาสที่ 3/2559 : Quarter 3/2016

หน่วยเป็นพัน : In Thousands

จำนวนชั่วโมงทำงาน และ การมีเวลาเหลือพอ และต้องการทำงานเพิ่มขึ้น	สถานภาพการทำงาน Work Status										รวม	ความช่วยเหลือ ครอบครัว Unpaid Family Worker	การรวมกลุ่ม Members of Producers' Cooperatives	HOURS WORKED, AND AVAILABILITY FOR ADDITIONAL WORK
	นายจ้าง Employer	ลูกจ้างรัฐบาล Government Employee	ลูกจ้างเอกชน Private Employee	ทำงานส่วนตัว Own Account Worker	Total									
ยอดรวม	194.3	453.4	1,815.8	1,765.6	897.2	2.7	TOTAL							
มี	3.1	1.8	40.4	25.0	18.1	0.1	Available							
ไม่มี	191.1	451.7	1,775.4	1,740.7	879.0	2.6	Not available							
มีงานประจำแต่ไม่ได้ทำงาน	5.3	2.7	29.9	23.8	0.6	-	With job not work							
มี	1.7	-	6.4	2.4	-	-	Available							
ไม่มี	3.6	2.7	23.5	21.4	0.6	-	Not available							
1-9 ชั่วโมง	8.3	-	21.4	27.1	27.2	-	1-9 hours							
มี	-	-	5.1	1.4	2.2	-	Available							
ไม่มี	8.3	-	16.3	25.7	25.0	-	Not available							
10-19 ชั่วโมง	22.3	1.7	73.1	136.9	95.5	-	10-19 hours							
มี	0.2	-	8.8	6.7	6.9	-	Available							
ไม่มี	22.1	1.7	64.4	130.2	88.6	-	Not available							
20-29 ชั่วโมง	17.7	3.7	173.1	354.1	219.2	0.4	20-29 hours							
มี	1.0	0.4	6.3	7.9	5.8	0.1	Available							
ไม่มี	16.7	3.4	166.8	346.2	213.4	0.3	Not available							
30-34 ชั่วโมง	10.8	7.1	124.2	222.8	135.1	0.8	30-34 hours							
มี	0.2	0.2	4.4	2.3	2.1	-	Available							
ไม่มี	10.6	6.9	119.8	220.5	133.0	0.8	Not available							
35-39 ชั่วโมง	14.1	225.4	139.9	234.8	104.8	0.2	35-39 hours							
มี	-	-	4.3	2.8	0.3	-	Available							
ไม่มี	14.1	225.4	135.6	232.0	104.5	0.2	Not available							
40-49 ชั่วโมง	71.6	185.6	1,059.2	416.2	201.8	0.6	40-49 hours							
มี	-	1.2	4.1	0.7	0.4	-	Available							
ไม่มี	71.6	184.4	1,055.1	415.5	201.4	0.6	Not available							
50 ชั่วโมงขึ้นไป	44.2	27.3	195.1	349.9	113.0	0.9	50 hours and over							
มี	-	-	1.1	0.6	0.4	-	Available							
ไม่มี	44.2	27.3	194.0	349.3	112.6	0.9	Not available							

ตารางที่ 11 จำนวนผู้รับงาน จำนวนตามสถานภาพการทำงาน จำนวนชั่วโมงทำงานต่อสัปดาห์ กรณีมีงานอดิเรกและต่อการทำงานเพิ่มขึ้น และเพศ ภาคใต้
 TABLE 11 EMPLOYED PERSONS BY WORK STATUS, HOURS WORKED PER WEEK, AVAILABILITY FOR ADDITIONAL WORK AND SEX, SOUTHERN REGION

จำนวนชั่วโมงทำงาน เพศ และ กรณีงานอดิเรก และต่อการทำงานเพิ่มขึ้น	สถานภาพการทำงาน Work Status							รวม		TOTAL (MALE)	HOURS WORKED, SEX AND AVAILABILITY FOR ADDITIONAL WORK
	นายจ้าง Employer	รัฐ/รัฐวิสาหกิจ Government Employee	ลูกจ้างเอกชน Private Employee	ทำงานส่วนตัว Own Account Worker		จ้างครอบครัว Unpaid Family Worker	การรวมกลุ่ม Members of Producers' Cooperatives	Total	TOTAL (FEMALE)		
				จ้างงาน Employer	จ้างงาน Government Employee						
ชาย	150.7	223.4	1,052.0	1,061.4	357.7	1.7	357.7	1.7	357.7	1.7	Available
มี	3.1	0.2	25.2	21.2	11.8	0.1	11.8	0.1	11.8	0.1	Available
ไม่มี	147.6	223.2	1,026.8	1,040.2	345.9	1.6	345.9	1.6	345.9	1.6	Not available
มีงานอดิเรกต่อการทำงาน	3.7	1.1	17.5	13.3	0.1	-	0.1	-	0.1	-	With job not work
มี	1.7	7.9	4.2	1.9	-	-	-	-	-	-	Available
ไม่มี	2.0	1.1	13.3	11.4	0.1	-	0.1	-	0.1	-	Not available
1-9 ชั่วโมง	5.0	-	12.2	13.0	11.4	-	11.4	-	11.4	-	1-9 hours
มี	5.8	-	3.5	1.2	1.1	-	1.1	-	1.1	-	Available
ไม่มี	5.0	-	8.7	11.8	10.3	-	10.3	-	10.3	-	Not available
10-19 ชั่วโมง	174.4	12.6	36.2	83.8	40.9	-	40.9	-	40.9	-	10-19 hours
มี	0.2	0.9	4.9	5.2	5.2	-	5.2	-	5.2	-	Available
ไม่มี	12.4	0.9	31.3	78.7	35.7	-	35.7	-	35.7	-	Not available
20-29 ชั่วโมง	422.3	0.9	94.6	229.1	83.2	0.4	83.2	0.4	83.2	0.4	20-29 hours
มี	1.0	-	3.7	6.7	3.4	-	3.4	-	3.4	-	Available
ไม่มี	407.5	0.9	91.0	222.4	79.8	0.3	79.8	0.3	79.8	0.3	Not available
30-34 ชั่วโมง	291.7	8.4	75.0	148.9	54.7	-	54.7	-	54.7	-	30-34 hours
มี	0.2	0.2	2.9	2.1	1.4	-	1.4	-	1.4	-	Available
ไม่มี	284.9	8.1	72.1	146.8	53.4	-	53.4	-	53.4	-	Not available
35-39 ชั่วโมง	380.2	10.7	74.1	151.9	36.8	0.2	36.8	0.2	36.8	0.2	35-39 hours
มี	6.5	-	3.3	2.8	0.3	-	0.3	-	0.3	-	Available
ไม่มี	373.7	10.7	70.8	149.0	36.5	0.2	36.5	0.2	36.5	0.2	Not available
40-49 ชั่วโมง	1,113.8	61.8	619.0	254.3	84.6	0.3	84.6	0.3	84.6	0.3	40-49 hours
มี	2.3	-	1.7	0.6	0.1	-	0.1	-	0.1	-	Available
ไม่มี	1,111.5	61.8	617.3	253.8	84.4	0.3	84.4	0.3	84.4	0.3	Not available
50 ชั่วโมงขึ้นไป	387.2	34.4	123.4	167.0	46.0	0.9	46.0	0.9	46.0	0.9	50 hours and over
มี	2.1	-	1.1	0.6	0.4	-	0.4	-	0.4	-	Available
ไม่มี	385.1	34.4	122.4	166.4	45.6	0.9	45.6	0.9	45.6	0.9	Not available
หญิง	2,282.2	43.6	763.8	704.3	539.5	1.0	539.5	1.0	539.5	1.0	TOTAL (FEMALE)
มี	26.9	-	15.2	3.8	6.3	-	6.3	-	6.3	-	Available
ไม่มี	2,255.3	43.6	748.6	700.5	533.2	1.0	533.2	1.0	533.2	1.0	Not available
มีงานอดิเรกต่อการทำงาน	26.5	1.6	12.4	10.5	0.5	-	0.5	-	0.5	-	With job not work
มี	2.7	-	2.2	0.5	-	-	-	-	-	-	Available
ไม่มี	23.9	1.6	10.2	10.0	0.5	-	0.5	-	0.5	-	Not available
1-9 ชั่วโมง	42.4	3.3	9.2	14.1	15.8	-	15.8	-	15.8	-	1-9 hours
มี	2.9	-	1.6	0.2	1.2	-	1.2	-	1.2	-	Available
ไม่มี	39.5	3.3	7.6	13.9	14.7	-	14.7	-	14.7	-	Not available
10-19 ชั่วโมง	155.2	9.8	36.9	53.1	54.6	-	54.6	-	54.6	-	10-19 hours
มี	7.2	-	3.9	1.5	1.8	-	1.8	-	1.8	-	Available
ไม่มี	148.0	9.8	33.1	51.6	52.9	-	52.9	-	52.9	-	Not available
20-29 ชั่วโมง	345.9	3.5	78.5	125.1	136.0	-	136.0	-	136.0	-	20-29 hours
มี	6.7	-	2.7	1.2	2.4	-	2.4	-	2.4	-	Available
ไม่มี	339.2	3.5	75.8	123.8	133.6	-	133.6	-	133.6	-	Not available
30-34 ชั่วโมง	209.0	2.5	49.2	73.9	80.4	0.8	80.4	0.8	80.4	0.8	30-34 hours
มี	2.4	-	1.4	0.2	0.7	-	0.7	-	0.7	-	Available
ไม่มี	206.7	2.5	47.8	73.7	79.7	0.8	79.7	0.8	79.7	0.8	Not available
35-39 ชั่วโมง	338.9	3.5	65.8	82.9	67.9	-	67.9	-	67.9	-	35-39 hours
มี	1.0	-	1.0	-	-	-	-	-	-	-	Available
ไม่มี	338.0	3.5	64.8	82.9	67.9	-	67.9	-	67.9	-	Not available
40-49 ชั่วโมง	821.1	9.9	400.2	161.8	117.2	0.3	117.2	0.3	117.2	0.3	40-49 hours
มี	4.1	-	2.5	0.2	0.3	-	0.3	-	0.3	-	Available
ไม่มี	817.0	9.9	437.7	161.7	116.9	0.3	116.9	0.3	116.9	0.3	Not available
50 ชั่วโมงขึ้นไป	343.2	9.7	71.7	182.9	67.0	-	67.0	-	67.0	-	50 hours and over
มี	-	-	-	-	-	-	-	-	-	-	Available
ไม่มี	343.2	9.7	71.7	182.9	67.0	-	67.0	-	67.0	-	Not available

ไตรมาสที่ 3/2559 : Quarter 3/2016

หน่วยนับพัน : In Thousands

ตารางที่ 11 จำนวนผู้มีงานทำ จำแนกตามสถานภาพการทำงาน จำนวนชั่วโมงทำงานต่อสัปดาห์ การมีเวลาเหลือพอและต้องการทำงานเพิ่มขึ้น เพศ และเขตการปกครอง ภาคใต้ (ต่อ)

TABLE 11 EMPLOYED PERSONS BY WORK STATUS, HOURS WORKED PER WEEK, AVAILABILITY FOR ADDITIONAL WORK, SEX AND AREA, SOUTHERN REGION (Contd.)

ไตรมาสที่ 3/2559 : Quarter 3/2016

ในเขตเทศบาล MUNICIPAL AREA

หน่วยเป็นพัน : in Thousands

จำนวนชั่วโมงทำงาน เพศ และ การมีเวลาเหลือพอ และต้องการทำงานเพิ่มขึ้น	รวม Total	สถานภาพการทำงาน Work Status						ช่วยเหลือ ครอบครัว Unpaid Family Worker	การรวมกลุ่ม Producers' Cooperatives	HOURS WORKED, SEX AND AVAILABILITY FOR ADDITIONAL WORK
		นายจ้าง Employer	ลูกจ้างรัฐบาล Government Employee	ลูกจ้างเอกชน Private Employee	ทำงานส่วนตัว Own Account Worker	ช่วยเหลือ ครอบครัว Unpaid Family Worker	การรวมกลุ่ม Producers' Cooperatives			
ยอดรวม (ชาย)	913.0	62.2	97.6	374.3	280.2	97.2	1.4	TOTAL (MALE)		
มี	7.1	0.0	0.2	3.1	2.4	1.3	0.1	Available		
ไม่มี	905.9	62.1	97.5	371.2	277.9	95.9	1.3	Not available		
มีงานประจำแต่ไม่ได้ทำงาน	8.3	0.9	-	4.8	2.5	0.1	-	With job not work		
มี	0.4	-	-	0.1	0.3	-	-	Available		
ไม่มี	7.9	0.9	-	4.7	2.2	0.1	-	Not available		
1-9 ชั่วโมง	4.5	1.0	-	1.3	1.4	0.9	-	1-9 hours		
มี	0.3	-	-	0.3	-	-	-	Available		
ไม่มี	4.2	1.0	-	0.9	1.4	0.9	-	Not available		
10-19 ชั่วโมง	22.7	3.3	0.7	4.9	9.6	4.2	-	10-19 hours		
มี	1.4	0.0	-	1.3	0.1	-	-	Available		
ไม่มี	21.3	3.3	0.7	3.6	9.6	4.2	-	Not available		
20-29 ชั่วโมง	64.2	3.8	0.6	12.1	31.8	15.5	0.4	20-29 hours		
มี	1.6	-	-	0.6	0.7	0.1	0.1	Available		
ไม่มี	62.6	3.8	0.6	11.5	31.0	15.4	0.3	Not available		
30-34 ชั่วโมง	60.9	3.8	0.6	12.7	31.8	12.0	-	30-34 hours		
มี	1.8	-	0.2	0.3	0.6	0.8	-	Available		
ไม่มี	59.1	3.8	0.5	12.5	31.2	11.2	-	Not available		
35-39 ชั่วโมง	117.0	4.9	43.3	19.2	37.0	12.4	0.2	35-39 hours		
มี	0.5	-	-	0.1	0.5	-	-	Available		
ไม่มี	116.4	4.9	43.3	19.1	36.5	12.4	0.2	Not available		
40-49 ชั่วโมง	477.9	32.9	44.3	272.8	94.3	33.5	-	40-49 hours		
มี	0.5	-	-	0.3	0.2	-	-	Available		
ไม่มี	477.4	32.9	44.3	272.6	94.0	33.5	-	Not available		
50 ชั่วโมงขึ้นไป	157.5	11.5	8.1	46.5	71.9	18.7	0.9	50 hours and over		
มี	0.5	-	-	0.2	-	0.4	-	Available		
ไม่มี	157.0	11.5	8.1	46.4	71.9	18.3	0.9	Not available		

ตารางที่ 11 จำนวนผู้มีงานทำ จำแนกตามสถานภาพการทำงาน จำนวนชั่วโมงทำงานต่อสัปดาห์ การมีเวลาเหลือพอและต้องการทำงานเพิ่มขึ้น เพศ และเขตการปกครอง ภาคใต้ (ต่อ)
TABLE 11 EMPLOYED PERSONS BY WORK STATUS, HOURS WORKED PER WEEK, AVAILABILITY FOR ADDITIONAL WORK, SEX AND AREA, SOUTHERN REGION (Contd.)

ไตรมาสที่ 3/2559 : Quarter 3/2016

นอกเขตเทศบาล NON-MUNICIPAL AREA

หน่วยเป็นพัน : in Thousands

จำนวนชั่วโมงทำงาน เพศ และ การมีเวลาเหลือพอ และต้องการทำงานเพิ่มขึ้น	รวม Total	สถานภาพการทำงาน Work Status						ช่วยเหลือ ครอบครัว Unpaid Family Worker	การรวมกลุ่ม Producers' Cooperatives	HOURS WORKED, SEX AND AVAILABILITY FOR ADDITIONAL WORK
		นายจ้าง Employer	ลูกจ้างรัฐบาล Government Employee	ลูกจ้างเอกชน Private Employee	ทำงานส่วนตัว Own Account Worker	ช่วยเหลือ ครอบครัว Unpaid Family Worker	การรวมกลุ่ม Producers' Cooperatives			
ยอดรวม (ชาย)	1,933.8	88.5	125.7	677.7	781.1	260.4	0.3	TOTAL (MALE)		
มี	54.5	3.1	-	22.1	18.8	10.5	-	Available		
ไม่มี	1,879.3	85.4	125.7	655.7	762.3	249.9	0.3	Not available		
มีงานประจำแต่ไม่ได้ทำงาน	27.4	2.8	1.1	12.7	10.8	-	-	With job not work		
มี	7.4	1.7	-	4.1	1.6	-	-	Available		
ไม่มี	19.9	1.1	1.1	8.6	9.2	-	-	Not available		
1-9 ชั่วโมง	37.0	4.0	-	10.9	11.6	10.5	-	1-9 hours		
มี	5.4	-	-	3.1	1.2	1.1	-	Available		
ไม่มี	31.6	4.0	-	7.8	10.4	9.4	-	Not available		
10-19 ชั่วโมง	151.7	9.3	0.2	31.3	74.2	36.6	-	10-19 hours		
มี	14.0	0.2	-	3.6	5.1	5.2	-	Available		
ไม่มี	137.6	9.1	0.2	27.7	69.1	31.5	-	Not available		
20-29 ชั่วโมง	358.2	10.4	0.3	82.5	197.3	67.8	-	20-29 hours		
มี	13.3	1.0	-	3.0	6.0	3.3	-	Available		
ไม่มี	344.9	9.4	0.3	79.5	191.3	64.4	-	Not available		
30-34 ชั่วโมง	230.8	4.6	4.1	62.3	117.2	42.8	-	30-34 hours		
มี	5.0	0.2	-	2.7	1.5	0.6	-	Available		
ไม่มี	225.8	4.3	4.1	59.6	115.6	42.2	-	Not available		
35-39 ชั่วโมง	263.2	5.7	63.2	55.0	114.9	24.4	-	35-39 hours		
มี	5.9	-	-	3.2	2.4	0.3	-	Available		
ไม่มี	257.3	5.7	63.2	51.7	112.5	24.1	-	Not available		
40-49 ชั่วโมง	636.0	28.9	49.5	346.2	160.1	51.1	0.3	40-49 hours		
มี	1.8	-	-	1.4	0.3	0.1	-	Available		
ไม่มี	634.1	28.9	49.5	344.8	159.8	51.0	0.3	Not available		
50 ชั่วโมงขึ้นไป	229.7	23.0	7.4	76.9	95.1	27.4	-	50 hours and over		
มี	1.6	-	-	0.9	0.6	-	-	Available		
ไม่มี	228.1	23.0	7.4	76.0	94.5	27.4	-	Not available		

ตารางที่ 11 จำนวนผู้มีงานทำ จำนวนชั่วโมงการทำงาน จำนวนชั่วโมงทำงานต่อสัปดาห์ การมีเวลาเหลือพอและต้องการทำงานเพิ่มขึ้น เพศ และเขตการปกครอง ภาคใต้ (ต่อ)

TABLE 11 EMPLOYED PERSONS BY WORK STATUS, HOURS WORKED PER WEEK, AVAILABILITY FOR ADDITIONAL WORK, SEX AND AREA, SOUTHERN REGION (Contd.)

ไตรมาสที่ 3/2559 : Quarter 3/2016

นอกเขตเทศบาล NON-MUNICIPAL AREA

หน่วยเป็นพัน : in Thousands

จำนวนชั่วโมงทำงาน เพศ และ การมีเวลาเหลือพอ และต้องการทำงานเพิ่มขึ้น	รวม Total	สถานภาพการทำงาน Work Status						ช่วยเหลือ ครอบครัว Unpaid Family Worker	การรวมกลุ่ม Producers' Cooperatives	HOURS WORKED, SEX AND AVAILABILITY FOR ADDITIONAL WORK
		นายจ้าง Employer	ลูกจ้างรัฐบาล Government Employee	ลูกจ้างเอกชน Private Employee	ทำงานส่วนตัว Own Account Worker	ช่วยเหลือ ครอบครัว Unpaid Family Worker	การรวมกลุ่ม Producers' Cooperatives			
ยอดรวม (หญิง)	1,505.7	23.6	122.8	473.7	477.7	407.1	0.9		TOTAL (FEMALE)	
มี	20.0	-	0.4	10.6	3.3	5.8	-		Available	
ไม่มี	1,485.7	23.6	122.4	463.1	474.4	401.3	0.9		Not available	
มีงานประจำแต่ไม่ได้ทำงาน	21.4	1.1	1.2	10.2	8.4	0.5	-		With job not work	
มี	2.5	-	-	2.0	0.5	-	-		Available	
ไม่มี	18.9	1.1	1.2	8.2	7.9	0.5	-		Not available	
1-9 ชั่วโมง	38.7	3.1	-	9.1	12.6	13.9	-		1-9 hours	
มี	2.8	-	-	1.5	0.2	1.2	-		Available	
ไม่มี	35.8	3.1	-	7.6	12.4	12.7	-		Not available	
10-19 ชั่วโมง	130.6	7.0	0.5	30.9	45.1	47.2	-		10-19 hours	
มี	6.5	-	-	3.5	1.5	1.6	-		Available	
ไม่มี	124.0	7.0	0.5	27.4	43.6	45.6	-		Not available	
20-29 ชั่วโมง	294.0	2.4	2.0	69.5	101.5	118.6	-		20-29 hours	
มี	5.8	-	0.4	2.2	1.0	2.2	-		Available	
ไม่มี	288.2	2.4	1.6	67.3	100.5	116.4	-		Not available	
30-34 ชั่วโมง	166.7	1.6	1.4	43.2	55.4	64.6	0.6		30-34 hours	
มี	1.8	-	-	1.2	-	0.6	-		Available	
ไม่มี	165.0	1.6	1.4	42.1	55.4	64.0	0.6		Not available	
35-39 ชั่วโมง	208.7	1.9	63.5	41.3	52.2	49.8	-		35-39 hours	
มี	0.2	-	-	0.2	-	-	-		Available	
ไม่มี	208.5	1.9	63.5	41.1	52.2	49.8	-		Not available	
40-49 ชั่วโมง	442.3	2.7	48.3	227.3	90.7	73.0	0.3		40-49 hours	
มี	0.4	-	-	-	0.2	0.3	-		Available	
ไม่มี	441.9	2.7	48.3	227.3	90.5	72.7	0.3		Not available	
50 ชั่วโมงขึ้นไป	203.5	3.7	6.0	42.3	111.9	39.6	-		50 hours and over	
มี	-	-	-	-	-	-	-		Available	
ไม่มี	203.5	3.7	6.0	42.3	111.9	39.6	-		Not available	

ตารางที่ 12 จำนวนผู้มีงานทำ จำนวนตามกลุ่มอายุ จำนวนชั่วโมงทำงานต่อสัปดาห์ การมีเวลาเหลือพอและต้องการทำงานเพิ่มขึ้น ภาคใต้

TABLE 12 EMPLOYED PERSONS BY AGE GROUP, HOURS WORKED PER WEEK, AVAILABILITY FOR ADDITIONAL WORK, SOUTHERN REGION

ไตรมาสที่ 3/2559 : Quarter 3/2016 หน่วยเป็นพัน : In Thousands

จำนวนชั่วโมงทำงาน และ การมีเวลาเหลือพอ และต้องการทำงานเพิ่มขึ้น	กลุ่มอายุ Age Group							HOURS WORKED, AND AVAILABILITY FOR ADDITIONAL WORK		
	รวม	15-19	20-24	25-29	30-34	35-39	40-49		50-59	>= 60
ยอดรวม	5,129.0	173.8	466.3	560.1	588.7	626.3	1,241.5	943.4	528.9	TOTAL
มี	88.5	4.7	9.6	10.8	8.1	18.4	20.5	10.4	6.0	Available
ไม่มี	5,040.5	169.1	456.8	549.4	580.6	607.9	1,221.0	933.0	522.9	Not available
มีงานประจำแต่ไม่ได้ทำงาน	62.3	1.8	3.4	8.5	7.0	7.4	11.4	13.1	9.6	With job not work
มี	10.6	0.1	0.2	3.0	0.4	2.1	1.9	1.3	1.6	Available
ไม่มี	51.7	1.7	3.2	5.5	6.6	5.3	9.5	11.9	8.0	Not available
1-9 ชั่วโมง	83.9	13.0	3.1	3.2	4.4	6.2	12.5	16.1	25.5	1-9 hours
มี	8.7	0.8	1.8	0.9	0.9	0.9	2.0	0.8	0.5	Available
ไม่มี	75.2	12.2	1.3	2.3	3.4	5.4	10.4	15.3	25.0	Not available
10-19 ชั่วโมง	329.6	23.3	36.1	21.6	21.9	31.2	73.9	57.4	64.2	10-19 hours
มี	22.6	1.6	2.3	1.7	1.3	6.2	5.3	2.8	1.6	Available
ไม่มี	307.0	21.7	33.8	20.0	20.6	25.1	68.6	54.7	62.6	Not available
20-29 ชั่วโมง	768.2	29.2	57.9	64.8	62.2	80.6	186.6	164.7	122.3	20-29 hours
มี	21.5	1.4	1.8	1.8	1.8	4.3	5.7	3.4	1.3	Available
ไม่มี	746.6	27.7	56.1	63.0	60.5	76.2	180.9	161.3	121.0	Not available
30-34 ชั่วโมง	500.7	12.9	41.7	42.9	39.5	62.1	129.2	104.9	67.7	30-34 hours
มี	9.2	0.6	0.8	1.9	0.6	0.9	2.9	1.4	0.2	Available
ไม่มี	491.6	12.2	40.9	41.0	38.9	61.2	126.3	103.5	67.5	Not available
35-39 ชั่วโมง	719.1	14.3	46.4	75.0	85.3	92.3	193.3	146.6	66.1	35-39 hours
มี	7.4	-	1.2	1.2	1.6	0.8	1.9	-	0.8	Available
ไม่มี	711.7	14.3	45.2	73.8	83.7	91.5	191.4	146.6	65.3	Not available
40-49 ชั่วโมง	1,934.9	69.3	231.3	268.1	281.7	258.7	436.1	291.1	98.8	40-49 hours
มี	6.4	0.1	0.4	0.1	1.6	3.2	0.8	0.2	-	Available
ไม่มี	1,928.5	69.1	230.9	268.0	280.0	255.5	435.2	290.9	98.8	Not available
50 ชั่วโมงขึ้นไป	730.4	10.1	46.7	76.1	86.8	87.8	198.6	149.5	74.8	50 hours and over
มี	2.1	-	1.1	0.2	-	0.2	-	0.6	-	Available
ไม่มี	728.3	10.1	45.5	75.9	86.8	87.7	198.6	148.9	74.8	Not available

ตารางที่ 12 จำนวนผู้ทำงาน: จำนวนคนกลุ่มอายุ จำนวนผู้ทำงานตามพื้นที่ การมีงานทำและเพิ่มหรือลดตามพื้นที่ และเพศ ภาคใต้
 TABLE 12 EMPLOYED PERSONS BY AGE GROUP, HOURS WORKED PER WEEK, AVAILABILITY FOR ADDITIONAL WORK AND SEX, SOUTHERN REGION

ปี ปีและ ภาคใต้	รวม	กลุ่มอายุ Age Group							รวม TOTAL(MALE)	HOURS WORKED, SEX AND AVAILABILITY FOR ADDITIONAL WORK
		15-19	20-24	25-29	30-34	35-39	40-49	50-59		
ทั้งหมด	2,846.8	121.7	286.7	319.6	323.8	336.7	652.5	506.9	298.9	Available
ชาย	61.6	4.2	8.0	8.3	4.3	11.2	14.0	7.7	3.9	Not available
หญิง	2,785.2	117.5	278.7	311.2	319.5	325.5	638.5	499.3	295.0	With job not work
มีงานทำและเพิ่มได้บางส่วน	35.7	1.6	1.4	5.4	3.2	4.0	6.9	7.5	5.6	Available
ชาย	7.9	-	0.0	2.2	-	1.8	1.7	1.0	1.2	Not available
หญิง	27.8	1.6	1.4	3.2	3.2	2.2	5.2	6.6	4.4	1-9 hours
1-9 ชั่วโมง	41.5	8.3	1.7	2.1	2.7	2.1	7.7	7.7	11.3	Available
ชาย	5.8	0.8	1.1	0.8	0.7	0.4	1.5	0.2	0.4	Not available
หญิง	35.7	7.5	0.6	1.3	2.0	1.7	4.2	7.6	10.9	10-19 hours
10-19 ชั่วโมง	174.4	17.4	23.5	13.6	12.2	12.9	32.2	26.4	36.2	Available
ชาย	15.4	1.4	2.1	1.4	0.7	3.0	3.2	2.2	1.6	Not available
หญิง	158.9	16.0	21.4	12.3	11.6	9.9	29.1	24.2	34.6	20-29 hours
20-29 ชั่วโมง	422.3	20.3	43.3	42.1	38.2	40.2	91.0	78.7	68.4	Available
ชาย	14.9	1.4	1.6	0.8	1.0	3.4	3.5	2.6	0.5	Not available
หญิง	407.5	18.9	41.8	41.3	37.2	36.8	87.5	76.0	67.9	30-34 hours
30-34 ชั่วโมง	291.7	11.3	30.0	29.2	20.5	36.8	69.7	55.1	39.1	Available
ชาย	6.8	0.5	0.5	1.9	0.3	0.7	1.7	1.1	0.2	Not available
หญิง	284.9	10.8	29.5	27.4	20.2	36.1	68.0	54.0	39.0	35-39 hours
35-39 ชั่วโมง	380.2	10.5	22.3	40.1	47.3	43.9	96.8	78.9	40.4	Available
ชาย	6.5	-	1.2	1.2	1.4	0.8	1.9	-	0.0	Not available
หญิง	373.7	10.5	21.1	38.9	45.9	43.2	94.9	78.9	40.4	40-49 hours
40-49 ชั่วโมง	1,113.8	45.1	137.2	142.7	156.5	149.6	266.6	177.5	98.6	Available
ชาย	2.3	0.1	0.4	-	0.3	1.0	0.5	-	-	Not available
หญิง	1,111.5	45.0	136.8	142.7	156.3	148.6	266.1	177.5	98.6	50 hours and over
50 ชั่วโมงขึ้นไป	387.2	7.2	27.3	44.4	43.2	47.2	103.6	75.1	39.2	Available
ชาย	2.1	-	1.1	0.2	-	0.2	-	0.6	-	Not available
หญิง	385.1	7.2	26.2	44.2	43.2	47.0	103.6	74.5	39.2	TOTAL(FEMALE)
ทั้งหมด	2,282.2	52.1	179.6	240.6	264.9	289.6	589.0	436.5	230.0	Available
ชาย	26.9	0.5	1.6	2.4	3.7	7.2	16.5	2.7	2.1	Not available
หญิง	2,255.3	51.6	178.0	238.2	261.2	282.4	582.5	433.8	227.8	With job not work
มีงานทำและเพิ่มได้บางส่วน	26.5	0.2	2.0	3.1	3.8	3.4	4.5	5.6	4.0	Available
ชาย	2.7	0.1	0.2	0.8	0.4	0.3	0.2	0.3	0.4	Not available
หญิง	23.9	0.1	1.8	2.3	3.4	3.1	4.3	5.3	3.6	Not available
1-9 ชั่วโมง	42.4	4.7	1.4	1.2	1.7	4.2	6.8	8.4	14.2	1-9 hours
ชาย	2.9	-	0.7	0.2	0.5	0.5	0.7	0.7	0.1	Available
หญิง	39.5	4.7	0.7	1.0	1.5	3.7	6.2	7.7	14.1	Not available
10-19 ชั่วโมง	155.2	5.9	12.6	8.0	9.6	18.3	41.7	31.0	28.0	10-19 hours
ชาย	7.2	0.2	0.2	0.3	0.6	3.2	2.1	0.6	-	Available
หญิง	148.0	5.7	12.4	7.7	9.1	15.1	39.6	30.5	28.0	Not available
20-29 ชั่วโมง	345.9	8.8	14.5	22.6	24.0	40.3	95.6	86.0	53.9	20-29 hours
ชาย	6.7	-	0.2	1.0	0.8	0.9	2.2	0.8	0.8	Available
หญิง	339.2	8.8	14.3	21.7	23.2	39.4	93.4	85.3	53.0	Not available
30-34 ชั่วโมง	209.0	1.6	11.7	13.6	19.0	25.4	59.5	49.7	28.6	30-34 hours
ชาย	2.4	0.2	0.3	-	0.2	0.2	1.2	0.3	-	Available
หญิง	206.7	1.4	11.4	13.6	18.7	25.2	58.3	49.5	28.6	Not available
35-39 ชั่วโมง	338.9	3.9	24.1	34.9	38.0	48.3	96.5	67.7	25.7	35-39 hours
ชาย	1.0	-	-	0.2	-	-	-	-	0.8	Available
หญิง	338.0	3.9	24.1	34.9	37.8	48.3	96.5	67.7	24.9	Not available
40-49 ชั่วโมง	821.1	24.2	94.1	125.4	125.1	109.1	189.5	113.6	40.1	40-49 hours
ชาย	4.1	-	-	0.1	1.3	2.1	0.4	0.2	-	Available
หญิง	817.0	24.2	94.1	125.3	123.8	107.0	189.1	113.4	40.1	Not available
50 ชั่วโมงขึ้นไป	343.2	2.8	19.3	31.7	43.7	40.7	95.0	74.4	35.5	50 hours and over
ชาย	-	-	-	-	-	-	-	-	-	Available
หญิง	343.2	2.8	19.3	31.7	43.7	40.7	95.0	74.4	35.5	Not available

หน่วยนับ: in Thousands

ตารางที่ 12 จำนวนผู้มีงานทำ จำแนกตามกลุ่มอายุ จำนวนชั่วโมงทำงานต่อสัปดาห์ การมีเวลาเหลือพอและต้องการทำงานเพิ่มขึ้น เขต และเขตการปกครอง ภาคใต้ (ต่อ)

TABLE 12 EMPLOYED PERSONS BY AGE GROUP, HOURS WORKED PER WEEK, AVAILABILITY FOR ADDITIONAL WORK, SEX AND AREA, SOUTHERN REGION (Contd.)

ไตรมาสที่ 3/2559 : Quarter 3/2016

ในเขตเทศบาล MUNICIPAL AREA

หน่วยเป็นพัน : In Thousands

จำนวนชั่วโมงทำงาน เพศ และ การมีเวลาเหลือพอ และต้องการทำงานเพิ่มขึ้น	รวม							HOURS WORKED, SEX AND AVAILABILITY FOR ADDITIONAL WORK	
	15-19	20-24	25-29	30-34	35-39	40-49	50-59		> = 60
ยอดรวม(ชาย)	31.6	89.5	106.3	111.6	112.4	212.8	162.2	86.6	TOTAL(MALE)
มี	7.1	1.9	0.9	0.3	1.2	1.4	0.8	0.4	Available
ไม่มี	31.4	87.6	105.4	111.3	111.2	211.5	161.4	86.2	Not available
มีงานประจำแต่ไม่ได้ทำงาน	8.3	0.6	2.2	1.4	0.7	0.7	1.3	1.0	With job not work
มี	0.4	0.0	0.1	-	-	-	0.3	0.0	Available
ไม่มี	7.9	0.6	2.0	1.4	0.7	0.7	1.0	1.0	Not available
1-9 ชั่วโมง	4.5	0.8	0.2	0.3	0.1	1.1	0.8	1.1	1-9 hours
มี	0.3	-	-	-	0.1	-	0.0	0.2	Available
ไม่มี	4.2	0.8	0.2	0.3	0.0	1.1	0.7	0.9	Not available
10-19 ชั่วโมง	22.7	2.4	1.3	1.1	1.5	3.0	4.4	6.3	10-19 hours
มี	1.4	1.0	0.1	0.2	-	-	0.2	0.0	Available
ไม่มี	21.3	1.8	1.3	0.9	1.5	3.0	4.3	6.3	Not available
20-29 ชั่วโมง	64.2	3.8	5.4	6.4	3.9	10.2	12.6	13.4	20-29 hours
มี	1.6	0.2	-	0.1	0.5	0.1	0.4	0.1	Available
ไม่มี	62.6	3.6	5.4	6.3	3.4	10.1	12.2	13.3	Not available
30-34 ชั่วโมง	60.9	3.6	5.0	4.4	6.5	13.3	11.6	9.6	30-34 hours
มี	1.8	-	0.6	0.0	0.2	0.8	-	0.0	Available
ไม่มี	59.1	3.6	4.4	4.4	6.3	12.5	11.6	9.5	Not available
35-39 ชั่วโมง	117.0	1.6	10.6	14.8	13.7	33.7	25.5	10.4	35-39 hours
มี	0.5	-	-	-	0.0	0.5	-	0.0	Available
ไม่มี	116.4	1.6	10.6	14.8	13.7	33.2	25.5	10.4	Not available
40-49 ชั่วโมง	477.9	16.1	63.1	68.0	65.6	110.8	75.0	27.9	40-49 hours
มี	0.5	-	-	-	0.3	-	-	-	Available
ไม่มี	477.4	16.1	63.1	68.0	65.3	110.8	75.0	27.9	Not available
50 ชั่วโมงขึ้นไป	157.5	2.7	18.5	15.1	20.4	40.1	31.1	16.9	50 hours and over
มี	0.5	-	0.2	-	0.2	-	-	-	Available
ไม่มี	157.0	2.7	18.4	15.1	20.2	40.1	31.1	16.9	Not available

ตารางที่ 12 จำนวนผู้มีงานทำ จำแนกตามกลุ่มอายุ จำนวนชั่วโมงทำงานต่อสัปดาห์ การมีเวลาเหลือพอและต้องการทำงานเพิ่มขึ้น เขต และเขตการปกครอง ภาคใต้ (ต่อ)

TABLE 12 EMPLOYED PERSONS BY AGE GROUP, HOURS WORKED PER WEEK, AVAILABILITY FOR ADDITIONAL WORK, SEX AND AREA, SOUTHERN REGION (Contd.)

ไตรมาสที่ 3/2559 : Quarter 3/2016

ในเขตเทศบาล MUNICIPAL AREA

หน่วยเป็นพัน : In Thousands

จำนวนชั่วโมงทำงาน เพศ และ การมีเวลาเหลือพอ และต้องการทำงานเพิ่มขึ้น	รวม							HOURS WORKED, SEX AND AVAILABILITY FOR ADDITIONAL WORK	
	15-19	20-24	25-29	30-34	35-39	40-49	50-59		>= 60
ยอดรวม(หญิง)	19.1	62.0	91.2	95.8	99.9	197.6	141.1	69.9	TOTAL(FEMALE)
มี	0.1	0.3	0.1	1.6	2.2	0.9	0.6	1.0	Available
ไม่มี	18.9	61.7	91.1	94.2	97.7	196.7	140.5	68.9	Not available
มีงานประจำแต่ไม่ได้ทำงาน	0.2	0.1	0.3	1.5	0.9	0.7	0.7	0.8	With job not work
มี	0.1	-	-	0.0	-	-	0.0	0.0	Available
ไม่มี	0.1	0.1	0.3	1.4	0.9	0.7	0.7	0.8	Not available
1-9 ชั่วโมง	1.4	-	-	0.1	0.0	0.9	0.7	0.6	1-9 hours
มี	-	-	-	-	-	0.1	-	-	Available
ไม่มี	1.4	-	-	0.1	0.0	0.9	0.7	0.6	Not available
10-19 ชั่วโมง	2.1	0.9	1.2	1.7	2.0	6.4	5.3	5.1	10-19 hours
มี	-	0.0	-	-	0.0	0.4	0.1	-	Available
ไม่มี	2.1	0.8	1.2	1.7	2.0	5.9	5.1	5.1	Not available
20-29 ชั่วโมง	1.5	4.5	1.3	2.4	6.0	11.2	14.7	10.2	20-29 hours
มี	-	-	-	0.2	-	0.3	0.1	0.2	Available
ไม่มี	1.5	4.5	1.3	2.2	6.0	10.9	14.6	10.0	Not available
30-34 ชั่วโมง	0.3	1.6	3.3	4.1	5.0	10.3	10.5	7.3	30-34 hours
มี	-	0.3	-	-	-	0.0	0.3	-	Available
ไม่มี	0.3	1.3	3.3	4.1	5.0	10.2	10.2	7.3	Not available
35-39 ชั่วโมง	1.3	8.9	14.0	15.9	13.7	36.8	29.3	10.4	35-39 hours
มี	-	-	-	-	-	-	-	0.8	Available
ไม่มี	1.3	8.9	14.0	15.9	13.7	36.8	29.3	9.6	Not available
40-49 ชั่วโมง	10.2	40.5	57.6	52.9	53.4	92.1	53.1	19.1	40-49 hours
มี	-	-	0.1	1.3	2.1	0.1	-	-	Available
ไม่มี	10.2	40.5	57.4	51.6	51.3	92.0	53.1	19.1	Not available
50 ชั่วโมงขึ้นไป	2.0	5.6	13.5	17.2	18.9	39.3	26.9	16.4	50 hours and over
มี	-	-	-	-	-	-	-	-	Available
ไม่มี	2.0	5.6	13.5	17.2	18.9	39.3	26.9	16.4	Not available

ตารางที่ 12 จำนวนผู้มีงานทำ จำแนกตามกลุ่มอายุ จำนวนชั่วโมงทำงานต่อสัปดาห์ การมีเวลาเหลือพอและต้องการทำงานเพิ่มขึ้น เขต และเขตการปกครอง ภาคใต้ (ต่อ)

TABLE 12 EMPLOYED PERSONS BY AGE GROUP, HOURS WORKED PER WEEK, AVAILABILITY FOR ADDITIONAL WORK, SEX AND AREA, SOUTHERN REGION (Contd.)

ไตรมาสที่ 3/2559 : Quarter 3/2016

หน่วยเป็นพัน : In Thousands

จำนวนชั่วโมงทำงาน เพศ และ	รวม	นอกระบบเทศบาล NON-MUNICIPAL AREA							HOURS WORKED, SEX AND	
		15-19	20-24	25-29	30-34	35-39	40-49	50-59		>= 60
การมีเวลาเหลือพอ	Total	90.1	197.3	213.3	212.2	224.3	439.7	344.7	212.4	TOTAL(MALE)
และต้องการทำงานเพิ่มขึ้น		54.5	6.1	7.4	4.0	10.0	12.7	6.8	3.5	Available
ยอดรวม(ชาย)		1,879.3	191.2	205.9	208.1	214.3	427.0	337.9	208.8	Not available
มี		27.4	1.0	3.3	1.8	3.3	6.2	6.3	4.7	With job not work
ไม่มี		7.4	-	2.1	-	1.8	1.7	0.7	1.2	Available
มีงานประจำแต่ไม่ได้ทำงาน		19.9	1.0	1.2	1.8	1.5	4.6	5.6	3.5	Not available
1-9 ชั่วโมง		37.0	7.5	1.9	2.4	1.9	4.6	7.0	10.1	1-9 hours
มี		5.4	0.8	0.8	0.7	0.3	1.5	0.2	0.1	Available
ไม่มี		31.6	6.7	1.1	1.7	1.6	3.1	6.8	10.0	Not available
10-19 ชั่วโมง		151.7	15.0	12.3	11.1	11.4	29.3	22.0	29.9	10-19 hours
มี		14.0	1.4	1.3	0.5	3.0	3.2	2.0	1.6	Available
ไม่มี		137.6	13.6	11.0	10.6	8.4	26.1	19.9	28.3	Not available
20-29 ชั่วโมง		358.2	16.6	36.7	31.8	36.4	80.8	66.1	55.1	20-29 hours
มี		13.3	1.2	0.8	0.9	3.0	3.4	2.3	0.4	Available
ไม่มี		344.9	15.3	35.9	30.9	33.4	77.4	63.8	54.6	Not available
30-34 ชั่วโมง		230.8	7.7	24.3	16.1	30.3	56.4	43.5	29.6	30-34 hours
มี		5.0	0.5	1.3	0.3	0.5	1.0	1.1	0.2	Available
ไม่มี		225.8	7.3	23.0	15.8	29.8	55.5	42.5	29.4	Not available
35-39 ชั่วโมง		263.2	8.8	29.5	32.5	30.3	63.2	53.4	30.0	35-39 hours
มี		5.9	-	1.2	1.4	0.8	1.5	-	-	Available
ไม่มี		257.3	8.8	28.3	31.1	29.5	61.7	53.4	30.0	Not available
40-49 ชั่วโมง		636.0	29.0	79.6	88.5	84.0	135.8	102.5	30.8	40-49 hours
มี		1.8	0.1	-	0.3	0.8	0.5	-	-	Available
ไม่มี		634.1	28.8	79.6	88.2	83.2	135.3	102.5	30.8	Not available
50 ชั่วโมงขึ้นไป		229.7	4.5	25.9	28.1	26.8	63.5	44.0	22.4	50 hours and over
มี		1.6	-	-	-	-	-	0.6	-	Available
ไม่มี		228.1	4.5	25.9	28.1	26.8	63.5	43.4	22.4	Not available

ตารางที่ 12 จำนวนผู้จ้างทำ จำนวนชั่วโมงทำงานต่อสัปดาห์ การมีเวลาเหลือพอและต้องการทำงานเพิ่มขึ้น เขต และเขตการปกครอง ภาคใต้ (ต่อ)

TABLE 12 EMPLOYED PERSONS BY AGE GROUP, HOURS WORKED PER WEEK, AVAILABILITY FOR ADDITIONAL WORK, SEX AND AREA, SOUTHERN REGION (Contd.)

ไตรมาสที่ 3/2559 : Quarter 3/2016

หน่วยเป็นพัน : In Thousands

จำนวนชั่วโมงทำงาน เพศ และ	นongเทศบาล NON-MUNICIPAL AREA										รวม	กลุ่มอายุ Age Group				HOURS WORKED, SEX AND AVAILABILITY FOR ADDITIONAL WORK
	15-19	20-24	25-29	30-34	35-39	40-49	50-59	>= 60	30-34	35-39		40-49	50-59	>= 60		
การมีเวลาเหลือพอ	33.0	117.7	149.4	169.1	189.7	391.4	295.4	160.1	1,505.7	169.1	189.7	391.4	295.4	160.1	TOTAL(FEMALE)	
และต้องการทำงานเพิ่มขึ้น	0.4	1.3	2.3	2.1	5.1	5.6	2.2	1.1	20.0	2.1	5.1	5.6	2.2	1.1	Available	
ยอดรวม(หญิง)	32.7	116.4	147.1	167.0	184.7	385.8	293.2	158.9	1,485.7	167.0	184.7	385.8	293.2	158.9	Not available	
มีงานประจำงานไม่ได้ทำงาน	-	1.9	2.8	2.3	2.5	3.8	4.9	3.2	21.4	2.3	2.5	3.8	4.9	3.2	With job not work	
มี	-	0.2	0.8	0.3	0.3	0.2	0.3	0.4	2.5	0.3	0.3	0.2	0.3	0.4	Available	
ไม่มี	-	1.7	2.0	2.0	2.1	3.6	4.7	2.9	18.9	2.0	2.1	3.6	4.7	2.9	Not available	
1-9 ชั่วโมง	3.3	1.4	1.2	1.6	4.1	5.9	7.7	13.6	38.7	1.6	4.1	5.9	7.7	13.6	1-9 hours	
มี	-	0.7	0.2	0.2	0.5	0.5	0.7	0.1	2.8	0.2	0.5	0.5	0.7	0.1	Available	
ไม่มี	3.3	0.7	1.0	1.4	3.6	5.4	7.0	13.4	35.8	1.4	3.6	5.4	7.0	13.4	Not available	
10-19 ชั่วโมง	3.8	11.8	6.8	7.9	16.3	35.3	25.8	22.9	130.6	7.9	16.3	35.3	25.8	22.9	10-19 hours	
มี	0.2	0.2	0.3	0.6	3.2	1.7	0.5	-	6.5	0.6	3.2	1.7	0.5	-	Available	
ไม่มี	3.6	11.6	6.5	7.4	13.2	33.6	25.3	22.9	124.0	7.4	13.2	33.6	25.3	22.9	Not available	
20-29 ชั่วโมง	7.3	10.0	21.3	21.6	34.3	84.4	71.3	43.7	294.0	21.6	34.3	84.4	71.3	43.7	20-29 hours	
มี	-	0.2	1.0	0.6	0.9	1.9	0.6	0.6	5.8	0.6	0.9	1.9	0.6	0.6	Available	
ไม่มี	7.3	9.9	20.3	21.0	33.4	82.5	70.7	43.0	288.2	21.0	33.4	82.5	70.7	43.0	Not available	
30-34 ชั่วโมง	1.3	10.1	10.3	14.9	20.4	49.2	39.3	21.3	166.7	14.9	20.4	49.2	39.3	21.3	30-34 hours	
มี	0.2	-	-	0.2	0.2	1.1	-	-	1.8	0.2	0.2	1.1	-	-	Available	
ไม่มี	1.1	10.1	10.3	14.6	20.2	48.1	39.3	21.3	165.0	14.6	20.2	48.1	39.3	21.3	Not available	
35-39 ชั่วโมง	2.5	15.1	20.9	22.1	34.7	59.7	38.4	15.3	208.7	22.1	34.7	59.7	38.4	15.3	35-39 hours	
มี	-	-	-	0.2	-	-	-	-	0.2	0.2	-	-	-	-	Available	
ไม่มี	2.5	15.1	20.9	21.9	34.7	59.7	38.4	15.3	208.5	21.9	34.7	59.7	38.4	15.3	Not available	
40-49 ชั่วโมง	14.0	53.6	67.9	72.2	55.7	97.4	60.5	21.1	442.3	72.2	55.7	97.4	60.5	21.1	40-49 hours	
มี	-	-	-	-	-	0.3	0.2	-	0.4	-	-	0.3	0.2	-	Available	
ไม่มี	14.0	53.6	67.9	72.2	55.7	97.1	60.3	21.1	441.9	72.2	55.7	97.1	60.3	21.1	Not available	
50 ชั่วโมงขึ้นไป	0.9	13.8	18.2	26.5	21.8	55.7	47.5	19.1	203.5	26.5	21.8	55.7	47.5	19.1	50 hours and over	
มี	-	-	-	-	-	-	-	-	-	-	-	-	-	-	Available	
ไม่มี	0.9	13.8	18.2	26.5	21.8	55.7	47.5	19.1	203.5	26.5	21.8	55.7	47.5	19.1	Not available	

ตารางที่ 13 จำนวนผู้ว่างงาน ที่ทำงานทำ จำนวนตามระยะเวลาที่ทำงานทำ ระดับการศึกษาที่สำเร็จ ภาคใต้

TABLE 13 UNEMPLOYED PERSONS, SEEKING JOB BY DURATION OF SEEKING JOB, LEVEL OF EDUCATIONAL ATTAINMENT, SOUTHERN REGION

ไตรมาสที่ 3/2559 : Quarter 3/2016

หน่วยเป็นคน : Person

ระดับการศึกษาที่สำเร็จ	รวม	ระยะเวลาที่ทำงานทำ						Duration of seeking job		LEVEL OF EDUCATIONAL ATTAINMENT
		< 1 เดือน	1 - 2.9 เดือน	3 - 5.9 เดือน	6 - 8.9 เดือน	9 - 11.9 เดือน	>=12 เดือน	ไม่ทราบ	Unknown	
Total		Month	Months	Months	Months	Months	Months	Months	Months	
ยอดรวม	15,192	8,729	3,398	1,358	277	-	1,430	-	TOTAL	
ไม่มีการศึกษา	-	-	-	-	-	-	-	-	No education	
ต่ำกว่าประถมศึกษา	93	93	-	-	-	-	-	-	Less than Elementary	
ประถมศึกษา	3,031	2,552	252	-	-	-	228	-	Elementary	
มัธยมศึกษาตอนต้น	2,412	1,921	186	249	-	-	56	-	Lower Secondary	
มัธยมศึกษาตอนปลาย	3,517	1,899	1,242	116	73	-	188	-	Upper Secondary Level	
สายสามัญ	2,110	564	1,242	116	-	-	188	-	General/Academic	
สายอาชีพศึกษา	1,407	1,334	-	-	73	-	-	-	Vocational	
สายวิชาการศึกษา	-	-	-	-	-	-	-	-	Teacher Training	
อุดมศึกษา	6,138	2,265	1,718	993	204	-	959	-	Higher Level	
สายวิชาการ	4,793	1,970	1,135	525	204	-	959	-	Academic	
สายวิชาชีพ	682	295	242	145	-	-	-	-	Higher Technical Education	
สายวิชาการศึกษา	664	-	341	323	-	-	-	-	Teacher Training	
อื่นๆ ^{1/}	-	-	-	-	-	-	-	-	Others ^{1/}	
ไม่ทราบ	-	-	-	-	-	-	-	-	Unknown	

^{1/} รวมอาชีพระยะสั้น Including Short Course Vocational

ตารางที่ 13 จำนวนผู้ว่างงาน ที่ทำงานทำ จำแนกตามระยะเวลาที่ทำงานทำ ระดับการศึกษาที่สำเร็จ และเพศ ภาคใต้

TABLE 13 UNEMPLOYED PERSONS, SEEKING JOB BY DURATION OF SEEKING JOB, LEVEL OF EDUCATIONAL ATTAINMENT AND SEX, SOUTHERN REGION

ระดับการศึกษาที่สำเร็จ	ระยะเวลาที่ทำงานทำ							LEVEL OF EDUCATIONAL ATTAINMENT
	Duration of seeking job							
	< 1 เดือน	1 - 2.9 เดือน	3 - 5.9 เดือน	6 - 8.9 เดือน	9 - 11.9 เดือน	>=12 เดือน	ไม่ทราบ	
Total	Month	Months	Months	Months	Months	Months	Unknown	
ชาย	3,107	1,620	217	73	-	814	-	MALE
ไม่มีการศึกษา	-	-	-	-	-	-	-	No education
ต่ำกว่าประถมศึกษา	93	93	-	-	-	-	-	Less than Elementary
ประถมศึกษา	1,247	252	-	-	-	228	-	Elementary
มัธยมศึกษาตอนต้น	1,249	186	175	-	-	56	-	Lower Secondary
มัธยมศึกษาตอนปลาย	223	1,182	-	73	-	-	-	Upper Secondary Level
สายสามัญ	-	1,182	-	-	-	-	-	General/Academic
สายวิชาชีพ	223	-	-	73	-	-	-	Vocational
สายวิชาการศึกษา	-	-	-	-	-	-	-	Teacher Training
อุดมศึกษา	295	-	42	-	-	531	-	Higher Level
สายวิชาการ	531	-	-	-	-	531	-	Academic
สายวิชาชีพ	295	-	-	-	-	-	-	Higher Technical Education
สายวิชาการศึกษา	42	-	42	-	-	-	-	Teacher Training
อื่นๆ ^{1/}	-	-	-	-	-	-	-	Others ^{1/}
ไม่ทราบ	-	-	-	-	-	-	-	Unknown
หญิง	5,622	1,778	1,141	204	-	616	-	FEMALE
ไม่มีการศึกษา	-	-	-	-	-	-	-	No education
ต่ำกว่าประถมศึกษา	-	-	-	-	-	-	-	Less than Elementary
ประถมศึกษา	1,304	-	-	-	-	-	-	Elementary
มัธยมศึกษาตอนต้น	672	-	74	-	-	-	-	Lower Secondary
มัธยมศึกษาตอนปลาย	1,675	60	116	-	-	188	-	Upper Secondary Level
สายสามัญ	564	60	116	-	-	188	-	General/Academic
สายอาชีพศึกษา	1,111	-	-	-	-	-	-	Vocational
สายวิชาการศึกษา	-	-	-	-	-	-	-	Teacher Training
อุดมศึกษา	1,970	1,718	951	204	-	428	-	Higher Level
สายวิชาการ	1,970	1,135	525	204	-	428	-	Academic
สายวิชาชีพ	-	242	145	-	-	-	-	Higher Technical Education
สายวิชาการศึกษา	-	341	281	-	-	-	-	Teacher Training
อื่นๆ ^{1/}	-	-	-	-	-	-	-	Others ^{1/}
ไม่ทราบ	-	-	-	-	-	-	-	Unknown

1/ รวมอาชีพระยะสั้น / Including Short Course Vocational

ตารางที่ 13 จำนวนผู้ว่างงาน ที่หางานทำ จำนวนตามระยะเวลาที่หางานทำ ระดับการศึกษาที่สำเร็จ เพศ และเขตการปกครอง ภาคใต้ (ต่อ)

TABLE 13 UNEMPLOYED PERSONS, SEEKING JOB BY DURATION OF SEEKING JOB, LEVEL OF EDUCATIONAL ATTAINMENT, SEX AND AREA, SOUTHERN REGION (Contd.)

ไตรมาสที่ 3/2559 : Quarter 3/2016

ในเขตเทศบาล MUNICIPAL AREA

มิใช่เป็นคน : Person

ระดับการศึกษาที่สำเร็จ	รวม	ระยะเวลาที่หางานทำ Duration of seeking job							LEVEL OF EDUCATIONAL ATTAINMENT
		ระยะเวลาที่หางานทำ							
		< 1 เดือน	1 - 2.9 เดือน	3 - 5.9 เดือน	6 - 8.9 เดือน	9 - 11.9 เดือน	>=12 เดือน	ไม่ทราบ	
Total	Month	Months	Months	Months	Months	Months	Unknown		
ยอดรวม	7,332	3,610	2,042	685	138	-	857	-	TOTAL
ชาย	2,489	1,183	605	42	73	-	586	-	MALE
ไม่มีการศึกษา	-	-	-	-	-	-	-	-	No education
ต่ำกว่าประถมศึกษา	93	93	-	-	-	-	-	-	Less than Elementary
ประถมศึกษา	668	416	252	-	-	-	-	-	Elementary
มัธยมศึกษาตอนต้น	507	451	-	-	-	-	56	-	Lower Secondary
มัธยมศึกษาตอนปลาย	649	223	353	-	73	-	-	-	Upper Secondary Level
สายสามัญ	353	-	353	-	-	-	-	-	General/Academic
สายอาชีวศึกษา	296	223	-	-	73	-	-	-	Vocational
สายวิชาการศึกษา	-	-	-	-	-	-	-	-	Teacher Training
อุดมศึกษา	572	-	42	-	-	-	531	-	Higher Level
สายวิชาการ	531	-	-	-	-	-	531	-	Academic
สายวิชาชีพ	-	-	-	-	-	-	-	-	Higher Technical Education
สายวิชาการศึกษา	42	-	42	-	-	-	-	-	Teacher Training
อื่นๆ ^{1/}	-	-	-	-	-	-	-	-	Others ^{1/}
ไม่ทราบ	-	-	-	-	-	-	-	-	Unknown
หญิง	4,843	2,427	1,437	643	65	-	270	-	FEMALE
ไม่มีการศึกษา	-	-	-	-	-	-	-	-	No education
ต่ำกว่าประถมศึกษา	-	-	-	-	-	-	-	-	Less than Elementary
ประถมศึกษา	1,304	1,304	-	-	-	-	-	-	Elementary
มัธยมศึกษาตอนต้น	580	506	-	74	-	-	-	-	Lower Secondary
มัธยมศึกษาตอนปลาย	364	-	60	116	-	-	188	-	Upper Secondary Level
สายสามัญ	364	-	60	116	-	-	188	-	General/Academic
สายอาชีวศึกษา	-	-	-	-	-	-	-	-	Vocational
สายวิชาการศึกษา	-	-	-	-	-	-	-	-	Teacher Training
อุดมศึกษา	2,595	617	1,377	454	65	-	82	-	Higher Level
สายวิชาการ	2,208	617	1,135	309	65	-	82	-	Academic
สายวิชาชีพ	387	-	242	145	-	-	-	-	Higher Technical Education
สายวิชาการศึกษา	-	-	-	-	-	-	-	-	Teacher Training
อื่นๆ ^{1/}	-	-	-	-	-	-	-	-	Others ^{1/}
ไม่ทราบ	-	-	-	-	-	-	-	-	Unknown

1/ รวมอาชีพระยะสั้น 1/ Including Short Course Vocational

ตารางที่ 13 จำนวนผู้ว่างงาน ที่ทำงานทำ จำแนกตามระยะเวลาที่ทำงานทำ ระดับการศึกษาที่สำเร็จ เพศ และเขตการปกครอง ภาคใต้ (ต่อ)

TABLE 13 UNEMPLOYED PERSONS, SEEKING JOB BY DURATION OF SEEKING JOB, LEVEL OF EDUCATIONAL ATTAINMENT, SEX AND AREA, SOUTHERN REGION (Contd.)

ไตรมาสที่ 3/2559 : Quarter 3/2016

นอกเขตเทศบาล NON-MUNICIPAL AREA

หน่วยเป็นคน : Person

ระดับการศึกษาที่สำเร็จ	รวม	ระยะเวลาที่ทำงานทำ Duration of seeking job						LEVEL OF EDUCATIONAL ATTAINMENT
		ระยะเวลาที่ทำงานทำ						
		< 1 เดือน	1 - 2.9 เดือน	3 - 5.9 เดือน	6 - 8.9 เดือน	9 - 11.9 เดือน	>=12 เดือน	
Total	Month	Months	Months	Months	Months	Months	Unknown	
ยอดรวม	7,860	5,119	1,356	673	139	-	574	TOTAL
ชาย	3,342	1,924	1,015	175	-	-	228	MALE
ไม่มีการศึกษา	-	-	-	-	-	-	-	No education
ต่ำกว่าประถมศึกษา	-	-	-	-	-	-	-	Less than Elementary
ประถมศึกษา	1,059	831	-	-	-	-	228	Elementary
มัธยมศึกษาตอนต้น	1,159	798	186	175	-	-	-	Lower Secondary
มัธยมศึกษาตอนปลาย	829	-	829	-	-	-	-	Upper Secondary Level
สายสามัญ	829	-	829	-	-	-	-	General/Academic
สายอาชีวศึกษา	-	-	-	-	-	-	-	Vocational
สายวิชาการศึกษา	-	-	-	-	-	-	-	Teacher Training
อุดมศึกษา	295	295	-	-	-	-	-	Higher Level
สายวิชาการ	-	-	-	-	-	-	-	Academic
สายวิชาชีพ	295	295	-	-	-	-	-	Higher Technical Education
สายวิชาการศึกษา	-	-	-	-	-	-	-	Teacher Training
อื่นๆ ^{1/}	-	-	-	-	-	-	-	Others ^{1/}
ไม่ทราบ	-	-	-	-	-	-	-	Unknown
หญิง	4,518	3,195	341	497	139	-	346	FEMALE
ไม่มีการศึกษา	-	-	-	-	-	-	-	No education
ต่ำกว่าประถมศึกษา	-	-	-	-	-	-	-	Less than Elementary
ประถมศึกษา	-	-	-	-	-	-	-	Elementary
มัธยมศึกษาตอนต้น	167	167	-	-	-	-	-	Lower Secondary
มัธยมศึกษาตอนปลาย	1,675	1,675	-	-	-	-	-	Upper Secondary Level
สายสามัญ	564	564	-	-	-	-	-	General/Academic
สายอาชีวศึกษา	1,111	1,111	-	-	-	-	-	Vocational
สายวิชาการศึกษา	-	-	-	-	-	-	-	Teacher Training
อุดมศึกษา	2,676	1,354	341	497	139	-	346	Higher Level
สายวิชาการ	2,054	1,354	-	216	139	-	346	Academic
สายวิชาชีพ	-	-	-	-	-	-	-	Higher Technical Education
สายวิชาการศึกษา	622	341	341	281	-	-	-	Teacher Training
อื่นๆ ^{1/}	-	-	-	-	-	-	-	Others ^{1/}
ไม่ทราบ	-	-	-	-	-	-	-	Unknown

1/ รวมอาชีพระยะสั้น 1/ Including Short Course Vocational

ตารางที่ 14. จำนวนผู้ว่างงาน ที่เคยทำงานก่อน จำนวนคนอาชีพที่ทำงานครั้งสุดท้าย อุตสาหกรรมที่ทำงานครั้งสุดท้าย ภาคใต้
 TABLE 14. UNEMPLOYED PERSONS, EVER WORKED BY LAST OCCUPATION, LAST INDUSTRY, SOUTHERN REGION

หน่วยนับ: Person

อาชีพที่ทำงานครั้งสุดท้าย	อุตสาหกรรมที่ทำงานครั้งสุดท้าย Last Industry										รวม	LAST OCCUPATION
	เกษตรกรรม และการประมง Agriculture and fishing	เหมืองแร่ และเหมืองหิน Mining	การผลิต Manufacturing	ไฟฟ้า ก๊าซ และไอน้ำร้อน Electricity and other heat	การจำหน่าย น้ำดื่ม และของเสีย Water supply sewage, waste	การก่อสร้าง Construction	การขนส่ง การขนส่ง Transport, storage	การขนส่ง และ การเก็บรักษา Transportation and storage	ที่พักและ บริการที่พักรวม Accommodation and food service	ข้อมูลข่าวสาร และการสื่อสาร Information and communication		
รวม	1,488	-	3,885	-	919	5,523	11,022	579	5,524	-	486	TOTAL
1. ผู้จัดการ ผู้บริหารระดับอาวุโส และผู้บังคับบัญชา และผู้บริหาร 2. ผู้ประกอบวิชาชีพชั้นสูง 3. เจ้าหน้าที่เทคนิคและผู้ประกอบอาชีพ ที่ไม่เกี่ยวข้องกันต่างๆ 4. เสมียน 5. พนักงานบริการและผู้จำหน่ายสินค้า 6. ผู้ปฏิบัติงานที่มีส่วนร่วมในการเกษตร ป่าไม้ และการประมง 7. ช่างฝีมือ และผู้ปฏิบัติงานที่เกี่ยวข้อง 8. ผู้ควบคุมเครื่องจักรโรงงานและเครื่องจักร และผู้ปฏิบัติงานด้านการประกอบ และผู้ประกอบอาชีพรวมทั้งฐาน 9. ผู้ประกอบอาชีพรวมทั้งฐาน 10. คนงานซึ่งมีไม่รวมอยู่ในหมวดอื่น	99	-	-	-	-	99	-	-	-	-	-	1. managers, senior officials and Legislators
	830	-	-	-	-	-	-	-	-	-	183	2. Professionals
	325	-	-	-	-	-	-	-	-	-	-	3. Technicians and associate professionals
	3,913	-	90	-	-	624	-	-	1,067	-	87	4. Clerks
	14,130	-	335	-	-	8,691	-	-	3,462	-	216	5. Service workers and sell goods
	914	-	-	-	-	-	-	-	-	-	-	6. Skilled agricultural forest and fishery workers
	5,040	-	1,791	-	-	1,776	1,297	-	175	-	-	7. Craft and associate professionals
	2,566	-	921	-	919	57	90	579	-	-	-	8. Plant and machine controllers and assemblers
	6,137	574	748	-	-	3,489	222	-	820	-	-	9. Elementary occupations
	203	-	-	-	-	-	-	-	-	-	-	10. Workers not classifiable by occupation

ตารางที่ 14. จำนวนผู้ว่างงาน ที่เคยทำงานก่อน จำแนกตามอาชีพที่ทำงานครั้งสุดท้าย อุตสาหกรรมที่ทำงานครั้งสุดท้าย ภาคใต้ (ต่อ)

TABLE 14. UNEMPLOYED PERSONS, EVER WORKED BY LAST OCCUPATION, LAST INDUSTRY, SOUTHERN REGION (Contd.)

หน่วยนับ : Person

อาชีพที่ทำงานครั้งสุดท้าย	อุตสาหกรรมที่ทำงานครั้งสุดท้าย (ต่อ) Last industry (Contd.)										รวม	
	กิจกรรมอสังหาริมทรัพย์ Real estate activities	กิจกรรมทางวิชาชีพและเทคนิค Professional/scientific activities	การบริหารสนับสนุนและสนับสนุน Administrative and support/service activities	การบริหารราชการ Public administration and defence	การศึกษา Education	กิจกรรมสุขภาพและสวัสดิการ Health and social work	ศิลปะ ความบันเทิง และนันทนาการ Art, entertainment and recreation	บริการอื่น ๆ Other service	งานครัวเรือน Activities of household	กิจกรรมนอกเขต territorial		ไม่ทราบ Unknown
ยอดรวม	804	344	840	970	594	389	-	284	506	-	203	TOTAL
1. ผู้จัดการ ข้าราชการอาวุโสและผู้บังคับบัญชา และผู้ปฏิบัติงานตาม	-	-	-	-	-	-	-	-	-	-	-	1. managers, senior officials and Legislators
2. ผู้ประกอบวิชาชีพชั้นสูง	-	-	-	53	594	-	-	-	-	-	-	2. Professionals
3. เจ้าหน้าที่เทคนิคและผู้ประกอบการที่ปฏิบัติงานที่โรงงานต่าง ๆ	-	261	-	-	-	65	-	-	-	-	-	3. Technicians and associate professionals
4. เสมียน	804	83	242	916	-	-	-	-	-	-	-	4. Clerks
5. พนักงานบริการและผู้จำหน่ายสินค้า	-	-	597	-	-	324	-	-	506	-	-	5. Service workers and sell goods
6. ผู้ปฏิบัติงานที่มีส่วนร่วมในการเกษตร ไร่ ป่า และประมง	-	-	-	-	-	-	-	-	-	-	-	6. Skilled agricultural forest and fishery workers
7. ช่างฝีมือ และผู้ปฏิบัติงานที่มีส่วนช่วย	-	-	-	-	-	-	-	-	-	-	-	7. Craft and associate professionals
8. ผู้ควบคุมเครื่องจักรมีงานและเครื่องจักร และผู้ปฏิบัติงานด้านการประกอบ	-	-	-	-	-	-	-	-	-	-	-	8. Plant and machine controllers and assemblers
9. ผู้ประกอบอาชีพงานพื้นฐาน	-	-	-	-	-	-	-	284	-	-	-	9. Elementary occupations
10. คนงานซึ่งมิได้รวมอยู่ในหมวดอื่น	-	-	-	-	-	-	-	-	-	-	203	10. Workers not classifiable by occupation

ตารางที่ 14 จำนวนผู้ว่างงาน ที่แยกตามอาชีพที่ทำงานอุตสาหกรรมที่ครั้งสุดท้าย แลแพร ภาคใต้
 TABLE 14 UNEMPLOYED PERSONS, EVER WORKED BY LAST OCCUPATION, LAST INDUSTRY AND SEX, SOUTHERN REGION

อาชีพที่ทำงานครั้งสุดท้าย	รวม	เกษตรกรรม การป่าไม้ และการประมง Agriculture	การทำ เหมืองแร่ และถลุงหิน Mining	การผลิต Manufacturing	ไฟฟ้า โทรคมนาคม และ ก๊าซ Electricity	การจัดน้ำ บำบัดน้ำเสีย และประปา Water supply sewerage, waste	อุตสาหกรรมที่ครั้งสุดท้าย		การขนส่ง และ การเก็บ ของ Transport, storage	การขนส่งและ การเก็บสินค้า Transportation and storage	ที่พักแและ บริการที่พักร Accommodation and food service	ข้อมูลข่าวสาร และการสื่อสาร Information and communication	กิจกรรมด้าน การเงิน Financial intermediation	LAST OCCUPATION
							การก่อสร้าง Construction	อุตสาหกรรม Last industry						
ชาย	19,237	1,414	-	2,687	-	919	5,323	5,016	579	1,590	-	-	-	MALE
1. ผู้จัดการ วิศวกรระดับอาวุโส และผู้ปฏิบัติการ และผู้ปฏิบัติการ และผู้ปฏิบัติการ	-	-	-	-	-	-	-	-	-	-	-	-	-	1. managers, senior officials and Legislators
2. ผู้ประกอบการระดับสูง และผู้ประกอบการ และผู้ประกอบการ	238	-	-	-	-	-	-	-	-	-	-	-	-	2. Professionals
3. เจ้าหน้าที่เทคนิคและผู้ประกอบการวิชาชีพ ที่มีระดับสูง และผู้ประกอบการ	-	-	-	-	-	-	-	-	-	-	-	-	-	3. Technicians and associate professionals
4. เสมียน	1,083	-	-	90	-	-	-	463	-	-	-	-	-	4. Clerks
5. พนักงานบริการและผู้ประกอบการ และผู้ประกอบการ	4,659	-	-	335	-	-	-	2,945	-	783	-	-	-	5. Service workers and sell goods workers
6. ผู้ปฏิบัติงานที่มีฝีมือในด้านเกษตร ป่านไม้ และประมง	840	840	-	-	-	-	-	-	-	-	-	-	-	6. Skilled agricultural forest and fishery workers
7. ช่างฝีมือ และผู้ปฏิบัติงานที่มีฝีมือ และผู้ปฏิบัติงานที่มีฝีมือ	5,040	-	-	1,791	-	-	1,776	1,297	-	175	-	-	-	7. Craft and associate professionals
8. ผู้ควบคุมเครื่องจักรโรงงานและผู้ปฏิบัติการ และผู้ปฏิบัติการ	2,064	-	-	419	-	919	57	90	579	-	-	-	-	8. Plant and machine controllers and assemblers
9. ผู้ประกอบการที่ทำงาน และผู้ประกอบการ	5,110	574	-	51	-	-	3,489	222	-	632	-	-	-	9. Elementary occupations
10. คนงานที่มีฝีมือด้านเทคนิค และผู้ประกอบการ	203	-	-	-	-	-	-	-	-	-	-	-	-	10. Workers not classifiable by occupation
หญิง	14,920	75	-	1,198	-	-	-	6,006	-	3,934	-	-	486	FEMALE
1. ผู้จัดการ วิศวกรระดับอาวุโส และผู้ปฏิบัติการ และผู้ปฏิบัติการ	99	-	-	-	-	-	-	99	-	-	-	-	-	1. managers, senior officials and Legislators
2. ผู้ประกอบการระดับสูง และผู้ประกอบการ	592	-	-	-	-	-	-	-	-	-	-	-	-	2. Professionals
3. เจ้าหน้าที่เทคนิคและผู้ประกอบการวิชาชีพ ที่มีระดับสูง	325	-	-	-	-	-	-	-	-	-	-	-	-	3. Technicians and associate professionals
4. เสมียน	2,830	-	-	-	-	-	-	161	-	1,067	-	-	87	4. Clerks
5. พนักงานบริการและผู้ประกอบการ และผู้ประกอบการ	9,471	-	-	-	-	-	-	5,746	-	2,679	-	-	216	5. Service workers and sell goods workers
6. ผู้ปฏิบัติงานที่มีฝีมือด้านเกษตร ป่านไม้ และประมง	75	75	-	-	-	-	-	-	-	-	-	-	-	6. Skilled agricultural forest and fishery workers
7. ช่างฝีมือ และผู้ปฏิบัติงานที่มีฝีมือ และผู้ปฏิบัติงานที่มีฝีมือ	-	-	-	-	-	-	-	-	-	-	-	-	-	7. Craft and associate professionals
8. ผู้ควบคุมเครื่องจักรโรงงานและผู้ปฏิบัติการ และผู้ปฏิบัติการ	502	-	-	502	-	-	-	-	-	-	-	-	-	8. Plant and machine controllers and assemblers
9. ผู้ประกอบการที่ทำงาน และผู้ประกอบการ	1,027	-	-	697	-	-	-	-	-	187	-	-	-	9. Elementary occupations
10. คนงานที่มีฝีมือด้านเทคนิค และผู้ประกอบการ	-	-	-	-	-	-	-	-	-	-	-	-	-	10. Workers not classifiable by occupation

ตารางที่ 14 จำนวนผู้ว่างงาน ที่เคยทำงานก่อน จัดแยกตามอาชีพที่ทำงานครั้งสุดท้าย อุตสาหกรรมที่ทำงานครั้งสุดท้าย และเพศ ภาคใต้ (ต่อ)

รูปจากข้อมูล : Person

อาชีพที่ทำงานครั้งสุดท้าย	อุตสาหกรรมที่ทำงานครั้งสุดท้าย (ต่อ) Last industry (Contd.)										ไม่รู้ Unknown	LAST OCCUPATION
	กิจกรรมอสังหาริมทรัพย์ Real estate activities	กิจกรรมทางวิชาชีพและเทคนิค Professional/Scientific/technical activities	การบริหารงานและสนับสนุน Administrative and support service activities	การบริหารราชการ Public administration	การศึกษา Education	กิจกรรมด้านสุขภาพและสังคม Health and social work	ศิลปะ ความบันเทิง และนันทนาการ Art, entertainment	บริการอื่น ๆ Other service	งานครัวเรือน Activities of household	กิจกรรมนอกดินแดน Extra-territorial		
ชาย			597	531	238		141				203	MALE
1. ผู้จัดการ ข้าราชการระดับสูง และผู้จัดการฝ่าย	-	-	-	-	-	-	-	-	-	-	-	1. managers, senior officials and Legislators
2. ผู้ประกอบวิชาชีพต่างๆ	-	-	-	-	238	-	-	-	-	-	-	2. Professionals
3. เจ้าหน้าที่เทคนิคและผู้ประกอบวิชาชีพที่เกี่ยวข้องต่างๆ	-	-	-	-	-	-	-	-	-	-	-	3. Technicians and associate professionals
4. เสมียน	-	-	-	531	-	-	-	-	-	-	-	4. Clerks
5. พนักงานบริการและผู้จำหน่ายสินค้า	-	-	597	-	-	-	-	-	-	-	-	5. Service workers and sell goods
6. ผู้ปฏิบัติงานที่มีถิ่นที่อยู่นอกเขต	-	-	-	-	-	-	-	-	-	-	-	6. Skilled agricultural forest and fishery workers
7. ช่างฝีมือ และผู้ปฏิบัติงานที่เกี่ยวข้อง	-	-	-	-	-	-	-	-	-	-	-	7. Craft and associate professionals
8. ผู้ควบคุมเครื่องจักรโรงงานและเครื่องจักร และผู้ปฏิบัติงานด้านการประกอบ	-	-	-	-	-	-	-	-	-	-	-	8. Plant and machine controllers and assemblers
9. ผู้ประกอบอาชีพทั้งหมด	-	-	-	-	-	-	141	-	-	-	-	9. Elementary occupations
10. คนงานที่ไม่ได้จัดแบ่งไว้ก่อนหน้านี้	-	-	242	439	356	389	143	-	-	-	203	10. Workers not-classifiable by occupation
หญิง	804	344										FEMALE
1. ผู้จัดการ ข้าราชการระดับสูง และผู้จัดการฝ่าย	-	-	-	-	-	-	-	-	-	-	-	1. managers, senior officials and Legislators
2. ผู้ประกอบวิชาชีพต่างๆ	-	-	-	53	356	-	-	-	-	-	-	2. Professionals
3. เจ้าหน้าที่เทคนิคและผู้ประกอบวิชาชีพที่เกี่ยวข้องต่างๆ	-	261	-	-	-	65	-	-	-	-	-	3. Technicians and associate professionals
4. เสมียน	804	83	242	386	-	-	-	-	-	-	-	4. Clerks
5. พนักงานบริการและผู้จำหน่ายสินค้า	-	-	-	-	-	324	-	-	-	-	-	5. Service workers and sell goods
6. ผู้ปฏิบัติงานที่มีถิ่นที่อยู่นอกเขต	-	-	-	-	-	-	-	-	-	-	-	6. Skilled agricultural forest and fishery workers
7. ช่างฝีมือ และผู้ปฏิบัติงานที่เกี่ยวข้อง	-	-	-	-	-	-	-	-	-	-	-	7. Craft and associate professionals
8. ผู้ควบคุมเครื่องจักรโรงงานและเครื่องจักร และผู้ปฏิบัติงานด้านการประกอบ	-	-	-	-	-	-	-	-	-	-	-	8. Plant and machine controllers and assemblers
9. ผู้ประกอบอาชีพทั้งหมด	-	-	-	-	-	-	143	-	-	-	-	9. Elementary occupations
10. คนงานที่ไม่ได้จัดแบ่งไว้ก่อนหน้านี้	-	-	-	-	-	-	-	-	-	-	-	10. Workers not-classifiable by occupation

ตารางที่ 14 จำนวนผู้ว่างงาน ที่เคยทำงานมาก่อน จำแนกตามอาชีพที่ทำงานครั้งสุดท้าย อาสาสมัคร และเขตภาคกลาง ภาคใต้ (ต่อ)

TABLE 14 UNEMPLOYED PERSONS, EVER WORKED BY LAST OCCUPATION, LAST INDUSTRY, SEX AND AREA, SOUTHERN REGION (Contd.)

อาชีพที่ทำงานครั้งสุดท้าย	อุตสาหกรรมที่ทำงานครั้งสุดท้าย										รวม	Last Industry	การขนส่ง และ ยานพาหนะ Transportation and storage	ที่พักแรมและ บริการด้านอาหาร Accommodation and food service	ข้อมูลข่าวสาร และการสื่อสาร Information and communication	บริการทางการเงินและ การประกันภัย Financial intermediation	LAST OCCUPATION
	เกษตรกรรม และการประมง Agriculture	การขุด เหมืองแร่ และเหมืองหิน Mining	การผลิต Manufacturing	ไฟฟ้า ก๊าซ ไอน้ำ ระบบปรับอากาศ Electricity	การจัดน้ำ ขยะมูลฝอย และของเสีย Water supply sewage, waste	การก่อสร้าง Construction	การขนส่ง การขนส่ง การขนส่ง Transport, storage	การขนส่ง และ ยานพาหนะ Transportation and storage	ที่พักแรมและ บริการด้านอาหาร Accommodation and food service	ข้อมูลข่าวสาร และการสื่อสาร Information and communication							
ทั้งหมด	357	1,224	-	-	-	1,695	5,916	296	3,480	-	87	TOTAL					
ชาย	282	722	-	-	-	1,695	3,280	296	906	-	-	MALE					
1. ผู้จัดการ ข้าราชการระดับอาวุโส และผู้บริหารระดับสูง	-	-	-	-	-	-	-	-	-	-	-	-	-	-	-	-	1. managers, senior officials and Legislators
2. ผู้ประกอบการวิชาชีพต่างๆ	-	-	-	-	-	-	-	-	-	-	-	-	-	-	-	-	2. Professionals
3. เจ้าหน้าที่เทคนิคและผู้ประกอบวิชาชีพ ที่เกี่ยวข้องกับช่าง	-	-	-	-	-	-	-	-	-	-	-	-	-	-	-	-	3. Technicians and associate professionals
4. เสมียน	-	90	-	-	-	-	-	-	-	-	-	-	-	-	-	-	4. Clerks
5. พนักงานบริการและผู้จำหน่ายสินค้า	-	-	-	-	-	-	1,982	-	783	-	-	-	-	-	-	-	5. Service workers and sell goods
6. ผู้ปฏิบัติงานที่มีฝีมือในด้านการเกษตร ป่าไม้ และประมง	282	-	-	-	-	-	-	-	-	-	-	-	-	-	-	-	6. Skilled agricultural, forest and fishery workers
7. ข้าราชการ และผู้บริหารที่เกี่ยวข้อง	-	581	-	-	-	414	986	-	-	-	-	-	-	-	-	-	7. Craft and associate professionals
8. ผู้ควบคุมเครื่องจักรโรงงานและเครื่องจักร และปฏิบัติงานด้านบริการประกอบ	-	-	-	-	-	57	90	296	-	-	-	-	-	-	-	-	8. Plant and machine controllers and assemblers
9. ผู้ประกอบอาชีพงานพื้นฐาน	-	51	-	-	-	1,228	222	-	123	-	-	-	-	-	-	-	9. Elementary occupations
10. คนงานที่มีฝีมือที่ไม่สามารถ จำแนกได้โดยละเอียด	-	-	-	-	-	-	-	-	-	-	-	-	-	-	-	-	10. Workers not classifiable by occupation

ตารางที่ 14 จำนวนผู้ว่างงาน ที่เคยทำงานมาก่อน จำแนกตามอาชีพที่ทำงานครั้งสุดท้าย อุตสาหกรรมที่ทำงานครั้งสุดท้าย เพศ และเขตภาคกลาง ภาคใต้ (ต่อ)

TABLE 14 UNEMPLOYED PERSONS, EVER WORKED BY LAST OCCUPATION, LAST INDUSTRY, SEX AND AREA, SOUTHERN REGION (Contd.)

อาชีพที่ทำงานครั้งสุดท้าย	อุตสาหกรรมที่ทำงานครั้งสุดท้าย										รวม	Last Industry	การขนส่ง และ ยานพาหนะ Transportation and storage	ที่พักแรมและ บริการด้านอาหาร Accommodation and food service	ข้อมูลข่าวสาร และการสื่อสาร Information and communication	กิจกรรมการเงินและ การประกันภัย Financial intermediation	LAST OCCUPATION
	เกษตรกรรม การปศุสัตว์ และการประมง Agriculture	การทำ เหมืองแร่ และเหมืองหิน Mining	การผลิต Manufacturing	ไฟฟ้า ก๊าซ ไอน้ำ ระบบปรับอากาศ Electricity	การจัดทำ น้ำดื่ม น้ำแข็ง และของเสีย Water supply sewage, waste	การก่อสร้าง Construction	การขนส่ง การขนส่งทาง การขนส่งทางบก Transport, storage	การขนส่ง และ ยานพาหนะ Transportation and storage	ที่พักแรมและ บริการด้านอาหาร Accommodation and food service	ข้อมูลข่าวสาร และการสื่อสาร Information and communication							
หญิง	75	-	502	-	-	-	2,636	-	-	-	2,574	-	-	-	87	FEMALE	
1. ผู้จัดการ ข้าราชการระดับอาวุโส และผู้ปฏิบัติงานเฉพาะ	-	-	-	-	-	-	99	-	-	-	-	-	-	-	-	1. managers, senior officials and Legislators	
2. ผู้ประกอบการวิสาหกิจขนาดกลาง	-	-	-	-	-	-	-	-	-	-	-	-	-	-	-	2. Professionals	
3. เจ้าหน้าที่เทคนิคและผู้ประกอบวิชาชีพ ที่เกี่ยวข้องกับช่าง	-	-	-	-	-	-	-	-	-	-	-	-	-	-	-	3. Technicians and associate professionals	
4. เสมียน	2,229	-	-	-	-	-	-	-	-	-	1,067	-	-	87	4. Clerks		
5. พนักงานบริการและผู้จำหน่ายสินค้า	4,361	-	-	-	-	-	2,537	-	-	-	1,319	-	-	-	5. Service workers and sell goods		
6. ผู้ปฏิบัติงานที่มีฝีมือในด้านการเกษตร ป่าไม้ และการประมง	75	-	-	-	-	-	-	-	-	-	-	-	-	-	-	6. Skilled agricultural forest and fishery workers	
7.ช่างฝีมือ และผู้ปฏิบัติงานที่มีระดับสูง	-	-	-	-	-	-	-	-	-	-	-	-	-	-	-	7. Craft and associate professionals	
8. ผู้ควบคุมเครื่องจักรโรงงานและเครื่องจักร และผู้ปฏิบัติงานด้านการประกอบ	502	-	502	-	-	-	-	-	-	-	-	-	-	-	-	8. Plant and machine controllers and assemblers	
9. ผู้ประกอบการช่างหัตถกรรม	330	-	-	-	-	-	-	-	-	-	187	-	-	-	-	9. Elementary occupations	
10. คนงานผู้ไม่มีระดับงานที่แน่นอน	-	-	-	-	-	-	-	-	-	-	-	-	-	-	-	10. Workers not classifiable by occupation	

ตารางที่ 14 จำนวนผู้ว่างงาน ที่เคยทำงานก่อน จำแนกตามอาชีพที่ทำงานครั้งสุดท้าย อุตสาหกรรมที่ทำงานครั้งสุดท้าย เพศ และเขตการปกครอง ภาคใต้ (ต่อ)
 TABLE 14 UNEMPLOYED PERSONS, EVER WORKED BY LAST OCCUPATION, LAST INDUSTRY, SEX AND AREA, SOUTHERN REGION (Contd.)

อาชีพที่ทำงานครั้งสุดท้าย	อุตสาหกรรมที่ทำงานครั้งสุดท้าย (ต่อ) Last Industry (Contd.)										รวม	เพศ	LAST OCCUPATION
	กิจกรรมอสังหาริมทรัพย์ Real estate activities	กิจกรรมทางวิชาชีพและเทคนิค Professional/Scientific technical activities	การบริหารงานและสนับสนุน Administrative and support service activities	การบริหารราชการ	การศึกษาศึกษา Education	การดูแลสุขภาพและสังคม Health and social work	ศิลปะ ความบันเทิง และนันทนาการ Art, entertainment	บริการอื่น ๆ Other service	งานประจำบ้าน Household Activities of	กิจกรรมนอกพื้นที่			
804	83	521	624	238	65	506	284	203	TOTAL				
ชาย	-	279	531	238	-	141	203	MALE					
1. ผู้จัดการ วิศวกร วิศวกรโยธา และผู้ปฏิบัติงานอื่นๆ	-	-	-	-	-	-	-	-	1. managers, senior officials and Legislators	-	-	-	-
2. ผู้ประกอบการค้าปลีกต่างๆ	-	-	-	238	-	-	-	-	2. Professionals	-	-	-	-
3. เจ้าหน้าที่เทคนิคและผู้ประกอบการวิชาชีพที่เกี่ยวข้องกันต่างๆ	-	-	-	-	-	-	-	-	3. Technicians and associate professionals	-	-	-	-
4. เสมียน	-	-	531	-	-	-	-	-	4. Clerks	-	-	-	-
5. พนักงานบริการและผู้จำหน่ายสินค้า	-	279	-	-	-	-	-	-	5. Service workers and sell goods	-	-	-	-
6. ผู้ปฏิบัติงานที่มีส่วนในการเกษตร ป่าไม้ และประมง	-	-	-	-	-	-	-	-	6. Skilled agricultural forest and fishery workers	-	-	-	-
7. ช่างฝีมือ และผู้ปฏิบัติงานที่เกี่ยวข้อง	-	-	-	-	-	-	-	-	7. Craft and associate professionals	-	-	-	-
8. ผู้ควบคุมเครื่องจักรโรงงานและเครื่องจักร และผู้ปฏิบัติงานด้านการประกอบ	-	-	-	-	-	-	-	-	8. Plant and machine controllers and assemblers	-	-	-	-
9. ผู้ประกอบอาชีพงานพื้นฐาน	-	-	-	-	-	-	141	-	9. Elementary occupations	-	-	-	-
10. คนงานซึ่งมีลักษณะที่ไม่สามารถจำแนกได้	-	-	-	-	-	-	-	203	10. Workers not classifiable by occupation	-	-	-	-

ตารางที่ 14 จำนวนผู้ว่างงาน ที่เคยทำงานมาก่อน จำแนกตามอาชีพที่ครั้งสุดท้าย อุตสาหกรรมที่ทำงานครั้งสุดท้าย และเขตการปกครอง ภาคใต้ (ต่อ)
TABLE 14 UNEMPLOYED PERSONS, EVER WORKED BY LAST OCCUPATION, LAST INDUSTRY, SEX AND AREA, SOUTHERN REGION (Contd.)

อาชีพที่ทำงานครั้งสุดท้าย	อุตสาหกรรมที่ทำงานครั้งสุดท้าย (ต่อ) Last Industry (Contd.)										เพศ/Person
	กิจกรรมอสังหาริมทรัพย์ Real estate activities	กิจกรรมทางวิชาชีพและเทคนิค Professional/Scientific technical activities	การบริหารงานและสิ่งอำนวยความสะดวกและสนับสนุนบริการ Administrative and support service activities	การบริการสาธารณะ การบริหารราชการ ฝึกอบรม การศึกษา การศึกษา Public administration, education, training	การบริการสุขภาพ การดูแลสุขภาพ การดูแลสุขภาพ Health and social work	ศิลปะ ความบันเทิง และนันทนาการ Art, entertainment and recreation	บริการด้านอื่นๆ Other service	งานในครัวเรือน Family household activities	กิจกรรมนอกพื้นที่ Ex-territorial	ไม่ทราบ Unknown	
หญิง	804	83	242	93	65	143	506	-	-	-	FEMALE
1. ผู้จัดการ ข้าราชการระดับอาวุโส และผู้บริหารหน่วยงาน	-	-	-	-	-	-	-	-	-	-	1. managers, senior officials and Legislators
2. ผู้ประกอบการ/เจ้าของกิจการต่างๆ	-	-	-	53	-	-	-	-	-	-	2. Professionals
3. เจ้าหน้าที่เทคนิคและผู้ประกอบวิชาชีพที่เกี่ยวข้องกับช่างต่างๆ	-	-	-	-	65	-	-	-	-	-	3. Technicians and associate professionals
4. เสมียน	804	83	242	40	-	-	-	-	-	-	4. Clerks
5. พนักงานบริการและผู้จำหน่ายสินค้า	-	-	-	-	-	-	506	-	-	-	5. Service workers and sell goods workers
6. ผู้ปฏิบัติงานที่มีฝีมือในด้านเกษตรกรรม ป่าไม้ และประมง	-	-	-	-	-	-	-	-	-	-	6. Skilled agricultural, forest and fishery workers
7. ช่างฝีมือ และผู้ปฏิบัติงานที่มีเครื่องจักร	-	-	-	-	-	-	-	-	-	-	7. Craft and associate professionals
8. ผู้ควบคุมเครื่องจักรโรงงานและเครื่องจักร และผู้ปฏิบัติงานด้านการประกอบ	-	-	-	-	-	-	-	-	-	-	8. Plant and machine controllers and assemblers
9. ผู้ประกอบการช่างหัตถศิลป์	-	-	-	-	-	143	-	-	-	-	9. Elementary occupations
10. คนงานผู้ปฏิบัติงานแบบไม่เป็นมาตรฐาน	-	-	-	-	-	-	-	-	-	-	10. Workers not classifiable by occupation

ตารางที่ 14 จำนวนผู้ว่างงาน ที่เคยทำงานมาก่อน จำแนกตามอาชีพที่ทำงานครั้งสุดท้าย อุตสาหกรรมที่ทำงานครั้งสุดท้าย เพศ และเขตภาคกลาง ภาคใต้ (ต่อ)

TABLE 14 UNEMPLOYED PERSONS, EVER WORKED BY LAST OCCUPATION, LAST INDUSTRY, SEX AND AREA, SOUTHERN REGION (Contd.)

ไตรมาสที่ 3/2559 : Quarter 3/2016

หน่วยนับ: Person

อาชีพที่ทำงานครั้งสุดท้าย	อุตสาหกรรมที่ทำงานครั้งสุดท้าย										รวม	LAST OCCUPATION
	เกษตรกรรม การปศุสัตว์ และการประมง Agriculture	การทำเหมืองแร่ และเหมืองหิน Mining	การผลิต Manufacturing	ไฟฟ้า ก๊าซ และระบบประปา Electricity	การจัดจำหน่าย น้ำดื่มและ น้ำประปา Water supply	การก่อสร้าง Construction	การขนส่ง การขนส่งทางบก การขนส่งทางน้ำ การขนส่งทางอากาศ Transport, storage and communication	การขนส่ง และ สถานที่เก็บสินค้า Transportation	ที่พักแรมและ บริการด้านอาหาร Accommodation and food service	ข้อมูลข่าวสาร และการสื่อสาร Information		
ทั้งหมด	1,131	-	2,661	-	919	3,627	5,106	283	2,045	-	399	TOTAL
ชาย	1,131	-	1,964	-	919	3,627	1,736	283	664	-	-	MALE
1. ผู้จัดการ วิศวกรระดับอาวุโส และผู้บริหารระดับสูง	-	-	-	-	-	-	-	-	-	-	-	1. managers, senior officials and Legislators
2. ผู้ประกอบการวิชาชีพต่างๆ	-	-	-	-	-	-	-	-	-	-	-	2. Professionals
3. เจ้าหน้าที่เทคนิคและผู้ประกอบวิชาชีพ ที่เกี่ยวข้องกับช่าง	-	-	-	-	-	-	-	-	-	-	-	3. Technicians and associate professionals
4. เสมียน	-	-	-	-	-	-	463	-	-	-	-	4. Clerks
5. พนักงานบริการและผู้จำหน่ายสินค้า	-	-	335	-	-	-	963	-	-	-	-	5. Service workers and sell goods
6. ผู้ปฏิบัติงานที่มีฝีมือในด้านการเกษตร ป่าไม้ และประมง	538	-	-	-	-	-	-	-	-	-	-	6. Skilled agricultural, forest and fishery workers
7. ช่างฝีมือ และผู้ปฏิบัติงานที่เกี่ยวข้อง	-	-	1,210	-	-	1,362	311	-	175	-	-	7. Craft and associate professionals
8. ผู้ควบคุมเครื่องจักรโรงงานและเครื่องจักร และปฏิบัติงานด้านกระบวนการ	-	-	419	-	919	-	-	283	-	-	-	8. Plant and machine controllers and assemblers
9. ผู้ประกอบอาชีพงานพื้นฐาน	574	-	-	-	-	2,265	-	-	599	-	-	9. Elementary occupations
10. คนงานที่มีฝีมือที่ไม่สามารถ จำแนกได้โดยละเอียด	-	-	-	-	-	-	-	-	-	-	-	10. Workers not classifiable by occupation

ตารางที่ 14 จำนวนผู้ว่างงาน ที่เคยทำงานมาก่อน จำแนกตามอาชีพที่ทำงานครั้งสุดท้าย อุตสาหกรรมที่ทำงานครั้งสุดท้าย เพศ และเขตภาคกลาง ภาคใต้ (ต่อ)

TABLE 14 UNEMPLOYED PERSONS, EVER WORKED BY LAST OCCUPATION, LAST INDUSTRY, SEX AND AREA, SOUTHERN REGION (Contd.)

อาชีพที่ทำงานครั้งสุดท้าย	อุตสาหกรรมที่ทำงานครั้งสุดท้าย										รวม	Last Industry	การขนส่ง และ ยานยนต์ Transportation and storage	ที่พักแรมและ บริการด้านอาหาร Accommodation and food service	ข้อมูลข่าวสาร และการสื่อสาร Information and communication	กิจกรรมการเงินและ การประกันภัย Financial intermediation	LAST OCCUPATION
	เกษตรกรรม และการประมง Agriculture	การทำ เหมืองแร่ และเหมืองหิน Mining	การผลิต Manufacturing	ไฟฟ้า ก๊าซ ไอน้ำ ระบบปรับอากาศ Electricity	การจัดจำหน่าย น้ำประปา และของเสีย Water supply sewage, waste	การก่อสร้าง Construction	การขนส่ง การขนส่งทางบก Transport, storage	การขนส่ง และ ยานยนต์ Transportation and storage	ที่พักแรมและ บริการด้านอาหาร Accommodation and food service	ข้อมูลข่าวสาร และการสื่อสาร Information and communication							
หญิง	-	-	697	-	-	-	3,370	-	-	-	1,360	-	-	399	-	FEEMALE	
1. ผู้จัดการ ข้าราชการระดับอาวุโส และผู้บริหารผู้ชำนาญ	-	-	-	-	-	-	-	-	-	-	-	-	-	-	-	1. managers, senior officials and Legislators	
2. ผู้ประกอบการวิสาหกิจขนาดกลาง	-	-	-	-	-	-	-	-	-	-	-	-	-	183	-	2. Professionals	
3. เจ้าหน้าที่เทคนิคและผู้ประกอบวิชาชีพ ที่เกี่ยวข้องกับด้านต่างๆ	-	-	-	-	-	-	-	-	-	-	-	-	-	-	-	3. Technicians and associate professionals	
4. เสมียน	-	-	-	-	-	-	161	-	-	-	-	-	-	-	-	4. Clerks	
5. พนักงานบริการและผู้จำหน่ายสินค้า	-	-	-	-	-	-	3,209	-	-	-	1,360	-	-	216	-	5. Service workers and sell goods	
6. ผู้มีธุรกิจที่มีส่วนในด้านการเกษตร ป่าไม้ และประมง	-	-	-	-	-	-	-	-	-	-	-	-	-	-	-	6. Skilled agricultural forest and fishery workers	
7.ช่างฝีมือ และผู้ปฏิบัติงานที่มีเครื่อง จักร	-	-	-	-	-	-	-	-	-	-	-	-	-	-	-	7. Craft and associate professionals	
8. ผู้ควบคุมเครื่องจักรโรงงานและเครื่องจักร และปฏิบัติการด้านการประกอบ	-	-	-	-	-	-	-	-	-	-	-	-	-	-	-	8. Plant and machine controllers and assemblers	
9. ผู้ประกอบการจำหน่ายสินค้า	-	-	697	-	-	-	-	-	-	-	-	-	-	-	-	9. Elementary occupations	
10. คนงานผู้ปฏิบัติงานแบบไม่เป็นมาตรฐาน	-	-	-	-	-	-	-	-	-	-	-	-	-	-	-	10. Workers not classifiable by occupation	

ตารางที่ 14 จำนวนผู้จ้างงาน ที่เคยทำงานมาก่อน จำแนกตามอาชีพที่ทำงานครั้งสุดท้าย และเขตภาคกลาง ภาคใต้ (ต่อ)

TABLE 14 UNEMPLOYED PERSONS, EVER WORKED BY LAST OCCUPATION, LAST INDUSTRY, SEX AND AREA, SOUTHERN REGION (Contd.)

อาชีพที่ทำงานครั้งสุดท้าย	อุตสาหกรรมที่ทำงานครั้งสุดท้าย (ต่อ) Last Industry (Contd.)										รวมทั้งหมด	ประเภทอาชีพ	
	กิจกรรมอสังหาริมทรัพย์ Real estate activities	กิจกรรมทางวิชาชีพ Professional/Scientific technical activities	การบริหารงานและสนับสนุน Administrative and support service activities	การบริหารราชการ	การศึกษา Education	การดูแลสุขภาพและสังคม Health and social work	ศิลปะ ความบันเทิง และนันทนาการ Art, entertainment and recreation	บริการอื่น ๆ Other service	งานในครัวเรือน Activities of household	กิจกรรมนอกเขต			ไม่ทราบ Unknown
ชาย	-	261	318	346	356	324	-	-	-	-	-	TOTAL	MALE
1. ผู้จัดการ วิศวกร วิศวกรโยธา และผู้ปฏิบัติงานเกษตร	-	-	318	-	-	-	-	-	-	-	-	-	1. managers, senior officials and Legislators
2. ผู้ประกอบการค้าปลีก	-	-	-	-	-	-	-	-	-	-	-	-	2. Professionals
3. เจ้าหน้าที่เทคนิคและผู้ประกอบการค้าปลีก	-	-	-	-	-	-	-	-	-	-	-	-	3. Technicians and associate professionals
4. เสมียน	-	-	-	-	-	-	-	-	-	-	-	-	4. Clerks
5. พนักงานบริการและผู้จำหน่ายสินค้า	-	-	318	-	-	-	-	-	-	-	-	-	5. Service workers and sell goods workers
6. ผู้ปฏิบัติงานที่มีฝีมือในด้านการเกษตร	-	-	-	-	-	-	-	-	-	-	-	-	6. Skilled agricultural forest and fishery workers
7. ช่างฝีมือ และผู้ปฏิบัติงานที่เกี่ยวข้อง	-	-	-	-	-	-	-	-	-	-	-	-	7. Craft and associate professionals
8. ผู้ควบคุมเครื่องจักรโรงงานและผู้ประกอบการ และผู้ปฏิบัติงานด้านการประกอบ	-	-	-	-	-	-	-	-	-	-	-	-	8. Plant and machine controllers and assemblers
9. ผู้ประกอบอาชีพงานพื้นฐาน	-	-	-	-	-	-	-	-	-	-	-	-	9. Elementary occupations
10. คนงานที่มีฝีมือที่ไม่สามารถระบุ	-	-	-	-	-	-	-	-	-	-	-	-	10. Workers not classifiable by occupation

ตารางที่ 14 จำนวนผู้ว่างงาน ที่เคยทำงานมาก่อน จำแนกตามอาชีพที่ทำงานครั้งสุดท้าย และเขตภาคกลาง ภาคใต้ (ต่อ)

TABLE 14 UNEMPLOYED PERSONS, EVER WORKED BY LAST OCCUPATION, LAST INDUSTRY, SEX AND AREA, SOUTHERN REGION (Contd.)

อาชีพที่ทำงานครั้งสุดท้าย	อุตสาหกรรมที่ทำงานครั้งสุดท้าย (ต่อ) Last Industry (Contd.)										LAST OCCUPATION					
	กิจกรรมอสังหาริมทรัพย์ Real estate activities	กิจกรรมทางวิชาชีพและเทคนิค Professional/Scientific technical activities	การบริหารงานสนับสนุนและบริการสนับสนุน Administrative and support service activities and other service activities	การบริหารราชการกิจ Public administration	การศึกษา Education	บริการด้านสุขภาพและสังคม Health and social work	ศิลปะ ความบันเทิง และนันทนาการ Art, entertainment and recreation	บริการอื่น ๆ Other service	งานในครัวเรือน Household activities	กิจกรรมนอกอาณาเขต Extra-territorial		ไม่ทราบ Unknown				
หญิง																FEMALE
1. ผู้จัดการ ข้าราชการระดับอาวุโส และผู้บริหารผู้ดูแล	-	261	-	346	356	324	-	-	-	-	-	-	-	-	-	1. managers, senior officials and Legislators
2. ผู้ประกอบการค้าปลีกค้าส่ง	-	-	-	-	356	-	-	-	-	-	-	-	-	-	-	2. Professionals
3. เจ้าหน้าที่เทคนิคและผู้ประกอบวิชาชีพที่เกี่ยวข้องกันต่างๆ	-	261	-	-	-	-	-	-	-	-	-	-	-	-	-	3. Technicians and associate professionals
4. เสมียน	-	-	-	346	-	-	-	-	-	-	-	-	-	-	-	4. Clerks
5. พนักงานบริการและผู้จำหน่ายสินค้า	-	-	-	-	-	324	-	-	-	-	-	-	-	-	-	5. Service workers and sell goods
6. ผู้มีถิ่นงานที่มีถิ่นเดิมในด้านการเกษตร ป่าไม้ และประมง	-	-	-	-	-	-	-	-	-	-	-	-	-	-	-	6. Skilled agricultural forest and fishery workers
7.ช่างฝีมือ และผู้ปฏิบัติงานที่มีเกี่ยวข้อง	-	-	-	-	-	-	-	-	-	-	-	-	-	-	-	7. Craft and associate professionals
8. ผู้ควบคุมเครื่องจักรโรงงานและเครื่องจักร และผู้ปฏิบัติงานด้านการประกอบ	-	-	-	-	-	-	-	-	-	-	-	-	-	-	-	8. Plant and machine controllers and assemblers
9. ผู้ประกอบอาชีพงานพื้นฐาน	-	-	-	-	-	-	-	-	-	-	-	-	-	-	-	9. Elementary occupations
10. คนงานผู้ที่มีถิ่นเดิมเป็นชนบท	-	-	-	-	-	-	-	-	-	-	-	-	-	-	-	10. Workers not classifiable by occupation

ตารางที่ 15 จำนวนลูกจ้าง จำนวนตามค่าจ้างเฉลี่ย ผลประโยชน์อื่นๆ ที่ได้รับ อุตสาหกรรม และเพศ ภาคใต้
TABLE 15 EMPLOYEE BY AVERAGE WAGE, FRINGE BENEFIT, INDUSTRY AND SEX - SOUTHERN REGION

อุตสาหกรรม Industry	จำนวนลูกจ้าง Total Employee	ค่าจ้างเฉลี่ย Average Wage				ได้รับเป็นเงินใน Cash In Kind		ได้รับเป็นสิ่งของ In Kind				อื่นๆ Others	INDUSTRY
		โบนัส Bonus	ค่าล่วงเวลา Overtime	เงินอื่นๆ Other Income	อาหาร Food	เครื่องแต่งกาย Clothes	ที่อยู่อาศัย Housing						
ชาย													MALE
1.เกษตรกรรม การป้อน และการประมง	1,268.8	5.0	26.1	197.3	130.6	1.9	77.3	12.7	1.9	77.3	12.7	1.9	1. Agriculture, forestry and fishing
2. การทำเหมืองแร่ และเหมืองหิน	338.9	-	-	8.7	15.6	0.6	29.0	2.8	0.6	29.0	2.8	0.6	2. Mining and quarrying
3. การผลิต	1,184.4	1.2	0.6	15,010.6	0.4	0.5	-	0.7	0.5	-	0.7	0.5	3. Manufacturing
4. ไฟฟ้า ก๊าซ ไอน้ำ และระบบปรับอากาศ	8.1	-	0.1	11,504.6	9.2	-	7.6	0.3	-	7.6	0.3	-	4. Electricity, gas, steam and air conditioning supply
5. การจัดหาสินค้า การจัดการและการบำบัดน้ำเสีย ขยะมูลฝอย และสิ่งปฏิกูล	4.5	-	0.4	20,580.1	-	-	0.3	-	-	0.3	-	-	5. Water supply, sewerage, waste management and remediation activities
6. การก่อสร้าง	196.5	-	3.1	17,123.9	8.9	-	3.7	3.7	-	3.7	3.7	-	6. Construction
7. การขนส่ง และการขายปลีก การซ่อมยานยนต์	172.7	0.8	4.7	9,977.5	22.5	0.3	16.7	2.2	0.3	16.7	2.2	0.3	7. Wholesale and retail trade; repair of motor vehicles and motorcycles
8. การขนส่ง และสถานที่เก็บสินค้า	36.6	0.3	2.4	13,422.5	2.6	0.3	0.6	0.6	0.3	0.6	0.6	0.3	8. Transportation and storage
9. ที่พักแรมและบริการด้านอาหาร	77.7	1.4	1.2	11,300.1	64.0	0.3	0.6	1.4	0.3	0.6	1.4	0.3	9. Accommodation and food service activities
10. ข้อมูลข่าวสารและการสื่อสาร	13.9	-	7.8	25,315.0	-	-	-	-	-	-	-	-	10. Information and communication
11. กิจกรรมทางการเงินและการประกันภัย	7.8	0.8	0.6	24,687.5	-	-	0.4	0.0	-	0.4	0.0	-	11. Financial and insurance activities
12. กิจกรรมเชิงบริหาร	1.8	-	-	10,852.9	-	-	-	-	-	-	-	-	12. Real estate activities
13. กิจกรรมทางวิชาชีพ วิทยาศาสตร์ และเทคนิค	10.1	0.4	-	16,033.2	0.9	-	2.3	0.8	-	2.3	0.8	-	13. Professional, scientific and technical activities
14. กิจกรรมการบริหารและการจัดการสนับสนุน	31.3	-	2.0	12,464.5	4.3	-	0.0	0.2	-	0.0	0.2	-	14. Administrative and support service activities
15. การบริหารราชการ การป้องกันประเทศ การประกันสังคม	132.7	-	4.4	16,238.9	0.2	-	13.5	0.2	-	13.5	0.2	-	15. Public administration and defence; compulsory social security
16. การศึกษา	50.1	0.3	-	19,941.0	0.4	-	1.7	-	-	1.7	-	-	16. Education
17. กิจกรรมด้านสุขภาพและงานสังคมสงเคราะห์	14.7	-	1.6	17,272.7	0.3	0.1	0.7	0.7	0.1	0.7	0.7	0.1	17. Human health and social work activities
18. ศิลปะ ความบันเทิง และนันทนาการ	8.2	-	0.2	10,335.5	1.0	-	-	-	-	-	-	-	18. Arts, entertainment and recreation
19. กิจกรรมบริการด้านอื่น ๆ	29.5	-	-	6,731.4	0.1	-	0.1	-	-	0.1	-	-	19. Other service activities
20. กิจกรรมการจ้างงานในครัวเรือนส่วนบุคคล	0.8	-	-	7,986.1	0.4	-	0.2	0.2	-	0.2	0.2	-	20. Activities of households as employers; undifferentiated goods and services-producing activities of households for own use
21. กิจกรรมขององค์กรที่ข้ามเขตอำเภอขึ้นไปในครัวเรือน	-	-	-	-	-	-	-	-	-	-	-	-	21. Activities of extraterritorial organizations and bodies
22. ไม่ทราบ	0.3	-	-	20,000.0	-	-	-	-	-	-	-	-	22. Unknown
หญิง													FEMALE
1.เกษตรกรรม การป้อน และการประมง	988.1	6.2	30.8	176.7	129.8	1.8	37.6	12.3	1.8	37.6	12.3	1.8	1. Agriculture, forestry and fishing
2. การทำเหมืองแร่ และเหมืองหิน	223.1	0.2	0.5	4.1	1.3	-	11.0	3.0	-	11.0	3.0	-	2. Mining and quarrying
3. การผลิต	1,110.0	0.1	9.1	10.7	4.1	-	2.7	1.5	-	2.7	1.5	-	3. Manufacturing
4. ไฟฟ้า ก๊าซ ไอน้ำ และระบบปรับอากาศ	2.3	-	-	0.5	-	-	-	-	-	-	-	-	4. Electricity, gas, steam and air conditioning supply
5. การจัดหาสินค้า การจัดการและการบำบัดน้ำเสีย ขยะมูลฝอย และสิ่งปฏิกูล	3.6	-	0.7	0.3	-	-	-	-	-	-	-	-	5. Water supply, sewerage, waste management and remediation activities
6. การก่อสร้าง	16.9	-	0.3	0.1	0.1	-	2.3	0.7	-	2.3	0.7	-	6. Construction
7. การขนส่ง และการขายปลีก การซ่อมยานยนต์	153.5	1.1	6.4	23.1	12.2	0.3	3.5	1.7	0.3	3.5	1.7	0.3	7. Wholesale and retail trade; repair of motor vehicles and motorcycles
8. การขนส่ง และสถานที่เก็บสินค้า	7.9	-	1.6	14,798.2	0.4	-	0.1	0.1	-	0.1	0.1	-	8. Transportation and storage
9. ที่พักแรมและบริการด้านอาหาร	130.4	2.9	0.2	9,650.2	89.5	0.6	4.4	3.1	0.6	4.4	3.1	0.6	9. Accommodation and food service activities
10. ข้อมูลข่าวสารและการสื่อสาร	2.7	-	0.2	24,784.0	-	-	-	-	-	-	-	-	10. Information and communication
11. กิจกรรมทางการเงินและการประกันภัย	25.7	0.9	1.3	22,250.1	0.8	-	0.2	-	-	0.2	-	-	11. Financial and insurance activities
12. กิจกรรมเชิงบริหาร	2.2	-	-	9,926.3	0.1	-	-	-	-	-	-	-	12. Real estate activities
13. กิจกรรมทางวิชาชีพ วิทยาศาสตร์ และเทคนิค	11.0	0.3	0.5	16,917.4	0.5	-	1.8	-	-	1.8	-	-	13. Professional, scientific and technical activities
14. กิจกรรมการบริหารและการจัดการสนับสนุน	15.8	-	-	10,962.6	1.1	-	-	-	-	-	-	-	14. Administrative and support service activities
15. การบริหารราชการ การป้องกันประเทศ การประกันสังคม	72.9	0.8	0.3	19.2	0.3	-	4.7	-	-	4.7	-	-	15. Public administration and defence; compulsory social security
16. การศึกษา	109.8	-	0.9	41.3	10.6	0.4	2.7	1.0	0.4	2.7	1.0	0.4	16. Education
17. กิจกรรมด้านสุขภาพและงานสังคมสงเคราะห์	59.5	-	9.1	15,915.7	1.8	0.1	1.9	0.6	0.1	1.9	0.6	0.1	17. Human health and social work activities
18. ศิลปะ ความบันเทิง และนันทนาการ	3.8	-	-	10,125.4	0.3	-	1.6	-	-	1.6	-	-	18. Arts, entertainment and recreation
19. กิจกรรมบริการด้านอื่น ๆ	19.2	-	-	7,679.9	1.5	-	0.3	0.4	-	0.3	0.4	-	19. Other service activities
20. กิจกรรมการจ้างงานในครัวเรือนส่วนบุคคล	15.7	-	0.1	7,934.9	5.1	-	2.1	0.4	-	2.1	0.4	-	20. Activities of households as employers; undifferentiated goods and services-producing activities of households for own use
21. กิจกรรมขององค์กรที่ข้ามเขตอำเภอขึ้นไปในครัวเรือน	-	-	-	-	-	-	-	-	-	-	-	-	21. Activities of extraterritorial organizations and bodies
22. ไม่ทราบ	0.8	-	-	9,000.0	-	-	-	-	-	-	-	-	22. Unknown

ตารางที่ 15 จำนวนลูกจ้าง จำนวนตามค่าจ้างเฉลี่ย ผลประโยชน์อื่น ๆ ที่ได้รับ อุตสาหกรรม พืช และเขตการปกครอง ภาคใต้ (ต่อ)
TABLE 15 EMPLOYEE BY AVERAGE WAGE, FRINGE BENEFIT, INDUSTRY, SEX AND AREA, SOUTHERN REGION (Contd.)

อุตสาหกรรม	จำนวนลูกจ้าง Total Employee	ค่าจ้างเฉลี่ย Average Wage	ลูกจ้างที่ได้รับผลประโยชน์อื่น ๆ Employee Receive Fringe Benefit										INDUSTRY
			ได้รับเป็นเงิน In Cash					ได้รับเป็นสิ่งของ In Kind					
			โบนัส Bonus	ค่าล่วงเวลา Overtime	เงินอื่น ๆ Other Income	อาหาร Food	เครื่องแต่งกาย Clothes	ที่อยู่อาศัย Housing	อื่นๆ Others				
ยอดรวม	860.8	13,403.5	6.6	28.5	203.7	2.3	140.2	2.3	56.8	12.8	TOTAL		
ชาย	467.0	13,249.1	2.6	12.8	104.2	0.5	74.5	0.5	37.5	6.6	MALE		
1.เกษตรกรรม การป่าไม้ และการประมง	52.8	7,544.1	-	-	3.8	9.1	-	6.3	-	1.5	1. Agriculture, forestry and fishing		
2.การท่าเรือ และเหมืองหิน	7.5	15,580.6	1.2	0.6	0.9	0.4	-	-	-	2. Mining and quarrying			
3. การผลิต	44.6	13,280.2	-	2.7	5.5	3.1	-	2.3	0.7	3. Manufacturing			
4. ไฟฟ้า ก๊าซ ไอน้ำและระบบปรับอากาศ	3.7	16,515.4	-	0.1	1.0	-	-	0.3	-	4. Electricity, gas, steam and air conditioning supply			
5. การจัดหา น้ำ การจัดการและการบำบัดน้ำเสีย ของเสีย และสิ่งปฏิกูล	1.0	31,591.1	-	-	0.2	-	-	-	-	5. Water supply, sewerage, waste management and remediation activities			
6. การก่อสร้าง	68.4	10,051.1	-	1.0	2.4	-	5.8	-	2.9	1.8	6. Construction		
7. การขนส่ง และการขุดลอก การซ่อมยานยนต์	89.5	10,382.3	0.3	2.8	15.2	0.3	13.5	0.3	13.0	0.4	7. Wholesale and retail trade, repair of motor vehicles and motorcycles		
8. การขนส่ง และสถานที่เก็บสินค้า	18.4	14,587.7	-	0.5	5.5	-	0.2	-	0.6	-	8. Transportation and storage		
9. ที่พักแรมและบริการด้านอาหาร	48.3	11,533.5	0.4	0.1	27.5	0.1	38.1	0.1	0.6	1.2	9. Accommodation and food service activities		
10. ข้อมูลข่าวสารและการสื่อสาร	5.5	23,009.0	-	-	1.1	-	-	-	-	-	10. Information and communication		
11.กิจกรรมทางการเงินและการประกันภัย	8.8	27,452.5	0.8	0.6	2.6	-	-	-	0.2	0.0	11. Financial and insurance activities		
12. กิจกรรมอสังหาริมทรัพย์	0.6	13,013.3	-	-	-	-	-	-	-	-	12. Real estate activities		
13. กิจกรรมทางวิชาชีพ วิทยาศาสตร์ และเทคนิค	4.3	16,987.5	-	-	0.7	-	0.5	-	1.4	-	13. Professional, scientific and technical activities		
14. กิจกรรมการบริหารและการบริการสนับสนุน	16.9	15,290.4	-	1.0	5.6	-	3.0	-	0.0	-	14. Administrative and support service activities		
15. การบริหารราชการ การป้องกันประเทศ การประกันสังคม	58.0	18,792.5	-	2.5	22.2	-	0.1	-	8.1	0.2	15. Public administration and defence; compulsory social security		
16. การศึกษา	20.4	24,430.3	-	-	6.8	-	0.4	-	0.9	-	16. Education		
17. กิจกรรมด้านสุขภาพและงานสังคมสงเคราะห์	6.1	23,230.5	-	1.0	2.6	0.1	-	0.1	0.7	0.5	17. Human health and social work activities		
18. ศิลปะ ความบันเทิง และนันทนาการ	2.8	12,516.1	-	-	0.4	-	-	-	-	-	18. Arts, entertainment and recreation		
19. กิจกรรมบริการอื่น ๆ	8.5	7,160.2	-	-	0.4	-	0.1	-	0.1	-	19. Other service activities		
20. กิจกรรมการจ้างงานในครัวเรือนส่วนบุคคล การผลิตสินค้าและบริการที่ขึ้นเองเพื่อใช้ในครัวเรือน	0.6	8,847.4	-	-	-	-	0.4	-	0.2	0.2	20. Activities of households as employers, undifferentiated goods and services-producing activities of households for own use		
21. กิจกรรมขององค์กรระหว่างประเทศ	-	-	-	-	-	-	-	-	-	-	21. Activities of extraterritorial organizations and bodies		
22. ไม่ทราบ	0.3	20,000.0	-	-	-	-	-	-	-	-	22. Unknown		

ไตรมาสที่ 3/2559 : Quarter 3/2016

หน่วยเป็นพัน : In Thousands

ตารางที่ 15 จำนวนลูกจ้าง จำแนกตามค่าจ้างเฉลี่ย ผลประโยชน์อื่น ๆ ที่ได้รับ อุตสาหกรรม เขต และเขตการปกครอง ภาคใต้ (ต่อ)
TABLE 15 EMPLOYEE BY AVERAGE WAGE, FRINGE BENEFIT, INDUSTRY, SEX AND AREA, SOUTHERN REGION (Contd.)

หน่วยเป็นพัน : In Thousands

อุตสาหกรรม Industry	จำนวนลูกจ้าง Total Employee	ค่าจ้างเฉลี่ย Average Wage	ลูกจ้างที่ได้รับผลประโยชน์อื่น ๆ Employee Receive Fringe Benefit										INDUSTRY
			ได้รับเป็นเงิน In Cash					ได้รับเป็นสิ่งของ In Kind					
			โบนัส Bonus	ค่าล่วงเวลา Overtime	เงินอื่น ๆ Other Income	อาหาร Food	เครื่องแต่งกาย Clothes	ที่อยู่อาศัย Housing	อื่นๆ Others				
หญิง			4.0	15.7	99.5	65.6	1.8	19.3	6.2	FEMALE			
1.เกษตรกรรม การป่าไม้ และการประมง	26.6	5,347.8	-	0.5	1.6	0.0	-	1.7	0.7	1.7	0.7	1. Agriculture, forestry and fishing	
2.การทำเหมืองแร่ และเหมืองหิน	0.4	13,000.0	-	-	-	-	-	-	-	-	-	2. Mining and quarrying	
3. การผลิต	32.2	10,213.6	0.1	2.8	5.4	2.4	-	1.9	0.9	1.9	0.9	3. Manufacturing	
4. ไฟฟ้า ก๊าซ ไอน้ำ และระบบปรับอากาศ	1.2	23,721.1	-	-	0.5	-	-	-	-	-	-	4. Electricity, gas, steam and air conditioning supply	
5. การจัดหา น้ำ การจัดการและการบำบัดน้ำเสีย ของเสีย และสิ่งปฏิกูล	0.8	30,815.0	-	-	-	-	-	-	-	-	-	5. Water supply; sewerage, waste management and remediation activities	
6. การก่อสร้าง	6.6	8,804.0	-	-	0.1	0.1	-	1.4	-	1.4	-	6. Construction	
7. การขายส่ง และการขายปลีก การซ่อมยานยนต์	78.6	10,682.9	1.1	3.9	16.0	5.5	0.3	2.9	0.6	2.9	0.6	7. Wholesale and retail trade; repair of motor vehicles and motorcycles	
8. การขนส่ง และสถานที่เก็บสินค้า	3.9	17,655.9	-	-	0.2	-	-	0.1	-	0.1	-	8. Transportation and storage	
9. ที่พักแรมและบริการด้านอาหาร	71.8	10,291.6	1.6	0.9	29.6	49.4	0.6	2.0	2.4	2.0	2.4	9. Accommodation and food service activities	
10. ข้อมูลข่าวสารและการสื่อสาร	1.7	31,492.0	-	0.2	0.5	-	-	-	-	-	-	10. Information and communication	
11. กิจกรรมทางการเงินและการประกันภัย	15.1	19,803.1	0.4	1.3	2.0	0.4	0.3	0.2	-	0.2	-	11. Financial and insurance activities	
12. กิจกรรมอสังหาริมทรัพย์	1.0	10,556.5	-	-	-	-	-	-	-	-	-	12. Real estate activities	
13. กิจกรรมทางวิชาชีพ วิทยาศาสตร์ และเทคนิค	5.7	18,294.8	-	0.5	0.2	0.5	-	-	-	0.6	-	13. Professional, scientific and technical activities	
14. กิจกรรมการบริหารและการบริการสนับสนุน	9.7	11,721.0	-	-	1.1	0.3	-	-	-	-	-	14. Administrative and support service activities	
15. การบริหารราชการ การป้องกันประเทศ การประกันสังคม	36.8	18,294.2	0.8	0.3	10.1	-	-	-	-	3.2	-	15. Public administration and defence; compulsory social security	
16. การศึกษา	47.6	22,733.4	-	0.9	19.9	2.2	0.4	2.1	0.8	2.1	0.8	16. Education	
17. กิจกรรมด้านสุขภาพและงานสังคมสงเคราะห์	30.5	18,561.1	-	4.4	9.2	1.0	0.1	1.2	0.1	1.2	0.1	17. Human health and social work activities	
18. ศิลปะ ความบันเทิง และนันทนาการ	2.2	10,020.9	-	-	0.7	-	-	-	-	-	-	18. Arts, entertainment and recreation	
19. กิจกรรมบริการด้านอื่น ๆ	10.4	9,304.0	-	-	2.1	1.2	-	0.3	0.4	0.3	0.4	19. Other service activities	
20. กิจกรรมการจ้างงานในครัวเรือนส่วนบุคคล การผลิตสินค้าและบริการที่ดำเนินการที่ขึ้นเองเพื่อใช้ในครัวเรือน	11.0	8,509.4	-	0.1	0.3	2.6	-	1.7	0.4	1.7	0.4	20. Activities of households as employers; undifferentiated goods and services-producing activities of households for own use	
21. กิจกรรมขององค์กรระหว่างประเทศ	-	-	-	-	-	-	-	-	-	-	-	21. Activities of extraterritorial organizations and bodies	
22. ไม่ทราบ	-	-	-	-	-	-	-	-	-	-	-	22. Unknown	

ตารางที่ 15 จำนวนลูกจ้าง จำนวนตามค่าจ้างเฉลี่ย ผลประโยชน์อื่นๆ ที่ได้รับ อุตสาหกรรม เพศ และเขตการปกครอง ภาคใต้ (ต่อ)

TABLE 15 EMPLOYEE BY AVERAGE WAGE, FRINGE BENEFIT, INDUSTRY, SEX AND AREA, SOUTHERN REGION (Contd.)

หน่วยเป็นพัน : in Thousands

อุตสาหกรรม	จำนวนลูกจ้าง Total Employee	ลูกจ้างที่ได้รับผลประโยชน์อื่นๆ Employee Receive Fringe Benefit										INDUSTRY
		ได้รับเป็นเงิน In Cash					ได้รับเป็นสิ่งของ In Kind					
		ค่าจ้างเฉลี่ย Average Wage	โบนัส Bonus	ค่าล่วงเวลา Overtime	เงินอื่นๆ Other Income	อาหาร Food	เครื่องแต่งกาย Clothes	ที่อยู่อาศัย Housing	อื่นๆ Others			
ยอดรวม	1,396.1	9,015.7	4.6	28.5	170.3	120.3	1.4	58.2	12.2			TOTAL
ชาย	801.8	9,055.1	2.5	13.3	93.1	56.1	1.4	39.8	6.1			MALE
1. เกษตรกรรม การป่าไม้ และการประมง	286.1	5,220.5	-	-	4.9	6.5	0.6	22.8	1.3			1. Agriculture, forestry and fishing
2. การทำเหมืองแร่ และเหมืองหิน	6.6	14,363.6	-	-	0.2	-	0.5	-	-			2. Mining and quarrying
3. การผลิต	73.9	10,493.4	-	2.2	3.3	6.1	-	5.3	-			3. Manufacturing
4. ไฟฟ้า ก๊าซ ไอน้ำและระบบปรับอากาศ	4.4	23,594.8	-	-	0.8	-	-	-	-			4. Electricity, gas, steam and air conditioning supply
5. การจัดหา น้ำ การจัดการและการบำบัดน้ำเสีย ของเสีย และสิ่งปฏิกูล	3.5	13,083.8	-	0.4	-	-	-	-	-			5. Water supply; sewerage, waste management and remediation activities
6. การก่อสร้าง	128.0	8,917.2	-	2.1	1.9	3.1	-	0.8	1.9			6. Construction
7. การขนส่ง และการขุดลอก การซ่อมยานยนต์	83.3	9,542.3	0.5	2.0	6.7	9.1	-	3.7	1.8			7. Wholesale and retail trade; repair of motor vehicles and motorcycles
8. การขนส่ง และสถานที่เก็บสินค้า	18.2	12,246.0	0.3	2.0	3.5	2.4	-	-	-			8. Transportation and storage
9. ที่พักแรมและบริการด้านอาหาร	29.4	10,917.0	1.0	1.0	15.4	25.9	0.3	-	0.2			9. Accommodation and food service activities
10. ข้อมูลข่าวสารและการสื่อสาร	2.3	30,710.3	-	-	0.9	-	-	-	-			10. Information and communication
11. กิจกรรมทางการเงินและการประกันภัย	5.1	19,928.7	-	-	0.9	-	-	0.2	-			11. Financial and insurance activities
12. กิจกรรมอสังหาริมทรัพย์	1.2	9,801.9	-	-	-	-	-	-	-			12. Real estate activities
13. กิจกรรมทางวิชาชีพ วิทยาศาสตร์ และเทคนิค	5.8	15,322.6	0.4	-	1.2	0.4	-	0.9	-			13. Professional, scientific and technical activities
14. กิจกรรมการบริหารและการบริหารสนับสนุน	14.4	9,138.5	-	1.0	2.4	1.2	-	-	0.8			14. Administrative and support service activities
15. การบริหารราชการ การป้องกันประเทศ การประกันสังคม	74.6	14,253.8	-	1.9	35.1	0.2	-	5.4	-			15. Public administration and defence; compulsory social security
16. การศึกษา	29.7	16,857.1	0.3	-	10.9	-	-	0.8	-			16. Education
17. กิจกรรมด้านสุขภาพและงานสังคมสงเคราะห์	8.6	13,019.8	-	0.6	2.5	0.3	-	-	0.2			17. Human health and social work activities
18. ศิลปะ ความบันเทิง และนันทนาการ	5.4	9,185.6	-	0.2	1.3	1.0	-	-	-			18. Arts, entertainment and recreation
19. กิจกรรมบริการด้านอื่นๆ	21.0	6,558.2	-	-	1.1	-	-	-	-			19. Other service activities
20. กิจกรรมการจ้างงานในครัวเรือนส่วนบุคคล การผลิตสินค้าและบริการที่ขึ้นเองเพื่อใช้ในครัวเรือน	0.2	5,000.0	-	-	-	-	-	-	-			20. Activities of households as employers; undifferentiated goods and services-producing activities of households for own use
21. กิจกรรมขององค์การระหว่างประเทศ	-	-	-	-	-	-	-	-	-			21. Activities of extraterritorial organizations and bodies
22. ไม่ทราบ	-	-	-	-	-	-	-	-	-			22. Unknown

ตารางที่ 15 จำนวนลูกจ้าง จำนวนตามค่าจ้างเฉลี่ย และประโยชน์อื่นๆ ที่ได้รับ อุตสาหกรรม เพศ และเขตการปกครอง ภาคใต้ (ต่อ)

TABLE 15 EMPLOYEE BY AVERAGE WAGE, FRINGE BENEFIT, INDUSTRY, SEX AND AREA, SOUTHERN REGION (Contd.)

อุตสาหกรรม Industry	จำนวนลูกจ้าง Total Employee	ค่าจ้างเฉลี่ย Average Wage	ลูกจ้างที่ได้รับผลประโยชน์อื่นๆ Employee Receive Fringe Benefit										INDUSTRY
			ได้รับเป็นเงิน In Cash					ได้รับเป็นสิ่งของ In Kind					
			โบนัส Bonus	ค่าล่วงเวลา Overtime	เงินอื่นๆ Other Income	อาหาร Food	เครื่องแต่งกาย Clothes	ที่อยู่อาศัย Housing	อื่นๆ Others				
หญิง FEMALE													
1. เกษตรกรรม การป่าไม้ และการประมง	594.3	8,962.4	2.2	15.1	77.2	64.2	-	18.4	6.1	1.3	9.3	2.3	1. Agriculture, forestry and fishing
2. การทำเหมืองแร่ และเหมืองหิน	196.5	4,150.3	0.2	-	2.6	-	-	-	-	-	-	-	2. Mining and quarrying
3. การผลิต	78.9	7,912.0	-	6.3	5.3	1.7	-	0.8	0.6	-	-	-	3. Manufacturing
4. ไฟฟ้า ก๊าซ ไอน้ำ และระบบปรับอากาศ	1.2	14,615.8	-	-	-	-	-	-	-	-	-	-	4. Electricity, gas, steam and air conditioning supply
5. การจัดหา น้ำ การจัดการ และการบำบัดน้ำเสีย ของเสีย และสิ่งปฏิกูล	2.8	9,996.1	-	0.7	0.3	-	-	-	-	-	-	-	5. Water supply; sewerage, waste management and remediation activities
6. การก่อสร้าง	10.3	8,062.4	-	0.3	-	-	-	1.0	0.7	-	-	-	6. Construction
7. การขายส่ง และการขายปลีก การซ่อมยานยนต์	74.9	9,577.9	-	2.5	7.0	6.7	-	0.6	1.1	-	-	-	7. Wholesale and retail trade; repair of motor vehicles and motorcycles
8. การขนส่ง และสถานที่เก็บสินค้า	4.0	11,962.4	-	-	0.4	0.4	-	-	-	-	-	-	8. Transportation and storage
9. ที่พักแรมและบริการด้านอาหาร	58.6	8,864.4	1.3	0.7	19.5	40.1	-	2.4	0.7	-	-	-	9. Accommodation and food service activities
10. ข้อมูลข่าวสารและการสื่อสาร	0.9	12,047.7	-	-	-	-	-	-	-	-	-	-	10. Information and communication
11. กิจกรรมทางการเงินและการประกันภัย	10.6	25,742.0	0.4	-	0.9	0.4	-	-	-	-	-	-	11. Financial and insurance activities
12. กิจกรรมอสังหาริมทรัพย์	1.2	9,398.3	-	-	-	0.1	-	-	-	-	-	-	12. Real estate activities
13. กิจกรรมทางวิชาชีพ วิทยาศาสตร์ และเทคนิค	5.2	15,406.4	0.3	-	0.5	-	-	1.2	-	-	-	-	13. Professional, scientific and technical activities
14. กิจกรรมการบริหารและการสนับสนุน	6.1	9,768.8	-	-	1.4	0.7	-	-	-	-	-	-	14. Administrative and support service activities
15. การบริหารราชการ การป้องกันประเทศ การประกันสังคม	36.1	13,674.9	-	-	9.2	0.3	-	1.5	-	-	-	-	15. Public administration and defence; compulsory social security
16. การศึกษา	62.2	17,049.3	-	-	21.3	8.4	-	0.7	0.3	-	-	-	16. Education
17. กิจกรรมด้านสุขภาพและงานสังคมสงเคราะห์	28.9	13,126.6	-	4.6	7.7	0.8	-	0.7	0.6	-	-	-	17. Human health and social work activities
18. ศิลปะ ความบันเทิง และนันทนาการ	1.6	10,268.3	-	-	0.9	0.3	-	-	-	-	-	-	18. Arts, entertainment and recreation
19. กิจกรรมบริการด้านอื่น ๆ	8.8	5,764.1	-	-	0.3	0.3	-	-	-	-	-	-	19. Other service activities
20. กิจกรรมการจ้างงานในครัวเรือนส่วนบุคคล การผลิตสินค้าและบริการที่ทำขึ้นเองเพื่อใช้ในครัวเรือน	4.7	6,582.6	-	-	0.2	2.6	-	0.4	-	-	-	-	20. Activities of households as employers; undifferentiated goods and services-producing activities of households for own use
21. กิจกรรมขององค์กรระหว่างประเทศ	-	-	-	-	-	-	-	-	-	-	-	-	21. Activities of extraterritorial organizations and bodies
22. ไม่ทราบ	0.8	9,000.0	-	-	-	-	-	-	-	-	-	-	22. Unknown

ตารางที่ 16 จำนวนลูกจ้างเอกชน จำนวนตามค่าจ้างเฉลี่ย ผลประโยชน์อื่นที่ได้รับ อุตสาหกรรม ภาคใต้
TABLE 16 PRIVATE EMPLOYEE BY AVERAGE WAGE, FRINGE BENEFIT, INDUSTRY, SOUTHERN REGION

ไตรมาสที่ 3/2559 : Quarter 3/2016

หน่วยเป็นพัน : In Thousands

อุตสาหกรรม	จำนวน ลูกจ้างเอกชน Total Private Employee	ค่าจ้างเฉลี่ย Average Wage	ลูกจ้างเอกชนที่ได้รับผลประโยชน์อื่น ๆ Private Employee Receive Fringe Benefit										INDUSTRY
			ได้รับเป็นเงิน In Cash					ได้รับเป็นสิ่งของ In Kind					
			โบนัส Bonus	ค่าล่วงเวลา Overtime	เงินอื่นๆ Other Income	อาหาร Food	เครื่องแต่งกาย Clothes	ที่อยู่อาศัย Housing	อื่นๆ Others				
ยอดรวม	1,807.1	8,696.1	38.9	212.5	254.0	3.6	84.9	22.7	TOTAL				
1. เกษตรกรรม การป่าไม้ และการประมง	556.1	4,969.4	0.2	0.5	11.9	16.9	0.6	38.9	5.8	1. Agriculture, forestry and fishing			
2. การทำเหมืองแร่ และเหมืองหิน	14.4	14,957.7	1.2	0.6	1.1	0.4	0.5	-	-	2. Mining and quarrying			
3. การผลิต	228.9	10,068.9	0.1	14.0	19.6	13.3	-	10.2	2.2	3. Manufacturing			
4. ไฟฟ้า ก๊าซ ไอน้ำ และระบบปรับอากาศ	0.7	10,308.5	-	-	0.1	-	-	0.2	-	4. Electricity, gas, steam and air conditioning supply			
5. การจัดการและการบำบัดน้ำเสีย ของเสีย และสิ่งปฏิกูล	-	-	-	-	-	-	-	-	-	5. Water supply; sewerage, waste management and remediation activities			
6. การก่อสร้าง	212.8	9,234.1	-	3.4	4.4	9.0	-	6.0	4.4	6. Construction			
7. การขายส่ง และการขายปลีก การซ่อมยานยนต์	326.3	10,055.8	1.9	11.2	44.9	34.8	0.6	20.3	4.0	7. Wholesale and retail trade; repair of motor vehicles and motorcycles			
8. การขนส่ง และสถานที่เก็บสินค้า	35.5	12,022.6	0.3	1.2	8.3	2.8	-	0.3	-	8. Transportation and storage			
9. ที่พักแรมและบริการด้านอาหาร	207.9	10,268.6	4.2	2.7	92.0	153.5	1.0	4.9	4.5	9. Accommodation and food service activities			
10. ข้อมูลข่าวสารและการสื่อสาร	6.9	22,656.9	-	0.2	2.1	-	-	-	-	10. Information and communication			
11. กิจกรรมทางการเงินและการประกันภัย	25.7	19,274.4	1.2	0.8	4.8	0.7	0.3	0.3	-	11. Financial and insurance activities			
12. กิจกรรมอสังหาริมทรัพย์	4.1	10,343.2	-	-	-	0.1	-	-	-	12. Real estate activities			
13. กิจกรรมทางวิชาชีพ วิทยาศาสตร์ และเทคนิค	7.7	13,948.1	-	-	0.4	0.9	-	0.9	-	13. Professional, scientific and technical activities			
14. กิจกรรมการบริหารและการบริการสนับสนุน	45.9	11,823.5	-	2.0	10.0	5.3	-	0.0	0.8	14. Administrative and support service activities			
15. การบริหารราชการ การป้องกันประเทศ การประกันสังคม	-	-	-	-	-	-	-	-	-	15. Public administration and defence; compulsory social security			
16. การศึกษา	44.1	11,702.8	-	0.6	4.6	6.8	0.4	0.2	0.3	16. Education			
17. กิจกรรมด้านสุขภาพและงานสังคมสงเคราะห์	16.2	11,887.3	-	1.4	1.9	1.0	0.2	-	-	17. Human health and social work activities			
18. ศิลปะ ความบันเทิง และนันทนาการ	8.3	9,756.4	-	0.2	2.2	1.3	-	-	-	18. Arts, entertainment and recreation			
19. กิจกรรมบริการด้านอื่น ๆ	48.2	7,057.9	-	-	3.8	1.6	-	0.4	0.4	19. Other service activities			
20. กิจกรรมการจ้างงานในครัวเรือนส่วนบุคคล การผลิตสินค้าและบริการที่ขึ้นเองเพื่อใช้ในครัวเรือน	16.5	7,937.3	-	0.1	0.5	5.5	-	2.3	0.6	20. Activities of households as employers; undifferentiated goods and services-producing activities of households for own use			
21. กิจกรรมขององค์การระหว่างประเทศ	-	-	-	-	-	-	-	-	-	21. Activities of extraterritorial organizations and bodies			
22. ไม่ทราบ	1.1	12,305.0	-	-	-	-	-	-	-	22. Unknown			

ตารางที่ 16 จำนวนลูกจ้างเอกชน จำแนกตามค่าจ้างเฉลี่ย ผลประโยชน์อื่นที่ได้รับ อุตสาหกรรม และเพศ ภาคใต้

TABLE 16 PRIVATE EMPLOYEE BY AVERAGE WAGE, FRINGE BENEFIT, INDUSTRY AND SEX - SOUTHERN REGION

อุตสาหกรรม Industry	จำนวนลูกจ้าง เอกชน Total Private Employee	ลูกจ้างเอกชนที่ได้รับผลประโยชน์อื่น Private Employee Receive Fringe Benefit										INDUSTRY	
		ได้รับเป็นเงิน in Cash					ได้รับเป็นสิ่งของ in Kind						
		ค่าจ้างเฉลี่ย Average Wage	โบนัส Bonus	ค่าจ้างเวลา Overtime	เงินอื่นๆ Other Income	อาหาร Food	เครื่องแต่งกาย Clothes	ที่อยู่อาศัย Housing	อื่นๆ Others				
ชาย													MALE
1. เกษตรกรรม การปศุสัตว์ และกิจการประมง	1,047.4	8,990.9	4.3	18.1	111.0	129.6	1.9	58.7	11.8				1. Agriculture, forestry and fishing
2. การทำเหมืองแร่ และเหมืองหิน	335.2	5,459.1	-	-	8.1	15.6	0.6	28.1	2.8				2. Mining and quarrying
3. การผลิต	117.9	11,472.7	1.2	0.6	1.1	0.4	0.5	-	0.7				3. Manufacturing
4. ไฟฟ้า ก๊าซ ไอน้ำ และระบบปรับอากาศ	0.7	10,308.5	-	-	0.1	-	-	0.2	-				4. Electricity, gas, steam and air conditioning supply
5. การจัดหาสินค้า การจัดการและการบำบัดน้ำเสีย ของเสีย และสิ่งปฏิกูล	-	-	-	-	-	-	-	-	-				5. Water supply, sewerage, waste management and remediation activities
6. การก่อสร้าง	195.9	9,310.2	-	3.1	4.3	8.9	-	3.7	3.7				6. Construction
7. การขายส่ง และการขายปลีก การซ่อมยานยนต์	172.7	9,977.5	0.8	4.7	21.9	22.5	0.3	16.7	2.2				7. Wholesale and retail trade; repair of motor vehicles and motorcycles
8. การขนส่ง และสถานที่เก็บสินค้า	30.1	11,815.8	0.3	1.2	8.0	2.6	-	0.3	-				8. Transportation and storage
9. ที่พักแรมและบริการนันทนาการ	77.7	11,300.1	1.4	1.2	42.9	64.0	0.3	0.6	1.4				9. Accommodation and food service activities
10. ข้อมูลข่าวสารและการสื่อสาร	5.3	25,137.0	-	-	1.8	-	-	-	-				10. Information and communication
11. กิจกรรมทางการเงินและการประกันภัย	10.6	21,915.0	0.8	0.2	2.5	-	-	0.2	-				11. Financial and insurance activities
12. กิจกรรมอสังหาริมทรัพย์	1.8	10,852.9	-	-	-	-	-	-	-				12. Real estate activities
13. กิจกรรมทางวิชาชีพ วิทยาศาสตร์ และเทคโนโลยี	3.0	10,666.4	-	-	0.2	0.5	-	0.9	-				13. Professional, scientific and technical activities
14. กิจกรรมการบริการและการบริการสนับสนุน	30.8	12,254.5	-	2.0	7.5	4.3	-	0.0	0.8				14. Administrative and support service activities
15. การบริหารราชการ การป้องกันประเทศ การประกันสังคม	-	-	-	-	-	-	-	-	-				15. Public administration and defence; compulsory social security
16. การศึกษา	12.8	11,466.0	-	-	1.6	-	-	0.2	-				16. Education
17. กิจกรรมด้านสุขภาพและงานสังคมสงเคราะห์	2.7	12,665.7	-	-	-	0.3	0.1	-	-				17. Human health and social work activities
18. ศิลปะ ความบันเทิง และนันทนาการ	5.8	9,407.8	-	0.2	0.7	1.0	-	-	-				18. Arts, entertainment and recreation
19. กิจกรรมบริการด้านอื่น ๆ	29.4	6,625.1	-	-	1.4	0.1	-	0.1	0.1				19. Other service activities
20. กิจกรรมการจ้างงานในครัวเรือนส่วนบุคคล การผลิตสินค้าและบริการที่เชื่อมโยงกับครัวเรือน	0.8	7,986.1	-	-	-	0.4	-	0.2	0.2				20. Activities of households as employers; undifferentiated goods and services-producing activities of households for own use
21. กิจกรรมขององค์กรระหว่างประเทศ	-	-	-	-	-	-	-	-	-				21. Activities of extraterritorial organizations and bodies
22. ไม่ทราบ	0.3	20,000.0	-	-	-	-	-	-	-				22. Unknown
หญิง													FEMALE
1. เกษตรกรรม การปศุสัตว์ และกิจการประมง	759.7	8,289.5	4.7	20.7	101.5	124.4	1.8	26.2	10.9				1. Agriculture, forestry and fishing
2. การทำเหมืองแร่ และเหมืองหิน	220.9	4,226.3	0.2	0.5	3.8	1.3	-	10.8	3.0				2. Mining and quarrying
3. การผลิต	0.4	13,000.0	-	-	-	-	-	-	-				3. Manufacturing
4. ไฟฟ้า ก๊าซ ไอน้ำ และระบบปรับอากาศ	111.0	8,578.9	0.1	9.1	10.7	4.1	-	2.7	1.5				4. Electricity, gas, steam and air conditioning supply
5. การจัดหาสินค้า การจัดการและการบำบัดน้ำเสีย ของเสีย และสิ่งปฏิกูล	-	-	-	-	-	-	-	-	-				5. Water supply, sewerage, waste management and remediation activities
6. การก่อสร้าง	16.9	8,350.5	-	0.3	0.1	0.1	-	2.3	0.7				6. Construction
7. การขายส่ง และการขายปลีก การซ่อมยานยนต์	153.5	10,143.9	1.1	6.4	23.1	12.2	0.3	3.5	1.7				7. Wholesale and retail trade; repair of motor vehicles and motorcycles
8. การขนส่ง และสถานที่เก็บสินค้า	5.5	13,157.8	-	-	0.4	0.2	-	-	-				8. Transportation and storage
9. ที่พักแรมและบริการนันทนาการ	130.2	9,653.0	2.9	1.6	49.1	89.5	0.6	4.4	3.1				9. Accommodation and food service activities
10. ข้อมูลข่าวสารและการสื่อสาร	1.6	14,363.7	-	0.2	0.3	-	-	-	-				10. Information and communication
11. กิจกรรมทางการเงินและการประกันภัย	15.1	17,416.5	0.4	0.6	2.3	0.1	0.3	0.1	0.7				11. Financial and insurance activities
12. กิจกรรมอสังหาริมทรัพย์	2.2	9,926.3	-	-	-	0.1	-	-	-				12. Real estate activities
13. กิจกรรมทางวิชาชีพ วิทยาศาสตร์ และเทคโนโลยี	4.7	16,032.5	-	-	0.2	0.5	-	-	-				13. Professional, scientific and technical activities
14. กิจกรรมการบริการและการบริการสนับสนุน	15.1	10,943.3	-	-	2.5	1.1	-	-	-				14. Administrative and support service activities
15. การบริหารราชการ การป้องกันประเทศ การประกันสังคม	-	-	-	-	-	-	-	-	-				15. Public administration and defence; compulsory social security
16. การศึกษา	31.4	11,799.1	-	0.6	3.0	6.8	0.4	-	0.3				16. Education
17. กิจกรรมด้านสุขภาพและงานสังคมสงเคราะห์	13.4	11,729.0	-	1.4	1.9	0.7	0.1	-	-				17. Human health and social work activities
18. ศิลปะ ความบันเทิง และนันทนาการ	2.5	10,557.3	-	-	1.5	0.3	-	-	-				18. Arts, entertainment and recreation
19. กิจกรรมบริการด้านอื่น ๆ	18.8	7,733.5	-	-	2.4	1.5	-	0.3	0.4				19. Other service activities
20. กิจกรรมการจ้างงานในครัวเรือนส่วนบุคคล การผลิตสินค้าและบริการที่เชื่อมโยงกับครัวเรือน	15.7	7,934.9	-	0.1	0.5	5.1	-	2.1	0.4				20. Activities of households as employers; undifferentiated goods and services-producing activities of households for own use
21. กิจกรรมขององค์กรระหว่างประเทศ	-	-	-	-	-	-	-	-	-				21. Activities of extraterritorial organizations and bodies
22. ไม่ทราบ	0.8	9,000.0	-	-	-	-	-	-	-				22. Unknown

ตารางที่ 16 จำนวนลูกจ้างเอกชน จำนวนตามค่าจ้างเฉลี่ย ผลประโยชน์ที่ได้รับ อุตสาหกรรม เพศ และเขตการปกครอง ภาคใต้ (ต่อ)
TABLE 16 PRIVATE EMPLOYEE BY AVERAGE WAGE, FRINGE BENEFIT, INDUSTRY, SEX AND AREA, SOUTHERN REGION (Contd.)

หน่วยเป็นพัน : In Thousands

อุตสาหกรรม	จำนวนลูกจ้าง		ลูกจ้างเอกชนที่ได้รับผลประโยชน์อื่น ๆ Private Employee Receive Fringe Benefit										INDUSTRY	
	เอกชน Total Private Employee	ค่าจ้างเฉลี่ย Average Wage	ได้รับเป็นเงิน In Cash					ได้รับเป็นสิ่งของ In Kind						TOTAL
			โบนัส Bonus	ค่าล่วงเวลา Overtime	เงินอื่นๆ Other Income	อาหาร Food	เครื่องแต่งกาย Clothes	ที่อยู่อาศัย Housing	อื่นๆ Others					
ยอดรวม	659.2	10,876.7	5.4	19.2	132.0	138.6	2.3	38.9	11.3	TOTAL				
ชาย	371.2	11,147.7	2.6	8.5	69.8	74.1	0.5	27.0	5.9	MALE				
1.เกษตรกรรม การป่าไม้ และการประมง	52.6	7,509.9	-	-	3.8	9.1	-	6.1	1.5	1. Agriculture, forestry and fishing				
2.การค้าปลีกและค้าส่ง	7.5	15,580.6	1.2	0.6	0.9	0.4	-	-	-	2. Mining and quarrying				
3. การผลิต	44.2	13,275.3	-	2.7	5.5	3.1	-	2.3	0.7	3. Manufacturing				
4. ไฟฟ้า ก๊าซ ไอน้ำและระบบปรับอากาศ	0.7	10,308.5	-	-	0.1	-	-	0.2	-	4. Electricity, gas, steam and air conditioning supply				
5. การจัดการน้ำ การจัดการและการบำบัดน้ำเสีย ของเสีย และสิ่งปฏิกูล	-	-	-	-	-	-	-	-	-	5. Water supply; sewerage, waste management and remediation activities				
6. การก่อสร้าง	67.9	10,051.5	-	1.0	2.4	5.8	-	2.9	1.8	6. Construction				
7. การขายส่ง และการขายปลีก การซ่อมยานยนต์	89.5	10,382.3	0.3	2.8	15.2	13.5	0.3	13.0	0.4	7. Wholesale and retail trade; repair of motor vehicles and motorcycles				
8. การขนส่ง และสถานที่เก็บสินค้า	15.0	12,660.6	-	0.0	5.0	0.2	-	0.3	-	8. Transportation and storage				
9. ที่พักแรมและบริการด้านอาหาร	48.3	11,533.5	0.4	0.1	27.5	38.1	0.1	0.6	1.2	9. Accommodation and food service activities				
10. ข้อมูลข่าวสารและการสื่อสาร	3.5	20,932.6	-	-	0.9	-	-	-	-	10. Information and communication				
11. กิจกรรมทางการเงินและการประกันภัย	6.7	22,975.9	0.8	0.2	1.9	-	-	0.2	-	11. Financial and insurance activities				
12. กิจกรรมอสังหาริมทรัพย์	0.6	13,013.3	-	-	-	-	-	-	-	12. Real estate activities				
13. กิจกรรมทางวิชาชีพ วิทยาศาสตร์ และเทคนิค	2.7	10,844.4	-	-	0.2	0.5	-	0.9	-	13. Professional, scientific and technical activities				
14. กิจกรรมการบริการและการบริการสนับสนุน	16.5	14,977.9	-	1.0	5.2	3.0	-	0.0	-	14. Administrative and support service activities				
15. การบริหารราชการ การป้องกันประเทศ การประกันสังคม	-	-	-	-	-	-	-	-	-	15. Public administration and defence; compulsory social security				
16. การศึกษา	4.2	14,814.1	-	-	1.0	-	-	0.2	-	16. Education				
17. กิจกรรมด้านสุขภาพและงานสังคมสงเคราะห์	0.6	17,876.2	-	-	-	-	0.1	-	-	17. Human health and social work activities				
18. ศิลปะ ความบันเทิง และนันทนาการ	1.6	14,213.6	-	-	0.1	-	-	-	-	18. Arts, entertainment and recreation				
19. กิจกรรมบริการด้านอื่น ๆ	8.3	6,793.6	-	-	0.4	0.1	-	0.1	-	19. Other service activities				
20. กิจกรรมการทำงานในครัวเรือนส่วนบุคคล การผลิตสินค้าและบริการที่ซื้อในครัวเรือน	0.6	8,847.4	-	-	-	0.4	-	0.2	0.2	20. Activities of households as employers; undifferentiated goods and services-producing activities of households for own use				
21. กิจกรรมขององค์การระหว่างประเทศ	-	-	-	-	-	-	-	-	-	21. Activities of extraterritorial organizations and bodies				
22. ไม่ทราบ	0.3	20,000.0	-	-	-	-	-	-	-	22. Unknown				

ตารางที่ 16 จำนวนลูกจ้างเอกชน จำนวนตามค่าจ้างเฉลี่ย ผลประโยชน์ที่ได้รับ อุตสาหกรรม เพศ และเขตการปกครอง ภาคใต้ (ต่อ)

TABLE 16 PRIVATE EMPLOYEE BY AVERAGE WAGE, FRINGE BENEFIT, INDUSTRY, SEX AND AREA, SOUTHERN REGION (Contd.)

อุตสาหกรรม	จำนวนลูกจ้าง เอกชน Total Private Employee	ลูกจ้างเอกชนที่ได้รับผลประโยชน์อื่น ๆ Private Employee Receive Fringe Benefit					ได้รับเป็นเงิน In Kind		INDUSTRY	
		ได้รับเป็นเงิน In Cash		ได้รับเป็นสิ่งของ In Kind			ที่อยู่อาศัย Housing	อื่นๆ Others		
		โบนัส Bonus	ค่าล่วงเวลา Overtime	เงินอื่นๆ Other Income	อาหาร Food	เครื่องแต่งกาย Clothes				
ค่าจ้างเฉลี่ย Average Wage	ค่าจ้างเฉลี่ย Average Wage	โบนัส Bonus	ค่าล่วงเวลา Overtime	เงินอื่นๆ Other Income	อาหาร Food	เครื่องแต่งกาย Clothes	ที่อยู่อาศัย Housing	อื่นๆ Others		
	288.0	10,527.2	2.8	10.7	62.2	64.5	1.8	11.9	5.4	FEMALE
หญิง										
1.เกษตรกรรม การป่าไม้ และการประมง	26.0	5,087.4	-	0.5	1.6	0.0	-	1.6	0.7	1. Agriculture, forestry and fishing
2.การขุดเหมืองแร่ และเหมืองหิน	0.4	13,000.0	-	-	-	-	-	-	-	2. Mining and quarrying
3. การผลิต	32.2	10,213.6	0.1	2.8	5.4	2.4	-	1.9	0.9	3. Manufacturing
4. ไฟฟ้า ก๊าซ ไอน้ำและระบบปรับอากาศ	-	-	-	-	-	-	-	-	-	4. Electricity, gas, steam and air conditioning supply
5. การจัดการน้ำ การจัดการและการบำบัดน้ำเสียของเสีย และสิ่งปฏิกูล	-	-	-	-	-	-	-	-	-	5. Water supply; sewerage, waste management and remediation activities
6. การก่อสร้าง	6.6	8,804.0	-	-	0.1	0.1	-	1.4	-	6. Construction
7. การขายส่ง และการขายปลีก การซ่อมยานยนต์	78.6	10,682.9	1.1	3.9	16.0	5.5	0.3	2.9	0.6	7. Wholesale and retail trade; repair of motor vehicles and motorcycles
8. การขนส่ง และสถานที่เก็บสินค้า	2.5	15,081.3	-	-	0.1	-	-	-	-	8. Transportation and storage
9. ที่พักแรมและบริการด้านอาหาร	71.8	10,291.6	1.6	0.9	29.6	49.4	0.6	2.0	2.4	9. Accommodation and food service activities
10. ข้อมูลข่าวสารและการสื่อสาร	0.7	17,575.3	-	0.2	0.3	-	-	-	-	10. Information and communication
11.กิจกรรมทางการเงินและการประกันภัย	10.5	18,601.9	-	0.6	1.6	0.3	0.3	0.1	-	11. Financial and insurance activities
12. กิจกรรมอสังหาริมทรัพย์	1.0	10,556.5	-	-	-	-	-	-	-	12. Real estate activities
13. กิจกรรมทางวิชาชีพ วิทยาศาสตร์ และเทคนิค	2.6	17,308.4	-	-	-	0.5	-	-	-	13. Professional, scientific and technical activities
14. กิจกรรมการบริหารและการบริการสนับสนุน	9.5	11,624.6	-	-	1.1	0.3	-	-	-	14. Administrative and support service activities
15. การบริหารราชการ การป้องกันประเทศ การประกันสังคม	-	-	-	-	-	-	-	-	-	15. Public administration and defence; compulsory social security
16. การศึกษา	13.5	14,194.0	-	0.6	1.9	1.6	0.4	-	-	16. Education
17. กิจกรรมด้านสุขภาพและงานสังคมสงเคราะห์	9.1	13,020.0	-	1.2	1.5	0.5	0.1	-	-	17. Human health and social work activities
18. ศิลปะ วัฒนธรรมบันเทิง และนันทนาการ	1.6	10,550.8	-	-	0.7	-	-	-	-	18. Arts, entertainment and recreation
19. กิจกรรมบริการด้านอื่น ๆ	10.4	9,304.7	-	-	2.1	1.2	-	0.3	0.4	19. Other service activities
20. กิจกรรมการจ้างงานในครัวเรือนส่วนบุคคล การผลิตสินค้าและบริการที่ขึ้นเองเพื่อใช้ในครัวเรือน	11.0	8,509.4	-	0.1	0.3	2.6	-	1.7	0.4	20. Activities of households as employers; undifferentiated goods and services-producing activities of households for own use
21. กิจกรรมขององค์การระหว่างประเทศ	-	-	-	-	-	-	-	-	-	21. Activities of extraterritorial organizations and bodies
22. ไม่ทราบ	-	-	-	-	-	-	-	-	-	22. Unknown

ตารางที่ 16 จำนวนลูกจ้างเอกชน จำนวนตามค่าจ้างเฉลี่ย ผลประโยชน์ที่ได้รับ อุตสาหกรรม เพศ และเขตการปกครอง ภาคใต้ (ต่อ)
TABLE 16 PRIVATE EMPLOYEE BY AVERAGE WAGE, FRINGE BENEFIT, INDUSTRY, SEX AND AREA, SOUTHERN REGION (Contd.)

ไตรมาสที่ 3/2559 : Quarter 3/2016

หน่วยเป็นพัน : In Thousands

อุตสาหกรรม	จำนวนลูกจ้าง เอกชน Total Private Employee	ได้รับเป็นเงิน In Cash					ลูกจ้างเอกชนที่ได้รับผลประโยชน์อื่น ๆ Private Employee Receive Fringe Benefit					INDUSTRY
		ค่าจ้างเฉลี่ย Average Wage	โบนัส Bonus		ค่าล่วงเวลา Overtime		เงินอื่นๆ Other Income		ได้รับเป็นสิ่งของ In Kind			
			ค่าจ้างเฉลี่ย Average Wage	โบนัส Bonus	ค่าล่วงเวลา Overtime	เงินอื่นๆ Other Income	อาหาร Food	เครื่องแต่งกาย Clothes	ที่อยู่อาศัย Housing	อื่นๆ Others		
ยอดรวม	1,147.9	7,443.8	3.6	19.7	80.5	115.5	1.4	46.0	11.4			TOTAL
ชาย	676.2	7,806.9	1.8	9.6	41.2	55.5	1.4	31.7	5.9			MALE
1.เกษตรกรรม การป่าไม้ และการประมง	282.6	5,077.1	-	-	4.3	6.5	0.6	22.0	1.3			1. Agriculture, forestry and fishing
2.การค้าปลีกและซ่อมแซม	6.6	14,563.6	-	-	0.2	-	0.5	-	-			2. Mining and quarrying
3. การผลิต	73.7	10,392.6	-	2.2	3.3	6.1	-	5.3	-			3. Manufacturing
4. ไฟฟ้า ก๊าซ ไอน้ำและระบบปรับอากาศ	-	-	-	-	-	-	-	-	-			4. Electricity, gas, steam and air conditioning supply
5. การจัดการน้ำ การจัดการและการบำบัดน้ำเสีย	-	-	-	-	-	-	-	-	-			5. Water supply; sewerage, waste management and remediation activities
6. การก่อสร้าง	128.0	8,917.2	-	2.1	1.9	3.1	-	0.8	1.9			6. Construction
7. การขายส่ง และการขายปลีก การซ่อมยานยนต์	83.3	9,542.3	0.5	2.0	6.7	9.1	-	3.7	1.8			7. Wholesale and retail trade; repair of motor vehicles and motorcycles
8. การขนส่ง และสถานที่เก็บสินค้า	15.0	10,972.6	0.3	1.2	3.0	2.4	-	-	-			8. Transportation and storage
9. ที่พักแรมและบริการด้านอาหาร	29.4	10,917.0	1.0	1.0	15.4	25.9	0.3	-	0.2			9. Accommodation and food service activities
10. ข้อมูลข่าวสารและการสื่อสาร	1.8	33,212.3	-	-	0.9	-	-	-	-			10. Information and communication
11. กิจกรรมทางการเงินและการประกันภัย	3.9	20,077.4	-	-	0.7	-	-	-	-			11. Financial and insurance activities
12. กิจกรรมอสังหาริมทรัพย์	1.2	9,801.9	-	-	-	-	-	-	-			12. Real estate activities
13. กิจกรรมทางวิชาชีพ วิทยาศาสตร์ และเทคนิค	0.3	9,000.0	-	-	-	-	-	-	-			13. Professional, scientific and technical activities
14. กิจกรรมการบริการและการบริการสนับสนุน	14.4	9,138.5	-	1.0	2.4	1.2	-	-	0.8			14. Administrative and support service activities
15. การบริหารราชการ การป้องกันประเทศ	-	-	-	-	-	-	-	-	-			15. Public administration and defence; compulsory social security
16. การศึกษา	8.6	9,818.7	-	-	0.6	-	-	-	-			16. Education
17. กิจกรรมด้านสุขภาพและงานสังคมสงเคราะห์	2.1	11,163.4	-	-	-	0.3	-	-	-			17. Human health and social work activities
18. ศิลปะ ความบันเทิง และนันทนาการ	4.2	7,537.8	-	0.2	0.7	1.0	-	-	-			18. Arts, entertainment and recreation
19. กิจกรรมบริการด้านอื่น ๆ	21.0	6,558.2	-	-	1.1	-	-	-	-			19. Other service activities
20. กิจกรรมการจ้างงานในครัวเรือนส่วนบุคคล	0.2	5,000.0	-	-	-	-	-	-	-			20. Activities of households as employers; undifferentiated goods and services-producing activities of households for own use
การผลิตสินค้าและบริการที่ขึ้นเองเพื่อใช้ในครัวเรือน	-	-	-	-	-	-	-	-	-			21. Activities of extraterritorial organizations and bodies
21. กิจกรรมขององค์การระหว่างประเทศ	-	-	-	-	-	-	-	-	-			22. ไม่ทราบ
22. ไม่ทราบ	-	-	-	-	-	-	-	-	-			

ตารางที่ 17 จำนวนลูกจ้างรัฐบาล จำนวนตามค่าจ้างเฉลี่ย ผลประโยชน์ที่ได้รับ อุตสาหกรรม เพศ และเขตการปกครอง ภาคใต้ (ต่อ)

TABLE 17 GOVERNMENT EMPLOYEE BY AVERAGE WAGE, FRINGE BENEFIT, INDUSTRY, SEX AND AREA, SOUTHERN REGION (Contd.)

อุตสาหกรรม Industry	จำนวน ลูกจ้างรัฐบาล Total Government Employee	ค่าจ้างเฉลี่ย Average Wage	ลูกจ้างรัฐบาลที่ได้รับผลประโยชน์อื่น Government Employee Receive Fringe Benefit										INDUSTRY										
			ได้รับเป็นเงิน In Cash		ได้รับเป็นสิ่งของ In Kind		ได้รับเป็นค่าเช่าของ In Kind		ได้รับเป็นค่าเช่าของ In Kind		ได้รับเป็นสิ่งของ In Kind			TOTAL									
			โบนัส Bonus	ค่าล่วงเวลา Overtime	เงินอื่นๆ Other Income	อาหาร Food	เครื่องแต่งกาย Clothes	ที่อยู่อาศัย Housing	อื่นๆ Others	ที่อยู่อาศัย Housing	อื่นๆ Others	MALE											
ยอดรวม	201.6	21,664.3	1.2	9.3	71.7	1.6	-	17.9	1.5	-	-	-	-	-	-	-	-	-	-	-	-		
ชาย	95.8	21,391.8	-	4.3	34.4	0.4	-	10.5	0.7	-	-	-	-	-	-	-	-	-	-	-	-	-	
1. เกษตรกรรม การป่าไม้ และการประมง	0.2	16,880.0	-	-	-	-	-	-	-	-	-	-	-	-	-	-	-	-	-	-	-	-	1. Agriculture, forestry and fishing
2. การทำเหมืองแร่ และเหมืองหิน	-	-	-	-	-	-	-	-	-	-	-	-	-	-	-	-	-	-	-	-	-	-	2. Mining and quarrying
3. การผลิต	0.4	13,800.0	-	-	-	-	-	-	-	-	-	-	-	-	-	-	-	-	-	-	-	-	3. Manufacturing
4. ไฟฟ้า ก๊าซ ไอน้ำและระบบปรับอากาศ	3.0	17,905.5	-	0.1	0.9	-	-	-	-	-	-	-	-	-	-	-	-	-	-	-	-	-	4. Electricity, gas, steam and air conditioning supply
5. การจัดหา น้ำ การจัดการและการบำบัดน้ำเสีย ของเสีย และสิ่งปฏิกูล	1.0	31,591.1	-	-	0.2	-	-	-	-	-	-	-	-	-	-	-	-	-	-	-	-	-	5. Water supply; sewerage, waste management and remediation activities
6. การก่อสร้าง	0.6	10,000.0	-	-	-	-	-	-	-	-	-	-	-	-	-	-	-	-	-	-	-	-	6. Construction
7. การขนส่ง และการขายปลีก การซ่อมยานยนต์	-	-	-	-	-	-	-	-	-	-	-	-	-	-	-	-	-	-	-	-	-	-	7. Wholesale and retail trade; repair of motor vehicles and motorcycles
8. การขนส่ง และสถานที่เก็บสินค้า	3.4	23,217.6	-	0.4	0.5	-	-	-	-	-	-	-	-	-	-	-	-	-	-	-	-	-	8. Transportation and storage
9. ที่พักแรมและบริการด้านอาหาร	-	-	-	-	-	-	-	-	-	-	-	-	-	-	-	-	-	-	-	-	-	-	9. Accommodation and food service activities
10. ข้อมูลข่าวสารและการสื่อสาร	2.0	26,604.1	-	-	0.2	-	-	-	-	-	-	-	-	-	-	-	-	-	-	-	-	-	10. Information and communication
11. กิจกรรมทางการเงินและการประกันภัย	2.1	41,792.6	-	0.3	0.8	-	-	-	-	-	-	-	-	-	-	-	-	-	-	-	-	-	11. Financial and insurance activities
12. กิจกรรมอสังหาริมทรัพย์	-	-	-	-	-	-	-	-	-	-	-	-	-	-	-	-	-	-	-	-	-	-	12. Real estate activities
13. กิจกรรมทางวิชาชีพ วิทยาศาสตร์ และเทคนิค	1.6	27,308.9	-	-	0.5	-	-	-	-	-	-	-	-	-	-	-	-	-	-	-	-	-	13. Professional, scientific and technical activities
14. กิจกรรมการบริหารและการบริการสนับสนุน	0.5	26,200.0	-	-	0.5	-	-	-	-	-	-	-	-	-	-	-	-	-	-	-	-	-	14. Administrative and support service activities
15. การบริหารราชการ การป้องกันประเทศ การประกันสังคม	58.0	18,792.5	-	2.5	22.2	0.1	-	-	-	-	-	-	-	-	-	-	-	-	-	-	-	-	15. Public administration and defence; compulsory social security
16. การศึกษา	16.2	26,930.3	-	-	5.8	0.4	-	-	-	-	-	-	-	-	-	-	-	-	-	-	-	-	16. Education
17. กิจกรรมด้านสุขภาพและงานสังคมสงเคราะห์	5.5	23,822.3	-	1.0	2.6	-	-	-	-	-	-	-	-	-	-	-	-	-	-	-	-	-	17. Human health and social work activities
18. ศิลปะ ความบันเทิง และนันทนาการ	1.2	10,276.1	-	-	0.4	-	-	-	-	-	-	-	-	-	-	-	-	-	-	-	-	-	18. Arts, entertainment and recreation
19. กิจกรรมบริการด้านอื่น ๆ	0.2	27,000.0	-	-	-	-	-	-	-	-	-	-	-	-	-	-	-	-	-	-	-	-	19. Other service activities
20. กิจกรรมการจ้างงานในครัวเรือนส่วนบุคคล การผลิตสินค้าและบริการที่ตนเองทำใช้ในครัวเรือน	-	-	-	-	-	-	-	-	-	-	-	-	-	-	-	-	-	-	-	-	-	-	20. Activities of households as employers; undifferentiated goods and services-producing activities of households for own use
21. กิจกรรมขององค์กรระหว่างประเทศ	-	-	-	-	-	-	-	-	-	-	-	-	-	-	-	-	-	-	-	-	-	-	21. Activities of extraterritorial organizations and bodies
22. ไม่ทราบ	-	-	-	-	-	-	-	-	-	-	-	-	-	-	-	-	-	-	-	-	-	-	22. Unknown

ตารางที่ 17 จำนวนลูกจ้างรัฐบาล จำนวนตามค่าจ้างเฉลี่ย ผลประโยชน์ที่ได้รับ อุตสาหกรรม เพศ และเขตการปกครอง ภาคใต้ (ต่อ)

TABLE 17 GOVERNMENT EMPLOYEE BY AVERAGE WAGE, FRINGE BENEFIT, INDUSTRY, SEX AND AREA, SOUTHERN REGION (Contd.)

อุตสาหกรรม	จำนวน ลูกจ้างรัฐบาล Total Government Employee	ค่าจ้างเฉลี่ย Average Wage	ลูกจ้างรัฐบาลที่ได้รับผลประโยชน์อื่น Government Employee Receive Fringe Benefit										INDUSTRY	
			ได้รับเป็นเงิน In Cash		ได้รับเป็นสิ่งของ In Kind		ได้รับเป็นค่าเช่า		ได้รับเป็นค่าเช่า		ได้รับเป็นสิ่งของ			INDUSTRY
			โบนัส Bonus	ค่าล่วงเวลา Overtime	เงินอื่นๆ Other Income	อาหาร Food	เครื่องแต่งกาย Clothes	ที่อยู่อาศัย Housing	อื่นๆ Others	อื่นๆ Others	อื่นๆ Others			
หญิง	105.8	21,911.0	1.2	5.0	37.3	1.2	-	7.4	0.8	-	-	-	FEMALE	
1 เกษตรกรรม การป่าไม้ และการประมง	0.6	15,841.4	-	-	-	-	-	0.2	-	-	-	-	1. Agriculture, forestry and fishing	
2. การทำเหมืองแร่ และเหมืองหิน	-	-	-	-	-	-	-	-	-	-	-	-	2. Mining and quarrying	
3. การผลิต	-	-	-	-	-	-	-	-	-	-	-	-	3. Manufacturing	
4. ไฟฟ้า ก๊าซ ไอน้ำและระบบปรับอากาศ	1.2	23,721.1	-	-	0.5	-	-	-	-	-	-	-	4. Electricity, gas, steam and air conditioning supply	
5. การจัดหา น้ำ การจัดการและการบำบัดน้ำเสีย ของเสีย และสิ่งปฏิกูล	0.8	30,815.0	-	-	-	-	-	-	-	-	-	-	5. Water supply; sewerage, waste management and remediation activities	
6. การก่อสร้าง	-	-	-	-	-	-	-	-	-	-	-	-	6. Construction	
7. การขนส่ง และการขายปลีก การซ่อมยานยนต์	1.5	22,073.6	-	-	0.1	-	-	0.1	-	-	-	-	7. Wholesale and retail trade; repair of motor vehicles and motorcycles	
8. การขนส่ง และสถานที่เก็บสินค้า	-	-	-	-	-	-	-	-	-	-	-	-	8. Transportation and storage	
9. ที่พักแรมและบริการด้านอาหาร	1.1	40,014.8	-	-	0.2	-	-	-	-	-	-	-	9. Accommodation and food service activities	
10. ข้อมูลข่าวสารและการสื่อสาร	4.6	22,544.7	0.4	0.8	0.4	0.0	-	0.0	-	-	-	-	10. Information and communication	
11. กิจกรรมทางการเงินและการประกันภัย	-	-	-	-	-	-	-	-	-	-	-	-	11. Financial and insurance activities	
12. กิจกรรมอสังหาริมทรัพย์	3.1	19,114.5	-	0.5	0.2	-	-	0.6	-	-	-	-	12. Real estate activities	
13. กิจกรรมทางวิชาชีพ วิทยาศาสตร์ และเทคนิค	0.2	18,000.0	-	-	-	-	-	-	-	-	-	-	13. Professional, scientific and technical activities	
14. กิจกรรมการบริหารและการบริการสนับสนุน	36.8	18,294.2	0.8	0.3	10.1	-	-	3.2	-	-	-	-	14. Administrative and support service activities	
15. การบริหารราชการ การป้องกันประเทศ การประกันสังคม	34.1	26,114.4	-	0.3	18.1	0.7	-	2.1	-	-	-	-	15. Public administration and defence; compulsory social security	
16. การศึกษา	34.1	26,114.4	-	0.3	18.1	0.7	-	2.1	-	-	-	-	16. Education	
17. กิจกรรมด้านสุขภาพและงานสังคมสงเคราะห์	21.4	20,930.6	-	3.3	7.7	0.5	-	1.2	-	-	-	-	17. Human health and social work activities	
18. ศิลปะ ความบันเทิง และนันทนาการ	0.6	8,513.7	-	-	-	-	-	-	-	-	-	-	18. Arts, entertainment and recreation	
19. กิจกรรมบริการด้านอื่น ๆ	0.0	9,000.0	-	-	-	-	-	-	-	-	-	-	19. Other service activities	
20. กิจกรรมการจ้างงานในครัวเรือนส่วนบุคคล การผลิตสินค้าและบริการที่ตนเองเพื่อใช้ในครัวเรือน	-	-	-	-	-	-	-	-	-	-	-	-	20. Activities of households as employers; undifferentiated goods and services-producing activities of households for own use	
21. กิจกรรมขององค์กรระหว่างประเทศ	-	-	-	-	-	-	-	-	-	-	-	-	21. Activities of extraterritorial organizations and bodies	
22. ไม่ทราบ	-	-	-	-	-	-	-	-	-	-	-	-	22. Unknown	

ตารางที่ 17 จำนวนลูกจ้างรัฐบาล จำแนกตามค่าจ้างเฉลี่ย ผลประโยชน์ที่ได้รับ อุตสาหกรรม เพศ และเขตการปกครอง ภาคใต้ (ต่อ)
TABLE 17 GOVERNMENT EMPLOYEE BY AVERAGE WAGE, FRINGE BENEFIT, INDUSTRY, SEX AND AREA, SOUTHERN REGION (Contd.)

อุตสาหกรรม Industry	จำนวน ลูกจ้างรัฐบาล Total Government Employee	ค่าจ้างเฉลี่ย Average Wage	ลูกจ้างรัฐบาลที่ได้รับผลประโยชน์อื่นๆ Government Employee Receive Fringe Benefit						INDUSTRY
			ได้รับเป็นเงิน In Cash		ได้รับเป็นสิ่งของ In Kind		ที่อยู่อาศัย Housing	อื่นๆ Others	
			โบนัส Bonus	ค่าล่วงเวลา Overtime	เงินอื่นๆ Other Income	อาหาร Food			
ยอดรวม	248.2	16,285.7	1.0	8.8	89.8	4.8	12.2	0.8	TOTAL
ชาย	125.6	15,777.5	0.7	3.7	51.9	0.6	8.1	0.2	MALE
1. เกษตรกรรม การป่าไม้ และการประมง	3.5	16,799.1	-	-	0.6	-	0.8	-	1. Agriculture, forestry and fishing
2. การทำเหมืองแร่ และเหมืองหิน	-	-	-	-	-	-	-	-	2. Mining and quarrying
3. การผลิต	0.2	28,000.0	-	-	-	-	-	-	3. Manufacturing
4. ไฟฟ้า ก๊าซ ไอน้ำ และระบบปรับอากาศ	4.4	23,594.8	-	-	0.8	-	-	-	4. Electricity, gas, steam and air conditioning supply
5. การจัดหาน้ำ การจัดการและการบำบัดน้ำเสีย ของเสีย และสิ่งปฏิกูล	3.5	13,083.8	-	0.4	-	-	-	-	5. Water supply; sewerage; waste management and remediation activities
6. การก่อสร้าง	-	-	-	-	-	-	-	-	6. Construction
7. การขายส่ง และการขายปลีก การซ่อมยานยนต์	-	-	-	-	-	-	-	-	7. Wholesale and retail trade; repair of motor vehicles and motorcycles
8. การขนส่ง และสถานที่เก็บสินค้า	3.2	18,328.7	-	0.8	0.5	-	-	-	8. Transportation and storage
9. ที่พักแรมและบริการด้านอาหาร	-	-	-	-	-	-	-	-	9. Accommodation and food service activities
10. ข้อมูลข่าวสารและการสื่อสาร	0.5	22,230.7	-	-	-	-	-	-	10. Information and communication
11. กิจกรรมทางการเงินและการประกันภัย	1.2	19,465.0	-	-	0.3	-	0.2	-	11. Financial and insurance activities
12. กิจกรรมอสังหาริมทรัพย์	-	-	-	-	-	-	-	-	12. Real estate activities
13. กิจกรรมทางวิชาชีพ วิทยาศาสตร์ และเทคนิค	5.5	15,654.3	0.4	-	1.2	0.4	0.9	-	13. Professional, scientific and technical activities
14. กิจกรรมการบริหารและการบริการสนับสนุน	-	-	-	-	-	-	-	-	14. Administrative and support service activities
15. การบริหารราชการ การป้องกันประเทศ การประกันสังคม	74.6	14,253.8	-	1.9	35.1	0.2	5.4	-	15. Public administration and defence; compulsory social security
16. การศึกษา	21.1	19,705.3	0.3	-	10.3	-	0.8	-	16. Education
17. กิจกรรมด้านสุขภาพและงานสังคมสงเคราะห์	6.5	13,626.8	-	0.6	2.5	-	-	0.2	17. Human health and social work activities
18. ศิลปะ ความบันเทิง และนันทนาการ	1.3	14,669.0	-	-	0.6	-	-	-	18. Arts, entertainment and recreation
19. กิจกรรมบริการด้านอื่น ๆ	-	-	-	-	-	-	-	-	19. Other service activities
20. กิจกรรมการจ้างงานในครัวเรือนส่วนบุคคล การผลิตสินค้าและบริการที่ตนเองทำขึ้นเพื่อใช้ในครัวเรือน	-	-	-	-	-	-	-	-	20. Activities of households as employers; unincorporated and services-producing activities of households for own use
21. กิจกรรมขององค์กรระหว่างประเทศ	-	-	-	-	-	-	-	-	21. Activities of extraterritorial organizations and bodies
22. ไม่ทราบ	-	-	-	-	-	-	-	-	22. Unknown

ไตรมาสที่ 3/2559 : Quarter 3/2016

นอกเขตเทศบาล NON-MUNICIPAL AREA

หน่วยเป็นพัน : in Thousands

ตารางที่ 17 จำนวนลูกจ้างรัฐบาล จำแนกตามค่าจ้างเฉลี่ย ผลประโยชน์ที่ได้รับ อุตสาหกรรม เพศ และเขตการปกครอง ภาคใต้ (ต่อ)
TABLE 17 GOVERNMENT EMPLOYEE BY AVERAGE WAGE, FRINGE BENEFIT, INDUSTRY, SEX AND AREA, SOUTHERN REGION (Contd.)

อุตสาหกรรม Industry	จำนวน ลูกจ้างรัฐบาล Total Government Employee	ค่าจ้างเฉลี่ย Average Wage	ลูกจ้างรัฐบาลที่ได้รับผลประโยชน์อื่นๆ Government Employee Receive Fringe Benefit										INDUSTRY
			ได้รับเป็นเงิน In Cash		ได้รับเป็นสิ่งของ In Kind		ได้รับเป็นเงิน In Cash		ได้รับเป็นสิ่งของ In Kind		อื่นๆ Others		
			โบนัส Bonus	ค่าล่วงเวลา Overtime	เงินอื่นๆ Other Income	อาหาร Food	เครื่องแต่งกาย Clothes	ที่อยู่อาศัย Housing					
หญิง FEMALE													
1. เกษตรกรรม การป่าไม้ และการประมง	122.6	16,805.9	0.3	5.0	37.9	4.2	-	4.1	0.6	-	-	1. Agriculture, forestry and fishing	
2. การทำเหมืองแร่ และเหมืองหิน	1.6	8,963.5	-	-	0.3	-	-	-	-	-	-	2. Mining and quarrying	
3. การผลิต	-	-	-	-	-	-	-	-	-	-	-	3. Manufacturing	
4. ไฟฟ้า ก๊าซ ไอน้ำและระบบปรับอากาศ	1.2	14,615.8	-	-	-	-	-	-	-	-	-	4. Electricity, gas, steam and air conditioning supply	
5. การจัดหา น้ำ การจัดการและการบำบัดน้ำเสีย ของเสีย และสิ่งปฏิกูล	2.8	9,996.1	-	0.7	0.3	-	-	-	-	-	-	5. Water supply, sewerage, waste management and remediation activities	
6. การก่อสร้าง	-	-	-	-	-	-	-	-	-	-	-	6. Construction	
7. การขายส่ง และการขายปลีก การซ่อมยานยนต์	-	-	-	-	-	-	-	-	-	-	-	7. Wholesale and retail trade; repair of motor vehicles and motorcycles	
8. การขนส่ง และสถานที่เก็บสินค้า	1.0	13,200.5	-	-	0.1	0.2	-	-	-	-	-	8. Transportation and storage	
9. ที่พักแรมและบริการด้านอาหาร	0.2	8,000.0	-	-	-	-	-	-	-	-	-	9. Accommodation and food service activities	
10. ข้อมูลข่าวสารและการสื่อสาร	-	-	-	-	-	-	-	-	-	-	-	10. Information and communication	
11. กิจกรรมทางการเงินและการประกันภัย	6.0	34,091.8	-	-	0.1	-	-	-	-	-	-	11. Financial and insurance activities	
12. กิจกรรมอสังหาริมทรัพย์	-	-	-	-	-	-	-	-	-	-	-	12. Real estate activities	
13. กิจกรรมทางวิชาชีพ วิทยาศาสตร์ และเทคนิค	3.1	16,047.8	0.3	-	0.3	-	-	1.2	-	-	-	13. Professional, scientific and technical activities	
14. กิจกรรมการบริหารและการบริการสนับสนุน	0.5	9,608.9	-	-	-	-	-	-	-	-	-	14. Administrative and support service activities	
15. การบริหารราชการ การป้องกันประเทศ การประกันสังคม	36.1	13,674.9	-	-	9.2	0.3	-	1.5	-	-	-	15. Public administration and defence; compulsory social security	
16. การศึกษา	44.3	19,897.3	-	-	20.2	3.2	-	0.7	-	-	-	16. Education	
17. กิจกรรมด้านสุขภาพและงานสังคมสงเคราะห์	24.7	13,848.1	-	4.4	7.2	0.5	-	0.7	0.6	-	-	17. Human health and social work activities	
18. ศิลปะ ความบันเทิง และนันทนาการ	0.7	9,892.3	-	-	0.2	-	-	-	-	-	-	18. Arts, entertainment and recreation	
19. กิจกรรมบริการด้านอื่น ๆ	0.4	5,000.0	-	-	-	-	-	-	-	-	-	19. Other service activities	
20. กิจกรรมการจ้างงานในครัวเรือนส่วนบุคคล การผลิตสินค้าและบริการที่ตนเองเพื่อใช้ในครัวเรือน	-	-	-	-	-	-	-	-	-	-	-	20. Activities of households as employers; undifferentiated goods and services-producing activities of households for own use	
21. กิจกรรมขององค์กรระหว่างประเทศ	-	-	-	-	-	-	-	-	-	-	-	21. Activities of extraterritorial organizations and bodies	
22. ไม่ทราบ	-	-	-	-	-	-	-	-	-	-	-	22. Unknown	

ไตรมาสที่ 3/2559 : Quarter 3/2016

หน่วยเป็นพัน : in Thousands

ตารางที่ 18 จำนวนลูกจ้างจำแนกตามอาชีพ ระดับของรายได้ ภาคใต้

TABLE 18 EMPLOYEE BY OCCUPATION, INCOME CLASS, SOUTHERN REGION

ไตรมาสที่ 3/2559 : Quarter 3/2016

หน่วยนับ : In Thousands

ระดับของรายได้	อาชีพ Occupation											รวม	คนงานซึ่งมิได้จำแนกไว้ในหมวดอื่น	INCOME CLASS
	ผู้จัดทำบัญชีนิติบุคคล & Managers	ผู้ประกอบวิชาชีพต่าง ๆ Professional	เจ้าหน้าที่เทคนิคและผู้ประกอบวิชาชีพ Technicians	เสมียน Clerks	พนักงานบริการ ผู้จำหน่ายสินค้า Service Workers	ด้านการเกษตร ป่าไม้และประมง Agricultural & Fishery	ช่างฝีมือและผู้ปฏิบัติงานที่เกี่ยวข้อง Craft & associat	ผู้ควบคุมเครื่องจักร งานด้านกรประกอบ Plant & Machine	ผู้ประกอบอาชีพ งานพื้นฐาน Elementary occupations	ไม่ทราบ	TOTAL			
ยอดรวม	64.1	194.6	137.9	140.5	388.3	452.8	291.2	159.0	428.6	5.3	2,269.2	5.3	TOTAL	
ต่ำกว่า 1,501 บาท	-	-	-	-	1.9	10.5	1.1	0.4	6.0	-	19.8	-	Less than 1,501 Baht	
1,501 - 2,500 บาท	-	1.1	-	-	1.1	73.8	1.4	0.8	13.1	-	91.3	-	1,501 - 2,500 Baht	
2,501 - 3,500 บาท	0.3	0.8	-	0.1	3.1	96.0	3.6	3.2	24.8	-	131.9	-	2,501 - 3,500 Baht	
3,501 - 4,500 บาท	-	0.1	0.2	1.6	12.1	89.9	7.4	3.9	34.2	-	149.2	-	3,501 - 4,500 Baht	
4,501 - 5,500 บาท	5.6	0.8	0.6	1.1	25.0	56.6	10.7	3.6	32.3	-	136.2	-	4,501 - 5,500 Baht	
5,501 - 6,500 บาท	0.6	4.5	1.3	1.5	26.5	45.1	19.9	11.2	44.3	-	154.9	-	5,501 - 6,500 Baht	
6,501 - 7,500 บาท	5.2	2.3	4.4	6.8	36.2	30.7	37.8	9.4	61.9	-	194.8	-	6,501 - 7,500 Baht	
7,501 - 10,000 บาท	7.2	17.4	23.9	43.6	162.3	41.7	116.2	65.4	178.2	1.4	657.3	1.4	7,501 - 10,000 Baht	
10,001 - 15,000 บาท	7.3	42.7	47.9	56.8	81.1	12.8	74.8	42.1	28.5	1.1	395.0	1.1	10,001 - 15,000 Baht	
15,001 - 20,000 บาท	7.0	36.0	24.6	13.9	15.9	2.0	13.3	11.0	1.5	-	125.2	-	15,001 - 20,000 Baht	
20,001 - 30,000 บาท	12.1	47.6	20.1	11.8	16.2	0.3	1.8	7.1	1.7	-	118.6	-	20,001 - 30,000 Baht	
มากกว่า 30,000 บาท	18.5	38.1	14.9	2.4	4.9	-	2.6	0.7	0.2	0.5	82.7	0.5	More than 30,000 Baht	
ไม่ทราบ	0.3	3.2	-	0.9	2.1	0.5	0.8	0.2	2.1	2.4	12.3	2.4	Unknown	

ตารางที่ 18 จำนวนลูกจ้าง ชั้นนอกอาชีพ ระดับของรายได้ และเพศ ภาคใต้

TABLE 18 EMPLOYEE BY OCCUPATION, INCOME CLASS AND SEX, SOUTHERN REGION

ระดับของรายได้	รวม	อาชีพ										ผู้ประกอบอาชีพ งานพื้นฐาน Elementary occupations	คนงานซึ่งมี ได้จำนวนให้ ไม่มาคือ Not classifiable	INCOME CLASS
		ผู้บังคับบัญชา Legislators & Managers	ผู้ประกอบอาชีพ ต่างต่าง Profes- sional	เจ้าหน้าที่เทคนิค และผู้ประกอบ วิชาชีพ Technicians	เสมียน Clerks	พนักงานบริการ ผู้จำหน่ายสินค้า Service Workers	ด้านเกษตร ป่าไม้และประมง Agricultural & Fishery	ช่างฝีมือและผู้ปฏิบัติ งานที่เกี่ยวกับ Craft & associat	ผู้ควบคุมเครื่องจักร งานด้านการประกอบ Plant & Machine controls	ผู้ประกอบอาชีพ งานพื้นฐาน Elementary occupations				
ชาย	1,275.4	43.9	58.7	57.7	35.8	160.7	271.2	259.4	141.7	245.0	1.3	MALE		
ต่ำกว่า 1,501 บาท	9.6	-	-	-	-	0.2	4.9	0.7	0.4	3.4	-	Less than 1,501 Baht		
1,501 - 2,500 บาท	42.0	-	-	-	-	0.1	35.5	0.3	-	6.2	-	1,501 - 2,500 Baht		
2,501 - 3,500 บาท	68.3	0.3	0.3	-	-	0.6	52.2	1.5	2.9	10.6	-	2,501 - 3,500 Baht		
3,501 - 4,500 บาท	80.0	-	-	0.2	0.2	2.5	50.8	4.8	2.2	19.3	-	3,501 - 4,500 Baht		
4,501 - 5,500 บาท	73.6	5.0	0.4	-	0.9	6.7	30.8	7.1	3.4	19.3	-	4,501 - 5,500 Baht		
5,501 - 6,500 บาท	92.9	0.6	0.6	0.5	0.1	8.0	30.5	16.4	7.5	28.8	-	5,501 - 6,500 Baht		
6,501 - 7,500 บาท	118.9	5.1	0.9	1.0	0.8	12.6	21.5	32.6	8.8	35.8	-	6,501 - 7,500 Baht		
7,501 - 10,000 บาท	387.4	6.0	3.9	9.7	11.0	58.8	32.0	108.0	58.5	98.9	0.6	7,501 - 10,000 Baht		
10,001 - 15,000 บาท	225.6	4.2	14.2	14.0	13.5	40.7	10.5	69.9	39.1	19.4	0.3	10,001 - 15,000 Baht		
15,001 - 20,000 บาท	67.9	4.6	11.4	11.4	3.1	11.0	2.0	13.1	11.0	0.3	-	15,001 - 20,000 Baht		
20,001 - 30,000 บาท	61.9	6.0	13.6	12.0	6.0	13.5	0.3	1.8	7.1	1.7	-	20,001 - 30,000 Baht		
มากกว่า 30,000 บาท	40.8	11.9	11.4	9.1	0.5	4.5	-	2.6	0.7	-	0.2	More than 30,000 Baht		
ไม่ทราบ	6.6	0.3	1.9	-	-	1.5	0.3	0.8	0.2	1.4	0.2	Unknown		
หญิง	993.8	20.2	135.9	80.1	104.7	227.6	188.6	31.9	17.3	183.6	4.0	FEMALE		
ต่ำกว่า 1,501 บาท	10.2	-	-	-	-	1.6	5.6	0.5	-	2.6	-	Less than 1,501 Baht		
1,501 - 2,500 บาท	49.4	-	1.1	-	-	1.1	38.3	1.1	0.8	6.9	-	1,501 - 2,500 Baht		
2,501 - 3,500 บาท	63.6	-	0.5	-	0.1	2.5	43.8	2.1	0.3	14.2	-	2,501 - 3,500 Baht		
3,501 - 4,500 บาท	69.3	-	0.1	-	1.4	9.6	39.1	2.6	1.7	14.9	-	3,501 - 4,500 Baht		
4,501 - 5,500 บาท	62.6	0.7	0.4	0.6	0.3	18.3	25.7	3.6	0.1	13.0	-	4,501 - 5,500 Baht		
5,501 - 6,500 บาท	62.0	-	3.9	0.8	1.5	18.5	14.6	3.5	3.7	15.5	-	5,501 - 6,500 Baht		
6,501 - 7,500 บาท	75.9	0.2	1.4	3.5	6.0	23.7	9.2	5.2	0.6	26.1	-	6,501 - 7,500 Baht		
7,501 - 10,000 บาท	269.9	1.2	13.5	14.2	32.6	103.4	9.7	8.2	6.9	79.3	0.8	7,501 - 10,000 Baht		
10,001 - 15,000 บาท	169.4	3.0	28.5	33.9	43.4	40.4	2.4	5.0	3.0	9.1	0.8	10,001 - 15,000 Baht		
15,001 - 20,000 บาท	57.3	2.4	24.6	13.3	10.9	4.9	-	0.1	0.0	1.2	-	15,001 - 20,000 Baht		
20,001 - 30,000 บาท	56.7	6.1	33.9	8.1	5.8	2.7	-	-	-	0.1	-	20,001 - 30,000 Baht		
มากกว่า 30,000 บาท	41.8	6.6	26.7	5.8	1.9	0.3	-	-	-	0.2	0.3	More than 30,000 Baht		
ไม่ทราบ	5.7	0.0	1.3	-	0.9	0.5	0.2	-	-	0.6	2.2	Unknown		

ไตรมาสที่ 3/2559 : Quarter 3/2016

หน่วยเป็นพัน : in Thousands

ตารางที่ 18 จำนวนลูกจ้าง จำนวนตามอาชีพ ระดับของรายได้ เขต และเขตการปกครอง ภาคใต้ (ต่อ)

TABLE 18 EMPLOYEE BY OCCUPATION, INCOME CLASS, SEX AND AREA, SOUTHERN REGION (Contd.)

ไตรมาสที่ 3/2559 - Quarter 3/2016

เทศบาลนคร MUNICIPAL AREA

หน่วยนับพัน - In Thousands

ระดับของรายได้	อาชีพ Occupation											คนงานซึ่ง ให้จำแนกไว้ ไม่ชัดเจน	INCOME CLASS
	รวม	ผู้บังคับบัญชา & Managers	ผู้ประกอบวิชาชีพ ด้านต่าง ๆ Professional	เจ้าหน้าที่เทคนิค และช่างเทคนิค Technicians	เสมียน Clerks	พนักงานบริการ ผู้จำหน่ายสินค้า Service Workers	ด้านการเกษตร ป่าไม้และประมง Agricultural & Fishery	ช่างฝีมือและผู้ปฏิบัติงาน งานที่เกี่ยวกับ Craft & associat	ผู้ควบคุมเครื่องจักร งานด้านการประกอบ Plant & Machine controllers	ผู้ประกอบอาชีพ งานพื้นฐาน Elementary occupations	Not classifiable		
ยอดรวม	869.3	32.3	94.7	80.4	74.0	200.1	67.8	120.7	58.3	138.0	3.0	TOTAL	
ชาย	471.9	19.4	29.2	35.8	19.1	82.1	44.4	109.4	54.6	76.7	1.3	MALE	
ต่ำกว่า 1,501 บาท	1.0	-	-	-	-	-	0.1	0.3	0.1	0.5	-	Less than 1,501 Baht	
1,501 - 2,500 บาท	2.2	-	-	-	-	0.1	1.3	0.1	-	0.8	-	1,501 - 2,500 Baht	
2,501 - 3,500 บาท	7.7	-	-	-	-	0.3	4.2	0.4	0.9	1.9	-	2,501 - 3,500 Baht	
3,501 - 4,500 บาท	13.3	-	-	0.0	-	0.5	6.9	1.0	1.0	3.9	-	3,501 - 4,500 Baht	
4,501 - 5,500 บาท	13.9	0.8	-	-	-	2.4	3.2	1.8	0.8	4.9	-	4,501 - 5,500 Baht	
5,501 - 6,500 บาท	22.8	0.1	0.3	-	0.1	2.6	6.1	4.2	1.8	7.7	-	5,501 - 6,500 Baht	
6,501 - 7,500 บาท	36.4	-	0.0	-	0.2	5.9	4.5	12.3	2.4	11.0	-	6,501 - 7,500 Baht	
7,501 - 10,000 บาท	166.4	2.4	1.3	5.8	5.1	33.0	11.6	46.2	23.2	37.2	0.6	7,501 - 10,000 Baht	
10,001 - 15,000 บาท	104.2	2.1	6.0	8.0	7.3	19.1	5.6	32.3	15.8	7.8	0.3	10,001 - 15,000 Baht	
15,001 - 20,000 บาท	39.1	2.6	4.7	8.8	2.2	7.0	0.7	8.9	4.1	0.1	-	15,001 - 20,000 Baht	
20,001 - 30,000 บาท	35.5	3.7	8.2	6.8	3.9	7.7	0.1	0.7	3.8	0.6	-	20,001 - 30,000 Baht	
มากกว่า 30,000 บาท	24.6	7.3	7.0	6.4	0.3	2.2	-	0.6	0.7	-	0.2	More than 30,000 Baht	
ไม่ทราบ	4.9	0.3	1.8	-	-	1.5	-	0.8	0.2	0.2	-	Unknown	
หญิง	397.4	12.9	65.5	44.6	55.0	118.0	23.4	11.3	3.7	61.3	1.7	FEMALE	
ต่ำกว่า 1,501 บาท	1.0	-	-	-	-	0.5	0.1	0.1	-	0.3	-	Less than 1,501 Baht	
1,501 - 2,500 บาท	2.8	-	-	-	-	0.3	1.5	-	-	1.1	-	1,501 - 2,500 Baht	
2,501 - 3,500 บาท	7.1	-	0.2	-	0.1	0.7	3.8	0.3	0.3	1.6	-	2,501 - 3,500 Baht	
3,501 - 4,500 บาท	11.9	-	0.1	-	0.2	2.1	6.1	0.6	0.1	2.7	-	3,501 - 4,500 Baht	
4,501 - 5,500 บาท	19.2	0.1	-	0.6	0.1	9.6	3.6	1.5	0.1	3.7	-	4,501 - 5,500 Baht	
5,501 - 6,500 บาท	20.6	-	0.3	0.8	0.6	8.1	3.9	0.9	-	6.0	-	5,501 - 6,500 Baht	
6,501 - 7,500 บาท	25.0	-	0.5	0.4	1.7	9.8	1.6	1.1	-	9.9	-	6,501 - 7,500 Baht	
7,501 - 10,000 บาท	119.3	0.9	6.2	6.4	15.8	51.3	1.8	4.6	1.7	30.0	0.8	7,501 - 10,000 Baht	
10,001 - 15,000 บาท	92.7	0.8	10.6	19.6	22.5	30.0	1.1	2.1	1.5	4.5	-	10,001 - 15,000 Baht	
15,001 - 20,000 บาท	31.2	1.8	11.7	7.7	6.2	3.0	-	0.1	0.0	0.8	-	15,001 - 20,000 Baht	
20,001 - 30,000 บาท	35.8	4.7	17.4	6.3	5.1	2.2	-	-	-	0.1	-	20,001 - 30,000 Baht	
มากกว่า 30,000 บาท	27.2	4.6	17.4	2.8	1.9	-	-	-	-	0.2	0.3	More than 30,000 Baht	
ไม่ทราบ	3.6	0.0	1.1	-	0.9	0.3	-	-	-	0.6	0.6	Unknown	

ตารางที่ 18 จำนวนลูกจ้าง จำนวนตามอาชีพ ระดับของรายได้ เขต และเขตการปกครอง ภาคใต้ (ต่อ)

TABLE 18 EMPLOYEE BY OCCUPATION, INCOME CLASS, SEX AND AREA, SOUTHERN REGION (Contd.)

ไตรมาสที่ 2/2559 - Quarter 2/2016

เขตเทศบาลนคร NON-MUNICIPAL AREA

หน่วยนับ : In Thousands

ระดับของรายได้	รวม	ผู้บัญชาการ Legislators & Managers	ผู้ประกอบวิชาชีพ ด้านต่าง- signal	เจ้าหน้าที่เทคนิค และผู้ประกอบ วิชาชีพ	เสมียน Clerks	พนักงานบริการ (ผู้จำหน่ายสินค้า Service Workers	อาชีพ		ช่างฝีมือและผู้ปฏิบัติงาน งานที่แยกต่าง Craft & associat	ผู้ควบคุมเครื่องจักร งานด้านการประกอบ Plant & Machine controllers	ผู้ประกอบอาชีพ งานพื้นฐาน Elementary occupations	คนงานซึ่ง ได้จำแนกไว้ ไม่ชัดเจน Not classifiable	INCOME CLASS
							ด้านเกษตร ปศุสัตว์และประมง Agricultural & Fishery	Occupation					
ยอดรวม	1,399.9	31.8	99.9	57.4	66.5	188.2	392.0	170.5	100.7	290.7	2.3	TOTAL	
ชาย	803.5	24.5	29.5	21.9	16.8	78.6	226.8	149.9	87.1	168.4	-	MALE	
ต่ำกว่า 1,501 บาท	8.7	-	-	-	-	0.2	4.8	0.4	0.3	2.9	-	Less than 1,501 Baht	
1,501 - 2,500 บาท	39.8	-	-	-	-	-	34.2	0.2	-	5.4	-	1,501 - 2,500 Baht	
2,501 - 3,500 บาท	60.7	0.3	0.3	-	-	0.3	48.0	1.1	2.0	8.7	-	2,501 - 3,500 Baht	
3,501 - 4,500 บาท	66.7	-	-	0.2	0.2	2.0	43.9	3.8	1.2	15.4	-	3,501 - 4,500 Baht	
4,501 - 5,500 บาท	59.7	4.1	0.4	-	0.9	4.3	27.6	5.3	2.7	14.4	-	4,501 - 5,500 Baht	
5,501 - 6,500 บาท	70.1	0.5	0.3	0.5	-	5.4	24.5	12.2	5.7	21.1	-	5,501 - 6,500 Baht	
6,501 - 7,500 บาท	82.5	5.1	0.8	1.0	0.5	6.7	20.4	20.2	6.4	24.8	-	6,501 - 7,500 Baht	
7,501 - 10,000 บาท	220.9	3.6	2.6	3.8	5.9	25.8	20.4	61.8	35.3	61.6	-	7,501 - 10,000 Baht	
10,001 - 15,000 บาท	121.4	2.1	8.2	6.0	6.2	21.6	4.9	37.6	23.3	11.5	-	10,001 - 15,000 Baht	
15,001 - 20,000 บาท	28.7	2.0	6.7	2.6	0.8	4.0	1.4	4.3	6.8	0.2	-	15,001 - 20,000 Baht	
20,001 - 30,000 บาท	26.4	2.2	5.5	5.2	2.1	5.8	0.2	1.0	3.3	1.1	-	20,001 - 30,000 Baht	
มากกว่า 30,000 บาท	16.3	4.6	4.4	2.7	0.2	2.4	-	2.0	-	-	-	More than 30,000 Baht	
ไม่ทราบ	1.7	-	0.2	-	-	-	0.3	-	-	1.3	-	Unknown	
หญิง	596.5	7.3	70.5	35.5	49.7	109.6	165.2	20.6	13.6	122.3	2.3	FEEMALE	
ต่ำกว่า 1,501 บาท	9.2	-	-	-	-	1.1	5.4	0.4	-	2.3	-	Less than 1,501 Baht	
1,501 - 2,500 บาท	46.6	-	1.1	-	-	0.8	36.8	1.1	0.8	5.8	-	1,501 - 2,500 Baht	
2,501 - 3,500 บาท	56.5	-	0.3	-	-	1.8	40.0	1.9	-	12.6	-	2,501 - 3,500 Baht	
3,501 - 4,500 บาท	57.4	-	-	-	1.2	7.5	33.0	2.0	1.6	12.1	-	3,501 - 4,500 Baht	
4,501 - 5,500 บาท	43.4	0.6	0.4	-	0.2	8.7	22.2	2.1	-	9.3	-	4,501 - 5,500 Baht	
5,501 - 6,500 บาท	41.5	-	3.6	-	0.9	10.4	10.7	2.6	3.7	9.6	-	5,501 - 6,500 Baht	
6,501 - 7,500 บาท	50.9	0.2	0.9	3.1	4.3	13.8	7.6	4.2	0.6	16.2	-	6,501 - 7,500 Baht	
7,501 - 10,000 บาท	150.6	0.3	7.4	7.8	16.9	52.2	8.0	3.6	5.2	49.4	-	7,501 - 10,000 Baht	
10,001 - 15,000 บาท	76.7	2.2	17.9	14.3	20.8	10.4	1.3	2.9	1.5	4.6	0.8	10,001 - 15,000 Baht	
15,001 - 20,000 บาท	26.1	0.6	13.0	5.6	4.7	1.9	-	-	-	0.5	-	15,001 - 20,000 Baht	
20,001 - 30,000 บาท	20.9	1.4	16.5	1.8	0.8	0.5	-	-	-	-	-	20,001 - 30,000 Baht	
มากกว่า 30,000 บาท	14.6	2.0	9.3	3.0	-	0.3	-	-	-	-	-	More than 30,000 Baht	
ไม่ทราบ	2.1	-	0.2	-	-	0.2	0.2	-	-	-	1.5	Unknown	

ตารางที่ 19 จำนวนลูกจ้าง จำแนกตามอุตสาหกรรม ระดับของรายได้ ภาคใต้
TABLE 19 EMPLOYEE BY INDUSTRY, INCOME CLASS, SOUTHERN REGION

หน่วยนับพัน : in Thousands

ระดับของรายได้	อุตสาหกรรม Industry											TOTAL	INCOME CLASS
	รวม	เกษตรกรรม การปลูก และปศุสัตว์ Agriculture	การทำเหมืองแร่ และเหมืองหิน Mining	การผลิต Manufacturing	ไฟฟ้า ก๊าซ และน้ำประปา Electricity	ที่พักน้ำบำบัด และน้ำเสีย Water supply sewage, waste	การก่อสร้าง Construction	การขนส่ง การขนส่ง การขนส่ง Transport, storage	การขนส่งและ สถานที่สินค้า Transportation and storage	ที่พักและ บริการด้านอาหาร Accommodation and food service	ข้อมูลข่าวสาร และการสื่อสาร Information communication		
ยอดรวม	2,269.2	562.5	14.4	290.4	10.4	8.1	213.5	327.5	44.5	210.3	10.5	40.2	
ต่ำกว่า 1,501 บาท	19.8	16.1	-	1.0	-	-	0.1	0.5	0.3	0.8	-	-	Less than 1,501 Baht
1,501 - 2,500 บาท	91.3	79.1	-	3.1	-	-	1.5	3.0	-	0.4	-	-	1,501 - 2,500 Baht
2,501 - 3,500 บาท	131.9	111.8	0.0	6.5	-	-	2.3	2.9	1.0	1.8	-	-	2,501 - 3,500 Baht
3,501 - 4,500 บาท	149.2	104.3	0.1	9.8	-	-	4.8	10.5	0.7	3.4	0.4	-	3,501 - 4,500 Baht
4,501 - 5,500 บาท	136.2	65.0	-	7.6	0.3	-	7.9	15.6	1.3	11.5	-	0.5	4,501 - 5,500 Baht
5,501 - 6,500 บาท	154.9	60.0	-	14.3	-	0.4	18.5	21.0	2.2	11.7	0.3	0.0	5,501 - 6,500 Baht
6,501 - 7,500 บาท	194.8	39.9	0.1	33.2	0.8	1.9	30.8	33.8	1.4	13.6	0.1	0.1	6,501 - 7,500 Baht
7,501 - 10,000 บาท	657.3	65.9	3.5	93.6	3.6	1.5	97.0	142.0	13.3	103.0	1.0	7.3	7,501 - 10,000 Baht
10,001 - 15,000 บาท	395.0	13.6	5.3	42.3	1.6	2.5	42.1	73.3	12.6	46.8	3.0	10.9	10,001 - 15,000 Baht
15,001 - 20,000 บาท	125.2	3.4	4.4	8.8	0.8	0.3	6.2	12.8	7.3	9.0	0.4	7.8	15,001 - 20,000 Baht
20,001 - 30,000 บาท	118.6	1.3	0.5	4.4	1.6	1.0	2.2	8.2	2.3	5.1	2.6	5.0	20,001 - 30,000 Baht
มากกว่า 30,000 บาท	82.7	1.5	0.4	5.0	1.9	0.6	0.2	2.8	2.0	1.2	2.8	8.0	More than 30,000 Baht
ไม่ทราบ	12.3	0.5	-	0.9	-	-	0.2	1.3	-	2.1	-	0.5	Unknown

ตารางที่ 19 จำนวนผู้จ้างงานตามอุตสาหกรรม ระดับของรายได้ ภาคใต้ (ต่อ)
TABLE 19 EMPLOYEE BY INDUSTRY, INCOME CLASS, SOUTHERN REGION (Contd.)

ไตรมาสที่ 3/2559 : Quarter 3/2016 หน่วยนับพัน : in Thousands

ระดับของรายได้	อุตสาหกรรม (ต่อ) Industry (Contd.)											รวม	INCOME CLASS
	กิจกรรมอสังหาริมทรัพย์ Real estate activities	กิจกรรมทางวิชาชีพ Professional/scientific/technical activities	การบริหารสนับสนุนและป้องกันประเทศ Administrative support/service activities	การบริหารราชการป้องกันประเทศ Public administration/defence	การศึกษา Education	กิจกรรมด้านสุขภาพ Health and social work	ศิลปะ ความบันเทิง และนันทนาการ Art, entertainment	บริการด้านอื่นๆ Other service	งานครัวเรือน Activities of household	กิจกรรมขององค์กร Extra-territorial	ไม่ทราบ Unknown		
ยอดรวม	4.1	21.2	48.0	206.7	162.0	74.7	12.0	48.7	16.5	-	3.1	TOTAL	
ต่ำกว่า 1,501 บาท	-	-	0.2	-	-	0.4	-	-	0.5	-	-	Less than 1,501 Baht	
1,501 - 2,500 บาท	-	-	-	0.1	1.1	-	-	2.8	0.3	-	-	1,501 - 2,500 Baht	
2,501 - 3,500 บาท	-	-	0.4	0.3	1.4	0.0	1.1	2.0	0.5	-	-	2,501 - 3,500 Baht	
3,501 - 4,500 บาท	-	0.1	3.0	1.5	2.8	1.8	0.2	4.8	1.2	-	-	3,501 - 4,500 Baht	
4,501 - 5,500 บาท	-	-	1.6	7.8	4.4	0.3	-	9.2	3.2	-	-	4,501 - 5,500 Baht	
5,501 - 6,500 บาท	0.2	0.4	1.3	5.5	9.5	2.4	0.4	5.6	1.5	-	-	5,501 - 6,500 Baht	
6,501 - 7,500 บาท	0.2	0.4	3.4	13.2	5.4	5.0	3.4	6.1	2.1	-	-	6,501 - 7,500 Baht	
7,501 - 10,000 บาท	2.6	2.3	14.2	48.4	18.4	18.3	2.6	14.2	4.0	-	0.8	7,501 - 10,000 Baht	
10,001 - 15,000 บาท	0.9	10.5	15.2	51.4	38.4	16.4	3.2	2.9	2.3	-	-	10,001 - 15,000 Baht	
15,001 - 20,000 บาท	0.3	2.8	3.3	21.2	19.5	14.4	0.5	0.9	0.9	-	0.3	15,001 - 20,000 Baht	
20,001 - 30,000 บาท	-	3.2	4.6	38.1	29.9	7.9	0.6	0.2	-	-	-	20,001 - 30,000 Baht	
มากกว่า 30,000 บาท	-	1.2	0.1	18.3	29.3	7.3	0.1	0.2	-	-	-	More than 30,000 Baht	
ไม่ทราบ	-	0.2	0.9	1.2	2.1	0.5	-	-	-	-	2.0	Unknown	

ตารางที่ 19 จำนวนผู้จ้างงานตามอุตสาหกรรม ระดับของรายได้ และเพศ ภาคใต้

TABLE 19 EMPLOYEE BY INDUSTRY, INCOME CLASS AND SEX, SOUTHERN REGION

หน่วยนับพัน : in Thousands

ระดับของรายได้	อุตสาหกรรม Industry										กิจกรรมการเงินและการประกันภัย Financial Intermediation	INCOME CLASS	
	รวม Total	เกษตรกรรม การปลูก และป่าไม้ Agriculture	เหมืองแร่ และเหมืองหิน Mining	การตัด แปรรูป เนื้อสัตว์ Meat processing	การผลิต ไฟฟ้า และพลังงาน Electricity	การจัดหาน้ำ บำบัดน้ำเสีย และของเสีย Water supply sewage, waste	การก่อสร้าง Construction	การขนส่ง การพาณิชย์ การขนส่ง Transport, storage	การขนส่งและ สถานที่เก็บ ขนถ่าย Transportation and storage	ที่พักแรมและ บริการด้านอาหาร Accommodation and food service			ข้อมูลข่าวสาร และการสื่อสาร Information and communication
ชาย	1,275.4	339.2	14.0	119.3	8.1	4.5	196.6	173.2	36.6	79.3	7.8	13.9	MALE
ต่ำกว่า 1,501 บาท	9.6	8.2	-	0.4	-	-	0.1	0.4	0.3	-	-	-	Less than 1,501 Baht
1,501 - 2,500 บาท	420	380	-	0.2	-	-	1.5	1.0	-	-	-	-	1,501 - 2,500 Baht
2,501 - 3,500 บาท	683	589	0.0	1.3	-	-	2.3	1.2	1.0	0.3	-	-	2,501 - 3,500 Baht
3,501 - 4,500 บาท	800	583	0.1	3.7	-	-	4.8	2.9	0.6	0.6	0.4	-	3,501 - 4,500 Baht
4,501 - 5,500 บาท	736	364	-	3.7	0.3	-	7.3	7.7	1.3	1.7	-	0.2	4,501 - 5,500 Baht
5,501 - 6,500 บาท	929	436	-	5.5	-	0.4	16.5	12.8	2.0	1.2	0.3	-	5,501 - 6,500 Baht
6,501 - 7,500 บาท	1,189	294	0.1	13.4	0.8	1.2	25.6	19.4	1.3	5.0	0.1	-	6,501 - 7,500 Baht
7,501 - 10,000 บาท	387.4	491	3.5	49.6	2.7	0.0	89.3	77.7	10.1	39.2	0.5	2.1	7,501 - 10,000 Baht
10,001 - 15,000 บาท	225.6	114	4.9	26.9	1.3	1.5	40.6	37.2	11.1	22.0	2.3	3.7	10,001 - 15,000 Baht
15,001 - 20,000 บาท	679	29	4.4	6.1	0.3	0.3	6.1	7.0	6.2	4.9	0.1	3.3	15,001 - 20,000 Baht
20,001 - 30,000 บาท	619	1.3	0.5	3.2	1.1	0.7	2.1	4.4	1.4	2.3	2.0	1.7	20,001 - 30,000 Baht
มากกว่า 30,000 บาท	408	1.5	0.4	4.5	1.6	0.3	0.2	1.1	1.4	0.6	2.2	3.1	More than 30,000 Baht
ไม่ทราบ	6.6	0.3	-	0.9	-	-	0.2	0.4	-	1.6	-	-	Unknown
หญิง	993.8	223.3	0.4	111.0	2.3	3.6	16.9	154.4	7.9	131.0	2.7	26.2	FEMALE
ต่ำกว่า 1,501 บาท	10.2	7.9	-	0.6	-	-	-	0.1	-	0.8	-	-	Less than 1,501 Baht
1,501 - 2,500 บาท	494	411	-	2.9	-	-	-	2.1	-	0.4	-	-	1,501 - 2,500 Baht
2,501 - 3,500 บาท	636	530	-	5.2	-	-	-	1.7	-	1.5	-	-	2,501 - 3,500 Baht
3,501 - 4,500 บาท	693	460	-	6.0	-	-	-	7.6	0.2	2.8	-	-	3,501 - 4,500 Baht
4,501 - 5,500 บาท	626	286	-	3.9	-	-	0.6	7.9	-	9.8	-	0.4	4,501 - 5,500 Baht
5,501 - 6,500 บาท	620	165	-	8.8	-	-	2.0	8.2	0.1	10.5	-	0.0	5,501 - 6,500 Baht
6,501 - 7,500 บาท	759	105	-	19.8	-	0.7	14.4	14.4	0.1	8.7	-	0.1	6,501 - 7,500 Baht
7,501 - 10,000 บาท	2,699	168	-	44.0	0.8	1.5	7.6	64.2	3.3	63.8	0.5	5.2	7,501 - 10,000 Baht
10,001 - 15,000 บาท	1,694	2.3	0.4	15.4	0.3	1.0	1.4	36.1	1.6	24.8	0.7	7.2	10,001 - 15,000 Baht
15,001 - 20,000 บาท	573	0.5	-	2.6	0.5	-	0.0	5.8	1.1	4.0	0.3	4.6	15,001 - 20,000 Baht
20,001 - 30,000 บาท	56.7	0.1	-	1.2	0.5	0.2	0.1	3.8	1.0	2.8	0.6	3.3	20,001 - 30,000 Baht
มากกว่า 30,000 บาท	418	-	-	0.5	0.3	0.3	-	1.7	0.6	0.6	0.6	5.0	More than 30,000 Baht
ไม่ทราบ	5.7	0.2	-	-	-	-	-	0.8	-	0.6	-	0.5	Unknown

ตารางที่ 19 จำนวนผู้จ้างงานตามอุตสาหกรรม ระดับของรายได้ และเพศ ภาคใต้ (ต่อ)
TABLE 19 EMPLOYEE BY INDUSTRY, INCOME CLASS AND SEX , SOUTHERN REGION (Contd.)

ระดับของรายได้	อุตสาหกรรม (ต่อ) Industry (Contd.)											กิจกรรมขององค์กร Extra-territorial	ไม่ทราบ Unknown	INCOME CLASS			
	กิจกรรมอสังหาริมทรัพย์ Real estate activities	กิจกรรมทางวิชาชีพ และเทคนิค Professional/scientific/technical activities	การบริหารจัดการ และป้องกันประเทศ Public administration/defence	การศึกษา Education	กิจกรรมด้านสุขภาพ และสังคมสงเคราะห์ Health and social work	ศิลปะ ความบันเทิง และนันทนาการ Art, entertainment	บริการด้านอื่นๆ Other service	งานในครัวเรือน Activities of household	กิจกรรมขององค์กร Extra-territorial	ไม่ทราบ Unknown	INCOME CLASS						
ชาย																	
ต่ำกว่า 1,501 บาท	1.8	10.3	32.0	133.8	50.9	15.0	8.2	29.5	0.8	0.6							Less than 1,501 Baht
1,501 - 2,500 บาท	-	-	0.2	-	-	-	-	-	-	-	-	-	-	-	-	-	1,501 - 2,500 Baht
2,501 - 3,500 บาท	-	-	-	-	-	-	-	-	-	-	-	-	-	-	-	-	2,501 - 3,500 Baht
3,501 - 4,500 บาท	-	0.1	2.6	0.4	1.2	-	0.2	4.1	0.0	-	-	-	-	-	-	-	3,501 - 4,500 Baht
4,501 - 5,500 บาท	-	-	0.9	6.9	2.3	-	6.9	4.8	0.2	-	-	-	-	-	-	-	4,501 - 5,500 Baht
5,501 - 6,500 บาท	0.2	-	0.2	4.4	1.5	0.3	0.3	3.6	0.2	-	-	-	-	-	-	-	5,501 - 6,500 Baht
6,501 - 7,500 บาท	-	-	2.9	8.3	2.4	1.0	2.6	5.1	0.2	-	-	-	-	-	-	-	6,501 - 7,500 Baht
7,501 - 10,000 บาท	1.0	1.8	6.7	35.6	5.7	4.8	1.1	6.6	0.1	-	-	-	-	-	-	-	7,501 - 10,000 Baht
10,001 - 15,000 บาท	0.4	4.6	11.6	27.6	13.0	1.6	2.1	1.8	0.2	-	-	-	-	-	-	-	10,001 - 15,000 Baht
15,001 - 20,000 บาท	0.3	0.9	2.7	10.0	6.7	4.7	0.1	0.4	-	-	-	-	-	-	-	-	15,001 - 20,000 Baht
20,001 - 30,000 บาท	-	2.1	3.2	25.8	8.5	1.0	0.6	0.2	-	-	-	-	-	-	-	-	20,001 - 30,000 Baht
มากกว่า 30,000 บาท	-	0.4	0.1	13.4	8.8	1.3	0.1	-	-	-	-	-	-	-	-	-	More than 30,000 Baht
ไม่ทราบ	-	0.2	0.7	1.2	0.8	0.2	-	-	-	-	-	-	-	-	-	-	Unknown
หญิง																	
ต่ำกว่า 1,501 บาท	2.2	11.0	16.0	72.9	111.1	59.7	3.8	19.2	15.7	2.5							Less than 1,501 Baht
1,501 - 2,500 บาท	-	-	-	-	-	0.4	-	-	-	-	-	-	-	-	-	-	1,501 - 2,500 Baht
2,501 - 3,500 บาท	-	-	-	0.1	1.1	-	-	1.5	0.3	-	-	-	-	-	-	-	2,501 - 3,500 Baht
3,501 - 4,500 บาท	-	-	0.1	-	1.4	0.0	-	0.3	0.5	-	-	-	-	-	-	-	3,501 - 4,500 Baht
4,501 - 5,500 บาท	-	-	0.4	1.1	1.6	1.8	0.1	0.7	1.2	-	-	-	-	-	-	-	4,501 - 5,500 Baht
5,501 - 6,500 บาท	-	-	0.7	0.9	2.1	0.3	-	4.4	3.0	-	-	-	-	-	-	-	5,501 - 6,500 Baht
6,501 - 7,500 บาท	-	0.4	1.1	1.1	8.0	2.1	0.1	1.9	1.3	-	-	-	-	-	-	-	6,501 - 7,500 Baht
7,501 - 10,000 บาท	0.2	0.3	0.4	4.9	3.0	4.0	0.7	1.1	2.1	-	-	-	-	-	-	-	7,501 - 10,000 Baht
10,001 - 15,000 บาท	1.5	0.5	7.5	12.8	12.6	13.5	1.4	7.7	3.9	0.8							10,001 - 15,000 Baht
15,001 - 20,000 บาท	0.6	5.9	3.6	23.8	25.4	14.9	1.1	1.1	2.0	-	-	-	-	-	-	-	15,001 - 20,000 Baht
20,001 - 30,000 บาท	-	2.0	0.6	11.2	12.8	9.7	0.3	0.5	0.9	-	-	-	-	-	-	-	20,001 - 30,000 Baht
มากกว่า 30,000 บาท	-	1.2	1.4	12.3	21.4	6.9	-	-	-	-	-	-	-	-	-	-	More than 30,000 Baht
ไม่ทราบ	-	0.8	-	4.9	20.5	5.9	-	0.2	-	-	-	-	-	-	-	-	Unknown
	-	-	0.2	-	1.3	0.3	-	-	-	1.7							

ตารางที่ 19 จำนวนผู้จ้างงานตามอุตสาหกรรม ระดับของรายได้ และเขตการปกครองภาคใต้ (ต่อ)

TABLE 19 EMPLOYEE BY INDUSTRY, INCOME CLASS, SEX AND AREA, SOUTHERN REGION (Contd.)

ระดับของรายได้	เขตเทศบาล MUNICIPAL AREA													TOTAL	INCOME CLASS	
	รวม	เกษตรกรรม การปลูก และปศุสัตว์	การทำ เหมืองแร่ และเหมืองหิน	การผลิต Manufacturing	ไฟฟ้า ก๊าซ ไอน้ำระบบอื่น	น้ำดื่ม ก๊าซ แก๊ส	การตัดไม้ น้ำเสีย	อุตสาหกรรม การก่อสร้าง	อุตสาหกรรม การขนส่ง การเก็บ ขน	การขนส่ง และ การเก็บ ขน	ที่พักและ บริการอาหาร	ข้อมูลข่าวสาร และการสื่อสาร	บริการทางการเงิน และ การประกันภัย			
	Total	Agriculture	Mining	Manufacturing	Electricity	Water supply sewage waste	Construction	Transport, storage	Transportation and storage	Accommodation and food service	Information and communication	Financial intermediation	24.4	122.0	7.2	8.8
ชาย	869.3	79.4	7.8	71.3	4.8	1.8	75.1	169.4	22.3	122.0	7.2	24.4	TOTAL			
ต่ำกว่า 1,501 บาท	471.9	52.8	7.5	45.1	3.7	1.0	68.6	89.9	18.4	49.7	5.5	8.8	MALE			
1,501 - 2,500 บาท	1.0	0.5	-	-	-	-	0.1	0.4	-	-	-	-	Less than 1,501 Baht			
2,501 - 3,500 บาท	2.2	1.5	-	-	-	-	0.4	0.2	-	-	-	-	1,501 - 2,500 Baht			
3,501 - 4,500 บาท	7.7	4.9	0.0	0.2	0.7	0.5	0.7	0.6	0.6	0.3	-	-	2,501 - 3,500 Baht			
4,501 - 5,500 บาท	13.3	7.9	0.1	1.2	-	-	0.9	0.5	0.2	0.6	-	-	3,501 - 4,500 Baht			
5,501 - 6,500 บาท	13.9	3.8	-	0.4	-	-	2.9	2.5	0.1	1.0	-	0.2	4,501 - 5,500 Baht			
6,501 - 7,500 บาท	22.8	7.3	-	1.3	-	-	3.6	6.8	0.5	0.9	-	-	5,501 - 6,500 Baht			
7,501 - 10,000 บาท	36.4	5.3	-	4.3	0.3	-	7.7	9.0	0.8	3.8	0.1	-	6,501 - 7,500 Baht			
10,001 - 15,000 บาท	166.4	14.5	1.8	17.0	2.1	0.0	31.9	40.8	6.6	23.1	0.5	1.2	7,501 - 10,000 Baht			
15,001 - 20,000 บาท	104.2	5.3	2.4	11.5	0.4	0.2	1.9	21.6	3.6	13.3	2.0	1.5	10,001 - 15,000 Baht			
20,001 - 30,000 บาท	391	1.2	2.3	4.6	0.1	0.3	2.8	4.2	4.1	3.6	0.1	2.7	15,001 - 20,000 Baht			
มากกว่า 30,000 บาท	355.5	0.6	0.4	2.4	0.3	0.2	1.7	2.0	0.8	1.1	1.8	0.7	20,001 - 30,000 Baht			
ไม่ทราบ	24.6	0.2	0.4	1.8	0.5	0.2	0.2	1.0	1.2	0.6	1.0	2.6	More than 30,000 Baht			
หญิง	4.9	-	-	0.5	-	-	0.2	0.4	-	1.4	-	-	Unknown			
ต่ำกว่า 1,501 บาท	397.4	26.6	0.4	32.2	1.2	0.8	6.6	79.5	3.9	72.4	1.7	15.6	FEMALE			
1,501 - 2,500 บาท	1.0	0.3	-	0.1	-	-	-	0.1	-	0.1	-	-	Less than 1,501 Baht			
2,501 - 3,500 บาท	2.8	2.1	-	0.0	-	-	-	0.1	-	0.1	-	-	1,501 - 2,500 Baht			
3,501 - 4,500 บาท	7.1	4.5	-	0.5	-	-	-	0.6	-	0.7	-	-	2,501 - 3,500 Baht			
4,501 - 5,500 บาท	11.9	6.3	-	0.9	-	-	-	2.5	0.2	0.9	-	-	3,501 - 4,500 Baht			
5,501 - 6,500 บาท	19.2	3.7	-	1.8	-	-	0.1	3.5	0.2	5.4	-	0.2	4,501 - 5,500 Baht			
6,501 - 7,500 บาท	20.6	4.2	-	1.7	-	-	0.9	3.7	0.1	4.8	-	0.0	5,501 - 6,500 Baht			
7,501 - 10,000 บาท	25.0	1.7	-	3.0	-	-	1.6	9.0	0.1	4.5	-	0.1	6,501 - 7,500 Baht			
10,001 - 15,000 บาท	119.3	2.6	-	16.4	0.3	0.3	3.5	28.0	0.7	32.8	0.1	3.4	7,501 - 10,000 Baht			
15,001 - 20,000 บาท	92.7	0.9	0.4	4.9	0.5	-	0.5	24.8	0.6	17.3	0.2	4.6	10,001 - 15,000 Baht			
20,001 - 30,000 บาท	31.2	0.5	-	1.9	0.5	-	0.0	2.1	0.9	2.4	0.3	2.5	15,001 - 20,000 Baht			
มากกว่า 30,000 บาท	35.8	0.1	-	0.5	0.1	0.2	0.1	3.3	0.8	2.5	0.6	2.2	20,001 - 30,000 Baht			
ไม่ทราบ	27.2	-	-	0.5	0.3	0.3	-	1.0	0.5	0.5	0.6	2.2	More than 30,000 Baht			
รวม	3.6	-	-	-	-	-	-	0.8	-	0.6	-	0.5	Unknown			

ตารางที่ 19 จำนวนผู้จ้างงานโดยอุตสาหกรรม ระดับจังหวัด ชาย และเขตการปกครองภาคใต้ (ต่อ)

TABLE 19 EMPLOYEE BY INDUSTRY, INCOME CLASS, SEX AND AREA, SOUTHERN REGION (Contd.)

ระดับจังหวัด จังหวัด Province	จังหวัดสมุทรสาคร (ต่อ) Samarakhasi Municipality (Contd.)											รวม Total	
	อุตสาหกรรม (ต่อ) Industry (Contd.)												
	กิจกรรม อสังหาริมทรัพย์ Real estate activities	กิจกรรมทางวิชาชีพ วิทยาศาสตร์และเทคโนโลยี Professional/scientific technical activities	การบริหารสนับสนุน และกิจบริการ Administrative and support service activities	การบริหารราชการ ส่วนกลาง Public administration	การศึกษา Education	กิจกรรมด้านสุขภาพ สังคมและการบริการ Health and social work	ศิลปะ ความบันเทิง และนันทนาการ Art, entertainment	บริการด้านอื่นๆ Other service	งานครัวเรือน ส่วนกลาง Activities of household	กิจกรรมนอก อาณาเขต Extra-territorial	ไม่รู้ Unknown		INCOME CLASS
สมุทรสาคร	1.6	10.2	26.6	96.0	69.8	37.2	5.0	18.9	11.6	-	-	0.8	TOTAL
ชาย	0.6	4.5	16.9	59.2	21.0	6.4	2.8	8.5	0.6	-	-	0.6	MALE
ต่ำกว่า 1,501 บาท	-	-	-	-	-	-	-	-	-	-	-	-	Less than 1,501 Baht
1,501 - 2,500 บาท	-	-	-	-	-	-	-	0.1	-	-	-	-	1,501 - 2,500 Baht
2,501 - 3,500 บาท	-	-	-	-	-	-	-	0.6	-	-	-	-	2,501 - 3,500 Baht
3,501 - 4,500 บาท	-	-	0.4	0.1	-	-	-	1.3	0.0	-	-	-	3,501 - 4,500 Baht
4,501 - 5,500 บาท	-	-	0.3	1.5	0.1	-	-	1.2	-	-	-	-	4,501 - 5,500 Baht
5,501 - 6,500 บาท	-	-	0.7	0.7	0.1	0.1	0.3	1.2	0.2	-	-	-	5,501 - 6,500 Baht
6,501 - 7,500 บาท	-	0.2	0.7	0.9	0.2	1.0	0.8	1.5	0.1	-	-	-	6,501 - 7,500 Baht
7,501 - 10,000 บาท	0.3	0.9	3.0	17.0	2.1	0.9	0.8	1.8	0.1	-	-	-	7,501 - 10,000 Baht
10,001 - 15,000 บาท	-	1.8	6.8	10.0	5.9	0.7	0.4	0.8	0.2	-	-	-	10,001 - 15,000 Baht
15,001 - 20,000 บาท	0.3	0.1	2.6	5.8	2.6	1.4	0.1	1.4	0.3	-	-	0.3	15,001 - 20,000 Baht
20,001 - 30,000 บาท	-	1.0	3.1	14.1	4.4	0.7	0.3	0.2	-	-	-	-	20,001 - 30,000 Baht
มากกว่า 30,000 บาท	-	0.3	0.1	8.0	5.0	1.3	0.1	-	-	-	-	-	More than 30,000 Baht
ไม่รู้	-	0.2	-	1.2	0.6	0.2	-	-	-	-	-	-	Unknown
หญิง	1.0	5.7	9.7	36.8	48.8	30.8	2.2	10.4	11.0	-	-	0.2	FEMALE
ต่ำกว่า 1,501 บาท	-	-	-	-	-	-	-	-	0.5	-	-	-	Less than 1,501 Baht
1,501 - 2,500 บาท	-	-	-	0.1	-	-	-	0.2	0.3	-	-	-	1,501 - 2,500 Baht
2,501 - 3,500 บาท	-	-	0.1	-	0.2	0.0	-	0.2	0.2	-	-	-	2,501 - 3,500 Baht
3,501 - 4,500 บาท	-	-	-	0.1	0.2	0.5	0.1	-	0.3	-	-	-	3,501 - 4,500 Baht
4,501 - 5,500 บาท	-	-	0.7	0.3	0.1	0.1	-	1.2	2.2	-	-	-	4,501 - 5,500 Baht
5,501 - 6,500 บาท	-	-	0.2	0.3	0.8	1.5	-	1.1	1.3	-	-	-	5,501 - 6,500 Baht
6,501 - 7,500 บาท	0.2	0.3	0.2	1.5	1.1	0.3	0.5	0.3	0.8	-	-	-	6,501 - 7,500 Baht
7,501 - 10,000 บาท	0.5	0.3	4.2	6.4	5.0	5.7	1.1	5.7	2.6	-	-	-	7,501 - 10,000 Baht
10,001 - 15,000 บาท	0.3	2.4	2.8	11.0	10.5	8.3	0.2	1.0	2.0	-	-	-	10,001 - 15,000 Baht
15,001 - 20,000 บาท	-	1.3	0.3	4.7	7.8	4.4	0.3	0.5	0.9	-	-	-	15,001 - 20,000 Baht
20,001 - 30,000 บาท	-	0.9	1.1	8.5	9.9	5.1	-	-	-	-	-	-	20,001 - 30,000 Baht
มากกว่า 30,000 บาท	-	0.5	-	4.0	12.2	4.6	-	0.2	-	-	-	-	More than 30,000 Baht
ไม่รู้	-	-	0.0	-	1.1	0.3	-	-	-	-	-	-	Unknown

ตารางที่ 19 จำนวนลูกจ้าง จำแนกตามอุตสาหกรรม ระดับของรายได้ เพศ และเขตภาคของ ภาคใต้ (ต่อ)

TABLE 19 EMPLOYEE BY INDUSTRY, INCOME CLASS, SEX AND AREA, SOUTHERN REGION (Contd.)

หน่วยนับพัน : in Thousands

ไตรมาสที่ 3/2559 : Quarter 3/2016

ระดับของรายได้	อุตสาหกรรม (ต่อ) Industry (Contd.)													TOTAL
	กิจกรรมอสังหาริมทรัพย์ Real estate activities	กิจกรรมทางวิชาชีพและเทคนิค Professional/technical activities	การบริหารงานและสนับสนุน Administrative and support service activities	การบริหารราชการและป้องกันประเทศ Public administration and defence	การศึกษา Education	กิจกรรมด้านสุขภาพและสังคมศาสตร์ Health and social work	ศิลปะ ความบันเทิง และนันทนาการ Art, entertainment	บริการด้านอื่นๆ Other service	งานในครัวเรือน Activities of household	กิจกรรมขององค์กร Extra-territorial	ไม่ทราบ Unknown	INCOME CLASS		
เพศชาย	2.5	11.0	21.4	110.8	92.2	37.5	7.0	29.8	4.9	-	2.3			
ต่ำกว่า 1,501 บาท	1.2	5.8	15.1	74.6	29.9	8.6	5.4	21.0	0.2	-	-	Less than 1,501 Baht		
1,501 - 2,500 บาท	-	-	0.2	-	-	-	-	-	-	-	-	1,501 - 2,500 Baht		
2,501 - 3,500 บาท	-	-	0.4	0.3	-	-	1.1	1.2	-	-	-	2,501 - 3,500 Baht		
3,501 - 4,500 บาท	-	0.1	2.2	0.2	1.2	-	0.2	2.8	0.2	-	-	3,501 - 4,500 Baht		
4,501 - 5,500 บาท	-	-	0.5	5.5	2.2	-	-	3.6	0.2	-	-	4,501 - 5,500 Baht		
5,501 - 6,500 บาท	0.2	-	1.4	3.7	1.4	0.2	-	2.5	-	-	-	5,501 - 6,500 Baht		
6,501 - 7,500 บาท	-	-	2.2	7.4	2.2	-	1.8	3.6	-	-	-	6,501 - 7,500 Baht		
7,501 - 10,000 บาท	0.7	0.9	3.6	18.6	3.7	4.0	0.3	4.8	-	-	-	7,501 - 10,000 Baht		
10,001 - 15,000 บาท	0.4	2.8	4.8	17.6	7.1	0.9	1.7	1.0	-	-	-	10,001 - 15,000 Baht		
15,001 - 20,000 บาท	-	0.8	0.2	4.2	4.1	3.3	-	0.4	-	-	-	15,001 - 20,000 Baht		
20,001 - 30,000 บาท	-	1.1	0.1	11.7	4.1	0.2	0.3	-	-	-	-	20,001 - 30,000 Baht		
มากกว่า 30,000 บาท	-	0.1	-	5.4	-	-	-	-	-	-	-	More than 30,000 Baht		
ไม่ทราบ	-	-	0.7	-	0.2	-	-	-	-	-	-	Unknown		
หญิง	1.2	5.2	6.3	36.1	62.4	28.9	1.6	8.8	4.7	-	2.3			
ต่ำกว่า 1,501 บาท	-	-	-	-	-	0.4	-	-	-	-	-	Less than 1,501 Baht		
1,501 - 2,500 บาท	-	-	-	-	1.1	-	-	1.2	-	-	-	1,501 - 2,500 Baht		
2,501 - 3,500 บาท	-	-	-	-	1.1	-	-	0.1	0.3	-	-	2,501 - 3,500 Baht		
3,501 - 4,500 บาท	-	-	0.4	1.0	1.4	1.3	-	0.7	0.9	-	-	3,501 - 4,500 Baht		
4,501 - 5,500 บาท	-	-	-	0.6	2.1	0.2	-	3.2	0.9	-	-	4,501 - 5,500 Baht		
5,501 - 6,500 บาท	-	0.4	0.8	0.8	7.2	0.5	0.1	0.8	-	-	-	5,501 - 6,500 Baht		
6,501 - 7,500 บาท	-	-	0.3	3.4	1.9	3.7	0.2	0.8	1.3	-	-	6,501 - 7,500 Baht		
7,501 - 10,000 บาท	1.0	0.2	3.3	6.4	7.7	7.8	0.3	1.9	1.3	-	0.8	7,501 - 10,000 Baht		
10,001 - 15,000 บาท	0.2	3.5	0.8	12.7	14.9	6.6	0.9	0.2	0.1	-	-	10,001 - 15,000 Baht		
15,001 - 20,000 บาท	-	0.6	0.2	6.5	5.0	5.3	-	-	-	-	-	15,001 - 20,000 Baht		
20,001 - 30,000 บาท	-	0.3	0.3	3.8	11.5	1.9	-	-	-	-	-	20,001 - 30,000 Baht		
มากกว่า 30,000 บาท	-	0.3	-	0.9	8.3	1.3	-	-	-	-	-	More than 30,000 Baht		
ไม่ทราบ	-	-	0.2	-	0.2	-	-	-	-	-	1.5	Unknown		

รายงานผลการสำรวจแรงงาน
REPORT OF THE LABOR FORCE SURVEY

ฉบับที่	1	รายงานผลการสำรวจแรงงาน (รอบที่ 1) มกราคม 2506
No.	1	Report of the Labor Force Survey (Round 1) January 1963
ฉบับที่	2	รายงานผลการสำรวจแรงงาน (รอบที่ 2-3) กุมภาพันธ์ - มีนาคม 2506
No.	2	Report of the Labor Force Survey (Round 2-3) February-March 1963
ฉบับที่	3	รายงานผลการสำรวจแรงงาน (รอบที่ 4) กรกฎาคม 2506
No.	3	Report of the Labor Force Survey (Round 4) July 1963
ฉบับที่	4	รายงานผลการสำรวจแรงงานในเขตเทศบาลนครกรุงเทพและธนบุรี พ.ศ. 2508-2509
No.	4	Report of the Labor Force Survey, Bangkok-Thonburi Municipal Areas 1965-1966
ฉบับที่	5	รายงานเบื้องต้นการสำรวจแรงงานในเขตเทศบาลนครกรุงเทพและธนบุรี พ.ศ. 2509-2510
No.	5	Preliminary Report of the Labor Force Survey, Bangkok-Thonburi Municipal Areas 1966-1967
ฉบับที่	6	รายงานภาคสมบูรณ์การสำรวจแรงงานในเขตเทศบาลนครกรุงเทพและธนบุรี พ.ศ. 2509-2510
No.	6	Final Report of the Labor Force Survey, Bangkok-Thonburi Municipal Areas 1966-1967
ฉบับที่	7	รายงานเบื้องต้นการสำรวจแรงงานในเขตชนบท 2509-2510
No.	7	Preliminary Report of the Labor Force Survey, Rural Areas 1966-1967
ฉบับที่	8	รายงานภาคสมบูรณ์การสำรวจแรงงานในเขตชนบท 2509-2510
No.	8	Final Report of the Labor Force Survey, Rural Areas 1966-1967
ฉบับที่	9	รายงานเบื้องต้นการสำรวจแรงงานในเขตเทศบาลทั่วราชอาณาจักร สิงหาคม-ตุลาคม 2510
No.	9	Preliminary Report of the Labor Force Survey, All Municipal Areas August-October 1967
ฉบับที่	10	รายงานภาคสมบูรณ์การสำรวจแรงงานในเขตเทศบาลทั่วราชอาณาจักร สิงหาคม-ตุลาคม 2510
No.	10	Final Report of the Labor Force Survey, All Municipal Areas August-October 1967
ฉบับที่	11	รายงานเบื้องต้นการสำรวจแรงงานในเขตเทศบาลทั่วราชอาณาจักรกุมภาพันธ์-เมษายน 2511
No.	11	Preliminary Report of the Labor Force Survey, All Municipal Areas February-April 1968
ฉบับที่	12	รายงานภาคสมบูรณ์การสำรวจแรงงานในเขตเทศบาลทั่วราชอาณาจักร กุมภาพันธ์-เมษายน 2511
No.	12	Final Report of the Labor Force Survey, All Municipal Areas February-April 1968
ฉบับที่	13	รายงานเบื้องต้นการสำรวจแรงงานในเขตเทศบาลทั่วราชอาณาจักร สิงหาคม-ตุลาคม 2511
No.	13	Preliminary Report of the Labor Force Survey, All Municipal Areas August-October 1968
ฉบับที่	14	รายงานภาคสมบูรณ์การสำรวจแรงงานในเขตเทศบาลทั่วราชอาณาจักร สิงหาคม-ตุลาคม 2511
No.	14	Final Report of the Labor Force Survey, All Municipal Areas August-October 1968
ฉบับที่	15	รายงานผลการสำรวจแรงงานในเขตเทศบาลทั่วราชอาณาจักร (รอบที่ 6) พฤษภาคม 2507
No.	15	Report of the Labor Force Survey (Round 6), All Municipal Areas, May 1964
ฉบับที่	16	รายงานเบื้องต้นการสำรวจแรงงาน ทั่วราชอาณาจักร กรกฎาคม-กันยายน 2512
No.	16	Preliminary Report of the Labor Force Survey, Whole Kingdom July-September 1969

ฉบับที่	17	รายงานภาคสมบรูณ์การสำรวจแรงงาน ทัวราชอาณาจักร กรกฎาคม-กันยายน 2512
No.	17	Final Report of the Labor Force Survey, Whole Kingdom July-September 1969
ฉบับที่	18	รายงานผลการสำรวจแรงงาน ทัวราชอาณาจักร (รอบที่ 1) มกราคม-มีนาคม 2514
No.	18	Report of the Labor Force Survey, Whole Kingdom (Round 1) January-March 1971
ฉบับที่	19	รายงานผลการสำรวจแรงงาน ทัวราชอาณาจักร (รอบที่ 2) กรกฎาคม-กันยายน 2514
No.	19	Report of the Labor Force Survey, Whole Kingdom (Round 2) July-September 1971
ฉบับที่	20	รายงานเบื้องต้นการสำรวจแรงงาน ทัวราชอาณาจักร (รอบที่ 1) มกราคม-มีนาคม 2515
No.	20	Preliminary Report of the Labor Force Survey, Whole Kingdom (Round 1) January-March 1972
ฉบับที่	21	รายงานภาคสมบรูณ์การสำรวจแรงงาน ทัวราชอาณาจักร (รอบที่ 1) มกราคม-มีนาคม 2515
No.	21	Final Report of the Labor Force Survey, Whole Kingdom (Round 1) January-March 1972
ฉบับที่	22	รายงานเบื้องต้นการสำรวจแรงงาน ทัวราชอาณาจักร (รอบที่ 2) กรกฎาคม-กันยายน 2515
No.	22	Preliminary Report of the Labor Force Survey, Whole Kingdom (Round 2) July-September 1972
ฉบับที่	23	รายงานภาคสมบรูณ์การสำรวจแรงงาน ทัวราชอาณาจักร (รอบที่ 2) กรกฎาคม-กันยายน 2515
No.	23	Final Report of the Labor Force Survey, Whole Kingdom (Round 2) July-September 1972
ฉบับที่	24	รายงานเบื้องต้นการสำรวจแรงงาน ทัวราชอาณาจักร (รอบที่ 1) มกราคม-มีนาคม 2516
No.	24	Preliminary Report of the Labor Force Survey, Whole Kingdom (Round 1) January-March 1973
ฉบับที่	25	รายงานภาคสมบรูณ์การสำรวจแรงงาน ทัวราชอาณาจักร (รอบที่ 1) มกราคม-มีนาคม 2516
No.	25	Final Report of the Labor Force Survey, Whole Kingdom (Round 1) January-March 1973
ฉบับที่	26	รายงานเบื้องต้นการสำรวจแรงงาน ทัวราชอาณาจักร (รอบที่ 2) กรกฎาคม-กันยายน 2516
No.	26	Preliminary Report of the Labor Force Survey, Whole Kingdom (Round 2) July-September 1973
ฉบับที่	27	รายงานภาคสมบรูณ์การสำรวจแรงงาน ทัวราชอาณาจักร (รอบที่ 2) กรกฎาคม-กันยายน 2516
No.	27	Final Report of the Labor Force Survey, Whole Kingdom (Round 2) July-September 1973
ฉบับที่	28	รายงานเบื้องต้นการสำรวจแรงงาน ทัวราชอาณาจักร (รอบที่ 1) มกราคม-มีนาคม 2517
No.	28	Preliminary Report of the Labor Force Survey, Whole Kingdom (Round 1) January-March 1974
ฉบับที่	29	รายงานภาคสมบรูณ์การสำรวจแรงงาน ทัวราชอาณาจักร (รอบที่ 1) มกราคม-มีนาคม 2517
No.	29	Final Report of the Labor Force Survey, Whole Kingdom (Round 1) January-March 1974
ฉบับที่	30	รายงานเบื้องต้นการสำรวจแรงงาน ทัวราชอาณาจักร (รอบที่ 2) กรกฎาคม-กันยายน 2517
No.	30	Preliminary Report of the Labor Force Survey, Whole Kingdom (Round 2) July-September 1974
ฉบับที่	31	รายงานภาคสมบรูณ์การสำรวจแรงงาน ทัวราชอาณาจักร (รอบที่ 2) กรกฎาคม-กันยายน 2517
No.	31	Final Report of the Labor Force Survey, Whole Kingdom (Round 2) July-September 1974

ฉบับที่	86	รายงานผลการสำรวจภาวะการทำงานของประชากร ทั้งราชอาณาจักร (รอบที่ 2) พฤษภาคม 2541
No.	86	Report of the Labor Force Survey, Whole Kingdom (Round 2) May 1998
ฉบับที่	87	รายงานผลการสำรวจภาวะการทำงานของประชากร ทั้งราชอาณาจักร (รอบที่ 3) สิงหาคม 2541
No.	87	Report of the Labor Force Survey, Whole Kingdom (Round 3) August 1998
ฉบับที่	88	รายงานผลการสำรวจภาวะการทำงานของประชากร ทั้งราชอาณาจักร (รอบที่ 4) พฤศจิกายน 2541
No.	88	Report of the Labor Force Survey, Whole Kingdom (Round 4) November 1998
ฉบับที่	89	รายงานผลการสำรวจภาวะการทำงานของประชากร ทั้งราชอาณาจักร (รอบที่ 1) กุมภาพันธ์ 2542
No.	89	Report of the Labor Force Survey, Whole Kingdom (Round 1) February 1999
ฉบับที่	90	รายงานผลการสำรวจภาวะการทำงานของประชากร ทั้งราชอาณาจักร (รอบที่ 2) พฤษภาคม 2542
No.	90	Report of the Labor Force Survey, Whole Kingdom (Round 2) May 1999
ฉบับที่	91	รายงานผลการสำรวจภาวะการทำงานของประชากร ทั้งราชอาณาจักร (รอบที่ 3) สิงหาคม 2542
No.	91	Report of the Labor Force Survey, Whole Kingdom (Round 3) August 1999
ฉบับที่	92	รายงานผลการสำรวจภาวะการทำงานของประชากร ทั้งราชอาณาจักร (รอบที่ 4) พฤศจิกายน 2542
No.	92	Report of the Labor Force Survey, Whole Kingdom (Round 4) November 1999
ฉบับที่	93	รายงานผลการสำรวจภาวะการทำงานของประชากร ทั้งราชอาณาจักร (รอบที่ 1) กุมภาพันธ์ 2543
No.	93	Report of the Labor Force Survey, Whole Kingdom (Round 1) February 2000
ฉบับที่	94	รายงานผลการสำรวจภาวะการทำงานของประชากร ทั้งราชอาณาจักร (รอบที่ 2) พฤษภาคม 2543
No.	94	Report of the Labor Force Survey, Whole Kingdom (Round 2) May 2000
ฉบับที่	95	รายงานผลการสำรวจภาวะการทำงานของประชากร ทั้งราชอาณาจักร (รอบที่ 3) สิงหาคม 2543
No.	95	Report of the Labor Force Survey, Whole Kingdom (Round 3) August 2000
ฉบับที่	96	รายงานผลการสำรวจภาวะการทำงานของประชากร ทั้งราชอาณาจักร (รอบที่ 4) พฤศจิกายน 2543
No.	96	Report of the Labor Force Survey, Whole Kingdom (Round 4) November 2000
ฉบับที่	97	รายงานผลการสำรวจภาวะการทำงานของประชากร ทั้งราชอาณาจักร (ไตรมาสที่ 1) มกราคม-มีนาคม 2544
No.	97	Report of the Labor Force Survey, Whole Kingdom (Quarter 1) January-March 2001
ฉบับที่	98	รายงานผลการสำรวจภาวะการทำงานของประชากร ทั้งราชอาณาจักร (ไตรมาสที่ 2) เมษายน-มิถุนายน 2544
No.	98	Report of the Labor Force Survey, Whole Kingdom (Quarter 2) April-June 2001
ฉบับที่	99	รายงานผลการสำรวจภาวะการทำงานของประชากร ทั้งราชอาณาจักร (ไตรมาสที่ 3) กรกฎาคม-กันยายน 2544
No.	99	Report of the Labor Force Survey, Whole Kingdom (Quarter 3) July-September 2001
ฉบับที่	100	รายงานผลการสำรวจภาวะการทำงานของประชากร ทั้งราชอาณาจักร (ไตรมาสที่ 4) ตุลาคม-ธันวาคม 2544
No.	100	Report of the Labor Force Survey, Whole Kingdom (Quarter 4) October-December 2001

ฉบับที่	101	รายงานผลการสำรวจภาวะการทำงานของประชากร ทั้งราชอาณาจักร (ไตรมาสที่ 1) มกราคม-มีนาคม 2545
No.	101	Report of the Labor Force Survey, Whole Kingdom (Quarter 1) January-March 2002
ฉบับที่	102	รายงานผลการสำรวจภาวะการทำงานของประชากร ทั้งราชอาณาจักร (ไตรมาสที่ 2) เมษายน-มิถุนายน 2545
No.	102	Report of the Labor Force Survey, Whole Kingdom (Quarter 2) April-June 2002
ฉบับที่	103	รายงานผลการสำรวจภาวะการทำงานของประชากร ทั้งราชอาณาจักร (ไตรมาสที่ 3) กรกฎาคม-กันยายน 2545
No.	103	Report of the Labor Force Survey, Whole Kingdom (Quarter 3) July-September 2002
ฉบับที่	104	รายงานผลการสำรวจภาวะการทำงานของประชากร ทั้งราชอาณาจักร (ไตรมาสที่ 4) ตุลาคม-ธันวาคม 2545
No.	104	Report of the Labor Force Survey, Whole Kingdom (Quarter 4) October-December 2002
ฉบับที่	105	รายงานผลการสำรวจภาวะการทำงานของประชากร ทั้งราชอาณาจักร (ไตรมาสที่ 1) มกราคม-มีนาคม 2546
No.	105	Report of the Labor Force Survey, Whole Kingdom (Quarter 1) January-March 2003
ฉบับที่	106	รายงานผลการสำรวจภาวะการทำงานของประชากร ทั้งราชอาณาจักร (ไตรมาสที่ 2) เมษายน-มิถุนายน 2546
No.	106	Report of the Labor Force Survey, Whole Kingdom (Quarter 2) April-June 2003
ฉบับที่	107	รายงานผลการสำรวจภาวะการทำงานของประชากร ทั้งราชอาณาจักร (ไตรมาสที่ 3) กรกฎาคม-กันยายน 2546
No.	107	Report of the Labor Force Survey, Whole Kingdom (Quarter 3) July-September 2003
ฉบับที่	108	รายงานผลการสำรวจภาวะการทำงานของประชากร ทั้งราชอาณาจักร (ไตรมาสที่ 4) ตุลาคม-ธันวาคม 2546
No.	108	Report of the Labor Force Survey, Whole Kingdom (Quarter 4) October-December 2003
ฉบับที่	109	รายงานผลการสำรวจภาวะการทำงานของประชากร ทั้งราชอาณาจักร (ไตรมาสที่ 1) มกราคม-มีนาคม 2547
No.	109	Report of the Labor Force Survey, Whole Kingdom (Quarter 1) January-March 2004
ฉบับที่	110	รายงานผลการสำรวจภาวะการทำงานของประชากร ทั้งราชอาณาจักร (ไตรมาสที่ 2) เมษายน-มิถุนายน 2547
No.	110	Report of the Labor Force Survey, Whole Kingdom (Quarter 2) April-June 2004
ฉบับที่	111	รายงานผลการสำรวจภาวะการทำงานของประชากร ทั้งราชอาณาจักร (ไตรมาสที่ 3) กรกฎาคม-กันยายน 2547
No.	111	Report of the Labor Force Survey, Whole Kingdom (Quarter 3) July-September 2004

ฉบับที่	112	รายงานผลการสำรวจภาวะการทำงานของประชากร ทั้งราชอาณาจักร (ไตรมาสที่ 4) ตุลาคม - ธันวาคม 2547
No.	112	Report of the Labor Force Survey, Whole Kingdom (Quarter 4) October-December 2004
ฉบับที่	113	รายงานผลการสำรวจภาวะการทำงานของประชากร ทั้งราชอาณาจักร (ไตรมาสที่ 1) มกราคม-มีนาคม 2548
No.	113	Report of the Labor Force Survey, Whole Kingdom (Quarter 1) January-March 2005
ฉบับที่	114	รายงานผลการสำรวจภาวะการทำงานของประชากร ทั้งราชอาณาจักร (ไตรมาสที่ 2) เมษายน-มิถุนายน 2548
No.	114	Report of the Labor Force Survey, Whole Kingdom (Quarter 2) April-June 2005
ฉบับที่	115	รายงานผลการสำรวจภาวะการทำงานของประชากร ทั้งราชอาณาจักร (ไตรมาสที่ 3) กรกฎาคม-กันยายน 2548
No.	115	Report of the Labor Force Survey, Whole Kingdom (Quarter 3) July-September 2005
ฉบับที่	116	รายงานผลการสำรวจภาวะการทำงานของประชากร ทั้งราชอาณาจักร (ไตรมาสที่ 4) ตุลาคม - ธันวาคม 2548
No.	116	Report of the Labor Force Survey, Whole Kingdom (Quarter 4) October-December 2005
ฉบับที่	117	รายงานผลการสำรวจภาวะการทำงานของประชากร ทั้งราชอาณาจักร (ไตรมาสที่ 1) มกราคม-มีนาคม 2549
No.	117	Report of the Labor Force Survey, Whole Kingdom (Quarter 1) January-March 2006
ฉบับที่	118	รายงานผลการสำรวจภาวะการทำงานของประชากร ทั้งราชอาณาจักร (ไตรมาสที่ 2) เมษายน-มิถุนายน 2549
No.	118	Report of the Labor Force Survey, Whole Kingdom (Quarter 2) April-June 2006
ฉบับที่	119	รายงานผลการสำรวจภาวะการทำงานของประชากร ทั้งราชอาณาจักร (ไตรมาสที่ 3) กรกฎาคม-กันยายน 2549
No.	119	Report of the Labor Force Survey, Whole Kingdom (Quarter 3) July-September 2006
ฉบับที่	120	รายงานผลการสำรวจภาวะการทำงานของประชากร ทั้งราชอาณาจักร (ไตรมาสที่ 4) ตุลาคม - ธันวาคม 2549
No.	120	Report of the Labor Force Survey, Whole Kingdom (Quarter 4) October-December 2006
ฉบับที่	121	รายงานผลการสำรวจภาวะการทำงานของประชากร ทั้งราชอาณาจักร (ไตรมาสที่ 1) มกราคม-มีนาคม 2550
No.	121	Report of the Labor Force Survey, Whole Kingdom (Quarter 1) January-March 2007
ฉบับที่	122	รายงานผลการสำรวจภาวะการทำงานของประชากร ทั้งราชอาณาจักร (ไตรมาสที่ 2) เมษายน-มิถุนายน 2550
No.	122	Report of the Labor Force Survey, Whole Kingdom (Quarter 2) April-June 2007

ฉบับที่	123	รายงานผลการสำรวจภาวะการทำงานของประชากร ทั้งราชอาณาจักร (ไตรมาสที่ 3) กรกฎาคม-กันยายน 2550
No.	123	Report of the Labor Force Survey, Whole Kingdom (Quarter 3) July-September 2007
ฉบับที่	124	รายงานผลการสำรวจภาวะการทำงานของประชากร ทั้งราชอาณาจักร (ไตรมาสที่ 4) ตุลาคม - ธันวาคม 2550
No.	124	Report of the Labor Force Survey, Whole Kingdom (Quarter 4) October-December 2007
ฉบับที่	125	รายงานผลการสำรวจภาวะการทำงานของประชากร ทั้งราชอาณาจักร (ไตรมาสที่ 1) มกราคม - มีนาคม 2551
No.	125	Report of the Labor Force Survey, Whole Kingdom (Quarter 1) January-March 2008
ฉบับที่	126	รายงานผลการสำรวจภาวะการทำงานของประชากร ทั้งราชอาณาจักร (ไตรมาสที่ 2) เมษายน-มิถุนายน 2551
No.	126	Report of the Labor Force Survey, Whole Kingdom (Quarter 2) April-June 2008
ฉบับที่	127	รายงานผลการสำรวจภาวะการทำงานของประชากร ทั้งราชอาณาจักร (ไตรมาสที่ 3) กรกฎาคม-กันยายน 2551
No.	127	Report of the Labor Force Survey, Whole Kingdom (Quarter 3) July-September 2008
ฉบับที่	128	รายงานผลการสำรวจภาวะการทำงานของประชากร ทั้งราชอาณาจักร (ไตรมาสที่ 4) ตุลาคม - ธันวาคม 2551
No.	128	Report of the Labor Force Survey, Whole Kingdom (Quarter 4) October-December 2008
ฉบับที่	129	รายงานผลการสำรวจภาวะการทำงานของประชากร ทั้งราชอาณาจักร (ไตรมาสที่ 1) มกราคม - มีนาคม 2552
No.	129	Report of the Labor Force Survey, Whole Kingdom (Quarter 1) January-March 2009
ฉบับที่	130	รายงานผลการสำรวจภาวะการทำงานของประชากร ทั้งราชอาณาจักร (ไตรมาสที่ 2) เมษายน-มิถุนายน 2552
No.	130	Report of the Labor Force Survey, Whole Kingdom (Quarter 2) April-June 2009
ฉบับที่	131	รายงานผลการสำรวจภาวะการทำงานของประชากร ทั้งราชอาณาจักร (ไตรมาสที่ 3) กรกฎาคม-กันยายน 2552
No.	131	Report of the Labor Force Survey, Whole Kingdom (Quarter 3) July-September 2009
ฉบับที่	132	รายงานผลการสำรวจภาวะการทำงานของประชากร ทั้งราชอาณาจักร (ไตรมาสที่ 4) ตุลาคม - ธันวาคม 2552
No.	132	Report of the Labor Force Survey, Whole Kingdom (Quarter 4) October-December 2009
ฉบับที่	133	รายงานผลการสำรวจภาวะการทำงานของประชากร ทั้งราชอาณาจักร (ไตรมาสที่ 1) มกราคม - มีนาคม 2553
No.	133	Report of the Labor Force Survey, Whole Kingdom (Quarter 1) January-March 2010

ฉบับที่	134	รายงานผลการสำรวจภาวะการทำงานของประชากร ทั้งราชอาณาจักร (ไตรมาสที่ 2) เมษายน-มิถุนายน 2553
No.	134	Report of the Labor Force Survey, Whole Kingdom (Quarter 2) April-June 2010
ฉบับที่	135	รายงานผลการสำรวจภาวะการทำงานของประชากร ทั้งราชอาณาจักร (ไตรมาสที่ 3) 2553
No.	135	Report of the Labor Force Survey, Whole Kingdom (Quarter 3) 2010
ฉบับที่	136	รายงานผลการสำรวจภาวะการทำงานของประชากร ทั้งราชอาณาจักร (ไตรมาสที่ 4) ตุลาคม - ธันวาคม 2553
No.	136	Report of the Labor Force Survey, Whole Kingdom (Quarter 4) October-December 2010
ฉบับที่	137	รายงานผลการสำรวจภาวะการทำงานของประชากร ทั้งราชอาณาจักร (ไตรมาสที่ 1) มกราคม - มีนาคม 2554
No.	137	Report of the Labor Force Survey, Whole Kingdom (Quarter 1) January-March 2011
ฉบับที่	138	รายงานผลการสำรวจภาวะการทำงานของประชากร ทั้งราชอาณาจักร (ไตรมาสที่ 2) เมษายน - มิถุนายน 2554
No.	138	Report of the Labor Force Survey, Whole Kingdom (Quarter 2) April-June 2011
ฉบับที่	139	รายงานผลการสำรวจภาวะการทำงานของประชากร ทั้งราชอาณาจักร (ไตรมาสที่ 3) กรกฎาคม - กันยายน 2554
No.	139	Report of the Labor Force Survey, Whole Kingdom (Quarter 3) July-September 2011
ฉบับที่	140	รายงานผลการสำรวจภาวะการทำงานของประชากร ทั้งราชอาณาจักร (ไตรมาสที่ 4) ตุลาคม - ธันวาคม 2554
No.	140	Report of the Labor Force Survey, Whole Kingdom (Quarter 4) October-December 2011
ฉบับที่	141	รายงานผลการสำรวจภาวะการทำงานของประชากร ทั้งราชอาณาจักร (ไตรมาสที่ 1) มกราคม - มีนาคม 2555
No.	141	Report of the Labor Force Survey, Whole Kingdom (Quarter 1) January-March 2012
ฉบับที่	142	รายงานผลการสำรวจภาวะการทำงานของประชากร ทั้งราชอาณาจักร (ไตรมาสที่ 2) เมษายน - มิถุนายน 2555
No.	142	Report of the Labor Force Survey, Whole Kingdom (Quarter 2) April-June 2012
ฉบับที่	143	รายงานผลการสำรวจภาวะการทำงานของประชากร ทั้งราชอาณาจักร (ไตรมาสที่ 3) กรกฎาคม - กันยายน 2555
No.	143	Report of the Labor Force Survey, Whole Kingdom (Quarter 3) July-September 2012
ฉบับที่	144	รายงานผลการสำรวจภาวะการทำงานของประชากร ทั้งราชอาณาจักร (ไตรมาสที่ 4) ตุลาคม- ธันวาคม 2555
No.	144	Report of the Labor Force Survey, Whole Kingdom (Quarter 4) October- December 2012
ฉบับที่	145	รายงานผลการสำรวจภาวะการทำงานของประชากร ทั้งราชอาณาจักร (ไตรมาสที่ 1) มกราคม- มีนาคม 2556
No.	145	Report of the Labor Force Survey, Whole Kingdom (Quarter 1) January- March 2013

ฉบับที่	146	รายงานผลการสำรวจภาวะการทำงานของประชากร ทั้งราชอาณาจักร (ไตรมาสที่ 2) เมษายน- มิถุนายน 2556
No.	146	Report of the Labor Force Survey, Whole Kingdom (Quarter 2) April- June 2013
ฉบับที่	147	รายงานผลการสำรวจภาวะการทำงานของประชากร ทั้งราชอาณาจักร (ไตรมาสที่ 3) กรกฎาคม- กันยายน 2556
No.	147	Report of the Labor Force Survey, Whole Kingdom (Quarter 3) July- September 2013
ฉบับที่	148	รายงานผลการสำรวจภาวะการทำงานของประชากร ทั้งราชอาณาจักร (ไตรมาสที่ 4) ตุลาคม- ธันวาคม 2556
No.	148	Report of the Labor Force Survey, Whole Kingdom (Quarter 4) October- December 2013
ฉบับที่	149	รายงานผลการสำรวจภาวะการทำงานของประชากร ทั้งราชอาณาจักร (ไตรมาสที่ 1) มกราคม- มีนาคม 2557
No.	149	Report of the Labor Force Survey, Whole Kingdom (Quarter 1) January- March 2014
ฉบับที่	150	รายงานผลการสำรวจภาวะการทำงานของประชากร ทั้งราชอาณาจักร (ไตรมาสที่ 2) เมษายน- มิถุนายน 2557
No.	150	Report of the Labor Force Survey, Whole Kingdom (Quarter 2) April- June 2014
ฉบับที่	151	รายงานผลการสำรวจภาวะการทำงานของประชากร ทั้งราชอาณาจักร (ไตรมาสที่ 3) กรกฎาคม- กันยายน 2557
No.	151	Report of the Labor Force Survey, Whole Kingdom (Quarter 3) July- September 2014
ฉบับที่	152	รายงานผลการสำรวจภาวะการทำงานของประชากร ทั้งราชอาณาจักร (ไตรมาสที่ 4) ตุลาคม- ธันวาคม 2557
No.	152	Report of the Labor Force Survey, Whole Kingdom (Quarter 4) October- December 2014
ฉบับที่	153	รายงานผลการสำรวจภาวะการทำงานของประชากร ทั้งราชอาณาจักร (ไตรมาสที่ 1) มกราคม- มีนาคม 2558
No.	153	Report of the Labor Force Survey, Whole Kingdom (Quarter 1) January- March 2015
ฉบับที่	154	รายงานผลการสำรวจภาวะการทำงานของประชากร ทั้งราชอาณาจักร (ไตรมาสที่ 2) เมษายน- มิถุนายน 2558
No.	154	Report of the Labor Force Survey, Whole Kingdom (Quarter 2) April- June 2015
ฉบับที่	155	รายงานผลการสำรวจภาวะการทำงานของประชากร ทั้งราชอาณาจักร (ไตรมาสที่ 3) กรกฎาคม- กันยายน 2558
No.	155	Report of the Labor Force Survey, Whole Kingdom (Quarter 3) July- September 2015
ฉบับที่	156	รายงานผลการสำรวจภาวะการทำงานของประชากร ทั้งราชอาณาจักร (ไตรมาสที่ 4) ตุลาคม- ธันวาคม 2558
No.	156	Report of the Labor Force Survey, Whole Kingdom (Quarter 4) October- December 2015
ฉบับที่	157	รายงานผลการสำรวจภาวะการทำงานของประชากร ทั้งราชอาณาจักร (ไตรมาสที่ 1) มกราคม- มีนาคม 2559
No.	157	Report of the Labor Force Survey, Whole Kingdom (Quarter 1) January- March 2016

ฉบับที่	158	รายงานผลการสำรวจภาวะการทำงานของประชากร ทั้งราชอาณาจักร (ไตรมาสที่ 2) เมษายน- มิถุนายน 2559
No.	158	Report of the Labor Force Survey, Whole Kingdom (Quarter 2) April- June 2016
ฉบับที่	159	รายงานผลการสำรวจภาวะการทำงานของประชากร ทั้งราชอาณาจักร (ไตรมาสที่ 3) กรกฎาคม- กันยายน 2559
No.	159	Report of the Labor Force Survey, Whole Kingdom (Quarter 3) July- September 2016

กลุ่มสถิติแรงงาน สำนักสถิติเศรษฐกิจและสังคม
 สำนักงานสถิติแห่งชาติ กระทรวงดิจิทัลเพื่อเศรษฐกิจและสังคม
 โทร. 02 142 1244 ต่อ 1244 โทรสาร. 02 143 8132
 e-Mail Add: laborfs@nso.go.th
 Website: http://www.nso.go.th

ภาวะการทำงานของประชากร ไตรมาสที่ 3 พ.ศ. 2559	(หน่วย: พันคน)
1. กำลังแรงงานรวม	
ชาย	20,964.0
หญิง	17,719.0
2. จำนวนผู้ทำงาน	
ในเขตเทศบาล	17,167.0
นอกเขตเทศบาล	20,937.8
3. จำนวนผู้ทำงานจำแนกตามอุตสาหกรรม	
เกษตรกรรม การป่าไม้ และการประมง	12,706.0
การทำเหมืองแร่ และเหมืองหิน	66.2
การผลิต	6,243.0
การไฟฟ้า ก๊าซ ไอน้ำ และระบบปรับอากาศ	127.1
การจัดหาน้ำ การจัดการ และการบำบัดน้ำเสีย ของเสีย และสิ่งปฏิกูล	80.0
การก่อสร้าง	2,167.5
การขายส่ง การขายปลีก และการซ่อมแซมยานยนต์และรถจักรยานยนต์	6,349.6
การขนส่ง และสถานที่เก็บสินค้า	1,134.1
กิจกรรมโรงแรม และการบริการด้านอาหาร	2,743.7
ข้อมูลข่าวสารและการสื่อสาร	206.6
กิจการทางการเงินและการประกันภัย	558.6
กิจกรรมอสังหาริมทรัพย์	179.2
กิจกรรมทางวิชาชีพ วิทยาศาสตร์ และเทคนิค	330.1
กิจกรรมการบริหารและการบริการสนับสนุน	563.2
การบริหารราชการ การป้องกันประเทศและการประกันสังคมภาคบังคับ	1,555.8
การศึกษา	1,134.1
กิจกรรมด้านสุขภาพและงานสังคมสงเคราะห์	698.0
ศิลปะ ความบันเทิง และนันทนาการ	255.8
กิจกรรมบริการด้านอื่นๆ	815.7
กิจกรรมการจ้างงานในครัวเรือนส่วนบุคคล กิจกรรมการผลิตสินค้าและบริการที่ทำขึ้นเองเพื่อใช้ในครัวเรือน	243.3
กิจกรรมขององค์การระหว่างประเทศ	4.4
4. จำนวนผู้ว่างงาน	
ผู้ชาย	187.5
ผู้หญิง	175.1
กรุงเทพมหานคร	45.4
ภาคกลาง	112.8
ภาคเหนือ	63.6
ภาคตะวันออกเฉียงเหนือ	81.6
ภาคใต้	59.1
5. จำนวนผู้ว่างงานของกลุ่มวัยรุ่น (15-24 ปี)	
ผู้ชาย	93.7
ผู้หญิง	113.0
กรุงเทพมหานคร	22.2
ภาคกลาง	60.2
ภาคเหนือ	36.3
ภาคตะวันออกเฉียงเหนือ	57.0
ภาคใต้	30.9

คณะผู้จัดทำ CD - ROM

หน่วยงานเจ้าของเรื่อง

กลุ่มสถิติแรงงาน
สำนักสถิติเศรษฐกิจและสังคม
โทร. 0 2142 1244

หน่วยงานผลิตและออกแบบ

กลุ่มบูรณาการข้อมูลสถิติ
สำนักสถิติพยากรณ์
โทร. 0 2141 7494



ตารางสถิติในรูปแบบ Format Excel
ไตรมาสที่ 3 : กรกฎาคม – กันยายน 2559

ทั่วราชอาณาจักร

ตารางสถิติในรูป Format Excel

ทั่วราชอาณาจักร

- ตารางที่ 1 จำนวนประชากร จำแนกตามกลุ่มอายุ สถานภาพแรงงาน
- ตารางที่ 2 จำนวนประชากรอายุ 15 ปี ขึ้นไป จำแนกตามสถานภาพสมรส สถานภาพแรงงาน
- ตารางที่ 3 จำนวนประชากรอายุ 15 ปีขึ้นไป จำแนกตามระดับการศึกษาที่สำเร็จ สถานภาพแรงงาน
- ตารางที่ 4 ผู้มีงานทำ จำแนกตามระดับการศึกษาที่สำเร็จ อาชีพ
- ตารางที่ 5 ผู้มีงานทำ จำแนกตามระดับการศึกษาที่สำเร็จ อุตสาหกรรม
- ตารางที่ 6 ผู้มีงานทำ จำแนกตามสถานภาพการทำงาน อาชีพ
- ตารางที่ 7 ผู้มีงานทำ จำแนกตามสถานภาพการทำงาน อุตสาหกรรม
- ตารางที่ 8 จำนวนผู้มีงานทำ จำแนกตามอาชีพ และอุตสาหกรรม
- ตารางที่ 9 ผู้มีงานทำ จำแนกตามอาชีพ จำนวนชั่วโมงทำงานต่อสัปดาห์ การมีเวลาเหลือพอที่จะทำงานเพิ่มขึ้น
- ตารางที่ 10 ผู้มีงานทำ จำแนกตามอุตสาหกรรม จำนวนชั่วโมงทำงานต่อสัปดาห์ การมีเวลาเหลือพอที่จะทำงานเพิ่มขึ้น
- ตารางที่ 11 ผู้มีงานทำ จำแนกตามสถานภาพการทำงาน จำนวนชั่วโมงทำงานต่อสัปดาห์ การมีเวลาเหลือพอที่จะทำงานเพิ่มขึ้น
- ตารางที่ 12 ผู้มีงานทำ จำแนกตามกลุ่มอายุ ชั่วโมงการทำงานต่อสัปดาห์ การมีเวลาเหลือพอที่จะทำงานเพิ่มขึ้น
- ตารางที่ 13 จำนวนผู้ว่างงาน ที่หางานทำ จำแนกตามระยะเวลาที่หางานทำ ระดับการศึกษาที่สำเร็จ
- ตารางที่ 14 จำนวนผู้ว่างงาน ที่เคยทำงานมาก่อน จำแนกตามอาชีพที่ทำครั้งสุดท้าย อุตสาหกรรมที่ทำครั้งสุดท้าย
- ตารางที่ 15 ลูกจ้าง จำแนกตามค่าจ้างเฉลี่ย ผลประโยชน์อื่นๆ ที่ได้รับ อุตสาหกรรม
- ตารางที่ 16 ลูกจ้างเอกชน จำแนกตามค่าจ้างเฉลี่ย ผลประโยชน์อื่นๆ ที่ได้รับ อุตสาหกรรม
- ตารางที่ 17 ลูกจ้างรัฐบาล จำแนกตามค่าจ้างเฉลี่ย ผลประโยชน์อื่นๆ ที่ได้รับ อุตสาหกรรม
- ตารางที่ 18 ลูกจ้าง จำแนกตาม อาชีพ ระดับของรายได้
- ตารางที่ 19 ลูกจ้าง จำแนกตาม อุตสาหกรรม ระดับของรายได้

กรุงเทพมหานคร

ตารางสถิติในรูป Format Excel

กรุงเทพมหานคร

- ตารางที่ 1 จำนวนประชากร จำแนกตามกลุ่มอายุ สถานภาพแรงงาน
- ตารางที่ 2 จำนวนประชากรอายุ 15 ปี ขึ้นไป จำแนกตามสถานภาพสมรส สถานภาพแรงงาน
- ตารางที่ 3 จำนวนประชากรอายุ 15 ปีขึ้นไป จำแนกตามระดับการศึกษาที่สำเร็จ สถานภาพแรงงาน
- ตารางที่ 4 ผู้มีงานทำ จำแนกตามระดับการศึกษาที่สำเร็จ อาชีพ
- ตารางที่ 5 ผู้มีงานทำ จำแนกตามระดับการศึกษาที่สำเร็จ อุตสาหกรรม
- ตารางที่ 6 ผู้มีงานทำ จำแนกตามสถานภาพการทำงาน อาชีพ
- ตารางที่ 7 ผู้มีงานทำ จำแนกตามสถานภาพการทำงาน อุตสาหกรรม
- ตารางที่ 8 จำนวนผู้มีงานทำ จำแนกตามอาชีพ และอุตสาหกรรม
- ตารางที่ 9 ผู้มีงานทำ จำแนกตามอาชีพ จำนวนชั่วโมงทำงานต่อสัปดาห์ การมีเวลาเหลือพอที่จะทำงานเพิ่มขึ้น
- ตารางที่ 10 ผู้มีงานทำ จำแนกตามอุตสาหกรรม จำนวนชั่วโมงทำงานต่อสัปดาห์ การมีเวลาเหลือพอที่จะทำงานเพิ่มขึ้น
- ตารางที่ 11 ผู้มีงานทำ จำแนกตามสถานภาพการทำงาน จำนวนชั่วโมงทำงานต่อสัปดาห์ การมีเวลาเหลือพอที่จะทำงานเพิ่มขึ้น
- ตารางที่ 12 ผู้มีงานทำ จำแนกตามกลุ่มอายุ ชั่วโมงการทำงานต่อสัปดาห์ การมีเวลาเหลือพอที่จะทำงานเพิ่มขึ้น
- ตารางที่ 13 จำนวนผู้ว่างงาน ที่หางานทำ จำแนกตามระยะเวลาที่หางานทำ ระดับการศึกษาที่สำเร็จ
- ตารางที่ 14 จำนวนผู้ว่างงาน ที่เคยทำงานมาก่อน จำแนกตามอาชีพที่ทำครั้งสุดท้าย อุตสาหกรรมที่ทำครั้งสุดท้าย
- ตารางที่ 15 ลูกจ้าง จำแนกตามค่าจ้างเฉลี่ย ผลประโยชน์อื่นๆ ที่ได้รับ อุตสาหกรรม
- ตารางที่ 16 ลูกจ้างเอกชน จำแนกตามค่าจ้างเฉลี่ย ผลประโยชน์อื่นๆ ที่ได้รับ อุตสาหกรรม
- ตารางที่ 17 ลูกจ้างรัฐบาล จำแนกตามค่าจ้างเฉลี่ย ผลประโยชน์อื่นๆ ที่ได้รับ อุตสาหกรรม
- ตารางที่ 18 ลูกจ้าง จำแนกตาม อาชีพ ระดับของรายได้
- ตารางที่ 19 ลูกจ้าง จำแนกตาม อุตสาหกรรม ระดับของรายได้

ภาคกลาง

ตารางสถิติในรูป Format Excel

ภาคกลาง

- ตารางที่ 1 จำนวนประชากร จำแนกตามกลุ่มอายุ สถานภาพแรงงาน
- ตารางที่ 2 จำนวนประชากรอายุ 15 ปี ขึ้นไป จำแนกตามสถานภาพสมรส สถานภาพแรงงาน
- ตารางที่ 3 จำนวนประชากรอายุ 15 ปีขึ้นไป จำแนกตามระดับการศึกษาที่สำเร็จ สถานภาพแรงงาน
- ตารางที่ 4 ผู้มีงานทำ จำแนกตามระดับการศึกษาที่สำเร็จ อาชีพ
- ตารางที่ 5 ผู้มีงานทำ จำแนกตามระดับการศึกษาที่สำเร็จ อุตสาหกรรม
- ตารางที่ 6 ผู้มีงานทำ จำแนกตามสถานภาพการทำงาน อาชีพ
- ตารางที่ 7 ผู้มีงานทำ จำแนกตามสถานภาพการทำงาน อุตสาหกรรม
- ตารางที่ 8 จำนวนผู้มีงานทำ จำแนกตามอาชีพ และอุตสาหกรรม
- ตารางที่ 9 ผู้มีงานทำ จำแนกตามอาชีพ จำนวนชั่วโมงทำงานต่อสัปดาห์ การมีเวลาเหลือพอที่จะทำงานเพิ่มขึ้น
- ตารางที่ 10 ผู้มีงานทำ จำแนกตามอุตสาหกรรม จำนวนชั่วโมงทำงานต่อสัปดาห์ การมีเวลาเหลือพอที่จะทำงานเพิ่มขึ้น
- ตารางที่ 11 ผู้มีงานทำ จำแนกตามสถานภาพการทำงาน จำนวนชั่วโมงทำงานต่อสัปดาห์ การมีเวลาเหลือพอที่จะทำงานเพิ่มขึ้น
- ตารางที่ 12 ผู้มีงานทำ จำแนกตามกลุ่มอายุ ชั่วโมงการทำงานต่อสัปดาห์ การมีเวลาเหลือพอที่จะทำงานเพิ่มขึ้น
- ตารางที่ 13 จำนวนผู้ว่างงาน ที่หางานทำ จำแนกตามระยะเวลาที่หางานทำ ระดับการศึกษาที่สำเร็จ
- ตารางที่ 14 จำนวนผู้ว่างงาน ที่เคยทำงานมาก่อน จำแนกตามอาชีพที่ทำครั้งสุดท้าย อุตสาหกรรมที่ทำครั้งสุดท้าย
- ตารางที่ 15 ลูกจ้าง จำแนกตามค่าจ้างเฉลี่ย ผลประโยชน์อื่นๆ ที่ได้รับ อุตสาหกรรม
- ตารางที่ 16 ลูกจ้างเอกชน จำแนกตามค่าจ้างเฉลี่ย ผลประโยชน์อื่นๆ ที่ได้รับ อุตสาหกรรม
- ตารางที่ 17 ลูกจ้างรัฐบาล จำแนกตามค่าจ้างเฉลี่ย ผลประโยชน์อื่นๆ ที่ได้รับ อุตสาหกรรม
- ตารางที่ 18 ลูกจ้าง จำแนกตาม อาชีพ ระดับของรายได้
- ตารางที่ 19 ลูกจ้าง จำแนกตาม อุตสาหกรรม ระดับของรายได้

ภาคเหนือ

ตารางสถิติในรูป Format Excel

ภาคเหนือ

- ตารางที่ 1 จำนวนประชากร จำแนกตามกลุ่มอายุ สถานภาพแรงงาน
- ตารางที่ 2 จำนวนประชากรอายุ 15 ปี ขึ้นไป จำแนกตามสถานภาพสมรส สถานภาพแรงงาน
- ตารางที่ 3 จำนวนประชากรอายุ 15 ปีขึ้นไป จำแนกตามระดับการศึกษาที่สำเร็จ สถานภาพแรงงาน
- ตารางที่ 4 ผู้มีงานทำ จำแนกตามระดับการศึกษาที่สำเร็จ อาชีพ
- ตารางที่ 5 ผู้มีงานทำ จำแนกตามระดับการศึกษาที่สำเร็จ อุตสาหกรรม
- ตารางที่ 6 ผู้มีงานทำ จำแนกตามสถานภาพการทำงาน อาชีพ
- ตารางที่ 7 ผู้มีงานทำ จำแนกตามสถานภาพการทำงาน อุตสาหกรรม
- ตารางที่ 8 จำนวนผู้มีงานทำ จำแนกตามอาชีพ และอุตสาหกรรม
- ตารางที่ 9 ผู้มีงานทำ จำแนกตามอาชีพ จำนวนชั่วโมงทำงานต่อสัปดาห์ การมีเวลาเหลือพอที่จะทำงานเพิ่มขึ้น
- ตารางที่ 10 ผู้มีงานทำ จำแนกตามอุตสาหกรรม จำนวนชั่วโมงทำงานต่อสัปดาห์ การมีเวลาเหลือพอที่จะทำงานเพิ่มขึ้น
- ตารางที่ 11 ผู้มีงานทำ จำแนกตามสถานภาพการทำงาน จำนวนชั่วโมงทำงานต่อสัปดาห์ การมีเวลาเหลือพอที่จะทำงานเพิ่มขึ้น
- ตารางที่ 12 ผู้มีงานทำ จำแนกตามกลุ่มอายุ ชั่วโมงการทำงานต่อสัปดาห์ การมีเวลาเหลือพอที่จะทำงานเพิ่มขึ้น
- ตารางที่ 13 จำนวนผู้ว่างงาน ที่หางานทำ จำแนกตามระยะเวลาที่หางานทำ ระดับการศึกษาที่สำเร็จ
- ตารางที่ 14 จำนวนผู้ว่างงาน ที่เคยทำงานมาก่อน จำแนกตามอาชีพที่ทำครั้งสุดท้าย อุตสาหกรรมที่ทำครั้งสุดท้าย
- ตารางที่ 15 ลูกจ้าง จำแนกตามค่าจ้างเฉลี่ย ผลประโยชน์อื่นๆ ที่ได้รับ อุตสาหกรรม
- ตารางที่ 16 ลูกจ้างเอกชน จำแนกตามค่าจ้างเฉลี่ย ผลประโยชน์อื่นๆ ที่ได้รับ อุตสาหกรรม
- ตารางที่ 17 ลูกจ้างรัฐบาล จำแนกตามค่าจ้างเฉลี่ย ผลประโยชน์อื่นๆ ที่ได้รับ อุตสาหกรรม
- ตารางที่ 18 ลูกจ้าง จำแนกตาม อาชีพ ระดับของรายได้
- ตารางที่ 19 ลูกจ้าง จำแนกตาม อุตสาหกรรม ระดับของรายได้

ภาคตะวันออกเฉียงเหนือ

ตารางสถิติในรูป Format Excel

ภาคตะวันออกเฉียงเหนือ

- ตารางที่ 1 จำนวนประชากร จำแนกตามกลุ่มอายุ สถานภาพแรงงาน
- ตารางที่ 2 จำนวนประชากรอายุ 15 ปี ขึ้นไป จำแนกตามสถานภาพสมรส สถานภาพแรงงาน
- ตารางที่ 3 จำนวนประชากรอายุ 15 ปีขึ้นไป จำแนกตามระดับการศึกษาที่สำเร็จ สถานภาพแรงงาน
- ตารางที่ 4 ผู้มีงานทำ จำแนกตามระดับการศึกษาที่สำเร็จ อาชีพ
- ตารางที่ 5 ผู้มีงานทำ จำแนกตามระดับการศึกษาที่สำเร็จ อุตสาหกรรม
- ตารางที่ 6 ผู้มีงานทำ จำแนกตามสถานภาพการทำงาน อาชีพ
- ตารางที่ 7 ผู้มีงานทำ จำแนกตามสถานภาพการทำงาน อุตสาหกรรม
- ตารางที่ 8 จำนวนผู้มีงานทำ จำแนกตามอาชีพ และอุตสาหกรรม
- ตารางที่ 9 ผู้มีงานทำ จำแนกตามอาชีพ จำนวนชั่วโมงทำงานต่อสัปดาห์ การมีเวลาเหลือพอที่จะทำงานเพิ่มขึ้น
- ตารางที่ 10 ผู้มีงานทำ จำแนกตามอุตสาหกรรม จำนวนชั่วโมงทำงานต่อสัปดาห์ การมีเวลาเหลือพอที่จะทำงานเพิ่มขึ้น
- ตารางที่ 11 ผู้มีงานทำ จำแนกตามสถานภาพการทำงาน จำนวนชั่วโมงทำงานต่อสัปดาห์ การมีเวลาเหลือพอที่จะทำงานเพิ่มขึ้น
- ตารางที่ 12 ผู้มีงานทำ จำแนกตามกลุ่มอายุ ชั่วโมงการทำงานต่อสัปดาห์ การมีเวลาเหลือพอที่จะทำงานเพิ่มขึ้น
- ตารางที่ 13 จำนวนผู้ว่างงาน ที่หางานทำ จำแนกตามระยะเวลาที่หางานทำ ระดับการศึกษาที่สำเร็จ และ เพศ
- ตารางที่ 14 จำนวนผู้ว่างงาน ที่เคยทำงานมาก่อน จำแนกตามอาชีพที่ทำครั้งสุดท้าย อุตสาหกรรมที่ทำครั้งสุดท้าย
- ตารางที่ 15 ลูกจ้าง จำแนกตามค่าจ้างเฉลี่ย ผลประโยชน์อื่นๆ ที่ได้รับ อุตสาหกรรม
- ตารางที่ 16 ลูกจ้างเอกชน จำแนกตามค่าจ้างเฉลี่ย ผลประโยชน์อื่นๆ ที่ได้รับ อุตสาหกรรม
- ตารางที่ 17 ลูกจ้างรัฐบาล จำแนกตามค่าจ้างเฉลี่ย ผลประโยชน์อื่นๆ ที่ได้รับ อุตสาหกรรม
- ตารางที่ 18 ลูกจ้าง จำแนกตาม อาชีพ ระดับของรายได้
- ตารางที่ 19 ลูกจ้าง จำแนกตาม อุตสาหกรรม ระดับของรายได้

ภาคใต้

ตารางสถิติในรูป Format Excel ภาคใต้

- ตารางที่ 1 จำนวนประชากร จำแนกตามกลุ่มอายุ สถานภาพแรงงาน
- ตารางที่ 2 จำนวนประชากรอายุ 15 ปี ขึ้นไป จำแนกตามสถานภาพสมรส สถานภาพแรงงาน
- ตารางที่ 3 จำนวนประชากรอายุ 15 ปีขึ้นไป จำแนกตามระดับการศึกษาที่สำเร็จ สถานภาพแรงงาน
- ตารางที่ 4 ผู้มีงานทำ จำแนกตามระดับการศึกษาที่สำเร็จ อาชีพ
- ตารางที่ 5 ผู้มีงานทำ จำแนกตามระดับการศึกษาที่สำเร็จ อุตสาหกรรม
- ตารางที่ 6 ผู้มีงานทำ จำแนกตามสถานภาพการทำงาน อาชีพ
- ตารางที่ 7 ผู้มีงานทำ จำแนกตามสถานภาพการทำงาน อุตสาหกรรม
- ตารางที่ 8 จำนวนผู้มีงานทำ จำแนกตามอาชีพ และอุตสาหกรรม
- ตารางที่ 9 ผู้มีงานทำ จำแนกตามอาชีพ จำนวนชั่วโมงทำงานต่อสัปดาห์ การมีเวลาเหลือพอที่จะทำงานเพิ่มขึ้น
- ตารางที่ 10 ผู้มีงานทำ จำแนกตามอุตสาหกรรม จำนวนชั่วโมงทำงานต่อสัปดาห์ การมีเวลาเหลือพอที่จะทำงานเพิ่มขึ้น
- ตารางที่ 11 ผู้มีงานทำ จำแนกตามสถานภาพการทำงาน จำนวนชั่วโมงทำงานต่อสัปดาห์ การมีเวลาเหลือพอที่จะทำงานเพิ่มขึ้น
- ตารางที่ 12 ผู้มีงานทำ จำแนกตามกลุ่มอายุ ชั่วโมงการทำงานต่อสัปดาห์ การมีเวลาเหลือพอที่จะทำงานเพิ่มขึ้น
- ตารางที่ 13 จำนวนผู้ว่างงาน ที่หางานทำ จำแนกตามระยะเวลาที่หางานทำ ระดับการศึกษาที่สำเร็จ
- ตารางที่ 14 จำนวนผู้ว่างงาน ที่เคยทำงานมาก่อน จำแนกตามอาชีพที่ทำครั้งสุดท้าย อุตสาหกรรมที่ทำครั้งสุดท้าย
- ตารางที่ 15 ลูกจ้าง จำแนกตามค่าจ้างเฉลี่ย ผลประโยชน์อื่นๆ ที่ได้รับ อุตสาหกรรม
- ตารางที่ 16 ลูกจ้างเอกชน จำแนกตามค่าจ้างเฉลี่ย ผลประโยชน์อื่นๆ ที่ได้รับ อุตสาหกรรม
- ตารางที่ 17 ลูกจ้างรัฐบาล จำแนกตามค่าจ้างเฉลี่ย ผลประโยชน์อื่นๆ ที่ได้รับ อุตสาหกรรม
- ตารางที่ 18 ลูกจ้าง จำแนกตาม อาชีพ ระดับของรายได้
- ตารางที่ 19 ลูกจ้าง จำแนกตาม อุตสาหกรรม ระดับของรายได้