



ISSN 0858-0200

การสำรวจภาวะการทำงานของประชากร
ทั่วราชอาณาจักร
ไตรมาสที่ 2 : เมษายน-มิถุนายน 2559



THE LABOR FORCE SURVEY
WHOLE KINGDOM
QUARTER 2 : APRIL-JUNE 2016



สำนักงานสถิติแห่งชาติ
กระทรวงเทคโนโลยีสารสนเทศและการสื่อสาร
NATIONAL STATISTICAL OFFICE
MINISTRY OF INFORMATION AND COMMUNICATION TECHNOLOGY

สารบัญ

คำนำ

บทสรุปสำหรับผู้บริหาร

สารบัญแผนภูมิ

สารบัญตาราง

บทที่ 1 บทนำ

- * ความเป็นมาและวัตถุประสงค์
- * สัปดาห์แห่งการสำรวจ
- * คุ้มครอง
- * คำอธิบายศัพท์ แนวคิด คำจำกัดความ

บทที่ 2 สรุปผลการสำรวจ

- * ลักษณะของกำลังแรงงาน
- * กำลังแรงงานที่เป็นผู้มีงานทำ
- * ลักษณะของกำลังแรงงานที่ว่างงาน
- * ค่าจ้างและเงินเดือน
- * การมีส่วนร่วมในกำลังแรงงาน
- * การว่างงาน
- * ชั่วโมงทำงาน
- * ผลประโยชน์เพิ่มเติม

ภาคผนวก

- * ภาคผนวก ก ระเบียบวิธี
- * ภาคผนวก ข ตารางสถิติ
 - * ทวีราชอาณาจักร
 - * ภาคกลาง
 - * ภาคตะวันออกเฉียงเหนือ
 - * กรุงเทพมหานคร
 - * ภาคเหนือ
 - * ภาคใต้

คณะผู้จัดทำ CD-ROM

หน่วยงานที่เผยแพร่

ตารางสถิติในรูปแบบ Format Excel

- * ทวีราชอาณาจักร
- * ภาคกลาง
- * ภาคตะวันออกเฉียงเหนือ
- * กรุงเทพมหานคร
- * ภาคเหนือ
- * ภาคใต้

หน่วยงานเจ้าของเรื่อง

กลุ่มสถิติแรงงาน
สำนักสถิติเศรษฐกิจและสังคม
สำนักงานสถิติแห่งชาติ
โทรศัพท์ 0 2142 1244
โทรสาร 0 2143 8134
ไปรษณีย์อิเล็กทรอนิกส์: slaborfs@nso.go.th

Division-in-charge

Labor Statistics Group
Economic and Social Statistics Bureau
National Statistical Office
Tel. +66 2142 1244
Fax : +66 2143 8134
E-mail: slaborfs@nso.go.th

หน่วยงานที่เผยแพร่

สำนักสถิติพยากรณ์
สำนักงานสถิติแห่งชาติ
ศูนย์ราชการเฉลิมพระเกียรติ 80 พรรษา อาคารรัฐประศาสนภักดี
ชั้น 2 ถนนแจ้งวัฒนะ เขตหลักสี่ กรุงเทพฯ 10210
โทร. 0 2143 1323 ต่อ 17496
โทรสาร 0 2143 8132
ไปรษณีย์อิเล็กทรอนิกส์ : binfopub@nso.go.th

Distributed by

Statistical Forecasting Bureau,
National Statistical Office,
The Government Complex, Ratthaprasasanabhakti Building
2nd Floor, Chaeng Watthana Rd., Laksi Bangkok 10210
Tel. +66 2143 1323 ext. 17496
Fax: +66 2143 8132
E-mail: binfopub@nso.go.th

ปีที่พิมพ์

2559

Published

2016

คำนำ

สำนักงานสถิติแห่งชาติ ได้เริ่มจัดทำโครงการสำรวจภาวะการทำงานของประชากร ตั้งแต่ พ.ศ. 2506 ในช่วง พ.ศ. 2514-2526 ได้ทำการสำรวจปีละ 2 รอบ โดยรอบแรกเป็นการสำรวจนอกฤดูการเกษตร ระหว่างเดือนมกราคมถึงเดือนมีนาคม รอบที่ 2 เป็นการสำรวจในฤดูการเกษตรระหว่างเดือนกรกฎาคมถึงเดือนกันยายน และช่วง พ.ศ. 2527-2540 ทำการสำรวจเป็นปีละ 3 รอบ คือ รอบที่ 1 สำรวจในเดือนกุมภาพันธ์ รอบที่ 2 สำรวจในเดือนพฤษภาคม รอบที่ 3 สำรวจในเดือนสิงหาคม และช่วง พ.ศ. 2541-2543 ทำการสำรวจเพิ่มอีก 1 รอบ เป็นรอบที่ 4 ในเดือนพฤศจิกายน ซึ่งทำให้ได้ข้อมูลเป็นรายไตรมาส เพื่อสนองความต้องการใช้ข้อมูลในระดับจังหวัด สำนักงานสถิติแห่งชาติ ได้ขยายขนาดตัวอย่างและนำเสนอข้อมูลเป็นระดับจังหวัด ทั้งนี้ ตั้งแต่ พ.ศ. 2537 เป็นต้นมา

สำหรับการสำรวจตั้งแต่ พ.ศ. 2544 เป็นต้นไป ได้ดำเนินการสำรวจเป็นรายเดือนแล้วนำข้อมูล 3 เดือนรวมกันเพื่อเสนอข้อมูลเป็นรายไตรมาส และได้มีการปรับอายุผู้อยู่ในกำลังแรงงานจาก 13 ปีขึ้นไปเป็น 15 ปีขึ้นไป เพื่อให้สอดคล้องกับกฎหมายการใช้แรงงานเด็ก ปรับปรุงการจัดจำแนกประเภทของอาชีพ อุตสาหกรรม และสถานภาพการทำงาน ให้สอดคล้องกับมาตรฐานสากล เพื่อให้สามารถเปรียบเทียบข้อมูลกันได้ และปรับเขตการปกครองจากเดิมเขตสุขาภิบาลถูกนำเสนอรวมเป็นนอกเขตเทศบาล มารวมเป็นในเขตเทศบาล ตามพระราชบัญญัติเปลี่ยนแปลงฐานะของสุขาภิบาลเป็นเทศบาล พ.ศ. 2542

รายงานผลการสำรวจฉบับนี้ เป็นรายงานผลการสำรวจภาวะการทำงานของประชากร ฉบับที่ 158 ไตรมาสที่ 2 ซึ่งได้ดำเนินการสำรวจในเดือนเมษายน – มิถุนายน พ.ศ. 2559

Preface

The Labor Force Survey has been undertaken by the National Statistical Office since 1963. Beginning in 1971, two rounds of the survey for the whole kingdom had been conducted each year, the first round was held during January-March coinciding with the non-agricultural season and the second round was during July-September coinciding with the agricultural season. From 1984-1997, the survey has been conducted 3 rounds a year. And since 1998, the fourth rounds of the survey for the whole kingdom has been added. Since then, the Labor Force Survey has been undertaken 4 rounds a year; the first round in February, the second in May, the third and the fourth rounds in August and November respectively. Commencing from the survey in 1994, the National Statistical Office has expanded the sample size to serve the requirement of the users' needs of data at provincial level.

In the year of 2001, the survey was conducted monthly, and the three months data were combined to present the quarterly data. The age of persons in labor force were changed from 13 years of age and over to 15 years of age and over in order to agree with the child labor law. The international standard of classification in occupation, industry and status of employment were adopted, and area of local administration; sanitary districts, which used to be included in non-municipal area were presently included in municipal area.

This publication presents the results of the Labor Force Survey conducted in April-June 2016. It is the one hundredth and fifty-eight in this series of reports.

บทสรุปสำหรับผู้บริหาร ภาวะการทำงานของประชากรไตรมาสที่ 2 พ.ศ. 2559

แผนผังการจำแนกประชากรตามสถานภาพแรงงาน
การสำรวจภาวะการทำงานของประชากร ไตรมาสที่ 2 พ.ศ. 2559



สำนักงานสถิติแห่งชาติ ได้สำรวจภาวะการทำงานของประชากรไตรมาสที่ 2 พ.ศ. 2559 เพื่อให้ทราบถึงภาวะการทำงานและการว่างงานของประชากร ซึ่งสรุปได้ดังนี้ จากจำนวนผู้มีอายุตั้งแต่ 15 ปีขึ้นไป ทั้งสิ้น 55.6 ล้านคน เป็นผู้อยู่ในกำลังแรงงาน 38.2 ล้านคน (ประกอบด้วยผู้มีงานทำ 37.4 ล้านคน ผู้ว่างงาน 4.1 แสนคน ผู้รอดูดูกาล 3.6 แสนคน) และผู้อยู่นอกกำลังแรงงาน 17.4 ล้านคน (ประกอบด้วยผู้ทำงานบ้าน 5.4 ล้านคน ผู้เรียนหนังสือ 4.2 ล้านคน และอื่นๆ เช่น ชรา พิการจนทำงานไม่ได้ เป็นต้น 7.8 ล้านคน)

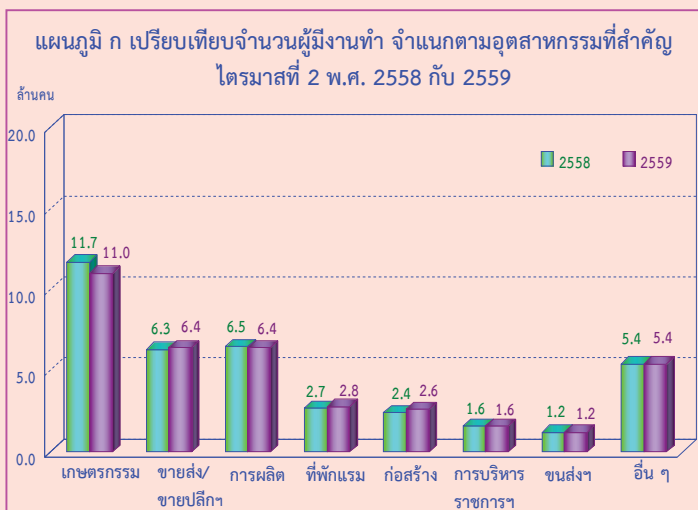

จำนวนผู้ทำงานลดลง 4.0 แสนคน (จาก 37.8 ล้านคน เป็น 37.4 ล้านคน) เมื่อเปรียบเทียบกับไตรมาสที่ 2 ของปี 2558 โดยผู้มีงานทำนอกภาคเกษตรกรรมเพิ่มขึ้นประมาณ 3.0 แสนคน (จาก 26.1 ล้านคน เป็น 26.4 ล้านคน) ซึ่งเป็นการเพิ่มขึ้นใน สาขาการก่อสร้าง 2.0 แสนคน สาขาการขายส่ง/ขายปลีกและสาขาที่พักแรม เพิ่มขึ้นเท่ากัน 1.0 แสนคน ในขณะที่ผู้ทำงานในภาคเกษตรกรรมลดลงประมาณ 7.0 แสนคน (จาก 11.7 ล้านคน เป็น 11.0 ล้านคน)

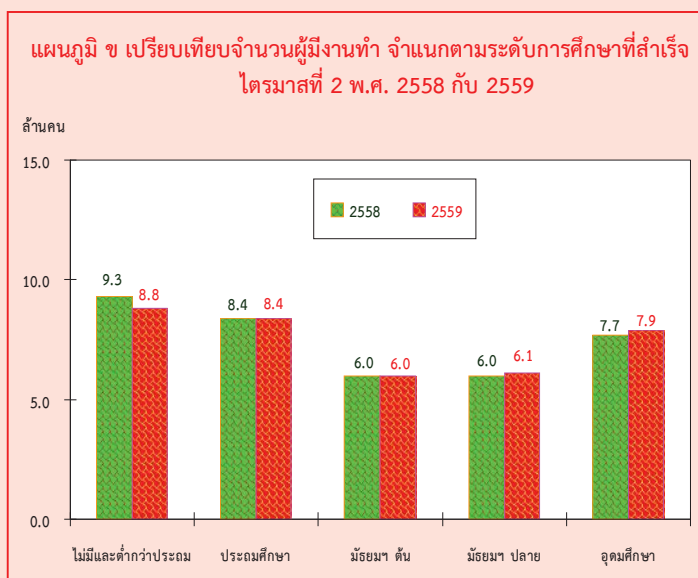

เมื่อเปรียบเทียบจำนวนผู้มีงานทำตามระดับการศึกษาที่สำเร็จกับไตรมาสที่ 2 ของปี 2558 พบว่า ผู้มีงานทำที่สำเร็จการศึกษาระดับอุดมศึกษาเพิ่มขึ้น 2.0 แสนคน ระดับมัธยมศึกษาตอนปลายเพิ่มขึ้น 1.0 แสนคน ในขณะที่ผู้ที่ไม่มีการศึกษาและต่ำกว่าประถมศึกษาลดลง 5.0 แสนคน ระดับประถมศึกษาและมัธยมศึกษาตอนต้นไม่มีการเปลี่ยนแปลงจากช่วงเวลาเดียวกันของปีที่แล้ว

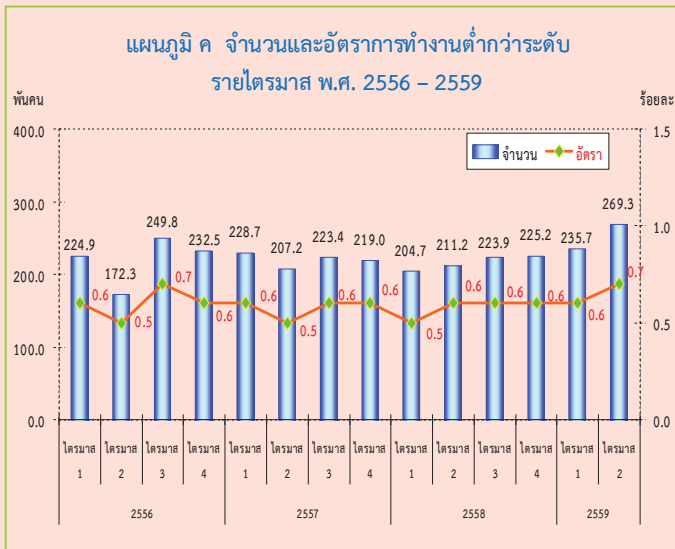

หมายเหตุ : อัตราผู้ทำงานต่ำกว่าระดับ = $\frac{\text{ผู้ทำงาน 1 - 34 ชั่วโมง และต้องการทำงานเพิ่ม}}{\text{จำนวนผู้ทำงานทั้งหมด}} \times 100$

หากพิจารณาถึงการทำงานไม่เต็มที่หรือการทำงานต่ำกว่าระดับทางด้านชั่วโมงการทำงาน (หมายถึง ผู้ทำงานต่ำกว่า 35 ชั่วโมงต่อสัปดาห์และต้องการทำงานเพิ่ม) ในไตรมาสที่ 2 พ.ศ. 2559 พบว่ามีจำนวนผู้ทำงานต่ำกว่าระดับ 2.7 แสนคน ซึ่งถือได้ว่าผู้ทำงานในกลุ่มนี้ แม้จะเป็นผู้ทำงานแต่ก็เป็นการทำงานที่ไม่เต็มประสิทธิภาพ เนื่องจากพวกเขาเหล่านี้ยังมีเวลาว่างที่ตนเองสามารถทำงานได้อีก หรือคิดเป็นอัตรากการทำงานต่ำกว่าระดับเมื่อเปรียบเทียบกับจำนวนผู้ทำงานทั้งหมด เท่ากับ ร้อยละ 0.7

เมื่อเปรียบเทียบกับช่วงเวลาเดียวกันของปี 2558 มีจำนวนผู้ทำงานต่ำกว่าระดับเพิ่มขึ้น 5.8 หมื่นคน และอัตรากการทำงานต่ำกว่าระดับเพิ่มขึ้นจากร้อยละ 0.6 เป็นร้อยละ 0.7

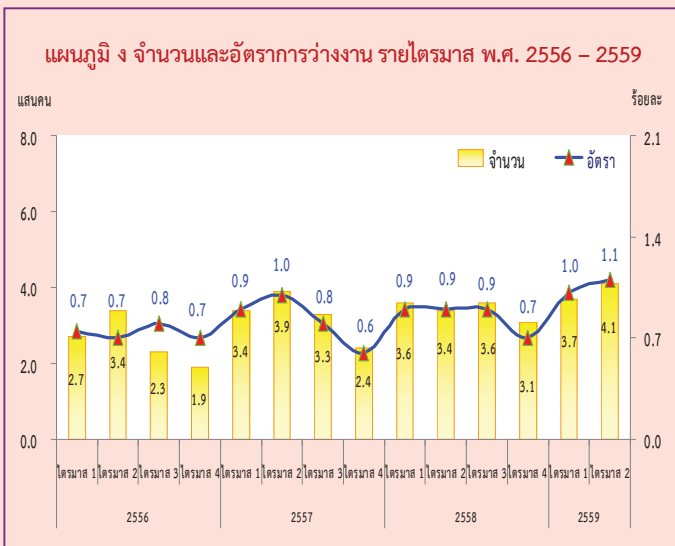

หมายเหตุ : อัตราการว่างงาน = $\frac{\text{ผู้ว่างงาน}}{\text{กำลังแรงงานรวม}} \times 100$

สำหรับจำนวนผู้ว่างงานในไตรมาสที่ 2 พ.ศ. 2559 มีจำนวนทั้งสิ้น 4.1 แสนคน หรือคิดเป็นอัตรากว่างงานร้อยละ 1.1 ของกำลังแรงงานรวม เมื่อเปรียบเทียบกับช่วงเวลาเดียวกันของปี 2558 ผู้ว่างงานเพิ่มขึ้น 7.0 หมื่นคน (จาก 3.4 แสนคน เป็น 4.1 แสนคน) โดยเป็นผู้ว่างงานในกลุ่มเยาวชน (อายุ 15-24 ปี) 2.2 แสนคน หรือคิดเป็นอัตรากว่างงานร้อยละ 5.6 และเป็นผู้ว่างงานในกลุ่มวัยผู้ใหญ่ (อายุ 25 ปีขึ้นไป) 1.9 แสนคน หรืออัตรากว่างงานร้อยละ 0.5 เมื่อเปรียบเทียบกับช่วงเวลาเดียวกันของปี 2558 พบว่า อัตราการว่างงานในกลุ่มเยาวชน (อายุ 15 – 24 ปี) เพิ่มขึ้น จากร้อยละ 4.3 เป็นร้อยละ 5.6 ในขณะที่กลุ่มวัยผู้ใหญ่ (อายุ 25 ปีขึ้นไป) ไม่มีการเปลี่ยนแปลงจากปีก่อนคือ ร้อยละ 0.5

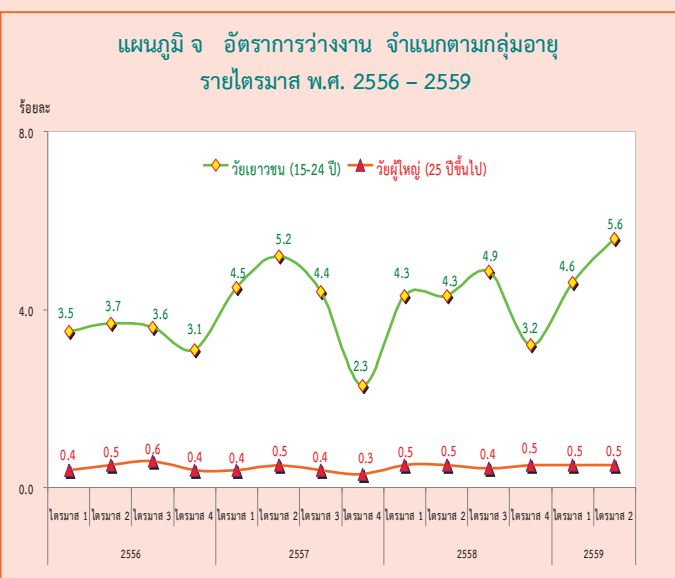

หมายเหตุ : อัตราการว่างงานแต่ละกลุ่มอายุ = $\frac{\text{ผู้ว่างงาน แต่ละกลุ่มอายุ}}{\text{กำลังแรงงานรวมแต่ละกลุ่มอายุ}} \times 100$

แผนภูมิ ฉ จำนวนผู้ว่างงาน จำแนกตามประสบการณ์การทำงาน ไตรมาสที่ 2 พ.ศ. 2559

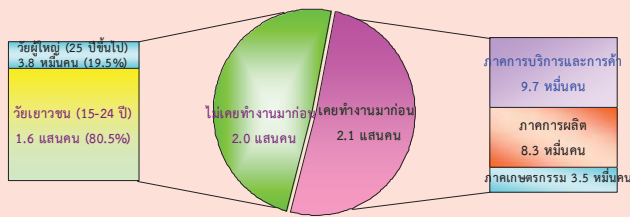

เมื่อพิจารณาผู้ว่างงานตามลักษณะของประสบการณ์จากการทำงานในไตรมาสที่ 2 พ.ศ. 2559 จากจำนวนผู้ว่างงาน 4.1 แสนคน พบว่า กลุ่มแรก เป็นผู้ที่ไม่เคยทำงานมาก่อน 2.0 แสนคน โดยอยู่ในวัยเยาวชน (อายุ 15 - 24 ปี) 1.6 แสนคน และวัยผู้ใหญ่ (อายุ 25 ปีขึ้นไป) 3.8 หมื่นคน อีกกลุ่มหนึ่งเป็นผู้ว่างงานที่เคยทำงานมาก่อน 2.1 แสนคน โดยเป็นผู้ว่างงานจากการทำงานครั้งสุดท้ายในภาคการบริการและการค้า 9.7 หมื่นคน ภาคการผลิต 8.3 หมื่นคน และภาคเกษตรกรรม 3.5 หมื่นคน

แผนภูมิ ช เปรียบเทียบจำนวนและอัตราการว่างงาน จำแนกตามระดับการศึกษาที่สำเร็จ ไตรมาสที่ 2 พ.ศ. 2558 กับ 2559

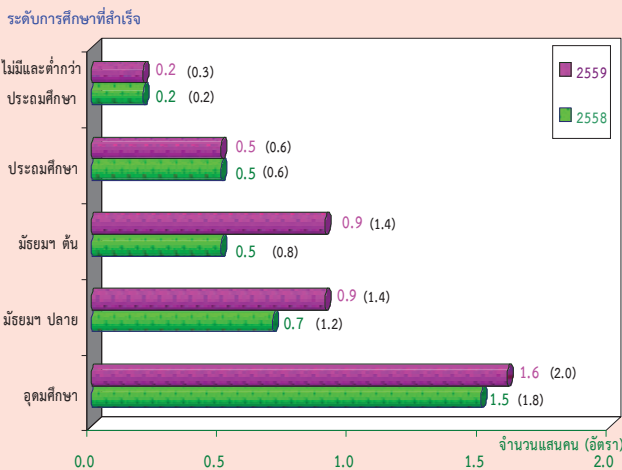

สำหรับการว่างงาน ตามระดับการศึกษาที่สำเร็จในไตรมาสที่ 2 พ.ศ. 2559 พบว่า ผู้ที่สำเร็จการศึกษาในระดับอุดมศึกษาว่างงานมากที่สุด 1.6 แสนคน รองลงมาเป็นระดับมัธยมศึกษาตอนต้น และระดับมัธยมศึกษาตอนปลาย 9.0 หมื่นคน ระดับประถมศึกษา 5.0 หมื่นคน และผู้ที่ไม่มีการศึกษาและสำเร็จการศึกษาต่ำกว่าระดับประถมศึกษา 2.0 หมื่นคน

แผนภูมิ ซ เปรียบเทียบจำนวนและอัตราการว่างงาน เป็นรายภาค ไตรมาสที่ 2 พ.ศ. 2558 กับ 2559

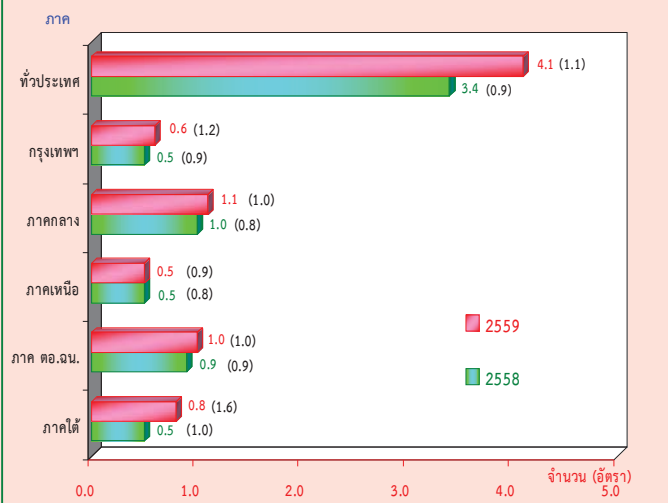

เมื่อเปรียบเทียบจำนวนผู้ว่างงานเป็นรายภาค กับช่วงเวลาเดียวกันของปี 2558 พบว่า จำนวนผู้ว่างงานทั่วประเทศเพิ่มขึ้น 7.0 หมื่นคน ภาคใต้เพิ่มขึ้น 3.0 หมื่นคน กรุงเทพมหานคร ภาคกลาง และภาคตะวันออกเฉียงเหนือเพิ่มขึ้น 1.0 หมื่นคน ในขณะที่ภาคเหนือไม่เปลี่ยนแปลงจากช่วงเวลาเดียวกันของปีที่แล้ว เมื่อพิจารณา อัตราการว่างงาน พบว่าทั่วประเทศมีอัตราการว่างงานเพิ่มขึ้นจากร้อยละ 0.9 เป็นร้อยละ 1.1 และเมื่อพิจารณาตามภาค พบว่า ภาคใต้มีอัตราการว่างงานเพิ่มขึ้น 0.6 จากร้อยละ 1.0 เป็นร้อยละ 1.6 กรุงเทพมหานครมีอัตราการว่างงานเพิ่มขึ้น 0.3 จากร้อยละ 0.9 เป็นร้อยละ 1.2 ภาคกลางมีอัตราการว่างงานเพิ่มขึ้น 0.2 จากร้อยละ 0.8 เป็นร้อยละ 1.0 ภาคเหนือมีอัตราการว่างงานเพิ่มขึ้น 0.1 จากร้อยละ 0.8 เป็นร้อยละ 0.9 และภาคตะวันออกเฉียงเหนือมีอัตราการว่างงานเพิ่มขึ้น 0.1 จากร้อยละ 0.9 เป็นร้อยละ 1.0

EXECUTIVE SUMMARY

LABOR FORCE SURVEY IN THE 2th QUARTER OF 2016

NUMBER OF POPULATION BY LABOR FORCE
THE LABOR FORCE SURVEY , QUARTER 2 : 2016

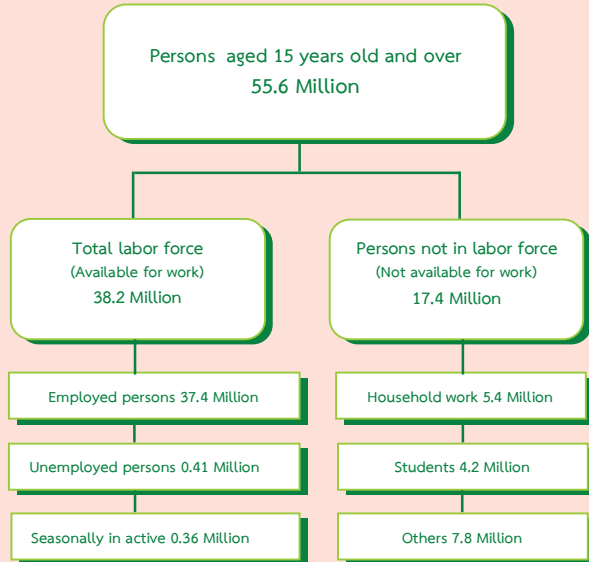

Some major findings from the 2th Quarter of the 2016 Labor Force Survey showed that there were 55.6 million people, aged 15 years and over, of these, 38.2 million were in the labor force (37.4 million were employed, 0.41 million were unemployed and 0.36 million were seasonally inactive labor force) and 17.4 million were not in the labor force (5.4 million were household work, 4.2 million were students and 7.8 million were others).

FIGURE A COMPARISON OF THE NUMBER OF EMPLOYED PERSONS
OF QUARTER 2 IN 2015 AND 2016 BY INDUSTRY

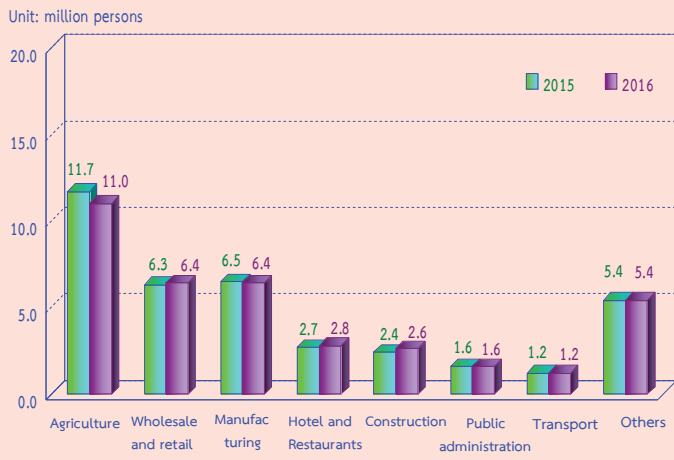

Comparing to the same period of 2015, the number of persons employed decreased by 0.4 million (from 37.8 million to 37.4 million). It was found that the number of employed persons in non – agriculture sector increased by 0.3 million (from 26.1 million to 26.4 million). This increment was found in various industry, such as Construction increase by 0.2 million, Wholesale and retail and Hotel and Restaurants increased by 0.1 million. Those in agriculture sector decreased by 0.7 million (from 11.7 million to 11.0 million).

FIGURE B COMPARISON OF THE NUMBER OF EMPLOYED PERSONS
OF QUARTER 2 IN 2015 AND 2016 BY LEVEL OF EDUCATION

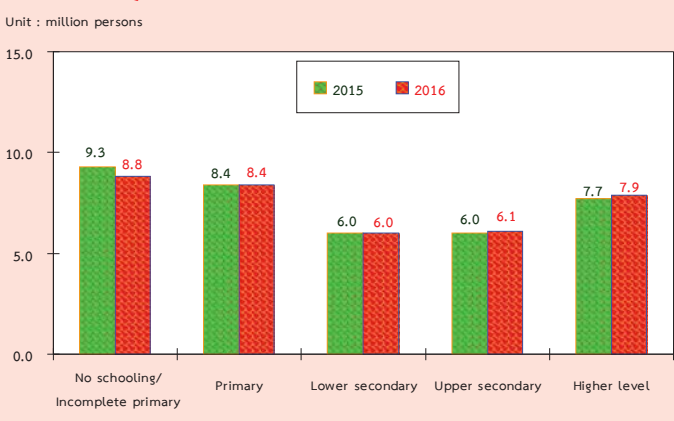

Comparing level of educational attainment of the employed persons to the same period of 2015, it was found that the number of employed persons with higher level increased by 0.2 million, upper secondary level increased by 0.1 million. However, no schooling and with incomplete primary decreased by 0.5 million. Primary level and lower secondary level did not change.

FIGURE C THE NUMBER AND RATE OF UNDEREMPLOYMENT WORKER BY QUARTERLY IN 2013 - 2016

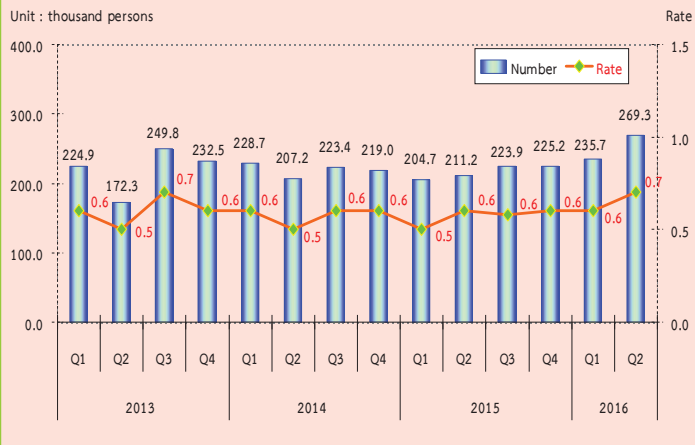

Remark : Underemployment rate = $\frac{\text{Employed persons 1-34 hours/week and available for additional work}}{\text{Total employed persons}} \times 100$

If the operation is not fully considered or function below the level of the working hours (defined as working less than 35 hours per week and available for additional work) in the second quarter 2016, showed that the number of people who work less than half a million of 2.7 held that those who work in this group, even if it is working, but it is not working at full capacity. Because they also have more time to work on their own. If the rate was lower when compared with the total number of 0.7%.

FIGURE D THE NUMBER OF UNEMPLOYED PERSONS AND UNEMPLOYMENT RATE IN 2013 - 2016

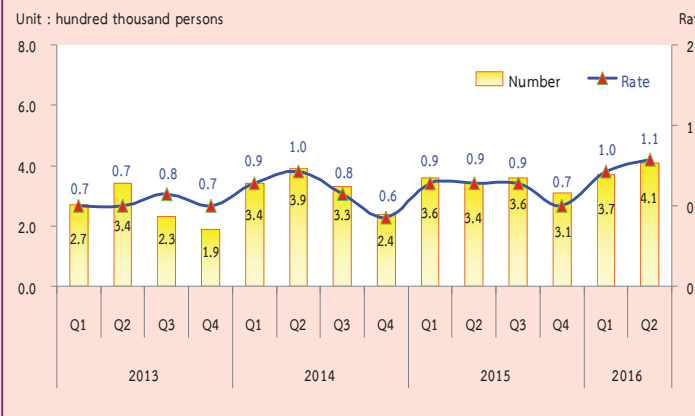

Remark : Unemployment rate = $\frac{\text{Unemployed persons} \times 100}{\text{Total labor force}}$

However, when compared with the reaction time of the year 2015, the number of underemployment worker increased by 58 thousand (from 0.6% to 0.7%).

In the 2th quarter 2016, there were 0.41 million or 1.1% of unemployed persons. Comparing to the same period of last year, the number of unemployed persons increased by 70 thousand (from 0.34 million to 0.41 million). Considering by age group, it is noticeable that there were 0.22 million or 5.6% found in a teenager group (15-24 years old) and 0.19 million or 0.5% in adult group (25 years and over). Comparing to the same period of 2015, the rate of unemployed persons increased from 4.3% to 5.6% in the teenagers'. The adult group did not change (0.5%).

FIGURE E UNEMPLOYMENT RATE IN 2013 - 2016 BY AGE GROUP

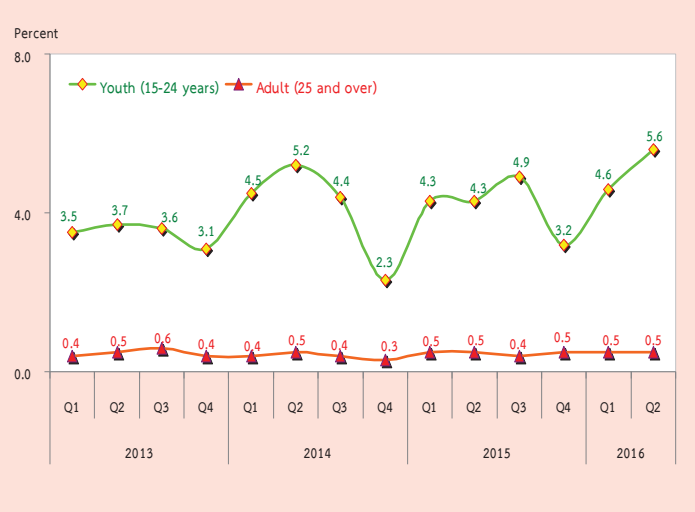

Remark : Unemployment rates by age group = $\frac{\text{Unemployed persons by age group} \times 100}{\text{Total labor force by age group}}$

FIGURE F THE NUMBER OF UNEMPLOYED PERSONS BY EXPERIENCE OF WORK QUARTER 2 : 2016

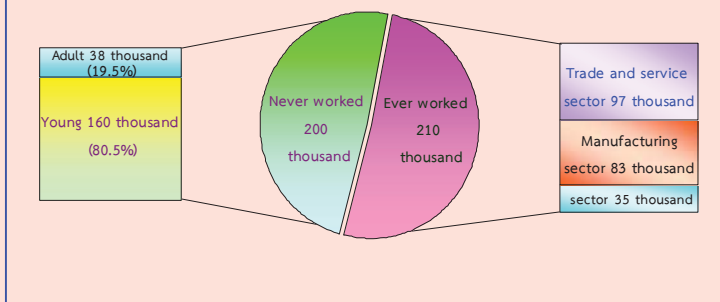

Concerning work experience of unemployed persons, about 200 thousand out of 410 thousand, had no experience in work, with these 160 thousand were from the teenager group, and 38 thousand from the adult group, about 210 thousand of unemployed persons have ever worked. Looking at the distribution of unemployed persons, about 97 thousand, were from the trade and service sector, 83 thousand were from manufacturing and the least of about 35 thousand were from agriculture sector.

FIGURE G COMPARISON NUMBER AND UNEMPLOYMENT RATES BY LEVEL OF EDUCATION, BETWEEN QUARTER 2 OF 2015 AND 2016

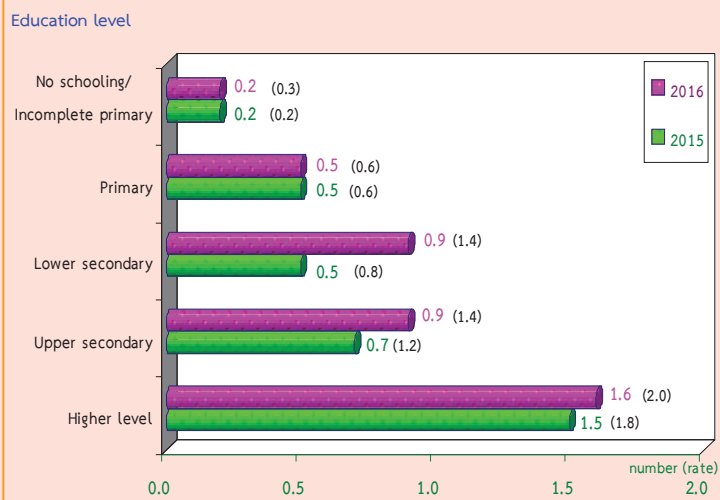

Data in the 2th Quarter 2016, showed that the higher level of education attainment, the higher number of unemployed, it is clearly seen that 160 thousand with the highest level of educational attainment were unemployed, followed by 90 thousand with lower secondary and upper secondary, and primary 50 thousand, with no schooling/incomplete primary 20 thousand.

FIGURE H COMPARISON NUMBER AND UNEMPLOYMENT RATES BY REGION, BETWEEN QUARTER 2 OF 2015 AND 2016

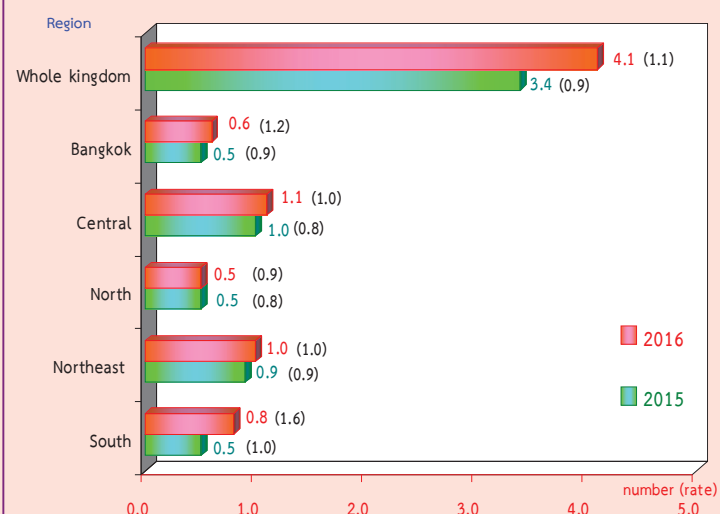

Comparing the number of unemployment by region with the same period of last year, it showed that the number of unemployed persons in the whole kingdom increased by 70 thousand, the South increased by 30 thousand, Bangkok the Central and the Northeast increased by 10 thousand. The unemployment persons did not change in the North.

In sum, the results of the 2th Quarter in the 2016, Labor Force Survey revealed that the overall unemployment rates increased from 0.9% to 1.1% comparing to the same period as in 2015. And while an increase in the South by 0.6 (from 1.0% to 1.6%), Bangkok by 0.3 (from 0.9% to 1.2%) the Central by 0.2 (from 0.8% to 1.0%), the North by 0.1 (from 0.8% to 0.9%) and the Northeast by 0.1 (from 0.9% to 1.0%).

สารบัญแผนภูมิ

แผนภูมิ 1 จำนวนผู้มีงานทำ จำแนกตามภาค

แผนภูมิ 2 อัตราการมีส่วนร่วมในกำลังแรงงาน จำแนกตามหมวดอายุ

แผนภูมิ 3 อัตราการมีส่วนร่วมในกำลังแรงงาน จำแนกตามระดับการศึกษาที่สำเร็จ

แผนภูมิ 4 ร้อยละของผู้มีงานทำ จำแนกตามสถานภาพการทำงาน

แผนภูมิ 5 อัตราการว่างงาน จำแนกตามกลุ่มอายุ

แผนภูมิ 6 อัตราการว่างงาน จำแนกตามระดับการศึกษา

แผนภูมิ 7 ร้อยละของลูกจ้าง จำแนกตามระดับค่าจ้าง/เงินเดือน

สารบัญตาราง

- ตาราง ก** จำนวนและอัตราร้อยละของประชากร จำแนกตามสถานภาพแรงงาน เพศ และเขตการปกครอง
- ตาราง ข** จำนวนและอัตราร้อยละของประชากร จำแนกตามสถานภาพแรงงาน เพศ ภาค และเขตการปกครอง
- ตาราง ค** อัตราการมีส่วนร่วมในกำลังแรงงาน จำแนกตามหมวดอายุ เพศ ภาค และเขตการปกครอง
- ตาราง ฉ** อัตราการมีส่วนร่วมในกำลังแรงงาน จำแนกตามสถานภาพสมรส เพศ และเขตการปกครอง
- ตาราง ง** อัตราการมีส่วนร่วมในกำลังแรงงาน จำแนกตามระดับการศึกษาที่สำเร็จ เพศ และเขตการปกครอง
- ตาราง จ** จำนวนและอัตราร้อยละของผู้มีงานทำ จำแนกตามสถานภาพทำงาน ภาค และเขตการปกครอง
- ตาราง ฉ** จำนวนและอัตราร้อยละของผู้มีงานทำ จำแนกตามหมวดอุตสาหกรรม ภาค และเขตการปกครอง
- ตาราง ช** จำนวนและอัตราร้อยละของผู้มีงานทำ จำแนกตามอาชีพ ภาค และเขตการปกครอง
- ตาราง ซ** จำนวนและอัตราร้อยละของผู้มีงานทำ จำแนกตามระดับการศึกษาที่สำเร็จ ภาค และเขตการปกครอง
- ตาราง ฅ** อัตราการว่างงาน ในไตรมาสที่ 2 เดือนเมษายน – มิถุนายน พ.ศ.2559
- ตาราง ฎ** อัตราการว่างงาน จำแนกตามหมวดอายุ เพศ ภาค และเขตการปกครอง
- ตาราง ฏ** อัตราการว่างงาน จำแนกตามระดับการศึกษาที่สำเร็จ เพศ และเขตการปกครอง
- ตาราง ฐ** จำนวนและอัตราร้อยละของผู้ว่างงาน จำแนกตามระดับการศึกษาที่สำเร็จ เพศ และเขตการปกครอง
- ตาราง ฑ** จำนวนและอัตราร้อยละของผู้มีงานทำ จำแนกตามชั่วโมงทำงานต่อสัปดาห์
- ตาราง ท** จำนวนและอัตราร้อยละของลูกจ้าง จำแนกตามระดับค่าจ้าง/เงินเดือน เพศ และเขตการปกครอง
- ตาราง ฒ** จำนวนและอัตราร้อยละของลูกจ้าง ภาคเอกชนและภาครัฐบาล ที่ได้รับผลประโยชน์เพิ่มเติมจำแนกตามเพศ และเขตการปกครอง

บทที่ 1

บทนำ

1. ความเป็นมาและวัตถุประสงค์

สำนักงานสถิติแห่งชาติ ได้ทำการสำรวจภาวะการทำงานของประชากรทั่วประเทศอย่างต่อเนื่องเป็นประจำทุกปี เริ่มตั้งแต่ปี พ.ศ. 2506 โดยในช่วงแรกทำการสำรวจปีละ 2 รอบ และใน พ.ศ. 2527 ถึง พ.ศ. 2540 ได้ทำการสำรวจปีละ 3 รอบ โดยรอบที่ 1 ทำการสำรวจในเดือนกุมภาพันธ์ เป็นช่วงหน้าแล้งนอกฤดูการเกษตร รอบที่ 2 สำรวจในเดือนพฤษภาคม เป็นช่วงที่กำลังแรงงานใหม่ที่เพิ่งสำเร็จการศึกษาเริ่มเข้าสู่ตลาดแรงงาน รอบที่ 3 สำรวจในเดือนสิงหาคม เป็นช่วงฤดูการเกษตร และต่อมาใน พ.ศ. 2541 เป็นต้นมา ได้เพิ่มการสำรวจอีก 1 รอบ รวมเป็น 4 รอบ โดยทำการสำรวจในเดือนพฤศจิกายนของทุกปี ซึ่งเป็นช่วงฤดูการเก็บเกี่ยวผลผลิตทางการเกษตร ทั้งนี้เพื่อเป็นการนำเสนอข้อมูลที่สะท้อนถึงภาวะการมีงานทำ การว่างงานและการประกอบกิจกรรมต่างๆ ของประชากรทั้งประเทศเป็นรายไตรมาสและต่อเนืองครบทุกช่วงเวลาของปี

เนื่องจากความจำเป็นต้องการใช้ข้อมูล เพื่อใช้ในการวางแผนและกำหนดนโยบายในระดับจังหวัดมีมากขึ้น สำนักงานสถิติแห่งชาติจึงได้กำหนดขนาดตัวอย่างเพิ่มขึ้นโดยเริ่มตั้งแต่ พ.ศ. 2537 ทั้งนี้เพื่อให้สามารถนำเสนอข้อมูลในระดับจังหวัดได้ โดยเสนอเฉพาะรอบการสำรวจของเดือนกุมภาพันธ์และเดือนสิงหาคมเท่านั้น การสำรวจรอบที่ 4 ในเดือนพฤศจิกายน พ.ศ. 2541 ซึ่งจัดทำเป็นครั้งแรกได้เสนอผลในระดับจังหวัดด้วยและตั้งแต่ปี พ.ศ. 2542 เป็นต้นมา ผลการสำรวจทั้ง 4 รอบได้เสนอผลในระดับจังหวัด

หลังจากเกิดภาวะวิกฤติทางเศรษฐกิจกลางปี 2540 ความต้องการใช้ข้อมูลเพื่อการวางแผนและกำหนดนโยบายด้านแรงงานมีมากขึ้นและเร่งด่วนขึ้น ในปี พ.ศ. 2544 จึงได้เริ่มดำเนินการสำรวจเป็นรายเดือนแล้วนำข้อมูล 3 เดือนรวมกันเพื่อเสนอข้อมูลเป็นรายไตรมาส โดยข้อมูลที่สำคัญสามารถนำเสนอในระดับจังหวัด สำหรับข้อมูลของเดือนที่ตรงกับรอบการสำรวจเดิม คือข้อมูลเดือนกุมภาพันธ์ พฤษภาคม และ สิงหาคม ได้จัดทำสรุปผลการสำรวจเฉพาะข้อมูลที่สำคัญเพื่อสามารถเปรียบเทียบกับข้อมูลแต่ละรอบของปีที่ผ่านมาได้ และการสำรวจตั้งแต่เดือนกันยายน พ.ศ.2544 เป็นต้นมา สามารถนำเสนอผลของการสำรวจเป็นรายเดือนทุกเดือนโดยสามารถเสนอผลในระดับภาคเท่านั้นเนื่องจากตัวอย่างไม่มากพอที่จะนำเสนอในระดับย่อยกว่านี้ และในขณะเดียวกันได้มีการปรับอายุผู้อยู่ในกำลังแรงงานจาก 13 ปีขึ้นไปเป็น 15 ปีขึ้นไป เพื่อให้สอดคล้องกับกฎหมายการใช้แรงงานเด็ก ปรับปรุงการจัดจำแนกประเภทของอาชีพ อุตสาหกรรม และสถานภาพการทำงานให้สอดคล้องกับมาตรฐานสากลในปัจจุบันเพื่อให้สามารถเปรียบเทียบข้อมูลกันได้ ปรับเขตการปกครองจากเดิมเขตสุขาภิบาลถูกนำเสนอรวมเป็นนอกเขตเทศบาล มารวมเป็นในเขตเทศบาล เนื่องจากพระราชบัญญัติเปลี่ยนแปลงฐานะของสุขาภิบาลเป็นเทศบาล พ.ศ. 2542

วัตถุประสงค์ที่สำคัญของการสำรวจภาวะการทำงานของประชากรเพื่อประมาณจำนวนและลักษณะของกำลังแรงงานภายในประเทศและในจังหวัดต่าง ๆ ในแต่ละไตรมาสของข้อมูลสถิติที่ได้จากการสำรวจ

1. จำนวนประชากรในวัยทำงาน (อายุ 15 ปีขึ้นไป) และจำนวนประชากรนอกรวัยทำงานจำแนกตามเพศ

2. จำนวนประชากรในวัยทำงาน จำแนกตามสถานภาพแรงงาน อายุ เพศ สถานภาพสมรส การศึกษาที่สำเร็จ

3. จำนวนผู้มีงานทำ จำแนกตามลักษณะที่น่าสนใจ เช่น อายุ เพศ การศึกษาที่สำเร็จ อาชีพ อุตสาหกรรม สถานภาพการทำงาน ชั่วโมงทำงาน ค่าจ้าง เงินเดือน และผลประโยชน์อื่น ๆ ที่ได้รับจากการทำงาน

4. จำนวนผู้ว่างงาน จำแนกตามลักษณะบางประการที่น่าสนใจ เช่น ระยะเวลาในการหางานทำ งานที่ทำครั้งสุดท้าย สาเหตุการว่างงาน เป็นต้น

2. คัมรวม

ประชากรที่อาศัยอยู่ในครัวเรือนส่วนบุคคล และครัวเรือนกลุ่มบุคคลประเภทคนงาน

3. สัปดาห์แห่งการสำรวจ

หมายถึง ระยะเวลา 7 วัน นับจากวันก่อนวันสัมภาษณ์ย้อนหลังไป 7 วัน เช่น วันสัมภาษณ์คือวันที่ 9 กุมภาพันธ์ พ.ศ. 2547 “ ระหว่าง 7 วันก่อนวันสัมภาษณ์ ” คือ ระหว่างวันที่ 2 ถึง วันที่ 8 กุมภาพันธ์ พ.ศ. 2547

4. คำอธิบายศัพท์/แนวคิด/คำจำกัดความ

สำนักงานสถิติแห่งชาติ ได้ปรับปรุงแนวคิดและคำนิยามที่ใช้ในการสำรวจภาวะการทำงานของประชากรหลายครั้ง โดยมีวัตถุประสงค์เพื่อให้สอดคล้องกับสภาพที่แท้จริงทางสังคมและเศรษฐกิจของประเทศตลอดจนความต้องการของผู้ใช้ข้อมูล และสอดคล้องกับมาตรฐานสากลขององค์การแรงงานระหว่างประเทศ (ILO) กับองค์การสหประชาชาติ (UN) แนวคิดและคำนิยามที่ใช้ในการสำรวจไตรมาสนี้ ได้เริ่มใช้มาตั้งแต่รอบที่ 1 พ.ศ. 2526 มีการปรับปรุงบ้างตามลำดับ และตั้งแต่

ไตรมาสที่ 1 พ.ศ. 2544 ได้กำหนดอายุขั้นต่ำของประชากรวัยทำงานเป็น 15 ปี

คำนิยามที่สำคัญ ๆ ที่ใช้ในการสำรวจ มีดังนี้

ผู้มีงานทำ

ผู้มีงานทำ หมายถึง บุคคลที่มีอายุ 15 ปีขึ้นไป และในสัปดาห์แห่งการสำรวจมีลักษณะอย่างหนึ่งอย่างใด ดังต่อไปนี้

1. ได้ทำงานตั้งแต่ 1 ชั่วโมงขึ้นไป โดยได้รับค่าจ้าง เงินเดือน ผลกำไร เงินปันผลค่าตอบแทนที่มีลักษณะอย่างอื่นสำหรับผลงานที่ทำ เป็นเงินสดหรือสิ่งของ

2. ไม่ได้ทำงาน หรือทำงานน้อยกว่า 1 ชั่วโมง แต่เป็นบุคคลที่มีลักษณะอย่างหนึ่งอย่างใด ดังต่อไปนี้ (ซึ่งจะถือว่าเป็น **ผู้ที่ปกติมีงานประจำ**)

2.1 ยังได้รับค่าตอบแทน ค่าจ้าง หรือผลประโยชน์อื่นๆ หรือผลกำไรจากงานหรือธุรกิจในช่วงที่ ไม่ได้ทำงาน

2.2 ไม่ได้รับค่าตอบแทน ค่าจ้าง หรือผลประโยชน์อื่น ๆ หรือผลกำไรจากงานหรือธุรกิจในช่วงที่ ไม่ได้ทำงาน แต่ยังมีงานหรือธุรกิจที่จะกลับไปทำ

3. ทำงานอย่างน้อย 1 ชั่วโมง โดยไม่ได้รับค่าจ้างในวิสาหกิจหรือไร่นาเกษตรของหัวหน้าครัวเรือนหรือของสมาชิกในครัวเรือน

ผู้ว่างงาน

ผู้ว่างงาน หมายถึง บุคคลที่มีอายุ 15 ปีขึ้นไป และในสัปดาห์แห่งการสำรวจมีลักษณะอย่างหนึ่งอย่างใด ดังต่อไปนี้

1. ไม่ได้ทำงานและไม่มีการมีงานประจำ แต่ได้หางาน สมัครงานหรือรอการบรรจุ ในระหว่าง 30 วันก่อนวันสัมภาษณ์

2. ไม่ได้ทำงานและไม่มีการมีงานประจำ และไม่ได้ออกหางานทำในระหว่าง 30 วันก่อนวันสัมภาษณ์ แต่พร้อมที่จะทำงานในสัปดาห์แห่งการสำรวจ

กำลังแรงงานปัจจุบัน

กำลังแรงงานปัจจุบัน หมายถึง บุคคลที่มีอายุ 15 ปีขึ้นไป ซึ่งในสัปดาห์แห่งการสำรวจมีงานทำหรือว่างงาน ตามคำนิยามที่ได้ระบุข้างต้น

กำลังแรงงานที่รอฤดูกาล

กำลังแรงงานที่รอฤดูกาล หมายถึง บุคคลที่มีอายุ 15 ปีขึ้นไป ในสัปดาห์แห่งการสำรวจเป็นผู้ไม่เข้าข่ายคำนิยามของผู้มีงานทำ หรือผู้ว่างงาน แต่เป็นผู้รอฤดูกาลที่เหมาะสมเพื่อที่จะทำงาน และเป็นบุคคลที่ตามปกติจะทำงานที่ไม่ได้รับสิ่งตอบแทนในไร่นาเกษตร หรือธุรกิจซึ่งทำกิจกรรมตามฤดูกาล โดยมีหัวหน้าครัวเรือน หรือสมาชิกคนอื่น ๆ ในครัวเรือนเป็นเจ้าของหรือผู้ดำเนินการ

กำลังแรงงานรวม

กำลังแรงงานรวม หมายถึง บุคคลทุกคนที่มีอายุ 15 ปีขึ้นไป ในสัปดาห์แห่งการสำรวจเป็นผู้อยู่ในกำลังแรงงานปัจจุบัน หรือเป็นผู้ถูกจัดจำแนกอยู่ในประเภทกำลังแรงงานที่รอฤดูกาลตามคำนิยามที่ได้ระบุข้างต้น

ผู้ไม่อยู่ในกำลังแรงงาน

ผู้ไม่อยู่ในกำลังแรงงาน หมายถึง บุคคลที่ไม่เข้าข่ายคำนิยามของผู้ที่อยู่ในกำลังแรงงานในสัปดาห์แห่งการสำรวจ คือ

บุคคลซึ่งในสัปดาห์แห่งการสำรวจมีอายุ 15 ปีขึ้นไป แต่ไม่ได้ทำงาน และไม่พร้อมที่จะทำงาน เนื่องจากเป็นผู้ที่

1. ทำงานบ้าน
2. เรียนหนังสือ
3. ยังเด็กเกินไป หรือชรามาก
4. ไม่สามารถทำงานได้ เนื่องจากพิการทางร่างกายหรือจิตใจ หรือเจ็บป่วยเรื้อรัง
5. ไม่สมัครใจทำงาน
6. ทำงานโดยไม่ได้รับค่าจ้าง ผลกำไร

ส่วนแบ่ง หรือสิ่งตอบแทนอื่น ๆ ให้แก่บุคคลซึ่งมิได้เป็นสมาชิกในครัวเรือนเดียวกัน

7. ทำงานให้แก่องค์กร หรือสถาบันการกุศลต่างๆ โดยไม่ได้รับค่าจ้างผลกำไรส่วนแบ่ง หรือสิ่งตอบแทนอย่างใด

8. ไม่พร้อมที่จะทำงาน เนื่องจากเหตุผลอื่น

งาน

งาน หมายถึง กิจกรรมที่ทำที่มีลักษณะอย่างหนึ่งอย่างใด ดังต่อไปนี้

1. กิจกรรมที่ทำแล้วได้รับค่าตอบแทนเป็นเงินหรือสิ่งของ ค่าตอบแทนที่เป็นเงิน อาจจ่ายเป็นรายเดือน รายสัปดาห์ รายวัน หรือรายชิ้น
2. กิจกรรมที่ทำแล้วได้ผลกำไร หรือหวังที่จะได้รับผลกำไร หรือส่วนแบ่งเป็นการตอบแทน
3. กิจกรรมที่ทำให้กับธุรกิจของสมาชิกในครัวเรือน โดยไม่ได้รับค่าจ้างหรือผลกำไรตอบแทนอย่างใดซึ่งสมาชิกในครัวเรือนที่ประกอบธุรกิจนั้นจะมีสถานภาพการทำงาน เป็นประกอบธุรกิจส่วนตัว หรือนายจ้าง

อาชีพ

อาชีพ หมายถึง ประเภทหรือชนิดของงานที่บุคคลนั้นทำอยู่ บุคคลส่วนมากมีอาชีพเดียว สำหรับบุคคลที่ในสัปดาห์แห่งการสำรวจมีอาชีพมากกว่า 1 อาชีพให้นับอาชีพที่มีชั่วโมงทำงานมากที่สุด ถ้าชั่วโมงทำงานแต่ละอาชีพเท่ากันให้นับอาชีพที่มีรายได้มากกว่า ถ้าชั่วโมงทำงานและรายได้ที่ได้รับจากแต่ละอาชีพเท่ากัน ให้นับอาชีพที่ผู้ตอบสัมภาษณ์พอใจมากที่สุด ถ้าผู้ตอบสัมภาษณ์ตอบไม่ได้ให้นับอาชีพที่ได้ทำมานานที่สุด การจัดจำแนกประเภทอาชีพ ตั้งแต่ไตรมาสที่ 1 พ.ศ. 2554 ปรับใช้ตาม International Standard Classification of Occupation, 2008 (ISCO – 08) ขององค์การแรงงานระหว่างประเทศ (ILO)

ก่อน พ.ศ. 2553 การจัดประเภทอาชีพจำแนกตามความเหมาะสมกับลักษณะอาชีพของประเทศไทย โดยอ้างอิง International Standard Classification of Occupation, 1988 (ISCO – 88)

อุตสาหกรรม

อุตสาหกรรม หมายถึง ประเภทของกิจกรรมทางเศรษฐกิจที่ได้ดำเนินการโดยสถานประกอบการที่บุคคลนั้นกำลังทำงานอยู่ หรือประเภทของธุรกิจซึ่งบุคคลนั้นได้ดำเนินการอยู่ในสัปดาห์แห่งการสำรวจ ถ้าบุคคลหนึ่งมีอาชีพมากกว่าหนึ่งอย่าง ให้บันทึกอุตสาหกรรมตามอาชีพที่บันทึกไว้ การจัดจำแนกประเภทอุตสาหกรรม ตั้งแต่ไตรมาสที่ 1 พ.ศ. 2554 ปรับใช้ตาม Thailand Standard Industrial Classification, (TSIC 2009)

ก่อน พ.ศ. 2553 การจัดประเภทอุตสาหกรรมจำแนกตามความเหมาะสมกับลักษณะอุตสาหกรรมของประเทศไทย โดยอ้างอิง International Standard Industrial Classification of All Economic Activities, (ISIC : 1989)

สถานภาพการทำงาน

สถานภาพการทำงาน หมายถึง สถานะของบุคคลที่ทำงานในสถานที่ที่ทำงานหรือธุรกิจ แบ่งออกเป็น 5 ประเภท คือ

1. นายจ้าง หมายถึง ผู้ประกอบธุรกิจของตนเองเพื่อหวังผลกำไร หรือส่วนแบ่ง และได้จ้างบุคคลอื่นมาทำงานในธุรกิจในฐานะลูกจ้าง

2. ประกอบธุรกิจส่วนตัวโดยไม่มีลูกจ้าง หมายถึง ผู้ประกอบธุรกิจของตนเองโดยลำพังผู้เดียวหรืออาจมีบุคคลอื่นมาร่วมกิจการด้วยเพื่อหวังผลกำไร หรือส่วนแบ่งและไม่ได้จ้างลูกจ้างแต่อาจมีสมาชิกในครัวเรือนหรือผู้ฝึกงานมาช่วยทำงานโดยไม่ได้รับค่าจ้าง หรือค่าตอบแทนอย่างอื่นสำหรับงานที่ทำ

3. ช่วยธุรกิจในครัวเรือนโดยไม่ได้รับค่าจ้าง หมายถึง ผู้ที่ช่วยทำงานโดยไม่ได้รับค่าจ้างในไร่นาเกษตร หรือในธุรกิจของสมาชิกในครัวเรือน

4. ลูกจ้าง หมายถึง ผู้ที่ทำงานโดยได้รับค่าจ้างเป็นรายเดือน รายสัปดาห์ รายวัน รายชิ้น หรือเหมาจ่าย ค่าตอบแทนที่ได้รับจากการทำงาน อาจจะเป็นเงิน หรือสิ่งของ

ลูกจ้างแบ่งออกเป็น 3 ประเภท

4.1 ลูกจ้างรัฐบาล หมายถึง ข้าราชการ พนักงานเทศบาล พนักงานองค์การบริหารส่วนจังหวัด ตลอดจนลูกจ้างประจำ และชั่วคราวของรัฐบาล

4.2 ลูกจ้างรัฐวิสาหกิจ หมายถึง ผู้ที่ทำงานให้กับหน่วยงานรัฐวิสาหกิจ

4.3 ลูกจ้างเอกชน หมายถึง ผู้ที่ทำงานให้กับเอกชน หรือธุรกิจของเอกชน รวมทั้งผู้ที่รับจ้างทำงานบ้าน

5. การรวมกลุ่ม หมายถึง กลุ่มคนที่มาร่วมกันทำงานโดยมีวัตถุประสงค์เพื่อพึ่งตนเอง และช่วยเหลือซึ่งกันและกัน สมาชิกแต่ละคนมีความเท่าเทียมกันในการกำหนดการทำงานทุกขั้นตอนไม่ว่าเป็นการลงทุน การขาย งานอื่นๆ ของกิจการที่ทำ ตลอดจนการแบ่งรายได้ให้แก่สมาชิกตามที่ตกลงกัน (การรวมกลุ่มดังกล่าวอาจจดทะเบียนจัดตั้งในรูปของสหกรณ์หรือไม่ก็ได้)

การจัดจำแนกประเภทสถานภาพการทำงาน ตั้งแต่ไตรมาสที่ 1 พ.ศ. 2544 ใช้ตาม International Classification of Status in Employment, 1993 (ICSE - 93) ขององค์การแรงงานระหว่างประเทศ (ILO) มีสถานภาพการทำงานเพิ่มขึ้นอีก 1 กลุ่มคือการรวมกลุ่ม (Member of Producers' Cooperative)

ชั่วโมงทำงาน

ชั่วโมงทำงาน หมายถึง จำนวนชั่วโมงทำงานจริงทั้งหมด ในสัปดาห์แห่งการสำรวจ สำหรับบุคคลที่มีอาชีพมากกว่าหนึ่งอาชีพ ชั่วโมงทำงาน หมายถึง ยอดรวมของชั่วโมงทำงานทุกอาชีพ สำหรับผู้ที่มีงานประจำซึ่งไม่ได้ทำงานในสัปดาห์แห่งการสำรวจให้บันทึกจำนวนชั่วโมงเป็น 0 ชั่วโมง

การสำรวจก่อนปี พ.ศ. 2544 ผู้ที่มีงานประจำซึ่งไม่ได้ทำงานในสัปดาห์แห่งการสำรวจ ให้นับจำนวนชั่วโมงทำงานปกติต่อสัปดาห์เป็นชั่วโมงทำงาน

รายได้ของลูกจ้าง

รายได้ของลูกจ้าง หมายถึง รายได้ของผู้ที่มีสถานภาพการทำงานเป็น ลูกจ้าง ที่ได้รับมาจากการทำงานของอาชีพที่ทำในสัปดาห์แห่งการสำรวจ ซึ่งประกอบด้วยค่าจ้างและผลประโยชน์ตอบแทนอื่นๆ สำหรับลูกจ้าง

ระยะเวลาของการหางานทำ

ระยะเวลาของการหางานทำ หมายถึง ระยะเวลาที่ผู้ว่างงานได้ออกหางานทำ ให้นับตั้งแต่วันที่เริ่มหางานทำจนถึงวันสุดท้ายก่อนวันสัมภาษณ์

คาบการแฉงนับ

คาบการแฉงนับ หมายถึง ระยะเวลาที่พนักงานออกไปสัมภาษณ์บุคคลในครัวเรือนตัวอย่าง ซึ่งโดยปกติเป็นวันที่ 1 - 12 ของทุกเดือน

ประเภทของครัวเรือนที่อยู่ในขอบข่ายการสำรวจ

ครัวเรือนที่อยู่ในขอบข่ายการสำรวจแบ่งได้เป็น 2 ประเภท คือ

1. ครัวเรือนส่วนบุคคล ประกอบด้วยครัวเรือนหนึ่งคน คือ บุคคลเดียวซึ่งหุงหาอาหารและจัดหาสิ่งอุปโภคบริโภคที่จำเป็นแก่การครองชีพโดยไม่เกี่ยวกับผู้ใดซึ่งอาจพำนักอยู่ในเคหสถานเดียวกันหรือครัวเรือนที่มีบุคคลตั้งแต่สองคนขึ้นไปร่วมกันจัดหา และใช้สิ่งอุปโภคบริโภคที่จำเป็นแก่การครองชีพร่วมกัน ครัวเรือนส่วนบุคคลอาจอาศัยอยู่ในเคหะที่เป็นเรือนไม้ ตึกแถว ห้องแถว ห้องชุด เรือแพ เป็นต้น

2. ครัวเรือนกลุ่มบุคคล

2.1 ประเภทคนงาน ได้แก่ ครัวเรือนซึ่งประกอบด้วย บุคคลหลายคนอยู่กินร่วมกันในที่อยู่แห่งหนึ่ง เช่น ที่พักคนงาน เป็นต้น

2.2 ประเภทสถาบัน ซึ่งหมายถึง บุคคลหลายคนอยู่กินกันในสถานที่อยู่แห่งหนึ่ง เช่น สถานที่กักกัน วัด กรมทหาร โดยไม่แยกที่อยู่เป็นสัดส่วนเฉพาะคนหรือเฉพาะครัวเรือน นักเรียนที่อยู่ประจำที่โรงเรียนหรือในหอพักนักเรียน เป็นต้น **ไม่อยู่ในคัมรวมของการสำรวจนี้**

ระดับการศึกษาที่สำเร็จ

ได้จำแนกการศึกษาตามระดับการศึกษาที่สำเร็จดังนี้

1. ไม่มีการศึกษา หมายถึง บุคคลที่ไม่เคยเข้าศึกษาในโรงเรียน หรือไม่เคยได้รับการศึกษา

2. ต่ำกว่าประถมศึกษา หมายถึง บุคคลที่สำเร็จการศึกษาต่ำกว่าชั้นประถมปีที่ 6 หรือชั้นประถมปีที่ 7 หรือชั้น ม.3 เดิม

3. สำเร็จประถมศึกษา หมายถึง บุคคลที่สำเร็จการศึกษาตั้งแต่ชั้นประถมปีที่ 6 หรือชั้นประถมปีที่ 7 หรือชั้น ม.3 เดิมขึ้นไป แต่ไม่สำเร็จระดับการศึกษาที่สูงกว่า

4. สำเร็จมัธยมศึกษาตอนต้น หมายถึง บุคคลที่สำเร็จการศึกษาตั้งแต่ชั้น ม.3 ม.ศ.3 หรือ ม.6 เดิมขึ้นไป แต่ไม่สำเร็จระดับการศึกษาที่สูงกว่า

5. สำเร็จมัธยมศึกษาตอนปลาย

5.1 สายสามัญ หมายถึง บุคคลที่สำเร็จการศึกษาประเภทสามัญศึกษาตั้งแต่ชั้น ม.6 ม.ศ.5 หรือ ม.8 เดิมขึ้นไป แต่ไม่สำเร็จระดับการศึกษาที่สูงกว่า

5.2 อาชีวศึกษา หมายถึง บุคคลที่สำเร็จการศึกษาประเภทอาชีวศึกษาหรือวิชาชีพที่เรียนต่อจากระดับมัธยมศึกษาตอนต้นหรือเทียบเท่า โดยมีหลักสูตรไม่เกิน 3 ปี และไม่สำเร็จระดับการศึกษาที่สูงกว่า

5.3 วิชาการศึกษา หมายถึง บุคคลที่สำเร็จการศึกษาประเภทวิชาการศึกษา (การฝึกหัดครู) ในระดับมัธยมศึกษาตอนปลายหรือเทียบเท่าขึ้นไปแต่ไม่สำเร็จระดับการศึกษาที่สูงกว่า

6. อุดมศึกษา

6.1 สายวิชาการ หมายถึง บุคคลที่สำเร็จการศึกษาประเภทสามัญศึกษาหรือสายวิชาการ โดยได้รับวุฒิปริญญาตรีปริญญาตรีโท เอก

6.2 สายวิชาชีพ หมายถึง บุคคลที่สำเร็จการศึกษาประเภทอาชีวศึกษา หรือสายวิชาชีพที่ได้รับประกาศนียบัตรวิชาชีพชั้นสูง หรือเทียบเท่าอนุปริญญา ปริญญาตรี

6.3 สายวิชาการศึกษา หมายถึง บุคคลที่สำเร็จการศึกษาประเภทวิชาการศึกษา และได้รับประกาศนียบัตรระดับอนุปริญญาและปริญญาตรี

7. อาชีวศึกษาระยะสั้น หมายถึง บุคคลที่สำเร็จการศึกษาหรือการฝึกอบรมประเภทอาชีวศึกษาที่มีหลักสูตรไม่เกิน 1 ปี และได้รับประกาศนียบัตรหรือใบรับรองเมื่อสำเร็จการศึกษา พื้นความรู้ของผู้เข้าเรียนได้กำหนดให้แตกต่างตามวิชาเฉพาะแต่ละอย่างที่เรียน แต่อย่างต่ำต้องจบประณปีที 4 หรือเทียบเท่า

8. อื่น ๆ หมายถึง บุคคลที่สำเร็จการศึกษาที่ไม่สามารถเทียบชั้นได้

บทที่ 2

สรุปผลการสำรวจ

รายงานนี้เสนอผลการสำรวจภาวะการมีงานทำของประชากรทั่วราชอาณาจักร โดยดำเนินการปฏิบัติงานเก็บรวบรวมข้อมูลระหว่างวันที่ 1 - 12 ของเดือนเมษายน พฤษภาคม และมิถุนายน พ.ศ. 2559 ซึ่งเป็นการสำรวจไตรมาสที่ 2 ของปี ผลการสำรวจทำให้ทราบถึง ภาวะการมีงานทำ การว่างงาน และลักษณะที่สำคัญบางประการของกำลังแรงงานในประเทศระหว่าง เดือนเมษายน-มิถุนายน พ.ศ. 2559

อนึ่ง จำนวนประชากร ที่ใช้เป็นฐานในการประมาณผลตามระเบียบวิธีการสุ่มตัวอย่างสำหรับโครงการสำรวจภาวะการทำงานของประชากรตั้งแต่รอบที่ 1 เดือนกุมภาพันธ์ พ.ศ. 2538 เป็นต้นมา นั้น ได้มีการเปลี่ยนแปลงเพื่อให้สอดคล้องกับจำนวนประชากรที่ใช้ในการวางแผนพัฒนาเศรษฐกิจและสังคมแห่งชาติ ซึ่งได้จากการคาดประมาณประชากรของประเทศไทย พ.ศ. 2553-2583 ที่ได้จัดทำขึ้นใหม่โดย สำนักพัฒนาสังคมและคุณภาพชีวิต สำนักงานคณะกรรมการพัฒนาการเศรษฐกิจและสังคมแห่งชาติ

1. ลักษณะของกำลังแรงงาน

ผู้ที่อยู่ในกำลังแรงงาน มีจำนวนทั้งสิ้น 38.2 ล้านคน ซึ่งในจำนวนนี้ส่วนใหญ่อาศัยอยู่นอกเขตเทศบาล คือร้อยละ 54.4 และประมาณร้อยละ 54.7 ของผู้อยู่ในกำลังแรงงานทั้งหมดเป็นชาย

กำลังแรงงานปัจจุบันซึ่งประกอบด้วย ผู้มีงานทำและผู้ที่ไม่พร้อมจะทำงาน มีจำนวนประมาณ 37.8 ล้านคน ต่างจากกำลังแรงงานรวมประมาณ 355,000 คน ซึ่งจำนวนที่แตกต่างนี้เป็นผู้ที่ไม่พร้อมจะทำงาน เนื่องจากโรคฤดูกาล หรือที่เรียกว่ากำลังแรงงานที่รอฤดูกาล

จำนวนผู้ว่างงานมีประมาณ 4.1 แสนคน หรือร้อยละ 1.1 ของกำลังแรงงานปัจจุบัน ในจำนวนนี้เป็นผู้ที่กำลังหางานทำประมาณร้อยละ 0.2 และเป็นผู้ที่ไม่ได้หางานทำแต่พร้อมจะทำงานร้อยละ 0.9

ส่วนผู้ที่ไม่อยู่ในกำลังแรงงาน มีประมาณ 17.4 ล้านคน หรือร้อยละ 31.3 ของผู้ที่มีอายุตั้งแต่ 15 ปีขึ้นไปทั้งหมด ซึ่งประกอบด้วย คนทำงานบ้าน 5.4 ล้านคน เรียนหนังสือ 4.2 ล้านคน และเด็ก ชรา หรือป่วย พิการจนไม่สามารถทำงานได้ 6.0 ล้านคน และอื่นๆ 1.8 ล้านคน

แผนภูมิ 1 จำนวนผู้มีงานทำ จำแนกตามภาค

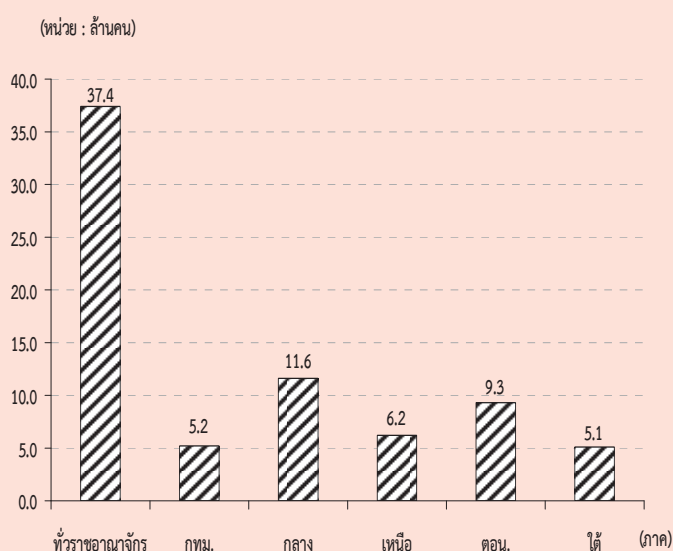

ตาราง ก จำนวนและอัตราร้อยละของประชากร จำแนกตามสถานภาพแรงงาน เพศ และเขตการปกครอง

สถานภาพแรงงาน	ทั่วราชอาณาจักร			ในเขตเทศบาล			นอกเขตเทศบาล		
	รวม	ชาย	หญิง	รวม	ชาย	หญิง	รวม	ชาย	หญิง
จำนวน ('000)									
ประชากรอายุ 15 ปีขึ้นไป	55,566.3	26,853.7	28,712.7	25,252.8	12,085.3	13,167.6	30,313.5	14,768.4	15,545.1
กำลังแรงงานรวม	38,159.6	20,875.3	17,284.4	17,415.1	9,304.0	8,111.2	20,744.5	11,571.3	9,173.2
กำลังแรงงานปัจจุบัน	37,804.6	20,663.8	17,140.8	17,336.4	9,257.9	8,078.5	20,468.2	11,405.9	9,062.3
-ผู้มีงานทำ	37,393.5	20,439.3	16,954.2	17,144.1	9,151.7	7,992.4	20,249.4	11,287.6	8,961.8
ทำงาน	36,687.4	20,020.4	16,667.0	16,977.0	9,055.7	7,921.3	19,710.3	10,964.7	8,745.7
มีงานประจำแต่ไม่ได้ทำงาน	706.1	418.9	287.2	167.0	95.9	71.1	539.1	323.0	216.1
-ผู้ว่างงาน	411.1	224.5	186.6	192.3	106.2	86.1	218.8	118.3	100.5
หางานทำ	80.0	37.0	43.0	47.0	21.2	25.8	33.0	15.8	17.2
ไม่หางานทำแต่พร้อมที่จะทำงาน	331.1	187.5	143.6	145.3	85.0	60.3	185.8	102.5	83.3
กำลังแรงงานที่รอฤดูกาล	355.0	211.5	143.6	78.8	46.1	32.7	276.3	165.4	110.9
ไม่อยู่ในกำลังแรงงานอายุ 15 ปีขึ้นไป	17,406.7	5,978.4	11,428.3	7,837.7	2,781.3	5,056.4	9,569.0	3,197.1	6,371.9
ทำงานบ้าน	5,382.9	247.6	5,135.3	2,326.3	114.0	2,212.3	3,056.5	133.5	2,923.0
เรียนหนังสือ	4,239.9	2,013.6	2,226.3	2,083.8	986.4	1,097.4	2,156.1	1,027.2	1,128.9
ยังเด็ก ขรา/ไม่สามารถทำงานได้	5,952.4	2,594.6	3,357.8	2,376.8	1,024.0	1,352.7	3,575.7	1,570.6	2,005.1
อื่น ๆ	1,831.6	1,122.6	709.0	1,050.9	656.9	394.0	780.7	465.8	315.0
ร้อยละ									
ประชากรอายุ 15 ปีขึ้นไป	100.0	100.0	100.0	100.0	100.0	100.0	100.0	100.0	100.0
กำลังแรงงานรวม	68.7	77.7	60.2	69.0	77.0	61.6	68.4	78.4	59.0
กำลังแรงงานปัจจุบัน	68.0	77.0	59.7	68.7	76.6	61.4	67.5	77.2	58.3
-ผู้มีงานทำ	67.3	76.1	59.1	67.9	75.7	60.7	66.8	76.4	57.7
ทำงาน	66.0	74.6	58.1	67.2	74.9	60.2	65.0	74.2	56.3
มีงานประจำแต่ไม่ได้ทำงาน	1.3	1.6	1.0	0.7	0.8	0.5	1.8	2.2	1.4
-ผู้ว่างงาน	0.7	0.8	0.7	0.8	0.9	0.7	0.7	0.8	0.7
หางานทำ	0.1	0.1	0.2	0.2	0.2	0.2	0.1	0.1	0.1
ไม่หางานทำแต่พร้อมที่จะทำงาน	0.6	0.7	0.5	0.6	0.7	0.5	0.6	0.7	0.5
กำลังแรงงานที่รอฤดูกาล	0.6	0.8	0.5	0.3	0.4	0.3	0.9	1.1	0.7
ไม่อยู่ในกำลังแรงงานอายุ 15 ปีขึ้นไป	31.3	22.3	39.8	31.0	23.0	38.4	31.6	21.7	41.0
ทำงานบ้าน	9.7	0.9	17.9	9.2	0.9	16.8	10.1	0.9	18.8
เรียนหนังสือ	7.6	7.5	7.8	8.3	8.2	8.3	7.1	7.0	7.3
ยังเด็ก ขรา/ไม่สามารถทำงานได้	10.7	9.7	11.7	9.4	8.5	10.3	11.8	10.6	12.9
อื่น ๆ	3.3	4.2	2.5	4.2	5.4	3.0	2.6	3.2	2.0

ตาราง ข จำนวนและอัตราร้อยละของประชากร จำแนกตามสถานภาพแรงงาน เพศ ภาคและเขตการปกครอง

สถานภาพแรงงาน และเพศ	ครัวเรือนอาศัย			กรุงเทพฯ- มหานคร			กลาง			เหนือ			ตะวันออกเฉียงเหนือ			ใต้		
	รวม	ในเขตฯ	นอกเขตฯ	รวม	ในเขตฯ	นอกเขตฯ	รวม	ในเขตฯ	นอกเขตฯ	รวม	ในเขตฯ	นอกเขตฯ	รวม	ในเขตฯ	นอกเขตฯ	รวม	ในเขตฯ	นอกเขตฯ
	จำนวน ('000)																	
ยอดรวม	55,566.3	25,252.8	30,313.5	7,525.3	16,398.7	8,819.2	9,487.3	3,326.9	6,160.4	14,899.9	4,366.9	10,533.0	7,255.2	2,454.2	4,801.0	7,255.2	2,454.2	4,801.0
ผู้อยู่ในกำลังแรงงาน	38,159.6	17,415.1	20,744.5	5,324.8	11,759.2	6,360.4	6,332.3	2,193.8	4,138.5	9,589.8	2,776.9	6,812.9	5,153.6	1,720.9	3,432.7	5,153.6	1,720.9	3,432.7
ผู้ไม่อยู่ในกำลังแรงงานอายุ 15 ปีขึ้นไป	17,406.7	7,837.7	9,569.0	2,200.5	4,639.5	2,458.8	3,155.0	1,133.1	2,021.9	5,310.1	1,590.1	3,720.1	2,101.6	733.3	1,368.3	2,101.6	733.3	1,368.3
ชาย	26,853.7	12,085.3	14,768.4	3,616.5	7,961.4	4,315.0	4,575.9	1,573.1	3,002.8	7,162.6	2,077.9	5,084.7	3,537.3	1,171.4	2,365.9	3,537.3	1,171.4	2,365.9
ผู้อยู่ในกำลังแรงงาน	20,875.3	9,304.0	11,571.3	2,826.9	6,356.9	3,475.4	3,466.4	1,155.4	2,311.0	5,363.1	1,508.8	3,854.3	2,862.0	931.4	1,930.6	2,862.0	931.4	1,930.6
ผู้ไม่อยู่ในกำลังแรงงานอายุ 15 ปีขึ้นไป	5,978.4	2,781.3	3,197.1	789.6	1,604.5	839.6	1,109.4	417.7	691.8	1,799.5	569.1	1,230.4	675.3	240.0	435.4	675.3	240.0	435.4
หญิง	28,712.7	13,167.6	15,545.1	3,908.8	8,437.3	4,504.2	4,911.4	1,753.9	3,157.6	7,737.3	2,289.0	5,448.3	3,717.8	1,282.7	2,435.1	3,717.8	1,282.7	2,435.1
ผู้อยู่ในกำลังแรงงาน	17,284.4	8,111.2	9,173.2	2,497.9	5,402.3	2,885.0	2,865.9	1,038.4	1,827.5	4,226.7	1,268.1	2,958.6	2,291.6	789.4	1,502.1	2,291.6	789.4	1,502.1
ผู้ไม่อยู่ในกำลังแรงงานอายุ 15 ปีขึ้นไป	11,428.3	5,056.4	6,371.9	1,410.9	3,035.0	1,619.2	2,045.6	715.5	1,330.1	3,510.6	1,020.9	2,489.6	1,426.3	493.3	933.0	1,426.3	493.3	933.0
	ร้อยละ																	
ยอดรวม	100.0	100.0	100.0	100.0	100.0	100.0	100.0	100.0	100.0	100.0	100.0	100.0	100.0	100.0	100.0	100.0	100.0	100.0
ผู้อยู่ในกำลังแรงงาน	68.7	69.0	68.4	70.8	71.7	72.1	66.7	65.9	67.2	64.4	63.6	64.7	71.0	70.1	71.5	71.0	70.1	71.5
ผู้ไม่อยู่ในกำลังแรงงานอายุ 15 ปีขึ้นไป	31.3	31.0	31.6	29.2	28.3	27.9	33.3	34.1	32.8	35.6	36.4	35.3	29.0	29.9	28.5	29.0	29.9	28.5
ชาย	100.0	100.0	100.0	100.0	100.0	100.0	100.0	100.0	100.0	100.0	100.0	100.0	100.0	100.0	100.0	100.0	100.0	100.0
ผู้อยู่ในกำลังแรงงาน	77.7	77.0	78.4	78.2	79.9	80.5	75.8	73.5	77.0	74.9	72.6	75.8	80.9	79.5	81.6	80.9	79.5	81.6
ผู้ไม่อยู่ในกำลังแรงงานอายุ 15 ปีขึ้นไป	22.3	23.0	21.7	21.8	20.2	19.5	24.3	26.6	23.0	25.1	27.4	24.2	19.1	20.5	18.4	19.1	20.5	18.4
หญิง	100.0	100.0	100.0	100.0	100.0	100.0	100.0	100.0	100.0	100.0	100.0	100.0	100.0	100.0	100.0	100.0	100.0	100.0
ผู้อยู่ในกำลังแรงงาน	60.2	61.6	59.0	63.9	64.0	64.1	58.4	59.2	57.9	54.6	55.4	54.3	61.6	61.5	61.7	61.6	61.5	61.7
ผู้ไม่อยู่ในกำลังแรงงานอายุ 15 ปีขึ้นไป	39.8	38.4	41.0	36.1	36.0	36.0	41.7	40.8	42.1	45.4	44.6	45.7	38.4	38.5	38.3	38.4	38.5	38.3

2. การมีส่วนร่วมในกำลังแรงงาน

ตาราง ค แสดงอัตราการมีส่วนร่วมในกำลังแรงงาน หรือร้อยละของประชากรที่อยู่ในกำลังแรงงานรวม (รวมกำลังแรงงานที่รอฤดูกาลด้วย) ต่อประชากรที่มีอายุ 15 ปีขึ้นไปทั้งหมด พบว่าการมี

ส่วนร่วมในกำลังแรงงานของประชากรร้อยละ 68.7 โดยผู้ที่อยู่ในเขตเทศบาลมีอัตราการมีส่วนร่วมในกำลังแรงงานมากกว่าผู้ที่อยู่นอกเขตเทศบาลคือร้อยละ 69.0 และร้อยละ 68.4 ตามลำดับ

ตาราง ค อัตราการมีส่วนร่วมในกำลังแรงงาน จำแนกตามหมวดอายุ เพศ ภาค และเขตการปกครอง

(หน่วยเป็นร้อยละ)

หมวดอายุ (ปี)	ทั่วราชอาณาจักร			กรุงเทพมหานคร			ภาคกลาง			ภาคเหนือ			ภาคตะวันออกเฉียงเหนือ			ภาคใต้		
	รวม	ในเขตเทศบาล	นอกเขตเทศบาล	รวม	ในเขตเทศบาล	นอกเขตเทศบาล	รวม	ในเขตเทศบาล	นอกเขตเทศบาล	รวม	ในเขตเทศบาล	นอกเขตเทศบาล	รวม	ในเขตเทศบาล	นอกเขตเทศบาล			
ยอดรวม	68.7	69.0	68.4	70.8	71.7	71.2	72.1	66.7	65.9	67.2	64.4	63.6	64.7	71.0	70.1	71.5		
15-19	19.8	18.6	20.6	16.5	20.9	19.3	22.2	20.4	18.5	21.3	18.0	17.1	18.4	23.2	23.6	22.9		
20-24	63.0	57.7	67.4	53.1	67.0	63.1	70.4	61.9	56.7	64.8	61.1	53.4	64.4	68.6	63.3	71.3		
25-29	86.4	88.0	84.6	88.3	89.8	89.5	90.0	84.8	86.9	83.7	81.6	85.3	80.1	83.3	86.2	81.7		
30-34	88.7	89.5	87.8	90.1	90.3	90.3	90.3	88.9	88.9	88.9	85.7	87.2	85.0	86.3	87.8	85.5		
35-39	89.3	89.9	88.7	90.7	90.4	90.4	90.4	88.1	88.0	88.2	87.7	89.2	87.0	88.3	87.2	88.8		
40-49	88.1	87.8	88.4	87.0	88.5	88.1	88.9	88.9	88.2	89.3	86.9	87.3	86.7	90.1	89.5	90.4		
50-59	80.2	79.0	81.2	76.7	79.3	78.1	80.2	81.2	81.6	81.0	80.5	80.1	80.6	83.8	82.3	84.5		
60 ขึ้นไป	36.0	31.6	39.0	22.2	34.7	31.6	37.1	38.6	36.8	39.5	37.0	34.6	38.0	42.3	38.0	44.3		
ชาย	77.7	77.0	78.4	78.2	79.9	79.0	80.5	75.8	73.5	77.0	74.9	72.6	75.8	80.9	79.5	81.6		
15-19	25.4	22.3	27.4	20.9	24.8	20.3	28.4	25.9	21.7	28.2	24.0	22.0	24.9	31.2	31.0	31.3		
20-24	72.1	63.4	79.2	57.4	74.7	68.3	80.1	69.7	60.0	75.0	74.0	62.5	78.7	79.4	71.9	83.2		
25-29	93.8	93.7	94.0	91.7	96.3	96.4	96.3	92.5	91.0	93.3	91.0	92.4	90.5	95.1	95.4	95.0		
30-34	95.1	95.6	94.5	94.5	96.5	97.3	95.8	95.5	94.7	96.0	93.3	93.5	93.3	94.2	97.4	92.5		
35-39	95.6	95.9	95.3	95.5	96.0	96.3	95.9	95.3	95.9	95.0	93.9	95.0	93.5	97.4	97.4	97.5		
40-49	95.9	96.1	95.8	96.7	96.0	95.9	96.1	95.3	95.0	95.5	95.0	95.5	94.8	97.3	96.8	97.6		
50-59	91.4	90.0	92.6	88.5	89.8	88.6	90.7	92.5	91.5	93.0	92.4	91.1	92.9	94.3	93.2	94.8		
60 ขึ้นไป	47.7	41.1	52.2	29.2	44.0	40.2	46.8	50.4	47.0	52.1	51.8	46.8	53.9	53.8	47.4	56.8		
หญิง	60.2	61.6	59.0	63.9	64.0	64.0	64.1	58.4	59.2	57.9	54.6	55.4	54.3	61.6	61.5	61.7		
15-19	14.0	14.8	13.4	12.0	16.8	18.3	15.6	14.6	15.5	14.1	11.8	12.1	11.6	14.8	16.4	14.0		
20-24	53.7	52.1	55.1	48.7	59.0	58.0	59.9	53.9	53.6	54.1	48.5	44.7	50.2	57.4	55.1	58.8		
25-29	78.8	82.6	74.7	85.2	82.8	82.5	83.1	76.8	82.7	73.4	72.1	78.3	69.4	71.1	77.2	67.7		
30-34	82.3	83.7	80.8	86.1	84.2	83.5	84.8	82.1	83.1	81.5	77.8	80.9	76.5	78.1	78.2	78.0		
35-39	83.2	84.1	82.3	86.1	84.9	84.8	85.1	81.2	80.8	81.4	81.8	84.0	80.9	79.3	77.6	80.2		
40-49	80.8	80.0	81.5	77.4	81.4	80.9	81.9	83.0	82.2	83.5	79.5	80.1	79.2	83.3	82.9	83.5		
50-59	70.0	69.3	70.6	65.8	69.8	68.7	70.7	71.1	73.0	70.1	69.6	70.3	69.3	74.0	72.5	74.8		
60 ขึ้นไป	26.4	24.0	28.0	16.7	27.4	24.8	29.4	28.5	28.3	28.5	24.6	24.5	24.7	33.0	30.8	34.1		

แผนภูมิ 2 อัตราการมีส่วนร่วมในกำลังแรงงาน จำแนกตามหมวดอายุ (ปี)

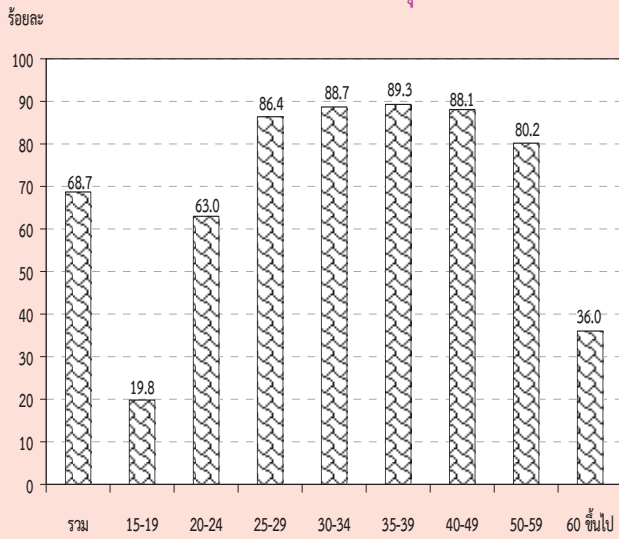

เมื่อพิจารณาตามหมวดอายุพบว่า การมีส่วนร่วมในกำลังแรงงานมีอัตราสูงเกือบทุกหมวดอายุ ยกเว้นเพียงหมวดอายุ 15-19 ปี ซึ่งเป็นหมวดอายุที่อยู่ในวัยเรียนแต่ก็ยังมีโอกาสเป็นผู้มีส่วนร่วมในกำลังแรงงานในฐานะช่วยธุรกิจของครัวเรือนได้ โดยเฉพาะผู้ที่อาศัยอยู่นอกเขตเทศบาลที่ครัวเรือนส่วนใหญ่ประกอบกิจกรรมทางการเกษตร จึงพบว่ามีส่วนร่วมในกำลังแรงงานสูงกว่าผู้ที่อาศัยอยู่ในเขตเทศบาล ซึ่งส่วนใหญ่กำลังเรียนหนังสืออยู่เพียงอย่างเดียว

เมื่อพิจารณาระหว่างเพศ พบว่า ชายมีส่วนร่วมในกำลังแรงงานมากกว่าหญิง (ร้อยละ 77.7 และร้อยละ 60.2 ตามลำดับ) นอกจากนี้ ในเขตเทศบาลและนอกเขตเทศบาล รวมทั้งภาคต่างๆ มีลักษณะเช่นเดียวกัน

จากตาราง ข เมื่อพิจารณาอัตราการมีส่วนร่วมในกำลังแรงงานกับสถานภาพสมรส พบว่า ผู้ที่มีสถานภาพแยกกันอยู่ มีส่วนร่วมในกำลังแรงงานสูงสุด คือร้อยละ 79.1 ชายที่สมรสและหญิงที่มีสถานภาพการแยกกันอยู่ มีส่วนร่วมในกำลังแรงงานสูงสุด คือร้อยละ 86.2 และร้อยละ 74.7 ตามลำดับ เมื่อพิจารณาตามเขตการปกครองพบว่าในเขตเทศบาลผู้ที่มีสถานภาพแยกกันอยู่ มีส่วนร่วมในกำลังแรงงานสูงสุดคือร้อยละ 79.8 ชายที่สมสรร้อยละ 85.1 และหญิงที่แยกกันอยู่ร้อยละ 76.9 และนอกเขตเทศบาลผู้ที่ยกกันอยู่ มีส่วนร่วมในกำลังแรงงานสูงสุดคือร้อยละ 78.5 ชายที่สมสรร้อยละ 87.1 และหญิงที่แยกกันอยู่ร้อยละ 72.5 (ไม่นับรวมกำลังแรงงานที่เคยสมรสแต่ไม่ทราบสถานภาพ ซึ่งมีอยู่เพียงเล็กน้อยของกำลังแรงงานทั้งหมด)

ตาราง ข อัตราการมีส่วนร่วมในกำลังแรงงาน จำแนกตามสถานภาพสมรส เพศ และเขตการปกครอง

(หน่วยเป็นร้อยละ)

เขตการปกครอง และเพศ	สถานภาพสมรส						
	รวม	โสด	สมรส	หม้าย	หย่า	แยกกันอยู่	เคยสมรสแต่ไม่ทราบ สถานภาพ
ยอดรวม	68.7	59.1	76.8	31.3	77.1	79.1	81.6
ชาย	77.7	63.6	86.2	36.2	83.9	85.5	74.3
หญิง	60.2	53.6	67.5	30.1	72.6	74.7	88.9
ในเขตเทศบาล	69.0	62.3	76.2	31.3	76.3	79.8	75.3
ชาย	77.0	65.0	85.1	34.6	81.4	84.6	56.3
หญิง	61.6	59.5	67.3	30.5	73.4	76.9	87.7
นอกเขตเทศบาล	68.4	55.5	77.2	31.3	77.8	78.5	100.0
ชาย	78.4	62.1	87.1	37.2	85.7	86.1	100.0
หญิง	59.0	45.9	67.7	29.8	71.8	72.5	100.0

เมื่อพิจารณาอัตราการมีส่วนร่วมในกำลังแรงงาน กับระดับการศึกษาที่สำเร็จ จากตาราง พบว่า ผู้ที่เข้าสู่กำลังแรงงานส่วนใหญ่สำเร็จการศึกษาในระดับอุดมศึกษา ประถมศึกษา และมัธยมศึกษาตอนปลาย ส่วนผู้ที่สำเร็จการศึกษาระดับต่ำกว่าประถมศึกษา และระดับมัธยมศึกษาตอนต้นมีส่วนร่วมในกำลังแรงงานน้อยกว่า

เนื่องจากกำลังแรงงานในส่วนนี้มีโอกาสศึกษาต่อมากกว่าระดับการศึกษาอื่นๆ ส่วนผู้ที่อาศัยอยู่นอกเขตเทศบาลมีอัตราการมีส่วนร่วมในกำลังแรงงานมากกว่าผู้ที่อาศัยอยู่ในเขตเทศบาลเกือบทุกระดับการศึกษา ยกเว้น ผู้ไม่มีการศึกษาและผู้สำเร็จการศึกษาระดับมัธยมศึกษาตอนต้นและระดับมัธยมศึกษาตอนปลายสายวิชาการศึกษา

แผนภูมิ 3 อัตราการมีส่วนร่วมในกำลังแรงงาน จำแนกตามระดับการศึกษาที่สำเร็จ

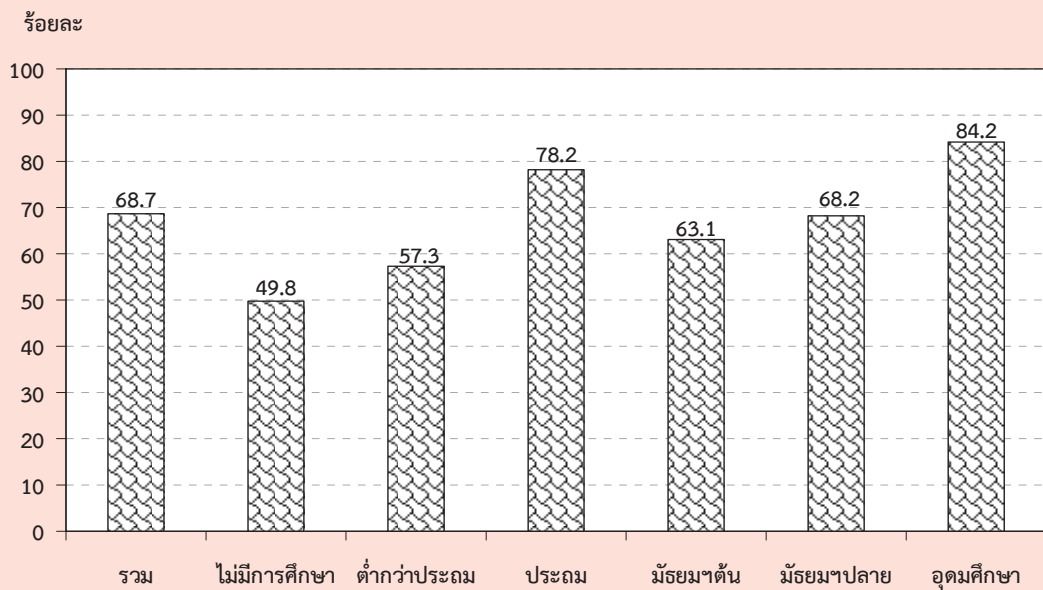

ตาราง ง อัตราการมีส่วนร่วมในกำลังแรงงาน จำแนกตามระดับการศึกษาที่สำเร็จ เพศ และเขตการปกครอง

(หน่วยเป็นร้อยละ)

เขตการปกครอง และเพศ	ระดับการศึกษาที่สำเร็จ											อื่น ๆ ^{1/}	ไม่ทราบ
	รวม	ไม่มี การศึกษา	ต่ำกว่า ประถม ศึกษา	ประถม ศึกษา	มัธยม ศึกษา ตอนต้น	มัธยมศึกษาตอนปลาย สายสามัญ	มัธยมศึกษาตอนปลาย สายอาชีวศึกษา	มัธยมศึกษาตอนปลาย สายวิชาการศึกษา	อุดมศึกษา สายวิชาการ	อุดมศึกษา สายวิชาชีพ	อุดมศึกษา สายวิชาการศึกษา		
ยอดรวม	68.7	49.8	57.3	78.2	63.1	67.4	70.9	58.5	86.0	84.1	74.4	93.1	81.4
ชาย	77.7	65.1	70.2	86.2	71.8	76.8	76.7	58.5	88.3	89.6	70.7	96.8	82.8
หญิง	60.2	40.9	47.4	69.4	53.3	57.8	63.7	58.4	84.2	78.0	76.2	89.2	79.4
ในเขตเทศบาล	69.0	53.1	54.9	76.4	63.5	62.7	70.7	55.8	84.9	82.7	70.0	93.2	79.6
ชาย	77.0	71.1	67.0	85.0	71.7	71.4	76.3	40.0	87.0	88.3	67.5	97.3	78.2
หญิง	61.6	41.2	46.3	67.4	54.6	53.5	64.0	71.1	83.1	76.5	71.2	88.8	81.2
นอกเขตเทศบาล	68.4	47.8	58.6	79.3	62.7	72.3	71.2	60.8	89.0	85.9	79.0	93.0	84.2
ชาย	78.4	60.8	71.7	86.9	72.0	82.6	77.1	69.9	91.7	91.2	73.7	96.0	88.3
หญิง	59.0	40.8	48.0	70.7	52.2	62.2	63.1	41.0	87.0	79.8	81.8	89.9	75.6

1/ รวมอาชีวศึกษาระยะสั้น

3. กำลังแรงงานที่เป็นผู้มีงานทำ

3.1 สถานภาพการทำงาน

ในจำนวนผู้มีงานทำทั้งสิ้นประมาณ 37.4 ล้านคนนั้น ส่วนใหญ่ทำงานในฐานะลูกจ้างร้อยละ 49.6 ในจำนวนนี้ประมาณ 4 ใน 5 เป็นลูกจ้างเอกชน รองลงมาคือ ทำงานส่วนตัวโดยไม่มีลูกจ้างร้อยละ 31.4 ช่วยธุรกิจในครัวเรือนโดยไม่ได้รับค่าจ้างร้อยละ 15.8 นายจ้างร้อยละ 3.0 ส่วนการรวมกลุ่มมีเพียงร้อยละ 0.2 ของผู้มีงานทำทั้งหมด

แผนภูมิ 4 ร้อยละของผู้มีงานทำ จำแนกตามสถานภาพการทำงาน

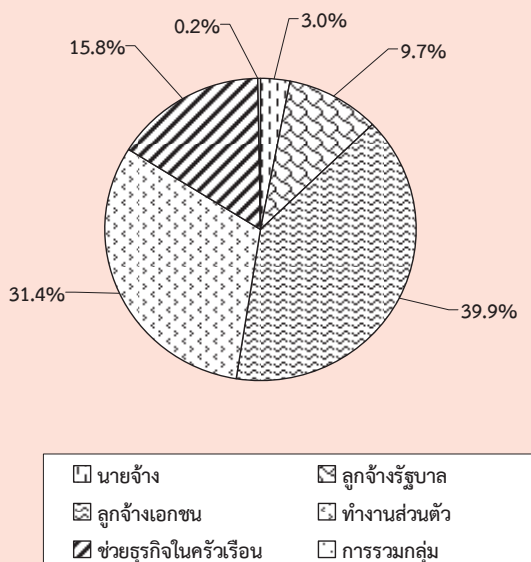

สถานภาพการทำงานของผู้มีงานทำทั้งในเขตเทศบาลและนอกเขตเทศบาลมีลักษณะเช่นเดียวกับภาพรวมคือ ในเขตเทศบาลส่วนใหญ่ทำงานในฐานะลูกจ้างมากถึงร้อยละ 58.3 ในจำนวนนี้เป็นลูกจ้างเอกชนร้อยละ 47.2 และลูกจ้างรัฐบาลร้อยละ 11.1 รองลงมาคือทำงานส่วนตัวโดยไม่มีลูกจ้างร้อยละ 26.1 และนอกเขตเทศบาลผู้มีงานทำส่วนใหญ่ทำงานในฐานะลูกจ้างร้อยละ 42.2 (ลูกจ้างเอกชนร้อยละ 33.7 และลูกจ้างรัฐบาลร้อยละ 8.5) รองลงมาคือประกอบธุรกิจส่วนตัวโดยไม่มีลูกจ้างร้อยละ 35.9 ส่วนผู้ที่ทำงานช่วยธุรกิจในครัวเรือนโดยไม่ได้รับค่าจ้างนั้นในเขตเทศบาลมีสัดส่วนค่อนข้างต่ำเมื่อเทียบกับนอกเขตเทศบาลคือ

ร้อยละ 11.6 เทียบกับร้อยละ 19.4 ทั้งนี้เนื่องมาจากความแตกต่างของสภาพทางเศรษฐกิจและสังคม (ตาราง จ)

เมื่อพิจารณาเป็นรายภาค พบว่า ผู้มีงานทำเกือบทุกภาค ส่วนใหญ่ทำงานในฐานะลูกจ้าง รองลงมาคือ ประกอบธุรกิจส่วนตัวโดยไม่มีลูกจ้าง ยกเว้นภาคตะวันออกเฉียงเหนือ ที่ส่วนใหญ่ประกอบธุรกิจส่วนตัวโดยไม่มีลูกจ้าง (ตาราง จ)

3.2 อุตสาหกรรม

เมื่อพิจารณาอุตสาหกรรมหรือประเภทกิจการของสถานที่ที่ผู้มีงานทำทำอยู่นั้น จากตาราง ข พบว่ามีผู้ทำงานในภาคเกษตรกรรมร้อยละ 29.3 และนอกภาคเกษตรกรรมร้อยละ 70.7 โดยส่วนใหญ่ทำงานในสาขาการผลิต ร้อยละ 17.2 รองลงมาคือ สาขาการกระจายส่ง การขายปลีก การซ่อมแซมยานยนต์ รถจักรยานยนต์ ร้อยละ 17.0 สาขาที่พักแรมและการบริการด้านอาหารร้อยละ 7.4 สาขาการก่อสร้างร้อยละ 6.9 สาขาการบริหารราชการ และการป้องกันประเทศ รวมทั้งการประกันสังคมภาคบังคับ ร้อยละ 4.4 สาขาการขนส่งและสถานที่เก็บสินค้า ร้อยละ 3.2 และการศึกษาร้อยละ 3.1 ที่เหลือกระจายอยู่ในสาขาอื่น ๆ

สำหรับในเขตเทศบาลผู้มีงานทำส่วนใหญ่ทำงานนอกภาคเกษตรกรรมคือร้อยละ 87.8 โดยทำงานในสาขาการกระจายส่ง การขายปลีกฯ มากที่สุดร้อยละ 21.1 รองลงมาคือ สาขาการผลิตร้อยละ 19.9 สาขาที่พักแรมและการบริการด้านอาหารร้อยละ 10.4 ในขณะที่นอกเขตเทศบาลผู้มีงานทำส่วนใหญ่ทำงานนอกภาคเกษตรกรรมคือ ร้อยละ 56.2

เมื่อพิจารณาเป็นรายภาค พบว่า กรุงเทพมหานคร ซึ่งมีลักษณะความเป็นเมืองสูงมีการทำงานนอกภาคเกษตรกรรมสูงที่สุดถึงร้อยละ 99.6 รองลงมาคือ ภาคกลางร้อยละ 82.7 ภาคเหนือร้อยละ 60.7 ภาคใต้ร้อยละ 58.3 และภาคตะวันออกเฉียงเหนือร้อยละ 52.9 ตามลำดับ

3.3 อาชีพ

ผู้มีงานทำส่วนใหญ่ทำงานเป็นผู้ปฏิบัติงานที่มีฝีมือในด้านการเกษตรและการประมงมากที่สุด คือ ร้อยละ 26.6 รองลงมาเป็นผู้ประกอบอาชีพพนักงานบริการและพนักงานในร้านค้าและตลาดร้อยละ 20.7 ผู้ประกอบอาชีพผู้ปฏิบัติงานด้านความสามารถทางฝีมือและธุรกิจการค้าที่เกี่ยวข้องร้อยละ 12.6 ผู้ประกอบอาชีพขั้นพื้นฐานต่างๆ ในด้านการขายและการให้บริการร้อยละ 11.4 นอกนั้นประกอบอาชีพอื่น ๆ (ตาราง ข)

ประเภทหรือชนิดของงานที่ผู้มีงานทำในเขตเทศบาลส่วนใหญ่ทำอยู่คือ พนักงานบริการและพนักงานในร้านค้าและตลาดร้อยละ 26.8 รองลงมาคือ ผู้ปฏิบัติงานด้านความสามารถทางฝีมือและธุรกิจการค้าที่เกี่ยวข้องร้อยละ 13.0 ผู้ปฏิบัติการโรงงานและเครื่องจักรและผู้ปฏิบัติงานด้านการประกอบร้อยละ 12.2 ผู้ปฏิบัติงานที่มีฝีมือในด้านการเกษตรและการประมงร้อยละ 11.2 ส่วนผู้มีงานทำที่อยู่นอกเขตเทศบาลนั้น ส่วนใหญ่เป็นผู้ปฏิบัติงานที่มีฝีมือในด้านการเกษตรและการประมงถึงร้อยละ 39.7 รองลงมาเป็นพนักงานบริการและพนักงานในร้านค้าและตลาดร้อยละ 15.5 และผู้ปฏิบัติงานด้านความสามารถทางฝีมือและธุรกิจการค้าที่เกี่ยวข้องร้อยละ 12.3

เมื่อพิจารณาเป็นรายภาคพบว่า ผู้มีงานทำเกือบทุกภาคส่วนใหญ่ประกอบอาชีพด้านการเกษตรและการประมง โดยเฉพาะภาคตะวันออกเฉียงเหนือเป็นผู้ปฏิบัติงานที่มีฝีมือในด้านการเกษตรและการประมงมากที่สุดร้อยละ 44.1 รองลงมาเป็นภาคใต้ร้อยละ 39.6 ภาคเหนือร้อยละ 34.2 และภาคกลางร้อยละ 14.7 สำหรับกรุงเทพมหานคร ส่วนใหญ่ประกอบอาชีพพนักงานบริการและพนักงานในร้านค้าและตลาดมากที่สุดร้อยละ 27.8 รองลงมาคือ ผู้ปฏิบัติการโรงงานและเครื่องจักรและผู้ปฏิบัติงานด้านการประกอบร้อยละ 12.5 ผู้ปฏิบัติงานด้านความสามารถทางฝีมือและธุรกิจการค้าที่เกี่ยวข้องร้อยละ 11.6 ผู้ประกอบวิชาชีพด้านต่างๆ ร้อยละ 11.3 ผู้ประกอบวิชาชีพด้านเทคนิคสาขาต่าง ๆ และอาชีพที่เกี่ยวข้องร้อยละ 9.6 และอาชีพขั้นพื้นฐานต่าง ๆ

ในด้านการขายและการให้บริการร้อยละ 9.1 ที่เหลือประกอบอาชีพอื่นๆ

3.4 การศึกษา

สำหรับระดับการศึกษาที่สำเร็จของผู้มีงานทำ (ตาราง ข) พบว่า ผู้มีงานทำส่วนใหญ่สำเร็จการศึกษาไม่เกินระดับประถมศึกษาและไม่มีการศึกษา ถึงร้อยละ 45.9 ระดับมัธยมศึกษาร้อยละ 32.2 และระดับอุดมศึกษาร้อยละ 21.0 ที่เหลือเป็นการศึกษาอื่นๆ

ผู้ที่มีงานทำในเขตเทศบาลส่วนใหญ่สำเร็จการศึกษาสูงกว่าระดับประถมศึกษา (ระดับมัธยมศึกษาและระดับอุดมศึกษา) มากกว่านอกเขตเทศบาล (ร้อยละ 63.1 และร้อยละ 45.0 ตามลำดับ) กล่าวคือในเขตเทศบาลมีผู้สำเร็จการศึกษาไม่เกินระดับประถมศึกษาและไม่มีการศึกษาเพียงร้อยละ 36.0 ระดับมัศึกษาร้อยละ 33.1 และระดับอุดมศึกษาร้อยละ 30.0 ขณะที่นอกเขตเทศบาลมีผู้สำเร็จการศึกษาไม่เกินระดับประถมศึกษาและไม่มีการศึกษาถึงร้อยละ 54.4 และมีผู้สำเร็จการศึกษาระดับมัธยมศึกษาและระดับอุดมศึกษาร้อยละ 31.6 และร้อยละ 13.4 ตามลำดับ

เมื่อเปรียบเทียบระหว่างภาค พบว่า ผู้มีงานทำทุกภาค ส่วนใหญ่สำเร็จการศึกษาไม่เกินระดับประถมศึกษาและไม่มีการศึกษาซึ่งอยู่ในภาคตะวันออกเฉียงเหนือมากที่สุดคือร้อยละ 57.5 รองลงมาเป็นภาคเหนือร้อยละ 54.8 ภาคใต้ร้อยละ 46.5 และภาคกลางร้อยละ 40.1 ส่วนผู้ที่สำเร็จการศึกษาระดับมัศึกษามีมากที่สุดในภาคกลางร้อยละ 36.9 รองลงมาคือ ภาคใต้ร้อยละ 33.0 ภาคตะวันออกเฉียงเหนือร้อยละ 29.7 และภาคเหนือร้อยละ 28.5 ตามลำดับ ผู้ที่สำเร็จการศึกษาสูงกว่าระดับมัศึกษามีมากที่สุดในภาคกลางร้อยละ 21.5 รองลงมาคือ ภาคใต้ ภาคเหนือ และภาคตะวันออกเฉียงเหนือร้อยละ 19.7, 16.5 และ 12.7 ตามลำดับ สำหรับกรุงเทพมหานครมีลักษณะเช่นเดียวกับในเขตเทศบาล กล่าวคือ ผู้มีงานทำส่วนใหญ่สำเร็จการศึกษาสูงกว่าระดับประถมศึกษาประมาณร้อยละ 71.9 โดยเฉพาะผู้ที่สำเร็จการศึกษาระดับอุดมศึกษามีถึงร้อยละ 41.5

ตาราง จ จำนวนและอัตราร้อยละของผู้มีงานทำ จำแนกตามสถานภาพทำงาน ภาคและเขตการปกครอง

สถานภาพทำงาน	ข้าราชการ		กรุงเทพมหานคร		ภาคกลาง		ภาคเหนือ		ภาคตะวันออกเฉียงเหนือ		ภาคใต้					
	รวม	ในเขตฯ	นอกเขตฯ	มหานคร	รวม	ในเขตฯ	นอกเขตฯ	รวม	ในเขตฯ	นอกเขตฯ	รวม	ในเขตฯ	นอกเขตฯ			
														จำนวน ('000)	ร้อยละ	
ยอดรวม	37,393.5	17,144.1	20,249.4	5,251.4	11,577.3	5,330.3	6,247.0	6,208.3	2,159.2	4,049.0	9,288.6	2,719.5	6,569.1	5,067.9	1,683.6	3,384.3
นายจ้าง	1,138.1	669.2	468.9	279.7	342.3	164.5	177.8	146.9	69.5	77.4	159.8	63.6	96.2	209.4	91.9	117.5
ลูกจ้างรัฐบาล	3,627.0	1,910.7	1,716.3	506.4	1,013.7	503.7	510.0	652.3	287.4	365.0	957.7	399.4	558.3	496.8	213.7	283.0
ลูกจ้างเอกชน	14,927.7	8,094.9	6,832.9	3,090.3	6,035.2	2,971.8	3,063.4	1,888.4	719.5	1,168.9	2,165.5	665.0	1,500.5	1,748.3	648.2	1,100.1
ทำงานส่วนตัว	11,730.0	4,469.0	7,260.9	1,030.1	2,828.0	1,182.2	1,645.8	2,249.8	719.3	1,530.5	3,858.4	1,028.2	2,830.2	1,763.7	509.3	1,254.4
ช่วยธุรกิจส่วนตัว	5,911.1	1,987.0	3,924.1	344.9	1,355.1	505.4	849.7	1,268.2	363.4	904.8	2,093.8	553.2	1,540.6	849.1	220.2	629.0
การรวมกลุ่ม	59.6	13.3	46.3	-	2.9	2.7	0.2	2.7	0.2	2.5	53.4	10.1	43.3	0.6	0.3	0.3
ยอดรวม	100.0	100.0	100.0	100.0	100.0	100.0	100.0	100.0	100.0	100.0	100.0	100.0	100.0	100.0	100.0	100.0
นายจ้าง	3.0	3.9	2.3	5.3	3.0	3.1	2.9	2.4	3.2	1.9	1.7	2.3	1.5	4.1	5.5	3.5
ลูกจ้างรัฐบาล	9.7	11.1	8.5	9.6	8.8	9.5	8.2	10.5	13.3	9.0	10.3	14.7	8.5	9.8	12.7	8.4
ลูกจ้างเอกชน	39.9	47.2	33.7	58.9	52.1	55.8	49.0	30.4	33.3	28.9	23.3	24.5	22.8	34.5	38.5	32.5
ทำงานส่วนตัว	31.4	26.1	35.9	19.6	24.4	22.2	26.4	36.2	33.3	37.8	41.5	37.8	43.1	34.8	30.3	37.1
ช่วยธุรกิจส่วนตัว	15.8	11.6	19.4	6.6	11.7	9.5	13.6	20.4	16.8	22.4	22.5	20.3	23.5	16.8	13.1	18.6
การรวมกลุ่ม	0.2	0.1	0.2	-	0.0	0.1	0.0	0.0	0.0	0.1	0.6	0.4	0.7	0.0	0.0	0.0

ตาราง ข จำนวนและอัตราร้อยละของผู้มีงานทำ จำแนกตามอาชีพ ภาค และเขตการปกครอง

อาชีพ	ตัวชี้ข้อมาจักร			ภาคกลาง			ภาคเหนือ			ภาคตะวันออกเฉียงเหนือ			ภาคใต้		
	รวม	ในเขตฯ	นอกเขตฯ	รวม	ในเขตฯ	นอกเขตฯ	รวม	ในเขตฯ	นอกเขตฯ	รวม	ในเขตฯ	นอกเขตฯ	รวม	ในเขตฯ	นอกเขตฯ
ยอดรวม	37,393.5	17,144.1	20,249.4	5,251.4	5,330.3	6,247.0	6,208.3	2,159.2	4,049.0	9,288.6	2,719.5	6,569.1	5,067.9	1,683.6	3,384.3
ผู้บัญญัติกฎหมาย ข้าราชการระดับอาวุโส และผู้จัดการ	1,535.6	979.8	555.8	462.4	266.7	204.0	181.3	80.2	101.1	291.3	102.1	189.1	130.0	68.4	61.6
ผู้ประกอบวิชาชีพด้านต่างๆ	2,145.0	1,378.7	766.3	592.6	344.0	274.6	286.0	151.3	134.7	404.3	178.4	226.0	243.6	112.5	131.1
ผู้ประกอบวิชาชีพด้านเทคนิคสาขาต่างๆ และอาชีพที่เกี่ยวข้อง	1,666.6	1,116.8	549.8	504.1	332.4	280.3	179.7	91.1	88.6	216.8	94.7	122.1	153.3	94.5	58.9
เสมียน	1,572.0	988.6	583.4	415.3	313.3	298.4	178.9	88.5	90.4	202.9	92.4	110.5	163.2	79.1	84.1
พนักงานบริการและพนักงานในร้านค้า และตลาด	7,734.5	4,599.1	3,135.4	1,460.4	1,363.3	1,070.9	1,177.0	549.0	627.9	1,573.9	694.8	879.1	1,089.0	531.5	557.5
ผู้ปฏิบัติงานที่มีฝีมือในด้านการเกษตร และการประมง	9,947.8	1,919.7	8,028.1	22.7	350.1	1,350.3	2,125.3	448.8	1,676.5	4,094.3	809.5	3,284.8	2,005.1	288.5	1,716.6
ผู้ปฏิบัติงานด้านความสามรถทางฝีมือ และธุรกิจการค้าที่เกี่ยวข้อง	4,725.9	2,233.3	2,492.6	608.5	735.0	884.3	863.7	330.8	532.9	1,099.0	343.7	755.3	535.5	215.3	320.2
ผู้ปฏิบัติการโรงงานและเครื่องจักร และผู้ปฏิบัติงานด้านการประกอบ	3,757.5	2,087.2	1,670.3	658.7	1,020.5	1,019.5	334.8	150.8	184.0	489.4	146.0	343.5	234.7	111.3	123.4
อาชีพขั้นพื้นฐานต่างๆ ในด้านการขาย และการให้บริการ	4,243.3	1,781.5	2,461.8	479.9	595.4	858.9	881.1	268.3	612.9	916.8	258.0	658.9	511.1	180.0	331.1
คนงานซึ่งมิได้จำแนกไว้ในหมวดอื่น	65.5	59.6	5.9	46.8	9.7	5.9	0.5	0.5	-	-	-	-	2.5	2.5	-
ยอดรวม	100.0	100.0	100.0	100.0	100.0	100.0	100.0	100.0	100.0	100.0	100.0	100.0	100.0	100.0	100.0
ผู้บัญญัติกฎหมาย ข้าราชการระดับอาวุโส และผู้จัดการ	4.1	5.7	2.7	8.8	4.1	3.3	2.9	3.7	2.5	3.1	3.8	2.9	2.6	4.1	1.8
ผู้ประกอบวิชาชีพด้านต่างๆ	5.7	8.0	3.8	11.3	6.5	4.4	4.6	7.0	3.3	4.4	6.6	3.4	4.8	6.7	3.9
ผู้ประกอบวิชาชีพด้านเทคนิคสาขาต่างๆ และอาชีพที่เกี่ยวข้อง	4.5	6.5	2.7	9.6	6.2	4.5	2.9	4.2	2.2	2.3	3.5	1.9	3.0	5.6	1.7
เสมียน	4.2	5.8	2.9	7.9	5.9	4.8	2.9	4.1	2.2	2.2	3.4	1.7	3.2	4.7	2.5
พนักงานบริการและพนักงานในร้านค้า และตลาด	20.7	26.8	15.5	27.8	21.0	17.1	19.0	25.4	15.5	16.9	25.6	13.4	21.5	31.6	16.5
ผู้ปฏิบัติงานที่มีฝีมือในด้านการเกษตร และการประมง	26.6	11.2	39.7	0.4	6.6	21.6	34.2	20.8	41.4	44.1	29.8	50.0	39.6	17.1	50.7
ผู้ปฏิบัติงานด้านความสามรถทางฝีมือ และธุรกิจการค้าที่เกี่ยวข้อง	12.6	13.0	12.3	11.6	13.8	14.2	13.9	15.3	13.2	11.8	12.6	11.5	10.6	12.8	9.5
ผู้ปฏิบัติการโรงงานและเครื่องจักร และผู้ปฏิบัติงานด้านการประกอบ	10.1	12.2	8.3	12.5	19.1	16.3	5.4	7.0	4.6	5.3	5.4	5.2	4.6	6.6	3.6
อาชีพขั้นพื้นฐานต่างๆ ในด้านการขาย และการให้บริการ	11.4	10.4	12.2	9.1	11.2	13.8	14.2	12.4	15.1	9.9	9.5	10.0	10.1	10.7	9.8
คนงานซึ่งมิได้จำแนกไว้ในหมวดอื่น	0.2	0.4	0.0	0.9	0.2	0.1	0.0	0.0	-	-	-	-	0.1	0.2	-

ตาราง ข จำนวนและอัตราร้อยละของผู้มีงานทำ จำแนกตามระดับการศึกษาที่สำเร็จ ภาค และเขตการปกครอง

ระดับการศึกษาที่สำเร็จ	ทั่วราชอาณาจักร			ภาคกลาง			ภาคเหนือ			ภาคตะวันออกเฉียงเหนือ			ภาคใต้				
	รวม		ในเขตฯ	นอกเขตฯ		รวม	ในเขตฯ	นอกเขตฯ		รวม	ในเขตฯ	นอกเขตฯ		รวม	ในเขตฯ	นอกเขตฯ	
	จำนวน	ร้อยละ	จำนวน	ร้อยละ	จำนวน	ร้อยละ	จำนวน	ร้อยละ	จำนวน	ร้อยละ	จำนวน	ร้อยละ	จำนวน	ร้อยละ	จำนวน	ร้อยละ	
ยอดรวม	37,393.5	17,144.1	20,249.4	5,251.4	11,577.3	5,330.3	6,247.0	6,208.3	2,159.2	4,049.0	9,288.6	2,719.5	6,569.1	5,067.9	1,683.6	3,384.3	
ไม่มีการศึกษา	1,171.4	480.1	691.4	103.8	214.4	201.3	214.4	415.6	111.1	304.5	86.3	210	65.4	150.0	42.9	107.2	
ต่ำกว่าประถมศึกษา	7,596.9	2,494.4	5,102.5	384.8	1,189.4	700.8	1,189.4	1,782.9	548.8	1,234.1	2,647.0	636.1	2,010.9	891.9	223.9	668.0	
ประถมศึกษา	8,421.1	3,189.1	5,232.0	950.5	1,416.8	925.4	1,416.8	1,202.7	324.6	878.1	2,614.2	667.6	1,946.6	1,311.6	321.2	990.5	
มัธยมศึกษาตอนต้น	5,993.5	2,670.3	3,323.2	766.8	1,204.1	960.3	1,204.1	865.0	288.3	576.7	1,390.7	385.7	1,004.9	806.7	269.2	537.5	
มัธยมศึกษาตอนปลาย	6,072.7	3,001.2	3,071.5	830.5	1,051.4	1,055.7	1,051.4	905.2	357.3	547.9	1,364.3	451.8	912.5	865.7	306.0	559.7	
สายสามัญ	4,692.1	2,241.2	2,450.8	579.0	1,555.3	785.2	770.1	714.0	276.9	437.1	1,176.4	376.2	800.2	667.4	223.9	443.5	
สายอาชีพศึกษา	1,375.6	758.3	617.3	251.5	280.4	270.0	280.4	190.4	80.1	110.3	187.1	74.9	112.2	196.3	81.8	114.5	
สายวิชาการศึกษา	5.0	1.6	3.4	-	1.4	0.4	0.9	0.8	0.3	0.5	0.8	0.7	0.1	2.0	0.3	1.8	
อุดมศึกษา	7,867.0	5,144.8	2,722.3	2,180.0	1,386.2	1,097.4	1,097.4	1,024.0	522.6	501.4	1,183.2	556.4	626.9	996.3	499.7	496.6	
สายวิชาการ	5,105.0	3,671.5	1,433.5	1,846.9	1,461.1	861.5	599.5	619.0	344.4	274.6	608.7	304.4	304.3	569.3	314.2	255.0	
สายวิชาชีพ	2,019.5	1,110.3	909.2	272.7	392.2	426.2	392.2	270.9	115.0	155.9	362.2	164.3	198.0	295.2	132.0	163.2	
สายวิชาการศึกษา อื่นๆ	742.6	363.0	379.6	60.4	204.1	98.4	105.6	134.0	63.2	70.9	212.3	87.7	124.6	131.9	53.4	78.4	
อื่นๆ	94.5	58.4	36.1	-	75.7	51.9	23.7	9.3	5.4	4.0	0.1	0.1	-	9.4	1.0	8.4	
ไม่ทราบ	176.4	105.8	70.5	35.1	49.8	48.7	49.8	3.7	1.3	2.3	2.9	1.0	1.9	36.3	19.7	16.5	
ยอดรวม	100.0	100.0	100.0	100.0	100.0	100.0	100.0	100.0	100.0	100.0	100.0	100.0	100.0	100.0	100.0	100.0	
ไม่มีการศึกษา	3.1	2.8	3.4	2.0	3.6	3.8	3.4	6.7	5.1	7.5	0.9	0.8	1.0	3.0	2.6	3.2	
ต่ำกว่าประถมศึกษา	20.3	14.6	25.2	7.3	16.3	13.2	19.0	28.7	25.4	30.5	28.5	23.4	30.6	17.6	13.3	19.7	
ประถมศึกษา	22.5	18.6	25.8	18.1	20.2	17.4	22.7	19.4	15.0	21.7	28.1	24.6	29.6	25.9	19.1	29.3	
มัธยมศึกษาตอนต้น	16.0	15.6	16.4	14.6	18.7	18.0	19.3	13.9	13.4	14.2	15.0	14.2	15.3	15.9	16.0	15.9	
มัธยมศึกษาตอนปลาย	16.2	17.5	15.2	15.8	18.2	19.8	16.8	14.6	16.6	13.5	14.7	16.6	13.9	17.1	18.2	16.5	
สายสามัญ	12.6	13.1	12.1	11.0	13.4	14.7	12.3	11.5	12.8	10.8	12.7	13.8	12.2	13.2	13.3	13.1	
สายอาชีพศึกษา	3.7	4.4	3.1	4.8	4.8	5.1	4.5	3.1	3.7	2.7	2.0	2.8	1.7	3.9	4.9	3.4	
สายวิชาการศึกษา	0.0	0.0	0.0	-	0.0	0.0	0.0	0.0	0.0	0.0	0.0	0.0	-	0.0	0.0	0.1	
อุดมศึกษา	21.0	30.0	13.4	41.5	21.5	26.0	17.6	16.5	24.2	12.4	12.7	20.5	9.5	19.7	29.7	14.7	
สายวิชาการ	13.7	21.4	7.1	35.2	12.6	16.2	9.6	10.0	16.0	6.8	6.6	11.2	4.6	11.2	18.7	7.5	
สายวิชาชีพ	5.4	6.5	4.5	5.2	7.1	8.0	6.3	4.4	5.3	3.9	3.9	6.0	3.0	5.8	7.8	4.8	
สายวิชาการศึกษา อื่นๆ	2.0	2.1	1.9	1.2	1.8	1.9	1.7	2.2	2.9	1.8	2.3	3.2	1.9	2.6	3.2	2.3	
อื่นๆ	0.3	0.3	0.2	-	0.7	1.0	0.4	0.2	0.3	0.1	0.0	0.0	-	0.2	0.1	0.3	
ไม่ทราบ	0.5	0.6	0.4	0.7	0.9	0.9	0.8	0.1	0.1	0.1	0.0	0.0	0.0	0.7	1.2	0.5	

1/ รวมอาชีพระยะสั้น

4. การว่างงาน

อัตราการว่างงาน คือ อัตราส่วนของผู้ว่างงานต่อผู้อยู่ในกำลังแรงงาน แสดงเป็นค่าร้อยละ ดังนั้น อัตราดังกล่าว จึงขึ้นอยู่กับนิยามของผู้ว่างงาน และนิยามของผู้อยู่ในกำลังแรงงานที่ใช้ เนื่องจากมีการเปลี่ยนนิยามของผู้ว่างงานครั้งสำคัญตั้งแต่การสำรวจรอบเดือนสิงหาคม 2525 เป็นต้นมา โดยรวมกลุ่มผู้ที่ไม่ได้หางานทำแต่พร้อมจะทำงานเข้ามาเป็น

ตาราง ฅ อัตราการว่างงาน ในไตรมาสที่ 2 เดือนเมษายน-มิถุนายน พ.ศ. 2559

(หน่วยเป็นร้อยละ)

กำลังแรงงาน	ผู้ที่กำลังหางานทำ	ผู้ที่พร้อมที่จะทำงานทั้งหมด (ผู้ว่างงานทั้งหมด)
กำลังแรงงานปัจจุบัน	0.2	0.9
กำลังแรงงานรวม	0.2	0.9

ไตรมาสนี้ อัตราการว่างงานที่วัดจากกำลังแรงงานรวมมีค่าประมาณร้อยละ 0.9 เมื่อวัดจากผู้ว่างงานทั้งหมด (ผู้พร้อมทำงาน) ในขณะที่ผู้ว่างงานเปิดเผยซึ่งได้แก่ ผู้ที่หางานทำมีประมาณร้อยละ 0.2 โดยทั่วไปแล้วไม่ว่าจะวัดการว่างงานด้วยวิธีใดก็ตาม จำนวนผู้ว่างงานช่วงนอกฤดูกาลเกษตรจะมากกว่าจำนวนผู้ว่างงานในช่วงฤดูกาลเกษตร ทั้งจำนวนผู้ว่างงานที่หางานทำ และจำนวนผู้ว่างงานที่ไม่หางานทำแต่พร้อมที่จะทำงาน

เมื่อพิจารณาตามหมวดอายุ พบว่า โดยภาพรวมกลุ่มที่เริ่มเข้าสู่ตลาดแรงงานหรือกลุ่มผู้ที่มีอายุ 20-29 ปี มีอัตราการว่างงานค่อนข้างสูง (ทั้งชายและหญิง) โดยเฉพาะอย่างยิ่งในกลุ่มอายุ 20-24 ปี มีอัตราการว่างงานสูงสุด (ร้อยละ 5.7) ซึ่งสะท้อนให้เห็นถึงปัญหาการว่างงานของคนรุ่นใหม่ที่มีการศึกษาในระดับกลางและระดับสูง เนื่องจากส่วนหนึ่งเป็นผู้ที่สำเร็จการศึกษาระดับอุดมศึกษาหรือเทียบเท่าที่เริ่มเข้าสู่ตลาดแรงงาน

เมื่อเปรียบเทียบระหว่างเพศ พบว่า เพศชายและเพศหญิงมีอัตราการว่างงานเท่ากันคือร้อยละ 1.1

แรงงานที่รอฤดูกาลเข้าไว้กับกำลังแรงงานรวม แต่แตกต่างกันหากจากกำลังแรงงานปัจจุบัน ดังนั้นในการคำนวณอัตราการว่างงาน จึงได้คำนวณไว้สำหรับผู้ว่างงานและผู้อยู่ในกำลังแรงงานตามนิยามใหม่และเก่า เพื่อประโยชน์ในการเปรียบเทียบซึ่งได้แสดงไว้ใน ตาราง ฅ

โดยปกติแล้วอัตราการว่างงานที่คำนวณจากกำลังแรงงานรวมและกำลังแรงงานปัจจุบันจะมีค่าใกล้เคียงกันในการสำรวจรอบในฤดูกาลเกษตร แต่จะแตกต่างกันในการสำรวจรอบนอกฤดูกาลเกษตร

เมื่อพิจารณาตามเขตการปกครองพบว่าในเขตเทศบาลและนอกเขตเทศบาลมีอัตราการว่างงานเท่ากันคือร้อยละ 1.1

เมื่อพิจารณาเป็นรายภาค พบว่า ทุกภาคมีลักษณะเช่นเดียวกับภาพรวม คือ มีอัตราการว่างงานค่อนข้างสูงในกลุ่มอายุ 20-29 ปี โดยภาคใต้มีอัตราการว่างงานสูงสุดร้อยละ 1.6 รองลงมาคือกรุงเทพมหานครร้อยละ 1.2 ภาคกลางและภาคตะวันออกเฉียงเหนือร้อยละ 1.0 และภาคเหนือมีอัตราการว่างงานน้อยที่สุดคือร้อยละ 0.9 (ตาราง ญ)

แผนภูมิ 5 อัตราการว่างงาน จำแนกตามกลุ่มอายุ (ปี)

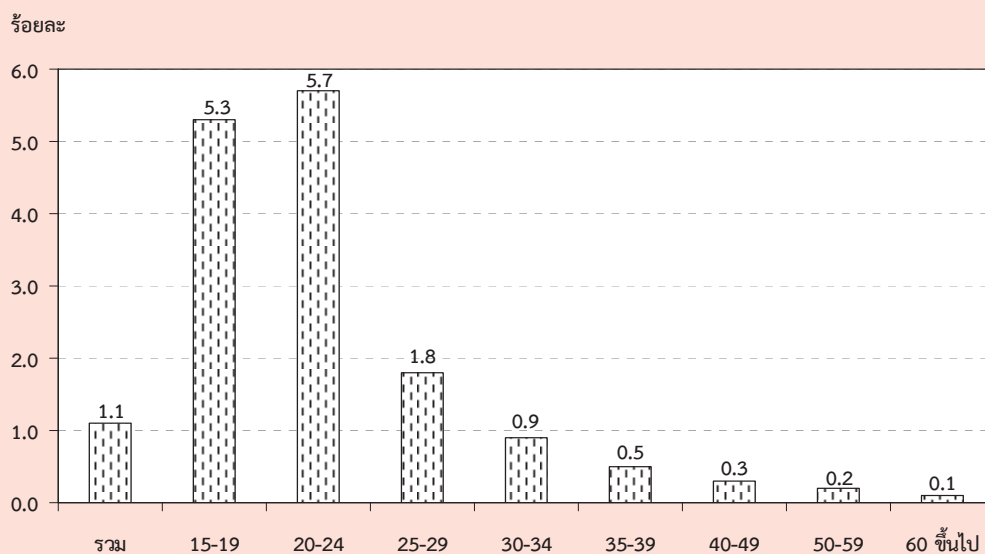

ตาราง ๕ อัตราการว่างงาน จำแนกตามหมวดอายุ เพศ ภาค และเขตการปกครอง

(หน่วยเป็นร้อยละ)

เพศ และ หมวดอายุ(ปี)	ทั่วราชอาณาจักร			กรุงเทพ มหานคร	ภาคกลาง			ภาคเหนือ			ภาคตะวันออกเฉียงเหนือ			ภาคใต้		
	รวม	ในเขต	นอกเขต		รวม	ในเขต	นอกเขต	รวม	ในเขต	นอกเขต	รวม	ในเขต	นอกเขต	รวม	ในเขต	นอกเขต
ยอดรวม	1.1	1.1	1.1	1.2	1.0	0.9	1.0	0.9	1.1	0.7	1.0	0.7	1.2	1.6	2.1	1.3
15-19	5.3	5.3	5.3	7.5	4.4	3.7	4.8	3.3	2.5	3.7	5.1	2.0	6.3	8.2	13.1	5.6
20-24	5.7	5.7	5.6	8.0	4.2	4.0	4.3	5.6	8.0	4.4	6.2	2.4	7.5	6.2	7.3	5.7
25-29	1.8	1.9	1.7	2.0	1.7	1.5	1.9	0.8	1.5	0.3	1.8	2.0	1.7	2.8	3.2	2.5
30-34	0.9	1.1	0.7	0.8	0.9	1.2	0.7	0.8	1.0	0.7	0.5	0.4	0.6	1.5	2.2	1.2
35-39	0.5	0.6	0.4	0.7	0.4	0.3	0.4	0.4	0.7	0.2	0.6	0.8	0.5	0.7	1.0	0.5
40-49	0.3	0.3	0.3	0.2	0.3	0.3	0.3	0.3	0.1	0.4	0.3	0.3	0.2	0.4	0.8	0.2
50-59	0.2	0.2	0.2	0.1	0.3	0.2	0.3	0.3	0.3	0.3	0.0	0.1	0.0	0.5	0.4	0.6
60 ขึ้นไป	0.1	0.1	0.1	-	0.3	0.2	0.3	0.1	0.1	0.1	0.1	0.2	0.0	0.1	0.2	0.1
ชาย	1.1	1.1	1.0	1.3	1.0	0.9	1.1	0.8	1.1	0.6	1.0	0.7	1.1	1.5	2.0	1.3
15-19	4.9	5.1	4.8	8.0	4.5	3.5	5.0	3.3	2.5	3.7	4.8	1.7	5.9	6.1	10.9	3.8
20-24	5.3	5.7	5.0	9.7	3.5	3.0	3.8	5.5	8.5	4.1	5.5	2.6	6.4	5.4	5.7	5.2
25-29	1.6	1.8	1.5	1.6	1.8	1.4	2.2	0.5	1.4	0.1	1.4	2.4	1.0	2.5	3.5	2.0
30-34	1.1	1.4	0.7	0.9	1.3	1.9	0.7	0.7	1.4	0.4	0.4	0.5	0.4	1.9	2.6	1.5
35-39	0.5	0.5	0.6	0.7	0.4	0.2	0.7	0.4	0.3	0.4	0.7	0.6	0.7	0.5	0.8	0.4
40-49	0.3	0.3	0.2	0.3	0.3	0.3	0.3	0.1	0.1	0.1	0.3	0.3	0.2	0.3	0.5	0.2
50-59	0.2	0.2	0.2	0.1	0.3	0.2	0.3	0.2	0.2	0.2	0.1	0.2	-	0.5	0.3	0.6
60 ขึ้นไป	0.1	0.2	0.1	-	0.3	0.3	0.3	0.0	0.1	-	0.1	0.3	0.1	0.2	0.5	0.1

ตาราง ๕ อัตราการว่างงาน จำแนกตามหมวดอายุ เพศ ภาค และเขตการปกครอง (ต่อ)

เพศ และ หมวดอายุ(ปี)	ทั่วราชอาณาจักร			กรุงเทพ	ภาคกลาง			ภาคเหนือ			ภาคตะวันออกเฉียงเหนือ			ภาคใต้		
	รวม	ในเขตฯ	นอกเขตฯ	มหานคร	รวม	ในเขตฯ	นอกเขตฯ	รวม	ในเขตฯ	นอกเขตฯ	รวม	ในเขตฯ	นอกเขตฯ	รวม	ในเขตฯ	นอกเขตฯ
หญิง	1.1	1.1	1.1	1.1	0.9	0.9	0.9	1.0	1.1	0.9	1.0	0.6	1.3	1.7	2.3	1.4
15-19	6.0	5.6	6.3	6.5	4.2	3.9	4.5	3.2	2.4	3.6	5.9	2.5	7.4	12.7	17.1	9.9
20-24	6.2	5.7	6.5	5.9	5.0	5.1	5.0	5.7	7.5	4.7	7.2	2.2	9.1	7.4	9.4	6.3
25-29	2.0	2.0	2.0	2.3	1.5	1.5	1.5	1.1	1.7	0.7	2.2	1.5	2.6	3.1	2.8	3.3
30-34	0.7	0.7	0.8	0.7	0.6	0.4	0.7	0.8	0.5	1.0	0.6	0.4	0.7	1.1	1.6	0.8
35-39	0.5	0.8	0.2	0.8	0.3	0.4	0.2	0.4	1.1	-	0.4	0.9	0.2	0.9	1.3	0.7
40-49	0.3	0.3	0.3	-	0.3	0.3	0.3	0.5	0.2	0.7	0.3	0.3	0.3	0.5	1.1	0.2
50-59	0.2	0.2	0.3	-	0.2	0.2	0.2	0.4	0.4	0.4	0.0	-	0.0	0.5	0.5	0.5
60 ขึ้นไป	0.1	0.0	0.2	-	0.2	0.0	0.3	0.2	0.1	0.3	-	-	-	0.1	-	0.1

เมื่อพิจารณาถึงระดับการศึกษาที่สำเร็จของผู้ว่างงาน (ตาราง ๕) พบว่าผู้สำเร็จการศึกษาระดับอุดมศึกษา ระดับมัธยมศึกษาตอนต้น และระดับมัธยมศึกษาตอนปลายมีอัตราการว่างงานค่อนข้างสูงกว่าผู้สำเร็จการศึกษาระดับอื่น

แผนภูมิ 6 อัตราการว่างงาน จำแนกตามระดับการศึกษา

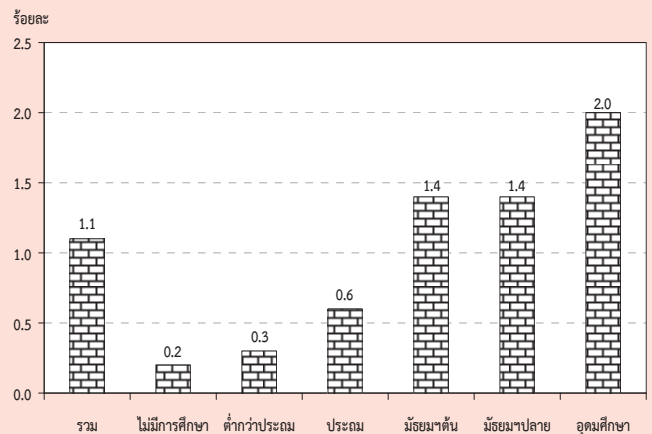

ตาราง ๖ อัตราการว่างงาน จำแนกตามระดับการศึกษาที่สำเร็จ เพศ และเขตการปกครอง

เขตการปกครอง และเพศ	ระดับการศึกษาที่สำเร็จ (หน่วยเป็นร้อยละ)											
	รวม	ไม่มี การศึกษา	ต่ำกว่า ประถมศึกษา	ประถม ศึกษา	มัธยม ศึกษา ตอนต้น	มัธยมศึกษาตอนปลาย			อุดมศึกษา			อื่นๆ ^{1/} และไม่ ทราบ
						สาย สามัญ	สาย อาชีว ศึกษา	สาย วิชาการ ศึกษา	สาย วิชาการ	สาย วิชาชีพ	สาย วิชาการ ศึกษา	
ยอดรวม	1.1	0.2	0.3	0.6	1.4	1.3	1.6	17.0	1.7	2.1	3.8	1.0
ชาย	1.1	0.2	0.3	0.7	1.5	1.3	1.9	-	1.7	2.0	4.1	0.5
หญิง	1.1	0.2	0.3	0.4	1.4	1.4	1.3	42.2	1.7	2.2	3.7	1.7
ในเขตเทศบาล	1.1	0.3	0.3	0.5	1.4	1.4	1.9	38.8	1.5	1.4	2.2	-
ชาย	1.1	0.1	0.4	0.7	1.4	1.4	2.5	-	1.6	1.2	2.6	-
หญิง	1.1	0.5	0.3	0.3	1.4	1.5	1.1	60.0	1.5	1.6	2.0	-
นอกเขตเทศบาล	1.1	0.2	0.3	0.6	1.4	1.3	1.3	-	2.2	2.9	5.3	2.3
ชาย	1.0	0.3	0.2	0.7	1.5	1.2	1.1	-	2.1	2.9	5.4	1.0
หญิง	1.1	0.0	0.3	0.5	1.3	1.4	1.6	-	2.3	2.9	5.3	5.5

1/ รวมอาชีวศึกษาระยะสั้น

5. ลักษณะของกำลังแรงงานที่ว่างงาน

เมื่อพิจารณาถึงลักษณะของผู้ว่างงาน (ตาราง ฎ) พบว่า ผู้ว่างงานส่วนใหญ่เป็นชายมากกว่าหญิง (ร้อยละ 54.6 และร้อยละ 45.4 ตามลำดับ) ในเขตเทศบาลมีผู้ว่างงานเป็นชายมากกว่าหญิง กล่าวคือ เป็นชายร้อยละ 55.2 หญิงร้อยละ 44.8 และนอกเขตเทศบาลเป็นชายร้อยละ 54.1 และหญิงร้อยละ 45.9 ผู้ว่างงานส่วนใหญ่อยู่นอกเขตเทศบาล (ร้อยละ 53.2 ของผู้ว่างงานทั้งหมด) โดยเฉพาะผู้ว่างงานที่เป็นหญิงนั้นมีประมาณร้อยละ 53.9 ของหญิงที่ว่างงานทั้งหมดอยู่นอกเขตเทศบาล ส่วนชายมีประมาณร้อยละ 52.7 ของชายที่ว่างงานทั้งหมด อย่างไรก็ตาม อัตราร้อยละของผู้ว่างงานทั้งชายและหญิงที่อยู่นอกเขตเทศบาลในช่วงฤดูการเกษตรจะต่ำกว่าช่วงนอกฤดูการเกษตร

สำหรับระดับการศึกษาของผู้ว่างงานนั้น ส่วนใหญ่ประมาณ ร้อยละ 42.5 เป็นผู้สำเร็จการศึกษาระดับมัธยมศึกษา ร้อยละ 39.4 เป็นผู้สำเร็จการศึกษาระดับอุดมศึกษา และร้อยละ 17.8 เป็นผู้สำเร็จการศึกษาไม่เกินระดับประถมศึกษาและไม่มีการศึกษา เมื่อพิจารณาตามเขตการปกครองพบว่า นอกเขตเทศบาลมีผู้ว่างงานที่สำเร็จการศึกษาไม่เกินระดับประถมศึกษาและไม่มีการศึกษาสูงกว่าในเขตเทศบาล (ร้อยละ 21.6 และร้อยละ 13.4 ตามลำดับ) แต่ในเขตเทศบาลมีสัดส่วนของผู้ว่างงานที่สำเร็จการศึกษาระดับอุดมศึกษาสูงกว่านอกเขตเทศบาล (ร้อยละ 42.1 และร้อยละ 37.1 ตามลำดับ)

ตาราง ฎ จำนวนและอัตราร้อยละของผู้ว่างงาน จำแนกตามระดับการศึกษาที่สำเร็จ เพศ และ เขตการปกครอง

เขตการปกครอง และเพศ	ระดับการศึกษาที่สำเร็จ											
	รวม	ไม่มี การศึกษา	ต่ำกว่า ประถม ศึกษา	ประถม ศึกษา	มัธยม ศึกษา ตอนต้น	มัธยมศึกษาตอนปลาย			อุดมศึกษา			อื่นๆ และ ไม่ทราบ
						สาย สามัญ	สาย อาชีพ ศึกษา	สาย วิชาการ ศึกษา	สาย วิชาการ	สาย วิชาชีพ	สาย วิชาการ ศึกษา	
จำนวน ('000)												
ยอดรวม	411.1	2.5	21.3	49.4	86.2	64.0	22.9	1.0	89.7	42.9	29.4	1.7
ชาย	224.5	1.3	11.2	33.8	53.3	35.2	15.7	-	40.5	23.2	9.8	0.5
หญิง	186.6	1.2	10.1	15.6	32.9	28.8	7.2	1.0	49.2	19.8	19.6	1.2
ในเขตเทศบาล	192.3	1.4	7.5	17.0	37.3	32.0	14.9	1.0	57.4	15.7	8.1	-
ชาย	106.2	0.3	4.5	12.3	21.9	18.4	11.4	-	27.0	7.5	2.9	-
หญิง	86.1	1.1	3.1	4.7	15.3	13.6	3.5	1.0	30.4	8.1	5.2	-
นอกเขตเทศบาล	218.8	1.1	13.8	32.4	48.9	31.9	8.0	-	32.3	27.3	21.4	1.7
ชาย	118.3	1.0	6.7	21.5	31.4	16.8	4.3	-	13.5	15.6	6.9	0.5
หญิง	100.5	0.1	7.1	10.9	17.5	15.2	3.7	-	18.8	11.7	14.4	1.2
ร้อยละ												
ยอดรวม	100.0	0.6	5.2	12.0	21.0	15.6	5.6	0.3	21.8	10.4	7.2	0.4
ชาย	100.0	0.6	5.0	15.1	23.8	15.7	7.0	-	18.1	10.3	4.4	0.2
หญิง	100.0	0.7	5.4	8.4	17.6	15.4	3.9	0.6	26.4	10.6	10.5	0.6
ในเขตเทศบาล	100.0	0.7	3.9	8.8	19.4	16.7	7.8	0.5	29.8	8.1	4.2	-
ชาย	100.0	0.3	4.2	11.6	20.7	17.3	10.8	-	25.4	7.1	2.7	-
หญิง	100.0	1.3	3.6	5.5	17.8	15.8	4.0	1.2	35.3	9.5	6.1	-
นอกเขตเทศบาล	100.0	0.5	6.3	14.8	22.4	14.6	3.7	-	14.8	12.5	9.8	0.8
ชาย	100.0	0.8	5.7	18.2	26.5	14.2	3.6	-	11.4	13.2	5.9	0.4
หญิง	100.0	0.1	7.0	10.8	17.4	15.1	3.7	-	18.7	11.6	14.3	1.2

1/ รวมอาชีวศึกษาระยะสั้น

6. ชั่วโมงทำงาน

ข้อมูลเกี่ยวกับจำนวนชั่วโมงทำงาน และจำนวนชั่วโมงที่พร้อมที่จะทำงานเพิ่มขึ้นนั้นพิจารณาจากจำนวนผู้มีงานทำทั้งสิ้น รวมทั้งผู้ที่มีการทำงานแต่ไม่ได้ทำงานในสัปดาห์แห่งการสำรวจ คือ

จำนวนชั่วโมงทำงานต่อสัปดาห์เป็น 0 ชั่วโมง และข้อมูลชั่วโมงทำงานได้รวมชั่วโมงทำงานในทุกอาชีพ ทั้งอาชีพหลักและอาชีพอื่น ๆ ด้วย

ตาราง ฐ จำนวนและอัตราร้อยละของผู้มีงานทำ จำแนกตามชั่วโมงทำงานต่อสัปดาห์

ชั่วโมงทำงานต่อสัปดาห์	ผู้มีงานทำ		ผู้ที่พร้อมที่จะทำงานเพิ่มขึ้น	
	จำนวน (พันคน)	อัตราร้อยละ	จำนวน (พันคน)	อัตราร้อยละ เมื่อเทียบกับผู้มีงานทำ
ยอดรวม	37,393.5	100.0	459.5	1.2
0 ชั่วโมง	706.1	1.9	82.6	11.7
1-9 ชั่วโมง	209.4	0.6	25.1	12.0
10-19 ชั่วโมง	953.1	2.6	77.4	8.1
20-29 ชั่วโมง	2,535.2	6.8	115.2	4.6
30-34 ชั่วโมง	1,999.4	5.4	51.6	2.6
35-39 ชั่วโมง	4,217.4	11.3	29.1	0.7
40-49 ชั่วโมง	18,855.2	50.4	69.7	0.4
50 ชั่วโมงขึ้นไป	7,917.8	21.2	9.0	0.1

จากตาราง ฐ แสดงให้เห็นว่าผู้มีงานทำประมาณร้อยละ 21.2 ทำงานตั้งแต่ 50 ชั่วโมงขึ้นไปต่อสัปดาห์ และผู้ที่ทำงานระหว่าง 35-49 ชั่วโมงต่อสัปดาห์มีประมาณร้อยละ 61.7 หรือกล่าวได้ว่าผู้มีงานทำประมาณร้อยละ 82.9 ทำงานตั้งแต่ 35 ชั่วโมงขึ้นไปต่อสัปดาห์ และอาจจัดว่าบุคคลเหล่านี้เป็นผู้ทำงานเต็มทีในความหมายของเวลาทำงาน ขณะที่ทำงานน้อยกว่า 35 (1-34) ชั่วโมงต่อสัปดาห์ซึ่งอาจจัดว่าเป็นผู้ทำงานไม่เต็มทีที่มีประมาณร้อยละ 15.4 ของผู้มีงานทำทั้งสิ้น สำหรับผู้ที่มีการประจำแต่ไม่ได้ทำงานในสัปดาห์แห่งการสำรวจ (0 ชั่วโมง) มีร้อยละ 1.9

เมื่อพิจารณาการทำงานไม่เต็มทีจากผู้มีงานทำที่ประสงค์จะทำงานเพิ่มขึ้น ซึ่งเป็นตัววัดการทำงานต่ำระดับประเภทหนึ่ง พบว่า มีประมาณร้อยละ 1.2 ของผู้มีงานทำทั้งหมดเป็นผู้ที่ต้องการและพร้อมที่จะทำงานเพิ่มขึ้น และประมาณร้อยละ 4.7 ของกลุ่มผู้ที่ทำงานน้อยกว่า 35 ชั่วโมง มีความต้องการและพร้อมที่จะทำงานเพิ่มขึ้น

สำหรับรายละเอียดของจำนวนชั่วโมงทำงานของผู้มีงานทำ จำแนกตามอาชีพ อุตสาหกรรม และสภาพการทำงานนั้น ได้แสดงไว้ในภาคผนวก ข (ตารางสถิติที่ 8-10)

7. ค่าจ้างและเงินเดือน

ข้อมูลเกี่ยวกับค่าจ้างและเงินเดือน เก็บรวบรวมเฉพาะผู้ที่มีสถานภาพการทำงานเป็นลูกจ้างเท่านั้น ซึ่งประกอบด้วยลูกจ้างเอกชน และรัฐบาล โดยรวบรวมข้อมูลตามประเภทของค่าจ้างที่ได้รับ (รายชั่วโมง รายวัน รายสัปดาห์และรายเดือน) และแปลงเป็นค่าจ้างรายเดือนหรือเงินเดือน ค่าจ้างและเงินเดือนของลูกจ้างเอกชนและรัฐบาล ได้นำเสนอเป็นตารางแยกจากกัน โดยจำแนกตามเพศ และอุตสาหกรรม (ภาคผนวก ข ตารางสถิติที่ 15 - 16) สำหรับตาราง ๗ แสดงข้อมูลจำนวนลูกจ้างชายและหญิง จำแนกตามระดับค่าจ้างรายเดือนหรือเงินเดือน

ในจำนวนลูกจ้างทั้งหมดที่ได้รับค่าจ้างหรือเงินเดือน ซึ่งมีประมาณ 18.6 ล้านคนนั้น พบว่าส่วนใหญ่ (ร้อยละ 45.3) ได้รับค่าจ้างประมาณเดือนละ 5,501 - 10,000 บาท รองลงมาได้รับค่าจ้างมากกว่า 10,000 บาท ต่อเดือน ร้อยละ 43.9 ได้รับค่าจ้างเดือนละ 2,501-5,500 บาท ร้อยละ 8.5 และได้รับค่าจ้างไม่เกินเดือนละ 2,500 บาท ร้อยละ 1.6

เมื่อพิจารณาค่าจ้างของลูกจ้างทั้งหมดระหว่างในเขตเทศบาลและนอกเขตเทศบาลแล้วพบว่า ลูกจ้างที่อยู่ในเขตเทศบาลส่วนใหญ่มีระดับเงินเดือนหรือค่าจ้างสูงกว่าลูกจ้างที่อยู่นอกเขต

เทศบาล กล่าวคือ ลูกจ้างที่อยู่ในเขตเทศบาลที่มีเงินเดือนไม่เกิน 5,500 บาท มีเพียงร้อยละ 4.5 ในขณะที่ลูกจ้างที่อยู่นอกเขตเทศบาลมีถึงร้อยละ 16.6 และยังพบว่ามิลูกจ้างที่อยู่ในเขตเทศบาลถึงร้อยละ 94.6 ที่ได้รับเงินเดือนหรือค่าจ้างสูงกว่า 5,500 บาท เทียบกับนอกเขตเทศบาลซึ่งมีเพียงร้อยละ 83.0 ยิ่งกว่านั้นลูกจ้างที่ได้รับเงินเดือนมากกว่า 10,000 บาทต่อเดือน ในเขตเทศบาลมีสูงถึงร้อยละ 54.8 ในขณะที่นอกเขตเทศบาลมีเพียงร้อยละ 31.2 เท่านั้น

เมื่อเปรียบเทียบระดับค่าจ้างหรือเงินเดือนของลูกจ้างในภาคเอกชนและภาครัฐบาล พบว่า ในภาพรวมลูกจ้างเอกชนมีระดับค่าจ้างต่ำกว่าลูกจ้างรัฐบาลมาก ทั้งนี้เนื่องจากลูกจ้างเอกชนในที่นี่ได้รวมถึงลูกจ้างรายวัน และกรรมกรผู้ใช้แรงงานทั้งหมด ซึ่งมีจำนวนมากและส่วนใหญ่จะมีรายได้ค่อนข้างต่ำ จากตาราง ๗ แสดงให้เห็นว่าสัดส่วนของลูกจ้างเอกชนที่มีระดับค่าจ้างต่ำ คือ ไม่เกินเดือนละ 5,500 บาท มีอยู่ถึงร้อยละ 11.5 เทียบกับลูกจ้างรัฐบาลซึ่งมีอยู่เพียงร้อยละ 4.3 เท่านั้น ในขณะที่ผู้ที่ได้รับค่าจ้างหรือเงินเดือนมากกว่า 5,500 บาท ต่อเดือน ปรากฏว่าลูกจ้างรัฐบาลมีอยู่ถึงร้อยละ 94.9 ส่วนลูกจ้างเอกชนมีเพียงร้อยละ 87.9 เท่านั้น

แผนภูมิ 7 ร้อยละของลูกจ้าง จำแนกตามระดับค่าจ้างหรือเงินเดือน / เดือน

(บาท/เดือน)

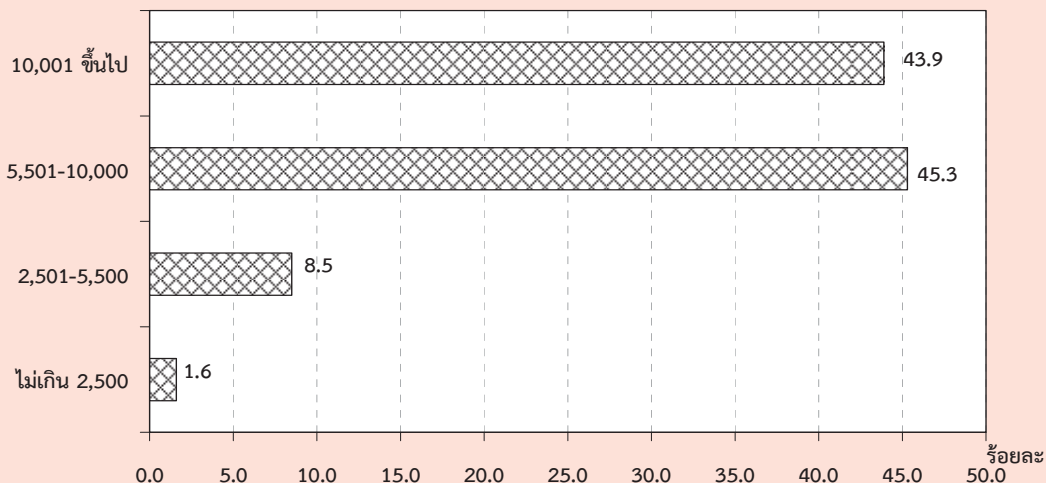

ตาราง ๗ จำนวนและอัตราร้อยละของลูกจ้าง จำแนกตามระดับค่าจ้าง/เงินเดือน เพศ และเขตการปกครอง

ระดับค่าจ้างรายเดือน/ เงินเดือน (บาท)	ทั่วราชอาณาจักร			ในเขตเทศบาล			นอกเขตเทศบาล		
	รวม	รัฐบาล	เอกชน	รวม	รัฐบาล	เอกชน	รวม	รัฐบาล	เอกชน
	จำนวน ('000)								
ยอดรวม	18,554.7	3,627.0	14,927.7	10,005.5	1,910.7	8,094.9	8,549.2	1,716.3	6,832.9
ไม่เกิน 2,500	303.5	7.5	296.1	64.4	3.6	60.8	239.2	3.9	235.2
2,501-5,500	1,574.2	149.6	1,424.6	390.6	36.2	354.4	1,183.6	113.4	1,070.2
5,501-10,000	8,412.6	879.0	7,533.7	3,984.5	339.9	3,644.6	4,428.1	539.1	3,889.1
ตั้งแต่ 10,001 ขึ้นไป	8,150.5	2,562.7	5,587.8	5,484.7	1,513.6	3,971.1	2,665.8	1,049.1	1,616.7
ไม่ทราบ	113.8	28.2	85.6	81.4	17.4	64.0	32.5	10.8	21.6
ชาย	10,217.8	1,827.1	8,390.7	5,297.1	954.1	4,342.9	4,920.8	873.0	4,047.7
ไม่เกิน 2,500	140.5	2.4	138.1	26.0	0.9	25.1	114.5	1.5	113.0
2,501-5,500	820.2	85.6	734.6	184.9	22.3	162.6	635.3	63.3	572.0
5,501-10,000	4,737.4	519.6	4,217.9	2,081.0	195.3	1,885.7	2,656.4	324.2	2,332.2
ตั้งแต่ 10,001 ขึ้นไป	4,462.3	1,204.3	3,258.0	2,967.7	727.4	2,240.3	1,494.6	476.9	1,017.7
ไม่ทราบ	57.4	15.3	42.1	37.5	8.2	29.3	19.9	7.1	12.8
หญิง	8,336.9	1,799.8	6,537.1	4,708.5	956.5	3,752.0	3,628.4	843.3	2,785.1
ไม่เกิน 2,500	163.1	5.1	158.0	38.4	2.7	35.7	124.7	2.5	122.2
2,501-5,500	754.0	64.0	690.0	205.7	13.9	191.8	548.3	50.1	498.3
5,501-10,000	3,675.2	359.4	3,315.8	1,903.5	144.6	1,759.0	1,771.7	214.9	1,556.8
ตั้งแต่ 10,001 ขึ้นไป	3,688.2	1,358.4	2,329.8	2,517.0	786.2	1,730.8	1,171.2	572.2	599.0
ไม่ทราบ	56.4	12.9	43.5	43.9	9.2	34.7	12.6	3.7	8.8
	ร้อยละ								
ยอดรวม	100.0	100.0	100.0	100.0	100.0	100.0	100.0	100.0	100.0
ไม่เกิน 2,500	1.6	0.2	2.0	0.6	0.2	0.8	2.8	0.2	3.4
2,501-5,500	8.5	4.1	9.5	3.9	1.9	4.4	13.8	6.6	15.7
5,501-10,000	45.3	24.2	50.5	39.8	17.8	45.0	51.8	31.4	56.9
ตั้งแต่ 10,001 ขึ้นไป	43.9	70.7	37.4	54.8	79.2	49.1	31.2	61.1	23.7
ไม่ทราบ	0.6	0.8	0.6	0.8	0.9	0.8	0.4	0.6	0.3
ชาย	100.0	100.0	100.0	100.0	100.0	100.0	100.0	100.0	100.0
ไม่เกิน 2,500	1.4	0.1	1.7	0.5	0.1	0.6	2.3	0.2	2.8
2,501-5,500	8.0	4.7	8.8	3.5	2.3	3.7	12.9	7.3	14.1
5,501-10,000	46.4	28.4	50.3	39.3	20.5	43.4	54.0	37.1	57.6
ตั้งแต่ 10,001 ขึ้นไป	43.7	65.9	38.8	56.0	76.2	51.6	30.4	54.6	25.1
ไม่ทราบ	0.6	0.8	0.5	0.7	0.9	0.7	0.4	0.8	0.3
หญิง	100.0	100.0	100.0	100.0	100.0	100.0	100.0	100.0	100.0
ไม่เกิน 2,500	2.0	0.3	2.4	0.8	0.3	1.0	3.4	0.3	4.4
2,501-5,500	9.0	3.6	10.6	4.4	1.5	5.1	15.1	5.9	17.9
5,501-10,000	44.1	20.0	50.7	40.4	15.1	46.9	48.8	25.5	55.9
ตั้งแต่ 10,001 ขึ้นไป	44.2	75.5	35.6	53.5	82.2	46.1	32.3	67.9	21.5
ไม่ทราบ	0.7	0.7	0.7	0.9	1.0	0.9	0.4	0.4	0.3

8. ผลประโยชน์เพิ่มเติม

นอกเหนือจากข้อมูลเกี่ยวกับค่าจ้างและเงินเดือน ได้มีการรวบรวมข้อมูลเกี่ยวกับผลประโยชน์ที่ได้รับเพิ่มทั้งที่เป็นตัวเงินและไม่เป็นตัวเงิน เช่น โบนัส ค่าล่วงเวลา อาหารหรือเงิน

ค่าอาหาร เสื้อผ้าและค่าที่อยู่อาศัย เป็นต้น ข้อมูลเกี่ยวกับจำนวนลูกจ้างที่ได้รับผลประโยชน์เพิ่มเติมนี้ ได้สรุปไว้ใน ตาราง ฅ

ตาราง ฅ จำนวนและอัตราร้อยละของลูกจ้าง ภาคเอกชนและภาครัฐบาล ที่ได้รับผลประโยชน์เพิ่มเติม จำแนกตามเพศ และเขตการปกครอง

(หน่วยเป็นพัน)

เขตการปกครอง และเพศ	จำนวน ลูกจ้าง	ประมาณจำนวนลูกจ้างที่ได้รับผลประโยชน์เพิ่มเติม ^{1/}						
		โบนัส	ค่าล่วงเวลา	เงินสดอื่นๆ	อาหาร	เสื้อผ้า	ที่อยู่อาศัย	อื่น ๆ
ยอดรวม	5,138.1	41.0 (0.8)	1,808.3 (35.2)	2,605.9 (50.7)	1,368.5 (26.6)	44.1 (0.9)	801.3 (15.6)	591.3 (11.5)
ชาย	2,696.0	19.9 (0.7)	958.6 (35.6)	1,374.6 (51.0)	622.6 (23.1)	19.5 (0.7)	465.9 (17.3)	287.6 (10.7)
หญิง	2,442.2	21.1 (0.9)	849.7 (34.8)	1,231.3 (50.4)	745.9 (30.5)	24.5 (1.0)	335.4 (13.7)	303.7 (12.4)
ภาคเอกชน	4,063.9	33.2 (0.8)	1,632.5 (40.2)	1,805.6 (44.4)	1,334.4 (32.8)	41.0 (1.0)	583.7 (14.4)	573.5 (14.1)
ชาย	2,152.0	15.6 (0.7)	899.0 (41.8)	952.4 (44.3)	613.5 (28.5)	17.9 (0.8)	332.8 (15.5)	276.7 (12.9)
หญิง	1,911.8	17.6 (0.9)	733.5 (38.4)	853.3 (44.6)	720.9 (37.7)	23.2 (1.2)	250.9 (13.1)	296.8 (15.5)
ภาครัฐบาล	1,074.2	7.8 (0.7)	175.8 (16.4)	800.3 (74.5)	34.2 (3.2)	3.0 (0.3)	217.6 (20.3)	17.8 (1.7)
ชาย	543.9	4.3 (0.8)	59.6 (11.0)	422.2 (77.6)	9.1 (1.7)	1.7 (0.3)	133.1 (24.5)	10.9 (2.0)
หญิง	530.3	3.5 (0.7)	116.2 (21.9)	378.0 (71.3)	25.1 (4.7)	1.4 (0.3)	84.5 (15.9)	6.9 (1.3)
ภาคเอกชน ในเขตเทศบาล	2,335.4	19.2 (0.8)	889.1 (38.1)	987.1 (42.3)	787.9 (33.7)	27.3 (1.2)	408.8 (17.5)	271.2 (11.6)
ชาย	1,228.0	8.3 (0.7)	514.8 (41.9)	524.7 (42.7)	354.0 (28.8)	12.4 (1.0)	212.6 (17.3)	137.1 (11.2)
หญิง	1,107.4	10.9 (1.0)	374.3 (33.8)	462.5 (41.8)	434.0 (39.2)	14.9 (1.3)	196.2 (17.7)	134.1 (12.1)

ตาราง ๓ จำนวนและอัตราร้อยละของลูกจ้าง ภาคเอกชนและภาครัฐบาล ที่ได้รับผลประโยชน์เพิ่มเติม
จำแนกตามเพศ และเขตการปกครอง (ต่อ)

(หน่วยเป็นพัน)

เขตการปกครอง และเพศ	จำนวน ลูกจ้าง	ประมาณจำนวนลูกจ้างที่ได้รับผลประโยชน์เพิ่มเติม ^{1/}						
		โบนัส	ค่าล่วงเวลา	เงินสดอื่นๆ	อาหาร	เสื้อผ้า	ที่อยู่อาศัย	อื่น ๆ
นอกเขตเทศบาล	1,728.5	14.0	743.4	818.5	546.5	13.7	174.9	302.3
		(0.8)	(43.0)	(47.4)	(31.6)	(0.8)	(10.1)	(17.5)
ชาย	924.1	7.3	384.2	427.7	259.5	5.4	120.2	139.6
		(0.8)	(41.6)	(46.3)	(28.1)	(0.6)	(13.0)	(15.1)
หญิง	804.4	6.7	359.2	390.8	286.9	8.3	54.7	162.7
		(0.8)	(44.7)	(48.6)	(35.7)	(1.0)	(6.8)	(20.2)
ภาครัฐบาล								
ในเขตเทศบาล	560.7	3.5	107.2	400.1	18.1	2.5	139.9	15.0
		(0.6)	(19.1)	(71.4)	(3.2)	(0.4)	(24.9)	(2.7)
ชาย	285.4	2.9	40.1	205.5	5.0	1.7	87.0	9.2
		(1.0)	(14.1)	(72.0)	(1.8)	(0.6)	(30.5)	(3.2)
หญิง	275.3	0.6	67.0	194.7	13.0	0.8	52.9	5.8
		(0.2)	(24.3)	(70.7)	(4.7)	(0.3)	(19.2)	(2.1)
นอกเขตเทศบาล	513.6	4.3	68.7	400.1	16.1	0.6	77.7	2.8
		(0.8)	(13.4)	(77.9)	(3.1)	(0.1)	(15.1)	(0.5)
ชาย	258.6	1.4	19.5	216.8	4.1	-	46.1	1.7
		(0.6)	(7.5)	(83.8)	(1.6)	(-)	(17.8)	(0.6)
หญิง	768.6	7.1	117.9	583.5	28.2	1.1	109.3	3.9
		(0.9)	(15.3)	(75.9)	(3.7)	(0.1)	(14.2)	(0.5)

^{1/} ลูกจ้าง 1 คน สามารถได้รับผลประโยชน์เพิ่มเติมได้มากกว่า 1 ประเภท

โดยทั่วไปแล้ว ลูกจ้างที่ได้รับค่าล่วงเวลา ค่าอาหาร ค่าเสื้อผ้าและโบนัสในภาคเอกชนมีมากกว่าในภาครัฐบาล แต่ที่ได้รับผลประโยชน์เพิ่มเติมอื่น คือ เงินสดอื่นๆ และที่อยู่อาศัย ลูกจ้างในภาครัฐบาลได้รับมากกว่าในภาคเอกชน เมื่อเปรียบเทียบสัดส่วนของลูกจ้างที่ได้รับผลประโยชน์เพิ่มเติมระหว่างเขตการปกครอง พบว่า ลูกจ้างเอกชนที่อยู่นอกเขตเทศบาลได้รับผลประโยชน์เพิ่มเติมประเภท เงินสดอื่นๆ ค่าล่วงเวลา มากกว่าลูกจ้างเอกชนที่อยู่ในเขตเทศบาล กล่าวคือ ลูกจ้างเอกชนนอกเขตเทศบาล ได้รับเงินสดอื่นๆ ร้อยละ 47.4 ค่าล่วงเวลาร้อยละ 43.0 ในขณะที่ลูกจ้างเอกชนในเขต

เทศบาล ได้รับอาหารร้อยละ 33.7 ค่าที่อยู่อาศัยร้อยละ 17.5 และค่าเสื้อผ้าร้อยละ 1.2 มากกว่านอกเขตเทศบาล สำหรับลูกจ้างรัฐบาลนั้นผู้ที่อยู่ในเขตเทศบาลได้รับผลประโยชน์เพิ่มเติมประเภท ค่าที่อยู่อาศัย ค่าล่วงเวลา อาหารและค่าเสื้อผ้ามากกว่าผู้ที่อยู่นอกเขตเทศบาล กล่าวคือ ลูกจ้างรัฐบาลที่อยู่ในเขตเทศบาลได้รับค่าที่อยู่อาศัย ร้อยละ 24.9 ค่าล่วงเวลาร้อยละ 19.1 ค่าอาหารร้อยละ 3.2 และค่าเสื้อผ้าร้อยละ 0.4 ส่วนลูกจ้างรัฐบาลที่อยู่นอกเขตเทศบาลได้รับผลประโยชน์ประเภทเงินสดอื่น ๆ ร้อยละ 77.9 และ โบนัสร้อยละ 0.8 มากกว่าในเขตเทศบาล

CHAPTER 1

INTRODUCTION

1. Background and objective

Labor force statistics have been compiled by the National Statistical Office since 1963 when the survey was initiated. The year 1984-1997 three rounds of the survey for the whole kingdom had been conducted each year; the first round enumeration is held in February coinciding with the non-agricultural season, the second round is normally held in May in with new labor force come from students who just finish their schooling and the third round is held in August, during the agricultural season. Commencing from the year 1998, another round of the survey in November has been conducted.

Due to the increasing demand of data for formulating plans and policy at provincial level, the National Statistical Office has expanded sample size to propose statistical data at provincial level commencing from survey in February and August, 1994. For the fourth round in November 1998, data was presented at the first time and presentation data at provincial level.

After the economic crisis in the mid of 1997, the need of labor force data for planning and policy making were more in demand. In the year of 2001, the survey was conducted monthly. The survey data of three months were combined to present the quarterly. Data of February, May and August were presented in order to compare with the previous labor force survey and

since September 2001, data were presented monthly. Beginning from the survey in January 2001, 5 items has been revised; age of persons in labor force was adopted from 13 years of age and over to 15 years of age and over in order to agree with the child labor law. The standard classification of occupation, industry and employment status were adopted, and area of local administration which the former sanitary which were included in non-municipal area were presently included in municipal area.

The main objective of this survey is to estimate the number and characteristics of the labor force in the country and in different regions periodically. The statistical data derived from this quarter of the survey include:

1. the number of persons in and out of the working age (15 years and over) by sex
2. the number of working age population by labor force status, age, sex, marital status, educational attainment
3. the number of employed persons by interesting characteristics such as age, sex, educational attainment, occupation, industry, work status, hours work,
4. the number of unemployed persons by interesting characteristics e.g. duration of searching for job, type of previous work.

2. Coverage

Population reside in the private and collective household, only groups of employees household.

3. Reference week

Reference week refer to seven days before the interviewing date for example if the interviewing date was February 9, 2004 “during 7 days before interviewing date” was during February 2nd - 8th, 2004.

4. Definition

The National Statistical Office has adapted and changed the concepts and definitions used in the Labor Force Survey (LFS) Project many times since the initial year. The purposes of changes were to improve the completeness of the collected data with respect to the real socio-economic situation of the country and to serve for users requirement. In this report, the concepts and definitions used have been introduced since 1983 and some definitions together with the minimum age limit which have been changed to 15 years is adopted since 2001.

The revised definitions used in the survey are listed in following.

Employed persons

Persons, 15 years of age and over who during the survey week,

1. worked for at least one hour for wages/salary, profits, dividends or any other kind of payment, in kind; or
2. did not work at all or worked less than one hour but

2.1 receives wage/salary, profits from business enterprise or farm during the period of absence; or

2.2 not receive wage/salary, profits from business enterprise or farm during the period of absence but had regular jobs or business that they would be return to work.

3. worked for at least one hour without pay in business enterprises or on farms owned or operated by household heads or members.

Unemployed persons

Persons, 15 years of age and over who during the survey week did not work even for one hour, had no jobs, business enterprise or farms of their own.

Persons in this category include :

1. those who had been looking for work, applying for a job or waiting to be call to work during the last 30 days before interview's date.
2. those who had not been looking for work during the last 30 days before interview's date but available for work during the last 7 days before interview's date.

Current labor force

All persons 15 years of age and over who, during the survey week, were either employed or unemployed as defined above.

Seasonally inactive labor force

Persons 15 years of age and over, who during the survey week, were neither employed nor unemployed as defined

above, but were waiting for the appropriate season, being persons who usually worked without pay on farms, or in business enterprises engaged in seasonal activities owned or operated by the head of the household or any other member of the household.

Total labor force

All persons 15 years of age and over, who during the survey week, were in the current labor force as defined above or were classified as seasonally inactive labor force as defined above.

Persons not in the labor force

Persons classified in this category are those who were neither employed nor unemployed during the survey week, nor classified as seasonally inactive labor force as defined above. They include:

Persons who, during the survey week were 15 years of age and over, but were neither employed nor available for employment because they were

1. engaged in household work,
2. engaged in studies
3. too young or too
4. incapable of work because of physical or mental disability or chronic illness,
5. voluntarily idle,
6. working without pay, profits, dividends or other payments for persons who were not members of the same household,
7. working without pay, profits, dividends or any other payments for charitable organizations and institutions,

8. otherwise not available for employment.

Job

A job is defined as any of the following:

1. Work for cash wages, salaries or for pay "in kind," or
2. Work for profit on own farm or in own or partly own business, or
3. Work without pay or profit on a farm or in a business owned or operated by the head or any member of the household.

Occupation

Occupation refers to the kind of work performed by a person at his job. Most persons generally hold only one job. For a person having more than one job, only the job at which he worked for the greater number of hours during the survey week was recorded. If the number of working hours for each job was exactly the same, the job which gave him the higher income was recorded. If the number of working hours and the income earned from each job were the same, the job for which he had preference was recorded. If the respondent could not give his preference, the job at which he had been working for the longest time was the one recorded.

Before 2010, the survey used the classification which was suitable to Thailand's occupation based on International Standard Classification of Occupation, 1988 (ISCO-88). Since January 2011, the survey used International Standard Classification of Occupation, 2008 (ISCO-08) of the International Labor Organization (ILO).

Industry

The term "industry" as herein used refers to the nature of economic activity undertaken in the establishment in which a person worked or the nature of business in which he was engaged during the survey week. If a person had more than one job, the industry corresponding to the occupation recorded was asked.

Before 2010, the survey used the classification which was suitable to Thailand's industry based on International Standard Industrial Classification, (ISIC) 1989. Since January 2011, the survey used the third revision of the Thailand Standard Industrial Classification, (TSIC) 2009.

Work status

Work status refers to the status of person's occupation in the survey week. Work status was classified as follows :

1. An employer is defined as a person who operates his own enterprise for profit or dividends and hires one or more employees in his enterprise.

2. A government employee is defined as a person who works for pay in a government agency or government enterprise. Included in this category, therefore are civil servants, police, enterprise owned and operated by an employer.

3. A private employee is a person who works for pay a non-governmental municipal officers, and employees or government enterprises.

4. An own account worker is a person who operated an enterprise on his

own account or jointly with others in the form of a partnership either for profit or dividends but without engaging any employees.

5. An unpaid family worker is a person who works without pay on a farm or in a business enterprise owned or operated by the household head or any other member.

6. A member of a producers' cooperative is a person who hold a "self-employment" job in a cooperative producing goods and services, in which each member takes part on an equal footing with other members in determining the organization of production, sales and/or other work of the establishment, the investments and the distribution of the proceeds of the establishment amongst their members.

Since January 2001, the survey used the International Classification of Status in Employment, 1993 (ICSE-93) of the International Labor Organization (ILO) which add one more status to those used in the previous year, that is a member of a producers' cooperative.

Hours worked

Hours worked mean hours actually worked during the survey week. For a person holding more than one job, his hours worked would be the sum total of hours worked on all jobs. For a person who had a regular job but was not at work during the survey week, the hours worked would be recorded zero. Before 2001, for a person who had a regular job but was not at work during the survey week, the number of

hours normally worked in a week is taken as the hours worked

Wage or salary

Wages or salaries mean basic wages or salaries payable for the specified time or piece of work, not including overtime payments, bonuses or other fringe benefits.

Duration of looking for work

Duration of looking for work is the length of time during which an unemployed person had been looking for work. It is counted from the day he started looking for work to the end of the survey week.

Enumeration period

The enumeration period is the 1st-12th for each month which actual interviews were conducted.

Types of households included in the survey

Households included in the scope of the survey can be divided into two types:

1. Private households which include one person household, i.e. single persons who make provision for their own food or other essentials of living without combining with any other persons, or multi person households, i.e. groups of two or more persons making common provision for food or other essentials for living, residing in any of the following types of housing: wooden dwellings, cement dwellings, row houses, apartments, boats, rafts, etc.

2. Collective households

- 2.1 Group of employees households which include persons living in group living quarters within the compound of a factory.

- 2.2 Institutional households

- Household not included in the above mentioned types, e.g. inmates of penal institutions, priests, soldiers living in military barracks, students living in dormitories, etc., were classified as institutional households and not covered in the survey.

Level of educational attainment

Educational levels are classified as follows:

1. **No schooling** means all persons who have never attended school or had no education.

2. **Incomplete primary** means all persons who have completed a grade lower than Pratom 6 (or formerly Pratom 7 or Matayom 3).

3. **Primary** means all persons who have completed Pratom 6 (or formerly Pratom 7 or Matayom 3) or higher but not lower secondary level.

4. **Lower secondary level** means all persons who have completed Matayom 3 (formerly Matayomsuksa 3 or Matayom 6) or higher but not upper secondary level.

5. Upper secondary level

5.1 Academic means all persons who completed Matayom 6 (formerly Matayomsuksa 5 or Matayom 8) in general education schools or completed higher but not higher level.

5.2 Vocational and technical means all persons who have completed a lower secondary and have then completed the three year course required for this level in vocational and technical colleges or completed higher but not higher level.

5.3 Teacher training means all persons who have completed the teacher training course and receiving a certificate equivalent to upper secondary level or completed higher but not higher level.

6. Higher level

6.1 Academic means all persons who completed a course receiving academic diploma, bachelor, master and doctoral degree level.

6.2 Higher technical education means all persons who completed vocational or technical education, and receiving vocational diploma and the degree of bachelor.

6.3 Teacher training means all persons who completed a course receiving educational diploma and bachelor degree level.

7. Short course vocational training means all persons who have completed a vocational course of less than twelve months duration and have received a certificate or other document certifying completion of such a course. The educational requirements for persons taking such courses vary, but the minimum requirements are completion of at least grade 4 (Pratom 4) or the equivalent.

8. Other means all persons who have completed types of education other than the aforementioned.

CHAPTER 2

MAJOR FINDINGS

This chapter presents a summary of the results of the labor force survey conducted nation-wide during the 1-12 of April - June 2016 which is the second quarter of the year. The results obtained from this survey showed the number of employed, unemployed and interesting characteristics of the labor force during April - June 2016.

The number of population base used in the estimation procedure was changed from the survey round 1 in February, 1995 to the new series of Population Projection for Thailand, 2010-2040 which was revised by Quality of Life and Social Development Office, National Economic and Social Development Board.

1. Structure of the labor force

The total estimated population of about 38.2 million, were in the labor force. Of these, about 54.4% were residing in non-municipal areas and about 54.7% were males.

The “current labor force”, that is the currently active; either employed or was available for employment during April - June 2016, was about 37.8 million. Since the survey period was in the agricultural season, the number of the seasonally inactive labor

force was about 355,000 persons. This number will increase when the survey is conducted in non-agricultural season.

FIGURE 1 NUMBER OF EMPLOYED PERSONS BY REGION

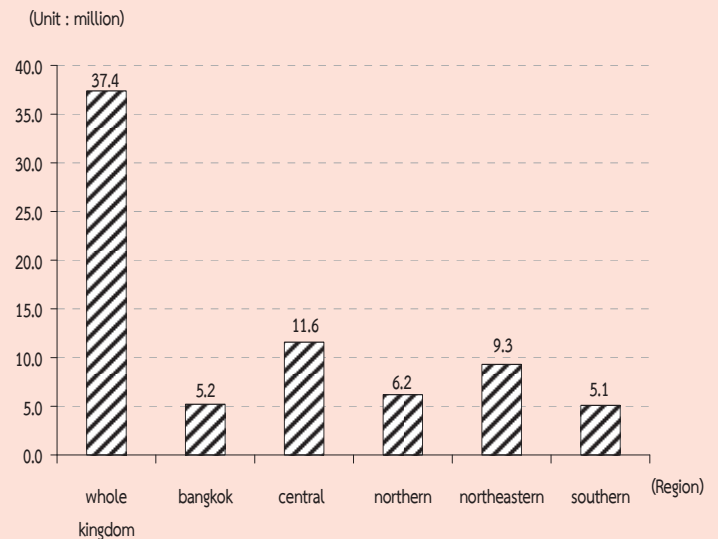

The current labor force was largely employed, however around 1.1% or about 0.41 million were unemployed. Of these, 0.2% were looking for jobs and the rest 0.9% were not, but available for work.

There were about 17.4 million persons, aged 15 years and over or 31.3% not in the labor force. With these, about 5.4 million were housewives, 4.2 million were students and 6.0 million were children/older/ill or disable people and others 1.8 million.

TABLE A NUMBER AND PERCENTAGE OF POPULATION BY LABOR FORCE STATUS, AREA AND SEX

LABOR FORCE STATUS	Whole kingdom			Municipal areas			Non - municipal areas		
	Total	Male	Female	Total	Male	Female	Total	Male	Female
Number ('000)									
Persons over 15 years	55,566.3	26,853.7	28,712.7	25,252.8	12,085.3	13,167.6	30,313.5	14,768.4	15,545.1
Total labor force	38,159.6	20,875.3	17,284.4	17,415.1	9,304.0	8,111.2	20,744.5	11,571.3	9,173.2
Current labor force	37,804.6	20,663.8	17,140.8	17,336.4	9,257.9	8,078.5	20,468.2	11,405.9	9,062.3
-Employed	37,393.5	20,439.3	16,954.2	17,144.1	9,151.7	7,992.4	20,249.4	11,287.6	8,961.8
At work	36,687.4	20,020.4	16,667.0	16,977.0	9,055.7	7,921.3	19,710.3	10,964.7	8,745.7
With job but not at work	706.1	418.9	287.2	167.0	95.9	71.1	539.1	323.0	216.1
-Unemployed	411.1	224.5	186.6	192.3	106.2	86.1	218.8	118.3	100.5
Looking for a job	80.0	37.0	43.0	47.0	21.2	25.8	33.0	15.8	17.2
Not looking /Available for work	331.1	187.5	143.6	145.3	85.0	60.3	185.8	102.5	83.3
Seasonally inactive labor force	355.0	211.5	143.6	78.8	46.1	32.7	276.3	165.4	110.9
Not in labor force > 15 years of age	17,406.7	5,978.4	11,428.3	7,837.7	2,781.3	5,056.4	9,569.0	3,197.1	6,371.9
Household work	5,382.9	247.6	5,135.3	2,326.3	114.0	2,212.3	3,056.5	133.5	2,923.0
Studies	4,239.9	2,013.6	2,226.3	2,083.8	986.4	1,097.4	2,156.1	1,027.2	1,128.9
Too young/old or incapable to	5,952.4	2,594.6	3,357.8	2,376.8	1,024.0	1,352.7	3,575.7	1,570.6	2,005.1
Others	1,831.6	1,122.6	709.0	1,050.9	656.9	394.0	780.7	465.8	315.0
Percentage									
Persons over 15 years	100.0	100.0	100.0	100.0	100.0	100.0	100.0	100.0	100.0
Total labor force	68.7	77.7	60.2	69.0	77.0	61.6	68.4	78.4	59.0
Current labor force	68.0	77.0	59.7	68.7	76.6	61.4	67.5	77.2	58.3
-Employed	67.3	76.1	59.1	67.9	75.7	60.7	66.8	76.4	57.7
At work	66.0	74.6	58.1	67.2	74.9	60.2	65.0	74.2	56.3
With job but not at work	1.3	1.6	1.0	0.7	0.8	0.5	1.8	2.2	1.4
-Unemployed	0.7	0.8	0.7	0.8	0.9	0.7	0.7	0.8	0.7
Looking for a job	0.1	0.1	0.2	0.2	0.2	0.2	0.1	0.1	0.1
Not looking /Available for work	0.6	0.7	0.5	0.6	0.7	0.5	0.6	0.7	0.5
Seasonally inactive labor force	0.6	0.8	0.5	0.3	0.4	0.3	0.9	1.1	0.7
Not in labor force > 15 years of age	31.3	22.3	39.8	31.0	23.0	38.4	31.6	21.7	41.0
Household work	9.7	0.9	17.9	9.2	0.9	16.8	10.1	0.9	18.8
Studies	7.6	7.5	7.8	8.3	8.2	8.3	7.1	7.0	7.3
Too young/old or incapable to	10.7	9.7	11.7	9.4	8.5	10.3	11.8	10.6	12.9
Others	3.3	4.2	2.5	4.2	5.4	3.0	2.6	3.2	2.0

TABLE B NUMBER AND PERCENTAGE OF POPULATION BY LABOR FORCE STATUS, SEX, REGION AND AREA

Labor Force Status and Sex	Whole Kingdom		Bangkok		Central Region		Northern Region			Northeastern Region			Southern Region			
	Total	M.A.	Non-M.A.	Total	M.A.	Non-M.A.	Total	M.A.	Non-M.A.	Total	M.A.	Non-M.A.	Total	M.A.	Non-M.A.	
	Number ('000)															
Total	55,566.3	25,252.8	30,313.5	7,525.3	16,398.7	7,579.5	8,819.2	9,487.3	3,326.9	6,160.4	14,899.9	4,366.9	10,533.0	7,255.2	2,454.2	4,801.0
In the labor force	38,159.6	17,415.1	20,744.5	5,324.8	11,759.2	5,398.8	6,360.4	6,332.3	2,193.8	4,138.5	9,589.8	2,776.9	6,812.9	5,153.6	1,720.9	3,432.7
Not in the labor force over 15 years	17,406.7	7,837.7	9,569.0	2,200.5	4,639.5	2,180.8	2,458.8	3,155.0	1,133.1	2,021.9	5,310.1	1,590.1	3,720.1	2,101.6	733.3	1,368.3
Male	26,853.7	12,085.3	14,768.4	3,616.5	7,961.4	3,646.4	4,315.0	4,575.9	1,573.1	3,002.8	7,162.6	2,077.9	5,084.7	3,537.3	1,171.4	2,365.9
In the labor force	20,875.3	9,304.0	11,571.3	2,826.9	6,356.9	2,881.5	3,475.4	3,466.4	1,155.4	2,311.0	5,363.1	1,508.8	3,854.3	2,862.0	931.4	1,930.6
Not in the labor force over 15 years	5,978.4	2,781.3	3,197.1	789.6	1,604.5	764.9	839.6	1,109.4	417.7	691.8	1,799.5	569.1	1,230.4	675.3	240.0	435.4
Female	28,712.7	13,167.6	15,545.1	3,908.8	8,437.3	3,933.2	4,504.2	4,911.4	1,753.9	3,157.6	7,737.3	2,289.0	5,448.3	3,717.8	1,282.7	2,435.1
In the labor force	17,284.4	8,111.2	9,173.2	2,497.9	5,402.3	2,517.3	2,885.0	2,865.9	1,038.4	1,827.5	4,226.7	1,268.1	2,958.6	2,291.6	789.4	1,502.1
Not in the labor force over 15 years	11,428.3	5,056.4	6,371.9	1,410.9	3,035.0	1,415.9	1,619.2	2,045.6	715.5	1,330.1	3,510.6	1,020.9	2,489.6	1,426.3	493.3	933.0
	Percentage															
Total	100.0	100.0	100.0	100.0	100.0	100.0	100.0	100.0	100.0	100.0	100.0	100.0	100.0	100.0	100.0	100.0
In the labor force	68.7	69.0	68.4	70.8	71.7	71.2	72.1	66.7	65.9	67.2	64.4	63.6	64.7	71.0	70.1	71.5
Not in the labor force over 15 years	31.3	31.0	31.6	29.2	28.3	28.8	27.9	33.3	34.1	32.8	35.6	36.4	35.3	29.0	29.9	28.5
Male	100.0	100.0	100.0	100.0	100.0	100.0	100.0	100.0	100.0	100.0	100.0	100.0	100.0	100.0	100.0	100.0
In the labor force	77.7	77.0	78.4	78.2	79.9	79.0	80.5	75.8	73.5	77.0	74.9	72.6	75.8	80.9	79.5	81.6
Not in the labor force over 15 years	22.3	23.0	21.7	21.8	20.2	21.0	19.5	24.3	26.6	23.0	25.1	27.4	24.2	19.1	20.5	18.4
Female	100.0	100.0	100.0	100.0	100.0	100.0	100.0	100.0	100.0	100.0	100.0	100.0	100.0	100.0	100.0	100.0
In the labor force	60.2	61.6	59.0	63.9	64.0	64.0	64.1	58.4	59.2	57.9	54.6	55.4	54.3	61.6	61.5	61.7
Not in the labor force over 15 years	39.8	38.4	41.0	36.1	36.0	36.0	36.0	41.7	40.8	42.1	45.4	44.6	45.7	38.4	38.5	38.3

2. Labor force participation

Table C shows the labor force participation rate, which was 68.7%. The participation rate was defined as the percentage of the population in the total labor force to the population 15 years

and over. It was observed the participation rate in non-municipal areas was higher than the municipal areas (69.0% compared with 68.4%).

TABLE C LABOR FORCE PARTICIPATION RATES BY AGE GROUP, SEX, REGION AND AREA

Age group (Years) and sex	(Percentage)															
	Whole kingdom			Bangkok	Central region			Northern region			Northeastern region			Southern region		
	Total	M.A.	Non-M.A.		Total	M.A.	Non-M.A.	Total	M.A.	Non-M.A.	Total	M.A.	Non-M.A.	Total	M.A.	Non-M.A.
Total	68.7	69.0	68.4	70.8	71.7	71.2	72.1	66.7	65.9	67.2	64.4	63.6	64.7	71.0	70.1	71.5
15-19	19.8	18.6	20.6	16.5	20.9	19.3	22.2	20.4	18.5	21.3	18.0	17.1	18.4	23.2	23.6	22.9
20-24	63.0	57.7	67.4	53.1	67.0	63.1	70.4	61.9	56.7	64.8	61.1	53.4	64.4	68.6	63.3	71.3
25-29	86.4	88.0	84.6	88.3	89.8	89.5	90.0	84.8	86.9	83.7	81.6	85.3	80.1	83.3	86.2	81.7
30-34	88.7	89.5	87.8	90.1	90.3	90.3	90.3	88.9	88.9	88.9	85.7	87.2	85.0	86.3	87.8	85.5
35-39	89.3	89.9	88.7	90.7	90.4	90.4	90.4	88.1	88.0	88.2	87.7	89.2	87.0	88.3	87.2	88.8
40-49	88.1	87.8	88.4	87.0	88.5	88.1	88.9	88.9	88.2	89.3	86.9	87.3	86.7	90.1	89.5	90.4
50-59	80.2	79.0	81.2	76.7	79.3	78.1	80.2	81.2	81.6	81.0	80.5	80.1	80.6	83.8	82.3	84.5
60 and over	36.0	31.6	39.0	22.2	34.7	31.6	37.1	38.6	36.8	39.5	37.0	34.6	38.0	42.3	38.0	44.3
Male	77.7	77.0	78.4	78.2	79.9	79.0	80.5	75.8	73.5	77.0	74.9	72.6	75.8	80.9	79.5	81.6
15-19	25.4	22.3	27.4	20.9	24.8	20.3	28.4	25.9	21.7	28.2	24.0	22.0	24.9	31.2	31.0	31.3
20-24	72.1	63.4	79.2	57.4	74.7	68.3	80.1	69.7	60.0	75.0	74.0	62.5	78.7	79.4	71.9	83.2
25-29	93.8	93.7	94.0	91.7	96.3	96.4	96.3	92.5	91.0	93.3	91.0	92.4	90.5	95.1	95.4	95.0
30-34	95.1	95.6	94.5	94.5	96.5	97.3	95.8	95.5	94.7	96.0	93.3	93.5	93.3	94.2	97.4	92.5
35-39	95.6	95.9	95.3	95.5	96.0	96.3	95.9	95.3	95.9	95.0	93.9	95.0	93.5	97.4	97.4	97.5
40-49	95.9	96.1	95.8	96.7	96.0	95.9	96.1	95.3	95.0	95.5	95.0	95.5	94.8	97.3	96.8	97.6
50-59	91.4	90.0	92.6	88.5	89.8	88.6	90.7	92.5	91.5	93.0	92.4	91.1	92.9	94.3	93.2	94.8
60 and over	47.7	41.1	52.2	29.2	44.0	40.2	46.8	50.4	47.0	52.1	51.8	46.8	53.9	53.8	47.4	56.8
Female	60.2	61.6	59.0	63.9	64.0	64.0	64.1	58.4	59.2	57.9	54.6	55.4	54.3	61.6	61.5	61.7
15-19	14.0	14.8	13.4	12.0	16.8	18.3	15.6	14.6	15.5	14.1	11.8	12.1	11.6	14.8	16.4	14.0
20-24	53.7	52.1	55.1	48.7	59.0	58.0	59.9	53.9	53.6	54.1	48.5	44.7	50.2	57.4	55.1	58.8
25-29	78.8	82.6	74.7	85.2	82.8	82.5	83.1	76.8	82.7	73.4	72.1	78.3	69.4	71.1	77.2	67.7
30-34	82.3	83.7	80.8	86.1	84.2	83.5	84.8	82.1	83.1	81.5	77.8	80.9	76.5	78.1	78.2	78.0
35-39	83.2	84.1	82.3	86.1	84.9	84.8	85.1	81.2	80.8	81.4	81.8	84.0	80.9	79.3	77.6	80.2
40-49	80.8	80.0	81.5	77.4	81.4	80.9	81.9	83.0	82.2	83.5	79.5	80.1	79.2	83.3	82.9	83.5
50-59	70.0	69.3	70.6	65.8	69.8	68.7	70.7	71.1	73.0	70.1	69.6	70.3	69.3	74.0	72.5	74.8
60 and over	26.4	24.0	28.0	16.7	27.4	24.8	29.4	28.5	28.3	28.5	24.6	24.5	24.7	33.0	30.8	34.1

The participation rates were relatively high in most aged-group, except the student group, aged 15-19 years, however they could also help family in their own account business. Particularly, agriculture households with farming business residing in non-municipal area. It was observed that higher participation rate in non-municipal areas than in municipal areas, where students mostly study only .

FIGURE 2 LABOR FORCE PARTICIPATION RATES BY AGE GROUP (YEARS)

Unit : percentage

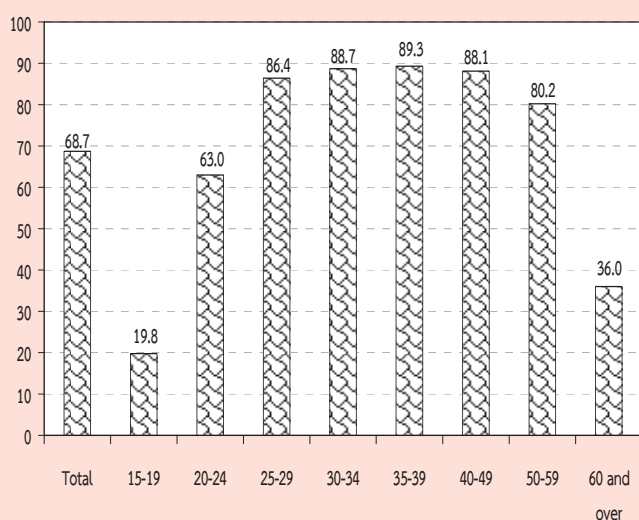

Considering sex differentials, it is found that males participated in the labor force more than females (77.7% and 60.2% respectively) . It was true in both areas and in every region.

Table D presents the participation rates with marital status, the separated participated in the labor force with the highest rate (79.1%). Male with married status and female with separated status participated in labour force with highest rate of 86.2% and 74.7% respectively. Considering by area, male with separated status in municipal participated in the labour force lower than those of in non-municipal area (84.6% and 86.1%, respectively) and female with separated status in non-municipal participated in the labour force lower than those of in municipal area (72.5% and 76.9% respectively). (Excluding the smallest number of unknown current marital status).

TABLE D LABOR FORCE PARTICIPATION RATES BY MARITAL STATUS, SEX AND AREA

(Percentage)

Area and sex	Total	Marital status					
		Single	Married	Widowed	Divorced	Separated	Married do not know status
Total	68.7	59.1	76.8	31.3	77.1	79.1	81.6
Male	77.7	63.6	86.2	36.2	83.9	85.5	74.3
Female	60.2	53.6	67.5	30.1	72.6	74.7	88.9
Municipal areas	69.0	62.3	76.2	31.3	76.3	79.8	75.3
Male	77.0	65.0	85.1	34.6	81.4	84.6	56.3
Female	61.6	59.5	67.3	30.5	73.4	76.9	87.7
Non-municipal areas	68.4	55.5	77.2	31.3	77.8	78.5	100.0
Male	78.4	62.1	87.1	37.2	85.7	86.1	100.0
Female	59.0	45.9	67.7	29.8	71.8	72.5	100.0

Table E illustrates the participation rates by educational attainment, area and sex. It shows that persons with higher education, primary education and upper secondary education were in labour force. Those who incompleting primary level and lower secondary level seemed to be still in school and taking up employment.

The participation rates in non-municipal areas were higher than in municipal areas; except no schooling lower secondary and upper secondary level (Teacher training).

FIGURE 3 LABOR FORCE PARTICIPATION RATES BY LEVEL OF EDUCATIONAL ATTAINMENT

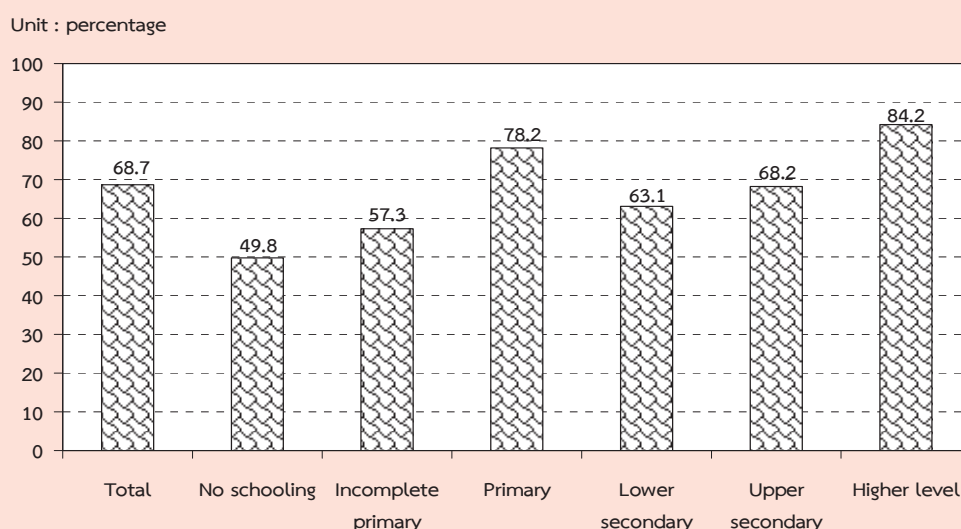

TABLE E LABOR FORCE PARTICIPATION RATES BY LEVEL OF EDUCATIONAL ATTAINMENT, AREA AND SEX

(Percentage)

Area and sex	Level of educational attainment											Others ^{1/}	Unknown
	Total	No schooling	Incomplete primary	Primary	Lower secondary	Upper secondary level			Higher level				
						General/academic	Vocational	Teacher training	Academic	Higher technical education	Teacher training		
Total	68.7	49.8	57.3	78.2	63.1	67.4	70.9	58.5	86.0	84.1	74.4	93.1	81.4
Male	77.7	65.1	70.2	86.2	71.8	76.8	76.7	58.5	88.3	89.6	70.7	96.8	82.8
Female	60.2	40.9	47.4	69.4	53.3	57.8	63.7	58.4	84.2	78.0	76.2	89.2	79.4
M.A.	69.0	53.1	54.9	76.4	63.5	62.7	70.7	55.8	84.9	82.7	70.0	93.2	79.6
Male	77.0	71.1	67.0	85.0	71.7	71.4	76.3	40.0	87.0	88.3	67.5	97.3	78.2
Female	61.6	41.2	46.3	67.4	54.6	53.5	64.0	71.1	83.1	76.5	71.2	88.8	81.2
Non-M.A.	68.4	47.8	58.6	79.3	62.7	72.3	71.2	60.8	89.0	85.9	79.0	93.0	84.2
Male	78.4	60.8	71.7	86.9	72.0	82.6	77.1	69.9	91.7	91.2	73.7	96.0	88.3
Female	59.0	40.8	48.0	70.7	52.2	62.2	63.1	41.0	87.0	79.8	81.8	89.9	75.6

^{1/} Including short course vocational

3. Employed labor force

3.1 Work status : Table F illustrated that almost half (about 49.6%) of the total employed person were employees. Of these member 4 out of 5 were employes of private sector, followed by own account workers (31.4%). The unpaid family workers and employer accounted for 15.8% and 3.0% of the total employed, while the percentage of members of producers' cooperatives was very small of about 0.2% of the total employed persons.

FIGURE 4 PERCENTAGE OF EMPLOYED PERSONS BY WORK STATUS

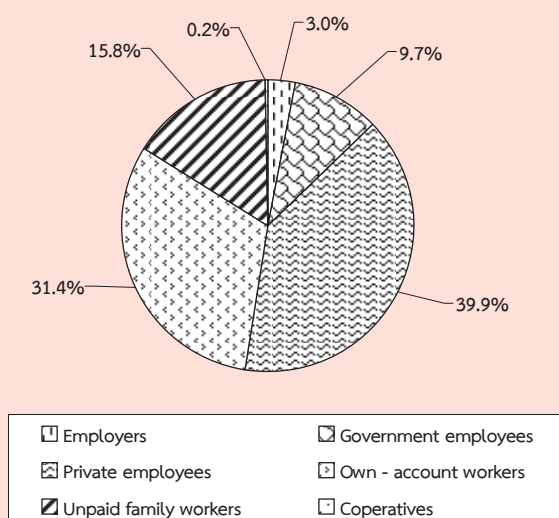

The majority of employed persons in both areas were employees, followed by own account workers. In municipal area, about 58.3% were employees, among these, mostly working in private sector (47.2%). Only 11.1% were government employees, followed by own account workers 26.1%. In non-municipal area, about 42.2% were employees, among these, 33.7% working in private sector. Followed by 35.9% were own account workers. For the proportion of unpaid family workers in municipal area was rather low compared

with non-municipal area (11.6% and 19.4% respectively).

Considering by region, it was found that the percentages of those employed in Bangkok, the Central and the South were employees, followed by own account workers. In contrast, the majority of employed persons in the Northeast were own account workers.

3.2 Industry : (Table G) About 29.3% of the total employed persons worked in agricultural sector and about 70.7% in non-agricultural sector ; the highest proportions of the employed persons was in manufacturing (17.2%), followed by, wholesale and retail trade (17.0%), accommodation and food service activities (7.4%), construction (6.9%), public administration (4.4%), transportation and storage (3.2%) and education (3.1%). The rest shared in the other industries.

Most employed persons (87.8%) in municipal area worked in non-agricultural sector, the principal activities were wholesale and retail trade (21.1%), followed by manufacturing (19.9%), accommodation and food service activities (10.4%). While most of those in non-municipal area worked in agricultural sector (56.2%).

Considering regional differentials, it showed that the majority of employed persons in the region were in non-agricultural sector, especially the Central (82.7%), the North (60.7%), the South (58.3%) and the Northeast (52.9%). It was clearly seen that the majority of employed persons in Bangkok were in non-agricultural sector (99.6%).

TABLE G NUMBER AND PERCENTAGE OF EMPLOYED PERSONS BY INDUSTRY, REGION AND AREA

INDUSTRY	Whole Kingdom			Bangkok			Central Region			Northern Region			Northeastern Region			Southern Region		
	Total	M.A.	Non-M.A.	Total	M.A.	Non-M.A.	Total	M.A.	Non-M.A.	Total	M.A.	Non-M.A.	Total	M.A.	Non-M.A.	Total	M.A.	Non-M.A.
Total	37,393.4	17,144.1	20,249.4	5,251.4	11,577.3	5,330.3	6,247.0	2,159.2	4,049.0	9,288.6	2,719.5	6,569.1	5,067.9	1,683.6	3,384.3	2,116.0	3,073.3	1,808.7
Agricultural	10,956.2	2,088.8	8,867.4	20.7	2,006.1	397.3	1,608.8	502.0	1,935.7	4,375.7	861.5	3,514.1	2,116.0	307.3	1,808.7	2,116.0	307.3	1,808.7
Agriculture, forestry and fishing	10,956.2	2,088.8	8,867.4	20.7	2,006.1	397.3	1,608.8	502.0	1,935.7	4,375.7	861.5	3,514.1	2,116.0	307.3	1,808.7	2,116.0	307.3	1,808.7
Non-Agricultural	26,437.2	15,055.3	11,382.0	5,230.7	9,571.2	4,933.0	4,638.2	1,657.2	2,113.3	4,913.0	1,858.0	3,055.0	2,951.9	1,376.3	1,575.6	2,951.9	1,376.3	1,575.6
Mining and quarrying	70.7	36.9	33.8	5.2	30.0	14.9	15.1	9.2	10.2	4.5	2.3	2.2	11.6	5.3	6.2	11.6	5.3	6.2
Manufacturing	6,420.7	3,409.3	3,011.4	970.1	3,533.9	1,753.7	1,780.2	2,690	392.8	855.1	258.1	597.0	399.8	158.4	241.4	399.8	158.4	241.4
Electricity, gas, steam and air conditioning supply	126.3	72.5	53.8	22.7	55.0	27.6	27.4	9.0	6.2	23.0	9.2	13.7	10.5	4.1	6.5	10.5	4.1	6.5
Water supply; sewerage, waste management and remediation activities	112.4	55.1	57.3	14.1	30.9	13.5	17.4	6.6	13.7	36.8	16.8	19.9	10.4	4.2	6.2	10.4	4.2	6.2
Construction	2,579.9	1,099.3	1,480.6	319.5	674.1	283.2	391.0	188.7	355.5	751.2	194.5	556.7	290.9	113.4	177.6	290.9	113.4	177.6
Wholesale and retail trade; repair of motor vehicles and motorcycles	6,365.1	3,620.7	2,744.4	1,233.7	1,914.1	976.2	937.9	443.4	541.2	1,367.8	560.7	807.2	864.8	406.7	458.1	864.8	406.7	458.1
Transportation and storage	1,195.0	820.5	374.6	427.7	475.4	246.2	229.2	50.1	42.8	92.2	43.2	49.1	106.9	53.3	53.6	106.9	53.3	53.6
Accommodation and food service activities	2,762.4	1,783.0	979.5	579.9	903.8	546.6	357.2	198.5	193.7	453.9	229.5	224.4	432.8	228.6	204.2	432.8	228.6	204.2
Information and communication	241.9	197.7	44.2	137.5	54.6	31.8	22.8	8.9	4.2	22.9	9.6	13.3	13.8	9.9	3.9	13.8	9.9	3.9
Financial and insurance activities	538.6	403.3	135.3	234.1	132.4	80.2	52.1	31.0	30.3	68.2	30.5	37.7	42.7	27.5	15.2	42.7	27.5	15.2
Real estate activities	190.2	147.7	42.4	69.6	83.9	52.1	31.8	10.9	4.0	10.1	7.1	3.0	11.6	8.0	3.6	11.6	8.0	3.6
Professional, scientific and technical activities	333.5	266.7	66.8	172.3	78.1	48.0	30.1	16.7	9.2	22.0	9.0	13.0	35.3	20.7	14.6	35.3	20.7	14.6
Administrative and support service activities	574.1	422.1	152.0	223.8	203.2	128.1	75.2	22.3	23.3	31.2	10.7	20.5	70.3	37.3	33.0	70.3	37.3	33.0
Public administration and defence; compulsory social security	1,636.4	834.1	802.3	206.5	456.0	225.8	230.2	126.4	181.0	446.4	175.6	270.8	220.0	99.7	120.3	220.0	99.7	120.3
Education	1,151.4	612.6	538.8	158.5	304.7	155.0	149.7	96.7	95.0	314.1	130.1	184.0	182.4	72.3	110.1	182.4	72.3	110.1
Human health and social work activities	718.2	411.0	307.2	114.3	221.4	117.2	104.2	64.1	74.2	158.7	72.0	86.7	85.5	43.4	42.1	85.5	43.4	42.1
Arts, entertainment and recreation	268.2	139.0	129.2	48.9	92.1	48.7	43.4	17.2	30.3	52.5	12.2	40.3	27.3	12.0	15.3	27.3	12.0	15.3
Other service activities	847.0	488.9	358.1	143.4	264.7	147.7	117.0	64.0	87.1	168.5	72.7	95.9	119.3	61.2	58.1	119.3	61.2	58.1
Activities of households as employers ; undifferentiated goods and services producing activities of households for own use	239.4	178.0	61.4	100.0	47.5	30.2	17.3	24.2	18.6	34.0	14.3	19.7	15.2	9.4	5.7	15.2	9.4	5.7
Activities of extraterritorial organizations and bodies	3.0	3.0	-	3.0	-	-	-	0.1	-	-	-	-	-	-	-	-	-	-
Unknown	62.9	53.9	9.0	46.0	15.5	6.5	9.0	0.4	-	-	-	-	1.0	-	-	1.0	-	-

TABLE G NUMBER AND PERCENTAGE OF EMPLOYED PERSONS BY INDUSTRY, REGION AND AREA (Contd.)

INDUSTRY	Whole Kingdom			Bangkok			Central Region			Northern Region			Northeastern Region			Southern Region		
	Total	M.A.	Non-M.A.	Total	M.A.	Non-M.A.	Total	M.A.	Non-M.A.	Total	M.A.	Non-M.A.	Total	M.A.	Non-M.A.	Total	M.A.	Non-M.A.
Total	100.0	100.0	100.0	100.0	100.0	100.0	100.0	100.0	100.0	100.0	100.0	100.0	100.0	100.0	100.0	100.0	100.0	100.0
Agricultural	29.3	12.2	43.8	0.4	17.3	25.8	7.5	23.3	47.8	31.7	53.5	41.8	18.3	53.5	41.8	18.3	53.5	53.5
Agriculture, forestry and fishing	29.3	12.2	43.8	0.4	17.3	25.8	7.5	23.3	47.8	31.7	53.5	41.8	18.3	53.5	41.8	18.3	53.5	53.5
Non-Agricultural	70.7	87.8	56.2	99.6	82.7	74.2	92.6	76.7	52.2	68.3	46.5	58.3	81.8	46.5	58.3	81.8	46.5	46.5
Mining and quarrying	0.2	0.2	0.2	0.1	0.3	0.2	0.3	0.4	0.3	0.1	0.0	0.2	0.3	0.2	0.2	0.3	0.2	0.2
Manufacturing	17.2	19.9	14.9	18.5	30.5	28.5	32.9	12.5	9.7	9.2	9.5	7.9	9.4	9.1	7.9	9.4	7.1	7.1
Electricity, gas, steam and air conditioning supply	0.3	0.4	0.3	0.4	0.5	0.4	0.5	0.4	0.2	0.3	0.3	0.2	0.2	0.2	0.2	0.2	0.2	0.2
Water supply, sewerage, waste management and remediation activities	0.3	0.3	0.3	0.3	0.3	0.3	0.3	0.3	0.3	0.3	0.3	0.2	0.3	0.3	0.2	0.3	0.2	0.2
Construction	6.9	6.4	7.3	6.1	5.8	6.3	5.3	8.7	8.8	8.1	7.2	5.7	6.7	8.5	5.7	6.7	5.3	5.3
Wholesale and retail trade; repair of motor vehicles and motorcycles	17.0	21.1	13.6	23.5	16.5	15.0	18.3	20.5	13.4	14.7	20.6	17.1	24.2	12.3	17.1	24.2	13.5	13.5
Transportation and storage	3.2	4.8	1.9	8.1	4.1	3.7	4.6	2.3	1.1	1.0	1.6	2.1	3.2	0.8	2.1	3.2	1.6	1.6
Accommodation and food service activities	7.4	10.4	4.8	11.0	7.8	5.7	10.3	9.2	4.8	4.9	8.4	8.5	13.6	3.4	8.5	13.6	6.0	6.0
Information and communication	0.7	1.2	0.2	2.6	0.5	0.4	0.6	0.4	0.1	0.3	0.4	0.3	0.6	0.2	0.3	0.6	0.1	0.1
Financial and insurance activities	1.4	2.4	0.7	4.5	1.1	0.8	1.5	1.4	0.8	0.7	1.1	0.8	1.6	0.6	0.8	1.6	0.5	0.5
Real estate activities	0.5	0.9	0.2	1.3	0.7	0.5	1.0	0.5	0.1	0.1	0.3	0.2	0.5	0.1	0.2	0.5	0.1	0.1
Professional, scientific and technical activities	0.9	1.6	0.3	3.3	0.7	0.5	0.9	0.8	0.2	0.2	0.3	0.7	1.2	0.2	0.7	1.2	0.4	0.4
Administrative and support service activities	1.5	2.5	0.8	4.3	1.8	1.2	2.4	1.0	0.6	0.3	0.4	1.4	2.2	0.3	1.4	2.2	1.0	1.0
Public administration and defence; compulsory social security	4.4	4.9	4.0	3.9	3.9	3.7	4.2	5.9	4.5	4.8	6.5	4.3	5.9	4.1	4.3	5.9	3.6	3.6
Education	3.1	3.6	2.7	3.0	2.6	2.4	2.9	4.5	2.4	3.4	4.8	3.6	4.3	2.8	3.6	4.3	3.3	3.3
Human health and social work activities	1.9	2.4	1.5	2.2	1.9	1.7	2.2	3.0	1.8	1.7	2.7	1.7	2.6	1.3	1.7	2.6	1.2	1.2
Arts, entertainment and recreation	0.7	0.8	0.6	0.9	0.8	0.7	0.9	0.8	0.8	0.6	0.5	0.5	0.7	0.6	0.5	0.7	0.5	0.5
Other service activities	2.3	2.9	1.8	2.7	2.3	1.9	2.8	3.0	2.2	1.8	2.7	2.4	3.6	1.5	2.4	3.6	1.7	1.7
Activities of households as employers ; undifferentiated goods and services producing activities of households for own use	0.6	1.0	0.3	1.9	0.4	0.3	0.6	1.1	0.5	0.4	0.5	0.3	0.6	0.3	0.3	0.6	0.2	0.2
Activities of extraterritorial organizations and bodies	0.0	0.0	-	0.1	-	-	-	0.0	-	-	-	-	-	-	-	-	-	-
Unknown	0.2	0.3	0.0	0.9	0.1	0.1	0.1	0.0	0.0	0.0	-	0.0	0.1	-	0.0	0.1	-	-

TABLE H NUMBER AND PERCENTAGE OF EMPLOYED PERSONS BY OCCUPATION, REGION AND AREA

OCCUPATION	Whole Kingdom			Bangkok			Central Region			Northern Region			Northeastern Region			Southern Region			
	Total	M.A.	Non-M.A.	Total	M.A.	Non-M.A.	Total	M.A.	Non-M.A.	Total	M.A.	Non-M.A.	Total	M.A.	Non-M.A.	Total	M.A.	Non-M.A.	
Total	37,393.5	17,144.1	20,249.4	5,251.4	5,330.3	6,247.0	6,208.3	2,159.2	4,049.0	9,288.6	2,719.5	6,569.1	5,067.9	1,683.6	3,384.3				
Legislator, senior officials and manage	1,535.6	979.8	555.8	462.4	266.7	204.0	181.3	80.2	101.1	291.3	102.1	189.1	130.0	68.4	61.6				
Professionals	2,145.0	1,378.7	766.3	592.6	344.0	274.6	286.0	151.3	134.7	404.3	178.4	226.0	243.6	112.5	131.1				
Technicians and associate professionals	1,666.6	1,116.8	549.8	504.1	332.4	280.3	179.7	91.1	88.6	216.8	94.7	122.1	153.3	94.5	58.9				
Clerks	1,572.0	988.6	583.4	415.3	313.3	298.4	178.9	88.5	90.4	202.9	92.4	110.5	163.2	79.1	84.1				
Service workers and shop and market sales workers	7,734.5	4,599.1	3,135.4	1,460.4	1,363.3	1,070.9	1,177.0	549.0	627.9	1,573.9	694.8	879.1	1,089.0	531.5	557.5				
Skilled agricultural and fishery workers	9,947.8	1,919.7	8,028.1	22.7	350.1	1,350.3	2,125.3	448.8	1,676.5	4,094.3	809.5	3,284.8	2,005.1	288.5	1,716.6				
Craftsmen and related trades workers	4,725.9	2,233.3	2,492.6	608.5	735.0	884.3	863.7	330.8	532.9	1,099.0	343.7	755.3	595.5	215.3	320.2				
Plant and machine operators and assemblers	3,757.5	2,087.2	1,670.3	658.7	1,020.5	1,019.5	334.8	150.8	184.0	489.4	146.0	343.5	234.7	111.3	123.4				
Elementary occupations	4,243.3	1,781.5	2,461.8	479.9	595.4	858.9	881.1	268.3	612.9	916.8	258.0	658.9	511.1	180.0	331.1				
Workers not classifiable by occupation	65.5	59.6	5.9	46.8	9.7	5.9	0.5	0.5	-	-	-	-	2.5	2.5	-				
					Percentage														
Total	100.0	100.0	100.0	100.0	100.0	100.0	100.0	100.0	100.0	100.0	100.0	100.0	100.0	100.0	100.0				
Legislator, senior officials and manage	4.1	5.7	2.7	8.8	5.0	3.3	2.9	3.7	2.5	3.1	3.8	2.9	2.6	4.1	1.8				
Professionals	5.7	8.0	3.8	11.3	6.5	4.4	4.6	7.0	3.3	4.4	6.6	3.4	4.8	6.7	3.9				
Technicians and associate professionals	4.5	6.5	2.7	9.6	6.2	4.5	2.9	4.2	2.2	2.3	3.5	1.9	3.0	5.6	1.7				
Clerks	4.2	5.8	2.9	7.9	5.9	4.8	2.9	4.1	2.2	2.2	3.4	1.7	3.2	4.7	2.5				
Service workers and shop and market sales workers	20.7	26.8	15.5	27.8	25.6	17.1	19.0	25.4	15.5	16.9	25.6	13.4	21.5	31.6	16.5				
Skilled agricultural and fishery workers	26.6	11.2	39.7	0.4	6.6	21.6	34.2	20.8	41.4	44.1	29.8	50.0	39.6	17.1	50.7				
Craftsmen and related trades workers	12.6	13.0	12.3	11.6	13.8	14.2	13.9	15.3	13.2	11.8	12.6	11.5	10.6	12.8	9.5				
Plant and machine operators and assemblers	10.1	12.2	8.3	12.5	19.1	16.3	5.4	7.0	4.6	5.3	5.4	5.2	4.6	6.6	3.6				
Elementary occupations	11.4	10.4	12.2	9.1	11.2	13.8	14.2	12.4	15.1	9.9	9.5	10.0	10.1	10.7	9.8				
Workers not classifiable by occupation	0.2	0.4	0.0	0.9	0.2	0.1	0.0	0.0	-	-	-	-	0.1	0.2	-				

TABLE 1 NUMBER AND PERCENTAGE OF EMPLOYED PERSON BY LEVEL OF EDUCATIONAL ATTAINMENT, REGION AND AREA

LEVEL OF EDUCATIONAL ATTAINMENT	Whole Kingdom			Bangkok			Central Region			Northern Region			Northeastern Region			Southern Region		
	Total	M.A.	Non-M.A.	Total	M.A.	Non-M.A.	Total	M.A.	Non-M.A.	Total	M.A.	Non-M.A.	Total	M.A.	Non-M.A.	Total	M.A.	Non-M.A.
Total	37,393.5	17,144.1	20,249.4	5,251.4	11,577.3	5,330.3	6,247.0	6,208.3	2,159.2	4,049.0	9,288.6	2,719.5	6,569.1	5,067.9	1,683.6	3,384.3		
No schooling	1,171.4	480.1	691.4	103.8	415.8	201.3	214.4	415.6	111.1	304.5	86.3	210	65.4	150.0	42.9	107.2		
Incomplete primary	7,596.9	2,494.4	5,102.5	384.8	1,890.3	700.8	1,189.4	1,782.9	548.8	1,234.1	2,647.0	636.1	2,010.9	891.9	223.9	668.0		
Primary	8,421.1	3,189.1	5,232.0	950.5	2,342.2	925.4	1,416.8	1,202.7	324.6	878.1	2,614.2	667.6	1,946.6	1,311.6	321.2	990.5		
Lower Secondary	5,993.5	2,670.3	3,323.2	766.8	2,164.4	960.3	1,204.1	865.0	288.3	576.7	1,390.7	385.7	1,004.9	806.7	269.2	537.5		
Upper Secondary Level	6,072.7	3,001.2	3,071.5	830.5	2,107.0	1,055.7	1,051.4	905.2	357.3	547.9	1,364.3	451.8	912.5	865.7	306.0	559.7		
General/Academic	4,692.1	2,241.2	2,450.8	579.0	1,555.3	785.2	770.1	714.0	276.9	437.1	1,176.4	376.2	800.2	667.4	223.9	443.5		
Vocational	1,375.6	758.3	617.3	251.5	550.4	270.0	280.4	190.4	80.1	110.3	187.1	74.9	112.2	196.3	81.8	114.5		
Teacher Training	5.0	1.6	3.4	-	1.4	0.4	0.9	0.8	0.3	0.5	0.8	0.7	0.1	2.0	0.3	1.8		
Higher Level	7,867.0	5,144.8	2,722.3	2,180.0	2,483.6	1,386.2	1,097.4	1,024.0	522.6	501.4	1,183.2	556.4	626.9	996.3	499.7	496.6		
Academic	5,105.0	3,671.5	1,433.5	1,846.9	1,461.1	861.5	599.5	619.0	344.4	274.6	608.7	304.4	304.3	569.3	314.2	255.0		
Higher Technical Education	2,019.5	1,110.3	909.2	272.7	818.4	426.2	392.2	270.9	115.0	155.9	362.2	164.3	198.0	295.2	132.0	163.2		
Teacher Training	742.6	363.0	379.6	60.4	204.1	98.4	105.6	134.0	63.2	70.9	212.3	87.7	124.6	131.9	53.4	78.4		
Others ^{1/}	94.5	58.4	36.1	-	75.7	51.9	23.7	9.3	5.4	4.0	0.1	0.1	-	9.4	1.0	8.4		
Unknown	176.4	105.8	70.5	35.1	98.5	48.7	49.8	3.7	1.3	2.3	2.9	1.0	1.9	36.3	19.7	16.5		
Total	100.0	100.0	100.0	100.0	100.0	100.0	100.0	100.0	100.0	100.0	100.0	100.0	100.0	100.0	100.0	100.0		
No schooling	3.1	2.8	3.4	2.0	3.6	3.8	3.4	6.7	5.1	7.5	0.9	0.8	1.0	3.0	2.6	3.2		
Incomplete primary	20.3	14.6	25.2	7.3	16.3	13.2	19.0	28.7	25.4	30.5	28.5	23.4	30.6	17.6	13.3	19.7		
Primary	22.5	18.6	25.8	18.1	20.2	17.4	22.7	19.4	15.0	21.7	28.1	24.6	29.6	25.9	19.1	29.3		
Lower Secondary	16.0	15.6	16.4	14.6	18.7	18.0	19.3	13.9	13.4	14.2	15.0	14.2	15.3	15.9	16.0	15.9		
Upper Secondary Level	16.2	17.5	15.2	15.8	18.2	19.8	16.8	14.6	16.6	13.5	14.7	16.6	13.9	17.1	18.2	16.5		
General/Academic	12.6	13.1	12.1	11.0	13.4	14.7	12.3	11.5	12.8	10.8	12.7	13.8	12.2	13.2	13.3	13.1		
Vocational	3.7	4.4	3.1	4.8	4.8	5.1	4.5	3.1	3.7	2.7	2.0	2.8	1.7	3.9	4.9	3.4		
Teacher Training	0.0	0.0	0.0	-	0.0	0.0	0.0	0.0	0.0	0.0	0.0	0.0	0.0	0.0	0.0	0.1		
Higher Level	21.0	30.0	13.4	41.5	21.5	26.0	17.6	16.5	24.2	12.4	12.7	20.5	9.5	19.7	29.7	14.7		
Academic	13.7	21.4	7.1	35.2	12.6	16.2	9.6	10.0	16.0	6.8	6.6	11.2	4.6	11.2	18.7	7.5		
Higher Technical Education	5.4	6.5	4.5	5.2	7.1	8.0	6.3	4.4	5.3	3.9	3.9	6.0	3.0	5.8	7.8	4.8		
Teacher Training	2.0	2.1	1.9	1.2	1.8	1.9	1.7	2.2	2.9	1.8	2.3	3.2	1.9	2.6	3.2	2.3		
Others ^{1/}	0.3	0.3	0.2	-	0.7	1.0	0.4	0.2	0.3	0.1	0.0	0.0	-	0.2	0.1	0.3		
Unknown	0.5	0.6	0.4	0.7	0.9	0.9	0.8	0.1	0.1	0.1	0.0	0.0	0.0	0.7	1.2	0.5		

^{1/} Including short course vocational

3.3 Occupation : the distribution of employed persons by occupation (table H), showed that skilled agricultural and fishery workers constituted the bulk of the employed labor force (26.6%). The occupation group with the next largest number of workers was service workers and shop and market sales workers which accounted for 20.7%, craftsmen and related trades workers about 12.6% and elementary occupations workers 11.4%, the rest were the other occupations.

The pattern of occupation in municipal area was quite different from that of non-municipal area and the whole kingdom. In municipal area, about 26.8% of the total employed were service workers and shop and market sales workers, 13.0% were craftsmen and related trades workers, 12.2% were skilled agricultural and fishery workers, 11.2% were elementary occupations. The occupational patterns in non-municipal area were similar to the whole kingdom, which the largest number of workers were skilled agricultural and fishery workers 39.7%, followed by service workers and shop and market sales workers 15.5%.

In almost region, the occupational patterns were not very different. That was the principal occupation was agricultural occupation, especially in the Northeast, comprised (44.1%), the next was the South (39.6%), the North (34.2%) and the Central (14.7%). But in Bangkok, service workers and

shop and market sales workers constituted about 27.8% of the total employed, followed by around 12.5% were plant and machine operators, 11.6% were craftsmen and related trade workers, 11.3% were professionals technicians and associate professionals were 9.6% and elementary occupation workers were 9.1% and the rest were the other occupations.

3.4 Education : The distribution of employed persons by level of educational attainment (Table I) illustrated that vast majority of employed people were with rather low level of education, (45.9% ; only some primary level or no schooling), while those of 32.2% were with secondary level, 21.0% with higher level and the rest were others.

Employed people resided in municipal areas completed higher than primary level (secondary and higher level) with higher rate than those lived in non-municipal areas (63.1% and 45.0% respectively). In municipal area, 36.0% of employed persons held some primary level or no schooling, 33.1% secondary level and 30.0% with higher level, whereas the corresponding educational level for employed persons in non-municipal area were 54.4%, 31.6% and 13.4% respectively.

The majority of employed persons in every region were with some primary level or no schooling, especially in the Northeast (about 57.5%), followed by the North (54.8%), the South (46.5%) and the Central (40.1%). It was observed that there were relatively high number of employed people with secondary and higher levels in the Central (36.9% and 21.5%) and the South (33.0% and 19.7%)

In Bangkok, most of employed persons completed higher than primary education (71.9%), especially there was the highest rate of those with higher level of education (41.5%).

4. Unemployment

The unemployment rate is the ratio of the number of unemployed persons to

the labor force expressed as a percentage. It depends, therefore, on the definition of unemployment as well as of the labor force adopted in the survey. Beginning from the survey in August 1982, unemployment has been measured, for a better understanding of the situation, in terms of persons available for works, including not only those actively looking for work but also those not looking for but available for work. As well, the classification of the labor force status or activity has been revised to include, the current labor force, the seasonally inactive labor force, to constitute what is described as the total labor force. Different unemployment rates can be computed for purpose of comparative analysis, using different measures of unemployment and labor force as given in Table J

TABLE J DIFFERENT RATES OF UNEMPLOYMENT, QUARTER 2 : APRIL – JUNE 2016

(Percentage)		
Labor force	Actively looking for work	Total available for work
Current labor force	0.2	0.9
Total labor force	0.2	0.9

In general, during the agricultural season, the unemployment rate calculated from the total labor force is very close to that obtained from the current labor force

but in the slack season the rates are quite different.

At this quarter of the survey, the rate of total unemployment or percentage

of the total labor force who did not work but were available for work (total available for work) was about 0.9% while the open unemployment which measured from those who were actively looking for work was 0.2%. Generally, any measurement of unemployment shows that the number of unemployed persons was among the off-season of agriculture are more than the numbers among agricultural season of the same year.

Table K reveals that the rate of unemployment was rather high among the

young population aged 20-29 years or those who just entered in the labor force. Of these the population aged 15-29 years (include males and females) had very high rates of unemployment, especially the population aged 20-24 years had the highest rates (5.7%). This reflects an increasingly widespread problem of unemployment among the young population with middle and high level of educational attainment since the young with secondary level, higher level or equivalent educational levels begin to enter the labor market at around this age-group.

FIGURE 5 UNEMPLOYMENT RATES BY AGE GROUP (YEARS)

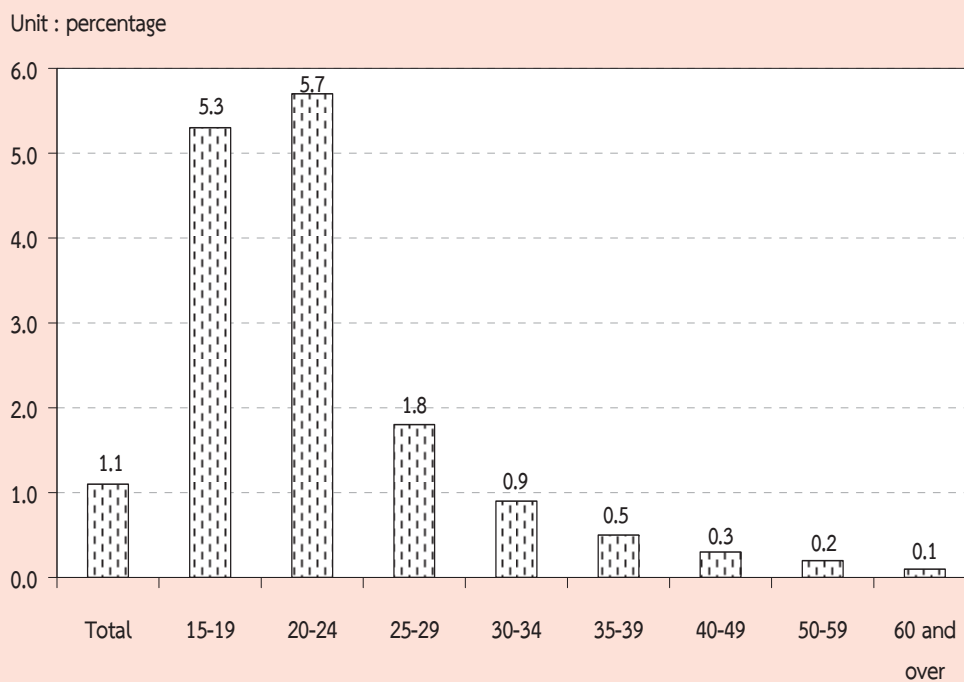

TABLE K UNEMPLOYMENT RATES BY AGE GROUP, SEX, REGION AND AREA

Sex and age group (years)	(Percentage)																
	Whole kingdom			Bangkok	Central region			Northern region			Northeastern region			Southern region			
	Total	M.A.	Non-M.A.		Total	M.A.	Non-M.A.	Total	M.A.	Non-M.A.	Total	M.A.	Non-M.A.	Total	M.A.	Non-M.A.	
Total	1.1	1.1	1.1	1.2	1.0	0.9	1.0	0.9	1.1	0.7	1.0	0.7	1.2	1.6	2.1	1.3	
15-19	5.3	5.3	5.3	7.5	4.4	3.7	4.8	3.3	2.5	3.7	5.1	2.0	6.3	8.2	13.1	5.6	
20-24	5.7	5.7	5.6	8.0	4.2	4.0	4.3	5.6	8.0	4.4	6.2	2.4	7.5	6.2	7.3	5.7	
25-29	1.8	1.9	1.7	2.0	1.7	1.5	1.9	0.8	1.5	0.3	1.8	2.0	1.7	2.8	3.2	2.5	
30-34	0.9	1.1	0.7	0.8	0.9	1.2	0.7	0.8	1.0	0.7	0.5	0.4	0.6	1.5	2.2	1.2	
35-39	0.5	0.6	0.4	0.7	0.4	0.3	0.4	0.4	0.7	0.2	0.6	0.8	0.5	0.7	1.0	0.5	
40-49	0.3	0.3	0.3	0.2	0.3	0.3	0.3	0.3	0.1	0.4	0.3	0.3	0.2	0.4	0.8	0.2	
50-59	0.2	0.2	0.2	0.1	0.3	0.2	0.3	0.3	0.3	0.3	0.0	0.1	0.0	0.5	0.4	0.6	
60 and over	0.1	0.1	0.1	-	0.3	0.2	0.3	0.1	0.1	0.1	0.1	0.2	0.0	0.1	0.2	0.1	
Male	1.1	1.1	1.0	1.3	1.0	0.9	1.1	0.8	1.1	0.6	1.0	0.7	1.1	1.5	2.0	1.3	
15-19	4.9	5.1	4.8	8.0	4.5	3.5	5.0	3.3	2.5	3.7	4.8	1.7	5.9	6.1	10.9	3.8	
20-24	5.3	5.7	5.0	9.7	3.5	3.0	3.8	5.5	8.5	4.1	5.5	2.6	6.4	5.4	5.7	5.2	
25-29	1.6	1.8	1.5	1.6	1.8	1.4	2.2	0.5	1.4	0.1	1.4	2.4	1.0	2.5	3.5	2.0	
30-34	1.1	1.4	0.7	0.9	1.3	1.9	0.7	0.7	1.4	0.4	0.4	0.5	0.4	1.9	2.6	1.5	
35-39	0.5	0.5	0.6	0.7	0.4	0.2	0.7	0.4	0.3	0.4	0.7	0.6	0.7	0.5	0.8	0.4	
40-49	0.3	0.3	0.2	0.3	0.3	0.3	0.3	0.1	0.1	0.1	0.3	0.3	0.2	0.3	0.5	0.2	
50-59	0.2	0.2	0.2	0.1	0.3	0.2	0.3	0.2	0.2	0.2	0.1	0.2	-	0.5	0.3	0.6	
60 and over	0.1	0.2	0.1	-	0.3	0.3	0.3	0.0	0.1	-	0.1	0.3	0.1	0.2	0.5	0.1	
Female	1.1	1.1	1.1	1.1	0.9	0.9	0.9	1.0	1.1	0.9	1.0	0.6	1.3	1.7	2.3	1.4	
15-19	6.0	5.6	6.3	6.5	4.2	3.9	4.5	3.2	2.4	3.6	5.9	2.5	7.4	12.7	17.1	9.9	
20-24	6.2	5.7	6.5	5.9	5.0	5.1	5.0	5.7	7.5	4.7	7.2	2.2	9.1	7.4	9.4	6.3	
25-29	2.0	2.0	2.0	2.3	1.5	1.5	1.5	1.1	1.7	0.7	2.2	1.5	2.6	3.1	2.8	3.3	
30-34	0.7	0.7	0.8	0.7	0.6	0.4	0.7	0.8	0.5	1.0	0.6	0.4	0.7	1.1	1.6	0.8	
35-39	0.5	0.8	0.2	0.8	0.3	0.4	0.2	0.4	1.1	-	0.4	0.9	0.2	0.9	1.3	0.7	
40-49	0.3	0.3	0.3	-	0.3	0.3	0.3	0.5	0.2	0.7	0.3	0.3	0.3	0.5	1.1	0.2	
50-59	0.2	0.2	0.3	-	0.2	0.2	0.2	0.4	0.4	0.4	0.0	-	0.0	0.5	0.5	0.5	
60 and over	0.1	0.0	0.2	-	0.2	0.0	0.3	0.2	0.1	0.3	-	-	-	0.1	-	0.1	

Considered unemployment rate by sex, it was found that, unemployment rate of male and female (1.1%). The unemployment rate in municipal and non-municipal areas were 1.1%. Similar pattern appeared in most regions, the highest rates of unemployment in the South with 1.6%, follow by Bangkok with 1.2%, Central and the Northeast with 1.0% and the North with 0.9%.

Considering on levels of educational attainment of the unemployed persons (Table L), it was found that the unemployment rates of persons attained

higher level, lower secondary level and upper secondary level were rather high.

FIGURE 6 UNEMPLOYMENT RATES BY LEVEL OF EDUCATIONAL ATTAINMENT

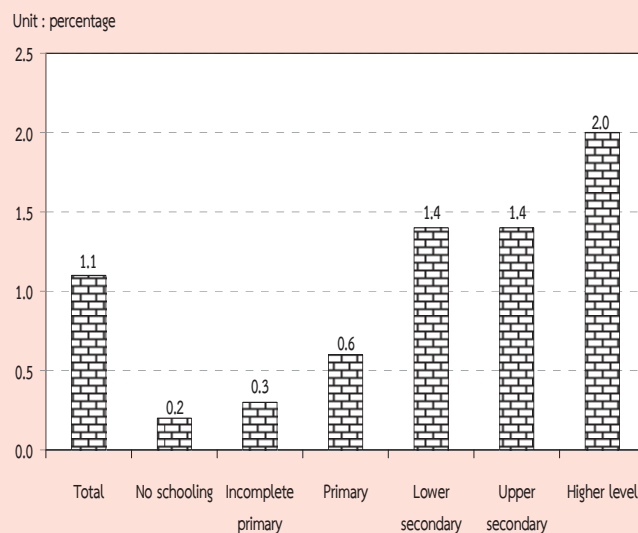

TABLE L UNEMPLOYMENT RATES BY LEVEL OF EDUCATIONAL ATTAINMENT, SEX AND AREA

Area and sex	Level of educational attainment											
	Total	No schooling	Incom- plete primary	Primary	Lower sec- ondary	Upper secondary level			Higher level		Others ^{1/} and unknown	
						General/ academic	Voca- tional	Teacher training	Academic	Higher technical education		Teacher training
Total	1.1	0.2	0.3	0.6	1.4	1.3	1.6	17.0	1.7	2.1	3.8	1.0
Male	1.1	0.2	0.3	0.7	1.5	1.3	1.9	-	1.7	2.0	4.1	0.5
Female	1.1	0.2	0.3	0.4	1.4	1.4	1.3	42.2	1.7	2.2	3.7	1.7
M.A.	1.1	0.3	0.3	0.5	1.4	1.4	1.9	38.8	1.5	1.4	2.2	-
Male	1.1	0.1	0.4	0.7	1.4	1.4	2.5	-	1.6	1.2	2.6	-
Female	1.1	0.5	0.3	0.3	1.4	1.5	1.1	60.0	1.5	1.6	2.0	-
Non-M.A.	1.1	0.2	0.3	0.6	1.4	1.3	1.3	-	2.2	2.9	5.3	2.3
Male	1.0	0.3	0.2	0.7	1.5	1.2	1.1	-	2.1	2.9	5.4	1.0
Female	1.1	0.0	0.3	0.5	1.3	1.4	1.6	-	2.3	2.9	5.3	5.5

^{1/} Including short course vocational

5. Characteristics of the unemployed labor force

Table M illustrates that the unemployed persons were largely males, (54.6%) whereas the corresponding percentage for females was 45.4%. The percentage of unemployed male were

about 55.2% and 54.1% of the total unemployed in municipal area and non-municipal area respectively which was higher than the female (44.8% and 45.9% respectively.)

TABLE M NUMBER AND PERCENTAGE OF UNEMPLOYED PERSONS BY LEVEL OF EDUCATIONAL ATTAINMENT, SEX AND AREA

Area and sex	Level of educational attainment											
	Total	None	Less than elementary	Elementary	Lower secondary	Upper secondary level			Higher level		Others ^{1/} and unknown	
						General/academic	Vocational	Teacher training	Academic	Higher technical education		Teacher training
Number ('000)												
Total	411.1	2.5	21.3	49.4	86.2	64.0	22.9	1.0	89.7	42.9	29.4	1.7
Male	224.5	1.3	11.2	33.8	53.3	35.2	15.7	-	40.5	23.2	9.8	0.5
Female	186.6	1.2	10.1	15.6	32.9	28.8	7.2	1.0	49.2	19.8	19.6	1.2
Municipal areas	192.3	1.4	7.5	17.0	37.3	32.0	14.9	1.0	57.4	15.7	8.1	-
Male	106.2	0.3	4.5	12.3	21.9	18.4	11.4	-	27.0	7.5	2.9	-
Female	86.1	1.1	3.1	4.7	15.3	13.6	3.5	1.0	30.4	8.1	5.2	-
Non-municipal areas	218.8	1.1	13.8	32.4	48.9	31.9	8.0	-	32.3	27.3	21.4	1.7
Male	118.3	1.0	6.7	21.5	31.4	16.8	4.3	-	13.5	15.6	6.9	0.5
Female	100.5	0.1	7.1	10.9	17.5	15.2	3.7	-	18.8	11.7	14.4	1.2
Percentage												
Total	100.0	0.6	5.2	12.0	21.0	15.6	5.6	0.3	21.8	10.4	7.2	0.4
Male	100.0	0.6	5.0	15.1	23.8	15.7	7.0	-	18.1	10.3	4.4	0.2
Female	100.0	0.7	5.4	8.4	17.6	15.4	3.9	0.6	26.4	10.6	10.5	0.6
Municipal areas	100.0	0.7	3.9	8.8	19.4	16.7	7.8	0.5	29.8	8.1	4.2	-
Male	100.0	0.3	4.2	11.6	20.7	17.3	10.8	-	25.4	7.1	2.7	-
Female	100.0	1.3	3.6	5.5	17.8	15.8	4.0	1.2	35.3	9.5	6.1	-
Non-municipal areas	100.0	0.5	6.3	14.8	22.4	14.6	3.7	-	14.8	12.5	9.8	0.8
Male	100.0	0.8	5.7	18.2	26.5	14.2	3.6	-	11.4	13.2	5.9	0.4
Female	100.0	0.1	7.0	10.8	17.4	15.1	3.7	-	18.7	11.6	14.3	1.2

^{1/} Including short course vocational

The majority of the unemployed persons (53.2%) were in non-municipal area because these area constituted a larger part of the total labor force. About 53.9% of the total unemployed females were in non-

municipal area while it was 52.7% of males. However, the percentage of unemployed males and females were lower in busy season than the slack season.

The unemployed persons with low level of education, i.e. some primary education and no schooling was about 17.8% of the total unemployed, those with the higher level, i.e. secondary and higher level were about 39.4% and 42.5% respectively. Non-municipal area accounted higher than municipal area for some primary and no schooling (21.6% compared with 13.4%). While municipal area accounted higher proportion than non-municipal area for higher level (42.1% compared with 37.1%).

6. Hours worked

Data on number of hours worked and additional hours available for work obtained from all employed persons. In the case of persons who had job but did not work at all during the survey week, the

question on hours worked was interpreted as the zero hour per week. The data on hours worked included hours worked on all occupations ; principal as well as others.

The data summarized in Table N showed that about 21.2% of the employed persons worked 50 hours or more per week. About 61.7% of employed persons worked 35-49 hours per week. On the other hand, about 82.9% of employed person worked 35 hours or more per week and they might be classified as fully employed. About 15.4%, worked less than 35 hours per week ; may be treated as under-employed. Employed persons, with regular job but did not work during the survey week (0 hour), accounted only 1.9%.

TABLE N NUMBER AND PERCENTAGE OF EMPLOYED PERSONS BY HOURS WORKED PER WEEK

Hours worked per week	Employed persons		Persons available for additional work	
	Number (in thousands)	Percentage	Number (in thousands)	Percentage (as compared to employed)
Total	37,393.5	100.0	459.5	1.2
0 hour	706.1	1.9	82.6	11.7
1 - 9 hours	209.4	0.6	25.1	12.0
10 - 19 hours	953.1	2.6	77.4	8.1
20 - 29 hours	2,535.2	6.8	115.2	4.6
30 - 34 hours	1,999.4	5.4	51.6	2.6
35 - 39 hours	4,217.4	11.3	29.1	0.7
40 - 49 hours	18,855.2	50.4	69.7	0.4
50 hours and over	7,917.8	21.2	9.0	0.1

The percentage of employed persons who were available for additional work, which is also an indicator for under-employment, accounted for about 1.2%. Of the employed persons who worked less than 35 hours per week, 4.7% desired and were available for additional work. The details of hours worked by occupation, industry and work status are presented in the statistical tables (Appendix B : Statistical tables 8-10).

7. Wages and salaries

Data on wages and salaries have been collected in respect of all employees in accordance with the system applicable to each case and converted into the equivalent monthly wages and salaries. The data have been tabulated by industry, sex and area separately for government and private employees (see Appendix B : statistical tables 15 - 16). In this chapter, data on the number of male and female employees by wages level or salaries (not including supplementary earnings) and area are presented in Table O.

On the whole, about 45.3% of 18.6 million employees had monthly wages or salaries of 5,501-10,000 Baht, around 43.9% had over 10,000 Baht per month, 8.5% had 2,501-5,500 Baht and about 1.6% received less than 2,500 Baht per month.

The majority of employees in municipal area had higher level of wages or salaries than their counterpart in the other area. For instance, only about 4.5% of employees in municipal area received monthly wages or salaries, below 5,501 Baht whereas the corresponding figure in non-municipal area was 16.6%. Around 94.6% of employees in municipal area earned more than 5,500 Baht compared with 83.0% in non-municipal area. Moreover, about 54.8% of employees in municipal area earned more than 10,000 Baht a month, while the percentages in non-municipal area was only 31.2%.

FIGURE 7 PERCENTAGE OF EMPLOYEES BY WAGE OR SALARY / MONTH

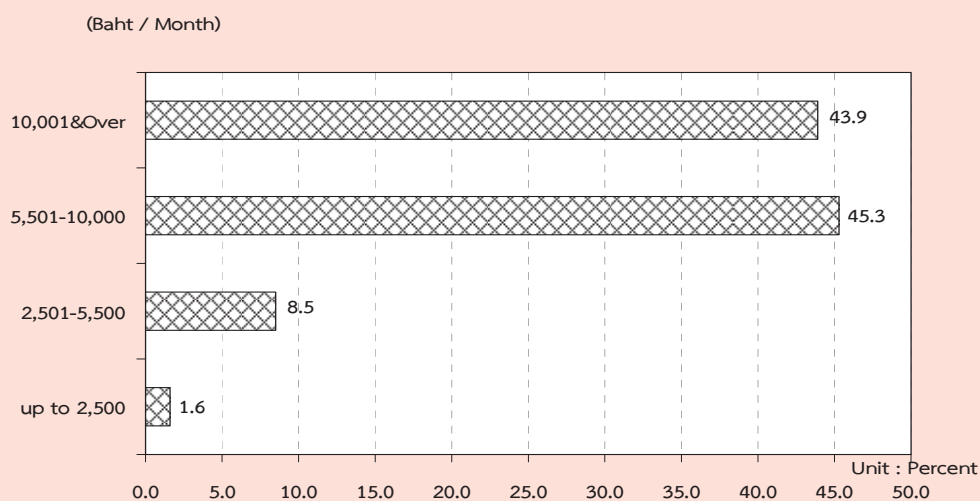

TABLE O NUMBER AND PERCENTAGE OF EMPLOYEES BY WAGE/SALARY, SEX AND AREA

Monthly wage/ Salary level (Baht)	Whole kingdom			Municipal areas			Non- municipal areas		
	Total	Government sector	Private sector	Total	Government sector	Private sector	Total	Government sector	Private sector
Number ('000)									
Total	18,554.7	3,627.0	14,927.7	10,005.5	1,910.7	8,094.9	8,549.2	1,716.3	6,832.9
Up to 2,500	303.5	7.5	296.1	64.4	3.6	60.8	239.2	3.9	235.2
2,501-5,500	1,574.2	149.6	1,424.6	390.6	36.2	354.4	1,183.6	113.4	1,070.2
5,501-10,000	8,412.6	879.0	7,533.7	3,984.5	339.9	3,644.6	4,428.1	539.1	3,889.1
10,001 & Over	8,150.5	2,562.7	5,587.8	5,484.7	1,513.6	3,971.1	2,665.8	1,049.1	1,616.7
Unknown	113.8	28.2	85.6	81.4	17.4	64.0	32.5	10.8	21.6
Male	10,217.8	1,827.1	8,390.7	5,297.1	954.1	4,342.9	4,920.8	873.0	4,047.7
Up to 2,500	140.5	2.4	138.1	26.0	0.9	25.1	114.5	1.5	113.0
2,501-5,500	820.2	85.6	734.6	184.9	22.3	162.6	635.3	63.3	572.0
5,501-10,000	4,737.4	519.6	4,217.9	2,081.0	195.3	1,885.7	2,656.4	324.2	2,332.2
10,001 & Over	4,462.3	1,204.3	3,258.0	2,967.7	727.4	2,240.3	1,494.6	476.9	1,017.7
Unknown	57.4	15.3	42.1	37.5	8.2	29.3	19.9	7.1	12.8
Female	8,336.9	1,799.8	6,537.1	4,708.5	956.5	3,752.0	3,628.4	843.3	2,785.1
Up to 2,500	163.1	5.1	158.0	38.4	2.7	35.7	124.7	2.5	122.2
2,501-5,500	754.0	64.0	690.0	205.7	13.9	191.8	548.3	50.1	498.3
5,501-10,000	3,675.2	359.4	3,315.8	1,903.5	144.6	1,759.0	1,771.7	214.9	1,556.8
10,001 & Over	3,688.2	1,358.4	2,329.8	2,517.0	786.2	1,730.8	1,171.2	572.2	599.0
Unknown	56.4	12.9	43.5	43.9	9.2	34.7	12.6	3.7	8.8
Percentage									
Total	100.0	100.0	100.0	100.0	100.0	100.0	100.0	100.0	100.0
Up to 2,500	1.6	0.2	2.0	0.6	0.2	0.8	2.8	0.2	3.4
2,501-5,500	8.5	4.1	9.5	3.9	1.9	4.4	13.8	6.6	15.7
5,501-10,000	45.3	24.2	50.5	39.8	17.8	45.0	51.8	31.4	56.9
10,001 & Over	43.9	70.7	37.4	54.8	79.2	49.1	31.2	61.1	23.7
Unknown	0.6	0.8	0.6	0.8	0.9	0.8	0.4	0.6	0.3
Male	100.0	100.0	100.0	100.0	100.0	100.0	100.0	100.0	100.0
Up to 2,500	1.4	0.1	1.7	0.5	0.1	0.6	2.3	0.2	2.8
2,501-5,500	8.0	4.7	8.8	3.5	2.3	3.7	12.9	7.3	14.1
5,501-10,000	46.4	28.4	50.3	39.3	20.5	43.4	54.0	37.1	57.6
10,001 & Over	43.7	65.9	38.8	56.0	76.2	51.6	30.4	54.6	25.1
Unknown	0.6	0.8	0.5	0.7	0.9	0.7	0.4	0.8	0.3
Female	100.0	100.0	100.0	100.0	100.0	100.0	100.0	100.0	100.0
Up to 2,500	2.0	0.3	2.4	0.8	0.3	1.0	3.4	0.3	4.4
2,501-5,500	9.0	3.6	10.6	4.4	1.5	5.1	15.1	5.9	17.9
5,501-10,000	44.1	20.0	50.7	40.4	15.1	46.9	48.8	25.5	55.9
10,001 & Over	44.2	75.5	35.6	53.5	82.2	46.1	32.3	67.9	21.5
Unknown	0.7	0.7	0.7	0.9	1.0	0.9	0.4	0.4	0.3

It was observed that, as a whole, government employees got higher level of monthly wages or salaries than the private ones. This partly because, in this survey, the private employees included also those of daily wages employees and laborers who usually earned rather low income. About 11.5% of the private employees earned less than 5,501 Baht a month as compared with 4.3% of the government employees. On the other hand, the government employees who received over 5,500 Baht per month accounted for about 94.9% of the total

government employees while the private employees only accounted for 87.9%.

8. Supplementary benefits

Apart from data on basic wages and salaries, information such as receipt of supplementary benefits in cash i.e. bonuses and overtime payments, and in kind i.e. food, clothing, housing, and others was also collected. The data on number of employees receiving benefits are summarized in Table P.

TABLE P NUMBER AND PERCENTAGE OF PRIVATE EMPLOYEES AND GOVERNMENT EMPLOYEES BY RECEIVING SUPPLEMENTARY BENEFITS, AREA AND SEX

(In thousands)

Sector, area and sex	Total employees	Number of employees receiving supplementary benefits ^{1/}						
		Bonus	Overtime	Other Cash	Food	Clothing	Housing	Others
Total	5,138.1	41.0	1,808.3	2,605.9	1,368.5	44.1	801.3	591.3
		(0.8)	(35.2)	(50.7)	(26.6)	(0.9)	(15.6)	(11.5)
Male	2,696.0	19.9	958.6	1,374.6	622.6	19.5	465.9	287.6
		(0.7)	(35.6)	(51.0)	(23.1)	(0.7)	(17.3)	(10.7)
Female	2,442.2	21.1	849.7	1,231.3	745.9	24.5	335.4	303.7
		(0.9)	(34.8)	(50.4)	(30.5)	(1.0)	(13.7)	(12.4)
Private sector	4,063.9	33.2	1,632.5	1,805.6	1,334.4	41.0	583.7	573.5
		(0.8)	(40.2)	(44.4)	(32.8)	(1.0)	(14.4)	(14.1)
Male	2,152.0	15.6	899.0	952.4	613.5	17.9	332.8	276.7
		(0.7)	(41.8)	(44.3)	(28.5)	(0.8)	(15.5)	(12.9)
Female	1,911.8	17.6	733.5	853.3	720.9	23.2	250.9	296.8
		(0.9)	(38.4)	(44.6)	(37.7)	(1.2)	(13.1)	(15.5)
Government sector	1,074.2	7.8	175.8	800.3	34.2	3.0	217.6	17.8
		(0.7)	(16.4)	(74.5)	(3.2)	(0.3)	(20.3)	(1.7)
Male	543.9	4.3	59.6	422.2	9.1	1.7	133.1	10.9
		(0.8)	(11.0)	(77.6)	(1.7)	(0.3)	(24.5)	(2.0)
Female	530.3	3.5	116.2	378.0	25.1	1.4	84.5	6.9
		(0.7)	(21.9)	(71.3)	(4.7)	(0.3)	(15.9)	(1.3)

TABLE P NUMBER AND PERCENTAGE OF PRIVATE EMPLOYEES AND GOVERNMENT EMPLOYEES
BY RECEIVING SUPPLEMENTARY BENEFITS, AREA AND SEX (Cont.)

(In thousands)

Sector, area and sex	Total employees	Number of employees receiving supplementary benefits						
		Bonus	Overtime	Other cash	Food	Clothing	Housing	Others
1/								
Private sector								
Municipal areas	2,335.4	19.2 (0.8)	889.1 (38.1)	987.1 (42.3)	787.9 (33.7)	27.3 (1.2)	408.8 (17.5)	271.2 (11.6)
Male	1,228.0	8.3 (0.7)	514.8 (41.9)	524.7 (42.7)	354.0 (28.8)	12.4 (1.0)	212.6 (17.3)	137.1 (11.2)
Female	1,107.4	10.9 (1.0)	374.3 (33.8)	462.5 (41.8)	434.0 (39.2)	14.9 (1.3)	196.2 (17.7)	134.1 (12.1)
Non-municipal areas	1,728.5	14.0 (0.8)	743.4 (43.0)	818.5 (47.4)	546.5 (31.6)	13.7 (0.8)	174.9 (10.1)	302.3 (17.5)
Male	924.1	7.3 (0.8)	384.2 (41.6)	427.7 (46.3)	259.5 (28.1)	5.4 (0.6)	120.2 (13.0)	139.6 (15.1)
Female	804.4	6.7 (0.8)	359.2 (44.7)	390.8 (48.6)	286.9 (35.7)	8.3 (1.0)	54.7 (6.8)	162.7 (20.2)
Government sector								
Municipal areas	560.7	3.5 (0.6)	107.2 (19.1)	400.1 (71.4)	18.1 (3.2)	2.5 (0.4)	139.9 (24.9)	15.0 (2.7)
Male	285.4	2.9 (1.0)	40.1 (14.1)	205.5 (72.0)	5.0 (1.8)	1.7 (0.6)	87.0 (30.5)	9.2 (3.2)
Female	275.3	0.6 (0.2)	67.0 (24.3)	194.7 (70.7)	13.0 (4.7)	0.8 (0.3)	52.9 (19.2)	5.8 (2.1)
Non-municipal areas	513.6	4.3 (0.8)	68.7 (13.4)	400.1 (77.9)	16.1 (3.1)	0.6 (0.1)	77.7 (15.1)	2.8 (0.5)
Male	258.6	1.4 (0.6)	19.5 (7.5)	216.8 (83.8)	4.1 (1.6)	- (-)	46.1 (17.8)	1.7 (0.6)
Female	768.6	7.1 (0.9)	117.9 (15.3)	583.5 (75.9)	28.2 (3.7)	1.1 (0.1)	109.3 (14.2)	3.9 (0.5)

1/ One employee can receive more than 1 type of supplementary benefits.

Certain types of supplementary benefits such as overtime, food supplies, clothing and bonus seem to be more common in the private sector than in the government sector. Other cash and housing however, seem to be more common in the government sector than in the private sector. The private employees in non-municipal area received more supplementary benefits such as other cash and overtime than those in municipal area (about 47.4% and 43.0% respectively).

The private employees in municipal area received more supplementary benefits food supplies, housing and clothing than those in municipal area or (about 33.7%, 17.5% and 1.2%). The government employees in non-municipal area received more supplementary benefits such as housing, overtime, food supplies and clothing those in non-municipal area (about 24.9% 19.1%, 3.2% and 0.4% respectively). The government employees in non-municipal area received more supplementary benefits, such as other cash about 77.9% and bonus (0.8%) than those in municipal area.

ภาคผนวก ก ระเบียบวิธี

1. แผนการสุ่มตัวอย่าง

แผนการสุ่มตัวอย่างที่ใช้เป็นแบบ Stratified Two – Stage Sampling โดยมีจังหวัดเป็น สตราตัม เขตแฉงนั้บ (ในเขตเทศบาล และ นอกเขตเทศบาล) เป็นหน่วยตัวอย่างชั้นที่หนึ่ง ครั้วเรือนส่วนบุคคล และสมาชิกในครั้วเรือนกลุ่มบุคคลประเภทคนงาน เป็นหน่วยตัวอย่างชั้นที่สอง

การจัดสตราตัม

จังหวัดเป็นสตราตัม ซึ่งมีทั้งสิ้น 77 สตราตัม และในแต่ละสตราตัม ได้ทำการแบ่งออกเป็น 2 สตราตัมย่อย ตามลักษณะการปกครองของกรมการปกครอง คือ ในเขตเทศบาล และนอกเขตเทศบาล

การเลือกตัวอย่างชั้นที่หนึ่ง

จากแต่ละสตราตัมย่อย หรือแต่ละเขตการปกครอง ได้ทำการเลือกเขตแฉงนั้บตัวอย่าง อย่าง อีสรระต่อกัน โดยให้ความน่าจะเป็นในการเลือกเป็นปฏิภาคกับจำนวนครั้วเรือนของเขตแฉงนั้บตัวอย่างนั้น ๆ ได้ จำนวนตัวอย่างทั้งสิ้น 5,970 เขตแฉงนั้บตัวอย่าง จากทั้งสิ้นจำนวน 127,460 เขตแฉงนั้บตัวอย่าง ซึ่งกระจาย ไปตามภาค และเขตการปกครอง เป็นดังนี้

ภาค	รวม	ในเขตเทศบาล	นอกเขตเทศบาล
กรุงเทพมหานคร	300	300	-
กลาง (ยกเว้น กรุงเทพมหานคร)	1,902	900	1,002
เหนือ	1,278	630	648
ตะวันออกเฉียงเหนือ	1,476	732	744
ใต้	1,014	498	516
รวมทั้งราชอาณาจักร	5,970	3,060	2,910

การเลือกตัวอย่างขั้นที่สอง

ในขั้นนี้เป็นการเลือกครัวเรือนตัวอย่างจากครัวเรือนส่วนบุคคลทั้งสิ้น ในบัญชีรายชื่อครัวเรือนซึ่งได้จากการนับจุดในแต่ละเขตแจนงับตัวอย่าง ด้วยวิธีการสุ่มแบบมีระบบ โดยกำหนดขนาดตัวอย่างเป็นดังนี้คือ

ในเขตเทศบาล : กำหนด 16 ครัวเรือนตัวอย่าง ต่อเขตแจนงับตัวอย่าง

นอกเขตเทศบาล: กำหนด 12 ครัวเรือนตัวอย่าง ต่อเขตแจนงับตัวอย่าง

ก่อนที่จะทำการเลือกครัวเรือนตัวอย่าง ได้มีการจัดเรียงรายชื่อครัวเรือนส่วนบุคคลใหม่ตามขนาดครัวเรือน ซึ่งวัดด้วยจำนวนสมาชิกในครัวเรือน

ในกรณีของครัวเรือนกลุ่มบุคคลประเภทคนงาน ในขั้นนี้เป็นการเลือกสมาชิกตัวอย่างจากครัวเรือนกลุ่มบุคคลประเภทคนงานทุกครัวเรือนในแต่ละเขตแจนงับตัวอย่าง ด้วยวิธีการสุ่มแบบมีระบบ

จำนวนครัวเรือนส่วนบุคคลตัวอย่างทั้งสิ้นที่ต้องทำการแจนงับ จำแนกตามภาค และเขตการปกครอง เป็นดังนี้คือ

ภาค	รวม	ในเขตเทศบาล	นอกเขตเทศบาล
กรุงเทพมหานคร	4,800	4,800	-
กลาง (ยกเว้น กรุงเทพมหานคร)	26,424	14,400	12,024
เหนือ	17,856	10,080	7,776
ตะวันออกเฉียงเหนือ	20,640	11,712	8,928
ใต้	14,160	7,968	6,192
รวมทั้งราชอาณาจักร	83,880	48,960	34,920

2. วิธีการประมาณผล

การเสนอผลของการสำรวจได้เสนอผลการสำรวจในระดับจังหวัด ส่วนในระดับภาค คือ กรุงเทพมหานคร ภาคกลาง (ยกเว้นกรุงเทพมหานคร) ภาคเหนือ ภาคตะวันออกเฉียงเหนือ และภาคใต้ นั้น ได้เสนอผลในระดับเขตการปกครอง คือ ในเขตเทศบาล และนอกเขตเทศบาล

ในการประมาณค่า กำหนดให้

$$g = 1, 2, 3, \dots, 20 \quad (\text{หมวดอายุ - เพศ})$$

$$k = 1, 2, 3, \dots, m_{hij} \quad (\text{เขตจางนับตัวอย่าง})$$

$$j = 1, 2 \quad (\text{เขตการปกครอง})$$

$$i = 1, 2, 3, \dots, A_h \quad (\text{จังหวัด})$$

$$h = 1, 2, 3, 4, 5 \quad (\text{ภาค})$$

การประมาณค่ายอดรวม

1. สูตรการประมาณค่ายอดรวมที่ปรับแล้วของจำนวนประชากรที่มีลักษณะที่ต้องการศึกษา X สำหรับ หมวดอายุ - เพศ g เขตการปกครอง j จังหวัด i ภาค h คือ

$$x''_{hijg} = \frac{x'_{hijg}}{y'_{hijg}} Y_{hijg} = r_{hijg} Y_{hijg} \quad \dots\dots\dots (1)$$

โดยที่ x'_{hijg} คือ ค่าประมาณยอดรวมโดยปกติจากการเลือกตัวอย่างสองขั้นตอน ของจำนวนประชากรทั้งสิ้นที่มีลักษณะที่ต้องการศึกษา X สำหรับหมวดอายุ - เพศ g เขตการปกครอง j จังหวัด i ภาค h

y'_{hijg} คือ ค่าประมาณยอดรวมโดยปกติจากการเลือกตัวอย่างสองขั้นตอน ของจำนวนประชากรทั้งสิ้น สำหรับหมวดอายุ - เพศ g เขตการปกครอง j จังหวัด i ภาค h

$Y_{hijg}^{\downarrow 1}$ คือ ค่าประมาณจำนวนประชากรทั้งสิ้นที่ได้จากการคาดประมาณประชากรของประเทศไทย สำหรับหมวดอายุ - เพศ g เขตการปกครอง j จังหวัด i ภาค h

r_{hijg} คือ อัตราส่วนของค่าประมาณจำนวนประชากรทั้งสิ้นที่มีลักษณะที่ต้องการศึกษา X กับค่าประมาณจำนวนประชากรทั้งสิ้น สำหรับหมวดอายุ - เพศ g เขตการปกครอง j จังหวัด i ภาค h

¹ การคาดประมาณประชากรของประเทศไทย พ. ศ. 2553 - 2583 สำนักงานคณะกรรมการพัฒนาการเศรษฐกิจและสังคมแห่งชาติ แผนพัฒนาเศรษฐกิจและสังคมแห่งชาติ ฉบับที่ 11 (กุมภาพันธ์ 2556)

สูตรการคำนวณค่าประมาณยอดรวมโดยปกติ จากการเลือกตัวอย่างสองขั้นตอน คือ

$$i) \quad x'_{hijg} = \frac{1}{m_{hij}} \sum_{k=1}^{m_{hij}} \frac{1}{P_{hijk}} \frac{N_{hijk}}{n_{hijk}} x_{hijk} \quad \dots\dots\dots (2)$$

โดยที่ x_{hijk} คือ จำนวนประชากรที่เจงนับได้ทั้งสิ้น ที่มีลักษณะที่ต้องการศึกษา X ในหมวดอายุ - เพศ g เขตเจงนับตัวอย่าง k เขตการปกครอง j จังหวัด i ภาค h

N_{hijk} คือ จำนวนครัวเรือนที่นับเจงได้ทั้งสิ้น ในเขตเจงนับตัวอย่าง k เขตการปกครอง j จังหวัด i ภาค h

n_{hijk} คือ จำนวนครัวเรือนตัวอย่างทั้งสิ้น ในเขตเจงนับตัวอย่าง k เขตการปกครอง j จังหวัด i ภาค h

P_{hijk} คือ โอกาสในการเลือกเขตเจงนับตัวอย่าง k เขตการปกครอง j จังหวัด i ภาค h

m_{hij} คือ จำนวนเขตเจงนับตัวอย่างทั้งสิ้น ในเขตการปกครอง j จังหวัด i ภาค h

$$ii) \quad y'_{hijg} = \frac{1}{m_{hij}} \sum_{k=1}^{m_{hij}} \frac{1}{P_{hijk}} \frac{N_{hijk}}{n_{hijk}} y_{hijk} \quad \dots\dots\dots (3)$$

โดยที่ y_{hijk} คือ จำนวนประชากรที่เจงนับได้ทั้งสิ้น ในหมวดอายุ - เพศ g เขตเจงนับตัวอย่าง k เขตการปกครอง j จังหวัด i ภาค h

2. สูตรการประมาณค่ายอดรวมที่ปรับแล้วของจำนวนประชากร ที่มีลักษณะที่ต้องการศึกษา X สำหรับเขตการปกครอง j จังหวัด i ภาค h คือ

$$x''_{hij} = \sum_{g=1}^{20} x''_{hijg} \quad \dots\dots\dots (4)$$

3. สูตรการประมาณค่ายอดรวมที่ปรับแล้วของจำนวนประชากร ที่มีลักษณะที่ต้องการศึกษา X สำหรับ หมวดยุ - เพศ g จังหวัด i ภาค h คือ

$$x''_{hig} = \sum_{j=1}^2 x''_{hijg} \dots\dots\dots (5)$$

4. สูตรการประมาณค่ายอดรวมที่ปรับแล้วของจำนวนประชากร ที่มีลักษณะที่ต้องการศึกษา X สำหรับจังหวัด i ภาค h คือ

$$x''_{hi} = \sum_{j=1}^2 x''_{hij} = \sum_{g=1}^{20} x''_{hig} \dots\dots\dots (6)$$

5. สูตรการประมาณค่ายอดรวมที่ปรับแล้วของจำนวนประชากร ที่มีลักษณะที่ต้องการศึกษา X สำหรับหมวดยุ - เพศ g เขตการปกครอง j ภาค h คือ

$$x''_{hjpg} = \sum_{i=1}^{A_h} x''_{hijg} \dots\dots\dots (7)$$

โดยที่ A_h คือ จำนวนจังหวัดทั้งสิ้นในภาค h และ $\sum_{h=1}^5 A_h = 76$

6. สูตรการประมาณค่ายอดรวมที่ปรับแล้วของจำนวนประชากร ที่มีลักษณะที่ต้องการศึกษา X สำหรับเขตการปกครอง j ภาค h คือ

$$x''_{hj} = \sum_{i=1}^{A_h} x''_{hij} = \sum_{g=1}^{20} x''_{hjpg} \dots\dots\dots (8)$$

7. สูตรการประมาณค่ายอดรวมที่ปรับแล้ว ของจำนวนประชากร ที่มีลักษณะที่ต้องการศึกษา X สำหรับหมวดยุ - เพศ g ภาค h คือ

$$x''_{hg} = \sum_{i=1}^{A_h} x''_{hig} = \sum_{j=1}^2 x''_{hjpg} \dots\dots\dots (9)$$

8. สูตรการประมาณค่ายอดรวมที่ปรับแล้วของจำนวนประชากร ที่มีลักษณะที่ต้องการศึกษา X สำหรับภาค h คือ

$$x_h'' = \sum_{i=1}^{A_h} x_{hi}'' = \sum_{j=1}^2 x_{hj}'' = \sum_{g=1}^{20} x_{hg}'' \quad \dots\dots\dots (10)$$

9. สูตรการประมาณค่ายอดรวมที่ปรับแล้วของจำนวนประชากร ที่มีลักษณะที่ต้องการศึกษา X สำหรับเขตการปกครอง j ที่วราชอาณาจักร คือ

$$x_j'' = \sum_{h=1}^5 x_{hj}'' \quad \dots\dots\dots (11)$$

10. สูตรการประมาณค่ายอดรวมที่ปรับแล้วของจำนวนประชากร ที่มีลักษณะที่ต้องการศึกษา X สำหรับหมวดอายุ - เพศ g ที่วราชอาณาจักร คือ

$$x_g'' = \sum_{h=1}^5 x_{hg}'' \quad \dots\dots\dots (12)$$

11. สูตรการประมาณค่ายอดรวมที่ปรับแล้วของจำนวนประชากร ที่มีลักษณะที่ต้องการศึกษา X สำหรับ ที่วราชอาณาจักร คือ

$$x'' = \sum_{h=1}^5 x_h'' = \sum_{j=1}^2 x_j'' = \sum_{g=1}^{20} x_g'' \quad \dots\dots\dots (13)$$

การประมาณค่าความแปรปรวนของค่าประมาณยอดรวม

1. สูตรการประมาณค่าความแปรปรวนของ x_{hij}'' คือ

$$\hat{V}(x_{hij}'') = \left[\frac{Y_{hij}}{y'_{hij}} \right]^2 \frac{m_{hij}}{m_{hij} - 1} \sum_{k=1}^{m_{hij}} z_{hijk}^2 \quad \dots\dots\dots (14)$$

โดยที่

$$z_{hijk} = \bar{x}'_{hijk} - r_{hij} \bar{y}'_{hijk}$$

$$\bar{x}'_{hijk} = \frac{1}{m_{hij}} \frac{1}{P_{hijk}} \frac{N_{hijk}}{n_{hijk}} x_{hijk}$$

$$\bar{y}'_{hijk} = \frac{1}{m_{hij}} \frac{1}{P_{hijk}} \frac{N_{hijk}}{n_{hijk}} y_{hijk}$$

2. สูตรการประมาณค่าความแปรปรวนของ x''_{hij} คือ

$$\hat{V}(x''_{hij}) = \sum_{g=1}^{20} \hat{V}(x''_{hijg}) \dots\dots\dots (15)$$

3. สูตรการประมาณค่าความแปรปรวนของ x''_{hig} คือ

$$\hat{V}(x''_{hig}) = \sum_{j=1}^2 \hat{V}(x''_{hijg}) \dots\dots\dots (16)$$

4. สูตรการประมาณค่าความแปรปรวนของ x''_{hi} คือ

$$\hat{V}(x''_{hi}) = \sum_{j=1}^2 \hat{V}(x''_{hij}) = \sum_{g=1}^{20} \hat{V}(x''_{hig}) \dots\dots\dots (17)$$

5. สูตรการประมาณค่าความแปรปรวนของ x''_{hijg} คือ

$$\hat{V}(x''_{hijg}) = \sum_{i=1}^{A_h} \hat{V}(x''_{hijg}) \dots\dots\dots (18)$$

6. สูตรการประมาณค่าความแปรปรวนของ x''_{hj} คือ

$$\hat{V}(x''_{hj}) = \sum_{i=1}^{A_h} \hat{V}(x''_{hijg}) = \sum_{g=1}^{20} \hat{V}(x''_{hijg}) \dots\dots\dots (19)$$

7. สูตรการประมาณค่าความแปรปรวนของ x''_{hg} คือ

$$\hat{V}(x''_{hg}) = \sum_{i=1}^{A_h} \hat{V}(x''_{hijg}) = \sum_{j=1}^2 \hat{V}(x''_{hijg}) \dots\dots\dots (20)$$

8. สูตรการประมาณค่าความแปรปรวนของ x_h'' คือ

$$\hat{V}(x_h'') = \sum_{i=1}^{A_h} \hat{V}(x_{hi}'') = \sum_{j=1}^2 \hat{V}(x_{hj}'') = \sum_{g=1}^{20} \hat{V}(x_{hg}'') \quad \dots\dots\dots (21)$$

9. สูตรการประมาณค่าความแปรปรวนของ x_j'' คือ

$$\hat{V}(x_j'') = \sum_{h=1}^5 \hat{V}(x_{hj}'') \quad \dots\dots\dots (22)$$

10. สูตรการประมาณค่าความแปรปรวนของ x_g'' คือ

$$\hat{V}(x_g'') = \sum_{h=1}^5 \hat{V}(x_{hg}'') \quad \dots\dots\dots (23)$$

11. สูตรการประมาณค่าความแปรปรวนของ x'' คือ

$$\hat{V}(x'') = \sum_{h=1}^5 \hat{V}(x_h'') = \sum_{j=1}^2 \hat{V}(x_j'') = \sum_{g=1}^{20} \hat{V}(x_g'') \quad \dots\dots\dots (24)$$

การประมาณค่าสัมประสิทธิ์ของความแปรผันของค่าประมาณยอดรวม

1. สูตรการประมาณค่าสัมประสิทธิ์ของความแปรผันของ x_{hijg}'' คือ

$$cv(x_{hijg}'') = \frac{\sqrt{\hat{V}(x_{hijg}'')}}{x_{hijg}''} \times 100\% \quad \dots\dots\dots (25)$$

2. สูตรการประมาณค่าสัมประสิทธิ์ของความแปรผันของ x''_{hij} คือ

$$cv(x''_{hij}) = \frac{\sqrt{\hat{V}(x''_{hij})}}{x''_{hij}} \times 100\% \dots\dots\dots (26)$$

3. สูตรการประมาณค่าสัมประสิทธิ์ของความแปรผันของ x''_{hig} คือ

$$cv(x''_{hig}) = \frac{\sqrt{\hat{V}(x''_{hig})}}{x''_{hig}} \times 100\% \dots\dots\dots (27)$$

4. สูตรการประมาณค่าสัมประสิทธิ์ของความแปรผันของ x''_{hi} คือ

$$cv(x''_{hi}) = \frac{\sqrt{\hat{V}(x''_{hi})}}{x''_{hi}} \times 100\% \dots\dots\dots (28)$$

5. สูตรการประมาณค่าสัมประสิทธิ์ของความแปรผันของ x''_{hjj} คือ

$$cv(x''_{hjj}) = \frac{\sqrt{\hat{V}(x''_{hjj})}}{x''_{hjj}} \times 100\% \dots\dots\dots (29)$$

6. สูตรการประมาณค่าสัมประสิทธิ์ของความแปรผันของ x''_{hj} คือ

$$cv(x''_{hj}) = \frac{\sqrt{\hat{V}(x''_{hj})}}{x''_{hj}} \times 100\% \dots\dots\dots (30)$$

7. สูตรการประมาณค่าสัมประสิทธิ์ของความแปรผันของ x''_{hg} คือ

$$cv(x''_{hg}) = \frac{\sqrt{\hat{V}(x''_{hg})}}{x''_{hg}} \times 100\% \dots\dots\dots (31)$$

8. สูตรการประมาณค่าสัมประสิทธิ์ของความแปรผันของ x_h'' คือ

$$cv(x_h'') = \frac{\sqrt{\hat{V}(x_h'')}}{x_h''} \times 100\% \dots\dots\dots (32)$$

9. สูตรการประมาณค่าสัมประสิทธิ์ของความแปรผันของ x_j'' คือ

$$cv(x_j'') = \frac{\sqrt{\hat{V}(x_j'')}}{x_j''} \times 100\% \dots\dots\dots (33)$$

10. สูตรการประมาณค่าสัมประสิทธิ์ของความแปรผันของ x_g'' คือ

$$cv(x_g'') = \frac{\sqrt{\hat{V}(x_g'')}}{x_g''} \times 100\% \dots\dots\dots (34)$$

11. สูตรการประมาณค่าสัมประสิทธิ์ของความแปรผันของ x'' คือ

$$cv(x'') = \frac{\sqrt{\hat{V}(x'')}}{x''} \times 100\% \dots\dots\dots (35)$$

3. วิธีการเก็บรวบรวมข้อมูล

การสำรวจได้ดำเนินการพร้อมกันทั่วประเทศ ในระหว่างวันที่ 1 – 12 ของเดือนเมษายน-มิถุนายน พ.ศ. 2559 มีครัวเรือนที่ตกเป็นตัวอย่างทั้งสิ้น 83,880 ครัวเรือน เป็นครัวเรือนตัวอย่างในกรุงเทพมหานคร 4,800 ครัวเรือน ในเขตเทศบาล 48,960 ครัวเรือน และนอกเขตเทศบาล 34,920 ครัวเรือน สำหรับวิธีการเก็บรวบรวมข้อมูลใช้การสัมภาษณ์หัวหน้าครัวเรือน หรือสมาชิกในครัวเรือนที่ตกเป็นตัวอย่าง โดยพนักงานของสำนักงานสถิติแห่งชาติ ซึ่งมีประสบการณ์ในการสำรวจ ทั้งนี้ ในกรุงเทพมหานครใช้พนักงานทำการสัมภาษณ์ จำนวน 44 คน ในจังหวัดอื่น ๆ จำนวน 830 คน

4. ข้อจำกัดของข้อมูลสถิติ

การปิดตัวเลข ในตารางสถิติ ผลรวมของแต่ละจำนวนอาจไม่เท่ากับยอดรวม เนื่องจากข้อมูลแต่ละจำนวนได้มีการปิดเศษเป็นหลักพัน โดยอิสระจากกัน

เนื่องจากข้อมูลที่น่าเสนอในรายงานฉบับนี้ได้มาจากการสำรวจด้วยระเบียบวิธีตัวอย่าง ซึ่งอาจจะมีคลาดเคลื่อนจากการเลือกตัวอย่างและความคลาดเคลื่อนอื่นๆ รวมอยู่ด้วย จึงขอให้ผู้ใช้ข้อมูลได้คำนึงถึงเรื่องนี้ในการใช้ตัวเลขด้วย

การประมาณค่าสัมประสิทธิ์ของความแปรผันของค่าประมาณยอดรวม จำแนกตามสถานภาพแรงงาน

กลุ่มอายุและเขตการปกครอง

ภาค/เขตการปกครอง	C.V.%					
	กำลังแรงงานรวม		ผู้มีงานทำ		ผู้ว่างงาน	
	จำนวน	CV%	จำนวน	CV%	จำนวน	CV%
ทั่วราชอาณาจักร	38,159,606	0.15	37,393,472	0.16	411,125	4.21
ในเขตเทศบาล	17,415,112	0.22	17,144,077	0.23	192,280	5.94
นอกเขตเทศบาล	20,744,494	0.21	20,249,395	0.22	218,844	5.94
กรุงเทพมหานคร	5,324,783	0.48	5,251,409	0.50	64,561	12.95
ภาคกลาง	11,759,194	0.25	11,577,300	0.26	112,415	7.04
ในเขตเทศบาล	5,398,775	0.40	5,330,305	0.42	49,001	11.90
นอกเขตเทศบาล	6,360,420	0.31	6,246,995	0.33	63,414	8.45
ภาคเหนือ	6,332,292	0.34	6,208,253	0.35	54,303	9.54
ในเขตเทศบาล	2,193,810	0.53	2,159,233	0.54	23,767	11.27
นอกเขตเทศบาล	4,138,481	0.44	4,049,020	0.46	30,535	14.52
ภาคต่อ.เฉียงเหนือ	9,589,791	0.34	9,288,604	0.35	97,035	10.40
ในเขตเทศบาล	2,776,872	0.44	2,719,512	0.46	18,158	12.99
นอกเขตเทศบาล	6,812,920	0.44	6,569,092	0.46	78,877	12.44
ภาคใต้	5,153,546	0.35	5,067,905	0.36	82,811	7.48
ในเขตเทศบาล	1,720,872	0.55	1,683,618	0.57	36,793	10.10
นอกเขตเทศบาล	3,432,673	0.45	3,384,288	0.46	46,018	10.77

APPENDIX A

METHODOLOGY

1. Sample design

A Stratified Two - Stage Sampling was adopted for the survey. Provinces were constituted strata. The primary and secondary sampling units were enumeration areas (EAs) for municipal areas and non - municipal areas and private households / persons in the collective households respectively.

Stratification

Provinces were constituted strata. There were altogether 77 strata. Each stratum was divided into two parts according to the type of local administration, namely municipal areas and non - municipal areas.

Selection of primary sampling unit

The sample selection of enumeration areas were performed separately and independently in each part by using probability proportional to size - total number of households. The total sample enumeration areas was 5,970 from 127,460 EAs.

The total number of sample enumeration areas selected for enumeration by region and type of local administration was as follows :

Region / Stratum	Total	Municipal Areas	Non - Municipal Areas
Bangkok Metropolis	300	300	-
Central (Excluding Bangkok Metropolis)	1,902	900	1,002
North	1,278	630	648
Northeast	1,476	732	744
South	1,014	498	516
Total	5,970	3,060	2,910

Selection of secondary sampling unit

Private households were our ultimate sampling units. A new listing of private households were made for every sample enumeration areas to serve as the sampling frame. In each sample EAs, a systematic sample of private households were selected with the following sample size :

Municipal areas : 16 sample households per EAs

Non - municipal areas : 12 sample households per EAs

Before selecting sample private households in each sample EAs, the list of private households was rearranged by household ' s size - member of the households.

All collective households located within the sample areas were included in the sample and the persons in the collective household were systematically selected for the interviewing.

The total number of sample private households selected for enumeration by region and type of local administration was as follows :

Region / Stratum	Total	Municipal Areas	Non - Municipal Areas
Bangkok Metropolis	4,800	4,800	-
Central (Excluding Bangkok Metropolis)	26,424	14,400	12,024
North	17,856	10,080	7,776
Northeast	20,640	11,712	8,928
South	14,160	7,968	6,192
Total	83,880	48,960	34,920

2. Method of estimation

The survey results were presented at provincial level and regional level. At regional level, the results were presented separately for the Bangkok Metropolis and the remaining 75 provinces were classified by region, municipal areas and non-municipal areas.

- Let $g = 1, 2, 3, \dots, 20$ (age - sex group)
 $k = 1, 2, 3, \dots, m_{hij}$ (sample EAs)
 $j = 1, 2$ (type of local administration)
 $i = 1, 2, 3, \dots, A_h$ (province)
 $h = 1, 2, 3, 4, 5$ (region)

Estimate of the total number of persons with characteristic X

1. Adjusted estimate of the total number of persons with characteristic X for the g^{th} age - sex group, j^{th} area, i^{th} province, h^{th} region was based on the formula :

$$x''_{hijg} = \frac{x'_{hijg}}{y'_{hijg}} Y_{hijg} = r_{hijg} Y_{hijg} \dots\dots\dots (1)$$

where x'_{hijg} is the ordinary estimate of the total number of persons with characteristic X for the g^{th} age - sex group, j^{th} area, i^{th} province, h^{th} region.

y'_{hijg} is the ordinary estimate of the total population for the g^{th} age - sex group, j^{th} area, i^{th} province, h^{th} region.

$Y_{hijg} \frac{1}{1}$ is the estimate, based on the population projection of the total population for the g^{th} age - sex group, j^{th} area, i^{th} province, h^{th} region.

r_{hijg} is the ratio of the estimate of the total number of persons with characteristic X to the estimate of the total population for the g^{th} age - sex group, j^{th} area, i^{th} province, h^{th} region.

1/ Population Projections for Thailand 2010 - 2040, National Economic and Social Development Board, The Eleventh National Economic and Social Development Planning, Febury 2013.

The formula of the estimate from a stratified two-stage sampling was as follows.

$$i) \quad x'_{hijg} = \frac{1}{m_{hij}} \sum_{k=1}^{m_{hij}} \frac{1}{P_{hijk}} \frac{N_{hijk}}{n_{hijk}} x_{hijkg} \quad \dots\dots\dots (2)$$

where x_{hijkg} is the total number of persons with characteristic X for the g^{th} age-sex group, k^{th} sample EAs, j^{th} area, i^{th} province, h^{th} region.

N_{hijk} is the total number of listing households in the k^{th} sample EAs, j^{th} area, i^{th} province, h^{th} region.

n_{hijk} is the total number of sample households in the k^{th} sample EAs, j^{th} area, i^{th} province, h^{th} region.

P_{hijk} is the probability of selection of the k^{th} sample EAs, j^{th} area, i^{th} province, h^{th} region.

m_{hij} is the total number of sample EAs in the j^{th} area, i^{th} province, h^{th} region.

$$ii) \quad y'_{hijg} = \frac{1}{m_{hij}} \sum_{k=1}^{m_{hij}} \frac{1}{P_{hijk}} \frac{N_{hijk}}{n_{hijk}} y_{hijkg} \quad \dots\dots\dots (3)$$

where y_{hijkg} is the total number of the population enumerated for the g^{th} age - sex group, k^{th} sample EAs, j^{th} area, i^{th} province, h^{th} region.

2. Adjusted estimate of the total number of persons with characteristic X for the j^{th} area, i^{th} province, h^{th} region was based on the formula :

$$x''_{hij} = \sum_{g=1}^{20} x''_{hijg} \quad \dots\dots\dots (4)$$

3. Adjusted estimate of the total number of persons with characteristic X for the g^{th} age - sex group, i^{th} province, h^{th} region was based on the formula :

$$x''_{hig} = \sum_{j=1}^2 x''_{hijg} \dots\dots\dots (5)$$

4. Adjusted estimate of the total number of persons with characteristic X for the i^{th} province, h^{th} region was based on the formula :

$$x''_{hi} = \sum_{j=1}^2 x''_{hij} = \sum_{g=1}^{20} x''_{hig} \dots\dots\dots (6)$$

5. Adjusted estimate of the total number of persons with characteristic X for the g^{th} age - sex group, j^{th} area, h^{th} region was based on the formula :

$$x''_{hjpg} = \sum_{i=1}^{A_h} x''_{hijg} \dots\dots\dots (7)$$

where A_h is the total number of provinces in the h^{th} region and $\sum_{h=1}^5 A_h = 76$

6. Adjusted estimate of the total number of persons with characteristic X for the j^{th} area, h^{th} region was based on the formula :

$$x''_{hj} = \sum_{i=1}^{A_h} x''_{hij} = \sum_{g=1}^{20} x''_{hjpg} \dots\dots\dots (8)$$

7. Adjusted estimate of the total number of persons with characteristic X for the g^{th} age - sex group, h^{th} region was based on the formula :

$$x''_{hg} = \sum_{i=1}^{A_h} x''_{hig} = \sum_{j=1}^2 x''_{hjpg} \dots\dots\dots (9)$$

8. Adjusted estimate of the total number of persons with characteristic X for the h^{th} region was based on the formula :

$$x_h'' = \sum_{i=1}^{A_h} x_{hi}'' = \sum_{j=1}^2 x_{hj}'' = \sum_{g=1}^{20} x_{hg}'' \quad \dots\dots\dots (10)$$

9. Adjusted estimate of the total number of persons with characteristic X for the j^{th} area was based on the formula :

$$x_j'' = \sum_{h=1}^5 x_{hj}'' \quad \dots\dots\dots (11)$$

10. Adjusted estimate of the total number of persons with characteristic X for the g^{th} age - sex group of the whole kingdom was based on the formula :

$$x_g'' = \sum_{h=1}^5 x_{hg}'' \quad \dots\dots\dots (12)$$

11. Adjusted estimate of the total number of persons with characteristic X for the whole kingdom was based on the formula :

$$x'' = \sum_{h=1}^5 x_h'' = \sum_{j=1}^2 x_j'' = \sum_{g=1}^{20} x_g'' \quad \dots\dots\dots (13)$$

Estimate of Variance of the Total Number of Persons with Characteristic X

1. The estimate variance of x_{hijg}'' was

$$\hat{V}(x_{hijg}'') = \left[\frac{Y_{hijg}}{y'_{hijg}} \right]^2 \frac{m_{hij}}{m_{hij} - 1} \sum_{k=1}^{m_{hij}} z_{hijkg}^2 \quad \dots\dots\dots (14)$$

where

$$z_{hijkg}' = \bar{x}'_{hijkg} - r_{hijg} \bar{y}'_{hijkg}$$

$$\bar{x}'_{hijkg} = \frac{1}{m_{hij}} \frac{1}{P_{hijk}} \frac{N_{hijk}}{n_{hijk}} x_{hijkg}$$

$$\bar{y}'_{hijkg} = \frac{1}{m_{hij}} \frac{1}{P_{hijk}} \frac{N_{hijk}}{n_{hijk}} y_{hijkg}$$

2. The estimate variance of x''_{hij} was

$$\hat{V}(x''_{hij}) = \sum_{g=1}^{20} \hat{V}(x''_{hijg}) \dots\dots\dots (15)$$

3. The estimate variance of x''_{hig} was

$$\hat{V}(x''_{hig}) = \sum_{j=1}^2 \hat{V}(x''_{hijg}) \dots\dots\dots (16)$$

4. The estimate variance of x''_{hi} was

$$\hat{V}(x''_{hi}) = \sum_{j=1}^2 \hat{V}(x''_{hij}) = \sum_{g=1}^{20} \hat{V}(x''_{hig}) \dots\dots\dots (17)$$

5. The estimate variance of x''_{hijg} was

$$\hat{V}(x''_{hijg}) = \sum_{i=1}^{A_h} \hat{V}(x''_{hijg}) \dots\dots\dots (18)$$

6. The estimate variance of x''_{hj} was

$$\hat{V}(x''_{hj}) = \sum_{i=1}^{A_h} \hat{V}(x''_{hij}) = \sum_{g=1}^{20} \hat{V}(x''_{hijg}) \dots\dots\dots (19)$$

7. The estimate variance of x''_{hg} was

$$\hat{V}(x''_{hg}) = \sum_{i=1}^{A_h} \hat{V}(x''_{hig}) = \sum_{j=1}^2 \hat{V}(x''_{hijg}) \dots\dots\dots (20)$$

8. The estimate variance of x''_h was

$$\hat{V}(x''_h) = \sum_{i=1}^{A_h} \hat{V}(x''_{hi}) = \sum_{j=1}^2 \hat{V}(x''_{hj}) = \sum_{g=1}^{20} \hat{V}(x''_{hg}) \dots\dots\dots (21)$$

9. The estimate variance of x_j'' was

$$\hat{V}(x_j'') = \sum_{h=1}^5 \hat{V}(x_{hj}'') \quad \dots\dots\dots (22)$$

10. The estimate variance of x_g'' was

$$\hat{V}(x_g'') = \sum_{h=1}^5 \hat{V}(x_{hg}'') \quad \dots\dots\dots (23)$$

11. The estimate variance of x'' was

$$\hat{V}(x'') = \sum_{h=1}^5 \hat{V}(x_h'') = \sum_{j=1}^2 \hat{V}(x_j'') = \sum_{g=1}^{20} \hat{V}(x_g'') \quad \dots\dots\dots (24)$$

Estimate of Coefficient of Variation of the Total Number of Persons with Characteristic X

1. The estimate coefficient of variation of x_{hijg}'' was

$$cv(x_{hijg}'') = \frac{\sqrt{\hat{V}(x_{hijg}'')}}{x_{hijg}''} \times 100\% \quad \dots\dots\dots (25)$$

2. The estimate coefficient of variation of x_{hij}'' was

$$cv(x_{hij}'') = \frac{\sqrt{\hat{V}(x_{hij}'')}}{x_{hij}''} \times 100\% \quad \dots\dots\dots (26)$$

3. The estimate coefficient of variation of x_{hig}'' was

$$cv(x_{hig}'') = \frac{\sqrt{\hat{V}(x_{hig}'')}}{x_{hig}''} \times 100\% \quad \dots\dots\dots (27)$$

4. The estimate coefficient of variation of x''_{hi} was

$$cv(x''_{hi}) = \frac{\sqrt{\hat{V}(x''_{hi})}}{x''_{hi}} \times 100\% \quad \dots\dots\dots (28)$$

5. The estimate coefficient of variation of $x''_{h j g}$ was

$$cv(x''_{h j g}) = \frac{\sqrt{\hat{V}(x''_{h j g})}}{x''_{h j g}} \times 100\% \quad \dots\dots\dots (29)$$

6. The estimate coefficient of variation of $x''_{h j}$ was

$$cv(x''_{h j}) = \frac{\sqrt{\hat{V}(x''_{h j})}}{x''_{h j}} \times 100\% \quad \dots\dots\dots (30)$$

7. The estimate coefficient of variation of $x''_{h g}$ was

$$cv(x''_{h g}) = \frac{\sqrt{\hat{V}(x''_{h g})}}{x''_{h g}} \times 100\% \quad \dots\dots\dots (31)$$

8. The estimate coefficient of variation of x''_h was

$$cv(x''_h) = \frac{\sqrt{\hat{V}(x''_h)}}{x''_h} \times 100\% \quad \dots\dots\dots (32)$$

9. The estimate coefficient of variation of x''_j was

$$cv(x''_j) = \frac{\sqrt{\hat{V}(x''_j)}}{x''_j} \times 100\% \quad \dots\dots\dots (33)$$

10. The estimate coefficient of variation of x''_g was

$$cv(x''_g) = \frac{\sqrt{\hat{V}(x''_g)}}{x''_g} \times 100\% \quad \dots\dots\dots (34)$$

11. The estimate coefficient of variation of x'' was

$$cv(x'') = \frac{\sqrt{\hat{V}(x'')}}{x''} \times 100\% \dots\dots\dots (35)$$

3. Data Collection

Labor force information for this survey quarterly which was conducted during the 1st-12th of April-June 2016 was obtained through interviews head or member of households of 4,800 households in the Bangkok, 48,960 households in other municipal areas and 34,920 households in non-municipal areas or a total of 83,880 households throughout the kingdom. Forty four enumerators with previous experience in survey operations were employed in the Bangkok, while in the other provinces (changwats), the field staff comprised 830 enumerators.

4. Limitations of statistical data

In round figures in the statistical tables, all absolute figures are independently rounded to the nearest thousand; hence the group total may not always be equal to the sum of the individual figures.

The published figures should be utilized with full awareness that the survey was based on the sample estimates, and would be subject to both sampling and non-sampling errors.

Coefficient of Variation (CV) of the Total Number of Persons by Labor force status,
Age group and areas

Region/Type of local administration	C.V.%					
	Total labor force		Employed		Unemployed	
	Number	CV%	Number	CV%	Number	CV%
Whole kingdom	38,159,606	0.15	37,393,472	0.16	411,125	4.21
Municipal areas	17,415,112	0.22	17,144,077	0.23	192,280	5.94
Non-municipal areas	20,744,494	0.21	20,249,395	0.22	218,844	5.94
Bangkok	5,324,783	0.48	5,251,409	0.50	64,561	12.95
Central Region	11,759,194	0.25	11,577,300	0.26	112,415	7.04
Municipal areas	5,398,775	0.40	5,330,305	0.42	49,001	11.90
Non-municipal areas	6,360,420	0.31	6,246,995	0.33	63,414	8.45
Northern Region	6,332,292	0.34	6,208,253	0.35	54,303	9.54
Municipal areas	2,193,810	0.53	2,159,233	0.54	23,767	11.27
Non-municipal areas	4,138,481	0.44	4,049,020	0.46	30,535	14.52
Northeastern Region	9,589,791	0.34	9,288,604	0.35	97,035	10.40
Municipal areas	2,776,872	0.44	2,719,512	0.46	18,158	12.99
Non-municipal areas	6,812,920	0.44	6,569,092	0.46	78,877	12.44
Southern Region	5,153,546	0.35	5,067,905	0.36	82,811	7.48
Municipal areas	1,720,872	0.55	1,683,618	0.57	36,793	10.10
Non-municipal areas	3,432,673	0.45	3,384,288	0.46	46,018	10.77

ภาคผนวก ข
ตารางสถิติสำรวจแรงงาน
ไตรมาสที่ 2 : เมษายน – มิถุนายน 2559

ทั่วราชอาณาจักร

ตารางสถิติ ที่ว่าราชอาณาจักร

- ตารางที่ 1 จำนวนประชากร จำแนกตามกลุ่มอายุ สถานภาพแรงงาน
- ตารางที่ 2 จำนวนประชากรอายุ 15 ปี ขึ้นไป จำแนกตามสถานภาพสมรส สถานภาพแรงงาน
- ตารางที่ 3 จำนวนประชากรอายุ 15 ปีขึ้นไป จำแนกตามระดับการศึกษาที่สำเร็จ สถานภาพแรงงาน
- ตารางที่ 4 ผู้มีงานทำ จำแนกตามระดับการศึกษาที่สำเร็จ อาชีพ
- ตารางที่ 5 ผู้มีงานทำ จำแนกตามระดับการศึกษาที่สำเร็จ อุตสาหกรรม
- ตารางที่ 6 ผู้มีงานทำ จำแนกตามสถานภาพการทำงาน อาชีพ
- ตารางที่ 7 ผู้มีงานทำ จำแนกตามสถานภาพการทำงาน อุตสาหกรรม
- ตารางที่ 8 จำนวนผู้มีงานทำ จำแนกตามอาชีพ และอุตสาหกรรม
- ตารางที่ 9 ผู้มีงานทำ จำแนกตามอาชีพ จำนวนชั่วโมงทำงานต่อสัปดาห์ การมีเวลาเหลือพอที่จะทำงานเพิ่มขึ้น
- ตารางที่ 10 ผู้มีงานทำ จำแนกตามอุตสาหกรรม จำนวนชั่วโมงทำงานต่อสัปดาห์ การมีเวลาเหลือพอที่จะทำงานเพิ่มขึ้น
- ตารางที่ 11 ผู้มีงานทำ จำแนกตามสถานภาพการทำงาน จำนวนชั่วโมงทำงานต่อสัปดาห์ การมีเวลาเหลือพอที่จะทำงานเพิ่มขึ้น
- ตารางที่ 12 ผู้มีงานทำ จำแนกตามกลุ่มอายุ ชั่วโมงการทำงานต่อสัปดาห์ การมีเวลาเหลือพอที่จะทำงานเพิ่มขึ้น
- ตารางที่ 13 จำนวนผู้ว่างงาน ที่หางานทำ จำแนกตามระยะเวลาที่หางานทำ ระดับการศึกษาที่สำเร็จ
- ตารางที่ 14 จำนวนผู้ว่างงาน ที่เคยทำงานมาก่อน จำแนกตามอาชีพที่ทำครั้งสุดท้าย อุตสาหกรรมที่ทำครั้งสุดท้าย
- ตารางที่ 15 ลูกจ้าง จำแนกตามค่าจ้างเฉลี่ย ผลประโยชน์อื่นๆ ที่ได้รับ อุตสาหกรรม
- ตารางที่ 16 ลูกจ้างเอกชน จำแนกตามค่าจ้างเฉลี่ย ผลประโยชน์อื่นๆ ที่ได้รับ อุตสาหกรรม
- ตารางที่ 17 ลูกจ้างรัฐบาล จำแนกตามค่าจ้างเฉลี่ย ผลประโยชน์อื่นๆ ที่ได้รับ อุตสาหกรรม
- ตารางที่ 18 ลูกจ้าง จำแนกตาม อาชีพ ระดับของรายได้
- ตารางที่ 19 ลูกจ้าง จำแนกตาม อุตสาหกรรม ระดับของรายได้

ตารางที่ 1 จำนวนประชากรอายุ 15 ปีขึ้นไป จำแนกตามกลุ่มอายุ สถานภาพแรงงาน ประชากรชาย-สตรี
TABLE 1 POPULATION 15 YEARS AND OVER BY AGE GROUP, LABOR FORCE STATUS , WHOLE KINGDOM

ไตรมาสที่ 2/2559 : Quarter 2/2016

หน่วยเป็นพัน : In Thousands

สถานภาพแรงงาน	กลุ่มอายุ Age Group						LABOR FORCE STATUS			
	รวม Total	15-19	20-24	25-29	30-34	35-39		40-49	50-59	>= 60
ประชากรอายุ 15 ปีขึ้นไป	55,566.3	4,648.4	4,957.9	4,770.6	4,792.9	5,221.3	10,860.0	9,520.7	10,794.8	POPULATION 15 YEARS AND OVER
กำลังแรงงานรวม	38,159.6	918.7	3,121.7	4,120.3	4,249.8	4,661.6	9,568.4	7,638.1	3,881.0	Total Labor Force
1. กำลังแรงงานปัจจุบัน	37,804.6	904.7	3,089.6	4,103.5	4,228.4	4,641.7	9,503.6	7,534.4	3,798.8	1. Current labor force
1.1 ผู้มีงานทำ	37,393.5	856.0	2,912.8	4,029.8	4,189.9	4,617.4	9,476.2	7,517.6	3,793.8	1.1 Employed
- ทำงาน	36,687.4	849.0	2,888.9	3,998.4	4,144.1	4,559.7	9,300.2	7,320.2	3,626.9	- At work
- ไม่ทำงานแต่มีงานประจำ	706.1	7.0	23.9	31.4	45.8	57.7	176.0	197.4	166.8	- With job but not at work
1.2 ผู้ว่างงาน	411.1	48.7	176.7	73.7	38.6	24.3	27.4	16.8	5.0	1.2 Unemployed
- ทหางานทำ	80.0	10.5	34.3	11.5	9.1	9.3	3.8	1.4	0.1	- Looking for work
- ไม่หางานทำ/พร้อมที่จะทำงาน	331.1	38.1	142.4	62.3	29.4	15.0	23.6	15.4	5.0	- Not looking/available for work
2. กำลังแรงงานที่รอฤดูกาล	355.0	14.1	32.2	16.8	21.4	20.0	64.8	103.7	82.2	2. Seasonally inactive labor force
ผู้ไม่อยู่ในกำลังแรงงาน	17,406.7	3,729.7	1,836.2	650.3	543.1	559.6	1,291.6	1,882.6	6,913.7	Persons not in Labor Force
1. ทำงานบ้าน	5,382.9	203.5	514.8	413.1	377.1	416.0	994.1	1,335.3	1,129.0	1. Household work
2. เรียนหนังสือ	4,239.9	3,200.6	973.4	59.3	4.0	1.0	0.8	0.6	0.2	2. Studies
3. ยังเด็ก ขรา/ไม่สามารถทำงานได้	5,952.4	81.2	75.4	67.4	83.4	90.5	198.7	303.0	5,052.8	3. Too young/old/incapable of work
4. อื่น ๆ	1,831.6	244.4	272.6	110.4	78.6	52.1	98.1	243.7	731.7	4. Others

ตารางที่ 1 จำนวนประชากรอายุ 15 ปีขึ้นไป จำแนกตามกลุ่มอายุ สถานภาพแรงงาน และเพศ ทวีรราชอาณาจักร

TABLE 1. POPULATION 15 YEARS AND OVER BY AGE GROUP, LABOR FORCE STATUS AND SEX, WHOLE KINGDOM

สถานภาพแรงงาน	รวม	กลุ่มอายุ						LABOR FORCE STATUS		
		15-19	20-24	25-29	30-34	35-39	40-49		50-59	>=60
ชาย	Total	2,355.0	2,495.5	2,401.0	2,391.4	2,565.1	5,255.6	4,533.3	4,856.7	MALE
กำลังแรงงานรวม		26,853.7	26,853.7	26,853.7	26,853.7	26,853.7	26,853.7	26,853.7	26,853.7	Total Labor Force
1. กำลังแรงงานปัจจุบัน		20,875.3	20,875.3	20,875.3	20,875.3	20,875.3	20,875.3	20,875.3	20,875.3	1. Current labor force
1.1 ผู้มีงานทำ		20,663.8	20,663.8	20,663.8	20,663.8	20,663.8	20,663.8	20,663.8	20,663.8	1.1 Employed
- ทำงาน		20,439.3	20,439.3	20,439.3	20,439.3	20,439.3	20,439.3	20,439.3	20,439.3	- At work
- ไม่ทำงานแต่มีงานประจำ		20,020.4	20,020.4	20,020.4	20,020.4	20,020.4	20,020.4	20,020.4	20,020.4	- With job but not at work
1.2 ผู้ว่างงาน		418.9	418.9	418.9	418.9	418.9	418.9	418.9	418.9	1.2 Unemployed
- ทงงานทำ		224.5	224.5	224.5	224.5	224.5	224.5	224.5	224.5	- Looking for work
- ไม่ทงงานทำ/พร้อมที่จะทำงาน		37.0	37.0	37.0	37.0	37.0	37.0	37.0	37.0	- Not looking/available for work
2. กำลังแรงงานที่รอฤดูกาล		187.5	187.5	187.5	187.5	187.5	187.5	187.5	187.5	2. Seasonally inactive labor force
ผู้ไม่อยู่ในกำลังแรงงาน		211.5	211.5	211.5	211.5	211.5	211.5	211.5	211.5	Persons not in Labor Force
1. ทำงานบ้าน		5,978.4	5,978.4	5,978.4	5,978.4	5,978.4	5,978.4	5,978.4	5,978.4	1. Household work
2. เรียนหนังสือ		247.6	247.6	247.6	247.6	247.6	247.6	247.6	247.6	2. Studies
3. ยังเด็ก ขร/ไม่สามารถทำงานได้		2,013.6	2,013.6	2,013.6	2,013.6	2,013.6	2,013.6	2,013.6	2,013.6	3. Too young/old/incapable of work
4. อื่น ๆ		2,594.6	2,594.6	2,594.6	2,594.6	2,594.6	2,594.6	2,594.6	2,594.6	4. Others
หญิง		1,122.6	1,122.6	1,122.6	1,122.6	1,122.6	1,122.6	1,122.6	1,122.6	FEMALE
กำลังแรงงานรวม		28,712.7	28,712.7	28,712.7	28,712.7	28,712.7	28,712.7	28,712.7	28,712.7	Total Labor Force
1. กำลังแรงงานปัจจุบัน		17,284.4	17,284.4	17,284.4	17,284.4	17,284.4	17,284.4	17,284.4	17,284.4	1. Current labor force
1.1 ผู้มีงานทำ		17,140.8	17,140.8	17,140.8	17,140.8	17,140.8	17,140.8	17,140.8	17,140.8	1.1 Employed
- ทำงาน		16,954.2	16,954.2	16,954.2	16,954.2	16,954.2	16,954.2	16,954.2	16,954.2	- At work
- ไม่ทำงานแต่มีงานประจำ		16,667.0	16,667.0	16,667.0	16,667.0	16,667.0	16,667.0	16,667.0	16,667.0	- With job but not at work
1.2 ผู้ว่างงาน		287.2	287.2	287.2	287.2	287.2	287.2	287.2	287.2	1.2 Unemployed
- ทงงานทำ		186.6	186.6	186.6	186.6	186.6	186.6	186.6	186.6	- Looking for work
- ไม่ทงงานทำ/พร้อมที่จะทำงาน		43.0	43.0	43.0	43.0	43.0	43.0	43.0	43.0	- Not looking/available for work
2. กำลังแรงงานที่รอฤดูกาล		143.6	143.6	143.6	143.6	143.6	143.6	143.6	143.6	2. Seasonally inactive labor force
ผู้ไม่อยู่ในกำลังแรงงาน		143.6	143.6	143.6	143.6	143.6	143.6	143.6	143.6	Persons not in Labor Force
1. ทำงานบ้าน		11,428.3	11,428.3	11,428.3	11,428.3	11,428.3	11,428.3	11,428.3	11,428.3	1. Household work
2. เรียนหนังสือ		5,135.3	5,135.3	5,135.3	5,135.3	5,135.3	5,135.3	5,135.3	5,135.3	2. Studies
3. ยังเด็ก ขร/ไม่สามารถทำงานได้		2,226.3	2,226.3	2,226.3	2,226.3	2,226.3	2,226.3	2,226.3	2,226.3	3. Too young/old/incapable of work
4. อื่น ๆ		3,357.8	3,357.8	3,357.8	3,357.8	3,357.8	3,357.8	3,357.8	3,357.8	4. Others
		709.0	709.0	709.0	709.0	709.0	709.0	709.0	709.0	

ไตรมาสที่ 2/2559 : Quarter 2/2016

หน่วยเป็นพัน : in Thousands

ตารางที่ 1 จำนวนประชากรอายุ 15 ปีขึ้นไป จำแนกตามกลุ่มอายุ สถานภาพแรงงาน เพศ และเขตการปกครอง ทวีปอาเซียน (ต่อ)

TABLE 1 POPULATION 15 YEARS AND OVER BY AGE GROUP, LABOR FORCE STATUS, SEX AND AREA, WHOLE KINGDOM (Contd.)

ไตรมาสที่ 2/2559 : Quarter 2/2016	ในเขตเทศบาล MUNICIPAL AREA							หน่วยเป็นพัน : In Thousands		
	รวม	กลุ่มอายุ Age Group							LABOR FORCE STATUS	
สถานภาพแรงงาน	Total	15-19	20-24	25-29	30-34	35-39	40-49	50-59	>= 60	
ประชากรอายุ 15 ปีขึ้นไป	25,252.8	1,906.3	2,260.4	2,444.6	2,456.0	2,583.5	5,016.2	4,153.6	4,432.2	POPULATION 15 YEARS AND OVER
กำลังแรงงานรวม	17,415.1	353.6	1,304.8	2,151.8	2,198.7	2,321.4	4,402.3	3,282.8	1,399.8	Total Labor Force
1. กำลังแรงงานปัจจุบัน	17,336.4	347.7	1,297.0	2,148.3	2,192.2	2,316.3	4,389.0	3,264.3	1,381.6	1. Current labor force
1.1 ผู้มีงานทำ	17,144.1	328.9	1,222.7	2,107.6	2,169.0	2,301.8	4,376.3	3,258.0	1,379.7	1.1 Employed
- ทำงาน	16,977.0	327.8	1,216.9	2,099.5	2,158.7	2,289.2	4,332.7	3,207.9	1,344.3	- At work
- ไม่ทำงานแต่มีงานประจำ	167.0	1.2	5.8	8.1	10.3	12.7	43.5	50.1	35.4	- With job but not at work
1.2 ผู้ว่างงาน	192.3	18.8	74.3	40.7	23.2	14.5	12.7	6.3	1.9	1.2 Unemployed
- ทหางานทำ	47.0	5.5	19.3	7.6	6.9	5.3	2.5	-	-	- Looking for work
- ไม่ทหางานทำ/พร้อมที่จะทำงาน	145.3	13.3	55.0	33.0	16.3	9.2	10.3	6.3	1.9	- Not looking/available for work
2. กำลังแรงงานที่รอฤดูกาล	78.8	5.9	7.9	3.5	6.5	5.1	13.3	18.5	18.3	2. Seasonally inactive labor force
ผู้ไม่อยู่ในกำลังแรงงาน	7,837.7	1,552.8	955.5	292.9	257.3	262.2	613.9	870.8	3,032.4	Persons not in Labor Force
1. ทำงานบ้าน	2,326.3	56.8	157.9	164.3	179.0	198.2	480.7	617.9	471.6	1. Household work
2. เรียนหนังสือ	2,083.8	1,362.0	664.2	51.6	4.0	0.8	0.5	0.6	0.2	2. Studies
3. ยังเด็ก ขรา/ไม่สามารถทำงานได้	2,376.8	30.9	20.4	23.4	31.3	36.3	80.4	110.6	2,043.6	3. Too young/old/incapable of work
4. อื่น ๆ	1,050.9	103.2	113.1	53.6	43.1	26.9	52.3	141.7	517.0	4. Others

ตารางที่ 1 จำนวนประชากรอายุ 15 ปีขึ้นไป จำแนกตามกลุ่มอายุ สถานภาพแรงงาน เพศ และเขตการปกครอง ทวีปราชอาณาจักร (ต่อ)
TABLE 1 POPULATION 15 YEARS AND OVER BY AGE GROUP, LABOR FORCE STATUS, SEX AND AREA, WHOLE KINGDOM (Contd.)

ไตรมาสที่ 2/2559 : Quarter 2/2016	รวม	โมณฑะเทศทาก MUNICIPAL AREA						LABOR FORCE STATUS		
		15-19	20-24	25-29	30-34	35-39	40-49		50-59	> = 60
สถานภาพแรงงาน	Total	1,906.3	2,260.4	2,444.6	2,456.0	2,583.5	5,016.2	4,153.6	4,432.2	TOTAL
ยอดรวม	25,252.8	950.7	1,121.7	1,200.0	1,202.2	1,261.7	2,421.6	1,961.1	1,966.2	MALE
ชาย	12,085.3	211.9	711.6	1,123.8	1,149.5	1,210.0	2,325.9	1,763.9	807.4	Total Labor Force
กำลังแรงงานรวม	9,304.0	207.2	705.9	1,121.1	1,145.4	1,207.6	2,320.2	1,754.7	795.9	1. Current labor force
1. กำลังแรงงานปัจจุบัน	9,257.9	196.4	665.3	1,100.8	1,129.1	1,201.4	2,313.5	1,750.9	794.2	1.1 Employed
1.1 ผู้มีงานทำ	9,151.7	195.6	661.5	1,097.2	1,125.2	1,196.1	2,288.3	1,723.0	769.0	- At work
- ทำงาน	95.9	0.8	3.9	3.7	5.3	5.3	25.2	27.9	25.2	- With job but not at work
- ไม่ทำงานแต่มีงานประจำ	106.2	10.8	40.6	20.3	16.3	6.1	6.7	3.8	1.7	1.2 Unemployed
1.2 ผู้ว่างงาน	21.2	1.5	6.7	3.8	5.3	2.0	1.9	-	-	- Looking for work
- หางานทำ	85.0	9.3	33.9	16.5	11.0	4.2	4.8	3.8	1.7	- Not looking/available for work
- ไม่หางานทำ/พร้อมที่จะทำงาน	46.1	4.7	5.7	2.8	4.0	2.5	5.7	9.3	11.4	2. Seasonally inactive labor force
2. กำลังแรงงานที่รอฤดูกาล	2,781.3	738.8	410.1	76.2	52.7	51.7	95.7	197.2	1,158.9	Persons not in Labor Force
ผู้ไม่อยู่ในกำลังแรงงาน	114.0	9.6	12.4	6.6	3.5	10.1	17.6	35.5	18.8	1. Household work
1. ทำงานบ้าน	986.4	643.7	314.2	25.7	1.3	0.4	0.5	0.6	-	2. Studies
2. เรียนหนังสือ	1,024.0	21.0	13.6	11.9	21.6	25.5	47.8	70.0	812.7	3. Too young/old/incapable of work
3. ยังเด็ก ขรา/ไม่สามารถทำงานได้	656.9	64.5	69.9	32.0	26.3	15.7	29.9	91.2	327.4	4. Others
4. อื่น ๆ	13,167.6	955.6	1,138.7	1,244.6	1,253.8	1,321.8	2,594.6	2,192.5	2,466.0	FEMALE
หญิง	8,111.2	141.7	593.3	1,027.9	1,049.3	1,111.4	2,076.4	1,518.8	592.5	Total Labor Force
กำลังแรงงานรวม	8,078.5	140.5	591.1	1,027.2	1,046.8	1,108.8	2,068.8	1,509.6	585.7	1. Current labor force
1. กำลังแรงงานปัจจุบัน	7,992.4	132.5	557.4	1,006.8	1,040.0	1,100.4	2,062.8	1,507.1	585.5	1.1 Employed
1.1 ผู้มีงานทำ	7,921.3	132.2	555.5	1,002.3	1,033.5	1,093.0	2,044.5	1,485.0	575.3	- At work
- ทำงาน	71.1	0.3	1.9	4.5	6.4	7.3	18.3	22.2	10.2	- With job but not at work
- ไม่ทำงานแต่มีงานประจำ	86.1	8.0	33.7	20.4	6.9	8.4	6.0	2.5	0.2	1.2 Unemployed
1.2 ผู้ว่างงาน	25.8	4.0	12.6	3.9	1.6	3.3	0.5	-	-	- Looking for work
- หางานทำ	60.3	4.0	21.1	16.5	5.3	5.1	5.5	2.5	0.2	- Not looking/available for work
- ไม่หางานทำ/พร้อมที่จะทำงาน	32.7	1.1	2.2	0.7	2.4	2.6	7.6	9.2	6.8	2. Seasonally inactive labor force
2. กำลังแรงงานที่รอฤดูกาล	5,056.4	814.0	545.4	216.7	204.6	210.5	518.2	673.7	1,873.5	Persons not in Labor Force
ผู้ไม่อยู่ในกำลังแรงงาน	2,212.3	47.2	145.4	157.7	175.5	188.1	463.2	582.4	452.8	1. Household work
1. ทำงานบ้าน	1,097.4	718.2	350.1	25.8	2.7	0.4	-	-	0.2	2. Studies
2. เรียนหนังสือ	1,352.7	9.9	6.7	11.5	9.6	10.8	32.7	40.7	1,230.9	3. Too young/old/incapable of work
3. ยังเด็ก ขรา/ไม่สามารถทำงานได้	394.0	38.7	43.2	21.6	16.7	11.2	22.4	50.6	189.6	4. Others
4. อื่น ๆ										

หน่วยเป็นพัน : in Thousands

ตารางที่ 1 จำนวนประชากรอายุ 15 ปีขึ้นไป จำแนกตามกลุ่มอายุ สถานภาพแรงงาน เพศ และเขตการปกครอง ราชอาณาจักร (ต่อ)

TABLE 1 POPULATION 15 YEARS AND OVER BY AGE GROUP, LABOR FORCE STATUS, SEX AND AREA, WHOLE KINGDOM (Contd.)

สถานภาพแรงงาน	กลุ่มอายุ Age Group							LABOR FORCE STATUS		
	รวม	15-19	20-24	25-29	30-34	35-39	40-49		50-59	>= 60
ประชากรอายุ 15 ปีขึ้นไป	30,313.5	2,742.0	2,697.5	2,326.0	2,336.9	2,637.7	5,843.8	5,367.1	6,362.5	POPULATION 15 YEARS AND OVER
กำลังแรงงานรวม	20,744.5	565.1	1,816.9	1,968.6	2,051.1	2,340.3	5,166.1	4,355.3	2,481.2	Total Labor Force
1. กำลังแรงงานปัจจุบัน	20,468.2	557.0	1,792.6	1,955.3	2,036.2	2,325.4	5,114.5	4,270.1	2,417.2	1. Current labor force
1.1 ผู้มีงานทำ	20,249.4	527.1	1,690.2	1,922.2	2,020.8	2,315.6	5,099.9	4,259.6	2,414.1	1.1 Employed
- ทำงาน	19,710.3	521.2	1,672.0	1,898.9	1,985.4	2,270.6	4,967.4	4,112.3	2,282.6	- At work
- ไม่ทำงานแต่มีงานประจำ	539.1	5.9	18.2	23.3	35.5	45.0	132.5	147.3	131.4	- With job but not at work
1.2 ผู้ว่างงาน	218.8	29.9	102.4	33.1	15.4	9.8	14.6	10.5	3.1	1.2 Unemployed
- ทหางานทำ	33.0	5.1	15.1	3.9	2.2	4.0	1.3	1.4	0.1	- Looking for work
- ไม่หางานทำ/พร้อมที่จะทำงาน	185.8	24.9	87.4	29.2	13.2	5.8	13.3	9.1	3.1	- Not looking/available for work
2. กำลังแรงงานที่รอฤดูกาล	276.3	8.2	24.3	13.3	14.9	14.9	51.5	85.2	64.0	2. Seasonally inactive labor force
ผู้ไม่อยู่ในกำลังแรงงาน	9,569.0	2,176.9	880.6	357.4	285.8	297.5	677.7	1,011.8	3,881.3	Persons not in Labor Force
1. ทำงานบ้าน	3,056.5	146.7	356.9	248.8	198.1	217.8	513.4	717.4	657.4	1. Household work
2. เรียนหนังสือ	2,156.1	1,838.6	309.2	7.8	-	0.3	0.3	-	-	2. Studies
3. ยังเด็ก ขรา/ไม่สามารถทำงานได้	3,575.7	50.4	55.1	44.0	52.1	54.2	118.2	192.4	3,009.2	3. Too young/old/incapable of work
4. อื่น ๆ	780.7	141.2	159.5	56.8	35.5	25.2	45.9	102.0	214.7	4. Others

ไตรมาสที่ 2/2559 : Quarter 2/2016

นอกเขตเทศบาล NON-MUNICIPAL AREA

หน่วยเป็นพัน : In Thousands

ตารางที่ 1 จำนวนประชากรอายุ 15 ปีขึ้นไป จำแนกตามกลุ่มอายุ สถานภาพแรงงาน เพศ และเขตการปกครอง ทั้งราชอาณาจักร (ต่อ)

TABLE 1 POPULATION 15 YEARS AND OVER BY AGE GROUP, LABOR FORCE STATUS, SEX AND AREA, WHOLE KINGDOM (Contd.)

ไตรมาสที่ 2/2559 : Quarter 2/2016	สถานที่	รวม	กลุ่มอายุ Age Group								LABOR FORCE STATUS			
			15-19	20-24	25-29	30-34	35-39	40-49	50-59	>= 60				
	สถานภาพแรงงาน	Total												
	ยอดรวม	30,313.5	2,742.0	2,697.5	2,326.0	2,336.9	2,637.7	5,843.8	5,367.1	6,362.5	TOTAL			
	ชาย	14,768.4	1,404.3	1,373.8	1,201.0	1,189.2	1,303.4	2,834.0	2,572.2	2,890.5	MALE			
	กำลังแรงงานรวม	11,571.3	385.3	1,087.8	1,128.8	1,124.1	1,242.0	2,714.1	2,381.5	1,507.8	Total Labor Force			
	1. กำลังแรงงานปัจจุบัน	11,405.9	379.7	1,070.2	1,119.5	1,113.9	1,235.8	2,687.1	2,333.8	1,466.0	1. Current labor force			
	1.1 ผู้มีงานทำ	11,287.6	361.1	1,015.4	1,102.8	1,105.8	1,228.6	2,681.0	2,328.3	1,464.6	1.1 Employed			
	- ทำงาน	10,964.7	356.9	1,004.2	1,090.2	1,087.8	1,208.6	2,609.5	2,234.7	1,372.8	- At work			
	- ไม่ทำงานแต่มีงานประจำ	323.0	4.2	11.3	12.6	18.0	20.0	71.5	93.6	91.7	- With job but not at work			
	1.2 ผู้ว่างงาน	118.3	18.6	54.8	16.7	8.1	7.2	6.1	5.5	1.5	1.2 Unemployed			
	- ทงานทำ	15.8	2.2	7.6	1.0	0.3	2.7	1.2	0.8	-	- Looking for work			
	- ไม่ทงานทำ/พร้อมที่จะทงาน	102.5	16.4	47.2	15.7	7.8	4.5	4.9	4.6	1.5	- Not looking/available for work			
	2. กำลังแรงงานที่รอฤดูกาล	165.4	5.6	17.6	9.3	10.2	6.2	27.0	47.8	41.8	2. Seasonally inactive labor force			
	ผู้ไม่อยู่ในกำลังแรงงาน	3,197.1	1,019.0	286.0	72.2	65.2	61.4	119.9	190.7	1,382.7	Persons not in Labor Force			
	1. ทำงานบ้าน	133.5	20.7	16.9	11.2	10.3	10.3	16.3	23.0	25.7	1. Household work			
	2. เรียนหนังสือ	1,027.2	880.3	142.1	4.8	-	-	-	-	-	2. Studies			
	3. ยังเด็ก ซรา/ไม่สามารถทงานได้	1,570.6	35.5	38.6	27.4	36.6	36.7	77.6	105.8	1,212.6	3. Too young/old/incapable of work			
	4. อื่น ๆ	465.8	82.5	88.5	28.9	18.9	14.5	26.1	61.9	144.5	4. Others			
	หญิง	15,545.1	1,337.8	1,323.7	1,125.0	1,147.6	1,334.3	3,009.8	2,794.9	3,472.0	FEMALE			
	กำลังแรงงานรวม	9,173.2	179.9	729.1	839.8	927.0	1,098.3	2,452.0	1,973.8	973.4	Total Labor Force			
	1. กำลังแรงงานปัจจุบัน	9,062.3	177.3	722.4	835.8	922.3	1,089.5	2,427.5	1,936.3	951.2	1. Current labor force			
	1.1 ผู้มีงานทำ	8,961.8	166.0	674.7	819.4	915.0	1,087.0	2,418.9	1,931.3	949.5	1.1 Employed			
	- ทำงาน	8,745.7	164.3	667.8	808.8	897.6	1,062.0	2,357.9	1,877.6	909.8	- At work			
	- ไม่ทำงานแต่มีงานประจำ	216.1	1.7	6.9	10.7	17.5	25.0	61.0	53.7	39.7	- With job but not at work			
	1.2 ผู้ว่างงาน	100.5	11.3	47.7	16.4	7.3	2.6	8.6	5.1	1.7	1.2 Unemployed			
	- ทงานทำ	17.2	2.9	7.5	2.9	1.9	1.3	0.2	0.6	0.1	- Looking for work			
	- ไม่ทงานทำ/พร้อมที่จะทงาน	83.3	8.4	40.2	13.6	5.4	1.3	8.4	4.4	1.6	- Not looking/available for work			
	2. กำลังแรงงานที่รอฤดูกาล	110.9	2.6	6.7	4.0	4.7	8.7	24.5	37.4	22.2	2. Seasonally inactive labor force			
	ผู้ไม่อยู่ในกำลังแรงงาน	6,371.9	1,157.9	594.6	285.2	220.6	236.0	557.8	821.1	2,498.6	Persons not in Labor Force			
	1. ทำงานบ้าน	2,923.0	126.0	340.0	237.7	188.5	207.5	497.1	694.4	631.8	1. Household work			
	2. เรียนหนังสือ	1,128.9	958.3	167.1	2.9	-	0.3	0.3	-	-	2. Studies			
	3. ยังเด็ก ซรา/ไม่สามารถทงานได้	2,005.1	14.9	16.5	16.6	15.5	17.6	40.7	86.6	1,796.7	3. Too young/old/incapable of work			
	4. อื่น ๆ	315.0	58.7	71.0	28.0	16.6	10.7	19.8	40.1	70.2	4. Others			

หน่วยเป็นพัน : in Thousands

ตารางที่ 2 จำนวนประชากรอายุ 15 ปีขึ้นไป จำแนกตามสถานภาพสมรส สถานภาพแรงงาน ทวีราชอาณาจักร

TABLE 2 POPULATION 15 YEARS AND OVER BY MARITAL STATUS, LABOR FORCE STATUS, WHOLE KINGDOM

ไตรมาสที่ 2/2559 : Quarter 2/2016

หน่วยเป็นพัน : In Thousands

สถานภาพแรงงาน	รวม					เคยสมรส Ever-Married			LABOR FORCE STATUS		
	Total	โสด Single	สมรส Married	หม้าย Widowed	หย่า Divorced	แยกกันอยู่ Separated	ไม่ทราบ Unknown	1. Current labor force	2. Seasonally inactive labor force	Persons not in Labor Force	
ยอดรวม	55,566.3	14,634.6	34,320.4	4,282.6	1,038.7	1,282.5	7.6	TOTAL			
กำลังแรงงานรวม	38,159.6	8,653.0	26,343.5	1,341.6	800.4	1,014.9	6.2	Total Labor Force			
1. กำลังแรงงานปัจจุบัน	37,804.6	8,589.5	26,083.5	1,327.1	790.3	1,007.9	6.2	1. Current labor force			
1.1 ผู้มีงานทำ	37,393.5	8,308.1	25,973.2	1,323.3	787.1	995.6	6.2	1.1 Employed			
- ทำงาน	36,687.4	8,227.3	25,446.1	1,263.4	768.4	976.1	6.1	- At work			
- ไม่ทำงานแต่มีงานประจำ	706.1	80.8	527.1	59.9	18.7	19.4	0.1	- With job but not at work			
1.2 ผู้ว่างงาน	411.1	281.4	110.3	3.9	3.2	12.3	-	1.2 Unemployed			
- หางานทำ	80.0	54.3	22.0	1.5	0.6	1.6	-	- Looking for work			
- ไม่หางานทำ/พร้อมที่จะทำงาน	331.1	227.1	88.3	2.3	2.7	10.7	-	- Not looking/available for work			
2. กำลังแรงงานที่รอฤดูกาล	355.0	63.5	260.0	14.5	10.1	7.0	-	2. Seasonally inactive labor force			
ผู้ไม่อยู่ในกำลังแรงงาน	17,406.7	5,981.6	7,976.9	2,941.0	238.3	267.6	1.4	Persons not in Labor Force			
1. ทำงานบ้าน	5,382.9	432.6	4,283.9	443.3	101.4	121.8	-	1. Household work			
2. เรียนหนังสือ	4,239.9	4,164.2	70.1	0.1	2.1	3.3	-	2. Studies			
3. ยิงเด็ก ขรท/ไม่สามารถทำงานได้	5,952.4	716.4	2,676.7	2,364.7	90.6	103.1	0.9	3. Too young/old/incapable of work			
4. อื่น ๆ	1,831.6	668.4	946.2	133.0	44.2	39.4	0.5	4. Others			

TABLE 2 POPULATION 15 YEARS AND OVER BY MARITAL STATUS, LABOR FORCE STATUS AND SEX , WHOLE KINGDOM

ไตรมาสที่ 2/2559 : Quarter 2/2016

หน่วยเป็นพัน : in Thousands

สถานภาพแรงงาน	รวม					เคยสมรส Ever-Married				LABOR FORCE STATUS	
	Total	โสด Single	สมรส Married	หม้าย Widowed	หย่า Divorced	แยกกันอยู่ Separated	ไม่ทราบ Unknown				
ชาย											MALE
กำลังแรงงานรวม	26,853.7	8,093.3	16,946.4	866.5	412.4	531.2	3.8				Total Labor Force
1. กำลังแรงงานปัจจุบัน	20,875.3	5,144.3	14,614.8	313.5	345.8	454.0	2.8				1. Current labor force
1.1 ผู้มีงานทำ	20,663.8	5,095.5	14,466.8	309.3	340.2	449.2	2.8				1.1 Employed
- ทำงาน	20,439.3	4,938.6	14,408.5	307.4	339.3	442.7	2.8				- At work
- ไม่ทำงานแต่มีงานประจำ	20,020.4	4,884.7	14,069.8	294.6	334.2	434.4	2.7				- With job but not at work
1.2 ผู้ว่างงาน	418.9	53.9	338.6	12.9	5.1	8.2	0.1				1.2 Unemployed
- หางานทำ	224.5	157.0	58.3	1.9	0.9	6.5	-				- Looking for work
- ไม่ทำงานทำ/พร้อมที่จะทำงาน	37.0	23.4	12.3	1.2	0.0	0.1	-				- Not looking/available for work
2. กำลังแรงงานที่รอฤดูกาล	187.5	133.5	46.0	0.7	0.9	6.4	-				2. Seasonally inactive labor force
ผู้ไม่อยู่ในกำลังแรงงาน	211.5	48.8	148.1	4.2	5.6	4.8	-				Persons not in Labor Force
1. ทำงานบ้าน	5,978.4	2,949.0	2,331.6	553.0	66.6	77.3	1.0				1. Household work
2. เรียนหนังสือ	247.6	108.0	114.3	12.8	5.7	6.8	-				2. Studies
3. ยิงเด็ก خرก/ไม่สามารถทำงานได้	2,013.6	1,989.4	24.1	-	-	0.1	-				3. Too young/old/incapable of work
4. อื่น ๆ	2,594.6	411.7	1,598.0	492.6	40.6	51.2	0.6				4. Others
หญิง											FEMALE
กำลังแรงงานรวม	1,122.6	439.9	595.2	47.6	20.3	19.2	0.4				Total Labor Force
1. กำลังแรงงานปัจจุบัน	28,712.7	6,541.2	17,374.0	3,416.2	626.3	751.2	3.8				1. Current labor force
1.1 ผู้มีงานทำ	17,284.4	3,508.7	11,728.7	1,028.1	454.6	560.9	3.4				1.1 Employed
- ทำงาน	17,140.8	3,494.0	11,616.8	1,017.8	450.2	558.7	3.4				- At work
- ไม่ทำงานแต่มีงานประจำ	16,954.2	3,369.5	11,564.7	1,015.8	447.8	552.9	3.4				- With job but not at work
1.2 ผู้ว่างงาน	16,667.0	3,342.6	11,376.2	968.8	434.2	541.7	3.4				1.2 Unemployed
- หางานทำ	287.2	26.9	188.5	47.0	13.6	11.2	-				- Looking for work
- ไม่ทำงานทำ/พร้อมที่จะทำงาน	186.6	124.5	52.0	2.0	2.3	5.8	-				- Not looking/available for work
2. กำลังแรงงานที่รอฤดูกาล	43.0	30.8	9.7	0.4	0.6	1.6	-				2. Seasonally inactive labor force
ผู้ไม่อยู่ในกำลังแรงงาน	143.6	93.6	42.3	1.6	1.8	4.3	-				Persons not in Labor Force
1. ทำงานบ้าน	143.6	14.7	111.9	10.3	4.4	2.2	-				1. Household work
2. เรียนหนังสือ	11,428.3	3,032.5	5,645.3	2,388.1	171.7	190.3	0.4				2. Studies
3. ยิงเด็ก خرก/ไม่สามารถทำงานได้	5,135.3	324.6	4,169.6	430.4	95.7	115.0	-				3. Too young/old/incapable of work
4. อื่น ๆ	2,226.3	2,174.8	46.1	0.1	2.1	3.2	-				4. Others
	3,357.8	304.7	1,078.7	1,872.1	50.0	52.0	0.4				
	709.0	228.4	351.0	85.4	23.9	20.2	0.1				

ตารางที่ 2 จำนวนประชากรอายุ 15 ปีขึ้นไป จำแนกตามสถานภาพสมรส สถานภาพแรงงาน เพศ และเขตการปกครอง ที่ราชอาณาจักร (ต่อ)

TABLE 2 POPULATION 15 YEARS AND OVER BY MARITAL STATUS, LABOR FORCE STATUS, SEX AND AREA, WHOLE KINGDOM (Contd.)

ไตรมาสที่ 2/2559 : Quarter 2/2016

ในเขตเทศบาล MUNICIPAL AREA

หน่วยเป็นพัน : In Thousands

สถานภาพแรงงาน	รวม	เคยสมรส Ever-Married				ไม่ทราบ Unknown	LABOR FORCE STATUS
		โสด Single	สมรส Married	หม้าย Widowed	หย่า Divorced		
ยอดรวม	Total	7,734.2	14,710.2	1,731.8	485.0	586.0	TOTAL
ชาย		3,999.1	7,348.8	337.9	175.8	221.4	MALE
กำลังแรงงานรวม		2,600.0	6,255.3	116.9	143.1	187.4	Total Labor Force
1. กำลังแรงงานปัจจุบัน		2,585.8	6,225.6	116.4	142.0	186.8	1. Current labor force
1.1 ผู้มีงานทำ		2,510.9	6,197.7	114.9	141.8	185.2	1.1 Employed
- ทำงาน		2,496.2	6,123.2	111.5	140.4	183.3	- At work
- ไม่ทำงานแต่มีงานประจำ		14.7	74.5	3.4	1.4	1.9	- With job but not at work
1.2 ผู้ว่างงาน		74.9	27.8	1.5	0.3	1.6	1.2 Unemployed
- หางานทำ		15.3	4.7	1.2	0.0	0.1	- Looking for work
- ไม่หางานทำ/พร้อมที่จะทำงาน		59.7	23.2	0.4	0.2	1.6	- Not looking/available for work
2. กำลังแรงงานที่รอฤดูกาล		14.2	29.8	0.5	1.1	0.6	2. Seasonally inactive labor force
ผู้ไม่อยู่ในกำลังแรงงาน		1,399.1	1,093.5	221.0	32.7	34.1	Persons not in Labor Force
1. ทำงานบ้าน		45.4	57.5	6.4	2.3	2.4	1. Household work
2. เรียนหนังสือ		975.5	10.8	-	-	0.1	2. Studies
3. ยังเด็ก ขรา/ไม่สามารถทำงานได้		157.7	644.0	184.3	16.4	21.1	3. Too young/old/incapable of work
4. อื่น ๆ		220.5	381.2	30.3	14.0	10.5	4. Others
หญิง		3,735.1	7,361.5	1,393.9	309.1	364.6	FEMALE
กำลังแรงงานรวม		2,220.9	4,954.4	425.5	226.8	280.5	Total Labor Force
1. กำลังแรงงานปัจจุบัน		2,215.6	4,931.9	422.9	225.1	280.0	1. Current labor force
1.1 ผู้มีงานทำ		2,158.6	4,908.2	422.0	224.1	276.5	1.1 Employed
- ทำงาน		2,150.1	4,862.8	411.6	220.3	273.5	- At work
- ไม่ทำงานแต่มีงานประจำ		8.4	45.4	10.5	3.8	3.0	- With job but not at work
1.2 ผู้ว่างงาน		57.0	23.7	0.9	1.0	3.5	1.2 Unemployed
- หางานทำ		18.8	6.2	-	0.1	0.7	- Looking for work
- ไม่ทำงานทำ/พร้อมที่จะทำงาน		38.2	17.5	0.9	0.9	2.9	- Not looking/available for work
กำลังแรงงานที่รอฤดูกาล		5.3	22.6	2.6	1.7	0.5	2. Seasonally inactive labor force
ผู้ไม่อยู่ในกำลังแรงงาน		1,514.2	2,407.0	968.4	82.4	84.1	Persons not in Labor Force
1. ทำงานบ้าน		157.5	1,786.5	174.1	45.2	49.1	1. Household work
2. เรียนหนังสือ		1,075.3	21.0	0.1	0.2	0.9	2. Studies
3. ยังเด็ก ขรา/ไม่สามารถทำงานได้		142.4	417.1	743.2	26.6	23.1	3. Too young/old/incapable of work
4. อื่น ๆ		139.1	182.5	51.0	10.4	11.0	4. Others

ตารางที่ 2 จำนวนประชากรอายุ 15 ปีขึ้นไป จำแนกตามสถานภาพสมรส สถานภาพแรงงาน เพศ และเขตการปกครอง ทวีราชอาณาจักร (ต่อ)

TABLE 2 POPULATION 15 YEARS AND OVER BY MARITAL STATUS, LABOR FORCE STATUS, SEX AND AREA, WHOLE KINGDOM (Contd.)

ไตรมาสที่ 2/2559 : Quarter 2/2016

หน่วยเป็นพัน : In Thousands

นอกเขตเทศบาล NON-MUNICIPAL AREA

สถานภาพแรงงาน	รวม				เคยสมรส Ever-Married			LABOR FORCE STATUS
	Total	โสด Single	สมรส Married	หม้าย Widowed	หย่า Divorced	แยกกันอยู่ Separated	ไม่ทราบ Unknown	
ยอดรวม ชาย	30,313.5	6,900.4	19,610.2	2,550.9	553.7	696.5	1.9	TOTAL MALE
กำลังแรงงานรวม	14,768.4	4,094.2	9,597.6	528.6	236.6	309.8	1.6	Total Labor Force
1. กำลังแรงงานปัจจุบัน	11,571.3	2,544.3	8,359.5	196.6	202.7	266.6	1.6	1. Current labor force
1.1 ผู้มีงานทำ	11,405.9	2,509.7	8,241.2	192.9	198.2	262.4	1.6	1.1 Employed
- ทำงาน	11,287.6	2,427.7	8,210.8	192.6	197.5	257.5	1.6	- At work
- ไม่ทำงานแต่มีงานประจำ	10,964.7	2,388.5	7,946.6	183.0	193.8	251.1	1.6	- With job but not at work
1.2 ผู้ว่างงาน	323.0	39.2	264.1	9.5	3.7	6.4	-	1.2 Unemployed
- ทำงานทำ	118.3	82.0	30.5	0.3	0.6	4.9	-	- Looking for work
- ไม่ทำงานทำ/พร้อมที่จะทำงาน	15.8	8.1	7.7	-	-	-	-	- Not looking/available for work
2. กำลังแรงงานที่รอฤดูกาล	102.5	73.9	22.8	0.3	0.6	4.9	-	2. Seasonally inactive labor force
ผู้ไม่อยู่ในกำลังแรงงาน	165.4	34.6	118.3	3.7	4.5	4.2	-	Persons not in Labor Force
1. ทำงานบ้าน	3,197.1	1,549.9	1,238.1	332.0	33.9	43.2	-	1. Household work
2. เรียนหนังสือ	133.5	62.6	56.8	6.4	3.4	4.4	-	2. Studies
3. ยังเด็ก ซรา/ไม่สามารถทำงานได้	1,027.2	1,013.9	13.3	-	-	0.1	-	3. Too young/old/incapable of work
4. อื่น ๆ	1,570.6	254.1	954.1	308.3	24.2	30.1	-	4. Others
หญิง	465.8	219.4	214.0	17.3	6.4	8.7	-	FEMALE
กำลังแรงงานรวม	15,545.1	2,806.1	10,012.5	2,022.3	317.1	386.7	0.4	Total Labor Force
1. กำลังแรงงานปัจจุบัน	9,173.2	1,287.8	6,774.3	602.6	227.8	280.4	0.4	1. Current labor force
1.1 ผู้มีงานทำ	9,062.3	1,278.4	6,684.9	594.9	225.1	278.7	0.4	1.1 Employed
- ทำงาน	8,961.8	1,210.9	6,656.5	593.8	223.8	276.4	0.4	- At work
- ไม่ทำงานแต่มีงานประจำ	8,745.7	1,192.5	6,513.5	557.2	213.9	268.2	0.4	- With job but not at work
1.2 ผู้ว่างงาน	216.1	18.5	143.1	36.6	9.8	8.2	-	1.2 Unemployed
- ทำงานทำ	100.5	67.4	28.4	1.1	1.4	2.3	-	- Looking for work
- ไม่ทำงานทำ/พร้อมที่จะทำงาน	17.2	12.0	3.5	0.4	0.5	0.9	-	- Not looking/available for work
2. กำลังแรงงานที่รอฤดูกาล	83.3	55.4	24.9	0.7	0.9	1.4	-	2. Seasonally inactive labor force
ผู้ไม่อยู่ในกำลังแรงงาน	110.9	9.4	89.4	7.7	2.7	1.7	-	Persons not in Labor Force
1. ทำงานบ้าน	6,371.9	1,518.4	3,238.3	1,419.7	89.3	106.3	-	1. Household work
2. เรียนหนังสือ	2,923.0	1,099.6	2,383.1	256.3	50.5	65.9	-	2. Studies
3. ยังเด็ก ซรา/ไม่สามารถทำงานได้	1,128.9	1,099.6	25.1	-	2.0	2.3	-	3. Too young/old/incapable of work
4. อื่น ๆ	2,005.1	162.3	661.6	1,129.0	23.4	28.9	-	4. Others
	315.0	89.4	168.5	34.4	13.5	9.2	-	

ตารางที่ 3 จำนวนประชากรอายุ 15 ปีขึ้นไป จำนวนตามระดับการศึกษาที่สำเร็จ สถานภาพแรงงาน ที่ราชอาณาจักร

TABLE 3 POPULATION 15 YEARS AND OVER BY LEVEL OF EDUCATIONAL ATTAINMENT, LABOR FORCE STATUS, WHOLE KINGDOM

ไตรมาสที่ 2/2559 : Quarter 2/2016

หน่วยเป็นพัน : in Thousands

สถานภาพแรงงาน	รวม	ไม่มี การศึกษา No schooling	ต่ำกว่า ประถมศึกษา Incomplete primary	ประถมศึกษา Primary	มัธยมศึกษาตอนปลาย				อุดมศึกษา				อื่น ๆ/ Others	ไม่ทราบ Unknown	LABOR FORCE STATUS
					มัธยมศึกษา Secondary		Upper Secondary Level		Higher Level		Higher Level				
					Lower Secondary	General/ Academic	Vocational	Teacher Training	Academic	Teacher Training	Higher Technical Education	Higher Teacher Training			
ยอดรวม	55,566.3	2,384.9	13,573.5	10,931.9	7,107.8	1,979.5	10.3	6,052.9	2,457.6	1,039.0	101.5	220.5	TOTAL		
กำลังแรงงานรวม	38,159.6	1,188.1	7,782.6	8,547.2	4,792.2	1,403.7	6.0	5,204.4	2,067.1	773.2	94.5	179.5	Total Labor Force		
1. กำลังแรงงานปัจจุบัน	37,804.6	1,174.0	7,618.2	8,470.5	4,756.0	1,398.5	6.0	5,194.7	2,062.4	772.0	94.5	178.1	1. Current labor force		
1.1 ผู้มีงานทำ	37,393.5	1,171.4	7,596.9	8,421.1	4,692.1	1,375.6	5.0	5,105.0	2,019.5	742.6	94.5	176.4	1.1 Employed		
- ทำงาน	36,687.4	1,156.5	7,316.2	8,255.1	4,628.0	1,360.8	5.0	5,072.3	2,004.6	709.1	94.5	175.1	- At work		
- ไม่ทำงานแต่มีงานประจำ	706.1	14.9	280.7	166.1	64.1	14.8	-	32.6	14.9	33.5	-	1.3	- With job but not at work		
1.2 ผู้ว่างงาน	411.1	2.5	21.3	49.4	64.0	22.9	1.0	89.7	42.9	29.4	-	1.7	1.2 Unemployed		
- หางานทำ	80.0	1.1	1.1	8.7	14.7	1.3	1.0	22.0	10.8	2.3	-	0.3	- Looking for work		
- ไม่หางานทำ/พร้อมที่จะทำงาน	331.1	1.4	20.2	40.7	49.2	21.6	-	67.7	32.1	27.2	-	1.4	- Not looking/available for work		
2. กำลังแรงงานที่ออกนอก	355.0	14.1	164.5	76.7	36.1	5.2	-	9.7	4.7	1.2	-	1.4	2. Seasonally inactive labor force		
ผู้ไม่อยู่ในกำลังแรงงาน	17,406.7	1,196.8	5,790.8	2,384.7	2,315.7	575.8	4.3	848.4	390.4	265.8	7.0	41.0	Persons not in Labor Force		
1. ทำงานบ้าน	5,382.9	249.6	1,744.5	1,100.6	654.5	180.5	0.9	344.2	178.4	55.2	4.3	12.8	1. Household work		
2. เรียนหนังสือ	4,239.9	-	3.8	529.5	1,184.3	237.4	0.4	41.1	51.1	2.1	-	-	2. Studies		
3. ยัยติค ขรา/ไม่สามารถทำงานได้	5,952.4	923.6	3,846.7	534.0	178.4	56.8	0.4	96.4	44.0	34.4	2.0	14.4	3. Too young/old/incapable of work		
4. อื่น ๆ	1,831.6	23.6	195.9	220.5	298.5	101.1	2.6	366.8	116.9	174.2	0.7	13.9	4. Others		

1/ รวมอาชีพระยะสั้น 1/ Including Short Course Vocational

ตารางที่ 3 จำนวนประชากรอายุ 15 ปีขึ้นไป จำแนกตามระดับการศึกษาที่สำเร็จ สถานภาพแรงงาน และเพศ ทั้งราชอาณาจักร

TABLE 3 POPULATION 15 YEARS AND OVER BY LEVEL OF EDUCATIONAL ATTAINMENT, LABOR FORCE STATUS AND SEX, WHOLE KINGDOM

ไตรมาสที่ 2/2559 : Quarter 2/2016

หน่วยเป็นพัน : In Thousands

สถานภาพแรงงาน	รวม	ไม่มี การศึกษา	ต่ำกว่า ประถมศึกษา	ประถมศึกษา Incomplete	ประถมศึกษา Primary	มัธยมศึกษา ตอนต้น	มัธยมศึกษาตอนปลาย				อุดมศึกษา				อื่นๆ Others	ไม่ทราบ Unknown	LABOR FORCE STATUS		
							Upper Secondary Level		Higher Level		สายสามัญ General/ Academic	สายอาชีพ Vocational	สายวิชา- การศึกษา Teacher Training	สายวิชา- การศึกษา Teacher Training				สายวิชาชีพ Higher Technical Education	สายวิชา- การศึกษา Teacher Training
							สายสามัญ General/ Academic	สายอาชีพ Vocational	สายวิชา- การศึกษา Teacher Training	สายวิชา- การศึกษา Teacher Training									
ชาย	26,853.7	8,777.7	5,922.0	5,728.1	5,124.9	3,607.6	1,105.2	6.1	2,663.1	1,297.0	339.5	52.0	130.4	MALE					
กำลังแรงงานรวม	20,875.3	5,711.1	4,154.6	4,937.8	3,681.1	2,768.9	847.2	3.6	2,350.6	1,162.2	239.9	50.4	108.0	Total Labor Force					
1. กำลังแรงงานปัจจุบัน	20,663.8	5,651.1	4,060.3	4,897.2	3,652.5	2,742.3	842.8	3.6	2,345.3	1,158.4	239.4	50.4	106.6	1. Current labor force					
1.1 ผู้จ้างทำ	20,439.3	5,638.8	4,049.1	4,863.4	3,599.2	2,707.2	827.1	3.6	2,304.8	1,135.3	229.6	50.4	106.1	1.1 Employed					
- ทำงาน	20,020.4	5,566.6	3,864.4	4,765.8	3,547.6	2,670.7	818.6	3.6	2,289.1	1,127.5	220.8	50.4	105.3	- At work					
- ไม่ทำงานแต่มีงานประจำ	418.9	7.2	184.7	97.6	51.6	36.4	8.5	15.7	15.7	7.8	8.7	-	0.8	- With job but not at work					
1.2 ผู้ว่างงาน	224.5	1.3	11.2	33.8	53.3	35.2	15.7	-	40.5	23.2	9.8	-	0.5	1.2 Unemployed					
- หางานทำ	37.0	-	0.2	6.8	6.1	6.9	0.7	-	8.9	6.1	1.3	-	-	- Looking for work					
- ไม่ทำงานกับพร้อมที่จะทำงาน	187.5	1.3	10.9	27.0	47.3	28.3	15.0	-	31.7	17.0	8.5	-	0.5	- Not looking/available for work					
2. กำลังแรงงานที่ออกนอก	211.5	6.1	94.3	40.6	28.6	26.5	4.4	-	5.2	3.8	0.6	-	1.4	2. Seasonally inactive labor force					
ผู้ไม่อยู่ในกำลังแรงงาน	5,978.4	306.6	1,767.5	790.3	1,443.8	838.7	258.0	2.6	312.5	134.8	99.6	1.7	22.5	Persons not in Labor Force					
1. พักงานบ้าน	247.6	8.2	62.9	49.7	54.8	35.2	9.3	0.9	12.2	10.9	2.6	0.2	0.8	1. Household work					
2. เรียนหนังสือ	2,013.6	-	1.1	281.2	1,045.3	496.9	141.5	0.2	21.6	24.1	1.7	-	-	2. Studies					
3. อีตัก ขจร/ไม่สามารถทำงานได้	2,594.6	289.2	1,587.9	305.2	148.0	114.5	37.0	0.1	57.1	27.5	16.2	1.1	11.0	3. Too young/old/incapable of work					
4. อื่น ๆ	1,122.6	9.3	115.6	154.2	195.7	192.2	70.3	1.4	221.5	72.3	79.0	0.4	10.8	4. Others					
หญิง	28,712.7	1,507.2	7,651.4	5,203.8	4,582.1	3,500.3	874.3	4.2	3,389.8	1,160.6	699.5	49.5	90.1	FEMALE					
กำลังแรงงานรวม	17,284.4	616.9	3,628.1	3,609.4	2,440.0	2,023.3	556.5	2.4	2,853.9	904.9	533.3	44.1	71.5	Total Labor Force					
1. กำลังแรงงานปัจจุบัน	17,140.8	608.9	3,557.9	3,573.3	2,427.2	2,013.7	555.7	2.4	2,849.4	904.0	532.7	44.1	71.5	1. Current labor force					
1.1 ผู้จ้างทำ	16,954.2	607.7	3,547.8	3,557.8	2,394.4	1,984.9	548.5	1.4	2,800.2	884.2	513.0	44.1	70.3	1.1 Employed					
- ทำงาน	16,667.0	599.9	3,451.8	3,489.3	2,362.6	1,957.2	542.2	1.4	2,783.2	877.1	488.3	44.1	69.8	- At work					
- ไม่ทำงานแต่มีงานประจำ	287.2	7.8	96.0	68.5	31.8	27.7	6.3	-	17.0	7.1	24.7	-	0.4	- With job but not at work					
1.2 ผู้ว่างงาน	186.6	1.2	10.1	15.6	32.9	28.8	7.2	1.0	49.2	19.8	19.6	-	1.2	1.2 Unemployed					
- หางานทำ	43.0	1.1	0.9	1.9	10.5	7.9	0.6	1.0	13.1	4.7	1.0	-	0.3	- Looking for work					
- ไม่ทำงานกับพร้อมที่จะทำงาน	143.6	0.1	9.3	13.7	22.4	20.9	6.6	-	36.1	15.1	18.7	-	0.9	- Not looking/available for work					
2. กำลังแรงงานที่ออกนอก	11,428.3	890.2	4,023.4	1,594.3	2,142.1	1,477.0	317.8	1.7	535.9	255.7	166.3	5.3	18.6	2. Seasonally inactive labor force					
ผู้ไม่อยู่ในกำลังแรงงาน	5,135.3	241.4	1,681.6	1,050.9	802.6	619.3	171.3	0.0	332.0	167.5	52.5	4.1	12.0	Persons not in Labor Force					
1. พักงานบ้าน	2,226.3	-	2.7	248.3	1,145.0	687.4	95.9	0.1	19.4	27.0	0.4	-	-	1. Household work					
2. เรียนหนังสือ	3,357.8	634.4	2,258.8	228.9	73.4	63.9	19.8	0.4	39.2	16.6	18.1	0.9	3.4	2. Studies					
3. อีตัก ขจร/ไม่สามารถทำงานได้	709.0	14.4	80.3	66.3	121.1	106.3	30.9	1.2	145.3	44.6	95.2	0.3	3.1	3. Too young/old/incapable of work					
4. อื่น ๆ														4. Others					

/ / รวมข้อหารวมสั้น / / Including Short Course Vocational

ตารางที่ 3 จำนวนประชากรอายุ 15 ปีขึ้นไป จำแนกตามระดับการศึกษาที่สำเร็จ สถานภาพแรงงาน เพศ และเขตปกครอง ทวีปราชอาณาจักร (ต่อ)

TABLE 3 POPULATION 15 YEARS AND OVER BY LEVEL OF EDUCATIONAL ATTAINMENT, LABOR FORCE STATUS, SEX AND AREA, WHOLE KINGDOM (Contd.)

ไตรมาสที่ 2/2559 : Quarter 2/2016

ในเขตเทศบาล MUNICIPAL AREA

หน่วยเป็นพัน : in Thousands

สถานภาพแรงงาน	รวม	ไม่มีการศึกษา	ต่ำกว่าประถมศึกษา	ประถมศึกษา	มัธยมศึกษาตอนต้น	มัธยมศึกษาตอนปลาย				อุดมศึกษา			LABOR FORCE STATUS	
						มัธยมศึกษาตอนต้น	สายสามัญ	สายอาชีพศึกษา	สายวิชาชีพศึกษา	สายวิชาการ	สายวิชาชีพ	อื่นๆ		
												Lower Secondary		General/Academic
ยอดรวม	25,252.8	910.2	4,614.5	4,219.6	4,275.1	3,640.5	1,096.7	4.7	4,400.7	1,364.8	530.1	62.7	133.1	TOTAL
กำลังแรงงานรวม	17,415.1	483.5	2,535.4	3,222.7	2,713.5	2,283.8	774.9	2.6	3,734.5	1,128.7	371.2	58.4	105.9	Total Labor Force
1. กำลังแรงงานปัจจุบัน	17,336.4	481.5	2,501.9	3,206.1	2,707.6	2,273.3	773.2	2.6	3,728.9	1,125.9	371.1	58.4	105.8	1. Current labor force
1.1 ผู้มีงานทำ	17,144.1	480.1	2,494.4	3,189.1	2,670.3	2,241.2	758.3	1.6	3,671.5	1,110.3	363.0	58.4	105.8	1.1 Employed
- ทำงาน	16,977.0	476.5	2,437.5	3,155.1	2,651.1	2,227.3	753.2	1.6	3,656.1	1,105.1	349.2	58.4	105.8	- At work
- ไม่ทำงานแต่มีงานประจำ	167.0	3.6	56.9	34.0	19.2	13.9	5.1	-	15.4	5.1	13.8	-	-	- With job but not at work
1.2 ผู้ว่างงาน	192.3	1.4	7.5	17.0	37.3	32.0	14.9	1.0	57.4	15.7	8.1	-	-	1.2 Unemployed
- หางานทำ	47.0	1.1	0.6	4.4	9.5	7.6	0.6	1.0	16.0	4.8	1.4	-	-	- Looking for work
- ไม่หางานทำ/พร้อมจะทำงาน	145.3	0.3	7.0	12.6	27.8	24.5	14.3	-	41.4	10.8	6.6	-	-	- Not looking/available for work
2. กำลังแรงงานที่ออกตลาด	78.8	2.0	33.5	16.5	5.9	10.5	1.7	-	5.6	2.8	0.1	-	0.1	2. Seasonally inactive labor force
ผู้ไม่อยู่ในกำลังแรงงาน	7,837.7	426.8	2,079.1	997.0	1,561.7	1,356.7	321.8	2.1	666.2	236.1	158.8	4.3	27.2	Persons not in Labor Force
1. ทำงานบ้าน	2,326.3	90.1	611.5	447.8	362.3	312.9	104.9	0.0	251.5	103.9	30.3	2.7	8.5	1. Household work
2. เรียนหนังสือ	2,083.8	-	1.4	197.1	936.0	769.1	109.6	0.2	37.3	32.3	0.8	-	-	2. Studies
3. ยิงศึก ขรา/ไม่สามรถทำงานได้	2,376.8	323.6	1,378.3	252.9	116.7	115.4	40.7	0.4	81.1	33.6	24.7	0.9	8.3	3. Too young/old/incapable of work
4. อื่น ๆ	1,050.9	13.0	87.9	99.1	146.7	159.4	66.6	1.4	296.4	66.3	103.0	0.7	10.3	4. Others

1/ รวมอาชีพระยะสั้น 1/ Including Short Course Vocational

ตารางที่ 3 จำนวนประชากรอายุ 15 ปีขึ้นไป จำนวนตามระดับการศึกษาที่สำเร็จ สถานภาพแรงงาน เพศ และเขตปกครอง ราชอาณาจักร (ต่อ)
TABLE 3 POPULATION 15 YEARS AND OVER BY LEVEL OF EDUCATIONAL ATTAINMENT, LABOR FORCE STATUS, SEX AND AREA, WHOLE KINGDOM (Contd)

ไตรมาสที่ 2/2559: Quarter 2/2016

หน่วยนับ: In Thousands

สถานภาพแรงงาน	กรุงเทพมหานคร MUNICIPAL AREA										LABOR FORCE STATUS			
	ระดับประถมศึกษาตอนต้น					ระดับประถมศึกษาตอนปลาย						LABOR FORCE STATUS		
	รวม	ไม่มีการศึกษา	ต่ำกว่าประถมศึกษา	ประถมศึกษา	มัธยมศึกษาตอนต้น	มัธยมศึกษาตอนต้น	สายอาชีพศึกษา	สายอาชีพศึกษา	สายอาชีพศึกษา	สายอาชีพศึกษา			สายอาชีพศึกษา	
	Total	No schooling	Incomplete primary	Primary	Secondary	General/Academic	Vocational	Teacher Training	Academic	Technical Education	Teacher Training	Others	Unknown	
ยอดรวม	25,252.8	910.2	4,614.5	4,219.6	4,275.1	3,640.5	1,096.7	4.7	4,400.7	1,364.8	530.1	62.7	133.1	TOTAL
ชาย	12,085.3	363.8	1,925.3	2,151.7	2,225.6	1,879.4	594.5	2.3	1,960.0	714.7	164.4	32.1	71.6	MALE
กำลังแรงงาน	9,304.0	258.6	1,289.2	1,829.3	1,595.0	1,342.3	453.3	0.9	1,706.0	631.4	110.9	31.2	56.0	Total Labor Force
1. กำลังแรงงานปัจจุบัน	9,257.9	257.7	1,271.4	1,819.5	1,590.6	1,335.7	451.6	0.9	1,703.2	629.4	110.8	31.2	56.0	1. Current labor force
1.1 ผู้จ้างทำ	9,151.7	257.3	1,266.9	1,807.2	1,568.7	1,317.3	440.2	0.9	1,676.2	621.8	108.0	31.2	56.0	1.1 Employed
- ทำงาน	9,055.7	255.8	1,229.4	1,787.3	1,556.8	1,309.4	436.9	0.9	1,668.9	619.4	103.8	31.2	56.0	- At work
- ไม่ทำงานแต่มีงานประจำ	95.9	1.6	37.6	19.9	11.9	7.9	3.3	-	7.3	2.5	4.2	-	-	- With job but not at work
1.2 ผู้ว่างงาน	106.2	0.3	4.5	12.3	21.9	18.4	11.4	-	27.0	7.5	2.9	-	-	1.2 Unemployed
- หางานทำ	21.2	-	-	3.7	3.9	3.8	0.4	-	6.5	1.8	1.3	-	-	- Looking for work
- ไม่หางานทำพร้อมที่จะทำงาน	85.0	0.3	4.5	8.6	18.1	14.6	11.1	-	20.5	5.8	1.6	-	-	- Not looking/available for work
2. กำลังแรงงานที่รอถูกจ้าง	46.1	0.9	17.8	9.8	4.4	6.6	1.7	-	2.8	2.0	0.1	-	0.1	2. Seasonally inactive labor force
ผู้อยู่นอกกำลังแรงงาน	2,781.3	105.2	636.1	322.4	630.6	537.1	141.2	1.4	254.0	83.3	53.5	0.9	15.6	Persons not in Labor Force
1. ทำงาน	114.0	3.6	27.1	20.7	19.8	22.1	3.8	-	9.7	5.4	1.6	0.2	0.2	1. Household work
2. ยื่นหนังสือ	986.4	-	0.8	103.3	447.3	335.6	64.5	0.2	19.4	15.0	0.4	-	-	2. Studies
3. ยังกักขัง/ไม่สามารถทำงานได้	1,024.0	97.3	553.3	131.0	66.6	65.5	25.7	0.1	46.4	20.4	10.8	0.3	6.7	3. Too young/old/incapable of work
4. อื่น ๆ	656.9	4.3	54.9	67.5	96.8	114.0	47.3	1.1	178.6	42.6	40.8	0.4	8.7	4. Others
หญิง	13,167.6	546.5	2,689.2	2,067.9	2,049.6	1,761.2	502.2	2.4	2,440.7	650.1	365.7	30.7	61.5	FEMALE
กำลังแรงงานรวม	8,111.2	224.9	1,246.2	1,393.4	1,118.5	941.5	321.6	1.7	2,028.5	497.4	260.3	27.2	49.9	Total Labor Force
1. กำลังแรงงานปัจจุบัน	8,078.5	223.8	1,230.5	1,386.6	1,117.0	937.6	321.6	1.7	2,025.7	496.6	260.3	27.2	49.9	1. Current labor force
1.1 ผู้จ้างทำ	7,992.4	222.7	1,227.5	1,381.9	1,101.7	924.0	318.2	0.7	1,995.3	488.4	255.1	27.2	49.9	1.1 Employed
- ทำงาน	7,921.3	220.7	1,208.2	1,367.8	1,094.3	917.9	316.3	0.7	1,987.2	485.8	245.4	27.2	49.9	- At work
- ไม่ทำงานแต่มีงานประจำ	71.1	2.0	19.3	14.1	7.3	6.1	1.9	-	8.1	2.6	9.7	-	-	- With job but not at work
1.2 ผู้ว่างงาน	86.1	1.1	3.1	4.7	15.3	13.6	3.5	1.0	30.4	8.1	5.2	-	-	1.2 Unemployed
- หางานทำ	25.8	1.1	0.6	0.8	5.7	3.7	0.2	1.0	9.6	3.1	0.2	-	-	- Looking for work
- ไม่หางานทำพร้อมที่จะทำงาน	60.3	-	2.5	4.0	9.7	9.9	3.3	-	20.8	5.1	5.1	-	-	- Not looking/available for work
2. กำลังแรงงานที่รอถูกจ้าง	32.7	1.1	15.7	6.8	1.5	4.0	-	-	2.8	0.8	-	-	0.0	2. Seasonally inactive labor force
ผู้อยู่นอกกำลังแรงงาน	5,056.4	321.5	1,443.0	674.6	931.1	819.6	180.6	0.7	412.2	152.8	105.4	3.4	11.6	Persons not in Labor Force
1. ทำงาน	2,212.3	86.5	584.4	427.2	342.5	290.8	101.1	0.0	241.8	98.5	28.7	2.5	8.3	1. Household work
2. ยื่นหนังสือ	1,097.4	-	0.5	93.7	488.8	433.5	45.2	-	17.9	17.4	0.4	-	-	2. Studies
3. ยังกักขัง/ไม่สามารถทำงานได้	1,352.7	226.3	825.1	122.0	50.0	49.9	15.0	0.4	34.7	13.2	14.0	0.6	1.6	3. Too young/old/incapable of work
4. อื่น ๆ	394.0	8.7	33.0	31.7	49.8	45.4	19.3	0.3	117.8	23.7	62.3	0.3	1.7	4. Others

รวมอาชีพระยะสั้น / Including Short Course Vocational

ตารางที่ 3 จำนวนประชากรอายุ 15 ปีขึ้นไป จำแนกตามระดับการศึกษาที่สำเร็จ สถานภาพแรงงาน เพศ และเขตการปกครอง ทั้งราชอาณาจักร (ต่อ)

TABLE 3 POPULATION 15 YEARS AND OVER BY LEVEL OF EDUCATIONAL ATTAINMENT, LABOR FORCE STATUS, SEX AND AREA, WHOLE KINGDOM (Contd)

หน่วยเป็นพัน : In Thousands

สถานภาพแรงงาน	รวม	ไม่ การศึกษา No schooling	ต่ำกว่า ประถมศึกษา Incomplete primary	ประถมศึกษา Primary	มัธยมศึกษาตอนปลาย				อุดมศึกษา				LABOR FORCE STATUS		
					มัธยมศึกษา Lower Secondary	Upper Secondary Level		สาขาวิชา- การศึกษา Vocational	สาขาวิชา- การศึกษ Teacher Training	สาขาวิชาการ Academic	Higher Level			อื่นๆ Others	ไม่ทราบ Unknown
						General/ Academic	สาขาวิชา- ศึกษา Vocational				สาขาวิชา- การศึกษ Teacher Training	สาขาวิชา- การศึกษา Higher Technical Education			
ยอดรวม	30,313.5	1,474.6	8,959.0	6,712.3	3,467.3	882.8	5,6	1,652.2	1,092.7	509.0	36.8	87.4	TOTAL		
กำลังแรงงานรวม	20,744.5	704.6	5,247.3	5,324.6	2,508.4	628.7	3.4	1,470.0	938.4	402.0	36.1	73.5	Total Labor Force		
1. กำลังแรงงานปัจจุบัน	20,468.2	692.5	5,116.3	5,264.4	2,482.8	625.3	3.4	1,465.8	936.5	400.9	36.1	72.2	1. Current labor force		
1.1 ผู้มีงานทำ	20,249.4	691.4	5,102.5	5,232.0	2,450.8	617.3	3.4	1,433.5	909.2	379.6	36.1	70.5	1.1 Employed		
- ทำงาน	19,710.3	680.0	4,878.7	5,100.0	2,400.7	607.6	3.4	1,416.3	899.4	359.9	36.1	69.3	- At work		
- ไม่ทำงานแต่มีงานประจำ	539.1	11.3	223.8	132.1	50.2	9.7	-	17.2	9.8	19.6	-	1.3	- With job but not at work		
1.2 ผู้ว่างงาน	218.8	1.1	13.8	32.4	31.9	8.0	-	32.3	27.3	21.4	-	1.7	1.2 Unemployed		
- หางานทำ	33.0	-	0.5	4.3	7.2	0.8	-	6.0	6.0	0.8	-	0.3	- Looking for work		
- ไม่หางานทำ/พร้อมที่จะทำงาน	185.8	1.1	13.2	28.1	24.8	7.3	-	26.4	21.3	20.5	-	1.4	- Not looking/available for work		
2. กำลังแรงงานที่รอฤดูกาล	276.3	12.1	131.0	60.2	25.6	3.5	-	4.1	1.9	1.1	-	1.3	2. Seasonally inactive labor force		
ผู้ไม่อยู่ในกำลังแรงงาน	9,569.0	770.1	3,711.7	1,387.7	959.0	254.1	2.2	182.2	154.3	107.0	2.7	13.8	Persons not in Labor Force		
1. ทำงานบ้าน	3,056.5	159.5	1,133.0	652.8	341.6	75.7	0.9	92.8	74.6	24.9	1.6	4.3	1. Household work		
2. เรียนหนังสือ	2,156.1	-	2.4	332.4	415.2	127.8	0.1	3.8	18.8	1.3	-	-	2. Studies		
3. ยึดติด ขรา/ไม่สามารถทำงานได้	3,575.7	600.0	2,468.3	281.1	63.1	16.1	-	15.2	10.4	9.6	1.1	6.0	3. Too young/old/incapable of work		
4. อื่น ๆ	780.7	10.6	108.0	121.4	139.2	34.5	1.2	70.5	50.6	71.2	-	3.6	4. Others		

1/ รวมอาชีพระยะสั้น 1/ Including Short Course Vocational

ตารางที่ 3 จำนวนประชากรอายุ 15 ปีขึ้นไป จำนวนตามระดับการศึกษาที่สำเร็จ สถานภาพแรงงาน เพศ และเขตการปกครอง จังหวัดขอนแก่น (ต่อ)
 TABLE 3 POPULATION 15 YEARS AND OVER BY LEVEL OF EDUCATIONAL ATTAINMENT, LABOR FORCE STATUS, SEX AND AREA, WHOLE KINGDOM (Contd)

หน่วยนับพัน : In Thousands

ไตรมาสที่ 2/2559 : Quarter 2/2016

สถานภาพแรงงาน	ระดับการศึกษา										LABOR FORCE STATUS			
	มัธยมศึกษาตอนต้น					มัธยมศึกษาตอนปลาย								
	รวม	ไม่ การศึกษา	ต่ำกว่า ประถมศึกษา Incomplete primary	ประถมศึกษา Primary	มัธยมศึกษา ตอนต้น Lower Secondary	General/ Academic	สายอาชีพ ศึกษา Vocational	สายอาชีพ- การศึกษา Teacher Training	สายอาชีพ Academic	สายอาชีพ Higher Technical Education		สายอาชีพ- การศึกษา Teacher Training	อื่นๆ/ Unknown	
ยอดรวม	30,313.5	1,474.6	8,959.0	6,712.3	5,431.9	3,467.3	882.8	5.6	1,652.2	1,092.7	509.0	38.8	87.4	TOTAL
ชาย	14,768.4	513.9	3,996.8	3,576.4	2,899.3	1,728.2	510.7	3.8	703.1	582.3	175.1	20.0	58.8	MALE
กำลังแรงงาน	11,571.3	312.6	2,865.4	3,108.5	2,086.1	1,426.6	393.8	2.7	644.6	530.9	129.0	19.2	52.0	Total Labor Force
1. กำลังแรงงานปัจจุบัน	11,405.9	307.4	2,788.9	3,077.7	2,061.9	1,406.7	391.2	2.7	642.1	529.1	128.5	19.2	50.7	1. Current labor force
1.1 ผู้จ้างงาน	11,287.6	306.4	2,782.2	3,056.1	2,030.5	1,389.9	386.9	2.7	628.6	513.4	121.6	19.2	50.1	1.1 Employed
- ช่างงาน	10,964.7	300.8	2,635.1	2,978.5	1,990.8	1,361.3	381.6	2.7	620.2	508.1	117.1	19.2	49.3	- At work
- ไม่ทำงานแต่มีงานประจำ	323.0	5.6	147.1	77.7	39.7	28.6	5.3	-	8.4	5.3	4.5	-	0.8	- With job but not at work
1.2 ผู้ว่างงาน	118.3	1.0	6.7	21.5	31.4	16.8	4.3	-	13.5	15.6	6.9	-	0.5	1.2 Unemployed
- หางานทำ	15.8	-	0.2	3.2	2.2	3.1	0.4	-	2.4	4.4	-	-	-	- Looking for work
- ไม่ทำงานที่พร้อมที่จะทำงาน	102.5	1.0	6.5	18.4	29.2	13.7	4.0	-	11.1	11.3	6.9	-	0.5	- Not looking/available for work
2. กำลังแรงงานที่ออกตลาด	165.4	5.2	76.5	30.8	24.2	20.0	2.7	-	2.5	1.8	0.5	-	1.3	2. Seasonally inactive labor force
ผู้อยู่นอกกำลังแรงงาน	3,197.1	201.3	1,131.4	467.9	813.3	301.6	116.8	1.2	58.5	51.4	46.1	0.8	6.9	Persons not in Labor Force
1. พักงานบ้าน	133.5	4.5	35.8	221.6	35.0	13.1	5.5	0.9	2.6	5.6	1.1	-	0.6	1. Household work
2. ย้ายหลังสือ	1,027.2	-	0.2	177.9	598.0	161.3	77.0	-	2.3	9.1	1.3	-	-	2. Studies
3. ย้ายที่อาศัย/ไม่มาทำงานได้	1,570.6	191.9	1,034.6	174.2	81.3	49.0	11.3	-	10.7	7.1	5.5	0.8	4.2	3. Too young/old/incapable of work
4. อื่น ๆ	465.8	5.0	60.8	86.8	98.9	78.2	23.0	0.3	43.0	29.7	38.2	-	2.1	4. Others
หญิง	15,545.1	960.7	4,962.2	3,135.8	2,532.6	1,739.1	372.1	1.8	949.1	510.5	333.9	18.8	28.6	FEMALE
กำลังแรงงานรวม	9,173.2	392.0	2,381.8	2,216.1	1,321.6	1,081.7	234.9	0.7	825.4	407.6	273.0	16.9	21.6	Total Labor Force
1. กำลังแรงงานปัจจุบัน	9,062.3	385.1	2,327.4	2,186.7	1,310.2	1,076.1	234.1	0.7	823.7	407.4	272.4	16.9	21.6	1. Current labor force
1.1 ผู้จ้างงาน	8,961.8	385.0	2,320.3	2,175.9	1,292.7	1,060.9	230.4	0.7	804.9	395.8	258.0	16.9	20.4	1.1 Employed
- ช่างงาน	8,745.7	379.2	2,243.6	2,121.5	1,268.3	1,039.3	226.0	0.7	796.1	391.3	242.9	16.9	20.0	- At work
- ไม่ทำงานแต่มีงานประจำ	216.1	5.8	76.7	54.4	28.4	21.6	4.4	-	8.8	4.5	15.1	-	0.4	- With job but not at work
1.2 ผู้ว่างงาน	100.5	0.1	7.1	10.9	17.5	15.2	3.7	-	18.8	11.7	14.4	-	1.2	Unemployed
- หางานทำ	17.2	-	0.3	1.1	4.9	4.1	0.4	-	3.6	1.7	0.8	-	0.3	- Looking for work
- ไม่ทำงานที่พร้อมที่จะทำงาน	83.3	0.1	6.8	9.7	12.7	11.0	3.3	-	15.2	10.0	13.6	-	0.9	- Not looking/available for work
2. กำลังแรงงานที่ออกตลาด	110.9	6.9	54.5	29.3	11.3	5.6	0.8	-	1.7	0.2	0.6	-	-	2. Seasonally inactive labor force
ผู้อยู่นอกกำลังแรงงาน	6,371.9	568.7	2,580.4	919.8	1,211.0	657.4	137.2	1.0	123.7	102.9	60.9	1.9	7.0	Persons not in Labor Force
1. พักงานบ้าน	2,923.0	155.0	1,097.2	623.8	460.1	328.5	70.2	-	90.2	69.0	23.8	1.6	3.7	1. Household work
2. ย้ายหลังสือ	1,128.9	-	2.2	154.5	656.2	253.8	50.8	0.1	1.5	9.7	-	-	-	2. Studies
3. ย้ายที่อาศัย/ไม่มาทำงานได้	2,005.1	408.1	1,433.8	106.9	23.4	14.1	4.7	-	4.5	3.4	4.2	0.3	1.8	3. Too young/old/incapable of work
4. อื่น ๆ	315.0	5.7	47.3	34.6	71.3	60.9	11.5	0.9	27.5	20.9	32.9	-	1.5	4. Others

∕ รวมอาชีพระยะสั้น ∕ Including Short Course Vocational

ตารางที่ 4 จำนวนผู้จ้างทำ จำแนกตามระดับการศึกษาที่สำเร็จ อาชีพ ทัวราชอาณาจักร

TABLE 4 EMPLOYED PERSONS BY LEVEL OF EDUCATIONAL ATTAINMENT, OCCUPATION , WHOLE KINGDOM

ไตรมาสที่ 2/2559 : Quarter 2/2016

หน่วยเป็นพัน : In Thousands

อาชีพ	รวม	ไม่มี การศึกษา No schooling	ต่ำกว่า ประถมศึกษา Incomplete primary	ประถมศึกษา Primary	มัธยมศึกษาตอนปลาย Upper Secondary Level				อุดมศึกษา Higher Level		ไม่ทราบ อื่นๆ Others	TOTAL
					มัธยมศึกษา ตอนต้น Lower Secondary	มัธยมศึกษา- สายสามัญ General/ Academic	สายอาชีพ- ศึกษา Vocational	สายวิชา- การศึกษา Teacher Training	สายวิชา- การศึกษา Higher Technical Education	สายวิชา- การศึกษา Teacher Training		
ยอดรวม	37,993.5	1,171.4	7,596.9	8,421.1	4,692.1	1,375.6	5.0	5,105.0	2,019.5	742.6	94.5	176.4
1. ผู้จัดการ ข้าราชการระดับอาวุโส และผู้ช่วยผู้จัดการ	1,535.6	3.2	120.6	156.4	179.0	70.4	0.4	723.2	105.5	29.4	1.2	11.9
2. ผู้ประกอบวิชาชีพด้านต่างๆ	2,145.0	1.6	11.4	17.8	49.2	27.8	-	1,332.9	173.4	491.8	0.7	5.7
3. เจ้าหน้าที่เทคนิคและผู้ประกอบวิชาชีพ ที่เกี่ยวข้องกันต่างๆ	1,666.6	2.6	42.2	54.6	168.1	111.6	0.3	855.3	287.4	33.6	0.8	9.0
4. เสมียน	1,572.0	1.9	13.5	57.1	263.6	122.4	1.1	702.6	242.3	30.1	0.8	6.9
5. พนักงานบริการและผู้จำหน่ายสินค้า	7,734.5	172.6	1,384.2	1,532.4	1,274.0	372.6	0.9	939.7	455.1	91.8	7.2	37.1
6. ผู้ปฏิบัติงานที่มีชื่อในด้านการเกษตร ป่าไม้ และประมง	9,947.8	372.0	3,775.5	2,923.1	928.9	158.6	0.9	193.0	177.8	34.7	8.8	19.0
7. ช่างฝีมือ และผู้ปฏิบัติงานที่เกี่ยวข้อง	4,725.9	155.3	869.1	1,302.7	640.1	255.3	1.2	184.3	341.1	14.6	19.9	19.3
8. ผู้ควบคุมเครื่องจักรโรงงานและเครื่องจักร และผู้ปฏิบัติงานด้านการประกอบ	3,757.5	114.4	387.1	945.6	776.6	167.7	0.1	75.6	176.4	10.4	25.4	27.4
9. ผู้ประกอบอาชีพทางพื้นฐาน	4,243.3	347.9	993.1	1,428.7	406.5	86.7	0.1	55.8	59.8	6.2	29.6	36.3
10. คนงานที่ได้จำแนกไว้ในหมวดอื่น	65.5	-	0.2	2.7	6.1	2.6	-	42.6	0.7	-	-	3.8

1/ รวมอาชีพระยะสั้น 1/ Including Short Course Vocational

ตารางที่ 4 จำนวนผู้จ้างทำ จำนวนตามระดับการศึกษาที่สำเร็จ อาชีพ และเพศ ทั้งราชอาณาจักร
TABLE 4 EMPLOYED PERSONS BY LEVEL OF EDUCATIONAL ATTAINMENT, OCCUPATION AND SEX, WHOLE KINGDOM

ไตรมาสที่ 2/2559 : Quarter 2/2016 พิมพ์เป็นพัน : in Thousands

อาชีพ Occupation	รวม Total	ไม่มี การศึกษา No schooling	ต่ำกว่า ประถมศึกษา primary incomplete	ประถม ศึกษา Primary	มัธยมศึกษาตอนต้น Upper-Secondary Level				อุดมศึกษา Higher Level				อื่นๆ Others	ไม่ทราบ Unknown	OCCUPATION
					มัธยมศึกษา ตอนต้น Lower Secondary	สามัญ General/ Academic	สายอาชีพ- ศึกษา Vocational	สายอาชีพ- การศึกษา Teacher Training	สายอาชีพ- ศึกษา Academic	สายอาชีพ- การศึกษา Teacher Training	อุดมศึกษา Higher Level				
											สายอาชีพ- ศึกษา Vocational	สายอาชีพ- การศึกษา Teacher Training			
ชาย	20,439.3	563.8	4,049.1	4,863.4	2,707.2	827.1	3.6	2,304.8	1,135.3	229.6	50.4	106.1	MALE		
1. ผู้จัดการ ข้าราชการระดับอาวุโส และผู้ปฏิบัติงานหลาย	1,024.2	1.9	101.3	132.9	133.6	36.3	0.4	408.4	77.1	17.2	1.1	10.9	1. managers, senior officials and Legislators		
2. ผู้ประกอบวิชาชีพด้านต่างๆ	868.5	1.0	7.8	10.2	22.0	19.4	-	611.1	50.0	123.4	0.2	2.8	2. Professionals		
3. เจ้าหน้าที่เทคนิคและผู้ประกอบวิชาชีพที่เกี่ยวข้องกับด้านต่างๆ	783.0	1.3	26.1	32.4	81.5	61.9	-	337.5	158.3	18.8	0.8	2.5	3. Technicians and associate professionals		
4. เสมียน	462.8	0.6	5.5	22.6	114.6	30.4	0.9	166.7	62.5	4.4	0.5	3.7	4. Clerks		
5. พนักงานบริการและผู้จำหน่ายสินค้า	3,129.6	54.2	479.5	620.0	536.7	171.3	0.3	412.9	191.1	26.3	1.0	18.3	5. Service workers and sell goods		
6. ผู้ปฏิบัติงานที่มีชื่อในด้านการเกษตร ป่าไม้ และประมง	5,842.6	171.4	2,139.0	1,668.5	596.7	109.1	0.7	127.5	114.6	21.1	5.8	13.2	6. Skilled agricultural forest and fishery workers		
7. ช่างฝีมือ และผู้ปฏิบัติงานที่เกี่ยวข้อง	3,460.5	98.5	527.6	971.8	473.7	219.7	1.2	138.0	308.0	8.8	8.5	15.8	7. Craft and associate professionals		
8. ผู้ควบคุมเครื่องจักรโรงงานและเครื่องจักร และผู้ปฏิบัติงานด้านการประกอบ	2,673.5	73.0	304.2	669.2	531.1	130.8	0.1	51.1	140.3	7.6	14.1	18.3	8. Plant and machine controllers and assemblers		
9. ผู้ประกอบอาชีพทางพื้นฐาน	2,160.6	162.0	458.0	733.1	214.1	45.6	-	32.2	32.6	2.0	18.3	19.0	9. Elementary occupations		
10. คนงานซึ่งมีได้จำแนกไว้ในหมวดอื่น	34.1	-	0.2	2.7	3.3	2.6	-	19.4	0.7	-	-	1.6	10. Workers not classifiable by occupation		
หญิง	16,954.2	607.7	3,547.8	3,557.8	1,984.9	548.5	1.4	2,800.2	884.2	513.0	44.1	70.3	FEMALE		
1. ผู้จัดการ ข้าราชการระดับอาวุโส และผู้ปฏิบัติงานหลาย	511.3	1.3	19.3	23.6	45.4	34.1	-	314.8	28.4	12.1	0.1	1.0	1. managers, senior officials and Legislators		
2. ผู้ประกอบวิชาชีพด้านต่างๆ	1,276.5	0.6	3.6	7.6	27.2	8.4	-	721.7	123.4	368.4	0.4	3.0	2. Professionals		
3. เจ้าหน้าที่เทคนิคและผู้ประกอบวิชาชีพที่เกี่ยวข้องกับด้านต่างๆ	883.6	1.3	16.1	22.3	86.6	49.7	0.3	517.8	129.2	14.8	-	6.5	3. Technicians and associate professionals		
4. เสมียน	1,109.2	1.3	8.1	34.5	149.0	92.0	0.1	536.0	179.8	25.7	0.3	3.2	4. Clerks		
5. พนักงานบริการและผู้จำหน่ายสินค้า	4,604.9	118.4	904.7	912.4	737.3	201.3	0.6	526.8	263.9	65.5	6.2	18.8	5. Service workers and sell goods		
6. ผู้ปฏิบัติงานที่มีชื่อในด้านการเกษตร ป่าไม้ และประมง	4,105.2	200.6	1,636.5	1,254.6	332.2	49.5	0.2	65.5	63.1	13.7	3.1	5.8	6. Skilled agricultural forest and fishery workers		
7. ช่างฝีมือ และผู้ปฏิบัติงานที่เกี่ยวข้อง	1,265.4	56.8	341.5	330.9	166.4	35.5	0.1	46.4	33.1	5.8	11.4	3.4	7. Craft and associate professionals		
8. ผู้ควบคุมเครื่องจักรโรงงานและเครื่องจักร และผู้ปฏิบัติงานด้านการประกอบ	1,084.0	41.5	82.8	276.4	245.5	36.9	-	24.5	36.1	2.8	11.4	9.1	8. Plant and machine controllers and assemblers		
9. ผู้ประกอบอาชีพทางพื้นฐาน	2,082.7	185.9	535.1	695.6	192.5	41.1	0.1	23.6	27.2	4.2	11.3	17.3	9. Elementary occupations		
10. คนงานซึ่งมีได้จำแนกไว้ในหมวดอื่น	31.4	-	-	-	2.8	-	-	23.3	-	-	-	2.2	10. Workers not classifiable by occupation		

/- รวมอาชีพระยะสั้น /- Including Short Course Vocational

ตารางที่ 4 จำนวนผู้จ้างทำ งานตามระดับการศึกษาที่สำเร็จ อาชีพ เพศ และเขตการปกครอง ทั้งราชอาณาจักร (ต่อ)

TABLE 4 EMPLOYED PERSONS BY LEVEL OF EDUCATIONAL ATTAINMENT, OCCUPATION, SEX AND AREA, WHOLE KINGDOM (Contd.)

หน่วยเป็นพัน : In Thousands

อาชีพ	รวม	ไม่มี การศึกษา No schooling	ต่ำกว่า ประถมศึกษา incomplete primary	ประถมศึกษา Primary	มัธยมศึกษาตอนปลาย Upper Secondary Level				อุดมศึกษา Higher Level		ไม่ทราบ Unknown	อื่น ๆ Others	รวม TOTAL	
					มัธยมศึกษาตอนต้น Lower Secondary	สามัญ General/Academic	สายอาชีพ Vocational	สายวิชาชีพ Higher Technical Education	สายวิชา- การศึกษา Teacher Training	สายวิชา- การศึกษา Teacher Training				สายวิชา- การศึกษา Teacher Training
ยอดรวม	17,144.1	480.1	2,494.4	3,189.1	2,241.2	758.3	1.6	3,671.5	1,110.3	363.0	58.4	105.8	TOTAL	
ชาย	9,151.7	257.3	1,266.9	1,807.2	1,317.3	440.2	0.9	1,676.2	621.8	108.0	31.2	56.0	MALE	
1. ผู้จัดการ ข้าราชการระดับอาวุโส และผู้บริหารทุกระดับ	601.6	1.1	38.5	59.3	58.0	20.7	-	298.4	55.8	10.1	0.7	7.4	1. managers, senior officials and Legislators	
2. ผู้ประกอบวิชาชีพด้านต่างๆ	597.5	0.7	1.3	4.0	12.6	10.5	-	467.5	30.2	58.4	0.2	2.0	2. Professionals	
3. เจ้าหน้าที่เทคนิคและผู้ประกอบวิชาชีพ ที่เกี่ยวข้องกันด้านต่างๆ	522.6	0.8	12.4	16.7	56.7	32.7	-	259.8	91.9	9.7	0.2	1.1	3. Technicians and associate professionals	
4. เสมียน	297.9	-	2.8	13.3	69.9	19.1	-	114.8	37.4	2.6	0.5	2.1	4. Clerks	
5. พนักงานบริการและผู้จำหน่ายสินค้า	1,927.1	39.0	252.7	360.5	335.5	105.2	0.3	323.4	119.4	13.6	0.7	11.0	5. Service workers and sell goods	
6. ผู้ปฏิบัติงานที่มีชื่อในด้านการเกษตร ป่าไม้ และประมง	1,168.5	32.0	452.6	303.1	115.6	25.1	0.2	38.5	30.5	3.0	0.5	2.3	6. Skilled agricultural forest and fishery workers	
7. ช่างฝีมือ และผู้ปฏิบัติงานที่เกี่ยวข้อง	1,673.3	48.7	191.2	435.9	242.7	128.4	0.5	101.6	158.7	5.6	6.0	7.2	7. Craft- and associate professionals	
8. ผู้ควบคุมเครื่องจักรโรงงานและเครื่องจักร และผู้ปฏิบัติงานด้านการประกอบ	1,510.4	44.6	159.6	367.3	329.1	76.2	-	32.4	83.0	4.1	9.7	8.6	8. Plant and machine controllers and assemblers	
9. ผู้ประกอบอาชีพงานพื้นฐาน	823.2	90.4	155.7	244.9	94.2	20.6	-	22.5	15.1	0.8	12.7	12.6	9. Elementary occupations	
10. คนงานซึ่งมีตำแหน่งไม่แน่นอน	29.7	-	0.2	2.4	3.1	1.7	-	17.2	-	-	-	1.6	10. Workers not classifiable by occupation	

/ Including Short Course Vocational

ตารางที่ 4 จำนวนผู้จ้างงานที่จำแนกตามระดับการศึกษาที่สำเร็จ อาชีพ เพศ และเขตการปกครอง ทั้งราชอาณาจักร (ต่อ)

TABLE 4 EMPLOYED PERSONS BY LEVEL OF EDUCATIONAL ATTAINMENT, OCCUPATION, SEX AND AREA, WHOLE KINGDOM (Contd.)

หน่วยเป็นพัน : in Thousands

อาชีพ	รวม	ไม่มี การศึกษา No schooling	ต่ำกว่า ประถมศึกษา Incomplete primary	ประถมศึกษา Primary	มัธยมศึกษาตอนปลาย				อุดมศึกษา			ไม่ทราบ Unknown	อื่นๆ Others	OCCUPATION
					มัธยมศึกษา ตอนต้น Lower Secondary	สามัญ General/ Academic	สาขาวิชา- ศึกษา Vocational	สาขาวิชา- การศึกษา Teacher Training	สาขาวิชาการ Academic	Higher Level				
										สาขาวิชา ศึกษา Vocational	สาขาวิชาชีพ Higher Technical Education			
หญิง	7,992.4	222.7	1,227.5	1,381.9	924.0	318.2	0.7	1,995.3	488.4	255.1	27.2	49.9	FEMALE	
1. ผู้จัดการ ข้าราชการระดับอาวุโส และผู้บังคับบัญชา	378.2	1.1	10.0	7.9	23.9	29.9	-	261.9	17.4	6.6	0.1	0.4	1. managers, senior officials and Legislators	
2. ผู้ประกอบวิชาชีพด้านต่างๆ	781.2	0.1	0.3	4.5	13.4	5.4	-	496.0	73.7	179.6	-	1.5	2. Professionals	
3. เจ้าหน้าที่เทคนิคและผู้ประกอบวิชาชีพ ที่เกี่ยวข้องกับด้านต่างๆ	594.2	0.3	9.2	13.9	43.0	30.1	-	389.9	78.7	7.9	-	4.1	3. Technicians and associate professionals	
4. เสมียน	690.7	0.9	5.1	18.8	77.3	61.3	0.1	358.8	105.3	15.4	0.3	3.2	4. Clerks	
5. พนักงานบริการและผู้จำหน่ายสินค้า	2,672.0	66.4	477.1	510.9	408.0	124.5	0.2	388.0	155.7	32.7	3.7	16.2	5. Service workers and sell goods	
6. ผู้ปฏิบัติงานที่ไม่มีชื่อในด้านเกษตร ป่าไม้ และประมง	751.3	28.4	325.7	222.6	55.4	6.9	0.2	17.2	9.6	3.9	0.3	1.9	6. Skilled agricultural forest and fishery workers	
7. ช่างฝีมือ และผู้ปฏิบัติงานที่เกี่ยวข้อง	560.0	23.0	130.9	144.1	78.1	18.4	0.1	27.2	14.4	3.8	8.2	2.7	7. Craft and associate professionals	
8. ผู้ควบคุมเครื่องจักรโรงงานและเครื่องจักร และผู้ปฏิบัติงานด้านการประกอบ	576.8	22.5	40.9	147.2	123.7	17.0	-	16.5	19.5	2.8	6.6	5.5	8. Plant and machine controllers and assemblers	
9. ผู้ประกอบอาชีพงานพื้นฐาน	958.3	80.1	228.4	312.1	98.3	24.6	0.1	18.0	14.2	2.3	8.1	12.5	9. Elementary occupations	
10. คนงานซึ่งมีได้จำแนกไว้ในหมวดอื่น	29.8	-	-	-	2.8	-	-	22.0	-	-	-	1.9	10. Workers not classifiable by occupation	

/รวมอาชีพระยะสั้น / Including Short Course Vocational

ตารางที่ 4 จำนวนผู้จ้างงานทำ จำนวนตามระดับการศึกษาที่สำคัญ อาชีพ เพศ และเขตการปกครอง ทั้งราชอาณาจักร (ต่อ)

TABLE 4 EMPLOYED PERSONS BY LEVEL OF EDUCATIONAL ATTAINMENT, OCCUPATION, SEX AND AREA, WHOLE KINGDOM (Contd.)

หมื่นเป็นพัน : In Thousands

อาชีพ Occupation	รวม Total	ไม่มี การศึกษา No schooling	ต่ำกว่า ประถมศึกษา primary incomplete	ประถมศึกษา Primary	มัธยมศึกษาตอนต้น Upper Secondary Level				อุดมศึกษา Higher Level			อื่นๆ Others ^{1/}	ไม่ทราบ Unknown	OCCUPATION
					มัธยมศึกษา ตอนต้น Lower Secondary	สาขามัธยมศึกษา General/ Academic	สาขาวิชา- ศึกษา Vocational	สาขาวิชา- การศึกษ Teacher Training	สาขาวิชา- การศึกษ Teacher Training	สาขาวิชา- การศึกษ Teacher Training				
											1/ Others			
ยอดรวม	20,249.4	691.4	5,102.5	5,232.0	3,323.2	2,450.8	617.3	3.4	1,433.5	909.2	379.6	36.1	70.5	TOTAL
ชาย	11,287.6	306.4	2,782.2	3,056.1	2,030.5	1,389.9	386.9	2.7	628.6	513.4	121.6	19.2	50.1	MALE
1. ผู้จัดการ ข้าราชการระดับอาวุโส และผู้บริหารศึกษา	422.7	0.7	62.8	73.6	51.6	75.6	15.6	0.4	110.0	21.4	7.1	0.4	3.4	1. managers, senior officials and Legislators
2. ผู้ประกอบวิชาชีพด้านต่างๆ	271.0	0.2	6.5	6.2	10.7	9.4	8.9	-	143.6	19.8	65.0	-	0.8	2. Professionals
3. เจ้าหน้าที่เทคนิคและผู้ประกอบวิชาชีพ ที่เกี่ยวข้องกับด้านต่างๆ	260.4	0.6	13.7	15.7	21.3	24.8	29.2	-	77.7	66.3	9.1	0.6	1.4	3. Technicians and associate professionals
4. เสมียน	164.9	0.6	2.7	9.3	14.9	44.7	11.3	0.9	51.9	25.1	1.8	-	1.6	4. Clerks
5. พนักงานบริการและผู้จำหน่ายสินค้า	1,202.5	15.1	226.8	259.5	252.2	201.3	66.1	-	89.5	71.7	12.7	0.3	7.3	5. Service workers and sell goods
6. ผู้ปฏิบัติงานที่มีฝีมือในด้านเกษตร ป่าไม้ และประมง	4,674.1	139.4	1,686.4	1,365.3	710.0	481.1	84.0	0.5	89.0	84.2	18.0	5.3	10.9	6. Skilled agricultural forest and fishery workers
7. ช่างฝีมือ และผู้ปฏิบัติงานที่เกี่ยวข้อง และผู้ควบคุมเครื่องจักรโรงงานและเครื่องจักร และผู้ปฏิบัติงานด้านการประกอบ	1,787.2	49.9	336.3	555.9	342.0	231.0	91.3	0.7	36.3	149.3	3.2	2.5	8.7	7. Craft and associate professionals
8. ผู้ควบคุมเครื่องจักรโรงงานและเครื่องจักร และผู้ปฏิบัติงานด้านการประกอบ	1,163.1	28.3	144.7	301.9	337.9	202.0	54.6	0.1	18.7	57.4	3.5	4.4	9.7	8. Plant and machine controllers and assemblers
9. ผู้ประกอบอาชีพงานพื้นฐาน	1,337.4	71.6	302.3	488.3	289.9	119.9	25.1	-	9.7	17.6	1.2	5.6	6.4	9. Elementary occupations
10. คนงานที่ไม่ได้จำแนกเป็นหมวดอื่น	4.3	-	-	0.4	-	0.2	0.9	-	2.2	0.7	-	-	-	10. Workers not classifiable by occupation

1/ รวมอาชีพระยะสั้น / Including Short Course Vocational

ตารางที่ 4 จำนวนผู้จ้างงานทำ งานตามระดับการศึกษาที่สำเร็จ อาชีพ เพศ และเขตการปกครอง ทวีปราชอาณาจักร (ต่อ)
 TABLE 4 EMPLOYED PERSONS BY LEVEL OF EDUCATIONAL ATTAINMENT, OCCUPATION, SEX AND AREA, WHOLE KINGDOM(Contd.)

ไตรมาสที่ 2/2559 : Quarter 2/2016

นอกเขตเทศบาล NON-MUNICIPAL AREA

หน่วยเป็นพัน : In Thousands

อาชีพ Occupation	รวม Total	ไม่มี การศึกษา No schooling	ต่ำกว่า ประถมศึกษา Incomplete primary	ประถมศึกษา Primary	มัธยมศึกษาตอนปลาย Upper Secondary Level				อุดมศึกษา Higher Level			ไม่ทราบ Unknown	1/ Others	OCCUPATION
					มัธยมศึกษา ตอนต้น Lower Secondary	สาขามัธยมศึกษา General/ Academic	สาขาอาชีพ ศึกษา Vocational	สาขาวิชา- การศึกษา Teacher Training	สาขาวิชาการ Academic	สาขาวิชาชีพ Higher Technical Education	สาขาวิชา- การศึกษา Teacher Training			
หญิง	8,964.8	385.0	2,320.3	2,175.9	1,060.9	230.4	0.7	804.9	395.8	258.0	16.9	20.4	FEMALE	
1. ผู้จัดการ ข้าราชการระดับอาวุโส และผู้บริหารทั่วไป	133.2	0.2	9.4	15.7	21.4	4.1	-	52.9	11.0	5.5	-	0.6	1. managers, senior officials and Legislators	
2. ผู้ประกอบวิชาชีพชั้นต่างๆ	495.3	0.6	3.4	3.2	13.8	3.0	-	225.8	49.7	188.9	0.4	1.5	2. Professionals	
3. เจ้าหน้าที่เทคนิคและผู้ประกอบวิชาชีพ ที่เกี่ยวข้องกันด้านต่างๆ	289.4	1.0	6.8	8.3	43.6	19.5	0.3	127.9	50.5	6.9	-	2.4	3. Technicians and associate professionals	
4. เสมียน	418.5	0.5	3.0	15.7	71.7	30.7	-	177.1	74.6	10.3	-	-	4. Clerks	
5. พนักงานบริการและผู้จำหน่ายสินค้า	1,932.9	52.0	427.7	401.5	329.3	76.8	0.5	138.9	108.3	32.8	2.5	2.6	5. Service workers and sell goods	
6. ผู้ปฏิบัติงานที่มีชื่อไม่เข้าตามเกษตร ป่าไม้ และประมง	3,353.9	172.2	1,310.8	1,032.0	276.8	42.7	-	48.3	53.5	9.7	2.8	3.9	6. Skilled agricultural forest and fishery workers	
7. ช่างฝีมือ และผู้ปฏิบัติงานที่เกี่ยวข้อง	705.4	33.8	210.7	186.8	88.3	17.1	-	19.1	18.7	2.0	3.3	0.7	7. Craft and associate professionals	
8. ผู้ควบคุมเครื่องจักรโรงงานและเครื่องจักร และผู้ปฏิบัติงานด้านการประกอบ	507.2	19.0	41.9	129.2	121.8	19.9	-	8.0	16.6	-	4.7	3.6	8. Plant and machine controllers and assemblers	
9. ผู้ประกอบอาชีพงานพื้นฐาน	1,124.4	105.8	306.7	383.5	94.2	16.5	-	5.6	13.0	1.9	3.2	4.8	9. Elementary occupations	
10. คนงานซึ่งไม่ได้จำแนกไว้ก่อนหน้านี้	1.6	-	-	-	-	-	-	1.3	-	-	-	0.3	10. Workers not classifiable by occupation	

1/ รวมอาชีพระยะสั้น / Including Short Course Vocational

ตารางที่ 5 จำนวนผู้มีงานทำ จำแนกตามระดับการศึกษาที่สำเร็จ อุตสาหกรรม ทั้งราชอาณาจักร

TABLE 5 EMPLOYED PERSONS BY LEVEL OF EDUCATIONAL ATTAINMENT, INDUSTRY, WHOLE KINGDOM

ไตรมาสที่ 2/2559 : Quarter 2/2016 หน่วยเป็นพัน : In Thousands

อุตสาหกรรม Industry	รวม Total	ไม่มีการศึกษา No schooling	ต่ำกว่า ประถมศึกษา Incomplete primary	ประถมศึกษา Primary	มัธยมศึกษาตอนปลาย Upper Secondary Level						ไม่ทราบ Unknown	INDUSTRY	
					มัธยมศึกษา ตอนต้น Lower Secondary	มัธยมศึกษา สายสามัญ General/Academic	สายอาชีพ Vocational		สายวิชาการ Teacher Training	สายวิชาชีพ Higher Technical Education			
							สายอาชีพ ศึกษา Vocational	สายวิชาการ Teacher Training					
อุตสาหกรรม	37,393.5	1,171.4	7,596.9	8,421.1	4,692.1	1,375.6	5.0	5,105.0	2,019.5	742.6	94.5	176.4	TOTAL
1.เกษตรกรรม การป่าไม้ และการประมง	10,956.2	453.3	4,081.3	3,292.4	977.6	1,638	1.0	1,983	192.2	35.2	8.9	22.0	1. Agriculture, forestry and fishing
2.การค้าปลีกและซ่อมแซมยานยนต์	70.7	1.9	9.3	17.8	5.1	3.5	-	10.8	14.3	0.1	-	0.2	2. Mining and quarrying
3.การผลิต	6,420.7	273.3	768.8	1,296.4	1,096.7	299.6	1.4	697.5	505.3	27.4	69.3	56.8	3. Manufacturing
4.ไฟฟ้า ก๊าซ ไอน้ำและระบบปรับอากาศ	126.3	0.1	4.5	7.7	9.9	8.3	-	53.3	31.0	1.0	-	0.3	4. Electricity, gas, steam and air conditioning supply
5.การจัดหน้า การจัดการและการบำบัดน้ำเสียของเสีย และสิ่งปฏิกูล	112.4	3.1	10.5	26.4	17.4	3.7	-	26.7	9.0	1.8	-	-	5. Water supply, sewerage, waste management and remediation activities
6.การก่อสร้าง	2,579.9	107.0	523.8	911.6	238.5	77.1	-	139.7	95.9	4.4	2.5	10.2	6. Construction
7.การขายส่ง และการขายปลีก การซ่อมยานยนต์	6,365.1	164.5	1,027.3	1,176.8	968.6	363.5	1.6	989.2	463.4	64.8	5.8	26.1	7. Wholesale and retail trade; repair of motor vehicles and motorcycles
8.การขายส่ง และสถานที่ให้บริการ	1,195.0	12.5	162.8	282.6	182.6	59.9	0.9	185.4	71.5	5.8	0.1	1.9	8. Transportation and storage
9.ที่พักแรมและบริการด้านอาหาร	2,762.4	76.6	478.8	637.0	408.3	129.5	-	277.1	138.0	24.5	4.1	21.8	9. Accommodation and food service activities
10. ข้อมูลข่าวสารและการสื่อสาร	241.9	-	9.8	9.6	10.5	6.5	-	165.3	21.5	0.7	-	1.2	10. Information and communication
11.กิจกรรมทางการเงินและการประกันภัย	538.6	-	6.8	10.4	38.5	21.1	-	386.2	47.6	7.6	-	1.1	11. Financial and insurance activities
12. กิจกรรมอสังหาริมทรัพย์	190.2	4.4	25.7	26.6	20.0	10.4	-	63.6	13.1	2.4	-	0.2	12. Real estate activities
13. กิจกรรมทางวิชาชีพ วิทยาศาสตร์ และเทคโนโลยี	333.5	0.4	8.1	9.4	23.8	11.0	-	225.8	26.7	7.4	0.6	0.4	13. Professional, scientific and technical activities
14. กิจกรรมการบริหารและการบริการสนับสนุน	574.1	16.0	65.4	139.8	72.9	26.7	-	98.1	20.5	7.4	0.4	4.2	14. Administrative and support service activities
15. การบริหารราชการ การป้องกันประเทศ การประมง	1,636.4	3.5	98.7	136.4	255.6	85.4	0.1	721.1	137.2	47.0	-	9.0	15. Public administration and defence; compulsory social security
16. การศึกษา	1,151.4	3.1	29.4	43.5	55.2	14.3	-	464.4	34.6	464.0	0.9	4.5	16. Education
17. กิจกรรมด้านสุขภาพและงานสังคมสงเคราะห์	718.2	7.2	37.7	41.6	125.2	26.2	-	236.5	149.2	36.9	0.6	3.8	17. Human health and social work activities
18. ศิลปะ ความบันเทิง และนันทนาการ	268.2	2.1	34.9	57.0	36.3	15.4	-	47.6	10.7	2.0	-	1.9	18. Arts, entertainment and recreation
19. กิจกรรมบริการด้านอื่น ๆ	867.0	20.0	146.5	209.6	130.4	42.5	-	65.4	33.6	2.2	1.1	3.0	19. Other service activities
20. กิจกรรมการจ้างงานในครัวเรือนส่วนบุคคล การผลิตด้านและบริการที่เชื่อมโยงกับครัวเรือน	239.4	22.0	66.2	86.9	17.7	6.3	-	1.1	3.8	-	0.3	4.4	20. Activities of households as employers; undifferentiated goods and services-producing activities of households for own use
21. กิจกรรมขององค์กรระหว่างประเทศ	3.0	0.6	0.0	-	-	-	-	2.4	-	-	-	-	21. Activities of extraterritorial organizations and bodies
22. ไม่ทราบ	62.9	-	0.6	1.9	1.2	0.9	-	49.7	0.4	-	-	3.4	22. Unknown

/ รวมชื่อระยะสั้น / Including Short Course Vocational

ตารางที่ 5 จำนวนผู้จ้างงานทำ งานตามระดับการศึกษาที่สำเร็จ อุตสาหกรรม และเพศ ทั้งราชอาณาจักร
TABLE 5 EMPLOYED PERSONS BY LEVEL OF EDUCATIONAL ATTAINMENT, INDUSTRY AND SEX, WHOLE KINGDOM

อุตสาหกรรม Industry	ระดับการศึกษา Higher Level										รวม Total															
	ระดับการศึกษาตอนต้น Upper Secondary Level					ระดับการศึกษา Higher Level																				
	ไม่มี การศึกษา No schooling	ต่ำกว่า ประถมศึกษา primary Incomplete	ประถมศึกษา Primary	มัธยมศึกษา ตอนต้น Lower Secondary	สามัญ General/ Academic	สายอาชีพ- ศึกษา Vocational	การศึกษา Teacher Training	สายวิชา- การศึกษ Teacher Training	สายวิชาชีพ Higher Technical Education	อื่นๆ Others		ไม่ทราบ Unknown														
ชาย 1. เกษตรกรรม การป่าไม้ และการประมง 2. การทำเหมืองแร่ และเหมืองหิน 3. การผลิต 4. ไฟฟ้า ก๊าซ ไอน้ำ และระบบปรับอากาศ 5. การจัดหา น้ำ การจัดการและการบำบัดน้ำเสีย ของเสีย และสิ่งปฏิกูล 6. การก่อสร้าง 7. การขนส่ง และการขายปลีก การซ่อมยานยนต์ 8. การขนส่ง และสถานที่เก็บสินค้า 9. ที่พักแรมและบริการด้านอาหาร 10. ซ้ำอยู่ค่าโดยสารและการสื่อสาร 11. กิจกรรมทางบันเทิงและการปะทะกัน 12. กิจกรรมอสังหาริมทรัพย์ 13. กิจกรรมการวิจัย วิทยาศาสตร์ และเทคโนโลยี 14. กิจกรรมบริการและการบริการสนับสนุน 15. การบริหารราชการ การป้องกันประเทศ การประมงในสัตว์ 16. การศึกษา 17. กิจกรรมด้านสุขภาพและงานสังคมสงเคราะห์ 18. ศิลปะ ความบันเทิง และนันทนาการ 19. กิจกรรมบริการอื่น ๆ 20. กิจกรรมการจ้างงานในครัวเรือนส่วนบุคคล การติดตั้งสินค้าและบริการที่เชื่อมโยงผู้ใช้ในครัวเรือน 21. กิจกรรมขององค์กรระหว่างประเทศ 22. ไม่ทราบ	563.8	4,049.1	4,863.4	3,599.2	2,707.2	827.1	3.6	2,304.8	1,135.3	229.6	50.4	106.1	MALE													
หญิง 1. เกษตรกรรม การป่าไม้ และการประมง 2. การทำเหมืองแร่ และเหมืองหิน 3. การผลิต 4. ไฟฟ้า ก๊าซ ไอน้ำ และระบบปรับอากาศ 5. การจัดหา น้ำ การจัดการและการบำบัดน้ำเสีย ของเสีย และสิ่งปฏิกูล 6. การก่อสร้าง 7. การขนส่ง และการขายปลีก การซ่อมยานยนต์ 8. การขนส่ง และสถานที่เก็บสินค้า 9. ที่พักแรมและบริการด้านอาหาร 10. ซ้ำอยู่ค่าโดยสารและการสื่อสาร 11. กิจกรรมทางบันเทิงและการปะทะกัน 12. กิจกรรมอสังหาริมทรัพย์ 13. กิจกรรมการวิจัย วิทยาศาสตร์ และเทคโนโลยี 14. กิจกรรมบริการและการบริการสนับสนุน 15. การบริหารราชการ การป้องกันประเทศ การประมงในสัตว์ 16. การศึกษา 17. กิจกรรมด้านสุขภาพและงานสังคมสงเคราะห์ 18. ศิลปะ ความบันเทิง และนันทนาการ 19. กิจกรรมบริการอื่น ๆ 20. กิจกรรมการจ้างงานในครัวเรือนส่วนบุคคล การติดตั้งสินค้าและบริการที่เชื่อมโยงผู้ใช้ในครัวเรือน 21. กิจกรรมขององค์กรระหว่างประเทศ 22. ไม่ทราบ	203.8	2,299.0	1,889.2	1,006.4	626.4	1,128.8	0.7	1,320.0	125.4	21.2	5.5	15.2	1. Agriculture, forestry and fishing 2. Mining and quarrying 3. Manufacturing 4. Electricity, gas, steam and air conditioning supply 5. Water supply, sewerage, waste management and remediation activities 6. Construction 7. Wholesale and retail trade; repair of motor vehicles and motorcycles 8. Transportation and storage 9. Accommodation and food service activities 10. Information and communication 11. Financial and insurance activities 12. Real estate activities 13. Professional, scientific and technical activities 14. Administrative and support service activities 15. Public administration and defence; compulsory social security 16. Education 17. Human health and social work activities 18. Arts, entertainment and recreation 19. Other service activities 20. Activities of households as employers; undifferentiated goods and services-producing activities of households for own use 21. Activities of extraterritorial organizations and bodies 22. Unknown	203.8	2,299.0	1,889.2	1,006.4	626.4	1,128.8	0.7	1,320.0	125.4	21.2	5.5	15.2	FEMALE

ตารางที่ 5 จำนวนผู้จ้างทำ งานตามชั้นการศึกษาที่สำคัญ อุตสาหกรรม เขต และเขตการปกครอง ทหาราชอาณาจักร (ต่อ)

TABLE 5 EMPLOYED PERSONS BY LEVEL OF EDUCATIONAL ATTAINMENT, INDUSTRY, SEX AND AREA, WHOLE KINGDOM (Contd.)

อุตสาหกรรม	รวม	ไม่มี การศึกษา	ต่ำกว่า ประถมศึกษา	ประถมศึกษา	มัธยมศึกษาตอนปลาย				อุดมศึกษา				อื่น ๆ	ไม่ทราบ	INDUSTRY	
					ไม่	ดึกดำ	มัธยมศึกษา	Upper Secondary Level		Higher Level		อื่น ๆ				ไม่ทราบ
								การศึกษ	การศึกษ	สายสามัญ	สายวิชาชีพ					
	Total	No schooling	primary	Primary	Lower Secondary	General/Academic	Vocational	Academic	Technical Education	Teacher Training	Others	Unknown				
อุตสาหกรรม ชาย	17,144.1	480.1	2,494.4	3,189.1	2,670.3	2,241.2	758.3	3,671.5	1,110.3	363.0	58.4	105.8	TOTAL			
1.เกษตรกรรม การป่าไม้ และการประมง	9,151.7	257.3	1,266.9	1,807.2	1,568.7	1,317.3	440.2	1,676.2	621.8	108.0	31.2	56.0	MALE			
2.การขุดเหมืองแร่ และเหมืองหิน	27.5	0.6	2.8	4.9	3.8	1.7	2.0	5.4	7.4	-	-	-	1. Agriculture, forestry and fishing			
3.การผลิต	1,771.0	72.5	137.9	318.9	352.4	394.2	101.7	237.6	168.8	6.3	25.9	14.7	2. Mining and quarrying			
4.ไฟฟ้า ก๊าซ ไอน้ำและระบบปรับอากาศ	51.6	0.1	2.4	2.7	2.7	4.6	3.9	25.2	9.0	0.6	-	0.3	3. Manufacturing			
5.การจัดหน้า การจัดการและการบำบัดน้ำเสีย ของเสีย และสิ่งปฏิกูล	38.2	-	3.2	5.7	3.7	5.9	1.2	13.6	4.2	0.7	-	-	4. Electricity, gas, steam and air conditioning supply			
6.การก่อสร้าง	92.64	46.5	143.3	289.3	172.5	93.9	39.0	79.2	52.9	2.9	1.2	5.7	5. Water supply, sewerage, waste management and remediation activities			
7. การขนส่ง และการขายปลีก การซ่อมยานยนต์	1,841.8	58.1	204.6	319.9	335.4	284.2	109.1	344.0	198.0	13.5	2.7	11.8	6. Construction			
8. การขนส่ง และสถานที่เก็บสินค้า	681.7	8.8	84.0	173.1	144.5	122.1	33.9	75.0	35.5	3.8	0.1	0.8	7. Wholesale and retail trade; repair of motor vehicles and motorcycles			
9. ซ่อมแซมและบริการด้านอาหาร	666.2	17.9	84.0	142.5	141.6	114.3	39.2	74.5	39.7	4.8	0.5	7.3	8. Transportation and storage			
10. ข้อมูลข่าวสารและการสื่อสาร	105.1	-	0.6	2.0	9.9	5.7	1.4	75.4	9.7	0.4	-	0.1	9. Accommodation and food service activities			
11.กิจกรรมทางการเงินและการประกันภัย	174.1	-	2.5	4.2	7.6	11.6	8.4	122.4	16.0	1.3	-	0.0	10. Information and communication			
12. กิจกรรมอสังหาริมทรัพย์	64.3	-	8.7	4.9	9.4	7.3	2.1	27.5	4.1	-	-	0.2	11. Financial and insurance activities			
13. กิจกรรมทางวิชาชีพ วิทยาศาสตร์ และเทคนิค	151.9	-	3.9	3.0	10.0	13.5	3.3	104.4	11.5	2.4	-	0.0	12. Real estate activities			
14. กิจกรรมการบริหารและการบริการสนับสนุน	255.6	6.1	25.1	74.2	66.0	28.9	11.4	33.5	5.7	1.6	-	3.1	13. Professional, scientific and technical activities			
15. การบริหารราชการ การป้องกันประเทศ การประมง	503.6	1.2	24.0	40.4	47.6	85.9	28.7	220.8	40.1	11.1	-	3.8	14. Administrative and support service activities			
16. การศึกษา	200.3	1.8	7.7	9.1	7.3	13.0	5.4	95.4	6.0	54.1	0.1	0.4	15. Public administration and defence; compulsory social security			
17. กิจกรรมด้านสุขภาพและงานสังคมสงเคราะห์	94.8	1.8	3.8	7.9	9.0	19.2	4.3	38.5	9.2	0.8	0.1	0.2	16. Education			
18. ศิลปะ ความบันเทิง และนันทนาการ	81.6	0.5	6.4	10.3	15.8	14.2	4.9	24.1	3.8	0.7	-	1.1	17. Human health and social work activities			
19. กิจกรรมบริการด้านอื่น ๆ	204.5	3.9	36.3	44.0	39.0	30.6	15.7	26.0	8.4	0.4	0.1	0.2	18. Arts, entertainment and recreation			
20. กิจกรรมการจ้างงานในครัวเรือนส่วนบุคคล	27.0	3.3	4.8	6.2	3.7	5.8	2.6	-	0.3	-	-	0.4	19. Other service activities			
21. กิจกรรมสินค้าและบริการที่ขึ้นเองเพื่อใช้ในครัวเรือน	0.1	-	0.0	-	-	-	-	0.0	-	-	-	-	20. Activities of households as employers, undifferentiated goods and services-producing activities of households for own use			
22. ไม่ทราบ	21.5	-	-	-	2.3	1.2	-	16.3	-	-	-	-	21. Activities of extraterritorial organizations and bodies			
													22. Unknown			

/ รวมอาชีพระยะสั้น 1/ Including Short Course Vocational

ตารางที่ 5 จำนวนผู้จ้างทำ งานตามชั้นการศึกษาที่สำคัญ อุตสาหกรรม เขต และเขตการปกครอง ทหารราชอาณาจักร (ต่อ)
TABLE 5 EMPLOYED PERSONS BY LEVEL OF EDUCATIONAL ATTAINMENT, INDUSTRY, SEX AND AREA, WHOLE KINGDOM (Contd.)

อุตสาหกรรม Industry	รวม Total	ไม่มี การศึกษา No schooling	ต่ำกว่า ประถมศึกษา Incomplete primary	ประถมศึกษา Primary	มัธยมศึกษาตอนปลาย Upper Secondary Level				อุดมศึกษา Higher Level				อื่นๆ Others ^{1/}	ไม่ทราบ Unknown	INDUSTRY
					มัธยมศึกษา ตอนต้น Lower Secondary	สามัญ General/ Academic	สายอาชีพ ศึกษา Vocational	สาขาวิชา- การศึกษา Teacher Training	สาขาวิชา การศึกษ Teacher Training	สาขาวิชา การศึกษ Teacher Training	สาขาวิชา การศึกษ Teacher Training	สาขาวิชา การศึกษ Teacher Training			
หญิง	7,992.4	222.7	1,227.5	1,381.9	1,101.7	924.0	318.2	0.7	1,995.3	488.4	255.1	27.2	49.9	FEMALE	
1.เกษตรกรรม การป้อน และกรประมง	825.8	34.8	351.2	251.3	85.7	61.2	7.2	0.3	17.0	10.5	4.1	0.3	2.2	1. Agriculture, forestry and fishing	
2.การเหมืองแร่ และเหมืองหิน	9.4	0.2	0.6	1.1	0.9	0.9	-	-	4.0	1.7	-	-	-	2. Mining and quarrying	
3. การผลิต	1,638.3	56.9	1,971.1	3,203.3	3,282.2	2,624.4	59.9	0.1	2,654.4	1,028.8	9.3	21.6	14.4	3. Manufacturing	
4. ไฟฟ้า ก๊าซ ไอน้ำและระบบปรับอากาศ	20.9	-	0.5	1.6	-	0.3	0.5	-	15.6	2.4	0.1	-	-	4. Electricity, gas, steam and air conditioning supply	
5. การจัดหา การจัดการและการบำบัดน้ำเสีย ของเสีย และสิ่งปฏิกูล	16.9	0.6	1.1	3.0	1.2	1.2	0.3	-	6.9	2.3	0.5	-	-	5. Water supply; sewerage, waste management and remediation activities	
6. การก่อสร้าง	1,729	11.0	24.5	60.5	25.3	10.7	5.5	-	29.0	5.4	0.3	0.1	0.5	6. Construction	
7. การขนส่ง และการขุดลอก การซ่อมยานยนต์	1,778.8	48.1	264.6	2,491.1	2,538.8	2,495.5	1,193.3	0.2	4,317.7	1,293.3	23.4	1.9	7.8	7. Wholesale and retail trade; repair of motor vehicles and motorcycles	
8. การขนส่ง และสถานที่ให้บริการ	1,388	1.0	12.0	9.6	5.5	13.4	6.1	-	75.1	15.1	1.1	-	-	8. Transportation and storage	
9. ที่พักแรมและบริการด้านอาหาร	1,116.8	33.9	202.7	2,981.1	2,158.8	1,495.5	51.2	-	1,335.5	50.8	9.2	1.6	10.6	9. Accommodation and food service activities	
10. ซ่อมแซมรถและเครื่องจักร	92.6	-	5.7	5.4	3.2	1.3	0.8	-	71.6	3.4	0.3	-	1.0	10. Information and communication	
11. กิจกรรมทางการเงินและการประกันภัย	229.2	-	1.9	2.9	4.4	9.2	6.6	-	187.1	14.5	2.1	-	0.7	11. Financial and insurance activities	
12. กิจกรรมอสังหาริมทรัพย์	83.5	3.9	13.9	13.3	5.6	7.6	4.6	-	28.0	5.0	1.7	-	-	12. Real estate activities	
13. กิจกรรมทางวิชาชีพ วิทยาศาสตร์ และเทคนิค	1,148	0.4	1.0	1.2	3.1	5.2	2.4	-	91.4	6.7	3.5	-	-	13. Professional, scientific and technical activities	
14. กิจกรรมการบริหารและการบริการสนับสนุน	1,665	4.5	21.8	280	28.8	15.3	6.9	-	51.4	7.3	1.9	-	0.8	14. Administrative and support service activities	
15. การบริหารราชการ การป้องกันประเทศ การประกับสังคม	330.5	0.9	9.9	12.1	10.9	20.6	15.4	0.1	221.6	27.9	10.0	-	1.1	15. Public administration and defence; compulsory social security	
16. การศึกษา	412.3	0.4	11.3	12.5	7.0	12.7	5.0	-	175.1	12.2	174.7	-	1.5	16. Education	
17. กิจกรรมด้านสุขภาพและงานสังคมสงเคราะห์	316.2	2.5	15.9	16.4	18.5	46.3	7.2	-	122.2	72.7	11.7	0.5	2.4	17. Human health and social work activities	
18. ศิลปะ ความบันเทิง และนันทนาการ	57.3	1.4	10.9	11.2	12.5	4.4	4.1	-	10.3	2.6	-	-	-	18. Arts, entertainment and recreation	
19. กิจกรรมบริการด้านอื่น ๆ	284.5	6.1	41.0	64.2	71.0	44.7	12.9	-	27.9	12.5	1.3	1.0	1.9	19. Other service activities	
20. กิจกรรมการจ้างงานในครัวเรือนส่วนบุคคล การผลิตสินค้าและบริการที่ขึ้นเองเพื่อใช้ในครัวเรือน	1,510	15.6	40.1	59.4	18.5	7.5	2.4	-	0.5	3.5	-	0.3	3.2	20. Activities of households as employers; undifferentiated goods and services-producing activities of households for own use	
21. กิจกรรมขององค์กรระหว่างประเทศ	3.0	0.6	-	-	-	-	-	-	2.4	-	-	-	-	21. Activities of extraterritorial organizations and bodies	
22. ไม่ทราบ	32.4	-	-	0.8	2.0	-	-	-	27.8	-	-	-	1.8	22. Unknown	

^{1/} รวมอาชีพระยะสั้น Including Short Course Vocational

ตารางที่ 5 จำนวนผู้จ้างทำ งานตามชั้นการศึกษาที่สำเร็จ อุตสาหกรรม พหุ และเขตการปกครอง ทั้งราชอาณาจักร (ต่อ)
TABLE 5 EMPLOYED PERSONS BY LEVEL OF EDUCATIONAL ATTAINMENT, INDUSTRY, SEX AND AREA, WHOLE KINGDOM (Contd.)

ไตรมาสที่ 2/2559 : Quarter 2/2016

หน่วยนับพัน : In Thousands

อุตสาหกรรม Industry	รวม Total	ไม่ การศึกษา No schooling	ต่ำกว่า ประถมศึกษา Incomplete primary	ประถมศึกษา Primary	มัธยมศึกษาตอนปลาย Upper Secondary Level			อุดมศึกษา Higher Level			อื่น ๆ Others	ไม่ทราบ Unknown	INDUSTRY				
					ไม่ การศึกษา No schooling	ต่ำกว่า ประถมศึกษา Incomplete primary	ประถมศึกษา Primary	มัธยมศึกษา ตอนต้น Lower Secondary	สามัญ General/ Academic	สาขาวิชา- ศึกษา Vocational				สาขาวิชา- การศึกษา Teacher Training	สาขาวิชา การศึกษา Teacher Training	สาขาวิชา การศึกษา Teacher Training	สาขาวิชา การศึกษา Teacher Training
ยอดรวม Total	20,249.4	691.4	5,102.5	5,232.0	3,323.2	2,450.8	617.3	3.4	1,433.5	909.2	379.6	36.1	70.5	TOTAL			
ชาย Male	11,287.6	306.4	2,782.2	3,056.1	2,030.5	1,389.9	386.9	2.7	628.6	513.4	121.6	19.2	50.1	MALE			
1. เกษตรกรรม การป่าไม้ และการประมง 1. Agriculture, forestry and fishing	5,173.6	169.5	1,817.2	1,540.9	821.8	506.8	89.8	0.5	94.6	93.9	18.6	5.0	11.0	1. Agriculture, forestry and fishing			
2. การทำเหมืองแร่ และเหมืองหิน 2. Mining and quarrying	25.7	-	4.4	10.1	3.1	1.9	2.1	-	0.1	3.7	0.1	-	0.2	2. Mining and quarrying			
3. การผลิต 3. Manufacturing	1,476.0	65.6	1,720.0	3,145.5	325.7	244.9	85.6	0.8	80.8	150.5	6.4	11.0	18.2	3. Manufacturing			
4. ไฟฟ้า ก๊าซ ไอน้ำและระบบปรับอากาศ 4. Electricity, gas, steam and air conditioning supply	42.9	-	1.6	3.3	4.9	4.2	2.4	-	8.6	17.6	0.3	-	-	4. Electricity, gas, steam and air conditioning supply			
5. การจัดการน้ำ การจัดการและการบำบัดน้ำเสีย ของเสีย และสิ่งมีค่า 5. Water supply; sewerage, waste management and remediation activities	39.1	1.2	3.7	11.3	6.9	8.2	1.9	-	4.0	1.7	0.2	-	-	5. Water supply; sewerage, waste management and remediation activities			
6. การก่อสร้าง 6. Construction	1,280.4	36.0	304.0	476.0	245.0	123.2	30.2	-	25.2	34.6	1.2	1.2	3.9	6. Construction			
7. การขนส่ง และการขายปลีก การซ่อมยานยนต์ 7. Wholesale and retail trade; repair of motor vehicles and motorcycles	1,350.8	19.5	231.7	341.3	301.9	204.5	74.6	0.4	78.0	82.3	10.8	0.8	4.9	7. Wholesale and retail trade; repair of motor vehicles and motorcycles			
8. การขนส่ง และสถานที่เก็บสินค้า 8. Transportation and storage	322.6	2.2	63.7	87.2	71.1	40.2	17.0	0.9	21.9	16.7	0.5	-	1.1	8. Transportation and storage			
9. ที่พักรวมและบริการด้านอาหาร 9. Accommodation and food service activities	292.7	3.5	51.5	62.3	68.9	42.4	14.3	-	26.5	18.9	2.4	-	2.1	9. Accommodation and food service activities			
10. ข้อมูลข่าวสารและการสื่อสาร 10. Information and communication	31.3	-	1.6	2.0	2.6	2.4	4.1	-	10.2	8.2	-	-	0.2	10. Information and communication			
11. กิจกรรมทางการเงินและการประกันภัย 11. Financial and insurance activities	57.7	-	1.1	1.7	0.8	10.1	3.9	-	30.4	7.9	1.5	-	0.3	11. Financial and insurance activities			
12. กิจกรรมอสังหาริมทรัพย์ 12. Real estate activities	20.6	-	1.2	2.7	7.7	0.9	2.7	-	2.9	1.7	0.7	-	-	12. Real estate activities			
13. กิจกรรมทางวิชาชีพ วิทยาศาสตร์ และเทคนิค 13. Professional, scientific, and technical activities	35.6	-	1.8	2.3	3.8	2.9	3.3	-	15.5	3.8	1.1	0.6	0.4	13. Professional, scientific, and technical activities			
14. กิจกรรมการบริหารและการบริการสนับสนุน 14. Administrative and support service activities	96.1	1.8	14.3	25.9	20.6	18.2	6.5	-	5.1	3.3	-	0.4	0.2	14. Administrative and support service activities			
15. การบริหารราชการ การป้องกันประเทศ การประกันสังคม 15. Public administration and defence; compulsory social security	517.1	1.0	52.0	67.2	70.4	118.6	33.9	-	118.9	42.1	9.6	-	3.4	15. Public administration and defence; compulsory social security			
16. การศึกษา 16. Education	191.2	0.3	5.2	10.3	14.6	14.6	2.0	-	71.2	6.8	64.8	0.3	1.2	16. Education			
17. กิจกรรมด้านสุขภาพและงานสังคมสงเคราะห์ 17. Human health and social work activities	59.5	0.7	3.1	2.3	6.6	12.8	3.3	-	19.3	9.1	1.7	-	0.6	17. Human health and social work activities			
18. ศิลปะ ความบันเทิง และนันทนาการ 18. Arts, entertainment and recreation	75.4	-	10.9	23.0	14.9	10.6	3.1	-	7.6	3.4	1.1	-	0.7	18. Arts, entertainment and recreation			
19. กิจกรรมบริการด้านอื่น ๆ 19. Other service activities	181.6	4.9	37.7	61.9	36.9	21.6	5.4	-	4.8	7.0	0.6	-	0.9	19. Other service activities			
20. กิจกรรมการจ้างงานในครัวเรือนส่วนบุคคล การผลิตภัณฑ์และบริการที่เชื่อมโยงเพื่อใช้ในครัวเรือน 20. Activities of households as employers; undifferentiated goods and services-producing activities of households for own use	13.4	0.4	3.7	5.3	2.3	1.1	-	-	-	-	-	-	0.7	20. Activities of households as employers; undifferentiated goods and services-producing activities of households for own use			
21. กิจกรรมขององค์กรระหว่างประเทศ 21. Activities of extraterritorial organizations and bodies	-	-	-	-	-	-	-	-	-	-	-	-	-	21. Activities of extraterritorial organizations and bodies			
22. ไม่ทราบ 22. Unknown	4.7	-	-	0.4	-	-	0.9	-	3.0	0.4	-	-	-	22. Unknown			

1/ รวมอาชีพระยะสั้น 1/ Including Short Course Vocational

ตารางที่ 5 จำนวนผู้จ้างทำ งานตามขั้นการศึกษาที่สำเร็จ อุตสาหกรรม พหุ และเขตการปกครอง ทวีราชอาณาจักร (ต่อ)
TABLE 5 EMPLOYED PERSONS BY LEVEL OF EDUCATIONAL ATTAINMENT, INDUSTRY, SEX AND AREA, WHOLE KINGDOM (Contd.)

อุตสาหกรรม	รวม	ไม่มีการศึกษา	ต่ำกว่าประถมศึกษา	ประถมศึกษาไม่สมบูรณ์	มัธยมศึกษาตอนปลาย						ไม่ทราบ	อุตสาหกรรม		
					Upper Secondary Level			Higher Level						
					ประถมศึกษาตอนต้น	มัธยมศึกษาตอนต้น	สาขาวิชา- General/ Academic	สาขาวิชา- Vocational	สาขาวิชา- Teacher Training	สาขาวิชา- Academic			สาขาวิชา- Technical Education	สาขาวิชา- Higher Technical Education
Total	Primary	Lower Secondary	General/ Academic	Vocational	Teacher Training	Academic	Technical Education	Higher Technical Education	Others	Unknown	INDUSTRY			
หญิง	8,961.8	385.0	2,320.3	2,175.9	1,292.7	1,060.9	230.4	0.7	804.9	395.8	258.0	16.9	20.4	FEMALE
1.เกษตรกรรม การทำไม้ และการประมง	3,693.9	214.7	1,432.1	1,151.9	438.2	290.0	43.7	-	49.3	56.3	9.9	3.1	4.6	1. Agriculture, forestry and fishing
2.การค้าปลีกและซ่อมแซมเครื่องใช้	8.1	1.0	1.5	1.7	-	0.6	0.4	-	1.3	1.5	-	-	-	2. Mining and quarrying
3. การผลิต	1,535.4	78.3	2,618	342.7	322.0	255.3	52.4	0.3	113.6	83.2	5.4	10.9	9.5	3. Manufacturing
4. ไฟฟ้า ก๊าซ ไอน้ำและระบบปรับอากาศ	11.0	-	-	-	2.7	0.9	1.5	-	3.9	1.9	-	-	-	4. Electricity, gas, steam and air conditioning supply
5. การจัดหา การจัดการและการบำบัดเสียของเสีย และสิ่งมีพิษ	18.2	1.3	2.5	6.4	2.0	2.1	0.3	-	2.2	0.9	0.5	-	-	5. Water supply; sewerage, waste management and remediation activities
6. การก่อสร้าง	200.3	13.5	52.1	85.8	26.5	10.7	2.4	-	6.4	3.0	-	-	-	6. Construction
7. การขายส่ง และการขายปลีก การซ่อมยานยนต์	1,393.7	38.8	326.4	266.5	222.3	230.4	60.4	0.5	135.5	93.8	17.0	0.5	1.5	7. Wholesale and retail trade; repair of motor vehicles and motorcycles
8. การขนส่ง และสถานที่พักรับสินค้า	52.0	0.5	3.2	12.7	7.9	6.9	2.9	-	13.4	4.2	0.4	-	-	8. Transportation and storage
9. ที่พักแรมและบริการด้านอาหาร	666.8	21.4	140.6	174.1	140.5	102.2	24.9	-	42.6	28.7	8.1	2.0	1.9	9. Accommodation and food service activities
10. ซ่อมแซมยานยนต์และการสื่อสาร	12.9	-	1.9	0.2	1.1	1.1	0.3	-	8.1	0.3	-	-	-	10. Information and communication
11. กิจกรรมทางการเงินและการประกันภัย	77.7	-	1.3	1.7	6.5	7.6	2.4	-	46.4	9.2	2.7	-	-	11. Financial and insurance activities
12. กิจกรรมอสังหาริมทรัพย์	21.9	0.5	1.9	5.6	1.3	4.2	1.0	-	5.1	2.2	-	-	-	12. Real estate activities
13. กิจกรรมทางวิชาชีพ วิทยาศาสตร์ และเทคนิค	31.3	-	1.5	2.8	2.9	2.3	2.0	-	14.6	4.7	0.5	-	-	13. Professional, scientific and technical activities
14. กิจกรรมการบริหารและการบริการสนับสนุน	55.9	3.6	4.3	11.8	7.4	10.6	1.8	-	8.1	4.3	3.9	-	0.1	14. Administrative and support service activities
15. การบริหารราชการ การป้องกันประเทศ การประกันสังคม	285.1	0.5	12.8	16.6	13.5	30.5	7.4	-	159.8	27.1	16.3	-	0.7	15. Public administration and defence; compulsory social security
16. การศึกษา	347.6	0.6	5.2	11.7	8.8	14.9	1.9	-	122.7	9.6	170.4	0.4	1.5	16. Education
17. กิจกรรมด้านสุขภาพและการบริการสังคมของอาสาสมัคร	247.8	2.3	14.9	15.0	19.3	47.0	11.5	-	56.5	58.2	22.7	-	0.6	17. Human health and social work activities
18. ศิลปะ ความบันเทิง และนันทนาการ	53.8	0.2	6.7	12.5	17.2	7.2	3.3	-	5.5	1.0	0.2	-	-	18. Arts, entertainment and recreation
19. กิจกรรมบริการด้านอื่น ๆ	176.5	5.1	31.5	39.5	46.0	33.4	8.5	-	6.7	5.7	-	-	0.1	19. Other service activities
20. กิจกรรมการจ้างงานในครัวเรือนส่วนบุคคล การผลิตสินค้าและงบริการที่ใช้ของใช้ในชีวิตประจำวัน	47.9	2.8	17.6	16.0	6.2	3.3	1.4	-	0.6	-	-	-	-	20. Activities of households as employers, undifferentiated goods and services-producing activities of households for own use
21. กิจกรรมขององค์กรระหว่างประเทศ	-	-	-	-	-	-	-	-	-	-	-	-	-	21. Activities of extraterritorial organizations and bodies
22. ไม่ทราบ	4.4	-	0.6	0.7	0.7	-	-	-	2.5	-	-	-	-	22. Unknown

รวมวิชาชีพชั้นต้น / Including Short Course Vocational

ตารางที่ 6 จำนวนผู้มีงานทำ จำแนกตามสถานภาพทำงาน อาชีพ ทั่วราชอาณาจักร
TABLE 6 EMPLOYED PERSONS BY WORK STATUS, OCCUPATION , WHOLE KINGDOM

ไตรมาสที่ 2/2559 : Quarter 2/2016

หน่วยเป็นพัน : In Thousands

อาชีพ	สถานภาพการทำงาน Work Status						การรวมกลุ่ม Members of Producers' Cooperatives	OCCUPATION
	นายจ้าง Employer	ลูกจ้างรัฐบาล Government Employee	ลูกจ้างเอกชน Private Employee	ทำงานส่วนตัว Own Account Worker	ช่วยธุรกิจ ครอบครัว Unpaid Family Worker			
รวม								
Total	1,138.1	3,627.0	14,927.7	11,730.0	5,911.1	59.6	TOTAL	
ยอดรวม	37,393.5	4,208	496.8	83.1	34.1	4.1	1. managers, senior officials and Legislators	
1. ผู้จัดการ ข้าราชการระดับอาวุโส และผู้บังคับบัญชา	496.7	4208	496.8	83.1	34.1	4.1	1. managers, senior officials and Legislators	
2. ผู้ประกอบวิชาชีพด้านต่างๆ	31.8	1,230.2	761.7	100.9	20.0	0.6	2. Professionals	
3. เจ้าหน้าที่เทคนิคและผู้ประกอบวิชาชีพ ที่เกี่ยวข้องกับด้านต่างๆ	26.6	424.0	1,029.8	140.8	45.1	0.3	3. Technicians and associate professionals	
4. เสมียน	2.2	524.3	968.8	27.2	49.4	0.1	4. Clerks	
5. พนักงานบริการและผู้จำหน่ายสินค้า	178.4	469.3	2,051.9	3,423.7	1,607.0	4.2	5. Service workers and sell goods	
6. ผู้ปฏิบัติงานที่มีฝีมือด้านการเกษตร ป่าไม้ และประมง	179.8	51.6	633.4	5,593.1	3,489.7	0.2	6. Skilled agricultural forest and fishery workers	
7. ช่างฝีมือ และผู้ปฏิบัติงานที่เกี่ยวข้อง	189.5	119.6	2,887.8	1,142.5	347.5	39.0	7. Craft and associate professionals	
8. ผู้ควบคุมเครื่องจักรโรงงานและเครื่องจักร และผู้ปฏิบัติงานด้านการประกอบ	20.9	151.0	2,786.3	733.5	64.1	1.7	8. Plant and machine controllers and assemblers	
9. ผู้ประกอบอาชีพพื้นฐาน	12.2	224.7	3,259.3	483.2	254.2	9.7	9. Elementary occupations	
10. คนงานซึ่งมีตำแหน่งไม่รวมอยู่ใน	-	11.5	51.9	2.0	-	-	10. Workers not classifiable by occupation	

ตารางที่ 6 จำนวนผู้มีงานทำ จำแนกตามสถานภาพทำงาน อาชีพ และเพศ ทวีรราชอาณาจักร

TABLE 6 EMPLOYED PERSONS BY WORK STATUS, OCCUPATION AND SEX , WHOLE KINGDOM

ไตรมาสที่ 2/2559 : Quarter 2/2016

หน่วยเป็นพัน : in Thousands

อาชีพ	สถานภาพการทำงาน Work Status										OCCUPATION
	รวม	นายจ้าง Employer	ลูกจ้างรัฐบาล Government Employee		ลูกจ้างเอกชน Private Employee		ทำงานส่วนตัว Own Account Worker		ช่วยธุรกิจ ครอบครัว Unpaid Family Worker	การรวมกลุ่ม Members of Producers' Cooperatives	
			Total	Employer	Government Employee	Private Employee	Own Account Worker	Unpaid Family Worker			
ชาย	20,439.3	868.3	1,827.1	8,390.7	7,095.1	2,215.0	43.2	MALE			
1. ผู้จัดการ ข้าราชการระดับอาวุโส และผู้บริหารระดับสูง	1,024.2	400.2	310.6	249.6	47.0	13.5	3.3	1. managers, senior officials and Legislators			
2. ผู้ประกอบวิชาชีพด้านต่างๆ	868.5	23.0	394.3	371.8	73.7	5.2	0.6	2. Professionals			
3. เจ้าหน้าที่เทคนิคและผู้ประกอบวิชาชีพที่เกี่ยวข้องกับด้านต่างๆ	783.0	20.9	211.5	451.7	88.4	10.6	-	3. Technicians and associate professionals			
4. เสมียน	462.8	0.8	175.1	270.8	9.6	6.4	0.1	4. Clerks			
5. พนักงานบริการและผู้จำหน่ายสินค้า	3,129.6	96.9	317.8	824.6	1,261.8	628.3	0.3	5. Service workers and sell goods workers			
6. ผู้ปฏิบัติงานที่มีฝีมือในด้านการเกษตร ป่าไม้ และประมง	5,842.6	125.4	37.1	391.7	4,046.8	1,241.5	0.1	6. Skilled agricultural forest and fishery workers			
7. ช่างฝีมือ และผู้ปฏิบัติงานที่เกี่ยวข้อง	3,460.5	175.5	111.2	2,307.0	671.6	164.4	30.8	7. Craft and associate professionals			
8. ผู้ควบคุมเครื่องจักรโรงงานและเครื่องจักร และผู้ปฏิบัติงานด้านการประกอบ	2,673.5	15.7	146.6	1,843.7	627.5	38.8	1.1	8. Plant and machine controllers and assemblers			
9. ผู้ประกอบอาชีพพื้นฐาน	2,160.6	10.0	116.1	1,654.3	267.1	106.4	6.9	9. Elementary occupations			
10. คนงานซึ่งมิได้จำแนกไว้ในหมวดอื่น	34.1	-	6.8	25.6	1.7	-	-	10. Workers not classifiable by occupation			
หญิง	16,954.2	269.8	1,799.8	6,537.1	4,634.9	3,696.2	16.4	TOTAL			
1. ผู้จัดการ ข้าราชการระดับอาวุโส และผู้บริหารระดับสูง	511.3	96.5	110.2	247.2	36.1	20.6	0.7	1. managers, senior officials and Legislators			
2. ผู้ประกอบวิชาชีพด้านต่างๆ	1,276.5	8.8	835.9	389.9	27.2	14.8	-	2. Professionals			
3. เจ้าหน้าที่เทคนิคและผู้ประกอบวิชาชีพที่เกี่ยวข้องกับด้านต่างๆ	883.6	5.8	212.6	578.2	52.3	34.5	0.3	3. Technicians and associate professionals			
4. เสมียน	1,109.2	1.4	349.2	698.1	17.7	42.9	-	4. Clerks			
5. พนักงานบริการและผู้จำหน่ายสินค้า	4,604.9	81.5	151.5	1,227.3	2,162.0	978.8	3.9	5. Service workers and sell goods workers			
6. ผู้ปฏิบัติงานที่มีฝีมือในด้านการเกษตร ป่าไม้ และประมง	4,105.2	54.5	14.5	241.7	1,546.3	2,248.2	0.1	6. Skilled agricultural forest and fishery workers			
7. ช่างฝีมือ และผู้ปฏิบัติงานที่เกี่ยวข้อง	1,265.4	14.0	8.4	580.9	470.9	183.2	8.2	7. Craft and associate professionals			
8. ผู้ควบคุมเครื่องจักรโรงงานและเครื่องจักร และผู้ปฏิบัติงานด้านการประกอบ	1,084.0	5.2	4.4	942.5	106.0	25.4	0.5	8. Plant and machine controllers and assemblers			
9. ผู้ประกอบอาชีพพื้นฐาน	2,082.7	2.2	108.6	1,605.1	216.2	147.9	2.8	9. Elementary occupations			
10. คนงานซึ่งมิได้จำแนกไว้ในหมวดอื่น	31.4	-	4.7	26.3	0.4	-	-	10. Workers not classifiable by occupation			

ตารางที่ 6 จำนวนผู้จ้างทำ จำแนกตามสถานภาพทำงาน อาชีพ เพศ และเขตการปกครอง ราชอาณาจักร (ต่อ)
TABLE 6 EMPLOYED PERSONS BY WORK STATUS, OCCUPATION, SEX AND AREA, WHOLE KINGDOM (Contd.)

หน่วยเป็นพัน : in Thousands

อาชีพ	ในเขตเทศบาล MUNICIPAL AREA							TOTAL	OCCUPATION
	รวม	นายจ้าง	ลูกจ้างรัฐบาล	ลูกจ้างเอกชน	ทำงานส่วนตัว	ช่วยธุรกิจครอบครัว	การรวมกลุ่ม		
	Total	Employer	Government Employee	Private Employee	Own Account Worker	Unpaid Family Worker	Members of Producers' Cooperatives		
ยอดรวม	17,144.1	669.2	1,910.7	8,094.9	4,469.0	1,987.0	13.3	TOTAL	
ชาย	9,151.7	504.0	954.1	4,342.9	2,591.3	750.2	9.1	MALE	
1. ผู้จัดการ ข้าราชการระดับอาวุโส และผู้บริหารระดับสูง	601.6	263.2	100.7	197.2	29.5	10.0	1.1	1. managers, senior officials and Legislators	
2. ผู้ประกอบวิชาชีพด้านต่างๆ	597.5	19.2	230.7	286.2	57.4	3.6	0.3	2. Professionals	
3. เจ้าหน้าที่เทคนิคและผู้ประกอบวิชาชีพที่เกี่ยวข้องกับด้านต่างๆ	522.6	17.5	133.9	310.3	54.1	6.9	-	3. Technicians and associate professionals	
4. เสมียน	297.9	0.8	104.4	180.4	7.2	4.9	0.1	4. Clerks	
5. พนักงานบริการและผู้จำหน่ายสินค้า	1,927.1	69.4	159.2	573.6	778.8	345.8	0.3	5. Service workers and sell goods workers	
6. ผู้ปฏิบัติงานที่มีฝีมือในด้านการเกษตร ป่าไม้ และประมง	1,168.5	27.7	17.7	80.9	811.8	230.3	0.1	6. Skilled agricultural forest and fishery workers	
7. ช่างฝีมือ และผู้ปฏิบัติงานที่เกี่ยวข้อง	1,673.3	98.6	61.3	1,092.2	330.2	84.3	6.7	7. Craft and associate professionals	
8. ผู้ควบคุมเครื่องจักรโรงงานและเครื่องจักร และผู้ปฏิบัติงานด้านการประกอบ	1,510.4	5.6	80.3	1,002.1	400.8	21.2	0.5	8. Plant and machine controllers and assemblers	
9. ผู้ประกอบอาชีพพื้นฐาน	823.2	2.0	60.5	597.0	120.3	43.4	0.1	9. Elementary occupations	
10. คนงานซึ่งไม่ได้จำแนกไว้ในหมวดอื่น	29.7	-	5.5	23.0	1.3	-	-	10. Workers not classifiable by occupation	

ตารางที่ 6 จำนวนผู้จ้างทำ จำแนกตามสถานภาพทำงาน อาชีพ เพศ และเขตการปกครอง ราชอาณาจักร (ต่อ)

TABLE 6 EMPLOYED PERSONS BY WORK STATUS, OCCUPATION, SEX AND AREA, WHOLE KINGDOM (Contd.)

หน่วยเป็นพัน : in Thousands

อาชีพ	สถานภาพการทำงาน Work Status						การรวมกลุ่ม Members of Producers' Cooperatives	TOTAL
	นายจ้าง Employer	ลูกจ้างรัฐบาล Government Employee	ลูกจ้างเอกชน Private Employee	ทำงานส่วนตัว Own Account Worker	ช่วยธุรกิจ ครอบครัว Unpaid Family Worker	การรวมกลุ่ม Members of Producers' Cooperatives		
หญิง								
1. ผู้จัดการ ข้าราชการระดับอาวุโส และผู้บัญชาการพิเศษ	165.2	956.5	3,752.0	1,877.7	1,236.8	4.2	7,992.4	1. managers, senior officials and Legislators
2. ผู้ประกอบวิชาชีพด้านต่างๆ และผู้บริหาร	72.3	59.8	208.2	23.8	13.3	0.7	378.2	2. Professionals
3. เจ้าหน้าที่เทคนิคและผู้ประกอบวิชาชีพ ที่เกี่ยวข้องกับด้านต่างๆ	6.6	442.0	302.4	20.6	9.7	-	781.2	3. Technicians and associate professionals
4. เสรียน	4.2	126.1	411.3	30.0	22.3	0.3	594.2	4. Clerks
5. พนักงานบริการและผู้จำหน่ายสินค้า	0.8	184.6	465.4	8.4	31.6	-	690.7	5. Service workers and sell goods
6. ผู้ปฏิบัติงานที่มีฝีมือในด้านการเกษตร ป่าไม้ และประมง	53.8	75.2	795.0	1,164.4	582.1	1.6	2,672.0	6. Skilled agricultural forest and fishery workers
7. ช่างฝีมือ และผู้ปฏิบัติงานที่เกี่ยวข้อง	11.2	5.7	38.4	284.9	410.9	0.1	751.3	7. Craft and associate professionals
8. ผู้ควบคุมเครื่องจักรโรงงานและเครื่องจักร และผู้ปฏิบัติงานด้านการประกอบ	11.1	5.1	272.8	184.5	85.3	1.2	560.0	8. Plant and machine controllers and assemblers
9. ผู้ประกอบอาชีพทางพื้นฐาน	4.6	0.8	503.4	55.1	12.7	0.1	576.8	9. Elementary occupations
10. คนงานซึ่งมิได้จำแนกไว้ในหมวดอื่น	0.7	52.9	730.0	105.6	68.9	0.3	958.3	10. Workers not classifiable by occupation
	-	4.5	25.0	0.4	-	-	29.8	

ตารางที่ 6 จำนวนผู้จ้างงานที่ จำแนกตามสถานภาพทำงาน อาชีพ เพศ และเขตการปกครอง ราชอาณาจักร (ต่อ)
TABLE 6 EMPLOYED PERSONS BY WORK STATUS, OCCUPATION, SEX AND AREA, WHOLE KINGDOM (Contd.)

ไตรมาสที่ 2/2559 : Quarter 2/2016

หน่วยเป็นพัน : in Thousands

อาชีพ	สถานภาพการทำงาน Work Status							การรวมกลุ่ม Members of Producers' Cooperatives	OCCUPATION
	นายจ้าง Employer	ลูกจ้างรัฐบาล Government Employee	ลูกจ้างเอกชน Private Employee	ทำงานส่วนตัว Own Account Worker	ช่วยธุรกิจ ครอบครัว Unpaid Family Worker	รวม	รวม		
รวม	468.9	1,716.3	6,832.9	7,260.9	3,924.1	46.3	46.3	TOTAL	
ยอดรวม	20,249.4	11,287.6	422.7	271.0	260.4	164.9	1,202.5	4,674.1	1,787.2
ชาย	364.3	873.0	4,047.7	4,503.8	1,464.8	34.1	34.1	MALE	
1. ผู้จัดการ ข้าราชการระดับอาวุโส และผู้บัญชาการหน่วย	137.0	210.0	52.4	17.5	3.4	2.3	2.3	1. managers, senior officials and Legislators	
2. ผู้ประกอบวิชาชีพด้านต่างๆ	3.8	163.6	85.5	16.3	1.6	0.2	0.2	2. Professionals	
3. เจ้าหน้าที่เทคนิคและผู้ประกอบวิชาชีพ ที่เกี่ยวข้องกับด้านต่างๆ	3.4	77.6	141.3	34.4	3.8	-	-	3. Technicians and associate professionals	
4. เสมียน	-	70.7	90.4	2.3	1.5	-	-	4. Clerks	
5. พนักงานบริการและผู้จำหน่ายสินค้า	27.5	158.5	251.0	483.0	282.5	-	-	5. Service workers and sell goods	
6. ผู้ปฏิบัติงานที่มีฝีมือในด้านการเกษตร ป่าไม้ และประมง	97.6	19.4	310.8	3,235.0	1,011.3	-	-	6. Skilled agricultural forest and fishery workers	
7. ช่างฝีมือ และผู้ปฏิบัติงานที่เกี่ยวข้อง	76.8	49.9	1,214.8	341.4	80.1	24.2	24.2	7. Craft and associate professionals	
8. ผู้ควบคุมเครื่องจักรโรงงานและเครื่องจักร และผู้ปฏิบัติงานด้านการประกอบ	10.2	66.4	841.6	226.8	17.6	0.6	0.6	8. Plant and machine controlors and assemblers	
9. ผู้ประกอบอาชีพงานพื้นฐาน	8.0	55.7	1,057.3	146.7	63.0	6.8	6.8	9. Elementary occupations	
10. คนงานซึ่งมิได้จำแนกไว้ในหมวดอื่น	-	1.3	2.6	0.4	-	-	-	10. Workers not classifiable by occupation	

ตารางที่ 6 จำนวนผู้จ้างทำ จำแนกตามสถานภาพทำงาน อาชีพ เพศ และเขตการปกครอง ราชอาณาจักร (ต่อ)
TABLE 6 EMPLOYED PERSONS BY WORK STATUS, OCCUPATION, SEX AND AREA, WHOLE KINGDOM (Contd.)

ไตรมาสที่ 2/2559 : Quarter 2/2016

นอกเขตเทศบาล NON-MUNICIPAL AREA

หน่วยเป็นพัน : in Thousands

อาชีพ	สถานภาพการทำงาน Work Status							TOTAL	OCCUPATION
	รวม	นายจ้าง Employer	ลูกจ้างรัฐบาล Government Employee	ลูกจ้างเอกชน Private Employee	ทำงานส่วนตัว Own Account Worker	ช่วยธุรกิจครอบครัว Unpaid Family Worker	การรวมกลุ่ม Members of Producers' Cooperatives		
หญิง	8,961.8	104.6	843.3	2,785.1	2,757.2	2,459.4	12.3		
1. ผู้จัดการ ข้าราชการระดับอาวุโส และผู้บริหาร	133.2	24.2	50.4	38.9	12.3	7.3	-		1. managers, senior officials
2. ผู้ประกอบวิชาชีพด้านต่างๆ	495.3	2.2	393.9	87.5	6.6	5.1	-		2. Professionals
3. เจ้าหน้าที่เทคนิคและผู้ประกอบวิชาชีพที่เกี่ยวข้องกับด้านต่างๆ	289.4	1.6	86.4	166.9	22.3	12.2	-		3. Technicians and associate professionals
4. เสมียน	418.5	0.6	164.6	232.7	9.3	11.4	-		4. Clerks
5. พนักงานบริการและผู้จำหน่ายสินค้า	1,932.9	27.7	76.3	432.4	997.6	396.7	2.3		5. Service workers and sell goods workers
6. ผู้ปฏิบัติงานที่มีฝีมือในด้านการเกษตร ป่าไม้ และประมง	3,353.9	43.3	8.8	203.2	1,261.4	1,837.3	-		6. Skilled agricultural forest and fishery workers
7. ช่างฝีมือ และผู้ปฏิบัติงานที่เกี่ยวข้อง	705.4	2.9	3.3	308.1	286.3	97.9	7.0		7. Craft and associate professionals
8. ผู้ควบคุมเครื่องจักรโรงงานและเครื่องจักร และผู้ปฏิบัติงานด้านการประกอบ	507.2	0.6	3.7	439.1	50.8	12.6	0.4		8. Plant and machine controlors and assemblers
9. ผู้ประกอบอาชีพพื้นฐาน	1,124.4	1.5	55.7	875.1	110.6	79.0	2.5		9. Elementary occupations
10. คนงานซึ่งมีได้จำแนกไม่หมดอื่น	1.6	-	0.3	1.3	-	-	-		10. Workers not classifiable by occupation

ตารางที่ 7 จำนวนผู้จ้างงาน จำแนกตามสถานภาพทำงาน อุตสาหกรรม ทวีราชอาณาจักร
TABLE 7 EMPLOYED PERSONS BY WORK STATUS, INDUSTRY, WHOLE KINGDOM

ไตรมาสที่ 2/2559 : Quarter 2/2016

หน่วยเป็นพัน : In Thousands

อุตสาหกรรม	สถานภาพการทำงาน Work Status						รวม	INDUSTRY
	นายจ้าง Employer	ลูกจ้างรัฐบาล Government Employee	ลูกจ้างเอกชน Private Employee	ทำงานส่วนตัว Own Account Worker	ช่วยธุรกิจ ครอบครัว Unpaid Family Worker	การรวมกลุ่ม Producers' Cooperatives		
	Total	Employer	Government Employee	Private Employee	Own Account Worker	Unpaid Family Worker	Members of Producers' Cooperatives	TOTAL
ยอดรวม	37,393.5	1,138.1	3,627.0	14,927.7	11,730.0	5,911.1	59.6	TOTAL
1. เกษตรกรรม การป่าไม้ และการประมง	10,956.2	189.4	10.4	1,571.4	5,677.7	3,506.0	1.3	1. Agriculture, forestry and fishing
2. การทำเหมืองแร่ และเหมืองหิน	70.7	1.8	1.6	64.4	2.1	0.7	-	2. Mining and quarrying
3. การผลิต	6,420.7	141.1	32.3	4,998.8	892.7	347.6	8.3	3. Manufacturing
4. ไฟฟ้า ก๊าซ ไอน้ำ และระบบปรับอากาศ	126.3	-	112.6	13.7	-	-	-	4. Electricity, gas, steam and air conditioning supply
5. การจัดหา น้ำ การจัดการและการบำบัดน้ำเสีย ของเสีย และสิ่งปฏิกูล	112.4	3.2	72.4	25.2	5.1	4.6	1.8	5. Water supply; sewerage, waste management and remediation activities
6. การก่อสร้าง	2,579.9	310.5	4.8	1,939.7	181.9	104.7	38.3	6. Construction
7. การขายส่ง และการขายปลีก การซ่อมยานยนต์	6,365.1	267.5	1.7	2,375.6	2,463.6	1,249.0	7.6	7. Wholesale and retail trade; repair of motor vehicles and motorcycles
8. การขนส่ง และสถานที่เก็บสินค้า	1,195.0	17.4	132.1	491.1	534.1	20.1	0.3	8. Transportation and storage
9. ที่พักแรมและบริการด้านอาหาร	2,762.4	99.1	2.1	884.1	1,199.7	577.1	0.2	9. Accommodation and food service activities
10. ข้อมูลข่าวสารและการสื่อสาร	241.9	3.5	36.3	178.5	18.7	4.7	0.3	10. Information and communication
11. กิจกรรมทางการเงินและการประกันภัย	538.6	3.6	93.9	415.5	22.3	2.9	0.4	11. Financial and insurance activities
12. กิจกรรมอสังหาริมทรัพย์	190.2	9.3	-	127.4	47.3	6.3	-	12. Real estate activities
13. กิจกรรมทางวิชาชีพ วิทยาศาสตร์ และเทคนิค	333.5	19.2	51.8	190.5	63.9	8.1	-	13. Professional, scientific and technical activities
14. กิจกรรมการบริหารและการสนับสนุน	574.1	20.5	3.5	485.6	50.9	13.6	-	14. Administrative and support service activities
15. การบริหารราชการ การป้องกันประเทศ การป้องกันสังคม	1,636.4	-	1,636.4	-	-	-	-	15. Public administration and defence; compulsory social security
16. การศึกษา	1,151.4	6.0	908.5	222.6	11.8	2.5	-	16. Education
17. กิจกรรมด้านสุขภาพและงานสังคมสงเคราะห์	718.2	4.6	497.8	178.1	34.2	2.8	0.7	17. Human health and social work activities
18. ศิลปะ ความบันเทิง และนันทนาการ	268.2	16.1	18.5	116.6	91.7	25.1	0.2	18. Arts, entertainment and recreation
19. กิจกรรมบริการด้านอื่น ๆ	847.0	25.2	8.4	349.1	428.7	35.4	0.3	19. Other service activities
20. กิจกรรมการจ้างงานในครัวเรือนส่วนบุคคล การผลิตสินค้าและบริการที่ตนเองเพื่อใช้ในครัวเรือน	239.4	-	-	239.4	-	-	-	20. Activities of households as employers; undifferentiated goods and services-producing activities of households for own use
21. กิจกรรมขององค์กรระหว่างประเทศ	3.0	-	-	3.0	-	-	-	21. Activities of extraterritorial organizations and bodies
22. ไม่ทราบ	62.9	-	2.0	57.5	3.5	-	-	22. Unknown

ตารางที่ 7 จำนวนผู้จ้างงาน จำแนกตามสถานภาพทำงาน อุตสาหกรรม และเพศ ทั้งราชอาณาจักร
TABLE 7 EMPLOYED PERSONS BY WORK STATUS, INDUSTRY AND SEX, WHOLE KINGDOM

อุตสาหกรรม	สถานภาพทำงาน Work Status						INDUSTRY
	รวม	นายจ้าง	ลูกจ้างรัฐบาล	ลูกจ้างเอกชน	Own Account Worker	unpaid Family Worker	
	Total	Employer	Government Employee	Private Employee	Ovm Account Worker	Unpaid Family Worker	
	20,439.3	868.3	1,827.1	8,390.7	7,095.1	2,215.0	43.2
							MALE
1.เกษตรกรรม การป้อน และถางประมง	6,436.6	130.2	6.6	927.1	4,117.5	1,233.9	1.2
2.การขุดเหมืองแร่ และเหมืองหิน	53.2	1.8	0.5	49.3	1.5	0.1	-
3. การผลิต	3,247.0	110.3	20.8	2,625.7	352.3	135.9	2.2
4. ไฟฟ้า ก๊าซ ไอน้ำและระบบปรับอากาศ	94.5	-	84.3	-	-	-	-
5. การก่อสร้าง การจัดการและการบำบัดน้ำเสีย	77.3	2.9	50.9	16.5	3.3	2.7	1.1
6. การก่อสร้าง	2,206.8	304.2	4.7	1,637.3	177.8	47.5	35.3
7. การขนส่ง และการขายปลีก การซ่อมยานยนต์	3,192.6	188.6	0.0	1,310.8	1,198.5	492.3	2.3
8. การขนส่ง และสถานที่เก็บสินค้า	1,004.3	13.4	95.7	380.7	505.3	9.0	0.3
9. ที่พักแรมและภัตตาคาร	958.9	49.2	0.3	312.1	365.2	232.0	0.2
10. ข้อมูลข่าวสารและการสื่อสาร	136.4	3.0	24.5	89.9	16.2	2.6	0.3
11.กิจกรรมทางการเงินและการประกันภัย	231.7	3.2	41.9	173.9	11.6	1.1	0.2
12. กิจกรรมอสังหาริมทรัพย์	84.8	7.7	-	49.6	23.7	3.8	-
13. กิจกรรมบริการวิชาชีพ วิทยาศาสตร์ และเทคโนโลยี	187.5	14.6	28.1	91.6	50.5	2.7	-
14. กิจกรรมบริการและการบริการด้านสุขภาพ	351.7	13.2	1.8	301.0	30.5	5.2	-
15. การบริหารราชการ การป้องกันประเทศ	1,020.8	-	1,020.8	-	-	-	-
16. การศึกษา	391.5	3.0	324.1	58.9	5.3	0.3	-
17. กิจกรรมด้านสุขภาพและงานสังคมสงเคราะห์	154.2	0.2	105.7	41.9	6.0	0.5	-
18. ศิลปะ ความบันเทิง และนันทนาการ	157.0	14.2	11.0	61.5	58.2	11.9	0.2
19. กิจกรรมบริการด้านอื่น ๆ	386.1	8.7	3.6	189.8	170.3	13.6	-
20. กิจกรรมการจ้างงานในครัวเรือนส่วนบุคคล	40.5	-	-	40.5	-	-	-
21. กิจกรรมขององค์กรระหว่างประเทศ	0.1	-	-	0.1	-	-	-
22. ไม่ทราบ	26.1	-	2.0	22.5	1.7	-	-
	16,954.2	269.8	1,799.8	6,537.1	4,634.9	3,696.2	16.4
							FEMALE
1.เกษตรกรรม การป้อน และถางประมง	4,519.7	59.2	3.8	644.3	1,560.2	2,222.1	0.1
2.การขุดเหมืองแร่ และเหมืองหิน	17.5	0.1	1.1	15.0	0.7	0.7	-
3. การผลิต	3,173.7	30.9	11.5	2,373.1	540.4	211.8	6.1
4. ไฟฟ้า ก๊าซ ไอน้ำและระบบปรับอากาศ	31.9	-	28.3	3.5	-	-	-
5. การก่อสร้าง การจัดการและการบำบัดน้ำเสีย	35.2	0.3	21.5	8.8	1.8	2.0	0.8
6. การก่อสร้าง	373.1	6.3	0.1	302.4	4.1	57.2	3.0
7. การขนส่ง และการขายปลีก การซ่อมยานยนต์	3,172.5	78.9	1.7	1,064.8	1,265.1	756.7	5.3
8. การขนส่ง และสถานที่เก็บสินค้า	190.8	3.9	36.4	110.4	28.8	11.2	-
9. ที่พักแรมและภัตตาคาร	1,803.6	90.0	1.8	572.0	834.6	345.1	-
10. ข้อมูลข่าวสารและการสื่อสาร	105.5	0.5	11.8	88.6	2.6	2.0	-
11.กิจกรรมทางการเงินและการประกันภัย	306.9	0.5	52.0	241.6	10.7	1.8	0.3
12. กิจกรรมอสังหาริมทรัพย์	105.3	1.5	-	77.7	23.6	2.5	-
13. กิจกรรมบริการวิชาชีพ วิทยาศาสตร์ และเทคโนโลยี	146.0	4.6	23.7	98.9	13.5	5.4	-
14. กิจกรรมบริการและการบริการด้านสุขภาพ	222.4	7.2	1.7	184.6	20.5	8.4	-
15. การบริหารราชการ การป้องกันประเทศ	615.6	-	615.6	-	-	-	-
16. การศึกษา	759.9	3.1	584.3	163.7	6.6	2.2	-
17. กิจกรรมด้านสุขภาพและงานสังคมสงเคราะห์	564.0	4.3	392.1	136.2	28.2	2.3	0.7
18. ศิลปะ ความบันเทิง และนันทนาการ	111.1	1.9	7.5	55.1	33.4	13.2	-
19. กิจกรรมบริการด้านอื่น ๆ	461.0	16.5	4.8	159.3	258.4	21.8	0.3
20. กิจกรรมการจ้างงานในครัวเรือนส่วนบุคคล	196.9	-	-	196.9	-	-	-
21. กิจกรรมขององค์กรระหว่างประเทศ	3.0	-	-	3.0	-	-	-
22. ไม่ทราบ	36.8	-	-	35.0	1.8	-	-

ไตรมาสที่ 2/2559 : Quarter 2/2016

หน่วยนับพัน : in Thousands

ตารางที่ 7 จำนวนผู้จ้างทำ จำแนกตามสถานภาพทำงาน อุตสาหกรรม เพศ และเขตการปกครอง ราชอาณาจักร (ต่อ)

TABLE 7 EMPLOYED PERSONS BY WORK STATUS, INDUSTRY, SEX AND AREA, WHOLE KINGDOM (Contd.)

อุตสาหกรรม	ในเขตเทศบาล MUNICIPAL AREA							INDUSTRY
	รวม	สถานภาพการทำงาน Work Status						
		นายจ้าง Employer	ลูกจ้างรัฐบาล Government Employee	ลูกจ้างเอกชน Private Employee	ทำงานส่วนตัว Own Account Worker	ครอบครัว Unpaid Family Worker	การรวมกลุ่ม Members of Producers' Cooperatives	
	Total	Employer	Government Employee	Private Employee	Own Account Worker	Unpaid Family Worker	Members of Producers' Cooperatives	TOTAL
ยอดรวม	17,144.1	669.2	1,910.7	8,094.9	4,469.0	1,987.0	13.3	TOTAL
ชาย	9,151.7	504.0	954.1	4,342.9	2,591.3	750.2	9.1	MALE
1. เกษตรกรรม การป่าไม้ และการประมง	1,263.0	27.3	1.4	174.6	826.6	233.0	0.1	1. Agriculture, forestry and fishing
2. การทำเหมืองแร่ และเหมืองหิน	27.5	0.8	-	26.6	0.1	0.1	-	2. Mining and quarrying
3. การผลิต	1,771.0	70.6	18.7	1,449.2	160.1	71.0	1.3	3. Manufacturing
4. ไฟฟ้า ก๊าซ ไอน้ำและระบบปรับอากาศ	51.6	-	45.7	5.8	-	-	-	4. Electricity, gas, steam and air conditioning supply
5. การจัดการน้ำ การจัดการและการบำบัดน้ำเสีย ของเสีย และสิ่งมีค่า	38.2	2.0	26.2	6.5	2.1	1.3	0.1	5. Water supply; sewerage, waste management and remediation activities
6. การก่อสร้าง	926.4	169.0	2.1	638.5	86.4	24.0	6.4	6. Construction
7. การขนส่ง และการขนถ่าย การซ่อมยานยนต์	1,841.8	134.1	0.0	801.6	658.4	247.5	0.3	7. Wholesale and retail trade; repair of motor vehicles and motorcycles
8. การขนส่ง และสถานที่เก็บสินค้า	681.7	10.2	71.8	236.4	359.7	3.3	0.3	8. Transportation and storage
9. ที่พักแรมและบริการด้านอาหาร	666.2	36.1	0.3	237.9	246.9	144.9	0.2	9. Accommodation and food service activities
10. ข้อมูลข่าวสารและการสื่อสาร	105.1	2.2	19.0	74.3	8.4	1.1	0.3	10. Information and communication
11. กิจกรรมทางการเงินและการประกันภัย	174.1	3.2	31.4	131.3	7.6	0.5	0.2	11. Financial and insurance activities
12. กิจกรรมอสังหาริมทรัพย์	64.3	7.4	-	35.6	18.3	3.0	-	12. Real estate activities
13. กิจกรรมทางวิชาชีพ วิทยาศาสตร์ และเทคนิค	151.9	13.7	13.6	81.4	41.1	2.1	-	13. Professional, scientific and technical activities
14. กิจกรรมการบริหารและการบริหารสนับสนุน	255.6	10.4	1.1	217.3	22.5	4.3	-	14. Administrative and support service activities
15. การบริหารราชการ การป้องกันประเทศ การประกันสังคม	503.6	-	503.6	-	-	-	-	15. Public administration and defence; compulsory social security
16. การศึกษา	200.3	3.0	150.6	42.4	4.1	0.3	-	16. Education
17. กิจกรรมด้านสุขภาพและงานสังคมสงเคราะห์	94.8	0.2	59.9	31.3	2.9	0.5	-	17. Human health and social work activities
18. ศิลปะ ความบันเทิง และนันทนาการ	81.6	6.0	6.6	27.2	38.3	3.6	-	18. Arts, entertainment and recreation
19. กิจกรรมบริการด้านอื่น ๆ	204.5	7.9	0.3	79.7	106.8	9.9	-	19. Other service activities
20. กิจกรรมการจ้างงานในครัวเรือนส่วนบุคคล การผลิตสินค้าและบริการที่ขึ้นเองเพื่อใช้ในครัวเรือน	27.0	-	-	27.0	-	-	-	20. Activities of households as employers; undifferentiated goods and services-producing activities of households for own use
21. กิจกรรมขององค์กรระหว่างประเทศ	0.1	-	-	0.1	-	-	-	21. Activities of extraterritorial organizations and bodies
22. ไม่ทราบ	21.5	-	2.0	18.3	1.3	-	-	22. Unknown

ไตรมาสที่ 2/2559 : Quarter 2/2016

หน่วยเป็นพัน : in Thousands

ตารางที่ 7 จำนวนผู้จ้างทำ จำแนกตามสถานภาพทำงาน อุตสาหกรรม เพศ และเขตการปกครอง ราชอาณาจักร (ต่อ)
TABLE 7 EMPLOYED PERSONS BY WORK STATUS, INDUSTRY, SEX AND AREA, WHOLE KINGDOM (Contd.)

ไตรมาสที่ 2/2559 : Quarter 2/2016 หน่วยเป็นพัน : in Thousands

อุตสาหกรรม	ในเขตเทศบาล MUNICIPAL AREA							INDUSTRY
	สถานภาพการทำงาน Work Status							
	รวม	นายจ้าง Employer	ลูกจ้างรัฐบาล Government Employee	ลูกจ้างเอกชน Private Employee	ทำงานส่วนตัว Own Account Worker	ช่วยธุรกิจ ครอบครัว Unpaid Family Worker	กรรมกรกลุ่ม Members of Producers' Cooperatives	
	Total	Employer	Government Employee	Private Employee	Own Account Worker	Unpaid Family Worker	Members of Producers' Cooperatives	
หญิง	7,992.4	1,652	956.5	3,752.0	1,877.7	1,236.8	4.2	FEMALE
1 เกษตรกรรม การป่าไม้ และการประมง	825.8	11.8	2.0	112.8	287.1	412.1	0.1	1. Agriculture, forestry and fishing
2. การทำเหมืองแร่ และเหมืองหิน	9.4	0.1	-	9.3	-	0.1	-	2. Mining and quarrying
3. การผลิต	1,638.3	22.5	10.3	1,273.2	226.5	103.5	2.4	3. Manufacturing
4. ไฟฟ้า ก๊าซ ไอน้ำและระบบปรับอากาศ	20.9	-	18.8	2.1	-	-	-	4. Electricity, gas, steam and air conditioning supply
5. การจัดหาน้ำ การจัดการและการบำบัดน้ำเสีย ของเสีย และสิ่งปฏิกูล	16.9	0.3	12.5	1.1	1.3	1.6	0.1	5. Water supply, sewerage, waste management and remediation activities
6. การก่อสร้าง	172.9	2.8	0.1	142.2	0.6	26.9	0.3	6. Construction
7. การขายส่ง และการขายปลีก การซ่อมยานยนต์	1,778.8	55.8	0.3	687.8	628.2	406.6	0.1	7. Wholesale and retail trade; repair of motor vehicles and motorcycles
8. การขนส่ง และสถานที่เก็บสินค้า	138.8	3.0	24.6	84.3	19.2	7.7	-	8. Transportation and storage
9. ที่พักแรมและบริการด้านอาหาร	1,116.8	38.5	0.7	373.2	469.8	234.7	-	9. Accommodation and food service activities
10. ข้อมูลข่าวสารและการสื่อสาร	92.6	0.5	10.9	78.2	1.0	2.0	-	10. Information and communication
11. กิจกรรมทางการเงินและการประกันภัย	229.2	0.5	33.9	186.7	6.7	1.2	0.3	11. Financial and insurance activities
12. กิจกรรมอสังหาริมทรัพย์	83.5	1.5	-	61.8	17.7	2.5	-	12. Real estate activities
13. กิจกรรมทางวิชาชีพ วิทยาศาสตร์ และเทคนิค	114.8	3.8	12.0	83.8	10.9	4.3	-	13. Professional, scientific and technical activities
14. กิจกรรมการบริหารและการบริการสนับสนุน	166.5	5.9	0.9	142.8	11.3	5.7	-	14. Administrative and support service activities
15. การบริหารราชการ การป้องกันประเทศ การประกันสังคม	330.5	-	330.5	-	-	-	-	15. Public administration and defence; compulsory social security
16. การศึกษา	412.3	3.1	295.9	105.5	5.5	2.2	-	16. Education
17. กิจกรรมด้านสุขภาพและงานสังคมสงเคราะห์	316.2	4.1	196.6	97.4	15.9	1.5	0.7	17. Human health and social work activities
18. ศิลปะ ความบันเทิง และนันทนาการ	57.3	0.4	4.2	30.7	18.2	3.9	-	18. Arts, entertainment and recreation
19. กิจกรรมบริการด้านอื่น ๆ	284.5	10.9	2.5	93.8	156.7	20.3	0.3	19. Other service activities
20. กิจกรรมการจ้างงานในครัวเรือนส่วนบุคคล การผลิตสินค้าและบริการที่ขึ้นเองเพื่อใช้ในครัวเรือน	151.0	-	-	151.0	-	-	-	20. Activities of households as employers; undifferentiated goods and services-producing activities of households for own use
21. กิจกรรมขององค์การระหว่างประเทศ	3.0	-	-	3.0	-	-	-	21. Activities of extraterritorial organizations and bodies
22. ไม่ทราบ	32.4	-	-	31.2	1.2	-	-	22. Unknown

ตารางที่ 7 จำนวนผู้มีงานทำ จำแนกตามสถานภาพทำงาน อุตสาหกรรม เพศ และเขตการปกครอง ทวีราชอาณาจักร (ต่อ)

TABLE 7 EMPLOYED PERSONS BY WORK STATUS, INDUSTRY, SEX AND AREA, WHOLE KINGDOM (Contd.)

หน่วยเป็นพัน : In Thousands

อุตสาหกรรม	สถานภาพการทำงาน Work Status								การรวมกลุ่ม Members of Producers' Cooperatives	INDUSTRY
	รวม	นายจ้าง Employer	ลูกจ้างรัฐบาล Government Employee	ลูกจ้างเอกชน		ช่วยธุรกิจ ครอบครัว Unpaid Family Worker	การทำงานส่วนตัว Own Account Worker	การรวมกลุ่ม Members of Producers' Cooperatives		
				Private Employee	Own Account Worker					
ยอดรวม	20,249.4	468.9	1,716.3	6,832.9	7,260.9	3,924.1	46.3	TOTAL		
ชาย	11,287.6	364.3	873.0	4,047.7	4,503.8	1,464.8	34.1	MALE		
1.เกษตรกรรม การป่าไม้ และการประมง	5,173.6	102.9	5.3	752.5	3,290.9	1,020.9	1.1	1. Agriculture, forestry and fishing		
2.การทำเหมืองแร่ และเหมืองหิน	25.7	1.0	0.5	22.8	1.4	-	-	2. Mining and quarrying		
3. การผลิต	1,476.0	39.6	2.1	1,176.5	192.2	64.9	0.9	3. Manufacturing		
4. ไฟฟ้า ก๊าซ ไอน้ำ และระบบปรับอากาศ	42.9	-	38.6	4.3	-	-	-	4. Electricity, gas, steam and air conditioning supply		
5. การจัดหา การจัดการและการบำบัดน้ำเสีย ของเสีย และสิ่งปฏิกูล	39.1	0.9	24.7	9.9	1.2	1.4	1.0	5. Water supply, sewerage, waste management and remediation activities		
6. การก่อสร้าง	1,280.4	135.2	2.6	998.7	91.5	23.5	28.9	6. Construction		
7. การขนส่ง และการขอยืม การขอยืมยนต์	1,350.8	54.5	-	509.2	540.2	244.8	2.0	7. Wholesale and retail trade; repair of motor vehicles and motorcycles		
8. การขนส่ง และสถานที่เก็บสินค้า	322.6	3.2	23.9	144.3	145.6	5.7	-	8. Transportation and storage		
9. ที่พักแรมและบริการด้านอาหาร	292.7	13.1	-	74.2	118.3	87.1	-	9. Accommodation and food service activities		
10. ข้อมูลข่าวสารและการสื่อสาร	31.3	0.8	5.5	15.6	7.8	1.5	-	10. Information and communication		
11. กิจกรรมทางการเงินและการประกันภัย	57.7	-	10.5	42.6	4.0	0.7	-	11. Financial and insurance activities		
12. กิจกรรมอสังหาริมทรัพย์	20.6	0.4	-	14.0	5.3	0.9	-	12. Real estate activities		
13. กิจกรรมทางวิชาชีพ วิทยาศาสตร์ และเทคนิค	35.6	0.9	14.5	10.2	9.4	0.6	-	13. Professional, scientific and technical activities		
14. กิจกรรมการบริหารและการบริการสนับสนุน	96.1	2.9	0.7	83.7	8.0	0.9	-	14. Administrative and support service activities		
15. การบริหารราชการ การป้องกันประเทศ การป้องกันสังคม	517.1	-	517.1	-	-	-	-	15. Public administration and defence; compulsory social security		
16. การศึกษา	191.2	-	173.6	16.5	1.2	-	-	16. Education		
17. กิจกรรมด้านสุขภาพและงานสังคมสงเคราะห์	59.5	-	45.8	10.6	3.1	-	-	17. Human health and social work activities		
18. ศิลปะ ความบันเทิง และนันทนาการ	75.4	8.2	4.4	34.3	20.0	8.3	0.2	18. Arts, entertainment and recreation		
19. กิจกรรมบริการด้านอื่น ๆ	181.6	0.8	3.4	110.2	63.5	3.7	-	19. Other service activities		
20. กิจกรรมการจ้างงานในครัวเรือนส่วนบุคคล การผลิตสินค้าและบริการที่ทำงานของตนเองเพื่อใช้ในครัวเรือน	13.4	-	-	13.4	-	-	-	20. Activities of households as employers, undifferentiated goods and services-producing activities of households for own use		
21. กิจกรรมขององค์กรระหว่างประเทศ	-	-	-	-	-	-	-	21. Activities of extraterritorial organizations and bodies		
22. ไม่ทราบ	4.7	-	-	4.3	0.4	-	-	22. Unknown		

ตารางที่ 7 จำนวนผู้มีงานทำ จำแนกตามสถานภาพทำงาน อุตสาหกรรม เพศ และเขตการปกครอง ทวีราชอาณาจักร (ต่อ)

TABLE 7 EMPLOYED PERSONS BY WORK STATUS, INDUSTRY, SEX AND AREA, WHOLE KINGDOM (Contd.)

หน่วยเป็นพัน : In Thousands

อุตสาหกรรม	สถานภาพการทำงาน Work Status										INDUSTRY
	รวม	นายจ้าง	ลูกจ้างรัฐบาล	ลูกจ้างเอกชน		ทำงานส่วนตัว	ช่วยธุรกิจครอบครัว	การรวมกลุ่ม	Members of Producers' Cooperatives		
				Government Employee	Private Employee				Own Account Worker	Unpaid Family Worker	
	Total	Employer	Government Employee	Private Employee	Own Account Worker	Unpaid Family Worker	Members of Producers' Cooperatives	Members of Producers' Cooperatives	FEMALE		
หญิง	8,961.8	104.6	843.3	2,785.1	2,757.2	2,459.4	12.3	12.3			
1.เกษตรกรรม การป่าไม้ และการประมง	3,693.9	47.4	1.8	531.6	1,273.1	1,840.0	-	-	1. Agriculture, forestry and fishing		
2.การทำเหมืองแร่ และเหมืองหิน	8.1	-	1.1	5.7	0.7	0.6	-	-	2. Mining and quarrying		
3. การผลิต	1,535.4	8.4	1.2	1,099.9	313.9	108.3	3.7	3.7	3. Manufacturing		
4. ไฟฟ้า ก๊าซ ไอน้ำและระบบปรับอากาศ	11.0	-	9.5	1.5	-	-	-	-	4. Electricity, gas, steam and air conditioning supply		
5. การจัดหา น้ำ การจัดการและการบำบัดน้ำเสีย ของเสีย และสิ่งปฏิกูล	18.2	-	9.1	7.6	0.5	0.4	0.7	0.7	5. Water supply; sewerage, waste management and remediation activities		
6. การก่อสร้าง	200.3	3.5	-	160.2	3.6	30.3	2.7	2.7	6. Construction		
7. การขนส่ง และการขนส่ง การซ่อมยานยนต์	1,393.7	23.1	1.4	377.1	636.9	350.0	5.2	5.2	7. Wholesale and retail trade; repair of motor vehicles and motorcycles		
8. การขนส่ง และสถานที่เก็บสินค้า	52.0	1.0	11.8	26.1	9.6	3.5	-	-	8. Transportation and storage		
9. ที่พักแรมและบริการด้านอาหาร	686.8	11.5	1.2	198.8	364.8	110.5	-	-	9. Accommodation and food service activities		
10. ข้อมูลข่าวสารและการสื่อสาร	12.9	-	1.0	10.4	1.6	-	-	-	10. Information and communication		
11.กิจกรรมทางการเงินและการประกันภัย	77.7	-	18.2	54.9	4.0	0.6	-	-	11. Financial and insurance activities		
12. กิจกรรมอสังหาริมทรัพย์	21.9	-	-	15.9	5.9	-	-	-	12. Real estate activities		
13. กิจกรรมทางวิชาชีพ วิทยาศาสตร์ และเทคนิค	31.3	0.8	11.7	15.1	2.6	1.1	-	-	13. Professional, scientific and technical activities		
14. กิจกรรมการบริหารและการบริการสนับสนุน	55.9	1.4	0.8	41.7	9.2	2.7	-	-	14. Administrative and support service activities		
15. การบริหารราชการ การป้องกันประเทศ การประกันสังคม	285.1	-	285.1	-	-	-	-	-	15. Public administration and defence; compulsory social security		
16. การศึกษา	347.6	-	288.4	58.1	1.1	-	-	-	16. Education		
17. กิจกรรมด้านสุขภาพและงานสังคมสงเคราะห์	247.8	0.3	195.5	38.8	12.3	0.8	-	-	17. Human health and social work activities		
18. ศิลปะ ความบันเทิง และนันทนาการ	53.8	1.6	3.3	24.4	15.2	9.3	-	-	18. Arts, entertainment and recreation		
19. กิจกรรมบริการด้านอื่น ๆ	176.5	5.6	2.3	65.5	101.7	1.4	-	-	19. Other service activities		
20. กิจกรรมการจ้างงานในครัวเรือนส่วนบุคคล การผลิตสินค้าและบริการที่ขึ้นเองเพื่อใช้ในครัวเรือน	47.9	-	-	47.9	-	-	-	-	20. Activities of households as employers, undifferentiated goods and services-producing activities of households for own use		
21. กิจกรรมขององค์การระหว่างประเทศ	-	-	-	-	-	-	-	-	21. Activities of extraterritorial organizations and bodies		
22. ไม่ทราบ	4.4	-	-	3.8	0.6	-	-	-	22. Unknown		

ตารางที่ 8 จำนวนผู้จ้างงานที่จำแนกตามอาชีพ และอุตสาหกรรม ทั้งราชอาณาจักร
TABLE 8 EMPLOYED PERSONS BY OCCUPATION AND INDUSTRY , WHOLE KINGDOM

ไตรมาสที่ 2/2559 : Quarter 2/2016

หน่วยนับพัน : in Thousands

อาชีพ	อุตสาหกรรม Industry														TOTAL	OCCUPATION
	รวม	เกษตรกรรม การป้อน และการประมง Agriculture	การทำเหมืองแร่ และเหมืองหิน Mining	การผลิต Manufacturing	ไฟฟ้า ก๊าซ ไอน้ำระบบปรับอากาศ Electricity	จัดหาน้ำ น้ำเสียและบำบัด น้ำเสียและประปา Water supply sewerage, waste	ก่อสร้าง Construction	การขายปลีก การขนส่ง การซ่อมยานยนต์ whole sale/retail	การขนส่ง และ สถานที่เก็บสินค้า Transportation and storage	ที่พักแคะ บริการด้านอาหาร Accommodation and food service	ข้อมูลข่าวสาร และการสื่อสาร Information communication	การเงินและ การประกันภัย Financial intermediation				
ยอดรวม	37,393.5	10,956.2	70.7	6,420.7	126.3	112.4	2,579.9	6,365.1	1,195.0	2,762.4	241.9	538.6	538.6	TOTAL		
1. ผู้จัดการ ข้าราชการระดับอาวุโส และผู้บังคับบัญชา	1,535.6	11.3	2.7	234.6	8.3	4.1	246.3	289.4	60.6	96.8	26.9	79.1	79.1	1. managers, senior officials and Legislators		
2. ผู้ประกอบวิชาชีพชั้นกลาง	2,145.0	4.0	5.2	1,97.9	20.2	7.3	42.9	90.5	23.6	22.7	88.9	55.5	55.5	2. Professionals		
3. เจ้าหน้าที่เทคนิคและผู้ประกอบวิชาชีพ ที่เกี่ยวข้องกันต่างๆ	1,666.6	7.4	6.0	381.4	22.5	14.3	77.7	208.0	57.2	28.0	42.3	203.9	203.9	3. Technicians and associate professionals		
4. เติมน	1,572.0	4.9	6.1	321.4	16.2	13.5	38.2	213.6	133.1	75.9	25.6	146.6	146.6	4. Clerks		
5. พนักงานบริการและผู้จำหน่ายสินค้า	7,734.5	9.0	2.7	1,75.4	5.0	5.4	6.2	3,869.7	48.2	2,284.7	12.4	19.8	19.8	5. Service workers and sell goods		
6. ผู้ปฏิบัติงานที่มีอยู่ในด้านการเกษตร ป่าไม้ และประมง	9,947.8	9,809.2	0.1	14.6	0.9	1.9	1.3	21.0	2.3	9.3	-	-	-	6. Skilled agricultural forest and fishery workers		
7. ช่างฝีมือ และผู้ปฏิบัติงานที่เกี่ยวข้อง	4,725.9	10.6	11.0	2,368.3	36.9	18.7	1,369.2	579.6	17.8	41.6	23.3	3.2	3.2	7. Craft and associate professionals		
8. ผู้ควบคุมเครื่องจักรที่รวมและเครื่องจักร และผู้ปฏิบัติงานด้านการประกอบ	3,757.5	114.4	30.2	2,122.3	7.7	14.6	145.2	281.3	775.0	17.7	3.8	17.4	17.4	8. Plant and machine controllers and assemblers		
9. ผู้ประกอบอาชีพงานพื้นฐาน	4,243.3	985.5	6.5	597.3	7.6	32.6	653.0	808.8	74.8	183.6	18.3	11.0	11.0	9. Elementary occupations		
10. คนงานที่ไม่ได้จำแนกไว้ในหมวดอื่น	65.5	-	0.3	7.6	1.2	-	-	3.2	2.4	2.2	0.4	2.2	2.2	10. Workers not classifiable by occupation		

ตารางที่ 8 จำนวนผู้จ้างงาน จำแนกตามอาชีพ และอุตสาหกรรม ราชอาณาจักรไทย (ต่อ)
 TABLE 8 EMPLOYED PERSONS BY OCCUPATION AND INDUSTRY , WHOLE KINGDOM (Contd.)

หน่วยนับพัน : in Thousands

อาชีพ	อุตสาหกรรม (ต่อ) Industry (Contd.)											
	กิจกรรมอสังหาริมทรัพย์ Real estate activities	กิจกรรมทางวิชาชีพ Professional, scientific and technical activities	การบริหารจัดการและสนับสนุน Administrative support services activities	การบริหารราชการ pública Public administration	การศึกษา Education	กิจกรรมด้านสุขภาพ Health and social work	ศิลปะ ความบันเทิง และนันทนาการ Art entertainment	บริการด้านอื่นๆ Other service	งานในครัวเรือน Activities of household	กิจกรรมมองออก territorial	ไม่ทราบ Unknown	
ยอดรวม	190.2	333.5	574.1	1,636.4	1,151.4	718.2	268.2	847.0	239.4	3.0	62.9	TOTAL
1. ผู้จัดการ ข้าราชการระดับอาวุโส และผู้บังคับบัญชา	24.6	19.9	15.8	318.0	50.1	20.0	7.3	15.8	-	1.2	2.9	1. managers, senior officials and Legislators
2. ผู้ประกอบวิชาชีพด้านต่างๆ	9.8	127.8	12.5	261.5	839.6	271.2	52.5	5.5	-	-	6.0	2. Professionals
3. เจ้าหน้าที่เทคนิคและผู้ประกอบวิชาชีพที่เกี่ยวข้องกันต่างๆ	32.8	93.3	28.1	219.5	26.2	146.8	37.3	27.8	-	0.0	6.2	3. Technicians and associate professionals
4. เติมนิน	20.2	38.6	65.0	302.8	63.4	52.7	15.1	10.4	-	1.1	7.7	4. Clerks
5. พนักงานบริการและผู้จำหน่ายสินค้า	62.4	2.9	254.0	233.8	122.6	168.1	47.6	331.5	71.1	-	1.9	5. Service workers and sell goods
6. ผู้ปฏิบัติงานที่มีชื่อในด้านการเกษตร ป่าไม้ และประมง	6.1	7.8	9.3	29.1	5.3	3.4	13.8	4.1	7.9	0.6	-	6. Skilled agricultural forest and fishery workers
7. ช่างฝีมือ และผู้ปฏิบัติงานที่เกี่ยวข้อง	5.5	18.3	25.8	38.2	6.6	6.2	9.4	134.9	0.2	-	0.6	7. Craft and associate professionals
8. ผู้ควบคุมเครื่องจักรโรงงานและเครื่องจักร และผู้ปฏิบัติงานด้านการประกอบ	2.3	12.5	44.7	87.9	12.6	11.7	5.9	25.4	23.6	0.0	1.3	8. Plant and machine controllers and assemblers
9. ผู้ประกอบอาชีพงานพื้นฐาน	26.6	10.2	117.4	138.7	24.9	37.0	79.4	291.6	136.5	-	2.1	9. Elementary occupations
10. คนงานที่ไม่มีชื่อแยกไว้แยกอื่น	-	2.2	1.5	7.0	-	1.1	-	-	-	-	34.3	10. Workers not classifiable by occupation

ตารางที่ 8 จำนวนผู้มีงานทำ จ้างตามอาชีพ อุตสาหกรรม และ เพศ ทั้งราชอาณาจักร

TABLE 8 EMPLOYED PERSONS BY OCCUPATION INDUSTRY AND SEX, WHOLE KINGDOM

หน่วยนับ: in Thousands

อาชีพ	อุตสาหกรรม Industry										กิจการทางเงินและ การประกันภัย Financial Intermediation	OCCUPATION
	รวม การป่าไม้ และการประมง Agriculture	การทำ เหมืองแร่ และหิน Mining	การผลิต Manufacturing	ไฟฟ้า ก๊าซ ไอน้ำระบบรับ อากาศ Electricity	จัดหา น้ำดื่ม น้ำเสีย และปะปา Water supply sewerage, waste	ก่อสร้าง Construction	การขายส่ง การขายปลีก การขายยา whole sale/retail	การขนส่ง และ สถานีเก็บสินค้า Transportation and storage	ที่พักแรมและ บริการด้านอาหาร Accommodation and food service	ข้อมูลข่าวสาร และการสื่อสาร Information		
ชาย	20,439.3	6,436.6	3,247.0	94.5	77.3	2,206.8	3,192.6	1,004.3	958.9	136.4	231.7	MALE
1. ผู้จัดการ ข้าราชการระดับอาวุโส และผู้ปฏิบัติงานพิเศษ	1,024.2	8.4	146.2	5.1	3.8	232.1	162.9	41.8	45.7	13.7	35.7	1. managers, senior officials and Legislators
2. ผู้ประกอบวิชาชีพด้านต่างๆ	868.5	2.6	113.7	14.7	6.1	394	46.5	10.3	14.8	50.6	27.9	2. Professionals
3. เจ้าหน้าที่เทคนิคและผู้ประกอบวิชาชีพ ที่เกี่ยวข้องกับต่างๆ	783.0	4.0	183.9	14.9	9.4	58.5	73.1	29.8	13.3	26.3	85.3	3. Technicians and associate professionals
4. เสมียน	462.8	0.8	83.5	9.0	4.1	6.2	55.9	69.1	26.9	8.8	48.8	4. Clerks
5. พนักงานบริการและผู้จำหน่ายสินค้า	3,129.6	7.5	80.7	1.7	4.8	5.2	1,550.5	22.7	767.0	5.0	11.2	5. Service workers and sell goods
6. ผู้ปฏิบัติงานที่มีฝีมือด้านเกษตร ป่าไม้ และประมง	5,842.6	5,798.2	0.1	12.3	0.9	1.3	14.8	2.0	6.8	-	-	6. Skilled agricultural forest and fishery workers
7. ช่างฝีมือ และผู้ปฏิบัติงานที่เกี่ยวข้อง กับไม้ และประมง	3,460.5	7.9	1,292.6	36.7	15.0	1,289.5	528.8	17.8	26.0	23.3	3.2	7. Craft and associate professionals
8. ผู้ควบคุมเครื่องจักรโรงงานและเครื่องจักร และผู้ปฏิบัติงานด้านการประกอบ	2,679.5	112.1	1,100.8	7.2	13.9	144.7	276.4	749.6	13.1	3.6	17.3	8. Plant and machine controllers and assemblers
9. ผู้ประกอบอาชีพงานพื้นฐาน	2,160.6	555.1	230.1	3.6	18.8	429.9	480.6	59.3	43.6	4.9	1.4	9. Elementary occupations
10. คนงานซึ่งไม่ได้จำแนกไว้ในหมวดอื่น	34.1	-	3.4	0.6	-	-	3.2	1.9	1.7	0.4	0.9	10. Workers not classifiable by occupation
หญิง	16,954.2	4,519.7	3,173.7	31.9	35.2	373.1	3,172.5	190.8	1,803.6	105.5	306.9	FEMALE
1. ผู้จัดการ ข้าราชการระดับอาวุโส และผู้ปฏิบัติงานพิเศษ	511.3	2.9	88.4	3.1	0.4	14.3	126.5	18.8	51.1	13.1	43.4	1. managers, senior officials and Legislators
2. ผู้ประกอบวิชาชีพด้านต่างๆ	1,276.5	1.4	84.3	5.5	1.2	3.5	44.1	13.2	7.9	38.4	27.6	2. Professionals
3. เจ้าหน้าที่เทคนิคและผู้ประกอบวิชาชีพ ที่เกี่ยวข้องกับด้านต่างๆ	883.6	3.4	197.5	7.6	4.9	19.2	134.9	27.3	14.7	16.0	118.7	3. Technicians and associate professionals
4. เสมียน	1,109.2	4.1	237.9	7.2	9.4	32.0	157.6	64.1	49.0	16.8	97.8	4. Clerks
5. พนักงานบริการและผู้จำหน่ายสินค้า	4,604.9	1.6	94.7	3.3	0.6	1.0	2,319.2	25.6	1,517.8	7.5	8.6	5. Service workers and sell goods
6. ผู้ปฏิบัติงานที่มีฝีมือด้านเกษตร ป่าไม้ และประมง	4,105.2	4,071.0	2.4	-	0.6	-	6.2	0.3	2.5	-	-	6. Skilled agricultural forest and fishery workers
7. ช่างฝีมือ และผู้ปฏิบัติงานที่เกี่ยวข้อง กับไม้ และประมง	1,265.4	2.7	1,075.8	0.2	3.7	79.7	50.8	-	15.6	-	-	7. Craft and associate professionals
8. ผู้ควบคุมเครื่องจักรโรงงานและเครื่องจักร และผู้ปฏิบัติงานด้านการประกอบ	1,084.0	2.3	1,021.5	0.4	0.7	0.5	4.9	25.4	4.6	0.3	0.1	8. Plant and machine controllers and assemblers
9. ผู้ประกอบอาชีพงานพื้นฐาน	2,082.7	430.3	367.2	4.0	13.8	223.1	328.2	15.6	139.9	13.5	9.6	9. Elementary occupations
10. คนงานซึ่งไม่ได้จำแนกไว้ในหมวดอื่น	31.4	-	4.2	0.6	-	-	-	0.5	0.6	-	1.3	10. Workers not classifiable by occupation

อาชีพ Occupation	อุตสาหกรรม (ต่อ) Industry (Contd.)										กิจกรรม นอกดิน Extra-territorial	งานในครัวเรือน ส่วนบุคคล Activities of household	ไม่ทราบ Unknown	OCCUPATION	
	กิจกรรม อสังหาริมทรัพย์ Real estate activities	กิจกรรมทางวิชาชีพ วิทย์และเทคนิค Professional/scientific	การบริหารสนับสนุน และเนื่องกับประเทศ Administrative support service activities	การบริหารราชการ ป้องกันประเทศ Public admin- istration defence	การศึกษา Education	กิจกรรมด้านสุขภาพ งานสังคมสงเคราะห์ Health and social work	ศิลปะ ความบันเทิง และนันทนาการ Art, entertainment	บริการด้านอื่นๆ Other service	386.1	40.5					0.1
ชาย															MALE
1. ผู้จัดการ ข้าราชการระดับอาวุโส และผู้ปฏิบัติงานกฎหมาย	84.8	187.5	351.7	1,020.8	391.5	154.2	157.0	386.1	40.5	0.1	26.1				1. managers, senior officials and Legislators
2. ผู้ประกอบวิชาชีพด้านต่างๆ	13.3	10.2	9.9	244.3	34.3	5.5	5.1	3.8	-	-	-				2. Professionals
3. เจ้าหน้าที่เทคนิคและผู้ประกอบวิชาชีพ ที่เกี่ยวข้องกับด้านต่างๆ	7.1	85.9	5.0	110.5	240.6	45.3	39.3	2.1	-	-	3.3				3. Technicians and associate professionals
4. เสมียน	14.1	48.2	8.9	132.0	9.2	26.3	26.7	13.5	-	-	2.0				4. Clerks
5. พนักงานบริการและผู้จำหน่ายสินค้า	3.9	6.1	19.3	87.6	13.8	12.7	4.9	0.1	-	0.0	0.7				5. Service workers and sell goods
6. ผู้ปฏิบัติงานที่มีฝีมือในด้านการเกษตร ป่าไม้ และประมง	33.1	1.0	202.3	211.9	68.5	40.0	28.6	83.7	1.2	-	1.1				6. Skilled agricultural forest and fishery workers
7. ช่างฝีมือ และผู้ปฏิบัติงานที่เกี่ยวข้อง กับผู้ควบคุมเครื่องจักรโรงงานและเครื่องจักร และปฏิบัติงานด้านการประกอบ	5.0	4.3	8.8	20.8	3.8	3.0	10.1	2.5	6.6	-	-				7. Craft and associate professionals
8. ผู้ประกอบอาชีพช่างเทคนิคขั้นสูง และผู้ประกอบอาชีพช่างเทคนิคขั้นต้น	4.2	15.3	24.7	36.4	6.0	5.9	9.4	106.8	0.2	-	-				8. Plant and machine controllers and assemblers
9. ผู้จัดการ ข้าราชการระดับอาวุโส และผู้ปฏิบัติงานกฎหมาย	2.3	9.5	41.5	87.2	12.6	9.0	3.4	18.0	23.6	0.0	0.8				9. Elementary occupations
10. คนงานซึ่งมีรายได้จำแนกไว้ในหมวดอื่น	1.9	7.0	31.3	87.2	2.6	5.6	29.7	155.6	8.8	-	0.8				10. Workers not classifiable by occupation
หญิง															FEMALE
1. ผู้จัดการ ข้าราชการระดับอาวุโส และผู้ปฏิบัติงานกฎหมาย	105.3	146.0	222.4	615.6	759.9	564.0	111.1	461.0	198.9	3.0	36.8				1. managers, senior officials and Legislators
2. ผู้ประกอบวิชาชีพด้านต่างๆ	11.3	9.8	5.9	73.7	15.8	14.6	2.2	12.1	-	1.2	2.9				2. Professionals
3. เจ้าหน้าที่เทคนิคและผู้ประกอบวิชาชีพ ที่เกี่ยวข้องกับด้านต่างๆ	2.7	41.9	7.4	151.0	599.0	225.9	13.1	3.4	-	-	2.7				3. Technicians and associate professionals
4. เสมียน	18.7	45.2	19.3	87.5	17.0	120.5	10.6	14.3	-	0.0	4.2				4. Clerks
5. พนักงานบริการและผู้จำหน่ายสินค้า	16.3	32.4	45.7	215.3	49.6	40.1	10.2	10.3	-	1.1	7.1				5. Service workers and sell goods
6. ผู้ปฏิบัติงานที่มีฝีมือในด้านการเกษตร ป่าไม้ และประมง	29.3	1.9	51.8	21.9	54.2	128.1	19.0	247.9	69.9	-	0.9				6. Skilled agricultural forest and fishery workers
7. ช่างฝีมือ และผู้ปฏิบัติงานที่เกี่ยวข้อง กับผู้ควบคุมเครื่องจักรโรงงานและเครื่องจักร และปฏิบัติงานด้านการประกอบ	1.0	3.5	0.5	8.2	1.5	0.3	3.7	1.6	1.3	0.6	-				7. Craft and associate professionals
8. ผู้ประกอบอาชีพช่างเทคนิคขั้นสูง และผู้ประกอบอาชีพช่างเทคนิคขั้นต้น	1.3	3.1	1.0	1.8	0.6	0.3	-	28.0	-	-	0.6				8. Plant and machine controllers and assemblers
9. ผู้จัดการ ข้าราชการระดับอาวุโส และผู้ปฏิบัติงานกฎหมาย	-	3.0	3.2	0.7	-	2.8	2.5	7.4	-	-	0.8				9. Elementary occupations
10. คนงานซึ่งมีรายได้จำแนกไว้ในหมวดอื่น	24.7	3.2	86.2	51.5	22.3	31.4	49.8	136.0	127.7	-	1.3				10. Workers not classifiable by occupation
	-	2.2	1.5	4.0	-	0.1	-	-	-	-	16.4				

ตารางที่ 8 จำนวนผู้จ้างทำ จำแนกตามอาชีพ อุตสาหกรรม เพศ และเขตการปกครอง จังหวัดขอนแก่น
TABLE 8 EMPLOYED PERSONS BY OCCUPATION INDUSTRY SEX AND AREA , WHOLE KINGDOM

อาชีพ	ไมโครเขตภาค MUNICIPAL AREA											รวม	TOTAL	เพศ	OCCUPATION	
	เกษตรกรรม Agriculture	การทำเหมืองแร่ และหินดีบุก Mining	การผลิต Manufacturing	ไฟฟ้า ก๊าซ ไอน้ำระบบดับ Electricity	น้ำประปา และน้ำเสีย Water supply sewage, waste	ก่อสร้าง Construction	การขายส่ง การขายปลีก การชื้อขายส่ง Wholesale and retail	การขนส่งและ ยานพาหนะ Transportation and storage	ที่พักแรมและ บริการด้านอาหาร Accommodation and food service	ข้อมูลข่าวสาร และการสื่อสาร Information communication	การเงินและ การประกันภัย Financial intermediation					
ทั้งหมด	2,088.8	36.9	3,409.3	72.5	55.1	1,099.3	3,620.7	820.5	1,783.0	197.7	403.3	17,144.1	403.3			
ชาย	1,263.0	27.5	1,771.0	51.6	38.2	926.4	1,841.8	681.7	666.2	105.1	174.1	9,151.7	174.1	MALE		
หญิง	2.4	2.5	106.3	3.4	2.8	131.4	130.3	28.3	33.4	12.7	229.2	601.6	229.2	1. managers, senior officials and Legislators		
1. ผู้ถือกรรมสิทธิ์ที่ดิน และผู้ปฏิบัติงาน	0.6	2.9	77.5	11.7	4.6	30.3	41.5	10.2	12.0	41.7	25.4	597.5	25.4	2. Professionals		
2. ผู้ประกอบอาชีพด้านต่างๆ	2.1	2.4	112.8	9.1	5.8	37.8	47.8	23.0	8.9	17.4	63.4	522.6	63.4	3. Technicians and associate professionals		
3. เจ้าหน้าที่เทคนิคและผู้ประกอบอาชีพ ที่เกี่ยวข้องกับด้านต่างๆ	0.1	0.6	51.1	3.3	2.5	5.2	33.5	48.2	21.6	8.1	34.2	297.9	34.2	4. Clerks		
4. เสมียน	0.5	0.6	41.0	1.0	2.5	3.9	914.3	18.5	529.1	2.4	6.8	1,927.1	6.8	5. Service workers and sell goods		
5. พนักงานบริการและผู้จำหน่ายสินค้า	1,122.7	0.1	3.5	0.9	-	1.0	3.8	2.0	3.3	-	-	1,168.5	-	6. Skilled agricultural forest and fishery workers		
6. ผู้ปฏิบัติงานฝีมือในด้านการเกษตร ป่าไม้ และประมง	2.3	4.7	654.5	17.6	6.3	532.7	284.4	12.3	16.2	16.2	2.0	1,673.3	2.0	7. Craft and associate professionals		
7. ช่างฝีมือ และผู้ปฏิบัติงานที่เกี่ยวข้อง	24.4	12.4	610.0	3.1	7.2	48.6	154.2	501.3	9.8	2.7	10.1	1,510.4	10.1	8. Plant and machine controllers and assemblers		
8. ผู้ควบคุมเครื่องจักรโรงงานและเครื่องจักร และผู้ปฏิบัติงานด้านการประกอบ	108.1	1.1	111.6	0.9	6.6	135.6	228.9	37.0	30.2	3.7	1.3	823.2	1.3	9. Elementary occupations		
9. ผู้ประกอบอาชีพทางพื้นฐาน	-	0.3	2.9	0.6	-	-	3.2	1.0	1.7	0.4	0.9	29.7	0.9	10. Workers not classifiable by occupation		
10. คนงานซึ่งมิได้จำแนกไว้ในหมวดอื่น																

ตารางที่ 8 จำนวนผู้จ้างทำ งานตามอาชีพ และอุตสาหกรรม ทวีราชอาณาจักร
TABLE 8 EMPLOYED PERSONS OCCUPATION INDUSTRY AND AREA , WHOLE KINGDOM

อาชีพ	อุตสาหกรรม MUNICIPAL AREA													หญิง
	รวม	เกษตรกรรม การปศุสัตว์ และการประมง	การทำเหมืองแร่ และเหมืองหิน	การผลิต	ไฟฟ้า ก๊าซ ไอน้ำระบบดับ อากาศ	จัดการ ขยะ น้ำเสีย และน้ำ	จัดหา น้ำดื่ม และน้ำ	อุตสาหกรรม การก่อสร้าง	การขายส่ง การขายปลีก การจำหน่ายส่ง	การขนส่ง และ สถานีขนส่ง	ที่พักแรมและ บริการด้านอาหาร และเครื่องดื่ม	ข้อมูลข่าวสาร และการสื่อสาร	การเงินและ การประกันภัย	
	Total	Agriculture	Mining	Manufacturing	Electricity	Water supply sewage, waste	Construction	Wholesale &retail	Transportation and storage	Accommodation and food service	Information communication	Financial intermediation	Female	
หญิง	7,992.4	825.8	9.4	1,638.3	20.9	16.9	172.9	1,778.8	138.8	1,116.8	92.6	229.2	229.2	
1. ผู้จัดการ ข้าราชการระดับอาวุโส และผู้บริหาร	378.2	0.8	0.1	69.9	2.6	0.4	7.5	100.1	16.7	39.1	12.4	37.0	37.0	
2. ผู้ประกอบวิชาชีพด้านต่างๆ	781.2	0.9	2.3	57.6	4.1	0.6	3.5	38.7	13.0	5.9	34.1	23.1	23.1	
3. เจ้าหน้าที่เทคนิคและผู้ประกอบอาชีพ ที่เกี่ยวข้องกับด้านต่างๆ	594.2	0.9	1.3	127.1	4.9	4.6	11.8	94.0	22.1	13.3	13.0	81.7	81.7	
4. เสียน	690.7	0.7	2.8	135.2	3.5	4.4	26.3	107.8	40.1	36.3	15.3	73.1	73.1	
5. พนักงานบริการและผู้จำหน่ายสินค้า	2,672.0	0.4	0.4	61.7	2.3	-	0.2	1,258.2	21.9	923.0	4.4	7.4	7.4	
6. ผู้ปฏิบัติงานที่มีผลในด้านเกษตร ป่าไม้ และปริมัง	751.3	737.0	-	0.9	-	-	-	3.3	0.3	0.2	-	-	-	
7. ช่างฝีมือ และผู้ปฏิบัติงานที่เกี่ยวข้อง	560.0	1.3	0.2	455.8	0.2	1.6	46.4	21.1	-	9.5	-	-	-	
8. ผู้ควบคุมเครื่องจักรโรงงานและเครื่องจักร และผู้ปฏิบัติงานด้านการประกอบ	576.8	0.5	0.6	537.9	-	-	0.2	4.2	17.3	2.4	0.3	0.1	0.1	
9. ผู้ประกอบอาชีพงานพื้นฐาน	958.3	83.4	1.8	188.0	2.7	5.5	76.9	151.2	6.8	86.5	13.1	5.6	5.6	
10. คนงานที่มีได้แก่ไม่รวมคนอื่น	259.8	-	-	4.2	0.6	-	-	-	0.5	0.6	-	1.3	1.3	

ตารางที่ 8 จำนวนผู้จ้างทำ งานตามอาชีพ อุตสาหกรรม พืช และเขตการปกครอง ทวีปราชอาณาจักร
TABLE 8 EMPLOYED PERSONS BY OCCUPATION INDUSTRY SEX AND AREA , WHOLE KINGDOM

ไตรมาสที่ 2/2559 : Quarter 2/2016

หน่วยนับ : in Thousands

อาชีพ Occupation	อุตสาหกรรม (ต่อ) MUNICIPAL AREA Industry (Cont'd.)										รวม TOTAL	เพศ SEX	
	กิจกรรมอสังหาริมทรัพย์ Real estate activities	กิจกรรมทางวิชาชีพ วิชาชีพและเทคโนโลยี Professional/scientific/technical activities	การบริหารสนับสนุน และต่อยอดบริการ Administrative and support service activities	การบริหารราชการ ป้องกันประเทศ Public administration/defence	การศึกษา Education	กิจกรรมด้านสุขภาพ งานสังคมสงเคราะห์ Health and social work	ศิลปะ ความบันเทิง และนันทนาการ Art, entertainment	บริการด้านอื่นๆ Other service	งานในครัวเรือน ส่วนบุคคล Activities of household	กิจกรรมของ องค์กร Extra-territorial			ไม่ทราบ Unknown
1. ผู้จัดการ ช่างการระดมทุน และผู้บริหารกฎหมาย และผู้บริหารกฎหมาย	147.7	266.7	422.1	834.1	612.6	411.0	139.0	488.9	178.0	3.0	53.9		
2. ผู้ประกอบอาชีพด้านต่างๆ	64.3	151.9	255.6	503.6	200.3	94.8	81.6	204.5	27.0	0.1	21.5		
3. เจ้าหน้าที่เทคนิคและผู้ประกอบอาชีพ ที่เกี่ยวข้องกับด้านต่างๆ	10.8	9.3	8.6	62.0	18.2	2.0	4.1	3.4	-	-	-		1. managers, senior officials and Legislators
4. เสมียน	6.0	75.1	5.0	75.0	124.2	29.4	21.6	0.5	-	-	2.5		2. Professionals
5. พนักงานบริการและผู้จำหน่ายสินค้า	10.8	40.9	6.8	83.8	7.1	13.2	18.3	10.5	-	-	0.7		3. Technicians and associate professionals
6. ผู้ปฏิบัติงานฝีมือในด้านการเกษตร ป่าไม้ และประมง	1.9	3.5	16.7	49.1	6.0	8.9	2.5	0.1	-	0.0	0.7		4. Clerks
7. ช่างฝีมือ และผู้ปฏิบัติงานที่เกี่ยวข้อง	25.2	0.5	151.7	112.3	27.1	24.4	16.5	47.6	0.2	-	1.1		5. Service workers and sell goods
8. ผู้ควบคุมเครื่องจักรโรงงานและเครื่องจักร และผู้ปฏิบัติงานด้านการประกอบ	3.2	2.1	4.8	10.9	1.0	1.9	2.3	0.1	5.2	-	-		6. Skilled agricultural forest and fishery workers
9. ผู้ประกอบอาชีพทางพื้นฐาน	3.3	9.6	15.9	18.5	4.9	3.3	0.7	67.8	0.2	-	-		7. Craft and associate professionals
10. คนงานซึ่งมิได้จำแนกไว้ในหมวดอื่น	1.4	8.2	28.6	45.1	9.5	5.8	1.8	9.8	16.0	0.0	0.4		8. Plant and machine controllers and assemblers
	1.6	2.8	17.5	44.5	2.2	4.9	13.8	64.7	5.4	-	0.8		9. Elementary occupations
	-	-	-	2.5	-	1.0	-	-	-	-	15.3		10. Workers not classifiable by occupation

ตารางที่ 8 จำนวนผู้จ้างงานที่จำแนกตามอาชีพ และอุตสาหกรรม ทวีราชอาณาจักร

TABLE 8 EMPLOYED PERSONS OCCUPATION INDUSTRY AND AREA , WHOLE KINGDOM

อาชีพ	อุตสาหกรรม (ต่อ) MUNICIPAL AREA													รวมทั้งหมด : person
	กิจกรรมอสังหาริมทรัพย์	กิจกรรมทางวิชาชีพ วิทย์และเทคโนโลยี	การบริหารสนับสนุน และเอเจนซี่	การบริหารราชการ ท้องถิ่น	การศึกษา	กิจกรรมด้านสุขภาพ และสังคม	ศิลปะ ความบันเทิง และนันทนาการ	บริการด้านอื่นๆ	งานในครัวเรือน ส่วนบุคคล	กิจกรรมของ องค์กร	ไม่ทราบ	ไม่ทราบ	OCCUPATION	
	Real estate activities	Professional/scientific technical activities	Administrative support service activities	Public admin- istration	Education	Health and social work	Art entertainment	Other service	Activities of household	Extra- territorial	Unknown			
หญิง	83.5	114.8	166.5	330.5	412.3	316.2	57.3	284.5	151.0	3.0	32.4		FEMALE	
1. ผู้จัดการ ข้าราชการระดับอาวุโส และผู้ปฏิบัติงาน	10.9	9.2	4.7	31.5	12.9	8.4	2.2	7.9	-	1.2	2.9		1. managers, senior officials and Legislators	
2. ผู้ประกอบวิชาชีพด้านต่างๆ	2.7	36.9	6.7	82.1	315.0	141.1	7.3	3.3	-	-	2.2		2. Professionals	
3. เจ้าหน้าที่เทคนิคและผู้ประกอบอาชีพ ที่เกี่ยวข้องกับต่างๆ	13.0	35.8	15.0	58.5	13.7	61.1	6.5	11.8	-	0.0	4.2		3. Technicians and associate professionals	
4. เสมียน	11.4	23.5	30.1	110.6	31.5	22.6	2.6	5.3	-	1.1	6.3		4. Clerks	
5. พนักงานบริการและผู้จำหน่ายสินค้า	24.3	1.9	40.7	10.2	25.3	70.2	14.0	155.2	49.5	-	0.9		5. Service workers and sell goods	
6. ผู้ปฏิบัติงานที่มีอยู่ในด้านการเกษตร ป่าไม้ และปศุสัตว์	1.0	1.0	0.2	3.5	1.3	-	0.6	0.5	0.9	0.6	-		6. Skilled agricultural forest and fishery workers	
7. ช่างฝีมือ และผู้ปฏิบัติงานที่เกี่ยวข้อง และปฏิบัติงานด้านการประกอบ	1.3	2.3	1.0	1.4	0.4	0.1	-	17.4	-	-	-		7. Craft and associate professionals	
8. ผู้ควบคุมเครื่องจักรโรงงานและเครื่องจักร และปฏิบัติงานด้านการประกอบ	-	0.4	2.0	0.1	-	1.7	2.1	6.3	-	-	0.8		8. Plant and machine controllers and assemblers	
9. ผู้ประกอบอาชีพงานพื้นฐาน	18.9	1.8	64.6	29.0	12.3	11.0	22.0	76.9	100.6	-	-		9. Elementary occupations	
10. คนงานที่มีรายได้ไม่รวมคนอื่น	-	2.2	1.5	3.8	-	0.1	-	-	-	-	15.1		10. Workers not classifiable by occupation	

ตารางที่ 8 จำนวนผู้จ้างงานจำแนกตามอาชีพ อุตสาหกรรม เพศ และเขตการปกครอง ทหารราชอาณาจักร
TABLE 8 EMPLOYED PERSONS BY OCCUPATION INDUSTRY SEX AND AREA, WHOLE KINGDOM

ไตรมาสที่ 2/2559 : Quarter 2/2016

เขตเทศบาล NON-MUNICIPAL AREA

หน่วยนับพัน : In Thousands

อาชีพ	อุตสาหกรรม Industry										การจ้างและการบริการ Financial Intermediation	OCCUPATION	
	รวม	เกษตรกรรม และการประมง Agriculture	การทำเหมืองแร่ และเหมืองหิน Mining	การผลิต Manufacturing	ไฟฟ้า ก๊าซ ไอน้ำ ระบบปรับอากาศ Electricity	น้ำประปา ขยะ บำบัดน้ำเสีย Water supply sewage, waste	ก่อสร้าง Construction	การขาย การชื้อขายปลีก whole sale/retail	การขนส่ง สถานที่เก็บสินค้า Transportation and storage	ที่พักรับและ บริการด้านอาหาร Accommodation and food service			ข้อมูลข่าวสาร และการสื่อสาร Information and communication
รวม	20,249.4	8,867.4	33.8	3,011.4	53.8	57.3	1,480.6	2,744.4	374.6	979.5	44.2	135.3	TOTAL
ชาย	11,287.6	5,173.6	25.7	1,476.0	42.9	39.1	1,280.4	1,350.8	322.6	292.7	31.3	57.7	MALE
1. ผู้จัดการ ข้าราชการระดับอาวุโส และผู้บังคับบัญชาระดับสูง	422.7	6.0	0.1	39.9	1.7	1.0	100.7	32.6	13.5	12.3	1.0	5.8	1. managers, senior officials and Legislators
2. ผู้ประกอบการวิชาชีพชั้นสูง	271.0	2.0	-	36.2	3.0	1.5	9.2	4.9	0.2	2.8	8.9	2.5	2. Professionals
3. เจ้าหน้าที่เทคนิคและผู้ประกอบวิชาชีพ ที่เกี่ยวข้องกับด้านต่างๆ	260.4	2.0	1.2	71.2	5.8	3.6	20.7	25.3	6.9	4.4	8.9	21.8	3. Technicians and associate professionals
4. เสมียน	1,64.9	0.7	-	32.4	5.7	1.6	1.0	22.5	20.8	5.3	0.7	14.6	4. Clerks
5. พนักงานบริการและผู้จำหน่ายสินค้า	1,202.5	7.0	1.7	39.7	0.7	2.3	1.3	636.3	4.2	237.8	2.6	4.4	5. Service workers and sell goods
6. ผู้ปฏิบัติงานที่มีฝีมือในด้านเกษตร ปศุสัตว์ และประมง	4,674.1	4,615.5	-	8.8	-	1.3	0.2	11.0	-	3.5	-	-	6. Skilled agricultural forest and fishery workers
7.ช่างฝีมือ และผู้ปฏิบัติงานที่เกี่ยวข้อง	1,787.2	5.7	6.1	638.0	19.1	8.8	756.8	244.3	5.6	9.8	7.1	1.2	7. Craft and associate professionals
8. ผู้ควบคุมเครื่องจักรโรงงานและเครื่องจักร และผู้ปฏิบัติงานด้านการประกอบ	1,163.1	87.7	14.8	490.8	4.2	6.7	96.2	122.2	248.3	3.3	0.9	7.2	8. Plant and machine controllers and assemblers
9. ผู้ประกอบอาชีพงานพื้นฐาน	1,337.4	447.1	1.7	118.5	2.7	12.2	294.3	251.7	22.3	13.5	1.2	0.1	9. Elementary occupations
10. คนงานที่ไม่ได้จำแนกไว้ในหมวดอื่น	4.3	-	-	0.5	-	-	-	-	0.9	-	-	-	10. Workers not classifiable by occupation

ตารางที่ 8 จำนวนผู้จ้างงานในภาคอุตสาหกรรม และอุตสาหกรรม ทัวราชอาณาจักร
TABLE 8 EMPLOYED PERSONS OCCUPATION INDUSTRY AND AREA , WHOLE KINGDOM

ไตรมาสที่ 2/2559 : Quarter 2/2016

หน่วยนับพัน : In Thousands

อาชีพ	อุตสาหกรรม NON-MUNICIPAL AREA											รวม	อาชีพ
	เกษตรกรรม และการประมง Agriculture	การทำเหมืองแร่ และเหมืองหิน Mining	การผลิต	ไฟฟ้า ก๊าซ ไอน้ำระบบปรับอากาศ Electricity	จัดหาน้ำ บำบัดน้ำเสีย และประปา Water supply sewage, waste	อุตสาหกรรม การก่อสร้าง Construction	การขายส่ง การขายปลีก การซ่อมยานยนต์ whole sale&retail	การขนส่ง สถานที่เก็บสินค้า Transportation and storage	ที่พักแรมและ บริการด้านอาหาร Accommodation and food service	ข้อมูลข่าวสาร และการสื่อสาร Information communication	กิจกรรมการเงินและ การประกันภัย Financial intermediation		
หญิง	3,693.9	8.1	1,535.4	11.0	18.2	200.3	1,993.7	32.0	686.8	12.9	77.7		FEMALE
1. ผู้จัดการ ข้าราชการระดับอาวุโส และผู้บังคับบัญชา	2.1	-	18.5	0.6	-	6.8	26.4	2.1	12.0	0.7	6.3	1. managers, senior officials and Legislators	
2. ผู้ประกอบวิชาชีพด้านต่างๆ	0.6	-	26.7	1.4	0.6	-	5.4	0.2	2.0	4.3	4.5	2. Professionals	
3. เจ้าหน้าที่เทคนิคและผู้ประกอบวิชาชีพ ที่เกี่ยวข้องกับด้านต่างๆ	2.4	1.2	70.4	2.7	0.3	7.4	40.9	5.2	1.4	3.0	37.0	3. Technicians and associate professionals	
4. เสมียน	3.4	2.7	102.6	3.6	5.1	5.8	49.8	24.0	12.6	1.5	24.7	4. Clerks	
5. พนักงานบริการและผู้จำหน่ายสินค้า	1.2	-	33.0	1.0	0.6	0.8	1,061.0	3.7	594.8	3.0	1.2	5. Service workers and sell goods	
6. ผู้ปฏิบัติงานที่มีฝีมือในด้านเกษตร ป่านไม้ และประมง	3,334.0	-	1.4	-	0.6	-	2.9	-	2.3	-	-	6. Skilled agricultural forest and fishery workers	
7. ช่างฝีมือ และผู้ปฏิบัติงานที่เกี่ยวข้อง	1.4	-	620.0	-	2.1	33.2	29.7	-	6.1	-	-	7. Craft- and associate professionals	
8. ผู้ควบคุมเครื่องจักรโรงงานและเครื่องจักร และผู้ปฏิบัติงานด้านการประกอบ	1.9	2.4	483.6	0.4	0.7	0.2	0.7	8.2	2.1	-	-	8. Plant and machine controllers and assemblers	
9. ผู้ประกอบอาชีพงานพื้นฐาน	347.0	1.8	179.2	1.2	8.3	146.1	177.0	8.7	53.5	0.4	4.0	9. Elementary occupations	
10. คนงานซึ่งมิได้จำแนกไว้ในหมวดอื่น	-	-	-	-	-	-	-	-	-	-	-	10. Workers not classifiable by occupation	

ตารางที่ 8 จำนวนผู้จ้างทำ งานตามอาชีพ อุตสาหกรรม เขต และ เขตการปกครอง ทวีปอาเซียน
 TABLE 8 EMPLOYED PERSONS BY OCCUPATION INDUSTRY SEX AND AREA , WHOLE KINGDOM

หน่วยนับพัน : In Thousands

อาชีพ	อุตสาหกรรม (ต่อ) Industry (Contd.)											รวม	เพศ	อาชีพ		
	กิจกรรมอสังหาริมทรัพย์	กิจกรรมทางวิชาชีพ วิทยาศาสตร์ และเทคนิค	การบริหารสนับสนุน และป้องกันประเทศ	การบริหารราชการ ป้องกันประเทศ	การศึกษา	กิจกรรมสังคม งานสังคมศาสตร์	ศิลปะ วัฒนธรรม และบันเทิง	บริการด้านอื่นๆ	งานครัวเรือน ส่วนบุคคล	กิจกรรมของ องค์กร	ไม่ทราบ					
	Real estate activities	Professional, scientific, technical activities	Administrative and support service activities	Public admini- stration defence	Education	Health and social work	Art, entertainment	Other service	Activities of household	Extra- territorial	Unknown					
1. ผู้จัดการ การค้า การขนส่ง การเงิน และประกันภัย	42.4	66.8	152.0	802.3	558.8	307.2	129.2	358.1	61.4	-	9.0	TOTAL				
ชาย	20.6	35.6	96.1	517.1	191.2	59.5	75.4	181.6	13.4	-	4.7	MALE				
2. ผู้ประกอบการค้าปลีก	2.5	0.9	1.3	182.4	16.1	3.5	1.0	0.3	-	-	-	1. managers, senior officials and Legislators				
3. ผู้ประกอบการค้าปลีก	1.0	10.9	-	35.5	116.4	15.8	17.8	1.7	-	-	0.8	2. Professionals				
4. ผู้ประกอบการค้าปลีก	3.3	7.3	2.0	48.2	2.1	13.1	8.4	3.0	-	-	1.3	3. Technicians and associate professionals				
5. ผู้ประกอบการค้าปลีก	2.0	2.6	2.7	38.5	7.8	3.8	2.4	-	-	-	-	4. Clerks				
6. ผู้ประกอบการค้าปลีก	7.8	0.5	50.5	99.5	41.4	15.6	12.0	36.1	1.0	-	-	5. Service workers and sell goods				
7. ผู้ประกอบการค้าปลีก	1.8	2.2	4.0	10.0	2.8	1.2	7.8	2.4	1.5	-	-	6. Skilled agricultural, forest and fishery workers				
8. ผู้ประกอบการค้าปลีก	1.0	5.6	8.9	17.9	1.1	2.6	8.6	39.1	-	-	-	7. Craft and associate professionals				
9. ผู้ประกอบการค้าปลีก	1	1	1.3	42	3	3	2	8	8	-	-	8. Plant and machine controllers and assemblers				
10. ผู้ประกอบการค้าปลีก	0.3	4.2	13.8	42.7	0.4	0.7	15.8	90.9	3.3	-	-	9. Elementary occupations				
11. ผู้ประกอบการค้าปลีก	-	-	-	0.5	-	-	-	-	-	-	-	10. Workers not classifiable by occupation				

ตารางที่ 8 จำนวนผู้จ้างทำ งานตามอาชีพ และอุตสาหกรรม ทวีราชอาณาจักร
TABLE 8 EMPLOYED PERSONS OCCUPATION INDUSTRY AND AREA, WHOLE KINGDOM

หน่วยนับพัน : In Thousands

อาชีพ	อุตสาหกรรม (๒) Industry (Contd.)										ไม่ทราบ Unknown	OCCUPATION
	กิจกรรม อสังหาริมทรัพย์ Real estate activities	กิจกรรมทางวิชาชีพ วิทย์และเทคโนโลยี Professional/scientific technical activities	การบริหารสนับสนุน และป้องกันประเทศ Administrative support service activities	การบริหารราชการ ป้องกันประเทศ public admin- istration/defence	การศึกษา Education	กิจกรรมด้านสุขภาพ งานสังคมสงเคราะห์ Health and social work	ศิลปะการแสดง และบันเทิง Art entertainment	บริการด้านอื่นๆ Other service	งานในครัวเรือน ส่วนบุคคล Activities of household	กิจกรรมของ องค์กร Extra- territorial		
หญิง	21.9	31.3	55.9	285.1	347.6	247.8	53.8	176.5	47.9	-	4.4	FEMALE
1. ผู้จัดการ ข้าราชการระดับอาวุโส และผู้ปฏิบัติการ	0.4	0.6	1.2	42.2	2.9	6.2	-	4.2	-	-	-	1. managers, senior officials and Legislators
2. ผู้ประกอบวิชาชีพด้านต่างๆ	-	5.0	0.7	68.9	284.0	84.8	5.8	0.1	-	-	0.4	2. Professionals
3. เจ้าหน้าที่เทคนิคและผู้ประกอบอาชีพ ที่เกี่ยวข้องกับด้านต่างๆ	5.8	9.3	4.2	29.0	3.3	59.4	4.1	2.5	-	-	-	3. Technicians and associate professionals
4. เสมียน	4.9	8.9	15.5	104.7	18.1	17.5	7.6	5.0	-	-	0.8	4. Clerks
5. พนักงานบริการและผู้จำหน่ายสินค้า	5.1	-	11.1	11.8	28.9	57.9	5.0	92.6	20.4	-	-	5. Service workers and sell goods
6. ผู้ปฏิบัติงานที่มีฝีมือในด้านเกษตร ปศุสัตว์ และประมง	-	2.5	0.3	4.7	0.2	0.3	3.1	1.1	0.4	-	-	6. Skilled agricultural forest and fishery workers
7. ช่างฝีมือ และผู้ปฏิบัติงานที่เกี่ยวข้อง และผู้ใช้บริการด้านการประกอบ	-	0.8	-	0.4	0.3	0.2	-	10.7	-	-	0.6	7. Craft and associate professionals and assemblers
8. ผู้ควบคุมเครื่องจักรโรงงานและเครื่องจักร และผู้ใช้บริการด้านการประกอบ	-	2.6	1.2	0.6	-	1.1	0.4	1.1	-	-	-	8. Plant and machine controls
9. ผู้ประกอบอาชีพทางพื้นฐาน	5.8	1.5	21.6	22.6	10.0	20.4	27.8	59.2	27.1	-	1.3	9. Elementary occupations
10. คนงานซึ่งมิได้จำแนกไว้ในหมวดอื่น	-	-	-	0.3	-	-	-	-	-	-	1.3	10. Workers not classifiable by occupation

ตารางที่ 9 จำนวนผู้จ้างงาน จำนวนชั่วโมงทำงานต่อสัปดาห์ การมีเวลาพักผ่อนและต้องการทำงานเพิ่มขึ้น ทั้งราชอาณาจักร
TABLE 9 EMPLOYED PERSONS BY OCCUPATION, HOURS WORKED PER WEEK, AVAILABILITY FOR ADDITIONAL WORK, WHOLE KINGDOM

ไตรมาสที่ 2/2559 : Quarter 2/2016

หน่วยนับ : in Thousands

จำนวนชั่วโมงทำงาน และ การมีเวลาพักผ่อน และต้องการทำงานเพิ่มขึ้น	รวม	อาชีพ Occupation										ผู้ประกอบอาชีพ งานพื้นฐาน Elementary occupations	คนงานซึ่ง ได้จำแนกไว้ ในหมวด Not classifiable	HOURS WORKED, AND AVAILABILITY FOR ADDITIONAL WORK
		ผู้บริหาร Legislators & Managers	ผู้ประกอบวิชาชีพ ต่างต่าง Professional	เจ้าหน้าที่เทคนิค และผู้ประกอบ วิชาชีพ Technicians	เสมียน Clerks	พนักงานบริการ ผู้จำหน่ายสินค้า Service Workers	ด้านการเกษตร ป่าไม้และประมง Agricultural & Fishery	ช่างฝีมือและผู้ปฏิบัติ งานที่เกี่ยวข้อง Craft & associat	ผู้ควบคุมเครื่องจักร งานด้านการประกอบ Plant & Machine controllers	ผู้ประกอบอาชีพ งานพื้นฐาน Elementary occupations	คนงานซึ่ง ได้จำแนกไว้ ในหมวด Not classifiable			
ยอดรวม	37,393.5	1,535.6	2,145.0	1,665.6	1,572.0	7,734.5	9,947.8	4,725.9	3,757.5	4,243.3	65.5	TOTAL	65.5	
มี	459.5	4.1	5.0	4.9	1.6	17.4	280.0	41.5	21.0	84.1	-	Available	-	
ไม่มี	36,933.9	1,531.5	2,140.0	1,661.7	1,570.4	7,717.1	9,667.7	4,684.4	3,736.5	4,159.2	65.5	Not available	65.5	
มีงานประจำแต่ไม่ได้ทำงาน	706.1	9.0	52.0	7.9	4.4	48.4	510.6	24.4	21.8	27.7	-	With job not work	-	
มี	82.6	0.5	1.0	0.0	0.4	0.9	68.4	3.7	3.7	4.0	-	Available	-	
ไม่มี	623.6	8.5	51.1	7.9	4.0	47.5	442.2	20.7	18.1	23.7	-	Not available	-	
1-9 ชั่วโมง	209.4	2.0	13.0	2.1	1.0	14.8	137.0	10.1	5.5	23.9	-	1-9 hours	-	
มี	25.1	-	0.5	-	-	0.1	17.5	0.2	1.3	5.4	-	Available	-	
ไม่มี	184.3	2.0	12.5	2.1	1.0	14.6	119.4	9.9	4.2	18.6	-	Not available	-	
10-19 ชั่วโมง	953.1	14.0	48.2	5.8	2.9	53.7	683.5	40.8	15.4	88.8	-	10-19 hours	-	
มี	77.4	-	0.4	0.2	0.1	0.8	45.0	6.7	2.1	22.1	-	Available	-	
ไม่มี	875.7	14.0	47.8	5.6	2.9	53.0	638.4	34.1	13.3	66.7	-	Not available	-	
20-29 ชั่วโมง	2,535.2	39.4	113.3	43.1	42.6	194.4	1,684.1	166.4	56.3	194.1	1.5	20-29 hours	1.5	
มี	115.2	0.6	0.7	2.8	-	6.1	75.3	11.8	2.5	15.5	-	Available	-	
ไม่มี	2,420.0	38.8	112.7	40.3	42.6	188.3	1,608.8	154.6	53.8	178.6	1.5	Not available	1.5	
30-34 ชั่วโมง	1,999.4	41.5	72.8	48.1	36.4	211.9	1,103.9	165.3	69.6	246.0	3.9	30-34 hours	3.9	
มี	51.6	0.3	1.9	1.0	-	2.0	23.0	5.7	3.3	14.4	-	Available	-	
ไม่มี	1,947.8	41.2	70.9	47.1	36.4	209.9	1,081.0	159.7	66.3	231.6	3.9	Not available	3.9	
35-39 ชั่วโมง	4,217.4	237.8	644.7	242.2	295.5	590.1	1,461.8	301.2	139.9	300.8	3.4	35-39 hours	3.4	
มี	29.1	1.6	0.4	0.3	0.5	1.5	20.0	0.9	0.1	3.8	-	Available	-	
ไม่มี	4,188.3	236.2	644.3	241.9	295.1	588.6	1,441.8	300.3	139.8	297.0	3.4	Not available	3.4	
40-49 ชั่วโมง	18,855.2	951.1	1,080.6	1,142.2	1,056.8	3,000.9	3,204.6	2,993.5	2,171.8	2,599.0	54.9	40-49 hours	54.9	
มี	69.7	1.0	0.2	0.5	0.6	3.7	27.8	11.1	7.9	16.8	-	Available	-	
ไม่มี	18,785.6	950.1	1,080.4	1,141.7	1,056.1	3,597.1	3,176.8	2,982.3	2,163.9	2,582.2	54.9	Not available	54.9	
50 ชั่วโมงขึ้นไป	7,917.8	240.7	120.4	175.3	132.4	3,020.5	1,162.4	1,024.2	1,277.3	762.9	1.7	50 hours and over	1.7	
มี	9.0	-	-	0.2	-	2.3	3.0	1.3	0.1	2.1	-	Available	-	
ไม่มี	7,908.8	240.7	120.4	175.2	132.4	3,018.1	1,159.4	1,022.9	1,277.2	760.8	1.7	Not available	1.7	

ตารางที่ 9 จำนวนผู้จ้างทำ งานตามอาชีพ จำนวนชั่วโมงทำงานต่อสัปดาห์ การเฝ้าเวลาเพื่อและต้องการทำงานเพิ่มขึ้น และเพศ ทั้งราชอาณาจักร
TABLE 9 EMPLOYED PERSONS BY OCCUPATION, HOURS WORKED PER WEEK, AVAILABILITY FOR ADDITIONAL WORK AND SEX , WHOLE KINGDOM

จำนวนชั่วโมงทำงาน เพศ และ การเฝ้าเวลาเพื่อ และต้องการทำงานเพิ่มขึ้น	รวม Legislators & Managers ผู้บัญชาการ ผู้บัญชาการ Legislators & Managers	ผู้ประกอบวิชาชีพ ด้านต่าง ๆ Professional ด้านต่าง ๆ	เจ้าหน้าที่เทคนิค และประกอบ วิชาชีพ Technicians และประกอบ วิชาชีพ	เสมียน Clerks	พนักงานบริการ ผู้จำหน่ายสินค้า Service Workers	ด้านเกษตร ป่าไม้และประมง Agricultural & Fishery	ช่างฝีมือและผู้ปฏิบัติงาน งานที่เกี่ยวข้อง Craft & associat	ผู้ควบคุมเครื่องจักร งานด้านการประกอบ Plant & Machine controls	ผู้ประกอบการ งานปฐม Elementary occupations	คนงานซึ่งมิ ได้จำแนกไว้ ในหมวดอื่น Not classifiable	HOURS WORKED, SEX AND AVAILABILITY FOR ADDITIONAL WORK	
											MALE	FEMALE
ชาย	20,439.3	1,024.2	866.5	783.0	462.8	3,129.6	5,842.6	2,673.5	2,160.6	34.1		
มี	281.0	2.9	3.3	1.9	0.6	9.1	171.9	16.0	41.3	-	Available	
ไม่มี	20,158.3	1,021.4	863.2	781.1	462.2	3,120.5	5,670.7	2,657.5	2,119.3	34.1	Not available	
มีงานประจำแต่ไม่ทำงาน	418.9	6.9	12.8	2.7	0.6	10.5	337.1	14.5	14.3	-	With job not work	
มี	57.2	0.5	0.2	-	0.4	0.2	48.1	3.5	2.3	-	Available	
ไม่มี	361.7	6.4	12.5	2.7	0.2	10.5	289.0	12.3	12.0	-	Not available	
1-9 ชั่วโมง	104.7	1.9	4.6	0.9	0.3	4.3	71.9	4.7	12.6	-	1-9 hours	
มี	12.6	0.2	0.2	-	-	1.3	9.7	0.1	1.3	-	Available	
ไม่มี	92.0	1.9	4.3	0.9	0.3	4.3	62.1	3.4	11.3	-	Not available	
10-19 ชั่วโมง	488.4	8.9	16.4	4.0	1.6	13.1	353.5	21.5	47.8	-	10-19 hours	
มี	45.3	-	0.2	0.1	0.1	0.6	23.9	2.1	12.5	-	Available	
ไม่มี	443.1	8.9	16.2	3.8	1.5	20.8	329.6	15.7	35.4	-	Not available	
20-29 ชั่วโมง	1,299.1	20.1	47.9	21.7	12.5	47.9	876.6	49.0	109.6	1.5	20-29 hours	
มี	67.0	0.1	0.5	1.1	-	2.5	43.2	2.5	8.8	-	Available	
ไม่มี	1,232.1	20.1	47.4	20.6	12.5	57.9	835.4	46.5	100.8	1.5	Not available	
30-34 ชั่วโมง	1,071.7	26.1	37.9	23.8	12.2	80.3	603.8	57.1	130.9	1.2	30-34 hours	
มี	32.7	0.3	1.9	0.2	-	0.7	13.8	3.3	6.8	-	Available	
ไม่มี	1,039.1	25.7	35.9	23.6	12.2	79.6	590.0	53.9	124.0	1.2	Not available	
35-39 ชั่วโมง	2,148.2	172.9	207.4	113.4	89.8	285.4	823.4	178.7	151.6	1.7	35-39 hours	
มี	15.2	1.2	0.2	0.3	0.1	1.3	10.6	0.1	0.7	-	Available	
ไม่มี	2,133.1	171.7	207.2	113.1	89.7	284.2	812.8	178.0	150.9	1.7	Not available	
40-49 ชั่วโมง	10,520.2	619.2	494.4	519.2	293.4	1,446.2	1,974.5	1,524.7	1,310.0	28.0	40-49 hours	
มี	45.9	0.8	-	0.2	-	2.3	21.4	4.3	8.1	-	Available	
ไม่มี	10,474.3	618.3	494.4	519.0	293.4	1,443.9	1,953.1	1,520.3	1,301.9	28.0	Not available	
50 ชั่วโมงขึ้นไป	4,388.1	168.3	47.2	97.4	52.3	1,221.2	799.8	886.4	383.8	1.7	50 hours and over	
มี	5.2	-	-	1.8	-	1.1	1.1	0.1	0.9	-	Available	
ไม่มี	4,383.0	168.3	47.2	97.4	52.3	1,219.4	798.8	886.3	382.9	1.7	Not available	
หญิง	16,954.2	511.3	1,276.5	883.6	1,109.2	4,604.9	4,105.2	1,084.0	2,082.7	31.4		
มี	178.6	1.2	1.8	3.0	1.0	8.3	108.2	5.1	42.8	-	Available	
ไม่มี	16,775.6	510.1	1,274.8	880.6	1,108.2	4,596.6	3,997.0	1,078.9	2,039.9	31.4	Not available	
มีงานประจำแต่ไม่ทำงาน	287.2	2.1	39.3	5.2	3.9	37.9	173.5	7.3	13.4	-	With job not work	
มี	25.4	-	0.7	0.0	-	0.9	20.3	0.2	1.7	-	Available	
ไม่มี	261.8	2.1	38.5	5.1	3.9	37.0	153.2	4.6	11.7	-	Not available	
1-9 ชั่วโมง	104.7	0.2	8.5	1.2	0.7	10.5	65.1	0.8	11.4	-	1-9 hours	
มี	12.4	-	0.3	-	-	0.1	7.8	0.2	4.1	-	Available	
ไม่มี	92.3	0.2	8.2	1.2	0.7	10.3	57.3	0.8	7.3	-	Not available	
10-19 ชั่วโมง	464.7	5.0	31.8	1.8	1.3	32.3	329.9	2.3	41.0	-	10-19 hours	
มี	32.1	-	0.1	0.1	-	21.1	308.8	0.9	9.7	-	Available	
ไม่มี	432.6	5.0	31.6	1.7	1.3	32.1	308.8	2.3	31.3	-	Not available	
20-29 ชั่วโมง	1,236.1	19.3	65.4	21.4	30.0	134.1	805.4	7.3	84.6	-	20-29 hours	
มี	48.3	0.6	0.2	1.7	-	3.6	32.0	0.0	6.7	-	Available	
ไม่มี	1,187.8	18.8	65.2	19.7	30.0	130.4	773.4	7.2	77.8	-	Not available	
30-34 ชั่วโมง	927.7	15.4	34.9	24.3	24.2	131.6	500.1	12.5	115.2	2.7	30-34 hours	
มี	18.9	-	-	0.8	-	1.3	9.1	-	7.6	-	Available	
ไม่มี	908.8	15.4	34.9	23.5	24.2	130.3	491.0	12.5	107.6	2.7	Not available	
35-39 ชั่วโมง	2,069.2	64.9	437.3	128.8	205.7	304.7	638.4	16.0	149.1	1.7	35-39 hours	
มี	13.9	-	0.2	-	0.4	0.3	9.4	-	3.1	-	Available	
ไม่มี	2,055.3	64.5	437.1	128.8	205.4	304.4	629.1	16.0	146.0	1.7	Not available	
40-49 ชั่วโมง	8,335.0	331.9	586.2	623.0	763.3	2,154.7	1,230.1	647.1	1,289.0	26.9	40-49 hours	
มี	23.8	-	0.2	0.3	0.6	1.5	6.5	3.5	8.7	-	Available	
ไม่มี	8,311.2	331.7	586.0	622.7	762.7	2,153.2	1,223.7	643.6	1,280.3	26.9	Not available	
50 ชั่วโมงขึ้นไป	3,529.7	72.4	73.2	77.9	80.0	1,799.3	1,223.7	390.9	379.1	0.0	50 hours and over	
มี	3.8	-	-	0.2	-	0.6	2.0	-	1.2	-	Available	
ไม่มี	3,525.8	72.4	73.2	77.8	80.0	1,798.8	360.6	390.9	377.9	0.0	Not available	

ตารางที่ 9 จำนวนผู้จ้างทำ งานตามอาชีพ จำนวนชั่วโมงทำงานต่อสัปดาห์ การมีเวลาพักผ่อนและต้องทำงานเพิ่มขึ้น พศ และเขตการปกครอง ทหารราชอาณาจักร (ต่อ)

TABLE 9 EMPLOYED PERSONS BY OCCUPATION, HOURS WORKED PER WEEK, AVAILABILITY FOR ADDITIONAL WORK, SEX AND AREA, WHOLE KINGDOM(Contd.)

จำนวนชั่วโมงทำงาน เพศ และ การมีเวลาพักผ่อน และต้องทำงานเพิ่มขึ้น	รวม	อาชีพ Occupation										ผู้ควบคุมเครื่องจักร งานด้านกลจักร Plant & Machine controls	ผู้ประกอบอาชีพ งานพื้นฐาน Elementary occupations	คนงานซึ่งมี ได้งานในวัน ในหมวดอื่น Not classifiable	HOURS WORKED, SEX AND AVAILABILITY FOR ADDITIONAL WORK TOTAL(FEMALE)		
		ผู้บัญชาการ ผู้บัญชาการ Legislators & Managers	ผู้ประกอบวิชาชีพ ด้านต่าง Professional	เจ้าหน้าที่เทคนิค และช่างประกอบ วิชาชีพ Technicians Craft & associat	เสมียน Clerks	พนักงานบริการ ผู้จำหน่ายสินค้า Service Workers	ด้านเกษตร ป่าไม้และประมง Agricultural & Fishery	ช่างฝีมือและผู้ปฏิบัติ งานที่อาศัย Craft & associat	ช่างฝีมือและผู้ปฏิบัติ งานที่อาศัย Craft & associat	ช่างฝีมือและผู้ปฏิบัติ งานที่อาศัย Craft & associat	ช่างฝีมือและผู้ปฏิบัติ งานที่อาศัย Craft & associat						
ยอดรวม(หญิง)	7,992.4	378.2	781.2	594.2	690.7	751.3	560.0	576.8	958.3	29.8	29.8	29.8	29.8	29.8	29.8	29.8	29.8
มี	29.8	-	0.5	2.1	-	3.9	1.2	3.5	8.4	-	-	-	-	-	-	-	-
ไม่มี	7,962.7	378.2	780.7	592.1	690.7	741.1	558.8	573.3	950.0	29.8	29.8	29.8	29.8	29.8	29.8	29.8	29.8
มีงานประจำแต่ไม่ได้ทำงาน	71.1	0.9	16.7	2.7	2.1	30.4	0.5	3.0	3.6	-	-	-	-	-	-	-	-
มี	4.1	-	-	0.0	-	0.8	0.2	0.3	0.1	-	-	-	-	-	-	-	-
ไม่มี	67.0	0.9	16.7	2.7	2.1	27.6	0.4	2.7	3.5	-	-	-	-	-	-	-	-
1-9 ชั่วโมง	15.9	0.2	2.3	0.1	0.3	7.4	1.2	0.3	2.3	-	-	-	-	-	-	-	-
มี	1.5	-	0.3	-	-	0.6	-	-	0.5	-	-	-	-	-	-	-	-
ไม่มี	14.4	0.2	2.0	0.1	0.3	6.8	1.2	0.3	1.8	-	-	-	-	-	-	-	-
10-19 ชั่วโมง	92.6	3.8	14.6	1.6	0.9	46.3	3.4	1.0	10.5	-	-	-	-	-	-	-	-
มี	3.4	-	0.0	0.1	-	1.6	0.2	-	1.4	-	-	-	-	-	-	-	-
ไม่มี	89.2	3.8	14.6	1.6	0.9	44.7	3.3	1.0	9.1	-	-	-	-	-	-	-	-
20-29 ชั่วโมง	330.6	13.4	42.6	16.3	25.5	125.0	21.5	2.3	22.4	-	-	-	-	-	-	-	-
มี	6.4	-	-	1.2	-	2.8	0.2	0.0	1.0	-	-	-	-	-	-	-	-
ไม่มี	324.2	13.4	42.6	15.1	25.5	122.2	21.4	2.3	21.4	-	-	-	-	-	-	-	-
30-34 ชั่วโมง	325.0	12.3	26.5	19.1	17.7	102.1	29.5	9.6	34.7	-	-	-	-	-	-	-	-
มี	3.4	-	-	0.5	-	0.7	0.1	-	1.6	-	-	-	-	-	-	-	-
ไม่มี	321.6	12.3	26.5	18.7	17.7	101.5	29.4	9.6	33.2	-	-	-	-	-	-	-	-
35-39 ชั่วโมง	831.6	33.7	225.3	77.4	107.1	121.2	37.1	8.3	62.2	-	-	-	-	-	-	-	-
มี	1.9	-	-	-	-	1.0	0.2	-	0.5	-	-	-	-	-	-	-	-
ไม่มี	829.7	33.7	225.3	77.4	107.1	120.2	36.9	8.3	61.7	-	-	-	-	-	-	-	-
40-49 ชั่วโมง	4,542.7	267.6	401.2	430.1	502.4	238.5	339.2	364.0	643.4	-	-	-	-	-	-	-	-
มี	8.5	-	0.2	0.3	-	0.8	0.4	3.2	3.0	-	-	-	-	-	-	-	-
ไม่มี	4,534.2	267.6	401.0	429.9	502.4	237.7	338.8	360.8	640.4	-	-	-	-	-	-	-	-
50 ชั่วโมงขึ้นไป	1,782.9	46.3	52.0	46.9	34.6	80.3	127.5	188.3	179.2	-	-	-	-	-	-	-	-
มี	0.6	-	-	0.2	-	0.2	-	-	0.2	-	-	-	-	-	-	-	-
ไม่มี	1,782.3	46.3	52.0	46.8	34.6	80.3	127.5	188.3	179.0	-	-	-	-	-	-	-	-

ตารางที่ 9 จำนวนผู้จ้างงานทำ งานตามอาชีพ จำนวนชั่วโมงทำงานต่อสัปดาห์ การมีเวลาพักผ่อนและต้องการทำงานเพิ่มขึ้น เพศ และเขตภาคกลาง ทวีปอาเซียน (ต่อ)

TABLE 9 EMPLOYED PERSONS BY OCCUPATION, HOURS WORKED PER WEEK, AVAILABILITY FOR ADDITIONAL WORK, SEX AND AREA, WHOLE KINGDOM(Contd.)

หน่วยนับพัน... in Thousands

จำนวนชั่วโมงทำงาน เพศ และ การมีเวลาพักผ่อน และต้องการทำงานเพิ่มขึ้น	รวม	ผู้จัดการ Legislators & Managers	ผู้ประกอบวิชาชีพ ด้านต่างๆ Professional	เจ้าหน้าที่เทคนิค และช่างประกอบ วิชาชีพ Technicians	เสมียน Clerks	พนักงานบริการ ผู้จำหน่ายสินค้า Service Workers	อาชีพ Occupation			ผู้ควบคุมเครื่องจักร งานด้านเครื่อง Plant & Machine controls	ผู้ประกอบอาชีพ งานพื้นฐาน Elementary occupations	คนงานซึ่งมี ได้จำแนกไว้ ไม่ระบุ Not classifiable	HOURS WORKED, SEX AND AVAILABILITY FOR ADDITIONAL WORK
							ด้านเกษตร ป่าไม้และประมง Agricultural & Fishery	ช่างฝีมือและผู้ปฏิบัติงาน งานที่เกี่ยวข้อง Craft & associat	ช่างฝีมือและช่าง งานที่เกี่ยวข้อง Craft & associat				
ยอดรวม(ชาย)	11,287.6	422.7	271.0	260.4	164.9	1,202.5	4,674.1	1,787.2	1,163.1	1,337.4	4.3	TOTAL(MALE)	
มี	226.0	1.5	0.6	0.8	0.4	4.1	150.0	25.7	12.8	30.2	-	Available	
ไม่มี	11,061.7	421.1	270.5	259.6	164.5	1,198.4	4,524.2	1,761.5	1,150.3	1,307.2	4.3	Not available	
มีงานประจำแต่ไม่ได้ทำงาน	323.0	4.1	6.1	1.7	0.4	5.2	273.5	14.5	8.3	9.2	-	With job not work	
มี	46.1	-	0.1	-	0.4	-	40.6	2.8	1.1	1.1	-	Available	
ไม่มี	276.9	4.1	6.0	1.7	-	5.2	232.8	11.8	7.3	8.1	-	Not available	
1-9 ชั่วโมง	89.2	0.6	3.8	0.1	0.3	3.1	63.0	2.9	3.8	11.6	-	1-9 hours	
มี	10.3	-	0.1	-	-	-	8.0	0.1	0.9	1.1	-	Available	
ไม่มี	79.0	0.6	3.7	0.1	0.3	3.1	55.0	2.9	2.8	10.5	-	Not available	
10-19 ชั่วโมง	383.1	4.1	9.0	2.1	0.9	10.2	298.5	13.1	8.9	36.3	-	10-19 hours	
มี	35.2	-	0.1	0.1	-	0.5	20.0	3.8	1.5	9.2	-	Available	
ไม่มี	347.9	4.1	8.9	1.9	0.9	9.7	278.5	9.3	7.4	27.1	-	Not available	
20-29 ชั่วโมง	959.6	10.6	14.7	7.0	4.0	26.0	726.1	59.0	32.5	79.5	-	20-29 hours	
มี	56.7	-	-	0.3	-	1.4	39.2	6.9	2.1	6.8	-	Available	
ไม่มี	902.9	10.6	14.7	6.7	4.0	24.7	686.9	52.1	30.4	72.7	-	Not available	
30-34 ชั่วโมง	729.9	9.3	10.0	8.1	2.0	36.8	482.4	54.2	31.4	95.7	-	30-34 hours	
มี	25.9	0.3	0.2	-	-	0.6	12.2	4.1	3.3	5.2	-	Available	
ไม่มี	704.0	9.0	9.8	8.1	2.0	36.2	470.2	50.1	28.1	90.6	-	Not available	
35-39 ชั่วโมง	1,357.6	113.7	91.0	46.8	40.8	133.1	657.5	108.7	65.4	99.4	1.3	35-39 hours	
มี	12.2	1.1	-	0.2	-	0.2	10.0	0.4	-	0.4	-	Available	
ไม่มี	1,345.4	112.5	91.0	46.6	40.8	132.9	647.5	108.3	65.4	99.0	1.3	Not available	
40-49 ชั่วโมง	5,192.1	190.3	121.0	147.2	87.8	526.1	1,547.3	1,119.1	673.6	776.9	2.9	40-49 hours	
มี	37.0	0.1	-	0.2	-	0.7	19.3	7.0	3.9	5.9	-	Available	
ไม่มี	5,155.1	190.2	121.0	147.0	87.8	525.4	1,528.1	1,112.1	669.6	771.0	2.9	Not available	
50 ชั่วโมงขึ้นไป	2,253.1	90.0	15.4	47.5	28.7	462.0	625.9	415.6	339.2	228.7	0.2	50 hours and over	
มี	2.6	-	-	-	-	0.7	0.7	0.6	-	0.6	-	Available	
ไม่มี	2,250.5	90.0	15.4	47.5	28.7	461.3	625.1	415.0	339.2	228.1	0.2	Not available	

ตารางที่ 9 จำนวนผู้จ้างงานทำ งานตามอาชีพ จำนวนชั่วโมงทำงานต่อสัปดาห์ การมีเวลาพักผ่อนและต้องการทำงานเพิ่มขึ้น เพศ และเขตภาคกลาง ทวีราชอาณาจักร (ต่อ)

TABLE 9 EMPLOYED PERSONS BY OCCUPATION, HOURS WORKED PER WEEK, AVAILABILITY FOR ADDITIONAL WORK, SEX AND AREA, WHOLE KINGDOM(Contd.)

ไตรมาสที่ 2/2559 - Quarter 2/2016

เขตเทศบาล NON-MUNICIPAL AREA

หน่วยนับพัน : In Thousands

จำนวนชั่วโมงทำงาน เพศ และ การมีเวลาพักผ่อน และต้องการทำงานเพิ่มขึ้น	รวม	ผู้บัญญัติกฎหมาย & Managers	ผู้จัดการ Legislators	ผู้ประกอบวิชาชีพ ด้านต่าง Professional	เจ้าหน้าที่เทคนิค และผู้ประกอบ วิชาชีพ Technicians	เสมียน Clerks	พนักงานบริการ ผู้จำหน่ายสินค้า Service Workers	อาชีพ Occupation			ช่างฝีมือและผู้ปฏิบัติงาน งานที่เกี่ยวกับ Craft & assocat	ผู้ควบคุมเครื่องจักร งานด้านการประกอบ Plant & Machine controls	ผู้ประกอบอาชีพ งานพื้นฐาน Elementary occupations	งานงานซึ่งมี ได้จำแนกไว้ ไม่รวมอื่น Not classifiable	HOURS WORKED, SEX AND AVAILABILITY FOR ADDITIONAL WORK
								ด้านกษัตริย์ ป่าไม้และประมง Agricultural & Fishery	ด้านบริการ Workers	ด้านเกษตร Agricultural					
ยอดรวม(หญิง)	8,961.8	133.2	495.3	289.4	418.5	1,932.9	3,353.9	703.4	507.2	1,124.4	1.6	TOTAL(FEMALE)			
มี	148.8	1.2	1.2	0.9	1.0	4.4	98.0	6.2	1.6	34.4	-	Available			
ไม่มี	8,813.0	1,320	494.1	288.5	417.5	1,928.5	3,256.0	699.3	505.6	1,090.0	1.6	Not available			
มีงานประจำแต่ไม่ได้ทำงาน	216.1	1.2	22.6	2.5	1.7	26.7	143.1	4.3	4.3	9.8	-	With job not work			
มี	21.3	-	0.7	-	-	0.1	17.5	0.1	1.3	1.6	-	Available			
ไม่มี	194.9	1.2	21.8	2.5	1.7	26.6	125.5	4.2	3.0	8.2	-	Not available			
1-9 ชั่วโมง	88.8	-	6.2	1.1	0.4	8.6	57.7	5.3	0.4	9.0	-	1-9 hours			
มี	10.9	-	-	-	-	-	7.2	-	-	3.6	-	Available			
ไม่มี	77.8	-	6.2	1.1	0.4	8.6	50.5	5.1	0.4	5.5	-	Not available			
10-19 ชั่วโมง	372.1	1.2	17.2	0.2	0.4	21.8	283.7	15.9	1.2	30.5	-	10-19 hours			
มี	28.7	-	0.1	-	-	0.1	19.6	0.7	-	8.3	-	Available			
ไม่มี	343.4	1.2	17.1	0.2	0.4	21.8	264.1	15.2	1.2	22.3	-	Not available			
20-29 ชั่วโมง	905.5	6.0	22.9	5.1	4.5	72.4	680.4	47.1	5.0	62.1	-	20-29 hours			
มี	41.9	0.6	0.2	0.5	-	2.4	29.3	3.3	-	5.7	-	Available			
ไม่มี	863.6	5.4	22.7	4.6	4.5	70.0	651.2	43.8	5.0	56.4	-	Not available			
30-34 ชั่วโมง	602.7	3.2	8.5	5.2	6.5	60.8	398.0	37.3	2.9	80.5	-	30-34 hours			
มี	15.5	-	-	0.4	-	0.7	8.5	-	-	6.0	-	Available			
ไม่มี	587.2	3.2	8.5	4.9	6.5	60.1	389.5	37.3	2.9	74.4	-	Not available			
35-39 ชั่วโมง	1,237.5	31.2	212.0	51.4	98.6	146.8	517.2	85.4	7.7	87.0	0.3	35-39 hours			
มี	12.0	0.4	0.2	-	0.4	-	8.4	-	-	2.6	-	Available			
ไม่มี	1,225.5	30.8	211.8	51.4	98.3	146.8	508.8	85.4	7.7	84.3	0.3	Not available			
40-49 ชั่วโมง	3,792.3	64.4	184.9	192.9	261.0	824.0	991.6	343.4	283.2	645.6	1.3	40-49 hours			
มี	15.3	0.2	-	-	0.6	0.9	5.7	1.9	0.3	5.7	-	Available			
ไม่มี	3,777.0	64.2	184.9	192.9	260.3	823.2	986.0	341.5	282.9	639.9	1.3	Not available			
50 ชั่วโมงขึ้นไป	1,746.8	26.1	21.2	31.0	45.4	771.8	282.3	166.7	202.5	199.9	-	50 hours and over			
มี	3.2	-	-	-	-	0.3	2.0	-	-	1.0	-	Available			
ไม่มี	1,743.6	26.1	21.2	31.0	45.4	771.4	280.3	166.7	202.5	198.9	-	Not available			

ตารางที่ 10 จำนวนผู้จ้างทำ งานตามอุตสาหกรรม จำนวนชั่วโมงทำงานต่อสัปดาห์ การมีงานอดิเรกและพักผ่อนในวันหยุดทั่วราชอาณาจักร

TABLE 10 EMPLOYED PERSONS BY INDUSTRY, HOURS WORKED PER WEEK, AVAILABILITY FOR ADDITIONAL WORK, WHOLE KINGDOM

หน่วยนับ : In Thousands

จำนวนชั่วโมงทำงาน และ การมีงานอดิเรกและพักผ่อนในวันหยุด	รวม	อุตสาหกรรม Industry										ข้อมูลข่าวสาร และสื่อการ Information and communication	กิจกรรมการเงินและ การประกันภัย Financial intermediation	HOURS WORKED, AND AVAILABILITY FOR ADDITIONAL WORK
		เกษตรกรรม Agriculture	การขุดเหมืองแร่และเหมืองหิน Mining	การผลิต Manufacturing	ไฟฟ้า ก๊าซ ไนโตรเจนและ อากาศ Electricity	น้ำประปา น้ำเสีย และขยะ Water supply sewerage, waste	การก่อสร้าง Construction	การขนส่ง การขายปลีก การขายส่งและ whole sale&retail	การขนส่ง และ สถานที่เก็บสินค้า Transportation and storage	ที่พักรับและ บริการอาหาร Accommodation and food service	ข้อมูลข่าวสาร และสื่อการ Information and communication			
ยอดรวม	37,993.5	10,956.2	70.7	6,420.7	126.3	112.4	2,579.9	6,365.1	1,195.0	2,762.4	241.9	538.6	TOTAL	
มี	459.5	338.1	-	25.0	17.3	0.1	37.2	17.3	7.2	7.5	0.0	0.5	Available	
ไม่มี	36,933.9	10,618.1	70.7	6,395.7	126.3	112.3	2,542.7	6,347.8	1,187.9	2,754.9	241.9	538.1	Not available	
มีงานอดิเรกและพักผ่อนในวันหยุด	706.1	521.1	0.3	21.1	17.9	0.7	25.2	17.9	9.9	23.5	0.0	1.4	With job not work	
มี	82.6	70.8	-	2.8	3.9	0.5	3.9	0.5	2.3	0.4	-	-	Available	
ไม่มี	623.6	450.3	0.3	18.3	17.4	0.7	21.3	17.4	7.6	23.1	0.0	1.4	Not available	
19 ชั่วโมง	209.4	152.1	-	11.2	10.8	0.4	1.9	10.8	2.6	4.9	0.9	0.9	19 hours	
มี	25.1	21.2	-	0.7	-	-	-	1.7	0.5	0.1	-	-	Available	
ไม่มี	184.3	130.9	-	10.5	-	0.4	1.9	9.1	2.1	4.7	-	0.9	Not available	
10-19 ชั่วโมง	953.1	736.4	0.1	36.4	-	0.6	23.5	40.2	7.6	18.0	4.6	0.6	10-19 hours	
มี	77.4	60.0	-	3.2	-	-	7.9	0.7	0.5	0.3	-	0.2	Available	
ไม่มี	875.7	676.5	0.1	33.1	-	0.6	15.6	39.5	7.1	17.7	4.6	0.4	Not available	
20-29 ชั่วโมง	2,535.2	1,782.6	0.6	124.8	4.5	4.4	72.4	147.6	23.9	71.0	7.5	17.6	20-29 hours	
มี	115.2	87.5	-	3.9	-	-	7.7	7.1	1.4	2.8	0.0	-	Available	
ไม่มี	1,420.0	1,695.1	0.6	120.9	4.5	4.4	64.7	140.4	22.5	68.2	7.5	17.6	Not available	
30-34 ชั่วโมง	1,999.4	1,233.7	3.3	155.8	1.7	2.3	99.4	169.1	41.9	84.5	10.7	29.4	30-34 hours	
มี	51.6	36.3	-	1.3	-	-	5.0	1.5	1.5	0.6	-	-	Available	
ไม่มี	1,947.8	1,197.3	3.3	154.5	1.7	2.3	94.4	167.7	40.5	83.9	10.7	29.4	Not available	
35-39 ชั่วโมง	4,217.4	1,509.4	1.4	227.3	55.0	47.6	72.1	303.4	52.2	182.0	16.8	58.5	35-39 hours	
มี	29.1	22.8	-	0.2	-	-	0.8	0.2	0.5	1.1	-	-	Available	
ไม่มี	4,188.3	1,486.6	1.4	227.2	55.0	47.6	71.4	303.2	51.7	180.9	16.8	58.5	Not available	
40-49 ชั่วโมง	18,855.2	3,714.2	48.0	4,179.9	61.3	48.3	1,789.8	3,502.3	657.4	1,431.2	181.0	409.9	40-49 hours	
มี	69.7	35.6	-	12.6	-	0.1	10.9	4.2	0.4	1.1	-	0.3	Available	
ไม่มี	18,785.6	3,678.6	48.0	4,167.3	61.3	48.3	1,778.9	3,498.2	657.0	1,430.2	181.0	409.6	Not available	
50 ชั่วโมงขึ้นไป	7,917.8	1,306.7	17.0	1,664.3	3.8	8.2	495.6	2,173.9	399.5	947.3	21.2	20.4	50 hours and over	
มี	9.0	3.9	-	0.3	-	-	1.0	1.5	0.1	1.2	-	-	Available	
ไม่มี	7,908.8	1,302.8	17.0	1,663.9	3.8	8.2	494.6	2,172.3	399.4	946.2	21.2	20.4	Not available	

ตารางที่ 10 จำนวนผู้จ้างทำ จำนวนคนอุตสาหกรรม จำนวนชั่วโมงทำงานต่อสัปดาห์ การมีเวลาเหลือและกิจกรรมทำงานเพิ่มขึ้น และเพศ ที่ราชอาณาจักร (ต่อ)
 TABLE 10 EMPLOYED PERSONS BY INDUSTRY, HOURS WORKED PER WEEK, AVAILABILITY FOR ADDITIONAL WORK AND SEX, WHOLE KINGDOM (Contd.)

จำนวนชั่วโมงทำงาน เพศ และ การมีเวลาเหลือ และชั่วโมงทำงานเพิ่มขึ้น	อุตสาหกรรม (ต่อ) Industry (Contd.)											กิจกรรมของ Extra-territorial	งานในครัวเรือน Activities of household	SEX AND AVAILABILITY FOR ADDITIONAL WORK
	อสังหาริมทรัพย์ Real estate activities	กิจกรรมทางวิชาชีพ Professional/scientific technical activities	การบริหารราชการ และป้องกันประเทศ Administration support service activities	การบริการสาธารณะ และป้องกันประเทศ Public administration defence	การศึกษา Education	สุขภาพและสวัสดิการสังคม Health and social work	ศิลปะ ความบันเทิง และนันทนาการ Art, entertainment	บริการด้านอื่นๆ Other service	ส่วนบุคคล Activities of household	กิจกรรมของ Extra-territorial	Unknown			
ชาย Male	84.8	187.5	351.7	1,020.8	391.5	154.2	157.0	386.1	405.2	0.1	26.1	MALE		
ไม่ มีงานประจำไม่ได้ทำงาน	-	1.4	2.9	1.6	0.6	0.1	3.3	3.2	0.8	-	-	Available		
1-9 ชั่วโมง	84.8	186.1	348.8	1,019.1	390.8	154.1	153.7	382.9	397.7	0.1	26.1	Not available		
ไม่ มี	1.1	0.3	1.7	1.4	0.1	0.8	2.3	0.7	0.7	-	-	With job not work		
10-19 ชั่วโมง	1.1	0.3	1.7	1.4	1.8	0.8	2.2	0.5	0.7	-	-	Available		
ไม่ มี	0.1	0.1	0.2	1.4	3.7	-	0.2	2.3	0.7	-	-	Not available		
20-29 ชั่วโมง	0.1	0.1	0.2	1.4	3.7	-	0.2	-	-	-	-	1-9 hours		
ไม่ มี	1.0	1.1	4.1	3.6	13.1	0.7	7.4	5.2	1.0	-	-	Not available		
30-34 ชั่วโมง	1.0	1.1	4.1	3.6	13.1	0.7	7.4	5.2	1.0	-	-	10-19 hours		
ไม่ มี	1.0	1.0	2.3	3.6	13.1	0.1	0.2	0.8	0.7	-	-	Available		
35-39 ชั่วโมง	8.6	4.9	3.3	37.6	25.8	3.0	12.7	16.4	4.5	-	2.0	Not available		
ไม่ มี	8.6	4.9	3.3	37.6	25.7	3.0	11.3	16.4	4.5	-	2.0	20-29 hours		
40-49 ชั่วโมง	4.4	7.5	4.3	14.0	8.6	1.1	20.7	13.4	2.4	-	0.6	Available		
ไม่ มี	4.4	6.5	4.3	14.0	8.4	1.1	11.9	20.2	2.4	-	0.6	Not available		
50 ชั่วโมงขึ้นไป	6.1	19.3	6.0	50.9	16.9	4.0	13.5	24.3	0.8	-	0.8	Available		
ไม่ มี	6.1	18.9	6.0	50.5	16.9	4.0	13.5	24.3	0.8	-	0.8	35-39 hours		
ทั้งหมด Total	105.3	146.0	222.4	615.6	759.9	564.0	111.1	461.0	198.9	3.0	36.8	Not available		
ไม่ มี	105.3	146.0	222.4	613.0	758.3	562.1	110.5	457.2	196.6	3.0	36.8	Available		
มีงานประจำไม่ได้ทำงาน	0.4	-	-	3.3	43.4	8.4	2.8	2.6	1.4	-	-	Not available		
ไม่ มี	0.4	-	-	3.3	43.4	8.4	2.8	2.6	1.4	-	-	50 hours and over		
1-9 ชั่วโมง	0.4	-	-	3.3	42.2	8.4	2.8	2.5	1.4	-	-	Available		
ไม่ มี	-	-	-	0.5	8.9	0.6	1.0	2.5	1.2	-	-	Not available		
10-19 ชั่วโมง	-	-	-	0.5	8.9	0.6	1.0	2.5	1.2	-	-	1-9 hours		
ไม่ มี	1.7	0.3	0.9	3.2	29.0	2.6	0.3	-	0.3	-	-	Available		
20-29 ชั่วโมง	1.7	0.3	0.9	3.2	29.0	2.6	0.3	-	0.3	-	-	Not available		
ไม่ มี	6.3	1.3	5.5	40.2	53.7	14.7	7.6	4.0	2.3	-	-	Available		
30-34 ชั่วโมง	6.3	1.3	5.5	39.6	53.5	14.4	7.3	3.9	1.6	-	-	Not available		
ไม่ มี	1.8	6.1	4.6	10.2	10.1	0.8	19.8	21.4	9.1	-	-	10-19 hours		
35-39 ชั่วโมง	1.8	6.1	4.6	10.2	19.3	12.5	7.2	19.8	9.1	-	-	Available		
ไม่ มี	4.5	17.6	3.4	36.9	31.2	14.2	10.0	29.7	5.1	-	2.0	Not available		
40-49 ชั่วโมง	4.5	17.6	3.4	36.8	31.2	14.2	10.0	29.5	5.1	-	1.9	Available		
ไม่ มี	8.3	11.2	17.0	169.5	281.8	281.2	55.2	240.2	108.8	-	32.9	35-39 hours		
50 ชั่วโมงขึ้นไป	8.3	11.2	17.0	168.4	281.8	280.8	55.2	239.2	108.8	-	32.9	Available		
ไม่ มี	7.2	8.7	36.0	116.3	116.3	100.7	23.4	140.2	58.3	-	-	Not available		
ทั้งหมด Total	7.2	8.7	36.0	116.3	116.3	100.4	23.4	139.9	58.3	-	-	50 hours and over		
ไม่ มี	7.2	8.7	36.0	116.3	116.3	100.4	23.4	139.9	58.3	-	-	Available		

ตารางที่ 10 จำนวนผู้จ้างงาน จำแนกตามอุตสาหกรรม จำนวนชั่วโมงทำงานต่อสัปดาห์ การมีสถานที่ยอดและข้อมูลการทำงานพื้นฐาน เพศ และเขตการปกครอง ทั้งราชอาณาจักร (ต่อ)

TABLE 10 EMPLOYED PERSONS BY INDUSTRY, HOURS WORKED PER WEEK, AVAILABILITY FOR ADDITIONAL WORK, SEX AND AREA, WHOLE KINGDOM (Contd.)

จำนวนชั่วโมงทำงาน เพศ และ การมีสถานที่ยอด และข้อมูลการทำงานพื้นฐาน	อุตสาหกรรม, Industry											รวม	TOTAL (MALE)
	เกษตรกรรม และปศุสัตว์	เหมืองแร่ และหิน	การทำ เหมืองแร่ และหิน	การผลิต Manufaturing	ไฟฟ้า ก๊าซ ไอน้ำระบบ อากาศ	ซัพพลาย น้ำประปา น้ำเสีย, ขยะ	ก่อสร้าง	การขายปลีก ค้าส่ง	การขนส่ง และ ยานยนต์	ที่พักและ บริการอาหาร Accommodation and food service	ข้อมูลข่าวสาร และสื่อสาร Information and communication		
Total	9,151.7	1,263.0	27.5	1,771.0	51.6	38.2	926.4	1,841.8	681.7	666.2	105.1	174.1	174.1
ชาย	55.0	27.6	-	2.5	-	0.1	9.7	3.4	2.7	2.6	0.0	0.1	0.1
หญิง	9,096.7	1,235.4	27.5	1,768.5	51.6	38.1	916.8	1,838.5	679.0	663.6	105.1	174.0	174.0
สถานประกอบการที่มีพนักงาน	95.9	65.4	0.3	2.1	-	-	6.7	2.6	4.1	2.6	0.0	-	-
ชาย	11.1	7.8	-	0.2	-	-	1.4	-	1.1	-	-	-	-
หญิง	84.8	57.6	0.3	1.9	-	-	5.3	2.6	2.9	2.6	0.0	-	-
1-9 ชั่วโมง	15.5	9.3	-	0.9	-	-	0.1	1.2	0.6	0.0	-	0.8	0.8
ชาย	2.4	1.8	-	-	-	-	-	0.1	0.4	-	-	-	-
หญิง	13.1	7.5	-	0.9	-	-	0.1	1.1	0.2	0.0	-	0.8	0.8
10-19 ชั่วโมง	105.3	61.3	0.1	7.8	-	0.1	5.0	7.2	3.3	3.9	2.6	0.2	0.2
ชาย	10.1	4.7	-	0.9	-	-	2.5	-	0.5	0.1	-	0.1	0.1
หญิง	95.2	56.7	0.1	6.8	-	0.1	2.5	7.2	2.7	3.7	2.6	0.1	0.1
20-29 ชั่วโมง	339.5	161.7	0.3	20.6	2.9	3.6	20.1	29.5	8.1	15.0	3.6	3.9	3.9
ชาย	10.3	5.5	-	0.3	-	-	1.2	1.3	0.4	1.2	0.0	-	-
หญิง	329.2	156.2	0.3	20.3	2.9	3.6	19.0	28.2	7.7	13.8	3.6	3.9	3.9
30-34 ชั่วโมง	341.8	135.3	1.6	30.4	1.1	0.3	36.3	50.0	18.2	12.0	2.9	15.3	15.3
ชาย	6.8	2.8	-	0.4	-	-	1.4	-	-	-	-	-	-
หญิง	335.0	132.5	1.6	30.0	1.1	0.3	34.9	49.8	18.2	12.0	2.9	15.3	15.3
35-39 ชั่วโมง	790.6	169.8	0.1	31.7	20.7	17.0	20.2	68.8	21.1	38.3	8.1	18.2	18.2
ชาย	2.9	0.9	-	-	-	-	0.4	-	0.1	0.6	-	-	-
หญิง	787.7	168.9	0.1	31.7	20.7	17.0	19.8	68.6	20.9	37.7	8.1	18.2	18.2
40-49 ชั่วโมง	5,328.2	464.8	18.2	1,234.2	25.1	15.1	695.2	1,138.7	348.6	363.6	78.8	131.5	131.5
ชาย	8.9	3.6	-	0.4	-	0.1	2.6	1.0	0.1	0.1	-	-	-
หญิง	5,319.3	461.2	18.2	1,233.7	25.1	15.1	695.6	1,137.7	348.6	363.4	78.8	131.5	131.5
50 ชั่วโมงขึ้นไป	2,135.0	195.4	6.9	443.4	1.9	2.1	139.8	543.7	277.8	230.8	9.0	4.2	4.2
ชาย	2.5	0.5	-	0.3	-	-	0.2	0.5	0.1	0.5	-	-	-
หญิง	2,132.5	194.8	6.9	443.1	1.9	2.1	139.6	543.2	277.7	230.3	9.0	4.2	4.2

หน่วยนับพัน : In Thousands

ตารางที่ 10 จำนวนผู้จ้างงาน จำแนกตามอุตสาหกรรม จำนวนชั่วโมงทำงานต่อสัปดาห์ การมีสถานที่ยอดและสถานที่ทำงานเพิ่มขึ้น เพศ และเขตการปกครอง ทั้งราชอาณาจักร (ต่อ)

TABLE 10 EMPLOYED PERSONS BY INDUSTRY, HOURS WORKED PER WEEK, AVAILABILITY FOR ADDITIONAL WORK, SEX AND AREA, WHOLE KINGDOM (Contd.)

จำนวนชั่วโมงทำงาน เพศ และ การมีสถานที่ยอด และสถานที่ทำงานเพิ่มขึ้น	กรุงเทพมหานคร MUNICIPAL AREA											รวม	HOURS WORKED, SEX AND AVAILABILITY FOR ADDITIONAL WORK
	เกษตรกรรม และปศุสัตว์ Agriculture	การทำ เหมืองแร่ และหิน Mining	การผลิต Manufacturing	ไฟฟ้า ก๊าซ ไอน้ำและระบบ อากาศ Electricity	การจำหน่าย น้ำดื่มและ น้ำเสีย Water supply sewage, waste	ก่อสร้าง Construction	การขายปลีก ค้าส่งรวมทั้ง whole sale/retail	การขนส่ง และ ยานพาหนะ Transportation and storage	ที่พักและ บริการอาหาร Accommodation and food service	ข้อมูลข่าวสาร และการสื่อสาร Information and communication	กิจกรรมการเงิน และประกันภัย Financial intermediation		
ตลอดมา (หญิง)	825.8	9.4	1,638.3	20.9	16.9	172.9	1,778.8	138.8	1,116.8	92.6	229.2	229.2	TOTAL (FEMALE)
มี	13.7	-	4.9	-	-	0.6	1.8	0.3	2.8	-	0.2	0.2	Available
7,962.7	812.1	9.4	1,633.4	20.9	16.9	172.3	1,771.1	138.5	1,114.0	92.6	229.0	229.0	Not available
71.1	31.7	-	3.2	-	0.4	0.1	4.4	1.3	6.6	-	0.0	0.0	With job not work
4.1	2.8	-	0.2	-	0.1	0.1	0.2	0.3	0.4	-	-	-	Available
67.0	28.9	-	3.1	-	0.4	0.1	4.4	1.1	6.2	-	0.0	0.0	Not available
15.9 ชั่วโมง	8.7	-	0.8	-	0.2	0.2	2.0	-	0.7	-	0.1	0.1	19 hours
มี	0.8	-	-	-	-	-	-	-	0.1	-	-	-	Available
14.4	7.9	-	0.8	-	0.2	0.2	2.0	-	0.5	-	0.1	0.1	Not available
10.19 ชั่วโมง	92.6	0.1	6.3	-	-	0.1	6.8	1.4	2.7	1.1	0.4	0.4	10-19 hours
มี	2.1	-	0.2	-	-	0.1	0.1	-	0.2	-	0.1	0.1	Available
89.2	47.9	0.1	6.1	-	-	-	6.6	1.4	2.5	1.1	0.3	0.3	Not available
330.6	129.7	-	25.3	0.3	0.8	1.4	35.2	3.6	21.0	3.6	12.2	12.2	2029 hours
6.4	3.2	-	0.2	-	-	0.0	1.0	-	1.1	-	-	-	Available
324.2	126.5	-	25.1	0.3	0.8	1.3	34.1	3.6	19.9	3.6	12.2	12.2	Not available
325.0	114.1	-	49.3	0.6	2.0	4.8	44.9	8.2	28.1	7.1	10.7	10.7	3034 hours
3.4	1.6	-	0.1	-	-	0.2	-	-	0.6	-	-	-	Available
321.6	112.5	-	49.2	0.6	2.0	4.6	44.9	8.2	27.5	7.1	10.7	10.7	Not available
831.6	123.0	0.2	46.7	9.9	6.4	4.7	74.6	3.6	66.0	5.7	23.6	23.6	3539 hours
1.9	1.0	-	0.2	-	-	-	-	-	0.2	-	-	-	Available
829.7	122.0	0.2	46.6	9.9	6.4	4.7	74.6	3.6	65.7	5.7	23.6	23.6	Not available
4,502.7	277.1	8.7	1,144.0	10.2	6.7	139.8	1,005.4	97.5	594.5	71.1	175.3	175.3	4049 hours
8.5	2.1	-	4.1	-	-	-	0.5	-	0.2	-	0.1	0.1	Available
4,534.2	275.0	8.7	1,140.0	10.2	6.7	139.8	1,004.9	97.5	594.3	71.1	175.2	175.2	Not available
1,782.9	91.5	0.4	362.6	-	0.4	21.8	605.5	23.1	397.5	3.9	6.9	6.9	50 hours and over
0.6	0.1	-	-	-	-	0.2	0.1	-	-	-	-	-	Available
1,782.3	91.4	0.4	362.6	-	0.4	21.7	605.4	23.1	397.5	3.9	6.9	6.9	Not available

ไตรมาสที่ 2/2559 : Quarter 2/2016

หน่วยนับ : In Thousands

ตารางที่ 10 จำนวนผู้จ้างทำ งานตามอุตสาหกรรม จำนวนชั่วโมงทำงานต่อสัปดาห์ การมีเวลาพิเศษและการทำงานเพิ่มขึ้น เพศ และเขตปกครอง ทั่วราชอาณาจักร (ต่อ)

TABLE 10 EMPLOYED PERSONS BY INDUSTRY, HOURS WORKED PER WEEK, AVAILABILITY FOR ADDITIONAL WORK, SEX AND AREA, WHOLE KINGDOM (Contd.)

หน่วยนับพัน : In Thousands

จำนวนผู้จ้างทำ เพศ และ การมีเวลาพิเศษ และการทำงานเพิ่มขึ้น	กรุงเทพมหานคร MUNICIPAL AREA										TOTAL (MALE)	
	กิจกรรม อสังหาริมทรัพย์ Real estate activities	กิจกรรมทางวิชาชีพ Professional/scientific technical activities	การบริหารงาน และสนับสนุน Administrative and support service activities	การบริหารราชการ ป้องกันประเทศ Public admin- istration defence	การศึกษา Education	อุตสาหกรรมสุขภาพ Health and social work	ศิลปะ ความบันเทิง และนันทนาการ Art, entertainment	บริการ ด้านอื่นๆ Other service	งานประจำบ้าน Activities of household	กิจกรรมนอก จังหวัด Extra- territorial		ไม่ทราบ Unknown
โดยรวม (ชาย)	105.1	174.1	64.3	151.9	255.6	503.6	200.3	94.8	81.6	204.5	27.0	27.0
มี	0.0	0.1	-	1.2	1.5	0.4	0.4	-	1.2	1.7	-	Available
ไม่มี	105.1	174.0	64.3	150.7	254.1	503.2	200.0	94.8	80.4	202.8	27.0	Not available
มีงานประจำบ้านเพิ่มขึ้น	0.0	-	0.4	0.2	0.6	0.9	8.1	0.1	1.2	0.7	-	With job not work
มี	-	-	-	-	-	-	-	-	0.1	0.5	-	Available
ไม่มี	0.0	-	0.4	0.2	0.6	0.9	8.1	0.1	1.1	0.2	-	Not available
19 ชั่วโมง	-	0.8	0.1	0.1	-	0.3	0.8	-	0.1	1.2	-	19 hours
มี	-	-	-	-	-	-	-	-	0.1	-	-	Available
ไม่มี	-	0.8	0.1	0.1	-	0.3	0.8	-	-	1.2	-	Not available
10-19 ชั่วโมง	2.6	0.2	1.0	0.7	2.0	1.7	4.3	0.1	2.3	1.4	0.3	10-19 hours
มี	-	0.1	-	0.0	1.2	-	-	-	0.1	-	-	Available
ไม่มี	2.6	0.1	1.0	0.7	0.9	1.7	4.3	0.1	2.2	1.4	0.3	Not available
20-29 ชั่วโมง	3.6	3.9	6.6	3.6	1.0	26.5	14.0	1.6	5.9	8.1	1.0	20-29 hours
มี	0.0	-	-	-	-	0.1	0.1	-	0.2	-	-	Available
ไม่มี	3.6	3.9	6.6	3.6	1.0	26.4	13.9	1.6	5.7	8.1	0.9	Not available
30-34 ชั่วโมง	2.9	15.3	3.3	7.3	1.6	5.0	4.6	0.3	4.0	9.4	1.9	30-34 hours
มี	-	-	-	1.0	0.1	-	-	-	0.8	0.1	-	Available
ไม่มี	2.9	15.3	3.3	6.3	1.6	5.0	4.6	0.3	3.3	9.3	1.9	Not available
35-39 ชั่วโมง	8.1	18.2	3.9	9.9	2.0	23.9	84.8	20.9	9.0	8.9	0.5	35-39 hours
มี	-	-	-	0.2	-	0.3	0.3	-	-	0.1	-	Available
ไม่มี	8.1	18.2	3.9	9.7	2.0	23.6	84.5	20.9	9.0	8.8	0.5	Not available
40-49 ชั่วโมง	78.8	131.5	38.2	123.4	125.3	200.9	76.8	52.3	34.7	126.9	15.2	40-49 hours
มี	-	-	-	-	-	0.1	-	-	-	0.9	-	Available
ไม่มี	78.8	131.5	38.2	123.4	125.3	200.8	76.8	52.3	34.7	126.1	15.2	Not available
50 ชั่วโมงขึ้นไป	9.0	4.2	10.8	6.7	123.0	31.5	6.9	19.5	24.5	47.8	8.1	50 hours and over
มี	-	-	-	-	0.2	-	-	-	-	0.1	-	Available
ไม่มี	9.0	4.2	10.8	6.7	122.8	31.5	6.9	19.5	24.5	47.7	8.1	Not available

ตารางที่ 10 จำนวนผู้จ้างงาน จำแนกตามอุตสาหกรรม จำนวนชั่วโมงทำงานต่อสัปดาห์ การมีเวลาพักผ่อนและเลิกการทำงานเพิ่มขึ้น เขต และเขตปกครอง พม่าตอนกลาง (ต่อ)

TABLE 10 EMPLOYED PERSONS BY INDUSTRY, HOURS WORKED PER WEEK, AVAILABILITY FOR ADDITIONAL WORK, SEX AND AREA, WHOLE KINGDOM (Contd.)

จำนวนผู้จ้างงาน เพศ และ การมีเวลาพักผ่อน และเลิกการทำงานเพิ่มขึ้น	รวม	อุตสาหกรรม - Industry										กิจกรรมด้าน การบริการ Financial intermediation	ข้อมูลข่าวสาร และการสื่อสาร Information communication	ที่พักและ บริการอาหาร Accommodation and food service	การขนส่ง และ สถานที่เก็บ Transportation and storage	TOTAL (MALE)
		เกษตรกรรม การปลูกพืช และปศุสัตว์ Agriculture	การทำ เหมืองแร่ และถ่านหิน Mining	การผลิต Manufacturing	ไฟฟ้า ก๊าซ และไอน้ำ Electricity	จัดหา น้ำดื่ม และของ Water supply sewage, waste	การก่อสร้าง Construction	การขาย ปลีก Retail trade	การขาย ส่ง Wholesale trade	การขนส่ง และ สถานที่เก็บ Transportation and storage	ที่พักและ บริการอาหาร Accommodation and food service					
ชาย (Thou)	11,287.6	5,173.6	25.7	1,476.0	42.9	39.1	1,280.4	1,350.8	322.6	292.7	31.3	57.7	292.7	31.3	57.7	Available
หญิง	2,260	1,743	7.7	7.7	4.2	0.9	4.2	6.3	0.2	0.2	0.2	0.2	0.2	0.2	0.2	Available
ไม่มี	11,061.7	4,999.2	25.7	1,468.3	42.9	39.1	1,256.6	1,344.4	318.3	291.8	31.3	57.5	291.8	31.3	57.5	Not available
มีบุตรหรือเพิ่มผู้ทำงาน	3,230	2,77.6	-	5.6	6.0	4.4	17.1	6.0	1.6	1.6	0.9	-	1.6	0.9	-	With job not work
หญิง	46.1	41.0	-	1.2	-	-	2.3	0.5	0.9	-	-	-	-	-	-	Available
ไม่มี	2,769	2,366	-	4.4	-	-	14.8	5.5	3.5	1.6	-	-	1.6	-	-	Not available
19 ชั่วโมง	89.2	70.2	-	3.5	-	-	1.5	4.4	2.0	0.2	-	-	0.2	-	-	89 hours
หญิง	10.3	9.1	-	0.1	-	-	0.1	0.8	0.1	-	-	-	0.8	-	-	Available
ไม่มี	79.0	61.1	-	3.4	-	-	1.5	3.6	1.9	0.2	-	-	0.2	-	-	Not available
10-19 ชั่วโมง	383.1	323.2	-	5.8	-	0.2	16.1	9.1	2.7	1.9	-	-	1.9	-	-	10-19 hours
หญิง	35.2	26.2	-	1.6	-	-	4.6	0.5	-	-	-	-	-	-	-	Available
ไม่มี	347.9	297.0	-	4.3	-	0.2	11.6	8.6	2.7	1.9	-	-	1.9	-	-	Not available
20-29 ชั่วโมง	959.6	778.9	0.3	27.4	0.6	-	46.9	32.0	12.0	11.9	-	1.3	11.9	-	1.3	20-29 hours
หญิง	56.7	45.6	-	0.1	-	-	6.4	2.3	1.0	6.4	-	-	1.0	-	-	Available
ไม่มี	902.9	733.3	0.3	27.3	0.6	-	40.5	29.7	11.0	11.9	-	1.3	11.9	-	1.3	Not available
30-34 ชั่วโมง	729.9	542.2	0.2	33.9	-	-	53.2	37.6	13.5	10.1	-	0.7	10.1	-	0.7	30-34 hours
หญิง	25.9	18.4	-	0.9	-	-	3.4	0.5	1.5	-	-	-	-	-	-	Available
ไม่มี	704.0	523.8	0.2	33.0	-	-	49.8	37.0	12.0	10.1	-	0.7	10.1	-	0.7	Not available
35-39 ชั่วโมง	1,357.6	679.6	0.6	57.7	19.1	16.0	38.1	83.8	21.3	20.8	2.4	7.3	20.8	2.4	7.3	35-39 hours
หญิง	12.2	10.0	-	-	-	0.4	0.4	-	0.4	0.2	-	-	0.2	-	-	Available
ไม่มี	1,345.4	669.7	0.6	57.7	19.1	16.0	37.7	83.8	20.9	20.6	2.4	7.3	20.6	2.4	7.3	Not available
40-49 ชั่วโมง	5,192.1	1,800.7	17.2	921.4	21.4	18.1	822.9	716.6	176.2	151.9	20.7	44.0	151.9	20.7	44.0	40-49 hours
หญิง	37.0	22.7	-	4.0	-	-	7.0	1.7	0.4	-	-	-	-	-	-	Available
ไม่มี	5,155.1	1,777.9	17.2	917.4	21.4	18.1	815.9	714.9	175.9	151.9	20.7	43.8	151.9	20.7	43.8	Not available
50 ชั่วโมงขึ้นไป	2,253.1	701.2	7.4	420.9	1.9	4.8	284.6	461.4	90.5	94.3	7.3	4.3	94.3	7.3	4.3	50 hours and over
หญิง	2.6	1.3	-	-	-	0.6	0.6	-	-	0.7	-	-	0.7	-	-	Available
ไม่มี	2,250.5	699.9	7.4	420.9	1.9	4.8	284.0	461.4	90.5	93.6	7.3	4.3	93.6	7.3	4.3	Not available

ตารางที่ 10 จำนวนผู้จ้างทำ งานตามอุตสาหกรรม จำนวนชั่วโมงทำงานต่อสัปดาห์ การมีเวลาพักผ่อนต่อสัปดาห์การทำงานเพิ่มขึ้น เขต และเขตปกครอง พหุภาคี (ต่อ)

TABLE 10 EMPLOYED PERSONS BY INDUSTRY, HOURS WORKED PER WEEK, AVAILABILITY FOR ADDITIONAL WORK, SEX AND AREA, WHOLE KINGDOM (Contd.)

จำนวนชั่วโมงทำงาน เพศ และ การมีเวลาพักผ่อน ต่อสัปดาห์การทำงานเพิ่มขึ้น	รวม	อุตสาหกรรม - Industry										กิจกรรมด้านและ การให้บริการ Financial intermediation	ข้อมูลข่าวสาร และการสื่อสาร Information and communication	ที่พักและ บริการอาหาร Accommodation and food service	การขนส่ง และ สถานที่เก็บ Transportation and storage	TOTAL (FEMALE)
		เกษตรกรรม การปศุสัตว์ Agriculture	การขุด เหมืองแร่ Mining	การผลิต Manufacturing	ไฟฟ้า ก๊าซ และน้ำร้อน Electricity	การจัดหาน้ำ บำบัดน้ำเสีย และขยะ Water supply sewage, waste	การก่อสร้าง Construction	การขายส่ง การขายปลีก whole sale&retail	การขนส่ง และ สถานที่เก็บ Transportation and storage	ที่พักและ บริการอาหาร Accommodation and food service	ข้อมูลข่าวสาร และการสื่อสาร Information and communication					
สตรี	8,961.8	3,693.9	8.1	1,535.4	11.0	18.2	200.3	1,393.7	52.0	686.8	12.9	77.7	Available			
ชาย	148.8	9.9	-	122.5	-	-	2.2	5.8	-	1.3	-	-	Available			
ไม่มี	8,813.0	3,571.4	8.1	1,525.5	11.0	18.2	198.1	1,387.8	52.0	685.5	12.9	77.7	Not available			
มีบุตรหรือมีคู่สมรส	2,161	1,464	-	1,02	-	0.2	1.3	4.8	0.1	12.7	-	1.3	With job not work			
ไม่มี	21.3	19.1	-	1.3	-	-	0.1	-	-	-	-	-	Available			
19 ชั่วโมง	1,949	1,273	-	8.9	-	0.2	1.3	4.8	0.1	12.7	-	1.3	Not available			
สตรี	88.8	63.9	-	6.0	-	0.2	0.2	3.2	-	3.9	-	-	89 hours			
ชาย	10.9	9.5	-	0.7	-	-	-	0.8	-	-	-	-	Available			
ไม่มี	77.8	54.4	-	5.3	-	0.2	0.2	2.4	-	3.9	-	-	Not available			
10-19 ชั่วโมง	3,721	3,018	-	16.6	-	0.2	2.3	17.2	0.2	9.6	-	-	189 hours			
ไม่มี	343.4	274.9	-	16.0	-	0.2	1.5	17.1	0.2	9.6	-	-	Not available			
20-29 ชั่วโมง	9,055	7,123	-	51.5	0.8	-	4.0	50.9	0.3	23.3	0.3	0.3	Available			
สตรี	41.9	33.3	-	3.3	-	-	0.1	2.5	-	0.5	-	-	Available			
ชาย	863.6	679.1	-	48.2	0.8	-	3.9	48.4	0.3	22.7	0.3	0.3	Not available			
30-34 ชั่วโมง	6,027	4,421	1.5	42.3	-	-	5.1	36.6	2.0	34.3	0.7	2.6	384 hours			
ไม่มี	15.5	13.6	-	-	-	-	-	0.7	-	-	-	-	Available			
35-39 ชั่วโมง	1,237.5	537.0	0.5	91.2	5.5	8.2	9.2	76.2	6.3	54.9	0.5	9.4	Not available			
สตรี	12.0	11.0	-	-	-	-	-	-	-	-	-	-	Available			
ชาย	1,225.5	526.0	0.5	91.2	5.5	8.2	9.2	76.2	6.3	54.9	0.5	9.4	Not available			
40-49 ชั่วโมง	3,792.3	1,171.7	3.9	880.3	4.7	8.4	128.8	641.5	35.0	321.3	10.4	59.2	489 hours			
ไม่มี	15.3	7.2	-	4.1	-	-	1.3	0.9	-	0.8	-	-	Available			
50 ชั่วโมงขึ้นไป	3,777.0	1,164.5	3.9	876.2	4.7	8.4	127.5	640.6	35.0	320.6	10.4	59.2	Not available			
สตรี	1,746.8	318.7	2.2	437.4	-	1.0	49.4	563.3	8.1	224.8	1.1	5.0	50 hours and over			
ชาย	3.2	2.0	-	-	-	-	-	1.0	-	-	-	-	Available			
ไม่มี	1,743.6	316.7	2.2	437.4	-	1.0	49.4	562.3	8.1	224.8	1.1	5.0	Not available			

ตารางที่ 10 จำนวนผู้จ้างงาน จำนวนตามอุตสาหกรรม จำนวนชั่วโมงทำงานต่อสัปดาห์ การมีเวลาเหลือต่อสัปดาห์ทั้งชั้นพื้นที่ และเขตการปกครอง ทั่วราชอาณาจักร (ต่อ)

TABLE 10 EMPLOYED PERSONS BY INDUSTRY, HOURS WORKED PER WEEK, AVAILABILITY FOR ADDITIONAL WORK SEX AND AREA, WHOLE KINGDOM (Contd.)

เขตเทศบาล NON-MUNICIPAL AREA

จำนวนผู้จ้างงาน เพศ และ การมีเวลาเหลือ ต่อสัปดาห์ทั้งชั้น	อุตสาหกรรม (ต่อ) Industry (Contd.)										งานในครัวเรือน ส่วนบุคคล Activities of household	บริการ ด้านอื่นๆ Other service	ไม่รู้ Unknown	HOURS WORKED, SEX AND AVAILABILITY FOR ADDITIONAL WORK
	กิจกรรม อสังหาริมทรัพย์ Real estate activities	กิจกรรมทางวิชาชีพ วิจิตรและเทคนิค Professional, scientific technical activities	การบริหารงาน และสนับสนุน Administrative and support service activities	การบริหารราชการ และป้องกัน Public admin- istration defence	การศึกษา Education	สุขภาพและการ สังคม Health and social work	ศิลปะ ความบันเทิง และนันทนาการ Art, entertainment	กิจกรรมการเกษตร และประมง Agriculture and fishing	การขนส่ง และโทรคมนาคม Transport and communications	การก่อสร้าง และการขุด Construction and mining				
บุคคล (ชาย)	206	356	961	5171	1912	595	754	1816	134	4.7			TOTAL (MALE)	
51	-	0.2	1.4	0.1	1.2	0.1	2.1	1.5	0.7	-	Available		Available	
ไม่มี	354	947	5159	1909	593	733	1801	127	4.7			Not available	Not available	
มีเวลาเหลือต่อสัปดาห์	0.7	0.2	1.0	0.5	0.8	1.1	-	-	0.7	-			With job not work	
51	-	-	-	-	0.1	-	-	-	-	-			Available	
ไม่มี	0.7	0.2	1.0	0.5	0.7	0.8	1.1	-	0.7	-			Not available	
10 ชั่วโมง	-	-	0.2	1.1	2.9	-	2.1	1.1	-	-			39 hours	
51	-	-	-	-	-	-	0.1	-	-	-			Available	
ไม่มี	-	-	0.2	1.1	2.9	-	2.0	1.1	-	-			Not available	
1019 ชั่วโมง	-	0.4	2.0	1.9	8.8	0.5	5.1	3.7	0.7	-			1019 hours	
51	-	0.6	0.1	-	-	0.1	0.1	0.8	0.7	-			Available	
ไม่มี	-	0.4	1.5	1.9	8.8	0.4	5.0	2.9	-	-			Not available	
2029 ชั่วโมง	2.0	1.2	2.3	11.2	11.8	1.4	6.8	8.2	3.6	-			2029 hours	
51	-	-	-	-	-	-	1.2	-	-	-			Available	
ไม่มี	2.0	1.2	2.3	11.2	11.8	1.4	5.6	8.2	3.6	-			Not available	
3094 ชั่วโมง	1.1	0.2	2.7	8.9	3.9	0.8	9.3	11.3	0.4	-			3094 hours	
51	-	-	-	-	0.2	-	0.6	0.5	-	-			Available	
ไม่มี	1.1	0.2	2.7	8.9	3.8	0.8	8.7	10.8	0.4	-			Not available	
3539 ชั่วโมง	2.2	9.4	4.1	27.00	85.0	19.3	4.5	15.5	0.2	0.8			3539 hours	
51	-	0.2	-	1.1	-	-	-	-	-	-			Available	
ไม่มี	2.2	9.2	4.1	26.89	85.0	19.3	4.5	15.5	0.2	0.8			Not available	
4999 ชั่วโมง	9.9	19.9	41.1	164.4	68.7	28.2	30.7	108.3	6.2	3.8			4999 hours	
51	-	-	0.8	0.1	-	-	-	0.2	-	-			Available	
ไม่มี	9.9	19.9	40.3	164.3	68.7	28.2	30.7	108.1	6.2	3.8			Not available	
50 ชั่วโมงขึ้นไป	4.8	4.4	42.7	59.1	4.2	8.6	15.8	33.5	1.6	-			50 hours and over	
51	-	-	-	-	-	-	-	-	-	-			Available	
ไม่มี	4.8	4.4	42.7	59.1	4.2	8.6	15.8	33.5	1.6	-			Not available	

ไตรมาสที่ 2:2559 - Quarter 2:2016

หน่วยนับพัน: in Thousands

ตารางที่ 10 จำนวนผู้จ้างทำ งานภาคอุตสาหกรรม จำนวนชั่วโมงทำงานต่อสัปดาห์ การมีเวลาเหลือและต้องทำงานเพิ่มขึ้น เขต และเขตการปกครอง ทั่วราชอาณาจักร (ต่อ)

TABLE 10 EMPLOYED PERSONS BY INDUSTRY, HOURS WORKED PER WEEK, AVAILABILITY FOR ADDITIONAL WORK, SEX AND AREA, WHOLE KINGDOM (Contd.)

หน่วยนับพัน: in Thousands

จำนวนชั่วโมงทำงาน รวม และ การมีเวลาเหลือ และต้องทำงานเพิ่มขึ้น	อุตสาหกรรม (ต่อ) Industry (Contd.)										กิจกรรม อสังหาริมทรัพย์ Real estate activities	กิจกรรมทางวิชาชีพ และเทคนิค Professional, scientific and technical activities	การบริหารสนับสนุน และให้บริการ Administrative and support service activities	การบริหารราชการ ป้องกันประเทศ Public administration and defence	การศึกษา Education	กิจกรรมด้านสุขภาพ และสังคมศาสตร์ Health and social work	ศิลปะ ความบันเทิง และนันทนาการ Art, entertainment	บริการอื่น ๆ Other service	งานบริการ ในครัวเรือน Activities of household	กิจกรรมต่าง นอกเขต Extra- territorial	ไม่ทราบ Unknown	HOURS WORKED, SEX AND AVAILABILITY FOR ADDITIONAL WORK
	กิจกรรม อสังหาริมทรัพย์ Real estate activities	กิจกรรมทางวิชาชีพ และเทคนิค Professional, scientific and technical activities	การบริหารสนับสนุน และให้บริการ Administrative and support service activities	การบริหารราชการ ป้องกันประเทศ Public administration and defence	การศึกษา Education	กิจกรรมด้านสุขภาพ และสังคมศาสตร์ Health and social work	ศิลปะ ความบันเทิง และนันทนาการ Art, entertainment	บริการอื่น ๆ Other service	งานบริการ ในครัวเรือน Activities of household	กิจกรรมต่าง นอกเขต Extra- territorial												
21.9	31.3	55.9	285.1	347.6	2478	538	176.5	47.9	-	-	4.4	TOTAL (FEMALE)	Available									
-	-	-	2.3	1.0	1.3	0.4	1.4	0.8	0.4	0.8	-	Available	Available									
21.9	31.3	55.9	282.8	346.6	2464	535	175.2	47.1	-	4.4	Not available	Not available										
-	-	-	2.5	26.0	6.7	1.1	2.0	0.8	-	-	-	With job not work	With job not work									
-	-	-	-	0.8	-	-	-	-	-	-	-	Available	Available									
-	-	-	2.5	25.1	6.7	1.1	2.0	0.8	-	-	-	Not available	Not available									
-	-	-	0.4	6.7	0.5	0.6	2.5	0.7	-	-	-	39 hours	39 hours									
-	-	-	-	-	-	-	-	-	-	-	-	Available	Available									
1.1	0.3	0.3	0.4	6.7	0.5	0.6	2.5	0.7	-	-	-	Not available	Not available									
-	-	-	0.4	15.2	0.9	3.4	1.6	1.0	-	-	-	1819 hours	1819 hours									
1.1	0.3	0.3	0.4	15.2	0.9	3.3	1.6	0.7	-	-	-	Not available	Not available									
2029 ชั่วโมง	0.8	1.8	8.5	25.0	1.8	4.9	13.5	4.7	-	-	-	2029 hours	2029 hours									
-	-	-	0.6	0.2	0.3	0.3	0.2	0.2	-	-	-	Available	Available									
1.1	0.8	1.8	8.0	24.8	1.5	4.6	12.7	4.5	-	-	-	Not available	Not available									
-	0.4	2.5	5.7	6.6	3.5	4.0	11.4	1.5	-	-	-	3684 hours	3684 hours									
-	-	-	-	-	0.4	-	0.5	0.4	-	-	-	Available	Available									
-	0.4	2.5	5.7	6.6	3.1	4.0	10.9	1.1	-	-	-	Not available	Not available									
3539 ชั่วโมง	7.4	1.2	180.8	151.1	758	6.0	10.3	1.9	-	1.9	-	3539 hours	3539 hours									
-	-	-	1.0	-	-	-	-	-	-	-	-	Available	Available									
0.5	7.4	1.2	179.8	151.1	758	6.0	10.3	1.9	-	1.9	-	Not available	Not available									
18.5	17.6	37.8	77.4	112.0	123.7	23.0	86.7	27.9	-	2.5	-	4919 hours	4919 hours									
-	-	-	0.7	-	0.3	-	-	-	-	-	-	Available	Available									
18.5	17.6	37.8	76.7	112.0	123.4	23.0	86.7	27.9	-	2.5	-	Not available	Not available									
0.7	4.8	12.3	9.4	5.0	34.8	10.9	48.5	9.5	-	-	-	Not available	Not available									
-	-	-	-	-	0.3	-	-	-	-	-	-	50 ชั่วโมงขึ้นไป	50 hours and over									
0.7	4.8	12.3	9.4	5.0	34.5	10.9	48.5	9.5	-	-	-	Available	Available									
-	-	-	-	-	-	-	-	-	-	-	-	Not available	Not available									

ตารางที่ 11 จำนวนผู้จ้างทำ จำนวนคนสถานภาพการทำงาน จำนวนชั่วโมงทำงานต่อสัปดาห์ การมีเวลาเหลือพอและต้องการทำงานเพิ่มขึ้น ที่ราชอาณาจักร

TABLE 11 EMPLOYED PERSONS BY WORK STATUS, HOURS WORKED PER WEEK, AVAILABILITY FOR ADDITIONAL WORK , WHOLE KINGDOM

ไตรมาสที่ 2/2559 : Quarter 2/2016

หน่วยเป็นพัน : In Thousands

จำนวนชั่วโมงทำงาน และ การมีเวลาเหลือพอ และต้องการทำงานเพิ่มขึ้น	รวม	สถานภาพการทำงาน Work Status						Hours Worked, AND AVAILABILITY FOR ADDITIONAL WORK
		นายจ้าง	ลูกจ้างรัฐบาล	ลูกจ้างเอกชน	ทำงานส่วนตัว	ช่วยธุรกิจครอบครัว	การรวมกลุ่ม	
	Total	Employer	Government Employee	Private Employee	Own Account Worker	Unpaid Family Worker	Members of Producers' Cooperatives	TOTAL
ยอดรวม	37,393.5	1,138.1	3,627.0	14,927.7	11,730.0	5,911.1	59.6	59.6
มี	459.5	4.9	7.2	149.8	209.5	87.7	0.4	Available
ไม่มี	36,933.9	1,133.1	3,619.8	14,778.0	11,520.5	5,823.4	59.2	Not available
มีงานประจำแต่ไม่ได้ทำงาน	706.1	23.9	68.1	126.1	486.2	1.7	-	With job not work
มี	82.6	0.9	1.2	13.1	66.6	0.6	-	Available
ไม่มี	623.6	23.0	66.9	113.0	419.6	1.1	-	Not available
1-9 ชั่วโมง	209.4	17.0	12.7	36.4	88.9	54.2	0.3	1-9 hours
มี	25.1	1.0	-	7.2	13.1	3.8	-	Available
ไม่มี	184.3	16.0	12.7	29.2	75.8	50.4	0.3	Not available
10-19 ชั่วโมง	953.1	39.2	48.5	180.6	380.5	304.2	0.2	10-19 hours
มี	77.4	0.6	-	39.3	22.3	15.1	0.1	Available
ไม่มี	875.7	38.6	48.5	141.3	358.2	289.0	0.1	Not available
20-29 ชั่วโมง	2,535.2	43.8	181.2	435.5	1,136.5	736.6	1.6	20-29 hours
มี	115.2	-	1.1	28.3	52.7	33.1	-	Available
ไม่มี	2,420.0	43.8	180.1	407.2	1,083.8	703.4	1.6	Not available
30-34 ชั่วโมง	1,999.4	46.4	64.8	501.4	821.8	564.4	0.8	30-34 hours
มี	51.6	0.9	0.3	21.2	20.3	9.0	-	Available
ไม่มี	1,947.8	45.5	64.5	480.2	801.5	555.4	0.8	Not available
35-39 ชั่วโมง	4,217.4	53.9	1,713.9	410.4	1,274.8	763.1	1.3	35-39 hours
มี	29.1	-	3.2	6.1	10.5	9.3	-	Available
ไม่มี	4,188.3	53.9	1,710.7	404.3	1,264.3	753.8	1.3	Not available
40-49 ชั่วโมง	18,855.2	624.9	1,289.3	10,467.8	4,181.2	2,253.7	38.3	40-49 hours
มี	69.7	1.5	1.3	33.0	20.6	13.2	-	Available
ไม่มี	18,785.6	623.4	1,288.0	10,434.8	4,160.5	2,240.5	38.3	Not available
50 ชั่วโมงขึ้นไป	7,917.8	289.1	248.5	2,769.6	3,360.0	1,233.4	17.2	50 hours and over
มี	9.0	-	-	1.7	3.4	3.6	0.4	Available
ไม่มี	7,908.8	289.1	248.5	2,767.9	3,356.7	1,229.8	16.9	Not available

ตารางที่ 11 จำนวนผู้จ้างทำ งานจ้างตามสถานภาพการทำงาน จำนวนชั่วโมงทำงานต่อสัปดาห์ การมีสภาพเหลือและต้องการทำงานเพิ่มขึ้น และเพศ ทั่วราชอาณาจักร
TABLE 11 EMPLOYED PERSONS BY WORK STATUS, HOURS WORKED PER WEEK, AVAILABILITY FOR ADDITIONAL WORK AND SEX, WHOLE KINGDOM

ไตรมาสที่ 2/2559 - Quarter 2/2016

หน่วยเป็นพัน : In Thousands

จำนวนชั่วโมงทำงาน เพศ และ การมีสภาพเหลือพอ และต้องการทำงานเพิ่มขึ้น	สถานภาพการทำงาน Work Status						HOURS WORKED, SEX AND AVAILABILITY FOR ADDITIONAL WORK
	รวม Total	นายจ้าง Employer	ลูกจ้างรัฐบาล Government Employee	ลูกจ้างเอกชน Private Employee	ทำงานส่วนตัว Own Account Worker	ช่วยธุรกิจ ครอบครัว Unpaid Family Worker	
ชาย	20,439.3	868.3	1,827.1	8,390.7	7,095.1	2,215.0	TOTAL (MALE)
มี	281.0	4.1	2.7	92.3	145.5	35.9	Available
ไม่มี	20,158.3	864.2	1,824.4	8,298.3	6,949.5	2,179.1	Not available
มีงานประจำแต่ไม่ได้ทำงาน	418.9	17.2	15.4	68.5	317.4	0.4	With job not work
มี	57.2	0.9	0.1	7.9	48.2	-	Available
ไม่มี	361.7	16.3	15.3	60.6	269.2	0.4	Not available
1-9 ชั่วโมง	104.7	10.2	5.2	16.5	50.0	22.5	1-9 hours
มี	12.6	0.6	-	2.6	8.6	0.9	Available
ไม่มี	92.0	9.6	5.2	13.9	41.5	21.6	Not available
10-19 ชั่วโมง	488.4	24.1	18.6	98.8	237.6	109.2	10-19 hours
มี	45.3	0.6	-	24.9	15.6	4.1	Available
ไม่มี	443.1	23.5	18.6	73.9	222.0	105.1	Not available
20-29 ชั่วโมง	1,299.1	28.7	81.5	247.9	705.2	234.7	20-29 hours
มี	67.0	-	0.1	19.9	36.1	10.9	Available
ไม่มี	1,232.1	28.7	81.4	228.1	669.1	223.7	Not available
30-34 ชั่วโมง	1,071.7	35.6	32.4	278.0	519.7	205.3	30-34 hours
มี	32.7	0.4	0.2	13.2	13.4	5.5	Available
ไม่มี	1,039.1	35.2	32.3	264.9	506.3	199.8	Not available
35-39 ชั่วโมง	2,148.2	37.5	843.1	211.3	765.6	289.8	35-39 hours
มี	15.2	-	2.2	2.0	6.0	5.0	Available
ไม่มี	2,133.1	37.5	840.9	209.4	759.6	284.8	Not available
40-49 ชั่วโมง	10,520.2	511.1	683.2	5,816.5	2,618.0	863.6	40-49 hours
มี	45.9	1.5	0.2	20.5	15.6	8.2	Available
ไม่มี	10,474.3	509.6	683.0	5,796.0	2,602.4	855.4	Not available
50 ชั่วโมงขึ้นไป	4,388.1	203.9	147.7	1,653.1	1,881.6	489.5	50 hours and over
มี	5.2	-	-	1.5	2.1	1.2	Available
ไม่มี	4,383.0	203.9	147.7	1,651.7	1,879.5	488.3	Not available
หญิง	16,954.2	269.8	1,799.8	6,537.1	4,634.9	3,696.2	TOTAL (FEMALE)
มี	178.6	0.9	4.4	57.4	64.0	51.9	Available
ไม่มี	16,775.6	268.9	1,795.4	6,479.7	4,571.0	3,644.3	Not available
มีงานประจำแต่ไม่ได้ทำงาน	287.2	6.7	52.7	57.6	168.9	1.3	With job not work
มี	25.4	-	1.1	5.2	18.5	0.6	Available
ไม่มี	261.8	6.7	51.6	52.5	150.4	0.7	Not available
1-9 ชั่วโมง	104.7	6.8	7.5	19.9	38.9	31.7	1-9 hours
มี	12.4	0.4	-	4.6	4.6	2.9	Available
ไม่มี	92.3	6.4	7.5	15.4	34.3	28.8	Not available
10-19 ชั่วโมง	464.7	15.1	29.9	81.8	142.9	195.0	10-19 hours
มี	32.1	-	-	14.4	6.7	11.0	Available
ไม่มี	432.6	15.1	29.9	67.4	136.2	184.0	Not available
20-29 ชั่วโมง	1,236.1	15.1	99.8	187.6	431.4	501.9	20-29 hours
มี	48.3	-	1.1	8.4	16.6	22.2	Available
ไม่มี	1,187.8	15.1	98.7	179.2	414.8	479.7	Not available
30-34 ชั่วโมง	927.7	10.7	32.3	223.3	302.1	359.1	30-34 hours
มี	18.9	0.5	0.1	8.0	6.8	3.5	Available
ไม่มี	908.8	10.3	32.2	215.3	295.3	355.6	Not available
35-39 ชั่วโมง	2,069.2	16.4	870.8	199.1	509.2	473.3	35-39 hours
มี	13.9	-	1.0	4.1	4.5	4.3	Available
ไม่มี	2,055.3	16.4	869.8	194.9	504.8	469.0	Not available
40-49 ชั่วโมง	8,335.0	113.8	606.2	4,651.4	1,563.2	1,390.1	40-49 hours
มี	23.8	-	1.2	12.5	5.1	5.0	Available
ไม่มี	8,311.2	113.8	605.0	4,638.8	1,558.1	1,385.0	Not available
50 ชั่วโมงขึ้นไป	3,529.7	85.2	100.8	1,116.5	1,478.4	743.8	50 hours and over
มี	3.8	-	-	0.2	1.3	2.3	Available
ไม่มี	3,525.8	85.2	100.8	1,116.2	1,477.1	741.5	Not available

ตารางที่ 11 จำนวนผู้มีงานทำ จำแนกตามสถานภาพการทำงาน จำนวนชั่วโมงทำงานต่อสัปดาห์ การมีเวลาเหลือพอและต้องการทำงานเพิ่มขึ้น เพศ และเขตการปกครอง ทั่วราชอาณาจักร (ต่อ)

TABLE 11 EMPLOYED PERSONS BY WORK STATUS, HOURS WORKED PER WEEK, AVAILABILITY FOR ADDITIONAL WORK, SEX AND AREA, WHOLE KINGDOM (Contd.)

หน่วยเป็นพัน : In Thousands

จำนวนชั่วโมงทำงาน เพศ และ การมีเวลาเหลือพอ และต้องการทำงานเพิ่มขึ้น	ในเขตเทศบาล MUNICIPAL AREA										รวม	การรวมกลุ่ม Members of Producers' Cooperatives	HOURS WORKED, SEX AND AVAILABILITY FOR ADDITIONAL WORK	
	สถานภาพการทำงาน Work Status					ทำงานส่วนตัว Own Account Worker								ชวยธุรกิจ ครอบครัว Unpaid Family Worker
	นายจ้าง Employer	ลูกจ้างรัฐบาล Government Employee	ลูกจ้างเอกชน Private Employee	ทำงานส่วนตัว Own Account Worker	สมาชิก Members of Producers' Cooperatives	รวม Total								
ยอดรวม (ชาย)	9,151.7	954.1	4,342.9	2,591.3	9.1	9.1	750.2	9.1	TOTAL (MALE)	9.1	Available			
มี	55.0	0.7	21.1	26.9	0.1	0.1	4.4	0.1	Available	0.1	Not available			
ไม่มี	9,096.7	953.5	4,321.9	2,564.5	9.0	9.0	745.8	9.0	With job not work	9.0	Available			
มีงานประจำแต่ไม่ได้ทำงาน	95.9	8.3	13.0	68.2	-	-	0.4	-	Not available	-	1-9 hours			
มี	11.1	-	1.3	9.2	-	-	-	-	Available	-	10-19 hours			
ไม่มี	84.8	8.3	11.7	59.0	-	-	0.4	-	Not available	-	20-29 hours			
1-9 ชั่วโมง	15.5	1.1	1.9	9.1	0.3	0.3	2.0	0.3	Available	0.3	30-34 hours			
มี	2.4	-	0.6	1.7	-	-	-	-	Not available	-	40-49 hours			
ไม่มี	13.1	1.1	1.3	7.5	0.3	0.3	2.0	0.3	Available	0.3	50 hours and over			
10-19 ชั่วโมง	105.3	7.0	28.5	43.6	0.1	0.1	20.0	0.1	Not available	0.1	Not available			
มี	10.1	-	6.7	2.4	0.1	0.1	0.7	0.1	Available	0.1	Available			
ไม่มี	95.2	7.0	21.8	41.2	-	-	19.3	-	Not available	-	Not available			
20-29 ชั่วโมง	339.5	54.0	71.5	144.3	0.4	0.4	62.0	0.4	Available	0.4	Available			
มี	10.3	0.1	4.2	4.4	-	-	1.7	-	Not available	-	Not available			
ไม่มี	329.2	53.9	67.3	139.9	0.4	0.4	60.3	0.4	Available	0.4	Available			
30-34 ชั่วโมง	341.8	18.9	107.9	149.6	0.2	0.2	49.8	0.2	Not available	0.2	Not available			
มี	6.8	-	2.7	3.1	-	-	0.9	-	Available	-	Available			
ไม่มี	335.0	18.9	105.1	146.4	0.2	0.2	48.9	0.2	Not available	0.2	Not available			
35-39 ชั่วโมง	790.6	408.7	65.1	216.7	0.9	0.9	79.7	0.9	Available	0.9	Available			
มี	2.9	0.6	0.9	1.3	-	-	0.3	-	Not available	-	Not available			
ไม่มี	787.7	408.1	64.2	215.4	0.9	0.9	79.4	0.9	Available	0.9	Available			
40-49 ชั่วโมง	5,328.2	386.2	3,242.3	1,042.3	5.0	5.0	311.2	5.0	Not available	5.0	Not available			
มี	8.9	0.1	4.0	3.4	-	-	0.3	-	Available	-	Available			
ไม่มี	5,319.3	386.1	3,238.3	1,038.8	5.0	5.0	310.9	5.0	Not available	5.0	Not available			
50 ชั่วโมงขึ้นไป	2,135.0	70.2	812.7	917.6	2.3	2.3	225.2	2.3	Available	2.3	Available			
มี	2.5	-	0.6	1.3	-	-	0.6	-	Not available	-	Not available			
ไม่มี	2,132.5	70.2	812.1	916.3	2.3	2.3	224.7	2.3	Available	2.3	Available			

ตารางที่ 11 จำนวนผู้มีงานทำ จำแนกตามสถานภาพการทำงาน จำนวนชั่วโมงทำงานต่อสัปดาห์ การมีเวลาเหลือพอและต้องการทำงานเพิ่มขึ้น เขต และเขตการปกครอง ทั่วราชอาณาจักร (ต่อ)

TABLE 11 EMPLOYED PERSONS BY WORK STATUS, HOURS WORKED PER WEEK, AVAILABILITY FOR ADDITIONAL WORK, SEX AND AREA, WHOLE KINGDOM (Contd.)

จำนวนชั่วโมงทำงาน เพศ และ การมีเวลาเหลือพอ และต้องการทำงานเพิ่มขึ้น	ในเขตเทศบาล MUNICIPAL AREA										รวม	การรวมกลุ่ม Members of Producers' Cooperatives	Hours worked, SEX AND AVAILABILITY FOR ADDITIONAL WORK
	สถานภาพการทำงาน Work Status												
	นายจ้าง Employer	ลูกจ้างรัฐบาล Government Employee	ลูกจ้างเอกชน Private Employee	ทำงานส่วนตัว Own Account Worker	ครอบครัว Unpaid Family Worker	เกษตรกร Farmer	สมาชิกสหกรณ์ Cooperative Member	สมาชิกสหกรณ์ Cooperative Member	สมาชิกสหกรณ์ Cooperative Member	สมาชิกสหกรณ์ Cooperative Member			
ยอดรวม (หญิง)	7,992.4	956.5	3,752.0	1,877.7	1,236.8	4.2	4.2	4.2	4.2	4.2	4.2	TOTAL (FEMALE)	
มี	29.8	1.0	13.9	9.7	5.2	-	-	-	-	-	-	Available	
ไม่มี	7,962.7	955.6	3,738.1	1,868.1	1,231.5	4.2	4.2	4.2	4.2	4.2	4.2	Not available	
มีงานประจำแต่ไม่ได้ทำงาน	71.1	19.4	14.4	35.3	-	-	-	-	-	-	-	With job not work	
มี	4.1	0.4	0.4	3.4	-	-	-	-	-	-	-	Available	
ไม่มี	67.0	19.0	14.0	31.9	-	-	-	-	-	-	-	Not available	
1-9 ชั่วโมง	15.9	2.1	3.5	5.1	4.7	-	-	-	-	-	-	1-9 hours	
มี	1.5	-	0.9	0.5	0.1	-	-	-	-	-	-	Available	
ไม่มี	14.4	0.6	2.6	4.6	4.6	-	-	-	-	-	-	Not available	
10-19 ชั่วโมง	92.6	3.4	19.0	21.5	33.1	0.1	0.1	0.1	0.1	0.1	0.1	10-19 hours	
มี	3.4	-	1.8	0.7	0.8	-	-	-	-	-	-	Available	
ไม่มี	89.2	3.4	17.2	20.7	32.2	0.1	0.1	0.1	0.1	0.1	0.1	Not available	
20-29 ชั่วโมง	330.6	5.7	64.8	101.3	90.8	0.3	0.3	0.3	0.3	0.3	0.3	20-29 hours	
มี	6.4	-	1.8	2.4	2.1	-	-	-	-	-	-	Available	
ไม่มี	324.2	5.7	63.0	98.9	88.7	0.3	0.3	0.3	0.3	0.3	0.3	Not available	
30-34 ชั่วโมง	325.0	5.1	109.7	97.0	92.8	0.1	0.1	0.1	0.1	0.1	0.1	30-34 hours	
มี	3.4	-	1.7	0.9	0.6	-	-	-	-	-	-	Available	
ไม่มี	321.6	5.1	108.0	96.1	92.1	0.1	0.1	0.1	0.1	0.1	0.1	Not available	
35-39 ชั่วโมง	831.6	7.9	83.9	163.3	129.4	0.3	0.3	0.3	0.3	0.3	0.3	35-39 hours	
มี	1.9	-	0.5	1.1	0.4	-	-	-	-	-	-	Available	
ไม่มี	829.7	7.9	83.5	162.2	129.0	0.3	0.3	0.3	0.3	0.3	0.3	Not available	
40-49 ชั่วโมง	4,542.7	84.4	2,894.9	714.4	520.7	3.0	3.0	3.0	3.0	3.0	3.0	40-49 hours	
มี	8.5	-	6.5	0.4	1.1	-	-	-	-	-	-	Available	
ไม่มี	4,534.2	84.4	2,888.3	714.0	519.6	3.0	3.0	3.0	3.0	3.0	3.0	Not available	
50 ชั่วโมงขึ้นไป	1,782.9	56.1	561.8	739.8	365.3	0.5	0.5	0.5	0.5	0.5	0.5	50 hours and over	
มี	0.6	-	0.2	0.3	0.1	-	-	-	-	-	-	Available	
ไม่มี	1,782.3	56.1	561.5	739.6	365.2	0.5	0.5	0.5	0.5	0.5	0.5	Not available	

ไตรมาสที่ 2/2559 : Quarter 2/2016

หน่วยเป็นพัน : In Thousands

ตารางที่ 11 จำนวนผู้จ้างทำ จำแนกตามสถานภาพการทำงาน จำนวนชั่วโมงทำงานต่อสัปดาห์ การมีเวลาเหลือพอและต้องการทำงานเพิ่มขึ้น เขต และเขตการปกครอง ทั่วราชอาณาจักร (ต่อ)

TABLE 11 EMPLOYED PERSONS BY WORK STATUS, HOURS WORKED PER WEEK, AVAILABILITY FOR ADDITIONAL WORK, SEX AND AREA, WHOLE KINGDOM (Contd.)

หน่วยเป็นพัน : in Thousands

จำนวนชั่วโมงทำงาน เพศ และ การมีเวลาเหลือพอ และต้องการทำงานเพิ่มขึ้น	นอกเขตเทศบาล NON-MUNICIPAL AREA							รวม	HOURS WORKED, SEX AND ADDITIONAL WORK
	นายจ้าง Employer	ลูกจ้างรัฐบาล Government Employee	ลูกจ้างเอกชน Private Employee	ทำงานส่วนตัว Own Account Worker	ช่วยธุรกิจ ครอบครัว Unpaid Family Worker	การรวมกลุ่ม Producers of Cooperatives	TOTAL (MALE)		
ยอดรวม (ชาย)	11,287.6	873.0	4,047.7	4,503.8	1,464.8	34.1	34.1	Available	
มี	226.0	2.0	71.3	118.7	31.4	0.4	0.4	Not available	
ไม่มี	11,061.7	871.0	3,976.5	4,385.1	1,433.3	33.7	33.7	With job not work	
มีงานประจำแต่ไม่ได้ทำงาน	323.0	7.1	55.5	249.2	-	-	-	Available	
มี	46.1	0.1	6.6	39.0	-	-	-	Not available	
ไม่มี	276.9	7.0	48.9	210.2	-	-	-	1-9 hours	
1-9 ชั่วโมง	89.2	4.2	14.5	40.9	20.5	-	-	Available	
มี	10.3	-	2.0	6.9	0.9	-	-	Not available	
ไม่มี	79.0	4.2	12.5	34.0	19.6	-	-	10-19 hours	
10-19 ชั่วโมง	383.1	11.6	70.3	194.1	89.2	-	-	Available	
มี	35.2	-	18.2	13.2	3.4	-	-	Not available	
ไม่มี	347.9	11.6	52.2	180.9	85.8	-	-	20-29 hours	
20-29 ชั่วโมง	959.6	27.5	176.4	560.9	172.7	0.8	0.8	Available	
มี	56.7	-	15.7	31.7	9.3	-	-	Not available	
ไม่มี	902.9	27.5	160.7	529.2	163.4	0.8	0.8	30-34 hours	
30-34 ชั่วโมง	729.9	13.6	170.2	370.1	155.5	0.5	0.5	Available	
มี	25.9	0.2	10.4	10.3	4.6	-	-	Not available	
ไม่มี	704.0	13.4	159.7	359.9	150.9	0.5	0.5	35-39 hours	
35-39 ชั่วโมง	1,357.6	434.4	146.2	548.9	210.2	-	-	Available	
มี	12.2	1.7	1.1	4.7	4.8	-	-	Not available	
ไม่มี	1,345.4	432.8	145.1	544.1	205.4	-	-	40-49 hours	
40-49 ชั่วโมง	5,192.1	297.0	2,574.2	1,575.7	552.4	22.9	22.9	Available	
มี	37.0	0.1	16.5	12.1	7.9	-	-	Not available	
ไม่มี	5,155.1	296.9	2,557.7	1,563.6	544.6	22.9	22.9	50 hours and over	
50 ชั่วโมงขึ้นไป	2,253.1	77.6	840.4	964.0	264.3	9.9	9.9	Available	
มี	2.6	-	0.8	0.7	0.7	0.4	0.4	Not available	
ไม่มี	2,250.5	77.6	839.6	963.3	263.6	9.5	9.5	Not available	

ตารางที่ 11 จำนวนผู้มีงานทำ จำแนกตามสถานภาพการทำงาน จำนวนชั่วโมงทำงานต่อสัปดาห์ การมีเวลาเหลือพอและต้องการทำงานเพิ่มขึ้น เขต และเขตการปกครอง ทวีราชอาณาจักร (ต่อ)

TABLE 11 EMPLOYED PERSONS BY WORK STATUS, HOURS WORKED PER WEEK, AVAILABILITY FOR ADDITIONAL WORK, SEX AND AREA, WHOLE KINGDOM (Contd.)

ไตรมาสที่ 2/2559 : Quarter 2/2016

นอกเขตเทศบาล NON-MUNICIPAL AREA

หน่วยเป็นพัน : in Thousands

จำนวนชั่วโมงทำงาน เพศ และ การมีเวลาเหลือพอ และต้องการทำงานเพิ่มขึ้น	สถานภาพการทำงาน Work Status						รวม	นายจ้าง Employer	ลูกจ้างรัฐบาล Government Employee	ลูกจ้างเอกชน		ทำงานส่วนตัว Own Account Worker	ช่วยธุรกิจ ครอบครัว Unpaid Family Worker	การรวมกลุ่ม Members of Producers' Cooperatives	HOURS WORKED, SEX AND AVAILABILITY FOR ADDITIONAL WORK
	Private Employee	Worker	2,757.2	2,459.4	12.3										
ยอดรวม (หญิง)	8,961.8	104.6	843.3	2,785.1	2,757.2	12.3	8,961.8	843.3	2,785.1	2,757.2	12.3	2,459.4	12.3	TOTAL (FEMALE)	
มี	148.8	0.9	3.5	43.5	54.3	-	148.8	3.5	43.5	54.3	-	46.7	-	Available	
ไม่มี	8,813.0	103.7	839.8	2,741.6	2,702.9	12.3	8,813.0	839.8	2,741.6	2,702.9	12.3	2,412.7	12.3	Not available	
มีงานประจำแต่ไม่ได้ทำงาน	216.1	4.6	33.3	43.3	133.6	-	216.1	33.3	43.3	133.6	-	1.3	-	With job not work	
มี	21.3	-	0.7	4.8	15.1	-	21.3	0.7	4.8	15.1	-	0.6	-	Available	
ไม่มี	194.9	4.6	32.6	38.5	118.5	-	194.9	32.6	38.5	118.5	-	0.7	-	Not available	
1-9 ชั่วโมง	88.8	6.2	5.4	16.4	33.8	-	88.8	5.4	16.4	33.8	-	27.0	-	1-9 hours	
มี	10.9	0.4	-	3.6	4.1	-	10.9	-	3.6	4.1	-	2.8	-	Available	
ไม่มี	77.8	5.8	5.4	12.8	29.7	-	77.8	5.4	12.8	29.7	-	24.2	-	Not available	
10-19 ชั่วโมง	372.1	11.7	14.4	62.7	121.4	-	372.1	14.4	62.7	121.4	-	161.9	-	10-19 hours	
มี	28.7	-	-	12.6	6.0	-	28.7	-	12.6	6.0	-	10.2	-	Available	
ไม่มี	343.4	11.7	14.4	50.2	115.5	-	343.4	14.4	50.2	115.5	-	151.7	-	Not available	
20-29 ชั่วโมง	905.5	9.4	32.0	122.8	330.0	0.2	905.5	32.0	122.8	330.0	0.2	411.1	0.2	20-29 hours	
มี	41.9	-	1.0	6.6	14.2	-	41.9	1.0	6.6	14.2	-	20.1	-	Available	
ไม่มี	863.6	9.4	31.0	116.2	315.8	0.2	863.6	31.0	116.2	315.8	0.2	391.0	0.2	Not available	
30-34 ชั่วโมง	602.7	5.6	12.0	113.6	205.1	-	602.7	12.0	113.6	205.1	-	266.4	-	30-34 hours	
มี	15.5	0.5	-	6.3	5.9	-	15.5	-	6.3	5.9	-	2.9	-	Available	
ไม่มี	587.2	5.1	12.0	107.4	199.2	-	587.2	12.0	107.4	199.2	-	263.5	-	Not available	
35-39 ชั่วโมง	1,237.5	8.5	424.0	115.1	345.9	0.1	1,237.5	424.0	115.1	345.9	0.1	343.9	0.1	35-39 hours	
มี	12.0	-	1.0	3.7	3.4	-	12.0	1.0	3.7	3.4	-	3.9	-	Available	
ไม่มี	1,225.5	8.5	423.0	111.5	342.5	0.1	1,225.5	423.0	111.5	342.5	0.1	339.9	0.1	Not available	
40-49 ชั่วโมง	3,792.3	29.5	280.8	1,756.5	848.8	7.4	3,792.3	280.8	1,756.5	848.8	7.4	869.3	7.4	40-49 hours	
มี	15.3	-	0.7	6.0	4.6	-	15.3	0.7	6.0	4.6	-	3.9	-	Available	
ไม่มี	3,777.0	29.5	280.1	1,750.5	844.2	7.4	3,777.0	280.1	1,750.5	844.2	7.4	865.4	7.4	Not available	
50 ชั่วโมงขึ้นไป	1,746.8	29.1	41.3	554.7	738.6	4.6	1,746.8	41.3	554.7	738.6	4.6	378.5	4.6	50 hours and over	
มี	3.2	-	-	-	1.0	-	3.2	-	-	1.0	-	2.2	-	Available	
ไม่มี	1,743.6	29.1	41.3	554.7	737.6	4.6	1,743.6	41.3	554.7	737.6	4.6	376.3	4.6	Not available	

ตารางที่ 12 จำนวนผู้มีงานทำ จำนวนตามกลุ่มอายุ จำนวนชั่วโมงทำงานต่อสัปดาห์ การมีเวลาเหลือพอและต้องการทำงานเพิ่มขึ้น ที่ราชอาณาจักร

TABLE 12 EMPLOYED PERSONS BY AGE GROUP, HOURS WORKED PER WEEK, AVAILABILITY FOR ADDITIONAL WORK , WHOLE KINGDOM

ไตรมาสที่ 2/2559 : Quarter 2/2016

หน่วยเป็นพัน : In Thousands

จำนวนชั่วโมงทำงาน และ การมีเวลาเหลือพอ และต้องการทำงานเพิ่มขึ้น	รวม										HOURS WORKED, AND AVAILABILITY FOR ADDITIONAL WORK
	กลุ่มอายุ Age Group										
	Total	15-19	20-24	25-29	30-34	35-39	40-49	50-59	>= 60		
ยอดรวม	37,393.5	856.0	2,912.8	4,029.8	4,189.9	4,617.4	9,476.2	7,517.6	3,793.8	3,793.8	TOTAL
มี	459.5	16.2	34.6	34.5	50.8	45.7	119.2	119.5	39.1	39.1	Available
ไม่มี	36,933.9	839.8	2,878.3	3,995.3	4,139.1	4,571.7	9,357.0	7,398.2	3,754.6	3,754.6	Not available
มีงานประจำแต่ไม่ได้ทำงาน	706.1	7.0	23.9	31.4	45.8	57.7	176.0	197.4	166.8	166.8	With job not work
มี	82.6	0.1	4.9	3.8	5.1	6.3	24.6	28.3	9.5	9.5	Available
ไม่มี	623.6	7.0	19.0	27.6	40.7	51.4	151.4	169.2	157.3	157.3	Not available
1-9 ชั่วโมง	209.4	22.4	13.3	10.6	9.8	18.7	34.5	48.6	51.6	51.6	1-9 hours
มี	25.1	0.3	2.0	2.1	2.2	2.4	6.8	6.0	3.3	3.3	Available
ไม่มี	184.3	22.1	11.3	8.5	7.5	16.3	27.8	42.6	48.3	48.3	Not available
10-19 ชั่วโมง	953.1	52.8	84.5	61.3	63.4	90.6	209.1	205.0	186.4	186.4	10-19 hours
มี	77.4	1.6	6.0	7.9	7.8	9.8	22.4	17.2	4.7	4.7	Available
ไม่มี	875.7	51.2	78.5	53.4	55.6	80.8	186.7	187.8	181.7	181.7	Not available
20-29 ชั่วโมง	2,535.2	79.5	175.5	185.2	189.5	207.8	581.9	635.5	480.4	480.4	20-29 hours
มี	115.2	4.8	13.2	7.0	11.9	13.1	30.1	24.9	10.1	10.1	Available
ไม่มี	2,420.0	74.7	162.2	178.2	177.6	194.7	551.8	610.6	470.3	470.3	Not available
30-34 ชั่วโมง	1,999.4	58.5	141.0	159.0	155.1	181.3	498.0	470.9	335.7	335.7	30-34 hours
มี	51.6	2.6	4.1	4.8	6.9	3.6	8.8	16.6	4.4	4.4	Available
ไม่มี	1,947.8	55.9	136.9	154.2	148.2	177.8	489.2	454.3	331.3	331.3	Not available
35-39 ชั่วโมง	4,217.4	77.7	224.8	380.6	422.6	486.3	1,054.9	1,091.7	478.8	478.8	35-39 hours
มี	29.1	1.2	0.2	1.7	5.8	4.2	8.0	5.9	2.2	2.2	Available
ไม่มี	4,188.3	76.5	224.6	379.0	416.9	482.1	1,046.9	1,085.8	476.6	476.6	Not available
40-49 ชั่วโมง	18,855.2	459.1	1,713.8	2,376.3	2,434.5	2,529.0	4,756.2	3,278.3	1,308.1	1,308.1	40-49 hours
มี	69.7	4.9	4.0	6.2	9.3	5.4	16.1	19.0	4.7	4.7	Available
ไม่มี	18,785.6	454.2	1,709.8	2,370.1	2,425.2	2,523.6	4,740.1	3,259.2	1,303.4	1,303.4	Not available
50 ชั่วโมงขึ้นไป	7,917.8	99.0	536.1	825.5	869.2	1,046.0	2,165.6	1,590.4	786.1	786.1	50 hours and over
มี	9.0	0.7	0.2	1.0	1.9	0.9	2.4	1.6	0.3	0.3	Available
ไม่มี	7,908.8	98.3	535.9	824.4	867.4	1,045.1	2,163.2	1,588.8	785.8	785.8	Not available

ตารางที่ 12 จำนวนผู้จ้างทำ จำนวนตามกลุ่มอายุ จำนวนชั่วโมงทำงานต่อสัปดาห์ การมีเวลาเหลือและต้องการทำงานเพิ่มขึ้น และเพศ ทั้งราชอาณาจักร
TABLE 12 EMPLOYED PERSONS BY AGE GROUP, HOURS WORKED PER WEEK, AVAILABILITY FOR ADDITIONAL WORK AND SEX, WHOLE KINGDOM

ไตรมาสที่ 2/2559 - Quarter 2/2016

หน่วยเป็นพัน : In Thousands

จำนวนชั่วโมงทำงาน เพศ และ การมีเวลาเหลือ และต้องการทำงานเพิ่มขึ้น	รวม Total	กลุ่มอายุ Age Group									HOURS WORKED, SEX AND AVAILABILITY FOR ADDITIONAL WORK
		15-19	20-24	25-29	30-34	35-39	40-49	50-59	>= 60	TOTAL(MALE)	
ชาย	20,439.3	557.5	1,680.7	2,203.6	2,234.9	2,430.1	4,994.5	4,079.2	2,258.8	2,258.8	Available
มี	281.0	10.3	22.9	24.9	30.3	27.8	66.2	73.7	24.9	24.9	Available
ไม่มี	20,158.3	547.2	1,657.8	2,178.8	2,204.6	2,402.2	4,928.3	4,005.5	2,233.9	2,233.9	Not available
มีงานประจำแต่ไม่ได้ทำงาน	418.9	5.1	15.1	16.3	21.9	25.4	96.7	121.5	116.9	116.9	With job not work
มี	57.2	0.1	4.6	2.8	3.2	3.4	14.1	21.9	7.0	7.0	Available
ไม่มี	361.7	5.0	10.6	13.5	18.7	21.9	82.6	99.6	109.9	109.9	Not available
1-9 ชั่วโมง	104.7	13.2	8.3	5.3	4.6	6.5	17.3	22.4	27.1	27.1	1-9 hours
มี	12.6	-	1.0	0.9	1.6	1.2	3.6	2.3	2.0	2.0	Available
ไม่มี	92.0	13.2	7.3	4.5	3.0	5.3	13.7	20.1	25.0	25.0	Not available
10-19 ชั่วโมง	488.4	35.8	49.0	36.3	34.9	40.6	97.8	89.2	104.8	104.8	10-19 hours
มี	45.3	0.9	3.4	4.6	6.2	4.7	12.4	9.8	3.3	3.3	Available
ไม่มี	443.1	34.9	45.6	31.7	28.7	35.9	85.4	79.3	101.5	101.5	Not available
20-29 ชั่วโมง	1,299.1	49.5	101.6	102.1	101.6	106.5	268.5	304.6	264.7	264.7	20-29 hours
มี	67.0	2.8	7.7	5.8	6.3	8.6	17.5	13.8	4.6	4.6	Available
ไม่มี	1,232.1	46.7	93.9	96.3	95.4	97.9	251.0	290.8	260.2	260.2	Not available
30-34 ชั่วโมง	1,071.7	43.3	86.2	95.9	88.0	93.5	239.8	230.1	195.0	195.0	30-34 hours
มี	32.7	1.1	3.6	4.0	3.3	3.1	4.0	10.1	3.4	3.4	Available
ไม่มี	1,039.1	42.2	82.6	91.9	84.6	90.4	235.7	220.1	191.7	191.7	Not available
35-39 ชั่วโมง	2,148.2	49.7	124.8	182.3	196.5	222.8	515.6	566.7	289.9	289.9	35-39 hours
มี	15.2	0.9	-	1.7	2.9	2.7	3.4	2.0	1.5	1.5	Available
ไม่มี	2,133.1	48.8	124.8	180.6	193.6	220.1	512.2	564.6	288.4	288.4	Not available
40-49 ชั่วโมง	10,520.2	302.8	1,004.1	1,293.2	1,299.7	1,372.1	2,581.7	1,856.0	810.5	810.5	40-49 hours
มี	45.9	3.7	2.5	4.9	5.8	3.1	9.9	13.2	2.8	2.8	Available
ไม่มี	10,474.3	299.1	1,001.6	1,288.3	1,294.0	1,369.0	2,571.8	1,842.8	807.7	807.7	Not available
50 ชั่วโมงขึ้นไป	4,388.1	58.1	291.7	472.3	487.7	562.7	1,177.1	888.7	449.9	449.9	50 hours and over
มี	5.2	0.7	0.2	0.3	1.0	0.9	1.2	0.5	0.3	0.3	Available
ไม่มี	4,383.0	57.4	291.5	472.0	486.6	561.7	1,175.9	888.3	449.6	449.6	Not available
หญิง	16,954.2	298.5	1,232.1	1,826.2	1,955.0	2,187.4	4,481.7	3,438.4	1,535.0	1,535.0	TOTAL(FEMALE)
มี	178.6	5.9	11.7	9.6	20.5	17.9	52.9	45.8	14.3	14.3	Available
ไม่มี	16,775.6	292.6	1,220.4	1,816.5	1,934.5	2,169.4	4,428.8	3,392.6	1,520.7	1,520.7	Not available
มีงานประจำแต่ไม่ได้ทำงาน	287.2	2.0	8.8	15.1	23.9	32.3	79.3	75.9	49.9	49.9	With job not work
มี	25.4	-	0.3	1.1	1.9	2.8	10.5	6.3	2.5	2.5	Available
ไม่มี	261.8	2.0	8.5	14.1	22.0	29.5	68.8	69.6	47.4	47.4	Not available
1-9 ชั่วโมง	104.7	9.2	5.0	5.3	5.2	12.1	17.3	26.1	24.5	24.5	1-9 hours
มี	12.4	0.3	0.9	1.2	0.6	1.2	3.2	3.7	1.3	1.3	Available
ไม่มี	92.3	8.9	4.1	4.0	4.6	10.9	14.1	22.5	23.2	23.2	Not available
10-19 ชั่วโมง	464.7	17.0	35.5	25.0	28.5	50.0	111.3	115.9	81.6	81.6	10-19 hours
มี	32.1	0.7	2.7	3.3	1.6	5.1	10.0	7.4	1.4	1.4	Available
ไม่มี	432.6	16.3	32.9	21.7	26.9	44.9	101.3	108.5	80.2	80.2	Not available
20-29 ชั่วโมง	1,236.1	30.0	73.8	83.1	87.9	101.4	313.4	330.9	215.7	215.7	20-29 hours
มี	48.3	2.0	5.5	1.3	5.7	4.6	12.6	11.1	5.6	5.6	Available
ไม่มี	1,187.8	28.0	68.3	81.9	82.3	96.8	300.8	319.8	210.1	210.1	Not available
30-34 ชั่วโมง	927.7	15.2	54.8	63.1	67.1	87.8	258.3	240.7	140.7	140.7	30-34 hours
มี	18.9	1.4	0.5	0.7	3.5	0.5	4.7	6.5	1.0	1.0	Available
ไม่มี	908.8	13.8	54.3	62.3	63.6	87.4	253.5	234.2	139.7	139.7	Not available
35-39 ชั่วโมง	2,069.2	28.1	100.0	198.3	226.1	263.5	539.3	525.0	188.9	188.9	35-39 hours
มี	13.9	0.3	0.2	-	2.8	1.5	4.6	3.9	0.7	0.7	Available
ไม่มี	2,055.3	27.8	99.9	198.3	223.3	262.0	534.7	521.2	188.2	188.2	Not available
40-49 ชั่วโมง	8,335.0	156.3	709.7	1,083.1	1,134.8	1,156.9	2,174.4	1,422.2	497.6	497.6	40-49 hours
มี	23.8	1.2	1.5	1.4	3.6	2.3	6.1	5.8	1.9	1.9	Available
ไม่มี	8,311.2	155.1	708.2	1,081.8	1,131.2	1,154.6	2,168.3	1,416.4	495.7	495.7	Not available
50 ชั่วโมงขึ้นไป	3,529.7	40.9	244.4	352.2	381.6	483.4	988.5	701.6	336.2	336.2	50 hours and over
มี	3.8	-	-	0.7	0.8	-	1.2	1.1	-	-	Available
ไม่มี	3,525.8	40.9	244.4	352.5	380.8	483.4	987.3	700.5	336.2	336.2	Not available

ตารางที่ 12 จำนวนผู้มีงานทำ จำนวนตามกลุ่มอายุ จำนวนชั่วโมงทำงานต่อสัปดาห์ การมีเวลาเหลือพอและต้องการทำงานเพิ่มขึ้น เพศ และเขตการปกครอง ทวีราชอาณาจักร (ต่อ)

TABLE 12 EMPLOYED PERSONS BY AGE GROUP, HOURS WORKED PER WEEK, AVAILABILITY FOR ADDITIONAL WORK, SEX AND AREA, WHOLE KINGDOM (Contd.)

ไตรมาสที่ 2/2559 : Quarter 2/2016

ในเขตเทศบาล MUNICIPAL AREA

หน่วยเป็นพัน : In Thousands

จำนวนชั่วโมงทำงาน เพศ และ การมีเวลาเหลือพอ และต้องการทำงานเพิ่มขึ้น	รวม	กลุ่มอายุ Age Group							HOURS WORKED, SEX AND AVAILABILITY FOR ADDITIONAL WORK	
		15-19	20-24	25-29	30-34	35-39	40-49	50-59		>= 60
ยอดรวม(ชาย)	9,151.7	196.4	665.3	1,100.8	1,129.1	1,201.4	2,313.5	1,750.9	794.2	TOTAL(MALE)
มี	55.0	0.6	5.6	3.9	4.5	5.6	14.5	14.6	5.7	Available
ไม่มี	9,096.7	195.8	659.7	1,097.0	1,124.6	1,195.8	2,299.0	1,736.3	788.5	Not available
มีงานประจำแต่ไม่ได้ทำงาน	95.9	0.8	3.9	3.7	3.9	5.3	25.2	27.9	25.2	With job not work
มี	11.1	-	0.3	0.4	0.8	0.7	3.8	3.8	1.4	Available
ไม่มี	84.8	0.8	3.6	3.3	3.1	4.6	21.5	24.2	23.8	Not available
1-9 ชั่วโมง	15.5	0.7	1.7	1.3	0.5	0.9	2.4	2.6	5.5	1-9 hours
มี	2.4	-	0.2	0.4	-	0.4	0.2	0.8	0.5	Available
ไม่มี	13.1	0.7	1.4	1.0	0.5	0.5	2.2	1.8	5.1	Not available
10-19 ชั่วโมง	105.3	7.9	8.9	9.4	7.5	6.5	20.3	22.3	22.6	10-19 hours
มี	10.1	0.2	1.6	0.5	1.1	0.9	3.0	2.2	0.6	Available
ไม่มี	95.2	7.6	7.2	8.9	6.4	5.6	17.4	20.1	22.0	Not available
20-29 ชั่วโมง	339.5	16.4	22.8	26.2	32.6	29.6	68.9	82.5	60.4	20-29 hours
มี	10.3	0.0	1.6	1.4	0.7	1.3	2.2	2.3	0.8	Available
ไม่มี	329.2	16.4	21.2	24.8	31.9	28.4	66.7	80.3	59.6	Not available
30-34 ชั่วโมง	341.8	13.1	18.9	30.2	34.9	38.2	73.9	76.1	56.5	30-34 hours
มี	6.8	-	0.2	0.8	0.4	0.5	0.9	3.0	1.0	Available
ไม่มี	335.0	13.1	18.7	29.4	34.5	37.8	73.0	73.1	55.5	Not available
35-39 ชั่วโมง	790.6	12.5	37.4	74.8	75.5	80.7	202.8	222.4	84.5	35-39 hours
มี	2.9	0.1	-	-	0.4	1.1	0.9	0.2	0.2	Available
ไม่มี	787.7	12.3	37.4	74.8	75.1	79.6	201.9	222.2	84.3	Not available
40-49 ชั่วโมง	5,328.2	121.3	438.0	703.6	732.8	756.1	1,360.8	887.2	328.4	40-49 hours
มี	8.9	0.1	1.6	0.1	0.7	0.4	3.0	1.9	1.1	Available
ไม่มี	5,319.3	121.2	436.5	703.5	732.1	755.7	1,357.8	885.2	327.3	Not available
50 ชั่วโมงขึ้นไป	2,135.0	23.7	133.8	251.7	241.5	284.1	559.1	430.0	211.2	50 hours and over
มี	2.5	0.1	0.2	0.3	0.4	0.4	0.6	0.5	0.2	Available
ไม่มี	2,132.5	23.6	133.6	251.4	241.1	283.7	558.6	429.5	211.0	Not available

ตารางที่ 12 จำนวนผู้มีงานทำ จำแนกตามกลุ่มอายุ จำนวนชั่วโมงทำงานต่อสัปดาห์ การมีเวลาเหลือพอและต้องการทำงานเพิ่มขึ้น เพศ และเขตการปกครอง ทวีปราชอาณาจักร (ต่อ)

TABLE 12 EMPLOYED PERSONS BY AGE GROUP, HOURS WORKED PER WEEK, AVAILABILITY FOR ADDITIONAL WORK, SEX AND AREA, WHOLE KINGDOM (Contd.)

ไตรมาสที่ 2/2559 : Quarter 2/2016

ในเขตเทศบาล MUNICIPAL AREA

หน่วยเป็นพัน : In Thousands

จำนวนชั่วโมงทำงาน เพศ และ การมีเวลาเหลือพอ และต้องการทำงานเพิ่มขึ้น	รวม	กลุ่มอายุ Age Group							HOURS WORKED, SEX AND AVAILABILITY FOR ADDITIONAL WORK	
		15-19	20-24	25-29	30-34	35-39	40-49	50-59		>= 60
ยอดรวม(หญิง)	7,992.4	132.5	557.4	1,006.8	1,040.0	1,100.4	2,062.8	1,507.1	585.5	TOTAL(FEMALE)
มี	29.8	1.8	1.5	1.6	3.8	1.3	8.6	8.3	3.0	Available
ไม่มี	7,962.7	130.7	555.9	1,005.2	1,036.2	1,099.1	2,054.2	1,498.9	582.5	Not available
มีงานประจำแต่ไม่ได้ทำงาน	71.1	0.3	1.9	4.5	6.4	7.3	18.3	22.2	10.2	With job not work
มี	4.1	-	0.1	-	0.3	0.3	1.1	1.9	0.5	Available
ไม่มี	67.0	0.3	1.8	4.5	6.2	7.0	17.2	20.3	9.7	Not available
1-9 ชั่วโมง	15.9	1.9	0.8	-	1.5	1.2	3.1	3.4	3.9	1-9 hours
มี	1.5	0.1	0.3	-	-	0.1	0.8	0.1	0.1	Available
ไม่มี	14.4	1.8	0.6	-	1.5	1.1	2.3	3.3	3.8	Not available
10-19 ชั่วโมง	92.6	4.3	3.7	4.8	7.1	6.5	26.4	24.1	15.7	10-19 hours
มี	3.4	-	0.2	0.2	0.2	0.2	1.5	0.7	0.4	Available
ไม่มี	89.2	4.3	3.5	4.6	7.0	6.3	24.9	23.4	15.3	Not available
20-29 ชั่วโมง	330.6	7.6	13.6	34.3	23.4	20.8	81.0	94.8	55.1	20-29 hours
มี	6.4	0.5	0.5	0.7	0.2	0.3	2.1	1.5	0.7	Available
ไม่มี	324.2	7.0	13.2	33.6	23.1	20.6	78.9	93.4	54.4	Not available
30-34 ชั่วโมง	325.0	5.5	16.5	32.9	25.6	33.0	90.1	82.5	38.9	30-34 hours
มี	3.4	0.3	-	0.5	0.7	-	0.7	1.0	0.2	Available
ไม่มี	321.6	5.2	16.5	32.4	25.0	33.0	89.4	81.5	38.6	Not available
35-39 ชั่วโมง	831.6	9.6	39.3	86.0	91.7	115.0	203.8	221.9	64.4	35-39 hours
มี	1.9	0.1	0.2	-	0.1	0.1	0.8	0.5	0.1	Available
ไม่มี	829.7	9.5	39.1	86.0	91.6	114.9	202.9	221.4	64.3	Not available
40-49 ชั่วโมง	4,542.7	82.5	362.6	659.6	689.2	665.6	1,157.0	694.3	232.1	40-49 hours
มี	8.5	0.8	0.3	0.2	2.2	0.3	1.4	2.5	0.9	Available
ไม่มี	4,534.2	81.8	362.3	659.3	687.0	665.3	1,155.6	691.8	231.2	Not available
50 ชั่วโมงขึ้นไป	1,782.9	20.7	118.9	184.7	195.1	250.9	483.1	364.1	165.3	50 hours and over
มี	0.6	-	-	-	0.2	-	0.2	0.2	-	Available
ไม่มี	1,782.3	20.7	118.9	184.7	194.9	250.9	482.9	363.9	165.3	Not available

ตารางที่ 12 จำนวนผู้จ้างทำ จำนวนชั่วโมงทำงานต่อสัปดาห์ การมีเวลาเหลือและต้องการทำงานเพิ่มขึ้น เพศ และเขตการปกครอง ทวีราชอาณาจักร (ต่อ)

TABLE 12 EMPLOYED PERSONS BY AGE GROUP, HOURS WORKED PER WEEK, AVAILABILITY FOR ADDITIONAL WORK, SEX AND AREA, WHOLE KINGDOM (Contd.)

จำนวนชั่วโมงทำงาน เพศ และ การมีเวลาเหลือพอ และต้องการทำงานเพิ่มขึ้น	รวม	นอกเขตเทศบาล NON-MUNICIPAL AREA							HOURS WORKED, SEX AND AVAILABILITY FOR ADDITIONAL WORK TOTAL(MALE)	
		15-19	20-24	25-29	30-34	35-39	40-49	50-59		>= 60
ยอดรวม(ชาย)	11,287.6	361.1	1,015.4	1,102.8	1,105.8	1,228.6	2,681.0	2,328.3	1,464.6	Available
มี	226.0	9.7	17.3	21.0	25.8	22.2	51.8	59.1	19.1	Not available
ไม่มี	11,061.7	351.4	998.2	1,081.8	1,080.0	1,206.4	2,629.3	2,269.2	1,445.4	With job not work
มีงานประจำแต่ไม่ได้ทำงาน	323.0	4.2	11.3	12.6	18.0	20.0	71.5	93.6	91.7	Available
มี	46.1	0.1	4.3	2.4	2.4	2.7	10.4	18.2	5.6	Not available
ไม่มี	276.9	4.2	7.0	10.3	15.6	17.3	61.1	75.4	86.1	1-9 hours
1-9 ชั่วโมง	89.2	12.5	6.6	4.0	4.1	5.6	14.9	19.9	21.6	Available
มี	10.3	-	0.8	0.5	1.6	0.8	3.4	1.6	1.6	Not available
ไม่มี	79.0	12.5	5.8	3.5	2.5	4.9	11.5	18.3	20.0	10-19 hours
10-19 ชั่วโมง	383.1	27.9	40.1	26.9	27.5	34.1	77.5	66.9	82.2	Available
มี	35.2	0.7	1.7	4.1	5.1	3.8	9.4	7.6	2.7	Not available
ไม่มี	347.9	27.3	38.4	22.8	22.3	30.2	68.1	59.2	79.5	20-29 hours
20-29 ชั่วโมง	959.6	33.1	78.9	75.9	69.0	76.8	199.6	222.1	204.3	Available
มี	56.7	2.8	6.2	4.4	5.5	7.3	15.3	11.5	3.8	Not available
ไม่มี	902.9	30.3	72.7	71.5	63.5	69.5	184.3	210.6	200.5	30-34 hours
30-34 ชั่วโมง	729.9	30.2	67.3	65.7	53.1	55.3	165.9	154.0	138.6	Available
มี	25.9	1.1	3.4	3.2	2.9	2.7	3.2	7.1	2.4	Not available
ไม่มี	704.0	29.0	63.9	62.5	50.2	52.6	162.7	147.0	136.2	35-39 hours
35-39 ชั่วโมง	1,357.6	37.2	87.3	107.5	121.0	142.2	312.8	344.3	205.4	Available
มี	12.2	0.8	-	1.7	2.5	1.7	2.5	1.8	1.3	Not available
ไม่มี	1,345.4	36.4	87.3	105.9	118.5	140.5	310.3	342.5	204.1	40-49 hours
40-49 ชั่วโมง	5,192.1	181.5	566.1	589.6	567.0	616.1	1,220.9	968.9	482.1	Available
มี	37.0	3.6	0.9	4.8	5.0	2.7	7.0	11.3	1.7	Not available
ไม่มี	5,155.1	177.9	565.2	584.8	561.9	613.4	1,214.0	957.6	480.4	50 hours and over
50 ชั่วโมงขึ้นไป	2,253.1	34.4	157.9	220.6	246.2	278.6	618.0	458.8	238.7	Available
มี	2.6	0.6	-	-	0.7	0.6	0.7	-	0.1	Not available
ไม่มี	2,250.5	33.8	157.9	220.6	245.5	278.0	617.3	458.8	238.6	

ไตรมาสที่ 2/2559 : Quarter 2/2016

นอกเขตเทศบาล NON-MUNICIPAL AREA

หน่วยเป็นพัน : In Thousands

ตารางที่ 12 จำนวนผู้จ้างทำ จำนวนชั่วโมงทำงานต่อสัปดาห์ การมีเวลาเหลือและต้องการทำงานเพิ่มขึ้น เพศ และเขตการปกครอง ทวีราชอาณาจักร (ต่อ)

TABLE 12 EMPLOYED PERSONS BY AGE GROUP, HOURS WORKED PER WEEK, AVAILABILITY FOR ADDITIONAL WORK, SEX AND AREA, WHOLE KINGDOM (Contd.)

ไตรมาสที่ 2/2559 : Quarter 2/2016

นอกเขตเทศบาล NON-MUNICIPAL AREA

หน่วยเป็นพัน : In Thousands

จำนวนชั่วโมงทำงาน เพศ และ การมีเวลาเหลือพอ และต้องการทำงานเพิ่มขึ้น	รวม	กลุ่มอายุ Age Group							HOURS WORKED, SEX AND AVAILABILITY FOR ADDITIONAL WORK	
		15-19	20-24	25-29	30-34	35-39	40-49	50-59		>= 60
ยอดรวม(หญิง)	8,961.8	166.0	674.7	819.4	915.0	1,087.0	2,418.9	1,931.3	949.5	TOTAL(FEMALE)
มี	148.8	4.1	10.2	8.0	16.7	16.6	44.3	37.6	11.3	Available
ไม่มี	8,813.0	161.9	664.5	811.4	898.3	1,070.4	2,374.6	1,893.7	938.2	Not available
มีงานประจำแต่ไม่ได้ทำงาน	216.1	1.7	6.9	10.7	17.5	25.0	61.0	53.7	39.7	With job not work
มี	21.3	-	0.3	1.1	1.6	2.5	9.4	4.4	2.0	Available
ไม่มี	194.9	1.7	6.6	9.6	15.8	22.5	51.6	49.3	37.7	Not available
1-9 ชั่วโมง	88.8	7.2	4.2	5.3	3.7	10.9	14.1	22.7	20.7	1-9 hours
มี	10.9	0.2	0.7	1.2	0.6	1.1	2.4	3.6	1.2	Available
ไม่มี	77.8	7.1	3.5	4.0	3.1	9.8	11.7	19.1	19.5	Not available
10-19 ชั่วโมง	372.1	12.7	31.8	20.2	21.4	43.5	84.9	91.8	65.9	10-19 hours
มี	28.7	0.7	2.5	3.1	1.4	4.9	8.5	6.7	0.9	Available
ไม่มี	343.4	12.0	29.3	17.1	19.9	38.7	76.5	85.1	64.9	Not available
20-29 ชั่วโมง	905.5	22.4	60.2	48.9	64.6	80.5	232.4	236.1	160.5	20-29 hours
มี	41.9	1.5	5.1	0.6	5.4	4.3	10.5	9.7	4.9	Available
ไม่มี	863.6	20.9	55.1	48.3	59.1	76.3	221.9	226.4	155.7	Not available
30-34 ชั่วโมง	602.7	9.7	38.3	30.2	41.5	54.8	168.2	158.3	101.8	30-34 hours
มี	15.5	1.1	0.5	0.2	2.9	0.5	4.1	5.6	0.8	Available
ไม่มี	587.2	8.5	37.8	30.0	38.6	54.4	164.1	152.7	101.0	Not available
35-39 ชั่วโมง	1,237.5	18.4	60.7	112.3	134.4	148.5	335.5	303.2	124.5	35-39 hours
มี	12.0	0.2	-	-	2.8	1.4	3.7	3.4	0.6	Available
ไม่มี	1,225.5	18.3	60.7	112.3	131.6	147.1	331.8	299.8	124.0	Not available
40-49 ชั่วโมง	3,792.3	73.8	347.1	423.6	445.6	491.3	1,017.4	728.0	265.5	40-49 hours
มี	15.3	0.5	1.2	1.1	1.4	2.1	4.7	3.3	1.0	Available
ไม่มี	3,777.0	73.3	345.9	422.4	444.3	489.3	1,012.7	724.6	264.5	Not available
50 ชั่วโมงขึ้นไป	1,746.8	20.2	125.5	168.4	186.5	232.4	505.3	337.6	170.9	50 hours and over
มี	3.2	-	-	0.7	0.6	-	1.0	0.9	-	Available
ไม่มี	1,743.6	20.2	125.5	167.7	185.9	232.4	504.3	336.7	170.9	Not available

ตารางที่ 13 จำนวนผู้ว่างงาน ที่หางานทำ จำนวนตามระยะเวลาที่หางานทำ ระดับการศึกษาที่สำเร็จ ที่ราชอาณาจักร

TABLE 13 UNEMPLOYED PERSONS, SEEKING JOB BY DURATION OF SEEKING JOB, LEVEL OF EDUCATIONAL ATTAINMENT, WHOLE KINGDOM

ไตรมาสที่ 2/2559 : Quarter 2/2016

หน่วยเป็นคน : Person

ระดับการศึกษาที่สำเร็จ	รวม	ระยะเวลาที่หางานทำ Duration of seeking job							LEVEL OF EDUCATIONAL ATTAINMENT
		< 1 เดือน	1 - 2.9 เดือน	3 - 5.9 เดือน	6 - 8.9 เดือน	9 - 11.9 เดือน	>=12 เดือน	ไม่ทราบ	
Total	Month	Months	Months	Months	Months	Months	Months	Unknown	TOTAL
ยอดรวม	80,039	39,873	18,848	8,582	2,782	1,893	6,947	1,114	
1.ไม่มีการศึกษา	1,099	1,099	-	-	-	-	-	-	No education
2.ต่ำกว่าประถมศึกษา	1,115	462	79	575	-	-	-	-	Less than Elementary
3.ประถมศึกษา	8,712	4,842	2,075	1,410	-	-	384	-	Elementary
4.มัธยมศึกษาตอนต้น	16,575	6,106	3,097	4,083	2,148	-	1,140	-	Lower Secondary
5.มัธยมศึกษาตอนปลาย	17,080	10,197	4,560	856	599	-	301	568	Upper Secondary Level
สายสามัญ	14,736	9,514	3,129	692	599	-	234	568	General/Academic
สายอาชีพศึกษา	1,319	683	406	164	-	-	67	-	Vocational
สายวิชาการศึกษา	1,025	-	1,025	-	-	-	-	-	Teacher Training
6.อุดมศึกษา	35,125	16,835	9,037	1,658	35	1,893	5,121	546	Higher Level
สายวิชาการ	22,009	10,775	2,785	1,259	35	1,488	5,121	546	Academic
สายอาชีพ	10,835	3,928	6,165	338	-	405	-	-	Higher Technical Education
สายวิชาการศึกษา	2,281	2,132	88	62	-	-	-	-	Teacher Training
7.อื่นๆ ^{1/}	-	-	-	-	-	-	-	-	Others
8.ไม่ทราบ	334	334	-	-	-	-	-	-	Unknown

^{1/} รวมอาชีพระยะสั้น Including Short Course Vocational

ตารางที่ 13 จำนวนผู้ว่างงาน ที่หางานทำ จำนวนตามระยะเวลาที่หางานทำ ระดับการศึกษาที่สำเร็จ และเพศ ทั่วราชอาณาจักร

TABLE 13 UNEMPLOYED PERSONS, SEEKING JOB BY DURATION OF SEEKING JOB, LEVEL OF EDUCATIONAL ATTAINMENT AND SEX, WHOLE KINGDOM

ไตรมาสที่ 2/2559 : Quarter 2/2016

หน่วยเป็นคน : Person

ระดับการศึกษาที่สำเร็จ	รวม	ระยะเวลาที่หางานทำ						Duration of seeking job		LEVEL OF EDUCATIONAL ATTAINMENT	
		< 1 เดือน	1 - 2.9 เดือน	3 - 5.9 เดือน	6 - 8.9 เดือน	9 - 11.9 เดือน	>=12 เดือน	ไม่ทราบ	EDUCATIONAL ATTAINMENT		
Total	Month	Months	Months	Months	Months	Months	Months	Unknown	Unknown	MALE	
ชาย	37,019	20,667	8,851	4,038	237	471	2,189	568	568	MALE	
ไม่มีการศึกษา	-	-	-	-	-	-	-	-	-	No education	
ต่ำกว่าประถมศึกษา	239	239	-	-	-	-	-	-	-	Less than Elementary	
ประถมศึกษา	6,837	3,774	1,457	1,222	-	-	384	-	-	Elementary	
มัธยมศึกษาตอนต้น	6,056	3,591	1,198	1,208	-	-	59	-	-	Lower Secondary	
มัธยมศึกษาตอนปลาย	7,603	3,896	2,486	348	237	-	67	568	568	Upper Secondary Level	
สายสามัญ	6,864	3,388	2,486	185	237	-	-	568	568	General/Academic	
สายอาชีพศึกษา	739	508	-	164	-	-	67	-	-	Vocational	
สายวิชาการศึกษา	-	-	-	-	-	-	-	-	-	Teacher Training	
อุดมศึกษา	16,284	9,166	3,710	1,259	-	471	1,679	-	-	Higher Level	
สายวิชาการ	8,886	5,100	378	1,259	-	471	1,679	-	-	Academic	
สายวิชาชีพ	6,105	2,773	3,332	-	-	-	-	-	-	Higher Technical Education	
สายวิชาการศึกษา	1,292	1,292	-	-	-	-	-	-	-	Teacher Training	
อื่นๆ ^{1/}	-	-	-	-	-	-	-	-	-	Others ^{1/}	
ไม่ทราบ	-	-	-	-	-	-	-	-	-	Unknown	
หญิง	43,020	19,206	9,998	4,544	2,545	1,422	4,758	546	546	FEMALE	
ไม่มีการศึกษา	1,099	1,099	-	-	-	-	-	-	-	No education	
ต่ำกว่าประถมศึกษา	876	222	79	575	-	-	-	-	-	Less than Elementary	
ประถมศึกษา	1,874	1,068	619	188	-	-	-	-	-	Elementary	
มัธยมศึกษาตอนต้น	10,519	2,515	1,899	2,875	2,148	-	1,082	-	-	Lower Secondary	
มัธยมศึกษาตอนปลาย	9,478	6,300	2,074	507	362	-	234	-	-	Upper Secondary Level	
สายสามัญ	7,873	6,126	643	507	362	-	234	-	-	General/Academic	
สายอาชีพศึกษา	580	174	406	-	-	-	-	-	-	Vocational	
สายวิชาการศึกษา	1,025	-	1,025	-	-	-	-	-	-	Teacher Training	
อุดมศึกษา	18,841	7,669	5,327	399	35	1,422	3,442	546	546	Higher Level	
สายวิชาการ	13,122	5,675	2,407	-	35	1,017	3,442	546	546	Academic	
สายวิชาชีพ	4,729	1,154	2,833	338	-	405	-	-	-	Higher Technical Education	
สายวิชาการศึกษา	989	839	88	62	-	-	-	-	-	Teacher Training	
อื่นๆ ^{1/}	-	-	-	-	-	-	-	-	-	Others ^{1/}	
ไม่ทราบ	334	334	-	-	-	-	-	-	-	Unknown	

1/ รวมอาชีพระยะสั้น 1/ Including Short Course Vocational

ตารางที่ 13 จำนวนผู้ว่างงาน ที่หางานทำ จำแนกตามระยะเวลาที่หางานทำ ระดับการศึกษาที่สำเร็จ เพศ และเขตการปกครองทั่วราชอาณาจักร (ต่อ)

TABLE 13 UNEMPLOYED PERSONS, SEEKING JOB BY DURATION OF SEEKING JOB, LEVEL OF EDUCATIONAL ATTAINMENT, SEX AND AREA, WHOLE KINGDOM (Contd.)

ระดับการศึกษาที่สำเร็จ	รวม	ในเขตเทศบาล MUNICIPAL AREA												LEVEL OF EDUCATIONAL ATTAINMENT
		ระยะเวลาที่หางานทำ						Duration of seeking job						
		< 1 เดือน	1 - 2.9 เดือน	3 - 5.9 เดือน	6 - 8.9 เดือน	9 - 11.9 เดือน	>=12 เดือน	ไม่ทราบ						
	Total	Month	Months	Months	Months	Months	Months	Months	Months	Months	Months	Unknown		
ยอดรวม	47,004	22,823	8,712	7,388	1,060	970	5,483	568	TOTAL					
ชาย	21,211	11,321	3,718	3,563	237	-	1,804	568	MALE					
ไม่มีการศึกษา	-	-	-	-	-	-	-	-	No education					
ต่ำกว่าประถมศึกษา	-	-	-	-	-	-	-	-	Less than Elementary					
ประถมศึกษา	3,651	2,171	643	836	-	-	-	-	Elementary					
มัธยมศึกษาตอนต้น	3,847	1,873	707	1,208	-	-	59	-	Lower Secondary					
มัธยมศึกษาตอนปลาย	4,202	1,494	1,488	348	237	-	67	568	Upper Secondary Level					
สายสามัญ	3,818	1,341	1,488	185	237	-	-	568	General/Academic					
สายอาชีพศึกษา	384	153	-	164	-	-	67	-	Vocational					
สายวิชาการศึกษา	-	-	-	-	-	-	-	-	Teacher Training					
อุดมศึกษา	9,511	5,783	880	1,170	-	-	1,679	-	Higher Level					
สายวิชาการ	6,465	3,238	378	1,170	-	-	1,679	-	Academic					
สายวิชาชีพ	1,754	1,252	502	-	-	-	-	-	Higher Technical Education					
สายวิชาการศึกษา	1,292	1,292	-	-	-	-	-	-	Teacher Training					
อื่นๆ ^{1/}	-	-	-	-	-	-	-	-	Others ^{1/}					
ไม่ทราบ	-	-	-	-	-	-	-	-	Unknown					
หญิง	25,793	11,502	4,993	3,825	823	970	3,679	-	FEMALE					
ไม่มีการศึกษา	1,099	1,099	-	-	-	-	-	-	No education					
ต่ำกว่าประถมศึกษา	575	-	-	575	-	-	-	-	Less than Elementary					
ประถมศึกษา	745	557	-	188	-	-	-	-	Elementary					
มัธยมศึกษาตอนต้น	5,655	1,320	435	2,875	789	-	237	-	Lower Secondary					
มัธยมศึกษาตอนปลาย	4,941	3,649	1,166	126	-	-	-	-	Upper Secondary Level					
สายสามัญ	3,741	3,474	141	126	-	-	-	-	General/Academic					
สายอาชีพศึกษา	174	174	-	-	-	-	-	-	Vocational					
สายวิชาการศึกษา	1,025	-	1,025	-	-	-	-	-	Teacher Training					
อุดมศึกษา	12,778	4,877	3,392	62	35	970	3,442	-	Higher Level					
สายวิชาการ	9,546	3,723	1,573	-	35	774	3,442	-	Academic					
สายวิชาชีพ	3,082	1,154	1,731	-	-	197	-	-	Higher Technical Education					
สายวิชาการศึกษา	150	-	88	62	-	-	-	-	Teacher Training					
อื่นๆ ^{1/}	-	-	-	-	-	-	-	-	Others ^{1/}					
ไม่ทราบ	-	-	-	-	-	-	-	-	Unknown					

ไตรมาสที่ 2/2559 : Quarter 2/2016

หน่วยเป็นคน : Person

1/ รวมอาชีพระยะสั้น 1/ Including Short Course Vocational

ตารางที่ 13 จำนวนผู้ว่างงาน ที่ทำงานทำ จำแนกตามระยะเวลาที่หางานทำ ระดับการศึกษาที่สำเร็จ เพศ และเขตการปกครอง ทวีราชอาณาจักร (ต่อ)

TABLE 13 UNEMPLOYED PERSONS, SEEKING JOB BY DURATION OF SEEKING JOB, LEVEL OF EDUCATIONAL ATTAINMENT, SEX AND AREA, WHOLE KINGDOM (Contd.)

ไตรมาสที่ 2/2559 : Quarter 2/2016

นอกเขตเทศบาล NON-MUNICIPAL AREA

หน่วยเป็นคน : Person

ระดับการศึกษาที่สำเร็จ	ระยะเวลาที่ทำงานทำ Duration of seeking job										LEVEL OF EDUCATIONAL ATTAINMENT	
	< 1 เดือน	1 - 2.9 เดือน	3 - 5.9 เดือน	6 - 8.9 เดือน	9 - 11.9 เดือน	>=12 เดือน	ไม่ทราบ	TOTAL		MALE		
Total	Month	Months	Months	Months	Months	Months	Unknown					
ยอดรวม ชาย	17,050	10,137	1,194	1,722	923	1,464	546					
ไม่มีการศึกษา	9,346	5,132	475	-	471	384	-			No education		
ต่ำกว่าประถมศึกษา	-	-	-	-	-	-	-			Less than Elementary		
ประถมศึกษา	239	239	-	-	-	-	-			Elementary		
มัธยมศึกษาตอนต้น	3,187	1,603	813	386	-	384	-			Lower Secondary		
มัธยมศึกษาตอนปลาย	2,208	1,718	491	-	-	-	-			Upper Secondary Level		
สายสามัญ	3,400	2,402	998	-	-	-	-			General/Academic		
สายอาชีพศึกษา	3,045	2,047	998	-	-	-	-			Vocational		
สายวิชาการศึกษา	355	355	-	-	-	-	-			Teacher Training		
อุดมศึกษา	-	-	-	-	-	-	-			Higher Level		
สายวิชาการ	6,773	3,383	89	-	471	-	-			Academic		
สายวิชาชีพ	2,422	1,862	89	-	471	-	-			Higher Technical Education		
สายวิชาการศึกษา	4,351	1,521	2,830	-	-	-	-			Teacher Training		
อื่นๆ 1/	-	-	-	-	-	-	-			Others 1/		
ไม่ทราบ	-	-	-	-	-	-	-			Unknown		
หญิง	7,704	5,005	719	1,722	452	1,079	546			FEMALE		
ไม่มีการศึกษา	-	-	-	-	-	-	-			No education		
ต่ำกว่าประถมศึกษา	301	222	79	-	-	-	-			Less than Elementary		
ประถมศึกษา	1,129	511	619	-	-	-	-			Elementary		
มัธยมศึกษาตอนต้น	4,863	1,195	1,465	1,359	-	845	-			Lower Secondary		
มัธยมศึกษาตอนปลาย	4,537	2,651	907	362	-	234	-			Upper Secondary Level		
สายสามัญ	4,131	2,651	382	362	-	234	-			General/Academic		
สายอาชีพศึกษา	406	406	-	-	-	-	-			Vocational		
สายวิชาการศึกษา	-	-	-	-	-	-	-			Teacher Training		
อุดมศึกษา	6,063	2,792	338	-	452	-	546			Higher Level		
สายวิชาการ	3,576	1,952	834	-	244	-	546			Academic		
สายวิชาชีพ	1,647	-	1,102	-	208	-	-			Higher Technical Education		
สายวิชาการศึกษา	839	839	-	-	-	-	-			Teacher Training		
อื่นๆ 1/	-	-	-	-	-	-	-			Others 1/		
ไม่ทราบ	334	334	-	-	-	-	-			Unknown		

1/ รวมอาชีพระยะสั้น 1/ Including Short Course Vocational

ตารางที่ 14. จำนวนผู้ว่างงาน ที่เคยทำงานมาก่อน จำแนกตามอาชีพที่ครั้งสุดท้าย อุตสาหกรรมที่ครั้งสุดท้าย ทวีราชอาณาจักร
 TABLE 14. UNEMPLOYED PERSONS, EVER WORKED BY LAST OCCUPATION, LAST INDUSTRY, WHOLE KINGDOM

หน่วยเป็นหมื่น : person

อาชีพที่ครั้งสุดท้าย	อุตสาหกรรมที่ครั้งสุดท้าย													รวม	LAST OCCUPATION
	เกษตรกรรม และการปฐมนิคม Agriculture	การขุด เหมืองแร่ และเหมืองหิน Mining	การผลิต Manufacturing	ไฟฟ้า ก๊าซ ไอน้ำระบบปรับอากาศ Electricity	จစ်น้ำ บำบัด น้ำเสียและประปา Water supply sewerage, waste	การก่อสร้าง Construction	การขนส่ง การขนส่ง การขนส่ง Transportation	ที่พักแรมและ บริการด้านอาหาร Accommodation and food service	ข้อมูลข่าวสาร และการสื่อสาร Information communication	การเงินและ การประกันภัย Financial Intermediation	การค้าปลีก การขายปลีก การช้อปปิ้ง whole sale/retail	การขนส่ง และ สถานที่เก็บสินค้า and storage	ที่พักแรมและ บริการด้านอาหาร Accommodation and food service		
1. ผู้จัดการ ข้าราชการระดับอาวุโส และผู้บัญชาการหน่วย และผู้บัญชาการหน่วย	35,200	762	52,137	-	300	29,988	44,607	2,414	16,798	2,279	2,240	1,087	2,240	1,087	1. managers, senior officials and Legislators
2. ผู้ประกอบวิชาชีพด้านต่าง ๆ	-	-	481	-	-	1,387	520	-	396	-	-	-	-	-	2. Professionals
3. เจ้าหน้าที่เทคนิคและผู้ประกอบวิชาชีพ ที่เกี่ยวข้องกับด้านต่าง ๆ	-	-	1,248	-	-	103	395	-	-	225	-	-	-	-	3. Technicians and associate Professionals
4. เสมียน	-	-	1,308	-	-	-	1,907	-	500	-	-	-	-	-	4. Clerks
5. พนักงานบริการและผู้จำหน่ายสินค้า	-	-	2,952	-	-	-	3,675	350	2,198	1,293	799	-	799	-	5. Service workers and sell goods
6. ผู้ปฏิบัติงานที่มีมือในด้านการเกษตร ป่าไม้ และประมง	21,418	378	71	-	-	-	23,126	333	10,757	-	-	-	-	-	6. Skilled agricultural forest and fishery workers
7. ช่างฝีมือ และผู้ปฏิบัติงานที่เกี่ยวข้อง	-	-	11,748	-	-	15,545	5,227	-	438	762	-	-	-	-	7. Craft and associate professionals
8. ผู้ควบคุมเครื่องจักรโรงงานและเครื่องจักร และผู้ปฏิบัติงานด้านการประกอบ	2,169	384	28,434	-	-	484	1,666	1,025	-	-	-	-	-	-	8. Plant and machine controls and assemblers
9. ผู้ประกอบอาชีพทางพื้นฐาน	11,613	-	5,057	-	300	12,216	8,091	568	2,509	-	-	-	-	-	9. Elementary occupations
10. คนงานซึ่งไม่มีตำแหน่งเป็นหมวดอื่น	-	-	837	-	-	-	-	-	-	-	-	-	-	-	10. Workers not classifiable by occupation

ตารางที่ 14 จำนวนผู้ว่างงาน ที่เคยทำงานมาก่อน จำแนกตามอาชีพที่ทำครั้งสุดท้าย อุตสาหกรรมที่ทำครั้งสุดท้าย หัวราชอาณาจักร (ต่อ)
TABLE 14 UNEMPLOYED PERSONS, EVER WORKED BY LAST OCCUPATION, LAST INDUSTRY , WHOLE KINGDOM (Contd.)

ไตรมาสที่ 2/2559 : Quarter 2/2016 หน่วยเป็นคน : person

อาชีพที่ทำครั้งสุดท้าย	อุตสาหกรรมที่ทำครั้งสุดท้าย (ต่อ) Last Industry (Contd.)										LAST OCCUPATION	
	กิจกรรม อสังหาริมทรัพย์ Real estate activities	กิจกรรมทางวิชาชีพ วิชาชีพและเทคนิค Professional, scientific technical activities	การบริหารสนับสนุน และป้องกันประเทศ Administrative support service activities	การบริหารราชการ ป้องกันประเทศ Public admini- stration defence	การศึกษา Education	กิจกรรมด้านสุขภาพ งานสังคมสงเคราะห์ Health and social work	ศิลปะ ความบันเทิง และนันทนาการ Art entertainment	บริการด้านอื่นๆ Other service	งานในครัวเรือน ส่วนบุคคล Activities of household	กิจกรรมของ องค์กร Extra- territorial		ไม่ทราบ Unknown
ยอดรวม	1,155	272	11,262	3,899	4,358	4,764	1,102	1,446	295	-	568	TOTAL
1. ผู้จัดการ ข้าราชการระดับอาวุโส และผู้บัญชาการ	150	-	-	325	-	-	-	-	-	-	-	1. managers, senior officials and Legislators
2. ผู้ประกอบวิชาชีพด้านต่างๆ	864	-	238	-	4,174	-	-	-	-	-	-	2. Professionals
3. เจ้าหน้าที่เทคนิคและผู้ประกอบวิชาชีพ ที่เกี่ยวข้องกับด้านต่างๆ	140	185	-	367	-	1,219	-	69	-	-	-	3. Technicians and associate professionals
4. เสมียน	-	87	-	848	147	1,840	84	-	-	-	-	4. Clerks
5. พนักงานบริการและผู้จำหน่ายสินค้า	-	-	4,980	157	-	1,704	92	459	153	-	-	5. Service workers and sell goods
6. ผู้ปฏิบัติงานที่มีอยู่ในด้านการเกษตร ป่าไม้ และประมง	-	-	726	-	-	-	282	-	-	-	-	6. Skilled agricultural, forest and fishery workers
7. ช่างฝีมือ และผู้ปฏิบัติงานที่เกี่ยวข้อง	-	-	-	-	-	-	-	586	-	-	-	7. Craft and associate professionals
8. ผู้ควบคุมเครื่องจักรโรงงานและเครื่องจักร และผู้ปฏิบัติงานด้านการประกอบ	-	-	550	987	37	-	-	-	-	-	-	8. Plant and machine controllers and assemblers
9. ผู้ประกอบอาชีพทางพื้นฐาน	-	-	4,769	1,216	-	-	643	332	142	-	-	9. Elementary occupations
10. คนงานซึ่งมีตำแหน่งเป็นหมวดอื่น	-	-	-	-	-	-	-	-	-	-	568	10. Workers not classifiable by occupation

ตารางที่ 14 จำนวนผู้ว่างงาน ที่เคยทำงานมาก่อน จำนวนคนอาชีพที่ทำงานครั้งสุดท้าย อุตสาหกรรมที่ทำงานครั้งสุดท้าย และเพศ ทั้งราชอาณาจักร
TABLE 14 UNEMPLOYED PERSONS, EVER WORKED BY LAST OCCUPATION, LAST INDUSTRY AND SEX, WHOLE KINGDOM

อาชีพที่ทำงานครั้งสุดท้าย	อุตสาหกรรมที่ทำงานครั้งสุดท้าย										กิจกรรมการเงินและการเงิน Financial Intermediation	ข้อมูลข่าวสารและการสื่อสาร Information and communication	ที่พักแและบริการที่อาศัย Accommodation and food service	การขนส่งและสถานที่เก็บสินค้า Transportation and storage	การขนส่ง การขายปลีก การขายส่ง การค้าปลีก Retail and wholesale trade	Last industry	LAST OCCUPATION
	รวม	เกษตรกรรมและการประมง Agriculture	การทำเหมืองแร่และหิน Mining	การผลิต Manufacturing	ไฟฟ้า ก๊าซ ไนโตรเจน อากาศ Electricity	น้ำประปา และของเสีย Water supply, sewerage, waste	การก่อสร้าง Construction	การขายส่ง การค้าปลีก การค้าส่ง Retail and wholesale trade	การขนส่งและสถานที่เก็บสินค้า Transportation and storage	ที่พักแและบริการที่อาศัย Accommodation and food service							
ชาย	126,597	21,810	762	29,043	-	81	22,714	27,101	2,239	6,912	987	1,136	1,087	1,136	MALE		
1. ผู้จัดการ ข้าราชการระดับอาวุโส และผู้ปฏิบัติงานขาย	4,195	-	-	481	-	-	1,387	520	-	396	-	-	-	-	1. managers, senior officials and Legislators		
2. ผู้ประกอบการวิชาชีพต่าง ๆ	1,440	-	-	828	-	-	103	-	-	-	225	-	-	-	2. Professionals		
3. เจ้าหน้าที่เทคนิคและผู้ประกอบการวิชาชีพที่เกี่ยวข้องกันต่าง ๆ	2,261	-	-	400	-	-	-	1,170	-	-	-	-	-	-	3. Technicians and associate professionals		
4. เสมียน	3,902	-	-	1,205	-	-	-	1,654	175	580	-	49	49	49	4. Clerks		
5. พนักงานบริการและผู้ขายปลีก	21,120	-	378	71	-	-	-	11,622	333	3,902	-	-	-	-	5. Service workers and sell goods		
6. ผู้ปฏิบัติงานที่มีอยู่ในด้านการเกษตร ป่าไม้ และประมง	13,999	13,324	-	-	-	-	254	-	138	-	-	-	-	-	6. Skilled agricultural forest and fishery workers		
7. ช่างฝีมือ และผู้ปฏิบัติงานที่เกี่ยวข้อง	30,066	-	-	7,598	-	-	15,456	5,227	-	438	762	-	-	-	7. Craft and associate professionals		
8. ผู้ควบคุมเครื่องจักรโรงงานและเครื่องจักรและผู้ปฏิบัติงานด้านการประกอบ	23,584	2,169	384	16,282	-	-	484	1,666	1,025	-	-	-	-	-	8. Plant and machine controllers and assemblers		
9. ผู้ประกอบอาชีพงานพื้นฐาน	24,626	6,317	-	1,340	-	81	5,031	5,242	568	1,598	-	-	-	-	9. Elementary occupations		
10. คนงานซึ่งมิได้จำแนกไว้ในหมวดอื่น	1,405	-	-	837	-	-	-	-	-	-	-	-	-	-	10. Workers not classifiable by occupation		
หญิง	89,249	13,390	25,094	25,094	219	7,274	17,506	175	9,885	1,293	1,104	1,104	1,104	FEMALE			
1. ผู้จัดการ ข้าราชการระดับอาวุโส และผู้ปฏิบัติงานขาย	150	-	-	-	-	-	-	-	-	-	-	-	-	-	1. managers, senior officials and Legislators		
2. ผู้ประกอบการวิชาชีพต่าง ๆ	5,807	-	-	420	-	-	-	395	-	-	-	-	-	-	2. Professionals		
3. เจ้าหน้าที่เทคนิคและผู้ประกอบการวิชาชีพที่เกี่ยวข้องกันต่าง ๆ	3,436	-	-	908	-	-	-	737	-	500	-	-	-	-	3. Technicians and associate professionals		
4. เสมียน	10,371	-	-	1,747	-	-	-	2,021	175	1,619	1,293	749	749	749	4. Clerks		
5. พนักงานบริการและผู้ขายปลีก	21,091	-	-	-	-	-	-	11,504	-	6,855	-	-	-	-	5. Service workers and sell goods		
6. ผู้ปฏิบัติงานที่มีอยู่ในด้านการเกษตร ป่าไม้ และประมง	8,819	8,094	-	-	-	-	-	-	-	-	-	-	-	-	6. Skilled agricultural forest and fishery workers		
7. ช่างฝีมือ และผู้ปฏิบัติงานที่เกี่ยวข้อง	4,239	-	-	4,151	-	-	88	-	-	-	-	-	-	-	7. Craft and associate professionals		
8. ผู้ควบคุมเครื่องจักรโรงงานและเครื่องจักรและผู้ปฏิบัติงานด้านการประกอบ	12,152	-	-	12,152	-	-	-	-	-	-	-	-	-	-	8. Plant and machine controllers and assemblers		
9. ผู้ประกอบอาชีพงานพื้นฐาน	23,184	5,296	-	3,717	-	219	7,185	2,849	-	911	-	-	-	-	9. Elementary occupations		
10. คนงานซึ่งมิได้จำแนกไว้ในหมวดอื่น	-	-	-	-	-	-	-	-	-	-	-	-	-	-	10. Workers not classifiable by occupation		

ตารางที่ 14 จำนวนผู้ว่างงาน ที่เคยทำงานมาก่อน จำนวนคนอายุที่ทำงานครั้งสุดท้าย และเพศ ที่ราชอาณาจักร (ต่อ)
 TABLE 14 UNEMPLOYED PERSONS, EVER WORKED BY LAST OCCUPATION, LAST INDUSTRY, AND SEX, WHOLE KINGDOM (Contd.)

ไตรมาสที่ 2/2559 : Quarter 2/2016

บาท/คน, person

อาชีพที่ทำงานครั้งสุดท้าย	อุตสาหกรรมที่ทำงานครั้งสุดท้าย (ต่อ) Last industry (Contd.)										LAST OCCUPATION	
	กิจกรรม อสังหาริมทรัพย์ Real estate activities	กิจกรรมทางวิชาชีพ และวิทยาศาสตร์ Professional/scientific activities	การบริการสนับสนุน และบำรุงรักษา Administrative support service activities	การบริหารราชการ ท้องถิ่น Public admin- istration	การศึกษา Education	กิจกรรมด้านสุขภาพ และสังคม Health and social work	ศิลปะ ความบันเทิง และนันทนาการ Art, entertainment	บริการอื่น ๆ Other service	งานในครัวเรือน Activities of household	กิจกรรมของ องค์กร Extra- territorial		ไม่ทราบ Unknown
ชาย	140	185	7,344	3,104	321	824	374	991	17	-	568	MALE
1. ผู้จัดการ ข้าราชการระดับอาวุโส และผู้ปฏิบัติงานรวม และผู้บริหารระดับต่าง ๆ	-	-	-	325	-	-	-	-	-	-	-	1. managers, senior officials and Legislators
2. ผู้ประกอบการระดับต่าง ๆ	-	-	-	-	284	-	-	-	-	-	-	2. Professionals
3. เจ้าหน้าที่เทคนิคและผู้ประกอบการวิชาชีพ ที่เกี่ยวข้องกับด้านต่าง ๆ	140	185	-	296	-	-	-	69	-	-	-	3. Technicians and associate professionals
4. เสมียน	-	-	-	125	-	114	-	-	-	-	-	4. Clerks
5. พนักงานบริการและผู้ขายสินค้า	-	-	3,837	157	-	711	92	-	17	-	-	5. Service workers and sell goods workers
6. ผู้ปฏิบัติงานที่มีชื่อในด้านการเกษตร ป่าไม้ และประมง	-	-	-	-	-	-	282	-	-	-	-	6. Skilled agricultural forest and fishery workers
7. ช่างฝีมือ และผู้ปฏิบัติงานที่เกี่ยวข้อง ผู้ควบคุมเครื่องจักรและเครื่องจักร และผู้ปฏิบัติงานด้านการประกอบ	-	-	550	987	37	-	-	586	-	-	-	7. Craft and associate professionals and assemblers
8. ผู้ประกอบอาชีพงานพื้นฐาน	-	-	2,958	1,216	-	-	-	276	-	-	-	8. Plant and machine controllers and assemblers
9. ผู้ประกอบอาชีพงานพื้นฐาน	-	-	-	-	-	-	-	-	-	-	-	9. Elementary occupations
10. คนงานซึ่งมีได้จำแนกไว้ในหมวดอื่น	1,015	87	3,919	795	4,037	3,939	728	515	277	-	568	10. Workers not classifiable by occupation
1. ผู้จัดการ ข้าราชการระดับอาวุโส และผู้ปฏิบัติงานรวม	150	-	-	-	-	-	-	-	-	-	-	FEMALE
2. ผู้ประกอบการระดับต่าง ๆ	864	-	238	-	3,890	-	-	-	-	-	-	1. managers, senior officials and Legislators
3. เจ้าหน้าที่เทคนิคและผู้ประกอบการวิชาชีพ ที่เกี่ยวข้องกับด้านต่าง ๆ	-	-	-	72	-	1,219	-	-	-	-	-	2. Professionals
4. เสมียน	-	87	-	723	147	1,727	84	-	-	-	-	3. Technicians and associate professionals
5. พนักงานบริการและผู้จำหน่ายสินค้า	-	-	1,143	-	-	994	-	459	136	-	-	4. Clerks
6. ผู้ปฏิบัติงานที่มีชื่อในด้านการเกษตร ป่าไม้ และประมง	-	-	726	-	-	-	-	-	-	-	-	5. Service workers and sell goods workers
7. ช่างฝีมือ และผู้ปฏิบัติงานที่เกี่ยวข้อง ผู้ควบคุมเครื่องจักรและเครื่องจักร และผู้ปฏิบัติงานด้านการประกอบ	-	-	-	-	-	-	-	-	-	-	-	6. Skilled agricultural forest and fishery workers
8. ผู้ประกอบอาชีพงานพื้นฐาน	-	-	1,812	-	-	-	643	55	142	-	-	7. Craft and associate professionals and assemblers
9. ผู้ประกอบอาชีพงานพื้นฐาน	-	-	-	-	-	-	-	-	-	-	-	8. Plant and machine controllers and assemblers
10. คนงานซึ่งมีได้จำแนกไว้ในหมวดอื่น	-	-	-	-	-	-	-	-	-	-	-	9. Elementary occupations
	-	-	-	-	-	-	-	-	-	-	-	10. Workers not classifiable by occupation

ตารางที่ 14 จำนวนผู้ว่างงาน โดยทำงานก่อน ว่างตามอาชีพที่ทำงานครั้งสุดท้าย อุตสาหกรรมที่ทำครั้งสุดท้าย เพศ และเขตการปกครอง จังหวัดขอนแก่น (ต่อ)

TABLE 14 UNEMPLOYED PERSONS, EVER WORKED BY LAST OCCUPATION, LAST INDUSTRY, SEX AND AREA, WHOLE KINGDOM (Contd.)

อาชีพที่ทำงานครั้งสุดท้าย	ในเขตเทศบาล MUNICIPAL AREA													รวม	หมายเหตุ : person
	อุตสาหกรรมที่ทำครั้งสุดท้าย Last Industry														
	เกษตรกรรม และการประมง Agriculture	การขุด เหมืองแร่ และเหมืองหิน Mining	การทอ การผลิต Manufacturing	ไฟฟ้า ก๊าซ ไอน้ำระบบรับ อากาศ Electricity	จัดเก็บ ขนถ่าย น้ำเสีย และขยะ Water supply sewage, waste	การก่อสร้าง Construction	การขายปลีก การค้าส่ง การค้าส่ง whole sale/retail	การขนส่ง และ สถานที่เก็บสินค้า Transportation and storage	ที่พักแรมและ บริการด้านอาหาร Accommodation and food service	ข้อมูลข่าวสาร และการสื่อสาร Information communication	การเงินและ การประกันภัย Financial intermediation	LAST OCCUPATION			
รวม	99,261	8,538	28,591	-	81	6,291	21,813	1,768	8,480	2,279	874	874	TOTAL		
ชาย	55,557	5,148	13,498	-	81	5,510	13,239	1,768	3,171	987	736	736	MALE		
1. ผู้จัดการ ข้าราชการระดับอาวุโส และผู้บัญชาการหน่วย และผู้บริหาร	2,300	-	-	-	-	728	520	-	41	-	-	687	1. managers, senior officials and Legislators		
2. ผู้ประกอบวิชาชีพด้านต่างๆ	1,160	-	548	-	-	103	-	-	-	225	-	-	2. Professionals		
3. เจ้าหน้าที่เทคนิคและผู้ประกอบวิชาชีพ ที่เกี่ยวข้องกับด้านต่างๆ	2,261	-	400	-	-	-	1,170	-	-	-	-	-	3. Technicians and associate professionals		
4. เสมียน	1,052	-	327	-	-	-	232	175	31	-	49	49	4. Clerks		
5. พนักงานบริการและผู้จำหน่ายสินค้า	12,124	-	71	-	-	-	5,842	-	2,508	-	-	-	5. Service workers and sell goods		
6. ผู้ปฏิบัติงานที่มีฝีมือในด้านการเกษตร ป่าไม้ และประมง	3,317	-	-	-	-	-	-	-	-	-	-	-	6. Skilled agricultural forest and fishery workers		
7. ช่างฝีมือ และผู้ปฏิบัติงานที่เกี่ยวข้อง	9,497	-	2,594	-	-	3,363	1,756	-	438	762	-	-	7. Craft and associate professionals		
8. ผู้ควบคุมเครื่องจักรโรงงานและเครื่องจักร และผู้ปฏิบัติงานด้านการประกอบ	11,455	379	7,742	-	-	-	736	1,025	-	-	-	-	8. Plant and machine controllers and assemblers		
9. ผู้ประกอบอาชีพงานพื้นฐาน	10,985	1,452	979	-	81	1,317	2,983	568	153	-	-	-	9. Elementary occupations		
10. คนงานที่มีตำแหน่งที่ไม่ทราบอาชีพ	1,405	-	837	-	-	-	-	-	-	-	-	-	10. Workers not classifiable by occupation		

ตารางที่ 14 จำนวนผู้จ้างงาน ที่เคยทำงานมาก่อน จำนวนคนอาชีพที่ทำงานครั้งสุดท้าย อาชีพกรรมที่ทำงานครั้งสุดท้าย เพศ และเขตการปกครอง ขั้วราชอาณาจักร (ต่อ)

TABLE 14 UNEMPLOYED PERSONS, EVER WORKED BY LAST OCCUPATION, LAST INDUSTRY, SEX AND AREA, WHOLE KINGDOM (Contd.)

อาชีพที่ทำงานครั้งสุดท้าย	เขตเทศบาล MUNICIPAL AREA										รวมทั้งหมด	เพศ/เป็นหญิง : person
	อุตสาหกรรมที่ทำงานครั้งสุดท้าย (ปี) Last Industry (Contd.)											
	กิจกรรมอสังหาริมทรัพย์ Real estate activities	กิจกรรมทางวิชาชีพ วิทยาศาสตร์และเทคนิค Professional/scientific technical activities	การบริหารสนับสนุนและสนับสนุนบริการ Administrative and support service activities	การบริหารราชการท้องถิ่น Public administration	การศึกษา Education	งานสังคมสงเคราะห์ Health and social work	ศิลปะ ความบันเทิง และนันทนาการ Art, entertainment and recreation	บริการด้านอื่นๆ Other service	งานในครัวเรือน Activities of household	กิจกรรมขององค์กร Extra-territorial		
ยอดรวม	291	185	10,255	2,363	2,544	2,566	176	1,446	153	-	568	TOTAL
ชาย	140	185	6,949	2,066	321	148	92	931	17	-	568	MALE
1. ผู้จัดการ ข้าราชการระดับอาวุโส และผู้บริหารอาวุโส	-	-	-	325	-	-	-	-	-	-	-	1. managers, senior officials and Legislators
2. ผู้ประกอบวิชาชีพด้านต่างๆ	-	-	-	-	284	-	-	-	-	-	-	2. Professionals
3. เจ้าหน้าที่เทคนิคและผู้ประกอบวิชาชีพที่เกี่ยวข้องกับด้านต่างๆ	140	185	-	296	-	-	-	69	-	-	-	3. Technicians and associate professionals
4. เสมียน	-	-	-	125	-	114	-	-	-	-	-	4. Clerks
5. พนักงานบริการและผู้จำหน่ายสินค้า	-	-	3,558	-	-	35	92	-	17	-	-	5. Service workers and sell goods workers
6. ผู้ปฏิบัติงานที่มีฝีมือในด้านการเกษตร ป่าไม้ และประมง	-	-	-	-	-	-	-	-	-	-	-	6. Skilled agricultural forest and fishery workers
7. ช่างฝีมือ และผู้ปฏิบัติงานที่เกี่ยวข้อง	-	-	-	-	-	-	-	586	-	-	-	7. Craft and associate professionals
8. ผู้ควบคุมเครื่องจักรโรงงานและเครื่องจักรและผู้ปฏิบัติงานด้านการประกอบ	-	-	550	987	37	-	-	-	-	-	-	8. Plant and machine controllers and assemblers
9. ผู้ประกอบอาชีพงานพื้นฐาน	-	-	2,841	335	-	-	-	276	-	-	-	9. Elementary occupations
10. คนงานที่มีตำแหน่งที่ไม่สามารถจำแนก	-	-	-	-	-	-	-	-	-	-	568	10. Workers not classifiable by occupation

ตารางที่ 14 จำนวนผู้ว่างงาน ที่เคยทำงานมาก่อน จำนวนคนอาชีพที่ทำงานครั้งสุดท้าย และเขตการปกครอง จังหวัดขอนแก่น (ต่อ)

TABLE 14 UNEMPLOYED PERSONS, EVER WORKED BY LAST OCCUPATION, LAST INDUSTRY, SEX AND AREA, WHOLE KINGDOM (Contd.)

อาชีพที่ทำงานครั้งสุดท้าย	ในเขตเทศบาล MUNICIPAL AREA										รวมทั้งหมด	
	อุตสาหกรรมที่ทำงานครั้งสุดท้าย (ปี) Last Industry (Contd.)											
	กิจกรรมอสังหาริมทรัพย์ Real estate activities	กิจกรรมทางวิชาชีพ วิทยาศาสตร์และเทคนิค Professional/scientific technical activities	การบริหารสนับสนุนและป้องกันประเทศ Administrative support service activities	การบริหารราชการป้องกันประเทศ Public administration defence	การศึกษา Education	กิจกรรมด้านสุขภาพ งานสังคมสงเคราะห์ Health and social work	ศิลปะ ความบันเทิง และนันทนาการ Art entertainment	บริการด้านอื่นๆ Other service	งานครัวเรือน ครัวเรือน Activities of household	กิจกรรมขององค์กร Extra-territorial		ไม่ทราบ Unknown
หญิง	150	-	3,306	297	2,222	2,417	84	515	136	-	-	FEMALE
1. ผู้จัดการ ข้าราชการระดับอาวุโส และผู้บัญชาการหน่วย	150	-	-	-	-	-	-	-	-	-	-	1. managers, senior officials and Legislators
2. ผู้ประกอบการวิชาชีพด้านต่างๆ	-	-	-	-	2,075	-	-	-	-	-	-	2. Professionals
3. เจ้าหน้าที่เทคนิคและผู้ประกอบการวิชาชีพที่เกี่ยวข้องกันด้านต่างๆ	-	-	-	72	-	436	-	-	-	-	-	3. Technicians and associate professionals
4. เสมียน	-	-	-	225	147	1,727	84	-	-	-	-	4. Clerks
5. พนักงานบริการและผู้จำหน่ายสินค้า	-	-	769	-	-	254	-	459	136	-	-	5. Service workers and sell goods workers
6. ผู้ปฏิบัติงานที่มีฝีมือในด้านการเกษตร ป่าไม้ และประมง	-	-	726	-	-	-	-	-	-	-	-	6. Skilled agricultural forest and fishery workers
7. ช่างฝีมือ และผู้ปฏิบัติงานที่เกี่ยวข้อง	-	-	-	-	-	-	-	-	-	-	-	7. Craft and associate professionals
8. ผู้ควบคุมเครื่องจักรโรงงานและเครื่องจักรและผู้ปฏิบัติงานด้านการประกอบ	-	-	-	-	-	-	-	-	-	-	-	8. Plant and machine controllers and assemblers
9. ผู้ประกอบอาชีพงานพื้นฐาน	-	-	1,812	-	-	-	-	55	-	-	-	9. Elementary occupations
10. คนงานที่ไม่ได้จำแนกไว้ทั้งหมดอื่น	-	-	-	-	-	-	-	-	-	-	-	10. Workers not classifiable by occupation

ตารางที่ 14 จำนวนผู้ว่างงาน ที่เคยทำงานมาก่อน จำนวนคนอาชีพที่ทำงานครั้งสุดท้าย อุตสาหกรรมที่ทำงานครั้งสุดท้าย เพศ และเขตการปกครอง ทวีปราชอาณาจักร (ต่อ)

TABLE 14 UNEMPLOYED PERSONS, EVER WORKED BY LAST OCCUPATION, LAST INDUSTRY, SEX AND AREA, WHOLE KINGDOM (Contd.)

อาชีพที่ทำงานครั้งสุดท้าย	เขตเทศบาล NON-MUNICIPAL AREA										รวม	LAST OCCUPATION
	เกษตรกรรม การป่าน และป่า Agriculture	เหมืองแร่ และเหมืองหิน Mining	การผลิต Manufacturing	ไฟฟ้า ก๊าซ ไอน้ำระบบปรับอากาศ Electricity	จัดเก็บ ขจัดน้ำเสีย และเศษ Water supply sewage, waste	การก่อสร้าง Construction	การขายปลีก การซ่อมแซม whole sale/retail	การขนส่ง และ สถานที่เก็บสินค้า Transportation and storage	ที่พักแรมและ บริการด้านอาหาร Accommodation and food service	ข้อมูลข่าวสาร และการสื่อสาร Information and communication		
ยอดรวม	26,662	762	23,546	-	219	23,697	22,794	646	8,318	-	1,366	TOTAL
ชาย	16,662	762	15,545	-	-	17,204	13,862	471	3,742	-	400	MALE
1. ผู้จัดการ ข้าราชการระดับอาวุโส และผู้ปฏิบัติงาน	-	-	481	-	-	659	-	-	355	-	400	1. managers, senior officials and Legislators
2. ผู้ประกอบวิชาชีพด้านต่างๆ	-	-	280	-	-	-	-	-	-	-	-	2. Professionals
3. เจ้าหน้าที่เทคนิคและผู้ประกอบวิชาชีพ ที่เกี่ยวข้องกับบ้านต่างๆ	-	-	-	-	-	-	-	-	-	-	-	3. Technicians and associate professionals
4. เสมียน	-	-	879	-	-	-	1,422	-	549	-	-	4. Clerks
5. พนักงานบริการและผู้ขายสินค้า	-	378	-	-	-	-	5,779	333	1,394	-	-	5. Service workers and sell goods
6. ผู้ปฏิบัติงานที่มีชื่อในด้านการเกษตร ป่าไม้ และประมง	10,007	-	-	-	-	254	-	-	-	-	-	6. Skilled agricultural, forest and fishery workers
7. ช่างฝีมือ และผู้ปฏิบัติงานที่เกี่ยวข้อง	-	-	5,004	-	-	12,094	3,471	-	-	-	-	7. Craft and associate professionals
8. ผู้ควบคุมเครื่องจักรโรงงานและเครื่องจักร และผู้ปฏิบัติงานด้านการประกอบ	1,790	384	8,540	-	-	484	930	-	-	-	-	8. Plant and machine controllers and assemblers
9. ผู้ประกอบอาชีพด้านอื่นๆ	4,865	-	361	-	-	3,714	2,259	-	1,445	-	-	9. Elementary occupations
10. คนงานซึ่งมีชื่อได้จำแนกไว้ในหมวดอื่น	-	-	-	-	-	-	-	-	-	-	-	10. Workers not classifiable by occupation

ตารางที่ 14 จำนวนผู้ว่างงาน โดยทำงานมาก่อน จำนวนคนอาชีพที่ทำงานสุดท้าย อุตสาหกรรมที่ทำงานสุดท้าย เพศ และเขตการปกครอง จังหวัดขอนแก่น (ต่อ)

TABLE 14 UNEMPLOYED PERSONS, EVER WORKED BY LAST OCCUPATION, LAST INDUSTRY, SEX AND AREA, WHOLE KINGDOM (Contd.)

อาชีพที่ทำงานสุดท้าย	เขตเทศบาล NON-MUNICIPAL AREA										รวม	LAST OCCUPATION
	เกษตรกรรม การป้อน และกวนประมง Agriculture	การขุด เหมืองแร่ และเหมืองหิน Mining	การผลิต Manufacturing	ไฟฟ้า ก๊าซ ไอน้ำระบบปรับอากาศ Electricity	จัดหาน้ำ ป่าต้นน้ำเสีย และประปา Water supply sewerage, waste	การก่อสร้าง Construction	การขายปลีก การซ่อมแซม whole sale&retail	การขนส่ง และ สถานที่เก็บสินค้า Transportation and storage	ที่พักแรมและ บริการด้านอาหาร Accommodation and food service	ข้อมูลข่าวสาร และการสื่อสาร Information communication		
หญิง	10,000 -	-	8,001 -	-	219	6,493	8,931	175	4,576 -	-	966	FEMALE
1. ผู้จัดการ ข้าราชการระดับอาวุโส และผู้บังคับบัญชาตาม และผู้บริหารระดับต่างๆ	-	-	-	-	-	-	-	-	-	-	-	1. managers, senior officials and Legislators
2. ผู้ประกอบอาชีพค้าปลีกต่างๆ	-	-	-	-	-	-	-	-	-	-	-	2. Professionals
3. เจ้าหน้าที่เทคนิคและผู้ประกอบอาชีพ ที่เกี่ยวข้องกับด้านต่างๆ	-	-	607 -	-	-	-	-	-	-	-	-	3. Technicians and associate professionals
4. เสมียน	-	-	1,250 -	-	-	-	-	175	1,288 -	-	611	4. Clerks
5. พนักงานบริการและผู้จำหน่ายสินค้า	-	-	-	-	-	7,168 -	-	-	3,289 -	-	-	5. Service workers and sell goods
6. ผู้ปฏิบัติงานที่มีผลในด้านการเกษตร ป่าไม้ และประมง	6,477 -	-	-	-	-	-	-	-	-	-	-	6. Skilled agricultural forest and fishery workers
7. ช่างฝีมือ และผู้ปฏิบัติงานที่เกี่ยวข้อง	-	-	411 -	-	-	-	-	-	-	-	-	7. Craft and associate professionals
8. ผู้ควบคุมเครื่องจักรโรงงานและเครื่องจักร และผู้ปฏิบัติงานด้านการประกอบ	-	-	4,252 -	-	-	-	-	-	-	-	-	8. Plant and machine controllers and assemblers
9. ผู้ประกอบอาชีพงานพื้นฐาน	3,523 -	-	1,482 -	-	219	6,493	1,764 -	-	-	-	355	9. Elementary occupations
10. คนงานซึ่งมีได้จำแนกกับหมวดอื่น	-	-	-	-	-	-	-	-	-	-	-	10. Workers not classifiable by occupation

ตารางที่ 14. จำนวนผู้ว่างงาน ที่เคยทำงานมาก่อน จำแนกตามอาชีพที่ทำงานครั้งสุดท้าย อุตสาหกรรมที่ทำงานครั้งสุดท้าย เพศ และเขตการปกครอง ทั้งราชอาณาจักร (ต่อ)

TABLE 14. UNEMPLOYED PERSONS, EVER WORKED BY LAST OCCUPATION, LAST INDUSTRY, SEX AND AREA, WHOLE KINGDOM (Contd.)

อาชีพที่ทำงานครั้งสุดท้าย	นอกเขตเทศบาล NON-MUNICIPAL AREA										หน่วยนับ: person	
	อุตสาหกรรมที่ทำงานครั้งสุดท้าย (ต่อ) Last industry (Contd.)											
	กิจกรรมอสังหาริมทรัพย์ Real estate activities	กิจกรรมทางวิชาชีพ วิทยาศาสตร์และเทคนิค Professional/scientific technical activities	การบริหารสนับสนุนและปฏิบัติงาน Administrative and support service activities	การบริหารราชการและกิจการสาธารณะ Public administration	การศึกษา Education	กิจกรรมด้านสุขภาพ Health and social work	ศิลปะ ความบันเทิง และนันทนาการ Art, entertainment	บริการด้านอื่นๆ Other service	งานครัวเรือนส่วนบุคคล Activities of household	กิจกรรมขององค์กร Extra-territorial		ไม่ทราบ Unknown
ยอดรวม	864	87	1,008	1,536	1,815	2,198	926	-	142	-	-	TOTAL
ชาย	-	-	395	1,038	-	676	282	-	-	-	-	MALE
1. ผู้จัดการ ข้าราชการระดับอาวุโส และผู้ปฏิบัติงาน	-	-	-	-	-	-	-	-	-	-	-	1. managers, senior officials and legislators
2. ผู้ประกอบวิชาชีพด้านต่างๆ	-	-	-	-	-	-	-	-	-	-	-	2. Professionals
3. เจ้าหน้าที่เทคนิคและผู้ประกอบวิชาชีพที่เกี่ยวข้องกับด้านต่างๆ	-	-	-	-	-	-	-	-	-	-	-	3. Technicians and associate professionals
4. เสมียน	-	-	-	-	-	-	-	-	-	-	-	4. Clerks
5. พนักงานบริการและผู้ขายสินค้า	-	-	279	157	-	676	-	-	-	-	-	5. Service workers and sell goods
6. ผู้ปฏิบัติงานที่มีส่วนในการเกษตร ป่าไม้ และประมง	-	-	-	-	-	-	282	-	-	-	-	6. Skilled agricultural forest and fishery workers
7. ช่างฝีมือ และผู้ปฏิบัติงานที่เกี่ยวข้อง	-	-	-	-	-	-	-	-	-	-	-	7. Craft and associate professionals
8. ผู้ควบคุมเครื่องจักรโรงงานและเครื่องจักรและผู้ปฏิบัติงานด้านการประกอบ	-	-	-	-	-	-	-	-	-	-	-	8. Plant and machine controllers and assemblers
9. ผู้ประกอบอาชีพทางพื้นฐาน	-	-	116	880	-	-	-	-	-	-	-	9. Elementary occupations
10. คนงานซึ่งได้จำแนกไว้ในหมวดอื่น	-	-	-	-	-	-	-	-	-	-	-	10. Workers not classifiable by occupation

ตารางที่ 14. จำนวนผู้ว่างงาน ที่เคยทำงานมาก่อน จำนวนคนอาชีพที่ทำครั้งสุดท้าย อุตสาหกรรมที่ทำครั้งสุดท้าย เพศ และเขตการปกครอง ทั่วราชอาณาจักร (ต่อ)

TABLE 14. UNEMPLOYED PERSONS, EVER WORKED BY LAST OCCUPATION, LAST INDUSTRY, SEX AND AREA, WHOLE KINGDOM (Contd.)

อาชีพที่ทำครั้งสุดท้าย	นอกเขตเทศบาล NON-MUNICIPAL AREA										เพศ/ถิ่นที่ : person
	อุตสาหกรรมที่ทำครั้งสุดท้าย (ต่อ) Last industry (Contd.)										
	กิจกรรมอสังหาริมทรัพย์ Real estate activities	กิจกรรมทางวิชาชีพ วิทยาศาสตร์และเทคนิค Professionals, scientific technical activities	การบริหารสนับสนุน และปฏิบัติงานประเภท Administrative and support service activities	การบริหารราชการ ington public administration	การศึกษา Education	งานสังคมสงเคราะห์ Health and social work	ศิลปะ ความบันเทิง และนันทนาการ Art entertainment	บริการด้านอื่นๆ Other service	งานในครัวเรือน ส่วนบุคคล Activities of household	กิจกรรมขององค์กร Extra-territorial	
หญิง	864	87	613	498	1,815	1,522	643	-	142	-	FEMALE
1. ผู้จัดการ ข้าราชการระดับอาวุโส และผู้บังคับบัญชานามย	-	-	-	-	-	-	-	-	-	-	1. managers, senior officials and Legislators
2. ผู้ประกอบวิชาชีพด้านต่างๆ	864	-	238	-	1,815	-	-	-	-	-	2. Professionals
3. เจ้าหน้าที่เทคนิคและผู้ประกอบวิชาชีพ ที่เกี่ยวข้องกับบ้านต่างๆ	-	-	-	-	-	783	-	-	-	-	3. Technicians and associate professionals
4. เสมียน	-	87	-	498	-	-	-	-	-	-	4. Clerks
5. พนักงานบริการและผู้จำหน่ายสินค้า	-	-	375	-	-	739	-	-	-	-	5. Service workers and sell goods
6. ผู้ปฏิบัติงานที่มีชื่อในด้านการเกษตร ป่าไม้ และประมง	-	-	-	-	-	-	-	-	-	-	6. Skilled agricultural forest and fishery workers
7. ช่างฝีมือ และผู้ปฏิบัติงานที่เกี่ยวข้อง	-	-	-	-	-	-	-	-	-	-	7. Craft and associate professionals
8. ผู้ควบคุมเครื่องจักรโรงงานและเครื่องจักร และผู้ปฏิบัติงานด้านการประกอบ	-	-	-	-	-	-	-	-	-	-	8. Plant and machine controllers and assemblers
9. ผู้ประกอบอาชีพงานพื้นฐาน	-	-	-	-	-	-	643	-	142	-	9. Elementary occupations
10. คนงานซึ่งไม่ได้จำแนกไว้ในหมวดอื่น	-	-	-	-	-	-	-	-	-	-	10. Workers not classifiable by occupation

ตารางที่ 15 จำนวนลูกจ้าง จำนวนตามค่าจ้างเฉลี่ย ผลประโยชน์อื่นๆ ที่ได้รับ อุตสาหกรรม ทวีราชอาณาจักร

TABLE 15 EMPLOYEE BY AVERAGE WAGE, FRINGE BENEFIT, INDUSTRY, WHOLE KINGDOM

หน่วยเป็นพัน : in Thousands

ไตรมาสที่ 2/2559 : Quarter 2/2016

อุตสาหกรรม	จำนวนลูกจ้าง Total Employee	ค่าจ้างเฉลี่ย Average Wage	ลูกจ้างที่ได้รับผลประโยชน์อื่นๆ Employee Receive Fringe Benefit							INDUSTRY
			ได้รับเป็นเงิน In Cash	ได้รับเป็นสิ่งของ In Kind	ได้รับเป็นค่าเช่า Housing	ได้รับเป็นค่าเช่า Housing	ได้รับเป็นค่าเช่า Housing	ได้รับเป็นค่าเช่า Housing	ได้รับเป็นค่าเช่า Housing	
			โบนัส Bonus	ค่าล่วงเวลา Overtime	เงินอื่นๆ Other Income	อาหาร Food	เครื่องแต่งกาย Clothes	ที่อยู่อาศัย Housing	อื่นๆ Others	
ยอดรวม	18,440.9	13,652.2	41.5	1,809.2	2,607.5	1,381.9	44.1	801.4	607.9	TOTAL
1. เกษตรกรรม การปศุสัตว์ และการประมง	1,579.5	5,643.7	1.2	9.8	19.2	66.5	0.6	81.0	27.0	1. Agriculture, forestry and fishing
2. การทำเหมืองแร่ และเหมืองหิน	63.7	16,396.1	-	7.4	4.4	1.7	-	2.8	2.9	2. Mining and quarrying
3. การผลิต	5,005.4	12,373.0	9.6	1,271.8	1,024.3	548.5	18.1	156.0	416.7	3. Manufacturing
4. ไฟฟ้า ก๊าซ ไอน้ำและระบบปรับอากาศ	125.3	28,266.8	1.4	4.7	20.4	1.1	0.4	3.1	1.8	4. Electricity, gas, steam and air conditioning supply
5. การจัดหา การจัดการและการบำบัดน้ำเสีย ของเสีย และสิ่งปฏิกูล	97.0	14,554.8	0.6	3.1	4.7	0.1	-	8.3	0.3	5. Water supply; sewerage, waste management and remediation activities
6. การก่อสร้าง	1,943.6	9,187.4	0.3	39.4	26.0	40.6	-	63.4	63.2	6. Construction
7. การขนส่ง และการขายปลีก การซ่อมยานยนต์	2,365.0	12,453.8	7.1	92.1	249.9	79.2	10.3	95.3	30.2	7. Wholesale and retail trade; repair of motor vehicles and motorcycles
8. การขนส่ง และสถานที่เก็บสินค้า	618.3	19,434.6	2.8	62.6	97.7	18.4	0.9	24.2	18.1	8. Transportation and storage
9. ที่พักแรมและบริการด้านอาหาร	876.5	10,171.2	2.5	28.6	207.2	422.2	2.4	50.6	13.2	9. Accommodation and food service activities
10. ข้อมูลข่าวสารและการสื่อสาร	213.8	28,204.5	1.2	6.0	8.0	3.0	2.2	5.0	3.2	10. Information and communication
11. กิจกรรมทางการเงินและการประกันภัย	505.7	24,743.2	7.2	9.9	62.4	1.2	0.3	3.5	1.5	11. Financial and insurance activities
12. กิจกรรมอสังหาริมทรัพย์	126.3	15,187.8	-	6.1	4.1	1.5	-	7.4	0.5	12. Real estate activities
13. กิจกรรมทางวิชาชีพ วิทยาศาสตร์ และเทคนิค	241.6	22,320.7	-	3.5	18.0	4.2	-	9.9	0.8	13. Professional, scientific and technical activities
14. กิจกรรมการบริหารและการบริการสนับสนุน	488.6	12,481.8	0.8	74.4	35.2	19.2	0.9	7.9	5.8	14. Administrative and support service activities
15. การบริหารราชการ การป้องกันประเทศ การประกันสังคม	1,622.0	17,379.6	2.6	17.7	280.4	5.2	2.2	91.8	7.7	15. Public administration and defence; compulsory social security
16. การศึกษา	1,125.7	24,013.6	1.7	7.9	362.2	30.0	0.1	39.2	5.7	16. Education
17. กิจกรรมด้านสุขภาพและงานสังคมสงเคราะห์	671.8	18,025.8	1.4	151.5	134.4	18.8	1.3	50.4	6.4	17. Human health and social work activities
18. ศิลปะ ความบันเทิง และนันทนาการ	133.8	11,096.3	0.9	4.6	27.1	10.7	0.4	7.7	1.1	18. Arts, entertainment and recreation
19. กิจกรรมบริการด้านอื่น ๆ	355.6	8,552.3	-	2.4	17.8	14.6	-	12.2	0.1	19. Other service activities
20. กิจกรรมการจ้างงานในครัวเรือนส่วนบุคคล การผลิตสินค้าและบริการที่สร้างขึ้นเองเพื่อใช้ในครัวเรือน	239.3	7,994.6	0.3	5.8	3.2	95.4	4.1	81.7	1.9	20. Activities of households as employers; undifferentiated goods and services-producing activities of households for own use
21. กิจกรรมขององค์กรระหว่างประเทศ	2.4	27,918.8	-	-	-	-	-	-	-	21. Activities of extraterritorial organizations and bodies
22. ไม่ทราบ	40.2	22,059.8	-	-	0.8	-	-	-	-	22. Unknown

ตารางที่ 15 จำนวนลูกจ้าง จำนวนตามค่าจ้างเฉลี่ย ผลประโยชน์อื่นๆ ที่ได้รับ อุตสาหกรรม และเพศ ทั่วราชอาณาจักร
TABLE 15 EMPLOYEE BY AVERAGE WAGE, FRINGE BENEFIT, INDUSTRY AND SEX - WHOLE KINGDOM

อุตสาหกรรม Industry	จำนวนลูกจ้าง Total Employee	ค่าจ้างเฉลี่ย Average Wage	ได้รับเป็นเงิน In Cash					ได้รับเป็นสิ่งของ In Kind					INDUSTRY	
			โบนัส Bonus		เงินอื่นๆ Other Income		อาหาร Food		เครื่องแต่งกาย Clothes		ที่อยู่อาศัย Housing			อื่นๆ Others
			ค่าล่วงเวลา Overtime	ค่าล่วงเวลา Overtime	เงินอื่นๆ Other Income	เงินอื่นๆ Other Income	อาหาร Food	อาหาร Food	เครื่องแต่งกาย Clothes	เครื่องแต่งกาย Clothes	ที่อยู่อาศัย Housing	ที่อยู่อาศัย Housing		
ชาย	10,160.4	13,663.0	20.4	959.4	1,375.2	629.3	19.5	466.0	295.5	MALE				
1. เกษตรกรรม การป่าไม้ และการประมง	932.5	6,065.4	1.2	6.2	14.5	48.1	0.5	57.2	14.1	1. Agriculture, forestry and fishing				
2. การทำเหมืองแร่ และหินงอกหินยสี	49.9	18,024.9	-	6.2	4.4	1.7	-	2.5	2.2	2. Mining and quarrying				
3. การผลิต	2,632.8	13,373.6	4.1	671.7	540.9	281.2	8.0	101.2	169.8	3. Manufacturing				
4. ไฟฟ้า ก๊าซ ไอน้ำ และระบบปรับอากาศ	93.5	28,697.0	1.2	4.3	17.4	0.7	0.4	2.5	1.4	4. Electricity, gas, steam and air conditioning supply				
5. การจัดการน้ำ การจัดการและกำจัดน้ำเสีย ของเสีย และสิ่งปฏิกูล	66.7	15,419.1	0.6	3.1	3.7	0.1	-	5.9	0.3	5. Water supply; sewerage; waste management and remediation activities				
6. การก่อสร้าง	1,641.0	9,251.2	0.3	33.6	22.3	39.0	-	45.4	50.0	6. Construction				
7. การขายส่ง และการขายปลีก การซ่อมยานยนต์	1,302.3	12,365.5	4.2	42.0	122.5	54.3	5.4	69.9	19.5	7. Wholesale and retail trade; repair of motor vehicles and motorcycles				
8. การขนส่ง และสถานที่เก็บสินค้า	472.4	19,481.9	2.0	54.0	85.6	16.3	0.1	23.4	16.3	8. Transportation and storage				
9. ที่พักแรมและบริการด้านอาหาร	309.0	11,491.1	2.4	11.7	86.8	142.3	0.9	21.6	5.5	9. Accommodation and food service activities				
10. ข้อมูลข่าวสารและการสื่อสาร	114.4	28,898.3	-	3.4	5.0	0.7	1.1	2.3	0.9	10. Information and communication				
11. กิจกรรมทางการเงินและการประกันภัย	214.7	26,185.7	0.2	2.2	35.1	1.1	-	1.5	0.4	11. Financial and insurance activities				
12. กิจกรรมอสังหาริมทรัพย์	49.6	17,176.0	-	2.6	1.5	1.2	-	2.4	-	12. Real estate activities				
13. กิจกรรมทางวิชาชีพ วิทยาศาสตร์ และเทคนิค	119.5	24,152.3	-	1.7	8.6	0.5	-	5.7	0.2	13. Professional, scientific and technical activities				
14. กิจกรรมการบริหารและการบริการสนับสนุน	302.7	12,316.0	0.8	63.1	27.2	14.4	0.9	4.7	4.1	14. Administrative and support service activities				
15. การบริหารราชการ การป้องกันประเทศ การประมงในสังกัด	1,011.4	17,040.1	2.6	11.8	224.2	3.6	1.7	71.9	5.8	15. Public administration and defence; compulsory social security				
16. การศึกษา	381.0	25,783.9	0.5	3.4	129.0	3.3	0.1	17.0	2.2	16. Education				
17. กิจกรรมด้านสุขภาพและงานสังคมสงเคราะห์	146.3	18,705.1	-	31.5	31.2	1.9	0.2	13.1	2.0	17. Human health and social work activities				
18. ศิลปะ ความบันเทิง และนันทนาการ	71.7	11,732.8	0.3	3.5	9.8	7.9	0.4	6.4	0.7	18. Arts, entertainment and recreation				
19. กิจกรรมบริการด้านอื่น ๆ	193.0	8,020.1	-	0.4	3.4	5.6	-	4.7	-	19. Other service activities				
20. กิจกรรมการจ้างงานในครัวเรือนส่วนบุคคล การผลิตสินค้าและบริการที่ขึ้นเองเพื่อใช้ในครัวเรือน การผลิตสินค้าและบริการที่ขึ้นเองเพื่อใช้ในครัวเรือน	40.5	9,367.4	-	3.1	1.5	5.5	-	6.7	-	20. Activities of households as employers; undifferentiated goods and services-producing activities of households for own use				
21. กิจกรรมขององค์กรระหว่างประเทศ	0.1	17,506.8	-	-	-	-	-	-	-	21. Activities of extraterritorial organizations and bodies				
22. ไม่ทราบ	15.6	22,389.0	-	-	0.8	-	-	-	-	22. Unknown				
หญิง	8,280.5	13,639.0	21.1	849.7	1,232.3	752.5	24.5	335.4	312.4	FEMALE				
1. เกษตรกรรม การป่าไม้ และการประมง	647.0	5,035.9	-	3.5	4.7	18.4	0.1	23.8	12.9	1. Agriculture, forestry and fishing				
2. การทำเหมืองแร่ และหินงอกหินยสี	13.8	10,505.9	-	1.2	-	-	-	0.4	0.8	2. Mining and quarrying				
3. การผลิต	2,372.6	11,262.7	5.5	600.1	483.5	267.3	10.1	54.8	246.8	3. Manufacturing				
4. ไฟฟ้า ก๊าซ ไอน้ำ และระบบปรับอากาศ	31.9	27,004.0	0.1	0.4	3.0	0.4	-	0.6	0.4	4. Electricity, gas, steam and air conditioning supply				
5. การจัดการน้ำ การจัดการและการบำบัดน้ำเสีย ของเสีย และสิ่งปฏิกูล	30.3	12,650.2	-	-	1.1	-	-	2.3	-	5. Water supply; sewerage; waste management and remediation activities				
6. การก่อสร้าง	302.6	8,841.0	-	5.8	3.7	1.7	-	18.0	13.1	6. Construction				
7. การขายส่ง และการขายปลีก การซ่อมยานยนต์	1,062.7	12,561.9	2.9	50.2	127.4	24.9	4.9	25.5	10.7	7. Wholesale and retail trade; repair of motor vehicles and motorcycles				
8. การขนส่ง และสถานที่เก็บสินค้า	145.9	19,281.4	0.8	8.6	12.2	2.0	0.8	0.8	1.8	8. Transportation and storage				
9. ที่พักแรมและบริการด้านอาหาร	567.5	9,452.6	0.1	16.9	120.4	279.8	1.5	29.0	7.7	9. Accommodation and food service activities				
10. ข้อมูลข่าวสารและการสื่อสาร	99.4	27,406.4	1.2	2.6	3.0	2.3	1.1	2.8	2.3	10. Information and communication				
11. กิจกรรมทางการเงินและการประกันภัย	291.0	23,678.8	7.0	7.7	27.3	0.1	0.3	2.0	1.0	11. Financial and insurance activities				
12. กิจกรรมอสังหาริมทรัพย์	76.7	13,902.2	-	3.5	2.6	0.3	-	5.1	0.5	12. Real estate activities				
13. กิจกรรมทางวิชาชีพ วิทยาศาสตร์ และเทคนิค	122.1	20,527.7	-	1.8	9.5	3.7	-	4.2	0.6	13. Professional, scientific and technical activities				
14. กิจกรรมการบริหารและการบริการสนับสนุน	185.9	12,751.8	-	11.2	8.1	4.8	-	3.2	1.7	14. Administrative and support service activities				
15. การบริหารราชการ การป้องกันประเทศ การประมงในสังกัด	610.6	17,942.0	0.1	5.9	56.2	1.6	0.6	19.8	1.9	15. Public administration and defence; compulsory social security				
16. การศึกษา	744.7	23,107.7	1.2	4.5	233.2	26.7	-	22.2	3.4	16. Education				
17. กิจกรรมด้านสุขภาพและงานสังคมสงเคราะห์	525.5	17,836.6	1.4	120.1	103.3	16.9	1.1	37.2	4.4	17. Human health and social work activities				
18. ศิลปะ ความบันเทิง และนันทนาการ	62.2	10,362.4	0.6	1.1	17.3	2.8	-	1.3	0.4	18. Arts, entertainment and recreation				
19. กิจกรรมบริการด้านอื่น ๆ	162.6	9,183.7	-	2.0	14.4	9.0	-	7.5	0.1	19. Other service activities				
20. กิจกรรมการจ้างงานในครัวเรือนส่วนบุคคล การผลิตสินค้าและบริการที่ขึ้นเองเพื่อใช้ในครัวเรือน การผลิตสินค้าและบริการที่ขึ้นเองเพื่อใช้ในครัวเรือน	198.8	7,715.1	0.3	2.7	1.7	89.9	4.1	75.0	1.9	20. Activities of households as employers; undifferentiated goods and services-producing activities of households for own use				
21. กิจกรรมขององค์กรระหว่างประเทศ	2.3	28,148.5	-	-	-	-	-	-	-	21. Activities of extraterritorial organizations and bodies				
22. ไม่ทราบ	24.6	21,850.9	-	-	-	-	-	-	-	22. Unknown				

ตารางที่ 15 จำนวนลูกจ้าง จำแนกตามค่าจ้างเฉลี่ย และประโยชน์อื่นๆ ที่ได้รับ อุตสาหกรรม เพศ และเขตการปกครอง ทวีปราชอาณาจักร (ต่อ)

TABLE 15 EMPLOYEE BY AVERAGE WAGE, FRINGE BENEFIT, INDUSTRY, SEX AND AREA, WHOLE KINGDOM (Contd.)

อุตสาหกรรม	จำนวนลูกจ้าง	ในเขตเทศบาล MUNICIPAL AREA										INDUSTRY			
		ค่าจ้างเฉลี่ย		ได้รับเป็นเงิน In Cash		ลูกจ้างที่ได้รับผลประโยชน์อื่นๆ		Employee Receive Fringe Benefit		ได้รับเป็นสิ่งของ In Kind			อื่นๆ		
		Total	Employee	Average	Wage	โบนัส	ค่าล่วงเวลา	Overtime	เงินอื่นๆ	Other Income	อาหาร			Food	เครื่องแต่งกาย
ยอดรวม	9,924.2	9,924.2	15,992.7	229	996.7	1,388.4	809.6	29.8	548.7	286.7	TOTAL				
ชาย	5,259.6	5,259.6	16,285.4	11.3	555.4	730.8	360.5	14.1	299.6	146.5	MALE				
1. เกษตรกรรม การป่าไม้ และการประมง	175.3	175.3	6,971.6	0.2	1.2	4.2	17.1	0.5	11.4	1.4	1. Agriculture, forestry and fishing				
2. การทำเหมืองแร่ และเหมืองหิน	26.6	26.6	23,596.1	-	4.1	1.7	0.9	-	0.9	-	2. Mining and quarrying				
3. การผลิต	1,458.4	1,458.4	14,964.5	1.7	360.7	282.3	154.0	4.8	68.2	85.1	3. Manufacturing				
4. ไฟฟ้า ก๊าซ ไอน้ำ และระบบปรับอากาศ	50.6	50.6	32,355.7	1.2	1.5	11.7	-	-	1.1	0.9	4. Electricity, gas, steam and air conditioning supply				
5. การจัดหา การจัดการ และการบำบัดน้ำเสีย ของเสีย และสิ่งปฏิกูล	32.6	32.6	18,965.9	-	0.1	1.5	0.1	-	4.4	0.3	5. Water supply; sewerage, waste management and remediation activities				
6. การก่อสร้าง	640.6	640.6	10,776.5	0.2	18.5	13.5	14.6	-	35.6	20.0	6. Construction				
7. การขายส่ง และการขายปลีก การซ่อมยานยนต์	795.8	795.8	13,950.8	3.4	30.2	69.6	31.7	3.9	49.9	16.2	7. Wholesale and retail trade; repair of motor vehicles and motorcycles				
8. การขนส่ง และสถานที่เก็บสินค้า	306.1	306.1	21,908.3	0.7	35.7	43.5	10.0	0.1	18.4	4.4	8. Transportation and storage				
9. ที่พักแรมและบริการด้านอาหาร	235.4	235.4	11,752.5	1.5	8.0	66.1	107.2	0.7	19.5	4.8	9. Accommodation and food service activities				
10. ข้อมูลข่าวสารและการสื่อสาร	93.2	93.2	30,434.4	-	3.3	2.2	-	1.1	2.3	0.8	10. Information and communication				
11. กิจกรรมทางการเงินและการประกันภัย	161.7	161.7	28,771.6	-	1.7	20.6	0.1	-	1.3	0.4	11. Financial and insurance activities				
12. กิจกรรมอสังหาริมทรัพย์	35.6	35.6	18,631.9	-	2.6	1.2	0.1	-	1.7	-	12. Real estate activities				
13. กิจกรรมทางวิชาชีพ วิทยาศาสตร์ และเทคนิค	95.0	95.0	26,426.9	-	1.2	5.1	0.4	-	2.1	-	13. Professional, scientific and technical activities				
14. กิจกรรมการบริหารและการบริการสนับสนุน	218.4	218.4	13,202.4	0.8	49.2	20.5	8.1	0.8	4.5	2.5	14. Administrative and support service activities				
15. การบริหารราชการ การป้องกันประเทศ การประกันสังคม	498.7	498.7	20,242.7	1.4	7.7	112.0	2.2	1.7	47.4	5.8	15. Public administration and defence; compulsory social security				
16. การศึกษา	192.2	192.2	26,325.5	0.3	2.9	54.3	1.5	0.1	8.8	1.9	16. Education				
17. กิจกรรมด้านสุขภาพและงานสังคมสงเคราะห์	90.0	90.0	19,889.7	-	20.0	13.7	1.7	0.2	7.1	2.0	17. Human health and social work activities				
18. ศิลปะ ความบันเทิง และนันทนาการ	33.7	33.7	14,169.7	-	3.5	5.3	5.4	0.4	5.4	0.2	18. Arts, entertainment and recreation				
19. กิจกรรมบริการด้านอื่น ๆ	79.8	79.8	9,040.7	-	0.4	1.6	1.7	-	4.0	-	19. Other service activities				
20. กิจกรรมการจ้างงานในครัวเรือนส่วนบุคคล การผลิตสินค้าและบริการที่ขึ้นเองเพื่อใช้ในครัวเรือน	27.0	27.0	10,404.2	-	3.1	0.3	3.9	-	5.5	-	20. Activities of households as employers; undifferentiated goods and services-producing activities of households for own use				
21. กิจกรรมขององค์กรระหว่างประเทศ	0.1	0.1	17,506.8	-	-	-	-	-	-	-	21. Activities of extraterritorial organizations and bodies				
22. ไม่ทราบ	13.1	13.1	21,385.1	-	-	-	-	-	-	-	22. Unknown				

ตารางที่ 15 จำนวนลูกจ้าง จำแนกตามค่าจ้างเฉลี่ย และประโยชน์อื่น ๆ ที่ได้รับ อุตสาหกรรม เพศ และเขตการปกครอง ทวีราชอาณาจักร (ต่อ)
TABLE 15 EMPLOYEE BY AVERAGE WAGE, FRINGE BENEFIT, INDUSTRY, SEX AND AREA, WHOLE KINGDOM (Contd.)

อุตสาหกรรม	จำนวนลูกจ้าง Total Employee	ในเขตเทศบาล MUNICIPAL AREA										INDUSTRY	
		ค่าจ้างเฉลี่ย		ได้รับเป็นเงิน In Cash		ลูกจ้างที่ได้รับผลประโยชน์อื่น ๆ		Employee Receive Fringe Benefit		ได้รับเป็นสิ่งของ In Kind			Industry
		Average Wage	โบนัส Bonus	ค่าล่วงเวลา Overtime	เงินอื่น ๆ Other Income	อาหาร Food	เครื่องแต่งกาย Clothes	ที่อยู่อาศัย Housing	อื่นๆ Others				
หญิง	4,664.6	15,662.6	11.6	441.4	657.6	449.1	15.7	249.1	140.2	140.2	FEMALE		
1. เกษตรกรรม การป่าไม้ และการประมง	114.6	5,624.0	-	1.5	2.1	4.6	0.1	3.5	0.6	0.6	1. Agriculture, forestry and fishing		
2. การทำเหมืองแร่ และเหมืองหิน	7.0	12,218.8	-	-	-	-	-	0.4	-	-	2. Mining and quarrying		
3. การผลิต	1,276.0	12,727.0	1.4	278.3	212.7	128.1	5.1	39.5	106.5	106.5	3. Manufacturing		
4. ไฟฟ้า ก๊าซ ไนโตรเจนและระบบปรับอากาศ	20.9	28,082.6	0.1	0.0	1.8	0.4	-	0.3	0.4	0.4	4. Electricity, gas, steam and air conditioning supply		
5. การจัดทำน้ำ การจัดการและการบำบัดน้ำเสีย ของเสีย และสิ่งปฏิกูล	13.6	14,368.3	-	-	0.4	-	-	1.4	-	-	5. Water supply; sewerage, waste management and remediation activities		
6. การก่อสร้าง	142.3	10,908.8	-	4.6	2.6	0.6	-	14.2	4.8	4.8	6. Construction		
7. การขายส่ง และการขายปลีก การซ่อมยานยนต์	684.4	14,119.8	2.2	32.6	82.6	14.4	2.1	19.6	8.5	8.5	7. Wholesale and retail trade; repair of motor vehicles and motorcycles		
8. การขนส่ง และสถานที่เก็บสินค้า	108.2	21,404.2	0.8	5.4	7.5	1.2	0.8	0.8	0.3	0.3	8. Transportation and storage		
9. ที่พักแรมและบริการด้านอาหาร	367.7	10,294.8	-	12.1	89.0	181.8	1.0	26.5	6.2	6.2	9. Accommodation and food service activities		
10. ข้อมูลข่าวสารและการสื่อสาร	88.1	28,087.2	1.2	2.1	0.9	1.7	1.1	2.8	1.7	1.7	10. Information and communication		
11. กิจกรรมทางการเงินและการประกันภัย	218.1	25,049.1	5.3	7.7	19.7	0.1	0.3	1.8	0.5	0.5	11. Financial and insurance activities		
12. กิจกรรมอสังหาริมทรัพย์	60.8	14,217.9	-	3.5	1.9	0.3	-	3.5	-	-	12. Real estate activities		
13. กิจกรรมทางวิชาชีพ วิทยาศาสตร์ และเทคนิค	95.6	22,386.2	-	1.2	7.0	2.8	-	1.5	0.1	0.1	13. Professional, scientific and technical activities		
14. กิจกรรมการบริหารและการบริการสนับสนุน	143.6	13,618.8	-	9.7	4.7	1.2	-	2.5	1.2	1.2	14. Administrative and support service activities		
15. การบริหารราชการ การป้องกันประเทศ การปะทะกันสังคม	327.3	20,227.6	0.1	4.5	32.6	1.2	-	12.1	1.5	1.5	15. Public administration and defence; compulsory social security		
16. การศึกษา	398.6	24,190.3	0.2	2.3	112.2	14.8	-	12.9	2.0	2.0	16. Education		
17. กิจกรรมด้านสุขภาพและงานสังคมสงเคราะห์	292.4	19,369.3	0.1	70.2	58.7	10.2	1.1	26.1	3.7	3.7	17. Human health and social work activities		
18. ศิลปะ ความบันเทิง และนันทนาการ	34.9	10,466.7	-	0.9	7.7	1.3	-	0.7	0.4	0.4	18. Arts, entertainment and recreation		
19. กิจกรรมบริการด้านอื่น ๆ	94.9	10,313.1	-	2.0	12.2	7.0	-	7.0	0.1	0.1	19. Other service activities		
20. กิจกรรมการจ้างงานในครัวเรือนส่วนบุคคล การผลิตสินค้าและบริการที่ทันเองเพื่อใช้ในครัวเรือน	150.9	8,232.5	0.3	2.6	1.4	77.5	4.1	72.2	1.9	1.9	20. Activities of households as employers; undifferentiated goods and services-producing activities of households for own use		
21. กิจกรรมขององค์การระหว่างประเทศ	2.3	28,148.5	-	-	-	-	-	-	-	-	21. Activities of extraterritorial organizations and bodies		
22. ไม่ทราบ	22.6	22,904.1	-	-	-	-	-	-	-	-	22. Unknown		

ตารางที่ 15 จำนวนลูกจ้าง จำนวนตามค่าจ้างเฉลี่ย ผลประโยชน์อื่น ๆ ที่ได้รับ อุตสาหกรรม และเขตการปกครอง ทหาราชอาณาจักร (ต่อ)
TABLE 15 EMPLOYEE BY AVERAGE WAGE, FRINGE BENEFIT, INDUSTRY, AND AREA, WHOLE KINGDOM (Contd.)

อุตสาหกรรม	จำนวนลูกจ้าง Total Employee	ค่าจ้างเฉลี่ย Average Wage	ได้รับเป็นเงิน In Cash			ได้รับเป็นสิ่งของ In Kind			ได้รับเป็นเงินอื่น ๆ Employee Receive Fringe Benefit			INDUSTRY
			โบนัส Bonus	ค่าล่วงเวลา Overtime	เงินอื่น ๆ Other Income	อาหาร Food	เครื่องแต่งกาย Clothes	ที่อยู่อาศัย Housing	อื่นๆ Others			
โดยรวม	8,516.7	10,924.9	18.6	812.5	1,219.2	14.3	252.7	321.2	TOTAL			
ชาย	4,900.8	10,898.6	9.1	404.1	644.5	5.4	1,664	1,490	MALE			
1 เกษตรกรรม การป่าไม้ และการประมง	757.2	5,855.6	1.0	5.0	10.3	-	45.9	12.7	1. Agriculture, forestry and fishing			
2. การทำเหมืองแร่ และเหมืองหิน	23.3	11,665.2	-	2.1	2.7	-	1.5	2.2	2. Mining and quarrying			
3. การผลิต	1,174.4	11,397.8	2.4	311.1	258.6	3.2	330	84.8	3. Manufacturing			
4. ไฟฟ้า ก๊าซ ไอน้ำ และระบบปรับอากาศ	42.9	24,380.2	-	2.8	5.8	0.4	1.4	0.5	4. Electricity, gas, steam and air conditioning supply			
5. การจัดหา การจัดการ และการบำบัดน้ำเสีย ของเสีย และสิ่งปฏิกูล	34.2	12,037.8	0.6	3.0	2.2	-	1.6	-	5. Water supply; sewerage, waste management and remediation activities			
6. การก่อสร้าง	1,000.5	8,274.7	0.2	15.1	8.8	-	9.8	30.0	6. Construction			
7. การขนส่ง และการขายปลีก การซ่อมยานยนต์	506.5	9,874.8	0.8	11.8	52.9	1.5	20.0	3.4	7. Wholesale and retail trade; repair of motor vehicles and motorcycles			
8. การขนส่ง และสถานที่เก็บสินค้า	166.3	15,015.7	1.4	18.3	42.1	-	5.0	11.8	8. Transportation and storage			
9. ที่พักแรมและบริการด้านอาหาร	73.6	10,654.7	0.9	3.7	20.7	0.2	2.1	0.8	9. Accommodation and food service activities			
10. ข้อมูลข่าวสารและการสื่อสาร	21.1	22,123.4	-	0.2	2.8	-	-	0.2	10. Information and communication			
11. กิจกรรมทางการเงินและการประกันภัย	53.0	18,304.0	0.2	0.5	14.5	-	0.1	-	11. Financial and insurance activities			
12. กิจกรรมอสังหาริมทรัพย์	14.0	13,483.9	-	-	0.3	-	0.7	-	12. Real estate activities			
13. กิจกรรมทางวิชาชีพ วิทยาศาสตร์ และเทคนิค	24.5	15,352.7	-	0.5	3.5	-	3.6	0.2	13. Professional, scientific and technical activities			
14. กิจกรรมการบริหารและการบริการสนับสนุน	84.2	10,017.6	-	13.9	6.7	0.1	0.2	1.7	14. Administrative and support service activities			
15. การบริหารราชการ การป้องกันประเทศ การประกันสังคม	512.7	13,925.1	1.2	4.2	112.2	-	24.5	-	15. Public administration and defence; compulsory social security			
16. การศึกษา	188.9	25,233.0	0.2	0.6	74.8	-	8.2	0.3	16. Education			
17. กิจกรรมด้านสุขภาพและงานสังคมสงเคราะห์	56.4	16,814.8	-	11.5	17.4	-	6.1	-	17. Human health and social work activities			
18. ศิลปะ ความบันเทิง และนันทนาการ	37.9	9,566.8	0.3	-	4.5	-	1.0	0.6	18. Arts, entertainment and recreation			
19. กิจกรรมบริการด้านอื่น ๆ	113.2	7,301.3	-	-	1.8	-	0.7	-	19. Other service activities			
20. กิจกรรมการจ้างงานในครัวเรือนส่วนบุคคล การผลิตสินค้าและบริการที่ขึ้นเองเพื่อใช้ในครัวเรือน	13.4	7,279.9	-	-	1.3	-	1.2	-	20. Activities of households as employers; undifferentiated goods and services-producing activities of households for own use			
21. กิจกรรมขององค์กรระหว่างประเทศ	-	-	-	-	-	-	-	-	21. Activities of extraterritorial organizations and bodies			
22. ไม่ทราบ	2.5	27,704.7	-	-	0.8	-	-	-	22. Unknown			

ตารางที่ 15 จำนวนลูกจ้าง จำนวนตามค่าจ้างเฉลี่ย ผลประโยชน์อื่น ๆ ที่ได้รับ อุตสาหกรรม เพศ และเขตการปกครอง ทั่วราชอาณาจักร (ต่อ)

TABLE 15 EMPLOYEE BY AVERAGE WAGE, FRINGE BENEFIT, INDUSTRY, SEX AND AREA, WHOLE KINGDOM (Contd.)

อุตสาหกรรม	จำนวนลูกจ้าง Total Employee	ค่าจ้างเฉลี่ย				ลูกจ้างที่ได้รับผลประโยชน์อื่น ๆ Employee Receive Fringe Benefit										INDUSTRY
		Average Wage	ได้รับเป็นเงิน In Cash		ได้รับเป็นสิ่งของ In Kind		อาหาร Food		เครื่องแต่งกาย Clothes		ที่อยู่อาศัย Housing		อื่นๆ Others			
			โบนัส Bonus	ค่าล่วงเวลา Overtime	เงินอื่นๆ Other Income	เครื่องแต่งกาย Clothes	ที่อยู่อาศัย Housing	อื่นๆ Others								
หญิง	3,615.9	11,028.4	408.4	574.7	8.9	86.3	172.2	FEMALE								
1. เกษตรกรรม การป่าไม้ และการประมง	532.4	4,909.3	2.1	2.6	-	13.8	12.3	1. Agriculture, forestry and fishing								
2. การทำเหมืองแร่ และเหมืองหิน	6.8	8,761.4	1.2	-	-	-	0.8	2. Mining and quarrying								
3. การผลิต	1,096.6	9,558.8	321.7	270.7	4.9	15.4	140.3	3. Manufacturing								
4. ไฟฟ้า ก๊าซ ไอน้ำ และระบบปรับอากาศ	11.0	24,944.9	0.3	1.2	-	0.3	-	4. Electricity, gas, steam and air conditioning supply								
5. การจัดหา น้ำ การจัดการและบำบัดน้ำเสีย ของเสีย และสิ่งมีพิษ	16.7	11,251.5	-	0.7	-	0.9	-	5. Water supply; sewerage, waste management and remediation activities								
6. การก่อสร้าง	160.2	7,004.7	1.2	1.1	-	1.1	3.7	6. Construction								
7. การขายส่ง และการขายปลีก การซ่อมยานยนต์	378.3	9,743.2	17.5	44.8	2.8	5.9	2.2	7. Wholesale and retail trade; repair of motor vehicles and motorcycles								
8. การขนส่ง และสถานที่เก็บสินค้า	37.7	13,187.3	3.2	4.7	-	0.8	-	8. Transportation and storage								
9. ที่พักแรมและบริการด้านอาหาร	1,998	7,903.1	4.8	31.4	0.5	2.5	1.5	9. Accommodation and food service activities								
10. ข้อมูลข่าวสารและการสื่อสาร	11.3	22,114.0	0.5	2.0	-	0.6	-	10. Information and communication								
11. กิจกรรมทางการเงินและการประกันภัย	72.9	19,576.8	-	7.7	-	0.2	0.6	11. Financial and insurance activities								
12. กิจกรรมอสังหาริมทรัพย์	15.9	12,696.8	-	0.7	-	-	1.6	12. Real estate activities								
13. กิจกรรมทางวิชาชีพ วิทยาศาสตร์ และเทคนิค	26.5	13,818.9	0.7	2.5	-	0.9	2.7	13. Professional, scientific and technical activities								
14. กิจกรรมการบริหารและการบริการสนับสนุน	42.4	9,813.2	1.6	3.3	-	3.6	0.8	14. Administrative and support service activities								
15. การบริหารราชการ การป้องกันประเทศ การประกันสังคม	283.2	15,300.5	1.4	23.6	0.6	7.7	0.4	15. Public administration and defence; compulsory social security								
16. การศึกษา	346.1	21,860.9	2.2	121.0	-	11.9	9.3	16. Education								
17. กิจกรรมด้านสุขภาพและงานสังคมสงเคราะห์	233.1	15,913.9	49.9	44.6	-	6.7	11.1	17. Human health and social work activities								
18. ศิลปะ ความบันเทิง และนันทนาการ	27.3	10,229.3	0.3	9.6	-	1.5	0.6	18. Arts, entertainment and recreation								
19. กิจกรรมบริการด้านอื่น ๆ	67.8	7,602.0	-	2.3	-	2.0	0.5	19. Other service activities								
20. กิจกรรมการจ้างงานไม่ครัวเรือนส่วนบุคคล การผลิตสินค้าและบริการที่จำหน่ายปลีกในครัวเรือน	47.9	6,086.3	0.1	0.3	-	12.4	2.8	20. Activities of households as employers; undifferentiated goods and services-producing activities of households for own use								
21. กิจกรรมขององค์กรระหว่างประเทศ	-	-	-	-	-	-	-	21. Activities of extraterritorial organizations and bodies								
22. ไม่ทราบ	2.1	10,235.1	-	-	-	-	-	22. Unknown								

ตารางที่ 16 จำนวนลูกจ้างเอกชน จำแนกตามค่าจ้างเฉลี่ย และประโยชน์ที่ได้รับ อุตสาหกรรม ทัวราชอาณาจักร
TABLE 16 PRIVATE EMPLOYEE BY AVERAGE WAGE, FRINGE BENEFIT, INDUSTRY, WHOLE KINGDOM

อุตสาหกรรม Industry	จำนวน ลูกจ้างเอกชน Total Private Employee	ค่าจ้างเฉลี่ย Average Wage	ลูกจ้างเอกชนที่ได้รับผลประโยชน์อื่นๆ Private Employee Receive Fringe Benefit					INDUSTRY		
			ได้รับเป็นเงิน in Cash		ได้รับเป็นสิ่งของ In Kind					
			โบนัส Bonus	ค่าล่วงเวลา Overtime	เงินอื่นๆ Other Income	อาหาร Food	เสื้อผ้า Clothes		ที่อยู่อาศัย Housing	อื่นๆ Others
ยอดรวม	14,842.1	11,891.8	33.7	1,633.3	1,807.3	1,347.7	41.0	583.8	590.1	TOTAL
1. เกษตรกรรม การป่าไม้ และการประมง	1,569.1	5,606.1	1.2	9.8	19.0	66.5	0.6	80.5	27.0	1. Agriculture, forestry and fishing
2. การทำเหมืองแร่ และเหมืองหิน	62.0	16,558.2	-	7.4	4.4	1.7	-	2.8	2.9	2. Mining and quarrying
3. การผลิต	4,975.3	12,270.0	9.6	1,270.0	1,023.4	548.4	18.1	156.0	416.7	3. Manufacturing
4. ไฟฟ้า ก๊าซ ไอน้ำและระบบปรับอากาศ	13.4	26,638.4	-	2.3	5.6	1.1	0.4	0.5	0.4	4. Electricity, gas, steam and air conditioning supply
5. การจัดหา น้ำ การจัดการและการบำบัดน้ำเสีย ของเสีย และสิ่งปฏิกูล	25.1	8,160.4	0.6	0.6	0.7	0.1	-	0.9	-	5. Water supply, sewerage, waste management and remediation activities
6. การก่อสร้าง	1,938.8	9,183.2	0.3	39.4	26.0	39.3	-	62.2	61.7	6. Construction
7. การขนส่ง และการขายปลีก การซ่อมยานยนต์	2,363.2	12,455.7	7.1	92.1	249.9	79.2	10.3	95.3	30.2	7. Wholesale and retail trade; repair of motor vehicles and motorcycles
8. การขนส่ง และสถานที่เก็บสินค้า	487.7	17,181.1	2.8	48.3	77.2	16.8	0.1	8.0	17.3	8. Transportation and storage
9. ที่พักแรมและบริการด้านอาหาร	874.4	10,174.3	2.5	28.6	207.2	422.1	2.4	50.6	13.2	9. Accommodation and food service activities
10. ข้อมูลข่าวสารและการสื่อสาร	177.5	26,363.8	1.2	5.8	4.9	3.0	2.2	2.7	3.2	10. Information and communication
11. กิจกรรมทางการเงินและการประกันภัย	412.1	23,536.1	6.5	9.7	54.6	1.1	0.3	2.0	1.5	11. Financial and insurance activities
12. กิจกรรมอสังหาริมทรัพย์	126.3	15,187.8	-	6.1	4.1	1.5	-	7.4	0.5	12. Real estate activities
13. กิจกรรมทางวิชาชีพ วิทยาศาสตร์ และเทคนิค	190.2	23,869.2	-	3.2	13.4	4.2	-	0.2	0.6	13. Professional, scientific and technical activities
14. กิจกรรมการบริหารและการบริการสนับสนุน	485.1	12,466.9	0.8	74.3	34.6	19.2	0.9	7.9	5.8	14. Administrative and support service activities
15. การบริหารราชการ การป้องกันประเทศ การประกันสังคม	-	-	-	-	-	-	-	-	-	15. Public administration and defence; compulsory social security
16. การศึกษา	220.7	16,752.8	-	1.9	18.6	18.0	0.1	5.6	3.4	16. Education
17. กิจกรรมด้านสุขภาพและงานสังคมสงเคราะห์	176.9	16,560.9	0.0	21.2	17.1	5.1	1.3	0.8	2.6	17. Human health and social work activities
18. ศิลปะ ความบันเทิง และนันทนาการ	115.4	10,707.8	0.9	4.6	25.1	10.7	0.4	6.5	1.1	18. Arts, entertainment and recreation
19. กิจกรรมบริการด้านอื่น ๆ	347.3	8,466.9	-	2.4	17.7	14.4	-	12.2	0.1	19. Other service activities
20. กิจกรรมการจ้างงานในครัวเรือนส่วนบุคคล การผลิตสินค้าและบริการที่ขึ้นเองเพื่อใช้ในครัวเรือน	239.3	7,994.6	0.3	5.8	3.2	95.4	4.1	81.7	1.9	20. Activities of households as employers; undifferentiated goods and services-producing activities of households for own use
21. กิจกรรมขององค์การระหว่างประเทศ	2.4	27,918.8	-	-	-	-	-	-	-	21. Activities of extraterritorial organizations and bodies
22. ไม่ทราบ	40.2	22,059.8	-	-	0.8	-	-	-	-	22. Unknown

ไตรมาสที่ 2/2559 : Quarter 2/2016

หน่วยเป็นพัน : in Thousands

ตารางที่ 16 จำนวนลูกจ้างเอกชน จำแนกตามค่าจ้างเฉลี่ย ผลประโยชน์ที่ได้รับ อุตสาหกรรม และเพศ ทั้งราชอาณาจักร
TABLE 16 PRIVATE EMPLOYEE BY AVERAGE WAGE, FRINGE BENEFIT, INDUSTRY AND SEX, WHOLE KINGDOM

อุตสาหกรรม	ลูกจ้างเอกชนที่ได้รับผลประโยชน์อื่นๆ Private Employee Receive Fringe Benefit										INDUSTRY	
	จำนวนลูกจ้าง เอกชน Total Private Employee	ค่าจ้างเฉลี่ย Average Wage	ได้รับเป็นเงิน In Cash					ได้รับเป็นสิ่งของ In Kind			อื่นๆ	
			โบนัส Bonus	ค่าล่วงเวลา Overtime	เงินอื่นๆ Other Income	อาหาร Food	เสื้อผ้า Clothes	ที่อยู่อาศัย Housing	อื่นๆ Others	MALE	FEMALE	
ชาย	8,348.6	12,120.3	16.1	899.8	953.0	620.3	17.9	332.9	284.6	14.1	1. Agriculture, forestry and fishing	
1.เกษตรกรรม การปศุสัตว์ และการประมง	925.9	6,012.4	1.2	6.2	14.3	48.1	0.5	56.7	14.1	2. Mining and quarrying		
2.การขุดเหมืองแร่ และเหมืองหิน	49.3	18,121.9	-	6.2	4.4	1.7	-	2.5	2.2	3. Manufacturing		
3.การผลิต	2,612.0	13,237.0	4.1	671.7	539.9	281.2	8.0	101.2	169.8	4. Electricity, gas, steam and air conditioning supply		
4. ไฟฟ้า ก๊าซ ไอน้ำ และระบบปรับอากาศ	9.8	25,089.5	-	2.3	3.9	0.7	0.4	0.5	0.4	5. Water supply; sewerage, waste management and remediation activities		
5.การจัดหาน้ำ การจัดการและการบำบัดน้ำเสีย ของเสีย และสิ่งปฏิกูล	16.3	8,868.4	0.6	0.6	0.7	0.1	-	0.5	-	6. Construction		
6.การก่อสร้าง	1,636.4	9,246.3	0.3	33.6	22.3	37.6	-	44.2	48.6	7. Wholesale and retail trade; repair of motor vehicles and motorcycles		
7.การขายส่ง และการขายปลีก การซ่อมยานยนต์	1,302.3	12,365.6	4.2	42.0	122.5	54.3	5.4	69.9	19.5	8. Transportation and storage		
8. การขนส่ง และยานที่เดินเท้า	377.6	16,852.4	2.0	39.8	68.1	14.9	0.1	7.2	15.5	9. Accommodation and food service activities		
9. ที่พักแรมและบริการด้านอาหาร	308.7	11,491.7	2.4	11.7	86.8	142.3	0.9	21.6	5.5	10. Information and communication		
10. ข้อมูลข่าวสารและการสื่อสาร	89.9	27,069.7	-	3.3	3.1	0.7	1.1	1.0	0.9	11. Financial and insurance activities		
11.กิจกรรมทางการเงินและการประกันภัย	173.0	24,901.3	0.2	2.1	29.8	1.1	-	1.0	0.4	12. Real estate activities		
12. กิจกรรมอสังหาริมทรัพย์	49.6	17,176.0	-	2.6	1.5	1.2	-	2.4	-	13. Professional, scientific and technical activities		
13. กิจกรรมทางวิชาชีพ วิทยาศาสตร์ และเทคนิค	91.6	26,546.3	-	1.3	5.8	0.5	-	0.1	-	14. Administrative and support service activities		
14. กิจกรรมการบริหารและการบริการสนับสนุน	300.9	12,291.0	0.8	63.1	26.6	14.4	0.9	4.7	4.1	15. Public administration and defence; compulsory social security		
15. การบริหารราชการ การป้องกันประเทศ การประกันสังคม	-	-	-	-	-	-	-	-	-	16. Education		
16. การศึกษา	58.3	20,252.5	-	-	5.7	2.0	0.1	2.2	1.3	17. Human health and social work activities		
17. กิจกรรมด้านสุขภาพและงานสังคมสงเคราะห์	40.9	19,735.2	-	6.3	3.2	0.4	0.2	0.1	1.5	18. Arts, entertainment and recreation		
18. ศิลปะ ความบันเทิง และนันทนาการ	60.7	10,984.3	0.3	3.5	8.9	7.9	0.4	6.0	0.7	19. Other service activities		
19. กิจกรรมบริการด้านอื่น ๆ	189.4	7,968.5	-	0.4	3.3	5.6	-	4.7	-	20. Activities of households as employers; unincorporated and services-producing activities of households for own use		
20. กิจกรรมการจ้างงานในครัวเรือนส่วนบุคคล การผลิตสินค้าและบริการที่ตนเองทำใช้ในครัวเรือน	40.5	9,367.4	-	3.1	1.5	5.5	-	6.7	-	21. Activities of extraterritorial organizations and bodies		
21. กิจกรรมขององค์การระหว่างประเทศ	0.1	17,506.8	-	-	-	-	-	-	-	22. Unknown		
22. ไม่ทราบ	15.6	22,389.0	-	-	0.8	-	-	-	-	-	-	
หญิง	6,493.6	11,598.0	17.6	733.5	854.3	727.5	23.2	250.9	305.5	12.9	1. Agriculture, forestry and fishing	
1.เกษตรกรรม การปศุสัตว์ และการประมง	643.2	5,021.4	-	3.5	4.7	18.4	0.1	23.8	12.9	2. Mining and quarrying		
2.การขุดเหมืองแร่ และเหมืองหิน	12.7	10,484.8	-	1.2	-	-	-	0.4	0.8	3. Manufacturing		
3.การผลิต	2,363.3	11,201.3	5.5	598.3	483.5	267.2	10.1	54.8	246.8	4. Electricity, gas, steam and air conditioning supply		
4. ไฟฟ้า ก๊าซ ไอน้ำ และระบบปรับอากาศ	3.5	30,937.0	-	-	1.7	0.4	-	-	-	5. Water supply; sewerage, waste management and remediation activities		
5.การจัดหาน้ำ การจัดการและการบำบัดน้ำเสีย ของเสีย และสิ่งปฏิกูล	8.8	6,841.1	-	-	-	-	-	0.5	-	6. Construction		
6.การก่อสร้าง	302.4	8,841.7	-	5.8	3.7	1.7	-	18.0	13.1	7. Wholesale and retail trade; repair of motor vehicles and motorcycles		
7.การขายส่ง และการขายปลีก การซ่อมยานยนต์	1,060.9	12,566.3	2.9	50.2	127.4	24.9	4.9	25.5	10.7	8. Transportation and storage		
8. การขนส่ง และยานที่เดินเท้า	110.1	18,308.2	0.8	8.5	9.1	1.8	-	0.7	1.8	9. Accommodation and food service activities		
9. ที่พักแรมและบริการด้านอาหาร	565.7	9,455.4	0.1	16.9	120.4	279.8	1.5	29.0	7.7	10. Information and communication		
10. ข้อมูลข่าวสารและการสื่อสาร	87.6	25,639.4	1.2	2.5	1.9	2.3	1.1	1.7	2.3	11. Financial and insurance activities		
11.กิจกรรมทางการเงินและการประกันภัย	239.1	22,548.2	6.3	7.6	24.8	0.1	0.3	1.0	1.0	12. Real estate activities		
12. กิจกรรมอสังหาริมทรัพย์	76.7	13,902.2	-	3.5	2.6	0.3	-	5.1	0.5	13. Professional, scientific and technical activities		
13. กิจกรรมทางวิชาชีพ วิทยาศาสตร์ และเทคนิค	98.7	21,383.9	-	1.8	7.6	3.7	-	0.1	0.6	14. Administrative and support service activities		
14. กิจกรรมการบริหารและการบริการสนับสนุน	184.2	12,754.2	-	11.2	8.0	4.8	-	3.2	1.7	15. Public administration and defence; compulsory social security		
15. การบริหารราชการ การป้องกันประเทศ การประกันสังคม	-	-	-	-	-	-	-	-	-	16. Education		
16. การศึกษา	162.4	15,495.5	-	1.9	12.8	16.0	-	3.5	2.1	17. Human health and social work activities		
17. กิจกรรมด้านสุขภาพและงานสังคมสงเคราะห์	136.0	15,607.0	0.0	14.8	13.9	4.8	1.1	0.7	1.1	18. Arts, entertainment and recreation		
18. ศิลปะ ความบันเทิง และนันทนาการ	54.7	10,401.1	0.6	1.1	16.2	2.8	-	0.5	0.4	19. Other service activities		
19. กิจกรรมบริการด้านอื่น ๆ	157.9	9,064.7	-	2.0	14.4	8.8	-	7.5	0.1	20. Activities of households as employers; unincorporated and services-producing activities of households for own use		
20. กิจกรรมการจ้างงานในครัวเรือนส่วนบุคคล การผลิตสินค้าและบริการที่ตนเองทำใช้ในครัวเรือน	198.8	7,715.1	0.3	2.7	1.7	89.9	4.1	75.0	1.9	21. Activities of extraterritorial organizations and bodies		
21. กิจกรรมขององค์การระหว่างประเทศ	2.3	28,148.5	-	-	-	-	-	-	-	22. Unknown		
22. ไม่ทราบ	24.6	21,850.9	-	-	-	-	-	-	-	-	-	

ไตรมาสที่ 2/2559 - Quarter 2/2016

หน่วยเป็นพัน : in Thousands

ตารางที่ 16 จำนวนลูกจ้างเอกชน จำแนกตามค่าจ้างเฉลี่ย ผลประโยชน์ที่ได้รับ อุตสาหกรรม เพศ และเขตการปกครอง จังหวัดอาณาจักร (ต่อ)
TABLE 16 PRIVATE EMPLOYEE BY AVERAGE WAGE, FRINGE BENEFIT, INDUSTRY, SEX AND AREA, WHOLE KINGDOM(Contd.)

อุตสาหกรรม Industry	จำนวนลูกจ้าง เอกชน Total Private Employee	ในเขตเทศบาล MUNICIPAL AREA										INDUSTRY
		ลูกจ้างเอกชนที่ได้รับเงิน In Cash					Private Employee Receive Fringe Benefit					
		ค่าจ้างเฉลี่ย Average Wage	โบนัส Bonus	ค่าล่วงเวลา Overtime	เงินอื่นๆ Other Income	อาหาร Food	เครื่องแต่งกาย Clothes	ที่อยู่อาศัย Housing	อื่นๆ Others	ได้รับเป็นสิ่งของ In Kind		
ยอดรวม	8,030.9	14,216.8	19.4	889.5	988.2	791.5	27.3	408.8	271.7			TOTAL
ชาย	4,313.6	14,619.4	8.4	515.2	525.3	355.5	12.4	212.6	137.3			MALE
1.เกษตรกรรม การป่าไม้ และการประมง	173.9	6,905.8	0.2	1.2	4.2	17.1	0.5	10.8	1.4			1. Agriculture, forestry and fishing
2.การทำเหมืองแร่ และเหมืองหิน	26.6	23,596.1	-	4.1	1.7	0.9	-	0.9	-			2. Mining and quarrying
3. การผลิต	1,439.7	14,774.1	1.7	360.7	281.3	154.0	4.8	68.2	85.1			3. Manufacturing
4. ไฟฟ้า ก๊าซ ไอน้ำและระบบปรับอากาศ	5.5	31,217.7	-	1.1	3.2	-	-	0.5	0.4			4. Electricity, gas, steam and air conditioning supply
5. การจัดการน้ำ การจัดการและการบำบัดน้ำเสีย ของเสีย และสิ่งปฏิกูล	6.4	10,775.6	-	-	0.7	0.1	-	-	-			5. Water supply, sewerage, waste management and remediation activities
6. การก่อสร้าง	638.4	10,785.5	0.2	18.5	13.5	14.6	-	34.4	18.6			6. Construction
7. การขนส่ง และการขายปลีก การซ่อมยานยนต์	795.8	13,951.0	3.4	30.2	69.6	31.7	3.9	49.9	16.2			7. Wholesale and retail trade; repair of motor vehicles and motorcycles
8. การขนส่ง และสถานที่เก็บสินค้า	234.3	18,470.2	0.7	22.3	31.0	8.6	0.1	3.4	4.3			8. Transportation and storage
9. ที่พักแรมและบริการด้านอาหาร	235.1	11,753.6	1.5	8.0	66.1	107.2	0.7	19.5	4.8			9. Accommodation and food service activities
10. ข้อมูลข่าวสารและการสื่อสาร	74.3	27,884.6	-	3.2	1.4	-	1.1	1.0	0.8			10. Information and communication
11.กิจกรรมทางจางและกิจการประกันภัย	130.4	27,414.5	-	1.5	17.1	0.1	-	0.8	0.4			11. Financial and insurance activities
12. กิจกรรมอสังหาริมทรัพย์	35.6	18,631.9	-	2.6	1.2	0.1	-	1.7	-			12. Real estate activities
13. กิจกรรมทางวิชาชีพ วิทยาศาสตร์ และเทคนิค	81.4	27,867.5	-	1.2	4.9	0.4	-	0.1	-			13. Professional, scientific and technical activities
14. กิจกรรมการบริหารและการบริการสนับสนุน	217.3	13,165.6	0.8	49.2	19.9	8.1	0.8	4.5	2.5			14. Administrative and support service activities
15. การบริหารราชการ การป้องกันประเทศ การประกันสังคม	-	-	-	-	-	-	-	-	-			15. Public administration and defence; compulsory social security
16. การศึกษา	41.9	22,712.2	-	-	2.2	1.4	0.1	2.2	1.3			16. Education
17. กิจกรรมด้านสุขภาพและงานสังคมสงเคราะห์	30.3	20,509.5	-	4.5	0.5	0.4	0.2	0.1	1.5			17. Human health and social work activities
18. ศิลปะ ความบันเทิง และนันทนาการ	27.1	13,056.7	-	3.5	5.0	5.4	0.4	5.1	0.2			18. Arts, entertainment and recreation
19. กิจกรรมบริการด้านอื่น ๆ	79.5	9,020.9	-	0.4	1.5	1.7	-	4.0	-			19. Other service activities
20. กิจกรรมการจ้างงานในครัวเรือนส่วนบุคคล การผลิตสินค้าและบริการที่กันเองเพื่อใช้ในครัวเรือน	27.0	10,404.2	-	3.1	0.3	3.9	-	5.5	-			20. Activities of households as employers; undifferentiated goods and services-producing activities of households for own use
21. กิจกรรมขององค์กรระหว่างประเทศ	0.1	17,506.8	-	-	-	-	-	-	-			21. Activities of extraterritorial organizations and bodies
22. ไม่ทราบ	13.1	21,385.1	-	-	-	-	-	-	-			22. Unknown

ตารางที่ 16 จำนวนลูกจ้างเอกชน จำแนกตามค่าจ้างเฉลี่ย ผลประโยชน์ที่ได้รับ อุตสาหกรรม เพศ และเขตการปกครอง ทั่วราชอาณาจักร (ต่อ)
TABLE 16 PRIVATE EMPLOYEE BY AVERAGE WAGE, FRINGE BENEFIT, INDUSTRY, SEX AND AREA, WHOLE KINGDOM(Contd.)

อุตสาหกรรม Industry	จำนวนลูกจ้าง เอกชน Total Private Employee	ในเขตเทศบาล MUNICIPAL AREA										INDUSTRY
		ลูกจ้างเอกชนที่ได้รับผลประโยชน์อื่น ๆ Private Employee Receive Fringe Benefit					ได้รับเป็นเงิน In Cash					
		ค่าจ้างเฉลี่ย Average Wage	โบนัส Bonus	ค่าล่วงเวลา Overtime	เงินอื่น ๆ Other Income	อาหาร Food	เครื่องแต่งกาย Clothes	ที่อยู่อาศัย Housing	อื่นๆ Others			
หญิง	3,717.3	13,749.6	10.9	374.3	462.9	436.1	14.9	196.2	134.4			FEMALE
1.เกษตรกรรม การป่าไม้ และการประมง	112.6	5,567.1	-	1.5	2.1	4.6	0.1	3.5	0.6			1. Agriculture, forestry and fishing
2.การทำเหมืองแร่ และเหมืองหิน	7.0	12,218.8	-	-	-	-	-	0.4	-			2. Mining and quarrying
3. การผลิต	1,267.8	12,627.8	1.4	277.3	212.7	127.9	5.1	39.5	106.5			3. Manufacturing
4. ไฟฟ้า ก๊าซ ไอน้ำและระบบปรับอากาศ	2.1	45,890.9	-	-	1.7	0.4	-	-	-			4. Electricity, gas, steam and air conditioning supply
5. การจัดหา การจัดการและการบำบัดน้ำเสีย ของเสีย และสิ่งปฏิกูล	1.1	4,179.3	-	-	-	-	-	-	-			5. Water supply; sewerage, waste management and remediation activities
6. การก่อสร้าง	142.2	10,911.7	-	4.6	2.6	0.6	-	14.2	4.8			6. Construction
7. การขายส่ง และการขายปลีก การซ่อมยานยนต์	684.1	14,121.1	2.2	32.6	82.6	14.4	2.1	19.6	8.5			7. Wholesale and retail trade; repair of motor vehicles and motorcycles
8. การขนส่ง และสถานที่เก็บสินค้า	84.3	19,789.2	0.8	5.4	4.4	1.2	-	0.7	0.3			8. Transportation and storage
9. ที่พักแรมและบริการด้านอาหาร	367.0	10,300.4	-	12.1	89.0	181.7	1.0	26.5	6.2			9. Accommodation and food service activities
10. ข้อมูลข่าวสารและการสื่อสาร	77.2	26,773.5	1.2	2.0	0.8	1.7	1.1	1.7	1.7			10. Information and communication
11.กิจกรรมทางการเงินและการประกันภัย	184.4	23,880.4	5.1	7.6	17.5	0.1	0.3	1.0	0.5			11. Financial and insurance activities
12. กิจกรรมอสังหาริมทรัพย์	60.8	14,217.9	-	3.5	1.9	0.3	-	3.5	-			12. Real estate activities
13. กิจกรรมทางวิชาชีพ วิทยาศาสตร์ และเทคนิค	83.6	22,853.3	-	1.2	6.2	2.8	-	0.1	0.1			13. Professional, scientific and technical activities
14. กิจกรรมการบริหารและการบริการสนับสนุน	142.6	13,613.8	-	9.6	4.7	1.2	-	2.5	1.2			14. Administrative and support service activities
15. การบริหารราชการ การป้องกันประเทศ การประกันสังคม	-	-	-	-	-	-	-	-	-			15. Public administration and defence; compulsory social security
16. การศึกษา	104.2	17,209.9	-	1.3	7.4	11.3	-	3.2	1.2			16. Education
17. กิจกรรมด้านสุขภาพและงานสังคมสงเคราะห์	97.4	16,073.0	0.0	10.1	9.1	2.1	1.1	0.2	0.6			17. Human health and social work activities
18. ศิลปะ ความบันเทิง และนันทนาการ	30.7	10,550.9	-	0.9	6.7	1.3	-	0.5	0.4			18. Arts, entertainment and recreation
19. กิจกรรมบริการด้านอื่น ๆ	92.4	10,127.7	-	2.0	12.2	7.0	-	7.0	0.1			19. Other service activities
20. กิจกรรมการจ้างงานในครัวเรือนส่วนบุคคล การผลิตสินค้าและบริการที่ขึ้นเองเพื่อใช้ในครัวเรือน	150.9	8,232.5	0.3	2.6	1.4	77.5	4.1	72.2	1.9			20. Activities of households as employers; undifferentiated goods and services-producing activities of households for own use
21. กิจกรรมขององค์กรระหว่างประเทศ	2.3	28,148.5	-	-	-	-	-	-	-			21. Activities of extraterritorial organizations and bodies
22. ไม่ทราบ	22.6	22,904.1	-	-	-	-	-	-	-			22. Unknown

ตารางที่ 16 จำนวนลูกจ้างเอกชน จำแนกตามค่าจ้างเฉลี่ย และประโยชน์ที่ได้รับ อุตสาหกรรม เขต และเขตการปกครอง ราชอาณาจักร (ต่อ)

TABLE 16 PRIVATE EMPLOYEE BY AVERAGE WAGE, FRINGE BENEFIT, INDUSTRY, SEX AND AREA, WHOLE KINGDOM (Contd.)

ไตรมาสที่ 2/2559 : Quarter 2/2016 หน่วยเป็นพัน : In Thousands

อุตสาหกรรม	จำนวนลูกจ้าง เอกชน Total Private Employee	นอกเขตเทศบาล NON-MUNICIPAL AREA										INDUSTRY
		ลูกจ้างเอกชนที่ได้รับผลประโยชน์อื่น ๆ Private Employee Receive Fringe Benefit					ได้รับเป็นสิ่งของ In Kind					
		ค่าจ้างเฉลี่ย Average Wage	โบนัส Bonus	ค่าล่วงเวลา Overtime	เงินอื่น ๆ Other Income	อาหาร Food	เครื่องแต่งกาย Clothes	ที่อยู่อาศัย Housing	อื่นๆ Others			
ยอดรวม	6,811.2	9,150.5	14.4	743.8	819.1	556.2	13.7	174.9	318.4		TOTAL	
ชาย	4,034.9	9,448.6	7.7	384.6	427.7	264.8	5.4	120.3	147.3		MALE	
1. เกษตรกรรม, การป่าไม้ และการประมง	752.0	5,805.7	1.0	5.0	10.1	31.0	-	45.9	12.7		1. Agriculture, forestry and fishing	
2. การทำเหมืองแร่ และเหมืองหิน	22.8	11,727.3	-	2.1	2.7	0.9	-	1.5	2.2		2. Mining and quarrying	
3. การผลิต	1,172.3	11,349.4	2.4	311.1	258.6	127.2	3.2	33.0	84.8		3. Manufacturing	
4. ไฟฟ้า ก๊าซ ไอน้ำ และระบบปรับอากาศ	4.3	17,310.8	-	1.2	0.7	0.7	0.4	-	-		4. Electricity, gas, steam and air conditioning supply	
5. การจัดหา การจัดการและการบำบัดน้ำเสีย ของเสีย และสิ่งปฏิกูล	9.9	7,645.0	0.6	0.6	-	-	-	0.5	-		5. Water supply, sewerage, waste management and remediation activities	
6. การก่อสร้าง	997.9	8,261.6	0.2	15.1	8.8	23.1	-	9.8	30.0		6. Construction	
7. การขายส่ง และการขายปลีก การซ่อมยานยนต์	506.5	9,874.8	0.8	11.8	52.9	22.6	1.5	20.0	3.4		7. Wholesale and retail trade; repair of motor vehicles and motorcycles	
8. การขนส่ง และสถานที่เก็บสินค้า	143.3	14,206.4	1.4	17.5	37.0	6.4	-	3.8	11.2		8. Transportation and storage	
9. ที่พักแรมและบริการด้านอาหาร	73.6	10,654.7	0.9	3.7	20.7	35.1	0.2	2.1	0.8		9. Accommodation and food service activities	
10. ข้อมูลข่าวสารและการสื่อสาร	15.6	23,189.3	-	0.2	1.7	0.7	-	-	0.2		10. Information and communication	
11. กิจกรรมทางการเงินและการประกันภัย	42.6	17,204.1	0.2	0.5	12.6	1.0	-	0.1	-		11. Financial and insurance activities	
12. กิจกรรมอสังหาริมทรัพย์	14.0	13,483.9	-	-	0.3	1.1	-	0.7	-		12. Real estate activities	
13. กิจกรรมทางวิชาชีพ วิทยาศาสตร์ และเทคนิค	10.2	16,008.3	-	0.1	0.9	0.1	-	-	-		13. Professional, scientific and technical activities	
14. กิจกรรมการบริหารและการบริการสนับสนุน	83.6	10,017.1	-	13.9	6.7	6.3	0.1	0.2	1.7		14. Administrative and support service activities	
15. การบริหารราชการ การป้องกันประเทศ การประกันสังคม	-	-	-	-	-	-	-	-	-		15. Public administration and defence; compulsory social security	
16. การศึกษา	16.5	14,007.1	-	-	3.5	0.6	-	-	-		16. Education	
17. กิจกรรมด้านสุขภาพและงานสังคมสงเคราะห์	10.6	17,509.9	-	1.8	2.7	-	-	-	-		17. Human health and social work activities	
18. ศิลปะ ความบันเทิง และนันทนาการ	33.6	9,310.9	0.3	-	3.9	2.6	-	0.9	0.6		18. Arts, entertainment and recreation	
19. กิจกรรมบริการด้านอื่น ๆ	109.9	7,207.3	-	-	1.8	3.9	-	0.7	-		19. Other service activities	
20. กิจกรรมการจ้างงานในครัวเรือนส่วนบุคคล การผลิตสินค้าและบริการที่ขึ้นเองเพื่อใช้ในครัวเรือน	13.4	7,279.9	-	-	1.3	1.6	-	1.2	-		20. Activities of households as employers; undifferentiated goods and services-producing activities of households for own use	
21. กิจกรรมขององค์กรระหว่างประเทศ	-	-	-	-	-	-	-	-	-		21. Activities of extraterritorial organizations and bodies	
22. ไม่ทราบ	2.5	27,704.7	-	-	0.8	-	-	-	-		22. Unknown	

ตารางที่ 16 จำนวนลูกจ้างเอกชน จำแนกตามค่าจ้างเฉลี่ย และประโยชน์ที่ได้รับ อุตสาหกรรม เพศ และเขตการปกครอง ราชอาณาจักร (ต่อ)

TABLE 16 PRIVATE EMPLOYEE BY AVERAGE WAGE, FRINGE BENEFIT, INDUSTRY, SEX AND AREA, WHOLE KINGDOM (Contd.)

ไตรมาสที่ 2/2559 : Quarter 2/2016

นอกเขตเทศบาล NON-MUNICIPAL AREA

หน่วยเป็นพัน : In Thousands

อุตสาหกรรม	จำนวนลูกจ้าง เอกชน Total Private Employee	ค่าจ้างเฉลี่ย Average Wage	ได้รับเป็นเงิน In Cash			ลูกจ้างเอกชนที่ได้รับผลประโยชน์อื่น ๆ Private Employee Receive Fringe Benefit				INDUSTRY	
			โบนัส Bonus	ค่าล่วงเวลา Overtime	เงินอื่นๆ Other Income	อาหาร Food	เครื่องแต่งกาย Clothes	ที่อยู่อาศัย Housing	อื่นๆ Others		
หญิง											FEMALE
1. เกษตรกรรม การป่าไม้ และการประมง	2,776.3	8,717.2	6.7	359.2	391.4	291.4	8.3	54.7	171.1		
2. การทำเหมืองแร่ และเหมืองหิน	530.6	4,905.6	-	2.1	2.6	13.8	-	20.4	12.3		1. Agriculture, forestry and fishing
3. การผลิต	1,095.4	9,550.2	4.1	321.0	270.7	139.3	4.9	15.4	140.3		2. Mining and quarrying 3. Manufacturing
4. ไฟฟ้า ก๊าซ ไอน้ำและระบบปรับอากาศ	1.5	9,966.9	-	-	-	-	-	-	-		4. Electricity, gas, steam and air conditioning supply
5. การจัดหา น้ำ การจัดการและการบำบัดน้ำเสีย ของเสีย และสิ่งปฏิกูล	7.6	7,238.9	-	-	-	-	-	0.5	-		5. Water supply, sewerage, waste management and remediation activities
6. การก่อสร้าง	160.2	7,004.7	-	1.2	1.1	1.1	-	3.7	8.3		6. Construction
7. การขนส่ง และการขอยืม การซ่อมยานยนต์	376.9	9,743.7	0.7	17.5	44.8	10.4	2.8	5.9	2.2		7. Wholesale and retail trade; repair of motor vehicles and motorcycles
8. การขนส่ง และสถานที่เก็บสินค้า	25.9	13,481.9	-	3.1	4.7	0.6	-	-	1.5		8. Transportation and storage
9. ที่พักแรมและบริการด้านอาหาร	198.7	7,894.4	0.1	4.8	31.4	98.0	0.5	2.5	1.5		9. Accommodation and food service activities
10. ข้อมูลข่าวสารและการสื่อสาร	10.4	17,190.4	-	0.5	1.1	0.6	-	-	0.7		10. Information and communication
11. กิจกรรมทางการเงินและการประกันภัย	54.7	18,057.1	1.2	-	7.3	-	-	-	0.6		11. Financial and insurance activities
12. กิจกรรมอสังหาริมทรัพย์	15.9	12,696.8	-	-	0.7	-	-	1.6	0.5		12. Real estate activities
13. กิจกรรมทางวิชาชีพ วิทยาศาสตร์ และเทคนิค	15.1	13,243.3	-	0.7	1.5	0.9	-	-	0.5		13. Professional, scientific and technical activities
14. กิจกรรมการบริหารและการบริการสนับสนุน	41.6	9,804.9	-	1.6	3.3	3.6	-	0.8	0.5		14. Administrative and support service activities
15. การบริหารราชการ การป้องกันประเทศ การประกันสังคม	-	-	-	-	-	-	-	-	-		15. Public administration and defence; compulsory social security
16. การศึกษา	58.1	12,422.1	-	0.7	5.4	4.7	-	0.2	1.0		16. Education
17. กิจกรรมด้านสุขภาพและงานสังคมสงเคราะห์	38.6	14,432.0	-	4.8	4.7	2.7	-	0.5	0.5		17. Human health and social work activities
18. ศิลปะ ความบันเทิง และนันทนาการ	24.0	10,209.3	0.6	0.3	9.5	1.5	-	-	-		18. Arts, entertainment and recreation
19. กิจกรรมบริการด้านอื่น ๆ	65.5	7,563.9	-	-	2.3	1.8	-	0.5	-		19. Other service activities
20. กิจกรรมการจ้างงานในครัวเรือนส่วนบุคคล การผลิตสินค้าและบริการที่จ้างเองเพื่อใช้ในครัวเรือน	47.9	6,086.3	-	0.1	0.3	12.4	-	2.8	-		20. Activities of households as employers undifferentiated goods and services-producing activities of households for own use
21. กิจกรรมขององค์กรระหว่างประเทศ	-	-	-	-	-	-	-	-	-		21. Activities of extraterritorial organizations and bodies
22. ไม่ทราบ	2.1	10,235.1	-	-	-	-	-	-	-		22. Unknown

ตารางที่ 17 จำนวนลูกจ้างรัฐบาล จำนวนตามค่าจ้างเฉลี่ย ผลประโยชน์ที่ได้รับ อุตสาหกรรม เพศ และเขตการปกครอง ทั่วราชอาณาจักร (ต่อ)
TABLE 17 GOVERNMENT EMPLOYEE BY AVERAGE WAGE, FRINGE BENEFIT, INDUSTRY, SEX AND AREA, WHOLE KINGDOM(Contd.)

อุตสาหกรรม	จำนวน ลูกจ้างรัฐบาล Total Government Employee	ลูกจ้างรัฐบาลที่ได้รับผลประโยชน์อื่นๆ Government Employee Receive Fringe Benefit										INDUSTRY
		ได้รับเป็นเงิน In Cash					ได้รับเป็นสิ่งของ In Kind					
		โบนัส Bonus	ค่าล่วงเวลา Overtime	เงินอื่นๆ Other Income	อาหาร Food	เครื่องแต่งกาย Clothes	ที่อยู่อาศัย Housing	อื่นๆ Others				
ยอดรวม	1,893.2	23,525.8	107.2	400.1	18.1	2.5	139.9	15.0	TOTAL			
ชาย	945.9	23,882.8	40.1	205.5	5.0	1.7	87.0	9.2	MALE			
1. เกษตรกรรม การป่าไม้ และการประมง	1.4	15,378.1	-	-	-	-	0.5	-	1. Agriculture, forestry and fishing			
2. การทำเหมืองแร่ และเหมืองหิน	-	-	-	-	-	-	-	-	2. Mining and quarrying			
3. การผลิต	18.7	29,617.3	-	0.9	-	-	-	-	3. Manufacturing			
4. ไฟฟ้า ก๊าซ ไอน้ำและระบบปรับอากาศ	45.1	32,494.5	1.2	0.4	8.5	-	0.6	0.4	4. Electricity, gas, steam and air conditioning supply			
5. การจัดหา การจัดการและการบำบัดน้ำเสีย ของเสีย และสิ่งปฏิกูล	26.2	20,958.7	-	0.1	0.9	-	4.4	0.3	5. Water supply; sewerage, waste management and remediation activities			
6. การก่อสร้าง	2.1	8,050.7	-	-	-	-	1.2	1.4	6. Construction			
7. การขนส่ง และการขายปลีก การซ่อมยานยนต์	0.0	8,000.0	-	-	-	-	-	-	7. Wholesale and retail trade; repair of motor vehicles and motorcycles			
8. การขนส่ง และสถานที่เก็บสินค้า	71.8	33,130.8	-	13.5	12.5	-	15.0	0.1	8. Transportation and storage			
9. ที่พักแรมและบริการด้านอาหาร	0.3	10,784.2	-	-	-	-	-	-	9. Accommodation and food service activities			
10. ข้อมูลข่าวสารและการสื่อสาร	19.0	40,432.1	-	0.1	0.8	-	1.3	-	10. Information and communication			
11. กิจกรรมทางการเงินและการประกันภัย	31.2	34,440.4	-	0.1	3.4	-	0.5	-	11. Financial and insurance activities			
12. กิจกรรมอสังหาริมทรัพย์	-	-	-	-	-	-	-	-	12. Real estate activities			
13. กิจกรรมทางวิชาชีพ วิทยาศาสตร์ และเทคนิค	13.6	17,782.9	-	-	0.2	-	2.1	-	13. Professional, scientific and technical activities			
14. กิจกรรมการบริหารและการบริหารสนับสนุน	1.1	20,330.1	-	-	0.6	-	-	-	14. Administrative and support service activities			
15. การบริหารราชการ การป้องกันประเทศ การประกันสังคม	498.7	20,242.7	1.4	7.7	112.0	2.2	47.4	5.8	15. Public administration and defence; compulsory social security			
16. การศึกษา	150.3	27,331.4	0.3	2.9	52.1	0.1	6.6	0.6	16. Education			
17. กิจกรรมด้านสุขภาพและงานสังคมสงเคราะห์	59.6	19,574.5	-	15.5	13.2	1.3	7.0	0.6	17. Human health and social work activities			
18. ศิลปะ ความบันเทิง และนันทนาการ	6.6	18,722.9	-	-	0.3	-	0.3	-	18. Arts, entertainment and recreation			
19. กิจกรรมบริการด้านอื่น ๆ	0.3	14,814.5	-	-	0.1	-	-	-	19. Other service activities			
20. กิจกรรมการจ้างงานในครัวเรือนส่วนบุคคล การผลิตสินค้าและบริการที่ขึ้นเองเพื่อใช้ในครัวเรือน	-	-	-	-	-	-	-	-	20. Activities of households as employers, undifferentiated goods and services-producing activities of households for own use			
21. กิจกรรมขององค์กรระหว่างประเทศ	-	-	-	-	-	-	-	-	21. Activities of extraterritorial organizations and bodies			
22. ไม่ทราบ	-	-	-	-	-	-	-	-	22. Unknown			

ไตรมาสที่ 2/2559 : Quarter 2/2016

หน่วยเป็นพัน : in Thousands

ตารางที่ 17 จำนวนลูกจ้างรัฐบาล จำนวนตามค่าจ้างเฉลี่ย ผลประโยชน์ที่ได้รับ อุตสาหกรรม เพศ และเขตการปกครอง ราชอาณาจักร (ต่อ)
TABLE 17 GOVERNMENT EMPLOYEE BY AVERAGE WAGE, FRINGE BENEFIT, INDUSTRY, SEX AND AREA, WHOLE KINGDOM(Contd.)

อุตสาหกรรม	จำนวน ลูกจ้างรัฐบาล Total Government Employee	ในเขตเทศบาล MUNICIPAL AREA										INDUSTRY	
		ค่าจ้างเฉลี่ย		ลูกจ้างรัฐบาลที่ได้รับผลประโยชน์อื่นๆ Government Employee Receive Fringe Benefit									
		Average Wage	Bonus	โบนัส	ค่าล่วงเวลา	Overtime	เงินอื่นๆ	อาหาร	เสื้อผ้า	เสื้อผ้า	อื่นๆ		
0.6	0.6	67.0	194.7	13.0	0.8	52.9	5.8	FEMALE					
หญิง	947.3	23,169.4	0.6	67.0	194.7	13.0	0.8	52.9	5.8	FEMALE			
1. เกษตรกรรม การป่าไม้ และการประมง	2.0	8,818.4	-	-	-	-	-	-	-	-	-	-	1. Agriculture, forestry and fishing
2. การทำเหมืองแร่ และเหมืองหิน	-	-	-	-	-	-	-	-	-	-	-	-	2. Mining and quarrying
3. การผลิต	8.2	28,107.8	-	1.0	-	0.1	-	-	-	-	-	-	3. Manufacturing
4. ไฟฟ้า ก๊าซ ไอน้ำและระบบปรับอากาศ	18.8	26,127.0	0.1	0.0	0.2	-	-	0.3	0.4	-	-	-	4. Electricity, gas, steam and air conditioning supply
5. การจัดหา การจัดการและการบำบัดน้ำเสีย ของเสีย และสิ่งปฏิกูล	12.5	15,299.8	-	-	0.4	-	-	1.4	-	-	-	-	5. Water supply; sewerage, waste management and remediation activities
6. การก่อสร้าง	0.1	7,000.0	-	-	-	-	-	-	-	-	-	-	6. Construction
7. การขนส่ง และการขุดลอก การซ่อมยานยนต์	0.3	10,935.8	-	-	-	-	-	-	-	-	-	-	7. Wholesale and retail trade; repair of motor vehicles and motorcycles
8. การขนส่ง และสถานที่เก็บสินค้า	23.9	27,094.3	-	-	3.1	-	0.8	0.1	-	-	-	-	8. Transportation and storage
9. ที่พักแรมและบริการด้านอาหาร	0.7	7,212.2	-	-	0.0	0.1	-	-	-	-	-	-	9. Accommodation and food service activities
10. ข้อมูลข่าวสารและการสื่อสาร	10.9	37,413.9	-	0.1	0.1	-	-	1.1	-	-	-	-	10. Information and communication
11. กิจกรรมทางการเงินและการประกันภัย	33.7	31,441.5	0.3	0.1	2.2	0.1	-	0.8	-	-	-	-	11. Financial and insurance activities
12. กิจกรรมอสังหาริมทรัพย์	-	-	-	-	-	-	-	-	-	-	-	-	12. Real estate activities
13. กิจกรรมทางวิชาชีพ วิทยาศาสตร์ และเทคนิค	12.0	19,139.2	-	-	0.8	-	-	1.4	-	-	-	-	13. Professional, scientific and technical activities
14. กิจกรรมการบริหารและการบริการสนับสนุน	0.9	14,407.4	-	0.0	0.1	-	-	-	-	-	-	-	14. Administrative and support service activities
15. การบริหารราชการ การป้องกันประเทศ การประกันสังคม	327.3	20,227.6	0.1	4.5	32.6	1.2	-	12.1	1.5	-	-	-	15. Public administration and defence; compulsory social security
16. การศึกษา	294.4	26,661.7	0.2	1.1	104.8	3.5	-	9.7	0.8	-	-	-	16. Education
17. กิจกรรมด้านสุขภาพและงานสังคมสงเคราะห์	195.0	21,015.9	0.0	60.2	49.5	8.1	-	25.9	3.1	-	-	-	17. Human health and social work activities
18. ศิลปะ ความบันเทิง และนันทนาการ	4.2	9,843.5	-	-	1.0	-	-	0.2	-	-	-	-	18. Arts, entertainment and recreation
19. กิจกรรมบริการด้านอื่นๆ	2.5	17,250.1	-	-	-	-	-	-	-	-	-	-	19. Other service activities
20. กิจกรรมการทำงานในครัวเรือนส่วนบุคคล การผลิตสินค้าและบริการที่ขึ้นเองเพื่อใช้ในครัวเรือน	-	-	-	-	-	-	-	-	-	-	-	-	20. Activities of households as employers; undifferentiated goods and services-producing activities of households for own use
21. กิจกรรมขององค์กรระหว่างประเทศ	-	-	-	-	-	-	-	-	-	-	-	-	21. Activities of extraterritorial organizations and bodies
22. ไม่ทราบ	-	-	-	-	-	-	-	-	-	-	-	-	22. Unknown

ไตรมาสที่ 2/2559 : Quarter 2/2016

หน่วยเป็นพัน : in Thousands

ตารางที่ 18 จำนวนลูกจ้าง จำแนกตามอาชีพ ระดับของรายได้ และเพศ พหุราชอาณาจักร

TABLE 18 EMPLOYEE BY OCCUPATION, INCOME CLASS AND SEX, WHOLE KINGDOM

หน่วยนับพัน : In Thousands

ระดับของรายได้	อาชีพ											รวม	Income Class
	ผู้บัญชาการ และผู้บริหาร Legislators & Managers	ผู้ประกอบวิชาชีพ ด้านต่าง ๆ Professional	เจ้าหน้าที่เทคนิค และผู้ประกอบ วิชาชีพ Technicians & Trades	เสมียน Clerks	พนักงานบริการ ผู้จำหน่ายสินค้า Service Workers	ด้านภาคเกษตร ป่าไม้และประมง Agricultural & Fishery	ช่างฝีมือและผู้ปฏิบัติงาน งานที่เกี่ยวข้อง Craft & associat	ผู้ควบคุมเครื่องจักร งานด้านการประกอบ Plant & Machine controls	ผู้ประกอบอาชีพ งานพื้นฐาน Elementary occupations	คนงานซึ่งมี ได้จ้างแก่ ไม่แน่นอน Not classifiable	Income Class		
ชาย	10,217.8	560.3	766.1	663.1	445.9	1,142.3	428.8	2,418.2	1,990.3	1,770.4	32.4	MALE	
ต่ำกว่า 1,501 บาท	38.4	-	0.5	0.2	0.2	2.1	6.6	10.6	1.4	16.9	-	Less than 1,501 Baht	
1,501 - 2,500 บาท	102.0	0.1	2.1	0.8	-	3.1	29.3	12.6	7.1	47.0	-	1,501 - 2,500 Baht	
2,501 - 3,500 บาท	202.4	0.6	3.0	0.8	0.5	8.4	59.1	28.0	19.5	82.7	-	2,501 - 3,500 Baht	
3,501 - 4,500 บาท	261.5	1.0	4.4	0.8	0.3	13.1	62.9	50.0	16.1	112.9	-	3,501 - 4,500 Baht	
4,501 - 5,500 บาท	356.3	68.2	2.5	3.0	1.0	17.5	50.4	54.4	24.1	135.4	-	4,501 - 5,500 Baht	
5,501 - 6,500 บาท	622.5	2.8	4.0	1.8	2.8	35.2	49.4	159.3	55.5	311.8	-	5,501 - 6,500 Baht	
6,501 - 7,500 บาท	742.9	41.2	4.7	7.7	11.4	65.1	40.6	240.1	99.2	232.8	-	6,501 - 7,500 Baht	
7,501 - 10,000 บาท	3,372.1	83.3	24.8	56.2	116.9	424.1	89.9	979.7	915.5	675.5	6.3	7,501 - 10,000 Baht	
10,001 - 15,000 บาท	2,273.7	41.2	94.0	162.1	165.8	362.6	32.5	658.5	625.8	129.2	2.1	10,001 - 15,000 Baht	
15,001 - 20,000 บาท	787.6	43.9	134.7	141.7	71.9	79.7	5.9	146.4	145.4	16.2	1.9	15,001 - 20,000 Baht	
20,001 - 30,000 บาท	767.4	73.6	237.4	185.5	51.7	105.1	1.0	50.3	56.1	2.5	4.1	20,001 - 30,000 Baht	
มากกว่า 30,000 บาท	633.6	201.0	252.0	94.7	21.6	19.5	-	20.5	19.4	2.3	2.5	More than 30,000 Baht	
ไม่ทราบ	57.4	3.3	2.2	8.0	1.9	6.9	1.3	7.9	5.3	5.3	15.4	Unknown	
หญิง	8,356.9	357.4	1,225.8	790.7	1,047.2	1,378.8	256.1	589.2	946.9	1,713.6	31.0	FEMALE	
ต่ำกว่า 1,501 บาท	44.2	-	0.4	0.1	0.2	2.0	7.8	12.3	0.1	21.2	-	Less than 1,501 Baht	
1,501 - 2,500 บาท	118.9	-	0.3	-	2.5	9.6	25.1	18.9	4.4	58.0	-	1,501 - 2,500 Baht	
2,501 - 3,500 บาท	187.6	-	1.8	1.4	0.5	14.1	50.8	22.9	8.8	87.2	-	2,501 - 3,500 Baht	
3,501 - 4,500 บาท	241.4	-	2.9	0.8	2.4	33.5	43.5	22.7	14.7	121.1	-	3,501 - 4,500 Baht	
4,501 - 5,500 บาท	325.0	21.1	6.6	4.8	7.7	64.8	38.5	21.1	16.2	144.2	-	4,501 - 5,500 Baht	
5,501 - 6,500 บาท	450.1	1.2	9.7	7.9	15.7	109.2	27.7	32.6	25.7	220.6	-	5,501 - 6,500 Baht	
6,501 - 7,500 บาท	501.6	7.4	9.3	10.4	25.0	122.4	16.6	46.2	66.1	198.1	0.2	6,501 - 7,500 Baht	
7,501 - 10,000 บาท	2,723.5	14.1	69.2	112.7	245.4	608.4	33.7	297.5	607.4	731.2	4.0	7,501 - 10,000 Baht	
10,001 - 15,000 บาท	1,639.1	43.0	218.4	244.1	431.1	295.0	10.2	98.1	179.3	118.9	1.2	10,001 - 15,000 Baht	
15,001 - 20,000 บาท	830.0	40.7	259.1	219.8	192.7	72.5	1.3	12.4	17.7	5.8	8.1	15,001 - 20,000 Baht	
20,001 - 30,000 บาท	672.8	88.8	329.9	128.4	83.5	31.3	-	2.5	2.6	0.8	5.2	20,001 - 30,000 Baht	
มากกว่า 30,000 บาท	546.2	137.0	307.0	58.2	33.2	7.2	-	-	-	1.5	2.2	More than 30,000 Baht	
ไม่ทราบ	56.4	4.1	11.3	2.3	7.3	9.0	0.9	2.2	4.0	5.3	10.1	Unknown	

ตารางที่ 18 จำนวนลูกจ้าง จำแนกตามอาชีพ ระดับของรายได้ เพศ และเขตการปกครอง ทวีราชอาณาจักร (ต่อ)

TABLE 18 EMPLOYEE BY OCCUPATION, INCOME CLASS, SEX AND AREA, WHOLE KINGDOM (Contd.)

ไตรมาสที่ 2/2559 - Quarter 2/2016

ในเขตเทศบาล MUNICIPAL AREA

หน่วยนับในหน่วย: In Thousands

ระดับของรายได้	อาชีพ Occupation										รวม	พนักงานซึ่งมี ได้จ้างแล้ว ในหมวดอื่น Not classifiable	INCOME CLASS
	ผู้บัญญัติกฎหมาย & Managers	ผู้จัดการ Legislators	ผู้ประกอบวิชาชีพ ด้านต่างๆ Professional	เจ้าหน้าที่เทคนิค และผู้ประกอบ วิชาชีพ Technicians	เสมียน Clerks	พนักงานบริการ ผู้จำหน่ายสินค้า Service Workers	ด้านภาคเกษตร ปศุสัตว์และประมง Agricultural & Fishery	ช่างฝีมือและผู้ปฏิบัติงาน งานที่เกี่ยวข้อง Craft & associat	ผู้ควบคุมเครื่องจักร งานด้านการประกอบ Plant & Machine controls	ผู้ประกอบอาชีพ งานพื้นฐาน Elementary occupations			
ยอดรวม	565.9	1,261.4	981.6	934.9	1,402.9	1,427	1,431.4	1,586.5	1,440.3	57.9	TOTAL		
ชาย	297.9	517.0	444.2	284.9	732.8	98.6	1,153.5	1,082.4	657.5	28.4	MALE		
ต่ำกว่า 1,501 บาท	-	0.0	-	-	0.4	0.5	1.6	1.1	2.8	-	Less than 1,501 Baht		
1,501 - 2,500 บาท	0.1	1.3	0.3	-	1.1	3.0	3.5	0.7	9.7	-	1,501 - 2,500 Baht		
2,501 - 3,500 บาท	-	0.2	0.1	0.1	5.5	6.6	6.5	4.8	17.0	-	2,501 - 3,500 Baht		
3,501 - 4,500 บาท	-	0.7	0.8	0.3	6.2	8.1	13.3	4.3	21.9	-	3,501 - 4,500 Baht		
4,501 - 5,500 บาท	15.9	0.9	1.8	0.5	9.2	7.4	13.0	6.0	32.5	-	4,501 - 5,500 Baht		
5,501 - 6,500 บาท	0.7	0.9	0.9	0.9	18.9	9.9	50.1	19.0	79.8	-	5,501 - 6,500 Baht		
6,501 - 7,500 บาท	0.7	1.6	2.5	3.1	34.1	10.1	81.5	36.0	85.9	-	6,501 - 7,500 Baht		
7,501 - 10,000 บาท	21.8	9.6	32.3	68.3	247.0	30.5	440.5	470.9	317.9	5.8	7,501 - 10,000 Baht		
10,001 - 15,000 บาท	22.7	57.3	95.2	105.4	264.5	18.2	395.1	395.7	73.1	2.1	10,001 - 15,000 Baht		
15,001 - 20,000 บาท	31.7	90.3	99.6	50.2	60.9	2.9	97.3	92.1	11.1	1.6	15,001 - 20,000 Baht		
20,001 - 30,000 บาท	54.4	173.5	132.8	37.9	68.1	0.5	31.8	34.4	2.5	4.1	20,001 - 30,000 Baht		
มากกว่า 30,000 บาท	147.4	178.7	72.0	17.1	14.1	-	15.2	13.9	-	2.5	More than 30,000 Baht		
ไม่ทราบ	2.4	1.1	6.1	1.0	2.9	0.9	4.3	3.3	3.3	12.3	Unknown		
หญิง	268.0	744.4	537.4	650.0	870.1	44.1	277.9	504.2	782.9	29.5	FEMALE		
ต่ำกว่า 1,501 บาท	-	-	-	0.2	0.4	0.9	3.7	0.1	4.7	-	Less than 1,501 Baht		
1,501 - 2,500 บาท	-	0.3	-	2.5	1.3	2.5	6.4	1.4	14.0	-	1,501 - 2,500 Baht		
2,501 - 3,500 บาท	-	0.8	0.1	-	4.4	3.9	4.8	1.2	20.2	-	2,501 - 3,500 Baht		
3,501 - 4,500 บาท	-	0.6	0.1	0.7	15.2	7.0	7.4	4.2	34.4	-	3,501 - 4,500 Baht		
4,501 - 5,500 บาท	3.4	1.9	0.8	4.0	24.8	6.7	8.4	8.2	42.7	-	4,501 - 5,500 Baht		
5,501 - 6,500 บาท	0.8	3.9	2.9	5.1	52.8	6.1	9.0	14.0	67.8	-	5,501 - 6,500 Baht		
6,501 - 7,500 บาท	-	4.0	4.3	12.3	64.4	2.0	18.8	31.1	85.9	0.2	6,501 - 7,500 Baht		
7,501 - 10,000 บาท	6.6	30.1	53.7	123.6	386.0	9.9	151.6	329.2	423.3	4.0	7,501 - 10,000 Baht		
10,001 - 15,000 บาท	29.7	117.3	153.6	269.7	218.6	5.0	58.0	102.0	80.1	1.2	10,001 - 15,000 Baht		
15,001 - 20,000 บาท	30.7	170.3	164.6	143.7	59.0	-	8.2	7.9	4.3	8.1	15,001 - 20,000 Baht		
20,001 - 30,000 บาท	76.5	207.1	107.9	60.5	27.6	-	1.4	2.1	0.6	5.2	20,001 - 30,000 Baht		
มากกว่า 30,000 บาท	116.7	198.9	47.9	22.7	7.2	-	-	-	0.8	2.2	More than 30,000 Baht		
ไม่ทราบ	3.7	9.3	1.6	5.0	8.5	0.1	0.2	2.7	4.3	8.6	Unknown		

ตารางที่ 19 จำนวนลูกจ้างข้ามภาคอุตสาหกรรม ระดับของรายได้ พหุราชอาณาจักร
TABLE 19 EMPLOYEE BY INDUSTRY, INCOME CLASS, WHOLE KINGDOM

ไตรมาสที่ 2/2559 : Quarter 2/2016

หน่วยนับด้วย : In Thousands

ระดับของรายได้	อุตสาหกรรม Industry											TOTAL	INCOME CLASS
	รวม	เกษตรกรรม การปฎิบัติ และเหมืองแร่	การทำ เหมืองแร่ และเหมืองหิน	การผลิต Manufacturing	ไฟฟ้า ก๊าซ ไอน้ำระบบรับ อากาศ Electricity	การจัดหาน้ำ บ้าน น้ำเสียและประปา Water supply sewerage, waste	การก่อสร้าง Construction	การขายส่ง การขายปลีก การซ่อมแซม whole sale&retail	การขนส่ง และ สถานที่เก็บสินค้า Transportation and storage	ที่พักแและ บริการด้านอาหาร Accommodation and food service	ข้อมูลข่าวสาร และสื่อสาร Information and communication		
รวมทั้งรวม	18,594.7	1,581.9	66.0	5,031.1	126.3	97.6	1,944.5	2,377.4	623.1	886.2	214.8	509.4	
ต่ำกว่า 1,501 บาท	82.6	38.8	0.3	19.8	-	0.6	11.3	2.4	0.3	2.8	-	-	Less than 1,501 Baht
1,501 - 2,500 บาท	220.9	126.5	0.2	36.8	-	0.9	16.0	9.1	2.5	6.4	0.3	0.5	1,501 - 2,500 Baht
2,501 - 3,500 บาท	390.0	214.8	0.7	46.5	0.1	0.3	41.1	23.7	5.7	10.8	0.3	0.7	2,501 - 3,500 Baht
3,501 - 4,500 บาท	502.9	236.3	1.5	56.2	0.3	1.8	79.2	30.0	6.4	18.4	0.4	0.4	3,501 - 4,500 Baht
4,501 - 5,500 บาท	681.3	242.4	1.5	55.7	0.6	1.7	86.0	53.3	8.1	41.7	-	3.6	4,501 - 5,500 Baht
5,501 - 6,500 บาท	1,072.6	279.1	2.2	136.2	2.2	10.4	272.9	107.1	11.6	71.8	1.2	2.7	5,501 - 6,500 Baht
6,501 - 7,500 บาท	1,244.5	130.4	3.9	269.6	6.5	10.8	262.6	180.9	20.4	90.0	0.3	5.2	6,501 - 7,500 Baht
7,501 - 10,000 บาท	6,095.6	245.7	22.5	2,363.9	15.8	22.3	752.2	930.6	139.1	381.7	27.1	55.5	7,501 - 10,000 Baht
10,001 - 15,000 บาท	3,912.9	49.3	12.7	1,241.5	28.7	13.6	305.0	629.1	207.7	173.4	33.0	106.5	10,001 - 15,000 Baht
15,001 - 20,000 บาท	1,617.6	10.0	5.7	370.7	12.8	16.1	58.5	212.4	86.1	49.1	41.8	122.2	15,001 - 20,000 Baht
20,001 - 30,000 บาท	1,440.2	3.5	3.6	231.2	16.8	13.4	35.6	120.2	62.2	20.9	47.0	114.1	20,001 - 30,000 Baht
มากกว่า 30,000 บาท	1,179.8	2.7	9.0	177.3	41.6	4.9	23.2	66.2	68.4	9.5	62.5	94.2	More than 30,000 Baht
ไม่ทราบ	113.8	2.4	2.3	25.7	1.0	0.7	0.9	12.4	4.9	9.8	1.0	3.7	Unknown

ตารางที่ 19 จำนวนลูกจ้างแยกตามอุตสาหกรรม ระดับของรายได้ ทั้งราชอาณาจักร (ต่อ)
TABLE 19 EMPLOYEE BY INDUSTRY, INCOME CLASS , WHOLE KINGDOM (Contd.)

ไตรมาสที่ 2/2559 : Quarter 2/2016

หน่วยนับพัน : In Thousands

ระดับของรายได้	อุตสาหกรรม (ต่อ) Industry (Contd.)											รวม
	กิจกรรมอสังหาริมทรัพย์ Real estate activities	กิจกรรมทางวิชาชีพ พินัยกรรม Professional/ fiduciary activities	การบริการสนับสนุน และอื่น ๆ Administrative support service activities	การบริหารราชการ ส่วนท้องถิ่น Public administration	การศึกษา Education	กิจกรรมด้านสุขภาพ งานสังคมสงเคราะห์ Health and social work	ศิลปะ ความบันเทิง และนันทนาการ Arts, entertainment	บริการ อื่น ๆ Other service	งานในครัวเรือน Activities of household	กิจกรรมนอก พื้นที่ Extra-territorial	ไม่ทราบ Unknown	
รวม	127.4	242.3	489.1	1,636.4	1,131.0	675.9	135.1	357.5	239.4	3.0	59.5	TOTAL
ต่ำกว่า 1,501 บาท	-	-	0.2	0.5	0.8	0.9	1.4	0.8	1.8	-	-	Less than 1,501 Baht
1,501 - 2,500 บาท	-	-	2.1	4.0	1.3	0.4	2.0	6.5	5.7	-	-	1,501 - 2,500 Baht
2,501 - 3,500 บาท	0.1	0.5	0.7	4.3	2.6	3.3	4.4	17.6	11.9	-	-	2,501 - 3,500 Baht
3,501 - 4,500 บาท	0.7	0.3	3.0	5.9	8.1	7.4	6.0	23.8	16.9	-	-	3,501 - 4,500 Baht
4,501 - 5,500 บาท	1.8	3.0	4.3	99.5	14.3	10.7	8.9	25.1	19.1	-	-	4,501 - 5,500 Baht
5,501 - 6,500 บาท	1.4	6.1	8.4	33.7	21.1	14.8	6.7	54.2	28.8	-	-	5,501 - 6,500 Baht
6,501 - 7,500 บาท	6.6	7.5	24.5	102.1	27.0	27.8	11.7	27.8	27.5	-	1.3	6,501 - 7,500 Baht
7,501 - 10,000 บาท	44.0	20.4	169.4	353.9	126.5	149.0	40.1	136.3	94.2	-	5.5	7,501 - 10,000 Baht
10,001 - 15,000 บาท	30.5	56.2	203.7	324.6	224.8	161.1	34.2	46.8	24.5	0.7	5.3	10,001 - 15,000 Baht
15,001 - 20,000 บาท	22.8	61.1	39.5	194.4	163.5	110.4	10.7	9.6	7.1	0.0	13.3	15,001 - 20,000 Baht
20,001 - 30,000 บาท	12.6	52.9	22.3	335.9	214.6	113.7	3.7	5.3	1.7	1.1	7.9	20,001 - 30,000 Baht
มากกว่า 30,000 บาท	5.9	33.7	10.5	165.2	321.2	72.4	4.2	1.8	-	0.6	7.0	More than 30,000 Baht
ไม่ทราบ	1.0	0.7	0.5	14.4	5.3	4.1	1.2	1.9	0.1	0.7	19.3	Unknown

ตารางที่ 19 จำนวนลูกจ้าง จำแนกตามอุตสาหกรรม ระดับของรายได้ และเพศทั้งราชอาณาจักร
TABLE 19 EMPLOYEE BY INDUSTRY, INCOME CLASS AND SEX , WHOLE KINGDOM

ไตรมาสที่ 2/2559 : Quarter 2/2016

หน่วยนับเป็น : In Thousands

ระดับของรายได้ Income Class	อุตสาหกรรม Industry										รวม Total	Income Class
	เกษตรกรรม Agriculture	การทำเหมืองแร่และหิน Mining	การผลิต Manufacturing	ไฟฟ้า ก๊าซ และระบบส่ง อากาศ Electricity	น้ำดื่มและ น้ำเสีย Water supply sewage, waste	ก่อสร้าง Construction	การขาย ส่ง Wholesale Retail	การขนส่ง และ การเก็บ เงิน Transportation and storage	ที่พักแและ บริการ Accommodation and food service	ข้อมูล ข่าวสาร และ การ สื่อสาร Information and communication		
ชาย MALE	933.8	49.9	2,646.4	94.5	67.4	1,641.9	1,310.9	476.3	312.4	114.4	215.7	
ต่ำกว่า 1,501 บาท Less than 1,501 Baht	38.4	0.3	5.5	-	0.2	9.3	1.3	0.3	1.5	-	-	Less than 1,501 Baht
1,501 - 2,500 บาท 1,501 - 2,500 Baht	102.0	0.1	8.2	-	0.7	12.2	4.0	2.5	0.5	-	0.5	1,501 - 2,500 Baht
2,501 - 3,500 บาท 2,501 - 3,500 Baht	202.4	0.6	12.0	0.1	0.1	34.9	13.0	5.5	5.2	-	-	2,501 - 3,500 Baht
3,501 - 4,500 บาท 3,501 - 4,500 Baht	261.5	1.289	13.8	0.2	1.7	62.9	12.3	6.4	5.3	0.4	-	3,501 - 4,500 Baht
4,501 - 5,500 บาท 4,501 - 5,500 Baht	356.3	0.3	15.9	0.2	0.4	66.5	26.3	7.4	8.2	-	-	4,501 - 5,500 Baht
5,501 - 6,500 บาท 5,501 - 6,500 Baht	622.5	1.4	65.3	1.8	5.7	215.6	63.6	8.4	13.9	0.4	1.2	5,501 - 6,500 Baht
6,501 - 7,500 บาท 6,501 - 7,500 Baht	742.9	3.7	133.0	6.4	6.3	221.4	110.8	16.9	26.7	0.2	2.0	6,501 - 7,500 Baht
7,501 - 10,000 บาท 7,501 - 10,000 Baht	3,372.1	16.4	1,145.2	10.4	15.5	649.2	515.9	112.3	129.8	14.0	50.5	10,001 - 15,000 Baht
10,001 - 15,000 บาท 10,001 - 15,000 Baht	2,273.7	10.9	751.0	21.6	10.4	271.1	347.9	165.8	73.0	15.9	50.5	15,001 - 20,000 Baht
15,001 - 20,000 บาท 15,001 - 20,000 Baht	787.6	5.9	215.9	9.2	11.4	25.3	112.9	53.4	25.5	19.4	40.6	20,001 - 30,000 Baht
20,001 - 30,000 บาท 20,001 - 30,000 Baht	767.4	3.0	148.3	11.0	10.4	27.3	58.9	38.9	14.5	28.4	51.2	More than 30,000 Baht
มากกว่า 30,000 บาท More than 30,000 Baht	633.6	2.7	118.6	32.6	3.8	20.3	35.6	54.7	4.8	35.8	43.3	Unknown
ไม่ทราบ Unknown	57.4	1.3	13.7	1.0	0.7	0.9	8.6	3.9	3.4	-	1.0	
หญิง FEMALE	648.1	16.1	2,394.6	31.9	30.3	302.6	1,066.5	146.8	573.9	100.4	293.7	
ต่ำกว่า 1,501 บาท Less than 1,501 Baht	44.2	21.3	14.2	-	0.4	2.0	1.1	-	1.3	-	-	Less than 1,501 Baht
1,501 - 2,500 บาท 1,501 - 2,500 Baht	118.9	63.4	28.6	-	0.2	3.8	5.1	-	5.8	0.3	-	1,501 - 2,500 Baht
2,501 - 3,500 บาท 2,501 - 3,500 Baht	187.6	105.9	34.5	-	0.2	6.2	10.7	0.2	5.6	0.3	0.7	2,501 - 3,500 Baht
3,501 - 4,500 บาท 3,501 - 4,500 Baht	241.4	107.5	42.4	0.1	0.1	16.4	17.7	-	13.0	0.0	0.4	3,501 - 4,500 Baht
4,501 - 5,500 บาท 4,501 - 5,500 Baht	325.0	111.8	39.8	0.4	1.3	19.5	27.0	0.8	33.5	-	3.6	4,501 - 5,500 Baht
5,501 - 6,500 บาท 5,501 - 6,500 Baht	450.1	105.9	70.9	0.4	4.8	57.4	43.5	3.2	57.9	0.8	1.5	5,501 - 6,500 Baht
6,501 - 7,500 บาท 6,501 - 7,500 Baht	501.6	47.1	136.5	0.1	4.5	41.2	70.2	3.4	63.3	0.1	3.2	6,501 - 7,500 Baht
7,501 - 10,000 บาท 7,501 - 10,000 Baht	2,723.5	6.1	1,218.7	5.4	6.9	103.0	414.7	26.8	251.9	13.1	30.2	10,001 - 15,000 Baht
10,001 - 15,000 บาท 10,001 - 15,000 Baht	1,639.1	1.8	490.6	7.1	3.2	33.9	281.2	42.0	100.4	17.1	56.0	15,001 - 20,000 Baht
15,001 - 20,000 บาท 15,001 - 20,000 Baht	830.0	4.1	154.8	3.6	4.7	8.1	99.6	32.7	23.7	22.4	81.6	20,001 - 30,000 Baht
20,001 - 30,000 บาท 20,001 - 30,000 Baht	672.8	0.1	82.9	5.8	3.0	8.3	61.3	23.2	6.4	18.6	62.9	More than 30,000 Baht
มากกว่า 30,000 บาท More than 30,000 Baht	546.2	-	58.8	9.0	1.1	2.9	30.6	13.7	4.7	26.7	50.9	Unknown
ไม่ทราบ Unknown	56.4	1.1	12.0	-	-	-	3.9	1.0	6.4	1.0	2.7	

ตารางที่ 19 จำนวนผู้จ้างงานตามอุตสาหกรรม ระดับของรายได้ และเพศทั้งราชอาณาจักร (ต่อ)
TABLE 19 EMPLOYEE BY INDUSTRY, INCOME CLASS AND SEX, WHOLE KINGDOM (Contd.)

หน่วยนับ: In Thousands

ระดับของรายได้	อุตสาหกรรม (ทศ.) Industry (Contd.)										กิจกรรมของ ผู้จ้าง	กิจกรรมของ ผู้จ้าง	INCOME CLASS
	กิจกรรม อสังหาริมทรัพย์ Real estate activities	กิจกรรมทางวิชาชีพ วิชาชีพ/เทคนิค Professional/scientific technical activities	การบริหารสนับสนุน และสนับสนุน Administrative and support service activities	การบริหารราชการ ฝ่ายบริหาร Public admin- istration defence	การศึกษา Education	กิจกรรมด้านสุขภาพ Health and social work	ศิลปะ วัฒนธรรม และนันทนาการ Art, entertainment	บริการ ด้านอื่นๆ Other service	งานในครัวเรือน Activities of household	กิจกรรมของ ผู้จ้าง Extra- territorial			
ชาย	49.6	119.7	302.8	1,020.8	383.0	147.6	72.5	193.4	40.5	0.1	24.5	MALE	
ต่ำกว่า 1,501 บาท	-	-	0.2	0.5	0.1	0.3	1.2	0.2	0.2	-	-	Less than 1,501 Baht	
1,501 - 2,500 บาท	-	-	2.0	1.2	0.3	0.2	1.1	3.7	1.9	-	-	1,501 - 2,500 Baht	
2,501 - 3,500 บาท	-	-	0.6	1.8	0.4	-	4.4	11.1	3.9	-	-	2,501 - 3,500 Baht	
3,501 - 4,500 บาท	0.5	1.9	3.3	3.3	1.3	-	4.0	16.3	1.7	-	-	3,501 - 4,500 Baht	
4,501 - 5,500 บาท	1.3	1.2	1.3	74.2	2.6	1.3	3.3	14.0	1.6	-	-	4,501 - 5,500 Baht	
5,501 - 6,500 บาท	-	2.8	2.9	19.9	3.7	1.6	3.6	32.7	5.1	-	-	5,501 - 6,500 Baht	
6,501 - 7,500 บาท	0.3	5.6	13.0	72.3	8.4	7.4	6.0	16.8	2.3	-	-	6,501 - 7,500 Baht	
7,501 - 10,000 บาท	14.8	9.4	88.2	257.8	49.8	39.6	18.6	70.3	11.5	-	3.2	7,501 - 10,000 Baht	
10,001 - 15,000 บาท	13.9	24.7	157.6	1,685	67.7	37.2	16.3	19.8	7.8	0.0	1.9	10,001 - 15,000 Baht	
15,001 - 20,000 บาท	9.8	27.1	21.0	99.6	47.0	16.5	7.6	4.5	3.0	0.0	3.1	15,001 - 20,000 Baht	
20,001 - 30,000 บาท	5.1	30.0	9.6	214.5	77.7	23.7	2.1	3.1	1.5	-	4.9	20,001 - 30,000 Baht	
มากกว่า 30,000 บาท	3.8	18.9	4.6	97.9	122.1	18.5	3.6	0.6	-	-	2.6	More than 30,000 Baht	
ไม่ทราบ	-	0.2	0.2	9.3	2.0	1.2	0.8	0.5	-	-	8.9	Unknown	
หญิง	77.7	122.6	186.3	615.6	748.0	528.3	62.6	164.1	198.9	3.0	35.0	FEMALE	
ต่ำกว่า 1,501 บาท	-	-	-	-	0.7	0.6	0.2	0.7	1.6	-	-	Less than 1,501 Baht	
1,501 - 2,500 บาท	-	-	0.1	2.9	1.0	0.2	0.9	2.8	3.8	-	-	1,501 - 2,500 Baht	
2,501 - 3,500 บาท	0.1	0.5	0.1	2.5	2.3	3.3	-	6.6	8.0	-	-	2,501 - 3,500 Baht	
3,501 - 4,500 บาท	0.2	0.3	1.1	2.6	6.8	7.4	2.0	7.6	15.2	-	-	3,501 - 4,500 Baht	
4,501 - 5,500 บาท	0.5	1.8	3.1	25.4	11.8	9.4	5.6	11.1	17.5	-	-	4,501 - 5,500 Baht	
5,501 - 6,500 บาท	1.4	3.3	5.5	13.8	17.4	13.2	3.1	21.6	23.7	-	-	5,501 - 6,500 Baht	
6,501 - 7,500 บาท	6.3	20.0	11.5	29.8	18.6	20.4	5.7	11.0	25.3	-	1.3	6,501 - 7,500 Baht	
7,501 - 10,000 บาท	29.2	11.0	81.2	96.1	76.7	109.3	21.5	66.0	82.7	-	2.3	7,501 - 10,000 Baht	
10,001 - 15,000 บาท	16.6	31.4	46.1	156.2	157.1	123.9	17.9	27.0	16.7	0.6	3.4	10,001 - 15,000 Baht	
15,001 - 20,000 บาท	13.0	34.0	18.5	94.7	116.5	93.9	3.0	5.1	4.1	-	10.2	15,001 - 20,000 Baht	
20,001 - 30,000 บาท	7.6	22.9	12.8	121.4	136.9	90.1	1.5	2.2	0.2	1.1	3.0	20,001 - 30,000 Baht	
มากกว่า 30,000 บาท	2.0	14.8	5.9	65.3	199.1	53.8	0.6	1.3	-	0.6	4.4	More than 30,000 Baht	
ไม่ทราบ	1.0	0.6	0.4	5.0	3.3	2.9	0.4	1.4	0.1	0.7	10.4	Unknown	

ตารางที่ 19 จำนวนผู้จ้างงานตามอุตสาหกรรม ระดับของรายได้ เพศ และเขตการปกครอง ทั่วราชอาณาจักร (ต่อ)

TABLE 19 EMPLOYEE BY INDUSTRY, INCOME CLASS, SEX AND AREA, WHOLE KINGDOM (Contd.)

ระดับของรายได้	กรุงเทพมหานคร MUNICIPAL AREA													TOTAL
	รวม	เกษตรกรรม และปศุสัตว์ Agriculture	การทำ เหมืองแร่ และหินงู Mining	การผลิต Manufacturing	ไฟฟ้า ก๊าซ ไอน้ำระบบ ปรับอากาศ Electricity	น้ำเสียและ ของเสีย sewage, waste	ก่อสร้าง Construction	อุตสาหกรรม whole subsector	การขนส่ง และ การเก็บ ค่า Transportation and storage	ที่พักและ บริการ Accommodation and food service	ข้อมูลข่าวสาร และ การสื่อสาร Information and communication	กิจกรรมการเงิน และการ ประกันภัย Financial intermediation	INCOME CLASS	
10,005.5	290.8	35.9	2,751.4	72.5	46.3	785.9	1,489.7	417.1	612.0	182.3	383.3	383.3	TOTAL	
5,271.1	176.0	26.6	1,467.9	51.6	32.7	640.6	801.6	308.2	238.1	93.2	162.7	162.7	MALE	
6.4	1.5	0.3	0.3	0.7	0.2	2.2	0.3	0.3	0.3	-	-	-	Less than 1,501 Baht	
1,501 - 2,500 บาท	8.7	0.1	2.6	-	0.4	3.1	1.4	0.3	0.4	-	-	-	1,501 - 2,500 Baht	
2,501 - 3,500 บาท	40.8	0.6	1.8	0.1	0.1	7.6	2.8	2.5	4.3	-	-	-	2,501 - 3,500 Baht	
3,501 - 4,500 บาท	56.9	0.3	4.6	0.2	0.9	13.4	3.6	2.2	4.5	-	-	-	3,501 - 4,500 Baht	
4,501 - 5,500 บาท	87.2	0.3	3.9	0.2	0.4	14.4	9.0	2.0	4.6	-	-	-	4,501 - 5,500 Baht	
5,501 - 6,500 บาท	181.1	0.2	22.5	1.1	1.1	64.7	20.7	4.0	9.6	0.4	0.4	0.4	5,501 - 6,500 Baht	
6,501 - 7,500 บาท	255.4	1.5	45.4	0.4	1.5	70.6	51.3	10.0	19.1	0.2	0.2	0.4	6,501 - 7,500 Baht	
7,501 - 10,000 บาท	1,644.5	42.7	595.1	6.2	5.1	245.5	289.3	64.3	99.6	9.3	15.7	15.7	7,501 - 10,000 Baht	
10,001 - 15,000 บาท	1,429.2	16.6	452.8	8.3	4.5	151.8	246.3	112.4	58.0	11.4	28.8	28.8	10,001 - 15,000 Baht	
15,001 - 20,000 บาท	537.7	2.3	132.5	4.4	7.7	32.0	90.3	38.5	19.2	16.0	32.7	32.7	15,001 - 20,000 Baht	
20,001 - 30,000 บาท	539.9	0.7	101.2	7.6	7.7	20.1	49.0	27.2	12.6	26.5	45.8	45.8	20,001 - 30,000 Baht	
มากกว่า 30,000 บาท	460.9	0.5	95.7	22.1	3.0	15.2	31.6	42.6	3.2	29.5	37.7	37.7	More than 30,000 Baht	
ไม่ทราบ	37.5	0.7	9.5	1.0	0.2	0.1	5.8	2.1	2.8	-	1.0	1.0	Unknown	
4,708.5	114.8	9.3	1,283.5	20.9	13.6	142.3	688.0	108.9	373.9	89.1	220.6	220.6	FEMALE	
10.0	3.2	-	4.5	-	0.4	0.5	-	-	0.4	-	-	-	Less than 1,501 Baht	
1,501 - 2,500 บาท	8.7	0.1	10.7	-	0.2	0.2	1.9	-	0.7	-	-	-	1,501 - 2,500 Baht	
2,501 - 3,500 บาท	35.4	0.1	7.0	-	0.2	1.1	4.4	0.2	1.9	0.3	0.2	0.2	2,501 - 3,500 Baht	
3,501 - 4,500 บาท	69.4	0.1	12.2	0.1	0.1	5.1	10.2	-	5.9	0.0	0.1	0.1	3,501 - 4,500 Baht	
4,501 - 5,500 บาท	100.9	0.2	17.2	-	1.3	6.0	11.9	0.1	15.0	-	0.7	0.7	4,501 - 5,500 Baht	
5,501 - 6,500 บาท	162.2	0.2	33.3	0.2	0.6	15.2	18.8	1.1	29.1	0.2	0.6	0.6	5,501 - 6,500 Baht	
6,501 - 7,500 บาท	223.1	11.1	58.4	-	1.8	14.4	31.9	2.9	39.3	0.1	0.9	0.9	6,501 - 7,500 Baht	
7,501 - 10,000 บาท	1,518.2	18.4	637.4	2.8	2.0	56.7	235.1	14.0	165.0	12.8	19.2	19.2	7,501 - 10,000 Baht	
10,001 - 15,000 บาท	1,035.1	2.6	282.7	4.8	1.3	26.5	201.9	27.3	78.5	11.7	37.6	37.6	10,001 - 15,000 Baht	
15,001 - 20,000 บาท	596.8	1.9	96.5	2.6	3.0	5.8	82.1	28.1	21.7	19.4	64.1	64.1	15,001 - 20,000 Baht	
20,001 - 30,000 บาท	488.9	0.1	64.6	4.1	2.4	7.8	57.3	21.8	5.6	17.6	54.3	54.3	20,001 - 30,000 Baht	
มากกว่า 30,000 บาท	396.3	-	51.6	6.3	0.3	2.9	28.9	12.7	4.6	25.9	40.5	40.5	More than 30,000 Baht	
ไม่ทราบ	43.9	0.1	7.5	-	-	-	3.7	0.7	6.2	1.0	2.5	2.5	Unknown	

ตารางที่ 19 จำนวนลูกจ้าง จำแนกตามอุตสาหกรรม ระดับของรายได้ เพศ และเขตการปกครอง จังหวัดน่าน (ต่อ)

TABLE 19 EMPLOYEE BY INDUSTRY, INCOME CLASS, SEX AND AREA, WHOLE KINGDOM (Contd.)

หน่วยนับ : in Thousands

ระดับของรายได้	อุตสาหกรรม (ต่อ) Industry (Contd.)										กิจกรรมของ Extra-territorial	ไม่ทราบ	TOTAL
	กิจกรรมอสังหาริมทรัพย์ Real estate activities	กิจกรรมทางวิชาชีพและเทคนิค Professional/technical activities	การบริหารสนับสนุนและสนับสนุน Administrative and support service activities	บริการราชการ Public administration	การศึกษา Education	กิจกรรมด้านสุขภาพ Health and social work	ศิลปะ ความบันเทิง และนันทนาการ Art, entertainment	บริการอื่น ๆ Other service	งานครัวเรือน Activities of household	กิจกรรมของ Extra-territorial			
ยอดรวม	97.4	190.8	362.2	894.1	594.5	385.2	68.7	176.2	178.0	3.0	51.4	51.4	TOTAL
ชาย	35.6	95.0	218.4	503.6	193.0	91.2	33.8	79.9	27.0	0.1	20.2	20.2	MALE
ต่ำกว่า 1,501 บาท	-	-	-	-	0.1	0.3	-	0.2	0.2	-	-	-	Less than 1,501 Baht
1,501 - 2,500 บาท	-	-	-	-	0.3	0.2	-	0.8	1.0	-	-	-	1,501 - 2,500 Baht
2,501 - 3,500 บาท	-	-	0.1	0.5	0.1	-	2.2	3.6	0.6	-	-	-	2,501 - 3,500 Baht
3,501 - 4,500 บาท	0.1	-	0.1	0.9	0.6	-	1.4	5.5	1.2	-	-	-	3,501 - 4,500 Baht
4,501 - 5,500 บาท	1.1	0.3	-	188	0.7	0.4	2.0	5.0	0.9	-	-	-	4,501 - 5,500 Baht
5,501 - 6,500 บาท	-	1.5	0.9	78	0.9	1.3	1.5	10.6	3.7	-	-	-	5,501 - 6,500 Baht
6,501 - 7,500 บาท	-	1.7	3.6	128	4.3	3.0	1.5	7.0	2.1	-	-	-	6,501 - 7,500 Baht
7,501 - 10,000 บาท	10.8	4.6	59.0	1021	19.4	23.2	8.3	27.2	7.8	-	2.8	2.8	7,501 - 10,000 Baht
10,001 - 15,000 บาท	9.1	19.5	121.7	966	35.3	22.5	7.4	14.1	5.1	0.0	1.9	1.9	10,001 - 15,000 Baht
15,001 - 20,000 บาท	6.3	23.2	18.9	609	25.7	11.2	4.5	3.7	3.0	0.0	3.1	3.1	15,001 - 20,000 Baht
20,001 - 30,000 บาท	4.4	27.6	9.6	131.6	44.1	15.1	1.6	1.5	1.5	-	3.6	3.6	20,001 - 30,000 Baht
มากกว่า 30,000 บาท	3.8	16.5	4.6	66.6	60.7	12.8	3.5	0.6	-	-	1.7	1.7	More than 30,000 Baht
ไม่ทราบ	-	-	-	4.9	0.9	1.2	0.1	0.2	-	-	7.1	7.1	Unknown
หญิง	61.8	95.8	143.7	330.5	401.5	294.0	34.9	96.3	151.0	3.0	31.2	31.2	FEMALE
ต่ำกว่า 1,501 บาท	-	-	-	-	0.1	-	-	0.2	0.8	-	-	-	Less than 1,501 Baht
1,501 - 2,500 บาท	-	-	0.1	2.5	0.2	0.1	0.9	0.9	1.4	-	-	-	1,501 - 2,500 Baht
2,501 - 3,500 บาท	0.1	-	0.1	0.1	0.9	0.6	-	2.1	2.4	-	-	-	2,501 - 3,500 Baht
3,501 - 4,500 บาท	0.2	-	0.6	1.0	1.5	3.0	0.3	1.7	10.3	-	-	-	3,501 - 4,500 Baht
4,501 - 5,500 บาท	0.5	1.2	2.6	4.5	2.2	2.0	2.5	2.5	10.4	-	-	-	4,501 - 5,500 Baht
5,501 - 6,500 บาท	1.0	1.9	1.4	4.6	6.6	5.2	2.1	8.1	14.8	-	-	-	5,501 - 6,500 Baht
6,501 - 7,500 บาท	5.8	0.5	5.3	7.5	6.2	7.4	1.6	7.2	20.6	-	-	-	6,501 - 7,500 Baht
7,501 - 10,000 บาท	20.6	5.7	60.3	44.5	39.3	51.5	12.6	43.5	71.0	-	2.3	2.3	7,501 - 10,000 Baht
10,001 - 15,000 บาท	14.1	20.7	38.3	84.0	88.3	67.4	12.5	20.7	14.7	0.6	2.7	2.7	10,001 - 15,000 Baht
15,001 - 20,000 บาท	10.5	31.1	17.8	59.2	70.9	59.6	1.8	5.0	4.1	-	10.2	10.2	15,001 - 20,000 Baht
20,001 - 30,000 บาท	6.2	21.5	12.0	71.4	75.0	59.8	0.7	2.1	0.2	1.1	3.0	3.0	20,001 - 30,000 Baht
มากกว่า 30,000 บาท	2.0	13.1	5.3	48.1	112.3	35.9	-	0.8	-	0.6	4.4	4.4	More than 30,000 Baht
ไม่ทราบ	1.0	0.3	0.2	3.1	2.9	1.6	-	1.4	0.1	0.7	8.7	8.7	Unknown

ตารางที่ 19 จำนวนผู้จ้างงานตามอุตสาหกรรม ระดับของรายได้ เพศ และเขตการปกครอง จังหวัดขอนแก่น (ต่อ)

TABLE 19 EMPLOYEE BY INDUSTRY, INCOME CLASS, SEX AND AREA, WHOLE KINGDOM (Contd.)

ไตรมาสที่ 2/2559 : Quarter 2/2016

หน่วยนับ : In Thousands

ระดับของรายได้	รวม	อุตสาหกรรม Industry										กิจกรรมการเงินและ การประกันภัย Financial Intermediation	INCOME CLASS
		เกษตรกรรม การป่าไม้ และการประมง Agriculture	การทำ เหมืองแร่ และถลุงหิน Mining	การผลิต Manufac- turing	ไฟฟ้า ก๊าซ ไอน้ำระบบปรับอากาศ Electricity	จำหน่าย น้ำดื่ม น้ำแข็งและระบบ Water supply sewerage, waste	ก่อสร้าง Construction	การขาย ปลีก Wholesale and retail	การขนส่ง และ สถานีเก็บสินค้า Transportation	ที่พักและ บริการด้านอาหาร Accommodation and food service	ข้อมูลข่าวสาร และการสื่อสาร Information and communication		
ทั้งหมด	8,549.2	1,291.1	30.1	2,279.6	53.8	51.4	1,161.6	887.7	206.1	32.5	126.1	TOTAL	
ชาย	4,920.8	757.8	23.3	1,178.5	42.9	34.7	1,001.3	509.2	168.1	21.1	53.0	MALE	
ต่ำกว่า 1,501 บาท	32.0	16.0	-	5.3	-	-	7.1	0.7	-	-	-	Less than 1,501 Baht	
1,501 - 2,500 บาท	82.5	54.4	-	5.6	-	0.3	9.1	2.6	0.5	-	0.5	1,501 - 2,500 Baht	
2,501 - 3,500 บาท	161.6	94.8	-	10.2	-	-	27.3	10.2	3.1	-	-	2,501 - 3,500 Baht	
3,501 - 4,500 บาท	204.6	111.4	0.4	9.2	-	0.9	49.4	8.7	4.1	0.4	-	3,501 - 4,500 Baht	
4,501 - 5,500 บาท	269.1	107.4	-	12.1	-	-	52.1	17.3	5.4	3.6	-	4,501 - 5,500 Baht	
5,501 - 6,500 บาท	441.3	144.2	1.2	42.9	0.7	4.6	150.9	42.9	4.4	-	0.8	5,501 - 6,500 Baht	
6,501 - 7,500 บาท	487.5	64.6	2.2	87.6	6.0	4.8	150.8	59.4	7.0	7.6	1.6	6,501 - 7,500 Baht	
7,501 - 10,000 บาท	1,727.6	132.1	9.8	550.1	4.2	10.4	403.8	226.7	48.1	4.7	9.6	7,501 - 10,000 Baht	
10,001 - 15,000 บาท	844.5	23.8	5.6	298.2	13.3	6.0	119.3	101.6	53.4	4.5	21.7	10,001 - 15,000 Baht	
15,001 - 20,000 บาท	209.9	3.6	1.9	83.4	4.8	3.8	18.4	22.6	14.9	3.5	7.9	15,001 - 20,000 Baht	
20,001 - 30,000 บาท	227.5	2.7	2.1	47.1	3.4	2.7	7.3	9.9	11.8	1.8	5.4	20,001 - 30,000 Baht	
มากกว่า 30,000 บาท	172.7	2.2	0.1	22.9	10.5	0.9	5.1	4.0	12.1	6.3	5.6	More than 30,000 Baht	
ไม่รู้	19.9	0.6	0.6	4.2	-	0.5	0.8	2.7	1.8	0.6	-	Unknown	
หญิง	3,628.4	533.4	6.8	1,101.1	11.0	16.7	160.2	378.5	38.0	11.3	73.1	FEMALE	
ต่ำกว่า 1,501 บาท	34.2	18.1	-	9.8	-	-	1.5	1.1	-	-	-	Less than 1,501 Baht	
1,501 - 2,500 บาท	90.5	54.7	-	17.9	-	-	3.6	3.2	-	0.3	-	1,501 - 2,500 Baht	
2,501 - 3,500 บาท	152.2	92.2	-	27.5	-	-	5.1	6.3	-	-	0.5	2,501 - 3,500 Baht	
3,501 - 4,500 บาท	172.0	90.2	0.8	30.2	-	-	11.3	7.5	-	-	0.3	3,501 - 4,500 Baht	
4,501 - 5,500 บาท	224.1	91.6	1.3	22.6	0.4	-	13.5	15.1	0.6	-	3.0	4,501 - 5,500 Baht	
5,501 - 6,500 บาท	287.9	88.7	0.6	37.6	0.2	4.2	42.2	24.8	2.1	0.6	0.9	5,501 - 6,500 Baht	
6,501 - 7,500 บาท	278.5	36.0	-	78.1	0.1	2.7	26.8	38.3	0.5	24.0	2.3	6,501 - 7,500 Baht	
7,501 - 10,000 บาท	1,205.3	52.5	2.4	581.3	2.6	4.8	46.3	179.6	12.8	0.3	11.0	7,501 - 10,000 Baht	
10,001 - 15,000 บาท	604.1	6.4	1.0	207.8	2.3	1.9	7.3	79.3	14.7	5.4	18.4	10,001 - 15,000 Baht	
15,001 - 20,000 บาท	233.2	2.2	0.6	58.2	1.0	1.7	2.3	17.4	4.6	3.0	17.5	15,001 - 20,000 Baht	
20,001 - 30,000 บาท	184.0	-	0.3	18.4	1.7	0.6	0.5	4.1	1.5	1.0	8.6	20,001 - 30,000 Baht	
มากกว่า 30,000 บาท	149.9	-	-	7.2	2.8	0.8	-	1.7	0.9	0.8	10.5	More than 30,000 Baht	
ไม่รู้	12.6	1.0	-	4.5	-	-	-	0.2	0.3	-	0.2	Unknown	

ตารางที่ 19 จำนวนผู้จ้างงานตามอุตสาหกรรม ระดับของรายได้ เพศ และเขตการปกครอง ทั้งราชอาณาจักร (ต่อ)

TABLE 19 EMPLOYEE BY INDUSTRY, INCOME CLASS, SEX AND AREA, WHOLE KINGDOM (Contd.)

หน่วยนับ: ใน Thousands

ไตรมาสที่ 2/2559 : Quarter 2/2016

ระดับของรายได้	อุตสาหกรรม (ต่อ)										กิจกรรม อสังหาริมทรัพย์ Real estate activities	กิจกรรมทางวิชาชีพ ภัยและเทคนิค Professional/scientific technical activities	การบริหารสนับสนุน และป้องกันประเทศ Administrative and support service activities	การบริหารการป้องกันประเทศ Public administration defence	การศึกษา Education	อุตสาหกรรมสุขภาพ งานสังคมศาสตร์ Health and social work	ศิลปะ ความบันเทิง และนันทนาการ Art, entertainment	บริการอื่น ๆ Other service	งานครัวเรือน ส่วนบุคคล Activities of household	กิจกรรมขององค์กร Extra-territorial	ไม่ทราบ Unknown	INCOME CLASS
	เกษตรกรรม (ต่อ) Industry (Contd.)	การศึกษา Education	อุตสาหกรรมสุขภาพ งานสังคมศาสตร์ Health and social work	ศิลปะ ความบันเทิง และนันทนาการ Art, entertainment	บริการอื่น ๆ Other service	งานครัวเรือน ส่วนบุคคล Activities of household	กิจกรรมขององค์กร Extra-territorial	ไม่ทราบ Unknown														
ยอดรวม	30.0	51.5	126.9	802.3	536.6	290.7	66.4	181.3	61.4	-	-	8.0	TOTAL									
ชาย	14.0	24.7	84.4	517.1	190.0	56.4	38.7	113.5	13.4	-	-	4.3	MALE									
ต่ำกว่า 1,501 บาท	-	-	0.2	0.5	-	-	1.2	-	-	-	-	-	Less than 1,501 Baht									
1,501 - 2,500 บาท	-	-	2.0	1.0	-	-	0.8	2.9	0.9	-	-	-	1,501 - 2,500 Baht									
2,501 - 3,500 บาท	-	-	0.5	1.3	0.3	-	2.1	7.5	3.3	-	-	-	2,501 - 3,500 Baht									
3,501 - 4,500 บาท	0.4	-	1.8	2.3	0.8	-	2.6	10.8	0.5	-	-	-	3,501 - 4,500 Baht									
4,501 - 5,500 บาท	0.2	0.8	1.3	55.4	1.9	0.9	1.2	9.0	0.7	-	-	-	4,501 - 5,500 Baht									
5,501 - 6,500 บาท	-	1.3	2.0	12.0	2.8	0.3	2.6	22.1	1.4	-	-	-	5,501 - 6,500 Baht									
6,501 - 7,500 บาท	0.3	3.8	9.4	59.5	4.1	4.4	4.5	9.8	0.2	-	-	-	6,501 - 7,500 Baht									
7,501 - 10,000 บาท	4.1	4.8	29.2	155.8	30.4	16.5	10.3	43.2	3.7	-	-	0.4	7,501 - 10,000 Baht									
10,001 - 15,000 บาท	4.8	5.2	71.9	325	32.5	14.7	8.9	5.7	2.7	-	-	-	10,001 - 15,000 Baht									
15,001 - 20,000 บาท	3.6	3.9	2.1	38.8	21.3	5.4	3.1	0.8	-	-	-	-	15,001 - 20,000 Baht									
20,001 - 30,000 บาท	0.7	2.4	-	83.0	33.6	8.5	0.5	1.6	-	-	-	-	20,001 - 30,000 Baht									
มากกว่า 30,000 บาท	-	2.4	-	31.3	61.4	5.8	0.1	0.3	-	-	-	-	More than 30,000 Baht									
ไม่ทราบ	-	0.2	0.2	4.4	1.1	-	0.7	0.3	-	-	-	-	Unknown									
หญิง	15.9	26.8	42.5	285.1	346.5	234.3	27.7	67.8	47.9	-	-	3.8	FEMALE									
ต่ำกว่า 1,501 บาท	-	-	-	0.2	0.7	0.6	0.2	0.5	0.8	-	-	-	Less than 1,501 Baht									
1,501 - 2,500 บาท	-	-	-	0.4	0.8	0.2	-	1.9	2.5	-	-	-	1,501 - 2,500 Baht									
2,501 - 3,500 บาท	-	0.5	-	2.4	1.3	2.7	-	4.4	5.6	-	-	-	2,501 - 3,500 Baht									
3,501 - 4,500 บาท	-	0.3	0.6	1.6	5.3	4.4	1.7	5.9	4.9	-	-	-	3,501 - 4,500 Baht									
4,501 - 5,500 บาท	-	0.6	0.5	20.9	9.6	7.4	3.2	8.6	7.1	-	-	-	4,501 - 5,500 Baht									
5,501 - 6,500 บาท	0.4	1.4	4.2	9.3	10.8	8.0	1.0	13.4	8.8	-	-	-	5,501 - 6,500 Baht									
6,501 - 7,500 บาท	0.5	1.5	6.3	22.3	12.4	13.0	4.1	3.8	4.6	-	-	-	6,501 - 7,500 Baht									
7,501 - 10,000 บาท	8.7	5.4	20.9	51.6	37.4	57.9	9.0	22.5	11.7	-	-	1.3	7,501 - 10,000 Baht									
10,001 - 15,000 บาท	2.4	10.7	7.8	72.1	73.8	56.4	5.4	6.2	2.0	-	-	0.8	10,001 - 15,000 Baht									
15,001 - 20,000 บาท	2.5	3.0	0.8	35.6	45.5	34.3	1.2	0.1	-	-	-	-	15,001 - 20,000 Baht									
20,001 - 30,000 บาท	1.4	1.4	0.8	49.9	61.9	30.2	0.9	0.1	-	-	-	-	20,001 - 30,000 Baht									
มากกว่า 30,000 บาท	-	1.7	0.7	17.2	86.7	18.0	0.6	0.5	-	-	-	-	More than 30,000 Baht									
ไม่ทราบ	-	0.3	0.2	1.9	0.5	1.3	0.4	-	-	-	-	1.7	Unknown									

กรุงเทพมหานคร

ตารางสถิติ กรุงเทพมหานคร

- ตารางที่ 1 จำนวนประชากร จำแนกตามกลุ่มอายุ สถานภาพแรงงาน
- ตารางที่ 2 จำนวนประชากรอายุ 15 ปี ขึ้นไป จำแนกตามสถานภาพสมรส สถานภาพแรงงาน
- ตารางที่ 3 จำนวนประชากรอายุ 15 ปีขึ้นไป จำแนกตามระดับการศึกษาที่สำเร็จ สถานภาพแรงงาน
- ตารางที่ 4 ผู้มีงานทำ จำแนกตามระดับการศึกษาที่สำเร็จ อาชีพ
- ตารางที่ 5 ผู้มีงานทำ จำแนกตามระดับการศึกษาที่สำเร็จ อุตสาหกรรม
- ตารางที่ 6 ผู้มีงานทำ จำแนกตามสถานภาพการทำงาน อาชีพ
- ตารางที่ 7 ผู้มีงานทำ จำแนกตามสถานภาพการทำงาน อุตสาหกรรม
- ตารางที่ 8 จำนวนผู้มีงานทำ จำแนกตามอาชีพ และอุตสาหกรรม
- ตารางที่ 9 ผู้มีงานทำ จำแนกตามอาชีพ จำนวนชั่วโมงทำงานต่อสัปดาห์ การมีเวลาเหลือพอที่จะทำงานเพิ่มขึ้น
- ตารางที่ 10 ผู้มีงานทำ จำแนกตามอุตสาหกรรม จำนวนชั่วโมงทำงานต่อสัปดาห์ การมีเวลาเหลือพอที่จะทำงานเพิ่มขึ้น
- ตารางที่ 11 ผู้มีงานทำ จำแนกตามสถานภาพการทำงาน จำนวนชั่วโมงทำงานต่อสัปดาห์ การมีเวลาเหลือพอที่จะทำงานเพิ่มขึ้น
- ตารางที่ 12 ผู้มีงานทำ จำแนกตามกลุ่มอายุ ชั่วโมงการทำงานต่อสัปดาห์ การมีเวลาเหลือพอที่จะทำงานเพิ่มขึ้น
- ตารางที่ 13 จำนวนผู้ว่างงาน ที่หางานทำ จำแนกตามระยะเวลาที่หางานทำ ระดับการศึกษาที่สำเร็จ
- ตารางที่ 14 จำนวนผู้ว่างงาน ที่เคยทำงานมาก่อน จำแนกตามอาชีพที่ทำครั้งสุดท้าย อุตสาหกรรมที่ทำครั้งสุดท้าย
- ตารางที่ 15 ลูกจ้าง จำแนกตามค่าจ้างเฉลี่ย ผลประโยชน์อื่นๆ ที่ได้รับ อุตสาหกรรม
- ตารางที่ 16 ลูกจ้างเอกชน จำแนกตามค่าจ้างเฉลี่ย ผลประโยชน์อื่นๆ ที่ได้รับ อุตสาหกรรม
- ตารางที่ 17 ลูกจ้างรัฐบาล จำแนกตามค่าจ้างเฉลี่ย ผลประโยชน์อื่นๆ ที่ได้รับ อุตสาหกรรม
- ตารางที่ 18 ลูกจ้าง จำแนกตาม อาชีพ ระดับของรายได้
- ตารางที่ 19 ลูกจ้าง จำแนกตาม อุตสาหกรรม ระดับของรายได้

ตารางที่ 1 จำนวนประชากรอายุ 15 ปีขึ้นไป จำแนกตามกลุ่มอายุ สถานภาพแรงงาน กรุงเทพมหานคร

TABLE 1 POPULATION 15 YEARS AND OVER BY AGE GROUP, LABOR FORCE STATUS, BANGKOK

ไตรมาสที่ 2/2559 : Quarter 2/2016

หน่วยเป็นพัน : in Thousands

สถานภาพแรงงาน	กลุ่มอายุ Age Group						LABOR FORCE STATUS			
	รวม Total	15-19	20-24	25-29	30-34	35-39		40-49	50-59	>= 60
ประชากรอายุ 15 ปีขึ้นไป	7,525.3	415.0	644.4	909.7	914.8	918.4	1,568.2	1,124.2	1,030.5	POPULATION 15 YEARS AND OVER
กำลังแรงงานรวม	5,324.8	68.3	342.1	803.2	824.1	833.3	1,363.8	861.7	228.5	Total Labor Force
1. กำลังแรงงานปัจจุบัน	5,316.0	66.3	338.5	802.5	821.5	833.3	1,363.8	861.7	228.5	1. Current labor force
1.1 ผู้มีงานทำ	5,251.4	61.2	311.1	786.5	814.7	827.0	1,361.4	861.0	228.5	1.1 Employed
- ทำงาน	5,243.2	61.2	311.1	786.5	813.5	825.7	1,358.3	859.0	228.0	- At work
- ไม่ทำงานแต่มีงานประจำ	8.2	-	-	-	1.2	1.4	3.1	2.0	0.5	- With job but not at work
1.2 ผู้ว่างงาน	64.6	5.1	27.4	16.0	6.9	6.2	2.3	0.7	-	1.2 Unemployed
- หางานทำ	16.5	1.0	4.8	4.7	2.5	2.9	0.6	-	-	- Looking for work
- ไม่หางานทำ/พร้อมที่จะทำงาน	48.0	4.1	22.6	11.3	4.4	3.3	1.7	0.7	-	- Not looking/available for work
2. กำลังแรงงานที่รอฤดูกาล	8.8	1.9	3.6	0.7	2.6	-	-	-	-	2. Seasonally inactive labor force
ผู้ไม่อยู่ในกำลังแรงงาน	2,200.5	346.8	302.3	106.6	90.7	85.1	204.5	262.6	802.0	Persons not in Labor Force
1. ทำงานบ้าน	660.1	10.6	32.2	44.4	54.6	65.2	162.1	187.3	103.8	1. Household work
2. เรียนหนังสือ	576.5	309.4	231.1	32.3	3.3	-	0.5	-	-	2. Studies
3. ยังเด็ก ขรา/ไม่สามารถทำงานได้	596.7	3.8	6.3	9.2	11.4	10.9	19.5	22.5	513.1	3. Too young/old/incapable of work
4. อื่น ๆ	367.1	23.0	32.7	20.7	21.5	9.1	22.3	52.8	185.1	4. Others

ตารางที่ 1 จำนวนประชากรอายุ 15 ปีขึ้นไป จำแนกตามกลุ่มอายุ สถานภาพแรงงาน และเพศ กรุงเทพมหานคร
TABLE 1 POPULATION 15 YEARS AND OVER BY AGE GROUP, LABOR FORCE STATUS AND SEX, BANGKOK

ไตรมาสที่ 2/2559 : Quarter 2/2016

หน่วยเป็นพัน : in Thousands

สถานภาพแรงงาน	กลุ่มอายุ							LABOR FORCE STATUS					
	รวม	15-19	20-24	25-29	30-34	35-39	40-49	50-59	>=60				
ชาย										MALE			
กำลังแรงงานรวม	3,616.5	206.8	325.4	432.2	436.4	451.5	774.8	538.1	451.5	Total Labor Force			
1. กำลังแรงงานปัจจุบัน	2,826.9	43.2	186.8	396.4	412.2	431.2	749.3	476.1	131.6	1. Current labor force			
1.1 ผู้มีงานทำ	2,820.9	41.8	184.5	395.7	410.7	431.2	749.3	476.1	131.6	1.1 Employed			
- ทำงาน	2,782.8	38.3	166.3	389.2	406.8	428.1	747.0	475.5	131.6	- At work			
- ไม่ทำงานแต่มีงานประจำ	2,778.6	38.3	166.3	389.2	406.8	428.1	744.7	474.0	131.1	- With job but not at work			
1.2 ผู้ว่างงาน	4.2	-	-	-	-	-	2.3	1.4	0.5	1.2 Unemployed			
- ทงงานทำ	38.1	3.5	18.2	6.5	3.9	3.1	2.3	0.7	-	- Looking for work			
- ไม่ทงงานทำ/พร้อมที่จะทำงาน	6.9	-	1.9	1.5	1.7	1.2	0.6	-	-	- Not looking/available for work			
2. กำลังแรงงานที่รอฤดูกาล	31.3	3.5	16.3	5.0	2.2	1.9	1.7	0.7	-	2. Seasonally inactive labor force			
ผู้ไม่อยู่ในกำลังแรงงาน	5.9	1.4	2.3	0.7	1.5	-	-	-	-	Persons not in Labor Force			
1. ทำงานบ้าน	789.6	163.6	138.6	35.8	24.1	20.3	25.5	61.9	319.9	1. Household work			
2. เรียนหนังสือ	30.1	0.4	0.7	1.5	-	5.6	5.2	12.9	3.7	2. Studies			
3. ยังเด็ก ซรา/ไม่สามารถทำงานได้	277.9	145.2	114.7	16.4	1.2	-	0.5	-	-	3. Too young/old/incapable of work			
4. อื่น ๆ	263.1	2.4	5.0	5.0	8.9	9.8	10.5	18.5	202.9	4. Others			
	218.5	15.6	18.1	12.9	14.1	4.8	9.3	30.5	113.3				
หญิง										FEMALE			
กำลังแรงงานรวม	3,908.8	208.2	319.0	477.6	478.5	466.9	793.5	586.2	579.0	Total Labor Force			
1. กำลังแรงงานปัจจุบัน	2,497.9	25.1	155.3	406.8	411.9	402.0	614.5	385.5	96.9	1. Current labor force			
1.1 ผู้มีงานทำ	2,495.0	24.6	154.0	406.8	410.8	402.0	614.5	385.5	96.9	1.1 Employed			
- ทำงาน	2,468.6	22.9	144.8	397.3	407.8	397.5	613.6	385.0	96.9	- At work			
- ไม่ทำงานแต่มีงานประจำ	2,464.6	22.9	144.8	397.3	406.7	397.5	613.6	385.0	96.9	- With job but not at work			
1.2 ผู้ว่างงาน	4.0	-	-	-	1.2	1.4	0.9	0.6	-	1.2 Unemployed			
- ทงงานทำ	26.5	1.6	9.2	9.5	3.0	3.1	-	-	-	- Looking for work			
- ไม่ทงงานทำ/พร้อมที่จะทำงาน	9.7	1.0	3.0	3.2	0.8	1.7	-	-	-	- Not looking/available for work			
2. กำลังแรงงานที่รอฤดูกาล	16.8	0.6	6.2	6.4	2.2	1.4	-	-	-	2. Seasonally inactive labor force			
ผู้ไม่อยู่ในกำลังแรงงาน	2.9	0.5	1.3	-	1.1	-	-	-	-	Persons not in Labor Force			
1. ทำงานบ้าน	1,410.9	183.1	163.7	70.8	66.6	64.9	179.0	200.6	482.2	1. Household work			
2. เรียนหนังสือ	630.0	10.2	31.4	42.8	54.6	59.5	157.0	174.4	100.1	2. Studies			
3. ยังเด็ก ซรา/ไม่สามารถทำงานได้	298.6	164.2	116.4	16.0	2.1	-	-	-	-	3. Too young/old/incapable of work			
4. อื่น ๆ	333.7	1.4	1.3	4.2	2.5	1.0	9.0	4.0	310.2	4. Others			
	148.6	7.4	14.6	7.8	7.4	4.3	13.0	22.3	71.8				

ตารางที่ 2 จำนวนประชากรอายุ 15 ปีขึ้นไป จำแนกตามสถานภาพสมรส สถานภาพแรงงาน กรุงเทพมหานคร

TABLE 2 POPULATION 15 YEARS AND OVER BY MARITAL STATUS, LABOR FORCE STATUS, BANGKOK

ไตรมาสที่ 2/2559 : Quarter 2/2016

หน่วยเป็นพัน : In Thousands

สถานภาพแรงงาน	รวม					เคยสมรส Ever-Married			LABOR FORCE STATUS		
	โสด Single	สมรส Married	หม้าย Widowed	หย่า Divorced	แยกกันอยู่ Separated	ไม่ทราบ Unknown	LABOR FORCE STATUS	LABOR FORCE STATUS	LABOR FORCE STATUS		
ยอดรวม	7,525.3	4,053.5	369.6	127.2	191.0	1.8	TOTAL	TOTAL	TOTAL		
กำลังแรงงานรวม	5,324.8	3,035.2	105.7	94.0	150.4	1.8	Total Labor Force	Total Labor Force	Total Labor Force		
1. กำลังแรงงานปัจจุบัน	5,316.0	3,035.2	105.7	94.0	150.4	1.8	1. Current labor force	1. Current labor force	1. Current labor force		
1.1 ผู้มีงานทำ	5,251.4	3,023.4	104.5	94.0	149.7	1.8	1.1 Employed	1.1 Employed	1.1 Employed		
- ทำงาน	5,243.2	3,018.3	104.5	93.4	149.2	1.8	- At work	- At work	- At work		
- ไม่ทำงานแต่มีงานประจำ	8.2	5.1	-	0.6	0.5	-	- With job but not at work	- With job but not at work	- With job but not at work		
1.2 ผู้ว่างงาน	64.6	11.9	1.2	-	0.7	-	1.2 Unemployed	1.2 Unemployed	1.2 Unemployed		
- หางานทำ	16.5	3.1	1.2	-	-	-	- Looking for work	- Looking for work	- Looking for work		
- ไม่หางานทำ/พร้อมที่จะทำงาน	48.0	8.7	-	-	0.7	-	- Not looking/available for work	- Not looking/available for work	- Not looking/available for work		
2. กำลังแรงงานที่รอฤดูกาล	8.8	-	-	-	-	-	2. Seasonally inactive labor force	2. Seasonally inactive labor force	2. Seasonally inactive labor force		
ผู้ไม่อยู่ในกำลังแรงงาน	2,200.5	1,018.2	263.9	33.1	40.7	-	Persons not in Labor Force	Persons not in Labor Force	Persons not in Labor Force		
1. ทำงานบ้าน	660.1	530.7	38.5	12.7	18.6	-	1. Household work	1. Household work	1. Household work		
2. เรียนหนังสือ	576.5	8.8	-	-	-	-	2. Studies	2. Studies	2. Studies		
3. ยิงเด็ก ขร/ไม่สามารถทำงานได้	596.7	287.1	195.5	13.6	14.4	-	3. Too young/old/incapable of work	3. Too young/old/incapable of work	3. Too young/old/incapable of work		
4. อื่น ๆ	367.1	191.6	29.9	6.9	7.7	-	4. Others	4. Others	4. Others		

ตารางที่ 2 จำนวนประชากรอายุ 15 ปีขึ้นไป จำแนกตามสถานภาพสมรส สถานภาพแรงงาน และเพศ กรุงเทพมหานคร

TABLE 2 POPULATION 15 YEARS AND OVER BY MARITAL STATUS, LABOR FORCE STATUS AND SEX, BANGKOK

ไตรมาสที่ 2/2559 : Quarter 2/2016

หน่วยเป็นพัน : in Thousands

สถานภาพแรงงาน	เคยสมรส Ever-Married					ไม่ทราบ Unknown	LABOR FORCE STATUS
	รวม Total	โสด Single	สมรส Married	หม้าย Widowed	หย่า Divorced		
ชาย	3,616.5	1,375.2	2,049.9	82.6	43.1	65.7	MALE
กำลังแรงงานรวม	2,826.9	977.0	1,732.3	28.7	32.7	56.2	Total Labor Force
1. กำลังแรงงานปัจจุบัน	2,820.9	971.0	1,732.3	28.7	32.7	56.2	1. Current labor force
1.1 ผู้มีงานทำ	2,782.8	941.4	1,725.0	27.5	32.7	56.2	1.1 Employed
- ทำงาน	2,778.6	940.8	1,721.9	27.5	32.7	55.7	- At work
- ไม่ทำงานแต่มีงานประจำ	4.2	0.6	3.1	-	-	0.5	- With job but not at work
1.2 ผู้ว่างงาน	38.1	29.6	7.3	1.2	-	-	1.2 Unemployed
- ทงงานทำ	6.9	5.1	0.6	1.2	-	-	- Looking for work
- ไม่ทงงานทำ/พร้อมที่จะทงงาน	31.3	24.5	6.7	-	-	-	- Not looking/available for work
2. กำลังแรงงานที่รอดูดกลาง	5.9	5.9	-	-	-	-	2. Seasonally inactive labor force
ผู้ไม่อยู่ในกำลังแรงงาน	789.6	398.2	317.6	53.9	10.4	9.6	Persons not in Labor Force
1. ทงงานบ้าน	30.1	9.6	18.7	0.6	1.2	-	1. Household work
2. เรียนหนังสือ	277.9	274.3	3.6	-	-	-	2. Studies
3. ยังเด็ก ขร/ไม่สามารถทงงานได้	263.1	43.7	168.4	40.4	4.0	6.6	3. Too young/old/incapable of work
4. อื่น ๆ	218.5	70.6	126.9	13.0	5.1	3.0	4. Others
หญิง	3,908.8	1,407.1	2,003.6	287.0	84.1	125.3	FEMALE
กำลังแรงงานรวม	2,497.9	960.7	1,302.9	77.0	61.3	94.2	Total Labor Force
1. กำลังแรงงานปัจจุบัน	2,495.0	957.8	1,302.9	77.0	61.3	94.2	1. Current labor force
1.1 ผู้มีงานทำ	2,468.6	936.6	1,298.4	77.0	61.3	93.5	1.1 Employed
- ทำงาน	2,464.6	935.2	1,296.4	77.0	60.7	93.5	- At work
- ไม่ทำงานแต่มีงานประจำ	4.0	1.4	2.0	-	0.6	-	- With job but not at work
1.2 ผู้ว่างงาน	26.5	21.2	4.5	-	-	0.7	1.2 Unemployed
- ทงงานทำ	9.7	7.2	2.5	-	-	-	- Looking for work
- ไม่ทงงานทำ/พร้อมที่จะทงงาน	16.8	14.0	2.0	-	-	0.7	- Not looking/available for work
2. กำลังแรงงานที่รอดูดกลาง	2.9	2.9	-	-	-	-	2. Seasonally inactive labor force
ผู้ไม่อยู่ในกำลังแรงงาน	1,410.9	446.4	700.6	210.0	22.8	31.1	Persons not in Labor Force
1. ทงงานบ้าน	630.0	50.0	512.0	37.9	11.5	18.6	1. Household work
2. เรียนหนังสือ	298.6	293.4	5.2	-	-	-	2. Studies
3. ยังเด็ก ขร/ไม่สามารถทงงานได้	333.7	42.4	118.7	155.2	9.6	7.8	3. Too young/old/incapable of work
4. อื่น ๆ	148.6	60.5	64.8	16.9	1.8	4.6	4. Others

ตารางที่ 3 จำนวนประชากรอายุ 15 ปีขึ้นไป จำแนกตามระดับการศึกษาที่สำเร็จ สถานภาพแรงงาน กรุงเทพมหานคร

TABLE 3 POPULATION 15 YEARS AND OVER BY LEVEL OF EDUCATIONAL ATTAINMENT, LABOR FORCE STATUS, BANGKOK

ไตรมาสที่ 2/2559 : Quarter 2/2016

หน่วยเป็นพัน : In Thousands

สถานภาพแรงงาน	มัธยมศึกษาตอนปลาย										อุดมศึกษา			LABOR FORCE STATUS
	รวม	ไม่มี การศึกษา	ต่ำกว่า ประถมศึกษา Incomplete primary	ประถมศึกษา	มัธยมศึกษา ตอนต้น Lower Secondary	Upper Secondary Level			Higher Level			อื่นๆ Others	ไม่ทราบ Unknown	
						สามัญ General/ Academic	สายอาชีพ Vocational	สาขาวิชา- ศึกษา Teacher Training	สาขาวิชา- ศึกษา Teacher Training	สาขาวิชา Higher Technical Education	สาขาวิชา- การศึกษา Teacher Training			
ยอดรวม	7,525.3	217.7	746.7	1,229.9	1,162.6	1,053.8	367.3	2.4	2,258.8	343.6	103.2	-	39.3	TOTAL
กำลังแรงงานรวม	5,324.8	103.8	384.8	954.3	778.5	587.9	257.0	1.0	1,882.6	276.9	63.0	-	35.1	Total Labor Force
1. กำลังแรงงานปัจจุบัน	5,316.0	103.8	384.8	954.3	778.1	585.7	257.0	1.0	1,877.6	275.7	63.0	-	35.1	1. Current labor force
1.1 ผู้มีงานทำ	5,251.4	103.8	384.8	950.5	766.8	579.0	251.5	-	1,846.9	272.7	60.4	-	35.1	1.1 Employed
- ทำงาน	5,243.2	103.3	384.3	948.6	765.8	579.0	250.3	-	1,845.7	272.1	59.0	-	35.1	- At work
- ไม่ทำงานแต่มีงานประจำ	8.2	0.5	0.5	1.9	1.0	-	1.2	-	1.2	0.6	1.4	-	-	- With job but not at work
1.2 ผู้ว่างงาน	64.6	-	-	3.8	11.3	6.7	5.5	1.0	30.7	2.9	2.6	-	-	1.2 Unemployed
- หางานทำ	16.5	-	-	1.5	3.2	1.7	-	1.0	7.6	1.5	-	-	-	- Looking for work
- ไม่หางานทำ/พร้อมที่จะทำงาน	48.0	-	-	2.3	8.1	5.0	5.5	-	23.1	1.5	2.6	-	-	- Not looking/available for work
2. กำลังแรงงานที่ออกนอก	8.8	-	-	-	0.4	2.2	-	-	5.0	1.2	-	-	-	2. Seasonally inactive labor force
ผู้ไม่อยู่ในกำลังแรงงาน	2,209.5	113.9	361.9	275.6	384.2	465.9	110.4	1.3	376.2	66.8	40.2	-	4.2	Persons not in Labor Force
1. ทำงานบ้าน	660.1	18.5	101.4	117.5	107.2	87.1	47.8	-	137.2	28.8	13.2	-	1.2	1. Household work
2. เรียนหนังสือ	576.5	-	-	40.6	202.8	289.6	14.4	-	26.5	2.7	-	-	-	2. Studies
3. ยึดถือ ขรา/ไม่สามารถทำงานได้	596.7	92.9	237.5	78.9	40.5	45.4	21.1	0.4	54.9	16.8	7.2	-	1.2	3. Too young/old/incapable of work
4. อื่น ๆ	367.1	2.5	23.0	38.5	33.7	43.8	27.0	1.0	157.5	18.5	19.8	-	1.8	4. Others

1/ รวมอาชีพระยะสั้น / Including Short Course Vocational

ตารางที่ 3 จำนวนประชากรอายุ 15 ปีขึ้นไป จำแนกตามระดับการศึกษาที่สำเร็จ สถานภาพแรงงาน และเพศ กรุงเทพมหานคร

TABLE 3 POPULATION 15 YEARS AND OVER BY LEVEL OF EDUCATIONAL ATTAINMENT, LABOR FORCE STATUS AND SEX, BANGKOK

สถานภาพแรงงาน	รวม	ไม่มีการศึกษา	ต่ำกว่าประถมศึกษา	ประถมศึกษา	มัธยมศึกษาตอนต้น				อุดมศึกษา				อื่นๆ/Others	ไม่ทราบ	LABOR FORCE STATUS
					มัธยมศึกษาตอนต้น	มัธยมศึกษาตอนต้น	มัธยมศึกษาตอนต้น	มัธยมศึกษาตอนต้น	มัธยมศึกษาตอนต้น	มัธยมศึกษาตอนต้น	มัธยมศึกษาตอนต้น	มัธยมศึกษาตอนต้น			
ชาย	3,616.5	93.4	308.7	623.7	616.2	553.1	180.1	1,006.3	188.5	26.2	19.2	19.2	19.2	19.2	MALE
กำลังแรงงาน	2,826.9	58.1	193.2	537.5	475.7	362.8	141.3	868.2	159.1	14.4	16.8	16.8	16.8	Total Labor Force	
1. กำลังแรงงานปัจจุบัน	2,820.9	58.1	193.2	537.5	475.3	360.6	141.3	865.6	158.4	14.4	16.8	16.8	16.8	1. Current labor force	
1.1 ผู้มีงานทำ	2,782.8	58.1	193.2	533.7	469.1	356.8	135.8	847.5	157.6	14.4	16.8	16.8	16.8	1.1 Employed	
- ช่างงาน	2,778.6	57.6	192.7	532.7	468.2	356.8	135.8	846.8	157.0	14.4	16.8	16.8	16.8	- At work	
- ไม่ทำงานแต่มีงานประจำ	4.2	0.5	0.5	1.0	1.0	-	-	0.6	0.6	-	-	-	-	- With job but not at work	
1.2 ผู้ว่างงาน	38.1	-	-	3.8	6.2	3.8	5.5	18.1	0.7	-	-	-	-	1.2 Unemployed	
- พหุงานทำ	6.9	-	-	1.5	0.6	-	-	4.7	-	-	-	-	-	- Looking for work	
- ไม่ทำงานทั้ง/พร้อมที่จะทำงาน	31.3	-	-	2.3	5.5	3.8	5.5	13.4	0.7	-	-	-	-	- Not looking/available for work	
2. กำลังแรงงานที่รอฤดูกาล	5.9	-	-	-	0.4	2.2	-	2.6	0.7	-	-	-	-	2. Seasonally inactive labor force	
ผู้ไม่อยู่ในกำลังแรงงาน	789.6	35.3	115.6	86.2	140.5	190.3	38.9	138.1	29.5	11.9	2.4	2.4	2.4	Persons not in Labor Force	
1. พหุงานทำ	30.1	1.0	7.4	3.0	3.0	6.1	0.8	3.7	4.1	1.1	-	-	-	1. Household work	
2. เรียนหนังสือ	277.9	-	-	21.4	100.0	132.3	5.6	16.6	2.0	-	-	-	-	2. Studies	
3. ยังกักตุน/ไม่สามารถทำงานได้	263.1	33.9	92.0	39.6	17.5	21.9	12.4	30.5	11.8	2.8	0.6	0.6	0.6	3. Too young/old/incapable of work	
4. อื่น ๆ	218.5	0.4	16.1	22.3	20.1	30.0	20.1	87.4	11.6	7.9	1.8	1.8	1.8	4. Others	
หญิง	3,908.8	124.3	438.0	606.2	546.4	500.7	187.2	1,252.4	155.1	77.0	20.1	20.1	20.1	FEMALE	
กำลังแรงงาน	2,497.9	45.7	191.6	416.8	302.8	225.1	115.7	1,014.4	117.8	48.7	18.3	18.3	18.3	Total Labor Force	
1. กำลังแรงงานปัจจุบัน	2,495.0	45.7	191.6	416.8	302.8	225.1	115.7	1,012.0	117.3	48.7	18.3	18.3	18.3	1. Current labor force	
1.1 ผู้มีงานทำ	2,468.6	45.7	191.6	416.8	297.7	222.2	115.7	999.5	115.1	46.0	18.3	18.3	18.3	1.1 Employed	
- ช่างงาน	2,464.6	45.7	191.6	416.0	297.7	222.2	114.6	998.9	115.1	44.6	18.3	18.3	18.3	- At work	
- ไม่ทำงานแต่มีงานประจำ	4.0	-	-	0.9	-	-	1.2	0.6	-	1.4	-	-	-	- With job but not at work	
1.2 ผู้ว่างงาน	26.5	-	-	5.1	2.9	2.9	-	12.6	2.2	2.6	-	-	-	1.2 Unemployed	
- พหุงานทำ	9.7	-	-	2.6	1.7	1.7	-	2.9	1.5	-	-	-	-	- Looking for work	
- ไม่ทำงานทั้ง/พร้อมที่จะทำงาน	16.8	-	-	2.5	1.2	1.2	-	9.7	0.8	2.6	-	-	-	- Not looking/available for work	
2. กำลังแรงงานที่รอฤดูกาล	2.9	-	-	-	-	-	-	2.4	0.5	-	-	-	-	2. Seasonally inactive labor force	
ผู้ไม่อยู่ในกำลังแรงงาน	1,410.9	78.6	246.4	189.4	283.6	275.6	71.5	238.0	37.3	28.3	1.8	1.8	1.8	Persons not in Labor Force	
1. พหุงานทำ	630.0	17.5	94.0	114.6	104.3	81.0	47.1	133.5	24.7	12.1	1.2	1.2	1.2	1. Household work	
2. เรียนหนังสือ	298.6	-	-	19.2	102.7	157.3	8.8	9.9	0.7	-	-	-	-	2. Studies	
3. ยังกักตุน/ไม่สามารถทำงานได้	333.7	59.0	145.4	39.3	23.0	23.5	8.7	24.4	5.0	4.4	0.6	0.6	0.6	3. Too young/old/incapable of work	
4. อื่น ๆ	148.6	2.1	6.9	16.2	13.6	13.8	7.0	70.2	6.9	11.9	-	-	-	4. Others	

1/ รวมอาชีพระยะสั้น 1/ Including Short Course Vocational

ตารางที่ 4 จำนวนผู้จ้างทำ จำแนกตามระดับการศึกษาที่สำคัญ กรุงเทพฯ

TABLE 4 EMPLOYED PERSONS BY LEVEL OF EDUCATIONAL ATTAINMENT, OCCUPATION , BANGKOK

ไตรมาสที่ 2/2559 : Quarter 2/2016

หน่วยนับ : In Thousands

อาชีพ	รวม	ไม่มี การศึกษา	ต่ำกว่า ประถมศึกษา	ประถมศึกษา Primary	มัธยมศึกษา ตอนต้น	มัธยมศึกษาตอนปลาย				อุดมศึกษา			อื่นๆ/ Others	ไม่ทราบ	OCCUPATION
						General/ Academic	Vocational	Teacher Training	Academic	Technical Education	Higher Level				
ยอดรวม	5,251.4	103.8	384.8	950.5	766.8	579.0	251.5	-	1,846.9	272.7	60.4	-	35.1	35.1	TOTAL
1. ผู้จัดการ ข้าราชการระดับอาวุโส และผู้มีวุฒิคุณวุฒิ	462.4	0.6	14.5	28.6	23.1	21.8	14.9	-	330.8	20.5	4.9	-	2.7	2.7	1. managers, senior officials and Legislators
2. ผู้ประกอบวิชาชีพด้านต่างๆ	592.6	0.7	-	2.8	7.6	10.5	8.3	-	507.8	20.2	32.8	-	1.7	1.7	2. Professionals
3. เจ้าหน้าที่เทคนิคและผู้ประกอบวิชาชีพ ที่เกี่ยวข้องกันด้านต่างๆ	504.1	-	9.0	15.4	18.6	34.8	24.1	-	345.0	48.9	5.9	-	2.6	2.6	3. Technicians and associate professionals
4. เสมียน	415.3	-	3.3	17.3	35.6	52.2	37.5	-	220.8	41.1	5.1	-	2.4	2.4	4. Clerks
5. พนักงานบริการและผู้จำหน่ายสินค้า	1,460.4	33.4	163.8	317.2	255.7	196.8	75.5	-	319.2	83.7	8.2	-	7.2	7.2	5. Service workers and sell goods
6. ผู้ปฏิบัติงานที่มีอยู่ในด้านการเกษตร ป่าไม้ และประมง	22.7	2.4	1.5	4.8	2.4	1.0	2.6	-	7.3	0.7	-	-	-	-	6. Skilled agricultural forest and fishery workers
7. ช่างฝีมือ และผู้ปฏิบัติงานที่เกี่ยวข้อง	608.5	7.5	45.6	184.9	148.7	90.5	46.8	-	47.6	30.9	2.8	-	3.3	3.3	7. Craft and associate professionals
8. ผู้ควบคุมเครื่องจักรโรงงานและเครื่องจักร และผู้ปฏิบัติงานด้านการประกอบ	658.7	20.5	58.2	210.8	187.0	119.1	26.9	-	14.5	20.6	0.7	-	0.5	0.5	8. Plant and machine controllers and assemblers
9. ผู้ประกอบอาชีพทั้งหมด	479.9	38.7	88.9	167.2	83.1	50.6	13.3	-	18.5	6.2	-	-	13.6	13.6	9. Elementary occupations
10. คนงานซึ่งมีได้จำแนกไว้ในหมวดอื่น	46.8	-	-	1.5	5.0	1.8	1.7	-	35.6	-	-	-	1.2	1.2	10. Workers not classifiable by occupation

/- รวมอาชีพระยะสั้น /- Including Short Course Vocational

ตารางที่ 4 จำนวนผู้จ้างงาน จำแนกตามระดับการศึกษาที่สำเร็จ อาชีพ และเพศ กรุงเทพมหานคร
TABLE 4 EMPLOYED PERSONS BY LEVEL OF EDUCATIONAL ATTAINMENT, OCCUPATION AND SEX, BANGKOK

อาชีพ Occupation	รวม Total	ไม่ การศึกษา No schooling	ต่ำกว่า ประถมศึกษา Incomplete primary	ประถมศึกษา Primary	ระดับมัธยมศึกษาตอนปลาย Upper Secondary Level				อุดมศึกษา Higher Level				อื่นๆ Others	ไม่ทราบ Unknown	OCCUPATION
					มัธยมศึกษา ตอนต้น Lower Secondary	สามัญ General/ Academic	สายอาชีพ- ศึกษา Vocational	สายอาชีพ- การศึกษา Teacher Training	สายอาชีพ Technical Education	สายอาชีพ- การศึกษา Teacher Training	สายอาชีพ Technical Education	สายอาชีพ- การศึกษา Teacher Training			
ชาย Male	2,782.8	58.1	193.2	533.7	469.1	356.8	135.8	-	847.5	157.6	14.4	-	16.8	MALE	
1. ผู้จัดการ ข้าราชการระดับอาวุโส และผู้ปฏิบัติงานบริหาร และผู้บริหารทั่วไป 1. managers, senior officials and Legislators	261.8	0.3	12.8	24.3	18.1	15.7	4.3	-	166.1	14.6	2.9	-	2.7	1. managers, senior officials and Legislators	
2. ผู้ประกอบการระดับต่างๆ 2. Professionals	289.7	0.7	-	1.6	4.1	6.4	5.3	-	257.3	8.0	5.2	-	1.1	2. Professionals	
3. เจ้าหน้าที่เทคนิคและผู้ประกอบการอาชีพ ที่เทียบเท่ากับด้านต่างๆ 3. Technicians and associate professionals	239.9	-	6.0	8.6	16.1	25.0	11.8	-	138.2	32.0	2.2	-	-	3. Technicians and associate professionals	
4. เสมียน 4. Clerks	121.4	-	0.5	9.4	17.1	24.9	5.7	-	54.5	9.3	-	-	-	4. Clerks	
5. พนักงานบริการและผู้จำหน่ายสินค้า 5. Service workers and sell goods	660.7	16.8	65.3	139.9	116.5	93.8	32.7	-	146.4	43.3	3.1	-	2.9	5. Service workers and sell goods	
6. ผู้ปฏิบัติงานที่มีฝีมือในด้านเกษตร ปศุสัตว์ และประมง 6. Skilled agricultural forest and fishery workers	17.5	1.8	0.6	3.2	2.4	0.3	2.6	-	5.9	0.7	-	-	-	6. Skilled agricultural forest and fishery workers	
7. ช่างฝีมือ และผู้ปฏิบัติงานที่เกี่ยวข้อง 7. Craft and associate professionals	472.3	4.9	27.5	144.7	115.9	67.5	43.0	-	37.1	29.0	0.8	-	1.8	7. Craft and associate professionals	
8. ผู้ควบคุมเครื่องจักรโรงงานและเครื่องจักร และผู้ปฏิบัติงานด้านเกษตรประกอบ 8. Plant and machine controllers and assemblers	515.4	12.8	50.4	153.7	144.2	99.7	23.7	-	12.6	17.9	-	-	0.5	8. Plant and machine controllers and assemblers	
9. ผู้ประกอบอาชีพงานพื้นฐาน 9. Elementary occupations	179.5	20.8	30.1	46.8	31.3	21.7	4.9	-	14.6	2.8	-	-	6.5	9. Elementary occupations	
10. คนงานที่มีตำแหน่งไม่แน่นอน 10. Workers not classifiable by occupation	24.6	-	-	1.5	3.5	1.8	1.7	-	14.9	-	-	-	1.2	10. Workers not classifiable by occupation	
หญิง Female	2,468.6	45.7	191.6	416.8	297.7	222.2	115.7	-	999.5	115.1	46.0	-	18.3	FEMALE	
1. ผู้จัดการ ข้าราชการระดับอาวุโส และผู้ปฏิบัติงานบริหาร และผู้บริหารทั่วไป 1. managers, senior officials and Legislators	200.6	0.3	1.7	4.3	5.0	6.1	10.6	-	164.7	5.9	2.0	-	-	1. managers, senior officials and Legislators	
2. ผู้ประกอบการระดับต่างๆ 2. Professionals	302.8	-	-	1.2	3.5	4.1	3.0	-	250.5	12.3	27.6	-	0.6	2. Professionals	
3. เจ้าหน้าที่เทคนิคและผู้ประกอบการอาชีพ ที่เทียบเท่ากับด้านต่างๆ 3. Technicians and associate professionals	264.2	-	3.0	6.8	2.5	9.8	12.3	-	206.8	16.8	3.6	-	2.6	3. Technicians and associate professionals	
4. เสมียน 4. Clerks	294.0	-	2.8	7.9	18.5	27.3	31.8	-	166.3	31.8	5.1	-	2.4	4. Clerks	
5. พนักงานบริการและผู้จำหน่ายสินค้า 5. Service workers and sell goods	799.7	16.6	98.5	177.3	139.2	102.9	42.8	-	172.8	40.4	5.1	-	4.2	5. Service workers and sell goods	
6. ผู้ปฏิบัติงานที่มีฝีมือในด้านเกษตร ปศุสัตว์ และประมง 6. Skilled agricultural forest and fishery workers	5.2	0.6	0.9	1.6	-	0.7	-	-	1.4	-	-	-	-	6. Skilled agricultural forest and fishery workers	
7. ช่างฝีมือ และผู้ปฏิบัติงานที่เกี่ยวข้อง 7. Craft and associate professionals	136.3	2.6	18.1	40.2	32.9	23.0	3.8	-	10.5	1.9	2.0	-	1.5	7. Craft and associate professionals	
8. ผู้ควบคุมเครื่องจักรโรงงานและเครื่องจักร และผู้ปฏิบัติงานด้านเกษตรประกอบ 8. Plant and machine controllers and assemblers	143.3	7.7	7.9	57.1	42.8	19.5	3.2	-	1.9	2.6	0.7	-	-	8. Plant and machine controllers and assemblers	
9. ผู้ประกอบอาชีพงานพื้นฐาน 9. Elementary occupations	300.4	17.9	58.8	120.4	51.8	28.9	8.3	-	3.9	3.4	-	-	7.1	9. Elementary occupations	
10. คนงานที่มีตำแหน่งไม่แน่นอน 10. Workers not classifiable by occupation	22.2	-	-	-	-	-	-	-	20.7	-	-	-	-	10. Workers not classifiable by occupation	

รวมไม่ทราบ : In Thousands
/ Including Short Course Vocational

ตารางที่ 5 จำนวนผู้มีงานทำ จำแนกตามระดับการศึกษาที่สำเร็จ อุตสาหกรรม กรุงเทพมหานคร
TABLE 5 EMPLOYED PERSONS BY LEVEL OF EDUCATIONAL ATTAINMENT, INDUSTRY, BANGKOK

หน่วยนับพัน : in Thousands

อุตสาหกรรม Industry	รวม Total	ไม่ มีการศึกษา No schooling	ด่ำกว่า ประถมศึกษา Incomplete primary	ประถมศึกษา Primary	มัธยมศึกษา ตอนต้น Lower Secondary	มัธยมศึกษาตอนปลาย Upper Secondary Level				อุดมศึกษา Higher Level			ไม่ทราบ Unknown	INDUSTRY			
						สาขาสามัญ General/ Academic	สาขาวิชา ศึกษา Vocational	สาขาวิชา- การศึกษา Teacher Training	สาขาวิชา- การศึกษา Teacher Training	สาขาวิชา- การศึกษา Teacher Training	สาขาวิชา- การศึกษา Teacher Training	สาขาวิชา- การศึกษา Teacher Training			สาขาวิชา- การศึกษา Teacher Training	สาขาวิชา- การศึกษา Teacher Training	สาขาวิชา- การศึกษา Teacher Training
ยอดรวม	5,251.4	1,058	384.8	950.5	766.8	5,790	251.5	-	1,846.9	2,727	60.4	-	35.1	TOTAL			
1.เกษตรกรรม การป่าไม้ และการประมง	20.7	-	1.6	10.9	1.8	-	0.8	-	5.0	0.7	-	-	-	1. Agriculture, forestry and fishing			
2.การทำเหมืองแร่ และเหมืองหิน	5.2	-	-	-	-	-	-	-	5.2	-	-	-	-	2. Mining and quarrying			
3. การผลิต	970.1	28.5	62.4	223.1	164.5	139.5	34.3	-	247.0	54.7	5.7	-	10.5	3. Manufacturing			
4. ไฟฟ้า ก๊าซ ไอน้ำ และระบบปรับอากาศ	22.7	-	0.7	1.1	0.9	-	1.7	-	16.0	1.7	0.6	-	-	4. Electricity, gas, steam and air conditioning supply			
5. การจัดหาบริการจัดการและการบำบัดน้ำเสียของเสีย และสิ่งปฏิกูล	14.1	-	0.9	2.8	0.6	1.2	-	-	7.9	0.7	-	-	-	5. Water supply, sewerage, waste management and remediation activities			
6. การก่อสร้าง	319.5	3.9	23.6	101.1	64.1	31.5	20.0	-	58.8	15.0	0.4	-	1.0	6. Construction			
7. การขนส่ง และการขุดเจาะ การขุดลอก	1,233.7	32.5	84.3	177.2	185.9	149.0	87.7	-	410.2	87.9	9.2	-	9.9	7. Wholesale and retail trade; repair of motor vehicles and motorcycles			
8. การขนส่ง และสถานที่เก็บสินค้า	427.7	3.9	31.3	88.4	81.6	75.2	16.7	-	109.6	20.2	0.3	-	0.5	8. Transportation and storage			
9. ที่พักแรมและบริการด้านอาหาร	579.9	11.5	70.8	160.4	104.5	69.8	30.7	-	95.5	30.8	1.0	-	4.8	9. Accommodation and food service activities			
10. ซ่อมแซมยานพาหนะ	137.5	-	6.0	7.1	11.6	0.8	0.6	-	105.1	5.3	-	-	1.0	10. Information and communication			
11. กิจกรรมทางการเงินและการประกันภัย	234.1	-	1.3	2.4	6.0	8.8	9.8	-	195.7	9.5	-	-	0.5	11. Financial and insurance activities			
12. กิจกรรมอสังหาริมทรัพย์	69.6	2.1	9.1	8.0	5.0	5.5	1.6	-	33.1	4.1	1.2	-	-	12. Real estate activities			
13. กิจกรรมทางวิชาชีพ วิทยาศาสตร์ และเทคนิค	172.3	-	3.6	-	6.3	11.1	2.4	-	137.8	8.5	2.7	-	-	13. Professional, scientific and technical activities			
14. กิจกรรมการบริหารและการบริการสนับสนุน	223.8	3.1	28.0	53.0	54.5	16.0	9.5	-	52.5	5.1	1.6	-	0.5	14. Administrative and support service activities			
15. การบริหารราชการ การป้องกันประเทศ การประกันสังคม	206.5	0.7	7.7	14.1	11.9	14.3	11.8	-	138.8	6.1	1.3	-	-	15. Public administration and defence; compulsory social security			
16. การศึกษา	158.5	1.6	7.9	9.0	2.5	3.7	4.1	-	92.9	3.3	33.0	-	0.6	16. Education			
17. กิจกรรมด้านสุขภาพและงานสังคมสงเคราะห์	114.3	1.5	4.2	10.2	11.1	18.1	4.4	-	51.6	8.7	3.4	-	1.1	17. Human health and social work activities			
18. ศิลปะ ความบันเทิง และนันทนาการ	48.9	0.8	3.4	4.8	5.2	7.1	5.0	-	20.4	1.1	-	-	1.1	18. Arts, entertainment and recreation			
19. กิจกรรมบริการด้านอื่น ๆ	143.4	2.9	17.0	35.1	32.6	19.4	7.4	-	22.8	6.2	-	-	-	19. Other service activities			
20. กิจกรรมการจ้างงานในครัวเรือนส่วนบุคคล การผลิตสินค้าและบริการที่ขึ้นเองเพื่อใช้ในครัวเรือน	100.0	10.3	21.1	41.1	12.5	7.3	3.0	-	-	3.0	-	-	1.6	20. Activities of households as employers, undifferentiated goods and services-producing activities of households for own use			
21. กิจกรรมขององค์กรระหว่างประเทศ	3.0	0.6	-	-	-	-	-	-	2.3	-	-	-	-	21. Activities of extraterritorial organizations and bodies			
22. ไม่ทราบ	46.0	-	-	0.8	3.7	0.8	-	-	38.8	-	-	-	1.9	22. Unknown			

∕ รวมอาชีพอื่น ∕ Including Short Course Vocational

ตารางที่ ๕ จำนวนผู้จ้างทำ งานตามระดับการศึกษาที่สำเร็จ อุตสาหกรรม และเพศ กรุงเทพมหานคร

หน่วยนับ: In Thousands

อุตสาหกรรม	รวม	ไม่ การศึกษา No schooling	ต่ำกว่า ระดับ primary Incomplete primary	ประถมศึกษา Primary	มัธยมศึกษาตอนต้น				อุดมศึกษา			อื่นๆ Others	ไม่ทราบ Unknown	INDUSTRY
					มัธยมศึกษา Lower Secondary	สามัญ General/ Academic	อาชีวศึกษา Vocational	สามัญ- ศึกษา Teacher Training	สามัญ- การศึกษ Higher Education	สามัญ- การศึกษ Teacher Training				
											มัธยมศึกษา Secondary			
ทุก	2,782.8	58.1	193.2	533.7	356.8	135.8	847.5	157.6	14.4	-	-	16.8	MALE	
1. เกษตรกรรม การป่าไม้ และการประมง	15.4	-	1.6	5.5	-	0.8	5.0	0.7	-	-	-	-	1. Agriculture, forestry and fishing	
2. การทำเหมืองแร่ และเหมืองหิน	2.9	-	-	-	-	-	2.9	-	-	-	-	-	2. Mining and quarrying	
3. การผลิต	492.7	18.6	28.0	122.7	73.0	19.0	115.9	24.6	2.3	-	-	4.2	3. Manufacturing	
4. ไฟฟ้า ก๊าซ ไอน้ำและระบบปรับอากาศ	12.4	-	0.7	-	-	1.7	6.8	1.7	0.6	-	-	-	4. Electricity, gas, steam and air conditioning supply	
5. การก่อสร้าง การจัดการอาคารพาณิชย์ ชุมชน และสิ่งปลูก	10.4	-	0.9	2.8	1.2	-	4.2	0.7	-	-	-	-	5. Water supply; sewerage, waste management and remediation activities	
6. การก่อสร้าง	248.4	3.9	20.3	74.1	29.3	16.1	41.6	12.4	0.4	-	-	1.0	6. Construction	
7. การขนส่ง และการขนส่ง การพักผ่อน	663.2	17.0	44.1	104.5	90.2	39.7	186.5	56.5	4.4	-	-	7.3	7. Wholesale and retail trade; repair of motor vehicles and motorcycles	
8. การขนส่ง และยานยนต์ส่วนบุคคล	352.2	3.9	29.2	84.3	67.7	13.1	57.2	16.5	-	-	-	0.5	8. Transportation and storage	
9. พลังงานและวิศวกรรม	240.1	6.4	27.2	59.6	45.7	12.7	35.1	17.7	-	-	-	1.4	9. Accommodation and food service activities	
10. ซ้ำเติมซ่อมแซมอาคาร	63.5	-	0.5	1.7	0.8	-	48.5	3.4	-	-	-	-	10. Information and communication	
11. การขนส่ง การบริการ และพาณิชย์	106.2	-	0.6	1.8	4.7	5.9	82.4	5.9	-	-	-	-	11. Financial and insurance activities	
12. กิจกรรมบริการสังคม	30.2	-	3.2	0.9	4.5	-	16.8	1.1	-	-	-	-	12. Real estate activities	
13. กิจกรรมการศึกษ วิทยาศาสตร์ และเทคโนโลยี	99.9	-	3.2	3.2	9.1	2.0	72.9	6.4	-	-	-	-	13. Professional, scientific and technical activities	
14. กิจกรรมการบริการ การค้าปลีก และการค้าส่ง	123.5	1.5	13.5	36.0	8.0	6.4	19.7	2.0	-	-	-	-	14. Administrative and support service activities	
15. การบริการอาหาร การบริการที่พัก การบันเทิง	104.8	-	2.9	8.7	9.5	5.0	66.1	3.6	0.6	-	-	-	15. Public administration and defence; compulsory social security	
16. การศึกษา	54.5	1.6	3.7	4.4	1.6	1.7	33.7	-	6.2	-	-	-	16. Education	
17. กิจกรรมสุขภาพและงานสังคมสงเคราะห์	29.7	1.5	2.0	4.6	5.6	2.3	8.2	0.6	-	-	-	-	17. Human health and social work activities	
18. ศิลปะ วัฒนธรรม และนันทนาการ	33.1	-	1.6	2.2	6.4	2.0	16.0	1.1	-	-	-	-	18. Arts, entertainment and recreation	
19. กิจกรรมบริการอื่น ๆ	64.8	1.4	8.1	16.1	6.3	5.7	13.3	2.9	-	-	-	-	19. Other service activities	
20. กิจกรรมการจ้างงานในครัวเรือนส่วนบุคคล การผลิตสินค้าและบริการที่ผลิตขึ้นเพื่อใช้เอง 21. กิจกรรมขององค์กรระหว่างประเทศ	16.1 - -	2.5 - -	2.1 - -	3.8 - -	3.6 - -	1.8 - -	- - -	- - -	- - -	- - -	- - -	- - -	20. Activities of households as employers, undifferentiated goods and services-producing activities of households for own use 21. Activities of extraterritorial organizations and bodies	
22. ไม่ทราบ	19.1	-	-	-	0.8	-	14.8	-	-	-	-	-	12	22. Unknown
หญิง	2,468.6	45.7	191.6	416.8	222.2	115.7	999.5	115.1	46.0	-	-	18.3	FEMALE	
1. เกษตรกรรม การป่าไม้ และการประมง	5.3	-	-	5.3	-	-	-	-	-	-	-	-	1. Agriculture, forestry and fishing	
2. การทำเหมืองแร่ และเหมืองหิน	2.3	-	-	-	-	-	2.3	-	-	-	-	-	2. Mining and quarrying	
3. การผลิต	477.5	9.9	34.4	100.4	66.5	15.3	131.1	30.2	3.5	-	-	6.3	3. Manufacturing	
4. ไฟฟ้า ก๊าซ ไอน้ำและระบบปรับอากาศ	10.3	-	-	1.1	-	-	9.2	-	-	-	-	-	4. Electricity, gas, steam and air conditioning supply	
5. การก่อสร้าง การจัดการอาคารพาณิชย์ ชุมชน และสิ่งปลูก	3.7	-	-	-	-	-	3.7	-	-	-	-	-	5. Water supply; sewerage, waste management and remediation activities	
6. การก่อสร้าง	71.1	-	3.4	27.0	2.3	3.9	17.2	2.7	-	-	-	-	6. Construction	
7. การขนส่ง และการขนส่ง การพักผ่อน	570.5	15.5	40.2	72.6	58.8	48.0	223.7	31.4	4.8	-	-	2.6	7. Wholesale and retail trade; repair of motor vehicles and motorcycles	
8. การขนส่ง และยานยนต์ส่วนบุคคล	75.5	-	2.1	4.1	7.5	3.6	52.3	3.8	0.3	-	-	-	8. Transportation and storage	
9. พลังงานและวิศวกรรม	339.8	5.1	43.6	100.8	35.4	18.0	60.4	13.1	1.0	-	-	3.4	9. Accommodation and food service activities	
10. ซ้ำเติมซ่อมแซมอาคาร	74.0	-	5.4	5.4	3.0	0.6	56.6	2.0	-	-	-	1.0	10. Information and communication	
11. การขนส่ง การบริการ และพาณิชย์	127.8	-	0.8	0.6	4.1	3.8	113.3	3.6	-	-	-	0.5	11. Financial and insurance activities	
12. กิจกรรมบริการสังคม	39.5	2.1	5.9	7.1	1.4	1.6	16.3	3.0	1.2	-	-	-	12. Real estate activities	
13. กิจกรรมการศึกษ วิทยาศาสตร์ และเทคโนโลยี	72.4	-	0.3	-	2.0	0.4	64.9	2.1	2.7	-	-	-	13. Professional, scientific and technical activities	
14. กิจกรรมการบริการ การค้าปลีก และการค้าส่ง	100.2	1.6	14.4	17.0	8.0	3.1	32.8	3.1	1.6	-	-	0.5	14. Administrative and support service activities	
15. การบริการอาหาร การบริการที่พัก การบันเทิง	101.7	0.7	4.8	5.4	4.8	6.8	72.8	2.6	0.7	-	-	-	15. Public administration and defence; compulsory social security	
16. การศึกษา	104.0	-	4.2	4.5	2.0	2.5	59.2	3.3	26.8	-	-	0.6	16. Education	
17. กิจกรรมสุขภาพและงานสังคมสงเคราะห์	84.7	-	2.2	5.6	12.5	2.1	43.4	8.1	3.4	-	-	1.1	17. Human health and social work activities	
18. ศิลปะ วัฒนธรรม และนันทนาการ	15.8	0.8	1.9	2.6	0.7	3.1	4.4	-	-	-	-	-	18. Arts, entertainment and recreation	
19. กิจกรรมบริการอื่น ๆ	78.6	1.5	9.0	19.1	13.1	1.7	9.5	3.3	-	-	-	-	19. Other service activities	
20. กิจกรรมการจ้างงานในครัวเรือนส่วนบุคคล การผลิตสินค้าและบริการที่ผลิตขึ้นเพื่อใช้เอง 21. กิจกรรมขององค์กรระหว่างประเทศ	83.8 3.0 -	7.8 0.6 -	19.1 - -	37.3 - -	3.7 - -	1.2 - -	- - -	- - -	3.0 - -	- - -	- - -	- - -	1.6 - -	20. Activities of households as employers; undifferentiated goods and services-producing activities of households for own use 21. Activities of extraterritorial organizations and bodies
22. ไม่ทราบ	27.0	-	-	0.8	-	-	23.9	-	-	-	-	-	0.7	22. Unknown

รวมการศึกษาระดับสั้น - Including Short Course Vocational

ตารางที่ 6 จำนวนผู้มีงานทำ จำแนกตามสถานภาพทำงาน อาชีพ กรุงเทพมหานคร
TABLE 6 EMPLOYED PERSONS BY WORK STATUS, OCCUPATION, BANGKOK

ไตรมาสที่ 2/2559 : Quarter 2/2016

หน่วยเป็นพัน : In Thousands

อาชีพ	สถานภาพการทำงาน Work Status						การรวมกลุ่ม Members of Producers' Cooperatives	OCCUPATION
	นายจ้าง Employer	ลูกจ้างรัฐบาล Government Employee	ลูกจ้างเอกชน Private Employee	ทำงานส่วนตัว Own Account Worker	ช่วยธุรกิจ ครอบครัว Unpaid Family Worker	TOTAL		
ยอดรวม	279.7	506.4	3,090.3	1,030.1	344.9	-	TOTAL	
1. ผู้จัดการ ข้าราชการระดับอาวุโส และผู้บัญชาผู้ถือกฎหมาย	157.7	33.5	245.7	15.2	10.3	-	1. managers, senior officials and Legislators	
2. ผู้ประกอบวิชาชีพด้านต่างๆ	16.5	168.6	356.5	44.7	6.3	-	2. Professionals	
3. เจ้าหน้าที่เทคนิคและผู้ประกอบวิชาชีพ ที่เกี่ยวข้องกับด้านต่างๆ	13.6	64.0	382.1	33.2	11.4	-	3. Technicians and associate professionals	
4. เสมียน	0.7	85.2	310.1	3.1	16.4	-	4. Clerks	
5. พนักงานบริการและผู้จำหน่ายสินค้า	47.7	56.9	555.5	557.5	242.9	-	5. Service workers and sell goods	
6. ผู้ปฏิบัติงานที่มีฝีมือในด้านการเกษตร ป่านไม้ และประมง	1.7	8.0	5.4	7.0	0.7	-	6. Skilled agricultural forest and fishery workers	
7. ช่างฝีมือ และผู้ปฏิบัติงานที่เกี่ยวข้อง	36.5	20.9	412.7	109.9	28.5	-	7. Craft and associate professionals	
8. ผู้ควบคุมเครื่องจักรโรงงานและเครื่องจักร และผู้ปฏิบัติงานด้านการประกอบ	5.4	24.2	404.3	212.4	12.3	-	8. Plant and machine controllers and assemblers	
9. ผู้ประกอบอาชีพงานพื้นฐาน	-	36.8	381.0	46.0	16.1	-	9. Elementary occupations	
10. คนงานซึ่งมิได้จำแนกไว้ในหมวดอื่น	-	8.4	37.1	1.3	-	-	10. Workers not classifiable by occupation	

ตารางที่ 6 จำนวนผู้มีงานทำ จำแนกตามสถานภาพทำงาน อาชีพ และเพศ กรุงเทพมหานคร
TABLE 6 EMPLOYED PERSONS BY WORK STATUS, OCCUPATION AND SEX, BANGKOK

อาชีพ	สถานภาพการทำงาน Work Status							รวม	รวม			OCCUPATION
	นายจ้าง Employer	ลูกจ้างรัฐบาล Government Employee	ลูกจ้างเอกชน Private Employee	ทำงานส่วนตัว Own Account Worker	ช่วยธุรกิจ ครอบครัว Unpaid Family Worker	การรวมกลุ่ม Members of Producers' Cooperatives	Total		ชาย		MALE	
									ชาย	หญิง		
1. ผู้จัดการ ข้าราชการระดับอาวุโส และผู้บัญชาการหน่วย	208.2	254.3	1,565.7	633.0	121.7	-	2,782.8	2,782.8	-	1. managers, senior officials and Legislators		
2. ผู้ประกอบการวิสาหกิจขนาดกลาง	119.5	16.5	113.0	7.0	5.8	-	261.8	261.8	-	2. Professionals		
3. เจ้าหน้าที่เทคนิคและผู้ประกอบวิชาชีพที่เกี่ยวข้องกับด้านต่างๆ	12.2	68.5	172.7	35.0	1.3	-	289.7	289.7	-	3. Technicians and associate professionals		
4. เสมียน	11.4	29.4	173.2	23.1	2.8	-	239.9	239.9	-	4. Clerks		
5. พนักงานบริการและผู้จำหน่ายสินค้า	-	37.2	81.2	0.8	2.2	-	121.4	121.4	-	5. Service workers and sell goods		
6. ผู้ปฏิบัติงานที่มีฝีมือในด้านการเกษตร ป่าไม้ และประมง	30.5	31.1	262.2	257.0	80.0	-	660.7	660.7	-	6. Skilled agricultural forest and fishery workers		
7. ช่างฝีมือ และผู้ปฏิบัติงานที่เกี่ยวข้อง	1.7	5.3	3.5	7.0	-	-	17.5	17.5	-	7. Craft and associate professionals		
8. ผู้ควบคุมเครื่องจักรโรงงานและเครื่องจักร	31.5	17.7	328.4	79.1	15.6	-	472.3	472.3	-	8. Plant and machine controllers and assemblers		
9. ผู้ประกอบอาชีพช่างพื้นฐาน	1.5	24.2	286.1	197.3	6.3	-	515.4	515.4	-	9. Elementary occupations		
10. คนงานซึ่งมิได้จำแนกไว้ในหมวดอื่น	-	19.3	127.1	25.4	7.7	-	179.5	179.5	-	10. Workers not classifiable by occupation		
หญิง	71.5	252.1	1,524.7	397.1	223.2	-	2,468.6	2,468.6	-	FEMALE		
1. ผู้จัดการ ข้าราชการระดับอาวุโส และผู้บัญชาการหน่วย	38.2	17.0	132.8	8.2	4.5	-	200.6	200.6	-	1. managers, senior officials and Legislators		
2. ผู้ประกอบการวิสาหกิจขนาดกลาง	4.3	100.1	183.8	9.6	5.1	-	302.8	302.8	-	2. Professionals		
3. เจ้าหน้าที่เทคนิคและผู้ประกอบวิชาชีพที่เกี่ยวข้องกับด้านต่างๆ	2.2	34.6	208.8	10.1	8.6	-	264.2	264.2	-	3. Technicians and associate professionals		
4. เสมียน	0.7	48.0	228.9	2.3	14.2	-	294.0	294.0	-	4. Clerks		
5. พนักงานบริการและผู้จำหน่ายสินค้า	17.2	25.8	293.3	300.6	162.8	-	799.7	799.7	-	5. Service workers and sell goods		
6. ผู้ปฏิบัติงานที่มีฝีมือในด้านการเกษตร ป่าไม้ และประมง	-	2.7	1.9	-	0.7	-	5.2	5.2	-	6. Skilled agricultural forest and fishery workers		
7. ช่างฝีมือ และผู้ปฏิบัติงานที่เกี่ยวข้อง	5.0	3.2	84.3	30.8	13.0	-	136.3	136.3	-	7. Craft and associate professionals		
8. ผู้ควบคุมเครื่องจักรโรงงานและเครื่องจักร	4.0	-	118.2	15.0	6.0	-	143.3	143.3	-	8. Plant and machine controllers and assemblers		
9. ผู้ประกอบอาชีพช่างพื้นฐาน	-	17.5	253.9	20.6	8.4	-	300.4	300.4	-	9. Elementary occupations		
10. คนงานซึ่งมิได้จำแนกไว้ในหมวดอื่น	-	3.4	18.9	-	-	-	22.2	22.2	-	10. Workers not classifiable by occupation		

ไตรมาสที่ 2/2559 : Quarter 2/2016

หน่วยเป็นพัน : in Thousands

ตารางที่ 7 จำนวนผู้จ้างทำ จำแนกตามสถานภาพทำงาน อุตสาหกรรม กรุงเทพมหานคร

TABLE 7 EMPLOYED PERSONS BY WORK STATUS, INDUSTRY, BANGKOK

ไตรมาสที่ 2/2559 : Quarter 2/2016

หน่วยเป็นพัน : in Thousands

อุตสาหกรรม	สถานภาพการทำงาน Work Status						รวม	INDUSTRY
	นายจ้าง	ลูกจ้างรัฐบาล	ลูกจ้างเอกชน	ทำงานส่วนตัว	ครอบครัว	การรวมกลุ่ม		
	Employer	Government Employee	Private Employee	Own Account Worker	Unpaid Family Worker	Members of Producers' Cooperatives	TOTAL	
อุตสาหกรรม	Total							
อุตสาหกรรม	Total							
อุตสาหกรรม	5,251.4	506.4	3,090.3	1,030.1	344.9	-		
อุตสาหกรรม	20.7	-	12.3	7.0	0.7	-		1. Agriculture, forestry and fishing
อุตสาหกรรม	5.2	-	4.4	-	-	-		2. Mining and quarrying
อุตสาหกรรม	970.1	26.2	777.2	74.3	45.8	-		3. Manufacturing
อุตสาหกรรม	22.7	22.0	0.7	-	-	-		4. Electricity, gas, steam and air conditioning supply
อุตสาหกรรม	14.1	10.7	3.4	-	-	-		5. Water supply, sewerage, waste management and remediation activities
อุตสาหกรรม	319.5	1.2	224.3	30.4	13.6	-		6. Construction
อุตสาหกรรม	1,233.7	-	636.9	352.7	157.2	-		7. Wholesale and retail trade; repair of motor vehicles and motorcycles
อุตสาหกรรม	427.7	7.3	167.9	196.8	-	-		8. Transportation and storage
อุตสาหกรรม	579.9	-	214.2	219.2	109.3	-		9. Accommodation and food service activities
อุตสาหกรรม	137.5	15.0	116.1	3.3	1.7	-		10. Information and communication
อุตสาหกรรม	234.1	27.5	200.8	4.4	0.5	-		11. Financial and insurance activities
อุตสาหกรรม	69.6	-	55.1	8.2	1.3	-		12. Real estate activities
อุตสาหกรรม	172.3	13.1	118.9	31.5	2.3	-		13. Professional, scientific and technical activities
อุตสาหกรรม	223.8	10.7	205.7	4.6	2.8	-		14. Administrative and support service activities
อุตสาหกรรม	206.5	-	-	-	-	-		15. Public administration and defence; compulsory social security
อุตสาหกรรม	158.5	89.8	59.7	2.4	1.7	-		16. Education
อุตสาหกรรม	114.3	38.8	67.6	3.8	1.1	-		17. Human health and social work activities
อุตสาหกรรม	48.9	3.3	18.2	24.2	0.5	-		18. Arts, entertainment and recreation
อุตสาหกรรม	143.4	1.4	62.0	65.3	6.4	-		19. Other service activities
อุตสาหกรรม	100.0	-	100.0	-	-	-		20. Activities of households as employers; undifferentiated goods and services-producing activities of households for own use
อุตสาหกรรม	3.0	-	3.0	-	-	-		21. Activities of extraterritorial organizations and bodies
อุตสาหกรรม	46.0	-	41.9	2.1	-	-		22. Unknown

ตารางที่ 7 จำนวนผู้จ้างทำ งานตามสถานภาพทำงาน อุตสาหกรรม และเพศ กรุงเทพมหานคร
TABLE 7 EMPLOYED PERSONS BY WORK STATUS, INDUSTRY AND SEX, BANGKOK METROPOLIS

อุตสาหกรรม Industry	สถานภาพทำงาน Work Status							รวม Total	INDUSTRY
	นายจ้าง Employer	ลูกจ้างรัฐบาล Government Employee	ลูกจ้างเอกชน Private Employee	ทำงานส่วนตัว Own Account Worker	ช่วยลูกจ้างครอบครัว Unpaid Family Worker	กรรมกรกลุ่ม Members of Producers' Cooperatives	กรรมกรกลุ่ม Members of Producers' Cooperatives		
	208.2	254.3	1,565.7	633.0	121.7	-	-	MALE	
1. เกษตรกรรม การปศุสัตว์ และการประมง	0.8	-	7.6	7.0	-	-	-	1. Agriculture, forestry and fishing	
2. การทำเหมืองแร่ และขุดหิน	0.8	-	2.1	-	-	-	-	2. Mining and quarrying	
3. การผลิต	33.4	16.5	393.4	29.9	19.5	-	-	3. Manufacturing	
4. ไฟฟ้า ก๊าซ ไอน้ำ และระบบปรับอากาศ	-	12.4	-	-	-	-	-	4. Electricity, gas, steam and air conditioning supply	
5. การจัดหา การจัดการและการบำบัดน้ำเสีย ขยะมูล และสิ่งปฏิกูล	-	7.0	3.4	-	-	-	-	5. Water supply; sewerage, waste management and remediation activities	
6. การก่อสร้าง	49.4	1.2	165.2	30.4	4.2	-	-	6. Construction	
7. การขนส่ง และการขนส่งทางบก การขนส่งทางน้ำ	63.8	-	349.8	194.7	54.9	-	-	7. Wholesale and retail trade; repair of motor vehicles, motorcycles	
8. การขนส่ง และสายการบิน	5.1	40.3	118.9	187.9	-	-	-	8. Transportation and storage	
9. ที่พักแรมและการบริการอาหาร	20.1	-	93.6	90.9	35.5	-	-	9. Accommodation and food service activities	
10. ข้อมูลข่าวสารและการสื่อสาร	1.5	9.2	49.0	3.3	0.6	-	-	10. Information and communication	
11. กิจกรรมทางเงินและการประกันภัย	106.2	15.5	85.9	5.9	-	-	-	11. Financial and insurance activities	
12. กิจกรรมอสังหาริมทรัพย์	30.2	-	18.9	5.5	0.8	-	-	12. Real estate activities	
13. กิจกรรมการวิจัยและพัฒนา และเทคโนโลยี	99.9	5.0	57.8	25.1	0.9	-	-	13. Professional, scientific and technical activities	
14. กิจกรรมบริการและซ่อมแซมการขนส่ง	123.5	-	112.9	3.0	1.1	-	-	14. Administrative and support service activities	
15. การบริหารราชการ การป้องกันประเทศ การประมงใต้ทะเล	104.8	104.8	-	-	-	-	-	15. Public administration and defence; compulsory social security	
16. การศึกษา	2.9	29.1	21.4	1.2	-	-	-	16. Education	
17. กิจกรรมด้านสุขภาพและการดูแลสุขภาพ	29.7	9.8	18.9	0.9	-	-	-	17. Human health and social work activities	
18. ศิลปะ ความบันเทิง และนันทนาการ	33.1	1.6	11.8	17.0	-	-	-	18. Arts, entertainment and recreation	
19. กิจกรรมบริการสังคม อื่น ๆ	64.8	-	25.2	31.2	4.1	-	-	19. Other service activities	
20. กิจกรรมการจ้างงานในครัวเรือนส่วนบุคคล การอสังหาริมทรัพย์ และการที่ทำงานซึ่งไม่ได้ใช้เครื่องจักร	16.1	-	16.1	-	-	-	-	20. Activities of households as employers, undifferentiated goods and services-producing activities of households for own use	
21. กิจกรรมขององค์กรระหว่างประเทศ	-	-	-	-	-	-	-	21. Activities of extraterritorial organizations and bodies	
22. ไม่ทราบ	-	-	-	-	-	-	-	22. Unknown	
	71.5	252.1	1,524.7	397.1	223.2	-	-	FEMALE	
1. เกษตรกรรม การปศุสัตว์ และการประมง	-	-	-	-	-	-	-	1. Agriculture, forestry and fishing	
2. การทำเหมืองแร่ และขุดหิน	5.3	-	4.7	-	0.7	-	-	2. Mining and quarrying	
3. การผลิต	2.3	-	2.3	-	-	-	-	3. Manufacturing	
4. ไฟฟ้า ก๊าซ ไอน้ำ และระบบปรับอากาศ	477.5	9.7	983.8	44.5	26.3	-	-	4. Electricity, gas, steam and air conditioning supply	
5. การจัดหา การจัดการและการบำบัดน้ำเสีย ขยะมูล และสิ่งปฏิกูล	10.3	9.6	0.7	-	-	-	-	5. Water supply; sewerage, waste management and remediation activities	
6. การก่อสร้าง	3.7	3.7	-	-	-	-	-	6. Construction	
7. การขนส่ง และการขนส่งทางบก การขนส่งทางน้ำ	71.1	-	61.1	-	9.4	-	-	7. Wholesale and retail trade; repair of motor vehicles, motorcycles	
8. การขนส่ง และสายการบิน	570.5	-	287.1	158.0	102.3	-	-	8. Transportation and storage	
9. ที่พักแรมและการบริการอาหาร	75.5	15.5	48.9	8.8	-	-	-	9. Accommodation and food service activities	
10. ข้อมูลข่าวสารและการสื่อสาร	339.8	-	120.7	128.3	73.8	-	-	10. Information and communication	
11. กิจกรรมทางเงินและการประกันภัย	74.0	5.8	67.1	0.5	1.1	-	-	11. Financial and insurance activities	
12. กิจกรรมอสังหาริมทรัพย์	127.8	11.9	114.9	2.8	0.5	-	-	12. Real estate activities	
13. กิจกรรมการวิจัยและพัฒนา และเทคโนโลยี	39.5	-	36.2	0.6	-	-	-	13. Professional, scientific and technical activities	
14. กิจกรรมบริการและซ่อมแซมการขนส่ง	72.4	1.5	61.2	6.3	1.4	-	-	14. Administrative and support service activities	
15. การบริหารราชการ การป้องกันประเทศ การประมงใต้ทะเล	100.2	4.2	92.8	1.6	1.7	-	-	15. Public administration and defence; compulsory social security	
16. การศึกษา	101.7	101.7	-	-	-	-	-	16. Education	
17. กิจกรรมด้านสุขภาพและการดูแลสุขภาพ	104.0	60.8	38.4	1.2	1.7	-	-	17. Human health and social work activities	
18. ศิลปะ ความบันเทิง และนันทนาการ	84.7	29.0	48.7	2.9	1.1	-	-	18. Arts, entertainment and recreation	
19. กิจกรรมบริการสังคม อื่น ๆ	15.8	1.6	6.5	7.3	0.5	-	-	19. Other service activities	
20. กิจกรรมการจ้างงานในครัวเรือนส่วนบุคคล การอสังหาริมทรัพย์ และการที่ทำงานซึ่งไม่ได้ใช้เครื่องจักร	78.6	1.4	36.8	34.2	2.3	-	-	20. Activities of households as employers, undifferentiated goods and services-producing activities of households for own use	
21. กิจกรรมขององค์กรระหว่างประเทศ	83.8	-	83.8	-	-	-	-	21. Activities of extraterritorial organizations and bodies	
22. ไม่ทราบ	3.0	-	3.0	-	-	-	-	22. Unknown	
	270.0	-	26.1	0.9	-	-	-		

ตารางที่ 8 จำนวนผู้มีงานทำ จำแนกตามอาชีพ และอุตสาหกรรม กรุงเทพมหานคร
TABLE 8 EMPLOYED PERSONS BY OCCUPATION AND INDUSTRY, BANGKOK METROPOLIS

อาชีพ	อุตสาหกรรม Industry													TOTAL	OCCUPATION
	รวม	เกษตรกรรม การปศุสัตว์ และการประมง Agriculture	การทำเหมืองแร่ และเหมืองหิน Mining	การผลิต Manu- facturing	ไฟฟ้า ก๊าซ ไอน้ำระบบรับ Electricity	จัดหา น้ำประปา และประปา Water supply sewage, waste	ก่อสร้าง Construction	การค้าปลีก การค้าขายส่ง whole sale/retail	ขนส่ง และ สถานที่เก็บสินค้า Transportation and storage	ที่พักแรมและ บริการด้านอาหาร Accommodation food service	ข้อมูลข่าวสาร และการสื่อสาร Information and communication	การเงินและ การประกันภัย Financial intermediation			
ยอดรวม	5,251.4	20.7	5.2	970.1	22.7	14.1	319.5	1,233.7	427.7	579.9	137.5	234.1			
1. ผู้จัดการ ข้าราชการระดับอาวุโส และผู้บังคับบัญชาระดับสูง	462.4	-	0.8	92.2	2.8	0.7	41.3	134.9	28.7	36.8	17.5	44.4	1. managers, senior officials and Legislators		
2. ผู้ประกอบวิชาชีพด้านต่างๆ	592.6	-	4.4	73.4	6.8	1.9	20.5	54.4	17.6	5.8	58.1	35.0	2. Professionals		
3. เจ้าหน้าที่เทคนิคและผู้ประกอบวิชาชีพ ที่เกี่ยวข้องกับด้านต่างๆ	504.1	-	-	96.1	2.7	3.4	27.6	85.4	26.5	5.7	20.0	72.0	3. Technicians and associate professionals		
4. เสมียน	415.3	-	-	69.0	1.1	1.1	18.1	68.3	43.1	17.8	13.9	64.1	4. Clerks		
5. พนักงานบริการและผู้จำหน่ายสินค้า	1,460.4	-	-	39.5	2.1	-	2.4	644.7	27.4	467.7	3.4	5.1	5. Service workers and sell goods		
6. ผู้ปฏิบัติงานที่มีฝีมือในด้านการเกษตร ปศุสัตว์ และประมง	22.7	10.2	-	0.6	0.9	-	-	-	0.6	-	-	-	6. Skilled agricultural forest and fishery workers		
7. ช่างฝีมือ และผู้ปฏิบัติงานที่เกี่ยวข้อง	608.5	-	-	267.5	4.0	2.5	175.6	79.0	6.6	6.8	6.3	1.0	7. Craft and associate professionals		
8. ผู้ควบคุมเครื่องจักรโรงงานและเครื่องจักร และผู้ปฏิบัติงานด้านการประกอบ	658.7	1.0	-	242.3	-	2.3	5.6	75.4	261.3	3.1	2.5	7.0	8. Plant and machine controllers and assemblers		
9. ผู้ประกอบอาชีพทั้งหมด	479.9	9.5	-	87.2	1.1	2.1	28.4	88.5	14.3	34.6	15.8	3.3	9. Elementary occupations		
10. คนงานซึ่งมีตำแหน่งที่ไม่แน่นอน	46.8	-	-	2.5	1.2	-	-	3.2	1.5	1.7	-	2.2	10. Workers not classifiable by occupation		

ตารางที่ 8 จำนวนผู้จ้างงานจำแนกตามอาชีพ และอุตสาหกรรม กรุงเทพมหานคร (ต่อ)

TABLE 8 EMPLOYED PERSONS BY OCCUPATION AND INDUSTRY, BANGKOK METROPOLIS (Contd.)

หน่วยนับพัน : In Thousands

อาชีพ	อุตสาหกรรม(ต่อ) Industry (Contd.)										รวม	LAST OCCUPATION
	กิจกรรมอสังหาริมทรัพย์	กิจกรรมทางวิชาชีพ วิทยาศาสตร์เทคนิค	การบริหารสนับสนุน และสิ่งกึ่งบริหาร	บริการราชการ ป้องกันประเทศ	การศึกษา	กิจกรรมด้านสุขภาพ งานสังคมสงเคราะห์	ศิลปะ วัฒนธรรม และบันเทิง	บริการ ด้านอื่นๆ	งานในครัวเรือน ส่วนบุคคล	กิจกรรมของ องค์กร		
	Real estate activities	Professional, scientific technical activities	Administrative support service activities	Public admini- stration defence	Education	Health and social work	Art, entertainment	Other service	Activities of household	Extra- territorial	Unknown	TOTAL
69.6	172.3	223.8	206.5	158.5	114.3	48.9	143.4	100.0	3.0	46.0	TOTAL	
9.7	15.5	8.1	9.3	9.3	1.9	0.3	4.3	-	1.2	2.5	1. managers, senior officials and Legislators	
5.9	79.7	10.5	52.1	99.8	45.3	14.5	2.6	-	-	4.4	2. Professionals	
15.5	46.1	13.7	36.9	8.6	15.9	12.4	11.2	-	-	4.5	3. Technicians and associate professionals	
6.4	16.2	21.7	38.8	15.5	9.6	1.7	3.0	-	1.1	4.9	4. Clerks	
20.4	0.5	92.8	22.4	13.3	31.0	6.8	53.0	26.1	-	1.9	5. Service workers and sell goods	
-	-	0.9	7.1	-	-	-	-	1.8	0.6	-	6. Skilled agricultural forest and fishery workers	
2.4	8.0	8.8	1.4	2.8	1.4	-	34.4	-	-	-	7. Craft and associate professionals	
1.1	4.0	12.9	7.9	5.3	2.2	2.4	9.5	12.1	-	0.8	8. Plant and machine controllers and assemblers	
8.3	1.4	52.7	25.9	3.8	6.0	10.9	25.3	60.0	-	0.8	9. Elementary occupations	
-	1.0	1.5	4.9	-	1.0	-	-	-	-	-	26.2	10. Workers not classifiable by occupation

ตารางที่ 8 จำนวนผู้จ้างทำ จำนวนตามอาชีพ อุตสาหกรรมและเพศ กรุงเทพมหานคร
 TABLE 8 EMPLOYED PERSONS BY OCCUPATION INDUSTRY AND SEX BANGKOK METROPOLIS

อาชีพ Occupation	อุตสาหกรรม Industry										การจ้าง เหมืองแร่ และเหมืองหิน Mining	การผลิต Manufacturing	ไฟฟ้า ก๊าซ ไอน้ำระบบปรับอากาศ Electricity	การจัดทำ น้ำดื่ม และน้ำเสีย Water supply sewage, waste	การขนส่ง ทางบก Construction	การขนส่งและ สถานีสินค้า Transportation and storage	ที่พักและ บริการนันทนาการ Accommodation and food service	ข้อมูลข่าวสาร และสื่อสาร Information and communication	กิจกรรมการเงินและ การประกันภัย Financial intermediation	OCCUPATION			
	รวม Total	เกษตรกรรม และการประมง Agriculture	เหมืองแร่ และเหมืองหิน Mining	การผลิต Manufacturing	ไฟฟ้า ก๊าซ ไอน้ำระบบปรับอากาศ Electricity	การจัดทำ น้ำดื่ม และน้ำเสีย Water supply sewage, waste	การขนส่ง ทางบก Construction	การขนส่งและ สถานีสินค้า Transportation and storage	ที่พักและ บริการนันทนาการ Accommodation and food service	ข้อมูลข่าวสาร และสื่อสาร Information and communication											กิจกรรมการเงินและ การประกันภัย Financial intermediation		
ชาย MALE	2,782.8	15.4	2.9	492.7	12.4	10.4	248.4	663.2	352.2	240.1	63.5	106.2									19.3	1. managers, senior officials and Legislators	
1. ผู้จัดการ ข้าราชการระดับอาวุโสและผู้ช่วยผู้บริหาร และผู้บริหารอาวุโส และผู้บริหารอาวุโส	261.8	-	0.8	52.7	1.2	0.4	37.3	81.0	17.3	17.7	7.2	19.3											
2. ผู้ประกอบการวิชาชีพด้านต่างๆ	289.7	-	2.1	39.3	4.7	1.9	17.9	29.9	8.1	5.2	28.8	17.9											
3. เจ้าหน้าที่เทคนิคและผู้ประกอบการวิชาชีพที่เกี่ยวข้องกับช่างต่างๆ	239.9	-	-	46.4	0.6	-	22.9	31.3	15.4	2.5	10.0	37.6											
4. เสมียน	121.4	-	-	18.6	0.5	1.1	3.2	14.2	20.9	5.3	4.2	20.8											
5. พนักงานบริการและผู้จำหน่ายสินค้า	660.7	-	-	12.5	-	-	2.4	300.1	15.4	193.1	1.3	1.0											
6. ผู้ปฏิบัติงานที่มีฝีมือในด้านเกษตรปศุสัตว์ และประมง	17.5	8.6	-	0.6	0.9	-	-	-	0.3	-	-	-											
7. ช่างฝีมือ และผู้ปฏิบัติงานที่เกี่ยวข้อง	472.3	-	-	176.7	4.0	2.5	146.8	75.1	6.6	3.1	6.3	1.0											
8. ผู้ควบคุมเครื่องจักรโรงงานและเครื่องจักรและผู้ปฏิบัติงานด้านการประกอบ	515.4	1.0	-	113.4	-	2.3	5.6	74.4	254.4	3.1	2.5	7.0											
9. ผู้ประกอบการที่ทำงานพื้นฐาน	179.5	5.8	-	31.5	-	2.1	12.4	54.2	12.7	8.5	3.2	0.8											
10. คนงานซึ่งมิได้จำแนกไว้ในหมวดอื่น	24.6	-	-	0.9	0.6	-	-	3.2	1.0	1.7	-	0.9											
หญิง FEMALE	2,468.6	5.3	2.3	477.5	10.3	3.7	71.1	570.5	75.5	339.8	74.0	127.8											
1. ผู้จัดการ ข้าราชการระดับอาวุโสและผู้ช่วยผู้บริหารและผู้ปฏิบัติงาน	200.6	-	-	39.5	1.7	0.3	4.1	54.0	11.4	19.0	10.3	25.1											
2. ผู้ประกอบการวิชาชีพด้านต่างๆ	302.8	-	2.3	34.0	2.1	-	2.7	24.5	9.5	0.6	29.3	17.2											
3. เจ้าหน้าที่เทคนิคและผู้ประกอบการวิชาชีพที่เกี่ยวข้องกับช่างต่างๆ	264.2	-	-	49.7	2.2	3.4	4.7	54.1	11.1	3.2	10.0	34.4											
4. เสมียน	294.0	-	-	50.3	0.6	-	14.9	54.1	22.2	12.5	9.7	43.4											
5. พนักงานบริการและผู้จำหน่ายสินค้า	799.7	-	-	27.1	2.1	-	-	344.6	12.0	274.6	2.1	4.1											
6. ผู้ปฏิบัติงานที่มีฝีมือในด้านเกษตรปศุสัตว์ และประมง	5.2	1.6	-	-	-	-	-	-	0.3	-	-	-											
7. ช่างฝีมือ และผู้ปฏิบัติงานที่เกี่ยวข้อง	136.3	-	-	90.7	-	-	28.9	4.0	-	3.7	-	-											
8. ผู้ควบคุมเครื่องจักรโรงงานและเครื่องจักรและผู้ปฏิบัติงานด้านการประกอบ	143.3	-	-	128.8	-	-	-	1.0	6.9	-	-	-											
9. ผู้ประกอบการที่ทำงานพื้นฐาน	300.4	3.7	-	55.7	1.1	-	16.0	34.3	1.6	26.2	12.6	2.5											
10. คนงานซึ่งมิได้จำแนกไว้ในหมวดอื่น	22.2	-	-	1.6	0.6	-	-	-	0.5	-	-	1.3											

ไตรมาสที่ 2/2559 : Quarter 2/2016

หน่วยนับพัน : in Thousands

ตารางที่ 8 จำนวนผู้จ้างทำ งานตามอาชีพ อุตสาหกรรม และเพศ กรุงเทพมหานคร (ต่อ)
TABLE 8 EMPLOYED PERSONS BY OCCUPATION INDUSTRY AND SEX, BANGKOK METROPOLIS (Contd.)

อาชีพ Occupation	อุตสาหกรรม (ต่อ) Industry (Contd.)										ไม่ทราบ Unknown	LAST OCCUPATION
	กิจกรรม อสังหาริมทรัพย์ Real estate activities	กิจกรรมทางวิชาชีพ และเทคนิค Professional/scientific technical activities	การบริหาร และสนับสนุน Administrative and support service activities	การบริหารราชการ และป้องกัน Public administration defence	การศึกษา Education	อุตสาหกรรมสุขภาพ และสังคม Health and social work	ศิลปะ ความบันเทิง และนันทนาการ Art, entertainment	บริการอื่นๆ Other service	งานในครัวเรือน Activities of household	กิจกรรมของ องค์กร Extra- territorial		
ชาย Male	30.2	99.9	123.5	104.8	54.5	29.7	33.1	64.8	16.1	-	19.1	MALE
1. ผู้จัดการ ข้าราชการระดับอาวุโส และผู้ช่วยผู้จัดการ และผู้บริหารอาวุโส	4.7	9.0	5.3	2.1	4.6	-	-	1.3	-	-	-	1. managers, senior officials and legislators
2. ผู้ประกอบวิชาชีพด้านต่างๆ	3.6	52.8	4.3	23.9	29.1	6.5	11.3	-	-	-	2.5	2. Professionals
3. เจ้าหน้าที่เทคนิคและผู้ประกอบวิชาชีพ ที่เกี่ยวข้องกับด้านต่างๆ	8.4	24.8	4.2	15.7	4.5	0.4	9.1	5.5	-	-	0.7	3. Technicians and associate professionals
4. เสมียน	0.7	1.7	5.7	14.9	1.9	6.0	0.9	-	-	-	0.7	4. Clerks
5. พนักงานบริการและผู้จำหน่ายสินค้า	9.2	-	72.8	20.3	5.9	9.3	3.3	13.1	-	-	1.1	5. Service workers and sell goods
6. ผู้ปฏิบัติงานที่มีชื่อในด้านการเกษตร ป่าไม้ และประมง	-	-	0.9	4.5	-	-	-	-	1.8	-	-	6. Skilled agricultural forest and fishery workers
7.ช่างฝีมือ และผู้ปฏิบัติงานที่เกี่ยวข้อง	2.4	6.2	8.8	0.9	2.5	1.4	-	27.9	-	-	-	7. Craft and associate professionals
8. ผู้ควบคุมเครื่องจักรโรงงานและเครื่องจักร และผู้ปฏิบัติงานด้านการประกอบ	1.1	4.0	12.9	7.9	5.3	1.5	1.5	5.5	12.1	-	-	8. Plant and machine controllers and assemblers
9. ผู้ประกอบอาชีพงานพื้นฐาน	-	1.4	8.7	12.5	0.7	3.6	7.0	11.4	2.3	-	0.8	9. Elementary occupations
10. คนงานซึ่งมิได้จำแนกไว้ในหมวดอื่น	-	-	-	2.1	-	1.0	-	-	-	-	13.3	10. Workers not classifiable by occupation
หญิง Female	39.5	72.4	100.2	101.7	104.0	84.7	15.8	78.6	83.8	3.0	27.0	FBMALE
1. ผู้จัดการ ข้าราชการระดับอาวุโส และผู้ช่วยผู้จัดการ และผู้บริหารอาวุโส	5.0	6.5	2.9	7.2	4.7	1.9	0.3	3.0	-	-	2.5	1. managers, senior officials and legislators
2. ผู้ประกอบวิชาชีพด้านต่างๆ	2.3	26.9	6.2	28.2	70.7	38.8	3.1	2.6	-	-	1.9	2. Professionals
3. เจ้าหน้าที่เทคนิคและผู้ประกอบวิชาชีพ ที่เกี่ยวข้องกับด้านต่างๆ	7.1	21.3	9.6	21.2	4.1	15.5	3.3	5.7	-	-	3.8	3. Technicians and associate professionals
4. เสมียน	5.7	14.5	16.0	23.8	13.6	3.6	0.7	3.0	-	-	4.2	4. Clerks
5. พนักงานบริการและผู้จำหน่ายสินค้า	11.1	0.5	20.0	2.1	7.4	21.8	3.5	39.9	26.1	-	0.9	5. Service workers and sell goods
6. ผู้ปฏิบัติงานที่มีชื่อในด้านการเกษตร ป่าไม้ และประมง	-	-	-	2.7	-	-	-	-	-	-	0.6	6. Skilled agricultural forest and fishery workers
7.ช่างฝีมือ และผู้ปฏิบัติงานที่เกี่ยวข้อง	-	1.7	-	0.5	0.4	-	-	6.5	-	-	-	7. Craft and associate professionals
8. ผู้ควบคุมเครื่องจักรโรงงานและเครื่องจักร และผู้ปฏิบัติงานด้านการประกอบ	-	-	-	-	-	0.7	0.9	4.1	-	-	0.8	8. Plant and machine controllers and assemblers
9. ผู้ประกอบอาชีพงานพื้นฐาน	8.3	-	44.0	13.4	3.1	2.4	4.0	13.9	57.7	-	-	9. Elementary occupations
10. คนงานซึ่งมิได้จำแนกไว้ในหมวดอื่น	-	1.0	1.5	2.8	-	-	-	-	-	-	13.0	10. Workers not classifiable by occupation

ตารางที่ 9 จำนวนผู้จ้างงาน จำนวนชั่วโมงทำงานต่อสัปดาห์ การมีเครื่องใช้ของเครื่องจักรทำงานเพิ่มขึ้น กรุงเทพมหานคร

TABLE 9 EMPLOYED PERSONS BY OCCUPATION, HOURS WORKED PER WEEK, AVAILABILITY FOR ADDITIONAL WORK, BANGKOK METROPOLIS

ไตรมาสที่ 2/2559 - Quarter 2/2016

หน่วยนับพัน : in Thousands

จำนวนชั่วโมงทำงาน และ การมีเครื่องใช้ของเครื่องจักรทำงานเพิ่มขึ้น	รวม	อาชีพ Occupation										ผู้ประกอบอาชีพ งานพื้นฐาน Elementary occupations	จำนวนชั่วโมงทำงานที่ไม่สามารถจำแนกไว้ในหมวดอื่น Not Classifiable	TOTAL	HOURS WORKED, AND AVAILABILITY FOR ADDITIONAL WORK	
		ผู้บังคับบัญชาและผู้จัดการ Legislators & Managers	ผู้ประกอบวิชาชีพด้านต่างๆ Professional	เจ้าหน้าที่เทคนิคและช่างเทคนิค Technicians	เสมียน Clerks	พนักงานบริการ ผู้จำหน่ายสินค้า Service Workers	ด้านเกษตร ป่าไม้และประมง & Fishery	ช่างฝีมือและผู้ปฏิบัติงานที่เกี่ยวกับช่าง Craft & associat	ผู้ควบคุมเครื่องจักรงานด้านการประกอบ Plant & Machine controllers	ผู้ประกอบอาชีพงานพื้นฐาน Elementary occupations	จำนวนชั่วโมงทำงานที่ไม่สามารถจำแนกไว้ในหมวดอื่น Not Classifiable					
ยอดรวม	5,251.4	462.4	592.6	504.1	415.3	1,460.4	22.7	608.5	658.7	479.9	46.8	46.8	46.8	46.8	46.8	46.8
มี	3.8	-	-	0.6	-	-	-	1.7	1.0	0.5	-	-	-	-	-	-
ไม่มี	5,247.7	462.4	592.6	503.5	415.3	1,460.4	22.7	606.8	657.7	479.4	46.8	46.8	46.8	46.8	46.8	46.8
มีงานประจำเต็มตัว	8.2	-	2.0	0.6	1.2	1.9	-	-	2.1	0.5	-	-	-	-	-	-
มี	1.4	-	-	-	-	-	-	-	1.0	0.5	-	-	-	-	-	-
ไม่มี	6.8	-	2.0	0.6	1.2	1.9	-	-	1.1	-	-	-	-	-	-	-
1-9 ชั่วโมง	0.8	0.8	-	-	-	-	-	-	-	-	-	-	-	-	-	-
มี	0.8	0.8	-	-	-	-	-	-	-	-	-	-	-	-	-	-
ไม่มี	22.1	4.9	5.5	2.1	0.5	2.0	-	2.5	2.7	1.9	-	-	-	-	-	-
10-19 ชั่วโมง	1.7	-	-	-	-	-	-	1.7	-	-	-	-	-	-	-	-
มี	1.7	-	-	-	-	-	-	1.7	-	-	-	-	-	-	-	-
ไม่มี	20.4	4.9	5.5	2.1	0.5	2.0	-	0.9	2.7	1.9	-	-	-	-	-	-
20-29 ชั่วโมง	147.4	12.9	39.5	19.3	22.6	19.1	-	19.6	5.5	7.4	-	-	-	-	-	-
มี	0.6	-	-	0.6	-	-	-	-	-	-	-	-	-	-	-	-
ไม่มี	146.8	12.9	39.5	18.7	22.6	19.1	-	19.6	5.5	7.4	-	-	-	-	-	-
30-34 ชั่วโมง	185.1	20.6	41.0	25.1	21.7	28.4	-	17.7	17.6	9.5	-	-	-	-	-	-
มี	-	-	-	-	-	-	-	-	-	-	-	-	-	-	-	-
ไม่มี	185.1	20.6	41.0	25.1	21.7	28.4	-	17.7	17.6	9.5	-	-	-	-	-	-
35-39 ชั่วโมง	249.6	11.7	71.2	33.7	35.1	55.6	-	12.3	9.3	18.0	-	-	-	-	-	-
มี	-	-	-	-	-	-	-	-	-	-	-	-	-	-	-	-
ไม่มี	249.6	11.7	71.2	33.7	35.1	55.6	-	12.3	9.3	18.0	-	-	-	-	-	-
40-49 ชั่วโมง	3,707.9	374.4	419.6	410.0	315.6	828.8	-	497.4	443.3	361.8	-	-	-	-	-	-
มี	-	-	-	-	-	-	-	-	-	-	-	-	-	-	-	-
ไม่มี	3,707.9	374.4	419.6	410.0	315.6	828.8	-	497.4	443.3	361.8	-	-	-	-	-	-
50 ชั่วโมงขึ้นไป	930.4	37.1	13.7	13.4	18.9	524.7	-	59.0	178.1	80.8	-	-	-	-	-	-
มี	-	-	-	-	-	-	-	-	-	-	-	-	-	-	-	-
ไม่มี	930.4	37.1	13.7	13.4	18.9	524.7	-	59.0	178.1	80.8	-	-	-	-	-	-

ตารางที่ 9 จำนวนผู้จ้างทำ งานตามอาชีพ จำนวนชั่วโมงทำงานต่อสัปดาห์ การมีเวลาเพื่อความสะดวกในการทำางานเพิ่มขึ้น และเพศ กรุงเทพมหานคร
TABLE 9 EMPLOYED PERSONS BY OCCUPATION, HOURS WORKED PER WEEK, AVAILABILITY FOR ADDITIONAL WORK AND SEX, BANGKOK METROPOLIS

ปีรวม Total	จำนวนชั่วโมงทำงาน และเพศ การมีเวลาเพื่อความสะดวก ในการทำางานเพิ่มขึ้น	รวม Total	ผู้จัดการ Legislators & Managers	ผู้ประกอบอาชีพ ด้านต่าง Professional	เจ้าหน้าที่เทคนิค และผู้ประกอบ อาชีพ Technicians	เด็กรับ จ้าง Clerks	พนักงานบริการ ผู้จำหน่ายสินค้า Service Workers	อาชีพ Occupation	ช่างฝีมือและผู้ปฏิบัติงาน งานที่เกี่ยวกับ Craft & Machine associat controls	ผู้ควบคุมเครื่องจักร งานควบคุมประกอบ Plant & Machine controls	ผู้ประกอบอาชีพ งานพื้นฐาน Elementary occupations	คนงานผู้ ได้งานทำ ในภาคอื่น Not-classifiable	HOURS WORKED, SEX AND AVAILABILITY FOR ADDITIONAL WORK	หน่วยนับเป็น : In Thousands	
														MALE	FEMALE
2,782.8	261.8	2,782.8	261.8	289.7	239.9	121.4	660.7	472.3	515.4	179.5	24.6	24.6	Available	1.0	0.5
3.1	ไม่	3.1	ไม่	ไม่	ไม่	ไม่	ไม่	1.7	1.0	0.5	0.5	ไม่	Available	1.0	0.5
2,797.7	261.8	2,797.7	261.8	289.7	239.9	121.4	660.7	470.6	514.5	179.0	24.6	24.6	Not available	514.5	179.0
4.2	มีงานประจำแต่ไม่ได้ทำงาน	4.2	ไม่	ไม่	0.6	1.0	1.0	2.1	2.1	0.5	0.5	ไม่	With job not work	2.1	0.5
1.4	ไม่	1.4	ไม่	ไม่	0.6	1.0	1.0	1.1	1.0	0.5	0.5	ไม่	Available	1.0	0.5
2.8	ไม่	2.8	ไม่	ไม่	0.6	1.0	1.0	1.1	1.1	0.5	0.5	ไม่	Not available	1.1	0.5
0.8	1-9 ชั่วโมง	0.8	0.8	0.8	0.8	0.8	0.8	0.8	0.8	0.8	0.8	0.8	1-9 hours	0.8	0.8
0.8	ไม่	0.8	ไม่	ไม่	ไม่	ไม่	ไม่	ไม่	ไม่	ไม่	ไม่	ไม่	Available	0.8	0.8
0.8	ไม่	0.8	ไม่	ไม่	ไม่	ไม่	ไม่	ไม่	ไม่	ไม่	ไม่	ไม่	Not available	0.8	0.8
13.0	10-19 ชั่วโมง	13.0	2.8	2.5	1.4	1.5	1.5	2.5	1.8	0.5	0.5	ไม่	10-19 hours	1.8	0.5
1.7	ไม่	1.7	ไม่	ไม่	ไม่	ไม่	ไม่	1.7	1.7	0.5	0.5	ไม่	Available	1.7	0.5
11.3	ไม่	11.3	2.8	2.5	1.4	1.5	1.5	0.9	1.8	0.5	0.5	ไม่	Not available	1.8	0.5
70.5	20-29 ชั่วโมง	70.5	3.6	18.8	9.9	7.0	4.9	14.8	5.5	4.6	1.5	1.5	20-29 hours	5.5	4.6
70.5	ไม่	70.5	3.6	18.8	9.9	7.0	4.9	14.8	5.5	4.6	1.5	1.5	Not available	5.5	4.6
88.6	30-34 ชั่วโมง	88.6	11.0	21.2	10.9	8.0	8.8	10.6	13.2	3.8	1.2	1.2	30-34 hours	13.2	3.8
88.6	ไม่	88.6	11.0	21.2	10.9	8.0	8.8	10.6	13.2	3.8	1.2	1.2	Available	13.2	3.8
101.2	35-39 ชั่วโมง	101.2	4.7	22.6	9.1	15.2	26.9	8.8	7.1	7.0	0.5	0.5	35-39 hours	7.1	7.0
101.2	ไม่	101.2	4.7	22.6	9.1	15.2	26.9	8.8	7.1	7.0	0.5	0.5	Available	7.1	7.0
1,970.2	40-49 ชั่วโมง	1,970.2	215.9	217.7	202.5	82.1	370.8	392.1	325.1	129.4	20.7	20.7	40-49 hours	325.1	129.4
1,970.2	ไม่	1,970.2	215.9	217.7	202.5	82.1	370.8	392.1	325.1	129.4	20.7	20.7	Not available	325.1	129.4
534.3	50 ชั่วโมงขึ้นไป	534.3	23.2	7.0	5.5	9.3	247.0	43.4	160.5	33.8	1.2	1.2	50 hours and over	160.5	33.8
534.3	ไม่	534.3	23.2	7.0	5.5	9.3	247.0	43.4	160.5	33.8	1.2	1.2	Available	160.5	33.8
2,468.6	หญิง	2,468.6	200.6	302.8	264.2	294.0	799.7	136.3	143.3	300.4	22.2	22.2	FEMALE	143.3	300.4
0.6	ไม่	0.6	ไม่	0.6	0.6	0.6	0.6	0.6	0.6	0.6	0.6	0.6	Available	0.6	0.6
2,468.0	ไม่	2,468.0	200.6	302.8	263.6	294.0	799.7	136.3	143.3	300.4	22.2	22.2	Not available	143.3	300.4
4.0	มีงานประจำแต่ไม่ได้ทำงาน	4.0	ไม่	2.0	1.2	1.2	0.9	0.9	0.9	0.9	0.9	0.9	With job not work	0.9	0.9
4.0	ไม่	4.0	ไม่	2.0	1.2	1.2	0.9	0.9	0.9	0.9	0.9	0.9	Available	0.9	0.9
1-9 ชั่วโมง	ไม่	1-9 ชั่วโมง	ไม่	ไม่	ไม่	ไม่	ไม่	ไม่	ไม่	ไม่	ไม่	ไม่	1-9 hours	ไม่	ไม่
10-19 ชั่วโมง	ไม่	10-19 ชั่วโมง	ไม่	ไม่	ไม่	ไม่	ไม่	ไม่	ไม่	ไม่	ไม่	ไม่	10-19 hours	ไม่	ไม่
20-29 ชั่วโมง	ไม่	20-29 ชั่วโมง	ไม่	ไม่	ไม่	ไม่	ไม่	ไม่	ไม่	ไม่	ไม่	ไม่	20-29 hours	ไม่	ไม่
30-34 ชั่วโมง	ไม่	30-34 ชั่วโมง	ไม่	ไม่	ไม่	ไม่	ไม่	ไม่	ไม่	ไม่	ไม่	ไม่	30-34 hours	ไม่	ไม่
35-39 ชั่วโมง	ไม่	35-39 ชั่วโมง	ไม่	ไม่	ไม่	ไม่	ไม่	ไม่	ไม่	ไม่	ไม่	ไม่	35-39 hours	ไม่	ไม่
40-49 ชั่วโมง	ไม่	40-49 ชั่วโมง	ไม่	ไม่	ไม่	ไม่	ไม่	ไม่	ไม่	ไม่	ไม่	ไม่	40-49 hours	ไม่	ไม่
50 ชั่วโมงขึ้นไป	ไม่	50 ชั่วโมงขึ้นไป	ไม่	ไม่	ไม่	ไม่	ไม่	ไม่	ไม่	ไม่	ไม่	ไม่	50 hours and over	ไม่	ไม่
396.1	ไม่	396.1	140	6.7	7.8	9.6	277.8	15.6	17.6	47.1	0.7	0.7	Available	17.6	47.1
396.1	ไม่	396.1	140	6.7	7.8	9.6	277.8	15.6	17.6	47.1	0.7	0.7	Not available	17.6	47.1

ตารางที่ 10 จำนวนผู้จ้างทำ จำนวนชั่วโมงทำงานต่อสัปดาห์ การมีเวลาเหลือและต้องการทำงานเพิ่มขึ้น กรุงเทพมหานคร
TABLE 10 EMPLOYED PERSONS BY INDUSTRY, HOURS WORKED PER WEEK, AVAILABILITY FOR ADDITIONAL WORK, BANGKOK

หน่วยนับ : in Thousands

จำนวนชั่วโมงทำงาน และ การมีเวลาเหลือ และต้องทำงานเพิ่มขึ้น	รวม	อุตสาหกรรม Industry										ข้อมูลข่าวสาร และการสื่อสาร Information and communication	กิจกรรมการจ้างและ การประกัน Financial Intermediation	HOURS WORKED, AND AVAILABILITY FOR ADDITIONAL WORK
		เกษตรกรรม การปลูก และประมง Agriculture	การทำ เหมืองแร่ และเหมืองหิน Mining	การผลิต Manu- facturing	ไฟฟ้า ก๊าซ ไอน้ำระบบปรับอากาศ Electricity	จัดเก็บ ขจัด น้ำเสีย/ขยะ Water supply sewage, waste	การก่อสร้าง Construction	การขายปลีก การช้อปปิ้ง whole sale&retail	การขนส่ง และ สถานที่เก็บสินค้า Transportation and storage	ที่พักแรมและ บริการด้านอาหาร Accommodation and food service	ข้อมูลข่าวสาร และการสื่อสาร Information and communication			
ยอดรวม	5,251.4	20.7	5.2	970.1	22.7	14.1	319.5	1,233.7	427.7	579.9	137.5	234.1	TOTAL	
มี	3.8	-	-	0.8	-	-	0.9	-	1.0	-	-	-	Available	
ไม่มี	5,247.7	20.7	5.2	969.4	22.7	14.1	318.6	1,233.7	426.7	579.9	137.5	234.1	Not available	
มีงานประจำแต่ไม่ได้ทำงาน	8.2	-	-	0.6	-	-	-	3.0	1.5	-	-	-	With job not work	
มี	1.4	-	-	-	-	-	-	-	1.0	-	-	-	Available	
ไม่มี	6.8	-	-	0.6	-	-	-	3.0	0.5	-	-	-	Not available	
1-9 ชั่วโมง	0.8	-	-	-	-	-	-	-	-	-	-	0.8	19 hours	
มี	-	-	-	-	-	-	-	-	-	-	-	-	Available	
ไม่มี	0.8	-	-	-	-	-	-	-	-	-	-	-	Not available	
10-19 ชั่วโมง	22.1	-	-	6.4	-	-	0.9	2.3	3.2	-	2.2	-	1019 hours	
มี	1.7	-	-	0.8	-	-	0.9	-	-	-	-	-	Available	
ไม่มี	20.4	-	-	5.6	-	-	-	2.3	3.2	-	2.2	-	Not available	
20-29 ชั่วโมง	147.4	1.0	-	14.9	2.6	3.3	3.8	15.7	4.7	3.5	6.1	10.8	2029 hours	
มี	0.6	-	-	-	-	-	-	-	-	-	-	-	Available	
ไม่มี	146.8	1.0	-	14.9	2.6	3.3	3.8	15.7	4.7	3.5	6.1	10.8	Not available	
30-34 ชั่วโมง	185.1	-	1.6	33.4	1.6	-	12.6	26.8	17.8	7.9	9.4	22.8	3034 hours	
มี	-	-	-	-	-	-	-	-	-	-	-	-	Available	
ไม่มี	185.1	-	1.6	33.4	1.6	-	12.6	26.8	17.8	7.9	9.4	22.8	Not available	
35-39 ชั่วโมง	249.6	1.4	-	10.2	6.0	4.0	1.8	18.8	3.5	20.6	3.7	8.7	3539 hours	
มี	-	-	-	-	-	-	-	-	-	-	-	-	Available	
ไม่มี	249.6	1.4	-	10.2	6.0	4.0	1.8	18.8	3.5	20.6	3.7	8.7	Not available	
40-49 ชั่วโมง	3,707.9	16.5	3.6	839.3	12.5	6.8	276.8	869.5	242.7	336.7	111.4	187.7	4049 hours	
มี	-	-	-	-	-	-	-	-	-	-	-	-	Available	
ไม่มี	3,707.9	16.5	3.6	839.3	12.5	6.8	276.8	869.5	242.7	336.7	111.4	187.7	Not available	
50 ชั่วโมงขึ้นไป	930.4	1.7	-	65.4	-	-	23.6	297.6	154.4	211.3	4.8	3.3	50hours and over	
มี	-	-	-	-	-	-	-	-	-	-	-	-	Available	
ไม่มี	930.4	1.7	-	65.4	-	-	23.6	297.6	154.4	211.3	4.8	3.3	Not available	

ตารางที่ 10 จำนวนผู้มีงานทำ จำนวนคนอุตสาหกรรม จำนวนชั่วโมงทำงานต่อสัปดาห์ การมีเวลาเหลือและต้องการทำงานเพิ่มขึ้น กรุงเทพมหานคร (ต่อ)
 TABLE 10 EMPLOYED PERSONS BY INDUSTRY, HOURS WORKED PER WEEK, AVAILABILITY FOR ADDITIONAL WORK, BANGKOK (Contd.)

ไตรมาสที่ 2/2559 : Quarter 2/2016

หน่วยเป็นพัน : in Thousands

จำนวนชั่วโมงทำงาน และ การมีเวลาเหลือ และต้องทำงานเพิ่มขึ้น	อุตสาหกรรม (ต่อ) Industry (Contd.)											กิจกรรมของ องค์กร Extra- territorial	ไม่ทราบ Unknown	HOURS WORKED, AND AVAILABILITY FOR ADDITIONAL WORK
	กิจกรรม อสังหาริมทรัพย์ Real estate activities	กิจกรรมทางวิชาชีพ วิทย์และเทคโนโลยี Professional/scientific technical activities	การบริหารสนับสนุน และเบื้องหลัง Administrative support service activities	บริการราชการ ท้องถิ่น Public admin- istration	การศึกษา Education	กิจกรรมด้านสุขภาพ งานสังคมและ Health and social work	ศิลปะ ความบันเทิง และนันทนาการ Art, entertainment	บริการ ด้านอื่นๆ Other service	งานในครัวเรือน ส่วนบุคคล Activities of household	กิจกรรมของ องค์กร Extra- territorial	ไม่ทราบ Unknown			
ยอดรวม	69.6	172.3	223.8	206.5	158.5	114.3	48.9	143.4	100.0	3.0	46.0	46.0	TOTAL	
มี	-	-	-	-	-	-	-	1.1	-	-	-	-	Available	
ไม่มี	69.6	172.3	223.8	206.5	158.5	114.3	48.9	142.3	100.0	3.0	46.0	46.0	Not available	
มีงานประจำแต่ไม่ได้ทำงาน	-	-	-	-	2.6	-	-	0.5	-	-	-	-	with job not work	
มี	-	-	-	-	2.6	-	-	0.5	-	-	-	-	Available	
ไม่มี	-	-	-	-	-	-	-	-	-	-	-	-	Not available	
1-9 ชั่วโมง	-	-	-	-	-	-	-	-	-	-	-	-	1-9 hours	
มี	-	-	-	-	-	-	-	-	-	-	-	-	Available	
ไม่มี	-	-	1.0	1.6	2.8	-	1.8	-	-	-	-	-	Not available	
10-19 ชั่วโมง	-	-	-	-	-	-	-	-	-	-	-	-	10-19 hours	
มี	-	-	-	-	-	-	-	-	-	-	-	-	Available	
ไม่มี	-	-	1.0	1.6	2.8	-	1.8	-	-	-	-	-	Not available	
20-29 ชั่วโมง	2.5	3.1	3.1	39.5	14.3	8.8	2.6	4.6	0.6	-	2.0	2.0	20-29 hours	
มี	-	-	-	-	-	-	-	0.6	-	-	-	-	Available	
ไม่มี	2.5	3.1	3.1	39.5	14.3	8.8	2.6	4.0	0.6	-	2.0	2.0	Not available	
30-34 ชั่วโมง	2.5	9.7	1.4	7.0	7.6	7.7	2.8	6.1	4.0	-	2.3	2.3	30-34 hours	
มี	-	-	-	-	-	-	-	-	-	-	-	-	Available	
ไม่มี	2.5	9.7	1.4	7.0	7.6	7.7	2.8	6.1	4.0	-	2.3	2.3	Not available	
35-39 ชั่วโมง	1.7	6.0	0.5	85.2	52.2	15.7	4.0	1.9	3.0	0.7	-	-	35-39 hours	
มี	-	-	-	-	-	-	-	-	-	-	-	-	Available	
ไม่มี	1.7	6.0	0.5	85.2	52.2	15.7	4.0	1.9	3.0	0.7	-	-	Not available	
40-49 ชั่วโมง	57.7	152.2	158.0	66.1	76.1	68.9	23.2	102.2	57.4	2.3	40.5	40.5	40-49 hours	
มี	-	-	-	-	-	-	-	-	-	-	-	-	Available	
ไม่มี	57.7	152.2	158.0	66.1	76.1	68.9	23.2	102.2	57.4	2.3	40.5	40.5	Not available	
50 ชั่วโมงขึ้นไป	5.2	1.2	59.8	7.2	2.9	13.3	14.6	28.1	35.0	-	1.2	1.2	50 hours and over	
มี	-	-	-	-	-	-	-	-	-	-	-	-	Available	
ไม่มี	5.2	1.2	59.8	7.2	2.9	13.3	14.6	28.1	35.0	-	1.2	1.2	Not available	

ตารางที่ 10 จำนวนผู้มีงานทำ จำแนกตามอุตสาหกรรม จำนวนชั่วโมงทำงานต่อสัปดาห์ การมีเวลาพักผ่อนและต้องการทำงานเพิ่มขึ้น และเพศ กรุงเทพมหานคร
TABLE 10 EMPLOYED PERSONS BY INDUSTRY, HOURS WORKED PER WEEK, AVAILABILITY FOR ADDITIONAL WORK AND SEX, BANGKOK

จำนวนชั่วโมงทำงาน เพศ และ การมีเวลาพักผ่อน และต้องการทำงานเพิ่มขึ้น	รวม	เกษตรกรรม และการประมง และป่าไม้	การทำ เหมืองแร่ และหินอ่อน	การผลิต	ไฟฟ้า ก๊าซ ไอน้ำระบบปรับอากาศ	การจำหน่าย น้ำเสียและของเสีย	อุตสาหกรรม ก่อสร้าง	การขายส่ง การขายปลีก การซ่อมยานยนต์ wholesaler/retailer	การขนส่ง และ การขนส่งสินค้า	ที่พักแรมและ บริการอาหาร Accommodation and food service	ข้อมูลข่าวสาร และการสื่อสาร Information and communication	กิจกรรมการเงินและ การประกันภัย Financial intermediation	TOTAL (MALE)	HOURS WORKED, SEX AND AVAILABILITY FOR ADDITIONAL WORK
ชาย	2,782.8	15.4	2.9	492.7	12.4	10.4	248.4	663.2	352.2	240.1	63.5	106.2	106.2	Available
มี	3.1	-	0.8	-	-	-	0.9	-	1.0	-	-	-	-	Available
ไม่มี	2,779.7	15.4	2.9	491.9	12.4	10.4	247.5	663.2	351.3	240.1	63.5	106.2	106.2	Not available
มีงานประจำแต่ไม่ได้ทำงาน	4.2	-	0.6	-	-	-	-	1.0	1.5	-	-	-	-	With job not work
1-9 ชั่วโมง	1.4	-	-	-	-	-	-	-	1.0	-	-	-	-	Available
ไม่มี	2.8	-	0.6	-	-	-	-	1.0	0.5	-	-	-	-	Not available
1-9 ชั่วโมง	0.8	-	-	-	-	-	-	-	-	-	-	-	-	1-9 hours
มี	-	-	-	-	-	-	-	-	-	-	-	-	-	Available
ไม่มี	0.8	-	-	-	-	-	-	-	-	-	-	-	-	Not available
10-19 ชั่วโมง	13.0	-	-	4.2	-	-	0.9	2.3	1.8	-	1.4	-	-	10-19 hours
มี	1.7	-	0.8	-	-	-	0.9	-	-	-	-	-	-	Available
ไม่มี	11.3	-	3.5	-	-	-	-	2.3	1.8	-	1.4	-	-	Not available
20-29 ชั่วโมง	70.5	1.0	-	8.2	2.6	3.3	3.8	6.5	3.5	1.8	2.6	2.4	2.4	20-29 hours
มี	-	-	-	-	-	-	-	-	-	-	-	-	-	Available
ไม่มี	70.5	1.0	-	8.2	2.6	3.3	3.8	6.5	3.5	1.8	2.6	2.4	2.4	Not available
30-34 ชั่วโมง	88.6	-	1.6	13.7	1.0	-	11.7	14.5	10.3	2.5	2.8	13.8	13.8	30-34 hours
มี	101.2	1.4	-	3.0	1.7	2.5	1.2	8.9	2.4	6.5	2.4	2.9	2.9	Available
ไม่มี	88.6	-	-	13.7	1.0	-	11.7	14.5	10.3	2.5	2.8	13.8	13.8	Not available
35-39 ชั่วโมง	101.2	-	-	-	-	-	-	-	-	-	-	-	-	Available
มี	-	-	-	-	-	-	-	-	-	-	-	-	-	Not available
ไม่มี	101.2	1.4	-	-	-	-	-	-	-	-	-	-	-	Not available
40-49 ชั่วโมง	1,970.2	11.2	1.3	431.0	7.1	4.6	210.3	484.2	185.2	141.1	50.5	85.0	85.0	40-49 hours
มี	1,970.2	11.2	1.3	431.0	7.1	4.6	210.3	484.2	185.2	141.1	50.5	85.0	85.0	Available
ไม่มี	534.3	1.7	-	31.9	-	-	20.6	145.8	147.5	88.2	3.8	1.5	1.5	Not available
50 ชั่วโมงขึ้นไป	534.3	1.7	-	31.9	-	-	20.6	145.8	147.5	88.2	3.8	1.5	1.5	Available
หญิง	2,468.6	5.3	2.3	477.5	10.3	3.7	71.1	570.5	75.5	339.8	74.0	127.8	127.8	50 hours and over
มี	0.6	-	-	-	-	-	-	-	-	-	-	-	-	Available
ไม่มี	2,468.0	5.3	2.3	477.5	10.3	3.7	71.1	570.5	75.5	339.8	74.0	127.8	127.8	Not available
มีงานประจำแต่ไม่ได้ทำงาน	4.0	-	-	-	-	-	-	2.0	-	-	-	-	-	With job not work
1-9 ชั่วโมง	4.0	-	-	-	-	-	-	2.0	-	-	-	-	-	Available
ไม่มี	-	-	-	-	-	-	-	-	-	-	-	-	-	Not available
10-19 ชั่วโมง	-	-	-	-	-	-	-	-	-	-	-	-	-	Available
มี	-	-	-	-	-	-	-	-	-	-	-	-	-	Not available
ไม่มี	-	-	-	-	-	-	-	-	-	-	-	-	-	Not available
20-29 ชั่วโมง	9.1	-	-	2.2	-	-	-	-	1.4	-	0.8	-	-	10-19 hours
มี	-	-	-	-	-	-	-	-	-	-	-	-	-	Available
ไม่มี	9.1	-	-	2.2	-	-	-	-	1.4	-	0.8	-	-	Not available
30-34 ชั่วโมง	76.9	-	-	6.7	-	-	-	9.2	1.2	1.6	3.5	8.5	8.5	20-29 hours
มี	0.6	-	-	-	-	-	-	-	-	-	-	-	-	Available
ไม่มี	76.3	-	-	6.7	-	-	-	9.2	1.2	1.6	3.5	8.5	8.5	Not available
35-39 ชั่วโมง	96.4	-	-	19.7	0.6	-	1.0	12.3	7.4	5.4	6.7	9.0	9.0	30-34 hours
มี	-	-	-	-	-	-	-	-	-	-	-	-	-	Available
ไม่มี	96.4	-	-	19.7	0.6	-	1.0	12.3	7.4	5.4	6.7	9.0	9.0	Not available
40-49 ชั่วโมง	148.4	-	-	7.2	4.3	1.5	0.6	10.0	1.2	14.1	1.3	5.8	5.8	35-39 hours
มี	-	-	-	-	-	-	-	-	-	-	-	-	-	Available
ไม่มี	148.4	-	-	7.2	4.3	1.5	0.6	10.0	1.2	14.1	1.3	5.8	5.8	Not available
50 ชั่วโมงขึ้นไป	1,737.7	5.3	2.3	408.2	5.4	2.2	66.5	385.3	57.5	195.6	60.9	102.8	102.8	40-49 hours
มี	-	-	-	-	-	-	-	-	-	-	-	-	-	Available
ไม่มี	1,737.7	5.3	2.3	408.2	5.4	2.2	66.5	385.3	57.5	195.6	60.9	102.8	102.8	Not available
มีงานประจำแต่ไม่ได้ทำงาน	396.1	-	-	33.6	-	-	3.1	151.7	6.8	123.1	1.0	1.8	1.8	50 hours and over
1-9 ชั่วโมง	396.1	-	-	33.6	-	-	3.1	151.7	6.8	123.1	1.0	1.8	1.8	Available
ไม่มี	-	-	-	33.6	-	-	3.1	151.7	6.8	123.1	1.0	1.8	1.8	Not available

ไตรมาสที่ 2/2559 : Quarter 2/2016

หน่วยเป็นพัน : in Thousands

ตารางที่ 10 จำนวนผู้มีงานทำ จำแนกตามอุตสาหกรรม จำนวนชั่วโมงทำงานต่อสัปดาห์ การมีเวลาพักผ่อนและกิจกรรมทำงานเพิ่มขึ้น และเพศ กรุงเทพมหานคร (ต่อ)

จำนวนชั่วโมงทำงาน เพศ และ การมีเวลาพักผ่อน และต่อการทำงานเพิ่มขึ้น	กิจกรรม อสังหาริมทรัพย์ Real estate activities	กิจกรรมทางวิชาชีพ วิทย์และเทคโนโลยี Professional/scientific technical activities	การบริหารงาน สนับสนุน Administrative support services activities	อุตสาหกรรม (ต่อ) Industry (Contd.)				บริการด้านอื่นๆ Other service	งานในครัวเรือน Activities of household	กิจกรรมนอก เขต Extra- territorial	ไม่ทราบ Unknown	HOURS WORKED, SEX AND AVAILABILITY FOR ADDITIONAL WORK
				การศึกษา Education	กิจกรรมด้านสุขภาพ และสังคม Health and social work	ศิลปะ ความบันเทิง และนันทนาการ Art, entertainment	การบริการราชการ ป้องกันประเทศ Public admin- istration, defence					
ชาย	30.2	99.9	123.5	104.8	54.5	29.7	33.1	64.8	16.1	-	19.1	TOTAL (MALE) Available
มี	-	-	-	-	-	-	-	0.5	-	-	-	Available
ไม่มี	30.2	99.9	123.5	104.8	54.5	29.7	33.1	64.3	16.1	-	19.1	Not available
มีงานประจำแต่ไม่ได้ทำงาน	-	-	-	-	0.6	-	-	0.5	-	-	-	With job not work
มี	-	-	-	-	0.6	-	-	0.5	-	-	-	Available
ไม่มี	-	-	-	-	-	-	-	-	-	-	-	Not available
1-9 ชั่วโมง	-	-	-	-	-	-	-	-	-	-	-	1-9 hours
มี	-	-	-	-	-	-	-	-	-	-	-	Available
ไม่มี	-	-	-	-	-	-	-	-	-	-	-	Not available
10-19 ชั่วโมง	-	-	0.5	-	-	-	1.8	-	-	-	-	10-19 hours
มี	-	-	-	-	-	-	-	-	-	-	-	Available
ไม่มี	-	-	-	-	-	-	-	-	-	-	-	Not available
20-29 ชั่วโมง	1.5	3.1	-	-	5.1	1.2	2.2	1.8	0.6	-	2.0	20-29 hours
มี	-	-	-	-	-	-	-	-	-	-	-	Available
ไม่มี	1.5	3.1	-	-	5.1	1.2	2.2	1.8	0.6	-	2.0	Not available
30-34 ชั่วโมง	2.2	4.8	-	-	1.5	-	1.0	1.9	1.6	-	0.6	30-34 hours
มี	-	-	-	-	-	-	-	-	-	-	-	Available
ไม่มี	2.2	4.8	-	-	1.5	-	1.0	1.9	1.6	-	0.6	Not available
35-39 ชั่วโมง	1.2	2.3	-	-	18.2	5.4	3.2	-	-	-	-	35-39 hours
มี	-	-	-	-	-	-	-	-	-	-	-	Available
ไม่มี	1.2	2.3	-	-	18.2	5.4	3.2	-	-	-	-	Not available
40-49 ชั่วโมง	22.1	89.6	72.9	42.2	27.0	17.9	14.3	49.6	8.1	-	15.2	40-49 hours
มี	-	-	-	-	-	-	-	-	-	-	-	Available
ไม่มี	22.1	89.6	72.9	42.2	27.0	17.9	14.3	49.6	8.1	-	15.2	Not available
50 ชั่วโมงขึ้นไป	3.2	-	50.1	3.8	2.1	5.2	10.7	11.0	5.8	-	1.2	50 hours and over
มี	-	-	-	-	-	-	-	-	-	-	-	Available
ไม่มี	3.2	-	50.1	3.8	2.1	5.2	10.7	11.0	5.8	-	1.2	Not available
หญิง	39.5	72.4	100.2	101.7	104.0	84.7	15.8	78.6	83.8	3.0	27.0	TOTAL (FEMALE) Available
มี	-	-	-	-	-	-	-	0.6	-	-	-	Available
ไม่มี	39.5	72.4	100.2	101.7	104.0	84.7	15.8	78.0	83.8	3.0	27.0	Not available
มีงานประจำแต่ไม่ได้ทำงาน	-	-	-	-	2.0	-	-	-	-	-	-	With job not work
มี	-	-	-	-	-	-	-	-	-	-	-	Available
ไม่มี	-	-	-	-	2.0	-	-	-	-	-	-	Not available
1-9 ชั่วโมง	-	-	-	-	-	-	-	-	-	-	-	1-9 hours
มี	-	-	-	-	-	-	-	-	-	-	-	Available
ไม่มี	-	-	-	-	-	-	-	-	-	-	-	Not available
10-19 ชั่วโมง	-	-	-	-	-	-	-	-	-	-	-	10-19 hours
มี	-	-	0.5	-	-	-	-	-	-	-	-	Available
ไม่มี	-	-	-	-	-	-	-	-	-	-	-	Not available
20-29 ชั่วโมง	1.0	-	3.1	22.0	9.2	7.6	0.5	2.9	-	-	-	20-29 hours
มี	-	-	-	-	-	-	-	0.6	-	-	-	Available
ไม่มี	1.0	-	3.1	22.0	9.2	7.6	0.5	2.2	-	-	-	Not available
30-34 ชั่วโมง	0.4	4.9	1.4	3.8	6.1	7.7	1.8	4.2	2.3	-	1.7	30-34 hours
มี	-	-	-	-	-	-	-	-	-	-	-	Available
ไม่มี	0.4	4.9	1.4	3.8	6.1	7.7	1.8	4.2	2.3	-	1.7	Not available
35-39 ชั่วโมง	0.5	3.7	0.5	47.1	34.0	10.3	0.8	1.9	3.0	0.7	-	35-39 hours
มี	-	-	-	-	-	-	-	-	-	-	-	Available
ไม่มี	0.5	3.7	0.5	47.1	34.0	10.3	0.8	1.9	3.0	0.7	-	Not available
40-49 ชั่วโมง	35.6	62.6	85.1	23.9	49.1	51.0	8.9	52.6	49.3	2.3	25.3	40-49 hours
มี	-	-	-	-	-	-	-	-	-	-	-	Available
ไม่มี	35.6	62.6	85.1	23.9	49.1	51.0	8.9	52.6	49.3	2.3	25.3	Not available
50 ชั่วโมงขึ้นไป	2.0	1.2	9.7	3.3	0.7	8.0	3.9	17.1	29.2	-	-	50 hours and over
มี	-	-	-	-	-	-	-	-	-	-	-	Available
ไม่มี	2.0	1.2	9.7	3.3	0.7	8.0	3.9	17.1	29.2	-	-	Not available

ไตรมาสที่ 2/2559 : Quarter 2/2016

หน่วยนับพัน : In Thousands

ตารางที่ 11 จำนวนผู้มีงานทำ จำนวนตามสถานภาพการทำงาน จำนวนชั่วโมงทำงานต่อสัปดาห์ การมีเวลาเหลือพอและต้องการทำงานเพิ่มขึ้น กรุงเทพมหานคร

TABLE 11 EMPLOYED PERSONS BY WORK STATUS, HOURS WORKED PER WEEK, AVAILABILITY FOR ADDITIONAL WORK, BANGKOK METROPOLIS

ไตรมาสที่ 2/2559 : Quarter 2/2016

หน่วยเป็นพัน : In Thousands

จำนวนชั่วโมงทำงาน และ การมีเวลาเหลือพอ และต้องการทำงานเพิ่มขึ้น	สถานภาพการทำงาน Work Status							HOURS WORKED, AND AVAILABILITY FOR ADDITIONAL WORK
	รวม Total	นายจ้าง Employer	ลูกจ้างรัฐบาล Government Employee	ลูกจ้างเอกชน Private Employee	ทำงานส่วนตัว Own Account Worker	ชัวยุติกร ครอบครัว Unpaid Family Worker	การรวมกลุ่ม Members of Producers' Cooperatives	
ยอดรวม	5,251.4	279.7	506.4	3,090.3	1,030.1	344.9	-	TOTAL
มี	3.8	-	-	2.8	1.0	-	-	Available
ไม่มี	5,247.7	279.7	506.4	3,087.5	1,029.1	344.9	-	Not available
มีงานประจำแต่ไม่ได้ทำงาน	8.2	-	1.4	2.9	4.0	-	-	With job not work
มี	1.4	-	-	0.5	1.0	-	-	Available
ไม่มี	6.8	-	1.4	2.4	3.0	-	-	Not available
1-9 ชั่วโมง	0.8	-	-	0.8	-	-	-	1-9 hours
มี	-	-	-	-	-	-	-	Available
ไม่มี	0.8	-	-	0.8	-	-	-	Not available
10-19 ชั่วโมง	22.1	0.5	4.9	12.8	4.0	-	-	10-19 hours
มี	1.7	-	-	1.7	-	-	-	Available
ไม่มี	20.4	0.5	4.9	11.1	4.0	-	-	Not available
20-29 ชั่วโมง	147.4	4.0	73.6	52.4	15.0	2.4	-	20-29 hours
มี	0.6	-	-	0.6	-	-	-	Available
ไม่มี	146.8	4.0	73.6	51.8	15.0	2.4	-	Not available
30-34 ชั่วโมง	185.1	5.7	24.6	116.2	35.7	2.9	-	30-34 hours
มี	-	-	-	-	-	-	-	Available
ไม่มี	185.1	5.7	24.6	116.2	35.7	2.9	-	Not available
35-39 ชั่วโมง	249.6	4.9	174.2	23.1	37.7	9.7	-	35-39 hours
มี	-	-	-	-	-	-	-	Available
ไม่มี	249.6	4.9	174.2	23.1	37.7	9.7	-	Not available
40-49 ชั่วโมง	3,707.9	204.7	204.1	2,636.3	474.2	188.7	-	40-49 hours
มี	-	-	-	-	-	-	-	Available
ไม่มี	3,707.9	204.7	204.1	2,636.3	474.2	188.7	-	Not available
50 ชั่วโมงขึ้นไป	930.4	60.0	23.7	245.9	459.6	141.2	-	50 hours and over
มี	-	-	-	-	-	-	-	Available
ไม่มี	930.4	60.0	23.7	245.9	459.6	141.2	-	Not available

ตารางที่ 11 จำนวนผู้จ้างงานที่ จำนวนชั่วโมงทำงานต่อสัปดาห์ การมีเวลาเหลือต่อสัปดาห์ และเพศ กรุงเทพมหานคร
 TABLE 11 EMPLOYED PERSONS BY WORK STATUS, HOURS WORKED PER WEEK, AVAILABILITY FOR ADDITIONAL WORK AND SEX, BANGKOK METROPOLIS

ไตรมาสที่ 2/2559 : Quarter 2/2016

หน่วยเป็นพัน : In Thousands

จำนวนชั่วโมงทำงาน เพศ และ การมีเวลาเหลือ ต่อสัปดาห์เพิ่มเติม	สถานภาพการทำงาน Work Status						HOURS WORKED, SEX AND AVAILABILITY FOR ADDITIONAL WORK
	รวม Total	นายจ้าง Employer	ลูกจ้างรัฐบาล Government Employee	ลูกจ้างเอกชน Private Employee	ทำงานส่วนตัว Own Account Worker	ช่วยเหลือ ครอบครัว Unpaid Family Worker	
ชาย	2,782.8	208.2	254.3	1,565.7	633.0	121.7	MALE
มี	3.1	-	-	2.2	1.0	-	Available
ไม่มี	2,779.7	208.2	254.3	1,563.5	632.0	121.7	Not available
มีงานประจำแต่ไม่ได้ทำงาน	4.2	-	-	1.1	3.1	-	With job not work Available
มี	1.4	-	-	0.5	1.0	-	Not available
1-9 ชั่วโมง	0.8	-	-	0.8	2.2	-	1-9 hours
มี	-	-	-	-	-	-	Available
ไม่มี	0.8	-	-	0.8	-	-	Not available
10-19 ชั่วโมง	13.0	0.5	1.3	8.1	3.2	-	10-19 hours
มี	1.7	-	-	1.7	-	-	Available
ไม่มี	11.3	0.5	1.3	6.4	3.2	-	Not available
20-29 ชั่วโมง	70.5	1.7	36.4	23.6	7.0	1.9	20-29 hours
มี	-	-	-	-	-	-	Available
ไม่มี	70.5	1.7	36.4	23.6	7.0	1.9	Not available
30-34 ชั่วโมง	88.6	4.1	11.6	55.9	16.2	0.8	30-34 hours
มี	-	-	-	-	-	-	Available
ไม่มี	88.6	4.1	11.6	55.9	16.2	0.8	Not available
35-39 ชั่วโมง	101.2	3.3	73.0	6.9	17.4	0.6	35-39 hours
มี	-	-	-	-	-	-	Available
ไม่มี	101.2	3.3	73.0	6.9	17.4	0.6	Not available
40-49 ชั่วโมง	1,970.2	160.3	113.1	1,326.7	304.0	66.2	40-49 hours
มี	-	-	-	-	-	-	Available
ไม่มี	1,970.2	160.3	113.1	1,326.7	304.0	66.2	Not available
50 ชั่วโมงขึ้นไป	534.3	38.3	19.1	142.7	282.1	52.1	50 hours and over
มี	-	-	-	-	-	-	Available
ไม่มี	534.3	38.3	19.1	142.7	282.1	52.1	Not available
หญิง	2,468.6	71.5	252.1	1,524.7	397.1	223.2	FEMALE
มี	0.6	-	-	0.6	-	-	Available
ไม่มี	2,468.0	71.5	252.1	1,524.0	397.1	223.2	Not available
มีงานประจำแต่ไม่ได้ทำงาน	4.0	-	1.4	1.7	0.9	-	With job not work
มี	-	-	-	-	-	-	Available
ไม่มี	4.0	-	1.4	1.7	0.9	-	Not available
1-9 ชั่วโมง	-	-	-	-	-	-	1-9 hours
มี	-	-	-	-	-	-	Available
ไม่มี	-	-	-	-	-	-	Not available
10-19 ชั่วโมง	9.1	-	3.6	4.7	0.8	-	10-19 hours
มี	-	-	-	-	-	-	Available
ไม่มี	9.1	-	3.6	4.7	0.8	-	Not available
20-29 ชั่วโมง	76.9	2.3	37.2	28.9	8.0	0.4	20-29 hours
มี	0.6	-	-	0.6	-	-	Available
ไม่มี	76.3	2.3	37.2	28.2	8.0	0.4	Not available
30-34 ชั่วโมง	96.4	1.6	13.0	60.4	19.5	2.1	30-34 hours
มี	-	-	-	-	-	-	Available
ไม่มี	96.4	1.6	13.0	60.4	19.5	2.1	Not available
35-39 ชั่วโมง	148.4	1.6	101.2	16.2	20.3	9.1	35-39 hours
มี	-	-	-	-	-	-	Available
ไม่มี	148.4	1.6	101.2	16.2	20.3	9.1	Not available
40-49 ชั่วโมง	1,737.7	44.4	91.0	1,309.6	170.2	122.5	40-49 hours
มี	-	-	-	-	-	-	Available
ไม่มี	1,737.7	44.4	91.0	1,309.6	170.2	122.5	Not available
50 ชั่วโมงขึ้นไป	396.1	21.7	4.6	103.2	177.5	89.1	50 hours and over
มี	-	-	-	-	-	-	Available
ไม่มี	396.1	21.7	4.6	103.2	177.5	89.1	Not available

ตารางที่ 12 จำนวนผู้ปฏิบัติงาน จำนวนตามกลุ่มอายุ จำนวนชั่วโมงทำงานต่อสัปดาห์ การมีเวลาเหลือพอและต้องการทำงานเพิ่มขึ้น กรุงเทพมหานคร

TABLE 12 EMPLOYED PERSONS BY AGE GROUP, HOURS WORKED PER WEEK, AVAILABILITY FOR ADDITIONAL WORK, BANGKOK METROPOLIS

ไตรมาสที่ 2/2559 : Quarter 2/2016

หน่วยเป็นพัน : In Thousands

จำนวนชั่วโมงทำงาน เพศ และ การมีเวลาเหลือพอ และต้องการทำงานเพิ่มขึ้น	รวม	กลุ่มอายุ							HOURS WORKED, AND AVAILABILITY FOR ADDITIONAL WORK	
		15-19	20-24	25-29	30-34	35-39	40-49	50-59		>= 60
ยอดรวม	5,251.4	61.2	311.1	786.5	814.7	827.0	1,361.4	861.0	228.5	TOTAL
มี	3.8	-	-	-	-	-	1.6	2.2	-	Available
ไม่มี	5,247.7	61.2	311.1	786.5	814.7	827.0	1,359.9	858.8	228.5	Not available
มีงานประจำแต่ไม่ได้ทำงาน	8.2	-	-	-	1.2	1.4	3.1	2.0	0.5	With job not work
มี	1.4	-	-	-	-	-	-	1.4	-	Available
ไม่มี	6.8	-	-	-	1.2	1.4	3.1	0.6	0.5	Not available
1-9 ชั่วโมง	0.8	-	-	-	-	-	-	-	0.8	1-9 hours
มี	-	-	-	-	-	-	-	-	-	Available
ไม่มี	0.8	-	-	-	-	-	-	-	0.8	Not available
10-19 ชั่วโมง	22.1	-	-	4.6	3.0	1.6	5.2	5.5	2.2	10-19 hours
มี	1.7	-	-	-	-	-	0.9	0.8	-	Available
ไม่มี	20.4	-	-	4.6	3.0	1.6	4.2	4.8	2.2	Not available
20-29 ชั่วโมง	147.4	1.7	6.4	26.2	19.1	11.7	33.9	39.7	8.8	20-29 hours
มี	0.6	-	-	-	-	-	0.6	-	-	Available
ไม่มี	146.8	1.7	6.4	26.2	19.1	11.7	33.2	39.7	8.8	Not available
30-34 ชั่วโมง	185.1	1.3	6.4	27.2	28.7	29.0	48.5	34.5	9.5	30-34 hours
มี	-	-	-	-	-	-	-	-	-	Available
ไม่มี	185.1	1.3	6.4	27.2	28.7	29.0	48.5	34.5	9.5	Not available
35-39 ชั่วโมง	249.6	2.1	6.4	31.6	34.5	47.5	56.3	62.8	8.4	35-39 hours
มี	-	-	-	-	-	-	-	-	-	Available
ไม่มี	249.6	2.1	6.4	31.6	34.5	47.5	56.3	62.8	8.4	Not available
40-49 ชั่วโมง	3,707.9	47.6	253.4	604.3	621.4	595.7	935.7	525.7	124.2	40-49 hours
มี	-	-	-	-	-	-	-	-	-	Available
ไม่มี	3,707.9	47.6	253.4	604.3	621.4	595.7	935.7	525.7	124.2	Not available
50 ชั่วโมงขึ้นไป	930.4	8.6	38.6	92.6	106.8	140.1	278.8	190.8	74.0	50 hours and over
มี	-	-	-	-	-	-	-	-	-	Available
ไม่มี	930.4	8.6	38.6	92.6	106.8	140.1	278.8	190.8	74.0	Not available

ตารางที่ 12 จำนวนผู้จ้างงาน จำนวนชั่วโมงทำงานต่อสัปดาห์ การมีเวลาเหลือพอและต้องการทำงานเพิ่มขึ้น และเพศ กรุงเทพมหานคร
TABLE 12 EMPLOYED PERSONS BY AGE GROUP, HOURS WORKED PER WEEK, AVAILABILITY FOR ADDITIONAL WORK AND SEX, BANGKOK METROPOLIS

ไตรมาสที่ 2/2559 : Quarter 2/2016

เพศ และ การมีเวลาเหลือพอ และต้องการทำงานเพิ่มขึ้น	รวม	กลุ่มอายุ							SEX AND AVAILABILITY FOR ADDITIONAL WORK	
		15-19	20-24	25-29	30-34	35-39	40-49	50-59		>= 60
ชาย	Total	38.3	166.3	389.2	406.8	428.1	747.0	475.5	131.6	TOTAL(MALE)
มี	3.1	-	-	-	-	-	0.9	2.2	-	Available
ไม่มี	2,779.7	38.3	166.3	389.2	406.8	428.1	746.1	473.3	131.6	Not available
มีงานประจำแต่ไม่ได้ทำงาน	4.2	-	-	-	-	-	2.3	1.4	0.5	With job not work
มี	1.4	-	-	-	-	-	-	1.4	-	Available
ไม่มี	2.8	-	-	-	-	-	2.3	-	0.5	Not available
1-9 ชั่วโมง	0.8	-	-	-	-	-	-	-	0.8	1-9 hours
มี	-	-	-	-	-	-	-	-	-	Available
ไม่มี	0.8	-	-	-	-	-	-	-	0.8	Not available
10-19 ชั่วโมง	13.0	-	-	3.8	0.9	0.7	2.7	3.4	1.5	10-19 hours
มี	1.7	-	-	-	-	-	-	0.8	-	Available
ไม่มี	11.3	-	-	3.8	0.9	0.7	1.7	2.6	1.5	Not available
20-29 ชั่วโมง	70.5	0.8	4.4	7.2	11.2	7.3	16.9	19.2	3.5	20-29 hours
มี	-	-	-	-	-	-	-	-	-	Available
ไม่มี	70.5	0.8	4.4	7.2	11.2	7.3	16.9	19.2	3.5	Not available
30-34 ชั่วโมง	88.6	1.3	1.5	13.6	18.7	15.4	16.9	15.1	6.3	30-34 hours
มี	-	-	-	-	-	-	-	-	-	Available
ไม่มี	88.6	1.3	1.5	13.6	18.7	15.4	16.9	15.1	6.3	Not available
35-39 ชั่วโมง	101.2	2.1	2.6	12.7	12.7	14.5	25.8	26.3	4.5	35-39 hours
มี	-	-	-	-	-	-	-	-	-	Available
ไม่มี	101.2	2.1	2.6	12.7	12.7	14.5	25.8	26.3	4.5	Not available
40-49 ชั่วโมง	1,970.2	28.0	134.4	299.3	309.6	307.4	515.6	299.8	76.0	40-49 hours
มี	-	-	-	-	-	-	-	-	-	Available
ไม่มี	1,970.2	28.0	134.4	299.3	309.6	307.4	515.6	299.8	76.0	Not available
50 ชั่วโมงขึ้นไป	534.3	6.1	23.3	52.5	53.8	83.0	166.9	110.2	38.5	50 hours and over
มี	-	-	-	-	-	-	-	-	-	Available
ไม่มี	534.3	6.1	23.3	52.5	53.8	83.0	166.9	110.2	38.5	Not available
หญิง	Total	22.9	144.8	397.3	407.8	398.9	614.5	385.5	96.9	TOTAL(FEMALE)
มี	0.6	-	-	-	-	-	0.6	-	-	Available
ไม่มี	2,468.0	22.9	144.8	397.3	407.8	398.9	613.8	385.5	96.9	Not available
มีงานประจำแต่ไม่ได้ทำงาน	4.0	-	-	-	1.2	1.4	0.9	0.6	-	With job not work
มี	-	-	-	-	-	-	-	-	-	Available
ไม่มี	4.0	-	-	-	1.2	1.4	0.9	0.6	-	Not available
1-9 ชั่วโมง	-	-	-	-	-	-	-	-	-	1-9 hours
มี	-	-	-	-	-	-	-	-	-	Available
ไม่มี	-	-	-	-	-	-	-	-	-	Not available
10-19 ชั่วโมง	9.1	-	-	0.8	2.2	0.9	2.5	2.2	0.7	10-19 hours
มี	-	-	-	-	-	-	-	-	-	Available
ไม่มี	9.1	-	-	0.8	2.2	0.9	2.5	2.2	0.7	Not available
20-29 ชั่วโมง	76.9	0.9	2.0	19.0	7.9	4.4	17.0	20.4	5.3	20-29 hours
มี	0.6	-	-	-	-	-	0.6	-	-	Available
ไม่มี	76.3	0.9	2.0	19.0	7.9	4.4	16.4	20.4	5.3	Not available
30-34 ชั่วโมง	96.4	-	4.9	13.6	10.0	13.7	31.7	19.5	3.2	30-34 hours
มี	-	-	-	-	-	-	-	-	-	Available
ไม่มี	96.4	-	4.9	13.6	10.0	13.7	31.7	19.5	3.2	Not available
35-39 ชั่วโมง	148.4	-	3.7	18.9	21.8	33.1	30.5	36.4	3.9	35-39 hours
มี	-	-	-	-	-	-	-	-	-	Available
ไม่มี	148.4	-	3.7	18.9	21.8	33.1	30.5	36.4	3.9	Not available
40-49 ชั่วโมง	1,737.7	19.6	118.9	304.9	311.8	288.3	420.0	225.9	48.2	40-49 hours
มี	-	-	-	-	-	-	-	-	-	Available
ไม่มี	1,737.7	19.6	118.9	304.9	311.8	288.3	420.0	225.9	48.2	Not available
50 ชั่วโมงขึ้นไป	396.1	2.5	15.3	40.1	53.0	57.1	111.9	80.6	35.6	50 hours and over
มี	-	-	-	-	-	-	-	-	-	Available
ไม่มี	396.1	2.5	15.3	40.1	53.0	57.1	111.9	80.6	35.6	Not available

หน่วยเป็นพัน : in Thousands

ตารางที่ 13 จำนวนผู้ว่างงาน ที่ทำงานทำ จำแนกตามระยะเวลาที่ทำงานทำ ระดับการศึกษาที่สำเร็จ กรุงเทพมหานคร

TABLE 13 UNEMPLOYED PERSONS, SEEKING JOB BY DURATION OF SEEKING JOB, LEVEL OF EDUCATIONAL ATTAINMENT, BANGKOK METROPOLIS

ไตรมาสที่ 2/2559 : Quarter 2/2016

หน่วยเป็นคน : Person

ระดับการศึกษาที่สำเร็จ	ระยะเวลาที่ทำงานทำ								LEVEL OF EDUCATIONAL ATTAINMENT
	< 1 เดือน	1 - 2.9 เดือน	3 - 5.9 เดือน	6 - 8.9 เดือน	9 - 11.9 เดือน	>=12 เดือน	ไม่ทราบ	TOTAL	
Total	Month	Months	Months	Months	Months	Months	Unknown		
ยอดรวม	7,089	3,232	2,982	789	774	1,679	-		
1.ไม่มีการศึกษา	-	-	-	-	-	-	-	No education	
2.ต่ำกว่าประถมศึกษา	-	-	-	-	-	-	-	Less than Elementary	
3.ประถมศึกษา	1,526	-	-	-	-	-	-	Elementary	
4.มัธยมศึกษาตอนต้น	623	-	1,812	789	-	-	-	Lower Secondary	
5.มัธยมศึกษาตอนปลาย	1,727	1,025	-	-	-	-	-	Upper Secondary Level	
สายสามัญ	1,727	-	-	-	-	-	-	General/Academic	
สายอาชีพศึกษา	-	-	-	-	-	-	-	Vocational	
สายวิชาการศึกษา	-	1,025	-	-	-	-	-	Teacher Training	
6.อุดมศึกษา	3,213	2,207	1,170	-	774	1,679	-	Higher Level	
สายวิชาการ	3,213	753	1,170	-	774	1,679	-	Academic	
สายวิชาชีพ	-	1,455	-	-	-	-	-	Higher Technical Education	
สายวิชาการศึกษา	-	-	-	-	-	-	-	Teacher Training	
7.อื่นๆ ^{1/}	-	-	-	-	-	-	-	Others ^{1/}	
8.ไม่ทราบ	-	-	-	-	-	-	-	Unknown	

^{1/} รวมอาชีพระยะสั้น Including Short Course Vocational

ตารางที่ 13 จำนวนผู้ว่างงาน ที่ทำงานทำ จำแนกตามระยะเวลาที่ทำงานทำ ระดับการศึกษาที่สำเร็จ และเพศ กรุงเทพมหานคร

TABLE 13 UNEMPLOYED PERSONS, SEEKING JOB BY DURATION OF SEEKING JOB, LEVEL OF EDUCATIONAL ATTAINMENT AND SEX, BANGKOK METROPOLIS

ระดับการศึกษาที่สำเร็จ	รวม	ระยะเวลาที่ทำงานทำ							LEVEL OF EDUCATIONAL ATTAINMENT
		Duration of seeking job							
		< 1 เดือน	1 - 2.9 เดือน	3 - 5.9 เดือน	6 - 8.9 เดือน	9 - 11.9 เดือน	>=12 เดือน	ไม่ทราบ	
Total	Month	Months	Months	Months	Months	Months	Unknown		
ชาย	6,851	4,002	-	1,170	-	-	1,679	-	MALE
ไม่มีการศึกษา	-	-	-	-	-	-	-	-	No education
ต่ำกว่าประถมศึกษา	-	-	-	-	-	-	-	-	Less than Elementary
ประถมศึกษา	1,526	1,526	-	-	-	-	-	-	Elementary
มัธยมศึกษาตอนต้น	623	623	-	-	-	-	-	-	Lower Secondary
มัธยมศึกษาตอนปลาย	-	-	-	-	-	-	-	-	Upper Secondary Level
สายสามัญ	-	-	-	-	-	-	-	-	General/Academic
สายอาชีพศึกษา	-	-	-	-	-	-	-	-	Vocational
สายวิชาการศึกษา	-	-	-	-	-	-	-	-	Teacher Training
อุดมศึกษา	4,702	1,853	-	1,170	-	-	1,679	-	Higher Level
สายวิชาการ	4,702	1,853	-	1,170	-	-	1,679	-	Academic
สายวิชาชีพ	-	-	-	-	-	-	-	-	Higher Technical Education
สายวิชาการศึกษา	-	-	-	-	-	-	-	-	Teacher Training
อื่นๆ ^{1/}	-	-	-	-	-	-	-	-	Others ^{1/}
ไม่ทราบ	-	-	-	-	-	-	-	-	Unknown
หญิง	9,693	3,087	3,232	1,812	789	774	-	-	FEMALE
ไม่มีการศึกษา	-	-	-	-	-	-	-	-	No education
ต่ำกว่าประถมศึกษา	-	-	-	-	-	-	-	-	Less than Elementary
ประถมศึกษา	-	-	-	-	-	-	-	-	Elementary
มัธยมศึกษาตอนต้น	2,600	-	-	1,812	789	-	-	-	Lower Secondary
มัธยมศึกษาตอนปลาย	2,752	1,727	1,025	-	-	-	-	-	Upper Secondary Level
สายสามัญ	1,727	1,727	-	-	-	-	-	-	General/Academic
สายอาชีพศึกษา	-	-	-	-	-	-	-	-	Vocational
สายวิชาการศึกษา	1,025	-	1,025	-	-	-	-	-	Teacher Training
อุดมศึกษา	4,341	1,360	2,207	-	-	774	-	-	Higher Level
สายวิชาการ	2,887	1,360	753	-	-	774	-	-	Academic
สายวิชาชีพ	1,455	-	1,455	-	-	-	-	-	Higher Technical Education
สายวิชาการศึกษา	-	-	-	-	-	-	-	-	Teacher Training
อื่นๆ ^{1/}	-	-	-	-	-	-	-	-	Others ^{1/}
ไม่ทราบ	-	-	-	-	-	-	-	-	Unknown

1/ รวมอาชีพระยะสั้น Including Short Course Vocational

ตารางที่ 14 จำนวนผู้ว่างงาน ที่เคยทำงานมาก่อน จำนวนตามอาชีพที่ทำงานครั้งสุดท้าย อุตสาหกรรมที่ทำงานครั้งสุดท้าย กรุงเทพมหานคร
TABLE 14 UNEMPLOYED PERSONS, EVER WORKED BY LAST OCCUPATION, LAST INDUSTRY, BANGKOK METROPOLIS

หน่วยนับหมื่น : Person

อาชีพที่ทำงานครั้งสุดท้าย	อุตสาหกรรมที่ทำงานครั้งสุดท้าย										รวม	LAST OCCUPATION
	เกษตรกรรม การปศุสัตว์ และการประมง Agriculture	การทำเหมืองแร่ และเหมืองหิน Mining	การผลิต Manu- facturing	ไฟฟ้า ก๊าซ ไอน้ำระบบปรับอากาศ Electricity	จัดทำ ก่อสร้าง น้ำประปา และระบาย Water supply sewerage, waste	การก่อสร้าง Construction	การขายส่ง การขายปลีก การซ่อมรถยนต์ whole sale&retail	การขนส่ง และ สถานที่เก็บสินค้า Transportation and storage	ที่พักแรมและ บริการด้านอาหาร Accommodation food service	ข้อมูลข่าวสาร และการสื่อสาร Information and communication		
ยอดรวม	-	-	789	-	-	808	10,217	728	1,352	2,054	687	TOTAL
1. ผู้จัดการ ข้าราชการระดับอาวุโส และผู้บังคับบัญชา	-	-	-	-	-	-	-	-	-	-	687	1. managers, senior officials and Legislators
2. ผู้ประกอบวิชาชีพด้านต่างๆ	-	-	-	-	-	-	-	-	-	-	-	2. Professionals
3. เจ้าหน้าที่เทคนิคและผู้ประกอบวิชาชีพ ที่เกี่ยวข้องกับด้านต่างๆ	-	-	-	-	-	-	1,170	-	-	-	-	3. Technicians and associate professionals
4. เสมียน	-	-	-	-	-	-	604	-	-	1,293	-	4. Clerks
5. พนักงานบริการและผู้จำหน่ายสินค้า	-	-	-	-	-	-	6,386	-	1,352	-	-	5. Service workers and sell goods
6. ผู้ปฏิบัติงานที่มีมือในด้านการเกษตร ป่าไม้ และประมง	-	-	-	-	-	-	-	-	-	-	-	6. Skilled agricultural forest and fishery workers
7. ช่างฝีมือ และผู้ปฏิบัติงานที่เกี่ยวข้อง	-	-	-	-	-	-	377	-	-	762	-	7. Craft and associate professionals
8. ผู้ควบคุมเครื่องจักรโรงงานและเครื่องจักร และผู้ปฏิบัติงานด้านการประกอบ	-	-	789	-	-	-	-	728	-	-	-	8. Plant and machine controls and assemblers
9. ผู้ประกอบอาชีพทางพื้นฐาน	-	-	-	-	-	808	1,679	-	-	-	-	9. Elementary occupations
10. คนงานซึ่งมิได้จำแนกไว้ในหมวดอื่น	-	-	-	-	-	-	-	-	-	-	-	10. Workers not classifiable by occupation

ตารางที่ 14. จำนวนผู้ว่างงาน ที่เคยทำงานมาก่อน จำแนกตามอาชีพที่ครั้งสุดท้าย อุตสาหกรรมที่ทำงานครั้งสุดท้าย กรุงเทพมหานคร (ต่อ)

TABLE 14. UNEMPLOYED PERSONS, EVER WORKED BY LAST OCCUPATION, LAST INDUSTRY, BANGKOK METROPOLIS (Contd.)

หน่วยนับพัน : Person

อาชีพที่ทำงานครั้งสุดท้าย	อุตสาหกรรมที่ทำงานครั้งสุดท้าย (ต่อ) Last Industry (Contd.)										LAST OCCUPATION	
	กิจกรรม อสังหาริมทรัพย์ Real estate activities	กิจกรรมทางวิชาชีพ วิชาชีพและเทคนิค Professional, scientific technical activities	การบริหารสนับสนุน และป้องกันประเทศ Administrative support service activities	บริหารราชการ ป้องกันประเทศ Public admin- istration, defence	การศึกษา Education	กิจกรรมด้านสุขภาพ งานสังคมสงเคราะห์ Health and social work	ศิลปะ ความบันเทิง และนันทนาการ Art, entertainment	บริการ ด้านอื่นๆ Other service	งานในครัวเรือน ส่วนบุคคล Activities of household	กิจกรรมของ องค์กร Extra- territorial		ไม่ทราบ Unknown
ยอดรวม	-	-	7,701	-	1,996	1,727	-	-	-	-	-	TOTAL
1. ผู้จัดการ ข้าราชการระดับอาวุโส และผู้บัญชาการกองพล	-	-	-	-	-	-	-	-	-	-	-	1. managers, senior officials and Legislators
2. ผู้ประกอบวิชาชีพด้านต่างๆ	-	-	-	-	1,996	-	-	-	-	-	-	2. Professionals
3. เจ้าหน้าที่เทคนิคและผู้ประกอบวิชาชีพ ที่เกี่ยวข้องกับด้านต่างๆ	-	-	-	-	-	-	-	-	-	-	-	3. Technicians and associate professionals
4. เสมียน	-	-	-	-	-	1,727	-	-	-	-	-	4. Clerks
5. พนักงานบริการและผู้จำหน่ายสินค้า	-	-	2,323	-	-	-	-	-	-	-	-	5. Service workers and sell goods
6. ผู้ปฏิบัติงานที่มีมือในด้านการเกษตร ป่าไม้ และประมง	-	-	726	-	-	-	-	-	-	-	-	6. Skilled agricultural forest and fishery workers
7. ช่างฝีมือ และผู้ปฏิบัติงานที่เกี่ยวข้อง	-	-	-	-	-	-	-	-	-	-	-	7. Craft and associate professionals
8. ผู้ควบคุมเครื่องจักรโรงงานและเครื่องจักร และผู้ปฏิบัติงานด้านการประกอบ	-	-	-	-	-	-	-	-	-	-	-	8. Plant and machine controls and assemblers
9. ผู้ประกอบอาชีพงานพื้นฐาน	-	-	4,653	-	-	-	-	-	-	-	-	9. Elementary occupations
10. คนงานซึ่งมิได้จำแนกเป็นหมวดอื่น	-	-	-	-	-	-	-	-	-	-	-	10. Workers not classifiable by occupation

ตารางที่ 14 จำนวนผู้ว่างงาน ที่โดยทำงานก่อน จำแนกตามอาชีพที่ครั้งสุดท้าย อุตสาหกรรมที่ทำงานครั้งสุดท้าย และเพศ กรุงเทพมหานคร
TABLE 14 UNEMPLOYED PERSONS, EVER WORKED BY LAST OCCUPATION, LAST INDUSTRY AND SEX, BANGKOK METROPOLIS

ไตรมาสที่ 2/2559 : Quarter 2/2016

อาชีพที่ทำงานครั้งสุดท้าย	อุตสาหกรรมที่ทำงานครั้งสุดท้าย										กิจกรรมการเงินและ การประกันภัย Financial intermediation	ข้อมูลข่าวสาร และสื่อสาร Information and communication	ที่พักแและ บริการนันทนาการ Accommodation and food service	การขนส่ง และ ยานยนต์ Transportation and storage	การขนส่ง และการค้าปลีก Retail trade and repair of motor vehicles, bicycles and motorcycles	การก่อสร้าง Construction	การจ่ายน้ำ และขยะ Water supply sewerage, waste	การตัดผม และสปา Hairdressing and beauty salons	ไฟฟ้า ก๊าซ ไอน้ำ ระบาย อากาศ Electricity and heating, cooling and air conditioning	เหมืองแร่ และการขุด Mining	เกษตรกรรม และการประมง Agriculture and fishing	รวม Total	LAST OCCUPATION
	การขุด และเหมืองแร่ Mining	การตัดผม และสปา Hairdressing and beauty salons	การจ่ายน้ำ และขยะ Water supply sewerage, waste	การก่อสร้าง Construction	การขนส่ง และการค้าปลีก Retail trade and repair of motor vehicles, bicycles and motorcycles	การขนส่ง และ ยานยนต์ Transportation and storage	ที่พักแและ บริการนันทนาการ Accommodation and food service	ข้อมูลข่าวสาร และสื่อสาร Information and communication	กิจกรรมการเงินและ การประกันภัย Financial intermediation														
ชาย	-	-	-	808	7,262	728	1,352	-	-	-	687	687	MALE										
1. ผู้จัดการ ข้าราชการระดับอาวุโส และผู้ช่วยผู้จัดการ	-	-	-	-	-	-	-	-	-	-	-	-	1. managers, senior officials and Legislators										
2. ผู้ประกอบวิชาชีพด้านต่างๆ	-	-	-	-	-	-	-	-	-	-	-	-	2. Professionals										
3. เจ้าหน้าที่เทคนิคและผู้ประกอบวิชาชีพ ที่เกี่ยวข้องกับด้านต่างๆ	-	-	-	-	1,170	-	-	-	-	-	-	-	3. Technicians and associate professionals										
4. เสมียน	-	-	-	-	-	-	-	-	-	-	-	-	4. Clerks										
5. พนักงานบริการและผู้จำหน่ายสินค้า	-	-	-	-	4,036	-	-	-	-	-	-	-	5. Service workers and sell goods										
6. ผู้ปฏิบัติงานที่มีฝีมือในด้านการเกษตร ป่าไม้ และประมง	-	-	-	-	-	-	-	-	-	-	-	-	6. Skilled agricultural forest and fishery workers										
7. ช่างฝีมือ และผู้ปฏิบัติงานที่เกี่ยวข้อง	-	-	-	-	377	-	-	-	-	-	-	-	7. Craft and associate professionals										
8. ผู้ควบคุมเครื่องจักรโรงงานและเครื่องจักร และผู้ปฏิบัติงานด้านการประกอบ	-	-	-	-	-	728	-	-	-	-	-	-	8. Plant and machine controllers and assemblers										
9. ผู้ประกอบอาชีพทั้งหมด	-	-	-	808	1,679	-	-	-	-	-	-	-	9. Elementary occupations										
10. คนงานซึ่งไม่ได้จำแนกไว้ในหมวดอื่น	-	-	-	-	-	-	-	-	-	-	-	-	10. Workers not classifiable by occupation										
หญิง	-	-	-	-	2,955	-	-	-	-	-	-	-	FEMALE										
1. ผู้จัดการ ข้าราชการระดับอาวุโส และผู้ช่วยผู้จัดการ	-	-	-	-	-	-	-	-	-	-	-	-	1. managers, senior officials and Legislators										
2. ผู้ประกอบวิชาชีพด้านต่างๆ	-	-	-	-	-	-	-	-	-	-	-	-	2. Professionals										
3. เจ้าหน้าที่เทคนิคและผู้ประกอบวิชาชีพ ที่เกี่ยวข้องกับด้านต่างๆ	-	-	-	-	-	-	-	-	-	-	-	-	3. Technicians and associate professionals										
4. เสมียน	-	-	-	-	604	-	-	-	-	-	-	-	4. Clerks										
5. พนักงานบริการและผู้จำหน่ายสินค้า	-	-	-	-	2,350	-	-	-	-	-	-	-	5. Service workers and sell goods										
6. ผู้ปฏิบัติงานที่มีฝีมือในด้านการเกษตร ป่าไม้ และประมง	-	-	-	-	-	-	-	-	-	-	-	-	6. Skilled agricultural forest and fishery workers										
7. ช่างฝีมือ และผู้ปฏิบัติงานที่เกี่ยวข้อง	-	-	-	-	-	-	-	-	-	-	-	-	7. Craft and associate professionals										
8. ผู้ควบคุมเครื่องจักรโรงงานและเครื่องจักร และผู้ปฏิบัติงานด้านการประกอบ	-	-	-	-	-	-	-	-	-	-	-	-	8. Plant and machine controllers and assemblers										
9. ผู้ประกอบอาชีพทั้งหมด	-	-	-	-	-	-	-	-	-	-	-	-	9. Elementary occupations										
10. คนงานซึ่งไม่ได้จำแนกไว้ในหมวดอื่น	-	-	-	-	-	-	-	-	-	-	-	-	10. Workers not classifiable by occupation										

ตารางที่ 14 จำนวนผู้ว่างงานที่เคยทำงานมาก่อน จำแนกตามอาชีพที่ครั้งสุดท้าย อุตสาหกรรมที่ครั้งสุดท้าย และเพศ กรุงเทพมหานคร (ต่อ)
TABLE 14 UNEMPLOYED PERSONS, EVER WORKED BY LAST OCCUPATION, LAST INDUSTRY AND SEX, BANGKOK METROPOLIS (Contd.)

ไตรมาสที่ 2/2559 : Quarter 2/2016

อาชีพที่ครั้งสุดท้าย	อุตสาหกรรมที่ครั้งสุดท้าย (ต่อ) Last Industry (Contd.)										กิจกรรมนอก อาณาเขต Extra- territorial	ไม่ทราบ Unknown	LAST OCCUPATION
	กิจกรรม อสังหาริมทรัพย์ Real estate activities	กิจกรรมทางวิชาชีพ Professional/scientific technical activities	การบริหารงาน และสนับสนุน Administrative and support service activities	การบริหารราชการ บังคับประเทศ Public admin- istration defence	การศึกษา Education	กิจกรรมด้านสุขภาพ และสังคมสงเคราะห์ Health and social work	ศิลปะ ความบันเทิง และนันทนาการ Art, entertainment	บริการอื่นอื่นๆ Other service	งานในครัวเรือน ส่วนผู้พล Activities of household	กิจกรรมของ อาชีพ Extra- territorial			
ชาย			4,395										MALE
1. ผู้จัดการ ข้าราชการระดับอาวุโส และผู้ช่วยผู้จัดการ	-	-	-	-	-	-	-	-	-	-	-	-	1. managers, senior officials and legislators
2. ผู้ประกอบการวิชาชีพด้านต่างๆ	-	-	-	-	-	-	-	-	-	-	-	-	2. Professionals
3. เจ้าหน้าที่เทคนิคและผู้ประกอบวิชาชีพ ที่เกี่ยวข้องกับด้านต่างๆ	-	-	-	-	-	-	-	-	-	-	-	-	3. Technicians and associate professionals
4. เสมียน	-	-	-	-	-	-	-	-	-	-	-	-	4. Clerks
5. พนักงานบริการและผู้จำหน่ายสินค้า	-	-	1,554	-	-	-	-	-	-	-	-	-	5. Service workers and sell goods
6. ผู้ปฏิบัติงานที่มีฝีมือในด้านเกษตร ป่าไม้ และประมง	-	-	-	-	-	-	-	-	-	-	-	-	6. Skilled agricultural forest and fishery workers
7. ช่างฝีมือ และผู้ปฏิบัติงานที่เกี่ยวข้อง	-	-	-	-	-	-	-	-	-	-	-	-	7. Craft and associate professionals
8. ผู้ควบคุมเครื่องจักรโรงงานและเครื่องจักร และผู้ปฏิบัติงานด้านการประกอบ	-	-	-	-	-	-	-	-	-	-	-	-	8. Plant and machine controllers and assemblers
9. ผู้ประกอบอาชีพงานพื้นฐาน	-	-	2,841	-	-	-	-	-	-	-	-	-	9. Elementary occupations
10. คนงานซึ่งมีได้จำแนกไว้ในหมวดอื่น	-	-	-	-	-	-	-	-	-	-	-	-	10. Workers not classifiable by occupation
หญิง			3,306					1,996		1,727			FEMALE
1. ผู้จัดการ ข้าราชการระดับอาวุโส และผู้ช่วยผู้จัดการ	-	-	-	-	-	-	-	-	-	-	-	-	1. managers, senior officials and legislators
2. ผู้ประกอบวิชาชีพด้านต่างๆ	-	-	-	-	1,996	-	-	-	-	-	-	-	2. Professionals
3. เจ้าหน้าที่เทคนิคและผู้ประกอบวิชาชีพ ที่เกี่ยวข้องกับด้านต่างๆ	-	-	-	-	-	-	-	-	-	-	-	-	3. Technicians and associate professionals
4. เสมียน	-	-	-	-	-	-	-	-	-	1,727	-	-	4. Clerks
5. พนักงานบริการและผู้จำหน่ายสินค้า	-	-	769	-	-	-	-	-	-	-	-	-	5. Service workers and sell goods
6. ผู้ปฏิบัติงานที่มีฝีมือในด้านเกษตร ป่าไม้ และประมง	-	-	726	-	-	-	-	-	-	-	-	-	6. Skilled agricultural forest and fishery workers
7. ช่างฝีมือ และผู้ปฏิบัติงานที่เกี่ยวข้อง	-	-	-	-	-	-	-	-	-	-	-	-	7. Craft and associate professionals
8. ผู้ควบคุมเครื่องจักรโรงงานและเครื่องจักร และผู้ปฏิบัติงานด้านการประกอบ	-	-	-	-	-	-	-	-	-	-	-	-	8. Plant and machine controllers and assemblers
9. ผู้ประกอบอาชีพงานพื้นฐาน	-	-	1,812	-	-	-	-	-	-	-	-	-	9. Elementary occupations
10. คนงานซึ่งมีได้จำแนกไว้ในหมวดอื่น	-	-	-	-	-	-	-	-	-	-	-	-	10. Workers not classifiable by occupation

ตารางที่ 15 จำนวนลูกจ้าง จำนวนตามค่าจ้างเฉลี่ย ผลประโยชน์อื่น ๆ ที่ได้รับ อุตสาหกรรม และเพศ กรุงเทพมหานคร

TABLE 15 EMPLOYEE BY AVERAGE WAGE, FRINGE BENEFIT, INDUSTRY AND SEX, BANGKOK METROPOLIS

อุตสาหกรรม	จำนวนลูกจ้าง Total Employee	ค่าจ้างเฉลี่ย					ลูกจ้างที่ได้รับผลประโยชน์อื่น ๆ					Employee Receive Fringe Benefit					INDUSTRY
		Average Wage	โบนัส Bonus	ได้รับเป็นเงิน In Cash		เงินอื่นๆ Other Income	อาหาร Food	ได้รับเป็นสิ่งของ In Kind		ที่อยู่อาศัย Housing	อื่นๆ Others	เสื้อผ้า Clothes	ที่อยู่อาศัย Housing	อื่นๆ Others			
				ค่าล่วงเวลา Overtime	101.6			90.8	72.6						7.6	126.8	
ชาย	1,801.7	20,444.2	4.1	101.6	90.8	72.6	7.6	126.8	20.7	MALE							
1. เกษตรกรรม การป่าไม้ และกวางปรมัง	7.6	7,972.7	-	-	-	-	-	3.3	-	1. Agriculture, forestry and fishing							
2. การทำเหมืองแร่ และเหมืองหิน	2.1	42,114.4	-	-	-	-	-	-	-	2. Mining and quarrying							
3. การผลิต	407.5	18,985.1	0.9	18.3	13.3	10.6	3.5	41.4	0.5	3. Manufacturing							
4. ไฟฟ้า ก๊าซ ไอน้ำและระบบปรับอากาศ	12.4	32,014.0	-	-	-	-	-	-	-	4. Electricity, gas, steam and air conditioning supply							
5. การจัดหาน้ำ การจัดกาและกาบำบัดน้ำเสียของเสีย และสิ่งปฏิกูล	10.4	21,428.7	-	-	-	-	-	-	-	5. Water supply, sewerage, waste management and remediation activities							
6. การก่อสร้าง	164.4	15,250.7	-	4.9	-	1.9	-	19.3	5.5	6. Construction							
7. การขายส่ง และการขายปลีก การซ่อมยานยนต์	344.7	17,926.5	1.8	9.2	24.7	7.7	3.1	17.6	7.8	7. Wholesale and retail trade; repair of motor vehicles and motorcycles							
8. การขนส่ง และสถานที่เก็บสินค้า	157.1	25,930.5	0.7	19.5	15.0	1.1	-	13.2	1.6	8. Transportation and storage							
9. ที่พักแรมและภัตตาคาร	98.6	13,100.8	-	4.3	16.4	41.6	-	13.3	1.1	9. Accommodation and food service activities							
10. ข้อมูลข่าวสารและการสื่อสาร	58.1	32,244.3	-	1.8	-	-	1.1	1.0	0.8	10. Information and communication							
11. กิจกรรมทางการเงินและการประกันภัย	100.7	31,384.3	-	0.7	6.4	-	-	-	-	11. Financial and insurance activities							
12. กิจกรรมอสังหาริมทรัพย์	18.9	21,193.9	-	2.2	-	-	-	0.9	-	12. Real estate activities							
13. กิจกรรมทางวิชาชีพ วิทยาศาสตร์ และเทคนิค	62.8	30,431.3	-	-	1.4	-	-	-	-	13. Professional, scientific and technical activities							
14. กิจกรรมการบริหารและการบริการสนับสนุน	112.9	13,838.8	0.8	28.0	4.0	1.1	-	3.4	-	14. Administrative and support service activities							
15. การบริหารราชการ การป้องกันประเทศ การประกันสังคม	103.6	25,725.7	-	2.2	2.3	1.0	-	-	0.8	15. Public administration and defence; compulsory social security							
16. การศึกษา	50.4	27,209.8	-	0.6	5.2	1.3	-	2.2	1.3	16. Education							
17. กิจกรรมด้านสุขภาพและงานสังคมสงเคราะห์	27.7	14,729.2	-	5.2	-	-	-	-	1.5	17. Human health and social work activities							
18. ศิลปะ ความบันเทิง และนันทนาการ	13.4	15,090.6	-	2.2	2.2	4.1	-	5.0	-	18. Arts, entertainment and recreation							
19. กิจกรรมบริการด้านอื่น ๆ	25.2	12,509.4	-	-	-	-	-	2.7	-	19. Other service activities							
20. กิจกรรมการจัดงานในครัวเรือนส่วนบุคคล การผลิตสินค้าและบริการที่ขึ้นเพื่อใช้ในครัวเรือน	16.1	12,644.8	-	2.7	-	2.4	-	3.8	-	20. Activities of households as employers; undifferentiated goods and services-producing activities of households for own use							
21. กิจกรรมขององค์กรระหว่างประเทศ	-	-	-	-	-	-	-	-	-	21. Activities of extraterritorial organizations and bodies							
22. ไม่ทราบ	12.1	22,313.4	-	-	-	-	-	-	-	22. Unknown							
หญิง	1,752.4	18,899.7	5.5	56.4	76.6	140.6	11.6	132.6	16.5	FEMALE							
1. เกษตรกรรม การป่าไม้ และกวางปรมัง	4.7	7,920.2	-	-	-	-	-	-	-	1. Agriculture, forestry and fishing							
2. การทำเหมืองแร่ และเหมืองหิน	-	-	-	-	-	-	-	-	-	2. Mining and quarrying							
3. การผลิต	390.6	17,186.2	0.5	14.7	11.7	7.5	4.8	24.9	3.5	3. Manufacturing							
4. ไฟฟ้า ก๊าซ ไอน้ำและระบบปรับอากาศ	10.3	32,122.2	-	-	0.7	-	-	-	-	4. Electricity, gas, steam and air conditioning supply							
5. การจัดหาน้ำ การจัดกาและกาบำบัดน้ำเสียของเสีย และสิ่งปฏิกูล	3.7	25,634.8	-	-	-	-	-	-	-	5. Water supply, sewerage, waste management and remediation activities							
6. การก่อสร้าง	61.1	13,869.7	-	1.6	0.4	-	-	9.7	2.3	6. Construction							
7. การขายส่ง และการขายปลีก การซ่อมยานยนต์	284.7	18,069.5	-	7.9	17.6	0.9	-	8.6	5.1	7. Wholesale and retail trade; repair of motor vehicles and motorcycles							
8. การขนส่ง และสถานที่เก็บสินค้า	63.7	24,816.3	0.8	2.3	5.0	-	-	-	-	8. Transportation and storage							
9. ที่พักแรมและภัตตาคาร	119.1	11,701.1	-	3.5	11.6	61.5	0.8	16.6	1.4	9. Accommodation and food service activities							
10. ข้อมูลข่าวสารและการสื่อสาร	72.0	29,946.4	1.2	72.0	0.5	1.7	1.1	1.7	1.7	10. Information and communication							
11. กิจกรรมทางการเงินและการประกันภัย	126.2	27,378.5	3.0	5.0	5.3	-	-	0.9	-	11. Financial and insurance activities							
12. กิจกรรมอสังหาริมทรัพย์	35.1	15,635.7	-	2.0	1.1	-	-	1.7	-	12. Real estate activities							
13. กิจกรรมทางวิชาชีพ วิทยาศาสตร์ และเทคนิค	62.7	24,242.0	-	1.2	1.4	-	-	-	-	13. Professional, scientific and technical activities							
14. กิจกรรมการบริหารและการบริการสนับสนุน	92.8	14,412.0	-	6.8	0.8	0.5	-	-	-	14. Administrative and support service activities							
15. การบริหารราชการ การป้องกันประเทศ การประกันสังคม	99.9	23,754.3	-	3.0	2.8	-	-	-	-	15. Public administration and defence; compulsory social security							
16. การศึกษา	97.8	22,818.9	-	-	7.2	7.2	-	3.9	1.2	16. Education							
17. กิจกรรมด้านสุขภาพและงานสังคมสงเคราะห์	77.7	19,830.6	-	5.7	4.2	3.7	1.1	3.1	-	17. Human health and social work activities							
18. ศิลปะ ความบันเทิง และนันทนาการ	8.1	12,353.2	-	0.6	1.1	0.6	-	-	-	18. Arts, entertainment and recreation							
19. กิจกรรมบริการด้านอื่น ๆ	36.8	12,546.1	-	1.5	4.5	0.6	-	3.4	-	19. Other service activities							
20. กิจกรรมการจัดงานในครัวเรือนส่วนบุคคล การผลิตสินค้าและบริการที่ขึ้นเพื่อใช้ในครัวเรือน	83.8	9,242.7	-	0.9	0.6	56.3	3.8	58.1	1.4	20. Activities of households as employers; undifferentiated goods and services-producing activities of households for own use							
21. กิจกรรมขององค์กรระหว่างประเทศ	2.3	27,464.8	-	-	-	-	-	-	-	21. Activities of extraterritorial organizations and bodies							
22. ไม่ทราบ	19.5	23,714.6	-	-	-	-	-	-	-	22. Unknown							

ตารางที่ 16 จำนวนลูกจ้างเอกชน จำแนกตามค่าจ้างเฉลี่ย ผลประโยชน์ที่ได้รับ อุตสาหกรรม กรุงเทพมหานคร

TABLE 16 PRIVATE EMPLOYEE BY AVERAGE WAGE, FRINGE BENEFIT, INDUSTRY, BANGKOK METROPOLIS

อุตสาหกรรม	จำนวน ลูกจ้างเอกชน Total Private Employee	ค่าจ้างเฉลี่ย Average Wage	ลูกจ้างเอกชนที่ได้รับผลประโยชน์อื่น ๆ Private Employee Receive Fringe Benefit					INDUSTRY		
			ได้รับเป็นเงิน In Cash		ได้รับเป็นสิ่งของ In Kind					
			โบนัส Bonus	ค่าล่วงเวลา Overtime	เงินอื่นๆ Other Income	อาหาร Food	เครื่องแต่งกาย Clothes		ที่อยู่อาศัย Housing	อื่นๆ Others
ยอดรวม	3,055.5	18,458.7	9.7	138.5	139.2	207.3	19.2	240.7	35.2	TOTAL
1.เกษตรกรรม การป่าไม้ และการประมง	12.3	7,952.8	-	-	-	-	-	3.3	-	1. Agriculture, forestry and fishing
2.การเหมืองแร่ และเหมืองหิน	2.1	42,114.4	-	-	-	-	-	-	-	2. Mining and quarrying
3. การผลิต	774.1	17,698.4	1.4	32.0	24.0	18.1	8.2	66.3	4.0	3. Manufacturing
4. ไฟฟ้า ก๊าซ ไอน้ำและระบบปรับอากาศ	0.7	100,000.0	-	-	0.7	-	-	-	-	4. Electricity, gas, steam and air conditioning supply
5. การจัดหา น้ำ การจัดการและการบำบัดน้ำเสีย ของเสีย และสิ่งปฏิกูล	3.4	13,009.9	-	-	-	-	-	-	-	5. Water supply; sewerage, waste management and remediation activities
6. การก่อสร้าง	224.3	14,914.3	-	6.5	0.4	1.9	-	27.8	6.6	6. Construction
7. การขนส่ง และการขายปลีก การซ่อมยานยนต์	629.4	17,991.2	1.8	17.1	42.3	8.6	3.1	26.2	12.9	7. Wholesale and retail trade; repair of motor vehicles and motorcycles
8. การขนส่ง และสถานที่เก็บสินค้า	165.8	23,481.1	1.5	10.3	10.5	1.1	-	-	1.6	8. Transportation and storage
9. ที่พักแรมและบริการด้านอาหาร	212.7	12,316.9	-	7.7	28.0	103.1	0.8	29.9	2.4	9. Accommodation and food service activities
10. ข้อมูลข่าวสารและการสื่อสาร	115.1	28,144.7	1.2	1.8	0.5	1.7	2.2	2.7	2.4	10. Information and communication
11.กิจกรรมทางการเงินและการประกันภัย	199.4	27,886.8	3.0	5.6	10.3	-	-	0.9	-	11. Financial and insurance activities
12. กิจกรรมอสังหาริมทรัพย์	54.1	17,581.8	-	4.1	1.1	-	-	2.6	-	12. Real estate activities
13. กิจกรรมทางวิชาชีพ วิทยาศาสตร์ และเทคนิค	118.9	27,644.2	-	1.2	2.8	-	-	-	-	13. Professional, scientific and technical activities
14. กิจกรรมการบริหารและการบริการสนับสนุน	205.7	14,097.3	0.8	34.8	4.7	1.6	-	3.4	-	14. Administrative and support service activities
15. การบริหารราชการ การป้องกันประเทศ การประกันสังคม	-	-	-	-	-	-	-	-	-	15. Public administration and defence; compulsory social security
16. การศึกษา	58.4	23,494.2	-	-	4.8	6.6	-	4.8	2.4	16. Education
17. กิจกรรมด้านสุขภาพและงานสังคมสงเคราะห์	66.6	16,798.1	-	9.7	1.3	0.7	1.1	-	1.5	17. Human health and social work activities
18. ศิลปะ ความบันเทิง และนันทนาการ	18.2	14,170.8	-	2.8	2.8	4.6	-	5.0	-	18. Arts, entertainment and recreation
19. กิจกรรมบริการด้านอื่น ๆ	60.6	12,524.0	-	1.5	4.5	0.6	-	6.1	-	19. Other service activities
20. กิจกรรมการจ้างงานในครัวเรือนส่วนบุคคล การผลิตสินค้าและบริการที่ขึ้นเองเพื่อใช้ในครัวเรือน	100.0	9,792.1	-	3.5	0.6	58.7	3.8	61.9	1.4	20. Activities of households as employers; undifferentiated goods and services-producing activities of households for own use
21. กิจกรรมขององค์กรระหว่างประเทศ	2.3	27,464.8	-	-	-	-	-	-	-	21. Activities of extraterritorial organizations and bodies
22. ไม่ทราบ	31.6	23,179.3	-	-	-	-	-	-	-	22. Unknown

ไตรมาสที่ 2/2559 : Quarter 2/2016

หน่วยเป็นพัน : In Thousands

ตารางที่ 16 จำนวนลูกจ้างเอกชน จำนวนตามค่าจ้างเฉลี่ย ผลประโยชน์ที่ได้รับ อุตสาหกรรม และเพศ กรุงเทพมหานคร
TABLE 16 PRIVATE EMPLOYEE BY AVERAGE WAGE, FRINGE BENEFIT, INDUSTRY AND SEX, BANGKOK METROPOLIS

อุตสาหกรรม Industry	จำนวนลูกจ้าง Private Employee										ค่าจ้างเฉลี่ย Average Wage	อุตสาหกรรมที่ได้รับประโยชน์ Private Employee Receive Fringe Benefit					อุตสาหกรรม Industry	
	Total	Private Employee	ได้รับเงิน In Cash		ได้รับเงินใน Kind		อาหาร Food	เครื่องแต่งกาย Clothes	ที่อยู่อาศัย Housing	อื่นๆ Others		ค่าจ้างเฉลี่ย Average Wage	โบนัส Bonus	ค่าล่วงเวลา Overtime	เงินอื่นๆ Other Income	ค่าจ้างเฉลี่ย Average Wage		ค่าจ้างเฉลี่ย Average Wage
			จำนวน No.	ค่าจ้างเฉลี่ย Average Wage	จำนวน No.	ค่าจ้างเฉลี่ย Average Wage												
ชาย																	MALE	
1.เกษตรกรรม การป่าไม้ และการประมง	1,550.5	7.6	19,108.8	4.1	86.0	77.1	71.7	7.6	112.2	18.7	-	-	-	-	-	-	1. Agriculture, forestry and fishing	
2.การขุดเหมืองแร่ และเหมืองหิน	7.6	2.1	7,972.7	-	-	-	-	-	3.3	-	-	-	-	-	-	-	2. Mining and quarrying	
3. การผลิต	391.0	18,436.7	0.9	18.3	12.3	10.6	3.5	41.4	0.5	0.5	-	-	-	-	-	-	3. Manufacturing	
4. ไฟฟ้า ก๊าซ ไม้ น้ำมัน และระบบปรับอากาศ	-	-	-	-	-	-	-	-	-	-	-	-	-	-	-	-	4. Electricity, gas, steam and air conditioning supply	
5. การจัดทำน้ำ การจัดการและกำจัดน้ำเสีย ของเสีย และสิ่งมีพิษ	3.4	13,009.9	-	-	-	-	-	-	-	-	-	-	-	-	-	-	5. Water supply; sewerage, waste management and remediation activities	
6. การก่อสร้าง	163.2	15,305.6	-	4.9	-	-	1.9	-	18.0	4.3	-	-	-	-	-	-	6. Construction	
7. การขายส่ง และการขายปลีก การซ่อมยานยนต์	344.7	17,926.5	1.8	9.2	24.7	7.7	3.1	-	17.6	7.8	-	-	-	-	-	-	7. Wholesale and retail trade; repair of motor vehicles and motorcycles	
8. การขนส่ง และสถานที่เก็บสินค้า	116.8	23,667.1	0.7	8.0	8.4	1.1	-	-	1.6	1.6	-	-	-	-	-	-	8. Transportation and storage	
9. ที่พักแรมและบริการด้านอาหาร	93.6	13,100.8	-	4.3	16.4	41.6	-	-	13.3	1.1	-	-	-	-	-	-	9. Accommodation and food service activities	
10. ข้อมูลข่าวสารและการสื่อสาร	49.0	28,359.2	-	1.8	-	-	-	1.1	1.0	0.8	-	-	-	-	-	-	10. Information and communication	
11. กิจกรรมทางการเงินและการประกันภัย	85.2	30,445.0	-	0.7	5.6	-	-	-	-	-	-	-	-	-	-	-	11. Financial and insurance activities	
12. กิจกรรมอสังหาริมทรัพย์	18.9	21,193.9	-	2.2	-	-	-	-	0.9	-	-	-	-	-	-	-	12. Real estate activities	
13. กิจกรรมทางวิชาชีพ วิทยาศาสตร์ และเทคนิค	57.8	31,122.5	-	-	1.4	-	-	-	-	-	-	-	-	-	-	-	13. Professional, scientific and technical activities	
14. กิจกรรมการบริหารและการบริการสนับสนุน	112.9	13,838.8	0.8	28.0	4.0	1.1	-	-	3.4	-	-	-	-	-	-	-	14. Administrative and support service activities	
15. การบริหารราชการ การป้องกันประเทศ การประมงสัตว์	-	-	-	-	-	-	-	-	-	-	-	-	-	-	-	-	15. Public administration and defence; compulsory social security	
16. การศึกษา	21.4	28,139.6	-	-	2.2	1.3	-	-	1.9	1.3	-	-	-	-	-	-	16. Education	
17. กิจกรรมด้านสุขภาพและงานสังคมสงเคราะห์	17.9	14,340.2	-	4.0	-	-	-	-	1.5	1.5	-	-	-	-	-	-	17. Human health and social work activities	
18. ศิลปะ ความบันเทิง และนันทนาการ	11.8	14,526.5	-	2.2	2.2	4.1	-	-	5.0	-	-	-	-	-	-	-	18. Arts, entertainment and recreation	
19. กิจกรรมบริการด้านอื่น ๆ	25.2	12,509.4	-	-	-	-	-	-	2.7	-	-	-	-	-	-	-	19. Other service activities	
20. กิจกรรมการจ้างงานในครัวเรือนส่วนบุคคล	16.1	12,644.8	-	2.7	-	-	2.4	-	3.8	-	-	-	-	-	-	-	20. Activities of households as employers; undifferentiated goods and services-producing activities of households for own use	
การผลิสินค้าและบริการที่ซื้อเองเพื่อใช้ในครัวเรือน	-	-	-	-	-	-	-	-	-	-	-	-	-	-	-	-	21. Activities of extraterritorial organizations and bodies	
21. กิจกรรมขององค์กรระหว่างประเทศ	12.1	22,313.4	-	-	-	-	-	-	-	-	-	-	-	-	-	-	21. Activities of extraterritorial organizations and bodies	
22. ไม่ทราบ	4.7	7,920.2	-	-	-	-	-	-	-	-	-	-	-	-	-	-	22. Unknown	
หญิง																	FEMALE	
1.เกษตรกรรม การป่าไม้ และการประมง	1,505.0	17,788.9	5.5	52.5	62.1	135.6	11.6	128.6	16.5	16.5	-	-	-	-	-	-	1. Agriculture, forestry and fishing	
2.การขุดเหมืองแร่ และเหมืองหิน	4.7	7,920.2	-	-	-	-	-	-	-	-	-	-	-	-	-	-	2. Mining and quarrying	
3. การผลิต	383.0	16,944.6	0.5	13.6	11.7	7.5	4.8	24.9	3.5	3.5	-	-	-	-	-	-	3. Manufacturing	
4. ไฟฟ้า ก๊าซ ไม้ น้ำมัน และระบบปรับอากาศ	0.7	100,000.0	-	-	0.7	-	-	-	-	-	-	-	-	-	-	-	4. Electricity, gas, steam and air conditioning supply	
5. การจัดทำน้ำ การจัดการและกำจัดน้ำเสีย ของเสีย และสิ่งมีพิษ	-	-	-	-	-	-	-	-	-	-	-	-	-	-	-	-	5. Water supply; sewerage, waste management and remediation activities	
6. การก่อสร้าง	61.1	13,869.7	-	1.6	0.4	-	-	-	9.7	2.3	-	-	-	-	-	-	6. Construction	
7. การขายส่ง และการขายปลีก การซ่อมยานยนต์	284.7	18,069.5	-	7.9	17.6	0.9	-	-	8.6	5.1	-	-	-	-	-	-	7. Wholesale and retail trade; repair of motor vehicles and motorcycles	
8. การขนส่ง และสถานที่เก็บสินค้า	48.9	23,037.0	0.8	3.5	2.1	-	-	-	-	-	-	-	-	-	-	-	8. Transportation and storage	
9. ที่พักแรมและบริการด้านอาหาร	119.1	11,701.1	-	3.5	11.6	61.5	0.8	16.6	1.4	1.4	-	-	-	-	-	-	9. Accommodation and food service activities	
10. ข้อมูลข่าวสารและการสื่อสาร	66.2	27,986.0	1.2	-	0.5	1.7	1.1	-	1.7	1.7	-	-	-	-	-	-	10. Information and communication	
11. กิจกรรมทางการเงินและการประกันภัย	114.2	25,979.3	3.0	5.0	4.7	-	-	-	0.9	0.9	-	-	-	-	-	-	11. Financial and insurance activities	
12. กิจกรรมอสังหาริมทรัพย์	35.1	15,635.7	-	2.0	1.1	-	-	-	1.7	-	-	-	-	-	-	-	12. Real estate activities	
13. กิจกรรมทางวิชาชีพ วิทยาศาสตร์ และเทคนิค	61.2	24,361.5	-	1.2	1.4	-	-	-	-	-	-	-	-	-	-	-	13. Professional, scientific and technical activities	
14. กิจกรรมการบริหารและการบริการสนับสนุน	92.8	14,412.0	-	6.8	0.8	0.5	-	-	-	-	-	-	-	-	-	-	14. Administrative and support service activities	
15. การบริหารราชการ การป้องกันประเทศ การประมงสัตว์	-	-	-	-	-	-	-	-	-	-	-	-	-	-	-	-	15. Public administration and defence; compulsory social security	
16. การศึกษา	37.0	20,815.8	-	-	2.6	5.3	-	-	2.9	1.2	-	-	-	-	-	-	16. Education	
17. กิจกรรมด้านสุขภาพและงานสังคมสงเคราะห์	48.7	17,700.1	-	5.7	1.3	0.7	1.1	-	-	-	-	-	-	-	-	-	17. Human health and social work activities	
18. ศิลปะ ความบันเทิง และนันทนาการ	6.5	13,522.9	-	0.6	0.6	0.6	-	-	-	-	-	-	-	-	-	-	18. Arts, entertainment and recreation	
19. กิจกรรมบริการด้านอื่น ๆ	35.4	12,534.5	-	1.5	4.5	0.6	-	-	3.4	-	-	-	-	-	-	-	19. Other service activities	
20. กิจกรรมการจ้างงานในครัวเรือนส่วนบุคคล	83.8	9,242.7	-	0.9	0.6	56.3	3.8	58.1	1.4	1.4	-	-	-	-	-	-	20. Activities of households as employers; undifferentiated goods and services-producing activities of households for own use	
การผลิสินค้าและบริการที่ซื้อเองเพื่อใช้ในครัวเรือน	-	-	-	-	-	-	-	-	-	-	-	-	-	-	-	-	21. Activities of extraterritorial organizations and bodies	
21. กิจกรรมขององค์กรระหว่างประเทศ	2.3	27,464.8	-	-	-	-	-	-	-	-	-	-	-	-	-	-	21. Activities of extraterritorial organizations and bodies	
22. ไม่ทราบ	19.5	23,714.6	-	-	-	-	-	-	-	-	-	-	-	-	-	-	22. Unknown	

ตารางที่ 17 จำนวนลูกจ้างรัฐบาล จำนวนตามค่าจ้างเฉลี่ย ผลประโยชน์อื่นที่ได้รับ อุตสาหกรรม และเพศ กรุงเทพมหานคร
TABLE 17 GOVERNMENT EMPLOYEE BY AVERAGE WAGE, FRINGE BENEFIT, INDUSTRY AND SEX, BANGKOK METROPOLIS

อุตสาหกรรม	จำนวน ลูกจ้างรัฐบาล Total Government Employee	ลูกจ้างรัฐบาลที่ได้รับผลประโยชน์อื่นๆ Government Employee Receive Fringe Benefit					INDUSTRY			
		ค่าจ้างเฉลี่ย Average Wage	โบนัส Bonus	ค่าล่วงเวลา Overtime	เงินอื่นๆ Other Income	อาหาร Food		ได้รับเงินสด In Kind	ที่อยู่อาศัย Housing	อื่นๆ Others
ชาย	251.2	28,687.9	-	15.6	13.7	1.0	-	14.7	2.0	MALE
1. เกษตรกรรม การป่าไม้ และการประมง	-	-	-	-	-	-	-	-	-	1. Agriculture, forestry and fishing
2. การทำเหมืองแร่ และหิน	-	-	-	-	-	-	-	-	-	2. Mining and quarrying
3. การผลิต	16.5	32,009.2	-	-	0.9	-	-	-	-	3. Manufacturing
4. ไฟฟ้า ก๊าซ ไอน้ำ และระบบปรับอากาศ	12.4	32,014.0	-	-	-	-	-	-	-	4. Electricity, gas, steam and air conditioning supply
5. การจัดหาสินค้า การจัดการและการบำบัดน้ำเสีย ของเสีย และสิ่งปฏิกูล	7.0	25,541.5	-	-	-	-	-	-	-	5. Water supply; sewerage, waste management and remediation activities
6. การก่อสร้าง	1.2	7,800.0	-	-	-	-	-	1.2	1.2	6. Construction
7. การขายส่ง และการขายปลีก การซ่อมยานยนต์	-	-	-	-	-	-	-	-	-	7. Wholesale and retail trade; repair of motor vehicles and motorcycles
8. การขนส่ง และสถานที่ไม่ใช่สินค้า	40.3	32,492.7	-	-	6.6	-	-	13.2	-	8. Transportation and storage
9. ที่พักแรมและบริการด้านอาหาร	-	-	-	11.5	-	-	-	-	-	9. Accommodation and food service activities
10. ข้อมูลข่าวสารและการสื่อสาร	9.2	52,952.6	-	-	-	-	-	-	-	10. Information and communication
11. กิจกรรมทางการเงินและการประกันภัย	15.5	36,539.2	-	-	0.8	-	-	-	-	11. Financial and insurance activities
12. กิจกรรมอสังหาริมทรัพย์	-	-	-	-	-	-	-	-	-	12. Real estate activities
13. กิจกรรมทางวิชาชีพ วิทยาศาสตร์ และเทคนิค	5.0	22,471.1	-	-	-	-	-	-	-	13. Professional, scientific and technical activities
14. กิจกรรมการบริการและการบริการสนับสนุน	103.6	25,725.7	-	2.2	2.3	1.0	-	-	0.8	14. Administrative and support service activities
15. การบริหารราชการ การป้องกันประเทศ การประกันสังคม	-	-	-	-	-	-	-	-	-	15. Public administration and defence; compulsory social security
16. การศึกษา	29.1	26,527.0	-	0.6	3.0	-	-	0.3	-	16. Education
17. กิจกรรมด้านสุขภาพและงานสังคมสงเคราะห์	9.8	15,437.1	-	1.3	-	-	-	-	-	17. Human health and social work activities
18. ศิลปะ ความบันเทิง และนันทนาการ	1.6	19,157.7	-	-	-	-	-	-	-	18. Arts, entertainment and recreation
19. กิจกรรมบริการด้านอื่น ๆ	-	-	-	-	-	-	-	-	-	19. Other service activities
20. กิจกรรมการจ้างงานในครัวเรือนส่วนบุคคล การผลิตสินค้าและบริการที่ขึ้นอยู่กับการจ้างงานในครัวเรือน	-	-	-	-	-	-	-	-	-	20. Activities of households as employers; undifferentiated goods and services-producing activities of households for own use
21. กิจกรรมขององค์การระหว่างประเทศ	-	-	-	-	-	-	-	-	-	21. Activities of extraterritorial organizations and bodies
22. ไม่ทราบ	-	-	-	-	-	-	-	-	-	22. Unknown
หญิง	247.5	25,655.3	-	4.0	14.5	4.9	-	4.0	-	FEMALE
1. เกษตรกรรม การป่าไม้ และการประมง	-	-	-	-	-	-	-	-	-	1. Agriculture, forestry and fishing
2. การทำเหมืองแร่ และหิน	-	-	-	-	-	-	-	-	-	2. Mining and quarrying
3. การผลิต	7.6	29,418.0	-	1.0	-	-	-	-	-	3. Manufacturing
4. ไฟฟ้า ก๊าซ ไอน้ำ และระบบปรับอากาศ	9.6	27,147.5	-	-	-	-	-	-	-	4. Electricity, gas, steam and air conditioning supply
5. การจัดหาสินค้า การจัดการและการบำบัดน้ำเสีย ของเสีย และสิ่งปฏิกูล	3.7	25,634.8	-	-	-	-	-	-	-	5. Water supply; sewerage, waste management and remediation activities
6. การก่อสร้าง	-	-	-	-	-	-	-	-	-	6. Construction
7. การขายส่ง และการขายปลีก การซ่อมยานยนต์	-	-	-	-	-	-	-	-	-	7. Wholesale and retail trade; repair of motor vehicles and motorcycles
8. การขนส่ง และสถานที่ไม่ใช่สินค้า	14.8	30,707.1	-	-	2.9	-	-	-	-	8. Transportation and storage
9. ที่พักแรมและบริการด้านอาหาร	-	-	-	-	-	-	-	-	-	9. Accommodation and food service activities
10. ข้อมูลข่าวสารและการสื่อสาร	5.8	44,908.4	-	-	-	-	-	-	-	10. Information and communication
11. กิจกรรมทางการเงินและการประกันภัย	11.9	40,766.7	-	-	0.6	-	-	-	-	11. Financial and insurance activities
12. กิจกรรมอสังหาริมทรัพย์	-	-	-	-	-	-	-	-	-	12. Real estate activities
13. กิจกรรมทางวิชาชีพ วิทยาศาสตร์ และเทคนิค	1.5	19,278.1	-	-	-	-	-	-	-	13. Professional, scientific and technical activities
14. กิจกรรมการบริการและการบริการสนับสนุน	99.9	23,754.3	-	3.0	2.8	-	-	-	-	14. Administrative and support service activities
15. การบริหารราชการ การป้องกันประเทศ การประกันสังคม	-	-	-	-	-	-	-	-	-	15. Public administration and defence; compulsory social security
16. การศึกษา	60.8	24,039.6	-	-	4.6	1.9	-	1.0	-	16. Education
17. กิจกรรมด้านสุขภาพและงานสังคมสงเคราะห์	29.0	23,417.0	-	-	3.0	3.1	-	3.1	-	17. Human health and social work activities
18. ศิลปะ ความบันเทิง และนันทนาการ	1.6	7,702.6	-	-	0.6	-	-	-	-	18. Arts, entertainment and recreation
19. กิจกรรมบริการด้านอื่น ๆ	1.4	12,844.5	-	-	-	-	-	-	-	19. Other service activities
20. กิจกรรมการจ้างงานในครัวเรือนส่วนบุคคล การผลิตสินค้าและบริการที่ขึ้นอยู่กับการจ้างงานในครัวเรือน	-	-	-	-	-	-	-	-	-	20. Activities of households as employers; undifferentiated goods and services-producing activities of households for own use
21. กิจกรรมขององค์การระหว่างประเทศ	-	-	-	-	-	-	-	-	-	21. Activities of extraterritorial organizations and bodies
22. ไม่ทราบ	-	-	-	-	-	-	-	-	-	22. Unknown

ตารางที่ 18 จำนวนลูกจ้าง จำแนกตามอาชีพ ระดับของรายได้ กรุงเทพมหานคร

TABLE 18 EMPLOYEE BY OCCUPATION, INCOME CLASS, BANGKOK METROPOLIS

ไตรมาสที่ 2/2559 : Quarter 2/2016

หน่วยเป็นพัน : in Thousands

ระดับของรายได้	อาชีพ Occupation											รวม	ผู้จัดการ Legislators & Managers	ผู้ประกอบวิชาชีพ ต่างๆ Professional	เจ้าหน้าที่เทคนิค และผู้ประกอบ วิชาชีพ Technicians	เสมียน Clerks	พนักงานบริการ ผู้จำหน่ายสินค้า Service Workers	ด้านการเกษตร ป่าไม้และประมง Agricultural & Fishery	ช่างฝีมือและผู้ปฏิบัติ งานที่เกี่ยวข้อง Craft & associat	ผู้ควบคุมเครื่องจักร งานด้านการประกอบ Plant & Machine controls	ผู้ประกอบการอาชีพ งานพื้นฐาน Elementary occupations	คนงานซึ่งมี ได้จำแนกไว้ ในหมวดอื่น Not classifiable	INCOME CLASS
	Total	525.1	446.0	395.2	612.4	13.4	433.6	428.5	417.8	45.5	TOTAL												
ยอดรวม	3,596.8	279.2	446.0	395.2	612.4	13.4	433.6	428.5	417.8	45.5	TOTAL												
ต่ำกว่า 1,501 บาท	-	-	-	-	-	-	-	-	-	-	-	-	-	-	-	-	-	-	-	-	-	Less than 1,501 Baht	
1,501 - 2,500 บาท	2.3	-	-	-	-	-	1.2	-	1.1	-	-	1.2	-	1.1	-	-	-	1.1	-	-	-	1,501 - 2,500 Baht	
2,501 - 3,500 บาท	6.2	-	-	-	2.5	-	-	-	2.9	-	-	-	0.8	2.9	-	-	-	2.9	-	-	-	2,501 - 3,500 Baht	
3,501 - 4,500 บาท	8.5	-	0.8	-	2.8	-	1.8	-	2.3	-	-	1.8	-	2.3	-	-	-	2.3	-	-	-	3,501 - 4,500 Baht	
4,501 - 5,500 บาท	16.9	-	1.1	1.2	5.2	-	1.6	1.1	6.7	-	-	1.6	1.1	6.7	-	-	-	6.7	-	-	-	4,501 - 5,500 Baht	
5,501 - 6,500 บาท	39.3	-	-	0.6	15.6	1.8	3.0	3.7	14.5	-	-	3.0	3.7	14.5	-	-	-	14.5	-	-	-	5,501 - 6,500 Baht	
6,501 - 7,500 บาท	80.6	-	-	2.1	14.9	0.6	10.6	13.7	38.7	-	-	10.6	13.7	38.7	-	-	-	38.7	-	-	-	6,501 - 7,500 Baht	
7,501 - 10,000 บาท	873.2	0.5	18.5	56.6	200.7	3.2	166.0	156.2	261.0	-	-	166.0	156.2	261.0	-	-	-	261.0	-	-	-	7,501 - 10,000 Baht	
10,001 - 15,000 บาท	1,011.0	13.8	91.1	151.0	236.8	7.2	180.0	194.2	74.9	-	-	180.0	194.2	74.9	-	-	-	74.9	-	-	-	10,001 - 15,000 Baht	
15,001 - 20,000 บาท	608.8	29.7	146.4	114.2	77.1	0.6	47.0	42.9	11.7	-	-	47.0	42.9	11.7	-	-	-	11.7	-	-	-	15,001 - 20,000 Baht	
20,001 - 30,000 บาท	499.0	77.4	125.3	47.4	40.6	-	15.1	8.8	1.7	-	-	15.1	8.8	1.7	-	-	-	1.7	-	-	-	20,001 - 30,000 Baht	
มากกว่า 30,000 บาท	408.5	153.2	59.0	19.5	12.3	-	5.9	5.6	-	-	-	5.9	5.6	-	-	-	-	-	-	-	-	More than 30,000 Baht	
ไม่ทราบ	42.6	4.7	3.9	2.6	3.9	-	1.6	1.6	2.3	-	-	1.6	1.6	2.3	-	-	-	2.3	-	-	-	Unknown	

ตารางที่ 18 จำนวนลูกจ้าง จำแนกตามอาชีพ ระดับของรายได้ และเพศ กรุงเทพมหานคร
TABLE 18 EMPLOYEE BY OCCUPATION, INCOME CLASS AND SEX, BANGKOK METROPOLIS

ระดับของรายได้	อาชีพ											รวม	แรงงานซึ่งมิได้จำแนกไว้ในหมวดอื่น	INCOME CLASS
	ผู้จัดการ Legislators & Managers	ผู้ประกอบวิชาชีพ ด้านต่างๆ Professional	เจ้าหน้าที่เทคนิค และผู้ประกอบ วิชาชีพ Technicians	เสมียน Clerks	พนักงานบริการ ผู้จำหน่ายสินค้า Service Workers	ด้านการเกษตร ป่าไม้และประมง Agricultural & Fishery	ช่างฝีมือและผู้ปฏิบัติ งานที่มีเกี่ยวข้อง Craft & associat	ผู้ควบคุมเครื่องจักร งานด้านการประกอบ Plant & Machine controlors	ผู้ประกอบอาชีพ งานพื้นฐาน Elementary occupations	ช่างเขียน ได้จำแนกไว้ ในหมวดอื่น	Not classifiable			
ชาย	1,820.0	129.5	241.3	202.6	118.4	293.3	8.8	346.1	310.3	146.4	23.3	MALE		
ต่ำกว่า 1,501 บาท	-	-	-	-	-	-	-	-	-	-	-	Less than 1,501 Baht		
1,501 - 2,500 บาท	1.4	-	-	-	-	-	-	0.8	-	0.6	-	1,501 - 2,500 Baht		
2,501 - 3,500 บาท	5.5	-	-	-	-	2.5	-	-	0.8	2.2	-	2,501 - 3,500 Baht		
3,501 - 4,500 บาท	6.3	-	1.0	0.8	-	1.5	-	1.8	-	1.3	-	3,501 - 4,500 Baht		
4,501 - 5,500 บาท	6.1	-	-	1.1	-	2.0	-	0.5	-	2.5	-	4,501 - 5,500 Baht		
5,501 - 6,500 บาท	14.9	-	-	-	-	4.5	-	3.0	1.0	4.6	-	5,501 - 6,500 Baht		
6,501 - 7,500 บาท	31.4	-	-	-	0.9	2.4	0.3	6.3	5.5	15.9	-	6,501 - 7,500 Baht		
7,501 - 10,000 บาท	402.1	0.5	0.8	10.7	24.4	80.7	2.2	113.4	85.9	79.5	4.2	7,501 - 10,000 Baht		
10,001 - 15,000 บาท	596.7	7.9	20.7	39.3	42.9	133.9	3.9	157.1	160.3	29.8	0.8	10,001 - 15,000 Baht		
15,001 - 20,000 บาท	278.8	14.1	48.2	54.8	30.3	37.7	0.6	41.6	41.7	8.4	1.6	15,001 - 20,000 Baht		
20,001 - 30,000 บาท	299.0	25.9	85.2	66.9	11.3	21.4	-	14.2	8.8	1.7	3.7	20,001 - 30,000 Baht		
มากกว่า 30,000 บาท	219.6	80.0	85.0	26.0	7.8	6.7	-	5.9	5.6	-	2.5	More than 30,000 Baht		
ไม่ทราบ	18.3	1.1	0.4	3.1	0.8	-	-	1.6	0.7	-	10.5	Unknown		
หญิง	1,776.8	149.8	283.8	243.4	276.8	319.1	4.5	87.5	118.2	271.4	22.2	FEMALE		
ต่ำกว่า 1,501 บาท	-	-	-	-	-	-	-	-	-	-	-	Less than 1,501 Baht		
1,501 - 2,500 บาท	0.8	-	-	-	-	-	-	0.4	-	0.4	-	1,501 - 2,500 Baht		
2,501 - 3,500 บาท	0.7	-	-	-	-	-	-	-	-	0.7	-	2,501 - 3,500 Baht		
3,501 - 4,500 บาท	2.2	-	-	-	-	1.2	-	-	-	1.0	-	3,501 - 4,500 Baht		
4,501 - 5,500 บาท	10.8	-	-	-	1.2	3.2	-	1.1	1.1	4.3	-	4,501 - 5,500 Baht		
5,501 - 6,500 บาท	24.4	-	-	-	0.6	11.2	-	-	2.7	9.9	-	5,501 - 6,500 Baht		
6,501 - 7,500 บาท	49.2	-	-	-	1.2	12.5	0.3	4.3	8.2	22.8	-	6,501 - 7,500 Baht		
7,501 - 10,000 บาท	471.1	-	4.1	7.8	32.3	120.1	0.9	52.6	70.4	181.5	1.5	7,501 - 10,000 Baht		
10,001 - 15,000 บาท	414.3	5.9	39.3	51.8	108.1	102.9	3.3	22.9	33.9	45.1	1.2	10,001 - 15,000 Baht		
15,001 - 20,000 บาท	330.0	15.6	81.4	91.7	83.9	39.4	-	5.5	1.1	3.4	8.1	15,001 - 20,000 Baht		
20,001 - 30,000 บาท	260.0	51.6	89.9	58.4	36.1	19.2	-	0.9	-	-	4.0	20,001 - 30,000 Baht		
มากกว่า 30,000 บาท	188.9	73.2	63.3	33.0	11.7	5.6	-	-	-	-	2.2	More than 30,000 Baht		
ไม่ทราบ	24.4	3.6	5.8	0.8	1.9	3.9	-	-	0.8	2.3	5.3	Unknown		

ตารางที่ 19 จำนวนลูกจ้าง จำแนกตามอุตสาหกรรม ระดับของรายได้ กรุงเทพมหานคร
TABLE 19 EMPLOYEE BY INDUSTRY, INCOME CLASS, BANGKOK METROPOLIS

หน่วยเป็นพัน : In Thousands

ระดับของรายได้	อุตสาหกรรม Industry													TOTAL	INCOME CLASS	
	รวม	เกษตรกรรม การป้อนไม้ และการปราง	การทำเหมืองแร่ และเหมืองหิน	การผลิต	ไฟฟ้า ก๊าซ ไอน้ำระบบปรับอากาศ	จำหน่าย-ซ่อมแซมสิ่ง และปะปา	การก่อสร้าง	การขายส่ง การขายปลีก	การขนส่งและ การเก็บเงินค่า	ที่พักแรมและ บริการด้านอาหาร	ข้อมูลข่าวสาร และการสื่อสาร	การเงินและ การประกันภัย	การบริการ Financial			การบริการ intermediation
Total	3,596.8	12.3	4.4	803.4	22.7	14.1	223.6	636.9	223.6	214.2	131.1	228.3	228.3	228.3	TOTAL	
ต่ำกว่า 1,501 บาท	-	-	-	-	-	-	-	-	-	-	-	-	-	-	-	Less than 1,501 Baht
1,501 - 2,500 บาท	2.3	-	-	1.6	-	-	-	-	-	-	-	-	-	-	-	1,501 - 2,500 Baht
2,501 - 3,500 บาท	6.2	-	-	0.7	-	-	-	-	-	0.8	-	-	-	-	-	2,501 - 3,500 Baht
3,501 - 4,500 บาท	8.5	-	-	-	-	0.9	1.8	-	-	-	-	-	-	-	-	3,501 - 4,500 Baht
4,501 - 5,500 บาท	16.9	2.5	-	2.5	-	-	0.5	1.7	-	-	-	-	-	-	-	4,501 - 5,500 Baht
5,501 - 6,500 บาท	39.3	-	-	10.9	-	-	2.8	2.9	-	-	-	-	-	-	-	5,501 - 6,500 Baht
6,501 - 7,500 บาท	80.6	-	-	21.0	-	-	6.1	18.7	-	4.3	-	-	-	-	-	6,501 - 7,500 Baht
7,501 - 10,000 บาท	873.2	8.0	-	283.6	2.5	0.9	80.9	127.0	30.7	97.1	15.2	12.4	12.4	12.4	7,501 - 10,000 Baht	
10,001 - 15,000 บาท	1,011.0	1.8	-	219.5	5.2	1.1	79.9	232.3	72.4	58.7	11.4	33.5	33.5	33.5	10,001 - 15,000 Baht	
15,001 - 20,000 บาท	608.8	-	-	104.1	3.2	6.6	21.6	112.7	43.3	22.8	27.9	59.9	59.9	59.9	15,001 - 20,000 Baht	
20,001 - 30,000 บาท	499.0	-	-	72.7	3.9	2.5	18.3	89.4	29.2	6.2	36.0	70.0	70.0	70.0	20,001 - 30,000 Baht	
มากกว่า 30,000 บาท	408.5	-	2.1	81.4	7.9	2.1	13.6	44.8	40.2	5.1	39.7	51.0	51.0	51.0	More than 30,000 Baht	
ไม่ทราบ	42.6	-	2.3	5.3	-	-	-	7.5	2.8	1.6	1.0	1.4	1.4	1.4	Unknown	

ตารางที่ 19 จำนวนลูกจ้าง จำนวนตามอุตสาหกรรม ระดับของรายได้ กรุงเทพมหานคร (ต่อ)

TABLE 19 EMPLOYEE BY INDUSTRY, INCOME CLASS , BANGKOK METROPOLIS (Contd.)

หน่วยเป็นพัน : In Thousands

ระดับของรายได้	อุตสาหกรรม (ต่อ) Industry (Contd.)													ไม่ทราบ	INCOME CLASS
	กิจกรรมอสังหาริมทรัพย์ Real estate activities	กิจกรรมทางวิชาชีพ วัยหนุ่มสาว Professional/technical activities	การบริหารสนับสนุน และป้องกันประเทศ Administrative and support service activities	การบริหารราชการ ป้องกันประเทศ Public administration	การศึกษา Education	กิจกรรมด้านสุขภาพ งานสังคมสงเคราะห์ Health and social work	ศิลปะ ความบันเทิง และนันทนาการ Art, entertainment	บริการด้านอื่นๆ Other service	งานในครัวเรือน Activities of household	กิจกรรมขององค์กร Extra-territorial	ไม่ทราบ Unknown	TOTAL			
ยอดรวม	55.1	125.4	205.7	206.5	149.6	106.4	21.5	65.4	100.0	3.0	43.9				
ต่ำกว่า 1,501 บาท	-	-	-	-	-	-	-	-	-	-	-	-	Less than 1,501 Baht		
1,501 - 2,500 บาท	-	-	-	-	-	-	-	-	0.6	-	-	-	1,501 - 2,500 Baht		
2,501 - 3,500 บาท	-	-	-	-	-	-	2.2	-	-	-	-	-	2,501 - 3,500 Baht		
3,501 - 4,500 บาท	-	-	-	-	-	-	0.8	0.4	1.0	-	-	-	3,501 - 4,500 Baht		
4,501 - 5,500 บาท	1.0	-	1.0	-	-	-	1.7	0.6	4.1	-	-	-	4,501 - 5,500 Baht		
5,501 - 6,500 บาท	0.6	-	-	0.4	1.1	-	-	2.3	8.4	-	-	-	5,501 - 6,500 Baht		
6,501 - 7,500 บาท	2.2	-	4.2	-	1.2	1.1	-	3.6	12.7	-	-	-	6,501 - 7,500 Baht		
7,501 - 10,000 บาท	14.7	2.1	69.1	15.2	11.1	22.3	3.4	24.9	48.8	-	3.7	-	7,501 - 10,000 Baht		
10,001 - 15,000 บาท	12.8	23.5	86.0	60.6	35.5	31.1	6.7	19.4	16.2	0.6	2.7	-	10,001 - 15,000 Baht		
15,001 - 20,000 บาท	11.5	40.2	23.3	47.3	30.8	22.3	4.8	6.8	6.9	-	13.0	-	15,001 - 20,000 Baht		
20,001 - 30,000 บาท	6.8	35.1	13.7	45.2	38.3	19.8	-	2.8	1.4	1.1	6.6	-	20,001 - 30,000 Baht		
มากกว่า 30,000 บาท	4.4	24.6	8.4	34.9	30.3	8.8	2.0	1.1	-	0.6	5.7	-	More than 30,000 Baht		
ไม่ทราบ	1.0	-	-	3.0	1.3	1.0	-	1.4	-	0.7	12.3	-	Unknown		

ตารางที่ 19 จำนวนลูกจ้าง จำแนกตามอุตสาหกรรม ระดับของรายได้ และเพศ กรุงเทพมหานคร
TABLE 19 EMPLOYEE BY INDUSTRY, INCOME CLASS AND SEX, BANGKOK METROPOLIS

หน่วยนับหมื่น : in Thousands

ระดับของรายได้	รวม	อุตสาหกรรม Industry											กิจการบริการเงินฝาก การประกันภัย Financial intermediation	INCOME CLASS
		เกษตรกรรม การปศุสัตว์ และสวนผลไม้ Agriculture	เหมืองแร่ และหิน Mining	การผลิต Manufacturing	ไฟฟ้า ก๊าซ ไอน้ำระบบรับ อากาศ Electricity	การจัดหาน้ำ บ้านพักอาศัย และระบบ sewerage, waste	การก่อสร้าง Construction	การขายปลีก การขายส่ง การซ่อมรถยนต์ wholesale/retail	การขนส่ง และ สถานที่เก็บสินค้า Transportation and storage	ที่พักแรมและ บริการที่อาหาร Accommodation and food service	ข้อมูลข่าวสาร และการสื่อสาร Information and communication	กิจการบริการเงินฝาก การประกันภัย Financial intermediation		
ชาย	1,820.0	7.6	2.1	405.9	12.4	10.4	164.4	349.8	159.2	93.6	58.1	101.5	MALE	
ต่ำกว่า 1,501 บาท	-	-	-	-	-	-	-	-	-	-	-	-	Less than 1,501 Baht	
1,501 - 2,500 บาท	1.4	-	0.8	-	-	-	-	-	-	-	-	-	1,501 - 2,500 Baht	
2,501 - 3,500 บาท	5.5	-	-	-	-	-	-	-	0.8	-	-	-	2,501 - 3,500 Baht	
3,501 - 4,500 บาท	6.3	-	-	-	0.9	-	1.8	-	-	2.5	-	-	3,501 - 4,500 Baht	
4,501 - 5,500 บาท	6.1	-	0.4	-	-	-	0.5	-	-	-	-	-	4,501 - 5,500 Baht	
5,501 - 6,500 บาท	14.9	-	3.5	-	-	-	2.8	-	-	5.2	-	-	5,501 - 6,500 Baht	
6,501 - 7,500 บาท	31.4	-	7.8	-	-	-	2.9	12.0	4.0	2.4	-	-	6,501 - 7,500 Baht	
7,501 - 10,000 บาท	402.1	3.3	127.2	1.4	0.9	50.7	70.4	25.7	38.2	4.4	6.1	-	7,501 - 10,000 Baht	
10,001 - 15,000 บาท	596.7	1.8	132.6	3.1	1.1	63.5	139.8	60.6	23.9	4.5	16.2	-	10,001 - 15,000 Baht	
15,001 - 20,000 บาท	278.8	-	51.4	-	5.1	18.6	58.1	22.7	10.8	10.6	20.1	-	15,001 - 20,000 Baht	
20,001 - 30,000 บาท	239.0	-	38.7	1.9	0.6	12.2	39.7	13.3	5.8	20.7	33.1	-	20,001 - 30,000 Baht	
มากกว่า 30,000 บาท	219.6	-	45.2	5.0	1.8	11.3	24.7	30.0	2.2	18.0	25.2	-	More than 30,000 Baht	
ไม่ทราบ	18.3	-	2.4	-	-	-	5.1	-	2.1	-	0.8	-	Unknown	
หญิง	1,776.8	4.7	2.3	393.5	10.3	3.7	61.1	287.1	64.4	120.7	72.9	126.8	FEMALE	
ต่ำกว่า 1,501 บาท	-	-	-	-	-	-	-	-	-	-	-	-	Less than 1,501 Baht	
1,501 - 2,500 บาท	0.8	-	0.8	-	-	-	-	-	-	-	-	-	1,501 - 2,500 Baht	
2,501 - 3,500 บาท	0.7	-	0.7	-	-	-	-	-	-	-	-	-	2,501 - 3,500 Baht	
3,501 - 4,500 บาท	2.2	-	-	-	-	-	-	-	-	1.2	-	-	3,501 - 4,500 Baht	
4,501 - 5,500 บาท	10.8	-	2.2	-	-	-	1.7	-	-	1.3	-	-	4,501 - 5,500 Baht	
5,501 - 6,500 บาท	24.4	-	7.4	-	-	-	2.9	-	-	4.6	-	-	5,501 - 6,500 Baht	
6,501 - 7,500 บาท	49.2	-	13.3	-	-	3.2	6.7	0.3	3.1	3.1	-	-	6,501 - 7,500 Baht	
7,501 - 10,000 บาท	471.1	4.7	156.4	1.1	-	30.2	56.5	4.9	58.9	10.8	6.3	-	7,501 - 10,000 Baht	
10,001 - 15,000 บาท	414.3	-	86.9	2.1	-	16.4	92.6	11.8	34.7	6.9	17.3	-	10,001 - 15,000 Baht	
15,001 - 20,000 บาท	330.0	-	52.7	-	1.5	3.0	54.5	20.7	12.0	17.4	39.8	-	15,001 - 20,000 Baht	
20,001 - 30,000 บาท	260.0	-	34.1	2.0	1.9	6.1	49.7	15.8	0.4	15.3	37.0	-	20,001 - 30,000 Baht	
มากกว่า 30,000 บาท	188.9	-	36.2	2.9	0.3	2.3	20.1	10.2	2.8	21.7	25.8	-	More than 30,000 Baht	
ไม่ทราบ	24.4	-	2.9	-	-	-	2.4	0.7	1.6	1.0	0.7	-	Unknown	

ตารางที่ 19 จำนวนผู้จ้างงานตามอุตสาหกรรม ระดับของรายได้ และเพศ กรุงเทพมหานคร (ต่อ)
TABLE 19 EMPLOYEE BY INDUSTRY, INCOME CLASS AND SEX , BANGKOK METROPOLIS (Contd.)

ระดับของรายได้	อุตสาหกรรม (ต่อ) Industry (Contd.)											กิจกรรมขององค์กร Extra-territorial	งานในครัวเรือน Activities of household	ไม่ทราบ Unknown	INCOME CLASS
	กิจกรรมอสังหาริมทรัพย์ Real estate activities	กิจกรรมทางวิชาชีพ วิชาและเทคนิค Professional, scientific technical activities	การบริหารสนับสนุน และบริการสนับสนุน Administrative and support service activities	การบริหารราชการ ปกครองประเทศ Public administration	การศึกษา Education	กิจกรรมด้านสุขภาพ งานสังคมและครุภัณฑ์ Health and social work	ศิลปะ ความบันเทิง และนันทนาการ Art, entertainment	บริการด้านอื่นๆ Other service	งานในครัวเรือน Activities of household	กิจกรรมขององค์กร Extra-territorial	ไม่ทราบ Unknown				
ชาย	18.9	62.8	112.9	104.8	50.4	28.7	13.4	25.2	16.1	-	17.8			MALE	
ต่ำกว่า 1,501 บาท	-	-	-	-	-	-	-	-	-	-	-	-	-	Less than 1,501 Baht	
1,501 - 2,500 บาท	-	-	-	-	-	-	-	-	0.6	-	-	-	-	1,501 - 2,500 Baht	
2,501 - 3,500 บาท	-	-	-	-	-	-	2.2	-	-	-	-	-	-	2,501 - 3,500 Baht	
3,501 - 4,500 บาท	-	-	-	-	-	-	0.8	0.4	-	-	-	-	-	3,501 - 4,500 Baht	
4,501 - 5,500 บาท	1.0	-	-	-	-	-	1.1	0.6	-	-	-	-	-	4,501 - 5,500 Baht	
5,501 - 6,500 บาท	-	-	-	-	-	-	-	0.6	2.7	-	-	-	-	5,501 - 6,500 Baht	
6,501 - 7,500 บาท	-	-	1.7	-	0.6	-	-	-	-	-	-	-	-	6,501 - 7,500 Baht	
7,501 - 10,000 บาท	3.0	1.4	30.2	9.0	3.1	10.8	1.8	8.7	3.6	-	2.2	-	7,501 - 10,000 Baht		
10,001 - 15,000 บาท	4.8	13.3	59.0	32.0	12.7	9.1	2.1	10.3	4.7	-	1.5	-	10,001 - 15,000 Baht		
15,001 - 20,000 บาท	5.0	14.2	13.2	23.7	7.1	4.3	3.5	3.3	3.0	-	3.1	-	15,001 - 20,000 Baht		
20,001 - 30,000 บาท	2.5	18.9	5.7	24.3	13.9	2.0	-	0.7	1.4	-	3.6	-	20,001 - 30,000 Baht		
มากกว่า 30,000 บาท	2.7	14.9	3.1	14.6	13.0	1.5	2.0	0.6	-	-	1.7	-	More than 30,000 Baht		
ไม่ทราบ	-	-	-	1.2	-	1.0	-	-	-	-	5.7	-	Unknown		
หญิง	36.2	62.7	92.8	101.7	99.1	77.7	8.1	38.2	83.8	3.0	26.1			FEMALE	
ต่ำกว่า 1,501 บาท	-	-	-	-	-	-	-	-	-	-	-	-	-	Less than 1,501 Baht	
1,501 - 2,500 บาท	-	-	-	-	-	-	-	-	-	-	-	-	-	1,501 - 2,500 Baht	
2,501 - 3,500 บาท	-	-	-	-	-	-	-	-	-	-	-	-	-	2,501 - 3,500 Baht	
3,501 - 4,500 บาท	-	-	-	-	-	-	-	-	1.0	-	-	-	-	3,501 - 4,500 Baht	
4,501 - 5,500 บาท	-	-	1.0	-	-	-	0.6	-	4.1	-	-	-	-	4,501 - 5,500 Baht	
5,501 - 6,500 บาท	0.6	-	-	0.4	1.1	-	-	1.8	5.6	-	-	-	-	5,501 - 6,500 Baht	
6,501 - 7,500 บาท	2.2	-	2.5	-	0.6	1.1	-	3.6	12.7	-	-	-	-	6,501 - 7,500 Baht	
7,501 - 10,000 บาท	11.8	0.6	38.9	6.2	7.9	11.5	1.6	16.2	45.1	-	1.5	-	7,501 - 10,000 Baht		
10,001 - 15,000 บาท	8.0	10.2	27.0	28.6	22.8	22.0	4.6	9.1	11.5	-	1.2	-	10,001 - 15,000 Baht		
15,001 - 20,000 บาท	6.5	25.9	10.1	23.6	23.7	18.0	1.3	3.5	3.8	-	9.9	-	15,001 - 20,000 Baht		
20,001 - 30,000 บาท	4.3	16.2	8.1	20.9	24.3	17.8	-	2.1	-	-	1.1	-	20,001 - 30,000 Baht		
มากกว่า 30,000 บาท	1.7	9.7	5.3	20.3	17.3	7.3	-	0.5	-	-	0.6	-	More than 30,000 Baht		
ไม่ทราบ	1.0	-	-	1.8	1.3	-	-	1.4	-	-	0.7	-	Unknown		

ภาคกลาง

ตารางสถิติ ภาคกลาง

- ตารางที่ 1 จำนวนประชากร จำแนกตามกลุ่มอายุ สถานภาพแรงงาน
- ตารางที่ 2 จำนวนประชากรอายุ 15 ปี ขึ้นไป จำแนกตามสถานภาพสมรส สถานภาพแรงงาน
- ตารางที่ 3 จำนวนประชากรอายุ 15 ปีขึ้นไป จำแนกตามระดับการศึกษาที่สำเร็จ สถานภาพแรงงาน
- ตารางที่ 4 ผู้มีงานทำ จำแนกตามระดับการศึกษาที่สำเร็จ อาชีพ
- ตารางที่ 5 ผู้มีงานทำ จำแนกตามระดับการศึกษาที่สำเร็จ อุตสาหกรรม
- ตารางที่ 6 ผู้มีงานทำ จำแนกตามสถานภาพการทำงาน อาชีพ
- ตารางที่ 7 ผู้มีงานทำ จำแนกตามสถานภาพการทำงาน อุตสาหกรรม
- ตารางที่ 8 จำนวนผู้มีงานทำ จำแนกตามอาชีพ และอุตสาหกรรม
- ตารางที่ 9 ผู้มีงานทำ จำแนกตามอาชีพ จำนวนชั่วโมงทำงานต่อสัปดาห์ การมีเวลาเหลือพอที่จะทำงานเพิ่มขึ้น
- ตารางที่ 10 ผู้มีงานทำ จำแนกตามอุตสาหกรรม จำนวนชั่วโมงทำงานต่อสัปดาห์ การมีเวลาเหลือพอที่จะทำงานเพิ่มขึ้น
- ตารางที่ 11 ผู้มีงานทำ จำแนกตามสถานภาพการทำงาน จำนวนชั่วโมงทำงานต่อสัปดาห์ การมีเวลาเหลือพอที่จะทำงานเพิ่มขึ้น
- ตารางที่ 12 ผู้มีงานทำ จำแนกตามกลุ่มอายุ ชั่วโมงการทำงานต่อสัปดาห์ การมีเวลาเหลือพอที่จะทำงานเพิ่มขึ้น
- ตารางที่ 13 จำนวนผู้ว่างงาน ที่หางานทำ จำแนกตามระยะเวลาที่หางานทำ ระดับการศึกษาที่สำเร็จ
- ตารางที่ 14 จำนวนผู้ว่างงาน ที่เคยทำงานมาก่อน จำแนกตามอาชีพที่ทำครั้งสุดท้าย อุตสาหกรรมที่ทำครั้งสุดท้าย
- ตารางที่ 15 ลูกจ้าง จำแนกตามค่าจ้างเฉลี่ย ผลประโยชน์อื่นๆ ที่ได้รับ อุตสาหกรรม
- ตารางที่ 16 ลูกจ้างเอกชน จำแนกตามค่าจ้างเฉลี่ย ผลประโยชน์อื่นๆ ที่ได้รับ อุตสาหกรรม
- ตารางที่ 17 ลูกจ้างรัฐบาล จำแนกตามค่าจ้างเฉลี่ย ผลประโยชน์อื่นๆ ที่ได้รับ อุตสาหกรรม
- ตารางที่ 18 ลูกจ้าง จำแนกตาม อาชีพ ระดับของรายได้
- ตารางที่ 19 ลูกจ้าง จำแนกตาม อุตสาหกรรม ระดับของรายได้

ตารางที่ 1 จำนวนประชากรอายุ 15 ปีขึ้นไป จำแนกตามกลุ่มอายุ สถานภาพแรงงาน ภาคกลาง

TABLE 1 POPULATION 15 YEARS AND OVER BY AGE GROUP, LABOR FORCE STATUS, CENTRAL REGION

ไตรมาสที่ 2/2559 : Quarter 2/2016

หน่วยเป็นพัน : In Thousands

สถานภาพแรงงาน	รวม	กลุ่มอายุ Age Group						LABOR FORCE STATUS		
		15-19	20-24	25-29	30-34	35-39	40-49		50-59	>= 60
ประชากรอายุ 15 ปีขึ้นไป	16,398.7	1,179.2	1,446.1	1,644.0	1,702.7	1,769.5	3,277.4	2,610.4	2,769.5	POPULATION 15 YEARS AND OVER
กำลังแรงงานรวม	11,759.2	246.1	968.6	1,475.9	1,537.7	1,600.3	2,901.1	2,068.8	960.8	Total Labor Force
1. กำลังแรงงานปัจจุบัน	11,689.7	241.2	963.0	1,473.4	1,533.9	1,597.2	2,887.2	2,050.1	943.8	1. Current labor force
1.1 ผู้มีงานทำ	11,577.3	230.5	922.7	1,448.5	1,519.4	1,591.3	2,878.7	2,044.9	941.4	1.1 Employed
- ทำงาน	11,470.4	229.4	918.4	1,444.3	1,509.1	1,578.6	2,855.8	2,017.3	917.5	- At work
- ไม่ทำงานแต่มีงานประจำ	106.9	1.1	4.3	4.2	10.2	12.7	22.9	27.6	23.9	- With job but not at work
1.2 ผู้ว่างงาน	112.4	10.7	40.3	24.9	14.5	5.9	8.5	5.2	2.5	1.2 Unemployed
- ท างานทำ	24.6	1.5	13.2	3.5	3.2	2.0	0.8	0.2	0.1	- Looking for work
- ไม่ทำงานทำ/พร้อมที่จะทำงาน	87.9	9.2	27.1	21.3	11.3	3.8	7.7	5.0	2.4	- Not looking/available for work
2. กำลังแรงงานที่รอดูดกล	69.5	4.9	5.5	2.5	3.9	3.1	13.9	18.7	16.9	2 Seasonally inactive labor force
ผู้ไม่อยู่ในกำลังแรงงาน	4,639.5	933.0	477.5	168.1	165.0	169.2	376.3	541.6	1,808.8	Persons not in Labor Force
1. ทำงานบ้าน	1,530.9	57.6	126.2	121.2	125.0	126.4	300.2	384.3	289.9	1. Household work
2. เรียนหนังสือ	1,074.1	799.1	263.0	11.3	0.3	-	0.3	-	0.2	2. Studies
3. ยิงเด็ก ขรา/ไม่สามารถทำงานได้	1,478.3	20.2	15.2	14.7	18.6	24.2	47.1	71.9	1,266.5	3. Too young/old/incapable of work
4. อื่น ๆ	556.3	56.2	73.2	20.9	21.1	18.6	28.8	85.4	252.2	4. Others

ตารางที่ 1 จำนวนประชากรอายุ 15 ปีขึ้นไป จำแนกตามกลุ่มอายุ สถานภาพแรงงาน และเพศ ภาคกลาง
Table 1 POPULATION 15 YEARS AND OVER BY AGE GROUP, LABOR FORCE STATUS ADN SEX, CENTRAL REGION

ไตรมาสที่ 2/2559 : Quarter 2/2016

หน่วยเป็นพัน : In Thousands

สถานภาพแรงงาน	กลุ่มอายุ Age Group								LABOR FORCE STATUS	
	รวม Total	15-19	20-24	25-29	30-34	35-39	40-49	50-59		>=60
ชาย										MALE
กำลังแรงงานรวม	7,961.4	596.4	735.2	847.7	850.2	876.8	1,599.3	1,236.5	1,219.3	Total Labor Force
1. กำลังแรงงานปัจจุบัน	6,356.9	148.0	549.1	816.5	820.3	842.1	1,535.0	1,109.9	535.9	1. Current labor force
1.1 ผู้มีงานทำ	6,310.7	143.9	544.2	814.1	817.2	840.5	1,526.4	1,098.7	525.6	1.1 Employed
- ทำงาน	6,247.1	137.3	525.0	799.4	806.9	836.9	1,522.3	1,095.4	524.0	- At work
- ไม่ทำงานแต่มีงานประจำ	6,185.9	136.2	522.4	799.0	801.9	832.6	1,508.0	1,078.2	507.6	- With job but not at work
1.2 ผู้ว่างงาน	61.2	1.1	2.6	0.3	5.0	4.3	14.3	17.3	16.4	1.2 Unemployed
- หางานทำ	63.6	6.6	19.2	14.8	10.3	3.7	4.1	3.3	1.6	- Looking for work
- ไม่ทำงานทำ/พร้อมที่จะทำงาน	11.4	0.9	3.7	2.4	2.7	1.1	0.7	-	-	- Not looking/available for work
2. กำลังแรงงานที่รอฤดูกาล	52.2	5.7	15.6	12.4	7.7	2.5	3.5	3.3	1.6	2. Seasonally inactive labor force
ผู้ไม่อยู่ในกำลังแรงงาน	46.2	4.2	4.9	2.4	3.0	3.4	8.6	11.2	10.4	Persons not in Labor Force
1. ที่งานบ้าน	1,604.5	448.3	186.1	31.1	30.0	34.7	64.3	126.6	683.4	1. Household work
1.1 ผู้มีงานทำ	106.3	12.9	12.6	8.4	6.7	7.2	15.9	26.3	16.3	2. Studies
2. เรียนหนังสือ	513.2	388.4	119.6	5.0	0.1	-	-	-	-	3. Too young/old/incapable of work
3. ยังเด็ก/ชร/ไม่สามารถทำงานได้	637.7	15.0	11.7	6.5	12.6	17.4	29.8	42.8	501.9	4. Others
4. อื่น ๆ	347.2	31.9	42.2	11.2	10.6	10.1	18.6	57.5	165.1	
หญิง										FEMALE
กำลังแรงงานรวม	8,437.3	582.8	710.9	796.4	852.5	892.7	1,678.1	1,373.8	1,550.2	Total Labor Force
1. กำลังแรงงานปัจจุบัน	5,402.3	98.1	419.5	659.4	717.5	758.2	1,366.1	958.9	424.8	1. Current labor force
1.1 ผู้มีงานทำ	5,379.1	97.3	418.8	659.3	716.6	756.6	1,360.8	951.4	418.3	1.1 Employed
- ทำงาน	5,330.2	93.2	397.7	649.2	712.5	754.5	1,356.4	949.5	417.3	- At work
- ไม่ทำงานแต่มีงานประจำ	5,284.5	93.2	396.0	645.3	707.3	746.1	1,347.7	939.2	409.9	- With job but not at work
1.2 ผู้ว่างงาน	45.7	-	1.7	3.9	5.2	8.4	8.7	10.3	7.5	1.2 Unemployed
- หางานทำ	48.9	4.1	21.1	10.1	4.1	2.2	4.4	1.9	0.9	- Looking for work
- ไม่ทำงานทำ/พร้อมที่จะทำงาน	13.1	0.7	9.6	1.1	0.5	0.9	0.2	0.2	0.1	- Not looking/available for work
2. กำลังแรงงานที่รอฤดูกาล	35.7	3.5	11.5	9.0	3.7	1.3	4.2	1.7	0.9	2. Seasonally inactive labor force
ผู้ไม่อยู่ในกำลังแรงงาน	23.2	0.8	0.7	0.1	0.8	1.5	5.3	7.5	6.6	Persons not in Labor Force
1. ที่งานบ้าน	3,035.0	484.7	291.4	137.0	135.0	134.5	312.1	415.0	1,125.4	1. Household work
1.1 ผู้มีงานทำ	1,424.5	44.7	113.6	112.8	118.3	119.2	284.3	358.0	273.6	2. Studies
2. เรียนหนังสือ	560.8	410.7	143.3	6.3	0.1	-	0.3	-	0.2	3. Too young/old/incapable of work
3. ยังเด็ก/ชร/ไม่สามารถทำงานได้	840.6	5.1	3.5	8.2	6.0	6.8	17.3	29.2	764.5	4. Others
4. อื่น ๆ	209.1	24.2	31.0	9.7	10.6	8.5	10.2	27.9	87.1	

ตารางที่ 1 จำนวนประชากรอายุ 15 ปีขึ้นไป จำแนกตามกลุ่มอายุ สถานภาพแรงงาน เพศ และเขตการปกครอง ภาคกลาง (ต่อ)

TABLE 1 POPULATION 15 YEARS AND OVER BY AGE GROUP, LABOR FORCE STATUS, SEX AND AREA, CENTRAL REGION (Contd.)

ไตรมาสที่ 2/2559 : Quarter 2/2016

หน่วยเป็นพัน : In Thousands

สถานภาพแรงงาน	รวม	กลุ่มอายุ						LABOR FORCE STATUS		
		15-19	20-24	25-29	30-34	35-39	40-49		50-59	>= 60
ประชากรอายุ 15 ปีขึ้นไป	7,579.5	525.4	677.8	801.5	827.7	849.5	1,525.6	1,169.0	1,202.9	POPULATION 15 YEARS AND OVER
กำลังแรงงานรวม	5,398.8	101.3	427.7	717.3	747.4	768.2	1,344.6	912.6	379.5	Total Labor Force
1. กำลังแรงงานปัจจุบัน	5,379.3	99.0	426.1	716.6	745.2	767.0	1,342.4	908.8	374.2	1. Current labor force
1.1 ผู้มีงานทำ	5,330.3	95.3	409.0	706.1	736.3	764.7	1,338.5	906.9	373.6	1.1 Employed
- ทำงาน	5,288.6	95.0	407.9	704.3	733.6	760.3	1,327.1	896.0	364.5	- At work
- ไม่ทำงานแต่มีงานประจำ	41.7	0.3	1.0	1.8	2.8	4.4	11.4	11.0	9.0	- With job but not at work
1.2 ผู้ว่างงาน	49.0	3.7	17.1	10.6	8.9	2.3	3.9	1.9	0.7	1.2 Unemployed
- ทหางานทำ	15.4	1.1	8.6	1.9	2.8	0.9	0.2	-	-	- Looking for work
- ไม่ทำงานทำ/พร้อมที่จะทำงาน	33.6	2.6	8.5	8.7	6.1	1.4	3.8	1.9	0.7	- Not looking/available for work
2. กำลังแรงงานที่รอฤดูกาล	19.5	2.3	1.7	0.7	2.2	1.2	2.2	3.8	5.3	2. Seasonally inactive labor force
ผู้ไม่อยู่ในกำลังแรงงาน	2,180.8	424.1	250.1	84.2	80.3	81.3	181.1	256.3	823.4	Persons not in Labor Force
1. ทำงานบ้าน	715.9	18.2	53.8	60.0	62.4	62.3	144.5	184.9	129.8	1. Household work
2. เรียนหนังสือ	537.9	369.2	159.1	9.1	0.3	-	-	-	0.2	2. Studies
3. ยังเด็ก/ขรา/ไม่สามารถทำงานได้	620.1	10.4	3.4	4.4	7.6	9.4	21.7	27.7	535.6	3. Too young/old/incapable of work
4. อื่น ๆ	306.9	26.3	33.8	10.7	10.1	9.6	14.9	43.7	157.8	4. Others

ตารางที่ 1 จำนวนประชากรอายุ 15 ปีขึ้นไป จำแนกตามกลุ่มอายุ สถานภาพแรงงาน เพศ และเขตการปกครอง ภาคกลาง (ต่อ)
TABLE 1 POPULATION 15 YEARS AND OVER BY AGE GROUP, LABOR FORCE STATUS, SEX AND AREA, CENTRAL REGION (Contd.)

สถานภาพแรงงาน	ในเขตเทศบาล MUNICIPAL AREA										LABOR FORCE STATUS
	รวม	กลุ่มอายุ Age Group									
	Total	15-19	20-24	25-29	30-34	35-39	40-49	50-59	>= 60		
ประชากรอายุ 15 ปีขึ้นไป	7,579.5	525.4	677.8	801.5	827.7	849.5	1,525.6	1,169.0	1,202.9	POPULATION 15 YEARS AND OVER	
ชาย	3,646.4	261.3	336.4	403.6	409.2	418.0	740.7	550.4	526.7	MALE	
กำลังแรงงาน	2,881.5	53.0	229.7	389.0	397.9	402.4	709.9	487.9	211.7	Total Labor Force	
1. กำลังแรงงานปัจจุบัน	2,869.0	50.9	228.5	388.5	396.3	401.5	708.8	486.2	208.4	1. Current labor force	
1.1 ผู้มีงานทำ	2,843.0	49.1	221.5	382.9	388.9	400.7	707.0	485.0	207.8	1.1 Employed	
- ทำงาน	2,819.2	48.8	221.0	382.7	387.2	398.9	700.2	478.5	202.1	- At work	
- ไม่ทำงานแต่มีงานประจำ	23.8	0.3	0.6	0.2	1.8	1.9	6.8	6.5	5.8	- With job but not at work	
1.2 ผู้ว่างงาน	26.1	1.8	7.0	5.5	7.4	0.8	1.8	1.2	0.6	1.2 Unemployed	
- ท างานทำ	7.6	0.5	2.7	1.4	2.7	0.2	0.2	-	-	- Looking for work	
- ไม่ท างานทำ/พร้อมที่จะท างาน	18.5	1.4	4.3	4.1	4.7	0.6	1.6	1.2	0.6	- Not looking/available for work	
2. กำลังแรงงานที่รอฤดูกาล	12.4	2.0	1.2	0.6	1.6	0.9	1.2	1.8	3.3	2. Seasonally inactive labor force	
ผู้ไม่อยู่ในกำลังแรงงาน	764.9	208.4	106.7	14.6	11.3	15.7	30.8	62.5	315.0	Persons not in Labor Force	
1. ท างานบ้าน	48.3	5.7	7.6	3.1	1.6	2.9	6.4	13.4	7.7	1. Household work	
2. เรียนหนังสือ	254.9	177.7	72.9	4.1	0.1	-	-	-	-	2. Studies	
3. ยังเด็ก ซรา/ไม่สามารถท างานได้	258.9	7.8	1.9	1.0	4.0	6.6	13.1	18.4	206.2	3. Too young/old/incapable of work	
4. อื่น ๆ	202.8	17.2	24.4	6.4	5.6	6.1	11.3	30.8	101.1	4. Others	
หญิง	3,933.2	264.1	341.5	397.9	418.6	431.5	784.9	618.5	676.2	FEMALE	
กำลังแรงงานรวม	2,517.3	48.4	198.1	328.3	349.5	365.9	634.6	424.7	167.8	Total Labor Force	
1. กำลังแรงงานปัจจุบัน	2,510.3	48.1	197.6	328.2	348.9	365.5	633.6	422.6	165.8	1. Current labor force	
1.1 ผู้มีงานทำ	2,487.3	46.2	187.5	323.1	347.4	364.0	631.4	422.0	165.8	1.1 Employed	
- ทำงาน	2,469.5	46.2	187.0	321.6	346.4	361.5	626.9	417.5	162.5	- At work	
- ไม่ทำงานแต่มีงานประจำ	17.9	-	0.5	1.5	1.0	2.5	4.6	4.5	3.3	- With job but not at work	
1.2 ผู้ว่างงาน	22.9	1.9	10.1	5.1	1.5	1.5	2.2	0.7	0.0	1.2 Unemployed	
- ท างานทำ	7.9	0.7	5.9	0.4	0.1	0.8	-	-	-	- Looking for work	
- ไม่ท างานทำ/พร้อมที่จะท างาน	15.1	1.2	4.2	4.6	1.4	0.7	2.2	0.7	0.0	- Not looking/available for work	
2. กำลังแรงงานที่รอฤดูกาล	7.0	0.3	0.5	0.1	0.6	0.4	1.0	2.1	2.0	2. Seasonally inactive labor force	
ผู้ไม่อยู่ในกำลังแรงงาน	1,415.9	215.7	143.4	69.6	69.1	65.6	150.3	193.8	508.4	Persons not in Labor Force	
1. ท างานบ้าน	667.6	12.5	46.2	56.9	60.8	59.4	138.1	171.6	122.1	1. Household work	
2. เรียนหนังสือ	283.0	191.5	86.2	5.0	0.1	-	-	-	0.2	2. Studies	
3. ยังเด็ก ซรา/ไม่สามารถท างานได้	361.2	2.6	1.5	3.4	3.6	2.8	8.6	9.3	329.4	3. Too young/old/incapable of work	
4. อื่น ๆ	104.1	9.2	9.4	4.3	4.5	3.4	3.6	12.9	56.7	4. Others	

ไตรมาสที่ 2/2559 : Quarter 2/2016

หน่วยเป็นพัน : In Thousands

ตารางที่ 1 จำนวนประชากรอายุ 15 ปีขึ้นไป จำแนกตามกลุ่มอายุ สถานภาพแรงงาน เพศ และเขตการปกครอง ภาคกลาง (ต่อ)
 TABLE 1 POPULATION 15 YEARS AND OVER BY AGE GROUP, LABOR FORCE STATUS, SEX AND AREA, CENTRAL REGION(Contd.)
 ไตรมาสที่ 2/2559 : Quarter-2/2016 นอกเขตเทศบาล NON-MUNICIPAL AREA หน่วยเป็นพัน : In Thousands

สถานภาพแรงงาน	รวม	กลุ่มอายุ Age Group						LABOR FORCE STATUS		
		15-19	20-24	25-29	30-34	35-39	40-49		50-59	>= 60
ประชากรอายุ 15 ปีขึ้นไป	8,819.2	653.7	768.3	842.5	875.0	919.9	1,751.8	1,441.4	1,566.6	POPULATION 15 YEARS AND OVER
กำลังแรงงานรวม	6,360.4	144.8	540.8	758.6	790.3	832.0	1,556.5	1,156.2	581.2	Total Labor Force
1. กำลังแรงงานปัจจุบัน	6,310.4	142.2	537.0	756.8	788.6	830.2	1,544.8	1,141.3	569.6	1. Current labor force
1.1 ผู้มีงานทำ	6,247.0	135.2	513.8	742.5	783.0	826.6	1,540.2	1,138.0	567.8	1.1 Employed
- ทำงาน	6,181.8	134.4	510.5	740.1	775.5	818.3	1,528.7	1,121.4	553.0	- At work
- ไม่ทำงานแต่มีงานประจำ	65.2	0.8	3.3	2.4	7.5	8.3	11.5	16.6	14.8	- With job but not at work
1.2 ผู้ว่างงาน	63.4	7.0	23.2	14.3	5.6	3.5	4.6	3.3	1.8	1.2 Unemployed
- ทำงานทำ	9.1	0.4	4.6	1.7	0.4	1.1	0.6	0.2	0.1	- Looking for work
- ไม่ทำงานทำ/พร้อมที่จะทำงาน	54.3	6.6	18.6	12.6	5.2	2.5	3.9	3.1	1.8	- Not looking/available for work
2. กำลังแรงงานที่รอฤดูกาล	50.0	2.6	3.9	1.9	1.7	1.8	11.7	14.9	11.6	2. Seasonally inactive labor force
ผู้ไม่อยู่ในกำลังแรงงาน	2,458.8	509.0	227.5	83.9	84.7	87.9	195.3	285.2	985.4	Persons not in Labor Force
1. ทำงานบ้าน	814.9	39.5	72.4	61.2	62.6	64.1	155.7	199.3	160.1	1. Household work
2. เรียนหนังสือ	536.2	429.9	103.9	2.2	-	-	0.3	-	-	2. Studies
3. ยังเด็ก ขรก/ไม่สามารถทำงานได้	858.3	9.8	11.8	10.3	11.0	14.8	25.4	44.3	730.9	3. Too young/old/incapable of work
4. อื่น ๆ	249.4	29.8	39.4	10.2	11.0	9.0	13.9	41.6	94.4	4. Others

ตารางที่ 1 จำนวนประชากรอายุ 15 ปีขึ้นไป จำแนกตามกลุ่มอายุ สถานภาพแรงงาน เพศ และเขตการปกครอง ภาคกลาง (ต่อ)
TABLE 1 POPULATION 15 YEARS AND OVER BY AGE GROUP, LABOR FORCE STATUS, SEX AND AREA, CENTRAL REGION (Contd.)

ไตรมาสที่ 2/2559 : Quarter 2/2016	นคาเขตเทศบาล NON-MUNICIPAL AREA						LABOR FORCE STATUS		
	รวม	กลุ่มอายุ Age Group			50-59	>= 60			
สถานภาพแรงงาน	15-19	20-24	25-29	30-34	35-39	40-49	50-59	>= 60	POPULATION 15 YEARS AND OVER
ประชากรอายุ 15 ปีขึ้นไป	653.7	768.3	842.5	875.0	919.9	1,751.8	1,441.4	1,566.6	MALE
ชาย	335.0	398.8	444.1	441.1	458.8	858.6	686.1	692.6	Total Labor Force
กำลังแรงงานรวม	95.1	319.4	427.5	422.4	439.7	825.1	622.0	324.2	1. Current labor force
1. กำลังแรงงานปัจจุบัน	92.9	315.7	425.7	420.9	439.1	817.6	612.5	317.2	1.1 Employed
1.1 ผู้มีงานทำ	88.2	303.5	416.4	418.0	436.2	815.3	610.5	316.2	- At work
- ทำงาน	3,366.7	87.4	301.5	416.3	414.7	807.8	599.7	305.6	- With job but not at work
- ไม่ทำงานแต่มีงานประจำ	37.4	0.8	2.0	3.3	2.5	7.5	10.8	10.6	1.2 Unemployed
1.2 ผู้ว่างงาน	37.5	4.8	12.3	3.0	2.9	2.3	2.1	1.0	- Looking for work
- หางานทำ	3.9	0.4	1.0	-	1.0	0.5	-	-	- Not looking/available for work
- ไม่ทำงานทำพร้อมที่จะทำงาน	33.6	4.4	11.3	3.0	1.9	1.8	2.1	1.0	2. Seasonally inactive labor force
2. กำลังแรงงานที่รอฤดูกาล	33.8	2.1	3.7	1.5	0.7	7.4	9.5	7.0	Persons not in Labor Force
ผู้ไม่อยู่ในกำลังแรงงาน	839.6	240.0	79.4	16.5	19.0	33.5	64.1	368.4	1. Household work
1. ทำงานบ้าน	58.0	7.2	5.0	5.1	4.3	9.5	13.0	8.7	2. Studies
2. เรียนหนังสือ	258.4	210.7	46.7	-	-	-	-	-	3. Too young/old/incapable of work
3. ยังเด็ก ขรา/ไม่สามารถทำงานได้	378.8	7.3	9.9	8.6	10.8	16.7	24.4	295.7	4. Others
4. อื่น ๆ	144.5	14.8	17.8	5.0	4.0	7.3	26.7	64.0	FEMALE
กำลังแรงงานรวม	4,504.2	318.7	369.4	433.9	461.2	893.2	755.3	874.0	Total Labor Force
2,885.0	49.7	221.4	331.1	367.9	392.3	731.4	534.1	257.0	1. Current labor force
2,868.8	49.3	221.3	331.1	367.7	391.1	727.2	528.8	252.5	1.1 Employed
2,842.9	47.0	210.3	326.1	365.1	390.5	724.9	527.5	251.6	- At work
2,815.1	47.0	209.0	323.7	360.8	384.6	720.9	521.7	247.4	- With job but not at work
27.8	-	1.3	2.3	4.2	5.9	4.1	5.8	4.2	1.2 Unemployed
25.9	2.3	11.0	5.0	2.6	0.7	2.2	1.3	0.9	- Looking for work
5.3	-	3.6	0.7	0.4	0.1	0.2	0.2	0.1	- Not looking/available for work
20.6	2.3	7.3	4.3	2.2	0.6	2.1	1.0	0.8	2. Seasonally inactive labor force
16.2	0.5	0.2	-	0.2	1.1	4.3	5.4	4.6	Persons not in Labor Force
1,619.2	269.0	148.0	67.4	66.0	68.9	161.8	221.2	617.0	1. Household work
757.0	32.3	67.4	55.9	57.5	59.8	146.2	186.4	151.5	2. Studies
277.9	219.2	57.1	1.3	-	-	0.3	-	-	3. Too young/old/incapable of work
479.4	2.5	2.0	4.8	2.4	4.1	8.7	19.9	435.2	4. Others
104.9	15.1	21.6	5.4	6.0	5.0	6.6	14.9	30.4	

หน่วยเป็นพัน : In Thousands

ตารางที่ 2 จำนวนประชากรอายุ 15 ปีขึ้นไป จำแนกตามสถานภาพสมรส สถานภาพแรงงาน ภาคกลาง

TABLE 2 POPULATION 15 YEARS AND OVER BY MARITAL STATUS, LABOR FORCE STATUS, CENTRAL REGION

ไตรมาสที่ 2/2559 : Quarter 2/2016

หน่วยเป็นพัน : In Thousands

สถานภาพแรงงาน	รวม Total	เคยสมรส Ever-Married				LABOR FORCE STATUS		
		โสด Single	สมรส Married	หม้าย Widowed	หย่า Divorced	แยกกันอยู่ Separated	ไม่ทราบ Unknown	
ยอดรวม	16,398.7	4,410.8	10,060.9	1,128.4	299.5	497.3	1.9	TOTAL
กำลังแรงงานรวม	11,759.2	2,855.8	7,900.5	370.9	228.4	401.7	1.9	Total Labor Force
1. กำลังแรงงานปัจจุบัน	11,689.7	2,842.4	7,853.0	366.6	227.8	398.1	1.9	1. Current labor force
1.1 ผู้มีงานทำ	11,577.3	2,774.5	7,813.1	366.2	227.2	394.4	1.9	1.1 Employed
- ทำงาน	11,470.4	2,757.9	7,735.6	359.6	224.5	391.0	1.8	- At work
- ไม่ทำงานแต่มีงานประจำ	106.9	16.6	77.5	6.7	2.7	3.4	0.1	- With job but not at work
1.2 ผู้ว่างงาน	112.4	67.9	39.9	0.4	0.5	3.7	-	1.2 Unemployed
- หางานทำ	24.6	16.5	7.6	-	-	0.4	-	- Looking for work
- ไม่หางานทำ/พร้อมที่จะทำงาน	87.9	51.4	32.3	0.4	0.5	3.3	-	- Not looking/available for work
2. กำลังแรงงานที่รอดูกาล	69.5	13.4	47.5	4.3	0.7	3.6	-	2. Seasonally inactive labor force
ผู้ไม่อยู่ในกำลังแรงงาน	4,639.5	1,555.0	2,160.4	757.5	71.1	95.6	-	Persons not in Labor Force
1. ทำงานบ้าน	1,530.9	145.2	1,192.2	114.3	34.9	44.3	-	1. Household work
2. เรียนหนังสือ	1,074.1	1,056.0	16.9	-	-	1.2	-	2. Studies
3. ยังเด็ก ขรา/ไม่สามารถทำงานได้	1,478.3	183.7	642.3	596.8	22.7	32.9	-	3. Too young/old/incapable of work
4. อื่น ๆ	556.3	170.1	309.1	46.4	13.5	17.2	-	4. Others

ตารางที่ 2 จำนวนประชากรอายุ 15 ปีขึ้นไป จำแนกตามสถานภาพสมรส สถานภาพแรงงาน และเพศ ภาคกลาง

TABLE 2 POPULATION 15 YEARS AND OVER BY MARITAL STATUS, LABOR FORCE STATUS AND SEX, CENTRAL REGION

ไตรมาสที่ 2/2559 : Quarter 2/2016

หน่วยเป็นพัน : In Thousands

สถานภาพแรงงาน	รวม					เคยสมรส Ever-Married				LABOR FORCE STATUS	
	Total	โสด Single	สมรส Married	หม้าย Widowed	หย่า Divorced	แยกกันอยู่ Separated	ไม่ทราบ Unknown	Total Labor Force	1. Current labor force	2. Seasonally inactive labor force	Persons not in Labor Force
ชาย	7,961.4	2,394.3	5,048.9	211.6	110.7	194.4	1.5	1.5	1.5	1.5	MALE
กำลังแรงงานรวม	6,356.9	1,628.9	4,390.2	77.5	92.4	166.5	1.5	1.5	1.5	1.5	Total Labor Force
1. กำลังแรงงานปัจจุบัน	6,310.7	1,618.7	4,356.6	77.1	92.2	164.5	1.5	1.5	1.5	1.5	1. Current labor force
1.1 ผู้มีงานทำ	6,247.1	1,580.2	4,334.4	76.8	91.9	162.3	1.5	1.5	1.5	1.5	1.1 Employed
- ทำงาน	6,185.9	1,570.8	4,286.1	75.0	91.3	161.4	1.4	1.4	1.4	1.4	- At work
- ไม่ทำงานแต่มีงานประจำ	61.2	9.5	48.3	1.8	0.6	0.9	0.1	0.1	0.1	0.1	- With job but not at work
1.2 ผู้ว่างงาน	63.6	38.5	22.2	0.3	0.3	2.2	-	-	-	-	1.2 Unemployed
- ทงงานทำ	11.4	6.8	4.7	-	-	-	-	-	-	-	- Looking for work
- ไม่ทงงานทำ/พร้อมที่จะทำงาน	52.2	31.7	17.5	0.3	0.3	2.2	-	-	-	-	- Not looking/available for work
2. กำลังแรงงานที่รอฤดูกาล	46.2	10.2	33.6	0.3	0.2	2.0	-	-	-	-	2. Seasonally inactive labor force
ผู้ไม่อยู่ในกำลังแรงงาน	1,604.5	765.4	658.7	134.1	18.3	27.9	-	-	-	-	Persons not in Labor Force
1. ทำงานบ้าน	106.3	48.0	47.9	4.2	2.4	3.9	-	-	-	-	1. Household work
2. เรียนหนังสือ	513.2	507.1	6.0	-	-	0.1	-	-	-	-	2. Studies
3. ยังเด็ก ขรา/ไม่สามารถทำงานได้	637.7	98.7	398.7	115.8	9.7	14.9	-	-	-	-	3. Too young/old/incapable of work
4. อื่น ๆ	347.2	111.7	206.1	14.2	6.2	9.1	-	-	-	-	4. Others
หญิง	8,437.3	2,016.6	5,011.9	916.8	188.9	302.9	0.4	0.4	0.4	0.4	FEMALE
กำลังแรงงานรวม	5,402.3	1,227.0	3,510.3	293.4	136.0	235.3	0.4	0.4	0.4	0.4	Total Labor Force
1. กำลังแรงงานปัจจุบัน	5,379.1	1,223.7	3,496.3	289.5	135.5	233.6	0.4	0.4	0.4	0.4	1. Current labor force
1.1 ผู้มีงานทำ	5,330.2	1,194.3	3,478.6	289.5	135.4	232.1	0.4	0.4	0.4	0.4	1.1 Employed
- ทำงาน	5,284.5	1,187.2	3,449.5	284.6	133.3	229.7	0.4	0.4	0.4	0.4	- At work
- ไม่ทำงานแต่มีงานประจำ	45.7	7.1	29.1	4.9	2.1	2.5	-	-	-	-	- With job but not at work
1.2 ผู้ว่างงาน	48.9	29.4	17.7	0.1	0.2	1.5	-	-	-	-	1.2 Unemployed
- ทงงานทำ	13.1	9.8	3.0	-	-	0.4	-	-	-	-	- Looking for work
- ไม่ทงงานทำ/พร้อมที่จะทำงาน	35.7	19.7	14.8	0.1	0.2	1.1	-	-	-	-	- Not looking/available for work
2. กำลังแรงงานที่รอฤดูกาล	23.2	3.3	13.9	3.9	0.5	1.6	-	-	-	-	2. Seasonally inactive labor force
ผู้ไม่อยู่ในกำลังแรงงาน	3,035.0	789.6	1,501.7	623.3	52.8	67.6	-	-	-	-	Persons not in Labor Force
1. ทำงานบ้าน	1,424.5	97.2	1,144.4	110.1	32.5	40.4	-	-	-	-	1. Household work
2. เรียนหนังสือ	560.8	548.9	10.8	-	-	1.1	-	-	-	-	2. Studies
3. ยังเด็ก ขรา/ไม่สามารถทำงานได้	840.6	85.1	243.6	481.0	13.1	17.9	-	-	-	-	3. Too young/old/incapable of work
4. อื่น ๆ	209.1	58.4	102.9	32.2	7.3	8.2	-	-	-	-	4. Others

ตารางที่ 2 จำนวนประชากรอายุ 15 ปีขึ้นไป จำแนกตามสถานภาพสมรส สถานภาพแรงงาน เพศ และเขตการปกครอง ภาคกลาง (ต่อ)
TABLE 2 POPULATION 15 YEARS AND OVER BY MARITAL STATUS, LABOR FORCE STATUS, SEX AND AREA, CENTRAL REGION (Contd.)

ไตรมาสที่ 2/2559 : Quarter 2/2016

ในเขตเทศบาล MUNICIPAL AREA

หน่วยเป็นพัน : in Thousands

สถานภาพแรงงาน	รวม				เคยสมรส Ever-Married				LABOR FORCE STATUS			
	Total	โสด Single	สมรส Married	หม้าย Widowed	หย่า Divorced	แยกกันอยู่ Separated	ไม่ทราบ Unknown	TOTAL	MALE	1. Current labor force	2. Seasonally inactive labor force	Persons not in Labor Force
ยอดรวม	7,579.5	2,258.1	4,498.1	479.2	127.7	215.4	1.1					
ชาย	3,646.4	1,177.0	2,261.1	87.3	39.5	80.4	1.1					
กำลังแรงงานรวม	2,881.5	794.5	1,955.9	28.8	32.0	69.3	1.1					
1. กำลังแรงงานปัจจุบัน	2,869.0	790.9	1,947.2	28.8	31.9	69.3	1.1					
1.1 ผู้มีงานทำ	2,843.0	774.5	1,937.6	28.8	31.9	69.2	1.1					
- ทำงาน	2,819.2	770.4	1,918.8	28.5	31.6	68.9	0.9					
- ไม่ทำงานแต่มีงานประจำ	23.8	4.1	18.8	0.3	0.3	0.3	0.1					
1.2 ผู้ว่างงาน	26.1	16.4	9.6	-	-	0.2	-					
- หางานทำ	7.6	5.7	1.9	-	-	-	-					
- ไม่หางานทำ/พร้อมที่จะทำงาน	18.5	10.7	7.7	-	-	0.2	-					
2. กำลังแรงงานที่รอฤดูกาล	12.4	3.6	8.7	-	-	-	-					
ผู้ไม่อยู่ในกำลังแรงงาน	764.9	382.6	305.3	58.5	7.5	11.1	-					
1. ทำงานบ้าน	48.3	22.8	21.7	2.1	0.8	1.0	-					
2. เรียนหนังสือ	254.9	252.7	2.2	-	-	-	-					
3. ยังเด็ก ขรา/ไม่สามารถทำงานได้	258.9	39.7	162.5	49.4	2.0	5.4	-					
4. อื่น ๆ	202.8	67.4	119.0	7.0	4.7	4.7	-					
หญิง	3,933.2	1,081.1	2,237.0	391.9	88.2	135.0	-					
กำลังแรงงานรวม	2,517.3	675.4	1,547.9	121.1	64.3	108.6	-					
1. กำลังแรงงานปัจจุบัน	2,510.3	674.6	1,543.0	120.3	64.1	108.3	-					
1.1 ผู้มีงานทำ	2,487.3	662.0	1,533.6	120.3	64.0	107.4	-					
- ทำงาน	2,469.5	660.1	1,522.7	117.9	62.4	106.4	-					
- ไม่ทำงานแต่มีงานประจำ	17.9	1.9	10.9	2.4	1.6	1.0	-					
1.2 ผู้ว่างงาน	22.9	12.5	9.4	-	0.1	0.9	-					
- หางานทำ	7.9	5.5	2.2	-	-	0.2	-					
- ไม่หางานทำ/พร้อมที่จะทำงาน	15.1	7.1	7.2	-	0.1	0.7	-					
2. กำลังแรงงานที่รอฤดูกาล	7.0	0.9	4.9	0.9	0.1	0.3	-					
ผู้ไม่อยู่ในกำลังแรงงาน	1,415.9	405.7	689.1	270.8	24.0	26.4	-					
1. ทำงานบ้าน	667.6	53.4	533.9	49.4	15.0	15.9	-					
2. เรียนหนังสือ	283.0	277.9	4.7	-	-	0.4	-					
3. ยังเด็ก ขรา/ไม่สามารถทำงานได้	361.2	40.8	101.1	205.4	6.0	7.8	-					
4. อื่น ๆ	104.1	33.6	49.4	16.0	3.0	2.2	-					

ตารางที่ 2 จำนวนประชากรอายุ 15 ปีขึ้นไป จำแนกตามสถานภาพสมรส สถานภาพแรงงาน เพศ และเขตการปกครอง ภาคกลาง (ต่อ)
TABLE 2 POPULATION 15 YEARS AND OVER BY MARITAL STATUS, LABOR FORCE STATUS, SEX AND AREA, CENTRAL REGION(Contd.)

สถานภาพแรงงาน	นอกเขตเทศบาล NON-MUNICIPAL AREA							LABOR FORCE STATUS
	รวม							
	โสด	สมรส	เคยสมรส		Never-Married		ไม่ทราบ	
Total	Single	Married	Widowed	Divorced	Separated	Unknown		
ยอดรวม	8,819.2	2,152.7	5,562.8	649.2	171.8	281.9	0.8	TOTAL
ชาย	4,315.0	1,217.3	2,787.8	124.3	71.2	114.0	0.5	MALE
กำลังแรงงานรวม	3,475.4	834.4	2,434.4	48.7	60.4	97.2	0.5	Total Labor Force
1. กำลังแรงงานปัจจุบัน	3,441.6	827.8	2,409.5	48.4	60.4	95.1	0.5	1. Current labor force
1.1 ผู้มีงานทำ	3,404.1	805.7	2,396.8	48.0	60.0	93.1	0.5	1.1 Employed
- ทำงาน	3,366.7	800.3	2,367.3	46.5	59.7	92.5	0.5	- At work
- ไม่ทำงานแต่มีงานประจำ	37.4	5.4	29.5	1.5	0.4	0.6	-	- With job but not at work
1.2 ผู้ว่างงาน	37.5	22.1	12.6	0.3	0.3	2.1	-	1.2 Unemployed
- หางานทำ	3.9	1.1	2.8	-	-	-	-	- Looking for work
- ไม่หางานทำ/พร้อมที่จะทำงาน	33.6	21.1	9.9	0.3	0.3	2.1	-	- Not looking/available for work
2. กำลังแรงงานที่รอฤดูกาล	33.8	6.6	24.9	0.3	-	2.0	-	2. Seasonally inactive labor force
ผู้ไม่อยู่ในกำลังแรงงาน	839.6	382.9	353.4	75.6	10.8	16.9	-	Persons not in Labor Force
1. ทำงานบ้าน	58.0	25.2	26.2	2.2	1.6	2.8	-	1. Household work
2. เรียนหนังสือ	258.4	254.4	3.9	-	-	0.1	-	2. Studies
3. ยังเด็ก ขร/ไม่สามารถทำงานได้	378.8	59.0	236.3	66.4	7.7	9.6	-	3. Too young/old/Incapable of work
4. อื่น ๆ	144.5	44.3	87.2	7.1	1.5	4.4	-	4. Others
หญิง	4,504.2	935.4	2,775.0	524.9	100.6	167.9	0.4	FEMALE
กำลังแรงงานรวม	2,885.0	551.5	1,962.4	172.3	71.8	126.6	0.4	Total Labor Force
1. กำลังแรงงานปัจจุบัน	2,868.8	549.1	1,953.3	169.3	71.4	125.3	0.4	1. Current labor force
1.1 ผู้มีงานทำ	2,842.9	532.3	1,945.0	169.2	71.3	124.7	0.4	1.1 Employed
- ทำงาน	2,815.1	527.1	1,926.8	166.7	70.9	123.3	0.4	- At work
- ไม่ทำงานแต่มีงานประจำ	27.8	5.2	18.2	2.5	0.4	1.5	-	- With job but not at work
1.2 ผู้ว่างงาน	25.9	16.9	8.3	0.1	0.1	0.6	-	1.2 Unemployed
- หางานทำ	5.3	4.3	0.8	-	-	0.2	-	- Looking for work
- ไม่หางานทำ/พร้อมที่จะทำงาน	20.6	12.6	7.6	0.1	0.1	0.3	-	- Not looking/available for work
2. กำลังแรงงานที่รอฤดูกาล	16.2	2.4	9.1	3.1	0.4	1.3	-	2. Seasonally inactive labor force
ผู้ไม่อยู่ในกำลังแรงงาน	1,619.2	383.9	812.6	352.6	28.9	41.2	-	Persons not in Labor Force
1. ทำงานบ้าน	757.0	43.9	610.4	60.7	17.5	24.5	-	1. Household work
2. เรียนหนังสือ	277.9	271.0	6.2	-	-	0.7	-	2. Studies
3. ยังเด็ก ขร/ไม่สามารถทำงานได้	479.4	44.2	142.5	275.6	7.1	10.1	-	3. Too young/old/Incapable of work
4. อื่น ๆ	104.9	24.9	53.5	16.3	4.4	5.9	-	4. Others

ไตรมาสที่ 2/2559 : Quarter 2/2016

หน่วยเป็นพัน : in Thousands

ตารางที่ 3 จำนวนประชากรอายุ 15 ปีขึ้นไป จำแนกตามระดับการศึกษาที่สำเร็จ สถานภาพแรงงาน ภาคกลาง
 TABLE 3 POPULATION 15 YEARS AND OVER BY LEVEL OF EDUCATIONAL ATTAINMENT, LABOR FORCE STATUS, CENTRAL REGION

หน่วยนับพัน : In Thousands

สถานภาพแรงงาน	มัธยมศึกษาตอนปลาย										รวม	ไม่มีการศึกษา No schooling	ไม่มี การศึกษา Incomplete	ต่ำกว่า ประถมศึกษา primary	ประถมศึกษา Primary	มัธยมศึกษาตอนต้น			อุดมศึกษา			อื่น ๆ Others	ไม่ทราบ Unknown	LABOR FORCE STATUS
	Upper Secondary Level					Secondary Level			Higher Level							อื่น ๆ Others								
	สายสามัญ General/ Academic	สายอาชีว- ศึกษา Vocational	สายวิชา- การศึกษา Teacher Training	สายวิชาการ Academic	สายวิชาชีพ Higher Technical Education	สายวิชา- การศึกษา Teacher Training	สายวิชา- การศึกษา Higher Technical Education	สายวิชา- การศึกษา Teacher Training	อื่น ๆ Others															
ยอดรวม	16,398.7	697.2	3,385.6	3,024.8	3,140.9	2,215.8	750.7	2,6	1,726.4	972.2	282.6	77.3	122.8	TOTAL										
กำลังแรงงานรวม	11,759.2	421.0	1,929.0	2,371.6	2,194.2	1,583.0	560.5	1.4	1,484.6	831.5	207.1	75.7	99.8	Total Labor Force										
1. กำลังแรงงานปัจจุบัน	11,689.7	418.1	1,896.0	2,357.9	2,186.2	1,579.7	557.8	1.4	1,482.3	829.1	207.1	75.7	98.5	1. Current labor force										
1.1 ผู้มีงานทำ	11,577.3	415.8	1,890.3	2,342.2	2,164.4	1,555.3	550.4	1.4	1,461.1	818.4	204.1	75.7	98.5	1.1 Employed										
- ทำงาน	11,470.4	411.7	1,857.0	2,322.4	2,149.1	1,543.5	546.4	1.4	1,454.0	812.9	198.0	75.7	98.5	- At work										
- ไม่ทำงานแต่มีงานประจำ	106.9	4.1	33.3	19.8	15.3	11.7	4.0	-	7.1	5.5	6.1	-	-	- With job but not at work										
1.2 ผู้ว่างงาน	112.4	2.3	5.8	15.7	21.8	24.5	7.4	-	21.3	10.7	3.0	-	-	1.2 Unemployed										
- หางานทำ	24.6	1.1	0.3	2.6	4.4	5.6	0.6	-	7.0	2.2	0.7	-	-	- Looking for work										
- ไม่หางานทำ/พร้อมที่จะทำงาน	87.9	1.2	5.5	13.1	17.4	18.8	6.8	-	14.3	8.5	2.3	-	-	- Not looking/available for work										
2. กำลังแรงงานที่รอฤดูกาล	69.5	2.9	32.9	13.8	8.0	3.3	2.7	-	2.3	2.4	-	-	1.3	2. Seasonally inactive labor force										
ผู้ไม่อยู่ในกำลังแรงงาน	4,639.5	276.2	1,456.6	653.2	946.8	632.8	190.2	1.2	241.7	140.7	75.4	1.7	23.0	Persons not in Labor Force										
1. ทำงานบ้าน	1,530.9	66.8	438.3	315.5	268.9	184.4	56.5	0.9	107.4	70.8	12.1	1.4	8.0	1. Household work										
2. เรียนหนังสือ	1,074.1	-	0.9	128.8	525.6	312.1	79.5	-	9.0	17.4	0.8	-	-	2. Studies										
3. ยึดถือ ขง/ไม่สามารทำงานได้	1,478.3	198.2	950.5	147.2	58.0	52.4	19.1	-	23.1	11.4	12.9	-	5.6	3. Too young/old/incapable of work										
4. อื่น ๆ	556.3	11.2	66.8	61.6	94.3	85.9	35.2	0.3	102.3	41.2	49.7	0.3	9.4	4. Others										

/ / รวมเข้าในระบบอื่น / / Including Short Course Vocational

ตารางที่ 3 จำนวนประชากรอายุ 15 ปีขึ้นไป จำนวนตามระดับการศึกษาที่สำเร็จ สถานภาพแรงงาน และเพศ ภาคกลาง

TABLE 3 POPULATION 15 YEARS AND OVER BY LEVEL OF EDUCATIONAL ATTAINMENT, LABOR FORCE STATUS AND SEX , CENTRAL REGION

ไตรมาสที่ 2/2559 : Quarter 2/2016

หน่วยเป็นพัน : in Thousands

สถานภาพแรงงาน	มัธยมศึกษาตอนปลาย										อุดมศึกษา				LABOR FORCE STATUS
	รวม	ไม่มีการศึกษา	ต่ำกว่าประถมศึกษา	ประถมศึกษา	มัธยมศึกษาตอนต้น			มัธยมศึกษาตอนปลาย			Higher Level		อื่นๆ	ไม่ทราบ	
					ไม่มีการศึกษา	ประถมศึกษาตอนต้น	General/Academic	สายสามัญ	สายวิชาชีพ	สายวิชา-การศึกษาศาสนา	สายวิชา-การศึกษาศาสนา	สายวิชา-การศึกษาศาสนา			
Total	No schooling	primary	Primary	Lower Secondary	General/Academic	Vocational	Teacher Training	Academic	Academic	Technical Education	Higher Education	Others	Unknown		
ชาย	7,961.4	277.8	1,429.4	1,579.0	1,647.6	1,125.1	425.5	1.7	743.1	525.6	92.1	39.1	75.4	MALE	
กำลังแรงงานรวม	6,356.9	218.2	979.6	1,371.6	1,267.7	885.1	335.6	0.9	655.6	478.5	62.6	39.1	62.7	Total Labor Force	
1. กำลังแรงงานปัจจุบัน	6,310.7	217.7	959.1	1,362.4	1,260.5	883.0	332.9	0.9	654.6	476.6	62.6	39.1	61.4	1. Current labor force	
1.1 ผู้ใช้งานทำ	6,247.1	216.6	955.9	1,351.8	1,244.3	869.8	328.6	0.9	648.5	469.4	60.9	39.1	61.4	1.1 Employed	
- ทำงาน	6,185.9	215.4	933.3	1,339.1	1,235.9	864.5	325.8	0.9	644.4	466.7	59.6	39.1	61.4	- At work	
- ไม่ทำงานแต่มีงานประจำ	61.2	1.3	22.6	12.8	8.4	5.3	2.8	-	4.2	2.6	1.3	-	-	- With job but not at work	
1.2 ผู้ว่างงาน	63.6	1.1	3.2	10.6	16.2	13.2	4.2	-	6.1	7.2	1.7	-	-	1.2 Unemployed	
- หางานทำ	11.4	-	-	1.9	3.0	3.3	0.2	-	0.4	1.8	0.7	-	-	- Looking for work	
- ไม่หางานทำ/พร้อมที่จะทำงาน	52.2	1.1	3.2	8.7	13.2	9.9	4.1	-	5.7	5.4	1.0	-	-	- Not looking/available for work	
2. กำลังแรงงานที่ออกตลาด	46.2	0.4	20.5	9.2	7.2	2.0	2.7	-	1.0	1.9	-	-	1.3	2. Seasonally inactive labor force	
ผู้ไม่อยู่ในกำลังแรงงาน	1,604.5	59.7	449.8	207.5	379.9	240.1	90.0	0.9	87.5	47.1	29.5	-	12.7	Persons not in Labor Force	
1. ทำงานบ้าน	106.3	2.7	21.4	20.0	28.3	15.8	5.7	0.9	6.2	4.1	0.6	-	0.8	1. Household work	
2. เรียนหนังสือ	513.2	-	0.5	69.4	251.2	132.9	46.3	-	2.6	9.5	0.8	-	-	2. Studies	
3. ยังกัก ขาด/ไม่สามารถทำงานได้	637.7	53.6	387.6	76.6	44.4	34.1	13.1	-	13.9	4.3	4.9	-	5.2	3. Too young/old/incapable of work	
4. อื่น ๆ	347.2	3.4	40.3	41.4	56.0	57.3	24.8	-	64.8	29.2	23.3	-	6.8	4. Others	
หญิง	8,437.3	419.4	1,956.2	1,445.8	1,493.4	1,090.7	325.1	0.8	983.3	446.6	190.5	38.2	47.4	FEMALE	
กำลังแรงงานรวม	5,402.3	202.8	949.4	1,000.1	926.5	697.9	224.9	0.5	829.0	353.0	144.6	36.6	37.1	Total Labor Force	
1. กำลังแรงงานปัจจุบัน	5,379.1	200.4	937.0	995.5	925.7	696.7	224.9	0.5	827.7	352.5	144.6	36.6	37.1	1. Current labor force	
1.1 ผู้ใช้งานทำ	5,330.2	199.1	934.4	990.3	920.1	685.5	221.8	0.5	812.6	349.1	143.2	36.6	37.1	1.1 Employed	
- ทำงาน	5,284.5	196.3	923.8	983.3	913.2	679.1	220.6	0.5	809.7	346.1	138.4	36.6	37.1	- At work	
- ไม่ทำงานแต่มีงานประจำ	45.7	2.8	10.6	7.0	6.9	6.4	1.2	-	2.9	2.9	4.8	-	-	- With job but not at work	
1.2 ผู้ว่างงาน	48.9	1.2	2.6	5.2	5.6	11.2	3.1	-	15.2	3.4	1.4	-	-	1.2 Unemployed	
- หางานทำ	13.1	1.1	0.3	0.7	1.4	2.3	0.4	-	6.6	0.4	-	-	-	- Looking for work	
- ไม่หางานทำ/พร้อมที่จะทำงาน	35.7	0.1	2.3	4.5	4.2	8.9	2.7	-	8.6	3.0	1.4	-	-	- Not looking/available for work	
2. กำลังแรงงานที่ออกตลาด	23.2	2.5	12.4	4.6	0.8	1.2	-	-	1.3	0.5	-	-	-	2. Seasonally inactive labor force	
ผู้ไม่อยู่ในกำลังแรงงาน	3,035.0	216.6	1,006.8	445.7	566.9	392.8	100.2	0.3	154.2	93.6	45.9	1.7	10.3	Persons not in Labor Force	
1. ทำงานบ้าน	1,424.5	64.1	417.0	295.5	240.6	168.5	50.7	0.0	101.2	66.7	11.5	1.4	7.3	1. Household work	
2. เรียนหนังสือ	560.8	-	0.4	59.4	274.4	179.2	33.2	-	6.4	7.8	-	-	-	2. Studies	
3. ยังกัก ขาด/ไม่สามารถทำงานได้	840.6	144.6	562.9	70.6	13.6	18.3	5.9	-	9.2	7.1	8.0	-	0.3	3. Too young/old/incapable of work	
4. อื่น ๆ	209.1	7.8	26.5	20.2	38.3	26.7	10.4	0.3	37.5	12.0	26.4	0.3	2.7	4. Others	

1/ รวมอาชีพระยะสั้น 1/ Including Short Course Vocational

ตารางที่ 3 จำนวนประชากรอายุ 15 ปีขึ้นไป จำแนกตามระดับการศึกษาที่สำเร็จ สถานภาพแรงงาน เพศ และเขตภาคกลาง ภาคกลาง (ต่อ)
TABLE 3 POPULATION 15 YEARS AND OVER BY LEVEL OF EDUCATIONAL ATTAINMENT, LABOR FORCE STATUS, SEX AND AREA, CENTRAL REGION (Contd)

ไตรมาสที่ 2/2559 : Quarter 2/2016

หน่วยนับพัน : in Thousands

สถานภาพแรงงาน	รวม	ไม่มีการศึกษา No schooling	ต่ำกว่า ประถมศึกษา Incomplete primary	ประถมศึกษา Primary	มัธยมศึกษาตอนปลาย				อุดมศึกษา			อื่นๆ Others	ไม่ทราบ Unknown	LABOR FORCE STATUS
					Upper Secondary Level		Higher Level		สายวิชา- การศึกษา Teacher Training	สายวิชา- การศึกษา Technical Education	สายวิชา- การศึกษ Academic			
					สายสามัญ General/Academic	สายอาชีว- ศึกษา Vocational	สายวิชา- การศึกษา Teacher Training	สายวิชา- การศึกษ Academic						
ยอดรวม	7,579.5	317.9	1,268.7	1,229.5	1,405.4	1,175.9	375.7	0.5	1,052.2	510.7	144.3	53.6	65.4	TOTAL
กำลังแรงงานรวม	5,398.8	203.4	711.3	932.9	973.7	799.5	274.6	0.4	872.8	429.9	99.6	51.9	48.7	Total Labor Force
1. กำลังแรงงานปัจจุบัน	5,379.3	202.6	702.8	929.2	971.7	797.7	273.5	0.4	872.3	428.7	99.6	51.9	48.7	1. Current labor force
1.1 ผู้มีงานทำ	5,330.3	201.3	700.8	925.4	960.3	785.2	270.0	0.4	861.5	426.2	98.4	51.9	48.7	1.1 Employed
- ทำงาน	5,288.6	200.1	686.7	918.6	954.5	781.2	268.7	0.4	858.2	423.5	96.1	51.9	48.7	- At work
- ไม่ทำงานแต่มีงานประจำ	41.7	1.2	14.1	6.8	5.8	4.1	1.4	-	3.3	2.7	2.3	-	-	- With job but not at work
1.2 ผู้ว่างงาน	49.0	1.2	2.0	3.9	11.4	12.5	3.4	-	10.8	2.5	1.2	-	-	1.2 Unemployed
- หางานทำ	15.4	1.1	-	1.1	3.1	3.3	0.2	-	5.2	0.7	0.7	-	-	- Looking for work
- ไม่หางานทำ/พร้อมที่จะทำงาน	33.6	0.1	2.0	2.7	8.4	9.2	3.3	-	5.6	1.8	0.5	-	-	- Not looking/available for work
2. กำลังแรงงานที่รอฤดูกาล	19.5	0.8	8.5	3.6	2.0	1.8	1.2	-	0.4	1.2	-	-	-	2. Seasonally inactive labor force
ผู้ไม่อยู่ในกำลังแรงงาน	2,180.8	114.6	557.4	296.6	431.6	376.4	101.0	0.0	159.4	80.8	44.6	1.7	16.7	Persons not in Labor Force
1. ทำงานบ้าน	715.9	30.7	162.9	141.0	120.3	113.1	27.4	0.0	66.9	38.7	8.2	1.4	5.3	1. Household work
2. เรียนหนังสือ	537.9	-	0.9	57.0	237.3	185.3	40.5	-	6.9	9.8	0.3	-	-	2. Studies
3. ยึดติด ชรา/ไม่สามารถทำงานได้	620.1	77.2	365.2	73.9	27.0	31.4	11.1	-	13.0	8.1	9.0	-	4.3	3. Too young/old/incapable of work
4. อื่น ๆ	306.9	6.6	28.3	24.8	47.0	46.6	22.1	-	72.6	24.2	27.2	0.3	7.2	4. Others

1/ รวมอาชีพระยะสั้น 1/ Including Short Course Vocational

ตารางที่ 3 จำนวนประชากรอายุ 15 ปีขึ้นไป จำแนกตามระดับการศึกษาที่สำเร็จ สถานภาพแรงงาน เพศ และเขตภาคกลาง ภาคกลาง (ต่อ)
 TABLE 3 POPULATION 15 YEARS AND OVER BY LEVEL OF EDUCATIONAL ATTAINMENT, LABOR FORCE STATUS, SEX AND AREA, CENTRAL REGION (Contd)

สถานภาพแรงงาน	รวม	ไม่มีการศึกษา	ต่ำกว่าประถมศึกษา	ประถมศึกษา	อุดมศึกษา				ไม่ทราบ	LABOR FORCE STATUS				
					Upper Secondary Level									
					General/Academic	สายวิชาชีพ	สายวิชาชีพ	สายวิชาชีพ						
	Total	No schooling	Incomplete primary	Primary	Lower Secondary	General/Academic	Vocational	Teacher Training	Academic	Higher Technical Education	Teacher Training	Others	Unknown	TOTAL
ชาย	7,579.5	317.9	1,268.7	1,229.5	1,405.4	1,175.9	375.7	0.5	1,032.2	510.7	144.3	53.6	65.4	TOTAL
ชาย	3,646.4	140.0	513.3	622.8	719.0	607.5	207.2	0.2	454.3	272.5	45.7	27.8	36.2	MALE
กำลังแรงงานรวม	2,881.5	115.7	343.6	528.1	544.5	464.2	159.5	0.2	394.1	246.8	30.7	27.8	26.4	Total Labor Force
1. กำลังแรงงานปัจจุบัน	2,869.0	115.2	339.1	525.4	542.8	463.2	158.3	0.2	394.1	245.9	30.7	27.8	26.4	1. Current labor force
1.1 ผู้จ้างทำ	2,843.0	115.2	337.8	522.5	533.6	457.0	156.5	0.2	392.0	244.5	29.7	27.8	26.4	1.1 Employed
- ทำงาน	2,819.2	114.8	328.0	518.7	530.2	450.0	155.3	0.2	389.9	243.7	29.3	27.8	26.4	- At work
- ไม่ทำงานแต่มีงานประจำ	23.8	0.3	9.8	3.8	3.5	2.0	1.2	-	2.1	0.8	0.4	-	-	- With job but not at work
1.2 ผู้ว่างงาน	26.1	0.1	1.3	3.0	9.1	6.2	1.9	-	2.0	1.4	1.0	-	-	1.2 Unemployed
- หางานทำ	7.6	-	-	1.1	2.4	2.3	0.2	-	0.4	0.5	0.7	-	-	- Looking for work
- ไม่หางานทำ/พร้อมที่จะทำงาน	18.5	0.1	1.3	1.9	6.8	3.9	1.7	-	1.7	1.0	0.3	-	-	- Not looking/available for work
2. กำลังแรงงานที่รอฤดูกาล	12.4	0.4	4.5	2.7	1.7	1.0	1.2	-	-	0.9	-	-	-	2. Seasonally inactive labor force
ผู้ไม่อยู่ในกำลังแรงงาน	764.9	24.2	169.6	94.7	174.5	143.3	47.7	-	60.3	25.7	15.0	-	9.8	Persons not in Labor Force
1. ทำงานบ้าน	48.3	1.4	8.7	10.9	9.6	10.7	1.9	-	4.4	0.3	0.3	-	0.2	1. Household work
2. เรียนหนังสือ	254.9	-	0.5	30.6	114.1	78.7	23.2	-	1.5	6.0	0.3	-	-	2. Studies
3. ถึงเด็ก ชร/ไม่สามารถทำงานได้	208.9	20.8	142.9	33.4	18.6	17.2	7.8	-	8.0	2.2	3.8	-	4.1	3. Too young/old/incapable of work
4. อื่น ๆ	202.8	2.0	17.5	19.7	32.2	36.6	14.8	-	46.3	17.3	10.7	-	5.6	4. Others
หญิง	3,933.2	178.0	755.4	606.7	686.4	568.3	168.5	0.3	577.9	238.2	98.6	25.8	29.2	FEMALE
กำลังแรงงานรวม	2,517.3	87.7	367.7	404.7	429.3	335.3	115.1	0.2	478.7	183.2	68.9	24.2	22.3	Total Labor Force
1. กำลังแรงงานปัจจุบัน	2,510.3	87.3	363.8	403.8	429.0	334.6	115.1	0.2	478.3	182.8	68.9	24.2	22.3	1. Current labor force
1.1 ผู้จ้างทำ	2,487.3	86.2	363.1	402.9	426.7	328.2	113.6	0.2	469.5	181.8	68.8	24.2	22.3	1.1 Employed
- ทำงาน	2,469.5	85.3	358.8	399.9	424.3	326.2	113.4	0.2	468.3	179.8	66.8	24.2	22.3	- At work
- ไม่ทำงานแต่มีงานประจำ	17.9	0.9	4.3	3.0	2.3	2.1	0.2	-	1.2	2.0	2.0	-	-	- With job but not at work
1.2 ผู้ว่างงาน	22.9	1.1	0.7	0.9	2.3	6.3	1.6	-	8.8	1.1	0.2	-	-	1.2 Unemployed
- หางานทำ	7.9	1.1	-	-	0.7	1.0	-	-	4.8	0.2	-	-	-	- Looking for work
- ไม่หางานทำ/พร้อมที่จะทำงาน	15.1	-	0.7	0.9	1.6	5.3	1.6	-	4.0	0.9	0.2	-	-	- Not looking/available for work
2. กำลังแรงงานที่รอฤดูกาล	7.0	0.4	3.9	0.9	0.3	0.8	-	-	0.4	0.3	-	-	-	2. Seasonally inactive labor force
ผู้ไม่อยู่ในกำลังแรงงาน	1,415.9	90.3	387.7	201.9	257.1	233.0	53.3	0.0	99.2	55.0	29.6	1.7	6.9	Persons not in Labor Force
1. ทำงานบ้าน	667.6	29.3	154.3	130.1	110.8	102.4	25.5	0.0	62.5	38.4	7.9	1.4	5.1	1. Household work
2. เรียนหนังสือ	283.0	-	0.4	26.3	123.2	106.6	17.3	-	5.4	3.8	-	-	-	2. Studies
3. ถึงเด็ก ชร/ไม่สามารถทำงานได้	361.2	56.4	222.3	40.4	8.4	14.1	3.2	-	5.0	5.9	5.2	-	0.2	3. Too young/old/incapable of work
4. อื่น ๆ	104.1	4.6	10.8	5.1	14.8	9.9	7.3	-	26.3	6.9	16.5	0.3	1.7	4. Others

1/ รวมอาชีพรอฤดูกาล 1/ Including Short Course Vocational

ตารางที่ 3 จำนวนประชากรอายุ 15 ปีขึ้นไป จำแนกตามระดับการศึกษาที่สำเร็จ สถานภาพแรงงาน เพศ และเขตการปกครอง ภาคกลาง (ต่อ)

TABLE 3 POPULATION 15 YEARS AND OVER BY LEVEL OF EDUCATIONAL ATTAINMENT, LABOR FORCE STATUS, SEX AND AREA, CENTRAL REGION (Contd)

ไตรมาสที่ 2/2559 : Quarter 2/2016

หน่วยเป็นพัน : In Thousands

สถานภาพแรงงาน	รวม	ไม่มี การศึกษา	ต่ำกว่า ประถมศึกษา Incomplete primary	ประถมศึกษา ศึกษา Primary	มัธยมศึกษาตอนต้น				อุดมศึกษา				LABOR FORCE STATUS
					มัธยมศึกษา ตอนต้น Lower Secondary	สาขามัธยมศึกษา General/ Academic	สาขาศึกษา Vocational	สาขาศึกษา Teacher Training	Upper Secondary Level		Higher Level		
									สาขามัธยมศึกษา General/ Academic	สาขาศึกษา Vocational	สาขาศึกษา Academic	สาขาศึกษา Teacher Training	
ยอดรวม	8,819.2	379.3	2,116.9	1,795.4	1,039.9	375.0	2.1	694.2	461.5	138.3	23.7	57.4	TOTAL
กำลังแรงงานรวม	6,360.4	217.6	1,217.7	1,438.8	783.5	285.8	0.9	611.9	401.5	107.5	23.7	51.1	Total Labor Force
1. กำลังแรงงานปัจจุบัน	6,310.4	215.5	1,193.2	1,428.7	782.0	284.3	0.9	610.0	400.4	107.5	23.7	49.8	1. Current labor force
1.1 ผู้มีงานทำ	6,247.0	214.4	1,189.4	1,416.8	770.1	280.4	0.9	599.5	392.2	105.6	23.7	49.8	1.1 Employed
- ทำงาน	6,181.8	211.6	1,170.3	1,403.8	762.4	277.7	0.9	595.8	389.4	101.8	23.7	49.8	- At work
- ไม่ทำงานแต่มีงานประจำ	65.2	2.8	19.1	13.1	7.7	2.7	-	3.8	2.8	3.8	-	-	- With job but not at work
1.2 ผู้ว่างงาน	63.4	1.1	3.8	11.9	12.0	3.9	-	10.5	8.2	1.8	-	-	1.2 Unemployed
- พานงทำ	9.1	-	0.3	1.5	2.3	0.4	-	1.8	1.5	-	-	-	- Looking for work
- ไม่ทำงานทำ/พร้อมที่จะทำงาน	54.3	1.1	3.5	10.4	9.7	3.5	-	8.6	6.6	1.8	-	-	- Not looking/available for work
2. กำลังแรงงานที่รอฤดูกาล	50.0	2.1	24.5	10.1	1.5	1.5	-	1.9	1.2	-	-	1.3	2. Seasonally inactive labor force
ผู้ไม่อยู่ในกำลังแรงงาน	2,458.8	161.7	899.2	356.6	256.5	89.2	1.2	82.3	60.0	30.8	-	6.3	Persons not in Labor Force
1. ทำงานบ้าน	814.9	36.1	275.4	174.5	71.2	29.1	0.9	40.5	32.0	3.9	-	2.8	1. Household work
2. เรียนหนังสือ	536.2	-	-	71.9	126.9	39.1	-	2.1	7.6	0.5	-	-	2. Studies
3. ยังเด็ก/ชรา/ไม่สามารถทำงานได้	858.3	121.0	585.3	73.4	21.0	8.0	-	10.1	3.3	3.9	-	1.3	3. Too young/old/incapable of work
4. อื่น ๆ	249.4	4.6	38.5	36.9	37.3	13.1	0.3	29.7	17.1	22.5	-	2.2	4. Others

1/ รวมอาชีพระยะสั้น 1/ Including Short Course Vocational

ตารางที่ 3 จำนวนประชากรอายุ 15 ปีขึ้นไป จำแนกตามระดับการศึกษาที่สำเร็จ สถานภาพแรงงาน เพศ และเขตการปกครอง ภาคกลาง (ต่อ)

TABLE 3 POPULATION 15 YEARS AND OVER BY LEVEL OF EDUCATIONAL ATTAINMENT, LABOR FORCE STATUS, SEX AND AREA, CENTRAL REGION (Contd)

ไตรมาสที่ 2/2559 : Quarter 2/2016 หน่วยเป็นพัน : in Thousands

สถานภาพแรงงาน	รวม	ไม่มี การศึกษา	ต่ำกว่า ประถมศึกษา	ประถมศึกษา	มัธยมศึกษาตอนปลาย				อุดมศึกษา				อื่นๆ	ไม่ทราบ	LABOR FORCE STATUS
					ไม่เต็ม การศึกษา	ต่ำกว่า ประถมศึกษา	Upper Secondary Level		Higher Level		อื่นๆ	Unknown			
							Lower Secondary	Primary	General/ Academic	Vocational					
ยอดรวม	8,819.2	379.3	2,116.9	1,795.4	1,735.6	1,039.9	375.0	2.1	694.2	461.5	138.3	23.7	57.4		TOTAL
ชาย	4,315.0	137.9	916.1	956.2	928.6	517.6	218.3	1.5	288.8	253.1	46.4	11.3	39.2		MALE
กำลังแรงงานรวม	3,475.4	102.5	636.0	843.4	723.2	420.9	176.1	0.7	261.6	231.7	31.8	11.3	36.3		Total Labor Force
1. กำลังแรงงานปัจจุบัน	3,441.6	102.5	620.0	837.0	717.7	419.9	174.5	0.7	260.6	230.7	31.8	11.3	35.0		1. Current labor force
1.1 ผู้ใช้งาน	3,404.1	101.5	618.1	829.4	710.6	412.8	172.2	0.7	256.5	224.9	31.2	11.3	35.0		1.1 Employed
- ทำงาน	3,366.7	100.6	605.3	820.4	705.7	409.5	170.6	0.7	254.4	223.0	30.3	11.3	35.0		- At work
- ไม่ทำงานแต่มีงานประจำ	37.4	0.9	12.8	9.0	4.9	3.3	1.6	-	2.0	1.9	0.9	-	-		- With job but not at work
1.2 ผู้ว่างงาน	37.5	1.0	1.9	7.6	7.1	7.1	2.4	-	4.1	5.8	0.7	-	-		1.2 Unemployed
- หางานทำ	3.9	-	-	0.7	0.7	1.0	-	-	0.1	1.3	-	-	-		- Looking for work
- ไม่หางานทำ/พร้อมที่จะทำงาน	33.6	1.0	1.9	6.8	6.4	6.0	2.4	-	4.0	4.5	0.7	-	-		- Not looking/available for work
2. กำลังแรงงานที่ออกตลาด	33.8	-	16.0	6.5	5.5	1.0	1.5	-	1.0	1.0	-	-	1.3		2. Seasonally inactive labor force
ผู้ไม่อยู่ในกำลังแรงงาน	839.6	35.4	280.1	112.8	205.4	96.7	42.3	0.9	27.2	21.4	14.5	-	2.9		Persons not in Labor Force
1. ห้างงาน	58.0	1.3	12.7	9.1	18.7	5.1	3.9	0.9	1.8	3.7	0.4	-	0.6		1. Household work
2. เรียนหนังสือ	258.4	-	-	38.8	137.1	54.2	23.2	-	1.1	3.6	0.5	-	-		2. Studies
3. สังเกต ขร./ไม่สามารถทำงานได้	378.8	32.8	244.7	43.2	25.8	16.8	5.3	-	5.9	2.1	1.1	-	1.1		3. Too young/old/incapable of work
4. อื่น ๆ	144.5	1.4	22.8	21.7	23.8	20.6	9.9	-	18.5	12.0	12.6	-	1.2		4. Others
หญิง	4,504.2	241.4	1,200.8	839.2	807.0	522.3	156.7	0.6	405.4	208.4	91.9	12.4	18.2		FEMALE
กำลังแรงงานรวม	2,885.0	115.1	581.7	595.4	497.2	362.6	109.8	0.3	350.3	169.8	75.6	12.4	14.8		Total Labor Force
1. กำลังแรงงานปัจจุบัน	2,869.8	113.1	573.2	591.7	496.7	362.2	109.8	0.3	349.4	169.7	75.6	12.4	14.8		1. Current labor force
1.1 ผู้ใช้งาน	2,842.9	112.9	571.3	587.4	493.5	357.3	108.2	0.3	343.1	167.3	74.4	12.4	14.8		1.1 Employed
- ทำงาน	2,815.1	111.0	565.0	583.4	488.9	352.9	107.1	0.3	341.4	166.3	71.6	12.4	14.8		- At work
- ไม่ทำงานแต่มีงานประจำ	27.8	1.9	6.3	4.0	4.6	4.4	1.1	-	1.7	1.0	2.9	-	-		- With job but not at work
1.2 ผู้ว่างงาน	25.9	0.1	1.9	4.3	3.2	4.9	1.6	-	6.4	2.4	1.2	-	-		1.2 Unemployed
- หางานทำ	5.3	-	0.3	0.7	0.6	1.3	0.4	-	1.7	0.2	-	-	-		- Looking for work
- ไม่หางานทำ/พร้อมที่จะทำงาน	20.6	0.1	1.6	3.6	2.6	3.6	1.2	-	4.6	2.2	1.2	-	-		- Not looking/available for work
2. กำลังแรงงานที่ออกตลาด	16.2	2.1	8.5	3.7	0.5	0.5	-	-	0.9	0.2	-	-	-		2. Seasonally inactive labor force
ผู้ไม่อยู่ในกำลังแรงงาน	1,619.2	126.3	619.1	243.8	309.7	159.7	46.9	0.3	55.1	38.6	16.3	-	3.3		Persons not in Labor Force
1. ห้างงาน	757.0	34.8	262.7	165.4	129.8	66.2	25.2	-	38.7	28.3	3.6	-	2.2		1. Household work
2. เรียนหนังสือ	277.9	-	-	33.0	151.3	72.7	15.9	-	1.0	4.0	-	-	-		2. Studies
3. สังเกต ขร./ไม่สามารถทำงานได้	479.4	88.2	340.6	30.2	4.2	4.2	2.7	-	4.2	1.2	2.7	-	0.1		3. Too young/old/incapable of work
4. อื่น ๆ	104.9	3.2	15.8	15.2	23.5	16.7	3.1	0.3	11.2	5.1	9.9	-	1.0		4. Others

/ Including Short Course Vocational

ตารางที่ 4 จำนวนผู้จ้างทำ ชั้นประถมศึกษาถึงมัธยมศึกษาที่สำเร็จ อาชีพ ภาคกลาง

TABLE 4 EMPLOYED PERSONS BY LEVEL OF EDUCATIONAL ATTAINMENT, OCCUPATION, CENTRAL REGION

หน่วยนับ : In Thousands

อาชีพ	รวม	ไม่มี การศึกษา No schooling	ต่ำกว่า ประถมศึกษา Incomplete primary	ประถมศึกษา Primary	มัธยมศึกษาตอนต้น Upper Secondary Level				อุดมศึกษา Higher Level				อื่นๆ Others	ไม่ทราบ Unknown	OCCUPATION
					มัธยมศึกษา ตอนต้น Lower Secondary	สามัญ General/ Academic	อาชีวศึกษา Vocational	อาชีวศึกษา การศึกษา Teacher Training	อาชีวศึกษา อาชีวศึกษา Higher Technical Education	อาชีวศึกษา อาชีวศึกษา Higher Technical Education	อาชีวศึกษา อาชีวศึกษา Higher Technical Education	อาชีวศึกษา อาชีวศึกษา Higher Technical Education			
ยอดรวม	11,577.3	415.8	1,890.3	2,342.2	2,164.4	1,555.3	550.4	1.4	1,461.1	818.4	204.1	75.7	98.5	TOTAL	
1. ผู้จัดการ ข้าราชการระดับอาวุโส และผู้บริหารอาวุโส	470.7	0.9	31.5	39.8	48.8	50.6	35.5	-	194.3	54.2	6.7	1.1	7.2	1. managers, senior officials and Legislators	
2. ผู้ประกอบวิชาชีพต่างๆ	618.6	0.1	3.6	6.9	10.8	13.9	12.2	-	398.0	67.8	141.9	-	3.4	2. Professionals	
3. เจ้าหน้าที่เทคนิคและผู้ประกอบวิชาชีพ ที่เกี่ยวข้องกันต่างๆ	612.7	0.4	17.2	21.4	49.5	64.4	48.7	0.3	266.9	128.6	9.3	0.8	5.3	3. Technicians and associate professionals	
4. เกษิม	611.7	0.5	4.0	21.6	57.7	120.7	49.2	-	231.7	113.5	8.6	0.8	3.6	4. Clerks	
5. พนักงานบริการและผู้จำหน่ายสินค้า	2,494.2	54.6	455.3	493.7	537.9	340.2	124.4	-	245.4	139.3	20.2	4.8	18.5	5. Service workers and sell goods	
6. ผู้ปฏิบัติงานที่มีชื่อในด้านการเกษตร ป่าไม้ และประมง	1,700.4	51.4	656.3	454.8	249.7	147.6	41.0	0.2	56.5	29.3	6.7	0.1	6.9	6. Skilled agricultural forest and fishery workers	
7. ช่างฝีมือ และผู้ปฏิบัติงานที่เกี่ยวข้อง และใช้ปฏิบัติงานการประกอบ	1,619.3	73.7	223.3	397.4	321.4	231.7	116.4	0.9	55.1	162.8	4.8	18.8	13.1	7. Craft and associate professionals	
8. ผู้ควบคุมเครื่องจักรโรงงานและเครื่องจักร และใช้ปฏิบัติงานการประกอบ	2,039.9	79.9	172.2	445.6	601.1	458.9	93.6	-	31.2	104.8	4.9	22.5	25.2	8. Plant and machine controllers and assemblers	
9. ผู้ประกอบอาชีพงานพื้นฐาน	1,454.3	154.4	326.9	459.9	286.4	123.0	28.6	-	15.6	17.5	1.0	26.7	14.3	9. Elementary occupations	
10. คนงานที่มีชื่อแต่ไม่รวมอยู่ใน / รวมอาชีพระยะสั้น	15.6	-	-	1.1	1.2	4.3	0.9	-	6.5	0.7	-	-	1.0	10. Workers not classifiable by occupational / Including Short Course Vocational	

ตารางที่ 4 จำนวนผู้จ้างทำ จำแนกตามระดับการศึกษาที่สำเร็จ อาชีพ และเพศ ภาคกลาง

TABLE 4 EMPLOYED PERSONS BY LEVEL OF EDUCATIONAL ATTAINMENT, OCCUPATION AND SEX, CENTRAL REGION

อาชีพ	มัธยมศึกษาตอนปลาย										มัธยมศึกษาตอนต้น			รวม	ไม่มีการศึกษา	ด่ำกว่า ประถมศึกษา Incomplete primary	ประถมศึกษา	มัธยมศึกษา ตอนต้น	อุดมศึกษา				อื่นๆ	ไม่ทราบ	OCCUPATION
	Upper Secondary Level		Secondary		Lower Secondary		Higher Level		Higher Level		Others	Unknown													
	General/Academic	Vocational	Teacher Training	Academic	Higher Technical Education	Higher Technical Education	Teacher Training	Academic																	
ชาย	6,247.1	216.6	955.9	1,351.8	320.0	1,244.3	869.8	328.6	0.9	648.5	469.4	60.9	39.1	61.4	MALE										
1. ผู้จัดการ ข้าราชการระดับอาวุโส และผู้บริหารระดับกลาง	310.0	-	21.0	35.0	32.0	37.4	37.4	15.9	-	114.4	42.8	3.5	1.1	6.9	1. managers, senior officials and Legislators										
2. ผู้ประกอบการวิสาหกิจขนาดกลาง	258.6	-	2.4	3.8	8.1	6.3	6.3	8.9	-	172.6	22.7	32.8	-	1.0	2. Professionals										
3. เจ้าหน้าที่เทคนิคและผู้ประกอบการวิชาชีพที่เกี่ยวข้องกับด้านต่างๆ	287.4	0.2	10.2	13.1	27.4	31.3	31.3	28.5	-	98.7	70.2	5.5	0.8	1.5	3. Technicians and associate professionals										
4. เสมียน	170.4	-	1.7	7.0	18.2	50.0	50.0	12.8	-	51.2	24.6	1.3	0.5	3.0	4. Clerks										
5. พนักงานบริการและเจ้าหน้าที่ขายสินค้า	992.0	17.0	157.9	209.0	229.1	142.3	142.3	57.1	-	107.9	56.5	6.4	0.3	8.4	5. Service workers and sell goods										
6. ผู้ปฏิบัติงานที่มีฝีมือในด้านเกษตรป้าไม้ และประมง	1,010.2	20.1	358.7	266.7	168.9	101.4	101.4	29.9	-	36.1	19.3	4.5	-	4.7	6. Skilled agricultural forest and fishery workers										
7. ช่างฝีมือ และผู้ปฏิบัติงานที่เกี่ยวข้อง	1,176.6	51.7	138.0	285.4	231.1	165.3	165.3	95.7	0.9	40.6	145.7	3.7	7.4	11.2	7. Craft and associate professionals										
8. ผู้ควบคุมเครื่องจักรโรงงานและเครื่องจักรและปฏิบัติการด้านกรประกอบ	1,334.6	51.4	126.8	299.1	389.0	274.9	274.9	66.7	-	16.2	78.9	3.2	12.2	16.1	8. Plant and machine controllers and assemblers										
9. ผู้ประกอบการช่างพื้นฐาน	699.0	76.4	139.2	231.6	140.4	59.4	59.4	12.3	-	6.5	7.9	0.1	16.8	8.5	9. Elementary occupations										
10. คนงานดั้งเดิมได้จำแนกไว้ในหมวดอื่น	8.4	-	-	1.1	0.1	1.5	1.5	0.9	-	4.1	0.7	-	-	-	10. Workers not classifiable by occupation										
หญิง	5,330.2	199.1	934.4	990.3	920.1	685.5	221.8	0.5	0.5	812.6	349.1	143.2	36.6	37.1	FEMALE										
1. ผู้จัดการ ข้าราชการระดับอาวุโส และผู้บริหารระดับกลาง	160.6	0.9	10.5	4.9	16.8	13.2	13.2	19.5	-	79.9	11.4	3.3	-	0.3	1. managers, senior officials and Legislators										
2. ผู้ประกอบการวิสาหกิจขนาดกลาง	360.0	0.1	1.2	3.1	2.8	7.6	7.6	3.3	-	185.4	45.1	109.1	-	2.4	2. Professionals										
3. เจ้าหน้าที่เทคนิคและผู้ประกอบการวิชาชีพที่เกี่ยวข้องกับด้านต่างๆ	325.2	0.3	7.0	8.3	22.1	33.1	33.1	20.2	0.3	168.1	58.3	3.8	-	3.8	3. Technicians and associate professionals										
4. เสมียน	441.4	0.5	2.3	14.6	39.5	70.7	70.7	36.4	-	180.5	88.8	7.3	0.3	0.6	4. Clerks										
5. พนักงานบริการและเจ้าหน้าที่ขายสินค้า	1,442.2	37.6	297.4	284.7	308.8	197.9	197.9	67.3	-	137.4	82.7	13.8	4.5	10.0	5. Service workers and sell goods										
6. ผู้ปฏิบัติงานที่มีฝีมือในด้านเกษตรป้าไม้ และประมง	690.2	31.4	297.6	188.0	80.8	46.2	46.2	11.1	0.2	20.4	10.0	2.2	0.1	2.1	6. Skilled agricultural forest and fishery workers										
7. ช่างฝีมือ และผู้ปฏิบัติงานที่เกี่ยวข้อง	442.6	22.0	85.3	111.9	90.3	66.4	66.4	20.7	-	14.4	17.1	1.1	11.4	2.0	7. Craft and associate professionals										
8. ผู้ควบคุมเครื่องจักรโรงงานและเครื่องจักรและปฏิบัติการด้านกรประกอบ	705.4	28.5	45.4	146.5	212.0	184.0	184.0	27.0	-	15.0	25.9	1.7	10.3	9.1	8. Plant and machine controllers and assemblers										
9. ผู้ประกอบการช่างพื้นฐาน	755.4	78.0	187.8	228.3	145.9	63.7	63.7	16.3	-	9.1	9.7	0.9	10.0	5.8	9. Elementary occupations										
10. คนงานดั้งเดิมได้จำแนกไว้ในหมวดอื่น	7.2	-	-	-	1.1	2.8	2.8	-	-	2.4	-	-	-	1.0	10. Workers not classifiable by occupation										

1/ รวมอาชีพระยะสั้น 1/ Including Short Course Vocational

หน่วยนับพัน : in Thousands

ตารางที่ 4 จำนวนผู้จ้างทำ งานตามระดับการศึกษาที่สำเร็จ อาชีพ เพศ และเขตการปกครอง ภาคกลาง (ต่อ)
TABLE 4 EMPLOYED PERSONS BY LEVEL OF EDUCATIONAL ATTAINMENT, OCCUPATION, SEX AND AREA, CENTRAL REGION (Contd.)

ไตรมาสที่ 2/2559 : Quarter 2/2016 หน่วยเป็นพัน : In Thousands

อาชีพ	รวม	ไม่มีการศึกษา No schooling	ต่ำกว่า ประถมศึกษา Incomplete primary	ประถมศึกษา Primary	มัธยมศึกษาตอนปลาย Upper Secondary Level				อุดมศึกษา Higher Level				ไม่ทราบ Unknown	OCCUPATION	
					ไม่มี Secondary	มีมัธยมศึกษา ตอนต้น Lower Secondary	สามัญ General/Academic	สาขาวิชา- ศึกษา Vocational	สาขาวิชา- การศึกษ Teacher Training	สาขาวิชาการ Academic	สาขาวิชาชีพ Higher Technical Education	สาขาวิชา- การศึกษา Teacher Training			อื่นๆ Others
ยอดรวม	5,330.3	201.3	700.8	925.4	960.3	785.2	270.0	0.4	861.5	426.2	98.4	51.9	48.7	TOTAL	
ชาย	2,843.0	115.2	337.8	522.5	533.6	457.0	156.5	0.2	392.0	244.5	29.7	27.8	26.4	MALE	
1. ผู้จัดการ ข้าราชการระดับอาวุโส และผู้บัญชาการทหารบก	166.1	-	9.0	13.4	14.4	17.3	8.6	-	65.6	31.4	1.7	0.7	4.1	1. managers, senior officials and Legislators	
2. ผู้ประกอบวิชาชีพด้านต่างๆ	149.9	-	0.4	1.5	2.9	3.5	3.7	-	108.9	12.7	16.2	-	0.2	2. Professionals	
3. เจ้าหน้าที่เทคนิคและผู้ประกอบวิชาชีพ ที่เกี่ยวข้องกันต่างๆ	148.3	-	2.7	4.0	14.3	15.6	11.8	-	61.5	34.3	2.9	0.2	1.1	3. Technicians and associate professionals	
4. เสมียน	99.7	-	0.5	2.3	11.7	29.5	7.9	-	31.4	13.3	0.9	0.5	1.7	4. Clerks	
5. พนักงานบริการและผู้จำหน่ายสินค้า	573.6	11.9	88.6	112.7	122.8	89.7	31.2	-	75.7	34.2	2.9	0.3	3.7	5. Service workers and sell goods	
6. ผู้ปฏิบัติงานที่มีฝีมือในด้านการเกษตร ป่าไม้ และประมง	215.1	5.9	74.7	53.8	37.1	21.1	7.7	-	8.2	5.2	0.5	-	1.1	6. Skilled agricultural forest and fishery workers	
7. ช่างฝีมือ และผู้ปฏิบัติงานที่เกี่ยวข้อง	538.5	26.9	55.1	122.0	103.3	82.0	46.2	0.2	25.9	66.4	2.5	4.8	3.2	7. Craft and associate professionals	
8. ผู้ควบคุมเครื่องจักรโรงงานและเครื่องจักร และผู้ปฏิบัติงานด้านการประกอบ	671.2	28.1	56.7	136.7	178.9	164.5	33.7	-	9.9	44.2	2.1	9.0	7.5	8. Plant and machine controls and assemblers	
9. ผู้ประกอบอาชีพพื้นฐาน	276.5	42.3	50.2	75.6	48.1	32.5	5.7	-	3.3	2.9	0.1	12.2	3.7	9. Elementary occupations	
10. คนงานซึ่งมิได้จำแนกไว้ในหมวดอื่น	4.0	-	-	0.7	0.1	1.3	-	-	1.9	-	-	-	-	10. Workers not classifiable by occupation	

1/ รวมอาชีพระยะสั้น 1/ Including Short Course Vocational

ตารางที่ 4 จำนวนผู้จ้างทำ งานตามระดับการศึกษาที่สำเร็จ อาชีพ เพศ และเขตการปกครอง ภาคกลาง (ต่อ)
TABLE 4 EMPLOYED PERSONS BY LEVEL OF EDUCATIONAL ATTAINMENT, OCCUPATION, SEX AND AREA, CENTRAL REGION (Contd.)

ไตรมาสที่ 2/2559 : Quarter 2/2016

ในเขตเทศบาล MUNICIPAL AREA

หญิงเป็นพัน : In Thousands

อาชีพ Occupation	รวม Total	ไม่ มีการศึกษา No schooling	ต่ำกว่า ประถมศึกษา Incomplete primary	ประถมศึกษา Primary	มัธยมศึกษาตอนปลาย Upper Secondary Level				อุดมศึกษา Higher Level			ไม่ทราบ Unknown	อื่นๆ Others	1/ อื่นๆ Others	1/ อื่นๆ Others	OCCUPATION				
					ไม่มี การศึกษา No schooling	ต่ำกว่า ประถมศึกษา Incomplete primary	ประถมศึกษา Primary	มัธยมศึกษา ตอนต้น Lower Secondary	มัธยมศึกษา ตอนต้น Lower Secondary	สาขาวิชา- ศึกษา Vocational	สาขาวิชา- การศึกษ Teacher Training						สาขาวิชา- การศึกษ Teacher Training	สาขาวิชา- การศึกษ Teacher Training	สาขาวิชา- การศึกษ Teacher Training	สาขาวิชา- การศึกษ Teacher Training
					General/ Academic	General/ Academic	Academic	Academic	Academic	Academic	Academic						Academic	Academic	Academic	
หญิง	2,487.3	86.2	363.1	402.9	426.7	328.2	113.6	0.2	469.5	181.8	68.8	24.2	22.3			FEMALE				
1. ผู้จัดการ ข้าราชการระดับอาวุโส และผู้ปฏิบัติงานนาย	100.6	0.7	4.8	1.0	10.0	7.1	16.2	-	51.8	7.5	1.3	-	0.2			1. managers, senior officials and Legislators				
2. ผู้ประกอบวิชาชีพด้านต่างๆ	194.1	0.1	0.3	2.3	1.1	4.7	1.8	-	103.0	26.2	53.9	-	1.0			2. Professionals				
3. เจ้าหน้าที่เทคนิคและผู้ประกอบวิชาชีพ ที่เกี่ยวข้องกับด้านต่างๆ	184.0	-	3.6	3.8	8.3	15.1	9.7	-	106.0	35.0	1.1	-	1.4			3. Technicians and associate professionals				
4. เสมียน	213.6	0.5	1.1	3.3	15.9	33.9	17.6	-	96.2	42.3	2.0	0.3	0.6			4. Clerks				
5. พนักงานบริการและผู้จำหน่ายสินค้า	789.6	21.4	162.3	150.6	162.2	107.3	37.2	-	86.2	45.3	6.8	2.5	8.0			5. Service workers and sell goods				
6. ผู้ปฏิบัติงานที่มีชื่อในด้านการเกษตร ป่าไม้ และประมง	135.0	5.6	59.8	31.5	17.6	8.2	2.1	0.2	5.1	2.7	0.9	-	1.4			6. Skilled agricultural, forest and fishery workers				
7. ช่างฝีมือ และผู้ปฏิบัติงานที่เกี่ยวข้อง	196.5	12.9	33.3	49.2	41.4	31.4	8.6	-	3.5	6.5	0.3	8.2	1.3			7. Craft and associate professionals				
8. ผู้ควบคุมเครื่องจักรโรงงานและเครื่องจักร และผู้ปฏิบัติงานด้านการประกอบ	349.3	12.2	22.2	71.6	110.3	87.0	10.2	-	10.4	12.1	1.7	6.2	5.5			8. Plant and machine controls and assemblers				
9. ผู้ประกอบอาชีพงานพื้นฐาน	318.9	33.0	75.8	89.7	59.0	30.7	10.1	-	6.4	4.1	0.8	7.1	2.4			9. Elementary occupations				
10. คนงานซึ่งมิได้จำแนกไว้ในหมวดอื่น	5.7	-	-	-	1.1	2.8	-	-	1.1	-	-	-	0.8			10. Workers not classifiable by occupation				

1/ รวมอาชีพระยะสั้น / Including Short Course Vocational

ตารางที่ 4 จำนวนผู้จ้างทำ งานตามระดับการศึกษาที่สำเร็จ อาชีพ เพศ และเขตการปกครอง ภาคกลาง (ต่อ)
TABLE 4 EMPLOYED PERSONS BY LEVEL OF EDUCATIONAL ATTAINMENT, OCCUPATION, SEX AND AREA, CENTRAL REGION (Contd.)

ไตรมาสที่ 2/2559 : Quarter 2/2016 หน่วยเป็นพัน : in Thousands

อาชีพ Occupation	รวม Total	ไม่ มีการศึกษา No schooling	ต่ำกว่า ประถมศึกษา Incomplete primary	ประถมศึกษา Primary	มัธยมศึกษาตอนต้น Lower Secondary			มัธยมศึกษาตอนปลาย Upper Secondary Level			อุดมศึกษา Higher Level			ไม่ทราบ Unknown	OCCUPATION
					มัธยมศึกษา ตอนต้น Lower Secondary	มัธยมศึกษา ทั่วไป/ General/ Academic	สาขาวิชา- ศึกษา Vocational	สาขาวิชา- การศึกษ Teacher Training	สาขาวิชาการ Academic	สาขาวิชาชีพ Higher Technical Education	สาขาวิชา- การศึกษา Teacher Training	อื่นๆ Others			
													1/		
ยอดรวม	6,247.0	214.4	1,189.4	1,416.8	1,204.1	770.1	280.4	0.9	599.5	392.2	105.6	23.7	49.8	TOTAL	
ชาย	3,404.1	101.5	618.1	829.4	710.6	412.8	172.2	0.7	256.5	224.9	31.2	11.3	35.0	MALE	
1. ผู้จัดการ ข้าราชการระดับอาวุโส และผู้บัญชาการหน่วย และผู้บัญชาการกองกำลัง	143.9	-	12.1	21.6	17.6	20.1	7.3	-	48.8	11.4	1.8	0.4	2.8	1. managers, senior officials and Legislators	
2. ผู้ประกอบวิชาชีพด้านต่างๆ	108.7	-	2.0	2.4	5.2	2.8	5.2	-	63.8	10.0	16.6	-	0.8	2. Professionals	
3. เจ้าหน้าที่เทคนิคและผู้ประกอบวิชาชีพ ที่เกี่ยวข้องกับด้านต่างๆ	139.1	0.2	7.5	9.2	13.1	15.7	16.7	-	37.3	36.0	2.6	0.6	0.4	3. Technicians and associate professionals	
4. เสมียน	70.6	-	1.2	4.8	6.5	20.5	4.9	-	19.9	11.3	0.3	-	1.3	4. Clerks	
5. พนักงานบริการและผู้จำหน่ายสินค้า	418.4	5.0	69.3	96.3	106.3	52.5	25.9	-	32.3	22.4	3.6	-	4.7	5. Service workers and sell goods	
6. ผู้ปฏิบัติงานที่มีฝีมือในด้านการเกษตร ป่าไม้ และประมง	795.0	14.2	284.0	213.0	131.8	80.4	22.1	-	28.0	14.1	4.0	-	3.7	6. Skilled agricultural forest and fishery workers	
7. ช่างฝีมือ และผู้ปฏิบัติงานที่เกี่ยวข้อง	638.1	24.7	82.9	163.5	127.8	83.3	49.5	0.7	14.7	79.3	1.2	2.5	7.9	7. Craft and associate professionals	
8. ผู้ควบคุมเครื่องจักรโรงงานและเครื่องจักร และผู้ปฏิบัติงานด้านการประกอบ และผู้ปฏิบัติงานด้านการประกอบ	663.4	23.3	70.2	162.4	210.2	110.5	33.0	-	6.4	34.8	1.0	3.2	8.6	8. Plant and machine controllers and assemblers	
9. ผู้ประกอบอาชีพงานพื้นฐาน	422.5	34.1	89.0	156.0	92.3	26.9	6.7	-	3.2	5.0	-	4.6	4.8	9. Elementary occupations	
10. คนงานซึ่งมิได้จำแนกไว้ในหมวดอื่น	4.3	-	-	0.4	-	0.2	0.9	-	2.2	0.7	-	-	-	10. Workers not classifiable by occupation	

1/ รวมอาชีพวาระระยะสั้น

1/ Including Short Course Vocational

ตารางที่ 4 จำนวนผู้จ้างทำ จำแนกตามระดับการศึกษาที่สำเร็จ อาชีพ เพศ และเขตการปกครอง ภาคกลาง (ต่อ)
TABLE 4 EMPLOYED PERSONS BY LEVEL OF EDUCATIONAL ATTAINMENT, OCCUPATION, SEX AND AREA, CENTRAL REGION (Contd.)

ไตรมาสที่ 2/2559 : Quarter 2/2016 หน่วยเป็นพัน : in Thousands

อาชีพ Occupation	รวม Total	ไม่มีการศึกษา No schooling	ต่ำกว่าประถมศึกษา Incomplete primary	ประถมศึกษา Primary	มัธยมศึกษาตอนต้น Lower Secondary			มัธยมศึกษาตอนปลาย Upper Secondary Level			อุดมศึกษา Higher Level			ไม่ทราบ Unknown	อาชีพ OCCUPATION		
					ไม่มี การศึกษา	ไม่มี การศึกษา	ไม่มี การศึกษา	สามัญ General/Academic	อาชีวศึกษา Vocational	อาชีวศึกษา Teacher Training	อาชีวศึกษา Academic	อาชีวศึกษา Higher Technical Education	สายวิชา- การศึกษา Teacher Training			สายวิชา- การศึกษา Others	อื่น ๆ Others
หญิง	2,842.9	112.9	571.3	587.4	493.5	357.3	108.2	0.3	343.1	167.3	74.4	12.4	14.8	FEMALE			
1. ผู้จัดการ ข้าราชการระดับอาวุโส และผู้บริหารระดับสูง และผู้บริหารระดับกลาง	60.0	0.2	5.6	3.8	6.8	6.0	3.3	-	28.2	3.9	1.9	-	0.1	1. managers, senior officials and Legislators			
2. ผู้ประกอบวิชาชีพด้านต่างๆ	165.9	-	0.9	0.8	1.7	2.9	1.4	-	82.4	19.0	55.3	-	1.5	2. Professionals			
3. เจ้าหน้าที่เทคนิคและผู้ประกอบวิชาชีพ ที่เกี่ยวข้องกันด้านต่างๆ	141.2	0.3	3.3	4.5	13.8	17.9	10.5	0.3	62.1	23.3	2.7	-	2.4	3. Technicians and associate professionals			
4. เสมียน	227.8	-	1.3	11.3	23.6	36.7	18.8	-	84.2	46.5	5.3	-	-	4. Clerks			
5. พนักงานบริการและผู้จำหน่ายสินค้า	652.5	16.2	135.2	134.2	146.7	90.7	30.1	-	51.2	37.4	7.0	2.0	2.1	5. Service workers and sell goods			
6. ผู้ปฏิบัติงานที่มีฝีมือในด้านการเกษตร ป่าไม้ และประมง	555.2	25.8	237.9	156.5	63.3	38.0	9.0	-	15.4	7.3	1.3	0.1	0.8	6. Skilled agricultural forest and fishery workers			
7.ช่างฝีมือ และผู้ปฏิบัติงานที่เกี่ยวข้อง	246.1	9.2	51.9	62.8	48.9	35.0	12.1	-	11.0	10.6	0.8	3.3	0.7	7. Craft and associate professionals			
8. ผู้ควบคุมเครื่องจักรโรงงานและเครื่องจักร และผู้ปฏิบัติงานด้านการประกอบ	356.1	16.3	23.2	74.9	101.7	97.0	16.8	-	4.6	13.8	-	4.2	3.6	8. Plant and machine controls and assemblers			
9. ผู้ประกอบอาชีพงานพื้นฐาน	436.5	45.0	112.0	138.6	87.0	32.9	6.2	-	2.8	5.6	0.1	2.9	3.4	9. Elementary occupations			
10. คนงานซึ่งมิได้จำแนกไว้ในหมวดอื่น	1.6	-	-	-	-	-	-	-	1.3	-	-	-	0.3	10. Workers not classifiable by occupation			

1/ รวมอาชีพระยะสั้น 1/ Including Short Course Vocational

ตารางที่ 5 จำนวนผู้จ้างทำ งานตามระดับการศึกษาที่สำเร็จ อุตสาหกรรม ภาคกลาง

TABLE 5 EMPLOYED PERSONS BY LEVEL OF EDUCATIONAL ATTAINMENT, INDUSTRY, CENTRAL REGION

อุตสาหกรรม Industry	รวม Total	ไม่ มีการศึกษา No schooling	ต่ำกว่า ประถมศึกษา Incomplete primary	ประถมศึกษา Primary	มัธยมศึกษาตอนปลาย Upper Secondary Level				อุดมศึกษา Higher Level				ไม่ทราบ Unknown	อื่นๆ Others	รวม TOTAL	อุตสาหกรรม INDUSTRY	
					มัธยมศึกษา Lower Secondary		สายอาชีพ Vocational		สายวิชาการ Academic		สายอาชีพ Higher Technical Education						สายวิชา- การศึกษา Teacher Training
					General/ Academic	สายสามัญ General	สายอาชีพ- ศึกษา Vocational	สายวิชา- การศึกษา Teacher Training	สายวิชาการ Academic	สายอาชีพ Higher Technical Education							
ยอดรวม	11,577.3	415.8	1,890.3	2,342.2	2,164.4	1,555.3	550.4	1.4	1,461.1	818.4	204.1	75.7	96.5				
1.เกษตรกรรม การป่าไม้ และการประมง	2,006.1	85.2	749.8	565.4	297.5	156.6	42.6	0.2	59.1	33.0	7.1	0.1	9.4	1. Agriculture, forestry and fishing			
2.การค้าปลีกและซ่อมแซม และเหมืองหิน	30.0	1.4	4.9	10.0	2.8	2.4	1.5	-	2.2	4.8	-	-	0.2	2. Mining and quarrying			
3. การผลิต	3,533.9	177.8	274.8	593.8	803.7	674.5	201.4	1.1	334.1	349.2	14.9	66.3	42.3	3. Manufacturing			
4. ไฟฟ้า ก๊าซ ไอน้ำและระบบปรับอากาศ	55.0	-	1.8	3.9	4.1	4.4	2.9	-	22.1	15.7	0.1	-	-	4. Electricity, gas, steam and air conditioning supply			
5. การจัดทำน้ำ การจัดการและการบำบัดน้ำเสีย ของเสีย และสิ่งปฏิกูล	30.9	2.4	3.6	6.0	6.0	2.6	1.1	-	5.4	2.6	1.3	-	-	5. Water supply, sewerage, waste management and remediation activities			
6. การก่อสร้าง	674.1	35.7	122.8	224.1	128.7	54.1	24.6	-	39.5	35.2	0.6	1.1	7.8	6. Construction			
7. การขายส่ง และการขายปลีก การซ่อมยานยนต์	1,914.1	56.7	315.3	357.5	381.0	266.2	124.3	-	240.0	144.0	16.7	3.2	9.4	7. Wholesale and retail trade; repair of motor vehicles and motorcycles			
8. การขนส่ง และสถานที่เก็บสินค้า	475.4	3.9	70.4	130.7	93.8	60.6	22.6	-	55.5	33.9	3.0	-	1.0	8. Transportation and storage			
9. ที่พักแรมและบริการด้านอาหาร	903.8	29.5	181.6	203.2	199.3	115.3	43.2	-	77.2	39.2	3.7	3.5	8.0	9. Accommodation and food service activities			
10. ซ่อมแซมยานยนต์และเครื่องจักร	54.6	-	0.2	0.7	1.8	4.7	2.3	-	33.9	8.5	0.2	-	0.3	10. Information and communication			
11. กิจกรรมทางกรมणिและการประกันภัย	132.4	-	3.6	2.5	4.0	14.2	3.8	-	87.8	15.0	1.2	-	0.3	11. Financial and insurance activities			
12. กิจกรรมอสังหาริมทรัพย์	83.9	2.3	10.7	14.7	13.8	9.2	5.1	-	22.6	5.2	0.2	-	0.2	12. Real estate activities			
13. กิจกรรมการวิจัยและพัฒนา และเทคนิค	78.1	-	2.6	3.9	4.4	4.1	5.5	-	48.8	6.4	2.0	0.6	-	13. Professional, scientific and technical activities			
14. กิจกรรมการบริหารและการบริการสนับสนุน	203.2	5.4	24.3	60.3	46.7	24.6	7.7	-	21.9	7.5	1.9	0.4	2.5	14. Administrative and support service activities			
15. การบริหารราชการ การป้องกันประเทศ การประกันสังคม	456.0	0.3	26.2	37.2	41.7	67.5	23.7	-	201.2	40.1	11.3	-	6.7	15. Public administration and defence; compulsory social security			
16. การศึกษา	304.7	0.6	8.0	10.9	14.9	15.7	4.1	-	101.7	13.4	132.4	-	3.1	16. Education			
17. กิจกรรมด้านสุขภาพและงานสังคมสงเคราะห์	221.4	2.2	15.1	15.2	19.5	32.9	8.5	-	70.4	49.2	6.2	-	2.3	17. Human health and social work activities			
18. ศิลปะ ความบันเทิง และนันทนาการ	92.1	0.3	13.3	21.5	25.8	10.8	6.2	-	9.6	3.8	0.3	-	0.7	18. Arts, entertainment and recreation			
19. กิจกรรมบริการด้านอื่น ๆ	264.7	5.1	49.0	66.7	65.8	30.7	16.5	-	15.7	11.5	0.9	0.6	2.2	19. Other service activities			
20. กิจกรรมการจ้างงานในครัวเรือนส่วนบุคคล การผลิตสินค้าและบริการที่ขึ้นเองเพื่อใช้ในครัวเรือน	47.5	7.1	11.9	13.0	8.1	3.9	1.9	-	-	-	-	-	1.7	20. Activities of households as employers; undifferentiated goods and services-producing activities of households for own use			
21. กิจกรรมขององค์กรระหว่างประเทศ	-	-	-	-	-	-	-	-	-	-	-	-	-	21. Activities of extraterritorial organizations and bodies			
22. ไม่ทราบ	15.5	-	0.6	1.0	1.2	0.4	0.9	-	10.5	0.4	-	-	0.5	22. Unknown			

/ รวมอาชีพระยะสั้น / Including Short Course Vocational

หน่วยเป็นพัน : In Thousands

ตารางที่ 5 จำนวนผู้จ้างทำ งานตามระดับการศึกษาที่สำเร็จ อุตสาหกรรม ภาคกลาง

TABLE 5 EMPLOYED PERSONS BY LEVEL OF EDUCATIONAL ATTAINMENT, INDUSTRY , CENTRAL REGION

อุตสาหกรรม Industry	รวม Total	ไม่ การศึกษา No schooling	ต่ำกว่า ประถมศึกษา Incomplete primary	ประถมศึกษา Primary	มัธยมศึกษา ตอนต้น Lower Secondary	มัธยมศึกษาตอนปลาย Upper Secondary Level				อุดมศึกษา Higher Level			/, อื่น ๆ Others	/, ไม่รู้ Unknown	INDUSTRY
						สถานศึกษา General/ Academic	สายอาชีพ- ศึกษา Vocational	สาขาวิชา- การศึกษา Teacher Training	สาขาวิชา การศึกษา Academic	สาขาวิชาชีพ การศึกษา Technical Education	สาขาวิชา การศึกษา Higher Education				
												MALE			
1. เกษตรกรรม การปศุสัตว์ และการประมง	1,186.5	216.6	955.9	1,351.8	1,244.3	869.8	328.6	0.9	648.5	469.4	60.9	39.1	61.4	6.7	1. Agriculture, forestry and fishing
2. การทำเหมืองแร่ และเหมืองหิน	21.5	36.3	405.8	332.1	204.8	105.5	30.6	-	38.1	22.0	4.6	-	-	6.7	2. Mining and quarrying
3. การผลิต	1,860.4	98.0	1,204.4	2,94.9	4,17.6	3,56.0	1,29.9	0.9	1,48.5	2,26.4	7.6	34.8	25.5	3. Manufacturing	
4. ไฟฟ้า ก๊าซ ไอน้ำและระบบปรับอากาศ	41.9	-	1.4	3.9	1.4	4.1	2.1	-	16.0	13.0	-	-	-	4. Electricity, gas, steam and air conditioning supply	
5. การจัดการน้ำ การจัดการและกำจัดน้ำเสีย ของเสีย และสิ่งปฏิกูล	20.9	1.2	2.5	4.1	3.4	1.9	1.0	-	4.7	1.4	0.7	-	-	5. Water supply; sewerage, waste management and remediation activities	
6. การก่อสร้าง	578.7	29.5	103.6	189.2	1,16.1	47.2	22.4	-	28.4	33.3	0.5	1.1	7.5	6. Construction	
7. การขนส่ง และการขนส่งสินค้า การซ่อมยานยนต์	949.3	32.7	122.3	196.2	211.0	126.7	61.5	-	103.1	73.7	5.5	2.3	5.4	7. Wholesale and retail trade; repair of motor vehicles and motorcycles	
8. การขนส่ง และสถานีวิทยุกระจายเสียง	393.7	2.6	61.7	116.3	85.5	54.2	19.7	-	28.9	23.2	2.6	-	1.0	8. Transportation and storage	
9. ที่พักแรมและบริการด้านอาหาร	305.7	8.9	47.9	65.7	71.2	45.1	16.7	-	31.3	14.5	1.4	-	3.0	9. Accommodation and food service activities	
10. ข้อมูลข่าวสารและการสื่อสาร	39.1	-	-	0.7	1.3	0.9	1.8	-	23.5	7.5	0.2	-	0.3	10. Information and communication	
11. กิจกรรมทางการเงินและการประกันภัย	54.3	-	2.8	1.4	1.3	9.9	2.3	-	28.9	6.9	0.5	-	0.3	11. Financial and insurance activities	
12. กิจกรรมอสังหาริมทรัพย์	34.8	-	3.6	5.4	9.8	2.3	2.2	-	9.2	2.0	0.1	-	0.2	12. Real estate activities	
13. กิจกรรมการวิจัยและพัฒนา การศึกษา และเทคโนโลยี	41.3	-	1.5	2.0	1.6	2.2	2.5	-	26.1	3.1	1.6	0.6	-	13. Professional, scientific and technical activities	
14. กิจกรรมการบริหารและการบริหารสินค้าคงคลัง	139.9	3.6	17.2	47.0	33.5	19.4	6.2	-	7.7	2.1	0.8	0.4	2.1	14. Administrative and support service activities	
15. การบริหารราชการ การป้องกันประเทศ การประมงในทะเล	267.7	0.3	17.2	31.3	34.5	51.1	15.9	-	87.6	19.7	4.6	-	5.6	15. Public administration and defence; compulsory social security	
16. การศึกษา	89.3	0.2	3.3	4.4	7.2	6.5	0.9	-	31.5	5.8	28.8	-	0.8	16. Education	
17. กิจกรรมด้านสุขภาพและงานสังคมสงเคราะห์	45.3	0.2	0.8	2.0	5.2	6.9	2.7	-	20.0	6.1	0.6	-	0.8	17. Human health and social work activities	
18. ศิลปะ ความบันเทิง และนันทนาการ	47.5	-	5.8	12.7	12.7	6.2	2.8	-	5.0	1.4	0.1	-	0.7	18. Arts, entertainment and recreation	
19. กิจกรรมบริการด้านอื่น ๆ	115.1	1.9	24.5	31.7	23.2	17.3	5.0	-	6.0	4.4	0.7	-	0.6	19. Other service activities	
20. กิจกรรมการจ้างงานในครัวเรือนส่วนบุคคล การผลิตสินค้าและบริการที่ขายเองเพื่อใช้ในครัวเรือน	7.4	0.8	0.7	2.4	0.7	1.7	0.5	-	-	-	-	-	0.7	20. Activities of households as employers; undifferentiated goods and services-producing activities of households for own use	
21. กิจกรรมขององค์กรระหว่างประเทศ	-	-	-	-	-	-	-	-	-	-	-	-	-	21. Activities of extraterritorial organizations and bodies	
22. ไม่ทราบ	6.7	-	-	0.4	0.1	0.4	0.9	-	4.5	0.4	-	-	-	22. Unknown	
ชาย	5,330.2	1,99.1	934.4	990.3	920.1	685.5	221.8	0.5	812.6	349.1	143.2	36.6	37.1	37.1	MALE
1. เกษตรกรรม การปศุสัตว์ และการประมง	819.6	48.9	344.0	233.3	92.8	51.2	12.0	0.2	21.0	11.0	2.5	0.1	2.7	1. Agriculture, forestry and fishing	
2. การทำเหมืองแร่ และเหมืองหิน	8.5	0.8	1.9	1.8	0.7	1.2	0.4	-	0.5	1.2	-	-	-	2. Mining and quarrying	
3. การผลิต	1,673.6	79.8	1,54.4	2,98.9	3,86.1	3,18.5	71.6	0.3	1,85.6	1,22.8	7.3	31.5	16.8	3. Manufacturing	
4. ไฟฟ้า ก๊าซ ไอน้ำและระบบปรับอากาศ	13.1	-	0.4	-	2.7	0.3	0.8	-	6.1	2.7	0.1	-	-	4. Electricity, gas, steam and air conditioning supply	
5. การจัดการน้ำ การจัดการและกำจัดน้ำเสีย ของเสีย และสิ่งปฏิกูล	10.0	1.2	1.2	2.0	2.5	0.7	0.1	-	0.7	1.1	0.6	-	-	5. Water supply; sewerage, waste management and remediation activities	
6. การก่อสร้าง	95.4	6.2	19.2	34.8	12.6	6.9	2.2	-	11.1	1.9	0.1	-	0.3	6. Construction	
7. การขนส่ง และการขนส่งสินค้า การซ่อมยานยนต์	964.8	24.0	183.0	161.3	170.0	139.4	62.8	-	136.9	71.4	11.2	1.0	4.0	7. Wholesale and retail trade; repair of motor vehicles and motorcycles	
8. การขนส่ง และสถานีวิทยุกระจายเสียง	81.7	1.3	8.7	14.4	8.3	6.4	3.0	-	28.6	10.7	0.4	-	0.8	8. Transportation and storage	
9. ที่พักแรมและบริการด้านอาหาร	598.1	20.6	133.7	137.6	128.1	70.2	26.5	-	45.9	24.7	2.3	3.5	5.0	9. Accommodation and food service activities	
10. ข้อมูลข่าวสารและการสื่อสาร	15.4	-	0.2	-	0.6	0.7	0.5	-	12.4	1.0	0.1	-	-	10. Information and communication	
11. กิจกรรมทางการเงินและการประกันภัย	78.1	-	0.7	1.2	2.7	4.4	1.5	-	58.9	8.1	0.7	-	-	11. Financial and insurance activities	
12. กิจกรรมอสังหาริมทรัพย์	49.1	2.3	7.1	9.3	4.0	6.9	2.8	-	13.4	3.2	0.1	-	-	12. Real estate activities	
13. กิจกรรมการวิจัยและพัฒนา การศึกษา และเทคโนโลยี	36.8	-	1.0	1.8	2.8	3.0	3.0	-	22.7	1.9	3.3	0.3	-	13. Professional, scientific and technical activities	
14. กิจกรรมการบริหารและการบริหารสินค้าคงคลัง	63.3	1.9	7.1	13.3	13.1	5.2	1.6	-	14.3	5.4	1.2	-	0.3	14. Administrative and support service activities	
15. การบริหารราชการ การป้องกันประเทศ การผลิตสินค้าและบริการที่ขายเองเพื่อใช้ในครัวเรือน	188.2	-	9.0	5.9	7.2	16.5	7.8	-	113.6	20.4	6.8	-	1.2	15. Public administration and defence; compulsory social security	
16. การศึกษา	215.5	0.4	4.8	6.5	7.7	9.2	3.2	-	70.2	7.6	103.7	-	2.3	16. Education	
17. กิจกรรมด้านสุขภาพและงานสังคมสงเคราะห์	176.0	2.1	14.3	13.2	14.3	25.9	5.8	-	50.4	43.1	5.5	-	1.5	17. Human health and social work activities	
18. ศิลปะ ความบันเทิง และนันทนาการ	44.6	0.3	7.5	8.7	13.1	4.6	3.4	-	4.5	2.4	0.2	-	-	18. Arts, entertainment and recreation	
19. กิจกรรมบริการด้านอื่น ๆ	149.6	3.3	24.6	35.1	42.6	13.4	11.5	-	9.8	7.1	0.3	0.6	1.6	19. Other service activities	
20. กิจกรรมการจ้างงานในครัวเรือนส่วนบุคคล การผลิตสินค้าและบริการที่ขายเองเพื่อใช้ในครัวเรือน	40.1	6.4	11.2	10.6	7.3	2.1	1.5	-	-	-	-	-	0.9	20. Activities of households as employers; undifferentiated goods and services-producing activities of households for own use	
21. กิจกรรมขององค์กรระหว่างประเทศ	-	-	-	-	-	-	-	-	-	-	-	-	-	21. Activities of extraterritorial organizations and bodies	
22. ไม่ทราบ	8.8	-	0.6	0.7	1.1	-	-	-	6.0	-	-	-	-	22. Unknown	

/ รวมอาชีพระยะสั้น / Including Short Course Vocational

ตารางที่ 5 จำนวนผู้จ้างงาน จำแนกตามชั้นการศึกษาที่สำเร็จ อุตสาหกรรม เพศ และเขตการปกครอง ภาคกลาง (ต่อ)

TABLE 5 EMPLOYED PERSONS BY LEVEL OF EDUCATIONAL ATTAINMENT, INDUSTRY, SEX AND AREA, CENTRAL REGION (Contd.)

อุตสาหกรรม	ในเขตเทศบาล MUNICIPAL AREA										INDUSTRY			
	รวม	ไม่มี การศึกษา	ต่ำกว่า ประถมศึกษา Incomplete primary	ประถมศึกษา	มัธยมศึกษา ตอนต้น Lower Secondary	มัธยมศึกษาตอนปลาย Upper Secondary Level				อื่นๆ Others		ไม่ทราบ Unknown		
						สายสามัญ General/ Academic	สายวิชาชีพ Vocational	สายวิชา- การศึกษา Teacher Training	สายวิชาการ Academic				สายวิชาชีพ Higher Level Technical Education	สายวิชา- การศึกษา Teacher Training
ยอดรวม	5,330.3	201.3	700.8	925.4	960.3	785.2	270.0	0.4	861.5	426.2	98.4	51.9	48.7	TOTAL
ชาย	2,843.0	115.2	337.8	522.5	533.6	457.0	156.5	0.2	392.0	244.5	29.7	27.8	26.4	MALE
1. เกษตรกรรม การป่าไม้ และการประมง	238.5	6.8	82.6	62.9	40.3	22.3	8.4	-	6.8	5.5	0.5	-	-	2.5 1. Agriculture, forestry and fishing
2. การทำเหมืองแร่ และเหมืองหิน	11.1	0.6	0.6	2.6	1.0	0.3	0.8	-	1.6	3.5	-	-	-	- 2. Mining and quarrying
3. การผลิต	940.0	49.6	57.2	127.4	199.5	200.0	62.0	0.2	93.1	113.5	3.3	25.1	9.2 3. Manufacturing	
4. ไฟฟ้า ก๊าซ ไอน้ำและระบบปรับอากาศ	21.6	-	0.8	1.8	0.4	2.5	0.5	-	11.4	4.3	-	-	-	- 4. Electricity, gas, steam and air conditioning supply
5. การจัดการน้ำ การจัดการและการบำบัดน้ำเสีย ของเสีย และสิ่งปฏิกูล	8.4	-	1.3	1.1	0.4	0.6	0.6	-	3.1	0.9	0.5	-	-	- 5. Water supply; sewerage, waste management and remediation activities
6. การก่อสร้าง	242.7	18.3	35.1	72.2	43.1	19.9	10.9	-	15.2	23.2	0.5	0.4	4.1 6. Construction	
7. การขายส่ง และการขายปลีก การซ่อมยานยนต์	488.9	26.7	63.0	85.5	94.3	73.6	29.3	-	69.1	39.6	2.8	2.3	2.8 7. Wholesale and retail trade; repair of motor vehicles and motorcycles	
8. การขนส่ง และสถานที่เก็บสินค้า	203.1	1.8	26.9	62.0	42.6	33.4	9.8	-	11.5	12.9	2.1	-	0.1 8. Transportation and storage	
9. ที่พักแรมและบริการด้านอาหาร	198.0	7.0	30.5	40.1	46.3	31.2	11.5	-	19.9	8.6	0.8	-	2.1 9. Accommodation and food service activities	
10. ข้อมูลข่าวสารและการสื่อสาร	24.4	-	-	0.3	0.4	3.1	0.5	-	16.2	3.8	0.2	-	-	0.1 10. Information and communication
11. กิจกรรมทางการเงินและการประกันภัย	31.9	-	2.0	0.8	1.2	4.3	1.3	-	17.6	4.4	0.2	-	-	- 11. Financial and insurance activities
12. กิจกรรมอสังหาริมทรัพย์	22.5	-	3.1	2.9	4.4	1.4	1.2	-	7.9	1.2	-	-	-	0.2 12. Real estate activities
13. กิจกรรมทางวิชาชีพ วิทยาศาสตร์ และเทคนิค	26.8	-	0.3	1.4	1.5	1.9	0.5	-	17.1	2.5	1.6	-	-	- 13. Professional, scientific and technical activities
14. กิจกรรมการบริหารและการบริการสนับสนุน	89.8	2.8	9.8	30.9	22.2	11.4	3.2	-	5.1	1.4	0.8	-	-	2.1 14. Administrative and support service activities
15. การบริหารราชการ การป้องกันประเทศ การประจักษ์สังคม	138.2	0.3	7.0	11.1	13.6	24.4	8.1	-	57.6	10.2	3.2	-	-	2.7 15. Public administration and defence; compulsory social security
16. การศึกษา	41.6	0.2	1.5	1.9	1.9	3.3	0.9	-	16.2	3.0	12.5	-	-	0.2 16. Education
17. กิจกรรมด้านสุขภาพและงานสังคมสงเคราะห์	26.5	-	0.6	1.5	2.0	3.4	1.3	-	14.1	3.1	0.5	-	-	0.2 17. Human health and social work activities
18. ศิลปะ ความบันเทิง และนันทนาการ	26.4	-	2.3	4.9	8.5	4.8	2.0	-	2.9	0.9	0.1	-	-	- 18. Arts, entertainment and recreation
19. กิจกรรมบริการด้านอื่น ๆ	57.6	0.8	12.8	11.1	9.6	13.7	3.3	-	4.0	2.1	0.1	-	-	0.2 19. Other service activities
20. กิจกรรมการจ้างงานในครัวเรือนส่วนบุคคล การผลิตสินค้าและบริการที่ขึ้นเองเพื่อใช้ในครัวเรือน	3.0	0.4	0.4	0.1	0.4	1.3	0.5	-	-	-	-	-	-	- 20. Activities of households as employers; undifferentiated goods and services-producing activities of households for own use
21. กิจกรรมขององค์กรระหว่างประเทศ	-	-	-	-	-	-	-	-	-	-	-	-	-	- 21. Activities of extraterritorial organizations and bodies
22. ไม่ทราบ	2.0	-	-	-	0.1	0.4	-	-	1.5	-	-	-	-	- 22. Unknown

1/ รวมอาชีพระยะสั้น 1/ Including Short Course Vocational

ตารางที่ 5 จำนวนผู้จ้างงานที่สำเร็จอุดมศึกษาระดับมัธยมศึกษาตอนปลาย และเขตภาคกลาง (ต่อ)

TABLE 5 EMPLOYED PERSONS BY LEVEL OF EDUCATIONAL ATTAINMENT, INDUSTRY, SEX AND AREA, CENTRAL REGION (Contd.)

อุตสาหกรรม	ในเขตเทศบาล MUNICIPAL AREA												รวม	ไม่มี การศึกษา	ต่ำกว่า ประถมศึกษา	ประถมศึกษา ตอนต้น	มัธยมศึกษาตอนปลาย				อุดมศึกษา				อื่นๆ /	ไม่ทราบ	INDUSTRY
	None	Elementary	Secondary	Lower	General/ Academic	Vocational	Teacher Training	Academic	Upper Secondary Level		Higher Level						Others	Unknown									
									สายสามัญ	สายวิชาชีพ	สายวิชา- การศึกษา	สายวิชา- การศึกษ							สายวิชา- การศึกษ	สายวิชา- Teacher Training							
หญิง	86.2	402.9	426.7	426.7	328.2	113.6	0.2	469.5	181.8	68.8	24.2	22.3	FEMALE														
1 เกษตรกรรม การป่าไม้ และการประมง	7.2	39.3	18.0	18.0	10.9	2.1	0.2	5.7	2.9	1.0	-	-	1.7 1. Agriculture, forestry and fishing														
2. การทำเหมืองแร่ และเหมืองหิน	0.2	0.6	0.7	0.7	0.5	-	-	0.4	1.0	-	-	-	- 2. Mining and quarrying														
3. การผลิต	37.9	137.7	190.7	190.7	151.7	32.5	-	104.4	56.8	3.9	21.1	8.1 3. Manufacturing															
4. ไฟฟ้า ก๊าซ ไอน้ำและระบบปรับอากาศ	-	-	-	-	0.3	0.1	-	3.8	1.4	0.1	-	-	- 4. Electricity, gas, steam and air conditioning supply														
5. การจัดการน้ำ การจัดการและการบำบัดน้ำเสีย ของเสีย และสิ่งปฏิกูล	-	1.7	0.7	0.7	0.5	0.1	-	0.6	0.8	0.2	-	-	- 5. Water supply; sewerage, waste management and remediation activities														
6. การก่อสร้าง	3.9	11.2	5.7	5.7	3.6	1.0	-	6.9	1.2	0.1	-	0.3 6. Construction															
7. การขายส่ง และการขายปลีก การซ่อมยานยนต์	12.4	71.2	78.3	78.3	71.4	38.7	-	83.5	38.3	5.9	1.0	2.9 7. Wholesale and retail trade; repair of motor vehicles and motorcycles															
8. การขนส่ง และสถานที่เก็บสินค้า	1.0	4.5	1.8	1.8	3.3	0.7	-	17.6	8.3	-	-	- 8. Transportation and storage															
9. ที่พักแรมและบริการด้านอาหาร	13.1	73.5	72.6	72.6	42.3	17.0	-	30.1	14.8	0.9	1.5	3.5 9. Accommodation and food service activities															
10. ข้อมูลข่าวสารและการสื่อสาร	-	-	-	-	0.2	0.2	-	5.7	1.0	0.1	-	-	- 10. Information and communication														
11. กิจกรรมทางการเงินและการประกันภัย	-	0.5	1.1	1.1	2.2	0.4	-	38.9	4.0	0.7	-	-	- 11. Financial and insurance activities														
12. กิจกรรมอสังหาริมทรัพย์	1.7	3.7	2.8	2.8	3.1	2.1	-	9.2	1.0	0.1	-	-	- 12. Real estate activities														
13. กิจกรรมทางวิชาชีพ วิทยาศาสตร์ และเทคนิค	-	0.5	0.3	0.3	1.5	1.7	-	15.8	1.2	0.0	-	-	- 13. Professional, scientific and technical activities														
14. กิจกรรมการบริหารและการบริการสนับสนุน	0.6	7.0	7.9	7.9	3.2	0.9	-	9.8	3.2	-	-	0.3 14. Administrative and support service activities															
15. การบริหารราชการ การป้องกันประเทศ การประมงน้ำจืด	-	3.4	2.5	2.5	5.5	4.4	-	56.6	10.3	2.3	-	0.5 15. Public administration and defence; compulsory social security															
16. การศึกษา	0.4	3.9	4.3	4.3	5.8	1.8	-	38.3	4.1	51.8	-	0.9 16. Education															
17. กิจกรรมด้านสุขภาพและงานสังคมสงเคราะห์	1.6	7.3	5.4	5.4	10.5	1.1	-	28.7	25.3	1.5	-	1.3 17. Human health and social work activities															
18. ศิลปะ ความบันเทิง และนันทนาการ	0.3	3.9	6.6	6.6	2.2	0.7	-	2.1	1.9	-	-	- 18. Arts, entertainment and recreation															
19. กิจกรรมบริการด้านอื่น ๆ	2.1	24.6	22.1	22.1	8.0	7.3	-	8.1	4.4	0.3	0.6	1.5 19. Other service activities															
20. กิจกรรมการทำงานในครัวเรือนส่วนบุคคล การผลิตสินค้าและบริการที่ดำเนินการขึ้นเองเพื่อใช้ในครัวเรือน	4.0	8.4	4.8	4.8	1.6	0.9	-	-	-	-	-	0.9 20. Activities of households as employers; undifferentiated goods and services-producing activities of households for own use															
21. กิจกรรมขององค์กรระหว่างประเทศ	-	-	-	-	-	-	-	-	-	-	-	-	- 21. Activities of extraterritorial organizations and bodies														
22. ไม่ทราบ	-	-	-	-	-	-	-	3.5	-	-	-	-	0.5 22. Unknown														

1/ รวมอาชีพระยะสั้น / Including Short Course Vocational

ตารางที่ 5 จำนวนผู้จ้างทำจำแนกตามชั้นการศึกษาที่สำเร็จ อุตสาหกรรม เพศ และเขตการปกครอง ภาคกลาง (ต่อ)

TABLE 5 EMPLOYED PERSONS BY LEVEL OF EDUCATIONAL ATTAINMENT, INDUSTRY, SEX AND AREA, CENTRAL REGION (Contd.)

ไตรมาสที่ 2/2559 : Quarter 2/2016

หน่วยเป็นพัน : In Thousands

อุตสาหกรรม	รวม	ไม่มี การศึกษา	ต่ำกว่า ประถมศึกษา	ประถมศึกษา	มัธยมศึกษาตอนปลาย				อุดมศึกษา			L/ อื่นๆ	ไม่ทราบ	INDUSTRY	
					ไม่ การศึกษ	ด้อย ต้น	สามัญ ศึกษา	สายอาชีพ- ศึกษา	สายอาชีพ- การศึกษ	Higher Level					L/ Others
										General/ Academic	Vocational Teacher Training				
ยอดรวม	6,247.0	214.4	1,189.4	1,416.8	1,204.1	770.1	280.4	0.9	599.5	392.2	105.6	23.7	49.8	TOTAL	
ชาย	3,404.1	101.5	618.1	829.4	710.6	412.8	172.2	0.7	256.5	224.9	31.2	11.3	35.0	MALE	
1. เกษตรกรรม การป่าไม้ และการประมง	948.1	29.5	323.2	269.3	164.5	83.2	22.2	-	31.3	16.5	4.2	-	-	4.2 1. Agriculture, forestry and fishing	
2. การทำเหมืองแร่ และเหมืองหิน	10.4	-	2.3	5.6	1.1	0.9	0.3	-	-	-	-	-	-	0.2 2. Mining and quarrying	
3. การผลิต	920.4	48.4	63.2	167.5	218.0	156.1	67.9	0.7	55.3	112.9	4.4	9.7	16.3	3. Manufacturing	
4. ไฟฟ้า ก๊าซ ไอน้ำและระบบปรับอากาศ	20.3	-	0.6	2.1	1.0	1.7	1.6	-	4.6	8.7	-	-	-	4. Electricity, gas, steam and air conditioning supply	
5. การขุดน้ำ การจัดการและการบำบัดน้ำเสีย ของเสีย และสิ่งปฏิกูล	12.5	1.2	1.2	2.9	3.1	1.4	0.4	-	1.6	0.6	0.2	-	-	5. Water supply; sewerage, waste management and remediation activities	
6. การก่อสร้าง	336.1	11.2	68.5	117.1	73.0	27.3	11.5	-	13.2	10.1	-	0.7	3.4	6. Construction	
7. การขายส่ง และการขายปลีก การซ่อมยานยนต์	460.4	6.0	69.2	110.7	116.8	53.1	32.3	-	34.0	33.1	2.7	-	-	2.6 7. Wholesale and retail trade; repair of motor vehicles and motorcycles	
8. การขนส่ง และสถานที่เก็บสินค้า	190.6	0.8	34.8	54.2	42.9	20.8	9.8	-	15.5	10.3	0.5	-	0.9	8. Transportation and storage	
9. ที่พักแรมและบริการด้านอาหาร	107.7	1.9	17.4	25.6	25.0	13.9	5.2	-	11.4	5.9	0.6	-	0.9	9. Accommodation and food service activities	
10. ข้อมูลข่าวสารและการสื่อสาร	14.8	-	-	0.4	0.9	0.9	1.3	-	7.3	3.7	-	-	-	0.2 10. Information and communication	
11. กิจกรรมทางการเงินและการประกันภัย	22.4	-	0.9	0.5	0.1	5.6	1.0	-	11.2	2.5	0.4	-	-	0.3 11. Financial and insurance activities	
12. กิจกรรมอสังหาริมทรัพย์	12.4	-	0.4	2.5	5.4	0.9	1.1	-	1.2	0.8	0.1	-	-	12. Real estate activities	
13. กิจกรรมทางวิชาชีพ วิทยาศาสตร์ และเทคนิค	14.5	-	1.2	0.7	0.2	0.3	2.0	-	9.0	0.6	-	0.6	-	13. Professional, scientific and technical activities	
14. กิจกรรมการบริหารและการสนับสนุน	50.1	0.8	7.4	16.1	11.3	7.9	3.0	-	2.6	0.7	-	0.4	-	14. Administrative and support service activities	
15. การบริหารราชการ การป้องกันประเทศ การประกันสังคม	129.5	-	10.2	20.2	20.9	26.7	7.8	-	30.0	9.5	1.3	-	-	2.9 15. Public administration and defence; compulsory social security	
16. การศึกษา	47.7	-	1.8	2.5	5.3	3.3	-	-	15.2	2.8	16.2	-	0.6	16. Education	
17. กิจกรรมด้านสุขภาพและงานสังคมสงเคราะห์	18.8	0.2	0.3	0.5	3.3	3.5	1.4	-	5.9	3.0	0.2	-	-	0.6 17. Human health and social work activities	
18. ศิลปะ วัฒนธรรม และนันทนาการ	21.1	-	3.5	7.8	4.2	1.4	0.8	-	2.1	0.5	-	-	-	0.7 18. Arts, entertainment and recreation	
19. กิจกรรมบริการด้านอื่น ๆ	57.5	1.1	11.7	20.6	13.5	3.6	1.7	-	2.0	2.4	0.6	-	0.5	19. Other service activities	
20. กิจกรรมการจ้างงานในครัวเรือนส่วนบุคคล การผลิตสินค้าและบริการที่จ้างเองเพื่อใช้ในครัวเรือน	4.4	0.4	0.3	2.3	0.3	0.5	-	-	-	-	-	-	-	0.7 20. Activities of households as employers; undifferentiated goods and services-producing activities of households for own use	
21. กิจกรรมขององค์กรระหว่างประเทศ	-	-	-	-	-	-	-	-	-	-	-	-	-	21. Activities of extraterritorial organizations and bodies	
22. ไม่ทราบ	4.7	-	-	0.4	-	-	0.9	-	3.0	0.4	-	-	-	22. Unknown	

L/ รวมอาชีพระยะสั้น Including Short Course Vocational

ตารางที่ 5 จำนวนผู้จ้างทำ จำแนกตามขั้นการศึกษาที่สำเร็จ อุตสาหกรรม เขต และเขตการปกครอง ภาคกลาง (ต่อ)

TABLE 5 EMPLOYED PERSONS BY LEVEL OF EDUCATIONAL ATTAINMENT, INDUSTRY, SEX AND AREA, CENTRAL REGION (Contd.)

ไตรมาสที่ 2/2559 : Quarter 2/2016

หน่วยเป็นพัน : In Thousands

อุตสาหกรรม	รวม	ไม่มี การศึกษา	ต่ำกว่า ประถมศึกษา	ประถมศึกษา	มัธยมศึกษาตอนปลาย				อุดมศึกษา			อื่นๆ	ไม่ทราบ	INDUSTRY
					ไม่ การศึกษ	ด้อย ต้น	Upper Secondary Level		Higher Level					
							General/ Academic	Vocational	Teacher Training	Academic	Technical Education			
หญิง	2,842.9	112.9	571.3	587.4	493.5	357.3	108.2	0.3	343.1	167.3	74.4	12.4	14.8	FEMALE
1. เกษตรกรรม การป่าไม้ และการประมง	660.8	41.7	274.1	194.0	74.7	40.3	9.8	-	15.4	8.1	1.5	0.1	0.1	1.0 1. Agriculture, forestry and fishing
2. การทำเหมืองแร่ และเหมืองหิน	4.7	0.5	1.5	1.3	-	0.6	0.4	-	0.2	0.3	-	-	-	2. Mining and quarrying
3. การผลิต	859.8	42.0	85.5	161.2	195.5	166.8	39.1	0.3	81.2	66.0	3.4	10.3	8.7	3. Manufacturing
4. ไฟฟ้า ก๊าซ ไอน้ำและระบบปรับอากาศ	7.1	-	-	-	2.7	-	0.7	-	2.3	1.3	-	-	-	4. Electricity, gas, steam and air conditioning supply
5. การจัดการน้ำ การจัดการและการบำบัดน้ำเสีย	4.9	1.2	0.6	0.2	1.8	0.2	-	-	0.1	0.3	0.5	-	-	5. Water supply; sewerage, waste management and remediation activities
6. การก่อสร้าง	54.9	2.4	12.7	23.6	6.9	3.3	1.2	-	4.2	0.7	-	-	-	6. Construction
7. การขนส่ง และกขชยสื่ การซ่อมยานยนต์	477.5	11.6	99.2	90.1	91.7	68.0	24.1	-	53.4	33.1	5.3	-	1.1	7. Wholesale and retail trade; repair of motor vehicles and motorcycles
8. การขนส่ง และสถานที่เก็บสินค้า	38.6	0.3	2.6	9.9	6.5	3.2	2.3	-	11.0	2.4	0.4	-	-	8. Transportation and storage
9. ที่พักแรมและบริการด้านอาหาร	249.5	7.5	54.2	64.1	55.5	27.9	9.5	-	15.9	10.0	1.4	2.0	1.5	9. Accommodation and food service activities
10. ข้อมูลข่าวสารและการสื่อสาร	8.0	-	-	-	0.6	0.5	0.3	-	6.7	-	-	-	-	10. Information and communication
11. กิจกรรมทางการเงินและการประกันภัย	29.7	-	0.1	0.6	1.6	2.1	1.1	-	20.1	4.1	-	-	-	11. Financial and insurance activities
12. กิจกรรมอสังหาริมทรัพย์	19.5	0.5	1.2	5.6	1.2	3.8	0.7	-	4.3	2.2	-	-	-	12. Real estate activities
13. กิจกรรมทางวิชาชีพ วิทยาศาสตร์ และเทคนิค	15.6	-	0.8	1.3	2.5	0.4	1.3	-	6.9	2.1	0.3	-	-	13. Professional, scientific and technical activities
14. กิจกรรมการบริหารและการสนับสนุน	25.1	1.2	1.8	6.3	5.2	2.0	0.7	-	4.4	2.2	1.2	-	0.1	14. Administrative and support service activities
15. การบริหารราชการ การป้องกันประเทศ	100.7	-	6.8	2.6	4.7	11.0	3.4	-	56.9	10.1	4.5	-	0.7	15. Public administration and defence; compulsory social security
16. การศึกษา	102.0	-	2.5	2.6	3.5	3.4	1.4	-	31.9	3.5	51.9	-	1.5	16. Education
17. กิจกรรมด้านสุขภาพและงานสังคมสงเคราะห์	85.4	0.5	6.3	5.9	8.9	15.5	4.7	-	21.7	17.8	4.1	-	0.2	17. Human health and social work activities
18. ศิลปะ ความบันเทิง และนันทนาการ	22.3	-	2.9	4.8	6.5	2.3	2.7	-	2.5	0.4	0.2	-	-	18. Arts, entertainment and recreation
19. กิจกรรมบริการอื่น ๆ	59.5	1.2	13.2	10.5	20.5	5.4	4.3	-	1.7	2.7	-	-	0.1	19. Other service activities
20. กิจกรรมการจ้างงานในครัวเรือนส่วนบุคคล	12.9	2.4	4.6	2.3	2.5	0.5	0.6	-	-	-	-	-	-	20. Activities of households as employers; undifferentiated goods and services-producing activities of households for own use
21. กิจกรรมขององค์กรระหว่างประเทศ	-	-	-	-	-	-	-	-	-	-	-	-	-	21. Activities of extraterritorial organizations and bodies
22. ไม่ทราบ	4.4	-	0.6	0.7	0.7	-	-	-	2.5	-	-	-	-	22. Unknown

รวมอาชีพระยะสั้น / Including Short Course Vocational

ตารางที่ 6 จำนวนผู้มีงานทำ จำแนกตามสถานภาพทำงาน อาชีพ ภาคกลาง

TABLE 6 EMPLOYED PERSONS BY WORK STATUS, OCCUPATION , CENTRAL REGION

ไตรมาสที่ 2/2559 : Quarter 2/2016

หน่วยเป็นพัน : In Thousands

อาชีพ	สถานภาพการทำงาน Work Status							OCCUPATION
	รวม	นายจ้าง	ลูกจ้างรัฐบาล	ลูกจ้างเอกชน	ทำงานส่วนตัว	ช่วยธุรกิจครอบครัว	การรวมกลุ่ม	
	Total	Employer	Government Employee	Private Employee	Own Account Worker	Unpaid Family Worker	Producers' Cooperatives	
ยอดรวม	11,577.3	342.3	1,013.7	6,035.2	2,828.0	1,355.1	2.9	TOTAL
1. ผู้จัดการ ข้าราชการระดับอาวุโส และผู้บริหารระดับสูง	470.7	168.0	91.5	176.5	23.5	10.4	0.7	1. managers, senior officials and Legislators
2. ผู้ประกอบวิชาชีพด้านต่างๆ	618.6	7.9	330.9	245.2	26.4	8.3	-	2. Professionals
3. เจ้าหน้าที่เทคนิคและผู้ประกอบวิชาชีพที่เกี่ยวข้องกับด้านต่างๆ	612.7	6.4	126.1	418.0	46.5	15.8	-	3. Technicians and associate professionals
4. เสรียน	611.7	0.5	166.9	417.3	10.8	16.2	-	4. Clerks
5. พนักงานบริการและผู้จำหน่ายสินค้า	2,434.2	51.8	127.7	649.2	1,098.1	506.0	1.5	5. Service workers and sell goods
6. ผู้ปฏิบัติงานที่มีฝีมือไม่ด้านการเกษตร ป่าไม้ และประมง	1,700.4	50.1	9.1	127.6	912.4	601.2	-	6. Skilled agricultural forest and fishery workers
7. ช่างฝีมือ และผู้ปฏิบัติงานที่เกี่ยวข้อง	1,619.3	49.0	37.9	1,152.8	282.6	96.5	0.5	7. Craft and associate professionals
8. ผู้ควบคุมเครื่องจักรโรงงานและเครื่องจักรและผู้ปฏิบัติงานด้านการประกอบ	2,039.9	5.6	51.9	1,710.9	250.9	20.4	0.3	8. Plant and machine controllers and assemblers
9. ผู้ประกอบอาชีพพื้นฐาน	1,454.3	3.2	69.8	1,124.4	176.5	80.4	-	9. Elementary occupations
10. คนงานซึ่งไม่ได้จำแนกไว้ในหมวดอื่น	15.6	-	1.9	13.3	0.4	-	-	10. Workers not classifiable by occupation

ตารางที่ 6 จำนวนผู้มีงานทำ จำแนกตามสถานภาพทำงาน อาชีพ และเพศ ภาคกลาง

TABLE 6 EMPLOYED PERSONS BY WORK STATUS, OCCUPATION AND SEX, CENTRAL REGION

ไตรมาสที่ 2/2559 : Quarter 2/2016

หน่วยเป็นพัน : in Thousands

อาชีพ	สถานภาพการทำงาน Work Status							การรวมกลุ่ม Members of Producers' Cooperatives	OCCUPATION
	รวม	นายจ้าง Employer	ลูกจ้างรัฐบาล Government Employee	ลูกจ้างเอกชน Private Employee	ทำงานส่วนตัว Own Account Worker	ช่วยธุรกิจ ครอบครัว Unpaid Family Worker			
ชาย									MALE
1. ผู้จัดการ ข้าราชการระดับอาวุโส และผู้บริหารระดับสูง	6,247.1	261.9	482.3	3,348.7	1,606.7	546.8	0.6	-	1. managers, senior officials and Legislators
2. ผู้ประกอบวิชาชีพด้านต่างๆ	310.0	139.7	61.0	96.0	11.5	1.8	-	-	2. Professionals
3. เจ้าหน้าที่เทคนิคและผู้ประกอบวิชาชีพ ที่เกี่ยวข้องกับด้านต่างๆ	258.6	6.8	97.0	134.5	17.4	2.8	-	-	3. Technicians and associate professionals
4. เสมียน	287.4	4.4	63.1	187.2	28.5	4.2	-	-	4. Clerks
5. พนักงานบริการและผู้จำหน่ายสินค้า	170.4	0.1	47.9	115.6	4.4	2.4	-	-	5. Service workers and sell goods
6. ผู้ปฏิบัติงานที่มีฝีมือในด้านการเกษตร ป่าไม้ และประมง	992.0	25.4	88.0	270.0	414.1	194.4	-	-	6. Skilled agricultural forest and fishery workers
7. ช่างฝีมือ และผู้ปฏิบัติงานที่เกี่ยวข้อง	1,010.2	32.0	5.0	91.3	637.0	244.9	-	-	7. Craft and associate professionals
8. ผู้ควบคุมเครื่องจักรโรงงานและเครื่องจักร และผู้ปฏิบัติงานด้านการประกอบ	1,176.6	45.8	36.1	861.9	185.9	46.5	0.4	0.4	8. Plant and machine controllers and assemblers
9. ผู้ประกอบอาชีพงานพื้นฐาน	1,334.6	5.5	49.5	1,054.0	211.7	13.7	0.3	0.3	9. Elementary occupations
10. คนงานซึ่งมิได้จำแนกไว้ในหมวดอื่น	699.0	2.3	33.3	531.6	95.8	35.9	-	-	10. Workers not classifiable by occupation
	8.4	-	1.3	6.7	0.4	-	-	-	
หญิง									TOTAL
1. ผู้จัดการ ข้าราชการระดับอาวุโส และผู้บริหารระดับสูง	5,330.2	80.4	531.4	2,686.5	1,221.3	808.3	2.3	2.3	1. managers, senior officials and Legislators
2. ผู้ประกอบวิชาชีพด้านต่างๆ	160.6	28.3	30.5	80.6	11.9	8.6	0.7	0.7	2. Professionals
3. เจ้าหน้าที่เทคนิคและผู้ประกอบวิชาชีพ ที่เกี่ยวข้องกับด้านต่างๆ	360.0	1.1	233.9	110.7	8.9	5.4	-	-	3. Technicians and associate professionals
4. เสมียน	325.2	2.0	63.0	230.8	18.0	11.5	-	-	4. Clerks
5. พนักงานบริการและผู้จำหน่ายสินค้า	441.4	0.4	119.0	301.7	6.5	13.8	-	-	5. Service workers and sell goods
6. ผู้ปฏิบัติงานที่มีฝีมือในด้านการเกษตร ป่าไม้ และประมง	1,442.2	26.3	39.7	379.1	684.0	311.5	1.5	1.5	6. Skilled agricultural forest and fishery workers
7. ช่างฝีมือ และผู้ปฏิบัติงานที่เกี่ยวข้อง	690.2	18.1	4.1	36.4	275.4	356.3	-	-	7. Craft and associate professionals
8. ผู้ควบคุมเครื่องจักรโรงงานและเครื่องจักร และผู้ปฏิบัติงานด้านการประกอบ	442.6	3.2	1.8	290.9	96.7	49.9	0.1	0.1	8. Plant and machine controllers and assemblers
9. ผู้ประกอบอาชีพงานพื้นฐาน	705.4	0.1	2.4	656.9	39.2	6.7	-	-	9. Elementary occupations
10. คนงานซึ่งมิได้จำแนกไว้ในหมวดอื่น	755.4	0.9	36.5	592.8	80.8	44.5	-	-	10. Workers not classifiable by occupation
	7.2	-	0.6	6.7	-	-	-	-	

ตารางที่ 6 จำนวนผู้มีงานทำ จำแนกตามสถานภาพทำงาน อาชีพ เพศ และเขตการปกครอง ภาคกลาง (ต่อ)
TABLE 6 EMPLOYED PERSONS BY WORK STATUS, OCCUPATION, SEX AND AREA, CENTRAL REGION (Contd.)

ไตรมาสที่ 2/2559 : Quarter 2/2016

หน่วยเป็นพัน : In Thousands

อาชีพ	สถานภาพการทำงาน Work Status							การรวมกลุ่ม Members of Producers' Cooperatives	OCCUPATION
	นายจ้าง Employer	ลูกจ้างรัฐบาล Government Employee	ลูกจ้างเอกชน Private Employee	ทำงานส่วนตัว Own Account Worker	ช่วยธุรกิจ ครอบครัว Unpaid Family Worker				
ยอดรวม	5,330.3	164.5	503.7	2,971.8	1,182.2	505.4	2.7	TOTAL	
ชาย	2,843.0	128.1	244.1	1,614.8	651.0	204.5	0.5	MALE	
1. ผู้จัดการ ข้าราชการระดับอาวุโส และผู้บัญชาการ	166.1	74.6	21.0	60.6	8.6	1.3	-	1. managers, senior officials and Legislators	
2. ผู้ประกอบวิชาชีพด้านต่างๆ	149.9	4.5	54.6	79.5	9.5	1.8	-	2. Professionals	
3. เจ้าหน้าที่เทคนิคและผู้ประกอบวิชาชีพ ที่เกี่ยวข้องกับด้านต่างๆ	148.3	2.2	38.7	89.1	16.0	2.3	-	3. Technicians and associate professionals	
4. เสิร์ย	99.7	0.1	28.4	65.5	4.2	1.6	-	4. Clerks	
5. พนักงานบริการและผู้จำหน่ายสินค้า	573.6	13.6	45.7	170.0	236.3	108.0	-	5. Service workers and sell goods	
6. ผู้ปฏิบัติงานที่มีฝีมือในด้านการเกษตร ป่าไม้ และประมง	215.1	6.9	1.8	30.2	132.8	43.6	-	6. Skilled agricultural forest and fishery workers	
7. ช่างฝีมือ และผู้ปฏิบัติงานที่เกี่ยวข้อง	538.5	23.4	15.0	381.1	95.0	23.8	0.2	7. Craft and associate professionals	
8. ผู้ควบคุมเครื่องจักรโรงงานและเครื่องจักร และผู้ปฏิบัติงานด้านภาชนะบรรจุ	671.2	2.2	23.1	529.5	109.0	7.2	0.3	8. Plant and machine controllers and assemblers	
9. ผู้ประกอบอาชีพงานพื้นฐาน	276.5	0.7	16.0	205.4	39.5	14.9	-	9. Elementary occupations	
10. คนงานซึ่งมิได้จำแนกไว้ในหมวดอื่น	4.0	-	-	4.0	-	-	-	10. Workers not classifiable by occupation	

ตารางที่ 6 จำนวนผู้มีงานทำ จำแนกตามสถานภาพทำงาน อาชีพ เพศ และเขตการปกครอง ภาคกลาง (ต่อ)
TABLE 6 EMPLOYED PERSONS BY WORK STATUS, OCCUPATION, SEX AND AREA, CENTRAL REGION (Contd.)

ไตรมาสที่ 2/2559 : Quarter 2/2016

ในเขตเทศบาล MUNICIPAL AREA

หน่วยเป็นพัน : In Thousands

อาชีพ	สถานภาพการทำงาน Work Status							OCCUPATION
	รวม	นายจ้าง	ลูกจ้างรัฐบาล	ลูกจ้างเอกชน	ทำงานส่วนตัว	ช่วยธุรกิจครอบครัว	การรวมกลุ่ม	
	Total	Employer	Government Employee	Private Employee	Own Account Worker	Unpaid Family Worker	Members of Producers' Cooperatives	
หญิง	2,487.3	36.4	259.6	1,357.0	531.2	300.9	2.2	TOTAL
1. ผู้จัดการ ข้าราชการระดับอาวุโส	100.6	14.2	15.9	55.8	8.5	5.5	0.7	1. managers, senior officials
และผู้บัญญัติกฎหมาย								and Legislators
2. ผู้ประกอบวิชาชีพด้านต่างๆ	194.1	0.7	117.1	68.8	4.9	2.6	-	2. Professionals
3. เจ้าหน้าที่เทคนิคและผู้ประกอบวิชาชีพที่เกี่ยวข้องกับด้านต่างๆ	184.0	1.0	34.5	131.8	9.9	7.0	-	3. Technicians and associate professionals
4. เสิร์ช	213.6	0.0	53.6	150.0	2.5	7.5	-	4. Clerks
5. พนักงานบริการและผู้จำหน่ายสินค้า	789.6	15.4	19.7	234.5	353.4	165.2	1.5	5. Service workers and sell goods
6. ผู้ปฏิบัติงานที่มีฝีมือในด้านการเกษตร ป่าไม้ และประมง	135.0	2.7	1.2	9.6	56.3	65.2	-	6. Skilled agricultural forest and fishery workers
7. ช่างฝีมือ และผู้ปฏิบัติงานที่เกี่ยวข้อง	196.5	2.0	0.9	126.5	41.0	26.1	-	7. Craft and associate professionals
8. ผู้ควบคุมเครื่องจักรโรงงานและเครื่องจักรและผู้ปฏิบัติงานด้านการประกอบ	349.3	0.1	-	327.1	20.1	2.0	-	8. Plant and machine controllers and assemblers
9. ผู้ประกอบอาชีพงานพื้นฐาน	318.9	0.1	16.5	247.6	34.8	19.9	-	9. Elementary occupations
10. คนงานซึ่งมีได้จำแนกไว้ในหมวดอื่น	5.7	-	0.3	5.3	-	-	-	10. Workers not classifiable by occupation

ตารางที่ 6 จำนวนผู้มีงานทำ จำแนกตามสถานภาพทำงาน อาชีพ เพศ และเขตการปกครอง ภาคกลาง (ต่อ)
TABLE 6 EMPLOYED PERSONS BY WORK STATUS, OCCUPATION, SEX AND AREA, CENTRAL REGION (Contd.)

ไตรมาสที่ 2/2559 : Quarter 2/2016

นอกเขตเทศบาล NON-MUNICIPAL-AREA

หน่วยเป็นพัน : In Thousands

อาชีพ	สถานภาพการทำงาน Work Status							การรวมกลุ่ม Members of Producers' Cooperatives	OCCUPATION
	รวม	นายจ้าง Employer	ลูกจ้างรัฐบาล Government Employee	ลูกจ้างเอกชน Private Employee	ทำงานส่วนตัว Own Account Worker	ช่วยธุรกิจ ครอบครัว Unpaid Family Worker			
ยอตรงรวม	6,247.0	177.8	510.0	3,063.4	1,645.8	849.7	0.2	TOTAL	
ชาย	3,404.1	133.7	238.2	1,733.9	955.8	342.3	0.2	MALE	
1. ผู้จัดการ ข้าราชการระดับอาวุโส และผู้บัญชาการหมู่ทหาร	143.9	65.1	40.0	35.4	2.9	0.5	-	1. managers, senior officials and Legislators	
2. ผู้ประกอบวิชาชีพด้านต่างๆ	108.7	2.3	42.5	55.0	7.9	1.0	-	2. Professionals	
3. เจ้าหน้าที่เทคนิคและผู้ประกอบวิชาชีพ ที่เกี่ยวข้องกับด้านต่างๆ	139.1	2.1	24.5	98.2	12.5	1.9	-	3. Technicians and associate professionals	
4. เสมียน	70.6	-	19.5	50.1	0.2	0.8	-	4. Clerks	
5. พนักงานบริการและผู้จำหน่ายสินค้า	418.4	11.9	42.3	100.0	177.8	86.4	-	5. Service workers and sell goods	
6. ผู้ปฏิบัติงานที่มีฝีมือในด้านการเกษตร ป่าไม้ และประมง	795.0	25.1	3.2	61.1	504.3	201.3	-	6. Skilled agricultural forest and fishery workers	
7. ช่างฝีมือ และผู้ปฏิบัติงานที่เกี่ยวข้อง	638.1	22.4	21.2	480.8	90.9	22.7	0.2	7. Craft and associate professionals	
8. ผู้ควบคุมเครื่องจักรโรงงานและเครื่องจักร และผู้ปฏิบัติงานด้านการประกอบ	663.4	3.2	26.4	524.5	102.7	6.6	-	8. Plant and machine controllers and assemblers	
9. ผู้ประกอบอาชีพทางพื้นฐาน	422.5	1.6	17.4	326.2	56.3	21.0	-	9. Elementary occupations	
10. คนงานซึ่งมิได้จำแนกไว้ในหมวดอื่น	4.3	-	1.3	2.6	0.4	-	-	10. Workers not classifiable by occupation	

ตารางที่ 6 จำนวนผู้มีงานทำ จำแนกตามสถานภาพทำงาน อาชีพ เพศ และเขตการปกครอง ภาคกลาง (ต่อ)
 TABLE 6 EMPLOYED PERSONS BY WORK STATUS, OCCUPATION, SEX AND AREA, CENTRAL REGION (Contd.)

ไตรมาสที่ 2/2559 : Quarter 2/2016

นอกเขตเทศบาล NON-MUNICIPAL-AREA

หน่วยเป็นพัน : In Thousands

อาชีพ	สถานภาพการทำงาน Work Status							TOTAL	OCCUPATION
	รวม	นายจ้าง	ลูกจ้างรัฐบาล	ลูกจ้างเอกชน	ทำงานส่วนตัว	ช่วยธุรกิจครอบครัว	การรวมกลุ่ม		
	Total	Employer	Government Employee	Private Employee	Own Account Worker	Unpaid Family Worker	Members of Producers' Cooperatives		
หญิง	2,842.9	44.1	271.8	1,329.5	690.0	507.4	0.1	TOTAL	
1. ผู้จัดการ ข้าราชการระดับอาวุโส และผู้บริหารปฏิบัติการ	60.0	14.1	14.7	24.8	3.4	3.1	-	1. managers, senior officials and Legislators	
2. ผู้ประกอบวิชาชีพด้านต่างๆ	165.9	0.4	116.8	42.0	4.0	2.8	-	2. Professionals	
3. เจ้าหน้าที่เทคนิคและผู้ประกอบวิชาชีพที่เกี่ยวข้องกับด้านต่างๆ	141.2	1.0	28.5	99.0	8.1	4.6	-	3. Technicians and associate professionals	
4. เสมียน	227.8	0.4	65.4	151.6	4.0	6.3	-	4. Clerks	
5. พนักงานบริการและผู้จำหน่ายสินค้า	652.5	10.9	20.0	144.6	330.7	146.4	-	5. Service workers and sell goods	
6. ผู้ปฏิบัติงานที่มีฝีมือในด้านการเกษตร ป่าไม้ และประมง	555.2	15.4	2.8	26.7	219.1	291.2	-	6. Skilled agricultural forest and fishery workers	
7. ช่างฝีมือ และผู้ปฏิบัติงานที่เกี่ยวข้อง	246.1	1.2	0.9	164.4	55.7	23.8	0.1	7. Craft and associate professionals	
8. ผู้ควบคุมเครื่องจักรโรงงานและเครื่องจักร และผู้ปฏิบัติงานด้านการประกอบ	356.1	-	2.4	329.9	19.1	4.7	-	8. Plant and machine controllers and assemblers	
9. ผู้ประกอบอาชีพทางพื้นฐาน	436.5	0.8	20.0	345.2	46.0	24.6	-	9. Elementary occupations	
10. คนงานซึ่งมิได้จำแนกไว้ในหมวดอื่น	1.6	-	0.3	1.3	-	-	-	10. Workers not classifiable by occupation	

ตารางที่ 7 จำนวนผู้มีงานทำ จำแนกตามสถานภาพทำงาน อุตสาหกรรม ภาคกลาง
TABLE 7 EMPLOYED PERSONS BY WORK STATUS, INDUSTRY, CENTRAL REGION

ไตรมาสที่ 2/2559 : Quarter 2/2016

หน่วยเป็นพัน : In Thousands

อุตสาหกรรม	สถานภาพการทำงาน Work Status							รวม	INDUSTRY
	นายจ้าง Employer	ลูกจ้างรัฐบาล Government Employee	ลูกจ้างเอกชน Private Employee	ทำงานส่วนตัว Own Account Worker	ช่วยธุรกิจ ครอบครัว Unpaid Family Worker	การรวมกลุ่ม Members of Producers' Cooperatives	TOTAL		
ยอดรวม	11,577.3	1,013.7	6,035.2	2,828.0	1,355.1	2.9	2.9	TOTAL	
1 เกษตรกรรม การป่าไม้ และการประมง	54.8	2.9	401.7	944.4	602.4	-	-	1. Agriculture, forestry and fishing	
2. การทำเหมืองแร่ และเหมืองหิน	1.0	-	27.4	1.1	0.4	-	-	2. Mining and quarrying	
3. การผลิต	46.3	4.1	3,171.7	214.2	95.9	1.7	1.7	3. Manufacturing	
4. ไฟฟ้า ก๊าซ ไอน้ำและระบบปรับอากาศ	-	45.4	9.6	-	-	-	-	4. Electricity, gas, steam and air conditioning supply	
5. การจัดหา น้ำ การจัดการและการบำบัดน้ำเสีย ของเสีย และสิ่งปฏิกูล	1.1	21.7	7.1	0.8	0.2	-	-	5. Water supply; sewerage, waste management and remediation activities	
6. การก่อสร้าง	108.5	0.3	487.5	44.0	33.8	-	-	6. Construction	
7. การขายส่ง และการขายปลีก การซ่อมยานยนต์	73.0	-	701.7	765.6	373.8	-	-	7. Wholesale and retail trade; repair of motor vehicles and motorcycles	
8. การขนส่ง และสถานที่เก็บสินค้า	7.6	45.1	208.4	201.1	13.0	0.3	0.3	8. Transportation and storage	
9. ที่พักแรมและบริการด้านอาหาร	26.2	0.5	269.9	400.3	206.9	-	-	9. Accommodation and food service activities	
10. ข้อมูลข่าวสารและการสื่อสาร	1.3	9.9	37.1	5.5	0.7	-	-	10. Information and communication	
11. กิจกรรมทางการเงินและการประกันภัย	1.4	26.0	96.4	7.9	0.6	-	-	11. Financial and insurance activities	
12. กิจกรรมอสังหาริมทรัพย์	0.6	-	58.5	21.6	3.2	-	-	12. Real estate activities	
13. กิจกรรมทางวิชาชีพ วิทยาศาสตร์ และเทคนิค	2.9	12.8	44.9	15.2	2.4	-	-	13. Professional, scientific and technical activities	
14. กิจกรรมการบริหารและการบริการสนับสนุน	4.2	0.9	171.2	21.8	5.1	-	-	14. Administrative and support service activities	
15. การบริหารราชการ การป้องกันประเทศ การประกันสังคม	-	456.0	-	-	-	-	-	15. Public administration and defence; compulsory social security	
16. การศึกษา	-	237.1	63.9	3.7	-	-	-	16. Education	
17. กิจกรรมด้านสุขภาพและสังคมสงเคราะห์	0.7	143.1	61.3	15.0	0.5	0.7	0.7	17. Human health and social work activities	
18. ศิลปะ ความบันเทิง และนันทนาการ	5.1	3.1	52.6	25.3	6.0	-	-	18. Arts, entertainment and recreation	
19. กิจกรรมบริการด้านอื่น ๆ	7.8	4.7	102.1	139.5	10.2	0.2	0.2	19. Other service activities	
20. กิจกรรมการจ้างงานในครัวเรือนส่วนบุคคล การผลิตสินค้าและบริการที่ตนเองเพื่อใช้ในครัวเรือน	-	-	47.5	-	-	-	-	20. Activities of households as employers; undifferentiated goods and services-producing activities of households for own use	
21. กิจกรรมขององค์กรระหว่างประเทศ	-	-	-	-	-	-	-	21. Activities of extraterritorial organizations and bodies	
22. ไม่ทราบ	-	-	14.5	1.0	-	-	-	22. Unknown	

ตารางที่ 7 จำนวนผู้จ้างทำ งานตามสถานภาพทำงาน อุตสาหกรรม และเพศ ภาคกลาง
TABLE 7 EMPLOYED PERSONS BY WORK STATUS, INDUSTRY AND SEX , CENTRAL REGION

อุตสาหกรรม Industry	สถานภาพการทำงาน Work Status						รวม Total	ชาย MALE	หญิง FEMALE
	นายจ้าง Employer	ลูกจ้างรัฐภาค Government Employees	ลูกจ้างเอกชน Private Employee	Own Account Worker	ครอบครัว Unpaid Family Worker	การรวมกลุ่ม Members of Producers' Cooperatives			
1. เกษตรกรรม, ปลูกไม้ และการประมง 1. Agriculture, forestry and fishing	261.9	482.3	3,348.7	1,606.7	546.8	0.6			
2. การทำเหมืองแร่ และเหมืองหิน 2. Mining and quarrying	34.0	1.3	245.0	660.8	245.6	-			
3. การผลิต 3. Manufacturing	1.0	-	19.8	0.7	0.1	-			
4. ไฟฟ้า ก๊าซ ไอน้ำและระบบปรับอากาศ 4. Electricity, gas, steam and air conditioning supply	37.6	2.9	1,687.5	96.7	35.3	0.4			
5. การจัดหา การจัดการและการบำบัดน้ำเสีย ของเสีย และสิ่งปฏิกูล 5. Water supply, sewerage, waste management and remediation activities	-	34.9	7.0	-	-	-			
6. การก่อสร้าง 6. Construction	0.8	16.1	3.8	-	0.2	-			
7. การขนส่ง และการขายปลีก การซ่อมยานยนต์ 7. Wholesale and retail trade; repair of motor vehicles and motorcycles	106.6	0.3	409.9	43.7	18.2	-			
8. การขนส่ง และสถานที่สินค้า 8. Transportation and storage	48.7	-	377.0	373.6	150.1	-			
9. ที่พักรวมและบริการด้านอาหาร 9. Accommodation and food service activities	6.0	31.1	163.6	187.5	5.3	0.3			
10. ข้อมูลข่าวสารและการสื่อสาร 10. Information and communication	14.1	0.2	82.9	130.5	78.1	-			
11. กิจกรรมทางการเงินและการประกันภัย 11. Financial and insurance activities	1.3	7.3	25.3	5.0	0.3	-			
12. กิจกรรมอสังหาริมทรัพย์ 12. Real estate activities	1.1	10.2	38.2	4.4	0.4	-			
13. กิจกรรมทางวิชาชีพ วิทยาศาสตร์ และเทคโนโลยี 13. Professional, scientific and technical activities	0.5	-	24.1	7.7	2.5	-			
14. กิจกรรมการบริการและการสนับสนุน 14. Administrative and support service activities	1.8	6.5	21.9	10.2	0.9	-			
15. การบริหารราชการ การป้องกันประเทศ การประมงสัตว์ 15. Public administration and defence; compulsory social security	2.2	0.2	122.6	12.5	2.4	-			
16. การศึกษา 16. Education	-	267.7	-	-	-	-			
17. กิจกรรมด้านสุขภาพและงานสังคมสงเคราะห์ 17. Human health and social work activities	89.3	-	15.7	1.3	-	-			
18. ศิลปะ ความบันเทิง และนันทนาการ 18. Arts, entertainment and recreation	0.0	27.5	15.9	1.6	0.3	-			
19. กิจกรรมบริการด้านอื่น ๆ 19. Other service activities	5.1	1.1	21.6	16.0	3.8	-			
20. กิจกรรมการจ้างงานในครัวเรือนส่วนบุคคล การเช่าสินค้าและบริการที่ก็่มแรงที่ใช้ในครัวเรือน 20. Activities of households as employers; undifferentiated goods and services-producing activities of households for own use	1.2	2.7	53.5	54.4	3.3	-			
21. กิจกรรมขององค์กรระหว่างประเทศ 21. Activities of extraterritorial organizations and bodies	-	-	7.4	-	-	-			
22. ไม่ทราบ 22. Unknown	-	-	6.3	0.4	-	-			
	6.7	-	-	-	-	-			
รวม Total	80.4	531.4	2,686.5	1,221.3	808.3	2.3			
1. เกษตรกรรม, ปลูกไม้ และการประมง 1. Agriculture, forestry and fishing	20.8	1.6	156.7	283.7	356.8	-			
2. การทำเหมืองแร่ และเหมืองหิน 2. Mining and quarrying	0.1	-	7.6	0.4	0.4	-			
3. การผลิต 3. Manufacturing	8.7	1.2	1,484.3	117.5	60.6	1.3			
4. ไฟฟ้า ก๊าซ ไอน้ำและระบบปรับอากาศ 4. Electricity, gas, steam and air conditioning supply	-	10.5	2.7	-	-	-			
5. การจัดหา การจัดการและการบำบัดน้ำเสีย ของเสีย และสิ่งปฏิกูล 5. Water supply; sewerage, waste management and remediation activities	0.3	5.6	3.3	0.8	-	-			
6. การก่อสร้าง 6. Construction	1.9	-	77.6	0.4	15.6	-			
7. การขนส่ง และการขายปลีก การซ่อมยานยนต์ 7. Wholesale and retail trade; repair of motor vehicles and motorcycles	24.2	-	324.7	392.1	223.7	-			
8. การขนส่ง และสถานที่สินค้า 8. Transportation and storage	1.6	14.1	44.8	13.6	7.7	-			
9. ที่พักรวมและบริการด้านอาหาร 9. Accommodation and food service activities	12.1	0.3	187.1	269.8	128.8	-			
10. ข้อมูลข่าวสารและการสื่อสาร 10. Information and communication	-	2.6	11.9	0.5	0.4	-			
11. กิจกรรมทางการเงินและการประกันภัย 11. Financial and insurance activities	0.4	15.8	58.2	3.6	0.2	-			
12. กิจกรรมอสังหาริมทรัพย์ 12. Real estate activities	0.1	-	34.5	13.9	0.6	-			
13. กิจกรรมทางวิชาชีพ วิทยาศาสตร์ และเทคโนโลยี 13. Professional, scientific and technical activities	1.0	6.3	23.0	4.9	1.5	-			
14. กิจกรรมการบริการและการสนับสนุน 14. Administrative and support service activities	2.0	0.8	48.7	9.3	2.6	-			
15. การบริหารราชการ การป้องกันประเทศ การประกันสังคม 15. Public administration and defence; compulsory social security	-	188.2	-	-	-	-			
16. การศึกษา 16. Education	-	164.9	48.3	2.3	-	-			
17. กิจกรรมด้านสุขภาพและงานสังคมสงเคราะห์ 17. Human health and social work activities	0.6	115.6	45.4	13.5	0.2	0.7			
18. ศิลปะ ความบันเทิง และนันทนาการ 18. Arts, entertainment and recreation	-	2.0	31.0	9.3	2.3	-			
19. กิจกรรมบริการด้านอื่น ๆ 19. Other service activities	6.6	2.0	48.6	83.2	6.9	0.2			
20. กิจกรรมการจ้างงานในครัวเรือนส่วนบุคคล การเช่าสินค้าและบริการที่ก็่มแรงที่ใช้ในครัวเรือน 20. Activities of households as employers; undifferentiated goods and services-producing activities of households for own use	-	-	40.1	-	-	-			
21. กิจกรรมขององค์กรระหว่างประเทศ 21. Activities of extraterritorial organizations and bodies	-	-	-	-	-	-			
22. ไม่ทราบ 22. Unknown	-	-	8.2	0.6	-	-			
	8.8	-	-	-	-	-			

ตารางที่ 7 จำนวนผู้มีงานทำ จำแนกตามสถานภาพทำงาน อุตสาหกรรม เพศ และเขตการปกครอง ภาคกลาง (ต่อ)
TABLE 7 EMPLOYED PERSONS BY WORK STATUS, INDUSTRY, SEX AND AREA, CENTRAL REGION (Contd.)

อุตสาหกรรม	ไม่เขตเทศบาล MUNICIPAL AREA							INDUSTRY
	สถานภาพการทำงาน Work Status							
	รวม	นายจ้าง	ลูกจ้างรัฐบาล	ลูกจ้างเอกชน	ทำงานส่วนตัว	ช่วยธุรกิจครอบครัว	การรวมกลุ่ม	
Total	Employer	Government Employee	Private Employee	Own Account Worker	Unpaid Family Worker	Members of Producers' Cooperatives	INDUSTRY	
ยอดรวม	5,330.3	164.5	503.7	2,971.8	1,182.2	505.4	2.7	TOTAL
ชาย	2,843.0	128.1	244.1	1,614.8	651.0	204.5	0.5	MALE
1. เกษตรกรรม การป่าไม้ และการประมง	238.5	6.5	0.3	54.6	133.6	43.6	-	1. Agriculture, forestry and fishing
2. การทำเหมืองแร่ และเหมืองหิน	11.1	-	-	11.1	-	0.1	-	2. Mining and quarrying
3. การผลิต	940.0	16.4	1.1	855.3	48.0	19.0	0.2	3. Manufacturing
4. ไฟฟ้า ก๊าซ ไอน้ำและระบบปรับอากาศ	21.6	-	17.3	4.3	-	-	-	4. Electricity, gas, steam and air conditioning supply
5. การจัดหา การจัดการและการบำบัดน้ำเสีย ของเสีย และสิ่งปฏิกูล	8.4	0.8	6.3	1.1	-	0.2	-	5. Water supply; sewerage, waste management and remediation activities
6. การก่อสร้าง	242.7	61.4	-	151.3	19.5	10.4	-	6. Construction
7. การขนส่ง และการขายปลีก การซ่อมยานยนต์	488.9	25.5	-	195.9	195.3	72.2	-	7. Wholesale and retail trade; repair of motor vehicles and motorcycles
8. การขนส่ง และสถานที่เก็บสินค้า	203.1	3.5	20.4	76.3	101.0	1.6	0.3	8. Transportation and storage
9. ที่พักแรมและบริการด้านอาหาร	198.0	6.6	0.2	62.0	80.2	49.1	-	9. Accommodation and food service activities
10. ข้อมูลข่าวสารและการสื่อสาร	24.4	0.5	3.7	17.0	3.0	0.2	-	10. Information and communication
11. กิจกรรมทางการเงินและการประกันภัย	31.9	1.1	6.5	21.6	2.2	0.4	-	11. Financial and insurance activities
12. กิจกรรมอสังหาริมทรัพย์	22.5	0.5	-	15.6	4.7	1.7	-	12. Real estate activities
13. กิจกรรมทางวิชาชีพ วิทยาศาสตร์ และเทคนิค	26.8	0.9	2.5	17.2	5.9	0.3	-	13. Professional, scientific and technical activities
14. กิจกรรมการบริหารและการสนับสนุน	89.8	1.8	0.2	75.1	11.0	1.8	-	14. Administrative and support service activities
15. การบริหารราชการ การป้องกันประเทศ การประกันสังคม	138.2	-	138.2	-	-	-	-	15. Public administration and defence; compulsory social security
16. การศึกษา	41.6	-	31.2	9.8	0.6	-	-	16. Education
17. กิจกรรมด้านสุขภาพและงานสังคมสงเคราะห์	26.5	0.0	15.5	9.6	1.2	0.3	-	17. Human health and social work activities
18. ศิลปะ ความบันเทิง และนันทนาการ	26.4	2.1	0.7	10.6	10.9	2.1	-	18. Arts, entertainment and recreation
19. กิจกรรมบริการด้านอื่น ๆ	57.6	0.6	0.1	21.4	33.9	1.5	-	19. Other service activities
20. กิจกรรมการจ้างงานในครัวเรือนส่วนบุคคล การผลิตสินค้าและบริการที่ตนเองเพื่อใช้ในครัวเรือน	3.0	-	-	3.0	-	-	-	20. Activities of households as employers; undifferentiated goods and services-producing activities of households for own use
21. กิจกรรมขององค์กรระหว่างประเทศ	-	-	-	-	-	-	-	21. Activities of extraterritorial organizations and bodies
22. ไม่ทราบ	2.0	-	-	2.0	-	-	-	22. Unknown

ไตรมาสที่ 2/2559 : Quarter 2/2016

หน่วยเป็นพัน : In Thousands

ตารางที่ 7 จำนวนผู้มีงานทำ จำแนกตามสถานภาพทำงาน อุตสาหกรรม เพศ และเขตการปกครอง ภาคกลาง (ต่อ)
TABLE 7 EMPLOYED PERSONS BY WORK STATUS, INDUSTRY, SEX AND AREA, CENTRAL REGION (Contd.)

อุตสาหกรรม	โมณฑเขตเทศบาล MUNICIPAL AREA							INDUSTRY
	สถานภาพการทำงาน Work Status							
	รวม	นายจ้าง	ลูกจ้างรัฐบาล	ลูกจ้างเอกชน	ทำงานส่วนตัว	ช่วยธุรกิจครอบครัว	การรวมกลุ่ม	
Total	Employer	Government Employee	Private Employee	Own Account Worker	Unpaid Family Worker	Members of Producers' Cooperatives		
หญิง	2,487.3	36.4	259.6	1,357.0	531.2	300.9	2.2	FEMALE
1. เกษตรกรรม การป่าไม้ และการประมง	158.8	3.0	1.5	34.3	54.7	65.4	-	1. Agriculture, forestry and fishing
2. การทำเหมืองแร่ และเหมืองหิน	3.7	0.1	-	3.7	-	-	-	2. Mining and quarrying
3. การผลิต	813.8	3.5	-	723.3	55.4	30.3	1.2	3. Manufacturing
4. ไฟฟ้า ก๊าซ ไอน้ำและระบบปรับอากาศ	6.0	-	4.8	1.2	-	-	-	4. Electricity, gas, steam and air conditioning supply
5. การจัดหา การจัดการและการบำบัดน้ำเสีย ของเสีย และสิ่งปฏิกูล	5.1	0.3	3.8	0.6	0.4	-	-	5. Water supply; sewerage, waste management and remediation activities
6. การก่อสร้าง	40.5	0.5	-	32.2	-	7.7	-	6. Construction
7. การขนส่ง และการขายปลีก การซ่อมยานยนต์	487.3	13.7	-	180.5	188.1	105.0	-	7. Wholesale and retail trade; repair of motor vehicles and motorcycles
8. การขนส่ง และสถานที่เก็บสินค้า	43.1	0.6	6.1	23.8	7.1	5.4	-	8. Transportation and storage
9. ที่พักแรมและบริการด้านอาหาร	348.6	8.4	0.1	120.5	144.0	75.6	-	9. Accommodation and food service activities
10. ข้อมูลข่าวสารและการสื่อสาร	7.4	-	1.6	5.0	0.4	0.4	-	10. Information and communication
11. กิจกรรมทางการเงินและการประกันภัย	48.4	0.4	9.7	35.0	3.2	0.2	-	11. Financial and insurance activities
12. กิจกรรมอสังหาริมทรัพย์	29.7	0.1	-	19.4	9.5	0.6	-	12. Real estate activities
13. กิจกรรมทางวิชาชีพ วิทยาศาสตร์ และเทคนิค	21.2	0.5	2.7	15.0	2.6	0.4	-	13. Professional, scientific and technical activities
14. กิจกรรมการบริหารและการสนับสนุน	38.2	1.2	0.2	30.8	4.4	1.7	-	14. Administrative and support service activities
15. การบริหารราชการ การป้องกันประเทศ การประกันสังคม	87.6	-	87.6	-	-	-	-	15. Public administration and defence; compulsory social security
16. การศึกษา	113.5	-	82.6	29.6	1.3	-	-	16. Education
17. กิจกรรมด้านสุขภาพและงานสังคมสงเคราะห์	90.7	0.6	58.6	23.2	7.4	0.1	0.7	17. Human health and social work activities
18. ศิลปะ ความบันเทิง และนันทนาการ	22.3	-	0.2	16.3	4.5	1.3	-	18. Arts, entertainment and recreation
19. กิจกรรมบริการด้านอื่น ๆ	90.1	3.6	0.2	31.2	48.2	6.7	0.2	19. Other service activities
20. กิจกรรมการจ้างงานในครัวเรือนส่วนบุคคล การผลิตสินค้าและบริการที่ขึ้นเองเพื่อใช้ในครัวเรือน	27.2	-	-	27.2	-	-	-	20. Activities of households as employers; undifferentiated goods and services-producing activities of households for own use
21. กิจกรรมขององค์การระหว่างประเทศ	-	-	-	-	-	-	-	21. Activities of extraterritorial organizations and bodies
22. ไม่ทราบ	4.5	-	-	4.5	-	-	-	22. Unknown

ไตรมาสที่ 2/2559 : Quarter 2/2016

หน่วยนับพัน : In Thousands

ตารางที่ 7 จำนวนผู้มีงานทำ จำแนกตามสถานภาพทำงาน อุตสาหกรรม เพศ และเขตการปกครอง ภาคกลาง (ต่อ)
TABLE 7 EMPLOYED PERSONS BY WORK STATUS, INDUSTRY, SEX AND AREA, CENTRAL REGION(Contd.)

อุตสาหกรรม	นอกเขตเทศบาล NON-MUNICIPAL AREA										INDUSTRY
	สถานภาพการทำงาน Work Status										
	รวม	นายจ้าง	ลูกจ้างรัฐบาล	ลูกจ้างเอกชน	Private Employee	Own Account Worker	Unpaid Family Worker	ช่วยธุรกิจครอบครัว	การรวมกลุ่ม Members of Producers' Cooperatives		
	Total	Employer	Government Employee	Private Employee	Own Account Worker	Unpaid Family Worker	Worker	Worker	Cooperatives		
ยอดรวม	6,247.0	177.8	510.0	3,063.4	1,645.8	849.7	0.2			TOTAL	
ชาย	3,404.1	133.7	238.2	1,733.9	955.8	342.3	0.2			MALE	
1 เกษตรกรรม การป่าไม้ และการประมง	948.1	27.5	1.0	190.4	527.2	202.0	-			1. Agriculture, forestry and fishing	
2. การทำเหมืองแร่ และเหมืองหิน	10.4	1.0	-	8.7	0.7	-	-			2. Mining and quarrying	
3. การผลิต	920.4	21.2	1.9	832.2	48.7	16.3	0.2			3. Manufacturing	
4. ไฟฟ้า ก๊าซ ไอน้ำ และระบบปรับอากาศ	20.3	-	17.6	2.6	-	-	-			4. Electricity, gas, steam and air conditioning supply	
5. การจัดการน้ำ การจัดการและการบำบัดน้ำเสีย	12.5	-	9.8	2.7	-	-	-			5. Water supply; sewerage, waste management and remediation activities	
6. การก่อสร้าง	336.1	45.2	0.3	258.6	24.2	7.8	-			6. Construction	
7. การขนส่ง และการขายปลีก การซ่อมยานยนต์	460.4	23.2	-	181.1	178.3	77.9	-			7. Wholesale and retail trade; repair of motor vehicles and motorcycles	
8. การขนส่ง และสถานที่เก็บสินค้า	190.6	2.5	10.6	87.3	86.5	3.7	-			8. Transportation and storage	
9. ที่พักแรมและบริการด้านอาหาร	107.7	7.5	-	20.8	50.3	29.0	-			9. Accommodation and food service activities	
10. ข้อมูลข่าวสารและการสื่อสาร	14.8	0.8	3.7	8.2	1.9	0.2	-			10. Information and communication	
11. กิจกรรมทางการเงินและการประกันภัย	22.4	-	3.7	16.6	2.1	-	-			11. Financial and insurance activities	
12. กิจกรรมอสังหาริมทรัพย์	12.4	-	-	8.5	3.0	0.9	-			12. Real estate activities	
13. กิจกรรมทางวิชาชีพ วิทยาศาสตร์ และเทคนิค	14.5	0.9	4.0	4.7	4.3	0.6	-			13. Professional, scientific and technical activities	
14. กิจกรรมการบริหารและการบริการสนับสนุน	50.1	0.5	-	47.5	1.5	0.7	-			14. Administrative and support service activities	
15. การบริหารราชการ การป้องกันประเทศ	129.5	-	129.5	-	-	-	-			15. Public administration and defence; compulsory social security	
16. การศึกษา	47.7	-	41.1	5.9	0.8	-	-			16. Education	
17. กิจกรรมด้านสุขภาพและงานสังคมสงเคราะห์	18.8	-	12.1	6.3	0.4	-	-			17. Human health and social work activities	
18. ศิลปะ ความบันเทิง และนันทนาการ	21.1	3.1	0.4	10.9	5.1	1.7	-			18. Arts, entertainment and recreation	
19. กิจกรรมบริการด้านอื่น ๆ	57.5	0.6	2.6	32.1	20.4	1.8	-			19. Other service activities	
20. กิจกรรมการทำงานในครัวเรือนส่วนบุคคล	4.4	-	-	4.4	-	-	-			20. Activities of households as employers; undifferentiated goods and services-producing activities of households for own use	
การผลิตสินค้าและบริการที่ขึ้นเองเพื่อใช้ในครัวเรือน	-	-	-	-	-	-	-			21. Activities of extraterritorial organizations and bodies	
21. กิจกรรมขององค์กรระหว่างประเทศ	-	-	-	-	-	-	-			22. Unknown	
22. ไม่ทราบ	4.7	-	-	4.3	0.4	-	-				

ไตรมาสที่ 2/2559 : Quarter 2/2016

หน่วยเป็นพัน : in Thousands

ตารางที่ 7 จำนวนผู้มีงานทำ จำแนกตามสถานภาพทำงาน อุตสาหกรรม เพศ และเขตการปกครอง ภาคกลาง (ต่อ)
TABLE 7 EMPLOYED PERSONS BY WORK STATUS, INDUSTRY, SEX AND AREA, CENTRAL REGION(Contd.)

อุตสาหกรรม	นอกเขตเทศบาล NON-MUNICIPAL AREA										INDUSTRY
	รวม	สถานภาพการทำงาน Work Status					ช่วยธุรกิจครอบครัว Unpaid Family Worker	การรวมกลุ่ม Producers' Cooperatives	FEMALE		
		นายจ้าง Employer	ลูกจ้างรัฐบาล Government Employee	ลูกจ้างเอกชน Private Employee	ทำงานส่วนตัว Own Account Worker	ช่วยธุรกิจครอบครัว Unpaid Family Worker					
หญิง	2,842.9	44.1	271.8	1,329.5	690.0	507.4	0.1				
1. เกษตรกรรม การป่าไม้ และการประมง	660.8	17.8	0.1	1,22.4	229.0	291.4	-	1. Agriculture, forestry and fishing			
2. การทำเหมืองแร่ และเหมืองหิน	4.7	-	-	3.9	0.4	0.4	-	2. Mining and quarrying			
3. การผลิต	859.8	5.2	1.2	761.0	62.0	30.3	0.1	3. Manufacturing			
4. ไฟฟ้า ก๊าซ ไอน้ำและระบบปรับอากาศ	7.1	-	5.7	1.5	-	-	-	4. Electricity, gas, steam and air conditioning supply			
5. การจัดการน้ำ การจัดการและการบำบัดน้ำเสียของเสีย และสิ่งปฏิกูล	4.9	-	1.8	2.8	0.3	-	-	5. Water supply, sewerage, waste management and remediation activities			
6. การก่อสร้าง	54.9	1.4	-	45.3	0.4	7.8	-	6. Construction			
7. การขนส่ง และการขายปลีก การซ่อมยานยนต์	477.5	10.6	-	144.2	204.0	118.8	-	7. Wholesale and retail trade; repair of motor vehicles and motorcycles			
8. การขนส่ง และสถานที่เก็บสินค้า	38.6	1.0	7.9	20.9	6.5	2.3	-	8. Transportation and storage			
9. ที่พักแรมและบริการด้านอาหาร	249.5	3.7	0.2	66.6	125.8	53.2	-	9. Accommodation and food service activities			
10. ข้อมูลข่าวสารและการสื่อสาร	8.0	-	1.0	6.9	0.2	-	-	10. Information and communication			
11. กิจกรรมทางการเงินและการประกันภัย	29.7	-	6.2	23.1	0.4	-	-	11. Financial and insurance activities			
12. กิจกรรมอสังหาริมทรัพย์	19.5	-	-	15.1	4.4	-	-	12. Real estate activities			
13. กิจกรรมทางวิชาชีพ วิทยาศาสตร์ และเทคนิค	15.6	0.6	3.6	8.0	2.3	1.1	-	13. Professional, scientific and technical activities			
14. กิจกรรมการบริหารและการบริการสนับสนุน	25.1	0.8	0.6	17.9	5.0	0.9	-	14. Administrative and support service activities			
15. การบริหารราชการ การป้องกันประเทศ การประกันสังคม	100.7	-	100.7	-	-	-	-	15. Public administration and defence; compulsory social security			
16. การศึกษา	102.0	-	82.3	18.7	1.1	-	-	16. Education			
17. กิจกรรมด้านสุขภาพและงานสังคมสงเคราะห์	85.4	-	57.0	22.2	6.1	0.1	-	17. Human health and social work activities			
18. ศิลปะ ความบันเทิง และนันทนาการ	22.3	-	1.8	14.7	4.8	1.0	-	18. Arts, entertainment and recreation			
19. กิจกรรมบริการด้านอื่น ๆ	59.5	3.0	1.8	17.4	37.0	0.3	-	19. Other service activities			
20. กิจกรรมการจ้างงานในครัวเรือนส่วนบุคคล การผลิตสินค้าและบริการที่ตนเองเพื่อใช้ในครัวเรือน	12.9	-	-	12.9	-	-	-	20. Activities of households as employers; undifferentiated goods and services-producing activities of households for own use			
21. กิจกรรมขององค์กรระหว่างประเทศ	-	-	-	-	-	-	-	21. Activities of extraterritorial organizations and bodies			
22. ไม่ทราบ	4.4	-	-	3.8	0.6	-	-	22. Unknown			

ไตรมาสที่ 2/2559 : Quarter 2/2016

หน่วยเป็นพัน : in Thousands

ตารางที่ 8 จำนวนผู้จ้างทำ งานตามอาชีพ และอุตสาหกรรม ภาคกลาง

TABLE 8 EMPLOYED PERSONS BY OCCUPATION AND INDUSTRY , CENTRAL REGION

อาชีพ	อุตสาหกรรม Industry										รวม	TOTAL	OCCUPATION	
	เกษตรกรรม การปลูก และเลี้ยงสัตว์	เหมืองแร่ และเหมืองหิน	การผลิต	ไฟฟ้า ก๊าซ ไอน้ำระบบปรับอากาศ	น้ำดื่มและประปา น้ำเสียและบำบัด	ก่อสร้าง	การขนส่ง การขนส่งสินค้า	การขนส่ง การขนส่งสินค้า	ที่พักแและ บริการด้านอาหาร	ข้อมูลข่าวสาร และการสื่อสาร				การเงินและ การประกันภัย
	Total	Agriculture	Mining	Manufacturing	Electricity	Water supply sewerage, waste	Construction	whole sale/retail	Accommodation and food service	Information communication	Financial intermediation			
บุคลากร	11,577.3	2,006.1	3.0	3,533.9	55.0	30.9	674.1	1,914.1	903.8	54.6	132.4	14.3	1.0	1.0
1. ผู้จัดการ ข้าราชการอาวุโส และผู้ปฏิบัติงานอาวุโส	470.7	4.7	1.4	107.5	3.0	2.4	93.5	81.8	28.6	5.4	14.3	1.0	1.0	1.0
2. ผู้ประกอบวิชาชีพด้านต่างๆ	618.6	2.5	0.8	103.9	11.0	1.3	14.0	19.2	6.4	21.5	10.3	1.0	1.0	1.0
3. เจ้าหน้าที่เทคนิคและผู้ประกอบวิชาชีพ ที่เกี่ยวข้องกับด้านต่างๆ	612.7	4.5	2.8	226.3	10.1	3.3	26.2	61.1	7.3	8.1	55.1	1.0	1.0	1.0
4. เสมียน	611.7	2.0	2.8	215.4	5.0	4.2	15.0	56.6	30.4	5.7	37.1	1.0	1.0	1.0
5. พนักงานบริการและผู้ช่วยพนักงาน	2,434.2	3.2	0.3	70.3	2.2	2.2	1.0	1,140.3	757.0	3.8	7.2	1.0	1.0	1.0
6. ผู้ปฏิบัติงานที่มีชื่อในด้านการเกษตร ป่าไม้ และประมง	1,700.4	1,652.0	-	5.2	-	1.6	-	9.3	1.4	-	-	1.0	1.0	1.0
7.ช่างฝีมือ และผู้ปฏิบัติงานที่เกี่ยวข้อง	1,619.3	3.2	3.1	973.9	17.2	4.7	333.9	176.6	9.7	8.9	0.6	1.0	1.0	1.0
8. ผู้ควบคุมเครื่องจักรโรงงานและเครื่องจักร และผู้ปฏิบัติงานด้านการประกอบ	2,039.9	25.3	14.1	1,483.2	3.1	4.0	48.3	75.5	6.3	-	6.3	1.0	1.0	1.0
9. ผู้ประกอบอาชีพงานพื้นฐาน	1,454.3	308.8	4.8	343.1	3.5	7.3	142.2	289.7	56.8	0.8	1.5	1.0	1.0	1.0
10. คนงานซึ่งมิได้จำแนกไว้ในหมวดอื่น	15.6	-	-	5.1	-	-	-	-	-	0.4	-	1.0	1.0	1.0

ตารางที่ 8 จำนวนผู้จ้างงานที่ จันทบุรีภาคใต้ จันทบุรีภาคใต้ จันทบุรีภาคใต้ และ เพชรบูรณ์ภาคใต้
TABLE 8 EMPLOYED PERSONS BY OCCUPATION, INDUSTRY AND SEX, CENTRAL REGION

อาชีพ	อุตสาหกรรม Industry										กิจการบริการและ การประกันภัย Financial Intermediation	กิจการบริการ และการสื่อสาร Information and communication	ที่พักและ บริการด้านอาหาร Accommodation and food service	การขนส่งและ สถานที่เก็บสินค้า Transportation and storage	การขาย การขนส่ง การซ่อมแซม whole sale/retail	ไฟฟ้า ก๊าซ และประปา Water supply sewerage, waste	การก่อสร้าง Construction	การตัด การขนส่ง การซ่อมแซม whole sale/retail	การขนส่ง สถานที่เก็บสินค้า Transportation and storage	ที่พักและ บริการด้านอาหาร Accommodation and food service	กิจการบริการ และการสื่อสาร Information and communication	กิจการบริการและ การประกันภัย Financial Intermediation	OCCUPATION
	รวม	เกษตรกรรม การป่าไม้ และการประมง Agriculture	การทำ เหมืองแร่ และถลุงหิน Mining	การผลิต Manufacturing	ไฟฟ้า ก๊าซ และประปา Water supply	การก่อสร้าง Construction	การขาย การขนส่ง การซ่อมแซม whole sale/retail	การขนส่งและ สถานที่เก็บสินค้า Transportation and storage	ที่พักและ บริการด้านอาหาร Accommodation and food service	กิจการบริการ และการสื่อสาร Information and communication													
ชาย	6,247.1	1,186.5	21.5	1,860.4	41.9	578.7	949.3	393.7	305.7	39.1	54.3	MALE											
1. ผู้จัดการ ช่างเทคนิคช่างก่อสร้าง และผู้ปฏิบัติงาน	310.0	3.3	1.4	70.8	1.7	89.1	36.5	20.0	13.0	3.3	5.2	1. managers, senior officials and Legislators											
2. ผู้ประกอบวิชาชีพด้านต่างๆ	258.6	1.8	0.8	60.9	7.9	13.9	7.9	2.2	2.2	17.9	5.0	2. Professionals											
3. เจ้าหน้าที่เทคนิคและผู้ประกอบวิชาชีพที่เกี่ยวข้องกันด้านต่างๆ	287.4	2.3	2.4	111.0	7.5	18.3	20.2	12.7	4.1	4.9	20.8	3. Technicians and associate professionals											
4. เสมียน	170.4	0.6	-	56.7	2.0	1.9	14.6	25.3	13.1	2.9	11.9	4. Clerks											
5. พนักงานบริการและผู้จำหน่ายสินค้า	992.0	2.6	0.3	32.6	1.2	0.7	461.6	1.4	251.9	0.6	4.3	5. Service workers and sell goods											
6. ผู้ปฏิบัติงานที่มีชื่อในด้านเกษตรกรรม	1,010.2	977.1	-	3.9	-	1.3	4.9	1.7	1.2	-	-	6. Skilled agricultural forest and fish workers											
7. ช่างฝีมือ และผู้ปฏิบัติงานที่เกี่ยวข้อง	1,176.6	1.8	3.1	591.0	17.2	310.1	162.5	7.3	4.9	8.9	0.6	7. Craft and associate professional											
8. ผู้ควบคุมเครื่องจักรโรงงานและผู้ประกอบวิชาชีพที่เกี่ยวข้องกันด้านต่างๆ	1,334.6	24.6	12.1	802.5	2.6	48.3	73.1	299.2	3.9	-	6.3	8. Plant and machine controllers and assemblers											
9. ผู้ประกอบอาชีพช่างพื้นฐาน	699.0	172.4	1.6	128.5	1.8	96.4	168.1	23.2	11.4	0.3	0.2	9. Elementary occupations											
10. คนงานซึ่งมีชื่อในด้านเกษตรกรรม	8.4	-	-	2.5	-	-	-	0.9	-	0.4	-	10. Workers not classifiable by occupation											
หญิง	5,330.2	819.6	8.5	1,673.6	13.1	95.4	964.8	81.7	598.1	15.4	78.1	FEMALE											
1. ผู้จัดการ ช่างเทคนิคช่างก่อสร้าง และผู้ปฏิบัติงาน	160.6	1.4	0.1	36.6	1.2	4.4	45.4	6.7	15.5	2.0	9.1	1. managers, senior officials and Legislators											
2. ผู้ประกอบวิชาชีพด้านต่างๆ	360.0	0.7	-	43.0	3.1	0.1	11.4	3.5	4.1	3.6	5.3	2. Professionals											
3. เจ้าหน้าที่เทคนิคและผู้ประกอบวิชาชีพที่เกี่ยวข้องกันด้านต่างๆ	325.2	2.3	0.4	115.3	2.6	7.9	40.8	14.7	3.1	3.2	34.2	3. Technicians and associate professionals											
4. เสมียน	441.4	1.4	2.8	158.7	3.0	13.1	44.0	24.6	17.3	2.9	25.1	4. Clerks											
5. พนักงานบริการและผู้จำหน่ายสินค้า	1,442.2	0.6	-	37.7	1.0	0.3	678.7	9.8	505.1	3.3	3.0	5. Service workers and sell goods											
6. ผู้ปฏิบัติงานที่มีชื่อในด้านเกษตรกรรม	690.2	675.0	-	1.3	-	0.2	4.4	-	0.3	-	-	6. Skilled agricultural forest and fish workers											
7. ช่างฝีมือ และผู้ปฏิบัติงานที่เกี่ยวข้อง	442.6	1.4	-	382.9	-	23.8	16.2	-	4.9	-	-	7. Craft and associate professional											
8. ผู้ควบคุมเครื่องจักรโรงงานและผู้ประกอบวิชาชีพที่เกี่ยวข้องกันด้านต่างๆ	705.4	0.7	2.0	680.8	0.4	-	2.4	10.0	2.4	-	-	8. Plant and machine controllers and assemblers											
9. ผู้ประกอบอาชีพช่างพื้นฐาน	755.4	136.3	3.2	214.6	1.7	45.9	121.6	12.4	45.3	0.5	1.3	9. Elementary occupations											
10. คนงานซึ่งมีชื่อในด้านเกษตรกรรม	7.2	-	-	2.6	-	-	-	-	-	-	-	10. Workers not classifiable by occupation											

ตารางที่ 8 จำนวนผู้ปฏิบัติงาน จำแนกตามอาชีพ อุตสาหกรรม และ เพศ ภาคกลาง (ต่อ)
TABLE 8 EMPLOYED PERSONS OCCUPATION, INDUSTRY AND SEX, CENTRAL REGION (Contd.)

หน่วยนับ: ใน พันคน

อาชีพ	อุตสาหกรรม (ต่อ) Industry (Contd.)										กิจกรรมของ อาชีพ Extra- territorial	ไม่ทราบ Unknown	OCCUPATION	
	กิจการ อสังหาริมทรัพย์ Real estate activities	กิจกรรมทางวิชาชีพ วิทย์และเทคนิค Professional/Scientific technical activities	การบริการสนับสนุน และกิจบริการ Administrative support service activities	การบริหารราชการ ปกครองส่วนประเท Public admin- istration defence	การศึกษา Education	กิจกรรมบริการสุขภาพ งานจัดและดูแล Health and social work	ศิลปะ ความบันเทิง และนันทนาการ Art, entertainment	บริการด้านอื่นๆ Other service Activities of household	งานบริการ บ้าน Activities of household	กิจกรรมของ อาชีพ territorial				
ชาย														MALE
1. ผู้จัดการ ข้าราชการระดับสูง และผู้บริหารอาวุโส	34.8	41.3	139.9	267.7	89.3	45.3	47.5	115.1	7.4	-	-	6.7	-	1. managers, senior officials and legislators
2. ผู้ประกอบการวิชาชีพต่างๆ	4.7	0.8	2.2	45.7	5.8	1.4	2.5	0.3	-	-	-	-	-	-
3. เจ้าหน้าที่เทคนิคและผู้ประกอบวิชาชีพ ที่เกี่ยวข้องกันต่างๆ	2.4	17.0	0.1	31.3	56.3	17.7	11.2	0.3	-	-	-	0.8	-	2. Professionals
4. เสมียน	2.7	12.8	3.5	38.2	1.9	8.7	8.1	3.1	-	-	-	1.3	-	3. Technicians and associate professionals
5. พนักงานบริการและผู้จำหน่ายสินค้า	1.3	1.8	6.3	22.3	3.9	2.9	1.5	0.1	-	-	-	-	-	4. Clerks
6. ผู้ปฏิบัติงานที่มีชื่อในด้านการเกษตร ป่าไม้ และประมง	14.2	0.2	95.4	63.6	14.7	10.1	11.4	23.5	-	-	-	-	-	5. Service workers and sell goods workers
7. ช่างฝีมือ และผู้ปฏิบัติงานที่เกี่ยวข้อง และผู้ปฏิบัติงานด้านการประกอบ และผู้ปฏิบัติงานด้านบริการ	5.0	1.0	5.7	1.5	0.6	0.3	3.1	2.4	0.6	-	-	-	-	6. Skilled agricultural forest and fishery workers
8. ผู้ควบคุมเครื่องจักรโรงงานและเครื่องจักร และผู้ปฏิบัติงานด้านกรรมากรรม	1.6	2.8	7.2	12.2	1.5	0.8	4.1	36.2	-	-	-	-	-	7. Craft and associate professionals
9. ผู้ประกอบอาชีพช่างที่ฐาน	1.2	3.0	9.7	27.8	2.9	3.0	0.5	6.5	3.9	-	-	0.4	-	8. Plant and machine controls and assemblers
10. คนงานซึ่งมีชื่อในหมวดอื่น	1.8	1.9	10.0	24.9	1.6	0.4	5.2	42.7	3.0	-	-	-	-	9. Elementary occupations
หญิง														FEMALE
1. ผู้จัดการ ข้าราชการระดับสูง และผู้บริหารอาวุโส	49.1	36.8	63.3	188.2	215.5	176.0	44.6	149.6	40.1	-	-	8.8	-	10. Workers not classifiable by occupation
2. ผู้ประกอบการวิชาชีพต่างๆ	4.0	2.1	1.0	17.7	3.2	6.1	1.5	2.3	-	-	-	0.4	-	1. managers, senior officials and legislators
3. เจ้าหน้าที่เทคนิคและผู้ประกอบวิชาชีพ ที่เกี่ยวข้องกันต่างๆ	0.1	9.9	0.2	45.2	164.1	61.2	3.2	0.3	-	-	-	0.8	-	2. Professionals
4. เสมียน	8.2	10.5	6.4	22.8	8.0	37.4	4.1	2.8	-	-	-	-	-	3. Technicians and associate professionals
5. พนักงานบริการและผู้จำหน่ายสินค้า	8.4	9.4	11.7	77.9	14.6	16.0	2.5	2.4	-	-	-	2.9	-	4. Clerks
6. ผู้ปฏิบัติงานที่มีชื่อในด้านการเกษตร ป่าไม้ และประมง	13.5	-	17.9	5.9	15.7	40.1	8.3	86.6	14.5	-	-	-	-	5. Service workers and sell goods workers
7. ช่างฝีมือ และผู้ปฏิบัติงานที่เกี่ยวข้อง และผู้ปฏิบัติงานด้านการประกอบ	1.0	0.9	0.4	1.5	1.2	-	1.7	1.0	1.3	-	-	-	-	6. Skilled agricultural forest and fishery workers
8. ผู้ควบคุมเครื่องจักรโรงงานและเครื่องจักร และผู้ปฏิบัติงานด้านกรรมากรรม	1.3	0.8	0.2	0.7	-	-	-	8.1	-	-	-	0.6	-	7. Craft and associate professionals
9. ผู้ประกอบอาชีพช่างที่ฐาน	-	1.2	1.9	0.4	-	-	1.2	1.4	-	-	-	-	-	8. Plant and machine controls and assemblers
10. คนงานซึ่งมีชื่อในหมวดอื่น	12.6	0.9	23.7	15.6	8.6	15.1	22.1	44.8	24.3	-	-	1.3	-	9. Elementary occupations
	-	1.2	-	0.5	-	0.1	-	-	-	-	-	2.9	-	10. Workers not classifiable by occupation

ตารางที่ 8 จำนวนผู้จ้างทำ งานตามอาชีพ อุตสาหกรรม พืช และเขตการปกครอง ภาคกลาง
TABLE 8 EMPLOYED PERSONS BY OCCUPATION INDUSTRY SEX AND AREA , CENTRAL REGION

ไตรมาสที่ 2/2559 : Quarter 2/2016

ในเขตเทศบาล MUNICIPAL AREA

กรุงเทพมหานคร MUNICIPAL AREA

อุตสาหกรรม Industry

หน่วยนับพัน : in Thousands

อาชีพ Occupation	อุตสาหกรรม Industry										รวม Total	การจ้างและ การประกอบ การค้า Financial Intermediation	การจ้างและ การค้า Information communication	ที่พักแและ บริการด้านอาหาร Accommodation and food service	การขนส่ง และ สถานที่เก็บ Transportation and storage	การขนส่ง การขายปลีก การส่ง wholesale & retail	การขนส่ง สถานที่เก็บ Transportation and storage	อาชีพและ บริการด้านอาหาร Accommodation and food service	ข้อมูลข่าวสาร และการสื่อสาร Information communication	การเงินและ การค้า Financial Intermediation	OCCUPATION
	รวม Total	เกษตรกรรม การป่าไม้ และการประมง Agriculture	การทำ เหมืองแร่ และเหมืองหิน Mining	การผลิต Manufacturing	ไฟฟ้า ก๊าซ ไอน้ำระบบปรับอากาศ Electricity	จัดหน้าบ้านน้ำเสีย และประปา Water supply sewerage, waste	การก่อสร้าง Construction	การขนส่ง การส่ง wholesale & retail	การขนส่ง และ สถานที่เก็บ Transportation and storage	ที่พักแและ บริการด้านอาหาร Accommodation and food service											
ยอดรวม	5,330.3	397.3	14.9	1,753.7	27.6	13.5	283.2	976.2	246.2	546.6	31.8	80.2	TOTAL								
ชาย	2,843.0	238.5	11.1	940.0	21.6	8.4	242.7	488.9	203.1	195.0	24.4	31.9	MALE								
1. ผู้จัดการ ข้าราชการระดับอาวุโส และผู้บริหารอาวุโส	1,66.1	0.6	1.4	43.3	0.4	1.5	50.2	21.8	8.3	7.3	3.3	3.0	1. managers, senior officials and Legislators								
2. ผู้ประกอบวิชาชีพด้านต่างๆ	1,49.9	0.3	0.8	32.1	5.8	0.9	6.9	5.3	2.0	1.2	10.2	4.0	2. Professionals								
3. เจ้าหน้าที่เทคนิคและผู้ประกอบวิชาชีพ ที่เกี่ยวข้องกันต่างๆ	1,48.3	0.7	1.8	49.3	4.9	1.3	7.1	8.2	6.3	2.9	2.9	13.4	3. Technicians and associate professionals								
4. เสมียน	99.7	0.1	-	28.9	1.5	0.3	1.6	7.3	16.1	11.8	2.1	6.3	4. Clerks								
5. พนักงานบริการและผู้จำหน่ายสินค้า	573.6	0.3	-	14.8	0.9	0.8	0.7	253.9	1.0	158.8	0.2	3.7	5. Service workers and sell goods								
6. ผู้ปฏิบัติงานที่มีฝีมือในด้านเกษตร ป่าไม้ และประมง	215.1	199.6	-	1.2	-	-	-	1.3	1.7	0.6	-	-	6. Skilled agricultural forest and fish workers								
7. ช่างฝีมือ และผู้ปฏิบัติงานที่เกี่ยวข้อง	538.5	0.5	1.7	280.1	6.2	1.6	124.3	83.0	4.1	3.7	5.0	0.1	7. Craft and associate professionals								
8. ผู้ควบคุมเครื่องจักรโรงงานและเครื่องจักร และผู้ปฏิบัติงานด้านความปลอดภัย	671.2	3.9	5.4	426.7	1.3	1.0	18.0	25.7	152.4	2.9	-	1.3	8. Plant and machine controllers and assemblers								
9. ผู้ประกอบอาชีพงานพื้นฐาน	276.5	32.5	0.1	61.6	0.5	1.0	34.0	82.5	11.1	8.8	0.3	0.1	9. Elementary occupations								
10. คนงานซึ่งไม่ได้จำแนกไว้ในหมวดอื่น	4.0	-	-	2.0	-	-	-	-	-	-	0.4	-	10. Workers not classifiable by occupa								

ตารางที่ 8 จำนวนผู้จ้างทำ งานตามอาชีพ และอุตสาหกรรม ภาคกลาง
TABLE 8 EMPLOYED PERSONS OCCUPATION INDUSTRY AND AERA , CENTRAL REGION

อาชีพ	อุตสาหกรรม Industry										หญิง person			
	ในเขตเทศบาล MUNICIPAL AREA													
	รวม	เกษตรกรรม การป่าไม้ และการประมง	การทำเหมืองแร่ และเหมืองหิน	การผลิต	ไฟฟ้า ก๊าซ ไอน้ำระบบปรับอากาศ	จัดหาน้ำ บ้านครัวเสีย และประปา	การก่อสร้าง	การขนส่ง การขายปลีก การซ่อมยานยนต์ whole sale&retail	การขนส่งและ สถานที่เก็บสินค้า Transportation	ที่พักแและ บริการด้านอาหาร Accommodation and food service		ข้อมูลข่าวสาร และการสื่อสาร Information communication	การเงินและ การประกันภัย Financial intermediation	OCCUPATION
หญิง	2,487.3	158.8	3.7	813.8	6.0	5.1	40.5	487.3	43.1	348.6	7.4	48.4	48.4	FEMALE
1. ผู้จัดการ ข้าราชการระดับอาวุโส และผู้ปฏิบัติการพิเศษ	100.6	0.4	0.1	23.5	0.7	-	1.7	32.3	5.1	9.2	1.5	4.8	4.8	1. managers; senior officials and Legislators
2. ผู้ประกอบวิชาชีพด้านต่างๆ	194.1	0.7	-	20.5	1.9	0.3	0.1	8.9	3.5	2.8	1.2	3.5	3.5	2. Professionals
3. เจ้าหน้าที่เทคนิคและผู้ประกอบวิชาชีพ ที่เกี่ยวข้องกันต่างๆ	184.0	0.6	-	66.9	1.1	0.0	4.1	20.1	9.5	2.9	1.9	24.1	24.1	3. Technicians and associate professionals
4. เสมียน	213.6	0.7	1.8	73.2	1.3	1.3	8.9	23.6	9.3	11.3	1.5	13.0	13.0	4. Clerks
5. พนักงานบริการและผู้จำหน่ายสินค้า	789.6	0.2	-	20.8	-	-	-	342.3	7.5	291.9	0.8	2.5	2.5	5. Service workers and sell goods
6. ผู้ปฏิบัติงานที่มีฝีมือในด้านการเกษตร ป่าไม้ และประมง	135.0	128.4	-	0.6	-	-	-	2.1	-	-	-	-	-	6. Skilled agricultural forest and fishes workers
7. ช่างฝีมือ และผู้ปฏิบัติงานที่เกี่ยวข้อง	196.5	1.0	-	169.2	-	1.0	10.8	6.1	-	1.2	-	-	-	7. Craft and associate professionals
8. ผู้ควบคุมเครื่องจักร วิศวกรรมและเครื่องจักร และผู้ปฏิบัติงานด้านการประกอบ	349.3	-	0.5	337.0	-	-	-	2.2	4.1	2.0	-	-	-	8. Plant and machine controllers and assemblers
9. ผู้ประกอบอาชีพทางพื้นฐาน	318.9	26.9	1.4	99.4	0.9	2.4	15.0	49.8	4.1	27.3	0.5	0.6	0.6	9. Elementary occupations
10. คนงานซึ่งมิได้จำแนกไว้ในหมวดอื่น	5.7	-	-	2.6	-	-	-	-	-	-	-	-	-	10. Workers not classifiable by occupa

ตารางที่ 8 จำนวนผู้จ้างทำ งานตามอาชีพ อุตสาหกรรม เพศ และเขตการปกครอง ภาคกลาง
TABLE 8 EMPLOYED PERSONS BY OCCUPATION INDUSTRY SEX AND AREA, CENTRAL REGION

หน่วยนับพัน : in Thousands

อาชีพ	อุตสาหกรรม Industry										รวม	การจ้างและ การประกอบ การบริการ Financial Intermediation	การจ้างและ การประกอบ การบริการ Financial Intermediation	OCCUPATION
	เกษตรกรรม และการประมง Agriculture	การทำ เหมืองแร่ และหิน Mining	การผลิต Manufacturing	ไฟฟ้า ก๊าซ ไอน้ำประปา และ อากาศ Electricity	จัดหา น้ำดื่ม และ น้ำเสีย Water supply sewerage, waste	ก่อสร้าง Construction	การขาย การซ่อม การซ่อม whole sale/retail	การขนส่ง และ สถานที่ เก็บ Transportation and storage	ที่พักแและ บริการ Accommodation and food service	ข้อมูลข่าวสาร และการสื่อสาร Information and communication				
รวม	6,247.0	1,608.8	1,780.2	27.4	17.4	391.0	937.9	229.2	357.2	22.8	52.1	52.1	TOTAL	
ชาย	3,404.1	948.1	920.4	20.3	12.5	336.1	460.4	190.6	107.7	14.8	22.4	22.4	MALE	
1. ผู้จัดการ ข้าราชการระดับอาวุโส และผู้ปฏิบัติงานทุกระดับ	143.9	2.7	27.6	1.3	0.9	38.9	14.7	11.6	5.8	-	-	-	2.2 1. managers, senior officials and Legislators	
2. ผู้ประกอบวิชาชีพด้านต่างๆ	108.7	1.5	28.8	2.1	0.1	7.1	2.6	0.2	1.0	7.7	1.0	1.0	2.0 2. Professionals	
3. เจ้าหน้าที่เทคนิคและผู้ประกอบวิชาชีพ ที่เกี่ยวข้องกันต่างๆ	139.1	1.6	61.7	2.5	1.7	11.3	12.0	6.4	1.2	2.1	7.5	7.5	3. Technicians and associate professionals	
4. เสมียน	70.6	0.5	27.8	0.5	1.1	0.3	7.3	9.2	1.3	0.7	5.6	5.6	4. Clerks	
5. พนักงานบริการและผู้จำหน่ายสินค้า	418.4	2.3	17.8	0.3	1.1	-	207.8	0.3	93.1	0.4	0.6	0.6	5. Service workers and sell goods	
6. ผู้ปฏิบัติงานที่มีชื่อในด้านการเกษตร ป่าไม้ และประมง	795.0	777.4	2.6	-	1.3	-	3.6	-	0.6	-	-	-	6. Skilled agricultural forest and fishery workers	
7.ช่างฝีมือ และผู้ปฏิบัติงานที่เกี่ยวข้อง	638.1	1.3	311.0	11.0	1.2	185.8	79.5	3.1	1.1	3.9	0.5	0.5	7. Craft and associate professionals	
8. ผู้ควบคุมเครื่องจักร ปรมาณและพ่อค้า และผู้ปฏิบัติงานด้านการประกอบ	663.4	20.7	375.8	1.3	2.3	30.4	47.3	146.8	1.0	-	5.0	5.0	8. Plant and machine controllers and assemblers	
9. ผู้ประกอบอาชีพงานพื้นฐาน	422.5	140.0	66.9	1.3	2.7	62.3	85.6	12.1	2.6	-	0.1	0.1	9. Elementary occupations	
10. คนงานที่ไม่มีชื่อแยกไว้ในหมวดอื่น	4.3	-	0.5	-	-	-	-	0.9	-	-	-	-	10. Workers not classifiable by occupation	

ตารางที่ 8 จำนวนผู้จ้างทำ งานตามอาชีพ อุตสาหกรรม เพศ และเขตการปกครอง ภาคกลาง
TABLE 8 EMPLOYED PERSONS BY OCCUPATION INDUSTRY SEX AND AREA, CENTRAL REGION

หน่วยนับพัน : in Thousands

อาชีพ	อุตสาหกรรม Non-municipal Area													
	รวม	เกษตรกรรม และการประมง	การทำ เหมืองแร่ และหินอ่อน	การผลิต	ไฟฟ้า ก๊าซ ไอน้ำ	น้ำประปา และบำบัด เสีย	จัดหาน้ำ บำบัดน้ำเสีย และประปา	การก่อสร้าง	การขนส่ง และการค้าปลีก	การขายส่ง และการค้าปลีก	การขนส่ง และ สถานที่เก็บสินค้า	ที่พักแและ บริการด้านอาหาร	ข้อมูลข่าวสาร และการสื่อสาร	กิจกรรมทางเงินและ การประกันภัย
Total	Agriculture	Mining	Manufacturing	Electricity	Water supply	Construction	Construction	Construction	Construction	Construction	Accommodation	Information communication	Financial Intermediation	
หญิง	2,842.9	660.8	4.7	899.8	7.1	4.9	54.9	477.5	38.6	249.5	8.0	29.7	43	FEMALE
1. ผู้จัดการ ข้าราชการระดับอาวุโส และผู้บริหารอาวุโส	600	1.0	-	13.1	0.6	-	2.7	13.1	1.6	6.3	0.5	4.3	1.8	1. managers, senior officials and Legislators
2. ผู้ประกอบวิชาชีพด้านต่างๆ	1,659	-	-	22.5	1.2	-	-	2.5	-	1.3	2.4	1.8	2.0	2. Professionals
3. เจ้าหน้าที่เทคนิคและผู้ประกอบวิชาชีพ ที่เกี่ยวข้องกันต่างๆ	1,412	1.7	0.4	48.4	1.5	0.3	3.8	20.7	5.2	0.2	1.3	10.2	3.0	3. Technicians and associate professionals
4. เสมียน	2,278	0.7	1.0	85.5	1.7	1.5	4.2	20.4	15.3	6.0	1.4	12.2	4.0	4. Clerks
5. พนักงานบริการและผู้จำหน่ายสินค้า	652.5	0.3	-	16.9	1.0	0.2	0.3	336.4	2.3	213.2	2.4	0.5	5.0	5. Service workers and sell goods workers
6. ผู้ปฏิบัติงานที่มีชื่อในด้านการเกษตร ป่าไม้ และประมง	555.2	546.6	-	0.7	-	0.2	-	2.4	-	0.3	-	-	-	6. Skilled agricultural forest and fishery workers
7. ช่างฝีมือ และผู้ปฏิบัติงานที่เกี่ยวข้อง	246.1	0.4	-	213.7	-	0.8	13.0	10.1	-	3.7	-	-	-	7. Craft and associate professionals
8. ผู้ควบคุมเครื่องจักรโรงงานและเครื่องจักร และผู้ปฏิบัติงานด้านการประกอบ	356.1	0.7	1.5	343.8	0.4	0.7	-	0.2	5.9	0.5	-	-	-	8. Plant and machine controllers and assemblers
9. ผู้ประกอบอาชีพทางพื้นฐาน	436.5	109.4	1.8	115.2	0.7	1.2	30.9	71.8	8.3	18.0	-	0.7	9.0	9. Elementary occupations
10. คนงานที่ไม่มีชื่อแยกไว้ตามอาชีพ	1.6	-	-	-	-	-	-	-	-	-	-	-	-	10. Workers not classifiable by occupation

ตารางที่ 8 จำนวนผู้จ้างทำ งานตามอาชีพ อุตสาหกรรม เขต และ เขตการปกครอง ภาคกลาง (ต่อ)
 TABLE 8 EMPLOYED PERSONS BY OCCUPATION INDUSTRY SEX AND AREA , CENTRAL REGION (Contd.)

หน่วยนับพัน : In Thousands

อาชีพ	อุตสาหกรรม (ต่อ) Industry (Contd.)										รวม	ไม่ทราบ	OCCUPATION
	กิจกรรม อสังหาริมทรัพย์ Real estate activities	กิจกรรมทางวิชาชีพ และเทคนิค Professional/Scientific technical activities	การบริหารงาน และสนับสนุน Administrative and support service activities	การบริหารราชการ Public admin- istration defence	การศึกษา Education	กิจกรรมสุขภาพ และสังคม Health and social work	ศิลปะ ความบันเทิง และนันทนาการ Art, entertainment	บริการด้านอื่นๆ Other service	งานในครัวเรือน Activities of household	กิจกรรมของ องค์กร Extra- territorial			
ยอดรวม	31.8	30.1	75.2	230.2	149.7	104.2	43.4	117.0	17.3	-	9.0	TOTAL	
ชาย	12.4	14.5	50.1	129.5	47.7	18.8	21.1	57.5	4.4	-	4.7	MALE	
1. ผู้จัดการ ช่างราชการระดับอาวุโส และผู้ปฏิบัติงานที่ปรึกษา	1.9	0.6	0.2	31.5	2.4	1.2	0.4	0.3	-	-	-	1. managers, senior officials and Leglators	
2. ผู้ประกอบวิชาชีพด้านต่างๆ	-	5.1	-	12.2	28.6	4.9	5.0	0.2	-	-	0.8	2. Professionals	
3. เจ้าหน้าที่เทคนิคและผู้ประกอบวิชาชีพ ที่เกี่ยวข้องกันต่างๆ	1.4	3.7	1.9	13.9	0.6	4.5	2.8	0.6	-	-	1.3	3. Technicians and associate professionals	
4. เสมียน	0.1	0.5	0.6	9.2	3.3	1.7	0.7	-	-	-	-	4. Clerks	
5. พนักงานบริการและผู้จำหน่ายสินค้า	5.3	0.2	33.3	28.4	9.5	4.5	4.2	9.1	-	-	-	5. Service workers and sell goods	
6. ผู้ปฏิบัติงานที่มีชื่อในด้านการเกษตร ป่าไม้ และประมง	1.8	0.5	1.8	0.6	0.3	-	1.6	2.4	0.5	-	-	6. Skilled agricultural forest and fishery workers	
7. ช่างฝีมือ และผู้ปฏิบัติงานที่เกี่ยวข้อง	0.7	2.1	4.4	6.3	1.1	0.7	3.6	19.4	-	-	-	7. Craft and associate professionals	
8. ผู้ควบคุมเครื่องจักร ปรังหารนาและพืชไร่ และผู้ปฏิบัติงานด้านการประกอบ	0.8	0.5	2.3	13.8	1.5	1.4	0.4	3.7	1.7	-	-	8. Plant and machine controllers and assemblers	
9. ผู้ประกอบอาชีพงานพื้นฐาน	0.3	1.5	5.5	13.2	0.4	-	2.4	21.7	2.2	-	-	9. Elementary occupations	
10. คนงานที่มีได้จำแนกไว้ในหมวดอื่น	-	-	-	0.5	-	-	-	-	-	-	2.5	10. Workers not classifiable by occupation	

ตารางที่ 8 จำนวนผู้จ้างทำ งานตามอาชีพ อุตสาหกรรม เขต และ เขตการปกครอง ภาคกลาง (ต่อ)
 TABLE 8 EMPLOYED PERSONS BY OCCUPATION INDUSTRY SEX AND AREA , CENTRAL REGION (Contd.)

หน่วยนับพัน : In Thousands

อาชีพ	อุตสาหกรรม (ต่อ) Industrial Area										ไม่ทราบ	OCCUPATION
	กิจกรรม อสังหาริมทรัพย์ Real estate activities	กิจกรรมทางวิชาชีพ และเทคนิค Professional, scientific technical activities	การบริหารสนับสนุน และสนับสนุน Administrative support service activities	การบริหารราชการ Public admin- istration service	การศึกษา Education	อุตสาหกรรมสุขภาพ Health and social work	ศิลปะ ความบันเทิง และนันทนาการ Art entertainment	บริการด้านอื่นๆ Other service	งานในครัวเรือน Activities of household	กิจกรรมของ องค์กร Extra- territorial		
หญิง	19.5	15.6	25.1	100.7	102.0	85.4	22.3	59.5	12.9	-	4.4	FEMALE
1. ผู้จัดการ ข้าราชการระดับอาวุโส และผู้บริหารอาวุโส	-	0.6	0.3	10.6	0.7	3.7	-	0.9	-	-	-	- 1. managers, senior officials and Legislators
2. ผู้ประกอบวิชาชีพด้านต่างๆ	-	3.0	-	23.8	81.8	23.8	1.2	0.1	-	-	0.4	2. Professionals
3. เจ้าหน้าที่เทคนิคและผู้ประกอบวิชาชีพ ที่เกี่ยวข้องกันด้านต่างๆ	4.6	4.4	2.0	9.1	2.7	21.5	2.8	0.5	-	-	-	3. Technicians and associate professionals
4. เสมียน	4.9	4.9	6.8	44.4	4.8	8.4	2.1	1.1	-	-	0.8	4. Clerks
5. พนักงานบริการและผู้จำหน่ายสินค้า	4.4	-	4.7	2.3	8.2	17.7	3.4	33.5	4.6	-	-	5. Service workers and sell goods
6. ผู้ปฏิบัติงานที่มีชื่อในด้านการเกษตร ป่าไม้ และประมง	-	0.9	0.3	1.5	-	-	1.1	0.9	0.4	-	-	6. Skilled agricultural, forest and fishery workers
7. ช่างฝีมือ และผู้ปฏิบัติงานที่เกี่ยวข้อง	-	0.8	-	-	-	-	-	3.0	-	-	0.6	7. Craft and associate professionals
8. ผู้ควบคุมเครื่องจักรโรงงานและเครื่องจักร และผู้ปฏิบัติงานด้านการประกอบ	-	1.1	0.7	0.4	-	-	-	0.4	-	-	-	8. Plant and machine controllers and assemblers
9. ผู้ประกอบอาชีพงานพื้นฐาน	5.6	-	10.4	8.3	3.8	10.3	11.7	19.2	7.9	-	1.3	9. Elementary occupations
10. คนงานที่ไม่มีชื่อแยกไว้ตามอาชีพ	-	-	-	0.3	-	-	-	-	-	-	1.3	10. Workers not classifiable by occupation

ตารางที่ 9 จำนวนผู้มีงานทำ จำแนกตามอาชีพ จำนวนชั่วโมงทำงานต่อสัปดาห์ การมีเวลาเหลือพอและต้องทำงานเพิ่มขึ้น ภาคกลาง

TABLE 9 EMPLOYED PERSONS BY OCCUPATION, HOURS WORKED PER WEEK, AVAILABILITY FOR ADDITIONAL WORK, CENTRAL REGION

หน่วยนับ : in Thousands

ไตรมาสที่ 2/2559 : Quarter 2/2016

จำนวนชั่วโมงทำงาน และ การมีเวลาเหลือพอ และต้องทำงานเพิ่มขึ้น	รวม	อาชีพ Occupation										ผู้ควบคุมเครื่องจักร Plant & Machine controllers	ผู้ประกอบอาชีพ งานพื้นฐาน Elementary occupations	คนงานซึ่ง ได้งานทำ ไม่แน่นอน Not classifiable	HOURS WORKED, AND AVAILABILITY FOR ADDITIONAL WORK
		ผู้จัดการ ผู้บริหาร Legislators & Managers	ผู้ประกอบวิชาชีพ ด้านต่างๆ Professional	เจ้าหน้าที่เทคนิค และผู้ประกอบ วิชาชีพ Technicians	เสมียน Clerks	พนักงานบริการ ผู้จำหน่ายสินค้า Service Workers	การเกษตร ป่าไม้และประมง Agricultural & Fishery	ช่างฝีมือและผู้ปฏิบัติงาน ช่างที่เกี่ยวข้อง Craft & associat	ผู้ควบคุมเครื่องจักร Plant & Machine controllers	ผู้ประกอบอาชีพ งานพื้นฐาน Elementary occupations	คนงานซึ่ง ได้งานทำ ไม่แน่นอน Not classifiable				
ยอดรวม	11,577.3	470.7	618.6	612.7	611.7	2,434.2	1,700.4	1,619.3	2,039.9	1,454.3	15.6	TOTAL			
มี	82.2	1.0	1.6	1.8	0.3	2.7	31.7	7.1	9.1	27.0	-	Available			
ไม่มี	11,495.1	469.7	617.0	610.9	611.5	2,431.5	1,668.7	1,612.2	2,030.9	1,427.3	15.6	Not available			
มีงานประจำเต็มที่ได้ทำงาน	106.9	4.2	9.9	3.0	0.5	7.0	55.8	7.1	11.3	8.2	-	With job not work			
มี	11.8	-	-	-	-	-	9.3	0.5	1.3	0.6	-	Available			
ไม่มี	95.1	4.2	9.9	3.0	0.5	7.0	46.5	6.6	10.0	7.5	-	Not available			
1-9 ชั่วโมง	19.2	0.2	1.9	0.8	0.4	3.3	7.4	1.4	1.4	2.4	-	1-9 hours			
มี	0.7	-	0.4	-	-	-	0.2	0.1	-	0.1	-	Available			
ไม่มี	18.4	0.2	1.5	0.8	0.4	3.3	7.1	1.4	1.4	2.4	-	Not available			
10-19 ชั่วโมง	103.0	1.4	10.5	1.3	0.4	10.8	47.4	6.3	3.6	21.3	-	10-19 hours			
มี	10.5	-	0.3	-	-	0.2	1.5	0.5	0.1	8.0	-	Available			
ไม่มี	92.5	1.4	10.2	1.3	0.4	10.6	45.9	5.8	3.5	13.3	-	Not available			
20-29 ชั่วโมง	384.7	9.3	19.0	8.0	5.6	44.2	199.6	28.0	16.2	54.9	-	20-29 hours			
มี	16.2	-	0.1	1.5	-	0.5	8.0	0.5	0.5	5.1	-	Available			
ไม่มี	368.5	9.3	18.9	6.4	5.6	43.7	191.6	27.5	15.6	49.8	-	Not available			
30-34 ชั่วโมง	346.0	5.4	10.2	6.8	6.9	47.3	158.9	27.6	18.9	64.0	-	30-34 hours			
มี	15.8	-	0.8	0.1	-	0.4	7.4	1.0	0.7	5.5	-	Available			
ไม่มี	330.3	5.4	9.4	6.7	6.9	47.0	151.5	26.6	18.3	58.5	-	Not available			
35-39 ชั่วโมง	1,035.5	45.5	161.4	61.7	82.4	167.8	308.5	72.8	41.7	92.0	1.8	35-39 hours			
มี	4.6	0.1	-	0.2	0.3	0.2	3.0	0.4	-	0.6	-	Available			
ไม่มี	1,030.9	45.4	161.4	61.5	82.1	167.7	305.5	72.4	41.7	91.4	1.8	Not available			
40-49 ชั่วโมง	6,482.9	323.7	362.7	440.8	449.5	1,099.0	666.0	1,070.5	1,126.0	931.1	13.7	40-49 hours			
มี	20.7	0.9	-	-	-	1.1	2.3	3.7	6.5	6.1	-	Available			
ไม่มี	6,462.2	322.8	362.7	440.8	449.5	1,097.9	663.6	1,066.7	1,119.5	925.0	13.7	Not available			
50 ชั่วโมงขึ้นไป	3,099.2	81.0	43.1	90.4	66.0	1,054.7	257.0	405.6	820.9	280.5	0.2	50 hours and over			
มี	1.9	-	-	-	-	0.3	0.1	0.4	0.0	1.1	-	Available			
ไม่มี	3,097.3	81.0	43.1	90.4	66.0	1,054.4	256.9	405.2	820.9	279.4	0.2	Not available			

ตารางที่ 9 จำนวนผู้จ้างงาน จำนวนคนอาชีพ จำนวนชั่วโมงทำงานต่อสัปดาห์ การมีเวลาพักผ่อนและเครื่องทำงานเพิ่มขึ้น และเพศ ภาคกลาง
TABLE 9 EMPLOYED PERSONS BY OCCUPATION, HOURS WORKED PER WEEK, AVAILABILITY FOR ADDITIONAL WORK AND SEX, CENTRAL REGION

จำนวนผู้จ้างงาน เพศ และ การมีเวลาพักผ่อน และเครื่องทำงานเพิ่มขึ้น	รวม	ผู้จัดการ ผู้ปฏิบัติการ & Managers	ผู้ประกอบอาชีพ ทางต่าง	เจ้าหน้าที่เทคนิค และโปรแกรม คอมพิวเตอร์	เสมียน	พนักงานบริการ ผู้จำหน่ายสินค้า	อาชีพ		ช่างฝีมือและผู้ปฏิบัติงาน ช่างที่เกี่ยวกับ Craft & associat	ผู้ควบคุมเครื่องจักร งานด้านการประกอบ Plant & Machine	ผู้ประกอบอาชีพ งานพื้นฐาน Elementary occupations	คนงานที่มี ชั่วโมงทำงาน ไม่ชัดเจน		HOURS WORKED, SEX AND AVAILABILITY FOR ADDITIONAL WORK
							ผู้ปฏิบัติงาน Service Workers	ผู้ปฏิบัติงาน Agricultural & Fishery				ไม่ชัดเจน Not-classifiable	ไม่ชัดเจน Not-classifiable	
ชาย	6,247.1	310.0	258.6	287.4	170.4	992.0	1,010.2	1,176.6	1,334.6	699.0	8.4	MALE		
มี	50.6	0.9	1.2	1.0	0.1	1.5	20.8	5.9	4.6	14.7	-	Available		
ไม่มี	6,196.5	309.1	257.4	286.5	170.3	990.5	989.4	1,170.7	1,330.0	684.3	8.4	Not available		
มีงานอดิเรกไม่ทำงาน	61.2	3.6	2.6	1.0	-	1.7	38.7	4.9	4.8	3.9	-	With job not work		
มี	8.4	-	-	-	-	-	7.3	0.5	0.3	0.4	-	Available		
ไม่มี	52.8	3.6	2.6	1.0	-	1.7	31.4	4.5	4.6	3.5	-	Not available		
1-9 ชั่วโมง	6.5	0.2	0.1	0.2	-	0.2	3.6	0.4	1.0	-	-	1-9 hours		
มี	0.4	-	-	-	-	-	0.2	0.1	-	-	-	Available		
ไม่มี	6.1	-	-	-	-	-	3.5	0.4	1.0	-	-	Not available		
10-19 ชั่วโมง	56.7	0.9	4.7	0.7	0.4	4.7	26.4	3.6	2.9	12.5	-	10-19 hours		
มี	6.9	-	-	-	-	-	0.9	0.3	0.1	5.3	-	Available		
ไม่มี	49.8	0.9	4.5	0.7	0.4	4.6	25.5	3.3	2.8	7.2	-	Not available		
20-29 ชั่วโมง	191.8	2.8	0.1	3.4	1.1	13.6	102.6	18.7	14.4	26.2	-	20-29 hours		
มี	9.6	-	-	0.7	-	0.2	5.2	0.5	0.5	2.5	-	Available		
ไม่มี	182.1	2.8	9.0	2.7	1.1	13.4	97.4	18.3	13.9	23.7	-	Not available		
30-34 ชั่วโมง	181.8	3.4	5.8	4.5	2.2	17.3	83.5	16.5	14.3	34.4	-	30-34 hours		
มี	10.0	-	0.8	0.1	-	-	3.7	1.0	0.7	3.8	-	Available		
ไม่มี	171.8	3.4	5.0	4.4	2.2	17.3	79.9	15.5	13.7	30.6	-	Not available		
35-39 ชั่วโมง	511.5	28.1	51.8	30.3	21.6	80.8	167.0	46.7	47.0	36.9	1.3	35-39 hours		
มี	2.6	0.1	-	0.2	0.1	0.2	1.6	0.4	-	0.1	-	Available		
ไม่มี	508.9	28.0	51.8	30.2	21.5	80.7	165.4	46.4	47.0	36.9	1.3	Not available		
40-49 ชั่วโมง	3,557.9	220.6	163.3	193.4	120.5	430.1	418.5	818.1	737.1	449.4	6.9	40-49 hours		
มี	12.2	0.8	-	-	-	1.0	1.9	2.8	3.1	2.5	-	Available		
ไม่มี	3,545.8	219.8	163.3	193.4	120.5	429.1	416.6	815.2	734.0	446.9	6.9	Not available		
50 ชั่วโมงขึ้นไป	1,679.7	50.4	21.2	54.0	24.7	443.5	169.9	267.7	523.2	125.0	0.2	50 hours and over		
มี	0.5	-	-	-	-	-	0.1	0.4	0.0	-	-	Available		
ไม่มี	1,679.2	50.4	21.2	54.0	24.7	443.5	169.8	267.4	523.2	125.0	0.2	Not available		
หญิง	5,330.2	160.6	360.0	325.2	441.4	1,442.2	690.2	442.6	705.4	755.4	7.2	FEMALE		
มี	31.6	0.1	0.4	0.8	0.2	1.2	11.0	1.2	4.5	12.4	-	Available		
ไม่มี	5,298.6	160.6	359.6	324.4	441.2	1,441.0	679.3	441.5	700.9	743.0	7.2	Not available		
มีงานอดิเรกไม่ทำงาน	45.7	0.5	7.3	2.0	0.5	5.3	17.1	2.2	6.6	4.3	-	With job not work		
มี	3.4	-	-	-	-	-	2.0	0.1	1.1	0.3	-	Available		
ไม่มี	42.3	0.5	7.3	2.0	0.5	5.3	15.1	2.1	5.5	4.1	-	Not available		
1-9 ชั่วโมง	12.7	-	1.8	0.6	0.4	3.1	3.7	1.0	0.3	1.7	-	1-9 hours		
มี	0.4	-	0.3	-	-	-	0.1	-	-	-	-	Available		
ไม่มี	12.3	-	1.5	0.6	0.4	3.1	3.7	1.0	0.3	1.6	-	Not available		
10-19 ชั่วโมง	46.3	0.5	5.8	0.7	0.1	6.0	21.0	2.7	0.7	8.8	-	10-19 hours		
มี	3.6	-	0.1	-	-	0.1	0.6	0.2	0.2	2.7	-	Available		
ไม่มี	42.7	0.5	5.7	0.7	0.1	6.0	20.4	2.5	0.7	6.1	-	Not available		
20-29 ชั่วโมง	192.9	6.5	10.0	4.6	4.5	30.6	97.0	9.3	1.8	28.7	-	20-29 hours		
มี	6.6	-	-	0.8	-	0.3	2.8	-	0.0	2.6	-	Available		
ไม่มี	186.3	6.5	10.0	3.8	4.5	30.3	94.2	9.3	1.8	26.1	-	Not available		
30-34 ชั่วโมง	1,642.2	21.1	4.4	2.3	4.7	30.0	75.3	11.1	4.6	29.6	-	30-34 hours		
มี	5.7	-	-	-	-	0.4	3.7	-	-	1.7	-	Available		
ไม่มี	158.5	2.1	4.4	2.3	4.7	29.7	71.6	11.1	4.6	28.0	-	Not available		
35-39 ชั่วโมง	524.0	17.4	109.6	31.3	60.9	87.0	141.5	26.1	4.8	45.1	0.5	35-39 hours		
มี	2.0	-	-	-	0.2	-	1.4	-	-	0.4	-	Available		
ไม่มี	522.0	17.4	109.6	31.3	60.7	87.0	140.1	26.1	4.8	44.6	0.5	Not available		
40-49 ชั่วโมง	2,925.0	103.1	199.3	247.4	329.0	668.9	247.5	252.4	385.9	481.7	6.7	40-49 hours		
มี	8.5	0.1	-	-	0.4	0.1	0.4	0.9	3.3	3.6	-	Available		
ไม่มี	2,916.4	103.0	199.3	247.4	329.0	668.8	247.0	251.5	385.6	478.1	6.7	Not available		
50 ชั่วโมงขึ้นไป	1,419.5	30.6	21.8	36.3	41.3	611.2	87.1	137.8	297.7	155.5	-	50 hours and over		
มี	1.4	-	-	-	-	0.3	-	-	-	1.1	-	Available		
ไม่มี	1,418.1	30.6	21.8	36.3	41.3	610.9	87.1	137.8	297.7	154.4	-	Not available		

ตารางที่ 9 จำนวนผู้จ้างทำ งานตามอาชีพ จำนวนชั่วโมงทำงานต่อสัปดาห์ การมีเวลาหือพอและต้องการทำงานเพิ่มขึ้น เขต และเขตการปกครอง ภาคกลาง (ต่อ)

TABLE 9 EMPLOYED PERSONS BY OCCUPATION, HOURS WORKED PER WEEK, AVAILABILITY FOR ADDITIONAL WORK, SEX AND AREA, CENTRAL REGION (Contd.)

จำนวนชั่วโมงทำงาน เพศ และ การมีเวลาหือพอ และต้องการทำงานเพิ่มขึ้น	รวม	อาชีพ Occupation											คนงานที่มี ได้จ้างมา ในหมวดอื่น	HOURS WORKED, SEX AND AVAILABILITY FOR ADDITIONAL WORK
		ผู้จัดการ ผู้ปฏิบัติการ Legislators & Managers	ผู้ประกอบอาชีพ ต่างต่าง Profes- sional	เจ้าหน้าที่เทคนิค และผู้ประกอบ วิชาชีพ Technicians & Professionals	เสมียน Clerks	พนักงานบริการ ผู้จำหน่ายสินค้า Service Workers	ด้านเกษตร ป่าไม้และประมง Agricultural & Fishery	ช่างฝีมือและผู้ปฏิบัติ งานที่เกี่ยวกับ Craft & associat	ผู้ควบคุมเครื่อง จักรและเครื่อง ใช้ Plant & Machine controls	ผู้ประกอบอาชีพ งานพื้นฐาน Elementary occupations	Net classifiable	TOTAL(MALE)		
ชดเชย(ชาย)	2,843.0	166.1	149.9	148.3	99.7	573.6	215.1	558.5	671.2	276.5	4.0	4.0	-	Available
มี	15.9	0.8	0.9	0.8	0.1	1.5	4.2	2.9	0.4	4.3	-	-	-	Available
ไม่มี	2,827.1	165.3	149.0	147.5	99.7	572.1	211.0	555.6	670.8	272.2	4.0	4.0	-	Not available
มีงานประจำแต่ไม่ได้ทำงาน	23.8	1.6	0.9	0.3	-	1.3	14.0	1.3	2.1	2.1	-	-	-	With job not work
มี	3.2	-	-	-	-	-	2.7	0.2	-	0.3	-	-	-	Available
ไม่มี	20.6	1.6	0.9	0.3	-	1.3	11.3	1.1	2.1	1.8	-	-	-	Not available
1-9 ชั่วโมง	1.5	0.2	-	0.1	-	-	0.5	0.2	0.2	0.3	-	-	-	1-9 hours
มี	0.1	-	-	-	-	-	0.1	-	-	-	-	-	-	Available
ไม่มี	1.4	0.2	-	0.1	-	-	0.5	0.2	0.2	0.3	-	-	-	Not available
10-19 ชั่วโมง	16.4	0.4	1.9	0.1	0.2	3.5	3.8	2.1	0.4	4.1	-	-	-	10-19 hours
มี	2.6	-	0.1	-	-	0.1	-	-	-	2.4	-	-	-	Available
ไม่มี	13.8	0.4	1.8	0.1	0.2	3.4	3.8	2.1	0.4	1.7	-	-	-	Not available
20-29 ชั่วโมง	53.9	0.6	6.0	1.9	0.2	5.5	20.3	7.2	4.1	8.2	-	-	-	20-29 hours
มี	2.6	-	0.1	0.7	-	0.2	0.5	0.1	0.4	0.6	-	-	-	Available
ไม่มี	51.3	0.6	5.9	1.2	0.2	5.3	19.8	7.0	3.7	7.6	-	-	-	Not available
30-34 ชั่วโมง	51.2	1.6	2.7	1.4	1.3	9.7	16.1	6.6	4.3	7.5	-	-	-	30-34 hours
มี	2.1	-	0.8	0.1	-	-	0.5	0.2	-	0.5	-	-	-	Available
ไม่มี	49.1	1.6	1.9	1.3	1.3	9.7	15.6	6.4	4.3	7.0	-	-	-	Not available
35-39 ชั่วโมง	200.0	12.7	29.4	17.8	12.7	44.1	30.5	16.7	17.3	19.0	-	-	-	35-39 hours
มี	0.8	0.1	-	-	0.1	0.2	-	0.4	-	0.1	-	-	-	Available
ไม่มี	199.2	12.6	29.4	17.8	12.6	43.9	30.5	16.3	17.3	18.8	-	-	-	Not available
40-49 ชั่วโมง	1,639.4	126.8	93.9	102.1	77.0	235.8	97.9	379.5	342.0	180.5	4.0	4.0	-	40-49 hours
มี	4.0	0.7	-	-	-	1.0	0.3	1.6	-	0.4	-	-	-	Available
ไม่มี	1,635.4	126.1	93.9	102.1	77.0	234.7	97.6	377.9	342.0	180.1	4.0	4.0	-	Not available
50 ชั่วโมงขึ้นไป	856.7	22.2	15.1	24.8	8.4	273.7	32.0	124.9	300.8	54.9	-	-	-	50 hours and over
มี	0.4	-	-	-	-	-	-	0.4	0.0	-	-	-	-	Available
ไม่มี	856.3	22.2	15.1	24.8	8.4	273.7	32.0	124.5	300.7	54.9	-	-	-	Not available

ตารางที่ 9 จำนวนผู้จ้างทำ งานตามอาชีพ จำนวนชั่วโมงทำงานต่อสัปดาห์ การมีเวลาเหลือและต้องทำงานเพิ่มขึ้น เขต และเขตภาคของ ภาคกลาง (ต่อ)

TABLE 9 EMPLOYED PERSONS BY OCCUPATION, HOURS WORKED PER WEEK, AVAILABILITY FOR ADDITIONAL WORK, SEX AND AREA, CENTRAL REGION (Contd.)

หน่วยนับ : In Thousands

จำนวนชั่วโมงทำงาน เพศ และ การมีเวลาเหลือ และต้องทำงานเพิ่มขึ้น	อาชีพ											รวม	คนงานที่มี ได้จ้างมาไว้ ในหมวดอื่น Not classifiable	HOURS WORKED, SEX AND AVAILABILITY FOR ADDITIONAL WORK TOTAL(FEMALE)
	ผู้ควบคุมกิจการ Legislators & Managers	ผู้ประกอบวิชาชีพ ด้านต่างๆ Professional	เจ้าหน้าที่เทคนิค และผู้ประกอบ วิชาชีพ Technicians	เสมียน Clerks	พนักงานบริการ ผู้จำหน่ายสินค้า Service Workers	ด้านการเกษตร ป่าไม้และประมง Agricultural & Fishery	ช่างฝีมือและผู้ปฏิบัติงาน งานที่เกี่ยวกับ Craft & associat	ผู้ควบคุมเครื่องจักร งานด้านการประกอบ Plant & Machine controllers	ผู้ประกอบอาชีพ งานพื้นฐาน Elementary occupations					
ยอดรวม(หญิง)	100.6	194.1	184.0	213.6	789.6	135.0	196.5	349.3	318.9	5.7				
มี	-	0.3	0.5	-	0.4	1.7	0.5	3.2	3.1	-				Available
ไม่มี	100.6	193.8	183.5	213.6	789.2	133.3	196.0	346.0	315.8	5.7				Not available
มีงานประจำแต่ไม่ได้ทำงาน	0.4	3.3	1.3	-	1.9	5.8	0.2	2.6	2.3	-				With job not work
มี	-	-	-	-	-	0.9	-	-	0.1	-				Available
ไม่มี	0.4	3.3	1.3	-	1.9	4.9	0.2	2.6	2.2	-				Not available
1-9 ชั่วโมง	-	0.5	0.1	-	0.8	0.6	0.8	0.3	0.4	-				1-9 hours
มี	-	0.3	-	-	-	-	-	-	0.1	-				Available
ไม่มี	-	0.2	0.1	-	0.8	0.6	0.8	0.3	0.3	-				Not available
10-19 ชั่วโมง	0.2	2.1	0.7	-	1.5	4.4	1.0	0.1	2.9	-				10-19 hours
มี	-	0.0	-	-	-	0.2	0.2	-	0.5	-				Available
ไม่มี	0.2	2.0	0.7	-	1.5	4.2	0.8	0.1	2.4	-				Not available
20-29 ชั่วโมง	2.6	5.7	2.6	3.6	14.8	16.9	3.0	0.5	6.0	-				20-29 hours
มี	-	-	0.5	-	0.3	0.4	-	0.0	0.4	-				Available
ไม่มี	2.6	5.7	2.1	3.6	14.5	16.5	3.0	0.5	5.6	-				Not available
30-34 ชั่วโมง	1.6	1.5	0.1	2.5	13.8	17.5	4.4	2.6	8.1	-				30-34 hours
มี	-	-	-	-	-	0.1	-	-	0.6	-				Available
ไม่มี	1.6	1.5	0.1	2.5	13.8	17.4	4.4	2.6	7.6	-				Not available
35-39 ชั่วโมง	9.5	56.3	14.3	25.9	39.7	29.3	9.8	1.5	16.9	0.2				35-39 hours
มี	-	-	-	-	-	0.1	-	-	0.2	-				Available
ไม่มี	9.5	56.3	14.3	25.9	39.7	29.2	9.8	1.5	16.7	0.2				Not available
40-49 ชั่วโมง	67.8	109.8	142.8	167.5	374.6	45.4	118.6	200.2	208.0	5.4				40-49 hours
มี	-	-	-	-	0.1	-	0.3	3.2	1.2	-				Available
ไม่มี	67.8	109.8	142.8	167.5	374.5	45.4	118.2	197.0	206.8	5.4				Not available
50 ชั่วโมงขึ้นไป	18.5	14.9	22.2	14.1	342.6	15.2	58.9	141.4	74.3	-				50 hours and over
มี	-	-	-	-	-	-	-	-	0.1	-				Available
ไม่มี	18.5	14.9	22.2	14.1	342.6	15.2	58.9	141.4	74.2	-				Not available

ตารางที่ 9 จำนวนผู้จ้างทำ งานตามอาชีพ จำนวนชั่วโมงทำงานต่อสัปดาห์ การมีเวลาเหลือและต้องการทำงานเพิ่มขึ้น เพศ และเขตการปกครอง ภาคกลาง (ต่อ)

TABLE 9 EMPLOYED PERSONS BY OCCUPATION, HOURS WORKED PER WEEK, AVAILABILITY FOR ADDITIONAL WORK, SEX AND AREA, CENTRAL REGION (Contd.)

เขตเทศบาล NON-MUNICIPAL AREA

หน่วยนับพัน : In Thousands

จำนวนชั่วโมงทำงาน เพศ และ การมีเวลาเหลือพอ และต้องการทำงานเพิ่มขึ้น	รวม	อาชีพ Occupation										ผู้ประกอบอาชีพ งานพื้นฐาน Elementary occupations	คนงานซึ่ง ได้จำแนกไว้ ในหมวดอื่น Not-classifiable	HOURS WORKED, SEX AND AVAILABILITY FOR ADDITIONAL WORK
		ผู้จัดการ Legislators & Managers	ผู้ประกอบวิชาชีพ ด้านต่างๆ Professional	เจ้าพนักงานเทคนิค และช่างประกอบ Technicians	เสมียน Clerks	พนักงานบริการ ผู้จำหน่ายสินค้า Service Workers	ด้านเกษตร ปศุสัตว์และประมง Agricultural & Fishery	ช่างฝีมือและผู้ปฏิบัติงาน งานที่เกี่ยวกับ Craft & associat	ผู้ควบคุมเครื่องจักร งานด้านการประกอบ Plant & Machine controls	ผู้ประกอบอาชีพ งานพื้นฐาน Elementary occupations	คนงานซึ่ง ได้จำแนกไว้ ในหมวดอื่น Not-classifiable			
ยอดรวม(ชาย)	3,404.1	143.9	108.7	139.1	70.6	418.4	79.50	638.1	663.4	422.5	4.3	4.3	4.3	Available
มี	34.7	0.1	0.3	0.2	-	-	16.6	3.0	4.2	10.3	-	-	-	Available
ไม่มี	3,369.5	143.9	108.4	139.0	70.6	418.4	77.84	635.2	659.2	412.2	4.3	4.3	4.3	Not available
มีงานประจำแต่ไม่ได้ทำงาน	37.4	2.0	1.7	0.7	-	0.4	24.7	3.6	2.7	1.7	-	-	-	With job not work
มี	5.1	-	-	-	-	-	4.6	0.2	0.3	0.1	-	-	-	Available
ไม่มี	32.3	2.0	1.7	0.7	-	0.4	20.1	3.4	2.4	1.7	-	-	-	Not available
19 ชั่วโมง	5.0	-	0.1	0.1	-	0.2	3.1	0.2	0.8	0.5	-	-	-	19 hours
มี	0.3	-	0.1	-	-	-	0.1	-	-	-	-	-	-	Available
ไม่มี	4.7	-	-	0.1	-	0.2	3.0	0.2	0.8	0.5	-	-	-	Not available
1019 ชั่วโมง	40.2	0.5	2.8	0.6	0.2	1.2	22.7	1.5	2.5	8.4	-	-	-	1019 hours
มี	4.3	-	0.1	-	-	-	0.9	0.3	0.1	2.9	-	-	-	Available
ไม่มี	35.9	0.5	2.7	0.6	0.2	1.2	21.8	1.2	2.4	5.5	-	-	-	Not available
2029 ชั่วโมง	137.9	2.2	3.0	1.5	0.9	8.1	82.3	11.6	10.3	18.0	-	-	-	2029 hours
มี	7.0	-	-	-	-	-	4.6	0.3	0.2	1.9	-	-	-	Available
ไม่มี	130.8	2.2	3.0	1.5	0.9	8.1	77.6	11.2	10.1	16.1	-	-	-	Not available
3034 ชั่วโมง	130.6	1.8	3.1	3.1	0.9	7.6	67.4	9.9	10.0	26.9	-	-	-	3034 hours
มี	7.9	-	-	-	-	-	3.2	0.8	0.7	3.3	-	-	-	Available
ไม่มี	122.7	1.8	3.1	3.1	0.9	7.6	64.3	9.1	9.3	23.6	-	-	-	Not available
3539 ชั่วโมง	311.5	15.4	22.4	12.5	8.9	36.7	136.5	30.1	19.6	28.0	1.3	1.3	1.3	3539 hours
มี	1.8	-	-	0.2	-	-	1.6	-	-	-	-	-	-	Available
ไม่มี	309.7	15.4	22.4	12.4	8.9	36.7	134.9	30.1	19.6	28.0	1.3	1.3	1.3	Not available
4049 ชั่วโมง	1,918.5	93.8	69.4	91.4	43.5	194.4	320.6	438.6	395.1	268.9	2.9	2.9	2.9	4049 hours
มี	8.1	0.1	-	-	-	-	1.6	1.3	3.1	2.1	-	-	-	Available
ไม่มี	1,910.4	93.7	69.4	91.4	43.5	194.4	319.1	437.3	392.0	266.8	2.9	2.9	2.9	Not available
50 ชั่วโมงขึ้นไป	823.0	28.2	6.2	29.3	16.3	169.8	137.8	142.8	222.4	70.1	0.2	0.2	0.2	50 hours and over
มี	0.1	-	-	-	-	-	0.1	-	-	-	-	-	-	Available
ไม่มี	822.9	28.2	6.2	29.3	16.3	169.8	137.7	142.8	222.4	70.1	0.2	0.2	0.2	Not available

ตารางที่ 9 จำนวนผู้จ้างทำ งานตามอาชีพ จำนวนชั่วโมงทำงานต่อสัปดาห์ การมีเวลาพักผ่อนและต้องทำงานเพิ่มขึ้น เพศ และเขตการปกครอง ภาคกลาง (ต่อ)
TABLE 9 EMPLOYED PERSONS BY OCCUPATION, HOURS WORKED PER WEEK, AVAILABILITY FOR ADDITIONAL WORK, SEX AND AREA, CENTRAL REGION (Contd.)

จำนวนชั่วโมงทำงาน เพศ และ การมีเวลาพักผ่อน และต้องทำงานเพิ่มขึ้น	เขตเทศบาล NON-MUNICIPAL AREA													รวม	จำนวนผู้มี เพศ และ การมีเวลาพักผ่อน และต้องทำงานเพิ่มขึ้น	HOURS WORKED, SEX AND AVAILABILITY FOR ADDITIONAL WORK
	ผู้จัดการ Legislators & Managers	ผู้ประกอบอาชีพ ด้านต่างๆ Professional	เจ้าหน้าที่เทคนิค และช่างประกอบ วิชาชีพ Technicians	เสมียน Clerks	พนักงานบริการ Service Workers	ด้านเกษตร ปศุสัตว์ประมง & Fishery	ช่างฝีมือและผู้ปฏิบัติ งานที่เกี่ยวข้อง Craft & associat	ผู้ควบคุมเครื่องจักร งานด้านการประกอบ Plant & Machine controls	ผู้ประกอบอาชีพ งานพื้นฐาน Elementary occupations	คนงานซึ่ง ได้จ้างมา ในภาคอื่น Not-classifiable	1.6	1.6	1.6			
ยอดรวม(หญิง)	60.0	165.9	141.2	227.8	652.5	555.2	246.1	356.1	436.5	1.6	1.6	1.6	1.6	1.6	1.6	TOTAL(FEMALE)
มี	0.1	0.1	0.3	0.2	0.7	9.3	0.7	1.2	9.3	-	-	-	-	-	-	Available
ไม่มี	60.0	165.8	140.9	227.6	651.8	545.9	245.5	354.9	427.2	1.6	1.6	1.6	1.6	1.6	1.6	Not available
มีงานประจำเต็มตัวไม่ได้ทำงาน	0.1	4.0	0.7	0.5	3.4	11.3	2.0	3.9	2.0	-	-	-	-	-	-	With job not work
มี	-	-	-	-	-	1.1	0.1	1.1	0.2	-	-	-	-	-	-	Available
ไม่มี	0.1	4.0	0.7	0.5	3.4	10.2	1.9	2.8	1.8	-	-	-	-	-	-	Not available
19 ชั่วโมง	-	1.3	0.5	0.4	2.3	3.2	0.3	-	1.3	-	-	-	-	-	-	19 hours
มี	-	-	-	-	-	0.1	-	-	-	-	-	-	-	-	-	Available
ไม่มี	-	1.3	0.5	0.4	2.3	3.1	0.3	-	1.3	-	-	-	-	-	-	Not available
1019 ชั่วโมง	0.3	3.8	-	0.1	4.5	16.6	1.8	0.6	5.9	-	-	-	-	-	-	1019 hours
มี	-	0.1	-	-	0.1	0.4	-	-	2.2	-	-	-	-	-	-	Available
ไม่มี	0.3	3.7	-	0.1	4.5	16.2	1.8	0.6	3.7	-	-	-	-	-	-	Not available
2029 ชั่วโมง	3.9	4.2	2.0	0.9	15.8	80.2	6.3	1.3	22.7	-	-	-	-	-	-	2029 hours
มี	-	-	0.3	-	-	2.5	-	-	2.2	-	-	-	-	-	-	Available
ไม่มี	3.9	4.2	1.7	0.9	15.8	77.7	6.3	1.3	20.6	-	-	-	-	-	-	Not available
3034 ชั่วโมง	0.5	2.9	2.2	2.2	16.2	57.8	6.7	2.1	21.5	-	-	-	-	-	-	3034 hours
มี	-	-	-	-	0.4	3.6	-	-	1.1	-	-	-	-	-	-	Available
ไม่มี	0.5	2.9	2.2	2.2	15.8	54.3	6.7	2.1	20.4	-	-	-	-	-	-	Not available
3539 ชั่วโมง	7.9	53.3	17.1	34.9	47.3	112.2	16.3	3.3	28.1	0.3	0.3	0.3	0.3	0.3	0.3	3539 hours
มี	-	-	-	0.2	-	1.3	-	-	0.2	-	-	-	-	-	-	Available
ไม่มี	7.9	53.3	17.1	34.7	47.3	111.0	16.3	3.3	27.9	0.3	0.3	0.3	0.3	0.3	0.3	Not available
4049 ชั่วโมง	35.3	89.6	104.6	161.6	294.3	202.1	133.9	188.7	273.7	1.3	1.3	1.3	1.3	1.3	1.3	4049 hours
มี	0.1	-	-	-	0.4	0.4	0.6	0.2	2.5	-	-	-	-	-	-	Available
ไม่มี	35.2	89.6	104.6	161.6	294.3	201.6	133.3	188.5	271.2	1.3	1.3	1.3	1.3	1.3	1.3	Not available
50 ชั่วโมงขึ้นไป	12.2	6.9	14.2	27.2	268.6	71.9	78.9	156.3	81.2	-	-	-	-	-	-	50 hours and over
มี	-	-	-	-	0.3	-	-	-	1.0	-	-	-	-	-	-	Available
ไม่มี	12.2	6.9	14.2	27.2	268.3	71.9	78.9	156.3	80.2	-	-	-	-	-	-	Not available

ตารางที่ 10 จำนวนผู้จ้างงานที่จ้างตามอุตสาหกรรม จำนวนชั่วโมงทำงานต่อสัปดาห์ การมีเวลาเหลือและต้องทำงานเพิ่มขึ้น ภาคกลาง

TABLE 10 EMPLOYED PERSONS BY INDUSTRY, HOURS WORKED PER WEEK, AVAILABILITY FOR ADDITIONAL WORK, CENTRAL REGION

ไตรมาสที่ 2/2559 : Quarter 2/2016

หน่วยเป็นพัน : in Thousands

จำนวนชั่วโมงทำงาน และ การมีเวลาเหลือ และต้องทำงานเพิ่มขึ้น	รวม	อุตสาหกรรม Industry										ข้อมูลข่าวสาร และการสื่อสาร Information and communication	การเงินและ การประกันภัย Financial intermediation	HOURS WORKED, AND AVAILABILITY FOR ADDITIONAL WORK
		เกษตรกรรม และปศุสัตว์ Agriculture	การทำเหมืองแร่ และเหมืองหิน Mining	การผลิต Manufacturing	ไฟฟ้า ก๊าซ ไอน้ำระบบปรับอากาศ Electricity	จัดหาน้ำดื่ม น้ำเย็น และประปา Water supply sewage, waste	การก่อสร้าง Construction	การขนส่ง การขุดเจาะ การขนถ่าย Transport, storage	การขนส่งและ สถานที่เก็บสินค้า Transportation and storage	ที่พักแคะ บริการผู้โดยสาร Accommodation and food service	ข้อมูลข่าวสาร และการสื่อสาร Information and communication			
ยอดรวม	11,577.3	2,006.1	30.0	3,533.9	550	30.9	674.1	1,914.1	475.4	903.8	54.6	132.4	TOTAL	
มี	82.2	45.8	-	10.7	-	-	8.1	5.7	2.3	0.7	0.0	0.1	Available	
ไม่มี	11,495.1	1,960.4	30.0	3,523.2	550	30.9	666.0	1,908.4	473.1	903.1	54.5	132.2	Not available	
มีงานประจำเต็มไม่ทำงาน	106.9	59.5	-	11.6	-	0.2	7.4	2.4	3.8	4.1	-	0.3	With job not work	
มี	11.8	9.7	-	1.3	-	-	0.6	0.1	0.1	-	-	-	Available	
ไม่มี	95.1	49.8	-	10.4	-	0.2	6.8	2.3	3.7	4.1	-	0.3	Not available	
19 ชั่วโมง	19.2	8.8	-	1.3	-	-	0.1	1.7	1.0	1.3	-	0.1	19 hours	
มี	0.7	0.3	-	0.1	-	-	-	-	-	-	-	-	Available	
ไม่มี	18.4	8.5	-	1.3	-	-	0.1	1.7	1.0	1.3	-	0.1	Not available	
10-19 ชั่วโมง	103.0	58.7	0.1	5.7	-	0.4	4.0	7.1	1.1	3.5	1.2	-	10-19 hours	
มี	10.5	4.5	-	0.2	-	-	3.0	0.2	-	0.3	-	-	Available	
ไม่มี	92.5	54.1	0.1	5.6	-	0.4	1.0	6.9	1.1	3.3	1.2	-	Not available	
20-29 ชั่วโมง	384.7	225.6	0.3	22.6	1.4	0.2	14.6	39.2	6.3	19.2	0.3	1.9	20-29 hours	
มี	16.2	12.5	-	0.1	-	-	0.1	1.7	0.4	0.4	0.0	-	Available	
ไม่มี	368.5	213.2	0.3	22.5	1.4	0.2	14.5	37.5	6.0	18.8	0.3	1.9	Not available	
30-34 ชั่วโมง	346.0	188.9	1.7	31.4	-	1.7	17.3	37.3	11.0	15.9	1.1	2.6	30-34 hours	
มี	15.8	10.6	-	0.3	-	-	0.9	0.7	1.5	-	-	-	Available	
ไม่มี	330.3	178.2	1.7	31.1	-	1.7	16.4	36.5	9.5	15.9	1.1	2.6	Not available	
35-39 ชั่วโมง	1,035.5	329.5	0.3	61.0	18.7	7.9	20.0	91.2	23.8	55.1	4.9	15.6	35-39 hours	
มี	4.6	3.4	-	-	-	-	0.4	0.2	-	-	-	-	Available	
ไม่มี	1,030.9	326.1	0.3	61.0	18.7	7.9	19.7	91.0	23.8	55.1	4.9	15.6	Not available	
40-49 ชั่วโมง	6,482.9	894.1	22.6	2,239.5	32.1	16.2	493.4	1,041.6	252.9	479.4	44.2	107.1	40-49 hours	
มี	20.7	4.7	-	8.4	-	-	3.2	1.8	0.4	-	-	0.1	Available	
ไม่มี	6,462.2	829.4	22.6	2,231.0	32.1	16.2	490.2	1,039.8	252.5	479.4	44.2	107.0	Not available	
50 ชั่วโมงขึ้นไป	3,099.2	301.2	5.1	1,160.7	2.7	4.3	117.4	693.7	175.5	325.3	2.8	4.6	50 hours and over	
มี	1.9	0.1	-	0.3	-	-	-	1.0	-	-	-	-	Available	
ไม่มี	3,097.3	301.1	5.1	1,160.4	2.7	4.3	117.4	692.6	175.5	325.3	2.8	4.6	Not available	

ตารางที่ 10 จำนวนผู้จ้างงาน จำนวนชั่วโมงทำงานต่อสัปดาห์ การมีงานเหลือแสดงต่อการทำงานเพิ่มขึ้น ภาคกลาง (ต่อ)

TABLE 10 EMPLOYED PERSONS BY INDUSTRY, HOURS WORKED PER WEEK, AVAILABILITY FOR ADDITIONAL WORK, CENTRAL REGION (Contd.)

ไตรมาสที่ 2/2559 : Quarter 2/2016

หน่วยเป็นพัน : in Thousands

จำนวนชั่วโมงทำงาน และ การมีงานเหลือ แสดงต่อการทำงานเพิ่มขึ้น	อุตสาหกรรม (ต่อ) Industry (Contd.)										งานในครัวเรือน ส่วนบุคคล Activities of household	กิจการนอก เขตการ Extra- territorial	ไม่ทราบ Unknown	HOURS WORKED, AND AVAILABILITY FOR ADDITIONAL WORK
	กิจกรรม อสังหาริมทรัพย์ Real estate activities	กิจกรรมทางวิชาชีพ วิทย์และเทคโนโลยี Professional/scientific technical activities	การบริหารต้นทุน และเชิงบริการ Administrative and support service activities	การบริหารราชการ ท้องถิ่น Public admin- istration office	การศึกษา Education	กิจกรรมด้านสุขภาพ งานสังคมสงเคราะห์ Health and social work	ศิลปะ ความบันเทิง และนันทนาการ Art, entertainment	บริการด้านอื่นๆ Other service	อุตสาหกรรม Manufacturing	การก่อสร้าง Construction				
ยอดรวม	83.9	78.1	203.2	456.0	304.7	221.4	92.1	264.7	47.5	-	-	15.5	TOTAL	
มี	-	0.2	1.1	0.6	0.1	0.3	1.7	3.9	1.0	-	-	-	Available	
ไม่มี	83.9	77.9	202.1	455.4	304.7	221.0	90.4	260.8	46.5	-	-	15.5	Not available	
มีงานประจำงานไม่เต็มงาน	0.8	0.2	0.5	0.0	11.7	0.5	2.9	0.2	0.8	-	-	-	With job not work	
มี	-	-	-	-	-	-	-	-	-	-	-	-	Available	
ไม่มี	0.8	0.2	0.5	0.0	11.7	0.5	2.9	0.2	0.8	-	-	-	Not available	
19 ชั่วโมง	-	0.1	-	-	2.2	0.2	0.9	1.2	0.4	-	-	-	19 hours	
มี	-	-	-	-	-	-	0.4	-	-	-	-	-	Available	
ไม่มี	-	0.1	-	-	2.2	0.2	0.5	1.2	0.4	-	-	-	Not available	
1019 ชั่วโมง	1.5	0.7	1.5	1.2	6.6	0.8	3.9	4.4	0.5	-	-	-	1019 hours	
มี	-	-	1.1	-	-	-	0.3	0.5	0.4	-	-	-	Available	
ไม่มี	1.5	0.7	0.5	1.2	6.6	0.8	3.6	3.9	0.2	-	-	-	Not available	
2029 ชั่วโมง	5.3	0.7	1.5	11.5	14.1	3.8	5.1	8.7	2.3	-	-	-	2029 hours	
มี	-	-	-	-	0.1	-	0.2	0.6	0.2	-	-	-	Available	
ไม่มี	5.3	0.7	1.5	11.5	14.0	3.8	4.9	8.1	2.2	-	-	-	Not available	
3034 ชั่วโมง	2.9	0.9	1.1	6.5	3.5	2.4	7.2	11.8	0.9	-	-	-	3034 hours	
มี	-	-	-	-	-	-	0.8	0.6	0.4	-	-	-	Available	
ไม่มี	2.9	0.9	1.1	6.5	3.5	2.4	6.4	11.3	0.4	-	-	-	Not available	
3539 ชั่วโมง	5.4	9.9	2.3	219.2	104.3	38.4	6.6	16.2	2.7	-	-	2.7	3539 hours	
มี	-	0.2	-	0.3	-	-	-	0.1	0.1	-	-	-	Available	
ไม่มี	5.4	9.7	2.3	218.8	104.3	38.4	6.6	16.1	2.6	-	-	2.7	Not available	
4949 ชั่วโมง	58.4	58.9	90.4	193.6	157.6	134.2	46.7	140.8	26.6	-	-	12.8	4949 hours	
มี	-	-	-	0.2	-	-	-	1.9	-	-	-	-	Available	
ไม่มี	58.4	58.9	90.4	193.4	157.6	134.2	46.7	138.9	26.6	-	-	12.8	Not available	
50 ชั่วโมงขึ้นไป	9.8	6.8	106.0	23.9	4.9	41.1	18.9	81.4	13.4	-	-	-	50 hours and over	
มี	-	-	-	-	-	0.3	-	0.1	-	-	-	-	Available	
ไม่มี	9.8	6.8	106.0	23.9	4.9	40.8	18.9	81.2	13.4	-	-	-	Not available	

ตารางที่ 10 จำนวนผู้จ้างทำ งานตามอุตสาหกรรม จำนวนชั่วโมงทำงานต่อสัปดาห์ การวัดตามลักษณะการทำงานพื้นฐาน และเพศ ภาคกลาง
 TABLE 10 EMPLOYED PERSONS BY INDUSTRY, HOURS WORKED PER WEEK, AVAILABILITY FOR ADDITIONAL WORK AND SEX, CENTRAL REGION

จำนวนผู้จ้างทำ งานและ ลักษณะการทำงานพื้นฐาน และกลุ่มการทำงานพื้นฐาน	รวม	อุตสาหกรรม Industry										ข้อมูลข่าวสาร และการสื่อสาร Information and communication	บริการที่พัก และอาหาร Accommodation and food service	การขนส่งและ การเก็บ Transportation and storage	การซ่อม การก่อสร้าง Transport, storage Construction	การจ่ายน้ำ และของเสีย Water supply sewage, waste	ไฟฟ้า Electricity	การผลิต Manufacturing	เหมือง แร่ Mining	การจ้างทำ งาน Construction	การก่อสร้าง Construction	การขนส่งและ การเก็บ Transportation and storage	บริการที่พัก และอาหาร Accommodation and food service	ข้อมูลข่าวสาร และการสื่อสาร Information and communication	บริการการ เงิน Financial intermediation	TOTAL (MALE)	HOURS WORKED, SEX AND ADDITIONAL WORK AVAILABILITY FOR ADDITIONAL WORK
		เกษตรกรรม Agriculture	เหมืองแร่ และหิน Mining	การผลิต Manufacturing	ไฟฟ้า Electricity	การจ่ายน้ำ และของเสีย Water supply sewage, waste	การก่อสร้าง Construction	อุตสาหกรรม Transport, storage	การขนส่งและ การเก็บ Transportation and storage	บริการที่พัก และอาหาร Accommodation and food service	ข้อมูลข่าวสาร และการสื่อสาร Information and communication																
ชาย	6,247.1	1,186.5	21.5	1,860.4	41.9	20.9	578.7	949.3	393.7	305.7	391	54.3	391	0.0	0.4	0.0	0.0	0.0	0.0	0.0	0.4	0.0	54.3	Available			
หญิง	50.6	28.7	-	4.4	-	-	7.1	3.0	2.3	-	-	-	-	-	-	-	-	-	-	-	-	-	-	-	Not available		
จำนวนรวม	6,196.5	1,157.9	21.5	1,856.0	41.9	20.9	571.6	946.3	391.4	305.4	391	54.3	391	0.0	0.4	0.0	0.0	0.0	0.0	0.4	0.0	54.3	391	Not available			
กลุ่มงานบริการ และที่พักและอาหาร	61.2	40.7	-	3.1	-	-	7.2	1.0	2.9	-	-	-	-	-	-	-	-	-	-	-	-	-	-	-	Available		
1-9 ชั่วโมง	8.4	7.6	-	0.2	-	-	0.4	0.1	0.1	-	-	-	-	-	-	-	-	-	-	-	-	-	-	-	Available		
10-19 ชั่วโมง	52.8	33.1	-	3.0	-	-	6.7	0.9	2.7	-	-	-	-	-	-	-	-	-	-	-	-	-	-	-	Not available		
20-29 ชั่วโมง	6.5	4.1	-	0.4	-	-	0.1	0.3	1.0	-	-	-	-	-	-	-	-	-	-	-	-	-	-	-	Available		
30-34 ชั่วโมง	0.4	0.2	-	0.1	-	-	-	-	-	-	-	-	-	-	-	-	-	-	-	-	-	-	-	-	Not available		
35-39 ชั่วโมง	6.1	3.9	-	0.4	-	-	0.1	0.3	1.1	-	-	-	-	-	-	-	-	-	-	-	-	-	-	-	Not available		
40-49 ชั่วโมง	56.7	34.7	0.1	2.7	-	-	3.1	2.2	1.1	-	-	-	-	-	-	-	-	-	-	-	-	-	-	-	Available		
50 ชั่วโมงขึ้นไป	49.8	31.9	0.1	2.7	-	-	2.3	0.8	1.1	-	-	-	-	-	-	-	-	-	-	-	-	-	-	-	Not available		
รวม	191.8	113.8	0.3	10.2	0.6	0.2	12.3	18.9	6.1	-	-	-	-	-	-	-	-	-	-	-	-	-	-	-	Available		
1-9 ชั่วโมง	182.1	108.2	0.3	10.1	0.6	0.2	12.3	17.8	5.8	-	-	-	-	-	-	-	-	-	-	-	-	-	-	-	Not available		
10-19 ชั่วโมง	181.8	104.4	0.2	11.9	-	-	0.9	19.5	9.6	-	-	-	-	-	-	-	-	-	-	-	-	-	-	-	Available		
20-29 ชั่วโมง	10.0	5.7	-	0.3	-	-	0.4	0.4	1.5	-	-	-	-	-	-	-	-	-	-	-	-	-	-	-	Not available		
30-34 ชั่วโมง	171.8	93.7	0.2	11.6	-	-	14.5	19.1	8.1	-	-	-	-	-	-	-	-	-	-	-	-	-	-	-	Available		
35-39 ชั่วโมง	511.5	180.0	0.1	27.1	-	-	16.1	48.2	18.0	-	-	-	-	-	-	-	-	-	-	-	-	-	-	-	Not available		
40-49 ชั่วโมง	2.6	1.8	-	-	-	-	0.4	0.2	0.6	-	-	-	-	-	-	-	-	-	-	-	-	-	-	-	Available		
50 ชั่วโมงขึ้นไป	506.9	178.3	0.1	27.1	-	-	13.1	35.8	18.0	-	-	-	-	-	-	-	-	-	-	-	-	-	-	-	Not available		
รวม	3,357.9	512.4	16.7	1,184.0	23.5	11.3	426.9	597.1	198.5	165.5	32.4	41.8	32.4	10.0	10.0	10.0	10.0	10.0	10.0	10.0	10.0	10.0	10.0	10.0	Available		
1-9 ชั่วโมง	12.2	3.0	-	3.4	-	-	3.2	1.2	0.4	-	-	-	-	-	-	-	-	-	-	-	-	-	-	-	Not available		
10-19 ชั่วโมง	3,543.8	509.4	16.7	1,180.6	23.5	11.3	423.7	595.9	198.2	165.5	32.4	41.8	32.4	10.0	10.0	10.0	10.0	10.0	10.0	10.0	10.0	10.0	10.0	10.0	Available		
20-29 ชั่วโมง	1,679.7	197.6	4.2	620.9	2.7	3.5	97.7	312.3	136.5	109.0	2.4	1.7	2.4	0.0	0.0	0.0	0.0	0.0	0.0	0.0	0.0	0.0	0.0	0.0	Not available		
30-34 ชั่วโมง	0.5	0.1	-	0.3	-	-	0.1	0.1	0.1	-	-	-	-	-	-	-	-	-	-	-	-	-	-	-	Available		
35-39 ชั่วโมง	1,679.2	197.5	4.2	620.6	2.7	3.5	97.7	312.2	136.5	109.0	2.4	1.7	2.4	0.0	0.0	0.0	0.0	0.0	0.0	0.0	0.0	0.0	0.0	0.0	Not available		
40-49 ชั่วโมง	5,330.2	819.6	8.5	1,673.6	13.1	10.0	95.4	964.8	81.7	598.1	15.4	78.1	15.4	0.0	0.0	0.0	0.0	0.0	0.0	0.0	0.0	0.0	0.0	0.0	Available		
50 ชั่วโมงขึ้นไป	31.6	17.1	-	6.3	-	-	1.0	2.7	0.9	0.4	-	-	-	-	-	-	-	-	-	-	-	-	-	-	Not available		
รวม	5,298.6	802.5	8.5	1,667.2	13.1	10.0	94.4	962.1	81.7	597.7	15.4	78.0	15.4	0.0	0.0	0.0	0.0	0.0	0.0	0.0	0.0	0.0	0.0	0.0	Available		
1-9 ชั่วโมง	45.7	18.8	-	8.5	-	-	0.2	0.2	0.9	3.0	-	-	-	-	-	-	-	-	-	-	-	-	-	-	Not available		
10-19 ชั่วโมง	3.4	2.1	-	1.1	-	-	0.2	0.2	0.9	3.0	-	-	-	-	-	-	-	-	-	-	-	-	-	-	Available		
20-29 ชั่วโมง	42.3	16.7	-	7.4	-	-	0.1	1.4	0.9	3.0	-	-	-	-	-	-	-	-	-	-	-	-	-	-	Not available		
30-34 ชั่วโมง	12.7	4.7	-	0.9	-	-	0.1	1.4	0.9	3.0	-	-	-	-	-	-	-	-	-	-	-	-	-	-	Available		
35-39 ชั่วโมง	0.4	0.1	-	-	-	-	-	-	-	-	-	-	-	-	-	-	-	-	-	-	-	-	-	-	Not available		
40-49 ชั่วโมง	12.3	4.6	-	0.9	-	-	-	1.4	0.9	3.0	-	-	-	-	-	-	-	-	-	-	-	-	-	-	Available		
50 ชั่วโมงขึ้นไป	46.3	24.0	0.1	3.1	-	-	0.9	4.9	1.9	1.3	-	-	-	-	-	-	-	-	-	-	-	-	-	-	Not available		
รวม	3.6	1.7	-	0.2	-	-	0.7	0.2	0.2	0.2	-	-	-	-	-	-	-	-	-	-	-	-	-	-	Available		
1-9 ชั่วโมง	42.7	22.2	0.1	2.9	-	-	0.2	4.8	1.7	1.7	-	-	-	-	-	-	-	-	-	-	-	-	-	-	Not available		
10-19 ชั่วโมง	192.9	109.9	-	12.4	0.9	-	2.4	20.3	0.2	13.4	-	-	-	-	-	-	-	-	-	-	-	-	-	-	Available		
20-29 ชั่วโมง	6.6	4.8	-	0.0	-	-	0.1	0.6	0.2	0.2	-	-	-	-	-	-	-	-	-	-	-	-	-	-	Not available		
30-34 ชั่วโมง	186.3	105.0	1.5	12.3	0.9	-	2.3	19.7	0.2	13.2	-	-	-	-	-	-	-	-	-	-	-	-	-	-	Available		
35-39 ชั่วโมง	164.2	87.5	1.5	19.6	-	-	1.9	17.8	1.4	11.3	-	-	-	-	-	-	-	-	-	-	-	-	-	-	Not available		
40-49 ชั่วโมง	5.7	5.0	-	0.4	-	-	-	0.4	0.4	0.8	-	-	-	-	-	-	-	-	-	-	-	-	-	-	Available		
50 ชั่วโมงขึ้นไป	158.5	82.6	1.5	19.6	-	-	1.9	17.4	1.4	11.3	-	-	-	-	-	-	-	-	-	-	-	-	-	-	Not available		
รวม	524.0	149.5	0.2	33.9	5.7	2.2	3.9	43.0	5.9	37.1	2.1	7.1	2.1	0.0	0.0	0.0	0.0	0.0	0.0	0.0	0.0	0.0	0.0	0.0	Available		
1-9 ชั่วโมง	2.0	1.6	-	-	-	-	-	-	-	-	-	-	-	-	-	-	-	-	-	-	-	-	-	-	Not available		
10-19 ชั่วโมง	522.0	147.9	0.2	33.9	5.7	2.2	3.9	43.0	5.9	37.1	2.1	7.1	2.1	0.0	0.0	0.0	0.0	0.0	0.0	0.0	0.0	0.0	0.0	0.0	Available		
20-29 ชั่วโมง	2,925.0	321.7	5.9	1,055.5	6.5	4.9	66.5	494.6	54.4	313.9	11.8	65.3	11.8	0.0	0.0	0.0	0.0	0.0	0.0	0.0	0.0	0.0	0.0	0.0	Not available		
30-34 ชั่วโมง	8.5	1.7	-	5.0	-	-	0.6	0.6	0.6	1.6	-	-	-	-	-	-	-	-	-	-	-	-	-	-	Available		
35-39 ชั่วโมง	2,916.4	320.0	5.9	1,050.5	6.5	4.9	66.5	494.0	54.4	313.9	11.8	65.2	11.8	0.0	0.0	0.0	0.0	0.0	0.0	0.0	0.0	0.0	0.0	0.0	Not available		
40-49 ชั่วโมง	1,419.5	103.6	0.9	539.8	-	-	19.7	381.4	18.9	216.3	0.4	2.9	0.4	0.0	0.0	0.0	0.0	0.0	0.0	0.0	0.0	0.0	0.0	0.0	Available		
50 ชั่วโมงขึ้นไป	1.4	-	-	-	-	-	-	1.0	-	-	-	-	-	-	-	-	-	-	-	-	-	-	-	-	Not available		
รวม	1,418.1	103.6	0.9	539.8	-	-	19.7	380.4	18.9	216.3	0.4	2.9	0.4	0.0	0.0	0.0	0.0	0.0	0.0	0.0	0.0	0.0	0.0	0.0	Available		

หน่วยนับ : in Thousands

ตารางที่ 10 จำนวนผู้จ้างงาน จำแนกตามอุตสาหกรรม จำนวนชั่วโมงทำงานต่อสัปดาห์ การมีงานอดิเรกและสิ่งอำนวยความสะดวกอื่น ๆ แยกตามเพศ และภูมิภาค (ค่า)

TABLE 10 EMPLOYED PERSONS BY INDUSTRY, HOURS WORKED PER WEEK, AVAILABILITY FOR ADDITIONAL WORK AND SEX, CENTRAL REGION(Contd.)

จำนวนผู้จ้างงาน รวม และ แบ่งตามชั่วโมงทำงานต่อสัปดาห์	กิจกรรม อสังหาริมทรัพย์ Real estate activities	กิจกรรมทางอาชีพ / วิชาชีพ Professional/scientific technical activities	การบริหารงาน และ/หรือบริการ Administrative and support service activities	การบริหารราชการ / ภาครัฐ Public admini- stration/defence	การศึกษา Education	สุขภาพ Health and social work	ศิลปะ ความบันเทิง และ/หรือการ Art/entertainment	บริการอื่น Other service	กิจกรรมใน ครัวเรือน Activities of household	ประชากร Extr- territorial	ไม่รู้ Unknown	เพศ	
												ชาย Male	หญิง Female
34.8	41.3	139.9	267.7	89.3	45.3	47.5	115.1	7.4	6.7	-	-	MALE	Available
-	0.2	1.1	0.3	-	-	1.3	1.8	-	-	-	-	Available	Not available
34.8	41.1	138.8	267.4	89.3	45.3	46.3	113.2	7.4	6.7	-	-	With job not work	Available
0.4	0.2	0.5	-	2.6	-	1.5	0.2	-	-	-	-	Available	Not available
0.4	0.2	0.5	-	2.6	-	1.5	0.2	-	-	-	-	Available	Not available
-	0.1	-	-	0.1	-	0.1	0.3	-	-	-	-	Available	Not available
-	0.1	-	-	0.1	-	0.1	0.3	-	-	-	-	Available	Not available
0.8	0.4	1.2	0.7	2.5	0.1	1.7	2.4	-	-	-	-	Available	Not available
0.8	0.4	1.1	0.7	2.5	0.1	0.2	0.4	-	-	-	-	Available	Not available
2.2	0.3	0.9	4.8	5.3	0.2	4.1	3.0	0.2	-	-	-	Available	Not available
-	0.3	0.9	4.8	5.3	0.2	3.9	3.0	0.2	-	-	-	Available	Not available
1.6	0.7	0.7	3.5	1.0	-	4.1	6.8	-	-	-	-	Available	Not available
1.6	0.7	0.7	3.5	1.0	-	0.8	0.6	-	-	-	-	Available	Not available
2.3	1.7	1.7	114.0	30.3	8.5	3.7	6.8	0.0	-	-	0.8	Available	Not available
2.3	1.7	1.7	114.0	30.3	8.5	3.7	6.8	0.0	-	-	0.8	Available	Not available
19.8	29.6	45.3	125.1	44.6	30.1	20.5	68.6	6.2	-	-	5.9	Available	Not available
19.8	29.6	45.3	125.1	44.6	30.1	20.5	67.8	6.2	-	-	5.9	Available	Not available
7.9	4.9	89.6	19.5	2.9	6.5	11.9	27.1	1.0	-	-	-	Available	Not available
7.9	4.9	89.6	19.5	2.9	6.5	11.9	27.1	1.0	-	-	-	Available	Not available
49.1	36.8	63.3	188.2	215.5	176.0	44.6	149.6	40.1	-	-	8.8	FBWALE	Available
49.1	36.8	63.3	188.0	215.4	175.7	44.2	147.6	39.1	-	-	8.8	Available	Not available
0.4	-	-	0.0	9.1	0.5	1.4	-	0.8	-	-	-	With job not work	Available
0.4	-	-	0.0	9.1	0.5	1.4	-	0.8	-	-	-	Available	Not available
-	-	-	-	2.1	0.2	0.7	0.9	0.4	-	-	-	Available	Not available
-	-	-	-	2.1	0.2	0.5	0.9	0.4	-	-	-	Available	Not available
0.7	0.3	0.3	0.5	4.1	0.6	2.3	2.0	0.5	-	-	-	Available	Not available
0.7	0.3	0.3	0.5	4.1	0.6	2.1	1.9	0.4	-	-	-	Available	Not available
3.1	0.4	0.6	6.8	8.8	3.6	6.8	5.7	2.1	-	-	-	Available	Not available
3.1	0.4	0.6	6.8	8.7	3.6	6.8	5.1	2.0	-	-	-	Available	Not available
1.3	0.9	0.5	3.0	2.5	2.4	3.1	5.1	0.9	-	-	-	Available	Not available
1.3	0.9	0.5	3.0	2.5	2.4	3.1	5.1	0.9	-	-	-	Available	Not available
3.1	4.0	0.5	105.2	74.0	29.9	2.9	9.4	2.7	-	-	1.9	Available	Not available
3.1	4.0	0.5	105.0	74.0	29.9	2.9	9.3	2.6	-	-	1.9	Available	Not available
38.6	28.3	45.0	68.3	113.0	104.2	26.2	72.2	20.4	-	-	6.9	Available	Not available
38.6	28.3	45.0	68.3	113.0	104.2	26.2	71.2	20.4	-	-	6.9	Available	Not available
1.9	1.9	16.4	4.3	2.0	34.6	7.0	54.3	12.4	-	-	-	Available	Not available
1.9	1.9	16.4	4.3	2.0	34.3	7.0	54.2	12.4	-	-	-	Available	Not available

ไตรมาสที่ 2/2559 - Quarter 2/2016

หน่วยนับ : in Thousands

ตารางที่ 10 จำนวนผู้จ้างทำ งานตามอุตสาหกรรม จำนวนชั่วโมงทำงานต่อสัปดาห์ การมีสถานลี้ยงและห้องทำงานเพิ่มขึ้น เพศ และเขตปกครอง ภาคกลาง (ต่อ)
 TABLE 10 EMPLOYED PERSONS BY INDUSTRY, HOURS WORKED PER WEEK, AVAILABILITY FOR ADDITIONAL WORK, SEX AND AREA, CENTRAL REGION (Contd.)

ไตรมาสที่ 2/2559 : Quarter 2/2016

หน่วยนับ : in Thousands

จำนวนชั่วโมงทำงาน เพศ และ การมีสถานเลี้ยง และห้องทำงานเพิ่มขึ้น	รวม	เกษตรกรรม การปศุสัตว์ และการประมง Agriculture	การทำ เหมืองแร่ และเหมืองหิน Mining	การผลิต Manufacturing	ไฟฟ้า ก๊าซ ไอน้ำระบบปรับอากาศ และประปา Electricity	การบำบัดน้ำ เสียและน้ำเสีย และประปา Water supply sewage, waste	การก่อสร้าง Construction	อุตสาหกรรม Industry			ข้อมูลข่าวสาร และการสื่อสาร Information and communication	บริการทางการเงินและ การประกันภัย Financial Intermediation	ข้อมูลข่าวสาร และการสื่อสาร Information and communication	TOTAL (MALE)
								การขนส่ง การขุดเจาะ การขนส่ง การขนส่ง Transport, storage	การขนส่ง และ สถานที่เก็บค่า Transportation and storage	ที่พักและ บริการด้านอาหาร Accommodation and food service				
เพศรวม (ชาย)	2,843.0	238.5	11.1	940.0	21.6	8.4	242.7	488.9	203.1	198.0	31.9	24.4	31.9	
มี	15.9	5.7	-	0.7	-	-	3.9	1.6	0.4	0.4	-	0.0	Available	
ไม่มี	2,827.1	232.8	11.1	939.2	21.6	8.4	238.8	487.4	202.7	197.7	31.9	24.3	Not available	
มีการปรับชั่วโมงทำงาน	23.8	15.4	-	1.1	-	-	1.9	0.5	1.1	1.1	-	-	With job not work	
มี	3.2	2.9	-	0.2	-	-	0.2	-	-	-	-	-	Available	
ไม่มี	20.6	12.5	-	1.0	-	-	1.8	0.5	1.1	1.1	-	-	Not available	
1-9 ชั่วโมง	1.5	0.5	-	0.2	-	-	0.1	0.1	0.2	-	-	-	1.9 hours	
มี	0.1	0.1	-	-	-	-	-	-	-	-	-	-	Available	
ไม่มี	1.4	0.5	-	0.2	-	-	0.1	0.1	0.2	-	-	-	Not available	
10-19 ชั่วโมง	16.4	4.5	0.1	1.4	-	0.1	1.6	1.4	0.5	1.7	-	1.2	10-19 hours	
มี	2.6	0.3	-	-	-	-	1.1	-	-	0.1	-	-	Available	
ไม่มี	13.8	4.2	0.1	1.4	-	0.1	0.5	1.4	0.5	1.6	-	1.2	Not available	
20-29 ชั่วโมง	53.9	23.1	-	4.0	-	0.2	4.7	7.0	2.0	2.0	0.2	0.3	20-29 hours	
มี	2.6	1.1	-	-	-	-	-	0.8	0.4	0.2	-	0.0	Available	
ไม่มี	51.3	22.1	-	4.0	-	0.2	4.7	6.2	1.6	1.7	-	0.3	Not available	
30-34 ชั่วโมง	51.2	18.7	-	4.4	-	-	6.0	9.9	4.0	2.7	-	1.1	30-34 hours	
มี	2.1	0.8	-	-	-	-	0.2	0.2	-	-	-	-	Available	
ไม่มี	49.1	17.8	-	4.4	-	-	5.8	9.7	4.0	2.7	-	-	Not available	
35-39 ชั่วโมง	200.0	33.4	0.1	9.5	7.5	2.4	8.9	23.9	7.8	11.2	7.0	1.7	35-39 hours	
มี	0.8	0.1	-	-	-	-	0.4	0.2	-	-	-	-	Available	
ไม่มี	199.2	33.3	0.1	9.5	7.5	2.4	8.5	23.7	7.8	11.2	7.0	1.7	Not available	
40-49 ชั่วโมง	1,639.4	102.2	8.0	594.3	12.6	4.8	185.9	273.2	96.4	107.2	22.0	19.1	40-49 hours	
มี	4.0	0.4	-	0.3	-	-	2.1	0.4	-	-	-	-	Available	
ไม่มี	1,635.4	101.8	8.0	594.1	12.6	4.8	183.9	272.9	96.4	107.2	22.0	19.1	Not available	
50 ชั่วโมงขึ้นไป	856.7	40.7	3.1	325.2	1.6	0.9	33.6	173.0	91.2	72.2	1.5	2.1	50 hours and over	
มี	0.4	-	-	0.3	-	-	-	0.1	-	-	-	-	Available	
ไม่มี	856.3	40.7	3.1	324.8	1.6	0.9	33.6	173.0	91.2	72.2	1.5	2.1	Not available	

ตารางที่ 10 จำนวนผู้จ้างทำ งานตามอุตสาหกรรม จำนวนชั่วโมงทำงานต่อสัปดาห์ การมีเวลาเหลือของช่างทำงานเพิ่มขึ้น เขต และเขตการปกครอง ภาคกลาง (ต่อ)

TABLE 10 EMPLOYED PERSONS BY INDUSTRY, HOURS WORKED PER WEEK, AVAILABILITY FOR ADDITIONAL WORK, SEX AND AREA CENTRAL REGION (Contd.)

ไตรมาสที่ 2/2559 : Quarter 2/2016

ในเขตเทศบาล MUNICIPAL AREA

หน่วยนับเป็นพัน : In Thousands

จำนวนชั่วโมงทำงาน เพศ และ การมีเวลาเหลือของ ช่างทำงานเพิ่มขึ้น	รวม Total	เกษตรกรรม การปศุสัตว์ และประมง Agriculture	การทำ เหมืองแร่ และเหมืองหิน Mining	การผลิต Manufacturing	ไฟฟ้า ก๊าซ ไอน้ำระบบปรับอากาศ Electricity	การจัดเก็บ น้ำดื่ม น้ำเสีย และของเสีย Water supply sewage, waste	ก่อสร้าง Construction	การขนส่ง การขนถ่ายสินค้า Transport, storage	อุตสาหกรรม การขนส่ง การขนถ่ายสินค้า Transport, storage	อุตสาหกรรม การขนส่ง การขนถ่ายสินค้า Transport, storage	ที่พักแคะ บริการด้านอาหาร Accommodation and food service	ข้อมูลข่าวสาร และการสื่อสาร Information and communication	กิจกรรมการบริการ การบริการ Financial Intermediation		HOURS WORKED, SEX AND AVAILABILITY FOR ADDITIONAL WORK TOTAL (FEMALE)
													Financial	Intermediation	
ไม่ระบุ	2,487.3	158.8	3.7	813.8	6.0	5.1	40.5	487.3	43.1	348.6	7.4	48.4	0.1	Available	
มี	9.8	2.8	-	3.8	-	0.1	-	0.7	-	0.4	-	-	-	0.1	
ไม่ระบุ	2,477.6	156.1	3.7	810.0	6.0	5.1	40.4	486.5	43.1	348.2	7.4	48.3	-	Not available	
มี	17.9	6.8	-	2.5	-	0.2	0.1	0.4	0.9	1.5	-	-	-	With job not work	
ไม่ระบุ	0.9	0.9	-	-	-	-	-	-	-	-	-	-	-	Available	
มี	16.9	6.0	-	2.5	-	0.2	0.1	0.4	0.9	-	-	-	-	Not available	
ไม่ระบุ	3.4	0.6	-	0.6	-	-	-	-	-	0.2	-	-	-	1-9 hours	
มี	0.3	0.1	-	-	-	-	-	-	-	-	-	-	-	Available	
ไม่ระบุ	3.0	0.6	-	0.6	-	-	-	-	-	0.2	-	-	-	Not available	
มี	12.8	5.1	0.1	1.5	-	-	-	1.3	-	0.8	-	-	-	10-19 hours	
ไม่ระบุ	0.9	0.2	-	0.2	-	-	-	0.1	-	-	-	-	-	Available	
มี	11.8	4.9	0.1	1.3	-	-	-	1.1	-	0.7	-	-	-	Not available	
ไม่ระบุ	55.6	17.6	-	4.2	0.1	-	0.5	6.0	0.2	7.0	-	-	-	20-29 hours	
มี	1.7	0.8	-	0.0	-	-	-	0.6	-	0.2	-	-	-	Available	
ไม่ระบุ	54.0	16.9	-	4.1	0.1	-	0.5	5.4	0.2	6.8	-	-	-	Not available	
มี	52.2	19.7	-	10.7	-	1.7	0.9	8.6	-	3.5	0.5	0.4	-	30-34 hours	
ไม่ระบุ	0.7	0.7	-	-	-	-	-	-	-	-	-	-	-	Available	
มี	51.6	19.1	-	10.7	-	1.7	0.9	8.6	-	3.5	0.5	0.4	-	Not available	
ไม่ระบุ	203.3	30.7	0.2	11.6	2.6	0.9	2.1	19.2	1.6	17.2	1.6	4.8	-	35-39 hours	
มี	0.4	0.1	-	-	-	-	-	-	-	-	-	-	-	Available	
ไม่ระบุ	203.0	30.6	0.2	11.6	2.6	0.9	2.1	19.2	1.6	17.2	1.6	4.8	-	Not available	
มี	1,440.1	57.8	3.4	536.1	3.3	2.2	29.6	256.0	28.2	188.2	5.1	38.9	-	40-49 hours	
ไม่ระบุ	4.8	0.1	-	3.5	-	-	-	-	-	-	-	-	-	Available	
มี	1,435.2	57.7	3.4	532.6	3.3	2.2	29.6	256.0	28.2	188.2	5.1	38.8	-	Not available	
ไม่ระบุ	702.2	20.4	0.1	246.5	-	0.2	7.3	194.8	12.3	130.2	0.3	2.9	-	50 hours and over	
มี	0.1	-	-	-	-	-	-	-	-	-	-	-	-	Available	
ไม่ระบุ	702.0	20.4	0.1	246.5	-	0.2	7.3	194.8	12.3	130.2	0.3	2.9	-	Not available	

ตารางที่ 10 จำนวนผู้จ้างทำ งานตามอุตสาหกรรม จำนวนชั่วโมงทำงานต่อสัปดาห์ การมีงานหรือว่างและต้องการทำงานเพิ่มขึ้น เขต และเขตภาคกลาง ภาคกลาง (ต่อ)

TABLE 10 EMPLOYED PERSONS BY INDUSTRY, HOURS WORKED PER WEEK, AVAILABILITY FOR ADDITIONAL WORK, SEX AND AREA, CENTRAL REGION (Contd.)

ไตรมาสที่ 2/2559 : Quarter 2/2016

หน่วยนับพัน : In Thousands

กิจกรรมการแนะนำ การประมง Financial Intermediation	กิจกรรม อสังหาริมทรัพย์ Real estate activities	กิจกรรมวิชาชีพ ทางเทคนิค Professional, scientific technical activities	การบริหารสนับสนุน และสนับสนุน Administrative and support service activities	การบริหารราชการ ซึ่งแบ่งเขต Public administration defence	อุตสาหกรรม (ต่อ) Industry (Contd.)			บริการ อื่น ๆ Other service	งานในครัวเรือน Activities of household	กิจกรรมนอก องค์กร Extra- territorial	ไม่ทราบ Unknown	HOURS WORKED, SEX AND AVAILABILITY FOR ADDITIONAL WORK
					การศึกษา Education	การดูแลสุขภาพ สังคม Health and social work	ศิลปะ ความบันเทิง และนันทนาการ Art, entertainment					
สตรี	22.5	26.8	89.8	138.2	41.6	26.5	26.4	57.6	3.0	-	2.0	TOTAL (MALE)
ไม่	-	-	1.1	0.2	-	-	1.0	1.0	-	-	-	Available
ไม่	22.5	26.8	88.8	138.0	41.6	26.5	25.4	56.6	3.0	-	2.0	Not available
มีงานประจำเต็มเวลา	0.4	-	0.1	-	1.1	-	0.9	0.2	-	-	-	With job not work
มี	-	-	-	-	-	-	-	-	-	-	-	Available
ไม่	0.4	-	0.1	-	1.1	-	0.9	0.2	-	-	-	Not available
1-9 ชั่วโมง	-	0.1	-	-	0.1	-	-	0.2	-	-	-	1-9 hours
มี	-	-	-	-	-	-	-	-	-	-	-	Available
ไม่	-	0.1	-	-	0.1	-	-	0.2	-	-	-	Not available
10-19 ชั่วโมง	0.8	0.1	1.1	0.2	0.6	0.1	0.1	1.0	-	-	-	10-19 hours
มี	-	-	1.1	-	-	-	0.1	-	-	-	-	Available
ไม่	0.8	0.1	-	0.2	0.6	0.1	0.1	1.0	-	-	-	Not available
20-29 ชั่วโมง	1.0	0.3	0.7	2.6	1.5	-	2.8	1.5	0.1	-	-	20-29 hours
มี	-	-	-	-	-	-	0.2	-	-	-	-	Available
ไม่	1.0	0.3	0.7	2.6	1.5	-	2.6	1.5	0.1	-	-	Not available
30-34 ชั่วโมง	0.9	-	0.1	0.1	0.3	-	1.5	1.8	-	-	-	30-34 hours
มี	-	-	-	-	-	-	0.8	0.1	-	-	-	Available
ไม่	0.9	-	0.1	0.1	0.3	-	0.7	1.6	-	-	-	Not available
35-39 ชั่วโมง	0.7	2.6	0.9	58.7	15.6	3.6	1.9	2.8	0.0	-	-	35-39 hours
มี	-	-	-	0.1	-	-	-	-	-	-	-	Available
ไม่	0.7	2.6	0.9	58.5	15.6	3.6	1.9	2.8	0.0	-	-	Not available
40-49 ชั่วโมง	13.0	19.4	26.8	67.5	20.3	16.9	9.8	35.9	2.2	-	2.0	40-49 hours
มี	-	-	-	0.1	-	-	-	0.9	-	-	-	Available
ไม่	13.0	19.4	26.8	67.4	20.3	16.9	9.8	35.0	2.2	-	2.0	Not available
50 ชั่วโมงขึ้นไป	5.7	4.3	60.3	9.3	2.1	6.0	9.3	14.3	0.7	-	-	50 hours and over
มี	-	-	-	-	-	-	-	-	-	-	-	Available
ไม่	5.7	4.3	60.3	9.3	2.1	6.0	9.3	14.3	0.7	-	-	Not available

ตารางที่ 10 จำนวนผู้จ้างทำ งานตามอุตสาหกรรม จำนวนชั่วโมงทำงานต่อสัปดาห์ การว่างงานโดยเฉลี่ยต่อสัปดาห์ทำงานเพิ่มขึ้น เขต และเขตการปกครอง ภาคกลาง (ต่อ)

TABLE 10 EMPLOYED PERSONS BY INDUSTRY, HOURS WORKED PER WEEK, AVERAGE HOURS WORKED PER WEEK, UNEMPLOYMENT FOR ADDITIONAL WORK, SEX AND AREA, CENTRAL REGION (Contd.)

ไตรมาสที่ 2/2559 : Quarter 2/2016

หน่วยนับพัน : in Thousands

จำนวนผู้จ้างงาน เพศ และ การว่างงานโดยเฉลี่ย และชั่วโมงทำงานเพิ่มขึ้น	อุตสาหกรรม (ต่อ) Industry (Contd.)										กิจกรรมนอก อาณาเขต Extra- territorial	กิจกรรมนอก อาณาเขต Unknown	HOURS WORKED, SEX AND AVAILABILITY FOR ADDITIONAL WORK
	กิจกรรม อสังหาริมทรัพย์ Real estate activities	กิจกรรมทางวิชาชีพ ทางเทคนิค Professional, scientific and technical activities	การบริหารงาน และสนับสนุน Administrative and support service activities	การบริหารราชการ ส่วนกลาง Public admin- istration defence	การศึกษา Education	สุขภาพและ งานสังคม Health and social work	ศิลปะ ความบันเทิง และนันทนาการ Art, entertainment	บริการอื่นๆ Other service	งานในครัวเรือน Activities of household	กิจกรรมนอก อาณาเขต Extra- territorial			
29.7	21.2	38.2	87.6	113.5	90.7	22.3	90.1	27.2	4.5	4.5	Available		
มี	-	-	-	0.1	-	0.3	1.4	0.2	-	-	Available		
29.7	21.2	38.2	87.6	113.4	90.7	22.0	88.7	27.0	4.5	4.5	Not available		
0.4	-	-	0.0	3.3	0.4	1.4	-	-	-	-	With job not work		
มี	-	-	-	-	-	-	-	-	-	-	Available		
0.4	-	-	0.0	3.3	0.4	1.4	-	-	-	-	Not available		
1-9 ชั่วโมง	-	-	-	0.2	0.1	0.3	-	0.1	-	-	1-9 hours		
มี	-	-	-	-	-	0.3	-	-	-	-	Available		
10-19 ชั่วโมง	-	-	-	0.2	0.1	0.1	-	0.1	-	-	Not available		
มี	-	-	0.5	1.3	0.2	0.7	0.9	0.2	-	-	10-19 hours		
10-19 ชั่วโมง	-	-	-	-	-	-	-	-	-	-	Available		
0.1	-	-	-	1.3	0.2	0.0	0.1	0.1	-	-	Available		
มี	-	-	0.5	1.3	0.2	0.6	0.8	0.2	-	-	Not available		
10-19 ชั่วโมง	-	-	3.8	4.6	2.9	0.4	2.3	1.3	-	-	20-29 hours		
มี	-	-	-	0.1	-	-	-	-	-	-	Available		
2.6	0.4	0.6	3.8	4.6	2.9	0.4	2.3	1.3	-	-	Not available		
10-19 ชั่วโมง	-	-	-	1.1	0.1	1.0	2.0	0.1	-	-	30-34 hours		
มี	-	-	-	-	-	-	-	-	-	-	Available		
1.3	0.5	0.0	-	1.1	0.1	1.0	2.0	0.1	-	-	Not available		
มี	0.5	0.0	-	1.1	0.1	1.0	2.0	0.1	-	-	Available		
10-19 ชั่วโมง	-	-	45.9	39.4	13.3	0.4	5.3	2.1	-	-	35-39 hours		
มี	1.7	0.2	-	-	-	-	0.1	0.1	-	-	Available		
35-39 ชั่วโมง	-	-	-	-	-	-	-	-	-	-	Not available		
มี	1.7	0.2	45.9	39.4	13.3	0.4	5.2	2.0	-	-	Not available		
10-19 ชั่วโมง	17.8	28.0	34.7	61.9	51.3	13.6	44.5	14.1	-	4.5	40-49 hours		
มี	-	-	-	-	-	-	1.1	-	-	-	Available		
10-19 ชั่วโมง	17.8	28.0	34.7	61.9	51.3	13.6	43.5	14.1	-	4.5	Not available		
1.7	0.8	9.4	2.6	1.6	22.4	4.5	35.0	9.3	-	-	50 hours and over		
มี	-	-	-	-	-	-	0.1	-	-	-	Available		
10-19 ชั่วโมง	0.8	9.4	2.6	1.6	22.4	4.5	34.9	9.3	-	-	Not available		

ตารางที่ 10 จำนวนผู้จ้างทำ งานตามอุตสาหกรรม จำนวนชั่วโมงทำงานต่อสัปดาห์ การมีเวลาเหลือพอและต้องการทำงานเพิ่มขึ้น เพศ และเขตการปกครอง ภาคกลาง (ต่อ)

ไตรมาสที่ 2/2559 : Quarter 2/2016

จำนวนชั่วโมงทำงาน เพศ และ การมีเวลาเหลือพอ และต้องการทำงานเพิ่มขึ้น	อุตสาหกรรม Industry										รวม	การมีเวลาเหลือพอ และต้องการทำงานเพิ่มขึ้น	Hours worked, sex and availability for additional work Total (Male)
	เกษตรกรรม การปลูก และการปศุสัตว์	เหมืองแร่ และเหมืองหิน	การค้า เหมืองแร่ และเหมืองหิน	การผลิต Manufacturing	ไฟฟ้า ก๊าซ ไอน้ำระบบปรับอากาศ	การจัดหาน้ำ บำบัดน้ำเสีย และประปา	การก่อสร้าง Construction	การขนส่ง การขนส่งทางบก การขนส่งทางน้ำ	การขนส่ง และ สถานที่เก็บสินค้า Transportation	ที่พักแและ บริการด้านอาหาร Accommodation and food service			
ยอดรวม (ชาย)	948.1	10.4	920.4	20.3	12.5	336.1	460.4	190.6	107.7	14.8	22.4	22.4	Available
มี	94.7	23.0	3.7	-	-	9.2	1.5	2.0	-	-	-	-	Available
ไม่มี	3,369.5	925.1	916.7	20.3	12.5	332.8	458.9	188.6	107.7	14.8	22.4	22.4	Not available
มีงานประจำแต่ไม่ได้ทำงาน	37.4	-	2.0	-	-	5.2	0.6	1.7	-	-	-	-	With job not work
มี	5.1	4.7	-	-	-	0.2	0.1	0.1	-	-	-	-	Available
ไม่มี	32.3	20.6	2.0	-	-	5.0	0.5	1.6	-	-	-	-	Not available
1-9 ชั่วโมง	5.0	3.6	0.2	-	-	-	0.2	0.8	-	-	-	-	1-9 hours
มี	0.3	0.1	0.1	-	-	-	-	-	-	-	-	-	Available
ไม่มี	4.7	3.5	0.2	-	-	-	0.2	0.8	-	-	-	-	Not available
10-19 ชั่วโมง	40.2	30.2	1.3	-	-	1.5	0.8	0.6	-	-	-	-	10-19 hours
มี	4.3	2.6	-	-	-	1.2	-	-	-	-	-	-	Available
ไม่มี	35.9	27.7	1.3	-	-	0.3	0.8	0.6	-	-	-	-	Not available
20-29 ชั่วโมง	137.9	92.7	6.3	0.6	-	7.6	11.9	4.2	3.9	-	-	0.1	20-29 hours
มี	7.0	6.6	0.1	-	-	-	0.3	-	-	-	-	-	Available
ไม่มี	130.8	86.1	6.2	0.6	-	7.6	11.6	4.2	3.9	-	-	0.1	Not available
30-34 ชั่วโมง	130.6	82.7	7.5	-	-	9.3	9.6	5.6	1.9	-	-	0.7	30-34 hours
มี	7.9	4.9	0.3	-	-	0.6	0.2	1.5	-	-	-	-	Available
ไม่มี	122.7	77.8	7.2	-	-	8.7	9.4	4.2	1.9	-	-	0.7	Not available
35-39 ชั่วโมง	311.5	146.6	17.7	5.6	3.3	7.3	24.3	10.2	6.8	1.1	1.5	1.5	35-39 hours
มี	1.8	1.6	-	-	-	-	-	-	-	-	-	-	Available
ไม่มี	309.7	145.0	17.7	5.6	3.3	7.3	24.3	10.2	6.8	1.1	1.5	1.5	Not available
40-49 ชั่วโมง	1,918.5	410.2	589.6	13.0	6.5	241.0	273.8	102.1	58.3	13.3	19.8	19.8	40-49 hours
มี	8.1	2.5	3.2	-	-	1.1	0.8	0.4	-	-	-	-	Available
ไม่มี	1,910.4	407.6	586.5	13.0	6.5	239.9	273.0	101.8	58.3	13.3	19.8	19.8	Not available
50 ชั่วโมงขึ้นไป	823.0	156.9	295.8	1.2	2.7	64.2	139.2	65.4	36.8	0.3	0.2	0.2	50 hours and over
มี	0.1	0.1	-	-	-	-	-	-	-	-	-	-	Available
ไม่มี	822.9	156.8	295.8	1.2	2.7	64.2	139.2	65.4	36.8	0.3	0.2	0.2	Not available

หน่วยนับ: In Thousands

ตารางที่ 10 จำนวนผู้จ้างทำ งานตามอุตสาหกรรม จำนวนชั่วโมงทำงานต่อสัปดาห์ การมีเวลาเหลือพอและต้องการพักผ่อน ภาคกลาง (ต่อ)

TABLE 10 EMPLOYED PERSONS BY INDUSTRY, HOURS WORKED PER WEEK, AVAILABILITY FOR ADDITIONAL WORK, SEX AND AREA, CENTRAL REGION (Contd.)

จำนวนชั่วโมงทำงาน เพศ และ การมีเวลาเหลือพอ และต้องการพักผ่อน	อุตสาหกรรม Industry										รวม	Hours worked, sex and availability for additional work TOTAL (FEMALE)
	เกษตรกรรม การปลูก และการปศุสัตว์ Agriculture	เหมืองแร่ และเหมืองหิน Mining	การทำ เหมืองแร่ และเหมืองหิน Mining	การผลิต Manufacturing	ไฟฟ้า ก๊าซ ไอน้ำระบบปรับอากาศ Electricity	การจัดหาน้ำ บำบัดน้ำเสีย และประปา Water supply sewerage, waste	การก่อสร้าง Construction	การขนส่ง การขนส่ง การขนส่งทางบก Transport, storage	การขนส่ง และ สถานที่เก็บสินค้า Transportation and storage	ที่พักและ บริการด้านอาหาร Accommodation and food service		
ยอดรวม (หญิง)	660.8	4.7	859.8	7.1	4.9	54.9	477.5	38.6	249.5	8.0	29.7	29.7
มี	21.8	-	2.6	-	0.9	-	1.9	-	-	-	-	-
ไม่มี	2,821.0	4.7	857.2	7.1	4.9	54.0	475.6	38.6	249.5	8.0	29.7	29.7
มีงานประจำแต่ไม่ได้ทำงาน	27.8	-	6.0	-	0.1	-	1.0	0.1	1.6	-	0.3	0.3
มี	2.5	-	1.1	-	0.1	-	-	-	-	-	-	-
ไม่มี	25.4	-	4.9	-	-	-	1.0	0.1	1.6	-	0.3	0.3
1-9 ชั่วโมง	9.3	-	0.3	-	-	-	0.4	-	1.1	-	-	-
มี	0.1	-	-	-	-	-	-	-	-	-	-	-
ไม่มี	9.2	-	0.3	-	-	-	0.4	-	1.1	-	-	-
10-19 ชั่วโมง	33.6	-	1.5	-	0.2	0.9	3.7	-	1.0	-	-	-
มี	2.7	-	0.7	-	0.1	-	0.1	-	-	-	-	-
ไม่มี	30.9	-	1.5	-	0.2	0.2	3.6	-	1.0	-	-	-
20-29 ชั่วโมง	137.3	-	8.2	0.8	-	1.9	14.3	-	6.3	-	0.3	0.3
มี	4.9	-	-	-	0.1	-	-	-	-	-	-	-
ไม่มี	132.4	-	8.2	0.8	-	1.8	14.3	-	6.3	-	0.3	0.3
30-34 ชั่วโมง	112.0	1.5	8.8	-	-	1.1	9.2	1.4	7.8	0.7	0.4	0.4
มี	5.1	-	4.3	-	-	-	0.4	-	-	-	-	-
ไม่มี	106.9	1.5	8.8	-	-	1.1	8.8	1.4	7.8	0.7	0.4	0.4
35-39 ชั่วโมง	320.7	-	22.3	3.1	1.4	1.8	23.8	4.3	19.9	0.5	2.3	2.3
มี	1.7	-	-	-	-	-	-	-	-	-	-	-
ไม่มี	319.0	-	22.3	3.1	1.4	1.8	23.8	4.3	19.9	0.5	2.3	2.3
40-49 ชั่วโมง	1,494.9	2.5	519.4	3.3	2.7	36.8	238.5	26.2	125.7	6.7	26.4	26.4
มี	3.7	-	1.5	-	-	-	0.6	-	-	-	-	-
ไม่มี	1,481.2	2.5	517.9	3.3	2.7	36.8	237.9	26.2	125.7	6.7	26.4	26.4
50 ชั่วโมงขึ้นไป	717.3	0.8	293.3	-	0.6	12.3	186.6	6.7	86.1	0.2	-	-
มี	1.3	-	-	-	-	-	1.0	-	-	-	-	-
ไม่มี	716.1	0.8	293.3	-	0.6	12.3	185.6	6.7	86.1	0.2	-	-

ไตรมาสที่ 2/2559 : Quarter 2/2016

หน่วยนับ: In Thousands

ตารางที่ 11 จำนวนผู้มีงานทำ จำนวนตามสถานภาพการทำงาน จำนวนชั่วโมงทำงานต่อสัปดาห์ การมีเวลาเหลือพอและต้องการทำงานเพิ่มขึ้น ภาคกลาง

TABLE 11 EMPLOYED PERSONS BY WORK STATUS, HOURS WORKED PER WEEK, AVAILABILITY FOR ADDITIONAL WORK , CENTRAL REGION

ไตรมาสที่ 2/2559 : Quarter 2/2016

หน่วยเป็นพัน : In Thousands

จำนวนชั่วโมงทำงาน และ การมีเวลาเหลือพอ และต้องการทำงานเพิ่มขึ้น	สถานภาพการทำงาน Work Status							รวม	Hours Worked, AND Availability for Additional Work
	นายจ้าง Employer	ลูกจ้างรัฐบาล Government Employee	ลูกจ้างเอกชน Private Employee	ทำงานส่วนตัว Own Account Worker	ช่วยธุรกิจ ครอบครัว Unpaid Family Worker	การรวมกลุ่ม Members of Producers' Cooperatives	TOTAL		
ยอดรวม	11,577.3	1,013.7	6,035.2	2,828.0	1,355.1	2.9	2.9	Available	
มี	82.2	0.8	39.3	27.6	13.7	-	-	Not available	
ไม่มี	11,495.1	1,012.9	5,996.0	2,800.4	1,341.4	2.9	2.9	With job not work	
มีงานประจำแต่ไม่ได้ทำงาน	106.9	13.9	29.8	58.9	0.4	-	-	Available	
มี	11.8	-	3.3	8.5	-	-	-	Not available	
ไม่มี	95.1	13.9	26.6	50.4	0.4	-	-	1-9 hours	
1-9 ชั่วโมง	19.2	1.6	4.7	9.9	2.7	-	-	Available	
มี	0.7	-	0.5	0.2	0.1	-	-	Not available	
ไม่มี	18.4	1.6	4.2	9.8	2.6	-	-	10-19 hours	
10-19 ชั่วโมง	103.0	7.9	29.9	39.7	22.0	-	-	Available	
มี	10.5	0.1	8.6	1.4	0.5	-	-	Not available	
ไม่มี	92.5	7.9	21.3	38.3	21.6	-	-	20-29 hours	
20-29 ชั่วโมง	384.7	25.8	75.6	168.0	104.5	0.3	0.3	Available	
มี	16.2	0.1	5.1	5.9	5.2	-	-	Not available	
ไม่มี	368.5	25.7	70.6	162.1	99.3	0.3	0.3	30-34 hours	
30-34 ชั่วโมง	346.0	14.0	83.0	138.6	98.3	0.2	0.2	Available	
มี	15.8	-	5.4	6.0	4.3	-	-	Not available	
ไม่มี	330.3	14.0	77.6	132.6	93.9	0.2	0.2	35-39 hours	
35-39 ชั่วโมง	1,035.5	421.6	116.7	292.5	187.1	-	-	Available	
มี	4.6	0.5	0.8	2.2	1.0	-	-	Not available	
ไม่มี	1,030.9	421.1	115.9	290.3	186.0	-	-	40-49 hours	
40-49 ชั่วโมง	6,482.9	464.5	4,150.8	1,113.9	547.4	2.3	2.3	Available	
มี	20.7	0.2	15.5	2.4	1.8	-	-	Not available	
ไม่มี	6,462.2	464.3	4,135.3	1,111.5	545.6	2.3	2.3	50 hours and over	
50 ชั่วโมงขึ้นไป	3,099.2	64.5	1,544.6	1,006.3	392.8	0.2	0.2	Available	
มี	1.9	-	0.0	1.0	0.9	-	-	Not available	
ไม่มี	3,097.3	64.5	1,544.5	1,005.4	391.9	0.2	0.2	Not available	

ตารางที่ 11 จำนวนผู้จ้างทำ งานตามสถานภาพการทำงาน จำนวนชั่วโมงทำงานต่อสัปดาห์ การมีเวลาพักผ่อนและต้องการทำงานเพิ่มขึ้น และเพศ ภาคกลาง
TABLE 11 EMPLOYED PERSONS BY WORK STATUS, HOURS WORKED PER WEEK, AVAILABILITY FOR ADDITIONAL WORK AND SEX, CENTRAL REGION

ไตรมาสที่ 2/2559 : Quarter 2/2016	จำนวนชั่วโมงทำงาน เพศ และ การมีเวลาพักผ่อน และต้องการทำงานเพิ่มขึ้น	สถานภาพการทำงาน Work Status						รวม	HOURS WORKED, SEX AND AVAILABILITY FOR ADDITIONAL WORK
		นายจ้าง Employer	ลูกจ้างรัฐบาล Government Employee	ลูกจ้างเอกชน Private Employee	ทำงานส่วนตัว Own Account Worker	ช่วยธุรกิจ ครอบครัว Unpaid Family Worker	การรวมกลุ่ม Members of Producers' Cooperatives		
	ชาย	261.9	482.3	3,348.7	1,606.7	546.8	0.6	TOTAL (MALE)	
	มี	0.8	0.5	22.6	20.1	6.6	-	Available	
	ไม่มี	261.1	481.9	3,326.2	1,586.6	540.1	0.6	Not available	
	มีงานประจำแต่ไม่ได้ทำงาน	3.5	3.6	14.4	39.3	0.4	-	With job not work Available	
	มี	-	-	1.3	7.0	-	-	Not available	
	1-9 ชั่วโมง	3.5	3.6	13.0	4.3	0.4	-	1-9 hours	
	มี	0.1	0.1	1.5	0.2	0.4	-	Available	
	ไม่มี	0.1	0.1	1.3	4.2	0.4	-	Not available	
	10-19 ชั่วโมง	1.7	2.8	19.5	22.6	10.1	-	10-19 hours	
	มี	0.1	0.1	5.9	0.9	-	-	Available	
	ไม่มี	1.7	2.8	13.6	21.7	10.1	-	Not available	
	20-29 ชั่วโมง	4.9	9.2	40.3	96.8	40.3	0.3	20-29 hours	
	มี	-	-	3.0	3.9	2.8	-	Available	
	ไม่มี	4.9	9.2	37.3	92.9	37.5	0.3	Not available	
	30-34 ชั่วโมง	8.4	6.0	45.4	82.4	39.5	0.2	30-34 hours	
	มี	-	-	3.5	3.8	2.8	-	Available	
	ไม่มี	8.4	6.0	41.9	78.6	36.7	0.2	Not available	
	35-39 ชั่วโมง	11.7	192.5	61.8	165.8	79.6	-	35-39 hours	
	มี	-	0.3	0.5	1.6	0.2	-	Available	
	ไม่มี	11.7	192.2	61.3	164.2	79.4	-	Not available	
	40-49 ชั่วโมง	168.7	232.1	2,270.4	664.9	221.9	-	40-49 hours	
	มี	0.7	0.2	8.1	2.2	0.9	-	Available	
	ไม่มี	168.0	231.9	2,262.3	662.7	220.9	-	Not available	
	50 ชั่วโมงขึ้นไป	62.8	36.1	895.5	530.6	154.6	0.2	50 hours and over	
	มี	-	-	0.0	0.5	-	-	Available	
	ไม่มี	62.8	36.1	895.5	530.1	154.6	0.2	Not available	
	หญิง	80.4	531.4	2,686.5	1,221.3	808.3	2.3	TOTAL (FEMALE)	
	มี	-	0.3	16.7	7.5	7.1	-	Available	
	ไม่มี	80.4	531.0	2,669.8	1,213.8	801.3	2.3	Not available	
	มีงานประจำแต่ไม่ได้ทำงาน	0.4	10.3	15.5	19.6	-	-	With job not work	
	มี	-	-	1.9	1.5	-	-	Available	
	ไม่มี	0.4	10.3	13.5	18.1	-	-	Not available	
	1-9 ชั่วโมง	0.1	1.5	3.2	5.6	2.3	-	1-9 hours	
	มี	-	-	0.3	-	0.1	-	Available	
	ไม่มี	0.1	1.5	2.9	5.6	2.2	-	Not available	
	10-19 ชั่วโมง	1.7	5.1	10.4	17.1	12.0	-	10-19 hours	
	มี	-	-	2.7	0.5	0.5	-	Available	
	ไม่มี	1.7	5.1	7.7	16.6	11.5	-	Not available	
	20-29 ชั่วโมง	5.6	16.5	35.4	71.2	64.2	-	20-29 hours	
	มี	-	0.1	2.1	2.0	2.4	-	Available	
	ไม่มี	5.6	16.5	33.3	69.2	61.8	-	Not available	
	30-34 ชั่วโมง	3.5	8.0	37.7	56.3	58.8	-	30-34 hours	
	มี	-	-	1.9	2.3	1.5	-	Available	
	ไม่มี	3.5	8.0	35.8	54.0	57.2	-	Not available	
	35-39 ชั่วโมง	5.8	229.2	54.9	126.7	107.5	-	35-39 hours	
	มี	-	0.2	0.3	0.6	0.9	-	Available	
	ไม่มี	5.8	229.0	54.6	126.1	106.6	-	Not available	
	40-49 ชั่วโมง	35.2	232.5	1,880.4	449.0	325.5	2.3	40-49 hours	
	มี	-	0.1	7.4	0.2	0.9	-	Available	
	ไม่มี	35.2	232.4	1,873.0	448.9	324.7	2.3	Not available	
	50 ชั่วโมงขึ้นไป	28.1	28.4	649.1	475.7	238.2	-	50 hours and over	
	มี	-	-	-	0.5	0.9	-	Available	
	ไม่มี	28.1	28.4	649.1	475.2	237.3	-	Not available	

หน่วยเป็นพัน : in Thousands

ตารางที่ 11 จำนวนผู้ปฏิบัติงาน จำนวนชั่วโมงการทำงานต่อสัปดาห์ การมีเวลาเหลือพอและต้องการทำงานเพิ่มขึ้น เขต และเขตการปกครอง ภาคกลาง (ต่อ)

TABLE 11 EMPLOYED PERSONS BY WORK STATUS, HOURS WORKED PER WEEK, AVAILABILITY FOR ADDITIONAL WORK, SEX AND AREA, CENTRAL REGION (Contd.)

ไตรมาสที่ 2/2559 : Quarter 2/2016

ในเขตเทศบาล MUNICIPAL AREA

หน่วยเป็นพัน : In Thousands

จำนวนชั่วโมงทำงาน เพศ และ การมีเวลาเหลือพอ และต้องการทำงานเพิ่มขึ้น	สถานภาพการทำงาน Work Status							การรวมกลุ่ม Members of Producers' Cooperatives	HOURS WORKED, SEX AND AVAILABILITY FOR ADDITIONAL WORK
	รวม Total	นายจ้าง Employer	ลูกจ้างรัฐบาล Government Employee	ลูกจ้างเอกชน Private Employee	ทำงานส่วนตัว Own Account Worker	ช่วยธุรกิจ ครอบครัว Unpaid Family Worker	การรวมกลุ่ม Members of Producers' Cooperatives		
ยอดรวม (หญิง)	2,487.3	36.4	259.6	1,357.0	531.2	300.9	2.2	TOTAL (FEMALE)	
มี	9.8	-	0.1	6.8	2.3	0.7	-	Available	
ไม่มี	2,477.6	36.4	259.5	1,350.3	529.0	300.2	2.2	Not available	
มีงานประจำแต่ไม่ได้ทำงาน	17.9	0.3	4.7	5.3	7.6	-	-	With job not work	
มี	0.9	-	-	0.1	0.9	-	-	Available	
ไม่มี	16.9	0.3	4.7	5.2	6.7	-	-	Not available	
1-9 ชั่วโมง	3.4	-	0.2	0.7	1.8	0.6	-	1-9 hours	
มี	0.3	-	-	0.3	-	-	-	Available	
ไม่มี	3.0	-	0.2	0.4	1.8	0.6	-	Not available	
10-19 ชั่วโมง	12.8	0.2	1.9	3.4	3.8	3.5	-	10-19 hours	
มี	0.9	-	-	0.4	0.1	0.4	-	Available	
ไม่มี	11.8	0.2	1.9	3.0	3.6	3.1	-	Not available	
20-29 ชั่วโมง	55.6	1.8	8.7	10.1	23.5	11.5	-	20-29 hours	
มี	1.7	-	0.1	0.5	0.8	0.3	-	Available	
ไม่มี	54.0	1.8	8.6	9.6	22.7	11.2	-	Not available	
30-34 ชั่วโมง	52.2	1.4	2.4	15.0	16.1	17.4	-	30-34 hours	
มี	0.7	-	-	0.6	0.1	-	-	Available	
ไม่มี	51.6	1.4	2.4	14.5	16.0	17.4	-	Not available	
35-39 ชั่วโมง	203.3	1.3	106.9	21.1	41.6	32.4	-	35-39 hours	
มี	0.4	-	-	0.1	0.2	-	-	Available	
ไม่มี	203.0	1.3	106.9	21.0	41.4	32.4	-	Not available	
40-49 ชั่วโมง	1,440.1	16.2	116.5	990.0	193.6	121.5	2.2	40-49 hours	
มี	4.8	-	-	4.8	-	-	-	Available	
ไม่มี	1,435.2	16.2	116.5	985.2	193.6	121.5	2.2	Not available	
50 ชั่วโมงขึ้นไป	702.2	15.2	18.3	311.4	243.2	114.1	-	50 hours and over	
มี	0.1	-	-	-	0.1	-	-	Available	
ไม่มี	702.0	15.2	18.3	311.4	243.1	114.1	-	Not available	

ตารางที่ 11 จำนวนผู้มีงานทำ จำแนกตามสถานภาพการทำงาน จำนวนชั่วโมงทำงานต่อสัปดาห์ การมีเวลาเหลือพอและต้องการทำงานเพิ่มขึ้น เพศ และเขตการปกครอง ภาคกลาง (ต่อ)
 TABLE 11 EMPLOYED PERSONS BY WORK STATUS, HOURS WORKED PER WEEK, AVAILABILITY FOR ADDITIONAL WORK, SEX AND AREA, CENTRAL REGION(Contd.)

ไตรมาสที่ 2/2559 : Quarter 2/2016 หน่วยเป็นพัน : In Thousands

นอกเขตเทศบาล NON-MUNICIPAL AREA

จำนวนชั่วโมงทำงาน เพศ และ การมีเวลาเหลือพอ และต้องการทำงานเพิ่มขึ้น	สถานภาพการทำงาน Work Status							การรวมกลุ่ม Members of Producers' Cooperatives	HOURS WORKED, SEX AND AVAILABILITY FOR ADDITIONAL WORK
	รวม Total	นายจ้าง Employer	ลูกจ้างรัฐบาล Government Employee	ลูกจ้างเอกชน Private Employee	ทำงานส่วนตัว Own Account Worker	ช่วยธุรกิจ ครอบครัว Unpaid Family Worker	การรวมกลุ่ม Members of Producers' Cooperatives		
ยอดรวม (ชาย)	3,404.1	133.7	238.2	1,733.9	955.8	342.3	0.2	TOTAL (MALE)	
มี	34.7	-	0.3	16.1	12.8	5.6	-	Available	
ไม่มี	3,369.5	133.7	238.0	1,717.8	943.0	336.7	0.2	Not available	
มีงานประจำแต่ไม่ได้ทำงาน	37.4	1.6	1.5	10.3	24.0	-	-	With job not work	
มี	5.1	-	-	1.0	4.2	-	-	Available	
ไม่มี	32.3	1.6	1.5	9.3	19.9	-	-	Not available	
1-9 ชั่วโมง	5.0	-	-	1.3	3.3	0.4	-	1-9 hours	
มี	0.3	-	-	0.1	0.2	-	-	Available	
ไม่มี	4.7	-	-	1.1	3.2	0.4	-	Not available	
10-19 ชั่วโมง	40.2	1.3	2.2	11.3	18.7	6.8	-	10-19 hours	
มี	4.3	-	-	3.4	0.9	-	-	Available	
ไม่มี	35.9	1.3	2.2	7.9	17.8	6.8	-	Not available	
20-29 ชั่วโมง	137.9	4.3	5.4	27.0	71.0	30.2	-	20-29 hours	
มี	7.0	-	-	2.1	2.2	2.7	-	Available	
ไม่มี	130.8	4.3	5.4	24.9	68.8	27.5	-	Not available	
30-34 ชั่วโมง	130.6	5.7	3.6	32.5	59.6	29.3	-	30-34 hours	
มี	7.9	-	-	3.0	2.9	2.0	-	Available	
ไม่มี	122.7	5.7	3.6	29.6	56.7	27.2	-	Not available	
35-39 ชั่วโมง	311.5	6.1	96.7	39.9	114.7	54.1	-	35-39 hours	
มี	1.8	-	0.2	-	1.6	-	-	Available	
ไม่มี	309.7	6.1	96.5	39.9	113.1	54.1	-	Not available	
40-49 ชั่วโมง	1,918.5	76.1	112.4	1,186.1	406.5	137.4	-	40-49 hours	
มี	8.1	-	0.1	6.5	0.7	0.9	-	Available	
ไม่มี	1,910.4	76.1	112.3	1,179.7	405.7	136.6	-	Not available	
50 ชั่วโมงขึ้นไป	823.0	38.8	16.5	425.5	258.0	84.1	0.2	50 hours and over	
มี	0.1	-	-	-	0.1	-	-	Available	
ไม่มี	822.9	38.8	16.5	425.5	257.9	84.1	0.2	Not available	

ตารางที่ 11 จำนวนผู้มีงานทำ จำนวนผู้มีงานทำตามสภาพการทำงาน จำนวนชั่วโมงทำงานต่อสัปดาห์ การมีเวลาเหลือพอและต้องการทำงานเพิ่มขึ้น เขต และเขตการปกครอง ภาคกลาง (ต่อ)
 TABLE 11 EMPLOYED PERSONS BY WORK STATUS, HOURS WORKED PER WEEK, AVAILABILITY FOR ADDITIONAL WORK, SEX AND AREA, CENTRAL REGION(Contd.)

ไตรมาสที่ 2/2559 : Quarter:2/2016

นอกเขตเทศบาล NON-MUNICIPAL AREA

หน่วยเป็นพัน : In Thousands

จำนวนชั่วโมงทำงาน เพศ และ การมีเวลาเหลือพอ และต้องการทำงานเพิ่มขึ้น	รวม Total	สถานภาพการทำงาน Work Status						การรวมกลุ่ม Members of Producers' Cooperatives	ชั่วโมง ครอบครัว Unpaid Family Worker	HOURS WORKED, SEX AND AVAILABILITY FOR ADDITIONAL WORK TOTAL (FEMALE)
		นายจ้าง Employer	ลูกจ้างรัฐบาล Government Employee	ลูกจ้างเอกชน Private Employee	ทำงานส่วนตัว Own Account Worker	จ้าง Worker	เกษตรกร Members of Producers' Cooperatives			
ยอดรวม (หญิง)	2,842.9	44.1	271.8	1,329.5	690.0	507.4	0.1	507.4	Available	
มี	21.8	-	0.3	9.9	5.3	6.4	-	6.4	Available	
ไม่มี	2,821.0	44.1	271.5	1,319.6	684.8	501.0	0.1	501.0	Not available	
มีงานประจำแต่ไม่ได้ทำงาน	27.8	0.1	5.5	10.2	12.0	-	-	-	With job not work	
มี	2.5	-	-	1.8	0.6	-	-	-	Available	
ไม่มี	25.4	0.1	5.5	8.4	11.4	-	-	-	Not available	
1-9 ชั่วโมง	9.3	0.1	1.3	2.5	3.8	1.7	-	1.7	1-9 hours	
มี	0.1	-	-	-	-	0.1	-	0.1	Available	
ไม่มี	9.2	0.1	1.3	2.5	3.8	1.6	-	1.6	Not available	
10-19 ชั่วโมง	33.6	1.6	3.2	7.0	13.3	8.5	-	8.5	10-19 hours	
มี	2.7	-	-	2.3	0.4	0.1	-	0.1	Available	
ไม่มี	30.9	1.6	3.2	4.7	13.0	8.4	-	8.4	Not available	
20-29 ชั่วโมง	137.3	3.8	7.8	25.3	47.7	52.7	-	52.7	20-29 hours	
มี	4.9	-	-	1.6	1.2	2.1	-	2.1	Available	
ไม่มี	132.4	3.8	7.8	23.6	46.5	50.6	-	50.6	Not available	
30-34 ชั่วโมง	112.0	2.1	5.6	22.7	40.2	41.4	-	41.4	30-34 hours	
มี	5.1	-	-	1.4	2.2	1.5	-	1.5	Available	
ไม่มี	106.9	2.1	5.6	21.3	38.0	39.9	-	39.9	Not available	
35-39 ชั่วโมง	320.7	4.5	122.3	33.8	85.1	75.1	-	75.1	35-39 hours	
มี	1.7	-	0.2	0.2	0.4	0.9	-	0.9	Available	
ไม่มี	319.0	4.5	122.1	33.6	84.7	74.2	-	74.2	Not available	
40-49 ชั่วโมง	1,484.9	19.1	116.0	890.4	255.4	204.0	0.1	204.0	40-49 hours	
มี	3.7	-	0.1	2.6	0.2	0.9	-	0.9	Available	
ไม่มี	1,481.2	19.1	115.9	887.8	255.3	203.1	0.1	203.1	Not available	
50 ชั่วโมงขึ้นไป	717.3	12.9	10.1	337.7	232.6	124.1	-	124.1	50 hours and over	
มี	1.3	-	-	-	0.4	0.9	-	0.9	Available	
ไม่มี	716.1	12.9	10.1	337.7	232.2	123.2	-	123.2	Not available	

ตารางที่ 12 จำนวนผู้มีงานทำ จำนวนตามกลุ่มอายุ จำนวนชั่วโมงทำงานต่อสัปดาห์ การมีเวลาเหลือพอและต้องการทำงานเพิ่มขึ้น ภาคกลาง

TABLE 12 EMPLOYED PERSONS BY AGE GROUP, HOURS WORKED PER WEEK, AVAILABILITY FOR ADDITIONAL WORK, CENTRAL REGION

ไตรมาสที่ 2/2559 : Quarter 2/2016

หน่วยเป็นพัน : In Thousands

จำนวนชั่วโมงทำงาน และ การมีเวลาเหลือพอ และต้องการทำงานเพิ่มขึ้น	รวม	กลุ่มอายุ Age Group							HOURS WORKED, AND AVAILABILITY FOR ADDITIONAL WORK	
		15-19	20-24	25-29	30-34	35-39	40-49	50-59		>= 60
ยอดรวม	11,577.3	230.5	922.7	1,448.5	1,519.4	1,591.3	2,878.7	2,044.9	941.4	TOTAL
มี	82.2	1.8	5.4	6.7	7.7	9.0	20.1	22.4	9.2	Available
ไม่มี	11,495.1	228.6	917.4	1,441.8	1,511.7	1,582.4	2,858.6	2,022.5	932.2	Not available
มีงานประจำแต่ไม่ได้ทำงาน	106.9	1.1	4.3	4.2	10.2	12.7	22.9	27.6	23.9	With job not work
มี	11.8	-	0.6	0.1	1.0	2.0	2.8	2.8	2.6	Available
ไม่มี	95.1	1.1	3.7	4.1	9.2	10.8	20.1	24.8	21.3	Not available
1-9 ชั่วโมง	19.2	1.1	0.4	-	2.1	1.4	4.3	3.7	6.2	1-9 hours
มี	0.7	-	0.3	-	-	-	0.3	0.1	0.1	Available
ไม่มี	18.4	1.1	0.1	-	2.1	1.4	3.9	3.6	6.1	Not available
10-19 ชั่วโมง	103.0	4.4	9.4	6.9	6.7	9.4	23.1	23.1	19.9	10-19 hours
มี	10.5	0.1	1.6	0.5	0.6	1.4	3.2	2.8	0.3	Available
ไม่มี	92.5	4.3	7.8	6.4	6.1	8.1	19.9	20.3	19.6	Not available
20-29 ชั่วโมง	384.7	11.1	22.6	20.8	27.7	30.5	90.7	95.8	85.4	20-29 hours
มี	16.2	-	1.8	0.8	2.2	2.5	3.8	3.2	1.9	Available
ไม่มี	368.5	11.1	20.8	20.0	25.5	28.0	86.9	92.6	83.5	Not available
30-34 ชั่วโมง	346.0	8.1	17.5	29.3	25.3	33.3	91.4	79.7	61.4	30-34 hours
มี	15.8	0.5	0.2	2.4	0.4	0.9	3.8	6.0	1.5	Available
ไม่มี	330.3	7.6	17.3	26.9	24.8	32.5	87.6	73.7	59.9	Not available
35-39 ชั่วโมง	1,035.5	23.9	57.6	92.9	105.8	116.7	245.9	268.8	124.0	35-39 hours
มี	4.6	-	-	0.2	0.6	0.8	1.3	1.1	0.7	Available
ไม่มี	1,030.9	23.9	57.6	92.7	105.2	115.8	244.6	267.7	123.3	Not available
40-49 ชั่วโมง	6,482.9	144.4	566.8	883.9	935.1	930.4	1,620.0	1,022.8	379.6	40-49 hours
มี	20.7	1.2	0.9	2.7	2.9	1.3	4.3	5.3	2.1	Available
ไม่มี	6,462.2	143.2	565.8	881.2	932.2	929.0	1,615.8	1,017.5	377.5	Not available
50 ชั่วโมงขึ้นไป	3,099.2	36.3	244.3	410.5	406.5	456.9	780.3	523.5	241.0	50 hours and over
มี	1.9	-	-	-	-	0.1	0.6	1.2	0.1	Available
ไม่มี	3,097.3	36.3	244.3	410.5	406.5	456.9	779.7	522.3	240.9	Not available

ตารางที่ 12 จำนวนผู้มีงานทำ จำนวนชั่วโมงทำงานต่อสัปดาห์ การมีเวลาเหลือพอและต้องการทำงานเพิ่มขึ้น และเพศ ภาคกลาง
TABLE 12 EMPLOYED PERSONS BY AGE GROUP, HOURS WORKED PER WEEK, AVAILABILITY FOR ADDITIONAL WORK AND SEX, CENTRAL REGION

ประเภทที่ 2/2559 : Quarter 2/2016	รวม										หมายเหตุ : In Thousands
	จำนวนชั่วโมงทำงาน										
เพศ และ การมีเวลาเหลือพอ และต้องการทำงานเพิ่มขึ้น	กลุ่มอายุ Age Group										SEX AND AVAILABILITY FOR ADDITIONAL WORK
	Total	15-19	20-24	25-29	30-34	35-39	40-49	50-59	>= 60	TOTAL(MALE)	
ชาย	6,247.1	137.3	525.0	799.4	806.9	836.9	1,522.3	1,095.4	524.0	524.0	Available
มี	50.6	1.7	2.8	6.2	4.3	5.0	12.2	11.8	6.6	6.6	Available
ไม่มี	6,196.5	135.5	522.2	793.1	802.7	831.9	1,510.2	1,083.7	517.4	517.4	Not available
มีงานประจำแต่ไม่ได้ทำงาน	61.2	1.1	2.6	0.3	5.0	4.3	14.3	17.3	16.4	16.4	With job not work
มี	8.4	-	0.3	0.1	0.9	0.9	2.1	1.8	2.2	2.2	Available
ไม่มี	52.8	1.1	2.3	0.2	4.1	3.4	12.1	15.5	14.2	14.2	Not available
1-9 ชั่วโมง	6.5	0.3	0.1	-	0.2	0.3	1.8	1.7	2.2	2.2	1-9 hours
มี	0.4	-	-	-	-	-	-	-	0.1	0.1	Available
ไม่มี	6.1	0.3	0.1	-	0.2	0.3	1.6	1.6	2.1	2.1	Not available
10-19 ชั่วโมง	56.7	3.4	6.9	4.2	4.3	2.6	12.6	11.8	10.9	10.9	10-19 hours
มี	6.9	1.4	1.4	0.5	0.6	0.4	2.5	1.5	-	-	Available
ไม่มี	49.8	3.4	5.5	3.8	3.7	2.1	10.1	10.3	10.9	10.9	Not available
20-29 ชั่วโมง	191.8	8.1	13.9	12.2	11.5	17.6	41.6	45.4	41.3	41.3	20-29 hours
มี	9.6	-	0.9	0.7	1.4	1.8	2.3	1.5	1.1	1.1	Available
ไม่มี	182.1	8.1	13.0	11.6	10.1	15.8	39.3	44.0	40.2	40.2	Not available
30-34 ชั่วโมง	181.8	5.8	10.3	17.2	12.7	16.8	47.0	38.2	33.9	33.9	30-34 hours
มี	10.0	0.5	0.2	2.1	0.3	0.9	1.2	3.7	1.1	1.1	Available
ไม่มี	171.8	5.2	10.1	15.1	12.4	15.9	45.8	34.5	32.8	32.8	Not available
35-39 ชั่วโมง	511.5	15.9	36.1	45.1	50.0	56.5	116.1	127.3	64.6	64.6	35-39 hours
มี	2.6	-	-	0.2	0.3	0.4	0.9	0.2	0.7	0.7	Available
ไม่มี	508.9	15.9	36.1	44.9	49.7	56.1	115.2	127.1	63.9	63.9	Not available
40-49 ชั่วโมง	3,557.9	86.9	329.8	479.3	489.8	499.2	877.7	570.8	224.6	224.6	40-49 hours
มี	12.2	1.2	-	2.7	0.8	0.6	2.7	2.8	1.4	1.4	Available
ไม่มี	3,545.8	85.7	329.8	476.6	489.0	498.6	875.0	568.0	223.2	223.2	Not available
50 ชั่วโมงขึ้นไป	1,679.7	15.8	125.3	241.1	233.4	239.7	411.3	283.0	130.2	130.2	50 hours and over
มี	0.5	-	-	-	-	0.1	0.2	0.2	0.1	0.1	Available
ไม่มี	1,679.2	15.8	125.3	241.1	233.4	239.6	411.1	282.9	130.1	130.1	Not available
หญิง	5,330.2	93.2	397.7	649.2	712.5	754.5	1,356.4	949.5	417.3	417.3	TOTAL(FEMALE)
มี	31.6	0.1	2.5	0.5	3.5	4.0	7.9	10.6	2.6	2.6	Available
ไม่มี	5,298.6	93.1	395.2	648.7	709.0	750.5	1,348.4	938.9	414.8	414.8	Not available
มีงานประจำแต่ไม่ได้ทำงาน	45.7	-	1.7	3.9	5.2	8.4	8.7	10.3	7.5	7.5	With job not work
มี	3.4	-	0.3	-	0.1	1.1	0.7	0.9	0.4	0.4	Available
ไม่มี	42.3	-	1.4	3.9	5.1	7.3	8.0	9.4	7.1	7.1	Not available
1-9 ชั่วโมง	12.7	0.8	0.3	-	1.9	1.2	2.5	2.0	4.1	4.1	1-9 hours
มี	0.4	-	0.3	-	-	-	0.1	-	-	-	Available
ไม่มี	12.3	0.8	-	-	1.9	1.2	2.3	2.0	4.1	4.1	Not available
10-19 ชั่วโมง	46.3	1.0	2.6	2.7	2.4	6.9	10.5	11.3	9.1	9.1	10-19 hours
มี	3.6	0.1	0.2	0.0	-	1.0	0.7	1.3	0.3	0.3	Available
ไม่มี	42.7	0.9	2.3	2.6	2.4	5.9	9.8	10.0	8.8	8.8	Not available
20-29 ชั่วโมง	192.9	3.0	8.7	8.6	16.2	12.9	49.1	50.3	44.1	44.1	20-29 hours
มี	6.6	-	0.8	0.2	0.9	0.7	1.5	1.7	0.8	0.8	Available
ไม่มี	186.3	3.0	7.8	8.5	15.3	12.2	47.7	48.6	43.3	43.3	Not available
30-34 ชั่วโมง	164.2	2.4	7.2	12.2	12.6	16.5	44.4	41.5	27.5	27.5	30-34 hours
มี	5.7	-	-	0.3	0.1	-	2.6	2.3	0.4	0.4	Available
ไม่มี	158.5	2.4	7.2	11.9	12.5	16.5	41.8	39.2	27.1	27.1	Not available
35-39 ชั่วโมง	524.0	8.0	21.5	47.8	55.8	60.2	129.9	141.5	59.4	59.4	35-39 hours
มี	2.0	-	-	-	0.3	0.5	0.4	0.8	-	-	Available
ไม่มี	522.0	8.0	21.5	47.8	55.5	59.7	129.5	140.6	59.4	59.4	Not available
40-49 ชั่วโมง	2,925.0	57.5	236.9	404.6	445.3	431.2	742.4	452.0	155.0	155.0	40-49 hours
มี	8.5	-	0.9	-	2.1	0.8	1.6	2.5	0.7	0.7	Available
ไม่มี	2,916.4	57.5	236.0	404.6	443.2	430.4	740.8	449.6	154.4	154.4	Not available
50 ชั่วโมงขึ้นไป	1,419.5	20.5	119.0	169.4	173.1	217.3	369.0	240.5	110.8	110.8	50 hours and over
มี	1.4	-	-	-	-	-	0.4	1.0	-	-	Available
ไม่มี	1,418.1	20.5	119.0	169.4	173.1	217.3	368.6	239.5	110.8	110.8	Not available

ตารางที่ 12 จำนวนผู้มีงานทำ จำแนกตามกลุ่มอายุ จำนวนชั่วโมงทำงานต่อสัปดาห์ การมีเวลาเหลือพอและต้องการทำงานเพิ่มขึ้น เพศ และเขตการปกครอง ภาคกลาง (ต่อ)

TABLE 12 EMPLOYED PERSONS BY AGE GROUP, HOURS WORKED PER WEEK, AVAILABILITY FOR ADDITIONAL WORK, SEX AND AREA, CENTRAL REGION (Contd.)

ไตรมาสที่ 2/2559 : Quarter 2/2016

ในเขตเทศบาล MUNICIPAL AREA

หน่วยเป็นพัน : In Thousands

จำนวนชั่วโมงทำงาน เพศ และ การมีเวลาเหลือพอ และต้องการทำงานเพิ่มขึ้น	รวม	กลุ่มอายุ Age Group							HOURS WORKED, SEX AND AVAILABILITY FOR ADDITIONAL WORK		
		15-19	20-24	25-29	30-34	35-39	40-49	50-59	>= 60	TOTAL(MALE)	Additional Work
ยอดรวม(ชาย)	2,843.0	49.1	221.5	382.9	388.9	400.7	707.0	485.0	207.8	2,843.0	Available
มี	15.9	-	0.9	0.8	1.5	1.1	5.5	3.4	2.8	15.9	Not available
ไม่มี	2,827.1	49.1	220.7	382.2	387.5	399.6	701.5	481.5	205.0	2,827.1	With job not work
มีงานประจำงานแต่ไม่ได้ทำงาน	23.8	0.3	0.6	0.2	1.8	1.9	6.8	6.5	5.8	23.8	Available
มี	3.2	-	-	-	0.6	0.3	0.7	0.8	0.9	3.2	Not available
ไม่มี	20.6	0.3	0.6	0.2	1.2	1.6	6.1	5.7	4.8	20.6	1-9 hours
1-9 ชั่วโมง	1.5	-	-	-	-	0.3	0.4	0.5	0.3	1.5	Available
มี	0.1	-	-	-	-	-	-	-	0.1	0.1	Not available
ไม่มี	1.4	-	-	-	-	0.3	0.4	0.5	0.3	1.4	10-19 hours
10-19 ชั่วโมง	16.4	0.9	3.0	0.3	0.6	1.0	3.3	3.9	3.3	16.4	Available
มี	2.6	-	0.9	-	0.1	0.2	1.2	0.3	-	2.6	Not available
ไม่มี	13.8	0.9	2.1	0.3	0.6	0.8	2.2	3.7	3.3	13.8	20-29 hours
20-29 ชั่วโมง	53.9	2.5	3.2	3.7	3.4	6.1	10.6	13.2	11.4	53.9	Available
มี	2.6	-	-	-	0.2	0.1	1.2	0.9	0.3	2.6	Not available
ไม่มี	51.3	2.5	3.2	3.7	3.2	6.0	9.4	12.3	11.1	51.3	30-34 hours
30-34 ชั่วโมง	51.2	1.4	2.4	5.5	3.1	5.0	15.9	9.7	8.4	51.2	Available
มี	2.1	-	-	0.8	0.3	0.1	0.3	0.2	0.5	2.1	Not available
ไม่มี	49.1	1.4	2.4	4.7	2.8	4.9	15.6	9.5	7.9	49.1	35-39 hours
35-39 ชั่วโมง	200.0	3.8	12.2	23.2	17.2	21.0	52.4	51.5	18.8	200.0	Available
มี	0.8	-	-	-	0.1	0.4	0.2	0.2	-	0.8	Not available
ไม่มี	199.2	3.8	12.2	23.2	17.1	20.6	52.2	51.2	18.8	199.2	40-49 hours
40-49 ชั่วโมง	1,639.4	33.3	139.1	212.3	243.6	246.2	413.8	259.7	91.5	1,639.4	Available
มี	4.0	-	-	-	0.2	-	1.8	1.0	1.1	4.0	Not available
ไม่มี	1,635.4	33.3	139.1	212.3	243.4	246.2	412.0	258.7	90.4	1,635.4	50 hours and over
50 ชั่วโมงขึ้นไป	856.7	7.0	61.1	137.8	119.3	119.4	203.8	140.1	68.3	856.7	Available
มี	0.4	-	-	-	-	0.1	0.2	0.2	-	0.4	Not available
ไม่มี	856.3	7.0	61.1	137.8	119.3	119.4	203.6	139.9	68.3	856.3	Not available

ตารางที่ 12 จำนวนผู้มีงานทำ จำแนกตามกลุ่มอายุ จำนวนชั่วโมงทำงานต่อสัปดาห์ การมีเวลาเหลือพอและต้องการทำงานเพิ่มขึ้น เขต และเขตการปกครอง ภาคกลาง (ต่อ)

TABLE 12 EMPLOYED PERSONS BY AGE GROUP, HOURS WORKED PER WEEK, AVAILABILITY FOR ADDITIONAL WORK, SEX AND AREA, CENTRAL REGION (Contd.)

ไตรมาสที่ 2/2559 : Quarter 2/2016

ในเขตเทศบาล MUNICIPAL AREA

หน่วยเป็นพัน : In Thousands

จำนวนชั่วโมงทำงาน เพศ และ การมีเวลาเหลือพอ และต้องการทำงานเพิ่มขึ้น	รวม	กลุ่มอายุ Age Group							HOURS WORKED, SEX AND AVAILABILITY FOR ADDITIONAL WORK		
		15-19	20-24	25-29	30-34	35-39	40-49	50-59	>= 60	TOTAL(FEMALE)	SEX AND AVAILABILITY FOR ADDITIONAL WORK
ยอดรวม(หญิง)	2,487.3	46.2	187.5	323.1	347.4	364.0	631.4	422.0	165.8	165.8	Available
มี	9.8	-	0.5	0.4	1.6	0.6	2.2	3.5	1.2	1.2	Not available
ไม่มี	2,477.6	46.2	187.0	322.7	345.8	363.4	629.3	418.5	164.6	164.6	With job not work
มีงานประจำแต่ไม่ได้ทำงาน	17.9	-	0.5	1.5	1.0	2.5	4.6	4.5	3.3	3.3	Available
มี	0.9	-	-	-	0.1	0.2	0.3	0.1	0.2	0.2	Not available
ไม่มี	16.9	-	0.5	1.5	0.9	2.3	4.3	4.4	3.1	3.1	1-9 hours
1-9 ชั่วโมง	3.4	-	0.3	-	0.5	0.3	0.7	0.9	0.7	0.7	Available
มี	0.3	-	0.3	-	-	-	0.1	-	-	-	Not available
ไม่มี	3.0	-	-	-	0.5	0.3	0.7	0.9	0.7	0.7	10-19 hours
10-19 ชั่วโมง	12.8	0.4	1.0	0.5	0.5	1.3	2.6	3.7	2.6	2.6	Available
มี	0.9	-	0.2	0.0	-	-	0.3	0.4	-	-	Not available
ไม่มี	11.8	0.4	0.8	0.5	0.5	1.3	2.4	3.3	2.6	2.6	20-29 hours
20-29 ชั่วโมง	55.6	0.5	2.7	2.7	4.1	3.6	12.7	15.2	14.2	14.2	Available
มี	1.7	-	-	0.0	-	-	0.4	0.8	0.3	0.3	Not available
ไม่มี	54.0	0.5	2.7	2.6	4.1	3.6	12.2	14.4	13.8	13.8	30-34 hours
30-34 ชั่วโมง	52.2	0.7	3.1	5.8	4.3	6.7	12.2	12.4	7.2	7.2	Available
มี	0.7	-	-	0.3	-	-	-	0.4	-	-	Not available
ไม่มี	51.6	0.7	3.1	5.5	4.3	6.7	12.2	12.0	7.2	7.2	35-39 hours
35-39 ชั่วโมง	203.3	2.5	9.9	21.1	18.1	25.0	51.0	56.7	19.0	19.0	Available
มี	0.4	-	-	-	-	0.1	-	0.2	-	-	Not available
ไม่มี	203.0	2.5	9.9	21.1	18.1	24.9	51.0	56.5	19.0	19.0	40-49 hours
40-49 ชั่วโมง	1,440.1	32.3	116.5	204.4	238.2	215.2	365.6	204.2	63.7	63.7	Available
มี	4.8	-	-	-	1.5	0.2	1.1	1.4	0.7	0.7	Not available
ไม่มี	1,435.2	32.3	116.5	204.4	236.6	215.0	364.6	202.9	63.0	63.0	50 hours and over
50 ชั่วโมงขึ้นไป	702.2	9.8	53.6	87.1	80.7	109.4	182.0	124.4	55.2	55.2	Available
มี	0.1	-	-	-	-	-	-	0.1	-	-	Not available
ไม่มี	702.0	9.8	53.6	87.1	80.7	109.4	182.0	124.2	55.2	55.2	Not available

ตารางที่ 12 จำนวนผู้มีงานทำ จำนวนตามกลุ่มอายุ จำนวนชั่วโมงทำงานต่อสัปดาห์ การมีเวลาเหลือพอและต้องการทำงานเพิ่มขึ้น เพศ และเขตการปกครอง ภาคกลาง (ต่อ)

TABLE 12 EMPLOYED PERSONS BY AGE GROUP, HOURS WORKED PER WEEK, AVAILABILITY FOR ADDITIONAL WORK, SEX AND AREA, CENTRAL REGION (Contd.)

ไตรมาสที่ 2/2559 : Quarter 2/2016	จำนวนชั่วโมงทำงาน เพศ และ การมีเวลาเหลือพอ และต้องการทำงานเพิ่มขึ้น	นอกเขตเทศบาล NON-MUNICIPAL AREA										รวม	HOURS WORKED, SEX AND AVAILABILITY FOR ADDITIONAL WORK	TOTAL(MALE)	
		กลุ่มอายุ Age Group													
		15-19	20-24	25-29	30-34	35-39	40-49	50-59	>= 60						
	ยอดรวม(ชาย)	3,404.1	303.5	416.4	418.0	436.2	815.3	610.5	316.2						
	มี	34.7	2.0	5.5	2.8	3.9	6.7	8.3	3.8						Available
	ไม่มี	3,369.5	301.5	410.9	415.2	432.3	808.6	602.1	312.4						Not available
	มีงานประจำแต่ไม่ได้ทำงาน	37.4	2.0	0.1	3.3	2.5	7.5	10.8	10.6						With job not wort
	มี	5.1	0.3	0.1	0.4	0.7	1.4	1.1	1.3						Available
	ไม่มี	32.3	1.7	-	2.9	1.8	6.0	9.7	9.3						Not available
	1-9 ชั่วโมง	5.0	0.1	-	0.2	-	1.4	1.2	1.8						1-9 hours
	มี	0.3	-	-	-	-	0.2	0.1	-						Available
	ไม่มี	4.7	0.1	-	0.2	-	1.2	1.1	1.8						Not available
	10-19 ชั่วโมง	40.2	3.9	3.9	3.7	1.6	9.3	7.9	7.5						10-19 hours
	มี	4.3	0.6	0.5	0.5	0.2	1.4	1.2	-						Available
	ไม่มี	35.9	3.4	3.5	3.1	1.4	8.0	6.6	7.5						Not available
	20-29 ชั่วโมง	137.9	10.7	8.6	8.1	11.6	31.0	32.3	29.9						20-29 hours
	มี	7.0	0.9	0.7	1.2	1.8	1.1	0.6	0.8						Available
	ไม่มี	130.8	9.8	7.9	7.0	9.8	29.9	31.7	29.1						Not available
	30-34 ชั่วโมง	130.6	7.9	11.7	9.6	11.8	31.2	28.5	25.5						30-34 hours
	มี	7.9	0.2	1.3	-	0.8	0.9	3.5	0.7						Available
	ไม่มี	122.7	7.7	10.3	9.6	11.1	30.3	25.0	24.9						Not available
	35-39 ชั่วโมง	311.5	23.9	21.9	32.8	35.5	63.7	75.9	45.8						35-39 hours
	มี	1.8	-	0.2	0.2	-	0.7	-	0.7						Available
	ไม่มี	309.7	23.9	21.7	32.6	35.5	63.0	75.9	45.1						Not available
	40-49 ชั่วโมง	1,918.5	190.7	267.0	246.2	253.0	463.9	311.1	133.1						40-49 hours
	มี	8.1	-	2.7	0.6	0.6	0.9	1.9	0.3						Available
	ไม่มี	1,910.4	190.7	264.3	245.6	252.4	463.0	309.3	132.7						Not available
	50 ชั่วโมงขึ้นไป	823.0	64.2	103.3	114.2	120.2	207.4	142.9	61.9						50 hours and over
	มี	0.1	-	-	-	-	-	-	0.1						Available
	ไม่มี	822.9	64.2	103.3	114.2	120.2	207.4	142.9	61.8						Not available

หน่วยเป็นพัน : in Thousands

ตารางที่ 12 จำนวนผู้มีงานทำ จำนวนตามกลุ่มอายุ จำนวนชั่วโมงทำงานต่อสัปดาห์ การมีเวลาเหลือพอและต้องการทำงานเพิ่มขึ้น เขต และเขตการปกครอง ภาคกลาง (ต่อ)

TABLE 12 EMPLOYED PERSONS BY AGE GROUP, HOURS WORKED PER WEEK, AVAILABILITY FOR ADDITIONAL WORK, SEX AND AREA, CENTRAL REGION (Contd.)

ไตรมาสที่ 2/2559 : Quarter 2/2016

นอกเขตเทศบาล NON-MUNICIPAL AREA

หน่วยเป็นพัน : In Thousands

จำนวนชั่วโมงทำงาน เพศ และ การมีเวลาเหลือพอ และต้องการทำงานเพิ่มขึ้น	รวม	กลุ่มอายุ Age Group										HOURS WORKED, SEX AND AVAILABILITY FOR ADDITIONAL WORK
		15-19	20-24	25-29	30-34	35-39	40-49	50-59	>= 60	TOTAL(FEMALE)		
ยอดรวม(หญิง)	2,842.9	47.0	210.3	326.1	365.1	390.5	724.9	527.5	251.6	Available		
มี	21.8	0.1	2.1	0.1	1.9	3.4	5.8	7.1	1.4	Available		
ไม่มี	2,821.0	46.9	208.2	325.9	363.2	387.1	719.2	520.4	250.2	Not available		
มีงานประจำแต่ไม่ได้ทำงาน	27.8	-	1.3	2.3	4.2	5.9	4.1	5.8	4.2	With job not work		
มี	2.5	-	0.3	-	-	0.8	0.3	0.8	0.2	Available		
ไม่มี	25.4	-	1.0	2.3	4.2	5.0	3.7	5.0	4.0	Not available		
1-9 ชั่วโมง	9.3	0.8	-	-	1.4	0.8	1.7	1.1	3.4	1-9 hours		
มี	0.1	-	-	-	-	-	0.1	-	-	Available		
ไม่มี	9.2	0.8	-	-	1.4	0.8	1.7	1.1	3.4	Not available		
10-19 ชั่วโมง	33.6	0.6	1.5	2.2	1.9	5.5	7.8	7.6	6.5	10-19 hours		
มี	2.7	0.1	-	-	-	1.0	0.4	0.9	0.3	Available		
ไม่มี	30.9	0.5	1.5	2.2	1.9	4.6	7.4	6.7	6.2	Not available		
20-29 ชั่วโมง	137.3	2.5	6.0	6.0	12.0	9.3	36.4	35.1	30.0	20-29 hours		
มี	4.9	-	0.8	0.1	0.9	0.7	1.0	0.9	0.5	Available		
ไม่มี	132.4	2.5	5.1	5.8	11.2	8.6	35.4	34.3	29.5	Not available		
30-34 ชั่วโมง	112.0	1.7	4.0	6.4	8.3	9.8	32.2	29.1	20.3	30-34 hours		
มี	5.1	-	-	-	0.1	-	2.6	1.9	0.4	Available		
ไม่มี	106.9	1.7	4.0	6.4	8.2	9.8	29.6	27.2	19.9	Not available		
35-39 ชั่วโมง	320.7	5.5	11.6	26.7	37.7	35.2	78.9	84.8	40.4	35-39 hours		
มี	1.7	-	-	-	0.3	0.3	0.4	0.6	-	Available		
ไม่มี	319.0	5.5	11.6	26.7	37.4	34.9	78.5	84.1	40.4	Not available		
40-49 ชั่วโมง	1,484.9	25.3	120.5	200.2	207.2	216.0	376.8	247.8	91.3	40-49 hours		
มี	3.7	-	0.9	-	0.6	0.6	0.5	1.1	-	Available		
ไม่มี	1,481.2	25.3	119.6	200.2	206.6	215.4	376.2	246.7	91.3	Not available		
50 ชั่วโมงขึ้นไป	717.3	10.6	65.4	82.4	92.4	107.9	187.0	116.1	55.6	50 hours and over		
มี	1.3	-	-	-	-	-	0.4	0.9	-	Available		
ไม่มี	716.1	10.6	65.4	82.4	92.4	107.9	186.6	115.3	55.6	Not available		

ตารางที่ 13 จำนวนผู้ว่างงาน ที่หางานทำ จำนวนตามระยะเวลาที่หางานทำ ระดับการศึกษาที่สำเร็จ ภาคกลาง

TABLE 13 UNEMPLOYED PERSONS, SEEKING JOB BY DURATION OF SEEKING JOB, LEVEL OF EDUCATIONAL ATTAINMENT , CENTRAL REGION

ไตรมาสที่ 2/2559 : Quarter 2/2016

หน่วยเป็นคน : Person

ระดับการศึกษาที่สำเร็จ	ระยะเวลาที่หางานทำ										LEVEL OF EDUCATIONAL ATTAINMENT	
	< 1 เดือน	1 - 2.9 เดือน	3 - 5.9 เดือน	6 - 8.9 เดือน	9 - 11.9 เดือน	>=12 เดือน	ไม่ทราบ	TOTAL				
Total	Month	Months	Months	Months	Months	Months	Unknown					
ยอดรวม	13,350	4,930	2,130	-	208	3,381	568					
1. ไม่มีการศึกษา	1,099	-	-	-	-	-	-	No education				
2. ต่ำกว่าประถมศึกษา	222	79	-	-	-	-	-	Less than Elementary				
3. ประถมศึกษา	1,025	1,187	386	-	-	-	-	Elementary				
4. มัธยมศึกษาตอนต้น	2,884	545	963	-	-	-	-	Lower Secondary				
5. มัธยมศึกษาตอนปลาย	3,227	1,700	692	-	-	32	568	Upper Secondary Level				
สายสามัญ	3,074	1,294	692	-	-	-	568	General/Academic				
สายอาชีพศึกษา	153	406	-	-	-	32	-	Vocational				
สายวิชาการศึกษา	-	-	-	-	-	-	-	Teacher Training				
6. อุดมศึกษา	4,894	1,420	89	-	208	3,349	-	Higher Level				
สายวิชาการ	2,726	837	89	-	-	3,349	-	Academic				
สายวิชาชีพ	1,428	583	-	-	208	-	-	Higher Technical Education				
สายวิชาการศึกษา	740	-	-	-	-	-	-	Teacher Training				
7. อื่นๆ	-	-	-	-	-	-	-	1/ Others				
8. ไม่ทราบ	-	-	-	-	-	-	-	Unknown				

1/ รวมอาชีพระยะสั้น 1/ Including Short Course Vocational

ตารางที่ 13 จำนวนผู้ว่างงาน ที่ทำงานทำ จำแนกตามระยะเวลาที่ทำงานทำ ระดับการศึกษาที่สำเร็จ และเพศ ภาคกลาง

TABLE 13 UNEMPLOYED PERSONS, SEEKING JOB BY DURATION OF SEEKING JOB, LEVEL OF EDUCATIONAL ATTAINMENT AND SEX, CENTRAL REGION

ไตรมาสที่ 2/2559 : Quarter 2/2016

ระดับการศึกษาที่สำเร็จ	รวม	ระยะเวลาที่ทำงานทำ							LEVEL OF EDUCATIONAL ATTAINMENT
		< 1 เดือน	1 - 2.9 เดือน	3 - 5.9 เดือน	6 - 8.9 เดือน	9 - 11.9 เดือน	>=12 เดือน	ไม่ทราบ	
Total	Month	Months	Months	Months	Months	Months	Months	Unknown	
ชาย	11,424	6,299	2,903	1,623	-	-	32	568	MALE
ไม่มีการศึกษา	-	-	-	-	-	-	-	-	No education
ต่ำกว่าประถมศึกษา	-	-	-	-	-	-	-	-	Less than Elementary
ประถมศึกษา	1,875	920	568	386	-	-	-	-	Elementary
มัธยมศึกษาตอนต้น	3,043	1,774	305	963	-	-	-	-	Lower Secondary
มัธยมศึกษาตอนปลาย	3,519	1,441	1,294	185	-	-	32	568	Upper Secondary Level
สายสามัญ	3,334	1,287	1,294	185	-	-	-	568	General/Academic
สายอาชีพศึกษา	185	153	-	-	-	-	32	-	Vocational
สายวิชาการศึกษา	-	-	-	-	-	-	-	-	Teacher Training
อุดมศึกษา	2,988	2,164	735	89	-	-	-	-	Higher Level
สายวิชาการ	437	196	153	89	-	-	-	-	Academic
สายวิชาชีพ	1,811	1,228	583	-	-	-	-	-	Higher Technical Education
สายวิชาการศึกษา	740	740	-	-	-	-	-	-	Teacher Training
อื่นๆ ^{1/}	-	-	-	-	-	-	-	-	Others
ไม่ทราบ	-	-	-	-	-	-	-	-	Unknown
หญิง	13,143	7,051	2,027	507	-	208	3,349	-	FEMALE
ไม่มีการศึกษา	1,099	1,099	-	-	-	-	-	-	No education
ต่ำกว่าประถมศึกษา	301	222	79	-	-	-	-	-	Less than Elementary
ประถมศึกษา	723	104	619	-	-	-	-	-	Elementary
มัธยมศึกษาตอนต้น	1,349	1,110	240	-	-	-	-	-	Lower Secondary
มัธยมศึกษาตอนปลาย	2,700	1,787	406	-	-	-	-	-	Upper Secondary Level
สายสามัญ	2,294	1,787	-	507	-	-	-	-	General/Academic
สายอาชีพศึกษา	406	-	406	-	-	-	-	-	Vocational
สายวิชาการศึกษา	-	-	-	-	-	-	-	-	Teacher Training
อุดมศึกษา	6,972	2,730	685	-	-	208	3,349	-	Higher Level
สายวิชาการ	6,564	2,531	685	-	-	-	3,349	-	Academic
สายวิชาชีพ	408	199	-	-	-	208	-	-	Higher Technical Education
สายวิชาการศึกษา	-	-	-	-	-	-	-	-	Teacher Training
อื่นๆ ^{1/}	-	-	-	-	-	-	-	-	Others
ไม่ทราบ	-	-	-	-	-	-	-	-	Unknown

1/ รวมอาชีพระยะสั้น Including Short Course Vocational

ตารางที่ 13 จำนวนผู้ว่างงาน ที่ทำงานทำ จำแนกตามระยะเวลาที่ทำงานทำ ระดับการศึกษาที่สำเร็จ เพศ และเขตการปกครอง ภาคกลาง (ต่อ)

TABLE 13 UNEMPLOYED PERSONS, SEEKING JOB BY DURATION OF SEEKING JOB, LEVEL OF EDUCATIONAL ATTAINMENT, SEX AND AREA, CENTRAL REGION (Contd.)

ระดับการศึกษาที่สำเร็จ	รวม	ในเขตเทศบาล MUNICIPAL AREA										LEVEL OF EDUCATIONAL ATTAINMENT						
		ระยะเวลาที่ทำงานทำ Duration of seeking job																
		< 1 เดือน	1 - 2.9 เดือน	3 - 5.9 เดือน	6 - 8.9 เดือน	9 - 11.9 เดือน	>=12 เดือน	ไม่ทราบ	TOTAL	MALE	Female							
Month	Months	Months	Months	Months	Months	Months	Months	Months	Months	Months	Months	Months	Months	Months	Months	Months	Months	
ยอดรวม ชาย	15,438	7,211	3,005	1,274	-	-	3,381	-	-	-	568	568	568	TOTAL	MALE	Female	Months <td>Months</td>	Months
ไม่มีการศึกษา	7,573	3,505	2,321	1,148	-	-	32	-	-	-	-	-	-	No education	-	-	-	-
ต่ำกว่าประถมศึกษา	-	-	-	-	-	-	-	-	-	-	-	-	-	Less than Elementary	-	-	-	-
ประถมศึกษา	1,136	568	568	-	-	-	-	-	-	-	-	-	-	Elementary	-	-	-	-
มัธยมศึกษาตอนต้น	2,351	1,083	305	963	-	-	-	-	-	-	-	-	-	Lower Secondary	-	-	-	-
มัธยมศึกษาตอนปลาย	2,507	428	1,294	185	-	-	32	-	-	-	568	568	568	Upper Secondary Level	-	-	-	-
สายสามัญ	2,321	275	1,294	185	-	-	-	-	-	-	-	-	-	General/Academic	-	-	-	-
สายอาชีพศึกษา	185	153	-	-	-	-	32	-	-	-	-	-	-	Vocational	-	-	-	-
สายวิชาการศึกษา	-	-	-	-	-	-	-	-	-	-	-	-	-	Teacher Training	-	-	-	-
อุดมศึกษา	1,579	1,426	153	-	-	-	-	-	-	-	-	-	-	Higher Level	-	-	-	-
สายวิชาการ	348	196	153	-	-	-	-	-	-	-	-	-	-	Academic	-	-	-	-
สายวิชาชีพ	491	491	-	-	-	-	-	-	-	-	-	-	-	Higher Technical Education	-	-	-	-
สายวิชาการศึกษา	740	740	-	-	-	-	-	-	-	-	-	-	-	Teacher Training	-	-	-	-
อื่นๆ	-	-	-	-	-	-	-	-	-	-	-	-	-	Others	-	-	-	-
ไม่ทราบ	-	-	-	-	-	-	-	-	-	-	-	-	-	Unknown	-	-	-	-
หญิง	7,865	3,706	685	126	-	-	3,349	-	-	-	-	-	-	FEMALE	-	-	-	-
ไม่มีการศึกษา	1,099	1,099	-	-	-	-	-	-	-	-	-	-	-	No education	-	-	-	-
ต่ำกว่าประถมศึกษา	-	-	-	-	-	-	-	-	-	-	-	-	-	Less than Elementary	-	-	-	-
ประถมศึกษา	-	-	-	-	-	-	-	-	-	-	-	-	-	Elementary	-	-	-	-
มัธยมศึกษาตอนต้น	708	708	-	-	-	-	-	-	-	-	-	-	-	Lower Secondary	-	-	-	-
มัธยมศึกษาตอนปลาย	1,017	892	-	126	-	-	-	-	-	-	-	-	-	Upper Secondary Level	-	-	-	-
สายสามัญ	1,017	892	-	126	-	-	-	-	-	-	-	-	-	General/Academic	-	-	-	-
สายอาชีพศึกษา	-	-	-	-	-	-	-	-	-	-	-	-	-	Vocational	-	-	-	-
สายวิชาการศึกษา	-	-	-	-	-	-	-	-	-	-	-	-	-	Teacher Training	-	-	-	-
อุดมศึกษา	5,041	1,007	685	-	-	-	3,349	-	-	-	-	-	-	Higher Level	-	-	-	-
สายวิชาการ	4,842	808	685	-	-	-	3,349	-	-	-	-	-	-	Academic	-	-	-	-
สายวิชาชีพ	199	199	-	-	-	-	-	-	-	-	-	-	-	Higher Technical Education	-	-	-	-
สายวิชาการศึกษา	-	-	-	-	-	-	-	-	-	-	-	-	-	Teacher Training	-	-	-	-
อื่นๆ	-	-	-	-	-	-	-	-	-	-	-	-	-	Others	-	-	-	-
ไม่ทราบ	-	-	-	-	-	-	-	-	-	-	-	-	-	Unknown	-	-	-	-

1/ รวมอาชีพระยะสั้น 1/ Including Short Course Vocational

ตารางที่ 13 จำนวนผู้ว่างงาน ที่ทำงานทำ จำแนกตามระยะเวลาที่ทำงานทำ ระดับการศึกษาที่สำเร็จ เพศ และเขตการปกครอง ภาคกลาง (ต่อ)

TABLE 13 UNEMPLOYED PERSONS, SEEKING JOB BY DURATION OF SEEKING JOB, LEVEL OF EDUCATIONAL ATTAINMENT, SEX AND AREA, CENTRAL REGION (Contd.)

ไตรมาสที่ 2/2559 : Quarter 2/2016

นอกเขตเทศบาล NON-MUNICIPAL AREA

ระดับการศึกษาที่สำเร็จ	รวม	ระยะเวลาที่ทำงานทำ Duration of seeking job							LEVEL OF EDUCATIONAL ATTAINMENT				
		< 1 เดือน		1 - 2.9 เดือน		3 - 5.9 เดือน		6 - 8.9 เดือน		9 - 11.9 เดือน		>=12 เดือน	
		Month	Months	Months	Months	Months	Months	Months	Months	Months	Unknown	Unknown	
ยอดรวม	9,129	6,139	1,925	856	208	-	-	-	-	-	-	TOTAL	
ชาย	3,851	2,794	583	475	-	-	-	-	-	-	-	MALE	
ไม่มีการศึกษา	-	-	-	-	-	-	-	-	-	-	-	No education	
ต่ำกว่าประถมศึกษา	-	-	-	-	-	-	-	-	-	-	-	Less than Elementary	
ประถมศึกษา	738	352	-	386	-	-	-	-	-	-	-	Elementary	
มัธยมศึกษาตอนต้น	692	692	-	-	-	-	-	-	-	-	-	Lower Secondary	
มัธยมศึกษาตอนปลาย	1,012	1,012	-	-	-	-	-	-	-	-	-	Upper Secondary Level	
สายสามัญ	1,012	1,012	-	-	-	-	-	-	-	-	-	General/Academic	
สายอาชีพศึกษา	-	-	-	-	-	-	-	-	-	-	-	Vocational	
สายวิชาการศึกษา	-	-	-	-	-	-	-	-	-	-	-	Teacher Training	
อุดมศึกษา	1,409	738	583	89	-	-	-	-	-	-	-	Higher Level	
สายวิชาการ	89	-	-	89	-	-	-	-	-	-	-	Academic	
สายวิชาชีพ	1,320	738	583	-	-	-	-	-	-	-	-	Higher Technical Education	
สายวิชาการศึกษา	-	-	-	-	-	-	-	-	-	-	-	Teacher Training	
อื่นๆ	-	-	-	-	-	-	-	-	-	-	-	Others	
ไม่ทราบ	-	-	-	-	-	-	-	-	-	-	-	Unknown	
หญิง	5,278	3,345	1,343	382	208	-	-	-	-	-	-	FEMALE	
ไม่มีการศึกษา	-	-	-	-	-	-	-	-	-	-	-	No education	
ต่ำกว่าประถมศึกษา	301	222	79	-	-	-	-	-	-	-	-	Less than Elementary	
ประถมศึกษา	723	104	619	-	-	-	-	-	-	-	-	Elementary	
มัธยมศึกษาตอนต้น	641	401	240	-	-	-	-	-	-	-	-	Lower Secondary	
มัธยมศึกษาตอนปลาย	1,682	895	406	382	-	-	-	-	-	-	-	Upper Secondary Level	
สายสามัญ	1,277	895	-	382	-	-	-	-	-	-	-	General/Academic	
สายอาชีพศึกษา	406	-	406	-	-	-	-	-	-	-	-	Vocational	
สายวิชาการศึกษา	-	-	-	-	-	-	-	-	-	-	-	Teacher Training	
อุดมศึกษา	1,931	1,723	-	-	208	-	-	-	-	-	-	Higher Level	
สายวิชาการ	1,723	1,723	-	-	-	-	-	-	-	-	-	Academic	
สายวิชาชีพ	208	-	-	-	-	-	-	-	-	-	-	Higher Technical Education	
สายวิชาการศึกษา	-	-	-	-	-	-	-	-	-	-	-	Teacher Training	
อื่นๆ	-	-	-	-	-	-	-	-	-	-	-	Others	
ไม่ทราบ	-	-	-	-	-	-	-	-	-	-	-	Unknown	

1/ รวมอาชีพระยะสั้น Including Short Course Vocational

ตารางที่ 14 จำนวนผู้ว่างงาน ที่เคยทำงานมาก่อน จำแนกตามอาชีพที่ทำงานครั้งสุดท้าย อุตสาหกรรมที่ทำงานครั้งสุดท้าย ภาคกลาง
TABLE 14 UNEMPLOYED PERSONS, EVER WORKED BY LAST OCCUPATION, LAST INDUSTRY, CENTRAL REGION

ไตรมาสที่ 2/2559 : Quarter 2/2016

หน่วยเป็นหมื่น : Person

อาชีพที่ทำงานครั้งสุดท้าย	อุตสาหกรรมที่ทำงานครั้งสุดท้าย										รวม	LAST OCCUPATION
	เกษตรกรรม และการประมง	การขุดแร่ และเหมืองหิน	การทำ เหมืองแร่	การผลิต	ไฟฟ้า ก๊าซ ไอน้ำระบบปรับอากาศ	การซ่อมบำรุง และระบบ	การก่อสร้าง	การขนส่ง การขนส่งทางบก	การขนส่งและ สถานที่เก็บสินค้า	ที่พักแรมและ บริการด้านอาหาร		
Total	Agriculture	Mining	Manufacturing	Electricity	Water supply sewage, waste	Construction	Transport, storage	Transportation	Accommodation and food service	Information and communication	Financial Intermediation	TOTAL
ยอดรวม	10,095	-	36,985	-	300	6,583	8,171	595	1,683	-	138	TOTAL
1. ผู้จัดการ ข้าราชการระดับอาวุโส และผู้บังคับบัญชา	-	-	-	-	-	728	-	-	-	-	-	1. managers, senior officials and Legislators
2. ผู้ประกอบวิชาชีพชั้นต่างๆ	-	-	899	-	-	-	-	-	-	-	-	2. Professionals
3. เจ้าหน้าที่เทคนิคและผู้ประกอบวิชาชีพ ที่เกี่ยวข้องกับด้านต่างๆ	-	-	156	-	-	-	-	-	-	-	-	3. Technicians and associate professionals
4. เสมียน	-	-	2,015	-	-	-	362	-	435	-	138	4. Clerks
5. พนักงานบริการและผู้จำหน่ายสินค้า	-	-	71	-	-	-	2,968	-	1,096	-	-	5. Service workers and sell goods
6. ผู้ปฏิบัติงานที่มีฝีมือในด้านเกษตร ป่านไม้ และประมง	8,461	-	-	-	-	254	-	-	-	-	-	6. Skilled agricultural forest and fishery workers
7. ช่างฝีมือ และผู้ปฏิบัติงานที่เกี่ยวข้อง	-	-	7,709	-	-	3,503	3,160	-	-	-	-	7. Craft and associate professionals
8. ผู้ควบคุมเครื่องจักรโรงงานและเครื่องจักร และผู้ปฏิบัติงานด้านการประกอบ	-	-	22,861	-	-	484	950	28	-	-	-	8. Plant and machine controls and assemblers
9. ผู้ประกอบอาชีพงานพื้นฐาน	1,633	-	3,274	-	300	1,614	731	568	153	-	-	9. Elementary occupations
10. คนงานซึ่งมิได้จำแนกไว้ในหมวดอื่น	-	-	-	-	-	-	-	-	-	-	-	10. Workers not classifiable by occupation

ตารางที่ 14 จำนวนผู้ว่างงาน ที่เคยทำงานมาก่อน จำแนกตามอาชีพที่ทำงานครั้งสุดท้าย อุตสาหกรรมที่ทำงานครั้งสุดท้าย ภาคกลาง (ต่อ)
TABLE 14 UNEMPLOYED PERSONS, EVER WORKED BY LAST OCCUPATION, LAST INDUSTRY, CENTRAL REGION (Contd.)

ไตรมาส : Quarter 2/2559 : Quarter 2/2016

หน่วยนับ : Person

อาชีพที่ทำงานครั้งสุดท้าย	อุตสาหกรรมที่ทำงานครั้งสุดท้าย (ต่อ) Last Industry (Contd.)										รวม
	กิจกรรม อสังหาริมทรัพย์ Real estate activities	กิจกรรมทางวิชาชีพ วิทย์และเทคโนโลยี Professional, scientific technical activities	การบริหารราชการ และป้องกันประเทศ Public admin- istration defence	การศึกษา Education	กิจกรรมด้านสุขภาพ งานสังคมสงเคราะห์ Health and social work	ศิลปะ ความบันเทิง และนันทนาการ Art, entertainment	บริการ ด้านอื่นๆ Other service	งานในครัวเรือน ส่วนบุคคล Activities of household	กิจกรรมของ องค์กร Extra- territorial	ไม่ทราบ	
ยอดรวม	1,015	185	1,784	184	1,403	643	262	66	-	568	TOTAL
1. ผู้จัดการ ข้าราชการระดับอาวุโส และผู้บังคับบัญชาระดับสูง	150	-	-	-	-	-	-	-	-	-	1. managers, senior officials and Legislators
2. ผู้ประกอบวิชาชีพชั้นต้นต่างๆ	864	-	-	-	-	-	-	-	-	-	2. Professionals
3. เจ้าหน้าที่เทคนิคและผู้ประกอบวิชาชีพ ที่เกี่ยวข้องกับด้านต่างๆ	-	185	296	-	436	-	-	-	-	-	3. Technicians and associate professionals
4. เสมียน	-	-	608	147	114	-	-	-	-	-	4. Clerks
5. พนักงานบริการและผู้จำหน่ายสินค้า	-	-	-	-	853	-	-	66	-	-	5. Service workers and sell goods
6. ผู้ปฏิบัติงานที่มีฝีมือในด้านเกษตร ป่านไม้ และประมง	-	-	-	-	-	-	-	-	-	-	6. Skilled agricultural forest and fishery workers
7. ช่างฝีมือ และผู้ปฏิบัติงานที่เกี่ยวข้อง	-	-	-	-	-	-	262	-	-	-	7. Craft and associate professionals
8. ผู้ควบคุมเครื่องจักรโรงงานและเครื่องจักร และผู้ปฏิบัติงานด้านการประกอบ และผู้ประกอบอาชีพงานพื้นฐาน	-	-	880	-	-	643	-	-	-	-	8. Plant and machine contolors and assemblers
9. ผู้ประกอบอาชีพงานพื้นฐาน	-	116	-	-	-	-	-	-	-	-	9. Elementary occupations
10. คนงานซึ่งมีตำแหน่งที่ไม่แน่นอน	-	-	-	-	-	-	-	-	-	568	10. Workers not classifiable by occupation

ตารางที่ 14 จำนวนผู้ว่างงาน ที่เคยทำงานมาก่อน จำแนกตามอาชีพที่ครั้งสุดท้าย อุตสาหกรรมที่ครั้งสุดท้าย และเพศ ภาคกลาง
TABLE 14 UNEMPLOYED PERSONS, EVERWORKED BY LAST OCCUPATION, LAST INDUSTRY AND SEX, CENTRAL REGION

ไตรมาสที่ 2 ปี 2559 Quarter 2/2016

หมื่นปัดเศษ, Person

อาชีพที่ครั้งสุดท้าย	อุตสาหกรรมที่ครั้งสุดท้าย										รวม	เพศ	LAST OCCUPATION				
	การปลูก และทำสวน	การขุด เหมืองแร่	การตัด ไม้	ไฟฟ้า ก๊าซ น้ำประปา	การส่งน้ำ และบำบัดน้ำเสีย	การก่อสร้าง	การขนส่ง การขนส่ง การขนส่ง	การขนส่ง การขนส่ง	การขนส่ง การขนส่ง	การขนส่ง การขนส่ง				การขนส่ง การขนส่ง			
	Agriculture	Mining	Electricity	Water supply	Construction	Transport, storage	Transport, storage	Transport, storage	Transport, storage	Transport, storage	Transport, storage	Transport, storage	Information and communication	Accommodation and food service	Financial intermediation		
ชาย	5,603	-	-	81	6,104	5,973	595	308	-	-	-	-	-	-	MALE		
1. ผู้จัดการ ช่างกรรมกรก่อสร้าง และผู้ปฏิบัติงานราย	-	-	-	-	728	-	-	-	-	-	-	-	-	-	-	1. managers, senior officials and Legislators	
2. ผู้ประกอบวิชาชีพต่างๆ	-	-	-	-	-	-	-	-	-	-	-	-	-	-	-	2. Professionals	
3. เจ้าหน้าที่เทคนิคและผู้ประกอบวิชาชีพ ที่เกี่ยวข้องกันต่างๆ	-	-	-	-	-	-	-	-	-	-	-	-	-	-	-	3. Technicians and associate professionals	
4. เสมียน	-	-	-	-	-	-	-	-	-	-	-	-	-	-	-	4. Clerks	
5. พนักงานบริการและผู้จำหน่ายสินค้า	-	-	-	-	-	-	-	-	-	-	-	-	-	-	-	5. Service workers and sell goods	
6. ผู้ปฏิบัติงานที่มีชื่อในตำราเกษตร ป่าไม้ และประมง	4,787	-	-	-	254	-	-	-	-	-	-	-	-	-	-	6. Skilled agricultural forest and fishery workers	
7. ช่างฝีมือ และผู้ปฏิบัติงานที่เกี่ยวข้อง	-	-	-	-	3,503	-	-	-	-	-	-	-	-	-	-	7. Craft and associate professionals	
8. ผู้ควบคุมเครื่องจักรและเครื่องจักร และผู้ปฏิบัติงานด้านการประกอบ	-	-	-	-	484	-	-	-	-	-	-	-	-	-	-	8. Plant and machine controllers and assemblers	
9. ผู้ประกอบอาชีพช่างขั้นสูง	816	-	-	81	1,136	731	568	153	-	-	-	-	-	-	-	9. Elementary occupations	
10. คนงานที่มีชื่อในหมวดอื่น	4,492	-	-	219	478	2,198	-	1,375	-	-	-	-	-	-	-	10. Workers not classifiable by occupation	
หญิง	150	-	-	-	-	-	-	-	-	-	-	-	-	-	-	138	
1. ผู้จัดการ ช่างกรรมกรก่อสร้าง และผู้ปฏิบัติงานราย	-	-	-	-	-	-	-	-	-	-	-	-	-	-	-	-	1. managers, senior officials and Legislators
2. ผู้ประกอบวิชาชีพต่างๆ	-	-	-	-	-	-	-	-	-	-	-	-	-	-	-	-	2. Professionals
3. เจ้าหน้าที่เทคนิคและผู้ประกอบวิชาชีพ ที่เกี่ยวข้องกันต่างๆ	-	-	-	-	-	-	-	-	-	-	-	-	-	-	-	-	3. Technicians and associate professionals
4. เสมียน	-	-	-	-	-	-	-	-	-	-	-	-	-	-	-	-	4. Clerks
5. พนักงานบริการและผู้จำหน่ายสินค้า	-	-	-	-	-	-	-	-	-	-	-	-	-	-	-	-	5. Service workers and sell goods
6. ผู้ปฏิบัติงานที่มีชื่อในตำราเกษตร ป่าไม้ และประมง	3,674	-	-	-	-	-	-	-	-	-	-	-	-	-	-	-	6. Skilled agricultural forest and fishery workers
7. ช่างฝีมือ และผู้ปฏิบัติงานที่เกี่ยวข้อง	-	-	-	-	-	-	-	-	-	-	-	-	-	-	-	-	7. Craft and associate professionals
8. ผู้ควบคุมเครื่องจักรและเครื่องจักร และผู้ปฏิบัติงานด้านการประกอบ	-	-	-	-	-	-	-	-	-	-	-	-	-	-	-	-	8. Plant and machine controllers and assemblers
9. ผู้ประกอบอาชีพช่างขั้นสูง	817	-	-	219	478	-	-	-	-	-	-	-	-	-	-	-	9. Elementary occupations
10. คนงานที่มีชื่อในหมวดอื่น	-	-	-	-	-	-	-	-	-	-	-	-	-	-	-	-	10. Workers not classifiable by occupation

ตารางที่ 14 จำนวนผู้ว่างงาน ที่เคยทำงานมาก่อน จำแนกตามอาชีพที่ครั้งสุดท้ายสุดที่ทำงานอุตสาหกรรมที่ครั้งสุดท้าย และเพศ ภาคกลาง (ต่อ)
 TABLE 14 UNEEMPLOYED PERSONS, EVER WORKED BY LAST OCCUPATION, LAST INDUSTRY AND SEX, CENTRAL REGION (Contd.)

อาชีพที่ครั้งสุดท้าย	อุตสาหกรรมที่ครั้งสุดท้าย (ต่อ)										กิจกรรมอาชีพทางวิชาชีพ Professional/scientific technical activities	การบริหารงาน และเบื้องหน้า Administrative and support service activities	งานบริการราชการ Public administration defence	การศึกษา Education	กิจกรรมด้านสุขภาพ Health and social work	ศิลปะ ความบันเทิง และนันทนาการ Art, entertainment	บริการด้านอื่นๆ Other service	งานในครัวเรือน ส่วนบุคคล Activities of household	กิจกรรมของ องค์กร Extra- territorial	ไม่ทราบ Unknown	LAST OCCUPATION
	กิจกรรม อสังหาริมทรัพย์ Real estate activities	กิจกรรมทางวิชาชีพ Professional/scientific technical activities	การบริหารงาน และเบื้องหน้า Administrative and support service activities	งานบริการราชการ Public administration defence	การศึกษา Education	กิจกรรมด้านสุขภาพ Health and social work	ศิลปะ ความบันเทิง และนันทนาการ Art, entertainment	บริการด้านอื่นๆ Other service	งานในครัวเรือน ส่วนบุคคล Activities of household	กิจกรรมของ องค์กร Extra- territorial											
ชาย																					
1. ผู้จัดการ ช่างกรรมช่างอาวุโส และผู้ปฏิบัติงานอาวุโส	-	-	1,424	87	-	-	-	209	-	-	-	-	-	-	-	-	-	-	-	MALE	
2. ผู้ประกอบวิชาชีพด้านต่างๆ	-	-	-	87	-	-	-	-	-	-	-	-	-	-	-	-	-	-	-	1. managers, senior officials and Legislators	
3. เจ้าหน้าที่เทคนิคและผู้ประกอบวิชาชีพ ที่เกี่ยวข้องกันต่างๆ	-	-	-	-	-	-	-	-	-	-	-	-	-	-	-	-	-	-	-	2. Professionals	
4. เสมียน	-	-	-	-	-	-	-	-	-	-	-	-	-	-	-	-	-	-	-	3. Technicians and associate professionals	
5. พนักงานบริการและผู้จำหน่ายสินค้า	-	-	1,424	-	-	-	-	209	-	-	-	-	-	-	-	-	-	-	-	4. Clerks	
6. ผู้ปฏิบัติงานที่มีชื่อในด้านการเกษตร ป่าไม้ และประมง	-	-	-	-	-	-	-	-	-	-	-	-	-	-	-	-	-	-	-	5. Service workers and sell goods	
7. ช่างฝีมือ และผู้ปฏิบัติงานที่เกี่ยวข้อง	-	-	-	-	-	-	-	-	-	-	-	-	-	-	-	-	-	-	-	6. Skilled agricultural forest and fishery workers	
8. ผู้ควบคุมเครื่องจักรโรงงานและเครื่องจักร และผู้ปฏิบัติงานด้านการประกอบ	-	-	-	-	-	-	-	-	-	-	-	-	-	-	-	-	-	-	-	7. Craft and associate professionals	
9. ผู้ประกอบอาชีพงานพื้นฐาน	-	-	-	-	-	-	-	-	-	-	-	-	-	-	-	-	-	-	-	8. Plant and machine controls and assemblers	
10. คนงานที่มีจ้างแบบไปหมดคืน	-	-	-	-	-	-	74	274	596	-	-	-	-	-	-	-	-	-	-	9. Elementary occupations	
หญิง																					
1. ผู้จัดการ ช่างกรรมช่างอาวุโส และผู้ปฏิบัติงานอาวุโส	-	-	-	-	-	-	-	-	-	-	-	-	-	-	-	-	-	-	-	1. managers, senior officials and Legislators	
2. ผู้ประกอบวิชาชีพด้านต่างๆ	-	-	-	-	-	-	-	-	-	-	-	-	-	-	-	-	-	-	-	2. Professionals	
3. เจ้าหน้าที่เทคนิคและผู้ประกอบวิชาชีพ ที่เกี่ยวข้องกันต่างๆ	-	-	-	-	-	-	-	274	-	-	-	-	-	-	-	-	-	-	-	3. Technicians and associate professionals	
4. เสมียน	-	-	-	-	-	-	74	-	-	-	-	-	-	-	-	-	-	-	-	4. Clerks	
5. พนักงานบริการและผู้จำหน่ายสินค้า	-	-	-	-	-	-	-	-	-	-	-	-	-	-	-	-	-	-	-	5. Service workers and sell goods	
6. ผู้ปฏิบัติงานที่มีชื่อในด้านการเกษตร ป่าไม้ และประมง	-	-	-	-	-	-	-	-	-	-	-	-	-	-	-	-	-	-	-	6. Skilled agricultural forest and fishery workers	
7. ช่างฝีมือ และผู้ปฏิบัติงานที่เกี่ยวข้อง	-	-	-	-	-	-	-	-	-	-	-	-	-	-	-	-	-	-	-	7. Craft and associate professionals	
8. ผู้ควบคุมเครื่องจักรโรงงานและเครื่องจักร และผู้ปฏิบัติงานด้านการประกอบ	-	-	-	-	-	-	-	-	-	-	-	-	-	-	-	-	-	-	-	8. Plant and machine controls and assemblers	
9. ผู้ประกอบอาชีพงานพื้นฐาน	-	-	-	-	-	-	-	-	-	-	-	-	-	-	-	-	-	-	-	9. Elementary occupations	
10. คนงานที่มีจ้างแบบไปหมดคืน	-	-	-	-	-	-	-	-	-	-	-	-	-	-	-	-	-	-	-	10. Workers not classifiable by occupation	

ตารางที่ 14 จำนวนผู้ว่างงาน ที่เคยทำงานมาก่อน จำแนกตามอาชีพที่ดำรงอยู่ก่อน อุตสาหกรรมที่ทำงาน และเขตการปกครอง ภาคกลาง (ต่อ)
TABLE 14 UNEMPLOYED PERSONS, EVER WORKED BY LAST OCCUPATION, LAST INDUSTRY, SEX AND AREA, CENTRAL REGION (Contd.)

ไตรมาสที่ 2/2559 : Quarter 2/2016

อาชีพที่ดำรงอยู่ก่อน	อุตสาหกรรมที่ทำงานก่อน										รวม	LAST OCCUPATION
	เกษตรกรรม การปศุสัตว์ และหากรับจ้าง	การทำเหมืองแร่ และเหมืองหิน	การผลิต	ไฟฟ้า ก๊าซ ไอความร้อน	การจัดหาน้ำ บำบัดน้ำเสีย	การก่อสร้าง	อุตสาหกรรม การขนส่ง	การขนส่ง และ สถานที่เก็บสินค้า	ที่พักแรมและ บริการด้านอาหาร	ข้อมูลข่าวสาร และการสื่อสาร		
Total	Agriculture	Mining	Manufacturing	Electricity	Water supply sewerage, waste	Construction	Transport, storage	Transport, storage	Accommodation and food service	Information and communication	Financial Intermediation	TOTAL
ยอดรวม	2,456	-	21,062	-	81	2,808	1,802	595	428	-	138	138
ชาย	1,564	-	9,908	-	81	2,505	1,493	595	308	-	-	MALE
1. ผู้จัดการ ข้าราชการระดับอาวุโส และผู้บริหารอาวุโส	-	-	-	-	-	728	-	-	-	-	-	-
2. ผู้ประกอบการวิชาชีพด้านต่าง ๆ	-	-	199	-	-	-	-	-	-	-	-	-
3. เจ้าหน้าที่เทคนิคและผู้ประกอบการวิชาชีพ ที่เกี่ยวข้องกับด้านต่างๆ	-	-	156	-	-	-	-	-	-	-	-	-
4. เติมน้ำมัน	-	-	327	-	-	-	-	-	-	-	-	-
5. พนักงานบริการและผู้จำหน่ายสินค้า	-	-	71	-	-	-	197	-	156	-	-	-
6. ผู้ปฏิบัติงานที่มีฝีมือในด้านการเกษตร ปศุสัตว์ และประมง	1,402	-	-	-	-	-	-	-	-	-	-	-
7. ช่างฝีมือ และผู้ปฏิบัติงานที่เกี่ยวข้อง	-	-	1,299	-	-	1,553	957	-	-	-	-	-
8. ผู้ควบคุมเครื่องจักรโรงงานและเครื่องจักร และผู้ปฏิบัติงานด้านการประกอบ	-	-	7,179	-	-	-	154	28	-	-	-	-
9. ผู้ประกอบอาชีพงานพื้นฐาน	162	-	677	-	81	224	185	568	153	-	-	-
10. คนงานที่มีได้งานทำในหมวดอื่น	-	-	-	-	-	-	-	-	-	-	-	-

1. managers, senior officials and Legislators
2. Professionals
3. Technicians and associate professionals
4. Clerks
5. Service workers and sell goods
6. Skilled agricultural forest and fishery workers
7. Craft- and associate professionals
8. Plant and machine controls and assemblers
9. Elementary occupations
10. Workers not classifiable by occupation

ตารางที่ 14 จำนวนผู้ว่างงาน ที่เคยทำงานมาก่อน จำนวนตามอาชีพที่ดำรงอยู่ด้วย อุตสาหกรรมที่ทำงานอยู่ด้วย เพศ และเขตการปกครอง ภาคกลาง (ต่อ)
TABLE 14 UNEMPLOYED PERSONS, EVER WORKED BY LAST OCCUPATION, LAST INDUSTRY, SEX AND AREA, CENTRAL REGION (Contd.)

ไตรมาสที่ 2/2559 : Quarter 2/2016

อาชีพที่ดำรงอยู่ด้วย	อุตสาหกรรมที่ทำงานอยู่ด้วย Last Industry										กิจกรรมการเงินและ การประกันภัย Financial Intermediation	LAST OCCUPATION
	รวม	เกษตรกรรม การปศุสัตว์ และการประมง Agriculture	การทำ เหมืองแร่ และเหมืองหิน Mining	การผลิต Manufacturing	ไฟฟ้า ก๊าซ ไอน้ำ ระบบประปา และก๊าซ Electricity	การจัดหาน้ำ บ้านแก๊ส และประปา Water supply sewerage, waste	การก่อสร้าง Construction	การขนส่ง และ การขนส่งสินค้า Transportation and storage	ที่พักแรมและ บริการด้านอาหาร Accommodation and food service	ข้อมูลข่าวสาร และการสื่อสาร Information and communication		
หญิง	13,921	892	-	11,154	-	303	-	309	120	-	138	FEMALE
1. ผู้จัดการ ข้าราชการระดับอาวุโส และผู้ช่วยผู้จัดการ	150	-	-	-	-	-	-	-	-	-	-	1. managers, senior officials and Legislators
2. ผู้ประกอบวิชาชีพชั้นต่างๆ	420	-	-	420	-	-	-	-	-	-	-	2. Professionals
3. เจ้าหน้าที่เทคนิคและผู้ประกอบวิชาชีพ ที่เกี่ยวข้องกับด้านต่างๆ	436	-	-	-	-	-	-	-	-	-	-	3. Technicians and associate professionals
4. เสมียน	595	-	-	199	-	-	-	-	-	-	138	4. Clerks
5. พนักงานบริการและผู้จำหน่ายสินค้า	590	-	-	-	-	-	-	309	120	-	-	5. Service workers and sell goods
6. ผู้ปฏิบัติงานที่มีฝีมือด้านการเกษตร ปศุสัตว์ และประมง	513	513	-	-	-	-	-	-	-	-	-	6. Skilled agricultural forest and fishery workers
7. ช่างฝีมือ และผู้ปฏิบัติงานที่เกี่ยวข้อง	3,668	-	-	3,668	-	-	-	-	-	-	-	7. Craft and associate professionals
8. ผู้ควบคุมเครื่องจักรโรงงานและเครื่องจักร และผู้ปฏิบัติงานด้านประกอบ	5,844	-	-	5,844	-	-	-	-	-	-	-	8. Plant and machine controllers and assemblers
9. ผู้ประกอบอาชีพงานพื้นฐาน	1,705	379	-	1,023	-	303	-	-	-	-	-	9. Elementary occupations
10. คนงานที่ไม่สามารถระบุอาชีพ	-	-	-	-	-	-	-	-	-	-	-	10. Workers not classifiable by occupation

ตารางที่ 14 จำนวนผู้ว่างงาน ที่เคยทำงานมาก่อน จำแนกตามอาชีพที่ทำงานครั้งสุดท้าย อุตสาหกรรมที่ทำงานครั้งสุดท้าย เพศ และเขตการปกครอง ภาคกลาง (ต่อ)

TABLE 14 UNEMPLOYED PERSONS, EVER WORKED BY LAST OCCUPATION, LAST INDUSTRY, SEX AND AREA, CENTRAL REGION (Contd.)

ไตรมาสที่ 2/2559 : Quarter 2/2016

อาชีพที่ทำงานครั้งสุดท้าย	อุตสาหกรรมที่ทำงานครั้งสุดท้าย (ต่อ) Last Industry (Contd.)										กิจกรรมขององค์กร Extra-territorial	ไม่ทราบ Unknown	LAST OCCUPATION
	กิจกรรมอสังหาริมทรัพย์ Real estate activities	กิจกรรมทางวิชาชีพ วิทยาศาสตร์ เทคโนโลยี และผู้ปฏิบัติงานทางเทคนิค Professional, scientific and technical activities	การบริหารสนับสนุน และบริการสนับสนุน Administrative and support service activities	การบริหารราชการ ป้องกันประเทศ Public administration and defence	การศึกษา Education	กิจกรรมด้านสุขภาพ งานสังคมและการแพทย์ Health and social work	ศิลปะ ความบันเทิง และนันทนาการ Art, entertainment and recreation	บริการด้านอื่นๆ Other service	งานในครัวเรือน Activities of household	กิจกรรมขององค์กร territorial			
ยอดรวม	150	185	541	406	184	665	-	262	66	-	568	TOTAL	
ชาย	-	185	541	296	37	114	-	262	17	-	568	MALE	
1. ผู้จัดการ ข้าราชการระดับอาวุโส และผู้ปฏิบัติงานทางเทคนิค	-	-	-	-	-	-	-	-	-	-	-	-	1. managers, senior officials and legislators
2. ผู้ประกอบวิชาชีพด้านต่างๆ	-	-	-	-	-	-	-	-	-	-	-	-	2. Professionals
3. เจ้าหน้าที่เทคนิคและผู้ประกอบวิชาชีพที่เกี่ยวข้องกันต่างๆ	-	185	-	296	-	-	-	-	-	-	-	-	3. Technicians and associate professionals
4. เติมน้ำ	-	-	-	-	-	114	-	-	-	-	-	-	4. Clerks
5. พนักงานบริการและผู้จำหน่ายสินค้า	-	-	541	-	-	-	-	-	17	-	-	-	5. Service workers and sell goods
6. ผู้ปฏิบัติงานที่มีฝีมือในด้านการเกษตร ปลูกไม้ และประมง	-	-	-	-	-	-	-	-	-	-	-	-	6. Skilled agricultural forest and fishery workers
7. ช่างฝีมือ และผู้ปฏิบัติงานที่เกี่ยวข้อง	-	-	-	-	-	-	-	262	-	-	-	-	7. Craft and associate professionals
8. ผู้ควบคุมเครื่องจักรโรงงานและเครื่องจักร และผู้ปฏิบัติงานด้านการประกอบ	-	-	-	-	37	-	-	-	-	-	-	-	8. Plant and machine controllers and assemblers
9. ผู้ประกอบอาชีพงานพื้นฐาน	-	-	-	-	-	-	-	-	-	-	-	-	9. Elementary occupations
10. คนงานที่ไม่ได้จำแนกไว้ในหมวดอื่น	-	-	-	-	-	-	-	-	-	-	568	-	10. Workers not classifiable by occupation

ตารางที่ 1.4 จำนวนผู้ว่างงาน ที่เคยทำงานมาก่อน จำแนกตามอาชีพที่ทำงานครั้งสุดท้าย อุตสาหกรรมที่ทำงานครั้งสุดท้าย เพศ และเขตการปกครอง ภาคกลาง (ต่อ)

TABLE 1.4 UNEMPLOYED PERSONS, EVER WORKED BY LAST OCCUPATION, LAST INDUSTRY, SEX AND AREA, CENTRAL REGION (Contd.)

ไตรมาสที่ 2/2559 : Quarter 2/2016

อาชีพที่ทำงานครั้งสุดท้าย	อุตสาหกรรมที่ทำงานครั้งสุดท้าย (ต่อ) Last Industry (Contd.)										กิจกรรมขององค์กร Extra-territorial	ไม่ทราบ Unknown	LAST OCCUPATION
	กิจกรรมอสังหาริมทรัพย์ Real estate activities	กิจกรรมทางวิชาชีพ วิทยาศาสตร์และเทคโนโลยี Professional, scientific and technical activities	การบริหารสนับสนุน และบริการสนับสนุน Administrative and support service activities	การบริหารราชการ ป้องส่วนประเท Public administration	การศึกษา Education	กิจกรรมด้านสุขภาพ งานสังคมสงเคราะห์ Health and social work	ศิลปะ ความบันเทิง และนันทนาการ Art, entertainment and recreation	บริการด้านอื่นๆ Other service	งานในครัวเรือน Activities of household	กิจกรรมขององค์กร Extra-territorial			
หญิง	150	-	110	147	550	48	-	-	-	-	-	-	FEMALE
1. ผู้จัดการ ข้าราชการระดับอาวุโส และผู้บัญชาการกองพล	150	-	-	-	-	-	-	-	-	-	-	-	1. managers, senior officials and Legislators
2. ผู้ประกอบวิชาชีพด้านต่างๆ	-	-	-	-	-	-	-	-	-	-	-	-	2. Professionals
3. เจ้าหน้าที่เทคนิคและผู้ประกอบวิชาชีพที่เกี่ยวข้องกับด้านต่างๆ	-	-	-	-	436	-	-	-	-	-	-	-	3. Technicians and associate professionals
4. เสิร์ฟ	-	-	110	147	-	-	-	-	-	-	-	-	4. Clerks
5. พนักงานบริการและผู้จำหน่ายสินค้า	-	-	-	-	113	48	-	-	-	-	-	-	5. Service workers and sell goods
6. ผู้ปฏิบัติงานที่มีผลในด้านเกษตร ป่าไม้ และประมง	-	-	-	-	-	-	-	-	-	-	-	-	6. Skilled agricultural forest and fishery workers
7. ช่างฝีมือ และผู้ปฏิบัติงานที่เกี่ยวข้อง	-	-	-	-	-	-	-	-	-	-	-	-	7. Craft and associate professionals
8. ผู้ควบคุมเครื่องจักรโรงงานและเครื่องจักร และผู้ปฏิบัติงานด้านประกอบ	-	-	-	-	-	-	-	-	-	-	-	-	8. Plant and machine controllers and assemblers
9. ผู้ประกอบอาชีพงานพื้นฐาน	-	-	-	-	-	-	-	-	-	-	-	-	9. Elementary occupations
10. คนงานที่มีใช้จำแนกไม่ชัดเจน	-	-	-	-	-	-	-	-	-	-	-	-	10. Workers not classifiable by occupation

ตารางที่ 14 จำนวนผู้ว่างงาน ที่เคยทำงานก่อน จำนวนตามอาชีพที่ครั้งสุดท้าย อุตสาหกรรมที่ครั้งสุดท้าย เพศ และเขตการปกครอง ภาคกลาง (ต่อ)
TABLE 14 UNEMPLOYED PERSONS, EVER WORKED BY LAST OCCUPATION, LAST INDUSTRY, SEX AND AREA, CENTRAL REGION (Contd.)

อาชีพที่ครั้งสุดท้าย	อุตสาหกรรมที่ครั้งสุดท้าย Last Industry										รวม	LAST OCCUPATION
	เกษตรกรรม และการประมง Agriculture and fishing	การขุด เหมืองแร่ และเหมืองหิน Mining	การผลิต Manufacturing	ไฟฟ้า ก๊าซ ไอน้ำระบบปรับอากาศ Electricity and gas supply	การจำหน่าย น้ำประปา และขยะ Water supply and sewerage	การก่อสร้าง Construction	การขนส่ง และ สถานที่เก็บสินค้า Transportation and storage	ที่พักแรมและ บริการด้านอาหาร Accommodation and food service	ข้อมูลข่าวสาร และสื่อสาร Information and communication	กิจกรรมการเงินและ การประกันภัย Financial intermediation		
ทั้งหมด	7,639	-	15,923	-	219	3,774	6,369	-	1,255	-	-	TOTAL
ชาย	4,039	-	9,457	-	-	3,599	4,480	-	-	-	-	MALE
1. ผู้จัดการ ข้าราชการระดับอาวุโส และผู้บริหารอาวุโส	-	-	-	-	-	-	-	-	-	-	-	- 1. managers, senior officials and Legislators
2. ผู้ประกอบวิชาชีพด้านต่างๆ	-	-	280	-	-	-	-	-	-	-	-	- 2. Professionals
3. เจ้าหน้าที่เทคนิคและผู้ประกอบวิชาชีพ ที่เกี่ยวข้องกับด้านต่างๆ	-	-	-	-	-	-	-	-	-	-	-	- 3. Technicians and associate professionals
4. เสมียน	-	-	239	-	-	-	362	-	-	-	-	- 4. Clerks
5. พนักงานบริการและผู้จำหน่ายสินค้า	-	-	-	-	-	-	573	-	-	-	-	- 5. Service workers and sell goods
6. ผู้ปฏิบัติงานที่มีชื่อในด้านการเกษตร ป่าไม้ และประมง	3,385	-	-	-	-	254	-	-	-	-	-	- 6. Skilled agricultural forest and fishery workers
7. ช่างฝีมือ และผู้ปฏิบัติงานที่เกี่ยวข้อง	-	-	2,331	-	-	1,950	2,203	-	-	-	-	- 7. Craft and associate professionals
8. ผู้ควบคุมเครื่องจักร ปรังหารและเพื่อช่าง และผู้ปฏิบัติงานด้านการประกอบ	-	-	6,246	-	-	484	795	-	-	-	-	- 8. Plant and machine controllers and assemblers
9. ผู้ประกอบอาชีพงานพื้นฐาน	654	-	361	-	-	911	547	-	-	-	-	- 9. Elementary occupations
10. คนงานซึ่งมิได้จำแนกไว้ในหมวดอื่น	-	-	-	-	-	-	-	-	-	-	-	- 10. Workers not classifiable by occupation

ตารางที่ 14 จำนวนผู้ว่างงาน ที่เคยทำงานก่อน จำนวนตามอาชีพที่ว่างสุดท้าย อุตสาหกรรมที่ว่างสุดท้าย เพศ และเขตการปกครอง ภาคกลาง (ต่อ)

TABLE 14 UNEMPLOYED PERSONS, EVER WORKED BY LAST OCCUPATION, LAST INDUSTRY, SEX AND AREA, CENTRAL REGION (Contd.)

Non-municipal area

อาชีพที่ว่างสุดท้าย	อุตสาหกรรมที่ว่างสุดท้าย Last Industry										กิจกรรมการเงินและ การประกันภัย Financial Intermediation	LAST OCCUPATION
	รวม	เกษตรกรรม การป่าไม้ และการประมง Agriculture and fishing	การขุด เหมืองแร่ และเหมืองหิน Mining	การผลิต Manufacturing	ไฟฟ้า ก๊าซ ไอน้ำระบบปรับอากาศ Electricity and gas supply	การจำหน่าย น้ำประปา และขยะ Water supply and sewerage	การก่อสร้าง Construction	การขนส่ง และ สถานที่เก็บสินค้า Transportation and storage	ที่พักแรมและ บริการด้านอาหาร Accommodation and food service	ข้อมูลข่าวสาร และการสื่อสาร Information and communication		
หญิง	16,350	3,600	-	6,466	-	219	175	1,889	-	1,255	-	FEMALE
1. ผู้จัดการ ข้าราชการระดับอาวุโส และผู้บริหารอาวุโส	-	-	-	-	-	-	-	-	-	-	-	1. managers, senior officials and Legislators
2. ผู้ประกอบวิชาชีพด้านต่างๆ	864	-	-	-	-	-	-	-	-	-	-	2. Professionals
3. เจ้าหน้าที่เทคนิคและผู้ประกอบวิชาชีพ ที่เกี่ยวข้องกันด้านต่างๆ	-	-	-	-	-	-	-	-	-	-	-	3. Technicians and associate professionals
4. เสมียน	2,182	-	-	1,250	-	-	-	-	-	435	-	4. Clerks
5. พนักงานบริการและผู้อำนวยการสินค้า	3,449	-	-	-	-	-	1,889	-	-	820	-	5. Service workers and sell goods
6. ผู้ปฏิบัติงานที่มีฝีมือในด้านการเกษตร ปศุสัตว์ และประมง	3,162	-	-	-	-	-	-	-	-	-	-	6. Skilled agricultural forest and fishery workers
7. ช่างฝีมือ และผู้ปฏิบัติงานที่เกี่ยวข้อง	411	-	-	411	-	-	-	-	-	-	-	7. Craft and associate professionals
8. ผู้ควบคุมเครื่องจักรโรงงานและเครื่องจักร และผู้ปฏิบัติงานด้านการประกอบ	3,593	-	-	3,593	-	-	-	-	-	-	-	8. Plant and machine controllers and assemblers
9. ผู้ประกอบอาชีพงานพื้นฐาน	2,689	438	-	1,213	-	219	175	-	-	-	-	9. Elementary occupations
10. คนงานที่ไม่มีชื่อระบุและไม่ได้ระบุอาชีพ	-	-	-	-	-	-	-	-	-	-	-	10. Workers not classifiable by occupation

ตารางที่ 14 จำนวนผู้ว่างงาน โดยทำงานก่อน จำนวนตามอาชีพที่ครั้งสุดท้าย อุตสาหกรรมที่ครั้งสุดท้าย เขต และเขตการปกครอง ภาคกลาง (ต่อ)

TABLE 14 UNEMPLOYED PERSONS, EVER WORKED BY LAST OCCUPATION, LAST INDUSTRY, SEX AND AREA, CENTRAL REGION (Contd.)

อาชีพที่ครั้งสุดท้าย	อุตสาหกรรมที่ครั้งสุดท้าย (ต่อ) Last Industry (Contd.)										กิจกรรมของ องค์กร Extra- territorial	ไม่ทราบ Unknown	LAST OCCUPATION
	กิจกรรม อสังหาริมทรัพย์ Real estate activities	กิจกรรมทางวิชาชีพ วิทย์และเทคโนโลยี Professional/Scientific technical activities	การบริหารงาน และสนับสนุน และป้องกันประเทศ Administrative and support service activities	การบริหารราชการ ป้องกันประเทศ Public admin- istration/defence	การศึกษา Education	กิจกรรมด้านสุขภาพ งานสังคมสงเคราะห์ Health and social work	ศิลปะ ความบันเทิง และนันทนาการ Art, entertainment	บริการด้านอื่นๆ Other service	งานในครัวเรือน ส่วนบุคคล Activities of household	กิจกรรมของ องค์กร territorial			
ยอดรวม	864	-	395	1,378	-	739	643	-	-	-	-	-	TOTAL
ชาย	-	-	395	880	-	-	-	-	-	-	-	-	MALE
1. ผู้จัดการ ช่างราชการระดับอาวุโส และผู้ปฏิบัติงานกฎหมาย	-	-	-	-	-	-	-	-	-	-	-	-	1. managers, senior officials and Legislators
2. ผู้ประกอบวิชาชีพด้านต่างๆ	-	-	-	-	-	-	-	-	-	-	-	-	2. Professionals
3. เจ้าหน้าที่เทคนิคและผู้ประกอบวิชาชีพ ที่เกี่ยวข้องกันต่างๆ	-	-	-	-	-	-	-	-	-	-	-	-	3. Technicians and associate professionals
4. เสมียน	-	-	-	-	-	-	-	-	-	-	-	-	4. Clerks
5. พนักงานบริการและผู้จำหน่ายสินค้า	-	-	279	-	-	-	-	-	-	-	-	-	5. Service workers and sell goods
6. ผู้ปฏิบัติงานที่มีชื่อในด้านการเกษตร ปศุสัตว์ และประมง	-	-	-	-	-	-	-	-	-	-	-	-	6. Skilled agricultural, forest and fishery workers
7.ช่างฝีมือ และผู้ปฏิบัติงานที่เกี่ยวข้อง	-	-	-	-	-	-	-	-	-	-	-	-	7. Craft and associate professionals
8. ผู้ควบคุมเครื่องจักรโรงงานและเครื่องจักร และผู้ปฏิบัติงานด้านการประกอบ	-	-	-	-	-	-	-	-	-	-	-	-	8. Plant and machine controllers and assemblers
9. ผู้ประกอบอาชีพงานพื้นฐาน	-	-	116	880	-	-	-	-	-	-	-	-	9. Elementary occupations
10. คนงานซึ่งมิได้จำแนกไว้ในหมวดอื่น	-	-	-	-	-	-	-	-	-	-	-	-	10. Workers not classifiable by occupation

ตารางที่ 14 จำนวนผู้ว่างงาน ที่เคยทำงานมาก่อน จำนวนตามอาชีพที่ครั้งสุดท้าย อุตสาหกรรมที่ทำงานครั้งสุดท้าย เพศ และเขตการปกครอง ภาคกลาง (ต่อ)

TABLE 14 UNEMPLOYED PERSONS, EVER WORKED BY LAST OCCUPATION, LAST INDUSTRY, SEX AND AREA, CENTRAL REGION (Contd.)

ไตรมาสที่ 2/2559 : Quarter 2/2016

อาชีพที่ครั้งสุดท้าย	อุตสาหกรรมที่ครั้งสุดท้าย (ต่อ) Last Industry (Contd.)										ไม่ทราบ	LAST OCCUPATION	
	กิจกรรมอสังหาริมทรัพย์ Real estate activities	กิจกรรมทางวิชาชีพ วิทยาศาสตร์ Professional/scientific activities	การบริหารงานสนับสนุน และป้องกันประเทศ Administrative and support service activities	การบริหารราชการ ปို့องรับประเทศ Public administration	การศึกษา Education	กิจกรรมด้านสุขภาพ งานสังคมสงเคราะห์ Health and social work	ศิลปะ ความบันเทิง และนันทนาการ Art, entertainment	บริการด้านอื่นๆ Other service	งานในครัวเรือน ส่วนบุคคล Activities of household	กิจกรรมขององค์กร Extra-territorial			Unknown
หญิง	864	-	-	498	-	739	643	-	-	-	-	-	FEMALE
1. ผู้จัดการ ข้าราชการระดับอาวุโส และผู้ปฏิบัติงานบริหาร	-	-	-	-	-	-	-	-	-	-	-	-	1. managers, senior officials and Legislators
2. ผู้ประกอบวิชาชีพด้านต่างๆ	864	-	-	-	-	-	-	-	-	-	-	-	2. Professionals
3. เจ้าหน้าที่เทคนิคและผู้ประกอบวิชาชีพที่เกี่ยวข้องกันต่างๆ	-	-	-	-	-	-	-	-	-	-	-	-	3. Technicians and associate professionals
4. เสมียน	-	-	-	498	-	-	-	-	-	-	-	-	4. Clerks
5. พนักงานบริการและผู้จำหน่ายสินค้า	-	-	-	-	-	739	-	-	-	-	-	-	5. Service workers and sell goods
6. ผู้ปฏิบัติงานที่มีชื่อในด้านการเกษตร ปลูกไม้ และประมง	-	-	-	-	-	-	-	-	-	-	-	-	6. Skilled agricultural, forest and fishery workers
7. ช่างฝีมือ และผู้ปฏิบัติงานที่เกี่ยวข้อง	-	-	-	-	-	-	-	-	-	-	-	-	7. Craft and associate professionals
8. ผู้ควบคุมเครื่องจักรโรงงานและเครื่องจักร และผู้ปฏิบัติงานด้านการประกอบ	-	-	-	-	-	-	-	-	-	-	-	-	8. Plant and machine controllers and assemblers
9. ผู้ประกอบอาชีพงานพื้นฐาน	-	-	-	-	-	-	643	-	-	-	-	-	9. Elementary occupations
10. คนงานที่ไม่มีชื่อแยกไปจนหมดสิ้น	-	-	-	-	-	-	-	-	-	-	-	-	10. Workers not classifiable by occupation

ตารางที่ 15 จำนวนลูกจ้าง จำแนกตามค่าจ้างเฉลี่ย ผลประโยชน์อื่น ๆ ที่ได้รับ อุตสาหกรรม ภาคกลาง
TABLE 15 EMPLOYEE BY AVERAGE WAGE, FRINGE BENEFIT, INDUSTRY, CENTRAL REGION

ไตรมาสที่ 2/2559 : Quarter 2/2016

หน่วยเป็นพัน : In Thousands

อุตสาหกรรม	จำนวนลูกจ้าง Total Employee	ค่าจ้างเฉลี่ย Average Wage	ลูกจ้างที่ได้รับผลประโยชน์อื่น ๆ Employee Receive Fringe Benefit										INDUSTRY
			ได้รับเป็นเงิน In Cash					ได้รับเป็นสิ่งของ In Kind					
			โบนัส Bonus	ค่าล่วงเวลา Overtime	เงินอื่น ๆ Other Income	อาหาร Food	เครื่องแต่งกาย Clothes	ที่อยู่อาศัย Housing	อื่นๆ Others				
ยอดรวม	7,000.1	13,139.2	1,304.3	1,359.5	681.6	12.3	269.3	449.7	TOTAL				
1. เกษตรกรรม การป่าไม้ และการประมง	403.1	6,867.9	3.0	6.0	19.2	-	28.4	6.0	1. Agriculture, forestry and fishing				
2. การทำเหมืองแร่ และเหมืองหิน	27.4	16,977.8	3.7	0.9	-	-	1.1	2.0	2. Mining and quarrying				
3. การผลิต	3,158.5	11,957.6	1,102.1	901.3	476.5	8.3	68.3	383.9	3. Manufacturing				
4. ไฟฟ้า ก๊าซ ไอน้ำและระบบปรับอากาศ	54.3	28,419.2	3.4	11.0	1.1	-	1.0	1.1	4. Electricity, gas, steam and air conditioning supply				
5. การจัดหา การจัดการและการบำบัดน้ำเสีย ของเสีย และสิ่งปฏิกูล	28.2	13,695.3	1.8	0.3	-	-	2.5	0.3	5. Water supply; sewerage, waste management and remediation activities				
6. การก่อสร้าง	486.9	10,379.7	19.4	14.5	3.9	-	18.6	15.0	6. Construction				
7. การขนส่ง และการขายปลีก การซ่อมยานยนต์	700.6	11,626.9	41.3	91.7	23.1	2.1	39.3	10.2	7. Wholesale and retail trade; repair of motor vehicles and motorcycl				
8. การขนส่ง และสถานที่เก็บสินค้า	251.4	17,922.1	31.3	54.4	12.3	-	7.7	15.1	8. Transportation and storage				
9. ที่พักแรมและบริการด้านอาหาร	268.0	9,943.3	9.4	60.4	105.6	0.7	8.7	3.9	9. Accommodation and food service activities				
10. ข้อมูลข่าวสารและการสื่อสาร	47.1	25,631.2	0.4	5.2	1.2	-	-	0.8	10. Information and communication				
11. กิจกรรมทางการเงินและการประกันภัย	121.1	24,417.5	1.3	17.4	0.0	-	0.7	0.6	11. Financial and insurance activities				
12. กิจกรรมอสังหาริมทรัพย์	58.5	13,675.4	-	2.0	1.0	-	4.8	0.5	12. Real estate activities				
13. กิจกรรมทางวิชาชีพ วิทยาศาสตร์ และเทคนิค	57.0	20,338.7	-	0.9	6.6	-	0.3	0.5	13. Professional, scientific and technical activities				
14. กิจกรรมการบริหารและการบริการสนับสนุน	171.6	11,777.3	-	36.6	14.4	0.7	2.4	4.1	14. Administrative and support service activities				
15. การบริหารราชการ การป้องกันประเทศ การประกันสังคม	447.8	17,801.5	0.8	3.8	53.6	-	38.4	3.9	15. Public administration and defence; compulsory social security				
16. การศึกษา	299.1	22,164.6	0.0	2.8	62.5	-	17.4	0.3	16. Education				
17. กิจกรรมด้านสุขภาพและงานสังคมสงเคราะห์	203.2	19,204.4	0.5	36.2	34.8	-	14.2	1.0	17. Human health and social work activities				
18. ศิลปะ ความบันเทิง และนันทนาการ	54.5	11,227.9	0.9	1.8	14.1	0.4	0.9	0.4	18. Arts, entertainment and recreation				
19. กิจกรรมบริการด้านอื่น ๆ	106.6	8,513.2	-	0.4	6.0	-	3.2	0.1	19. Other service activities				
20. กิจกรรมการจ้างงานในครัวเรือนส่วนบุคคล การผลิตสินค้าและบริการที่ขึ้นเองเพื่อใช้ในครัวเรือน	47.4	7,679.9	-	1.0	1.5	0.2	11.6	0.3	20. Activities of households as employers; undifferentiated goods and services-producing activities of households for own use				
21. กิจกรรมขององค์กรระหว่างประเทศ	-	-	-	-	-	-	-	-	21. Activities of extraterritorial organizations and bodies				
22. ไม่ทราบ	8.0	18,388.7	-	0.8	-	-	-	-	22. Unknown				

ตารางที่ 15 จำนวนลูกจ้าง จำแนกตามค่าจ้างเฉลี่ย ผลประโยชน์อื่นๆ ที่ได้รับ อุตสาหกรรม เพศ และเขตการปกครอง ภาคกลาง (ต่อ)

TABLE 15 EMPLOYEE BY AVERAGE WAGE, FRINGE BENEFIT, INDUSTRY, SEX AND AREA, CENTRAL REGION (Contd.)

อุตสาหกรรม	จำนวนลูกจ้าง Total Employee	ค่าจ้างเฉลี่ย Average Wage	ลูกจ้างที่ได้รับผลประโยชน์อื่นๆ Employee Receive Fringe Benefit										INDUSTRY
			ได้รับเป็นเงิน In Cash		เงินอื่นๆ Other Income		ได้รับเป็นสิ่งของ In Kind		ได้รับเป็นสิ่งของ In Kind		อื่นๆ Others		
			โบนัส Bonus	ค่าล่วงเวลา Overtime	ค่าล่วงเวลา Other Income	เงินอื่นๆ Other Income	อาหาร Food	เครื่องแต่งกาย Clothes	ที่อยู่อาศัย Housing	อื่นๆ Others			
ยอดรวม	3,450.3	14,251.0	672.1	2.9	679.7	373.6	3.4	145.7	206.5	TOTAL			
ชาย	1,847.0	14,876.1	385.2	1.5	371.6	185.1	2.5	91.7	101.9	MALE			
1.เกษตรกรรม การป่าไม้ และการประมง	54.6	7,972.3	1.2	0.2	1.0	4.5	-	3.3	0.4	1. Agriculture, forestry and fishing			
2.การทำเหมืองแร่ และเหมืองหิน	11.1	26,993.3	3.5	-	0.7	-	-	0.7	-	2. Mining and quarrying			
3. การผลิต	849.3	13,838.7	315.8	0.7	243.7	131.0	1.3	21.6	81.9	3. Manufacturing			
4. ไฟฟ้า ก๊าซ ไอน้ำและระบบปรับอากาศ	21.0	32,194.2	1.2	-	6.5	-	-	0.8	0.5	4. Electricity, gas, steam and air conditioning supply			
5. การจัดหา การจัดการและการบำบัดน้ำเสีย ของเสีย และสิ่งปฏิกูล	7.3	16,176.5	-	-	-	-	-	0.5	0.3	5. Water supply; sewerage, waste management and remediation activities			
6. การก่อสร้าง	151.2	11,280.1	6.6	0.2	7.0	1.5	-	7.4	4.7	6. Construction			
7. การขายส่ง และการขายปลีก การซ่อมยานยนต์	195.7	11,884.3	13.2	0.3	16.4	10.2	0.2	19.8	6.4	7. Wholesale and retail trade; repair of motor vehicles and motorcycles			
8. การขนส่ง และสถานที่เก็บสินค้า	96.7	19,877.9	12.1	-	18.6	6.6	-	3.3	2.1	8. Transportation and storage			
9. ที่พักแรมและบริการด้านอาหาร	62.2	11,004.2	0.9	0.3	17.9	25.2	-	3.5	1.3	9. Accommodation and food service activities			
10. ข้อมูลข่าวสารและการสื่อสาร	20.7	27,075.6	-	-	1.2	-	-	-	-	10. Information and communication			
11.กิจกรรมทางการเงินและการประกันภัย	28.1	25,757.4	1.0	-	7.1	-	-	0.5	-	11. Financial and insurance activities			
12. กิจกรรมอสังหาริมทรัพย์	15.6	16,033.6	0.5	-	1.0	0.1	-	0.8	-	12. Real estate activities			
13. กิจกรรมทางวิชาชีพ วิทยาศาสตร์ และเทคนิค	19.7	20,849.8	0.3	-	2.4	-	-	0.2	-	13. Professional, scientific and technical activities			
14. กิจกรรมการบริหารและการบริการสนับสนุน	75.3	12,288.2	19.2	-	8.1	2.5	0.7	0.5	2.1	14. Administrative and support service activities			
15. การบริหารราชการ การป้องกันประเทศ การประกันสังคม	136.3	20,297.4	1.5	-	27.1	0.1	-	22.5	2.2	15. Public administration and defence; compulsory social security			
16. การศึกษา	40.7	23,640.3	1.5	-	6.2	-	-	1.3	0.1	16. Education			
17. กิจกรรมด้านสุขภาพและงานสังคมสงเคราะห์	24.9	25,312.4	5.3	-	3.6	1.2	-	3.6	-	17. Human health and social work activities			
18. ศิลปะ ความบันเทิง และนันทนาการ	11.3	12,469.0	1.3	-	1.9	0.7	0.4	-	-	18. Arts, entertainment and recreation			
19. กิจกรรมบริการด้านอื่น ๆ	21.5	7,132.4	0.4	-	1.3	1.4	-	0.9	-	19. Other service activities			
20. กิจกรรมการจ้างงานไม่ครัวเรือนส่วนบุคคล การผลิตสินค้าและบริการที่ขึ้นเองเพื่อใช้ในครัวเรือน	3.0	8,686.1	-	-	-	0.1	-	0.7	-	20. Activities of households as employers; undifferentiated goods and services-producing activities of households for own use			
21. กิจกรรมขององค์กรระหว่างประเทศ	-	-	-	-	-	-	-	-	-	21. Activities of extraterritorial organizations and bodies			
22. ไม่ทราบ	1.1	10,789.2	-	-	-	-	-	-	-	22. Unknown			

ตารางที่ 15 จำนวนลูกจ้าง จำแนกตามค่าจ้างเฉลี่ย ผลประโยชน์อื่นๆ ที่ได้รับ อุตสาหกรรม เขต และเขตการปกครอง ภาคกลาง (ต่อ)

TABLE 15 EMPLOYEE BY AVERAGE WAGE, FRINGE BENEFIT, INDUSTRY, SEX AND AREA, CENTRAL REGION (Contd.)

อุตสาหกรรม	จำนวนลูกจ้าง Employee	ลูกจ้างที่ได้รับผลประโยชน์อื่นๆ Employee Receive Fringe Benefit										INDUSTRY				
		ไม่เขตเทศบาล MUNICIPAL AREA					ในเขตเทศบาล MUNICIPAL AREA									
		ค่าจ้างเฉลี่ย Average Wage	โบนัส Bonus	ค่าล่วงเวลา Overtime	เงินอื่นๆ Other Income	อาหาร Food	เครื่องแต่งกาย Clothes	ที่อยู่อาศัย Housing	อื่นๆ Others	ค่าจ้างเฉลี่ย Average Wage	โบนัส Bonus		ค่าล่วงเวลา Overtime	เงินอื่นๆ Other Income	อาหาร Food	เครื่องแต่งกาย Clothes
หญิง	1,603.3	13,531.0	1.4	286.9	308.2	188.5	0.9	54.0	104.6	FEMALE						
1. เกษตรกรรม การป่าไม้ และการประมง	35.7	6,888.9	-	1.0	0.1	0.7	-	1.1	0.1	0.1 1. Agriculture, forestry and fishing						
2. การทำเหมืองแร่ และเหมืองหิน	3.7	12,388.4	-	-	-	-	-	0.4	-	- 2. Mining and quarrying						
3. การผลิต	718.8	11,259.8	0.8	235.1	179.4	113.8	0.4	11.2	97.7	3. Manufacturing						
4. ไฟฟ้า ก๊าซ ไอน้ำและระบบปรับอากาศ	6.0	25,567.1	-	-	1.0	0.4	-	-	-	- 4. Electricity, gas, steam and air conditioning supply						
5. การจัดหา การจัดการและการบำบัดน้ำเสีย	4.3	8,138.7	-	-	-	-	-	0.2	-	- 5. Water supply; sewerage, waste management and remediation activities						
ของเสีย และสิ่งปฏิกูล																
6. การก่อสร้าง	32.2	10,812.6	-	2.7	1.6	0.1	-	4.1	1.0	6. Construction						
7. การขายส่ง และการขายปลีก การซ่อมยานยนต์	179.9	12,698.2	0.1	12.6	31.4	5.3	0.2	5.7	0.4	7. Wholesale and retail trade; repair of motor vehicles and motorcycles						
8. การขนส่ง และสถานที่เก็บสินค้า	29.9	18,141.1	-	3.1	2.0	0.3	-	0.7	0.3	8. Transportation and storage						
9. ที่พักแรมและบริการด้านอาหาร	118.7	9,927.0	-	4.7	31.0	49.8	0.1	3.2	1.7	9. Accommodation and food service activities						
10. ข้อมูลข่าวสารและการสื่อสาร	6.6	27,092.7	-	-	-	-	-	-	-	- 10. Information and communication						
11. กิจกรรมทางการเงินและการประกันภัย	43.7	24,922.1	0.4	1.7	4.5	0.0	-	0.2	-	- 11. Financial and insurance activities						
12. กิจกรรมอสังหาริมทรัพย์	19.4	12,831.1	-	1.5	0.3	0.1	-	1.7	-	- 12. Real estate activities						
13. กิจกรรมทางวิชาชีพ วิทยาศาสตร์ และเทคนิค	17.5	23,260.1	-	-	3.1	2.7	-	0.0	-	- 13. Professional, scientific and technical activities						
14. กิจกรรมการบริหารและการบริการสนับสนุน	30.8	12,984.1	-	2.9	1.2	0.1	-	1.0	0.7	14. Administrative and support service activities						
15. การบริหารราชการ การป้องกันประเทศ	87.2	18,932.1	0.1	0.4	6.3	0.2	-	3.5	1.2	15. Public administration and defence; compulsory social security						
16. การศึกษา	111.0	22,984.5	0.0	1.4	20.6	0.7	-	3.7	0.2	16. Education						
17. กิจกรรมด้านสุขภาพและงานสังคมสงเคราะห์	80.7	19,042.1	0.0	18.8	17.0	3.2	-	6.9	0.5	17. Human health and social work activities						
18. ศิลปะ ความบันเทิง และนันทนาการ	16.5	10,467.2	-	0.3	4.5	0.2	-	0.3	0.4	18. Arts, entertainment and recreation						
19. กิจกรรมบริการด้านอื่น ๆ	31.4	9,118.8	-	-	4.1	2.0	-	1.4	0.1	19. Other service activities						
20. กิจกรรมการจ้างงานในครัวเรือนส่วนบุคคล	27.1	7,499.2	-	0.9	-	8.8	0.2	8.6	0.3	20. Activities of households as employers; undifferentiated goods and services-producing activities of households for own use						
การดำเนินงานและบริหารที่ตนเองเพื่อใช้ในครัวเรือน																
21. กิจกรรมขององค์กรระหว่างประเทศ	-	-	-	-	-	-	-	-	-	- 21. Activities of extraterritorial organizations and bodies						
22. ไม่ทราบ	2.4	19,066.2	-	-	-	-	-	-	-	- 22. Unknown						

ตารางที่ 15 จำนวนลูกจ้าง จำแนกตามค่าจ้างเฉลี่ย ผลประโยชน์อื่น ๆ ที่ได้รับ อุตสาหกรรม พหุ และเขตการปกครอง ภาคกลาง (ต่อ)

TABLE 15 EMPLOYEE BY AVERAGE WAGE, FRINGE BENEFIT, INDUSTRY, SEX AND AREA, CENTRAL REGION (Contd.)

ไตรมาสที่ 2/2559 : Quarter 2/2016

หน่วยเป็นพัน : In Thousands

อุตสาหกรรม	จำนวนลูกจ้าง Total Employee	ลูกจ้างที่ได้รับผลประโยชน์อื่น ๆ Employee Receive Fringe Benefit										INDUSTRY
		ได้รับเป็นเงิน In Cash					ได้รับเป็นสิ่งของ In Kind					
		ค่าจ้างเฉลี่ย Average Wage	โบนัส Bonus	ค่าล่วงเวลา Overtime	เงินอื่น ๆ Other Income	อาหาร Food	เครื่องแต่งกาย Clothes	ที่อยู่อาศัย Housing	อื่นๆ Others			
ยอดรวม	3,549.8	12,058.5	10.5	632.2	679.8	307.9	8.9	123.6	243.3	TOTAL		
ชาย	1,958.2	12,219.7	4.4	328.7	352.4	148.7	3.8	76.2	107.0	MALE		
1. เกษตรกรรม การป่าไม้ และการประมง	190.8	7,124.8	-	0.9	4.6	11.8	-	18.6	3.0	1. Agriculture, forestry and fishing		
2. การทำเหมืองแร่ และเหมืองหิน	8.7	10,455.6	-	-	0.2	-	-	-	1.3	2. Mining and quarrying		
3. การผลิต	831.5	12,021.8	2.4	279.6	234.6	111.0	3.0	23.0	82.4	3. Manufacturing		
4. ไฟฟ้า ก๊าซ ไอน้ำ และระบบปรับอากาศ	20.3	25,313.8	-	2.2	3.1	0.7	-	0.2	0.5	4. Electricity, gas, steam and air conditioning supply		
5. การจัดหา น้ำ การจัดการและการบำบัดน้ำเสีย ของเสีย และสิ่งปฏิกูล	12.0	14,237.7	0.6	1.8	-	-	-	1.0	-	5. Water supply, sewerage, waste management and remediation activities		
6. การก่อสร้าง	258.1	10,104.6	-	9.3	5.5	2.4	-	5.4	5.8	6. Construction		
7. การขนส่ง และการขอยืม การซ่อมยานยนต์	181.0	11,109.0	-	4.9	23.5	5.4	0.8	9.2	1.8	7. Wholesale and retail trade; repair of motor vehicles and motorcycles		
8. การขนส่ง และสถานที่เก็บสินค้า	96.1	17,056.9	0.3	13.0	29.2	5.0	-	3.7	11.2	8. Transportation and storage		
9. ที่พักแรมและบริการด้านอาหาร	20.5	11,199.0	-	1.5	4.0	8.0	-	0.4	-	9. Accommodation and food service activities		
10. ข้อมูลข่าวสารและการสื่อสาร	11.9	23,138.4	-	0.2	2.0	0.6	-	-	0.2	10. Information and communication		
11. กิจกรรมทางการเงินและการประกันภัย	20.3	21,972.8	-	0.5	3.7	-	-	-	-	11. Financial and insurance activities		
12. กิจกรรมอสังหาริมทรัพย์	8.5	13,516.1	-	-	0.3	0.8	-	0.7	-	12. Real estate activities		
13. กิจกรรมทางวิชาชีพ วิทยาศาสตร์ และเทคนิค	8.5	21,364.9	-	-	0.1	-	-	-	-	13. Professional, scientific and technical activities		
14. กิจกรรมการบริหารและการบริการสนับสนุน	47.3	10,484.8	-	13.3	4.5	0.6	-	0.2	0.9	14. Administrative and support service activities		
15. การบริหารราชการ การป้องกันประเทศ การประกันสังคม	125.5	15,262.8	0.8	0.9	15.9	0.2	-	7.2	-	15. Public administration and defence; compulsory social security		
16. การศึกษา	46.8	22,927.1	-	-	13.7	0.4	-	4.6	-	16. Education		
17. กิจกรรมด้านสุขภาพและงานสังคมสงเคราะห์	18.4	15,557.7	-	0.8	3.5	-	-	0.5	-	17. Human health and social work activities		
18. ศิลปะ ความบันเทิง และนันทนาการ	10.6	10,973.3	0.3	-	1.3	1.2	-	0.4	-	18. Arts, entertainment and recreation		
19. กิจกรรมบริการด้านอื่น ๆ	34.5	8,603.9	-	-	0.6	0.5	-	0.5	-	19. Other service activities		
20. กิจกรรมการจ้างงานในครัวเรือนส่วนบุคคล การผลิตสินค้าและบริการที่ขึ้นเองเพื่อใช้ในครัวเรือน	4.4	9,035.1	-	-	1.3	-	-	0.8	-	20. Activities of households as employers; undifferentiated goods and services-producing activities of households for own use		
21. กิจกรรมขององค์กรระหว่างประเทศ	-	-	-	-	-	-	-	-	-	21. Activities of extraterritorial organizations and bodies		
22. ไม่ทราบ	2.5	27,704.7	-	-	0.8	-	-	-	-	22. Unknown		

ตารางที่ 15 จำนวนลูกจ้าง จำแนกตามค่าจ้างเฉลี่ย ผลประโยชน์อื่น ๆ ที่ได้รับ อุตสาหกรรม พหุ และเขตการปกครอง ภาคกลาง (ต่อ)

TABLE 15 EMPLOYEE BY AVERAGE WAGE, FRINGE BENEFIT, INDUSTRY, SEX AND AREA, CENTRAL REGION (Contd.)

ไตรมาสที่ 2/2559 : Quarter 2/2016

หน่วยเป็นพัน : In Thousands

อุตสาหกรรม	จำนวนลูกจ้าง Total Employee	ค่าจ้างเฉลี่ย Average Wage	ลูกจ้างที่ได้รับผลประโยชน์อื่น ๆ Employee Receive Fringe Benefit										INDUSTRY
			ได้รับเป็นเงิน In Cash					ได้รับเป็นสิ่งของ In Kind					
			โบนัส Bonus	ค่าล่วงเวลา Overtime	เงินอื่น ๆ Other Income	อาหาร Food	เครื่องแต่งกาย Clothes	ที่อยู่อาศัย Housing	อื่นๆ Others				
หญิง	1,591.6	11,860.1	6.1	303.5	327.4	159.3	5.1	47.4	136.2	FEMALE			
1 เกษตรกรรม การป่าไม้ และการประมง	122.0	5,966.2	-	-	0.3	2.1	-	5.4	2.5	1. Agriculture, forestry and fishing			
2 การทำเหมืองแร่ และเหมืองหิน	3.9	7,581.7	-	0.2	-	-	-	-	0.8	2. Mining and quarrying			
3 การผลิต	758.9	10,442.8	3.8	271.7	243.6	120.7	3.7	12.5	121.9	3. Manufacturing			
4 ไฟฟ้า ก๊าซ ไอน้ำและระบบปรับอากาศ	7.1	28,537.6	-	-	0.3	-	-	-	-	4. Electricity, gas, steam and air conditioning supply			
5 การจัดหา การจัดการและการบำบัดน้ำเสีย ของเสีย และสิ่งปฏิกูล	4.6	13,602.7	-	-	0.3	-	-	0.9	-	5. Water supply, sewerage, waste management and remediation activities			
6 การก่อสร้าง	45.3	8,634.4	-	0.9	0.4	-	-	1.7	3.4	6. Construction			
7 การขนส่ง และการขายนลิค การซ่อมยานยนต์	144.0	10,590.0	0.4	10.7	20.3	2.1	0.9	4.7	1.7	7. Wholesale and retail trade; repair of motor vehicles and motorcycles			
8 การขนส่ง และสถานที่เก็บสินค้า	28.6	13,988.2	-	3.1	4.6	0.3	-	-	1.5	8. Transportation and storage			
9 ที่พักแรมและบริการด้านอาหาร	66.6	8,595.2	-	2.3	7.5	22.7	0.5	1.6	0.8	9. Accommodation and food service activities			
10 ข้อมูลข่าวสารและการสื่อสาร	7.9	24,372.9	-	0.2	2.0	0.6	-	-	0.7	10. Information and communication			
11 กิจกรรมทางการเงินและการประกันภัย	29.1	24,071.4	0.9	-	2.1	-	-	-	0.6	11. Financial and insurance activities			
12 กิจกรรมอสังหาริมทรัพย์	15.1	12,410.8	-	-	0.7	-	-	1.6	0.5	12. Real estate activities			
13 กิจกรรมทางวิชาชีพ วิทยาศาสตร์ และเทคนิค	11.3	14,184.3	-	0.7	1.0	0.9	-	-	0.5	13. Professional, scientific and technical activities			
14 กิจกรรมบริการและการบริการสนับสนุน	18.3	10,988.1	-	1.2	0.7	1.1	-	0.8	0.5	14. Administrative and support service activities			
15. การบริหารราชการ การป้องกันประเทศ การประกันสังคม	98.8	16,582.6	-	1.0	4.3	-	-	5.2	0.4	15. Public administration and defence; compulsory social security			
16. การศึกษา	100.5	20,306.3	-	-	22.0	1.9	-	7.8	-	16. Education			
17. กิจกรรมด้านสุขภาพและงานสังคมสงเคราะห์	79.2	18,300.3	0.5	11.3	10.7	2.6	-	3.2	0.5	17. Human health and social work activities			
18. ศิลปะ ความบันเทิง และนันทนาการ	16.1	11,304.7	0.6	0.3	6.3	1.4	-	0.2	-	18. Arts, entertainment and recreation			
19. กิจกรรมบริการด้านอื่น ๆ	19.3	8,905.8	-	-	-	0.4	-	0.5	-	19. Other service activities			
20. กิจกรรมการจ้างงานในครัวเรือนส่วนบุคคล การผลิตสินค้าและบริการที่ตนเองเพื่อใช้ในครัวเรือน	12.9	7,362.5	-	0.1	0.3	2.5	-	1.5	-	20. Activities of households as employers; undifferentiated goods and services-producing activities of households for own use			
21. กิจกรรมขององค์กรระหว่างประเทศ	-	-	-	-	-	-	-	-	-	21. Activities of extraterritorial organizations and bodies			
22. ไม่ทราบ	2.1	10,235.1	-	-	-	-	-	-	-	22. Unknown			

ตารางที่ 16 จำนวนลูกจ้างเอกชน จำนวนตามค่าจ้างเฉลี่ย ผลประโยชน์ที่ได้รับ อุตสาหกรรม ภาคกลาง
TABLE 16 PRIVATE EMPLOYEE BY AVERAGE WAGE, FRINGE BENEFIT, INDUSTRY, CENTRAL REGION

ไตรมาสที่ 2/2559 : Quarter 2/2016

หน่วยเป็นพัน : In Thousands

อุตสาหกรรม	จำนวน ลูกจ้างเอกชน Total Private Employee	ลูกจ้างเอกชนที่ได้รับผลประโยชน์อื่นๆ Private Employee Receive Fringe Benefit										INDUSTRY
		ค่าจ้างเฉลี่ย		ได้รับเป็นเงิน In Cash		ได้รับเป็นสิ่งของ In Kind		ที่อยู่อาศัย		อื่นๆ		
		Average Wage	Bonus	โบนัส	ค่าล่วงเวลา	เงินอื่นๆ	อาหาร	เครื่องแต่งกาย	Housing	Others	Others	
ยอดรวม	6,000.1	11,873.6	11.7	1,263.8	1,203.7	673.3	12.3	196.8	444.1			TOTAL
1. เกษตรกรรม การป่าไม้ และการประมง	400.2	6,851.4	0.2	3.0	6.0	19.2	-	28.4	6.0			1. Agriculture, forestry and fishing
2. การทำเหมืองแร่ และเหมืองหิน	27.4	16,977.8	-	3.7	0.9	-	-	1.1	2.0			2. Mining and quarrying
3. การผลิต	3,154.4	11,938.6	7.7	1,101.4	901.3	476.5	8.3	68.3	383.9			3. Manufacturing
4. ไฟฟ้า ก๊าซ ไอน้ำและระบบปรับอากาศ	9.3	27,065.7	-	2.1	4.8	1.1	-	0.4	0.3			4. Electricity, gas, steam and air conditioning supply
5. การจัดหา น้ำ การจัดการและการบำบัดน้ำเสีย ของเสีย และสิ่งมีค่า	7.0	7,984.6	0.6	0.6	-	-	-	0.9	-			5. Water supply; sewerage, waste management and remediation activities
6. การก่อสร้าง	486.6	10,380.2	0.2	19.4	14.5	3.9	-	18.6	15.0			6. Construction
7. การขายส่ง และการขายปลีก การซ่อมยานยนต์	700.6	11,626.9	0.7	41.3	91.7	23.1	2.1	39.3	10.2			7. Wholesale and retail trade; repair of motor vehicles and motorcycl
8. การขนส่ง และสถานที่เก็บสินค้า	207.1	15,470.0	0.3	31.1	49.7	11.1	-	7.5	15.1			8. Transportation and storage
9. ที่พักแรมและบริการด้านอาหาร	267.6	9,945.6	0.3	9.4	60.4	105.6	0.7	8.7	3.9			9. Accommodation and food service activities
10. ข้อมูลข่าวสารและการสื่อสาร	37.1	24,773.7	-	0.4	3.3	1.2	-	-	0.8			10. Information and communication
11. กิจกรรมทางการเงินและการประกันภัย	95.1	23,697.3	0.8	3.0	15.4	0.0	-	0.2	0.6			11. Financial and insurance activities
12. กิจกรรมอสังหาริมทรัพย์	58.5	13,675.4	-	2.0	2.4	1.0	-	4.8	0.5			12. Real estate activities
13. กิจกรรมทางวิชาชีพ วิทยาศาสตร์ และเทคนิค	44.7	20,975.2	-	0.9	6.4	3.7	-	-	0.5			13. Professional, scientific and technical activities
14. กิจกรรมการบริหารและการบริการสนับสนุน	170.7	11,786.7	-	36.6	14.4	4.4	0.7	2.4	4.1			14. Administrative and support service activities
15. การบริหารราชการ การป้องกันประเทศ การประกันสังคม	-	-	-	-	-	-	-	-	-			15. Public administration and defence; compulsory social security
16. การศึกษา	63.9	16,797.7	-	1.0	2.9	1.7	-	0.6	-			16. Education
17. กิจกรรมด้านสุขภาพและงานสังคมสงเคราะห์	61.3	17,478.6	-	4.9	7.5	1.9	-	0.3	0.5			17. Human health and social work activities
18. ศิลปะ ความบันเทิง และนันทนาการ	51.3	11,208.5	0.9	1.8	13.9	3.5	0.4	0.7	0.4			18. Arts, entertainment and recreation
19. กิจกรรมบริการด้านอื่น ๆ	101.8	8,369.7	-	0.4	6.0	4.1	-	3.2	0.1			19. Other service activities
20. กิจกรรมการจ้างงานในครัวเรือนส่วนบุคคล การผลิตสินค้าและบริการที่ตนเองเพื่อใช้ในครัวเรือน	47.4	7,679.9	-	1.0	1.5	11.4	0.2	11.6	0.3			20. Activities of households as employers; undifferentiated goods and services-producing activities of households for own u
21. กิจกรรมขององค์การระหว่างประเทศ	-	-	-	-	-	-	-	-	-			21. Activities of extraterritorial organizations and bodies
22. ไม่ทราบ	8.0	18,388.7	-	-	0.8	-	-	-	-			22. Unknown

ตารางที่ 16 จำนวนลูกจ้างเอกชน จำแนกตามค่าจ้างเฉลี่ย สลปรับอื่นที่ได้รับ อุตสาหกรรม เขต และเขตการปกครอง ภาคกลาง (ต่อ)
TABLE 16 PRIVATE EMPLOYEE BY AVERAGE WAGE, FRINGE BENEFIT, INDUSTRY, SEX AND AREA, CENTRAL REGION (Contd.)

ไตรมาสที่ 2/2559 : Quarter 2/2016

หน่วยเป็นพัน : In Thousands

อุตสาหกรรม	จำนวนลูกจ้าง เอกชน Total Private Employee	ลูกจ้างเอกชนที่ได้รับผลประโยชน์อื่น ๆ Private Employee Receive Fringe Benefit										INDUSTRY
		ได้รับเป็นเงิน In Cash					ได้รับเป็นสิ่งของ In Kind					
		ค่าจ้างเฉลี่ย Average Wage	โบนัส Bonus	ค่าล่วงเวลา Overtime	เงินอื่นๆ Other income	อาหาร Food	เครื่องแต่งกาย Clothes	ที่อยู่อาศัย Housing	อื่นๆ Others			
ยอดรวม	2,952.0	12,804.9	2.8	646.0	595.3	367.8	3.4	102.8	201.8			TOTAL
ชาย	1,605.6	13,545.1	1.5	377.2	327.0	182.8	2.5	63.0	99.2			MALE
1. เกษตรกรรม การป่าไม้ และการประมง	54.3	7,954.6	0.2	1.2	1.0	4.5	-	3.3	0.4	1. Agriculture, forestry and fishing		
2. การทำเหมืองแร่ และเหมืองหิน	11.1	26,993.3	-	3.5	0.7	-	-	0.7	-	2. Mining and quarrying		
3. การผลิต	848.2	13,838.6	0.7	315.8	243.7	131.0	1.3	21.6	81.9	3. Manufacturing		
4. ไฟฟ้า ก๊าซ ไอน้ำ และระบบปรับอากาศ	4.0	38,733.1	-	1.1	3.1	-	-	0.4	0.3	4. Electricity, gas, steam and air conditioning supply		
5. การจัดหา น้ำ การจัดการและการบำบัดน้ำเสีย ของเสีย และสิ่งปฏิกูล	0.9	6,768.9	-	-	-	-	-	-	-	5. Water supply; sewerage, waste management and remediation activities		
6. การก่อสร้าง	151.2	11,280.1	0.2	6.6	7.0	1.5	-	7.4	4.7	6. Construction		
7. การขนส่ง และการขอยืม การซ่อมยานยนต์	195.7	11,884.3	0.3	13.2	16.4	10.2	0.2	19.8	6.4	7. Wholesale and retail trade; repair of motor vehicles and motorcycles		
8. การขนส่ง และสถานที่เก็บสินค้า	76.3	14,614.1	-	12.1	15.8	5.4	-	3.1	2.1	8. Transportation and storage		
9. ที่พักแรมและบริการด้านอาหาร	62.0	11,008.3	0.3	0.9	17.9	25.2	-	3.5	1.3	9. Accommodation and food service activities		
10. ข้อมูลข่าวสารและการสื่อสาร	17.0	26,430.9	-	-	0.7	-	-	-	-	10. Information and communication		
11. กิจกรรมทางการเงินและการประกันภัย	21.6	23,602.7	-	0.9	6.2	-	-	0.1	-	11. Financial and insurance activities		
12. กิจกรรมอสังหาริมทรัพย์	15.6	16,033.6	-	0.5	1.0	0.1	-	0.8	-	12. Real estate activities		
13. กิจกรรมทางวิชาชีพ วิทยาศาสตร์ และเทคนิค	17.2	21,770.4	-	0.3	2.4	-	-	-	-	13. Professional, scientific and technical activities		
14. กิจกรรมการบริหารและการบริการสนับสนุน	75.1	12,301.6	-	19.2	8.1	2.5	0.7	0.5	2.1	14. Administrative and support service activities		
15. การบริหารราชการ การป้องกันประเทศ การประกันสังคม	-	-	-	-	-	-	-	-	-	15. Public administration and defence; compulsory social security		
16. การศึกษา	9.8	19,369.7	-	-	-	-	-	0.2	-	16. Education		
17. กิจกรรมด้านสุขภาพและงานสังคมสงเคราะห์	9.6	28,120.7	-	0.5	-	0.2	-	0.1	-	17. Human health and social work activities		
18. ศิลปะ ความบันเทิง และนันทนาการ	10.6	12,592.4	-	1.3	1.8	0.7	0.4	-	-	18. Arts, entertainment and recreation		
19. กิจกรรมบริการด้านอื่น ๆ	21.4	7,112.0	-	0.4	1.3	1.4	-	0.9	-	19. Other service activities		
20. กิจกรรมการจ้างงานในครัวเรือนส่วนบุคคล การผลิตสินค้าและบริการที่ขึ้นเองเพื่อใช้ในครัวเรือน	3.0	8,686.1	-	-	-	0.1	-	0.7	-	20. Activities of households as employers; undifferentiated goods and services-producing activities of households for own use		
21. กิจกรรมขององค์กรระหว่างประเทศ	-	-	-	-	-	-	-	-	-	21. Activities of extraterritorial organizations and bodies		
22. ไม่ทราบ	1.1	10,789.2	-	-	-	-	-	-	-	22. Unknown		

ตารางที่ 16 จำนวนลูกจ้างเอกชน จำแนกตามค่าจ้างเฉลี่ย ผลประโยชน์ที่ได้รับ อุตสาหกรรม เพศ และเขตการปกครอง ภาคกลาง (ต่อ)

TABLE 16 PRIVATE EMPLOYEE BY AVERAGE WAGE, FRINGE BENEFIT, INDUSTRY, SEX AND AREA, CENTRAL REGION (Contd.)

ไตรมาสที่ 2/2559 : Quarter 2/2016 หน่วยเป็นพัน : In Thousands

อุตสาหกรรม	จำนวนลูกจ้าง เอกชน	นอกเขตเทศบาล NON-MUNICIPAL AREA										INDUSTRY	
		ค่าจ้างเฉลี่ย		ได้รับเป็นเงิน In Cash		ลูกจ้างเอกชนที่ได้รับผลประโยชน์อื่นๆ		Private Employee Receive Fringe Benefit		ได้รับเป็นสิ่งของ In Kind			INDUSTRY
		Average	Wage	โบนัส	ค่าล่วงเวลา	เงินอื่นๆ	อาหาร	เครื่องแต่งกาย	ที่อยู่อาศัย	อื่นๆ	Others		
ยอดรวม	3,048.1	10,971.7	8.8	617.8	608.4	305.4	8.9	94.0	242.3			TOTAL	
ชาย	1,725.7	11,422.2	3.6	324.5	316.4	148.0	3.8	63.2	106.5			MALE	
1.เกษตรกรรม การป่าไม้ และการประมง	189.9	7,112.6	-	0.9	4.6	11.8	-	18.6	3.0	1. Agriculture, forestry and fishing			
2.การทำเหมืองแร่ และเหมืองหิน	8.7	10,455.6	-	-	0.2	-	-	-	1.3	2. Mining and quarrying			
3. การผลิต	829.6	11,960.2	2.4	279.6	234.6	111.0	3.0	23.0	82.4	3. Manufacturing			
4. ไฟฟ้า ก๊าซ ไอน้ำและระบบปรับอากาศ	2.6	22,306.2	-	1.1	0.7	0.7	-	-	-	4. Electricity, gas, steam and air conditioning supply			
5. การจัดหา การจัดการและการบำบัดน้ำเสีย ของเสีย และสิ่งปฏิกูล	2.7	9,557.9	0.6	0.6	-	-	-	0.5	-	5. Water supply; sewerage, waste management and remediation activities			
6. การก่อสร้าง	257.8	10,105.2	-	9.3	5.5	2.4	-	5.4	5.8	6. Construction			
7. การขายส่ง และการขายปลีก การซ่อมยานยนต์	181.0	11,109.0	-	4.9	23.5	5.4	0.8	9.2	1.8	7. Wholesale and retail trade; repair of motor vehicles and motorcycles			
8. การขนส่ง และสถานที่เก็บสินค้า	86.4	16,244.6	0.3	12.8	27.2	5.0	-	3.7	11.2	8. Transportation and storage			
9. ที่พักแรมและบริการด้านอาหาร	20.5	11,199.0	-	1.5	4.0	8.0	-	0.4	-	9. Accommodation and food service activities			
10. ข้อมูลข่าวสารและการสื่อสาร	8.2	27,285.4	-	0.2	1.6	0.6	-	-	0.2	10. Information and communication			
11.กิจกรรมทางการเงินและการประกันภัย	16.6	23,176.2	-	0.5	3.0	-	-	-	-	11. Financial and insurance activities			
12. กิจกรรมอสังหาริมทรัพย์	8.5	13,516.1	-	-	0.3	0.8	-	0.7	-	12. Real estate activities			
13. กิจกรรมทางวิชาชีพ วิทยาศาสตร์ และเทคนิค	4.7	25,830.8	-	-	-	-	-	-	-	13. Professional, scientific and technical activities			
14. กิจกรรมการบริหารและการบริการสนับสนุน	47.3	10,484.8	-	13.3	4.5	0.6	-	0.2	0.9	14. Administrative and support service activities			
15. การบริหารราชการ การป้องกันประเทศ การประกันสังคม	-	-	-	-	-	-	-	-	-	15. Public administration and defence; compulsory social security			
16. การศึกษา	5.9	18,161.2	-	-	0.9	-	-	-	-	16. Education			
17. กิจกรรมด้านสุขภาพและงานสังคมสงเคราะห์	6.3	13,104.2	-	-	1.7	-	-	-	-	17. Human health and social work activities			
18. ศิลปะ ความบันเทิง และนันทนาการ	10.2	10,837.1	0.3	-	1.3	1.2	-	0.4	-	18. Arts, entertainment and recreation			
19. กิจกรรมบริการด้านอื่น ๆ	31.8	8,289.7	-	-	0.6	0.5	-	0.5	-	19. Other service activities			
20. กิจกรรมการจ้างงานในครัวเรือนส่วนบุคคล การผลิตสินค้าและบริการที่ขึ้นเองเพื่อใช้ในครัวเรือน	4.4	9,035.1	-	-	1.3	-	-	0.8	-	20. Activities of households as employers; undifferentiated goods and services-producing activities of households for own use			
21. กิจกรรมขององค์การระหว่างประเทศ	-	-	-	-	-	-	-	-	-	21. Activities of extraterritorial organizations and bodies			
22. ไม่ทราบ	2.5	27,704.7	-	-	0.8	-	-	-	-	22. Unknown			

ตารางที่ 17 จำนวนลูกจ้างรัฐบาล จำนวนตามค่าจ้างเฉลี่ย ผลประโยชน์ที่ได้รับ อุตสาหกรรม และเพศ ภาคกลาง
TABLE 17 GOVERNMENT EMPLOYEE BY AVERAGE WAGE, FRINGE BENEFIT, INDUSTRY AND SEX, CENTRAL REGION

อุตสาหกรรม Industry	จำนวน Total Government Employee	ลูกจ้างรัฐบาลที่ได้รับเงิน In Cash						ลูกจ้างรัฐบาลที่ได้รับผลประโยชน์ Government Employee Receive Fringe Benefit				INDUSTRY		
		ได้รับเป็นเงิน		ได้รับเป็นสิ่งของ		ได้รับเป็นเงินของ		ได้รับเป็นสิ่งของ		ได้รับเป็นเงินของ				
		โบนัส Bonus	ค่าล่วงเวลา Overtime	เงินอื่นๆ Other Income	อาหาร Food	เสื้อผ้า Clothes	ที่อยู่อาศัย Housing	อื่นๆ Others						
ชาย														
1. เกษตรกรรม การป่าไม้ และการประมง	473.9	0.8	12.2	80.6	3.0	-	41.8	3.3	-	-	-	-	-	MALE
2. การทำเหมืองแร่ และเหมืองหิน	1.3	-	-	-	-	-	-	-	-	-	-	-	-	- 1. Agriculture, forestry and fishing
3. การผลิต	2.9	-	-	-	-	-	-	-	-	-	-	-	-	- 2. Mining and quarrying
4. ไฟฟ้า ก๊าซ ไอน้ำ และระบบปรับอากาศ	34.6	-	1.3	5.8	-	-	0.6	0.7	-	0.6	-	-	-	- 3. Manufacturing
5. การจัดหาสินค้า การจัดการและการบำบัดน้ำเสีย ของเสีย และสิ่งปฏิกูล	15.6	-	1.2	-	-	-	0.9	0.3	-	0.9	-	-	-	0.7 4. Electricity, gas, steam and air conditioning supply
6. การก่อสร้าง	0.3	-	-	-	-	-	-	-	-	-	-	-	-	0.3 5. Water supply, sewerage, waste management and remediation activities
7. การขายส่ง และการขายปลีก การซ่อมยานยนต์	-	-	-	-	-	-	-	-	-	-	-	-	-	- 6. Construction
8. การขนส่ง และสถานที่พำนัก	30.2	-	0.2	4.7	1.2	-	0.2	-	-	-	-	-	-	- 7. Wholesale and retail trade; repair of motor vehicles and motorcycles
9. ที่พักแรมและบริการด้านการอาหาร	0.2	-	-	-	-	-	-	-	-	-	-	-	-	- 8. Transportation and storage
10. ซ้ำชุดค่าตอบแทนและการสื่อสาร	7.3	-	-	0.9	-	-	-	-	-	-	-	-	-	- 9. Accommodation and food service activities
11. กิจกรรมทางการเงินและการประกันภัย	10.2	-	0.1	1.6	-	-	0.4	-	-	-	-	-	-	- 10. Information and communication
12. กิจกรรมอสังหาริมทรัพย์	-	-	-	-	-	-	-	-	-	-	-	-	-	- 11. Financial and insurance activities
13. กิจกรรมการวิจัย วิจัยและพัฒนา และเทคโนโลยี	6.3	-	-	0.1	-	-	0.2	-	-	-	-	-	-	- 12. Real estate activities
14. กิจกรรมการบริการและการบริการสนับสนุน	0.2	-	-	6.356.1	-	-	-	-	-	-	-	-	-	- 13. Professional, scientific and technical activities
15. การบริหารราชการ การป้องกันประเทศ การประมงและสัตว์	261.8	0.8	2.4	43.0	0.4	-	29.7	-	-	-	-	-	-	- 14. Administrative and support service activities
16. การศึกษา	71.9	-	1.5	19.0	0.4	-	5.7	-	-	-	-	-	-	2.2 15. Public administration and defence; compulsory social security
17. กิจกรรมด้านสุขภาพและการขนส่งและการขนส่ง	27.4	-	5.6	5.5	1.0	-	4.0	-	-	-	-	-	-	0.1 16. Education
18. ศิลปะ วัฒนธรรม กีฬา และนันทนาการ	1.1	-	-	0.1	-	-	-	-	-	-	-	-	-	- 17. Human health and social work activities
19. กิจกรรมบริการด้านอื่น ๆ	2.7	-	-	-	-	-	-	-	-	-	-	-	-	- 18. Arts, entertainment and recreation
20. กิจกรรมการจ้างงานในครัวเรือนส่วนบุคคล การผลิตสินค้าและบริการที่ซื้อของเพื่อใช้ในครัวเรือน	-	-	-	-	-	-	-	-	-	-	-	-	-	- 19. Other service activities
21. กิจกรรมขององค์การระหว่างประเทศ	-	-	-	-	-	-	-	-	-	-	-	-	-	- 20. Activities of households as employers; undifferentiated goods and services-producing activities of households for own use
22. ไม่ทราบ	-	-	-	-	-	-	-	-	-	-	-	-	-	- 21. Activities of extraterritorial organizations and bodies
หญิง														
1. เกษตรกรรม การป่าไม้ และการประมง	526.1	1.0	28.3	75.2	5.3	-	30.7	2.4	-	-	-	-	-	FEMALE
2. การทำเหมืองแร่ และเหมืองหิน	1.6	-	-	-	-	-	-	-	-	-	-	-	-	- 1. Agriculture, forestry and fishing
3. การผลิต	1.2	-	0.8	-	-	-	-	-	-	-	-	-	-	- 2. Mining and quarrying
4. ไฟฟ้า ก๊าซ ไอน้ำ และระบบปรับอากาศ	10.5	-	-	0.3	-	-	-	-	-	-	-	-	-	- 3. Manufacturing
5. การจัดหาสินค้า การจัดการและการบำบัดน้ำเสีย ของเสีย และสิ่งปฏิกูล	5.6	-	-	0.3	-	-	0.6	-	-	-	-	-	-	- 4. Electricity, gas, steam and air conditioning supply
6. การก่อสร้าง	-	-	-	-	-	-	-	-	-	-	-	-	-	- 5. Water supply, sewerage, waste management and remediation activities
7. การขายส่ง และการขายปลีก การซ่อมยานยนต์	-	-	-	-	-	-	-	-	-	-	-	-	-	- 6. Construction
8. การขนส่ง และสถานที่พำนัก	14.1	-	-	-	-	-	-	-	-	-	-	-	-	- 7. Wholesale and retail trade; repair of motor vehicles and motorcycles
9. ที่พักแรมและบริการด้านการอาหาร	0.3	-	-	-	-	-	-	-	-	-	-	-	-	- 8. Transportation and storage
10. ซ้ำชุดค่าตอบแทนและการสื่อสาร	2.6	-	-	1.0	-	-	-	-	-	-	-	-	-	- 9. Accommodation and food service activities
11. กิจกรรมทางการเงินและการประกันภัย	15.8	0.5	0.1	0.5	-	-	0.1	-	-	-	-	-	-	- 10. Information and communication
12. กิจกรรมอสังหาริมทรัพย์	-	-	-	-	-	-	-	-	-	-	-	-	-	- 11. Financial and insurance activities
13. กิจกรรมการวิจัย วิจัยและพัฒนา และเทคโนโลยี	6.0	-	-	0.0	-	-	0.0	-	-	-	-	-	-	- 12. Real estate activities
14. กิจกรรมการบริการและการบริการสนับสนุน	0.8	-	-	-	-	-	-	-	-	-	-	-	-	- 13. Professional, scientific and technical activities
15. การบริหารราชการ การป้องกันประเทศ การประมงและสัตว์	186.0	0.1	1.3	10.6	0.2	-	8.7	-	-	-	-	-	-	1.7 15. Public administration and defence; compulsory social security
16. การศึกษา	163.3	0.0	0.4	40.5	0.9	-	11.1	-	-	-	-	-	-	0.2 16. Education
17. กิจกรรมด้านสุขภาพและการขนส่งและการขนส่ง	114.5	0.5	25.6	21.8	4.0	-	9.9	-	-	-	-	-	-	0.5 17. Human health and social work activities
18. ศิลปะ วัฒนธรรม กีฬา และนันทนาการ	2.0	-	-	0.1	-	-	0.2	-	-	-	-	-	-	- 18. Arts, entertainment and recreation
19. กิจกรรมบริการด้านอื่น ๆ	2.0	-	-	-	0.2	-	-	-	-	-	-	-	-	- 19. Other service activities
20. กิจกรรมการจ้างงานในครัวเรือนส่วนบุคคล การผลิตสินค้าและบริการที่ซื้อของเพื่อใช้ในครัวเรือน	-	-	-	-	-	-	-	-	-	-	-	-	-	- 20. Activities of households as employers; undifferentiated goods and services-producing activities of households for own use
21. กิจกรรมขององค์การระหว่างประเทศ	-	-	-	-	-	-	-	-	-	-	-	-	-	- 21. Activities of extraterritorial organizations and bodies
22. ไม่ทราบ	-	-	-	-	-	-	-	-	-	-	-	-	-	- 22. Unknown

ตารางที่ 17 จำนวนลูกจ้างรัฐบาล จำนวนตามค่าจ้างเฉลี่ย ผลประโยชน์ที่ได้รับ อุตสาหกรรม เพศ และเขตการปกครอง ภาคกลาง (ต่อ)
TABLE 17 GOVERNMENT EMPLOYEE BY AVERAGE WAGE, FRINGE BENEFIT, INDUSTRY, SEX AND AREA, CENTRAL REGION (Contd.)

อุตสาหกรรม Industry	จำนวน ลูกจ้างรัฐบาล Total Government Employee	ในเขตเทศบาล MUNICIPAL AREA										INDUSTRY
		ลูกจ้างรัฐบาลที่ได้รับผลประโยชน์อื่น ๆ Government Employee Receive Fringe Benefit					ได้รับเป็นเงิน In Cash					
		ค่าจ้างเฉลี่ย Average Wage	โบนัส Bonus	ค่าล่วงเวลา Overtime	เงินอื่น ๆ Other Income	อาหาร Food	เครื่องแต่งกาย Clothes	ที่อยู่อาศัย Housing	อื่นๆ Others	ได้รับเป็นสิ่งของ In Kind	อื่นๆ Others	
ยอดรวม	498.4	22,817.4	0.1	26.1	84.4	5.8	-	42.9	4.7			TOTAL
ชาย	241.4	23,728.1	-	8.0	44.6	2.4	-	28.8	2.8			MALE
1.เกษตรกรรม การป่าไม้ และการประมง	0.3	11,000.0	-	-	-	-	-	-	-	-	-	- 1. Agriculture, forestry and fishing
2.การทำเหมืองแร่ และเหมืองหิน	-	-	-	-	-	-	-	-	-	-	-	- 2. Mining and quarrying
3. การผลิต	1.1	13,904.2	-	-	-	-	-	-	-	-	-	- 3. Manufacturing
4. ไฟฟ้า ก๊าซ ไอน้ำ และระบบปรับอากาศ	17.0	30,654.3	-	0.2	3.4	-	-	0.4	0.2	4. Electricity, gas, steam and air conditioning supply		
5. การจัดหา การจัดการและการบำบัดน้ำเสีย ของเสีย และสิ่งปฏิกูล	6.3	17,568.5	-	-	-	-	-	0.5	0.3	5. Water supply; sewerage, waste management and remediation activities		
6. การก่อสร้าง	-	-	-	-	-	-	-	-	-	6. Construction		
7. การขนส่ง และการขนส่ง การซ่อมยานยนต์	-	-	-	-	-	-	-	-	-	7. Wholesale and retail trade; repair of motor vehicles and motorcycles		
8. การขนส่ง และสถานที่เก็บสินค้า	20.4	39,531.9	-	-	2.8	1.2	-	0.2	-	8. Transportation and storage		
9. ที่พักแรมและบริการด้านอาหาร	0.2	9,500.0	-	-	-	-	-	-	-	9. Accommodation and food service activities		
10. ข้อมูลข่าวสารและการสื่อสาร	3.7	30,044.3	-	-	0.5	-	-	-	-	10. Information and communication		
11. กิจกรรมทางการเงินและการประกันภัย	6.5	32,880.7	-	0.1	0.9	-	-	0.4	-	11. Financial and insurance activities		
12. กิจกรรมอสังหาริมทรัพย์	-	-	-	-	-	-	-	-	-	12. Real estate activities		
13. กิจกรรมทางวิชาชีพ วิทยาศาสตร์ และเทคนิค	2.5	14,373.6	-	-	0.0	-	-	0.2	-	13. Professional, scientific and technical activities		
14. กิจกรรมการบริหารและการบริการสนับสนุน	0.2	6,356.1	-	-	-	-	-	-	-	14. Administrative and support service activities		
15. การบริหารราชการ การป้องกันประเทศ การประกันสังคม	136.3	20,297.4	-	1.5	27.1	0.1	-	22.5	-	15. Public administration and defence; compulsory social security		
16. การศึกษา	30.9	24,994.6	-	1.5	6.2	-	-	1.1	-	16. Education		
17. กิจกรรมด้านสุขภาพและงานสังคมสงเคราะห์	15.3	23,551.5	-	4.8	3.6	1.0	-	3.5	-	17. Human health and social work activities		
18. ศิลปะ ความบันเทิง และนันทนาการ	0.7	10,637.8	-	-	0.1	-	-	-	-	18. Arts, entertainment and recreation		
19. กิจกรรมบริการด้านอื่น ๆ	0.1	12,000.0	-	-	-	-	-	-	-	19. Other service activities		
20. กิจกรรมการจ้างงานในครัวเรือนส่วนบุคคล การผลิตสินค้าและบริการที่ตนเองเพื่อใช้ในครัวเรือน	-	-	-	-	-	-	-	-	-	20. Activities of households as employers; undifferentiated goods and services-producing activities of households for own use		
21. กิจกรรมขององค์การระหว่างประเทศ	-	-	-	-	-	-	-	-	-	21. Activities of extraterritorial organizations and bodies		
22. ไม่ทราบ	-	-	-	-	-	-	-	-	-	22. Unknown		

ตารางที่ 17 จำนวนลูกจ้างรัฐบาล จำนวนตามค่าจ้างเฉลี่ย ผลประโยชน์ที่ได้รับ อุตสาหกรรม เพศ และเขตการปกครอง ภาคกลาง (ต่อ)
TABLE 17 GOVERNMENT EMPLOYEE BY AVERAGE WAGE, FRINGE BENEFIT, INDUSTRY, SEX AND AREA, CENTRAL REGION (Contd.)

อุตสาหกรรม Industry	จำนวน ลูกจ้างรัฐบาล Total Government Employee	ลูกจ้างรัฐบาลที่ได้รับผลประโยชน์อื่น ๆ Government Employee Receive Fringe Benefit					INDUSTRY					
		ค่าจ้างเฉลี่ย Average Wage	ได้รับเป็นเงิน In Cash		ได้รับเป็นสิ่งของ In Kind							
			โบนัส Bonus	ค่าล่วงเวลา Overtime	เงินอื่น ๆ Other Income	อาหาร Food		เครื่องแต่งกาย Clothes	ที่อยู่อาศัย Housing	อื่นๆ Others		
		256.9	21,961.7	0.1	18.1	39.8	3.4	-	14.1	1.9	FEMALE	
หญิง												
1. เกษตรกรรม การป่าไม้ และการประมง	1.5	8,912.7	-	-	-	-	-	-	-	-	-	- 1. Agriculture, forestry and fishing
2. การทำเหมืองแร่ และเหมืองหิน	-	-	-	-	-	-	-	-	-	-	-	- 2. Mining and quarrying
3. การผลิต	-	-	-	-	-	-	-	-	-	-	-	- 3. Manufacturing
4. ไฟฟ้า ก๊าซ ไอน้ำ และระบบปรับอากาศ	4.8	27,041.0	-	-	-	-	-	-	-	-	-	- 4. Electricity, gas, steam and air conditioning supply
5. การจัดหา น้ำ การจัดการและการบำบัดน้ำเสีย ของเสีย และสิ่งปฏิกูล	3.8	8,524.3	-	-	-	-	-	-	0.2	-	-	- 5. Water supply; sewerage, waste management and remediation activities
6. การก่อสร้าง	-	-	-	-	-	-	-	-	-	-	-	- 6. Construction
7. การขนส่ง และการขนส่ง การซ่อมยานยนต์	-	-	-	-	-	-	-	-	-	-	-	- 7. Wholesale and retail trade; repair of motor vehicles and motorcycles
8. การขนส่ง และสถานที่เก็บสินค้า	6.1	24,553.6	-	-	-	-	-	-	-	-	-	- 8. Transportation and storage
9. ที่พักแรมและบริการด้านอาหาร	0.1	5,000.0	-	-	-	-	-	-	-	-	-	- 9. Accommodation and food service activities
10. ข้อมูลข่าวสารและการสื่อสาร	1.6	32,587.9	-	-	-	-	-	-	-	-	-	- 10. Information and communication
11. กิจกรรมทางการเงินและการประกันภัย	9.6	28,904.5	-	0.1	0.3	-	-	-	0.1	-	-	- 11. Financial and insurance activities
12. กิจกรรมอสังหาริมทรัพย์	-	-	-	-	-	-	-	-	-	-	-	- 12. Real estate activities
13. กิจกรรมทางวิชาชีพ วิทยาศาสตร์ และเทคนิค	2.7	33,810.6	-	-	0.0	-	-	-	0.0	-	-	- 13. Professional, scientific and technical activities
14. กิจกรรมการบริหารและการบริหารสนับสนุน	0.2	15,000.0	-	-	-	-	-	-	-	-	-	- 14. Administrative and support service activities
15. การบริหารราชการ การป้องกันประเทศ การประกันสังคม	87.2	18,932.1	0.1	0.4	6.3	0.2	0.2	-	3.5	-	-	1.2 15. Public administration and defence; compulsory social security
16. การศึกษา	81.5	25,209.2	0.0	0.4	19.4	0.5	0.5	-	3.6	-	-	0.2 16. Education
17. กิจกรรมด้านสุขภาพและงานสังคมสงเคราะห์	57.5	20,524.8	0.0	17.2	13.7	2.7	-	-	6.7	-	-	0.5 17. Human health and social work activities
18. ศิลปะ ความบันเทิง และนันทนาการ	0.2	20,465.2	-	-	0.1	-	-	-	-	-	-	- 18. Arts, entertainment and recreation
19. กิจกรรมบริการด้านอื่น ๆ	0.2	20,000.0	-	-	-	-	-	-	-	-	-	- 19. Other service activities
20. กิจกรรมการจ้างงานในครัวเรือนส่วนบุคคล การผลิตสินค้าและบริการที่ขึ้นเองเพื่อใช้ในครัวเรือน	-	-	-	-	-	-	-	-	-	-	-	- 20. Activities of households as employers; undifferentiated goods and services-producing activities of households for own use
21. กิจกรรมขององค์กรระหว่างประเทศ	-	-	-	-	-	-	-	-	-	-	-	- 21. Activities of extraterritorial organizations and bodies
22. ไม่ทราบ	-	-	-	-	-	-	-	-	-	-	-	- 22. Unknown

ตารางที่ 18 จำนวนลูกจ้าง จำแนกตามอาชีพ ระดับของรายได้ ภาคกลาง

TABLE 18 EMPLOYEE BY OCCUPATION, INCOME CLASS, CENTRAL REGION

ไตรมาสที่ 2/2559 : Quarter 2/2016

หน่วยเป็นพัน : in Thousands

ระดับของรายได้	อาชีพ Occupation											รวม	คนงานซึ่งมิได้จำแนกไว้ในหมวดอื่น	INCOME CLASS
	ผู้บังคับบัญชาระดับสูง Legislators & Managers	ผู้ประกอบวิชาชีพ ด้านต่างๆ Professional	เจ้าหน้าที่เทคนิค และผู้ประกอบ วิชาชีพ Technicians	เสมียน Clerks	พนักงานบริการ ผู้จำหน่ายสินค้า Service Workers	อาชีพ ด้านการเกษตร ป่าไม้และประมง Agricultural & Fishery	ช่างฝีมือและผู้ปฏิบัติ งานที่เกี่ยวข้อง Craft & associat	ผู้ควบคุมเครื่องจักร งานด้านการประกอบ Plant & Machine controls	ผู้ประกอบอาชีพ งานพื้นฐาน Elementary occupations	Total				
ยอดรวม	268.1	576.1	544.1	584.2	776.9	136.7	1,190.8	1,762.8	1,194.2	15.2	7,048.9	15.2	TOTAL	
ต่ำกว่า 1,501 บาท	-	0.1	0.1	0.2	0.4	0.3	4.1	0.3	7.4	-	12.7	-	Less than 1,501 Baht	
1,501 - 2,500 บาท	-	1.0	-	2.3	2.2	3.0	4.7	2.6	13.8	-	29.6	-	1,501 - 2,500 Baht	
2,501 - 3,500 บาท	0.6	0.2	0.1	-	4.4	6.2	12.9	12.7	39.8	-	76.9	-	2,501 - 3,500 Baht	
3,501 - 4,500 บาท	0.7	1.0	-	0.3	10.1	10.2	7.8	10.3	54.1	-	94.4	-	3,501 - 4,500 Baht	
4,501 - 5,500 บาท	14.5	1.1	1.1	1.4	11.3	12.7	12.8	12.6	62.5	-	130.0	-	4,501 - 5,500 Baht	
5,501 - 6,500 บาท	0.9	3.5	1.4	2.8	28.3	18.8	38.8	23.2	133.9	-	251.6	-	5,501 - 6,500 Baht	
6,501 - 7,500 บาท	6.6	1.9	4.9	6.1	48.4	14.9	63.5	60.4	136.8	-	343.4	-	6,501 - 7,500 Baht	
7,501 - 10,000 บาท	23.3	21.4	60.4	142.4	364.1	49.7	556.8	1,023.6	627.8	4.1	2,873.5	4.1	7,501 - 10,000 Baht	
10,001 - 15,000 บาท	39.0	98.4	167.2	264.2	234.0	15.8	368.8	485.3	106.1	1.3	1,780.1	1.3	10,001 - 15,000 Baht	
15,001 - 20,000 บาท	33.5	127.9	141.1	94.4	30.9	3.8	78.4	83.7	5.7	0.4	599.7	0.4	15,001 - 20,000 Baht	
20,001 - 30,000 บาท	47.8	168.8	110.9	49.5	29.1	0.3	28.1	32.7	0.5	1.6	469.2	1.6	20,001 - 30,000 Baht	
มากกว่า 30,000 บาท	99.6	146.3	52.5	15.4	7.3	-	8.1	9.1	0.7	-	339.0	-	More than 30,000 Baht	
ไม่ทราบ	1.4	4.7	4.4	5.2	6.6	1.1	6.1	6.4	5.2	7.8	48.8	7.8	Unknown	

ตารางที่ 18 จำนวนลูกจ้างจำแนกตามอาชีพ ระดับของรายได้ และเพศ ภาคกลาง

TABLE 18 EMPLOYEE BY OCCUPATION, INCOME CLASS AND SEX, CENTRAL REGION

ระดับของรายได้	อาชีพ Occupation											รวม	ผู้จัดกร Legislators & Managers	ผู้ประกอบอาชีพ ต่างๆ Profes- sional	เจ้าหน้าที่เทคนิค และประกอบ วิชาชีพ Technicians	เสมียน Clerks	พนักงานบริการ ผู้จำหน่ายสินค้า Services Workers	ด้านการเกษตร ป่าไม้และประมง Agricultural & Fishery	ช่างฝีมือและผู้ปฏิบัติ งานที่เกี่ยวข้อง Craft & associat	ผู้ควบคุมเครื่องจักร งานด้านการประกอบ Plant & Machine controls	ผู้ประกอบอาชีพ งานพื้นฐาน Elementary occupations	คนงานซึ่ง ได้จำแนกไว้ ในหมวดอื่น Not Classifiable	INCOME CLASS
	ชาย	หญิง	รวม	ชาย	หญิง	รวม	ชาย	หญิง	รวม	ชาย	หญิง												
ทั้งหมด	3,831.1	157.0	231.5	250.4	163.5	388.1	96.3	898.0	1,103.4	564.9	8.0	MALE											
ต่ำกว่า 1,501 บาท	4.7	-	0.1	-	-	-	0.1	1.5	0.3	2.8	-	Less than 1,501 Baht											
1,501 - 2,500 บาท	13.5	-	0.9	-	-	0.5	1.8	2.5	1.4	6.5	-	1,501 - 2,500 Baht											
2,501 - 3,500 บาท	39.0	0.6	0.1	0.1	-	1.7	3.4	5.9	10.9	16.4	-	2,501 - 3,500 Baht											
3,501 - 4,500 บาท	42.8	0.7	0.9	-	0.2	1.9	5.9	4.1	5.5	23.6	-	3,501 - 4,500 Baht											
4,501 - 5,500 บาท	66.2	10.3	0.6	0.9	0.5	2.8	8.1	8.9	7.1	27.3	-	4,501 - 5,500 Baht											
5,501 - 6,500 บาท	136.5	0.8	0.5	0.5	0.2	6.0	13.5	25.4	16.0	73.5	-	5,501 - 6,500 Baht											
6,501 - 7,500 บาท	176.4	5.5	0.5	2.7	0.7	14.5	10.2	47.0	27.7	67.9	-	6,501 - 7,500 Baht											
7,501 - 10,000 บาท	1,508.8	16.6	6.4	20.1	44.2	147.0	35.5	386.4	567.8	282.9	1.8	7,501 - 10,000 Baht											
10,001 - 15,000 บาท	1,095.7	13.6	31.7	61.0	62.5	135.1	14.0	305.8	355.7	54.9	1.3	10,001 - 15,000 Baht											
15,001 - 20,000 บาท	306.7	18.3	41.0	62.3	22.8	14.0	2.8	71.9	68.6	4.7	0.4	15,001 - 20,000 Baht											
20,001 - 30,000 บาท	273.6	28.2	75.3	63.8	23.4	25.1	0.3	26.4	30.1	0.5	0.4	20,001 - 30,000 Baht											
มากกว่า 30,000 บาท	201.3	61.3	72.8	35.9	8.1	6.1	-	8.1	9.1	-	-	More than 30,000 Baht											
ไม่ทราบ	25.9	1.4	0.8	3.0	1.0	3.4	0.7	4.2	3.4	4.1	4.1	Unknown											
ทั้งหมด	3,217.9	111.1	344.6	293.7	420.6	418.8	40.4	292.8	659.3	629.3	7.2	FEMALE											
ต่ำกว่า 1,501 บาท	8.0	-	-	0.1	0.2	0.4	0.2	2.6	-	4.6	-	Less than 1,501 Baht											
1,501 - 2,500 บาท	16.1	-	0.2	-	2.3	1.7	1.2	2.2	1.1	7.4	-	1,501 - 2,500 Baht											
2,501 - 3,500 บาท	37.9	-	0.1	-	-	2.7	2.8	7.1	1.8	23.5	-	2,501 - 3,500 Baht											
3,501 - 4,500 บาท	51.6	-	0.1	-	0.1	8.1	4.3	3.7	4.9	30.5	-	3,501 - 4,500 Baht											
4,501 - 5,500 บาท	63.8	4.3	0.4	0.3	0.9	8.5	4.6	3.9	5.5	35.3	-	4,501 - 5,500 Baht											
5,501 - 6,500 บาท	115.1	0.2	2.9	0.9	2.6	22.3	5.3	13.4	7.2	60.4	-	5,501 - 6,500 Baht											
6,501 - 7,500 บาท	167.0	1.2	1.4	2.2	5.5	33.9	4.7	16.5	32.8	68.9	-	6,501 - 7,500 Baht											
7,501 - 10,000 บาท	1,364.8	6.7	15.0	40.3	98.1	217.0	14.2	170.4	455.8	344.9	2.3	7,501 - 10,000 Baht											
10,001 - 15,000 บาท	744.5	25.5	66.7	106.1	201.7	98.9	1.9	63.0	129.6	51.2	-	10,001 - 15,000 Baht											
15,001 - 20,000 บาท	293.0	15.3	86.8	78.8	71.6	17.0	1.0	6.5	15.1	0.9	-	15,001 - 20,000 Baht											
20,001 - 30,000 บาท	195.6	19.6	93.4	47.1	26.1	4.0	-	1.6	2.6	-	1.2	20,001 - 30,000 Baht											
มากกว่า 30,000 บาท	137.6	38.4	73.5	16.6	7.3	1.1	-	-	-	0.7	-	More than 30,000 Baht											
ไม่ทราบ	22.9	0.1	3.9	1.4	4.2	3.2	0.4	1.9	3.0	1.2	3.7	Unknown											

ตารางที่ 18 จำนวนลูกจ้าง จำแนกตามอาชีพ ระดับของรายได้ เพศ และเขตการปกครอง ภาคกลาง (ต่อ)
TABLE 18 EMPLOYEE BY OCCUPATION, INCOME CLASS, SEX AND AREA, CENTRAL REGION (Contd.)

ระดับของรายได้	ในเขตเทศบาล MUNICIPAL AREA													รวม	ผู้บัญชาการ Legislators	ผู้จัดการ & Managers	ผู้ประกอบอาชีพ ด้านต่าง ๆ Professional	เจ้าหน้าที่เทคนิค และผู้ประกอบ วิชาชีพ Technicians	เสมียน Clerks	พนักงานบริการ ผู้จำหน่ายสินค้า Service Workers	อาชีพ Occupation			ผู้ควบคุมเครื่องจักร งานด้านกลั่นกรอง Plant & Machine controls	ผู้ประกอบอาชีพ งานพื้นฐาน Elementary occupations	คนงานซึ่งมี ได้จำแนกไว้ ในหมวดอื่น Not Classifiable	INCOME CLASS
	Total	ผู้ปฏิบัติงาน Legislators	ผู้จัดการ & Managers	ผู้ประกอบอาชีพ ด้านต่าง ๆ Professional	เจ้าหน้าที่เทคนิค และผู้ประกอบ วิชาชีพ Technicians	เสมียน Clerks	พนักงานบริการ ผู้จำหน่ายสินค้า Service Workers	ด้านเกษตร ป่าไม้และประมง Agricultural & Fishery	ช่างฝีมือและผู้ปฏิบัติ งานที่เกี่ยวข้อง Craft & associat	ผู้ควบคุมเครื่องจักร งานด้านกลั่นกรอง Plant & Machine controls	ผู้ประกอบอาชีพ งานพื้นฐาน Elementary occupations	คนงานซึ่งมี ได้จำแนกไว้ ในหมวดอื่น Not Classifiable															
ยอดรวม	3,475.5	153.2	319.9	293.9	297.5	4,69.9	42.8	523.4	879.6	485.5	9.7	TOTAL															
ชาย	1,858.9	81.5	134.0	127.7	93.9	2,158	31.9	396.0	552.6	221.4	4.0	MALE															
ต่ำกว่า 1,501 บาท	0.9	-	-	-	-	-	0.1	0.1	0.3	0.4	-	Less than 1,501 Baht															
1,501 - 2,500 บาท	3.5	-	0.1	-	-	-	0.1	1.6	-	1.8	-	1501 - 2,500 Baht															
2,501 - 3,500 บาท	9.4	-	0.1	-	-	1.1	1.7	0.8	1.8	4.0	-	2501 - 3,500 Baht															
3,501 - 4,500 บาท	10.0	-	0.1	-	0.2	0.7	0.6	2.0	1.3	5.1	-	3501 - 4,500 Baht															
4,501 - 5,500 บาท	15.4	3.0	0.6	0.3	0.3	1.0	1.5	2.3	1.1	5.5	-	4501 - 5,500 Baht															
5,501 - 6,500 บาท	42.2	0.7	0.1	0.3	-	3.9	2.4	9.9	6.2	18.7	-	5501 - 6,500 Baht															
6,501 - 7,500 บาท	60.8	0.0	0.0	0.6	0.7	10.0	1.3	14.1	10.2	23.8	-	6501 - 7,500 Baht															
7,501 - 10,000 บาท	706.7	4.5	2.3	7.2	24.8	79.8	12.7	158.6	284.5	131.1	1.3	7501 - 10,000 Baht															
10,001 - 15,000 บาท	540.2	6.9	15.6	25.9	33.7	89.3	9.7	146.6	184.0	27.1	1.3	10001 - 15,000 Baht															
15,001 - 20,000 บาท	163.6	10.4	21.8	31.3	11.5	9.8	1.5	39.8	36.6	0.9	-	15001 - 20,000 Baht															
20,001 - 30,000 บาท	163.7	19.1	48.2	34.4	16.2	15.4	0.1	11.9	17.6	0.5	0.4	20001 - 30,000 Baht															
มากกว่า 30,000 บาท	130.6	36.1	45.2	25.4	6.5	3.8	-	6.2	7.2	-	-	More than 30,000 Baht															
ไม่ทราบ	12.0	0.8	0.1	2.4	0.1	0.9	0.3	2.2	1.8	2.4	1.0	Unknown															
หญิง	1,616.6	71.7	185.9	166.2	203.6	2,542	10.9	127.4	327.1	264.1	5.7	FEMALE															
ต่ำกว่า 1,501 บาท	2.6	-	-	-	0.2	0.1	0.1	1.2	-	0.9	-	Less than 1,501 Baht															
1,501 - 2,500 บาท	6.5	-	0.2	-	2.3	0.6	-	1.1	0.1	2.2	-	1501 - 2,500 Baht															
2,501 - 3,500 บาท	9.9	-	0.1	-	-	1.5	0.5	1.0	0.4	6.4	-	2501 - 3,500 Baht															
3,501 - 4,500 บาท	20.0	-	0.1	-	0.1	5.5	1.8	2.6	1.9	8.0	-	3501 - 4,500 Baht															
4,501 - 5,500 บาท	24.5	0.9	0.1	-	0.9	4.7	0.8	1.2	3.5	12.2	-	4501 - 5,500 Baht															
5,501 - 6,500 บาท	41.4	-	1.4	0.3	0.7	9.0	1.3	4.7	5.0	19.1	-	5501 - 6,500 Baht															
6,501 - 7,500 บาท	62.9	-	0.5	0.6	1.8	17.5	0.2	6.2	13.3	22.8	-	6501 - 7,500 Baht															
7,501 - 10,000 บาท	684.8	1.9	7.1	16.8	39.6	136.9	5.5	77.4	232.4	164.8	2.3	7501 - 10,000 Baht															
10,001 - 15,000 บาท	388.7	21.2	30.0	55.9	103.7	62.1	0.6	28.9	59.8	26.5	-	10001 - 15,000 Baht															
15,001 - 20,000 บาท	162.2	8.0	46.1	51.6	36.9	10.1	-	2.3	6.8	0.4	-	15001 - 20,000 Baht															
20,001 - 30,000 บาท	111.7	13.7	50.1	31.3	10.4	2.4	-	0.5	2.1	-	1.2	20001 - 30,000 Baht															
มากกว่า 30,000 บาท	88.3	25.8	47.5	9.2	4.5	1.1	-	-	-	0.1	-	More than 30,000 Baht															
ไม่ทราบ	13.3	0.1	2.6	0.7	2.4	2.7	0.1	0.1	1.7	0.8	2.2	Unknown															

ตารางที่ 18 จำนวนลูกจ้าง จำนวนตามอาชีพ ระดับของรายได้ เพศ และเขตการปกครอง ภาคกลาง (ต่อ)

TABLE 18 EMPLOYEE BY OCCUPATION, INCOME CLASS, SEX AND AREA, CENTRAL REGION (Contd.)

ระดับของรายได้	เขตเทศบาล NON-MUNICIPAL AREA											รวม	INCOME CLASS
	ผู้บังคับบัญชา Legislators & Managers	ผู้ประกอบวิชาชีพ ด้านต่างๆ Professional	เจ้าหน้าที่เทคนิค และช่างเทคนิค Technicians	เสมียน Clerks	พนักงานบริการ ผู้จำหน่ายสินค้า Service Workers	ผู้ควบคุมเครื่องจักร งานด้านการประกอบ Plant & Machine controllers	ช่างฝีมือและผู้ปฏิบัติ งานที่ใช้ช่าง Craft & associat	ผู้ควบคุมเครื่องจักร งานด้านการประกอบ Plant & Machine controllers	ผู้ประกอบอาชีพ งานพื้นฐาน Elementary occupations	คนงานซึ่งมี ได้จำแนกไว้ ในหมวดอื่น Not classifiable	TOTAL		
ยอดรวม	114.9	256.2	250.2	286.7	306.9	93.9	667.3	883.1	708.7	5.5	5.5		
ชาย	75.4	97.5	122.6	69.6	142.3	64.3	502.0	550.9	343.5	4.0	4.0		
ต่ำกว่า 1,501 บาท	-	0.1	-	-	-	-	1.4	-	2.3	-	-		Less than 1,501 Baht
1,501 - 2,500 บาท	-	0.8	-	-	0.5	1.8	0.9	1.4	4.6	-	-		1,501 - 2,500 Baht
2,501 - 3,500 บาท	0.6	-	0.1	-	0.6	1.7	5.1	9.1	12.4	-	-		2,501 - 3,500 Baht
3,501 - 4,500 บาท	0.7	0.8	-	-	1.2	5.3	2.1	4.2	18.6	-	-		3,501 - 4,500 Baht
4,501 - 5,500 บาท	7.3	0.1	0.6	0.2	1.8	6.6	6.6	5.9	21.7	-	-		4,501 - 5,500 Baht
5,501 - 6,500 บาท	0.1	0.5	0.2	0.2	2.1	11.1	15.4	9.8	54.8	-	-		5,501 - 6,500 Baht
6,501 - 7,500 บาท	5.4	0.4	2.1	-	4.5	8.8	32.8	17.4	44.1	-	-		6,501 - 7,500 Baht
7,501 - 10,000 บาท	12.1	4.1	12.9	19.4	67.3	22.8	227.9	283.3	151.7	0.5	0.5		7,501 - 10,000 Baht
10,001 - 15,000 บาท	6.7	16.1	35.1	28.9	45.8	4.3	159.2	171.7	27.8	-	-		10,001 - 15,000 Baht
15,001 - 20,000 บาท	7.8	19.2	31.1	11.3	4.2	1.3	32.1	32.0	3.8	0.4	0.4		15,001 - 20,000 Baht
20,001 - 30,000 บาท	9.1	27.2	29.4	7.2	9.7	0.2	14.6	12.5	-	-	-		20,001 - 30,000 Baht
มากกว่า 30,000 บาท	25.1	27.5	10.5	1.6	2.3	-	1.9	1.9	-	-	-		More than 30,000 Baht
ไม่ทราบ	0.5	0.7	0.7	0.9	2.5	0.4	2.0	1.6	1.7	3.1	3.1		Unknown
หญิง	39.4	158.7	127.5	217.0	164.6	29.6	165.4	332.3	365.2	1.6	1.6		FEMALE
ต่ำกว่า 1,501 บาท	-	-	0.1	-	0.3	0.1	1.3	-	3.7	-	-		Less than 1,501 Baht
1,501 - 2,500 บาท	-	-	-	-	1.1	1.2	1.1	1.0	5.1	-	-		1,501 - 2,500 Baht
2,501 - 3,500 บาท	-	-	-	-	1.2	2.3	6.0	1.4	17.1	-	-		2,501 - 3,500 Baht
3,501 - 4,500 บาท	-	-	-	-	2.6	2.5	1.1	2.9	22.4	-	-		3,501 - 4,500 Baht
4,501 - 5,500 บาท	3.4	0.3	0.3	-	3.8	3.8	2.7	2.1	23.0	-	-		4,501 - 5,500 Baht
5,501 - 6,500 บาท	0.2	1.5	0.7	1.9	13.3	4.0	8.7	2.2	41.3	-	-		5,501 - 6,500 Baht
6,501 - 7,500 บาท	1.2	0.9	1.6	3.7	16.4	4.5	10.3	19.5	46.1	-	-		6,501 - 7,500 Baht
7,501 - 10,000 บาท	4.8	7.9	23.5	58.5	80.2	8.7	93.0	223.3	180.1	-	-		7,501 - 10,000 Baht
10,001 - 15,000 บาท	4.3	36.7	50.3	97.9	36.8	1.3	34.1	69.8	24.7	-	-		10,001 - 15,000 Baht
15,001 - 20,000 บาท	7.3	40.8	27.3	34.7	6.9	1.0	4.1	8.3	0.5	-	-		15,001 - 20,000 Baht
20,001 - 30,000 บาท	5.9	43.4	15.9	15.7	1.6	-	1.1	0.5	-	-	-		20,001 - 30,000 Baht
มากกว่า 30,000 บาท	12.5	26.0	7.4	2.9	0.5	-	-	0.6	0.6	-	-		More than 30,000 Baht
ไม่ทราบ	-	1.3	0.7	1.8	0.5	0.3	1.8	1.3	0.4	1.6	1.6		Unknown

ตารางที่ 19 จำนวนลูกจ้าง จำนวนตามอุตสาหกรรม ระดับของรายได้ ภาคกลาง
TABLE 19 EMPLOYEE BY INDUSTRY, INCOME CLASS , CENTRAL REGION

หน่วยนับพัน : In Thousands

ระดับของรายได้	รวม	อุตสาหกรรม Industry											TOTAL	INCOME CLASS
		เกษตรกรรม และการประมง Agriculture	การทำเหมืองแร่ และเหมืองหิน Mining	การผลิต Manufacturing	ไฟฟ้า ก๊าซ และไอน้ำ Electricity	จันทน์ ไม้ ไม้แปรรูป และของเสีย Water supply sewage, waste	การก่อสร้าง Construction	การขนส่ง การขนส่ง การขนส่ง Transport, storage	การขนส่ง และ สถานที่เก็บสินค้า Transportation and storage	ที่พักแรมและ บริการด้านอาหาร Accommodation and food service	ข้อมูลข่าวสาร และการสื่อสาร Information and communication	การเงินและ การประกันภัย Financial intermediation		
ยอดรวม	7,048.9	404.6	27.4	3,175.9	55.0	28.8	487.8	701.7	253.5	270.4	47.1	122.4		
ต่ำกว่า 1,501 บาท	12.7	3.8	-	3.9	-	0.3	1.6	1.3	0.3	0.2	-	-	Less than 1,501 Baht	
1,501 - 2,500 บาท	29.6	12.2	-	5.2	-	0.1	1.6	2.5	1.2	0.4	-	-	1,501 - 2,500 Baht	
2,501 - 3,500 บาท	76.9	31.6	0.3	14.5	-	0.2	6.1	9.0	2.9	1.8	-	0.1	2,501 - 3,500 Baht	
3,501 - 4,500 บาท	94.4	37.8	1.4	13.2	0.1	-	9.5	8.4	2.1	2.7	-	-	3,501 - 4,500 Baht	
4,501 - 5,500 บาท	130.0	50.9	1.0	14.8	0.1	1.7	10.8	11.2	1.8	7.9	-	0.1	4,501 - 5,500 Baht	
5,501 - 6,500 บาท	251.6	78.0	1.4	51.7	0.9	3.0	33.8	20.6	4.9	18.1	0.3	0.8	5,501 - 6,500 Baht	
6,501 - 7,500 บาท	343.4	52.2	1.3	111.3	0.7	2.5	43.6	37.1	7.4	31.6	-	0.8	6,501 - 7,500 Baht	
7,501 - 10,000 บาท	2,873.5	102.8	8.9	1,630.8	6.4	8.0	214.0	317.1	61.8	132.0	5.4	12.0	7,501 - 10,000 Baht	
10,001 - 15,000 บาท	1,780.1	25.7	3.5	856.1	12.8	4.4	124.5	193.5	91.7	55.4	10.1	30.2	10,001 - 15,000 Baht	
15,001 - 20,000 บาท	599.7	5.1	3.2	231.6	4.7	3.2	21.6	67.4	30.3	10.1	9.3	29.4	15,001 - 20,000 Baht	
20,001 - 30,000 บาท	469.2	2.0	1.3	142.8	9.3	3.1	11.3	19.6	25.0	6.7	7.9	25.0	20,001 - 30,000 Baht	
มากกว่า 30,000 บาท	339.0	1.0	5.1	82.6	19.4	1.6	8.4	13.1	22.1	1.3	14.1	22.7	More than 30,000 Baht	
ไม่ทราบ	48.8	1.5	-	17.3	0.7	0.7	0.9	1.1	2.1	2.4	-	1.3	Unknown	

ตารางที่ 19 จำนวนลูกจ้าง จำนวนตามอุตสาหกรรม ระดับของรายได้ ภาคกลาง (ต่อ)

TABLE 19 EMPLOYEE BY INDUSTRY, INCOME CLASS , CENTRAL REGION (Contd.)

ไตรมาสที่ 2/2559 : Quarter 2/2016

หน่วยเป็นพัน : In Thousands

ระดับของรายได้	อุตสาหกรรม (ต่อ) Industry (Contd.)										รวม	
	กิจกรรม อสังหาริมทรัพย์ Real estate activities	กิจกรรมทางวิชาชีพ วิชาและเทคนิค Professional/scientific technical activities	การบริหารสนับสนุน และอื่น ๆ กับประเทศ Administrative support service activities	การบริหารราชการ ท้องถิ่นประเทศ Public administration	การศึกษา Education	กิจกรรมด้านสุขภาพ งานสังคมสงเคราะห์ Health and social work	ศิลปะ ความบันเทิง และบันเทิงการ Art, entertainment	บริการด้านอื่นๆ Other service	งานในครัวเรือน ส่วนบุคคล Activities of household	กิจกรรมของ องค์กร Extra-territorial		ไม่ทราบ Unknown
ยอดรวม	58.5	57.7	172.2	456.0	301.1	204.5	55.7	106.8	47.5	-	14.5	TOTAL
ต่ำกว่า 1,501 บาท	-	-	-	-	-	0.5	0.1	0.3	0.5	-	-	Less than 1,501 Baht
1,501 - 2,500 บาท	-	-	0.2	2.3	-	-	1.5	1.7	0.6	-	-	1,501 - 2,500 Baht
2,501 - 3,500 บาท	0.1	-	0.2	0.6	0.2	0.9	0.6	6.0	1.8	-	-	2,501 - 3,500 Baht
3,501 - 4,500 บาท	0.5	0.3	1.4	1.0	0.7	3.4	1.9	5.3	5.0	-	-	3,501 - 4,500 Baht
4,501 - 5,500 บาท	-	0.9	0.2	15.6	2.0	1.1	1.3	5.6	3.1	-	-	4,501 - 5,500 Baht
5,501 - 6,500 บาท	0.6	0.4	1.6	8.1	3.9	2.0	2.7	14.7	4.2	-	-	5,501 - 6,500 Baht
6,501 - 7,500 บาท	3.7	2.2	3.0	22.8	4.8	5.3	4.1	4.8	3.2	-	1.3	6,501 - 7,500 Baht
7,501 - 10,000 บาท	23.5	7.2	65.6	101.8	36.2	39.9	22.1	51.7	24.8	-	1.6	7,501 - 10,000 Baht
10,001 - 15,000 บาท	13.9	14.5	83.9	94.5	76.9	56.1	13.0	13.2	4.2	-	2.2	10,001 - 15,000 Baht
15,001 - 20,000 บาท	10.6	12.0	10.0	54.6	58.3	33.1	3.5	1.4	-	-	0.3	15,001 - 20,000 Baht
20,001 - 30,000 บาท	4.2	13.7	3.6	99.6	50.7	37.5	3.0	1.4	0.1	-	1.3	20,001 - 30,000 Baht
มากกว่า 30,000 บาท	1.5	5.9	2.0	47.0	65.5	23.4	0.6	0.5	-	-	1.3	More than 30,000 Baht
ไม่ทราบ	-	0.7	0.5	8.2	2.0	1.3	1.2	0.3	0.1	-	6.6	Unknown

ตารางที่ 19 จำนวนลูกจ้าง จำแนกตามอุตสาหกรรม ระดับของรายได้ ภาคกลาง
TABLE 19 EMPLOYEE BY INDUSTRY, INCOME CLASS, CENTRAL REGION

ระดับของรายได้	อุตสาหกรรม Industry										กิจการบริการ และการสื่อสาร Information and communication	กิจกรรมการเงินและ การประกันภัย Financial Intermediation	INCOME CLASS
	รวม Total	การเกษตร Agriculture	การทำ เหมืองแร่ และถ่านหิน Mining	การผลิต Manufacturing	ไฟฟ้า และก๊าซ น้ำประปา และน้ำเสีย Electricity and gas Water supply sewage waste	การก่อสร้าง Construction	การขนส่ง การพาณิชย์ การขนส่ง Transport, storage	การขนส่งและ การเก็บสินค้า Transportation and storage	ที่พักแและ บริการด้านอาหาร Accommodation and food service	ข้อมูลข่าวสาร และการสื่อสาร Information and communication			
ชาย	3,631.1	246.3	19.8	1,690.4	41.9	410.3	377.0	194.7	83.0	32.6	48.4	MALE	
ต่ำกว่า 1,501 บาท	4.7	1.2	-	1.1	0.1	1.3	0.5	0.3	-	-	-	Less than 1,501 Baht	
1,501 - 2,500 บาท	13.5	6.6	-	1.4	0.1	1.6	0.8	1.2	-	-	-	1,501 - 2,500 Baht	
2,501 - 3,500 บาท	39.0	13.6	0.3	4.6	-	5.1	6.2	2.7	0.7	-	-	2,501 - 3,500 Baht	
3,501 - 4,500 บาท	42.8	20.3	0.6	3.7	-	6.4	1.9	2.1	0.3	-	-	3,501 - 4,500 Baht	
4,501 - 5,500 บาท	66.2	28.0	0.3	4.4	0.1	9.2	6.3	1.1	1.6	-	-	4,501 - 5,500 Baht	
5,501 - 6,500 บาท	136.5	47.8	0.6	23.0	0.7	25.7	11.4	4.9	2.0	0.3	0.5	5,501 - 6,500 Baht	
6,501 - 7,500 บาท	176.4	31.7	1.3	49.9	0.6	35.0	20.2	6.6	7.6	-	0.4	6,501 - 7,500 Baht	
7,501 - 10,000 บาท	1,598.8	69.2	5.3	785.3	4.0	179.3	176.6	46.7	40.9	4.7	6.8	7,501 - 10,000 Baht	
10,001 - 15,000 บาท	1,035.7	22.0	3.5	505.5	10.1	110.7	98.6	69.5	19.9	5.1	15.4	10,001 - 15,000 Baht	
15,001 - 20,000 บาท	306.7	2.0	1.8	141.6	4.7	18.1	36.6	20.2	5.0	6.0	7.4	15,001 - 20,000 Baht	
20,001 - 30,000 บาท	273.6	2.0	1.1	98.4	6.0	9.1	11.3	18.7	4.1	5.6	9.5	20,001 - 30,000 Baht	
มากกว่า 30,000 บาท	201.3	1.0	5.1	62.0	15.1	8.0	6.4	18.9	0.7	10.9	8.5	More than 30,000 Baht	
ไม่ทราบ	25.9	0.9	-	9.6	0.7	0.9	0.3	1.8	0.3	-	0.1	Unknown	
หญิง	3,217.9	158.3	7.6	1,485.5	13.1	77.6	324.7	58.8	187.4	14.5	74.0	FEMALE	
ต่ำกว่า 1,501 บาท	8.0	2.6	-	2.8	0.1	0.3	0.9	-	0.2	-	-	Less than 1,501 Baht	
1,501 - 2,500 บาท	16.1	5.6	-	3.9	-	0.1	1.8	-	0.4	-	-	1,501 - 2,500 Baht	
2,501 - 3,500 บาท	37.9	18.0	-	10.0	0.2	1.1	2.8	0.2	1.1	-	0.1	2,501 - 3,500 Baht	
3,501 - 4,500 บาท	51.6	17.4	0.8	9.4	0.1	3.1	6.5	-	2.4	-	-	3,501 - 4,500 Baht	
4,501 - 5,500 บาท	63.8	22.9	0.8	10.4	-	1.6	4.9	0.7	6.3	-	0.1	4,501 - 5,500 Baht	
5,501 - 6,500 บาท	115.1	30.3	0.8	28.7	0.2	8.2	9.1	0.7	16.1	0.0	0.3	5,501 - 6,500 Baht	
6,501 - 7,500 บาท	167.0	20.5	-	61.4	0.1	8.6	16.9	0.8	24.1	-	0.4	6,501 - 7,500 Baht	
7,501 - 10,000 บาท	1,364.8	33.7	3.6	865.6	2.4	34.8	140.5	15.1	91.1	0.7	5.2	7,501 - 10,000 Baht	
10,001 - 15,000 บาท	744.5	3.7	-	350.7	2.8	13.8	94.8	22.2	35.5	5.0	14.8	10,001 - 15,000 Baht	
15,001 - 20,000 บาท	293.0	3.1	1.4	90.0	0.8	3.5	30.7	10.0	5.2	3.3	22.0	15,001 - 20,000 Baht	
20,001 - 30,000 บาท	195.6	-	0.3	44.4	3.4	2.2	8.3	6.3	2.6	2.3	15.5	20,001 - 30,000 Baht	
มากกว่า 30,000 บาท	137.6	-	-	20.7	4.3	0.4	6.7	3.2	0.6	6.7	3.1	More than 30,000 Baht	
ไม่ทราบ	22.9	0.6	-	7.7	-	-	0.8	0.3	2.0	-	1.3	Unknown	

ตารางที่ 19 จำนวนผู้จ้างงานตามอุตสาหกรรม ระดับชายได้ และเขตภาคกลาง (ต่อ)

TABLE 19 EMPLOYEE BY INDUSTRY, INCOME CLASS AND SEX , CENTRAL REGION (Contd.)

หน่วยนับ : 1,000 คน

ระดับของรายได้	อุตสาหกรรม (ต่อ) Industry (Contd.)											ไม่ทราบ Unknown	INCOME CLASS
	กิจกรรมอสังหาริมทรัพย์ Real estate activities	กิจกรรมทางเทคนิค Professional, scientific and technical activities	การบริหารงานและสนับสนุน Administrative and support service activities	การบริหารราชการ Public administration	การศึกษา Education	อุตสาหกรรมสุขภาพ Health and social work	ศิลปะ การบันเทิง Art, entertainment	บริการอื่น ๆ Other service	งานในครัวเรือน Activities of household	ประชากรนอกเขต Extra-territorial	ไม่ทราบ Unknown		
ชาย	24.1	28.3	122.7	267.7	87.9	43.5	22.7	56.2	7.4	-	-	6.3	MALE
ต่ำกว่า 1,501 บาท	-	-	-	-	-	-	0.1	0.2	-	-	-	-	Less than 1,501 Baht
1,501 - 2,500 บาท	-	-	0.2	-	-	-	0.8	0.8	0.2	-	-	-	1,501 - 2,500 Baht
2,501 - 3,500 บาท	-	-	0.2	0.6	-	-	0.6	3.7	0.8	-	-	-	2,501 - 3,500 Baht
3,501 - 4,500 บาท	0.5	-	1.0	0.8	0.1	-	0.9	3.8	0.5	-	-	-	3,501 - 4,500 Baht
4,501 - 5,500 บาท	-	0.2	-	10.8	0.4	0.2	0.3	2.9	-	-	-	-	4,501 - 5,500 Baht
5,501 - 6,500 บาท	-	0.1	1.0	5.2	0.5	1.2	1.0	9.0	0.5	-	-	-	5,501 - 6,500 Baht
6,501 - 7,500 บาท	0.3	1.2	1.3	12.8	1.7	0.4	1.3	2.9	0.2	-	-	-	6,501 - 7,500 Baht
7,501 - 10,000 บาท	9.6	3.9	40.1	71.1	11.9	9.1	6.9	27.3	3.9	-	-	1.0	7,501 - 10,000 Baht
10,001 - 15,000 บาท	6.4	3.0	73.0	42.1	22.8	13.1	5.9	1.3	1.3	-	-	0.4	10,001 - 15,000 Baht
15,001 - 20,000 บาท	4.2	8.1	3.6	25.7	11.6	5.1	2.2	0.3	-	-	-	-	15,001 - 20,000 Baht
20,001 - 30,000 บาท	1.9	8.9	1.4	63.1	18.0	7.6	1.7	1.4	0.1	-	-	1.3	20,001 - 30,000 Baht
มากกว่า 30,000 บาท	1.2	2.8	0.2	29.5	20.5	7.8	-	-	-	-	-	0.8	More than 30,000 Baht
ไม่ทราบ	-	0.2	0.2	6.0	0.4	0.2	0.8	0.3	-	-	-	2.8	Unknown
หญิง	34.5	29.4	49.4	188.2	213.1	161.0	33.0	50.6	40.1	-	-	8.2	FEMALE
ต่ำกว่า 1,501 บาท	-	-	-	-	-	0.5	-	0.2	0.5	-	-	-	Less than 1,501 Baht
1,501 - 2,500 บาท	-	-	-	2.3	-	-	0.7	0.9	0.4	-	-	-	1,501 - 2,500 Baht
2,501 - 3,500 บาท	0.1	-	-	-	0.2	0.9	-	2.3	1.0	-	-	-	2,501 - 3,500 Baht
3,501 - 4,500 บาท	-	0.3	0.4	0.2	0.6	3.4	1.0	1.5	4.5	-	-	-	3,501 - 4,500 Baht
4,501 - 5,500 บาท	-	0.8	0.2	4.8	1.6	0.9	1.0	2.7	3.1	-	-	-	4,501 - 5,500 Baht
5,501 - 6,500 บาท	0.6	0.3	0.6	2.8	3.3	2.0	1.5	5.8	3.7	-	-	-	5,501 - 6,500 Baht
6,501 - 7,500 บาท	3.4	1.0	1.7	10.0	3.1	4.9	2.8	1.9	3.0	-	-	1.3	6,501 - 7,500 Baht
7,501 - 10,000 บาท	13.9	3.3	25.5	30.7	24.2	30.8	15.2	24.4	21.0	-	-	0.6	7,501 - 10,000 Baht
10,001 - 15,000 บาท	7.4	11.4	10.9	52.4	54.1	43.0	7.1	9.5	2.9	-	-	1.8	10,001 - 15,000 Baht
15,001 - 20,000 บาท	6.3	3.9	6.4	28.9	46.7	28.0	1.4	1.0	-	-	-	0.3	15,001 - 20,000 Baht
20,001 - 30,000 บาท	2.3	4.8	2.7	36.5	32.7	30.0	1.3	-	-	-	-	-	20,001 - 30,000 Baht
มากกว่า 30,000 บาท	0.3	3.1	0.7	17.5	45.0	15.7	0.6	0.5	-	-	-	0.4	More than 30,000 Baht
ไม่ทราบ	-	0.6	0.4	2.2	1.6	1.1	0.4	-	0.1	-	-	3.8	Unknown

ตารางที่ 19 จำนวนจ้างจ้างภาคอุตสาหกรรม ระดับของรายได้ เพศ และเขตการปกครอง ภาคกลาง (ต่อ)

TABLE 19 EMPLOYEE BY INDUSTRY, INCOME CLASS, SEX AND AREA, CENTRAL REGION (Contd.)

ระดับของรายได้	กรุงเทพมหานคร MUNICIPAL AREA												TOTAL	INCOME CLASS
	รวม	เกษตรกรรม การปฎิบัติ และทำสวน	การขุด เหมืองแร่ และหิน	การผลิต Manufacturing	ไฟฟ้า ก๊าซ ไอน้ำและ น้ำประปา	การจัดหา น้ำดื่ม น้ำเสีย และประปา	การก่อสร้าง Construction	อุตสาหกรรม การขนส่ง การขนส่ง การขนส่ง	การขนส่ง และ สถานที่เก็บ Transportation and storage	ที่พักและ บริการ Accommodation and food service	ข้อมูลข่าวสาร และการสื่อสาร Information and communication	กิจกรรมการเงินและ การประกันภัย Financial intermediation		
ยอดรวม	3,475.5	90.7	14.7	1,579.6	27.6	11.8	183.6	376.4	126.6	182.8	27.3	72.9		
ชาย	1,858.9	54.9	11.1	856.3	21.6	7.4	151.3	195.9	96.7	62.2	20.7	28.2		
ต่ำกว่า 1,501 บาท	0.9	0.4	-	-	-	0.1	-	-	0.3	-	-	-		Less than 1,501 Baht
1,501 - 2,500 บาท	3.5	0.9	-	0.4	-	0.1	1.6	0.2	-	-	-	-		1,501 - 2,500 Baht
2,501 - 3,500 บาท	9.4	3.7	0.3	0.2	-	1.3	1.3	0.5	0.7	0.3	-	-		2,501 - 3,500 Baht
3,501 - 4,500 บาท	10.0	3.1	0.2	0.7	-	-	1.4	1.1	1.3	0.2	-	-		3,501 - 4,500 Baht
4,501 - 5,500 บาท	15.4	4.6	0.3	1.5	0.4	0.4	2.0	1.9	0.4	-	-	-		4,501 - 5,500 Baht
5,501 - 6,500 บาท	42.2	7.9	-	7.3	0.1	0.2	10.1	5.7	2.1	1.7	0.3	0.1		5,501 - 6,500 Baht
6,501 - 7,500 บาท	60.8	4.3	0.3	18.1	0.3	0.6	9.3	9.0	2.9	6.8	-	0.0		6,501 - 7,500 Baht
7,501 - 10,000 บาท	706.7	17.7	1.7	386.4	2.0	1.5	61.1	96.1	21.8	30.4	2.6	4.1		7,501 - 10,000 Baht
10,001 - 15,000 บาท	940.2	11.1	1.4	265.2	2.8	1.3	47.5	48.0	35.7	16.2	2.7	7.1		10,001 - 15,000 Baht
15,001 - 20,000 บาท	163.6	1.1	0.9	70.7	1.8	0.9	8.4	22.7	11.1	3.4	4.2	4.9		15,001 - 20,000 Baht
20,001 - 30,000 บาท	163.7	-	0.8	94.6	3.5	2.0	4.9	5.9	10.7	3.3	4.1	6.2		20,001 - 30,000 Baht
มากกว่า 30,000 บาท	130.6	-	5.1	45.3	10.6	0.1	3.7	4.6	9.9	-	6.9	5.5		More than 30,000 Baht
ไม่ทราบ	12.0	0.3	-	7.1	0.7	0.2	0.1	0.2	-	-	-	0.1		Unknown
หญิง	1,616.6	35.8	3.7	723.3	6.0	4.3	32.2	180.5	29.9	120.6	6.6	44.7		FEMALE
ต่ำกว่า 1,501 บาท	2.6	0.4	-	1.5	-	0.1	-	-	-	0.2	-	-		Less than 1,501 Baht
1,501 - 2,500 บาท	6.5	0.5	-	1.4	-	-	0.4	0.5	-	0.4	-	-		1,501 - 2,500 Baht
2,501 - 3,500 บาท	9.9	3.7	-	1.8	-	0.2	0.1	1.2	0.2	0.6	-	0.1		2,501 - 3,500 Baht
3,501 - 4,500 บาท	20.0	3.5	-	4.5	0.1	-	0.6	3.5	-	0.9	-	-		3,501 - 4,500 Baht
4,501 - 5,500 บาท	24.5	5.1	-	5.6	-	1.3	0.9	2.3	0.0	3.3	-	0.1		4,501 - 5,500 Baht
5,501 - 6,500 บาท	41.4	4.9	0.2	15.3	-	0.3	2.4	3.5	-	7.6	0.0	0.2		5,501 - 6,500 Baht
6,501 - 7,500 บาท	62.9	4.9	-	21.5	-	0.9	2.3	4.0	0.8	16.6	-	-		6,501 - 7,500 Baht
7,501 - 10,000 บาท	684.8	9.4	2.0	414.1	0.6	0.7	14.9	77.5	5.5	57.1	0.4	1.2		7,501 - 10,000 Baht
10,001 - 15,000 บาท	388.7	1.4	-	171.7	1.5	0.3	7.2	57.9	9.5	24.6	1.7	9.1		10,001 - 15,000 Baht
15,001 - 20,000 บาท	162.2	1.9	1.4	40.4	-	0.5	1.7	18.2	6.7	4.3	0.5	15.3		15,001 - 20,000 Baht
20,001 - 30,000 บาท	111.7	-	-	26.4	1.7	-	1.7	5.5	5.0	2.4	1.3	9.2		20,001 - 30,000 Baht
มากกว่า 30,000 บาท	88.3	-	-	14.7	2.1	-	0.4	5.9	2.3	0.6	2.6	8.5		More than 30,000 Baht
ไม่ทราบ	13.3	0.1	-	4.4	-	-	-	0.6	-	1.8	-	1.0		Unknown

ตารางที่ 19 จำนวนผู้จ้าง จัดตามอุตสาหกรรม ระดับของรายได้ เพศ และเขตภาคกลาง ภาคกลาง (ต่อ)
TABLE 19 EMPLOYEE BY INDUSTRY, INCOME CLASS, SEX AND AREA, CENTRAL REGION (Contd.)

หน่วยนับพัน : in Thousands

ระดับของรายได้ Income Class	กรุงเทพมหานคร MUNICIPAL AREA												TOTAL
	กิจกรรม อสังหาริมทรัพย์ Real estate activities	กิจกรรมทางวิชาชีพ และเทคนิค Professional/scientific technical activities	การบริหารงาน และสนับสนุน Administrative and support service activities	การบริหารราชการ และส่วนราชการ Public admin- istration/defence	การศึกษา Education	อุตสาหกรรม (ต่อ) Industry (Contd.)	สุขภาพและ งานสังคม Health and social work	ศิลปะ ความบันเทิง และนันทนาการ Art, entertainment	บริการด้านอื่นๆ Other service	งานในครัวเรือน Activities of household	กิจกรรมของ องค์กร Extra- territorial	ไม่ทราบ Unknown	
35.0	35.0	37.4	106.2	225.8	153.2	106.8	27.8	52.9	30.2	-	-	6.5	
15.6	15.6	19.7	75.3	138.2	41.0	25.0	11.4	21.5	3.0	-	-	2.0	MALE
-	-	-	-	-	-	-	-	0.2	-	-	-	-	Less than 1,501 Baht
-	-	-	-	-	-	-	-	0.2	-	-	-	-	1,501 - 2,500 Baht
-	-	-	-	-	-	-	-	0.2	0.2	-	-	-	2,501 - 3,500 Baht
0.1	0.1	-	-	-	0.1	-	0.1	2.3	0.0	-	-	-	3,501 - 4,500 Baht
-	-	0.2	-	0.4	0.4	-	0.2	1.5	-	-	-	-	4,501 - 5,500 Baht
-	-	0.1	0.2	3.3	0.4	-	0.7	1.3	-	-	-	-	5,501 - 6,500 Baht
-	-	0.5	0.3	4.9	0.9	0.4	0.7	1.5	-	-	-	-	6,501 - 7,500 Baht
7.2	7.2	1.5	20.8	28.3	3.2	3.9	4.4	9.3	2.2	-	-	0.6	7,501 - 10,000 Baht
4.3	4.3	2.0	48.6	25.0	10.9	5.3	3.5	1.2	-	-	-	0.4	10,001 - 15,000 Baht
1.1	1.1	6.8	3.3	11.7	6.9	3.2	0.3	0.3	-	-	-	-	15,001 - 20,000 Baht
1.9	1.9	7.6	0.9	40.8	9.1	6.1	1.3	-	0.1	-	-	-	20,001 - 30,000 Baht
1.2	1.2	0.9	1.4	20.2	9.2	6.0	-	-	-	-	-	-	More than 30,000 Baht
-	-	-	-	1.9	0.3	0.2	0.1	-	-	-	-	-	Unknown
19.4	19.4	17.7	31.0	87.6	112.2	81.8	16.5	31.4	27.2	-	-	4.5	FEMALE
-	-	-	-	-	-	-	-	0.2	0.1	-	-	-	Less than 1,501 Baht
-	-	-	-	2.3	-	-	0.7	0.3	0.3	-	-	-	1,501 - 2,500 Baht
0.1	0.1	-	-	-	0.2	0.3	-	1.0	0.4	-	-	-	2,501 - 3,500 Baht
-	-	-	-	-	0.0	2.0	-	0.8	4.0	-	-	-	3,501 - 4,500 Baht
-	-	0.8	-	1.1	0.4	0.2	0.1	1.6	1.8	-	-	-	4,501 - 5,500 Baht
0.2	0.2	0.1	0.3	0.2	0.9	0.8	0.8	2.5	1.1	-	-	-	5,501 - 6,500 Baht
2.9	2.9	0.2	0.6	1.9	1.1	1.4	0.6	1.1	2.3	-	-	-	6,501 - 7,500 Baht
5.7	5.7	0.9	15.0	13.1	13.5	15.2	7.7	14.1	15.4	-	-	0.6	7,501 - 10,000 Baht
5.0	5.0	6.3	6.4	25.8	25.1	18.0	5.8	8.6	1.7	-	-	1.0	10,001 - 15,000 Baht
3.9	3.9	2.1	6.4	15.7	24.3	17.3	0.2	1.0	-	-	-	0.3	15,001 - 20,000 Baht
1.2	1.2	4.3	2.1	16.4	16.2	17.6	0.6	-	-	-	-	-	20,001 - 30,000 Baht
0.3	0.3	2.7	-	10.6	29.2	8.0	-	-	-	-	-	-	More than 30,000 Baht
-	-	0.3	0.2	0.4	1.1	1.1	-	-	0.1	-	-	2.1	Unknown

ตารางที่ 19 จำนวนลูกจ้าง จำแนกตามอุตสาหกรรม ระดับของรายได้ เพศ และเขตภาคกลาง ภาคกลาง (ต่อ)
TABLE 19 EMPLOYEE BY INDUSTRY, INCOME CLASS, SEX AND AREA, CENTRAL REGION (Contd.)

ระดับของรายได้	เขตเทศบาล NON-MUNICIPAL AREA											รวม	INCOME CLASS
	เกษตรกรรม และการประมง และป่าไม้ Agriculture	การทำเหมืองแร่ และพลังงาน Mining	การผลิต Manufacturing	ไฟฟ้า ก๊าซ ไอน้ำ ระบบปรับอากาศ Electricity	การจัดการน้ำ บ้านเรือน และประปา Water supply sewerage, waste	ก่อสร้าง Construction	อุตสาหกรรม การขนส่ง การขนส่ง Transport, storage	การขนส่งและ สถานที่เดินทาง Transportation and storage	ที่พักแรมและ บริการด้านอาหาร Accommodation and food service	ข้อมูลข่าวสาร และการสื่อสาร Information and communication	กิจกรรมการเงินและ การประกันภัย Financial intermediation		
ยอดรวม	3,573.4	12.7	1,596.3	27.4	17.1	304.3	325.3	126.8	87.6	19.8	49.6	TOTAL	
ชาย	1,972.2	8.7	834.1	20.3	12.5	258.9	181.1	98.0	20.8	11.9	20.3	MALE	
ต่ำกว่า 1,501 บาท	3.8	-	1.1	-	-	1.3	0.5	-	-	-	-	Less than 1,501 Baht	
1,501 - 2,500 บาท	10.0	-	1.0	-	-	-	0.5	1.2	-	-	-	1,501 - 2,500 Baht	
2,501 - 3,500 บาท	29.6	-	4.4	-	-	3.8	5.6	2.0	0.5	-	-	2,501 - 3,500 Baht	
3,501 - 4,500 บาท	32.9	0.4	3.1	-	-	5.0	0.8	0.8	0.1	-	-	3,501 - 4,500 Baht	
4,501 - 5,500 บาท	50.8	-	4.0	-	-	7.1	4.4	0.7	1.6	-	-	4,501 - 5,500 Baht	
5,501 - 6,500 บาท	94.2	0.6	15.8	0.7	1.8	15.6	5.7	2.8	0.4	-	0.4	5,501 - 6,500 Baht	
6,501 - 7,500 บาท	115.7	1.0	31.8	0.3	0.6	25.7	11.2	3.6	0.8	-	0.3	6,501 - 7,500 Baht	
7,501 - 10,000 บาท	802.1	3.6	398.8	2.0	3.9	118.2	80.4	25.0	10.5	2.1	2.6	7,501 - 10,000 Baht	
10,001 - 15,000 บาท	495.5	2.0	240.3	7.2	2.3	63.1	50.6	33.8	3.7	2.4	8.3	10,001 - 15,000 Baht	
15,001 - 20,000 บาท	143.1	0.9	70.9	3.0	1.6	9.7	14.0	9.1	1.5	1.8	2.5	15,001 - 20,000 Baht	
20,001 - 30,000 บาท	109.8	0.3	43.8	2.5	1.1	4.2	5.4	8.0	0.9	1.5	3.3	20,001 - 30,000 Baht	
มากกว่า 30,000 บาท	70.8	-	16.6	4.5	0.8	4.3	1.8	9.0	0.7	4.0	2.9	More than 30,000 Baht	
ไม่ทราบ	14.0	-	2.6	-	0.5	0.8	0.1	1.8	0.3	-	-	Unknown	
หญิง	1,601.2	3.9	762.2	7.1	4.6	45.3	144.2	28.9	66.8	7.9	29.3	FEMALE	
ต่ำกว่า 1,501 บาท	5.5	-	1.3	-	-	0.3	0.9	-	-	-	-	Less than 1,501 Baht	
1,501 - 2,500 บาท	9.6	-	2.4	-	-	0.1	1.3	-	-	-	-	1,501 - 2,500 Baht	
2,501 - 3,500 บาท	28.0	-	8.2	-	-	1.0	1.6	-	0.5	-	-	2,501 - 3,500 Baht	
3,501 - 4,500 บาท	31.6	0.8	5.0	-	-	2.5	2.9	-	1.5	-	-	3,501 - 4,500 Baht	
4,501 - 5,500 บาท	39.3	0.8	4.8	-	-	0.8	2.6	0.6	3.0	-	-	4,501 - 5,500 Baht	
5,501 - 6,500 บาท	73.7	0.6	13.4	0.2	0.7	5.8	5.6	-	8.4	-	0.1	5,501 - 6,500 Baht	
6,501 - 7,500 บาท	104.1	-	40.0	0.1	0.5	6.3	12.9	-	7.5	-	0.4	6,501 - 7,500 Baht	
7,501 - 10,000 บาท	680.0	1.6	431.5	1.8	1.9	19.9	63.1	9.5	34.0	0.3	4.0	7,501 - 10,000 Baht	
10,001 - 15,000 บาท	355.8	-	178.9	1.2	0.5	6.6	37.0	12.8	10.8	3.3	5.8	10,001 - 15,000 Baht	
15,001 - 20,000 บาท	130.8	-	49.7	-	0.2	1.8	12.6	3.4	0.8	2.8	6.7	15,001 - 20,000 Baht	
20,001 - 30,000 บาท	83.9	0.3	17.9	1.7	-	0.5	2.8	1.4	0.2	1.0	6.3	20,001 - 30,000 Baht	
มากกว่า 30,000 บาท	49.4	-	6.0	2.2	0.8	-	0.9	0.9	-	0.5	5.8	More than 30,000 Baht	
ไม่ทราบ	9.6	-	3.3	-	-	-	0.2	0.3	0.2	-	0.2	Unknown	

ตารางที่ 19 จำนวนลูกจ้าง จัดตามอุตสาหกรรม ระดับของรายได้ เพศ และเขตการปกครอง ภาคกลาง (ต่อ)

TABLE 19 EMPLOYEE BY INDUSTRY, INCOME CLASS, SEX AND AREA, CENTRAL REGION (Contd.)

ระดับของรายได้	อุตสาหกรรม (ต่อ) Industry (Contd.)												รวม	INCOME CLASS
	กิจกรรมอสังหาริมทรัพย์ Real estate activities	กิจกรรมทางวิชาชีพ วิทยาศาสตร์ และเทคนิค Professional/scientific technical activities	การบริหารสนับสนุน และบริการสนับสนุน Administrative and support service activities	การบริหารราชการ ปกป้องประเทศ Public administration	การศึกษา Education	อุตสาหกรรมด้านสุขภาพ งานสังคมสงเคราะห์ Health and social work	ศิลปะ ความบันเทิง และนันทนาการ Art, entertainment	บริการด้านอื่นๆ Other service	งานในครัวเรือน Activities of household	กิจกรรมของจังหวัด Extra-territorial	ไม่ทราบ Unknown	TOTAL		
ชาย	23.6	20.3	65.9	230.2	147.9	97.6	27.9	54.0	17.3	-	8.0	TOTAL		
ต่ำกว่า 1,501 บาท	8.5	8.7	47.5	129.5	47.0	18.4	11.3	34.7	4.4	-	4.3	MALE	Less than 1,501 Baht	
1,501 - 2,500 บาท	-	-	-	-	-	-	0.1	-	-	-	-	1,501 - 2,500 Baht	1,501 - 2,500 Baht	
2,501 - 3,500 บาท	-	-	0.2	-	-	-	0.8	0.6	-	-	-	2,501 - 3,500 Baht	2,501 - 3,500 Baht	
3,501 - 4,500 บาท	-	-	0.2	0.6	-	-	0.5	1.4	0.7	-	-	3,501 - 4,500 Baht	3,501 - 4,500 Baht	
4,501 - 5,500 บาท	0.4	-	1.0	0.4	-	-	0.8	2.3	0.5	-	-	4,501 - 5,500 Baht	4,501 - 5,500 Baht	
5,501 - 6,500 บาท	-	-	-	7.6	-	0.2	0.1	1.6	-	-	-	5,501 - 6,500 Baht	5,501 - 6,500 Baht	
6,501 - 7,500 บาท	-	-	0.9	3.5	0.5	-	0.5	5.2	-	-	-	6,501 - 7,500 Baht	6,501 - 7,500 Baht	
7,501 - 10,000 บาท	0.3	0.7	1.1	7.9	0.8	-	0.6	1.4	0.2	-	-	7,501 - 10,000 Baht	7,501 - 10,000 Baht	
10,001 - 15,000 บาท	2.4	2.4	19.4	42.8	8.7	5.2	2.6	18.0	1.7	-	0.4	10,001 - 15,000 Baht	10,001 - 15,000 Baht	
15,001 - 20,000 บาท	2.1	1.0	24.4	17.1	11.9	7.8	2.4	2.6	1.3	-	-	15,001 - 20,000 Baht	15,001 - 20,000 Baht	
20,001 - 30,000 บาท	3.2	1.3	0.3	14.0	4.6	2.0	1.8	-	-	-	-	20,001 - 30,000 Baht	20,001 - 30,000 Baht	
มากกว่า 30,000 บาท	-	1.3	-	22.3	8.9	1.5	0.3	1.4	-	-	1.3	More than 30,000 Baht	More than 30,000 Baht	
ไม่ทราบ	-	1.9	-	9.3	11.3	1.8	-	-	-	-	0.8	Unknown	Unknown	
หญิง	15.1	11.6	18.5	100.7	101.0	79.2	16.5	19.3	12.9	-	3.8	FEMALE	Less than 1,501 Baht	
ต่ำกว่า 1,501 บาท	-	-	-	-	-	0.5	-	-	0.3	-	-	1,501 - 2,500 Baht	1,501 - 2,500 Baht	
1,501 - 2,500 บาท	-	-	-	-	-	-	-	0.6	0.1	-	-	2,501 - 3,500 Baht	2,501 - 3,500 Baht	
2,501 - 3,500 บาท	-	-	-	-	-	0.6	-	1.3	0.7	-	-	3,501 - 4,500 Baht	3,501 - 4,500 Baht	
3,501 - 4,500 บาท	-	0.3	0.4	0.2	0.5	1.4	1.0	0.7	0.5	-	-	4,501 - 5,500 Baht	4,501 - 5,500 Baht	
4,501 - 5,500 บาท	-	-	0.2	3.7	1.2	0.7	0.9	1.1	1.3	-	-	5,501 - 6,500 Baht	5,501 - 6,500 Baht	
5,501 - 6,500 บาท	0.4	0.2	0.3	2.6	2.4	1.2	0.7	3.2	2.6	-	-	6,501 - 7,500 Baht	6,501 - 7,500 Baht	
6,501 - 7,500 บาท	0.5	0.8	1.1	8.0	2.0	3.5	2.2	0.8	0.8	-	1.3	7,501 - 10,000 Baht	7,501 - 10,000 Baht	
7,501 - 10,000 บาท	8.2	2.4	10.5	17.7	10.7	15.6	7.4	10.3	5.5	-	-	10,001 - 15,000 Baht	10,001 - 15,000 Baht	
10,001 - 15,000 บาท	2.4	5.1	4.5	26.5	29.0	25.0	1.3	0.8	1.1	-	0.8	15,001 - 20,000 Baht	15,001 - 20,000 Baht	
15,001 - 20,000 บาท	2.4	1.8	-	13.2	22.4	10.8	1.2	-	-	-	-	20,001 - 30,000 Baht	20,001 - 30,000 Baht	
20,001 - 30,000 บาท	1.1	0.5	0.6	20.1	16.5	12.3	0.8	-	-	-	-	More than 30,000 Baht	More than 30,000 Baht	
มากกว่า 30,000 บาท	-	0.4	0.7	6.8	15.8	7.7	0.6	0.5	-	-	-	Unknown	Unknown	
ไม่ทราบ	-	0.3	0.2	1.9	0.5	-	0.4	-	-	-	1.7			

ภาคเหนือ

ตารางสถิติ ภาคเหนือ

- ตารางที่ 1 จำนวนประชากร จำแนกตามกลุ่มอายุ สถานภาพแรงงาน
- ตารางที่ 2 จำนวนประชากรอายุ 15 ปี ขึ้นไป จำแนกตามสถานภาพสมรส สถานภาพแรงงาน
- ตารางที่ 3 จำนวนประชากรอายุ 15 ปีขึ้นไป จำแนกตามระดับการศึกษาที่สำเร็จ สถานภาพแรงงาน
- ตารางที่ 4 ผู้มีงานทำ จำแนกตามระดับการศึกษาที่สำเร็จ อาชีพ
- ตารางที่ 5 ผู้มีงานทำ จำแนกตามระดับการศึกษาที่สำเร็จ อุตสาหกรรม
- ตารางที่ 6 ผู้มีงานทำ จำแนกตามสถานภาพการทำงาน อาชีพ
- ตารางที่ 7 ผู้มีงานทำ จำแนกตามสถานภาพการทำงาน อุตสาหกรรม
- ตารางที่ 8 จำนวนผู้มีงานทำ จำแนกตามอาชีพ และอุตสาหกรรม
- ตารางที่ 9 ผู้มีงานทำ จำแนกตามอาชีพ จำนวนชั่วโมงทำงานต่อสัปดาห์ การมีเวลาเหลือพอที่จะทำงานเพิ่มขึ้น
- ตารางที่ 10 ผู้มีงานทำ จำแนกตามอุตสาหกรรม จำนวนชั่วโมงทำงานต่อสัปดาห์ การมีเวลาเหลือพอที่จะทำงานเพิ่มขึ้น
- ตารางที่ 11 ผู้มีงานทำ จำแนกตามสถานภาพการทำงาน จำนวนชั่วโมงทำงานต่อสัปดาห์ การมีเวลาเหลือพอที่จะทำงานเพิ่มขึ้น
- ตารางที่ 12 ผู้มีงานทำ จำแนกตามกลุ่มอายุ ชั่วโมงการทำงานต่อสัปดาห์ การมีเวลาเหลือพอที่จะทำงานเพิ่มขึ้น
- ตารางที่ 13 จำนวนผู้ว่างงาน ที่หางานทำ จำแนกตามระยะเวลาที่หางานทำ ระดับการศึกษาที่สำเร็จ
- ตารางที่ 14 จำนวนผู้ว่างงาน ที่เคยทำงานมาก่อน จำแนกตามอาชีพที่ทำครั้งสุดท้าย อุตสาหกรรมที่ทำครั้งสุดท้าย
- ตารางที่ 15 ลูกจ้าง จำแนกตามค่าจ้างเฉลี่ย ผลประโยชน์อื่นๆ ที่ได้รับ อุตสาหกรรม
- ตารางที่ 16 ลูกจ้างเอกชน จำแนกตามค่าจ้างเฉลี่ย ผลประโยชน์อื่นๆ ที่ได้รับ อุตสาหกรรม
- ตารางที่ 17 ลูกจ้างรัฐบาล จำแนกตามค่าจ้างเฉลี่ย ผลประโยชน์อื่นๆ ที่ได้รับ อุตสาหกรรม
- ตารางที่ 18 ลูกจ้าง จำแนกตาม อาชีพ ระดับของรายได้
- ตารางที่ 19 ลูกจ้าง จำแนกตาม อุตสาหกรรม ระดับของรายได้

ตารางที่ 1 จำนวนประชากรอายุ 15 ปีขึ้นไป จำแนกตามกลุ่มอายุ สถานภาพแรงงาน ภาคเหนือ

TABLE 1 POPULATION 15 YEARS AND OVER BY AGE GROUP, LABOR FORCE STATUS, NORTHERN REGION

ไตรมาสที่ 2/2559 : Quarter 2/2016

หน่วยเป็นพัน : In Thousands

สถานภาพแรงงาน	รวม						LABOR FORCE STATUS				
	15-19	20-24	25-29	30-34	35-39	40-49	50-59	>= 60			
ประชากรอายุ 15 ปีขึ้นไป	802.0	806.3	652.9	627.8	703.3	1,676.5	1,926.8	2,291.8	POPULATION 15 YEARS AND OVER		
กำลังแรงงานรวม	163.2	498.8	553.9	558.2	619.7	1,490.2	1,565.0	883.5	Total Labor Force		
1. กำลังแรงงานปัจจุบัน	160.7	491.1	549.5	556.6	615.8	1,474.7	1,545.6	868.6	1. Current labor force		
1.1 ผู้มีงานทำ	155.3	463.3	545.1	552.3	613.4	1,470.3	1,540.8	867.7	1.1 Employed		
- ทำงาน	153.4	458.3	538.6	543.7	605.9	1,434.6	1,488.7	828.5	- At work		
- ไม่ทำงานแต่มีงานประจำ	2.0	5.1	6.6	8.5	7.5	35.7	52.2	39.2	- With job but not at work		
1.2 ผู้ว่างงาน	5.3	27.8	4.3	4.3	2.4	4.4	4.8	1.0	1.2 Unemployed		
- ท างานทำ	0.6	8.5	1.4	0.6	0.5	0.2	-	-	- Looking for work		
- ไม่ทำงานทำ/พร้อมที่จะทำงาน	4.8	19.3	3.0	3.8	1.9	4.2	4.8	1.0	- Not looking/available for work		
2. กำลังแรงงานที่รอฤดูกาล	2.5	7.7	4.4	1.5	3.9	15.5	19.4	14.9	2. Seasonally inactive labor force		
ผู้ไม่อยู่ในกำลังแรงงาน	638.8	307.5	99.0	69.6	83.6	186.3	361.9	1,408.3	Persons not in Labor Force		
1. ทำงานบ้าน	34.0	87.1	63.5	47.6	60.5	133.0	254.8	250.8	1. Household work		
2. เรียนหนังสือ	562.0	162.2	7.3	0.5	0.9	-	-	-	2. Studies		
3. ยังเด็ก ซรา/ไม่สามารถทำงานได้	9.1	15.2	15.3	13.4	16.3	43.1	76.3	1,059.0	3. Too young/old/incapable of work		
4. อื่น ๆ	33.7	43.1	13.0	8.1	6.0	10.3	30.8	98.5	4. Others		

ตารางที่ 1 จำนวนประชากรอายุ 15 ปีขึ้นไป จำแนกตามกลุ่มอายุ สถานภาพแรงงาน และเพศ ภาคเหนือ

Table 1 POPULATION 15 YEARS AND OVER BY AGE GROUP, LABOR FORCE STATUS AND SEX, NORTHERN REGION

ไตรมาสที่ 2/2559 : Quarter 2/2016

หน่วยเป็นพัน : In Thousands

สถานภาพแรงงาน	กลุ่มอายุ Age Group							LABOR FORCE STATUS		
	รวม Total	15-19	20-24	25-29	30-34	35-39	40-49		50-59	>=60
ชาย										MALE
กำลังแรงงานรวม	4,575.9	407.2	406.5	332.9	319.3	345.7	800.0	909.2	1,055.1	Total Labor Force
1. กำลังแรงงานปัจจุบัน	3,466.4	105.6	283.2	308.0	305.0	329.4	762.5	841.1	531.7	1. Current labor force
1.1 ผู้มีงานทำ	3,425.1	104.7	278.0	304.6	303.8	327.5	755.5	829.0	522.1	1.1 Employed
- ทำงาน	3,398.3	101.2	262.5	302.9	301.5	326.3	754.6	827.3	522.0	- At work
- ไม่ทำงานแต่มีงานประจำ	3,290.4	99.2	259.5	299.3	297.3	322.9	730.3	791.5	490.4	- With job but not at work
1.2 ผู้ว่างงาน	107.9	2.0	3.0	3.6	4.3	3.5	24.4	35.8	31.6	1.2 Unemployed
- ท างานที่	26.8	3.5	15.5	1.7	2.2	1.2	0.9	1.8	0.1	- Looking for work
- ไม่ท างานที่/พร้อมที่จะท างาน	7.0	0.5	5.6	0.2	-	0.5	0.2	-	-	- Not looking/available for work
2. กำลังแรงงานที่รอดูดกล	19.9	3.1	9.9	1.4	2.2	0.7	0.7	1.8	0.1	2. Seasonally inactive labor force
ผู้ไม่อยู่ในกำลังแรงงาน	41.4	0.9	5.2	3.5	1.2	1.9	7.0	12.1	9.6	Persons not in Labor Force
1. ท างานบ้าน	1,109.4	301.6	123.3	24.9	14.3	16.3	37.6	68.1	523.4	1. Household work
2. เรียนหนังสือ	47.6	4.3	5.6	2.2	1.8	2.4	6.0	9.5	15.8	2. Studies
3. ยังเด็ก ขร/ไม่สามารถท างานได้	352.0	269.0	78.1	4.7	-	0.3	-	-	-	3. Too young/old/incapable of work
4. อื่น ๆ	547.5	3.8	9.5	9.1	8.3	9.7	26.6	38.5	442.0	4. Others
หญิง	1,623	24.5	30.0	9.0	4.2	3.9	4.9	20.2	65.7	
กำลังแรงงานรวม	4,911.4	394.8	399.9	320.0	308.5	357.7	876.5	1,017.6	1,236.7	FEMALE
1. กำลังแรงงานปัจจุบัน	2,865.9	57.6	215.6	245.9	253.2	290.3	727.7	723.9	351.8	Total Labor Force
1.1 ผู้มีงานทำ	2,837.5	56.0	213.1	244.9	252.9	288.2	719.2	716.5	346.6	1. Current labor force
- ทำงาน	2,810.0	54.2	200.8	242.2	250.7	287.1	715.7	713.6	345.7	1.1 Employed
- ไม่ทำงานแต่มีงานประจำ	2,761.2	54.2	198.7	239.2	246.5	283.0	704.4	697.1	338.1	- At work
1.2 ผู้ว่างงาน	48.8	-	2.1	3.0	4.3	4.1	11.4	16.4	7.6	- With job but not at work
- ท างานที่	27.5	1.8	12.3	2.7	2.1	1.2	3.5	3.0	0.9	1.2 Unemployed
- ไม่ท างานที่/พร้อมที่จะท างาน	4.7	0.1	2.8	1.1	0.6	-	-	-	-	- Looking for work
2. กำลังแรงงานที่รอดูดกล	22.8	1.7	9.5	1.6	1.6	1.2	3.5	3.0	0.9	- Not looking/available for work
ผู้ไม่อยู่ในกำลังแรงงาน	28.4	1.6	2.4	0.9	0.3	2.0	8.5	7.3	5.3	2. Seasonally inactive labor force
1. ท างานบ้าน	2,045.6	337.2	184.3	74.1	55.3	67.4	148.7	293.7	884.8	Persons not in Labor Force
2. เรียนหนังสือ	883.6	29.7	81.4	61.4	45.8	58.1	126.9	245.2	235.0	1. Household work
3. ยังเด็ก ขร/ไม่สามารถท างานได้	380.7	293.0	84.1	2.6	0.5	0.5	-	-	-	2. Studies
4. อื่น ๆ	700.3	5.3	5.7	6.2	5.2	6.6	16.4	37.9	617.1	3. Too young/old/incapable of work
	81.1	9.2	13.1	4.0	3.9	2.2	5.4	10.6	32.8	4. Others

ตารางที่ 1 จำนวนประชากรอายุ 15 ปีขึ้นไป จำแนกตามกลุ่มอายุ สถานภาพแรงงาน เพศ และเขตการปกครอง ภาคเหนือ (ต่อ)

TABLE 1 POPULATION 15 YEARS AND OVER BY AGE GROUP, LABOR FORCE STATUS, SEX AND AREA, NORTHERN REGION (Contd.)

ไตรมาสที่ 2/2559 : Quarter 2/2016

หน่วยเป็นพัน : In Thousands

สถานภาพแรงงาน	รวม							LABOR FORCE STATUS	
	กลุ่มอายุ Age Group								
	15-19	20-24	25-29	30-34	35-39	40-49	50-59	>= 60	
ประชากรอายุ 15 ปีขึ้นไป	279.9	292.6	235.3	220.5	241.7	584.6	683.2	789.2	POPULATION 15 YEARS AND OVER
กำลังแรงงานรวม	51.9	165.9	204.4	195.9	212.7	515.6	557.2	290.2	Total Labor Force
1. กำลังแรงงานปัจจุบัน	51.5	165.0	204.1	195.8	212.2	513.3	553.7	287.5	1. Current labor force
1.1 ผู้มีงานทำ	50.2	151.7	200.9	193.9	210.6	512.7	552.0	287.2	1.1 Employed
- ทำงาน	50.2	150.8	199.4	192.3	208.9	506.5	542.6	282.9	- At work
- ไม่ทำงานแต่มีงานประจำ	25.8	0.9	1.5	1.6	1.7	6.2	9.4	4.3	- With job but not at work
1.2 ผู้ว่างงาน	1.3	13.3	3.2	1.9	1.5	0.7	1.7	0.3	1.2 Unemployed
- หางานทำ	3.2	0.4	0.4	-	-	-	-	-	- Looking for work
- ไม่หางานทำ/พร้อมที่จะทำงาน	20.5	10.9	2.8	1.9	1.5	0.7	1.7	0.3	- Not looking/available for work
2. กำลังแรงงานที่รอดูภาค	10.8	0.5	0.3	0.1	0.5	2.3	3.5	2.7	2. Seasonally inactive labor force
ผู้ไม่อยู่ในกำลังแรงงาน	1,133.1	228.0	126.7	30.9	24.5	69.0	126.1	499.0	Persons not in Labor Force
1. ทำงานบ้าน	294.8	6.7	15.2	16.0	20.5	52.4	85.2	82.8	1. Household work
2. เรียนหนังสือ	309.8	205.6	98.3	4.9	0.6	-	-	-	2. Studies
3. ยังเด็ก ซรา/ไม่สามารถทำงานได้	411.0	4.3	3.9	4.3	5.6	13.1	25.6	351.3	3. Too young/old/incapable of work
4. อื่น ๆ	117.6	11.4	10.3	3.8	2.4	3.5	15.2	65.0	4. Others

ตารางที่ 1 จำนวนประชากรอายุ 15 ปีขึ้นไป จำแนกตามกลุ่มอายุ สถานภาพแรงงาน เพศ และเขตการปกครอง ภาคเหนือ (ต่อ)
TABLE 1 POPULATION 15 YEARS AND OVER BY AGE GROUP, LABOR FORCE STATUS, SEX AND AREA, NORTHERN REGION (Contd.)

สถานภาพแรงงาน	ในเขตเทศบาล MUNICIPAL AREA							นอกเขตเทศบาล				LABOR FORCE STATUS
	รวม	กลุ่มอายุ			Age Group			รวม	นอกเขตเทศบาล			
	Total	15-19	20-24	25-29	30-34	35-39	40-49	50-59	>= 60			
ประชากรอายุ 15 ปีขึ้นไป	3,326.9	279.9	292.6	235.3	220.5	241.7	584.6	683.2	789.2	POPULATION 15 YEARS AND OVER		
ชาย	1,573.1	139.1	143.7	117.6	110.1	116.3	272.6	316.0	357.8	MALE		
กำลังแรงงานรวม	1,155.4	30.1	86.1	107.1	104.2	111.5	259.0	289.2	168.1	Total Labor Force		
1. กำลังแรงงานปัจจุบัน	1,147.7	29.8	85.2	106.7	104.1	111.0	257.9	287.2	165.7	1. Current labor force		
1.1 ผู้มีงานทำ	1,135.4	29.1	77.8	105.2	102.7	110.6	257.8	286.6	165.6	1.1 Employed		
- ทำงาน	1,120.3	29.1	77.0	104.5	102.3	109.6	253.8	281.9	162.1	- At work		
- ไม่ทำงานแต่มีงานประจำ	15.2	-	0.8	0.7	0.4	1.1	3.9	4.8	3.5	- With job but not at work		
1.2 ผู้ว่างงาน	12.3	0.8	7.4	1.5	1.4	0.4	0.2	0.6	0.1	1.2 Unemployed		
- ทงานที่	1.7	0.3	1.1	0.2	-	-	-	-	-	- Looking for work		
- ไม่ทงานที่/พร้อมที่จะทำงาน	10.6	0.4	6.2	1.3	1.4	0.4	0.2	0.6	0.1	- Not looking/available for work		
2. กำลังแรงงานที่รอฤดูกาล	7.7	0.3	1.0	0.3	0.1	0.5	1.1	2.0	2.5	2. Seasonally inactive labor force		
ผู้ไม่อยู่ในกำลังแรงงาน	417.7	109.0	57.5	10.5	5.9	4.8	13.6	26.8	189.6	Persons not in Labor Force		
1. ทำงานบ้าน	14.3	0.9	1.5	0.9	0.1	0.7	2.8	4.1	3.3	1. Household work		
2. เรียนหนังสือ	151.1	98.9	48.2	3.6	-	0.3	-	-	-	2. Studies		
3. ยังเด็ก ขรา/ไม่สามารถทำงานได้	178.0	1.8	1.9	2.4	2.7	2.3	8.2	13.0	145.7	3. Too young/old/incapable of work		
4. อื่น ๆ	74.3	7.4	6.0	3.6	3.0	1.5	2.6	9.7	40.7	4. Others		
หญิง	1,753.9	140.9	148.9	117.7	110.3	125.3	312.1	367.2	431.4	FEMALE		
กำลังแรงงานรวม	1,038.4	21.8	79.8	97.4	91.7	101.2	256.6	267.9	122.0	Total Labor Force		
1. กำลังแรงงานปัจจุบัน	1,035.3	21.6	79.8	97.4	91.7	101.1	255.4	266.5	121.8	1. Current labor force		
1.1 ผู้มีงานทำ	1,023.8	21.1	73.8	95.7	91.2	100.0	255.0	265.4	121.7	1.1 Employed		
- ทำงาน	1,013.2	21.1	73.7	94.9	90.0	99.3	252.7	260.8	120.8	- At work		
- ไม่ทำงานแต่มีงานประจำ	10.6	-	0.1	0.8	1.2	0.7	2.3	4.6	0.9	- With job but not at work		
1.2 ผู้ว่างงาน	11.5	0.5	6.0	1.7	0.5	1.2	0.5	1.1	0.2	1.2 Unemployed		
- ทงานที่	1.6	0.1	1.3	0.1	-	-	-	-	-	- Looking for work		
- ไม่ทงานที่/พร้อมที่จะทำงาน	9.9	0.4	4.6	1.6	0.5	1.2	0.5	1.1	0.2	- Not looking/available for work		
2. กำลังแรงงานที่รอฤดูกาล	3.1	0.2	-	-	-	0.1	1.2	1.5	0.2	2. Seasonally inactive labor force		
ผู้ไม่อยู่ในกำลังแรงงาน	715.5	119.1	69.2	20.4	18.6	24.1	55.4	99.3	309.4	Persons not in Labor Force		
1. ทำงานบ้าน	280.4	5.9	13.7	15.1	15.9	19.7	49.6	81.1	79.5	1. Household work		
2. เรียนหนังสือ	158.8	106.7	50.1	1.3	0.5	0.3	-	-	-	2. Studies		
3. ยังเด็ก ขรา/ไม่สามารถทำงานได้	233.0	2.5	1.0	1.5	1.6	3.3	4.9	12.7	205.6	3. Too young/old/incapable of work		
4. อื่น ๆ	43.2	4.0	4.3	2.5	0.7	0.8	0.9	5.5	24.3	4. Others		

ไตรมาสที่ 2/2559 : Quarter 2/2016

หน่วยเป็นพัน : In Thousands

ตารางที่ 1 จำนวนประชากรอายุ 15 ปีขึ้นไป จำแนกตามกลุ่มอายุ สถานภาพแรงงาน เพศ และเขตการปกครอง ภาคเหนือ (ต่อ)
 TABLE 1 POPULATION 15 YEARS AND OVER BY AGE GROUP, LABOR FORCE STATUS, SEX AND AREA, NORTHERN REGION(Contd.)

หน่วยเป็นพัน : In Thousands

ไตรมาสที่ 2/2559 : Quarter 2/2016 นอกเขตเทศบาล NON-MUNICIPAL AREA

สถานภาพแรงงาน	รวม	กลุ่มอายุ Age Group						LABOR FORCE STATUS		
		15-19	20-24	25-29	30-34	35-39	40-49		50-59	>= 60
ประชากรอายุ 15 ปีขึ้นไป	6,160.4	522.0	513.7	417.6	407.3	461.7	1,091.9	1,243.6	1,502.6	POPULATION 15 YEARS AND OVER
กำลังแรงงานรวม	4,138.5	111.3	332.8	349.5	362.2	407.0	974.6	1,007.8	593.4	Total Labor Force
1. กำลังแรงงานปัจจุบัน	4,079.6	109.2	326.1	345.4	360.8	403.6	961.4	991.9	581.1	1. Current labor force
1.1 ผู้มีงานทำ	4,049.0	105.2	311.6	344.2	358.4	402.8	957.6	988.8	580.4	1.1 Employed
- ทำงาน	3,918.1	103.2	307.5	339.2	351.4	397.0	928.1	946.1	545.6	- At work
- ไม่ทำงานแต่มีงานประจำ	130.9	2.0	4.1	5.1	6.9	5.8	29.5	42.8	34.8	- With job but not at work
1.2 ผู้ว่างงาน	30.5	4.1	14.5	1.2	2.5	0.8	3.8	3.1	0.7	1.2 Unemployed
- ท างานทำ	8.4	0.2	6.0	1.0	0.6	0.5	0.2	-	-	- Looking for work
- ไม่ทำงานทำ/พร้อมที่จะทำงาน	22.1	3.9	8.5	0.2	1.9	0.4	3.6	3.1	0.7	- Not looking/available for work
2. กำลังแรงงานที่รอฤดูกาล	58.9	2.0	6.7	4.1	1.4	3.4	13.2	15.9	12.2	2. Seasonally inactive labor force
ผู้ไม่อยู่ในกำลังแรงงาน	2,021.9	410.8	180.9	68.1	45.1	54.7	117.3	235.8	909.2	Persons not in Labor Force
1. ทำงานบ้าน	636.4	27.3	71.9	47.5	31.6	40.0	80.6	169.5	168.0	1. Household work
2. เรียนหนังสือ	422.9	356.4	63.9	2.4	-	0.3	-	-	-	2. Studies
3. ยังเด็ก/ชร/ไม่สามารถทำงานได้	836.7	4.8	12.4	11.4	9.1	10.7	30.0	50.7	707.8	3. Too young/old/incapable of work
4. อื่น ๆ	125.8	22.3	32.8	6.9	4.3	3.7	6.8	15.6	33.5	4. Others

ตารางที่ 1 จำนวนประชากรอายุ 15 ปีขึ้นไป จำแนกตามกลุ่มอายุ สถานภาพแรงงาน เพศ และเขตการปกครอง ภาคเหนือ (ต่อ)
TABLE 1 POPULATION 15 YEARS AND OVER BY AGE GROUP, LABOR FORCE STATUS, SEX AND AREA, NORTHERN REGION (Contd.)

ไตรมาสที่ 2/2559 : Quarter 2/2016	นอกเขตเทศบาล NON-MUNICIPAL AREA							รวม	LABOR FORCE STATUS			
	นกลุ่มอายุ Age Group								POPULATION 15 YEARS AND OVER			
สถานภาพแรงงาน	15-19	20-24	25-29	30-34	35-39	40-49	50-59	>= 60	MALE			
ประชากรอายุ 15 ปีขึ้นไป	522.0	513.7	417.6	407.3	461.7	1,091.9	1,243.6	1,502.6				
ชาย	268.1	262.8	215.3	209.2	229.3	527.5	593.3	697.3				
กำลังแรงงานรวม	75.5	197.1	201.0	200.8	217.9	503.5	551.9	363.5				
1. กำลังแรงงานปัจจุบัน	74.9	192.8	197.8	199.6	216.5	497.6	541.8	356.4				
1.1 ผู้มีงานทำ	72.1	184.7	197.7	198.9	215.7	496.9	540.6	356.4				
- ทำงาน	70.1	182.5	194.8	195.0	213.3	476.4	509.7	328.3				
- ไม่ทำงานแต่มีงานประจำ	2.0	2.2	2.9	3.8	2.4	20.4	31.0	28.1				
1.2 ผู้ว่างงาน	2.8	8.1	0.2	0.8	0.8	0.7	1.2	-				
- หางานทำ	0.2	4.5	-	-	0.5	0.2	-	-				
- ไม่หางานทำ/พร้อมที่จะทำงาน	2.6	3.6	0.2	0.8	0.4	0.5	1.2	-				
2. กำลังแรงงานที่รอฤดูกาล	0.6	4.3	3.1	1.1	1.4	5.9	10.1	7.2				
ผู้ไม่อยู่ในกำลังแรงงาน	192.6	65.7	14.3	8.4	11.4	24.0	41.4	333.8				
1. ทำงานบ้าน	33.3	4.2	1.2	1.7	1.6	3.2	5.4	12.5				
2. เรียนหนังสือ	170.0	29.9	1.1	-	-	-	-	-				
3. ยังเด็ก ขรา/ไม่สามารถทำงานได้	2.0	7.7	6.7	5.5	7.5	18.4	25.5	296.3				
4. อื่น ๆ	17.1	24.1	5.4	1.2	2.3	2.3	10.5	25.0				
หญิง	253.9	250.9	202.3	198.1	232.3	564.4	650.3	805.3				
กำลังแรงงานรวม	35.8	135.8	148.5	161.5	189.1	471.1	455.9	229.8				
1. กำลังแรงงานปัจจุบัน	34.4	133.3	147.6	161.2	187.1	463.8	450.1	224.7				
1.1 ผู้มีงานทำ	33.1	127.0	146.6	159.5	187.1	460.8	448.2	224.1				
- ทำงาน	33.1	125.0	144.4	156.4	183.7	451.7	436.4	217.3				
- ไม่ทำงานแต่มีงานประจำ	-	2.0	2.2	3.1	3.4	9.1	11.8	6.7				
1.2 ผู้ว่างงาน	1.3	6.4	1.0	1.7	-	3.1	1.9	0.7				
- หางานทำ	-	1.5	1.0	0.6	-	-	-	-				
- ไม่หางานทำ/พร้อมที่จะทำงาน	1.3	4.9	-	1.1	-	3.1	1.9	0.7				
2. กำลังแรงงานที่รอฤดูกาล	1.4	2.4	0.9	0.3	2.0	7.3	5.9	5.1				
ผู้ไม่อยู่ในกำลังแรงงาน	218.2	115.1	53.8	36.7	43.3	93.3	194.4	575.4				
1. ทำงานบ้าน	23.9	67.7	46.3	29.9	38.4	77.3	164.2	155.5				
2. เรียนหนังสือ	186.4	34.0	1.3	-	0.3	-	-	-				
3. ยังเด็ก ขรา/ไม่สามารถทำงานได้	2.8	4.7	4.7	3.6	3.3	11.5	25.2	411.5				
4. อื่น ๆ	5.2	8.7	1.5	3.2	1.4	4.4	5.1	8.5				

หน่วยเป็นพัน : In Thousands

ตารางที่ 2 จำนวนประชากรอายุ 15 ปีขึ้นไป จำแนกตามสถานภาพสมรส สถานภาพแรงงาน ภาคเหนือ

TABLE 2 POPULATION 15 YEARS AND OVER BY MARITAL STATUS, LABOR FORCE STATUS, NORTHERN REGION

ไตรมาสที่ 2/2559 : Quarter 2/2016

หน่วยเป็นพัน : In Thousands

สถานภาพแรงงาน	รวม					เคยสมรส Ever-Married			LABOR FORCE STATUS	
	Total	โสด Single	สมรส Married	หม้าย Widowed	หย่า Divorced	แยกกันอยู่ Separated	ไม่ทราบ Unknown	1. Current labor force	2. Seasonally inactive labor force	Persons not in Labor Force
ยอดรวม	9,487.3	2,158.4	5,971.3	933.4	192.8	230.0	1.5	TOTAL		
กำลังแรงงานรวม	6,332.3	1,147.6	4,568.4	293.3	150.7	171.3	0.9	Total Labor Force		
1. กำลังแรงงานปัจจุบัน	6,262.6	1,135.8	4,515.5	291.2	149.6	169.6	0.9	1. Current labor force		
1.1 ผู้มีงานทำ	6,208.3	1,102.1	4,499.0	289.7	148.8	167.8	0.9	1.1 Employed		
- ทำงาน	6,051.6	1,082.8	4,379.9	279.3	145.5	163.3	0.9	- At work		
- ไม่ทำงานแต่มีงานประจำ	156.7	19.3	119.1	10.5	3.3	4.5	-	- With job but not at work		
1.2 ผู้ว่างงาน	54.3	33.7	16.5	1.5	0.9	1.8	-	1.2 Unemployed		
- หางานทำ	11.6	8.3	2.9	-	-	0.5	-	- Looking for work		
- ไม่หางานทำ/พร้อมที่จะทำงาน	42.7	25.4	13.6	1.5	0.9	1.3	-	- Not looking/available for work		
2. กำลังแรงงานที่รอดูกาล	69.7	11.9	52.9	2.1	1.1	1.8	-	2. Seasonally inactive labor force		
ผู้ไม่อยู่ในกำลังแรงงาน	3,155.0	1,010.8	1,402.9	640.1	42.1	58.7	0.6	Persons not in Labor Force		
1. ทำงานบ้าน	931.2	61.2	726.2	100.8	16.0	27.0	-	1. Household work		
2. เรียนหนังสือ	732.7	721.3	9.5	0.1	0.8	1.0	-	2. Studies		
3. ยังเด็ก ขรา/ไม่สามารถทำงานได้	1,247.7	134.6	548.7	518.9	18.3	26.8	0.6	3. Too young/old/incapable of work		
4. อื่น ๆ	243.4	93.7	118.4	20.3	7.0	3.9	-	4. Others		

ตารางที่ 2 จำนวนประชากรอายุ 15 ปีขึ้นไป จำแนกตามสถานภาพสมรส สถานภาพแรงงาน และเพศ ภาคเหนือ

TABLE 2 POPULATION 15 YEARS AND OVER BY MARITAL STATUS, LABOR FORCE STATUS AND SEX, NORTHERN REGION

ไตรมาสที่ 2/2559 : Quarter 2/2016

หน่วยเป็นพัน : In Thousands

สถานภาพแรงงาน	รวม					เคยสมรส Ever-Married				LABOR FORCE STATUS		
	Total	โสด Single	สมรส Married	หย่าร้าง Widowed	หย่า Divorced	แยกกันอยู่ Separated	ไม่ทราบ Unknown	1. Current labor force	2. Seasonally inactive labor force	Persons not in Labor Force	MALE	FEMALE
ชาย	4,575.9	1,246.4	2,935.4	203.4	83.0	106.5	1.3					
กำลังแรงงานรวม	3,466.4	740.6	2,489.8	74.4	72.0	88.9	0.7					
1. กำลังแรงงานปัจจุบัน	3,425.1	732.6	2,460.2	73.2	71.1	87.3	0.7					
1.1 ผู้มีงานทำ	3,398.3	712.4	2,453.9	73.2	71.1	87.1	0.7					
- ทำงาน	3,290.4	700.4	2,364.9	69.7	69.8	84.9	0.7					
- ไม่ทำงานแต่มีงานประจำ	107.9	11.9	89.0	3.5	1.3	2.1	-					
1.2 ผู้ว่างงาน	26.8	20.2	6.3	-	-	0.3	-					
- หางานทำ	7.0	5.6	1.4	-	-	-	-					
- ไม่หางานทำ/พร้อมที่จะทำงาน	19.9	14.7	4.9	-	-	0.3	-					
2. กำลังแรงงานที่รอฤดูกาล	41.4	8.0	29.6	1.3	0.9	1.6	-					
ผู้ไม่อยู่ในกำลังแรงงาน	1,109.4	505.8	445.6	129.0	11.0	17.5	0.6					
1. ที่งานบ้าน	47.6	15.6	26.1	3.3	0.8	1.9	-					
2. เรียนหนังสือ	352.0	349.0	2.9	-	-	0.1	-					
3. ยังเด็ก ขรา/ไม่สามารถทำงานได้	547.5	74.5	333.6	116.7	8.4	13.7	0.6					
4. อื่น ๆ	162.3	66.7	83.0	9.0	1.8	1.9	-					
หญิง	4,911.4	912.0	3,035.9	730.0	109.8	123.5	0.2					
กำลังแรงงานรวม	2,865.9	407.0	2,078.6	218.9	78.7	82.4	0.2					
1. กำลังแรงงานปัจจุบัน	2,837.5	403.2	2,055.3	218.0	78.5	82.3	0.2					
1.1 ผู้มีงานทำ	2,810.0	389.8	2,045.1	216.6	77.7	80.7	0.2					
- ทำงาน	2,761.2	382.4	2,015.0	209.6	75.7	78.3	0.2					
- ไม่ทำงานแต่มีงานประจำ	48.8	7.4	30.1	7.0	2.0	2.4	-					
1.2 ผู้ว่างงาน	27.5	13.4	10.2	1.5	0.9	1.5	-					
- หางานทำ	4.7	2.7	1.5	-	-	0.5	-					
- ไม่หางานทำ/พร้อมที่จะทำงาน	22.8	10.7	8.7	1.5	0.9	1.1	-					
2. กำลังแรงงานที่รอฤดูกาล	28.4	3.9	23.3	0.9	0.2	0.1	-					
ผู้ไม่อยู่ในกำลังแรงงาน	2,045.6	505.0	957.3	511.1	31.1	41.1	-					
1. ที่งานบ้าน	883.6	45.7	700.2	97.5	15.2	25.1	-					
2. เรียนหนังสือ	380.7	372.3	6.6	0.1	0.8	0.9	-					
3. ยังเด็ก ขรา/ไม่สามารถทำงานได้	700.3	60.0	215.1	402.2	9.9	13.1	-					
4. อื่น ๆ	81.1	27.0	35.5	11.4	5.2	2.1	-					

ตารางที่ 2 จำนวนประชากรอายุ 15 ปีขึ้นไป จำแนกตามสถานภาพสมรส สถานภาพแรงงาน เพศ และเขตการปกครอง ภาคเหนือ (ต่อ)

TABLE 2 POPULATION 15 YEARS AND OVER BY MARITAL STATUS, LABOR FORCE STATUS, SEX AND AREA, NORTHERN REGION (Contd.)

ไตรมาสที่ 2/2559 : Quarter 2/2016

หน่วยเป็นพัน : In Thousands

สถานภาพแรงงาน	รวม					เคยสมรส Ever-Married			LABOR FORCE STATUS	
	Total	โสด Single	สมรส Married	หม้าย Widowed	หย่า Divorced	แยกกันอยู่ Separated	ไม่ทราบ Unknown	1. Current labor force	2. Seasonally inactive labor force	Persons not in Labor Force
ยอดรวม	3,326.9	868.2	1,976.3	324.5	92.5	64.5	0.9	TOTAL		
ชาย	1,573.1	462.7	977.9	64.0	38.5	29.3	0.7	MALE		
กำลังแรงงานรวม	1,155.4	262.1	813.2	22.2	33.3	24.5	0.2	Total Labor Force		
1. กำลังแรงงานปัจจุบัน	1,147.7	260.2	807.9	22.1	33.2	24.2	0.2	1. Current labor force		
1.1 ผู้มีงานทำ	1,135.4	251.6	804.5	22.1	33.2	23.9	0.2	1.1 Employed		
- ทำงาน	1,120.3	249.0	793.4	21.3	32.8	23.7	0.2	- At work		
- ไม่ทำงานแต่มีงานประจำ	15.2	2.6	11.2	0.8	0.3	0.2	-	- With job but not at work		
1.2 ผู้ว่างงาน	12.3	8.7	3.4	-	-	0.3	-	1.2 Unemployed		
- หางานทำ	1.7	1.5	0.1	-	-	-	-	- Looking for work		
- ไม่หางานทำ/พร้อมที่จะทำงาน	10.6	7.1	3.2	-	-	0.3	-	- Not looking/available for work		
2. กำลังแรงงานที่รอฤดูกาล	7.7	1.9	5.3	-	-	0.3	-	2. Seasonally inactive labor force		
ผู้ไม่อยู่ในกำลังแรงงาน	417.7	200.6	164.8	41.8	5.2	4.8	0.6	Persons not in Labor Force		
1. ทำงานบ้าน	14.3	4.5	8.1	1.0	0.2	0.5	-	1. Household work		
2. เรียนหนังสือ	151.1	148.4	2.6	-	-	0.1	-	2. Studies		
3. ยังเด็ก ขรา/ไม่สามารถทำงานได้	178.0	26.0	107.4	35.5	4.6	3.9	0.6	3. Too young/old/incapable of work		
4. อื่น ๆ	74.3	21.6	46.7	5.3	0.4	0.4	-	4. Others		
หญิง	1,753.9	405.5	998.4	260.5	54.1	35.2	0.2	FEMALE		
กำลังแรงงานรวม	1,038.4	196.2	690.9	87.4	38.5	25.2	0.2	Total Labor Force		
1. กำลังแรงงานปัจจุบัน	1,035.3	195.8	689.0	86.6	38.5	25.1	0.2	1. Current labor force		
1.1 ผู้มีงานทำ	1,023.8	190.1	684.5	85.9	38.2	25.0	0.2	1.1 Employed		
- ทำงาน	1,013.2	188.4	678.6	84.2	37.8	24.1	0.2	- At work		
- ไม่ทำงานแต่มีงานประจำ	10.6	1.6	6.0	1.7	0.4	0.9	-	- With job but not at work		
1.2 ผู้ว่างงาน	11.5	5.8	4.5	0.8	0.3	0.1	-	1.2 Unemployed		
- หางานทำ	1.6	1.4	0.1	-	-	-	-	- Looking for work		
- ไม่หางานทำ/พร้อมที่จะทำงาน	9.9	4.4	4.3	0.8	0.3	0.1	-	- Not looking/available for work		
2. กำลังแรงงานที่รอฤดูกาล	3.1	0.3	1.9	0.7	-	0.1	-	2. Seasonally inactive labor force		
ผู้ไม่อยู่ในกำลังแรงงาน	715.5	209.3	307.5	173.2	15.5	10.0	-	Persons not in Labor Force		
1. ทำงานบ้าน	280.4	17.3	222.8	29.2	6.1	5.2	-	1. Household work		
2. เรียนหนังสือ	158.8	154.7	3.5	0.1	-	0.4	-	2. Studies		
3. ยังเด็ก ขรา/ไม่สามารถทำงานได้	233.0	24.1	64.1	136.0	5.3	3.6	-	3. Too young/old/incapable of work		
4. อื่น ๆ	43.2	13.3	17.1	7.9	4.1	0.8	-	4. Others		

ตารางที่ 2 จำนวนประชากรอายุ 15 ปีขึ้นไป จำแนกตามสถานภาพสมรส สถานภาพแรงงาน เพศ และเขตการปกครอง ภาคเหนือ (ต่อ)
TABLE 2 POPULATION 15 YEARS AND OVER BY MARITAL STATUS, LABOR FORCE STATUS, SEX AND AREA, NORTHERN REGION(Contd.)

ไตรมาสที่ 2/2559 : Quarter 2/2016

นอกเขตเทศบาล NON-MUNICIPAL AREA

หน่วยเป็นพัน : in Thousands

สถานภาพแรงงาน	รวม		เคยสมรส Ever-Married				LABOR FORCE STATUS	
	Total	โสด Single	สมรส Married	หม้าย Widowed	หย่า Divorced	แยกกันอยู่ Separated	ไม่ทราบ Unknown	
ยอดรวม	6,160.4	1,290.2	3,995.0	608.9	100.3	165.5	0.6	TOTAL
ชาย	3,002.8	783.6	1,957.5	139.4	44.6	77.2	0.6	MALE
กำลังแรงงานรวม	2,311.0	478.4	1,676.6	52.2	38.8	64.4	0.6	Total Labor Force
1. กำลังแรงงานปัจจุบัน	2,277.4	472.3	1,652.4	51.1	37.9	63.1	0.6	1. Current labor force
1.1 ผู้มีงานทำ	2,262.9	460.8	1,649.4	51.1	37.9	63.1	0.6	1.1 Employed
- ทำงาน	2,170.1	451.5	1,571.5	48.4	37.0	61.2	0.6	- At work
- ไม่ทำงานแต่มีงานประจำ	92.7	9.3	77.9	2.7	1.0	1.9	-	- With job but not at work
1.2 ผู้ว่างงาน	14.6	11.6	3.0	-	-	-	-	1.2 Unemployed
- หางานทำ	5.3	4.0	1.3	-	-	-	-	- Looking for work
- ไม่หางานทำ/พร้อมที่จะทำงาน	9.2	7.6	1.7	-	-	-	-	- Not looking/available for work
2. กำลังแรงงานที่รอฤดูกาล	33.6	6.1	24.3	1.2	0.8	1.3	-	2. Seasonally inactive labor force
ผู้ไม่อยู่ในกำลังแรงงาน	691.8	305.2	280.8	87.2	5.8	12.7	-	Persons not in Labor Force
1. ทำงานบ้าน	33.3	11.1	18.0	2.3	0.6	1.4	-	1. Household work
2. เรียนหนังสือ	201.0	200.6	0.4	-	-	-	-	2. Studies
3. ยังเด็ก ขรา/ไม่สามารถทำงานได้	369.5	48.5	226.2	81.2	3.8	9.8	-	3. Too young/old/incapable of work
4. อื่น ๆ	87.9	45.1	36.2	3.7	1.4	1.5	-	4. Others
หญิง	3,157.6	506.5	2,037.5	469.5	55.7	88.3	-	FEMALE
กำลังแรงงานรวม	1,827.5	210.9	1,387.7	131.5	40.2	57.2	-	Total Labor Force
1. กำลังแรงงานปัจจุบัน	1,802.2	207.3	1,366.3	131.4	40.0	57.2	-	1. Current labor force
1.1 ผู้มีงานทำ	1,786.2	199.7	1,360.6	130.7	39.5	55.7	-	1.1 Employed
- ทำงาน	1,748.0	194.0	1,336.4	125.4	37.9	54.2	-	- At work
- ไม่ทำงานแต่มีงานประจำ	38.2	5.7	24.1	5.3	1.5	1.5	-	- With job but not at work
1.2 ผู้ว่างงาน	16.0	7.6	5.7	0.7	0.5	1.4	-	1.2 Unemployed
- หางานทำ	3.1	1.3	1.4	-	-	0.5	-	- Looking for work
- ไม่หางานทำ/พร้อมที่จะทำงาน	12.9	6.4	4.4	0.7	0.5	1.0	-	- Not looking/available for work
2. กำลังแรงงานที่รอฤดูกาล	25.3	3.5	21.4	0.2	0.2	-	-	2. Seasonally inactive labor force
ผู้ไม่อยู่ในกำลังแรงงาน	1,330.1	295.7	649.8	337.9	15.6	31.2	-	Persons not in Labor Force
1. ทำงานบ้าน	603.1	28.4	477.4	68.3	9.1	19.9	-	1. Household work
2. เรียนหนังสือ	222.0	217.6	3.1	-	0.8	0.5	-	2. Studies
3. ยังเด็ก ขรา/ไม่สามารถทำงานได้	467.2	36.0	151.0	266.2	4.6	9.5	-	3. Too young/old/incapable of work
4. อื่น ๆ	37.8	13.7	18.4	3.5	1.0	1.2	-	4. Others

ตารางที่ 3 จำนวนประชากรอายุ 15 ปีขึ้นไป จำแนกตามระดับการศึกษาที่สำเร็จ สถานภาพแรงงาน ภาคเหนือ

TABLE 3 POPULATION 15 YEARS AND OVER BY LEVEL OF EDUCATIONAL ATTAINMENT, LABOR FORCE STATUS, NORTHERN REGION

หน่วยเป็นพัน : in Thousands

สถานภาพแรงงาน	มัธยมศึกษาตอนปลาย										รวม	LABOR FORCE STATUS	
	ไม่มีการศึกษา	ต่ำกว่าประถมศึกษา	ประถมศึกษาไม่สมบูรณ์	มัธยมศึกษาตอนต้น			มัธยมศึกษาตอนปลาย			อื่นๆ ^{1/}			ไม่ทราบ
				ประถมศึกษา	มัธยมศึกษาตอนต้น	มัธยมศึกษาตอนต้น	สายสามัญ	สายวิชาชีพ	สายวิชา- การศึกษา				
Total	schooling	primary	incomplete primary	primary	Secondary	Lower Secondary	General/ Academic	Vocational	Teacher Training	Academic Training	Others	Unknown	
ยอดรวม	814.6	3,068.1	1,529.9	1,468.5	1,078.7	286.3	1.6	704.6	333.6	181.0	11.9	8.8	TOTAL
กำลังแรงงานรวม	423.5	1,819.9	1,224.4	882.5	728.0	192.7	0.8	630.2	279.4	137.8	9.3	3.7	Total Labor Force
1. กำลังแรงงานปัจจุบัน	415.6	1,790.2	1,208.5	876.0	719.6	192.7	0.8	630.1	279.2	137.1	9.3	3.7	1. Current labor force
1.1 ผู้มีงานทำ	415.6	1,782.9	1,202.7	865.0	714.0	190.4	0.8	619.0	270.9	134.0	9.3	3.7	1.1 Employed
- ทำงาน	408.9	1,713.4	1,175.3	848.8	698.2	187.6	0.8	612.1	267.7	125.8	9.3	3.7	- At work
- ไม่ทำงานแต่มีงานประจำ	6.6	69.5	27.4	16.1	15.8	2.8	-	6.9	3.2	8.3	-	-	- With job but not at work
1.2 ผู้ว่างงาน	-	7.3	5.8	11.0	5.5	2.4	-	11.1	8.3	3.1	-	-	1.2 Unemployed
- หางานทำ	-	0.2	1.0	2.4	0.4	0.2	-	3.4	3.9	0.1	-	-	- Looking for work
- ไม่หางานทำ/พร้อมที่จะทำงาน	-	7.1	4.8	8.5	5.2	2.2	-	7.6	4.4	3.0	-	-	- Not looking/available for work
2. กำลังแรงงานที่รอดูกาล	7.9	29.8	16.0	6.6	8.5	-	-	0.2	0.3	0.7	-	-	2. Seasonally inactive labor force
ผู้ไม่อยู่ในกำลังแรงงาน	391.1	1,248.2	305.5	586.0	350.7	93.5	0.8	74.4	54.1	43.2	2.6	5.1	Persons not in Labor Force
1. ทำงานบ้าน	94.3	403.9	140.7	121.4	92.9	20.8	-	27.6	21.6	6.2	1.8	0.1	1. Household work
2. เรียนหนังสือ	-	1.5	87.0	382.5	189.0	58.6	0.4	2.8	11.0	0.1	-	-	2. Studies
3. ยังเด็ก ขรา/ไม่สามารถทำงานได้	291.5	817.1	56.3	38.8	21.1	3.8	-	5.5	5.3	3.7	0.4	4.3	3. Too young/old/incapable of work
4. อื่น ๆ	5.4	25.7	21.5	43.3	47.7	10.4	0.4	38.5	16.3	33.2	0.4	0.7	4. Others

1/ รวมอาชีพระยะสั้น 1/ Including Short Course Vocational

ตารางที่ 3 จำนวนประชากรอายุ 15 ปีขึ้นไป จำแนกตามระดับการศึกษาที่สำเร็จ สถานภาพแรงงาน เพศ ภาคเหนือ

TABLE 3 POPULATION 15 YEARS AND OVER BY LEVEL OF EDUCATIONAL ATTAINMENT, LABOR FORCE STATUS, SEX, NORTHERN REGION

สถานภาพแรงงาน	รวม	ไม่มีการศึกษา	ต่ำกว่าประถมศึกษา	ประถมศึกษา	มัธยมศึกษาตอนต้น	มัธยมศึกษาตอนปลาย				อุดมศึกษา				อื่นๆ	ไม่ทราบ	LABOR FORCE STATUS
						Upper Secondary Level		Higher Level		สาขาวิชา-การศึกษา	สาขาวิชา-การศึกษา	สาขาวิชา-การศึกษา	สาขาวิชา-การศึกษา			
						General/Academic	Vocational	Teacher Training	Academic							
ชาย	4,575.9	290.9	1,383.2	808.7	796.6	561.1	169.6	1.1	314.6	175.7	62.6	6.2	5.7	MALE		
กำลังแรงงาน	3,466.4	195.0	977.5	706.3	548.9	423.2	121.5	0.7	285.6	155.6	44.4	5.4	2.4	Total Labor Force		
1. กำลังแรงงานปัจจุบัน	3,425.1	190.1	960.3	698.1	546.2	415.4	121.5	0.7	285.4	155.4	44.3	5.4	2.4	1. Current labor force		
1.1 ผู้มีงานทำ	3,398.3	190.1	957.9	695.8	540.6	412.6	119.7	0.7	279.9	150.2	43.0	5.4	2.4	1.1 Employed		
- ทำงาน	3,290.4	186.2	905.5	674.1	529.3	402.0	118.1	0.7	276.9	148.4	41.4	5.4	2.4	- At work		
- ไม่ทำงานแต่มีงานประจำ	107.9	3.9	52.4	21.7	11.4	10.6	1.6	-	3.0	1.7	1.7	-	-	- With job but not at work		
1.2 ผู้ว่างงาน	26.8	-	2.4	2.3	5.6	2.8	1.8	-	5.5	5.2	1.3	-	-	1.2 Unemployed		
- หางานทำ	7.0	-	0.2	1.0	0.5	-	0.2	-	2.6	2.5	-	-	-	- Looking for work		
- ไม่หางานทำ/พร้อมที่จะทำงาน	19.9	-	2.1	1.3	5.0	2.8	1.6	-	3.0	2.7	1.3	-	-	- Not looking/available for work		
2. กำลังแรงงานที่รอฤดูกาล	41.4	4.9	17.2	8.2	2.7	7.8	-	-	0.2	0.3	0.1	-	-	2. Seasonally inactive labor force		
ผู้ไม่อยู่ในกำลังแรงงาน	1,109.4	95.9	405.7	102.4	247.7	137.8	48.1	0.4	29.1	20.1	18.2	0.8	3.3	Persons not in Labor Force		
1. ทำงานบ้าน	47.6	3.4	19.2	9.1	6.1	5.1	1.8	-	1.5	1.1	0.2	0.2	-	1. Household work		
2. เรียนหนังสือ	352.0	-	-	42.1	186.5	81.9	34.8	0.2	1.0	5.4	0.1	-	-	2. Studies		
3. ยังเด็ก หรือ/ไม่สามารถทำงานได้	547.5	89.5	370.2	33.9	23.0	14.4	2.8	-	4.0	3.8	2.7	0.2	3.1	3. Too young/old/incapable of work		
4. อื่น ๆ	162.3	3.0	16.2	17.3	32.2	36.5	8.8	0.1	22.6	9.8	15.2	0.4	0.2	4. Others		
หญิง	4,911.4	523.7	1,684.9	721.2	671.9	517.6	116.6	0.5	389.9	157.9	118.4	5.7	3.1	FEMALE		
กำลังแรงงานรวม	2,865.9	228.5	842.5	518.2	333.6	304.8	71.2	0.1	344.7	123.8	93.4	3.9	1.3	Total Labor Force		
1. กำลังแรงงานปัจจุบัน	2,837.5	225.5	829.9	510.4	329.8	304.2	71.2	0.1	344.7	123.8	92.8	3.9	1.3	1. Current labor force		
1.1 ผู้มีงานทำ	2,810.0	225.5	825.0	506.9	324.3	301.4	70.7	0.1	339.1	120.8	91.0	3.9	1.3	1.1 Employed		
- ทำงาน	2,761.2	222.7	807.9	501.2	319.6	296.1	69.5	0.1	335.3	119.3	84.4	3.9	1.3	- At work		
- ไม่ทำงานแต่มีงานประจำ	48.8	2.8	17.1	5.8	4.8	5.2	1.2	-	3.9	1.5	6.6	-	-	- With job but not at work		
1.2 ผู้ว่างงาน	27.5	-	4.9	3.5	5.4	2.8	0.6	-	5.5	3.1	1.8	-	-	1.2 Unemployed		
- หางานทำ	4.7	-	-	-	1.9	0.4	-	-	0.9	1.4	0.1	-	-	- Looking for work		
- ไม่หางานทำ/พร้อมที่จะทำงาน	22.8	-	4.9	3.5	3.5	2.4	0.6	-	4.7	1.7	1.7	-	-	- Not looking/available for work		
2. กำลังแรงงานที่รอฤดูกาล	28.4	3.0	12.6	7.8	3.8	0.6	-	-	-	-	0.6	-	-	2. Seasonally inactive labor force		
ผู้ไม่อยู่ในกำลังแรงงาน	2,045.6	295.3	842.5	203.0	338.3	212.9	45.4	0.4	45.3	34.0	25.0	1.8	1.8	Persons not in Labor Force		
1. ทำงานบ้าน	883.6	90.9	384.6	131.6	115.3	87.9	19.0	-	26.1	20.5	6.0	1.5	0.1	1. Household work		
2. เรียนหนังสือ	380.7	-	1.5	44.8	196.0	107.1	23.8	0.1	1.7	5.6	-	-	-	2. Studies		
3. ยังเด็ก หรือ/ไม่สามารถทำงานได้	700.3	202.0	446.9	22.4	15.8	6.7	1.1	-	1.5	1.4	1.0	0.2	1.2	3. Too young/old/incapable of work		
4. อื่น ๆ	81.1	2.3	9.5	4.2	11.2	11.2	1.6	0.3	15.9	6.5	17.9	-	0.5	4. Others		

1/ รวมอาชีพระยะสั้น 1/ Including Short Course Vocational

ตารางที่ 3 จำนวนประชากรอายุ 15 ปีขึ้นไป จำแนกตามระดับการศึกษาที่สำเร็จ สถานภาพแรงงาน เพศ และเขตการปกครอง ภาคเหนือ (ต่อ)

TABLE 3 POPULATION 15 YEARS AND OVER BY LEVEL OF EDUCATIONAL ATTAINMENT, LABOR FORCE STATUS, SEX AND AREA, NORTHERN REGION (Contd)

ไตรมาสที่ 2/2559 : Quarter 2/2016

หน่วยเป็นพัน : In Thousands

สถานภาพแรงงาน	รวม	ไม่มีการศึกษา	ต่ำกว่าประถมศึกษา	ประถมศึกษา	มัธยมศึกษาตอนต้น	มัธยมศึกษาตอนปลาย				อุดมศึกษา				อื่น ๆ	ไม่ทราบ	LABOR FORCE STATUS
						ไม่จบเทศบาล MUNICIPAL AREA		Upper Secondary Level		Higher Level		Others				
						ไม่สมบูรณ์	สมบูรณ์	General/Academic	Vocational/Teacher Training	Academic	Technical Education	Academic	Teacher Training			
ยอดรวม	3,326.9	216.1	961.9	420.9	514.0	451.7	120.3	0.7	393.3	149.2	86.9	7.2	2.8	TOTAL		
กำลังแรงงานรวม	2,193.8	111.6	556.4	329.0	293.1	282.2	81.5	0.3	348.3	120.5	64.2	5.4	1.3	Total Labor Force		
1. กำลังแรงงานปัจจุบัน	2,183.0	111.1	550.9	326.3	292.4	281.3	81.5	0.3	348.1	120.2	64.1	5.4	1.3	1. Current labor force		
1.1 ผู้มีงานทำ	2,159.2	111.1	548.8	324.6	288.3	276.9	80.1	0.3	344.4	115.0	63.2	5.4	1.3	1.1 Employed		
- ทำงาน	2,133.5	110.3	540.1	319.9	285.8	274.9	79.5	0.3	341.3	114.7	60.0	5.4	1.3	- At work		
- ไม่ทำงานแต่มีงานประจำ	25.8	0.8	8.7	4.7	2.5	2.0	0.6	-	3.1	0.3	3.2	-	-	- With job but not at work		
1.2 ผู้ว่างงาน	23.8	-	2.1	1.8	4.2	4.4	1.4	-	3.8	5.2	0.9	-	-	1.2 Unemployed		
- หางานทำ	3.2	-	-	-	0.5	0.1	0.2	-	0.6	1.8	0.1	-	-	- Looking for work		
- ไม่หางานทำ/พร้อมที่จะทำงาน	20.5	-	2.1	1.8	3.7	4.3	1.3	-	3.2	3.4	0.8	-	-	- Not looking/available for work		
2. กำลังแรงงานที่รอฤดูกาล	10.8	0.5	5.6	2.7	0.7	0.9	-	-	0.2	0.3	0.1	-	-	2. Seasonally inactive labor force		
ผู้ไม่อยู่ในกำลังแรงงาน	1,133.1	104.5	405.4	91.9	221.0	169.5	38.7	0.4	45.0	28.7	24.7	1.8	1.5	Persons not in Labor Force		
1. ทำงานบ้าน	294.8	24.5	127.1	39.4	37.7	30.3	8.2	-	13.7	9.7	2.9	1.2	0.1	1. Household work		
2. เรียนหนังสือ	309.8	-	-	24.4	148.1	103.3	23.0	0.2	2.2	8.5	0.1	-	-	2. Studies		
3. ยังเด็ก ขรา/ไม่สามารถทำงานได้	411.0	78.3	266.0	21.5	19.8	12.3	2.1	-	4.1	2.8	2.8	0.3	1.1	3. Too young/old/incapable of work		
4. อื่น ๆ	117.6	1.7	12.4	6.6	15.5	23.6	5.4	0.2	24.9	7.8	19.0	0.4	0.2	4. Others		

1/ รวมอาชีพระยะสั้น 1/ Including Short Course Vocational

ตารางที่ 3 จำนวนประชากรอายุ 15 ปีขึ้นไป จำแนกตามระดับการศึกษาที่สำเร็จ สถานภาพแรงงาน เพศ และเขตการปกครอง ภาคเหนือ (ต่อ)

TABLE 3 POPULATION 15 YEARS AND OVER BY LEVEL OF EDUCATIONAL ATTAINMENT, LABOR FORCE STATUS, SEX AND AREA, NORTHERN REGION (Contd)

ไตรมาสที่ 2/2559 : Quarter 2/2016

ในเขตเทศบาล MUNICIPAL AREA

หน่วยเป็นพัน : In Thousands

สถานภาพแรงงาน	รวม	ไม่มีการศึกษา	ต่ำกว่าประถมศึกษา	ประถมศึกษา	มัธยมศึกษาตอนต้น	มัธยมศึกษาตอนปลาย				อุดมศึกษา				อื่น ๆ	ไม่ทราบ	LABOR FORCE STATUS			
						Total schooling	No schooling	Incomplete primary	Primary	Secondary	Upper Secondary Level		Higher Level				Others	Unknown	
											General/Academic	Vocational	Teacher Training						Academic
ยอดรวม	3,326.9	216.1	961.9	420.9	514.0	451.7	120.3	0.7	393.3	149.2	88.9	7.2	2.8	2.8	2.8	TOTAL			
ชาย	1,573.1	77.4	411.9	211.3	277.2	232.2	71.2	0.5	179.5	76.8	29.4	3.4	2.3	2.3	2.3	MALE			
กำลังแรงงานรวม	1,155.4	53.2	284.4	179.5	179.9	156.4	51.4	0.2	159.3	66.8	20.7	2.8	1.0	1.0	1.0	Total Labor Force			
1. กำลังแรงงานปัจจุบัน	1,147.7	52.9	280.8	177.5	179.5	155.6	51.4	0.2	159.2	66.6	20.6	2.8	1.0	1.0	1.0	1. Current labor force			
1.1 ผู้มีงานทำ	1,135.4	52.9	280.2	176.5	177.2	153.4	50.5	0.2	157.9	62.9	20.1	2.8	1.0	1.0	1.0	1.1 Employed			
- ทำงาน	1,120.3	52.5	274.6	172.9	175.5	152.2	50.1	0.2	156.5	62.9	19.1	2.8	1.0	1.0	1.0	- At work			
- ไม่ทำงานแต่มีงานประจำ	15.2	0.4	5.6	3.6	1.7	1.2	0.4	-	1.3	0.1	1.0	-	-	-	-	- With job but not at work			
1.2 ผู้ว่างงาน	12.3	-	0.6	0.9	2.3	2.2	0.9	-	1.3	3.7	0.5	-	-	-	-	1.2 Unemployed			
- หางานทำ	1.7	-	-	-	0.4	-	0.2	-	0.2	0.9	-	-	-	-	-	-	- Looking for work		
- ไม่หางานทำ/พร้อมที่จะทำงาน	10.6	-	0.6	0.9	1.9	2.2	0.7	-	1.1	2.7	0.5	-	-	-	-	- Not looking/available for work			
2. กำลังแรงงานที่ออกนอก	7.7	0.3	3.6	2.1	0.4	0.8	-	-	0.2	0.3	0.1	-	-	-	-	2. Seasonally inactive labor force			
ผู้ไม่อยู่ในกำลังแรงงาน	417.7	24.2	127.5	31.8	97.4	75.8	19.8	0.4	20.2	10.0	8.7	0.6	1.3	1.3	1.3	Persons not in Labor Force			
1. ทำงานบ้าน	14.3	0.8	4.8	2.2	2.6	2.5	0.2	-	0.7	0.2	0.2	0.2	-	-	-	1. Household work			
2. เรียนหนังสือ	151.1	-	-	11.4	75.0	45.7	13.6	0.2	1.0	4.0	0.1	-	-	-	-	2. Studies			
3. สังเกต ขร/ไม่สามารถทำงานได้	178.0	22.6	114.7	12.6	9.9	8.9	1.5	-	2.6	1.8	2.2	0.0	1.1	1.1	1.1	3. Too young/old/incapable of work			
4. อื่น ๆ	74.3	0.8	8.0	5.7	9.8	18.9	4.5	0.1	15.9	4.0	6.2	0.4	0.2	0.2	0.2	4. Others			
กำลังแรงงานรวม	1,753.9	138.7	550.0	209.6	236.8	219.5	49.1	0.2	213.8	72.4	59.5	3.8	0.5	0.5	0.5	FEMALE			
1. กำลังแรงงานปัจจุบัน	1,038.4	58.4	272.0	149.6	113.2	125.8	30.2	0.1	189.0	53.7	43.5	2.6	0.3	0.3	0.3	Total Labor Force			
1.1 ผู้มีงานทำ	1,035.3	58.2	270.1	149.0	113.0	125.7	30.2	0.1	189.0	53.7	43.5	2.6	0.3	0.3	0.3	1. Current labor force			
- ทำงาน	1,023.8	58.2	268.6	148.1	111.1	123.6	29.6	0.1	186.5	52.1	43.0	2.6	0.3	0.3	0.3	1.1 Employed			
- ไม่ทำงานแต่มีงานประจำ	1,013.2	57.9	265.6	147.0	110.3	122.7	29.4	0.1	184.7	51.8	40.9	2.6	0.3	0.3	0.3	- At work			
1.2 ผู้ว่างงาน	10.6	0.4	3.0	1.1	0.8	0.8	0.3	-	1.8	0.2	2.2	-	-	-	-	- With job but not at work			
- หางานทำ	11.5	-	1.5	0.9	1.9	2.2	0.6	-	2.4	1.6	0.5	-	-	-	-	1.2 Unemployed			
- ไม่หางานทำ/พร้อมที่จะทำงาน	1.6	-	-	-	0.1	0.1	-	-	0.3	0.9	0.1	-	-	-	-	-	- Looking for work		
2. กำลังแรงงานที่ออกนอก	9.9	-	1.5	0.9	1.8	2.0	0.6	-	2.1	0.7	0.4	-	-	-	-	-	- Not looking/available for work		
ผู้ไม่อยู่ในกำลังแรงงาน	715.5	80.3	278.0	60.1	123.6	93.7	18.9	0.1	24.8	18.8	16.0	1.2	0.1	0.1	0.1	2. Seasonally inactive labor force			
1. ทำงานบ้าน	280.4	23.8	122.3	37.2	35.1	27.8	8.0	-	13.0	9.5	2.7	1.0	0.1	0.1	0.1	Persons not in Labor Force			
2. เรียนหนังสือ	158.8	-	-	13.0	73.1	57.7	9.4	-	1.2	4.4	-	-	-	-	-	1. Household work			
3. สังเกต ขร/ไม่สามารถทำงานได้	233.0	55.7	151.3	8.9	9.8	3.4	0.6	-	1.5	1.0	0.6	0.2	-	-	-	2. Studies			
4. อื่น ๆ	43.2	0.9	4.4	0.9	5.7	4.8	0.9	0.1	9.1	3.9	12.7	-	-	-	-	3. Too young/old/incapable of work			

1/ รวมอาชีพระยะสั้น 1/ Including Short Course Vocational

ตารางที่ 3 จำนวนประชากรอายุ 15 ปีขึ้นไป จำแนกตามระดับการศึกษาที่สำเร็จ สถานภาพแรงงาน เพศ และเขตการปกครอง ภาคเหนือ (ต่อ)

TABLE 3 POPULATION 15 YEARS AND OVER BY LEVEL OF EDUCATIONAL ATTAINMENT, LABOR FORCE STATUS, SEX AND AREA, NORTHERN REGION (Contd)

ไตรมาสที่ 2/2559 : Quarter 2/2016 หน่วยเป็นพัน : in Thousands

สถานภาพแรงงาน	นอกเขตเทศบาล NON-MUNICIPAL AREA										LABOR FORCE STATUS			
	มัธยมศึกษาตอนปลาย					อุดมศึกษา								
	รวม	ไม่มี การศึกษา	ต่ำกว่า ประถมศึกษา Incomplete primary	ประถมศึกษา Primary	มัธยมศึกษา ตอนต้น Lower Secondary	สาขานิติ- ศึกษา General/ Academic	สาขานิติ- ศึกษา Vocational	สาขาวิชา- การศึกษา Teacher Training	สาขาวิชา- การศึกษา Technical Education	สาขาวิชา- การศึกษา Teacher Training		อื่นๆ Others		
ยอดรวม	6,160.4	598.5	2,106.2	1,109.0	954.4	627.0	166.0	0.9	311.3	184.4	92.1	4.7	6.0	TOTAL
กำลังแรงงานรวม	4,138.5	311.9	1,263.5	895.4	589.4	445.8	111.2	0.5	281.9	159.0	73.6	4.0	2.3	Total Labor Force
1. กำลังแรงงานปัจจุบัน	4,079.6	304.5	1,239.3	882.1	583.5	438.2	111.2	0.5	281.9	159.0	73.0	4.0	2.3	1. Current labor force
1.1 ผู้มีงานทำ	4,049.0	304.5	1,234.1	878.1	576.7	437.1	110.3	0.5	274.6	155.9	70.9	4.0	2.3	1.1 Employed
- ทำงาน	3,918.1	298.6	1,173.3	855.4	563.1	423.3	108.1	0.5	270.9	153.0	65.8	4.0	2.3	- At work
- ไม่ทำงานแต่มีงานประจำ	130.9	5.9	60.9	22.8	13.7	13.9	2.1	-	3.8	2.9	5.1	-	-	- With job but not at work
1.2 ผู้ว่างงาน	30.5	-	5.2	4.0	6.8	1.2	0.9	-	7.3	3.1	2.1	-	-	1.2 Unemployed
- พยายามทำ	8.4	-	0.2	1.0	2.0	0.2	-	-	2.9	2.1	-	-	-	- Looking for work
- ไม่ทำงานทำ/พร้อมที่จะทำงาน	22.1	-	5.0	3.0	4.8	0.9	0.9	-	4.4	1.0	2.1	-	-	- Not looking/available for work
2. กำลังแรงงานที่รอฤดูกาล	58.9	7.4	24.2	13.3	5.9	7.6	-	-	-	-	0.6	-	-	2. Seasonally inactive labor force
ผู้ไม่อยู่ในกำลังแรงงาน	2,021.9	286.6	842.8	213.6	365.0	181.2	54.8	0.3	29.4	25.4	18.5	0.7	3.6	Persons not in Labor Force
1. ทำงานบ้าน	636.4	69.8	276.8	101.3	83.7	62.6	12.6	-	13.9	11.9	3.3	0.5	-	1. Household work
2. เรียนหนังสือ	422.9	-	1.5	62.6	234.5	85.7	35.5	0.1	0.5	2.6	-	-	-	2. Studies
3. ยังเด็ก/ชร/ไม่สามารถทำงานได้	836.7	213.2	551.1	34.7	19.0	8.8	1.7	-	1.4	2.5	0.9	0.2	3.2	3. Too young/old/incapable of work
4. อื่น ๆ	125.8	3.6	13.3	15.0	27.9	24.0	5.0	0.2	13.6	8.5	14.2	-	0.5	4. Others

1/ รวมอาชีพระยะสั้น 1/ Including Short Course Vocational

ตารางที่ 3 จำนวนประชากรอายุ 15 ปีขึ้นไป จำแนกตามระดับการศึกษาที่สำเร็จ สถานภาพแรงงาน เพศ และเขตการปกครอง ภาคเหนือ (ต่อ)

TABLE 3 POPULATION 15 YEARS AND OVER BY LEVEL OF EDUCATIONAL ATTAINMENT, LABOR FORCE STATUS, SEX AND AREA, NORTHERN REGION (Contd)

สถานภาพแรงงาน	รวม	ไม่มีการศึกษา	ต่ำกว่าประถมศึกษา	ประถมศึกษาไม่สมบูรณ์	ประถมศึกษา	ประถมศึกษาตอนต้น	มัธยมศึกษาตอนปลาย				อุดมศึกษา				อื่นๆ	ไม่ทราบ	LABOR FORCE STATUS
							Upper Secondary Level		Higher Level		Upper Secondary Level		Higher Level				
							General/Academic	Vocational	Teacher Training	Academic	Technical Education	Teacher Training	Academic	Technical Education			
ยอดรวม	6,160.4	598.5	2,106.2	1,109.0	954.4	627.0	1,660.0	0.9	311.3	184.4	92.1	4.7	6.0	TOTAL			
ชาย	3,002.8	213.5	971.3	597.4	519.4	328.9	98.5	0.5	135.1	98.9	33.2	2.8	3.3	MALE			
กำลังแรงงานรวม	2,311.0	141.8	693.1	526.8	369.1	266.9	70.2	0.5	126.2	88.8	23.7	2.6	1.4	Total Labor Force			
1. กำลังแรงงานปัจจุบัน	2,277.4	137.2	679.5	520.8	366.7	259.8	70.2	0.5	126.2	88.8	23.7	2.6	1.4	1. Current labor force			
1.1 ผู้มีงานทำ	2,262.9	137.2	677.7	519.3	363.5	259.3	69.2	0.5	122.0	87.2	22.9	2.6	1.4	1.1 Employed			
- ทำงาน	2,170.1	133.7	631.0	501.2	353.8	249.8	68.0	0.5	120.3	85.6	22.2	2.6	1.4	- At work			
- ไม่ทำงานแต่มีงานประจำ	92.7	3.5	46.8	18.1	9.7	9.4	1.2	-	1.7	1.7	0.7	-	-	- With job but not at work			
1.2 ผู้ว่างงาน	14.6	-	1.8	1.5	3.3	0.5	0.9	-	4.2	1.6	0.8	-	-	1.2 Unemployed			
- หางานทำ	5.3	-	0.2	1.0	0.2	-	-	-	2.3	1.6	-	-	-	- Looking for work			
- ไม่หางานทำ/พร้อมที่จะทำงาน	9.2	-	1.5	0.5	3.1	0.5	0.9	-	1.9	-	0.8	-	-	- Not looking/available for work			
2. กำลังแรงงานที่ออกตลาด	33.6	4.6	13.6	6.1	2.3	7.1	-	-	-	-	-	-	-	2. Seasonally inactive labor force			
ผู้ไม่อยู่ในกำลังแรงงาน	691.8	71.6	278.3	70.6	150.3	62.0	28.3	-	8.9	10.1	9.5	0.2	1.9	Persons not in Labor Force			
1. ทำงานบ้าน	33.3	2.6	14.4	7.0	3.4	2.6	1.6	-	0.8	0.9	-	-	-	1. Household work			
2. เรียนหนังสือ	201.0	-	-	30.7	111.5	36.2	21.2	-	-	1.4	2.1	-	-	2. Studies			
3. อีจติง ขรา/ไม่สามารถทำงานได้	369.5	66.8	255.6	21.3	13.0	5.6	1.2	-	1.4	2.1	0.5	0.2	1.9	3. Too young/old/incapable of work			
4. อื่น ๆ	87.9	2.2	8.3	11.6	22.4	17.6	4.3	-	6.7	5.9	9.0	-	-	4. Others			
หญิง	3,157.6	385.0	1,134.9	511.6	435.1	298.1	67.5	0.3	176.2	85.5	58.9	1.9	2.7	FEMALE			
กำลังแรงงานรวม	1,827.5	170.0	570.4	368.6	220.4	178.9	41.1	-	155.7	70.2	49.9	1.4	1.0	Total Labor Force			
1. กำลังแรงงานปัจจุบัน	1,802.2	167.2	559.8	361.4	216.8	178.4	41.1	-	155.7	70.2	49.3	1.4	1.0	1. Current labor force			
1.1 ผู้มีงานทำ	1,786.2	167.2	556.4	358.8	213.2	177.8	41.1	-	152.6	68.7	48.0	1.4	1.0	1.1 Employed			
- ทำงาน	1,748.0	164.9	542.3	354.2	209.3	173.4	40.1	-	150.5	67.4	43.6	1.4	1.0	- At work			
- ไม่ทำงานแต่มีงานประจำ	38.2	2.4	14.1	4.7	4.0	4.4	0.9	-	2.1	1.3	4.4	-	-	- With job but not at work			
1.2 ผู้ว่างงาน	16.0	-	3.4	2.5	3.5	0.6	-	-	3.1	1.5	1.3	-	-	1.2 Unemployed			
- หางานทำ	3.1	-	-	1.8	0.2	-	-	-	0.6	0.5	-	-	-	- Looking for work			
- ไม่หางานทำ/พร้อมที่จะทำงาน	12.9	-	3.4	2.5	1.7	0.4	-	-	2.5	1.0	1.3	-	-	- Not looking/available for work			
2. กำลังแรงงานที่ออกตลาด	25.3	2.8	10.6	7.2	3.6	0.5	-	-	-	-	0.6	-	-	2. Seasonally inactive labor force			
ผู้ไม่อยู่ในกำลังแรงงาน	1,330.1	215.0	564.5	143.0	214.7	119.2	26.5	0.3	20.5	15.3	9.0	0.5	1.7	Persons not in Labor Force			
1. ทำงานบ้าน	603.1	67.1	262.3	94.4	80.3	60.1	11.0	-	13.1	11.0	3.3	0.5	-	1. Household work			
2. เรียนหนังสือ	222.0	-	1.5	31.8	123.0	49.5	14.4	0.1	0.5	1.2	-	-	-	2. Studies			
3. อีจติง ขรา/ไม่สามารถทำงานได้	467.2	146.4	295.6	13.4	6.0	3.3	0.5	-	-	0.4	0.5	-	1.2	3. Too young/old/incapable of work			
4. อื่น ๆ	37.8	1.5	5.1	3.3	5.5	6.4	0.7	0.2	6.8	2.6	5.2	-	0.5	4. Others			

1/ รวมอาชีพระยะสั้น 1/ Including Short Course Vocational

หน่วยเป็นพัน : in Thousands

ตารางที่ 4 จำนวนผู้มีงานทำ จำแนกตามระดับการศึกษาที่สำเร็จ อาชีพ ภาคเหนือ

TABLE 4 EMPLOYED PERSONS BY LEVEL OF EDUCATIONAL ATTAINMENT, OCCUPATION , NORTHERN REGION

ไตรมาสที่ 2/2559 : Quarter2/2016

หน่วยเป็นพัน : in Thousands

อาชีพ	รวม	ไม่มี การศึกษา No schooling	ต่ำกว่า ประถมศึกษา Incomplete primary	ประถมศึกษา Primary	มัธยมศึกษาตอนปลาย Upper Secondary Level				อุดมศึกษา Higher Level			ไม่ทราบ อื่นๆ Others Unknown	OCCUPATION	
					ด้อยกว่า ประถมศึกษา Lower Secondary	สายสามัญ General/ Academic	สายวิชาชีพ- ศึกษา Vocational	สายวิชา- การศึกษา Teacher Training	สายวิชาชีพ Higher Technical Education	สายวิชา- การศึกษา Teacher Training				
											Total			1/
ยอดรวม	6,208.3	415.6	1,782.9	1,202.7	865.0	714.0	190.4	0.8	619.0	270.9	134.0	9.3	3.7	TOTAL
1. ผู้จัดการ ข้าราชการระดับอาวุโส และผู้ช่วยผู้จัดการอาวุโส	181.3	1.2	22.1	24.6	22.3	27.6	4.8	0.4	66.7	7.1	4.4	0.1	-	1. managers, senior officials and Legislators
2. ผู้ประกอบวิชาชีพด้านต่างๆ	286.0	-	1.8	2.7	4.7	6.9	2.0	-	157.6	25.9	84.3	0.2	-	2. Professionals
3. เจ้าหน้าที่เทคนิคและผู้ประกอบวิชาชีพ ที่เกี่ยวข้องกับด้านต่างๆ	179.7	0.4	4.3	3.9	8.8	21.2	11.9	-	91.1	32.7	5.6	-	-	3. Technicians and associate professionals
4. เสิร์ช	178.9	1.0	4.0	3.3	9.5	27.7	14.7	-	89.2	25.7	3.9	-	-	4. Clerks
5. พนักงานบริการและผู้จำหน่ายสินค้า	1,177.0	40.0	260.8	167.5	198.7	224.6	55.2	-	133.9	69.7	24.1	2.2	0.4	5. Service workers and sell goods workers
6. ผู้ปฏิบัติงานที่มีฝีมือในด้านการเกษตร ป่าไม้ และประมง	2,125.3	217.5	889.6	482.4	261.6	173.7	30.4	0.2	32.5	28.7	6.0	0.8	1.8	6. Skilled agricultural forest and fishery workers
7.ช่างฝีมือ และผู้ปฏิบัติงานที่เกี่ยวข้อง	863.7	51.0	271.6	191.7	139.1	94.0	35.9	0.1	29.4	47.4	2.3	1.1	0.2	7. Craft and associate professionals
8. ผู้ควบคุมเครื่องจักรโรงงานและเครื่องจักร และผู้ปฏิบัติงานด้านการประกอบ	334.8	8.3	58.1	67.3	79.6	60.2	21.3	0.1	111.0	22.8	2.2	2.9	1.0	8. Plant and machine controllers and assemblers
9. ผู้ประกอบอาชีพงานพื้นฐาน	881.1	96.3	270.6	259.3	140.6	78.3	14.2	-	7.4	11.0	1.3	1.9	0.3	9. Elementary occupations
10. คนงานที่ไม่มีได้แก่ทั้งหมดอื่น	0.5	-	0.2	0.2	-	-	-	-	0.2	-	-	-	-	10. Workers not classifiable by occupation

1/ รวมอาชีพระยะสั้น Including Short Course Vocational

ตารางที่ 4 จำนวนผู้มีงานทำ จำแนกตามระดับการศึกษาที่สำเร็จ อาชีพ และเพศ ภาคเหนือ

TABLE 4 EMPLOYED PERSONS BY LEVEL OF EDUCATIONAL ATTAINMENT, OCCUPATION AND SEX, NORTHERN REGION

ไตรมาสที่ 2/2559 : Quarter 2/2016 หน่วยเป็นพัน : In Thousands

อาชีพ	รวม	ไม่มีการศึกษา	ต่ำกว่าประถมศึกษา	ประถมศึกษา	มัธยมศึกษาตอนต้น	มัธยมศึกษาตอนปลาย				อุดมศึกษา			ไม่ทราบ	OCCUPATION	
						Upper Secondary Level	Higher Level	1/	2/	3/	Others	Unknown			
	Total	No schooling	Primary incomplete	Primary	Lower Secondary	General/Academic	Vocational	Teacher Training	Academic	Technical Education	Higher Education	Teacher Training	Others	Unknown	
ชาย	3,398.3	190.1	957.9	695.8	540.6	412.6	119.7	0.7	279.9	150.2	43.0	5.4	2.4	MALE	
1. ผู้จัดการ ข้าราชการระดับอาวุโส และผู้บริหารฝ่ายขาย	134.2	1.1	19.8	21.5	18.5	20.1	3.5	0.4	42.1	4.5	2.7	-	-	1. managers, senior officials and Legislators	
2. ผู้ประกอบวิชาชีพด้านต่างๆ	106.0	-	1.8	2.0	2.7	3.5	0.9	-	66.7	4.9	23.3	0.2	-	2. Professionals	
3. เจ้าหน้าที่เทคนิคและผู้ประกอบวิชาชีพที่เกี่ยวข้องกับด้านต่างๆ	89.2	0.3	2.7	1.7	6.1	7.8	5.8	-	42.4	19.1	3.4	-	-	3. Technicians and associate professionals	
4. เสมียน	54.5	0.6	1.8	0.6	2.7	12.4	6.4	-	21.9	7.3	0.8	-	-	4. Clerks	
5. พนักงานบริการและผู้จำหน่ายสินค้า	444.1	8.1	85.1	63.1	86.7	89.7	26.5	-	53.0	25.4	5.8	0.6	0.2	5. Service workers and sell goods	
6. ผู้ปฏิบัติงานที่มีฝีมือในด้านการเกษตร ป่าไม้ และประมง	1,270.3	105.1	520.5	285.7	175.3	113.5	20.8	0.2	23.4	20.7	3.5	0.8	0.8	6. Skilled agricultural forest and fishery workers	
7. ช่างฝีมือ และผู้ปฏิบัติงานที่เกี่ยวข้อง	603.3	28.0	159.1	139.4	107.4	75.2	30.1	-	20.5	41.2	1.2	1.1	0.2	7. Craft and associate professionals	
8. ผู้ควบคุมเครื่องจักรโรงงานและเครื่องจักร และผู้ปฏิบัติงานด้านการประกอบ	246.5	3.2	43.3	50.9	57.4	45.4	15.7	0.1	6.9	18.5	2.2	1.9	1.0	8. Plant and machine controllers and assemblers	
9. ผู้ประกอบอาชีพงานพื้นฐาน	450.0	43.8	123.7	130.9	84.0	45.0	10.1	-	3.0	8.5	0.1	0.7	0.3	9. Elementary occupations	
10. คนงานซึ่งไม่ได้จำแนกไว้ในหมวดอื่น	0.3	-	0.2	0.2	-	-	-	-	-	-	-	-	-	10. Workers not classifiable by occupation	
หญิง	2,810.0	225.5	825.0	506.9	324.3	301.4	70.7	0.1	339.1	120.8	91.0	3.9	1.3	FEMALE	
1. ผู้จัดการ ข้าราชการระดับอาวุโส และผู้บริหารฝ่ายขาย	47.0	0.1	2.3	3.1	3.8	7.5	1.3	-	24.5	2.6	1.7	0.1	-	1. managers, senior officials and Legislators	
2. ผู้ประกอบวิชาชีพด้านต่างๆ	180.0	-	-	0.7	2.0	3.3	1.1	-	90.9	21.0	61.1	-	-	2. Professionals	
3. เจ้าหน้าที่เทคนิคและผู้ประกอบวิชาชีพที่เกี่ยวข้องกับด้านต่างๆ	90.6	0.1	1.5	2.2	2.7	13.4	6.1	-	48.7	13.5	2.2	-	-	3. Technicians and associate professionals	
4. เสมียน	124.4	0.4	2.2	2.7	6.8	15.2	8.3	-	67.3	18.4	3.0	-	-	4. Clerks	
5. พนักงานบริการและผู้จำหน่ายสินค้า	732.9	31.9	175.7	104.3	112.0	134.9	28.8	-	81.0	44.3	18.3	1.6	0.2	5. Service workers and sell goods	
6. ผู้ปฏิบัติงานที่มีฝีมือในด้านการเกษตร ป่าไม้ และประมง	855.0	112.4	369.1	196.8	86.3	60.2	9.6	-	9.1	8.0	2.5	-	1.1	6. Skilled agricultural forest and fishery workers	
7. ช่างฝีมือ และผู้ปฏิบัติงานที่เกี่ยวข้อง	260.4	23.0	112.5	52.3	31.8	18.9	5.8	0.1	8.9	6.2	1.0	-	-	7. Craft and associate professionals	
8. ผู้ควบคุมเครื่องจักรโรงงานและเครื่องจักร และผู้ปฏิบัติงานด้านการประกอบ	88.3	5.1	14.8	16.5	22.3	14.8	5.6	-	4.1	4.3	-	1.0	-	8. Plant and machine controllers and assemblers	
9. ผู้ประกอบอาชีพงานพื้นฐาน	431.2	52.5	146.9	128.4	56.6	33.3	4.1	-	4.5	2.5	1.2	1.2	-	9. Elementary occupations	
10. คนงานซึ่งไม่ได้จำแนกไว้ในหมวดอื่น	0.2	-	-	-	-	-	-	-	0.2	-	-	-	-	10. Workers not classifiable by occupation	

1/ รวมอาชีพระยะสั้น 2/ Including Short Course Vocational

ตารางที่ 4 จำนวนผู้จ้างทำ จำนวนตามระดับการศึกษาที่สำเร็จ อาชีพ เพศ และเขตการปกครอง ภาคเหนือ (ต่อ)
TABLE 4 EMPLOYED PERSONS BY LEVEL OF EDUCATIONAL ATTAINMENT, OCCUPATION, SEX AND AREA, NORTHERN REGION (Contd.)

อาชีพ Occupation	รวม Total	ไม่มี การศึกษา No schooling	ต่ำกว่า ประถมศึกษา Incomplete primary	ประถมศึกษา Primary	มัธยมศึกษาตอนปลาย Upper Secondary Level				อุดมศึกษา Higher Level			ไม่ทราบ Unknown	อื่น ๆ Others	∑/ Others	OCCUPATION
					มัธยมศึกษา ตอนต้น Lower Secondary	สายสามัญ General/ Academic	สายอาชีพ- ศึกษา Vocational	สายวิชา- การศึกษา Teacher Training	สายวิชาชีพ Technical Education	สายวิชา การศึกษา Teacher Training					
											∑/ Others				
ยอดรวม	2,159.2	111.1	548.8	324.6	288.3	276.9	80.1	0.3	344.4	115.0	63.2	5.4	1.3		TOTAL
ชาย	1,135.4	52.9	280.2	176.5	177.2	153.4	50.5	0.2	157.9	62.9	20.1	2.8	1.0		MALE
1. ผู้จัดการ ข้าราชการระดับอาวุโส และผู้บัญชาการหน่วย และผู้บัญชาการหน่วย	54.7	0.6	7.3	4.8	6.8	8.1	1.7	-	20.6	3.0	1.9	-	-		1. managers, senior officials and Legislators
2. ผู้ประกอบวิชาชีพด้านต่าง ๆ	60.7	-	0.3	0.5	0.4	0.5	0.7	-	43.5	2.7	11.9	0.2	-		2. Professionals
3. เจ้าหน้าที่เทคนิคและผู้ประกอบวิชาชีพ ที่เกี่ยวข้องกับด้านต่าง ๆ	44.9	0.3	1.4	0.8	2.6	5.5	2.1	-	23.1	7.6	1.5	-	-		3. Technicians and associate professionals
4. เสิมียน	26.1	-	0.6	0.4	1.9	5.7	2.3	-	10.9	4.1	0.2	-	-		4. Clerks
5. พนักงานบริการและผู้จำหน่ายสินค้า	209.2	4.6	34.2	25.1	38.3	47.7	13.3	-	33.7	9.8	2.0	0.3	0.2		5. Service workers and sell goods
6. ผู้ปฏิบัติงานที่มีฝีมือในด้านเกษตร ป่าไม้ และประมง	275.0	16.6	133.9	50.8	34.9	21.4	3.3	0.2	6.5	5.9	1.0	0.1	0.3		6. Skilled agricultural forest and fishery workers
7. ช่างฝีมือ และผู้ปฏิบัติงานที่เกี่ยวข้อง	228.2	12.8	53.3	43.4	41.1	27.9	15.6	-	14.6	17.7	0.6	1.1	0.2		7. Craft- and associate professionals
8. ผู้ควบคุมเครื่องจักรโรงงานและเครื่องจักร และผู้ปฏิบัติงานด้านการประกอบ	109.5	0.8	19.5	19.3	24.1	24.0	7.4	-	3.7	9.1	0.9	0.6	0.1		8. Plant and machine controllers and assemblers
9. ผู้ประกอบอาชีพงานพื้นฐาน	126.8	17.3	29.4	31.2	27.1	12.5	4.1	-	1.3	3.1	0.1	0.4	0.3		9. Elementary occupations
10. คนงานซึ่งไม่ได้จำแนกไว้ในหมวดอื่น	0.3	-	0.2	0.2	-	-	-	-	-	-	-	-	-		10. Workers not classifiable by occupation

∑/ รวมอาชีพระยะสั้น ∑/ Including Short Course Vocational

ตารางที่ 4 จำนวนผู้จ้างทำ จำนวนตามระดับการศึกษาที่สำเร็จ อาชีพ เพศ และเขตการปกครอง ภาคเหนือ (ต่อ)
TABLE 4 EMPLOYED PERSONS BY LEVEL OF EDUCATIONAL ATTAINMENT, OCCUPATION, SEX AND AREA, NORTHERN REGION (Contd.)

ไตรมาสที่ 2/2559 : Quarter/2/2016

ในเขตเทศบาล MUNICIPAL AREA

หน่วยเป็นพัน : In Thousands

อาชีพ	รวม	ไม่มี การศึกษา	ต่ำกว่า ประถมศึกษา Incomplete primary	ประถมศึกษา	มัธยมศึกษา ตอนต้น	มัธยมศึกษาตอนปลาย				อุดมศึกษา		อื่นๆ Others	ไม่ทราบ	OCCUPATION
						สายสามัญ	สายอาชีพ- การศึกษา	สายวิชา- การศึกษา	สายวิชาชีพ	สายวิชา- การศึกษา	สายวิชาชีพ			
Total	schooling	No	primary	Primary	Lower	General/ Academic	Vocational	Teacher Training	Academic	Technical Education	Higher Level	Others	Unknown	
หญิง	1023.8	58.2	268.6	148.1	111.1	123.6	29.6	0.1	186.5	52.1	43.0	2.6	0.3	FEMALE
1. ผู้จัดการ ข้าราชการระดับอาวุโส และผู้บัญชาการหน่วย	25.5	0.1	0.9	0.3	2.4	3.9	0.8	-	14.6	1.4	1.0	0.1	-	1. managers, senior officials and Legislators
2. ผู้ประกอบวิชาชีพด้านต่างๆ	90.6	-	-	-	1.4	2.1	0.4	-	44.9	12.2	29.6	-	-	2. Professionals
3. เจ้าหน้าที่เทคนิคและผู้ประกอบวิชาชีพ ที่เกี่ยวข้องกับด้านต่างๆ	46.2	0.1	1.2	1.7	1.4	6.7	1.4	-	28.0	5.2	0.7	-	-	3. Technicians and associate professionals
4. เสิมียน	62.4	0.4	1.0	1.9	4.3	5.8	4.3	-	34.1	9.2	1.5	-	-	4. Clerks
5. พนักงานบริการและผู้จำหน่ายสินค้า	339.9	13.7	77.4	44.5	49.1	63.9	14.9	-	50.2	17.4	7.3	1.1	0.2	5. Service workers and sell goods workers
6. ผู้ปฏิบัติงานที่มีชื่อในด้านเกษตร ป่าไม้ และประมง	173.8	15.5	88.7	39.9	14.5	9.3	1.5	-	2.8	0.4	1.3	-	0.1	6. Skilled agricultural forest and fishery workers
7. ช่างฝีมือ และผู้ปฏิบัติงานที่เกี่ยวข้อง	102.6	4.7	43.9	20.6	12.6	8.4	2.5	0.1	5.8	3.2	0.9	-	-	7. Craft and associate professionals
8. ผู้ควบคุมเครื่องจักรโรงงานและเครื่องจักร และผู้ปฏิบัติงานด้านการประกอบ	41.3	2.6	7.0	5.8	9.8	9.0	2.5	-	2.3	1.8	-	0.4	-	8. Plant and machine controls and assemblers
9. ผู้ประกอบอาชีพงานพื้นฐาน	141.4	21.1	48.5	33.4	15.6	14.5	1.4	-	3.8	1.5	0.8	0.9	-	9. Elementary occupations
10. คนงานซึ่งไม่ได้จำแนกไว้ในหมวดอื่น	0.2	-	-	-	-	-	-	-	0.2	-	-	-	-	10. Workers not classifiable by occupation

1/ รวมอาชีพระยะสั้น 1/ Including Short Course Vocational

ตารางที่ 4 จำนวนผู้จ้างทำ จำแนกตามระดับการศึกษาที่สำเร็จ อาชีพ เพศ และเขตการปกครอง ภาคเหนือ (ต่อ)
TABLE 4 EMPLOYED PERSONS BY LEVEL OF EDUCATIONAL ATTAINMENT, OCCUPATION, SEX AND AREA, NORTHERN REGION (Contd.)

ไตรมาสที่ 2/2559 : Quarter 2/2016 หน่วยเป็นพัน : in Thousands

อาชีพ	รวม	ไม่มีการศึกษา	ด่ำกว่าประถมศึกษา	ประถมศึกษา	มัธยมศึกษาตอนปลาย				อุดมศึกษา				อื่นๆ	ไม่ทราบ	OCCUPATION	
					ไม่มีการศึกษา	ด่ำกว่าประถมศึกษา	ประถมศึกษา	Upper Secondary Level		Higher Level		อื่นๆ				ไม่ทราบ
								Lower Secondary	General/Academic	Vocational	Teacher Training					
ยอดรวม	4,049.0	304.5	1,234.1	878.1	576.7	437.1	110.3	0.5	274.6	155.9	70.9	4.0	2.3	TOTAL		
ชาย	2,262.9	137.2	677.7	519.3	363.5	259.3	69.2	0.5	122.0	87.2	22.9	2.6	1.4	MALE		
1. ผู้จัดการ ข้าราชการระดับอาวุโส และผู้บริหารทั่วไป	79.5	0.5	12.5	16.7	11.7	12.0	1.8	0.4	21.5	1.5	0.9	-	-	1. managers, senior officials and Legislators		
2. ผู้ประกอบวิชาชีพด้านต่างๆ	45.3	-	1.4	1.5	2.3	3.0	0.2	-	23.2	2.3	11.4	-	-	2. Professionals		
3. เจ้าหน้าที่เทคนิคและผู้ประกอบวิชาชีพที่เกี่ยวข้องกับด้านต่างๆ	44.3	-	1.3	0.9	3.4	2.3	3.7	-	19.3	11.6	1.9	-	-	3. Technicians and associate professionals		
4. เสรียน	28.4	0.6	1.2	0.2	0.8	6.7	4.0	-	11.0	3.2	0.6	-	-	4. Clerks		
5. พนักงานบริการและผู้จำหน่ายสินค้า	234.9	3.5	50.9	36.0	48.4	42.0	13.1	-	19.3	15.6	3.8	0.3	-	5. Service workers and sell goods		
6. ผู้ปฏิบัติงานที่มีฝีมือในด้านการเกษตร ป่าไม้ และประมง	995.3	88.4	386.6	234.9	140.4	92.1	17.4	-	17.0	14.8	2.5	0.7	0.5	6. Skilled agricultural forest and fishery workers		
7. ช่างฝีมือ และผู้ปฏิบัติงานที่เกี่ยวข้อง	375.1	15.2	105.7	96.0	66.3	47.3	14.5	-	5.9	23.5	0.6	-	-	7. Craft and associate professionals		
8. ผู้ควบคุมเครื่องจักรโรงงานและเครื่องจักรและผู้ปฏิบัติงานด้านการประกอบ	137.0	2.5	23.8	31.5	33.2	21.4	8.4	0.1	3.2	9.4	1.3	1.3	0.9	8. Plant and machine controllers and assemblers		
9. ผู้ประกอบอาชีพงานพื้นฐาน	323.1	26.5	94.3	99.7	56.9	32.5	6.0	-	1.7	5.4	-	0.3	-	9. Elementary occupations		
10. คนงานซึ่งมิได้จำแนกไว้ในหมวดอื่น	-	-	-	-	-	-	-	-	-	-	-	-	-	10. Workers not classifiable by occupation		

1/ รวมอาชีพระยะสั้น 1/ Including Short Course Vocational

ตารางที่ 4 จำนวนผู้จ้างทำ จำแนกตามระดับการศึกษาที่สำเร็จ อาชีพ เพศ และเขตการปกครอง ภาคเหนือ (ต่อ)
TABLE 4 EMPLOYED PERSONS BY LEVEL OF EDUCATIONAL ATTAINMENT, OCCUPATION, SEX AND AREA, NORTHERN REGION (Contd.)

ไตรมาสที่ 2/2559 : Quarter 2/2016 หน่วยเป็นพัน : in Thousands

อาชีพ Occupation	รวม Total	ไม่มีการศึกษา No schooling	ต่ำกว่า primary	ประถมศึกษา Primary	มัธยมศึกษาตอนปลาย Upper Secondary Level				อุดมศึกษา Higher Level			อื่นๆ Others	ไม่ทราบ Unknown	OCCUPATION
					ไม่มี การศึกษาคอนต้น Lower	ประถมศึกษา ศึกษา Vocational	สายสามัญ General/ Academic	สายอาชีพ ศึกษา Teacher Training	สายอาชีพ ศึกษา Technical Education	สายวิชาชีพ การศึกษา Teacher Training	สายวิชาชีพ การศึกษา Teacher Training			
หญิง	1,786.2	167.2	556.4	358.8	213.2	177.8	41.1	-	152.6	68.7	48.0	1.4	1.0	FEMALE
1. ผู้จัดการ ข้าราชการระดับอาวุโส และผู้บริหารกฎหมาย	21.6	-	1.4	2.8	1.5	3.5	0.5	-	9.9	1.3	0.7	-	-	1. managers, senior officials and Legislators
2. ผู้ประกอบวิชาชีพด้านต่างๆ	89.4	-	-	0.7	0.5	1.2	0.6	-	46.0	8.8	31.5	-	-	2. Professionals
3. เจ้าหน้าที่เทคนิคและผู้ประกอบวิชาชีพ ที่เกี่ยวข้องกับด้านต่างๆ	44.3	-	0.4	0.5	1.4	6.7	4.8	-	20.8	8.4	1.6	-	-	3. Technicians and associate professionals
4. เสมียน	62.0	-	1.1	0.9	2.6	9.5	4.1	-	33.2	9.2	1.6	-	-	4. Clerks
5. พนักงานบริการและผู้จำหน่ายสินค้า	393.1	18.2	98.3	59.8	62.9	71.0	13.9	-	30.7	27.0	10.9	0.5	-	5. Service workers and sell goods
6. ผู้ปฏิบัติงานที่มีฝีมือด้านเกษตร ป่าไม้ และประมง	681.2	96.9	280.4	156.9	71.9	50.9	8.1	-	6.3	7.6	1.2	-	1.0	6. Skilled agricultural forest and fishery workers
7. ช่างฝีมือ และผู้ปฏิบัติงานที่เกี่ยวข้อง	157.8	18.3	68.6	31.6	19.1	10.5	3.3	-	3.1	3.0	0.1	-	-	7. Craft and associate professionals
8. ผู้ควบคุมเครื่องจักรโรงงานและเครื่องจักร และผู้ใช้ปฏิบัติงานด้านการประกอบ	47.1	2.5	7.8	10.6	12.4	5.7	3.1	-	1.9	2.5	-	0.6	-	8. Plant and machine controllers and assemblers
9. ผู้ประกอบอาชีพงานพื้นฐาน	289.7	31.4	98.5	95.0	41.0	18.8	2.8	-	0.7	0.9	0.4	0.3	-	9. Elementary occupations
10. คนงานซึ่งไม่ได้จำแนกไว้ในหมวดอื่น	-	-	-	-	-	-	-	-	-	-	-	-	-	10. Workers not classifiable by occupation

1/ รวมอาชีพระยะสั้น 1/ Including Short Course Vocational

ตารางที่ 5 จำนวนผู้มีงานทำ จำแนกตามระดับการศึกษาที่สำเร็จ อุตสาหกรรม ภาคเหนือ

TABLE 5 EMPLOYED PERSONS BY LEVEL OF EDUCATIONAL ATTAINMENT, INDUSTRY, NORTHERN REGION

ไตรมาสที่ 2/2559 : Quarter 2/2016

หน่วยเป็นพัน : In Thousands

อุตสาหกรรม	รวม	ไม่มี การศึกษา	ต่ำกว่า ประถมศึกษา	ประถมศึกษา ไม่ สมบูรณ์	มัธยมศึกษาตอนปลาย				อุดมศึกษา				ไม่ทราบ	INDUSTRY	
					Primary	Lower Secondary	Upper Secondary	Vocational	Teacher Training	Academic	Higher Level				Others
											General/ Academic	สายอาชีพ Technical Education			
ยอดรวม	6,208.3	415.6	1,782.9	1,202.7	865.0	714.0	190.4	0.8	619.0	270.9	134.0	9.3	3.7	TOTAL	
1. เกษตรกรรม การป่าไม้ และการประมง	2,437.7	250.4	1,002.3	582.7	307.3	185.2	32.8	0.2	34.5	33.1	5.9	1.4	2.0	1. Agriculture, forestry and fishing	
2. การทำเหมืองแร่ และเหมืองหิน	19.4	0.5	3.1	2.9	3.5	1.1	-	-	1.7	6.5	0.1	-	-	2. Mining and quarrying	
3. การผลิต	661.8	39.0	194.9	121.7	107.3	83.2	28.7	0.2	41.6	38.6	2.4	3.0	1.2	3. Manufacturing	
4. ไฟฟ้า ก๊าซ ไอน้ำและระบบปรับอากาศ	15.2	-	0.6	1.0	1.2	0.9	1.3	-	6.3	3.7	0.3	-	-	4. Electricity, gas, steam and air conditioning supply	
5. การจัดหา การจัดการและการบำบัดน้ำเสีย ของเสีย และสิ่งปฏิกูล	20.3	-	1.6	2.7	2.5	4.9	1.4	-	4.5	2.4	0.3	-	-	5. Water supply; sewerage, waste management and remediation activities	
6. การก่อสร้าง	544.1	46.5	159.4	161.4	90.3	44.5	11.3	-	14.4	13.9	1.5	0.8	-	6. Construction	
7. การขายส่ง และการขายปลีก การซ่อมยานยนต์	984.6	39.2	212.8	157.2	159.4	166.6	46.7	0.4	121.8	64.1	14.6	1.7	0.1	7. Wholesale and retail trade; repair of motor vehicles and motorcycles	
8. การขนส่ง และสถานที่เก็บสินค้า	92.9	2.6	18.6	13.4	17.7	17.4	9.7	-	7.3	4.8	1.4	0.1	-	8. Transportation and storage	
9. ที่พักแรมและบริการด้านอาหาร	392.2	17.9	84.5	61.2	73.7	68.6	20.0	-	38.3	20.7	6.4	0.5	0.3	9. Accommodation and food service activities	
10. ข้อมูลข่าวสารและการสื่อสาร	13.1	-	-	0.2	1.7	0.6	1.2	-	8.8	0.7	0.1	-	-	10. Information and communication	
11. กิจกรรมทางการเงินและการประกันภัย	61.3	-	0.5	1.1	1.7	7.9	1.7	-	36.6	9.8	2.1	-	-	11. Financial and insurance activities	
12. กิจกรรมอสังหาริมทรัพย์	14.9	-	2.5	2.6	1.4	1.4	2.1	-	3.8	0.9	0.3	-	-	12. Real estate activities	
13. กิจกรรมทางวิชาชีพ วิทยาศาสตร์ และเทคนิค	25.9	0.4	1.0	1.6	2.8	2.6	0.7	-	13.7	2.0	1.1	-	-	13. Professional, scientific and technical activities	
14. กิจกรรมการบริหารและการสนับสนุน	45.6	3.8	7.6	7.0	4.6	10.9	1.9	-	7.6	1.6	0.7	-	-	14. Administrative and support service activities	
15. การบริหารราชการ การป้องกันประเทศ การประกันสังคม	307.5	1.7	21.0	23.3	28.6	51.4	15.0	-	132.3	26.9	7.2	-	-	15. Public administration and defence; compulsory social security	
16. การศึกษา	191.7	0.6	4.9	3.8	6.8	9.6	2.0	-	79.9	4.9	78.9	0.4	-	16. Education	
17. กิจกรรมด้านสุขภาพและงานสังคมสงเคราะห์	138.3	1.3	5.3	3.8	11.7	25.4	6.0	-	44.8	29.9	9.5	0.6	-	17. Human health and social work activities	
18. ศิลปะ ความบันเทิง และนันทนาการ	47.5	0.3	8.3	7.7	8.9	9.6	0.8	-	9.4	1.7	0.8	-	-	18. Arts, entertainment and recreation	
19. กิจกรรมบริการด้านอื่น ๆ	151.1	9.7	37.2	32.4	30.1	19.4	7.0	-	10.5	4.1	0.3	0.5	-	19. Other service activities	
20. กิจกรรมจ้างงานในครัวเรือนส่วนบุคคล การผลิตสินค้าและบริการที่ตนเองเพื่อใช้ในครัวเรือน	42.8	1.8	17.0	15.0	3.9	3.1	0.3	-	0.8	0.6	-	0.3	-	20. Activities of households as employers; undifferentiated goods and services-producing activities of households for own use	
21. กิจกรรมขององค์กรระหว่างประเทศ	0.1	-	0.0	-	-	-	-	-	0.1	-	-	-	-	21. Activities of extraterritorial organizations and bodies	
22. ไม่ทราบ	0.4	-	-	-	-	-	-	-	0.4	-	-	-	-	22. Unknown	

∕ รวมอาชีพระยะสั้น ∕ Including Short Course Vocational

ตารางที่ 5 จำนวนผู้จ้างทำ งานตามระดับการศึกษาที่สำเร็จ อุตสาหกรรม และเพศ ภาคเหนือ

TABLE 5 EMPLOYED PERSONS BY LEVEL OF EDUCATIONAL ATTAINMENT, INDUSTRY AND SEX, NORTHERN REGION

อุตสาหกรรม Industry	รวม Total	ไม่มี การศึกษา No schooling	ต่ำกว่า ประถมศึกษา Below primary	ประถมศึกษา Primary	มัธยมศึกษา ตอนต้น Lower Secondary	มัธยมศึกษาตอนปลาย Upper Secondary Level				อุดมศึกษา Higher Level			อื่นๆ Others	ไม่ทราบ Unknown	INDUSTRY	
						มัธยมศึกษา ตอนต้น Lower Secondary	มัธยมศึกษา ตอนต้น Lower Secondary	สายอาชีพ ศึกษา Vocational Training	สายวิชา การศึกษ Teacher Training	สายวิชาการ สายวิชาชีพ Technical Education	สายวิชา การศึกษ Teacher Training	สายวิชาชีพ สายวิชาการ Higher Technical				สายวิชา การศึกษ Teacher Training
	3,398.3	190.1	957.9	695.8	540.6	412.6	119.7	0.7	279.9	150.2	43.0	5.4	2.4	MALE		
ชาย	1,443.4	117.2	576.4	341.1	211.3	120.5	23.1	0.2	24.1	24.0	3.4	1.1	1.0	1.0 1. Agriculture, forestry and fishing		
1 เกษตรกรรม การปศุสัตว์ และการประมง	15.1	-	3.1	2.0	3.3	0.6	-	-	0.6	5.3	0.1	-	-	- 2. Mining and quarrying		
2 การทำเหมืองแร่ และเหมืองหิน	295.2	12.6	67.9	51.3	50.9	48.4	14.4	0.1	18.9	26.1	1.5	2.0	1.2	3. Manufacturing		
3 การผลิต	12.5	-	0.6	1.0	1.2	0.9	1.2	-	4.5	2.9	0.3	-	-	- 4. Electricity, gas, steam and air conditioning supply		
4 ไฟฟ้า ก๊าซ ไอน้ำ และระบบปรับอากาศ	13.1	-	1.6	0.7	2.2	3.8	1.3	-	2.3	1.2	-	-	-	- 5. Water supply, sewerage, waste management and remediation activities		
5 การจัดหา น้ำ การจัดการ และการบำบัดน้ำเสีย ของเสีย และสิ่งปฏิกูล	454.1	34.2	132.0	129.2	80.7	40.5	10.7	-	11.7	12.9	1.4	0.7	- 6. Construction			
6 การก่อสร้าง	471.2	14.3	86.0	89.7	92.1	80.4	26.1	0.4	46.3	29.8	5.7	0.4	- 7. Wholesale and retail trade; repair of motor vehicles and motorcycles			
7 การขายส่ง และการขายปลีก การซ่อมยานยนต์	82.4	2.6	16.2	12.7	16.8	15.5	8.2	-	4.5	4.8	0.9	0.1	- 8. Transportation and storage			
8 การขนส่ง และสถานที่เก็บสินค้า	124.3	2.0	22.5	18.2	28.1	22.2	8.9	-	12.5	7.9	1.3	0.5	0.2	9. Accommodation and food service activities		
9 ที่พักแรมและบริการด้านอาหาร	7.9	-	-	0.2	1.3	0.6	1.2	-	3.9	0.7	-	-	-	- 10. Information and communication		
10 ข้อมูลข่าวสารและการสื่อสาร	26.8	-	-	0.4	0.8	2.8	0.8	-	15.8	5.6	0.6	-	-	- 11. Financial and insurance activities		
11 กิจกรรมทางการเงินและการประกันภัย	7.6	-	1.0	1.1	0.6	0.5	1.6	-	2.2	0.7	-	-	-	- 12. Real estate activities		
12 กิจกรรมอสังหาริมทรัพย์	15.4	-	0.2	0.6	1.1	2.1	0.5	-	8.7	1.6	0.6	-	-	- 13. Professional, scientific and technical activities		
13 กิจกรรมทางวิชาชีพ วิทยาศาสตร์ และเทคนิค	25.6	1.1	4.8	4.0	2.5	6.4	1.5	-	4.3	1.0	-	-	-	- 14. Administrative and support service activities		
14 กิจกรรมบริการอื่นและการบริการสนับสนุน	201.0	1.5	16.7	17.5	23.0	43.0	12.0	-	67.7	17.9	1.7	-	-	- 15. Public administration and defence; compulsory social security		
15 การบริหารราชการ การป้องกันประเทศ การประกันสังคม	70.1	-	2.3	1.1	4.9	5.5	1.6	-	29.2	1.5	23.8	0.4	-	- 16. Education		
16 การศึกษา	32.0	0.4	1.5	2.1	3.3	6.0	6.0	-	13.7	2.7	0.7	0.1	-	- 17. Human health and social work activities		
17 กิจกรรมด้านสุขภาพและงานสังคมสงเคราะห์	28.8	0.0	3.9	6.4	4.4	6.6	0.5	-	5.0	1.2	0.8	-	-	- 18. Arts, entertainment and recreation		
18 ศิลปะ ความบันเทิง และนันทนาการ	63.9	4.3	18.9	13.3	11.0	5.4	4.6	-	4.0	2.2	4.2	0.1	-	- 19. Other service activities		
19 กิจกรรมบริการด้านอื่น ๆ	8.0	-	2.3	3.4	1.2	0.9	-	-	-	0.3	-	-	-	- 20. Activities of households as employers; undifferentiated goods and services-producing activities of households for own use		
20 กิจกรรมการจ้างงานในครัวเรือนส่วนบุคคล การผลิตสินค้าและบริการที่ขึ้นเองเพื่อใช้ในครัวเรือน	0.1	-	0.0	-	-	-	-	-	0.0	-	-	-	-	- 21. Activities of extraterritorial organizations and bodies		
21 กิจกรรมขององค์การระหว่างประเทศ	2,810.0	225.5	825.0	506.9	324.3	301.4	70.7	0.1	339.1	120.8	91.0	3.9	1.3	FEMALE		
หญิง	994.3	133.2	425.9	241.7	95.9	64.7	9.6	-	10.4	9.1	2.5	0.3	1.1	1.1 1. Agriculture, forestry and fishing		
1 เกษตรกรรม การปศุสัตว์ และการประมง	4.3	0.5	-	0.8	0.2	0.4	-	-	1.1	1.3	-	-	-	- 2. Mining and quarrying		
2 การทำเหมืองแร่ และเหมืองหิน	366.6	26.4	127.1	70.4	56.4	34.8	14.3	0.1	22.7	12.6	0.9	1.0	-	- 3. Manufacturing		
3 การผลิต	2.7	-	-	-	-	-	0.1	-	1.8	0.9	-	-	-	- 4. Electricity, gas, steam and air conditioning supply		
4 ไฟฟ้า ก๊าซ ไอน้ำ และระบบปรับอากาศ	7.2	-	0.0	2.1	0.2	1.0	0.2	-	2.3	1.1	0.3	-	-	- 5. Water supply, sewerage, waste management and remediation activities		
5 การจัดหา น้ำ การจัดการ และการบำบัดน้ำเสีย ของเสีย และสิ่งปฏิกูล	90.0	12.3	27.4	32.2	9.6	4.0	0.6	-	2.8	1.0	0.1	0.1	- 6. Construction			
6 การก่อสร้าง	513.4	24.9	126.9	67.4	67.3	86.2	20.6	-	75.5	34.3	8.9	1.3	0.1	7. Wholesale and retail trade; repair of motor vehicles and motorcycles		
7 การขายส่ง และการขายปลีก การซ่อมยานยนต์	10.6	-	2.4	0.7	0.9	1.9	1.5	-	2.8	2.8	0.5	-	-	- 8. Transportation and storage		
8 การขนส่ง และสถานที่เก็บสินค้า	267.9	16.0	62.0	42.9	45.7	46.4	11.2	-	25.7	12.9	5.1	-	-	- 9. Accommodation and food service activities		
9 ที่พักแรมและบริการด้านอาหาร	5.3	-	-	-	0.4	-	-	-	4.9	0.0	0.1	-	-	- 10. Information and communication		
10 ข้อมูลข่าวสารและการสื่อสาร	34.5	-	0.5	0.7	0.9	5.1	0.9	-	20.8	4.2	1.5	-	-	- 11. Financial and insurance activities		
11 กิจกรรมทางการเงินและการประกันภัย	7.4	-	1.5	1.6	0.8	0.9	0.5	-	1.5	0.3	0.3	-	-	- 12. Real estate activities		
12 กิจกรรมอสังหาริมทรัพย์	10.5	0.4	0.7	1.1	1.7	0.5	0.3	-	5.0	0.4	0.5	-	-	- 13. Professional, scientific and technical activities		
13 กิจกรรมทางวิชาชีพ วิทยาศาสตร์ และเทคนิค	20.1	2.7	2.8	3.0	2.1	4.5	0.3	-	3.3	0.7	0.7	-	-	- 14. Administrative and support service activities		
14 กิจกรรมบริการอื่นและการบริการสนับสนุน	106.4	0.2	4.3	5.8	5.6	8.4	3.1	-	64.6	9.0	5.5	-	-	- 15. Public administration and defence; compulsory social security		
15 การบริหารราชการ การป้องกันประเทศ การประกันสังคม	121.6	0.6	2.6	2.7	1.9	4.1	0.4	-	50.8	3.4	55.2	-	-	- 16. Education		
16 การศึกษา	106.3	0.9	3.7	1.8	8.4	19.4	4.4	-	31.2	27.2	8.8	0.5	-	- 17. Human health and social work activities		
17 กิจกรรมด้านสุขภาพและงานสังคมสงเคราะห์	18.6	0.3	4.4	1.3	4.5	2.9	0.3	-	4.4	0.5	-	-	-	- 18. Arts, entertainment and recreation		
18 ศิลปะ ความบันเทิง และนันทนาการ	87.2	5.4	18.3	19.2	19.2	14.0	2.3	-	6.5	1.9	0.1	0.4	-	- 19. Other service activities		
19 กิจกรรมบริการด้านอื่น ๆ	34.8	1.8	14.7	11.6	2.7	2.2	0.3	-	0.8	0.4	-	0.3	-	- 20. Activities of households as employers; undifferentiated goods and services-producing activities of households for own use		
20 กิจกรรมการจ้างงานในครัวเรือนส่วนบุคคล การผลิตสินค้าและบริการที่ขึ้นเองเพื่อใช้ในครัวเรือน	0.0	-	-	-	-	-	-	-	0.0	-	-	-	-	- 21. Activities of extraterritorial organizations and bodies		
21 กิจกรรมขององค์การระหว่างประเทศ	0.4	-	-	-	-	-	-	-	0.4	-	-	-	-	- 22. Unknown		
22 ไม่ทราบ	/ Including Short Course Vocational															

TABLE 5 EMPLOYED PERSONS BY LEVEL OF EDUCATIONAL ATTAINMENT, INDUSTRY, SEX AND AREA, NORTHERN REGION (Contd.)

อุตสาหกรรม	รวม	ไม่มีการศึกษา	ต่ำกว่าประถมศึกษา	ประถมศึกษาตอนต้น	มัธยมศึกษาตอนปลาย				อุดมศึกษา				อื่นๆ	ไม่ทราบ	INDUSTRY	
					No schooling	Primary	Secondary	Upper Secondary Level		Higher Level		Others				Unknown
								General/Academic	Vocational	Teacher Training	Academic					
ยอดรวม	2,159.2	111.1	548.8	324.6	288.3	276.9	80.1	0.3	344.4	115.0	63.2	5.4	1.3	TOTAL		
ชาย	1,135.4	52.9	280.2	176.5	177.2	153.4	50.5	0.2	157.9	62.9	20.1	2.8	1.0	MALE		
1. เกษตรกรรม การป่าไม้ และการประมง	302.9	18.1	144.0	60.0	42.3	21.2	3.2	0.2	6.6	6.2	0.7	0.1	0.5	0.5 1. Agriculture, forestry and fishing		
2. การทำเหมืองแร่ และเหมืองหิน	7.3	-	1.7	0.8	1.8	0.6	-	-	0.6	1.8	-	-	-	- 2. Mining and quarrying		
3. การผลิต	116.6	2.2	24.5	15.4	21.8	18.5	8.2	-	12.1	12.3	0.5	0.7	0.4	0.4 3. Manufacturing		
4. ไฟฟ้า ก๊าซ ไอน้ำและระบบปรับอากาศ	7.4	-	0.2	0.3	0.7	0.4	1.2	-	3.4	1.1	0.1	-	-	- 4. Electricity, gas, steam and air conditioning supply		
5. การจัดหา น้ำ การจัดการและการบำบัดน้ำเสีย ของเสีย และสิ่งมีค่า	4.4	-	0.4	0.4	0.9	0.8	0.1	-	0.9	1.1	-	-	-	- 5. Water supply; sewerage, waste management and remediation activities		
6. การก่อสร้าง	159.0	16.9	42.0	37.9	26.7	15.8	3.6	-	9.3	5.5	0.7	0.7	0.7	- 6. Construction		
7. การขนส่ง และการขุดลอก การซ่อมยานยนต์	216.2	8.8	34.0	29.6	44.5	39.1	15.3	-	27.7	14.4	2.4	0.4	0.4	- 7. Wholesale and retail trade; repair of motor vehicles and motorcycles		
8. การขนส่ง และสถานที่เก็บสินค้า	43.1	1.9	8.3	6.9	7.9	8.4	3.6	-	2.8	2.4	0.9	0.1	0.1	- 8. Transportation and storage		
9. ที่พักแรมและบริการด้านอาหาร	63.2	1.7	8.9	8.1	11.5	15.2	5.3	-	7.3	3.2	1.3	0.5	0.2	0.2 9. Accommodation and food service activities		
10. ข้อมูลข่าวสารและการสื่อสาร	4.3	-	-	0.0	0.0	0.3	-	-	3.3	0.7	-	-	-	- 10. Information and communication		
11. กิจกรรมทางการเงินและการประกันภัย	13.4	-	-	0.2	0.2	1.5	0.2	-	8.4	2.6	0.3	-	-	- 11. Financial and insurance activities		
12. กิจกรรมอสังหาริมทรัพย์	4.2	-	1.0	1.1	0.6	0.5	-	-	1.2	-	-	-	-	- 12. Real estate activities		
13. กิจกรรมทางวิชาชีพ วิทยาศาสตร์ และเทคนิค	9.0	-	0.1	0.6	0.8	0.8	0.2	-	5.9	0.7	-	-	-	- 13. Professional, scientific and technical activities		
14. กิจกรรมการบริหารและการบริการสนับสนุน	11.9	1.1	0.8	1.4	1.4	1.8	0.9	-	4.1	0.5	-	-	-	- 14. Administrative and support service activities		
15. การบริหารราชการ การป้องกันประเทศ การประกันสังคม	83.4	0.8	4.8	5.5	7.6	18.9	4.4	-	33.3	7.2	1.0	-	-	- 15. Public administration and defence; compulsory social security		
16. การศึกษา	35.8	-	0.6	0.3	1.5	2.0	1.6	-	17.2	0.6	12.0	0.1	0.1	- 16. Education		
17. กิจกรรมด้านสุขภาพและงานสังคมสงเคราะห์	15.5	0.3	0.9	0.5	0.7	4.2	0.4	-	6.9	1.4	0.1	0.1	0.1	- 17. Human health and social work activities		
18. ศิลปะ ความบันเทิง และนันทนาการ	8.2	0.0	0.7	1.2	1.5	0.6	0.1	-	3.3	0.6	0.1	-	-	- 18. Arts, entertainment and recreation		
19. กิจกรรมบริการด้านอื่น ๆ	25.2	1.1	6.1	4.4	4.7	2.1	2.3	-	3.8	0.4	0.2	0.1	0.1	- 19. Other service activities		
20. กิจกรรมการจ้างงานในครัวเรือนส่วนบุคคล การผลิตสินค้าและบริการที่ขึ้นเองเพื่อใช้ในครัวเรือน	4.5	-	1.2	1.9	0.3	0.9	-	-	-	0.3	-	-	-	- 20. Activities of households as employers; undifferentiated goods and services-producing activities of households for own use		
21. กิจกรรมขององค์กรระหว่างประเทศ	0.1	-	0.0	-	-	-	-	-	0.0	-	-	-	-	- 21. Activities of extraterritorial organizations and bodies		
22. ไม่ทราบ	-	-	-	-	-	-	-	-	-	-	-	-	-	- 22. Unknown		

1/ รวมอาชีพระยะสั้น 1/ Including Short Course Vocational

ตารางที่ 5 จำนวนผู้จ้างทำ จำแนกตามชั้นการศึกษาที่สำเร็จ อุตสาหกรรม เพศ และเขตภาคกลาง ภาคเหนือ (ต่อ)
TABLE 5 EMPLOYED PERSONS BY LEVEL OF EDUCATIONAL ATTAINMENT, INDUSTRY, SEX AND AREA, NORTHERN REGION (Contd.)

อุตสาหกรรม	รวม	ไม่มีการศึกษา	ต่ำกว่าประถมศึกษา	ประถมศึกษาไม่ครบถ้วน	มัธยมศึกษาตอนปลาย				อุดมศึกษา				อื่นๆ	ไม่ทราบ	INDUSTRY
					Upper Secondary Level		Higher Level		Higher Level		Higher Level				
					ประถมศึกษาตอนต้น	ประถมศึกษาตอนต้น	สายสามัญ	สายวิชาชีพ	สายวิชาชีพ	สายวิชาชีพ	สายวิชาชีพ	สายวิชาชีพ			
Primary	Lower Secondary	General/Academic	Vocational	Teacher Training	Academic	Technical Education	Teacher Training	Others							
หญิง	10238	58.2	268.6	148.1	111.1	123.6	29.6	0.1	186.5	52.1	43.0	2.6	0.3	FEMALE	
1. เกษตรกรรม การป่าไม้ และการประมง	199.1	20.4	99.5	45.9	16.1	11.0	1.5	-	2.9	0.4	1.3	-	-	0.1 1. Agriculture, forestry and fishing	
2. การทำเหมืองแร่ และเหมืองหิน	1.9	-	0.4	0.2	0.4	-	-	-	0.9	-	-	-	-	- 2. Mining and quarrying	
3. การผลิต	152.4	6.1	52.5	28.2	21.9	17.5	6.3	0.1	12.4	6.4	0.8	0.4	0.4	- 3. Manufacturing	
4. ไฟฟ้า ก๊าซ ไอน้ำและระบบปรับอากาศ	1.6	-	-	-	-	-	0.1	-	1.3	0.3	-	-	-	- 4. Electricity, gas, steam and air conditioning supply	
5. การจัดหา การจัดการและบำบัดน้ำเสีย ของเสีย และสิ่งปฏิกูล	2.1	-	0.0	0.5	-	0.2	0.2	-	0.1	0.8	0.3	-	-	- 5. Water supply; sewerage, waste management and remediation activities	
6. การก่อสร้าง	29.7	5.0	8.7	8.1	1.0	2.6	0.6	-	2.8	0.8	0.1	0.1	0.1	- 6. Construction	
7. การขนส่ง และการขายปลีก การซ่อมยานยนต์	227.2	11.7	49.9	27.8	26.9	36.4	9.8	-	45.4	14.0	4.5	0.8	0.8	0.1 7. Wholesale and retail trade; repair of motor vehicles and motorcycles	
8. การขนส่ง และสถานที่เก็บสินค้า	7.1	-	1.8	0.1	0.9	1.5	0.8	-	1.5	-	0.5	-	-	- 8. Transportation and storage	
9. ที่พักแรมและบริการด้านอาหาร	135.3	8.9	30.3	16.9	22.7	26.1	6.5	-	15.0	6.5	2.2	-	-	0.2 9. Accommodation and food service activities	
10. ข้อมูลข่าวสารและการสื่อสาร	4.6	-	-	-	-	-	-	-	4.6	0.0	0.1	-	-	- 10. Information and communication	
11. กิจกรรมทางการเงินและการประกันภัย	17.6	-	0.5	0.5	0.4	1.3	0.3	-	12.1	1.9	0.7	-	-	- 11. Financial and insurance activities	
12. กิจกรรมอสังหาริมทรัพย์	6.7	-	1.0	1.6	0.8	0.9	0.5	-	1.3	0.3	0.3	-	-	- 12. Real estate activities	
13. กิจกรรมทางวิชาชีพ วิทยาศาสตร์ และเทคนิค	7.7	0.4	0.2	0.4	1.7	0.5	-	-	3.9	0.3	0.3	-	-	- 13. Professional, scientific and technical activities	
14. กิจกรรมการบริหารและการบริการสนับสนุน	10.4	1.7	0.9	1.4	1.4	1.6	0.3	-	3.0	0.1	-	-	-	- 14. Administrative and support service activities	
15. การบริหารราชการ การป้องกันประเทศ การประกันสังคม	43.1	0.1	0.9	1.3	2.0	2.3	1.1	-	31.0	2.9	1.7	-	-	- 15. Public administration and defence; compulsory social security	
16. การศึกษา	60.9	-	2.1	1.3	0.7	2.5	0.2	-	24.2	1.3	28.6	-	-	- 16. Education	
17. กิจกรรมด้านสุขภาพและงานสังคมสงเคราะห์	48.6	0.1	1.1	0.3	2.8	10.2	0.8	-	16.4	14.8	1.7	0.5	0.5	- 17. Human health and social work activities	
18. ศิลปะ ความบันเทิง และนันทนาการ	9.0	0.3	2.6	0.9	1.3	1.1	-	-	2.5	0.3	-	-	-	- 18. Arts, entertainment and recreation	
19. กิจกรรมบริการด้านอื่น ๆ	38.8	2.0	9.6	6.1	8.5	5.7	0.4	-	4.9	1.0	0.1	0.4	0.4	- 19. Other service activities	
20. กิจกรรมการทำงานในครัวเรือนส่วนบุคคล การผลิตสินค้าและบริการที่ตนเองทำขึ้นเพื่อใช้ในครัวเรือน	19.7	1.4	7.0	6.4	1.8	1.8	0.3	-	0.2	0.4	-	0.3	0.3	- 20. Activities of households as employers; undifferentiated goods and services-producing activities of households for own use	
21. กิจกรรมขององค์กรระหว่างประเทศ	0.0	-	-	-	-	-	-	-	0.0	-	-	-	-	- 21. Activities of extraterritorial organizations and bodies	
22. ไม่ทราบ	0.4	-	-	-	-	-	-	-	0.4	-	-	-	-	- 22. Unknown	

1/ รวมอาชีพระยะสั้น 1/ Including Short Course Vocational

ตารางที่ 5 จำนวนผู้จ้างทำ จำนวนตามชั้นการศึกษาที่สำเร็จ อุตสาหกรรม เขต และเขตการปกครอง ภาคเหนือ (ต่อ)

TABLE 5 EMPLOYED PERSONS BY LEVEL OF EDUCATIONAL ATTAINMENT, INDUSTRY, SEX AND AREA, NORTHERN REGION (Contd.)

อุตสาหกรรม	รวม	ไม่มี การศึกษา	ต่ำกว่า ประถมศึกษา	ประถมศึกษา	มัธยมศึกษาตอนต้น	มัธยมศึกษาตอนปลาย				อุดมศึกษา				อื่นๆ	ไม่ทราบ	INDUSTRY			
						Total	No schooling	Incomplete primary	Primary	Secondary	Upper Secondary Level		Higher Level				Others	Unknown	
											สายสามัญ	สายอาชีพ	สายวิชาชีพ						สายวิชาชีพ
					Lower Secondary	General/Academic	Vocational	Teacher Training	Academic	Technical Education	Teacher Training								
ยอดรวม	4,049.0	304.5	1,234.1	878.1	576.7	437.1	110.3	0.5	274.6	155.9	70.9	4.0	2.3		TOTAL				
ชาย	2,262.9	137.2	677.7	519.3	363.5	259.3	69.2	0.5	122.0	87.2	22.9	2.6	1.4		MALE				
1 เขตกรรม การป่าไม้ และการประมง	1,140.5	99.1	432.4	281.0	169.1	99.3	19.9	-	17.5	17.8	2.7	1.0	0.5		1. Agriculture, forestry and fishing				
2. การทำเหมืองแร่ และเหมืองหิน	7.8	-	1.4	1.2	1.5	-	-	-	-	3.5	0.1	-	-		- 2. Mining and quarrying				
3. การผลิต	178.7	10.4	43.3	35.9	29.1	29.9	6.2	0.1	6.8	13.8	1.1	1.3	0.9		3. Manufacturing				
4. ไฟฟ้า, ก๊าซ, ไอน้ำ และระบบปรับอากาศ	5.1	-	0.3	0.6	0.5	0.5	-	-	1.2	1.8	0.3	-	-		- 4. Electricity, gas, steam and air conditioning supply				
5. การจัดหา, การจัดการ และการบำบัดน้ำเสีย ของเสีย และสิ่งปฏิกูล	8.6	-	1.2	0.3	1.4	3.1	1.1	-	1.4	0.1	-	-	-		- 5. Water supply; sewerage, waste management and remediation activities				
6. การก่อสร้าง	295.1	17.3	90.1	91.3	54.1	24.7	7.1	-	2.4	7.5	0.7	-	-		- 6. Construction				
7. การขนส่ง และการขนส่ง การซ่อมยานยนต์	255.0	5.5	52.0	60.1	47.6	41.4	10.7	0.4	18.6	15.3	3.4	-	-		- 7. Wholesale and retail trade; repair of motor vehicles and motorcycles				
8. การขนส่ง และสถานที่เก็บสินค้า	39.3	0.7	7.9	5.8	9.0	7.2	4.7	-	1.7	2.5	-	-	-		- 8. Transportation and storage				
9. ที่พักแรมและบริการด้านอาหาร	61.2	0.3	13.6	10.1	16.6	7.1	3.6	-	5.2	4.7	-	-	-		- 9. Accommodation and food service activities				
10. ข้อมูลข่าวสารและการสื่อสาร	3.6	-	-	0.2	1.3	0.3	1.2	-	0.7	-	-	-	-		- 10. Information and communication				
11. กิจกรรมทางการเงินและการประกันภัย	13.4	-	-	0.2	0.6	1.3	0.6	-	7.4	3.0	0.3	-	-		- 11. Financial and insurance activities				
12. กิจกรรมอสังหาริมทรัพย์	3.3	-	-	-	-	-	1.6	-	1.0	0.7	-	-	-		- 12. Real estate activities				
13. กิจกรรมทางวิชาชีพ, วิทยาศาสตร์ และเทคนิค	6.3	-	0.1	-	0.3	1.3	0.3	-	2.8	0.9	0.6	-	-		- 13. Professional, scientific and technical activities				
14. กิจกรรมการบริโภครวมและการบริการส่วนบุคคล	13.6	-	4.0	2.6	1.1	4.7	0.6	-	0.2	0.5	-	-	-		- 14. Administrative and support service activities				
15. การบริหารราชการ การป้องกันประเทศ การประกันสังคม	117.7	0.7	11.9	12.0	15.4	24.0	7.6	-	34.5	10.8	0.7	-	-		- 15. Public administration and defence; compulsory social security				
16. การศึกษา	34.3	-	1.7	0.8	3.4	3.5	-	-	12.0	0.9	11.8	0.3	-		- 16. Education				
17. กิจกรรมด้านสุขภาพและงานสังคมสงเคราะห์	16.5	0.1	0.6	1.6	2.6	1.8	1.2	-	6.8	1.3	0.6	-	-		- 17. Human health and social work activities				
18. ศิลปะ วัฒนธรรม กีฬา และนันทนาการ	20.6	-	3.2	5.2	2.9	6.0	0.4	-	1.7	0.5	0.7	-	-		- 18. Arts, entertainment and recreation				
19. กิจกรรมบริการด้านอื่นๆ	38.7	3.2	12.8	8.9	6.3	3.3	2.3	-	0.2	1.8	-	-	-		- 19. Other service activities				
20. กิจกรรมการจ้างงานในครัวเรือนส่วนบุคคล การผลิตสินค้าและบริการที่พื้นเมืองที่ใช้ในครัวเรือน	3.5	-	1.1	1.5	0.9	-	-	-	-	-	-	-	-		- 20. Activities of households as employers; undifferentiated goods and services-producing activities of households for own use				
21. กิจกรรมขององค์การระหว่างประเทศ	-	-	-	-	-	-	-	-	-	-	-	-	-		- 21. Activities of extraterritorial organizations and bodies				
22. ไม่ทราบ	-	-	-	-	-	-	-	-	-	-	-	-	-		- 22. Unknown				

รวมอาชีพระยะสั้น / Including Short Course Vocational

TABLE 5 EMPLOYED PERSONS BY LEVEL OF EDUCATIONAL ATTAINMENT, INDUSTRY, SEX AND AREA, NORTHERN REGION (Contd.)

หน่วยเป็นพัน : In Thousands

ไตรมาสที่ 2/2559 : Quarter 2/2016

นอกเขตเทศบาล NON-MUNICIPAL AREA

อุตสาหกรรม	รวม	ไม่มี การศึกษา	ต่ำกว่า ประถมศึกษา	ประถมศึกษา	มัธยมศึกษาตอนต้น	มัธยมศึกษาตอนปลาย				อุดมศึกษา				อื่นๆ	ไม่ทราบ	INDUSTRY		
						Upper Secondary Level		Higher Level		สายวิชา- การศึกษา	สายวิชา- การศึกษา	สายวิชา- การศึกษา	สายวิชา- การศึกษา				สายวิชา- การศึกษา	สายวิชา- การศึกษา
						สายสามัญ	สายวิชาชีพ	สายสามัญ	สายวิชาชีพ									
Total	1,786.2	167.2	556.4	358.8	213.2	177.8	41.1	152.6	68.7	48.0	1.4	1.0	1.0	1.0	1.0			
หญิง																FEMALE		
1. เกษตรกรรม การป่าไม้ และการประมง	795.2	112.8	326.4	195.7	79.8	53.7	8.1	7.5	8.8	1.2	0.3	0.3	0.3	0.3	0.3	1.0 1. Agriculture, forestry and fishing		
2. การทำเหมืองแร่ และเหมืองหิน	2.4	0.5	-	0.5	-	-	-	0.2	1.3	-	-	-	-	-	-	- 2. Mining and quarrying		
3. การผลิต	214.2	20.3	74.6	42.2	34.6	17.4	8.0	10.3	6.2	0.1	0.6	0.6	0.6	0.6	0.6	- 3. Manufacturing		
4. ไฟฟ้า ก๊าซ ไอน้ำ และระบบปรับอากาศ	1.1	-	-	-	-	-	-	0.5	0.6	-	-	-	-	-	-	- 4. Electricity, gas, steam and air conditioning supply		
5. การจัดหา การจัดการและการบำบัดน้ำเสีย ของเสีย และสิ่งมีมูล	5.1	-	-	1.6	0.2	0.8	-	2.1	0.4	-	-	-	-	-	-	- 5. Water supply; sewerage, waste management and remediation activities		
6. การก่อสร้าง	60.4	7.4	18.7	24.1	8.6	1.4	-	-	0.2	-	-	-	-	-	-	- 6. Construction		
7. การขายส่ง และขายปลีก การซ่อมยานยนต์	286.2	13.1	77.0	39.6	40.4	49.8	10.8	30.1	20.4	4.5	0.5	0.5	0.5	0.5	0.5	- 7. Wholesale and retail trade; repair of motor vehicles and motorcycles		
8. การขนส่ง และสถานที่เก็บสินค้า	3.5	-	0.6	0.6	-	0.4	0.6	1.3	-	-	-	-	-	-	-	- 8. Transportation and storage		
9. ที่พักรวมและบริการด้านอาหาร	132.5	7.0	31.7	26.0	23.0	20.3	4.7	10.7	6.4	2.9	-	-	-	-	-	- 9. Accommodation and food service activities		
10. ข้อมูลข่าวสารและการสื่อสาร	0.6	-	-	0.2	0.4	-	-	0.3	-	-	-	-	-	-	-	- 10. Information and communication		
11. กิจกรรมทางการเงินและการประกันภัย	16.9	-	-	0.2	0.5	3.8	0.6	8.7	2.3	0.8	-	-	-	-	-	- 11. Financial and insurance activities		
12. กิจกรรมอสังหาริมทรัพย์	0.7	-	0.5	-	-	-	-	0.3	-	-	-	-	-	-	-	- 12. Real estate activities		
13. กิจกรรมทางวิชาชีพ วิทยาศาสตร์ และเทคนิค	2.8	-	0.5	0.7	-	-	0.3	1.1	0.1	0.2	-	-	-	-	-	- 13. Professional, scientific and technical activities		
14. กิจกรรมการบริหารและการบริการสนับสนุน	9.7	1.0	1.9	1.6	0.7	2.9	-	0.4	0.6	0.7	-	-	-	-	-	- 14. Administrative and support service activities		
15. การบริหารราชการ การป้องกันประเทศ การประกันสังคม	63.4	0.1	3.4	4.5	3.6	6.1	2.0	33.7	6.1	3.8	-	-	-	-	-	- 15. Public administration and defence; compulsory social security		
16. การศึกษา	60.7	0.6	0.5	1.5	1.2	1.5	0.2	26.6	2.1	26.6	-	-	-	-	-	- 16. Education		
17. กิจกรรมด้านสุขภาพและงานสังคมสงเคราะห์	57.7	0.8	2.6	1.5	5.6	9.3	3.6	14.8	12.4	7.1	-	-	-	-	-	- 17. Human health and social work activities		
18. ศิลปะ วัฒนธรรม และนันทนาการ	9.6	-	1.8	0.4	3.2	1.8	0.3	1.9	0.2	-	-	-	-	-	-	- 18. Arts, entertainment and recreation		
19. กิจกรรมบริการด้านอื่น ๆ	48.4	3.4	8.7	13.1	10.6	8.3	1.9	1.6	0.9	-	-	-	-	-	-	- 19. Other service activities		
20. กิจกรรมการจ้างงานไม่ครบถ้วนส่วนบุคคล การผลิตสินค้าและบริการที่ขึ้นเองเพื่อใช้ในครัวเรือน	15.1	0.4	7.7	5.2	0.9	0.4	-	0.6	-	-	-	-	-	-	-	- 20. Activities of households as employers; undifferentiated goods and services-producing activities of households for own use		
21. กิจกรรมขององค์กรระหว่างประเทศ	-	-	-	-	-	-	-	-	-	-	-	-	-	-	-	- 21. Activities of extraterritorial organizations and bodies		
22. ไม่ทราบ	-	-	-	-	-	-	-	-	-	-	-	-	-	-	-	- 22. Unknown		

/ รวมอาชีพระยะสั้น / Including Short Course Vocational

ตารางที่ 6 จำนวนผู้มีงานทำ จำแนกตามสถานภาพทำงาน อาชีพ ภาคเหนือ

TABLE 6 EMPLOYED PERSONS BY WORK STATUS, OCCUPATION, NORTHERN REGION

ไตรมาสที่ 2/2559 : Quarter 2/2016

หน่วยเป็นพัน : In Thousands

	สถานภาพการทำงาน Work Status						การรวมกลุ่ม Members of Producers' Cooperatives	OCCUPATION
	รวม	นายจ้าง Employer	ลูกจ้างรัฐบาล Government Employee	ลูกจ้างเอกชน Private Employee	ทำงานส่วนตัว Own Account Worker	ช่วยธุรกิจ ครอบครัว Unpaid Family Worker		
อาชีพ	Total	Employer	Government Employee	Private Employee	Own Account Worker	Unpaid Family Worker	Producers' Cooperatives	OCCUPATION
ยอดรวม	6,208.3	146.9	652.3	1,888.4	2,249.8	1,268.2	2.7	TOTAL
1. ผู้จัดการ ข้าราชการระดับอาวุโส และผู้บริหารกฎหมาย	181.3	70.8	75.0	23.7	7.6	4.2	-	1. managers, senior officials and Legislators
2. ผู้ประกอบวิชาชีพด้านต่างๆ	286.0	3.3	213.3	55.7	11.7	2.0	-	2. Professionals
3. เจ้าหน้าที่เทคนิคและผู้ประกอบวิชาชีพ ที่เกี่ยวข้องกับด้านต่างๆ	179.7	2.8	73.7	78.8	18.1	6.4	-	3. Technicians and associate professionals
4. เสมียน	178.9	0.0	94.0	72.9	4.2	7.8	-	4. Clerks
5. พนักงานบริการและผู้จำหน่ายสินค้า	1,177.0	21.7	80.3	243.9	556.7	274.4	0.0	5. Service workers and sell goods
6. ผู้ปฏิบัติงานที่มีฝีมือในด้านเกษตร ป่าไม้ และประมง	2,125.3	14.7	19.1	36.4	1,225.1	830.0	-	6. Skilled agricultural forest and fishery workers
7. ช่างฝีมือ และผู้ปฏิบัติงานที่เกี่ยวข้อง	863.7	28.9	20.7	464.0	267.6	79.9	2.6	7. Craft and associate professionals
8. ผู้ควบคุมเครื่องจักรโรงงานและเครื่องจักร และผู้ปฏิบัติงานด้านการประกอบ	334.8	3.6	29.9	211.2	79.3	10.6	0.1	8. Plant and machine controllers and assemblers
9. ผู้ประกอบอาชีพพื้นฐาน	881.1	1.1	46.2	701.6	79.3	52.9	-	9. Elementary occupations
10. คนงานซึ่งมิได้จำแนกไว้ในหมวดอื่น	0.5	-	0.2	0.3	-	-	-	10. Workers not classifiable by occupation

ตารางที่ 6 จำนวนผู้จ้างทำ จำแนกตามสถานภาพทำงาน อาชีพ และเพศ ภาคเหนือ

TABLE 6 EMPLOYED PERSONS BY WORK STATUS, OCCUPATION AND SEX , NORTHERN REGION

ไตรมาสที่ 2/2559 : Quarter 2/2016

หน่วยเป็นพัน : In Thousands

อาชีพ	สถานภาพการทำงาน Work Status							การรวมกลุ่ม Members of Producers' Cooperatives	OCCUPATION
	รวม	นายจ้าง Employer	ลูกจ้างรัฐบาล Government Employee	ลูกจ้างเอกชน Private Employee	ทำงานส่วนตัว Own Account Worker	ช่วยธุรกิจ ครอบครัว Unpaid Family Worker			
ชาย	3,398.3	112.1	337.9	1,093.2	1,413.4	440.4	1.1	MALE	
1. ผู้จัดการ ข้าราชการระดับอาวุโส และผู้บังคับบัญชาทุกฝ่าย	134.2	56.4	59.4	12.7	3.8	1.9	-	1. managers, senior officials and Legislators	
2. ผู้ประกอบวิชาชีพด้านต่างๆ	106.0	2.0	69.8	24.7	9.0	0.5	-	2. Professionals	
3. เจ้าหน้าที่เทคนิคและผู้ประกอบวิชาชีพ ที่เกี่ยวข้องกับด้านต่างๆ	89.2	1.9	39.4	35.9	11.0	1.0	-	3. Technicians and associate professionals	
4. เสมียน	54.5	0.0	30.3	21.8	1.0	1.4	-	4. Clerks	
5. พนักงานบริการและผู้จำหน่ายสินค้า	444.1	10.4	53.3	82.9	183.5	113.9	-	5. Service workers and sell goods	
6. ผู้ปฏิบัติงานที่มีชื่อในด้านการเกษตร ป่าไม้ และประมง	1,270.3	10.2	13.6	24.8	959.2	262.5	-	6. Skilled agricultural forest and fishery workers	
7. ช่างฝีมือ และผู้ปฏิบัติงานที่เกี่ยวข้อง	603.3	26.7	20.2	379.6	140.9	34.8	1.1	7. Craft and associate professionals	
8. ผู้ควบคุมเครื่องจักรโรงงานและเครื่องจักร และอุปกรณ์ทำงานด้านการประกอบ	246.5	3.5	28.4	148.0	61.2	5.4	-	8. Plant and machine controlors and assemblers	
9. ผู้ประกอบอาชีพพื้นฐาน	450.0	1.0	23.5	362.5	43.9	19.0	-	9. Elementary occupations	
10. คนงานซึ่งมิได้จำแนกไว้ในหมวดอื่น	0.3	-	-	0.3	-	-	-	10. Workers not classifiable by occupation	
หญิง	2,810.0	34.7	314.4	795.2	836.3	827.8	1.6	TOTAL	
1. ผู้จัดการ ข้าราชการระดับอาวุโส และผู้บังคับบัญชาทุกฝ่าย	47.0	14.4	15.5	11.0	3.8	2.4	-	1. managers, senior officials and Legislators	
2. ผู้ประกอบวิชาชีพด้านต่างๆ	180.0	1.3	143.5	30.9	2.7	1.5	-	2. Professionals	
3. เจ้าหน้าที่เทคนิคและผู้ประกอบวิชาชีพ ที่เกี่ยวข้องกับด้านต่างๆ	90.6	0.8	34.3	42.9	7.2	5.4	-	3. Technicians and associate professionals	
4. เสมียน	124.4	-	63.7	51.1	3.2	6.4	-	4. Clerks	
5. พนักงานบริการและผู้จำหน่ายสินค้า	732.9	11.3	27.0	161.0	373.2	160.5	0.0	5. Service workers and sell goods	
6. ผู้ปฏิบัติงานที่มีชื่อในด้านการเกษตร ป่าไม้ และประมง	855.0	4.5	5.5	11.6	266.0	567.5	-	6. Skilled agricultural forest and fishery workers	
7. ช่างฝีมือ และผู้ปฏิบัติงานที่เกี่ยวข้อง	260.4	2.2	0.5	84.4	126.8	45.1	1.5	7. Craft and associate professionals	
8. ผู้ควบคุมเครื่องจักรโรงงานและเครื่องจักร และอุปกรณ์ทำงานด้านการประกอบ	88.3	0.1	1.5	63.3	18.2	5.2	0.1	8. Plant and machine controlors and assemblers	
9. ผู้ประกอบอาชีพพื้นฐาน	431.2	0.1	22.7	339.1	35.4	33.9	-	9. Elementary occupations	
10. คนงานซึ่งมิได้จำแนกไว้ในหมวดอื่น	0.2	-	0.2	-	-	-	-	10. Workers not classifiable by occupation	

ตารางที่ 6 จำนวนผู้มีงานทำ จำแนกตามสถานภาพทำงาน อาชีพ เพศ และเขตการปกครอง ภาคเหนือ (ต่อ)
 TABLE 6 EMPLOYED PERSONS BY WORK STATUS, OCCUPATION, SEX AND AREA, NORTHERN REGION (Contd.)

ไตรมาสที่ 2/2559 : Quarter 2/2016

ในเขตเทศบาล MUNICIPAL AREA

หน่วยเป็นพัน : In Thousands

อาชีพ	สถานภาพการทำงาน Work Status						การรวมกลุ่ม Members of Producers' Cooperatives	OCCUPATION
	รวม	นายจ้าง Employer	ลูกจ้างรัฐบาล Government Employee	ลูกจ้างเอกชน Private Employee	ทำงานส่วนตัว Own Account Worker	ช่วยธุรกิจ ครอบครัว Unpaid Family Worker		
ยอดรวม	2,159.2	69.5	287.4	719.5	719.3	363.4	0.2	TOTAL
ชาย	1,135.4	50.0	148.7	392.2	418.5	126.0	-	MALE
1. ผู้จัดการ ข้าราชการระดับอาวุโส และผู้บัญญัติกฎหมาย	54.7	26.8	16.1	7.5	3.2	1.1	-	1. managers, senior officials and Legislators
2. ผู้ประกอบวิชาชีพด้านต่างๆ	60.7	1.3	37.6	16.5	4.8	0.5	-	2. Professionals
3. เจ้าหน้าที่เทคนิคและผู้ประกอบวิชาชีพ ที่เกี่ยวข้องกับด้านต่างๆ	44.9	1.4	19.3	17.4	6.4	0.3	-	3. Technicians and associate professionals
4. เสมียน	26.1	0.0	12.2	12.7	0.4	0.8	-	4. Clerks
5. พนักงานบริการและผู้จำหน่ายสินค้า	209.2	5.7	24.6	39.9	87.4	51.6	-	5. Service workers and sell goods
6. ผู้ปฏิบัติงานที่มีฝีมือในด้านการเกษตร ป่าไม้ และประมง	275.0	2.1	5.0	6.4	215.1	46.5	-	6. Skilled agricultural forest and fishery workers
7. ช่างฝีมือ และผู้ปฏิบัติงานที่เกี่ยวข้อง	228.2	11.3	11.6	137.9	53.2	14.2	-	7. Craft and associate professionals
8. ผู้ควบคุมเครื่องจักรโรงงานและเครื่องจักร และผู้ปฏิบัติงานด้านการประกอบ	109.5	0.9	12.8	59.4	33.0	3.4	-	8. Plant and machine controlors and assemblers
9. ผู้ประกอบอาชีพงานพื้นฐาน	126.8	0.4	9.6	94.1	15.1	7.7	-	9. Elementary occupations
10. คนงานซึ่งมิได้จำแนกไว้ในหมวดอื่น	0.3	-	-	0.3	-	-	-	10. Workers not classifiable by occupation

ตารางที่ 6 จำนวนผู้มีงานทำ จำแนกตามสถานภาพทำงาน อาชีพ เพศ และเขตการปกครอง ภาคเหนือ (ต่อ)
 TABLE 6 EMPLOYED PERSONS BY WORK STATUS, OCCUPATION, SEX AND AREA, NORTHERN REGION (Contd.)

ไตรมาสที่ 2/2559 : Quarter 2/2016

หน่วยเป็นพัน : In Thousands

อาชีพ	ในเขตเทศบาล MUNICIPAL AREA						TOTAL	OCCUPATION
	รวม	นายจ้าง	ลูกจ้างรัฐบาล	ลูกจ้างเอกชน	ทำงานส่วนตัว	ช่วยธุรกิจครอบครัว		
	Total	Employer	Government Employee	Private Employee	Own Account Worker	Unpaid Family Worker	Members of Producers' Cooperatives	
หญิง	1,023.8	19.5	138.7	327.3	300.8	237.4	0.2	TOTAL
1. ผู้จัดการ ข้าราชการระดับอาวุโส	25.5	11.1	6.3	6.2	1.5	0.4	-	1. managers, senior officials
และผู้มีคุณวุฒิกฎหมาย								and Legislators
2. ผู้ประกอบวิชาชีพด้านต่าง ๆ	90.6	0.2	68.2	18.6	2.4	1.2	-	2. Professionals
3. เจ้าหน้าที่เทคนิคและผู้ประกอบวิชาชีพ	46.2	0.5	15.7	23.1	4.2	2.7	-	3. Technicians and associate professionals
ที่เกี่ยวข้องกับด้านต่าง ๆ								
4. เสมียน	62.4	-	29.5	26.7	1.2	5.0	-	4. Clerks
5. พนักงานบริการและผู้จำหน่ายสินค้า	339.9	5.4	10.1	82.5	164.4	77.4	0.0	5. Service workers and sell goods
6. ผู้ปฏิบัติงานที่มีฝีมือในด้านการเกษตร	173.8	0.1	1.0	3.9	54.9	113.9	-	6. Skilled agricultural forest and fishery workers
ป่าไม้ และประมง								
7. ช่างฝีมือ และผู้ปฏิบัติงานที่เกี่ยวข้อง	102.6	2.1	0.5	31.9	48.3	19.8	0.1	7. Craft and associate professionals
8. ผู้ควบคุมเครื่องจักรโรงงานและเครื่องจักร	41.3	0.1	0.5	28.8	9.1	2.7	0.1	8. Plant and machine controllers and assemblers
และผู้ปฏิบัติงานด้านการประกอบ								
9. ผู้ประกอบอาชีพงานพื้นฐาน	141.4	0.1	6.7	105.6	14.8	14.3	-	9. Elementary occupations
10. คนงานซึ่งมิได้จำแนกไว้ในหมวดอื่น	0.2	-	0.2	-	-	-	-	10. Workers not classifiable by occupation

ตารางที่ 6 จำนวนผู้มีงานทำ จำแนกตามสถานภาพทำงาน อาชีพ เพศ และเขตการปกครอง ภาคเหนือ (ต่อ)
 TABLE 6 EMPLOYED PERSONS BY WORK STATUS, OCCUPATION, SEX AND AREA, NORTHERN REGION (Contd.)

ไตรมาสที่ 2/2559 : Quarter 2/2016

หน่วยเป็นพัน : In Thousands

อาชีพ	สถานภาพการทำงาน Work Status						OCCUPATION	
	รวม	นายจ้าง	ลูกจ้างรัฐบาล	ลูกจ้างเอกชน	ทำงานส่วนตัว	ช่วยธุรกิจครอบครัว		การรวมกลุ่ม
	Total	Employer	Government Employee	Private Employee	Own Account Worker	Unpaid Family Worker	Members of Producers' Cooperatives	
ยอดรวม	4,049.0	77.4	365.0	1,168.9	1,530.5	904.8	2.5	TOTAL
ชาย	2,262.9	62.2	189.2	701.0	994.9	314.4	1.1	MALE
1. ผู้จัดการ ข้าราชการระดับอาวุโส และผู้บัญญัติกฎหมาย	79.5	29.6	43.3	5.2	0.6	0.8	-	1. managers, senior officials and Legislators
2. ผู้ประกอบวิชาชีพด้านต่างๆ	45.3	0.7	32.2	8.3	4.2	-	-	2. Professionals
3. เจ้าหน้าที่เทคนิคและผู้ประกอบวิชาชีพที่เกี่ยวข้องกับด้านต่างๆ	44.3	0.5	20.1	18.4	4.5	0.7	-	3. Technicians and associate professionals
4. เสมียน	28.4	-	18.1	9.0	0.6	0.6	-	4. Clerks
5. พนักงานบริการและผู้จำหน่ายสินค้า	234.9	4.7	28.8	43.0	96.1	62.3	-	5. Service workers and sell goods
6. ผู้ปฏิบัติงานที่มีฝีมือในด้านการเกษตร ป่าไม้ และประมง	995.3	8.1	8.7	18.4	744.1	216.0	-	6. Skilled agricultural forest and fishery workers
7. ช่างฝีมือ และผู้ปฏิบัติงานที่เกี่ยวข้อง	375.1	15.4	8.6	241.7	87.7	20.6	1.1	7. Craft and associate professionals
8. ผู้ควบคุมเครื่องจักรโรงงานและเครื่องจักร และผู้ปฏิบัติงานด้านการประกอบ	137.0	2.6	15.6	88.5	28.2	2.1	-	8. Plant and machine controlors and assemblers
9. ผู้ประกอบอาชีพงานพื้นฐาน	323.1	0.6	13.9	268.5	28.8	11.4	-	9. Elementary occupations
10. คนงานซึ่งมิได้จำแนกไว้ในหมวดอื่น	-	-	-	-	-	-	-	10. Workers not classifiable by occupation

ตารางที่ 6 จำนวนผู้มีงานทำ จำแนกตามสถานภาพทำงาน อาชีพ เพศ และเขตการปกครอง ภาคเหนือ (ต่อ)
TABLE 6 EMPLOYED PERSONS BY WORK STATUS, OCCUPATION, SEX AND AREA, NORTHERN REGION (Contd.)

ไตรมาสที่ 2/2559 : Quarter 2/2016

หน่วยเป็นพัน : In Thousands

อาชีพ	สถานภาพการทำงาน Work Status						TOTAL	OCCUPATION
	รวม	นายจ้าง	ลูกจ้างรัฐบาล	ลูกจ้างเอกชน	ทำงานส่วนตัว	ช่วยธุรกิจครอบครัว		
	Total	Employer	Government Employee	Private Employee	Own Account Worker	Unpaid Family Worker	Members of Producers' Cooperatives	
หญิง	1,786.2	15.2	175.7	467.9	535.6	590.4	1.3	TOTAL
1. ผู้จัดการ ข้าราชการระดับอาวุโส	21.6	3.3	9.2	4.8	2.3	2.0	-	1. managers, senior officials
และผู้บัญญัติกฎหมาย								and Legislators
2. ผู้ประกอบวิชาชีพด้านต่างๆ	89.4	1.1	75.3	12.3	0.4	0.3	-	2. Professionals
3. เจ้าหน้าที่เทคนิคและผู้ประกอบวิชาชีพ	44.3	0.4	18.6	19.8	3.0	2.7	-	3. Technicians and associate professionals
ที่เกี่ยวข้องกับด้านต่างๆ								
4. เสมียน	62.0	-	34.2	24.4	2.0	1.4	-	4. Clerks
5. พนักงานบริการและผู้จำหน่ายสินค้า	393.1	5.9	16.9	78.4	208.8	83.1	-	5. Service workers and sell goods
6. ผู้ปฏิบัติงานที่มีฝีมือในด้านการเกษตร	681.2	4.4	4.5	7.7	211.0	453.6	-	6. Skilled agricultural forest and fishery workers
ป่าไม้ และประมง								
7. ช่างฝีมือ และผู้ปฏิบัติงานที่เกี่ยวข้อง	157.8	0.1	-	52.5	78.5	25.3	1.3	7. Craft and associate professionals
8. ผู้ควบคุมเครื่องจักรโรงงานและเครื่องจักร	47.1	-	1.1	34.5	9.0	2.5	-	8. Plant and machine controllers and assemblers
และผู้ปฏิบัติงานด้านการประกอบ								
9. ผู้ประกอบอาชีพงานพื้นฐาน	289.7	-	16.0	233.5	20.7	19.6	-	9. Elementary occupations
10. คนงานซึ่งมิได้จำแนกไว้ในหมวดอื่น	-	-	-	-	-	-	-	10. Workers not classifiable by occupation

ตารางที่ 7 จำนวนผู้มีงานทำ จำแนกตามสถานภาพทำงาน อุตสาหกรรม ภาคเหนือ

TABLE 7 EMPLOYED PERSONS BY WORK STATUS, INDUSTRY, NORTHERN REGION

หน่วยเป็นพัน : In Thousands

อุตสาหกรรม	สถานภาพการทำงาน Work Status							INDUSTRY
	นายจ้าง	ลูกจ้างรัฐบาล	ลูกจ้างเอกชน	ทำงานส่วนตัว	ช่วยธุรกิจครอบครัว	การรวมกลุ่ม	Members of Producers' Cooperatives	
	Employer	Government Employee	Private Employee	Own Account Worker	Unpaid Family Worker	Worker	Cooperatives	
รวม	Total							TOTAL
ยอดรวม	6,208.3	652.3	1,888.4	2,249.8	1,268.2	2.7		
1 เกษตรกรรม การป่าไม้ และการประมง	2,437.7	1.1	354.1	1,233.7	830.8	-		1. Agriculture, forestry and fishing
2. การทำเหมืองแร่ และเหมืองหิน	19.4	1.6	17.0	0.5	0.2	-		2. Mining and quarrying
3. การผลิต	661.8	1.4	352.6	218.4	73.4	1.5		3. Manufacturing
4. ไฟฟ้า ก๊าซ ไอน้ำ และระบบปรับอากาศ	15.2	14.6	0.6	-	-	-		4. Electricity, gas, steam and air conditioning supply
5. การจัดหา น้ำ การจัดการและการบำบัดน้ำเสีย ของเสีย และสิ่งปฏิกูล	20.3	13.2	2.8	1.8	1.6	0.3		5. Water supply; sewerage, waste management and remediation activities
6. การก่อสร้าง	544.1	0.5	437.7	28.8	22.6	0.9		6. Construction
7. การขายส่ง และการขายปลีก การซ่อมยานยนต์	984.6	0.0	306.9	410.4	233.4	-		7. Wholesale and retail trade; repair of motor vehicles and motorcycles
8. การขนส่ง และสถานที่เก็บสินค้า	92.9	11.2	31.3	45.5	4.6	-		8. Transportation and storage
9. ที่พักแรมและบริการด้านอาหาร	392.2	0.4	111.9	181.5	85.2	-		9. Accommodation and food service activities
10. ข้อมูลข่าวสารและการสื่อสาร	13.1	1.8	9.8	0.7	0.5	-		10. Information and communication
11. กิจกรรมทางการเงินและการประกันภัย	61.3	10.8	46.4	3.8	0.2	-		11. Financial and insurance activities
12. กิจกรรมอสังหาริมทรัพย์	14.9	2.7	5.4	5.3	1.5	-		12. Real estate activities
13. กิจกรรมทางวิชาชีพ วิทยาศาสตร์ และเทคนิค	25.9	7.0	8.3	6.5	1.5	-		13. Professional, scientific and technical activities
14. กิจกรรมการบริหารและการสนับสนุน	45.6	0.3	35.5	6.8	1.6	-		14. Administrative and support service activities
15. การบริหารราชการ การป้องกันประเทศ การประกันสังคม	307.5	307.5	-	-	-	-		15. Public administration and defence; compulsory social security
16. การศึกษา	191.7	163.0	26.1	1.4	0.6	-		16. Education
17. กิจกรรมด้านสุขภาพและงานสังคมสงเคราะห์	138.3	111.7	20.8	4.3	1.1	-		17. Human health and social work activities
18. ศิลปะ ความบันเทิง และนันทนาการ	47.5	6.2	19.6	15.6	3.8	-		18. Arts, entertainment and recreation
19. กิจกรรมบริการด้านอื่น ๆ	151.1	0.2	58.4	84.9	5.6	0.0		19. Other service activities
20. กิจกรรมการจ้างงานในครัวเรือนส่วนบุคคล การผลิตสินค้าและบริการที่ขึ้นเองเพื่อใช้ในครัวเรือน	42.8	-	42.8	-	-	-		20. Activities of households as employers; undifferentiated goods and services-producing activities of households for own use
21. กิจกรรมขององค์กรระหว่างประเทศ	0.1	-	0.1	-	-	-		21. Activities of extraterritorial organizations and bodies
22. ไม่ทราบ	0.4	-	0.4	-	-	-		22. Unknown

ตารางที่ 7 จำนวนผู้มีงานทำ จำแนกตามสถานภาพทำงาน อุตสาหกรรม และเพศ ภาคเหนือ
TABLE 7 EMPLOYED PERSONS BY WORK STATUS, INDUSTRY AND SEX, NORTHERN REGION

ไตรมาสที่ 2/2559 : Quarter 2/2016

หน่วยนับพัน : in Thousands

อุตสาหกรรม	สถานภาพทำงาน Work Status						INDUSTRY
	รวม	นายจ้าง	ลูกจ้างรัฐบาล	ลูกจ้างเอกชน	ทำงานส่วนตัว	ช่วยธุรกิจครอบครัว	
	Total	Employer	Government Employee	Private Employee	Own Account Worker	Unpaid Family Worker	Members of Producers' Cooperatives
ชาย							MALE
1 เกษตรกรรม การป่าไม้ และการประมง	3,398.3	112.1	337.9	1,093.2	1,413.4	440.4	1.1
2. การทำเหมืองแร่ และเหมืองหิน	1,443.4	13.6	0.8	199.0	967.8	262.2	-
3. การผลิต	295.2	10.4	0.8	172.1	82.5	29.4	-
4. ไฟฟ้า ก๊าซ ไอน้ำและระบบปรับอากาศ	12.5	-	11.9	0.6	-	-	-
5. การจัดหาน้ำ การจัดการและการบำบัดน้ำเสีย	13.1	0.6	7.8	2.1	1.7	0.6	0.3
ของเสีย และสิ่งมีค่า							
6. การก่อสร้าง	454.1	52.1	0.4	365.6	27.9	7.2	0.9
7. การขายส่ง และการขายปลีก ก๊าซธรรมชาติ	471.2	22.8	0.0	169.3	193.0	86.1	-
8. การขนส่ง และสถานที่ให้บริการ	82.4	0.4	10.8	26.6	42.0	2.6	-
9. ที่พักแรมและบริการด้านอาหาร	124.3	5.8	-	31.8	40.2	46.6	-
10. ข้อมูลข่าวสารและการสื่อสาร	7.9	-	1.0	6.0	0.3	0.5	-
11. กิจกรรมทางการเงินและการประกันภัย	26.8	-	5.2	20.1	1.3	-	-
12. กิจกรรมอสังหาริมทรัพย์	7.6	1.9	-	2.7	2.7	0.3	-
13. กิจกรรมทางวิชาชีพ วิทยาศาสตร์ และเทคนิค	15.4	1.4	2.5	5.4	5.8	0.3	-
14. กิจกรรมการบริการและการบริการสนับสนุน	25.6	0.9	0.2	18.8	4.8	1.0	-
15. การบริหารราชการ การป้องกันประเทศ	201.0	-	201.0	-	-	-	-
การประกันสังคม							
16. การศึกษา	70.1	0.1	63.7	5.5	0.5	0.3	-
17. กิจกรรมด้านสุขภาพและงานสังคมสงเคราะห์	32.0	0.0	26.4	4.0	1.5	0.1	-
18. ศิลปะ ความบันเทิง และนันทนาการ	28.8	1.5	4.7	11.7	9.8	1.2	-
19. กิจกรรมบริการด้านอื่น ๆ	63.9	0.6	0.1	29.6	31.6	2.1	-
20. กิจกรรมการจ้างงานในครัวเรือนส่วนบุคคล	8.0	-	-	8.0	-	-	-
การผลิตสินค้าและบริการที่ขึ้นเองเพื่อใช้ไว้ครัวเรือน							
21. กิจกรรมขององค์กรทางธุรกิจประเภท	0.1	-	-	0.1	-	-	-
22. ไม่ทราบ	-	-	-	-	-	-	-
หญิง							FEMALE
1 เกษตรกรรม การป่าไม้ และการประมง	2,810.0	34.7	314.4	795.2	836.3	827.8	1.6
2. การทำเหมืองแร่ และเหมืองหิน	994.3	4.5	0.2	155.1	265.9	568.6	-
3. การผลิต	4.3	-	1.1	2.7	0.2	0.2	-
4. ไฟฟ้า ก๊าซ ไอน้ำและระบบปรับอากาศ	366.6	4.2	0.6	180.5	135.9	44.0	1.5
5. การจัดหาน้ำ การจัดการและการบำบัดน้ำเสีย	2.7	-	2.7	-	-	-	-
ของเสีย และสิ่งมีค่า							
6. การก่อสร้าง	7.2	-	5.4	0.7	0.1	1.0	-
7. การขายส่ง และการขายปลีก ก๊าซธรรมชาติ	90.0	1.7	0.1	72.1	0.8	15.4	-
8. การขนส่ง และสถานที่ให้บริการ	513.4	11.0	-	137.6	217.4	147.3	-
9. ที่พักแรมและบริการด้านอาหาร	10.6	0.4	0.4	4.7	3.5	2.0	-
10. ข้อมูลข่าวสารและการสื่อสาร	267.9	7.4	0.4	80.2	141.3	38.6	-
11. กิจกรรมทางการเงินและการประกันภัย	5.3	0.4	0.7	3.8	0.4	-	-
12. กิจกรรมอสังหาริมทรัพย์	34.5	-	5.5	26.3	2.4	0.2	-
13. กิจกรรมทางวิชาชีพ วิทยาศาสตร์ และเทคนิค	7.4	0.8	-	2.7	2.7	1.1	-
14. กิจกรรมการบริการและการบริการสนับสนุน	10.5	1.3	4.5	2.9	0.7	1.2	-
15. การบริหารราชการ การป้องกันประเทศ	20.1	0.6	0.1	16.7	2.1	0.6	-
การประกันสังคม							
16. การศึกษา	106.4	-	106.4	-	-	-	-
17. กิจกรรมด้านสุขภาพและงานสังคมสงเคราะห์	121.6	0.5	99.3	20.6	0.9	0.4	-
18. ศิลปะ ความบันเทิง และนันทนาการ	106.3	0.3	85.3	16.9	2.9	1.0	-
19. กิจกรรมบริการด้านอื่น ๆ	18.6	0.8	1.5	7.9	5.8	2.6	-
20. กิจกรรมการจ้างงานในครัวเรือนส่วนบุคคล	87.2	1.3	0.2	28.8	53.3	3.6	0.0
การผลิตสินค้าและบริการที่ขึ้นเองเพื่อใช้ไว้ครัวเรือน							
21. กิจกรรมขององค์กรทางธุรกิจประเภท	34.8	-	-	34.8	-	-	-
22. ไม่ทราบ	0.0	-	-	0.0	-	-	-
	0.4	-	-	0.4	-	-	-

ตารางที่ 7 จำนวนผู้จ้างทำ งาน จำนวนสถานภาพทำงาน อุตสาหกรรม เพศ และเขตการปกครอง ภาคเหนือ (ต่อ)
TABLE 7 EMPLOYED PERSONS BY WORK STATUS, INDUSTRY, SEX AND AREA, NORTHERN REGION (Contd.)

อุตสาหกรรม	ในเขตเทศบาล MUNICIPAL AREA								INDUSTRY
	สถานภาพการทำงาน Work Status								
	รวม	นายจ้าง	ลูกจ้างรัฐบาล	ลูกจ้างเอกชน	ทำงานส่วนตัว	ช่วยธุรกิจครอบครัว	การรวมกลุ่ม		
Total	Employer	Government Employee	Private Employee	Own Account Worker	Unpaid Family Worker	Producers' Cooperatives			
ยอดรวม	2,159.2	69.5	287.4	719.5	719.3	363.4	0.2	TOTAL	
ชาย	1,135.4	50.0	148.7	392.2	418.5	126.0	-	MALE	
1 เกษตรกรรม การป่าไม้ และการประมง	302.9	2.9	0.3	35.3	217.6	46.7	-	1. Agriculture, forestry and fishing	
2. การทำเหมืองแร่ และเหมืองหิน	7.3	-	-	7.3	-	-	-	2. Mining and quarrying	
3. การผลิต	116.6	6.7	0.6	64.5	32.0	12.7	-	3. Manufacturing	
4. ไฟฟ้า ก๊าซ ไอน้ำ และระบบปรับอากาศ	7.4	-	7.3	0.1	-	-	-	4. Electricity, gas, steam and air conditioning supply	
5. การจัดหา น้ำ การจัดการ และการบำบัดน้ำเสีย ของเสีย และสิ่งปฏิกูล	4.4	0.5	1.9	0.4	1.0	0.6	-	5. Water supply; sewerage, waste management and remediation activities	
6. การก่อสร้าง	159.0	19.8	0.4	127.7	8.9	2.3	-	6. Construction	
7. การขายส่ง และการขายปลีก การซ่อมยานยนต์	216.2	12.3	0.0	83.0	84.5	36.3	-	7. Wholesale and retail trade; repair of motor vehicles and motorcycles	
8. การขนส่ง และสถานที่เก็บสินค้า	43.1	0.1	3.8	12.5	25.3	1.3	-	8. Transportation and storage	
9. ที่พักแรมและบริการด้านอาหาร	63.2	2.8	-	19.5	19.1	21.8	-	9. Accommodation and food service activities	
10. ข้อมูลข่าวสารและการสื่อสาร	4.3	-	1.0	2.7	0.3	0.2	-	10. Information and communication	
11. กิจกรรมทางการเงินและการประกันภัย	13.4	0.2	2.8	10.0	0.4	-	-	11. Financial and insurance activities	
12. กิจกรรมอสังหาริมทรัพย์	4.2	1.5	-	0.4	2.0	0.3	-	12. Real estate activities	
13. กิจกรรมทางวิชาชีพ วิทยาศาสตร์ และเทคนิค	9.0	1.4	1.1	2.3	4.0	0.3	-	13. Professional, scientific and technical activities	
14. กิจกรรมการบริหารและการสนับสนุน	11.9	0.7	0.2	7.2	2.9	1.0	-	14. Administrative and support service activities	
15. การบริหารราชการ การป้องกันประเทศ การประกันสังคม	83.4	-	83.4	-	-	-	-	15. Public administration and defence; compulsory social security	
16. การศึกษา	35.8	0.1	30.9	4.1	0.5	0.3	-	16. Education	
17. กิจกรรมด้านสุขภาพและงานสังคมสงเคราะห์	15.5	0.0	12.9	1.9	0.6	0.1	-	17. Human health and social work activities	
18. ศิลปะ ความบันเทิง และนันทนาการ	8.2	0.4	2.2	1.3	4.3	-	-	18. Arts, entertainment and recreation	
19. กิจกรรมบริการด้านอื่น ๆ	25.2	0.6	0.1	7.4	15.1	2.1	-	19. Other service activities	
20. กิจกรรมการจ้างงานในครัวเรือนส่วนบุคคล การผลิตสินค้าและบริการที่ตนเองเพื่อใช้ในครัวเรือน	4.5	-	-	4.5	-	-	-	20. Activities of households as employers; undifferentiated goods and services-producing activities of households for own use	
21. กิจกรรมขององค์การระหว่างประเทศ	0.1	-	-	0.1	-	-	-	21. Activities of extraterritorial organizations and bodies	
22. ไม่ทราบ	-	-	-	-	-	-	-	22. Unknown	

ไตรมาสที่ 2/2559 : Quarter 2/2016

หน่วยเป็นพัน : in Thousands

ตารางที่ 7 จำนวนผู้จ้างทำ จำแนกตามสถานภาพทำงาน อุตสาหกรรม เพศ และเขตการปกครอง ภาคเหนือ (ต่อ)
TABLE 7 EMPLOYED PERSONS BY WORK STATUS, INDUSTRY, SEX AND AREA, NORTHERN REGION (Contd.)

อุตสาหกรรม	ไม่เขตเทศบาล MUNICIPAL AREA							INDUSTRY
	สถานภาพการทำงาน Work Status							
	นายจ้าง Employer	ลูกจ้างรัฐบาล Government Employee	ลูกจ้างเอกชน Private Employee	ทำงานส่วนตัว Own Account Worker	ช่วยธุรกิจ ครอบครัว Unpaid Family Worker	การรวมกลุ่ม Members of Producers' Cooperatives		
รวม	1,023.8	138.7	327.3	300.8	237.4	0.2	FEMALE	
หญิง								
1. เกษตรกรรม การป่าไม้ และการประมง	199.1	-	29.7	55.0	114.2	-	1. Agriculture, forestry and fishing	
2. การทำเหมืองแร่ และหิน	1.9	-	1.9	-	-	-	2. Mining and quarrying	
3. การผลิต	152.4	0.6	74.3	52.5	21.4	0.2	3. Manufacturing	
4. ไฟฟ้า ก๊าซ ไอน้ำ และระบบปรับอากาศ	1.6	1.6	-	-	-	-	4. Electricity, gas, steam and air conditioning supply	
5. การจัดหา น้ำ การจัดการ และการบำบัดน้ำเสีย ของเสีย และสิ่งปฏิกูล	2.1	1.2	-	0.1	0.8	-	5. Water supply; sewerage, waste management and remediation activities	
6. การก่อสร้าง	29.7	0.1	24.2	0.4	3.9	-	6. Construction	
7. การขายส่ง และการขายปลีก การซ่อมยานยนต์	227.2	-	66.6	87.5	66.5	-	7. Wholesale and retail trade; repair of motor vehicles and motorcycles	
8. การขนส่ง และสถานที่เก็บสินค้า	7.1	0.4	3.2	2.1	1.4	-	8. Transportation and storage	
9. ที่พักแรมและบริการด้านอาหาร	135.3	0.3	43.7	65.8	21.8	-	9. Accommodation and food service activities	
10. ข้อมูลข่าวสารและการสื่อสาร	4.6	0.7	3.5	0.1	-	-	10. Information and communication	
11. กิจกรรมทางการเงินและการประกันภัย	17.6	4.4	11.8	1.3	0.2	-	11. Financial and insurance activities	
12. กิจกรรมอสังหาริมทรัพย์	6.7	0.8	2.5	2.2	1.1	-	12. Real estate activities	
13. กิจกรรมทางวิชาชีพ วิทยาศาสตร์ และเทคนิค	7.7	1.0	1.8	0.6	1.2	-	13. Professional, scientific and technical activities	
14. กิจกรรมการบริหารและการสนับสนุน	10.4	0.0	8.7	1.0	0.6	-	14. Administrative and support service activities	
15. การบริหารราชการ การป้องกันประเทศ การประกันสังคม	43.1	-	43.1	-	-	-	15. Public administration and defence; compulsory social security	
16. การศึกษา	60.9	0.5	12.2	0.9	0.4	-	16. Education	
17. กิจกรรมด้านสุขภาพและงานสังคมสงเคราะห์	48.6	0.0	11.9	1.4	0.3	-	17. Human health and social work activities	
18. ศิลปะ ความบันเทิง และนันทนาการ	9.0	0.2	3.6	2.9	1.1	-	18. Arts, entertainment and recreation	
19. กิจกรรมบริการด้านอื่น ๆ	38.8	1.3	7.7	27.1	2.5	0.0	19. Other service activities	
20. กิจกรรมการจ้างงานในครัวเรือนส่วนบุคคล การผลิตสินค้าและบริการที่ขึ้นเองเพื่อใช้ในครัวเรือน	19.7	-	19.7	-	-	-	20. Activities of households as employers; undifferentiated goods and services-producing activities of households for own use	
21. กิจกรรมขององค์การระหว่างประเทศ	0.0	-	0.0	-	-	-	21. Activities of extraterritorial organizations and bodies	
22. ไม่ทราบ	0.4	-	0.4	-	-	-	22. Unknown	

ไตรมาสที่ 2/2559 : Quarter 2/2016

หน่วยเป็นพัน : in Thousands

ตารางที่ 8 จำนวนผู้จ้างงานทำ จำแนกตามอาชีพ และอุตสาหกรรม ภาคเหนือ

TABLE 8 EMPLOYED PERSONS BY OCCUPATION AND INDUSTRY , NORTHERN REGION

ไตรมาสที่ 2/2559 : Quarter 2/2016

หน่วยเป็นพัน : In Thousands

อาชีพ	อุตสาหกรรม Industry										รวม	OCCUPATION
	เกษตรกรรม และการประมง Agriculture and fishing	เหมืองแร่ และเหมืองหิน Mining	การผลิต Manufacturing	ไฟฟ้า ก๊าซ ไอน้ำระบบปรับอากาศ Electricity	จัดหาน้ำ บำบัด น้ำเสียและประปา Water supply sewerage, waste	การก่อสร้าง Construction	การขายส่ง การขายปลีก การช้อปปิ้ง whole sale&retail	การขนส่ง สถานที่เก็บสินค้า Transportation and storage	ที่พักแรมและ บริการด้านอาหาร Accommodation and food service	ข้อมูลข่าวสาร และการสื่อสาร Information communication		
ยอดรวม	6,208.3	181.3	286.0	179.7	1,177.0	2,125.3	863.7	334.8	881.1	0.5	6,208.3	TOTAL
1. ผู้จัดการ ข้าราชการระดับอาวุโส และผู้บังคับบัญชา	2.1	0.1	11.0	0.7	0.3	39.5	25.6	1.7	11.8	1.5	5.9	1. managers, senior officials and Legislators
2. ผู้ประกอบวิชาชีพชั้นต่างๆ	-	-	7.1	1.1	2.0	4.3	6.2	-	3.5	2.1	5.7	2. Professionals
3. เจ้าหน้าที่เทคนิคและผู้ประกอบวิชาชีพ ที่เกี่ยวข้องกับด้านต่างๆ	0.9	1.6	16.6	2.9	2.2	8.3	20.1	0.6	4.9	2.5	28.7	3. Technicians and associate professionals
4. เสมียน	2.5	1.9	8.3	2.5	4.2	3.9	24.0	13.9	6.2	2.8	15.5	4. Clerks
5. พนักงานบริการและผู้จำหน่ายสินค้า	1.3	1.1	18.0	0.2	1.6	1.0	641.7	3.5	323.0	0.4	1.8	5. Service workers and sell goods
6. ผู้ปฏิบัติงานที่มีฝีมือในด้านการเกษตร ป่าไม้ และประมง	2,090.4	0.1	2.7	-	0.3	1.3	0.7	-	1.8	-	-	6. Skilled agricultural forest and fishery workers
7. ช่างฝีมือ และผู้ปฏิบัติงานที่เกี่ยวข้อง	3.7	6.1	409.4	6.2	3.1	291.3	90.5	1.4	6.6	1.6	0.8	7. Craft and associate professionals
8. ผู้ควบคุมเครื่องจักรโรงงานและเครื่องจักร และผู้ปฏิบัติงานด้านการประกอบ	24.3	7.5	129.1	1.5	3.8	22.4	42.9	65.4	0.8	0.9	1.9	8. Plant and machine controllers and assemblers
9. ผู้ประกอบอาชีพงานพื้นฐาน	312.6	0.5	59.6	0.2	2.6	172.2	132.8	6.6	33.6	1.3	0.9	9. Elementary occupations
10. คนงานซึ่งมิได้จำแนกไว้ในหมวดอื่น	-	0.3	-	-	-	-	-	-	-	-	-	10. Workers not classifiable by occupatio

ตารางที่ 8 จำนวนผู้จ้างงานทำ จำแนกตามอาชีพ และอุตสาหกรรม ภาคเหนือ (ต่อ)

TABLE 8 EMPLOYED PERSONS BY OCCUPATION AND INDUSTRY , NORTHERN REGION (Contd.)

ไตรมาสที่ 2/2559 : Quarter 2/2016

หน่วยเป็นพัน : In Thousands

อาชีพ	อุตสาหกรรม (ต่อ) Industry (Contd.)										ไม่ทราบ	กิจกรรมของ องค์กร Extra- territorial	OCCUPATION
	กิจกรรม อสังหาริมทรัพย์ Real estate activities	กิจกรรมทางวิชาชีพ วิชาชีพและเทคโนโลยี Professional, scientific technical activities	การบริหารสนับสนุน และป้องกันประเทศ Administrative support service activities	การบริหารราชการ ป้องกันประเทศ Public admini- stration defence	การศึกษา Education	งานสังคมสงเคราะห์ social work	และนันทนาการ entertainment	บริการด้านอื่นๆ Other service	งานในครัวเรือน Activities of household	กิจกรรมของ องค์กร Extra- territorial			
ยอดรวม	14.9	25.9	45.6	307.5	191.7	138.3	47.5	151.1	42.8	0.1	0.4	TOTAL	
1. ผู้จัดการ ข้าราชการระดับอาวุโส และผู้บัญชาการหน่วย	2.8	1.0	0.8	63.0	6.9	4.8	0.2	1.4	-	-	-	1. managers, senior officials and Legislators	
2. ผู้ประกอบวิชาชีพด้านต่างๆ	0.7	8.0	-	39.5	145.7	49.9	10.0	0.3	-	-	-	2. Professionals	
3. เจ้าหน้าที่เทคนิคและผู้ประกอบวิชาชีพ ที่เกี่ยวข้องกับด้านต่างๆ	2.4	4.3	1.1	41.2	4.2	24.9	6.5	5.5	-	0.0	0.4	3. Technicians and associate professionals	
4. เสมียน	1.8	4.9	6.5	56.3	5.6	13.2	3.2	1.7	-	0.0	-	4. Clerks	
5. พนักงานบริการและผู้จำหน่ายสินค้า	5.9	0.5	16.6	36.5	21.3	28.6	9.8	54.8	9.5	-	-	5. Service workers and sell goods	
6. ผู้ปฏิบัติงานที่มีฝีมือด้านการเกษตร ป่าไม้ และประมง	-	1.2	0.9	11.4	1.7	2.6	6.9	0.5	3.0	-	-	6. Skilled agricultural forest and fishery workers	
7. ช่างฝีมือ และผู้ปฏิบัติงานที่เกี่ยวข้อง	-	1.9	2.2	8.2	0.9	2.7	1.8	25.3	-	-	-	7. Craft and associate professionals	
8. ผู้ควบคุมเครื่องจักรโรงงานและเครื่องจักร และผู้ปฏิบัติงานด้านการประกอบ	-	0.8	3.0	20.4	1.4	4.8	-	0.8	3.3	0.0	-	8. Plant and machine controllers and assemblers	
9. ผู้ประกอบอาชีพทางพื้นฐาน	1.3	3.3	14.7	30.8	4.1	6.7	9.2	61.0	26.9	-	-	9. Elementary occupations	
10. คนงานซึ่งไม่ได้จำแนกไว้ในหมวดอื่น	-	-	-	0.2	-	-	-	-	-	-	-	10. Workers not classifiable by occupation	

ตารางที่ 8 จำนวนผู้จ้างทำ งานตามอาชีพ อุตสาหกรรม และ เพศ ภาคเหนือ
TABLE 8 EMPLOYED PERSONS BY OCCUPATION INDUSTRY AND SEX, NORTHERN REGION

อาชีพ Occupation	อุตสาหกรรม Industry										กิจการบริการและ การประกันภัย Financial Intermediation	OCCUPATION	
	รวม Total	เกษตรกรรม และการประมง Agriculture and fishing	การทำ เหมืองแร่ และหินแข็ง Mining	การผลิต Manufacturing	ไฟฟ้า ก๊าซ ไอน้ำระบบรับ อากาศ Electricity and gas supply	จัดหาน้ำ บำบัดน้ำเสีย และประปา Water supply sewerage, waste	การก่อสร้าง Construction	การขายปลีก การชื้อขายส่ง whole sale&retail	การขนส่ง สถานที่เก็บสินค้า Transportation and storage	ที่พักแและ บริการด้านอาหาร Accommodation and food service			ข้อมูลข่าวสาร และการสื่อสาร Information and communication
ชาย	3,398.3	1,443.4	15.1	295.2	12.5	13.1	454.1	471.2	82.4	124.3	7.9	26.8	MALE
1. ผู้จัดการ ข้าราชการระดับอาวุโส และผู้บัญชาการหน่วย และผู้บริหารระดับสูง	134.2	1.9	0.1	6.8	0.7	0.3	37.2	14.7	1.6	6.9	1.4	2.8	1. managers, senior officials and Legislators
2. ผู้ประกอบวิชาชีพด้านต่างๆ	106.0	-	-	4.2	0.9	1.4	3.6	4.2	-	3.0	0.4	2.1	2. Professionals
3. เจ้าหน้าที่เทคนิคและผู้ประกอบวิชาชีพ ที่เกี่ยวข้องกับด้านต่างๆ	89.2	0.1	-	7.4	2.2	1.8	7.7	9.5	0.3	2.1	1.6	12.2	3. Technicians and associate professionals
4. เสมียน	54.5	0.1	0.6	2.5	0.8	0.7	1.1	7.3	9.8	1.3	0.3	5.6	4. Clerks
5. พนักงานบริการและผู้จำหน่ายสินค้า	444.1	0.5	1.1	10.9	0.0	1.6	0.4	239.1	1.9	97.4	0.3	1.5	5. Service workers and sell goods
6. ผู้ปฏิบัติงานที่มีชื่อในด้านการเกษตร ป่าไม้ และประมง	1,270.3	1,243.4	0.1	2.1	-	-	1.3	0.6	-	1.7	-	-	6. Skilled agricultural forest and fishery workers
7. ช่างฝีมือ และผู้ปฏิบัติงานที่เกี่ยวข้อง	603.3	2.8	6.1	187.2	6.2	2.3	276.0	80.8	1.4	4.3	1.6	0.8	7. Craft- and associate professionals
8. ผู้ควบคุมเครื่องจักรโรงงานและเครื่องจักร และผู้ปฏิบัติงานด้านการประกอบ	246.5	23.4	6.6	50.9	1.5	3.8	22.2	42.2	60.9	0.8	0.9	1.9	8. Plant and machine controllers and assemblers
9. ผู้ประกอบอาชีพพื้นฐาน	450.0	171.3	0.2	23.3	0.2	1.2	104.7	72.8	6.4	7.0	1.3	-	9. Elementary occupations
10. คนงานซึ่งมิได้จำแนกไว้ในหมวดอื่น	0.3	-	0.3	-	-	-	-	-	-	-	-	-	10. Workers not classifiable by occupation
หญิง	2,810.0	994.3	4.3	366.6	2.7	7.2	90.0	513.4	10.6	267.9	5.3	34.5	FEMALE
1. ผู้จัดการ ข้าราชการระดับอาวุโส และผู้บัญชาการหน่วย	47.0	0.2	-	4.2	-	0.1	2.3	10.9	0.1	5.0	0.2	3.2	1. managers, senior officials and Legislators
2. ผู้ประกอบวิชาชีพด้านต่างๆ	180.0	-	-	2.8	0.2	0.6	0.7	2.0	-	0.5	1.7	3.6	2. Professionals
3. เจ้าหน้าที่เทคนิคและผู้ประกอบวิชาชีพ ที่เกี่ยวข้องกับด้านต่างๆ	90.6	0.8	1.6	9.2	0.7	0.5	0.5	10.6	0.3	2.8	0.9	16.5	3. Technicians and associate professionals
4. เสมียน	124.4	2.4	1.4	5.8	1.7	3.5	2.8	16.7	4.1	5.0	2.5	9.9	4. Clerks
5. พนักงานบริการและผู้จำหน่ายสินค้า	732.9	0.9	-	7.1	0.2	-	0.6	402.6	1.5	225.6	0.1	0.3	5. Service workers and sell goods
6. ผู้ปฏิบัติงานที่มีชื่อในด้านการเกษตร ป่าไม้ และประมง	855.0	847.0	-	0.6	-	0.3	-	0.1	-	0.2	-	-	6. Skilled agricultural forest and fishery workers
7. ช่างฝีมือ และผู้ปฏิบัติงานที่เกี่ยวข้อง	260.4	0.9	-	222.3	-	0.8	15.4	9.7	-	2.3	-	-	7. Craft- and associate professionals
8. ผู้ควบคุมเครื่องจักรโรงงานและเครื่องจักร และผู้ปฏิบัติงานด้านการประกอบ	88.3	0.9	0.9	78.2	-	-	0.2	0.7	4.5	-	-	-	8. Plant and machine controllers and assemblers
9. ผู้ประกอบอาชีพพื้นฐาน	431.2	141.3	0.4	36.4	-	1.4	67.5	60.0	0.1	26.6	0.0	0.9	9. Elementary occupations
10. คนงานซึ่งมิได้จำแนกไว้ในหมวดอื่น	0.2	-	-	-	-	-	-	-	-	-	-	-	10. Workers not classifiable by occupation

อาชีพ Occupation	อุตสาหกรรม (ต่อ) Industry (Contd.)										กิจกรรมของ องค์กร Extra-territorial	งานในครัวเรือน ส่วนบุคคล Activities of household	ไม่ทราบ Unknown	OCCUPATION		
	กิจกรรม อสังหาริมทรัพย์ Real estate activities	กิจกรรมทางวิชาชีพ วิทย์และเทคโนโลยี Professional/scientific activities	การบริหารสนับสนุน และป้องกันประเทศ Administrative support service activities	การบริหารราชการ ป้องกันประเทศ Public administration	การศึกษา Education	กิจกรรมด้านสุขภาพ งานสังคมสงเคราะห์ Health and social work	ศิลปะ ความบันเทิง และนันทนาการ Art, entertainment	บริการด้านอื่นๆ Other service	63.9	8.0					0.1	
ชาย																MALE
1. ผู้จัดการ ข้าราชการระดับอาวุโส และผู้บังคับบัญชา และผู้บริหารอาวุโส	7.6	15.4	25.6	201.0	70.1	32.0	28.8	63.9	8.0	0.1	-	-	-	-	-	1. managers, senior officials and Legislators
2. ผู้ประกอบวิชาชีพด้านต่างๆ	2.0	-	0.3	49.9	5.7	2.0	-	0.2	-	-	-	-	-	-	-	2. Professionals
3. เจ้าหน้าที่เทคนิคและผู้ประกอบวิชาชีพที่เกี่ยวข้องกับด้านต่างๆ	0.7	7.0	-	17.4	45.2	8.6	7.1	0.3	-	-	-	-	-	-	-	3. Technicians and associate professionals
4. เสมียน	0.9	2.1	0.6	27.5	0.8	5.5	4.4	2.4	-	-	-	-	-	-	-	4. Clerks
5. พนักงานบริการและผู้จำหน่ายสินค้า	-	1.7	2.1	17.4	1.1	1.2	0.9	-	-	0.0	-	-	-	-	-	5. Service workers and sell goods
6. ผู้ปฏิบัติงานที่มีฝีมือในด้านการเกษตร ป่าไม้ และประมง	3.9	0.5	13.1	32.6	13.6	6.1	6.4	13.2	-	-	-	-	-	-	-	6. Skilled agricultural forest and fishery workers
7. ช่างฝีมือ และผู้ปฏิบัติงานที่เกี่ยวข้อง	-	0.2	0.8	7.7	1.5	2.3	5.6	0.1	3.0	-	-	-	-	-	-	7. Craft and associate professionals
8. ผู้ควบคุมเครื่องจักรโรงงานและเครื่องจักรและผู้ปฏิบัติงานด้านการประกอบ	-	1.6	1.8	8.2	0.9	2.7	1.8	17.0	-	-	-	-	-	-	-	8. Plant and machine controllers and assemblers
9. ผู้ประกอบอาชีพงานพื้นฐาน	-	0.6	2.2	20.4	1.4	3.0	-	0.6	3.3	0.0	-	-	-	-	-	9. Elementary occupations
10. คนงานซึ่งมิได้จำแนกไว้ในหมวดอื่น	0.2	1.8	4.6	19.9	-	0.6	2.7	30.3	1.7	-	-	-	-	-	-	10. Workers not classifiable by occupation
หญิง																FEMALE
1. ผู้จัดการ ข้าราชการระดับอาวุโส และผู้บังคับบัญชา และผู้บริหารอาวุโส	7.4	10.5	20.1	106.4	121.6	106.3	18.6	87.2	34.8	0.0	-	-	-	-	-	1. managers, senior officials and Legislators
2. ผู้ประกอบวิชาชีพด้านต่างๆ	0.8	1.0	0.5	13.2	1.3	2.9	0.2	1.2	-	-	-	-	-	-	-	2. Professionals
3. เจ้าหน้าที่เทคนิคและผู้ประกอบวิชาชีพที่เกี่ยวข้องกับด้านต่างๆ	-	1.1	-	22.1	100.5	41.3	2.9	-	-	-	-	-	-	-	-	3. Technicians and associate professionals
4. เสมียน	1.5	2.2	0.4	13.7	3.4	19.4	2.1	3.1	-	0.0	-	-	-	-	-	4. Clerks
5. พนักงานบริการและผู้จำหน่ายสินค้า	1.8	3.3	4.3	38.9	4.5	12.0	2.3	1.7	-	-	-	-	-	-	-	5. Service workers and sell goods
6. ผู้ปฏิบัติงานที่มีฝีมือในด้านการเกษตร ป่าไม้ และประมง	2.1	-	3.5	3.8	7.7	22.4	3.4	41.6	9.5	-	-	-	-	-	-	6. Skilled agricultural forest and fishery workers
7. ช่างฝีมือ และผู้ปฏิบัติงานที่เกี่ยวข้อง	-	1.0	0.1	3.7	0.2	0.3	1.3	0.4	-	-	-	-	-	-	-	7. Craft and associate professionals
8. ผู้ควบคุมเครื่องจักรโรงงานและเครื่องจักรและผู้ปฏิบัติงานด้านการประกอบ	-	0.4	0.8	-	-	1.8	-	8.3	-	-	-	-	-	-	-	8. Plant and machine controllers and assemblers
9. ผู้ประกอบอาชีพงานพื้นฐาน	1.2	1.5	10.2	10.9	4.1	6.2	6.5	30.8	25.2	-	-	-	-	-	-	9. Elementary occupations
10. คนงานซึ่งมิได้จำแนกไว้ในหมวดอื่น	-	-	-	0.2	-	-	-	-	-	-	-	-	-	-	-	10. Workers not classifiable by occupation

ตารางที่ 8 จำนวนผู้จ้างงานที่จำแนกตามอาชีพ อุตสาหกรรม เพศ และเขตการปกครอง ภาคเหนือ

TABLE 8 EMPLOYED PERSONS BY OCCUPATION INDUSTRY SEX AND AREA , NORTHERN REGION

ไตรมาสที่ 2/2559 : Quarter 2/2016

หน่วยเป็นพัน : in Thousands

อาชีพ	อุตสาหกรรม Industry										การเงินและ การประกันภัย Financial intermediation	การเงินและ การประกันภัย Financial intermediation	OCCUPATION
	รวม	เกษตรกรรม การป่าไม้ และการประมง Agriculture	การทำ เหมืองแร่ และเหมืองหิน Mining	การผลิต ไฟฟ้า ก๊าซ ไอน้ำระบบปรับอากาศ Electricity	จัดหา น้ำ บำบัดน้ำเสีย และประปา Water supply sewerage, waste	ก่อสร้าง Construction	การขายส่ง การขายปลีก การพอกขายส่ง whole sale&retail	ขนส่ง สถานที่เก็บสินค้า Transportation	ที่พักแรมและ บริการด้านอาหาร Accommodation and food service	ข้อมูลข่าวสาร และการสื่อสาร Information communication			
ยอดรวม	2,159.2	502.0	9.2	269.0	9.0	6.6	188.7	443.4	50.1	198.5	8.9	31.0	TOTAL
ชาย	1,135.4	302.9	7.3	116.6	7.4	4.4	159.0	216.2	43.1	63.2	4.3	13.4	MALE
1. ผู้จัดการ ข้าราชการระดับอาวุโส และผู้บัญชาการพิเศษ	54.7	0.9	-	4.1	0.2	0.2	15.2	9.3	0.8	3.3	1.4	2.1	1. managers, senior officials and Legislators
2. ผู้ประกอบวิชาชีพด้านต่างๆ	60.7	-	-	3.4	0.9	-	2.6	2.9	-	2.0	0.4	1.8	2. Professionals
3. เจ้าหน้าที่เทคนิคและผู้ประกอบวิชาชีพ ที่เกี่ยวข้องกับด้านต่างๆ	44.9	0.1	-	4.0	1.9	0.9	3.5	4.0	-	2.0	1.3	4.5	3. Technicians and associate professionals
4. เสมียน	26.1	-	0.6	1.2	0.6	0.2	0.5	4.1	3.9	0.8	0.3	3.8	4. Clerks
5. พนักงานบริการและผู้จำหน่ายสินค้า	209.2	-	0.6	4.3	0.0	0.9	0.4	113.1	0.6	48.9	0.1	0.4	5. Service workers and sell goods
6. ผู้ปฏิบัติงานที่มีฝีมือในด้านการเกษตร ป่าไม้ และประมง	275.0	265.3	0.1	0.3	-	-	1.0	0.4	-	0.6	-	-	6. Skilled agricultural forest and fishery workers
7. ช่างฝีมือ และผู้ปฏิบัติงานที่เกี่ยวข้อง	228.2	1.2	1.6	72.3	3.4	0.4	95.8	32.1	0.4	1.1	0.7	0.1	7. Craft and associate professionals
8. ผู้ควบคุมเครื่องจักรโรงงานและเครื่องจักร และผู้ปฏิบัติงานด้านการประกอบ	109.5	4.3	4.0	21.6	0.3	1.2	8.2	21.4	33.6	0.8	-	0.8	8. Plant and machine controllers and assemblers
9. ผู้ประกอบอาชีพงานพื้นฐาน	126.8	31.0	0.2	5.5	0.0	0.7	32.0	28.9	3.9	3.8	0.1	-	9. Elementary occupations
10. คนงานซึ่งมิได้จำแนกไว้ในหมวดอื่น	0.3	-	0.3	-	-	-	-	-	-	-	-	-	10. Workers not classifiable by occupation

ตารางที่ 8 จำนวนผู้มีงานทำ จำแนกตามอาชีพ อุตสาหกรรม เพศ และเขตการปกครอง ภาคเหนือ

TABLE 8 EMPLOYED PERSONS BY OCCUPATION INDUSTRY SEX AND AREA , NORTHERN REGION

ไตรมาสที่ 2/2559 : Quarter 2/2016

ในเขตเทศบาล MUNICIPAL AREA

หน่วยเป็นหมื่น : person

อาชีพ	อุตสาหกรรม Industry										ข้อมูลข่าวสาร และการสื่อสาร Information communication	การเงินและ การประกันภัย Financial intermediation	OCCUPATION
	รวม	เกษตรกรรม การป่าไม้ และการประมง Agriculture	การทำ เหมืองแร่ และเหมืองหิน Mining	การผลิต ไฟฟ้า ก๊าซ ไอน้ำระบบปรับอากาศ Electricity	จัดหน้า น้ำบำบัดน้ำเสีย และประปา Water supply sewerage, waste	อุตสาหกรรม ก่อสร้าง Construction	การขายส่ง การขายปลีก การพอกยานยนต์ whole sale&retail	การขนส่ง สถานที่เก็บสินค้า Transportation and storage	ที่พักแรมและ บริการด้านอาหาร Accommodation and food service	ข้อมูลข่าวสาร และการสื่อสาร Information communication			
หญิง	1,023.8	199.1	1.9	1.6	2.1	29.7	227.2	7.1	135.3	4.6	17.6	FEMALE	
1. ผู้จัดการ ข้าราชการระดับอาวุโส และผู้บังคับบัญชา	25.5	-	-	-	0.1	0.9	5.3	0.1	2.5	0.2	2.6	1. managers, senior officials and Legislators	
2. ผู้ประกอบวิชาชีพด้านต่างๆ และผู้ปฏิบัติงาน	90.6	-	-	-	-	0.7	1.9	-	0.5	1.7	1.8	2. Professionals	
3. เจ้าหน้าที่เทคนิคและผู้ประกอบวิชาชีพ ที่เกี่ยวข้องกันต่างๆ	46.2	-	0.9	0.4	0.5	0.5	5.0	0.3	2.8	0.2	7.3	3. Technicians and associate professionals	
4. เสมียน	62.4	-	0.6	1.1	1.0	2.4	7.5	2.2	2.6	2.5	4.9	4. Clerks	
5. พนักงานบริการและผู้จำหน่ายสินค้า	339.9	-	-	0.2	-	0.1	179.7	1.0	112.2	0.1	0.2	5. Service workers and sell goods	
6. ผู้ปฏิบัติงานที่มีฝีมือในด้านการเกษตร ป่าไม้ และประมง	173.8	172.0	-	0.3	-	-	0.1	-	0.1	-	-	6. Skilled agricultural forest and fishery workers	
7. ช่างฝีมือ และผู้ปฏิบัติงานที่เกี่ยวข้อง	102.6	0.2	-	-	0.2	4.3	3.1	-	0.8	-	-	7. Craft and associate professionals	
8. ผู้ควบคุมเครื่องจักรโรงงานและเครื่องจักร และผู้ปฏิบัติงานด้านการประกอบ	41.3	0.3	-	-	-	-	0.2	3.5	-	-	-	8. Plant and machine controls and assemblers	
9. ผู้ประกอบอาชีพงานพื้นฐาน	141.4	26.7	0.4	-	0.5	20.7	24.4	0.1	13.9	0.0	0.8	9. Elementary occupations	
10. คนงานซึ่งมีจัดจำแนกไม่หมดสิ้น	0.2	-	-	-	-	-	-	-	-	-	-	10. Workers not classifiable by occupation	

ตารางที่ 8 จำนวนผู้มีงานทำ จำแนกตามอาชีพ อุตสาหกรรม เขต และเขตการปกครอง ภาคเหนือ (ต่อ)

TABLE 8 EMPLOYED PERSONS BY OCCUPATION INDUSTRY SEX AND AREA , NORTHERN REGION (Contd.)

หน่วยเป็นพัน : In Thousands

อาชีพ	ในเขตเทศบาล MUNICIPAL AREA										รวม	OCCUPATION
	อุตสาหกรรม (ต่อ) Industry (Contd.)											
	กิจกรรมอสังหาริมทรัพย์	กิจกรรมทางวิชาชีพ วิทยาศาสตร์ และเทคนิค	การบริหารสนับสนุน และป้องกันประเทศ	การบริหารราชการ	การศึกษา	กิจกรรมด้านสุขภาพ และสังคมสงเคราะห์	ศิลปะ ความบันเทิง และนันทนาการ	บริการด้านอื่นๆ	งานในครัวเรือน	กิจกรรมขององค์กร		
Real estate activities	Professional, scientific and technical activities	Administrative and support service activities	Public administration	Education	Health and social work	Art, entertainment and recreation	Other service	Activities of household	Extra-territorial	Unknown		
ยอดรวม	10.9	16.7	22.3	126.4	96.7	64.1	17.2	64.0	24.2	0.1	0.4	TOTAL
ชาย	4.2	9.0	11.9	83.4	35.8	15.5	8.2	25.2	4.5	0.1	-	MALE
1. ผู้จัดการ และผู้บริหารระดับอาวุโส และผู้บริหารระดับกลาง	1.6	-	0.3	11.2	2.8	1.1	-	0.2	-	-	-	1. managers, senior officials and Legislators
2. ผู้ประกอบวิชาชีพด้านต่างๆ	-	4.3	-	10.9	25.5	3.6	2.2	0.3	-	-	-	2. Professionals
3. เจ้าหน้าที่เทคนิคและผู้ประกอบวิชาชีพที่เกี่ยวข้องกับด้านต่างๆ	0.2	2.1	0.6	12.8	0.6	2.5	1.8	2.1	-	-	-	3. Technicians and associate professionals
4. เสมียน	-	0.4	1.5	6.6	0.2	1.2	0.3	-	-	0.0	-	4. Clerks
5. พนักงานบริการและผู้จำหน่ายสินค้า	2.2	0.5	5.1	16.7	4.5	2.8	2.4	5.9	-	-	-	5. Service workers and sell goods
6. ผู้ปฏิบัติงานที่มีฝีมือในด้านการเกษตร ป่าไม้ และประมง	-	0.2	-	2.8	0.1	1.1	0.4	0.1	2.7	-	-	6. Skilled agricultural forest and fishery workers
7. ช่างฝีมือ และผู้ปฏิบัติงานที่เกี่ยวข้อง	-	1.1	1.1	5.3	0.9	1.3	-	9.6	-	-	-	7. Craft and associate professionals
8. ผู้ควบคุมเครื่องจักรโรงงานและเครื่องจักร และผู้ปฏิบัติงานด้านการประกอบ	-	0.3	0.6	8.8	1.0	1.7	-	0.1	1.0	0.0	-	8. Plant and machine controllers and assemblers
9. ผู้ประกอบอาชีพงานพื้นฐาน	0.2	0.2	2.7	8.3	-	0.3	1.2	7.1	0.9	-	-	9. Elementary occupations
10. คนงานซึ่งมิได้จำแนกไว้ในหมวดอื่น	-	-	-	-	-	-	-	-	-	-	-	10. Workers not classifiable by occupation

ตารางที่ 8 จำนวนผู้มีงานทำ จำแนกตามอาชีพ อุตสาหกรรม เขต และเขตการปกครอง ภาคเหนือ (ต่อ)

TABLE 8 EMPLOYED PERSONS BY OCCUPATION INDUSTRY SEX AND AREA , NORTHERN REGION (Contd.)

หน่วยเป็นคน : person

อาชีพ	ในเขตเทศบาล MUNICIPAL AREA												
	กิจกรรม อสังหาริมทรัพย์	กิจกรรมทางวิชาชีพ วิชาชีพและเทคนิค	การบริหารสนับสนุน และป้องกันประเทศ	การบริหารราชการ ป้องกันประเทศ	การศึกษา	อุตสาหกรรม (ต่อ) Industry (Contd.)	ศิลปะ ความบันเทิง และนันทนาการ	บริการด้านอื่นๆ	งานในครัวเรือน ส่วนบุคคล	กิจกรรมของ อีกร่าง	ไม่ทราบ	Occupation	
	Real estate activities	Professional, scientific and technical activities	Administrative and support service activities	Public administration and defence	Education	Health and social work	Art and entertainment	Other service	Activities of household	Extra-territorial	Unknown		
หญิง	6.7	7.7	10.4	43.1	60.9	48.6	9.0	38.8	19.7	0.0	0.4		FEMALE
1. ผู้จัดการ ข้าราชการระดับอาวุโส และผู้บริหารศึกษา	0.8	1.0	0.5	5.2	0.7	1.4	0.2	1.2	-	-	-		1. managers, senior officials and Legislators
2. ผู้ประกอบวิชาชีพด้านต่างๆ	-	0.8	-	10.0	49.8	21.0	1.4	-	-	-	-		2. Professionals
3. เจ้าหน้าที่เทคนิคและผู้ประกอบวิชาชีพที่เกี่ยวข้องกับด้านต่างๆ	1.2	1.6	0.1	5.9	2.8	9.0	1.2	2.3	-	0.0	0.4		3. Technicians and associate professionals
4. เสมียน	1.8	2.5	3.2	18.0	1.8	6.3	0.4	0.8	-	-	-		4. Clerks
5. พนักงานบริการและผู้จำหน่ายสินค้า	1.6	-	1.5	1.0	3.6	8.8	2.5	18.9	5.0	-	-		5. Service workers and sell goods
6. ผู้ปฏิบัติงานที่มีฝีมือในด้านการเกษตร ป่าไม้ และประมง	-	0.6	0.1	0.4	-	-	-	0.4	-	-	-		6. Skilled agricultural forest and fishery workers
7. ช่างฝีมือ และผู้ปฏิบัติงานที่เกี่ยวข้อง	-	0.4	0.3	-	-	-	-	4.3	-	-	-		7. Craft and associate professionals
8. ผู้ควบคุมเครื่องจักรโรงงานและเครื่องจักร และผู้ปฏิบัติงานด้านการประกอบ	-	0.2	0.8	-	-	0.7	-	0.2	-	-	-		8. Plant and machine controllers and assemblers
9. ผู้ประกอบอาชีพงานพื้นฐาน	1.2	0.7	4.0	2.3	2.3	1.4	3.2	10.8	14.6	-	-		9. Elementary occupations
10. คนงานซึ่งมีค่าเฉลี่ยไม่แน่นอน	-	-	-	0.2	-	-	-	-	-	-	-		10. Workers not classifiable by occupation

ตารางที่ 8 จำนวนผู้จ้างงานทำ งานตามอาชีพ อุตสาหกรรม พืช และเขตการปกครอง ภาคเหนือ
TABLE 8 EMPLOYED PERSONS BY OCCUPATION INDUSTRY SEX AND AREA, NORTHERN REGION

อาชีพ	เมือง/เทศบาล/ NOM-MUNICIPAL AREA													รวม	TOTAL
	เกษตรกรรม และการประมง และป่าไม้	เหมืองแร่ และการขุดหิน	การผลิต	ไฟฟ้า ก๊าซ ไอน้ำระบบรับ อากาศ	จัดการน้ำ/บำบัดน้ำเสีย และขยะ	การก่อสร้าง	อุตสาหกรรม การก่อสร้าง	การขายส่ง การขายปลีก การซ่อมยานยนต์ whole sale/retail	การขนส่ง และ สถานที่เก็บสินค้า Transportation and storage	ที่พักแรมและ บริการด้านอาหาร Accommodation and food service	ข้อมูลข่าวสาร และการสื่อสาร Information and communication	การเงินและ การประกันภัย Financial Intermediation	OCCUPATION		
	Agriculture and fishing and forestry	Mining and quarrying	Manufacturing	Electricity and gas supply and water supply	Water supply sewage, waste	Construction	Industry	Transportation and storage	Accommodation and food service	Information and communication	Financial Intermediation				
ยอดรวม	1,935.7	10.2	392.8	6.2	13.7	355.5	541.2	42.8	193.7	4.2	30.3	4,049.0			
ชาย	1,140.5	7.8	178.7	5.1	8.6	295.1	255.0	39.3	61.2	3.6	13.4	2,262.9			
1. ผู้จัดการ ข้าราชการระดับอาวุโส และผู้บังคับบัญชา	1.0	0.1	2.6	0.5	0.1	22.0	5.4	0.8	3.6	-	0.7	79.5			
2. ผู้ประกอบวิชาชีพด้านต่างๆ	-	-	0.9	-	1.4	1.0	1.4	-	1.0	-	0.3	45.3			
3. เจ้าหน้าที่เทคนิคและผู้ประกอบวิชาชีพ ที่เกี่ยวข้องกันด้านต่างๆ	-	-	3.3	0.3	0.9	4.3	5.5	0.3	0.2	0.4	7.7	44.3			
4. เสมียน	0.1	-	1.3	0.2	0.5	0.7	3.2	5.9	0.5	-	1.8	28.4			
5. พนักงานบริการและผู้จำหน่ายสินค้า	0.5	0.6	6.7	-	0.7	-	126.0	1.4	48.6	0.3	1.1	234.9			
6. ผู้ปฏิบัติงานที่มีฝีมือในด้านการเกษตร ป่าไม้ และประมง	978.0	-	1.8	-	-	0.2	0.3	-	1.1	-	-	995.3			
7. ช่างฝีมือ และผู้ปฏิบัติงานที่เกี่ยวข้อง	1.6	4.5	114.9	2.8	2.0	180.2	48.6	1.1	3.1	0.9	0.7	375.1			
8. ผู้ควบคุมเครื่องจักรโรงงานและเครื่องจักร และผู้ปฏิบัติงานด้านการประกอบ	19.1	2.6	29.3	1.2	2.5	14.0	20.8	27.3	-	0.9	1.2	137.0			
9. ผู้ประกอบอาชีพงานพื้นฐาน	140.2	-	17.8	0.2	0.5	72.7	43.9	2.5	3.2	1.2	-	323.1			
10. คนงานที่มีตำแหน่งที่ไม่หมวดขึ้น	-	-	-	-	-	-	-	-	-	-	-	-			

ตารางที่ 8 จำนวนผู้จ้างทำ งานตามอาชีพ และอุตสาหกรรม ภาคเหนือ

TABLE 8 EMPLOYED PERSONS OCCUPATION INDUSTRY AND AREA , NORTHERN REGION

อาชีพ	เมือง/เทศบาล/ NON-MUNICIPAL AREA										รวม	OCCUPATION	
	เกษตรกรรม และการประมง	การทำเหมืองแร่ และเหมืองหิน	การผลิต	ไฟฟ้า ก๊าซ ไอน้ำระบบรับ อากาศ	น้ำประปา และประปา	จันทนาการ บำบัดน้ำเสีย และประปา	ก่อสร้าง	อุตสาหกรรม Construction	การขายส่ง การขายปลีก การค้าส่ง/ค้าปลีก	การขนส่ง และ สถานที่เก็บสินค้า Transportation and storage			ที่พักแรมและ บริการด้านอาหาร Accommodation and food service
หญิง	795.2	2.4	214.2	1.1	5.1	60.4	286.2	3.5	132.5	0.6	18.9	16.9	FEMALE
1. ผู้จัดการ ข้าราชการระดับอาวุโส และผู้บังคับบัญชา	0.2	-	1.3	-	-	1.4	5.6	-	2.5	-	0.6	0.6	1. managers, senior officials and Legislators
2. ผู้ประกอบวิชาชีพด้านต่างๆ	-	-	1.7	0.2	0.6	-	0.1	-	-	-	-	1.8	2. Professionals
3. เจ้าหน้าที่เทคนิคและผู้ประกอบวิชาชีพ ที่เกี่ยวข้องกัน	0.8	0.7	5.3	0.3	-	-	5.6	-	-	-	0.6	9.3	3. Technicians and associate professionals
4. เสมียน	2.4	0.7	2.8	0.6	2.5	0.4	9.2	1.9	2.4	-	-	5.0	4. Clerks
5. พนักงานบริการและผู้จำหน่ายสินค้า	0.9	-	3.7	-	-	0.5	222.9	0.6	113.4	-	-	0.1	5. Service workers and sell goods
6. ผู้ปฏิบัติงานที่มีชื่อในด้านการเกษตร ป่าไม้ และประมง	675.0	-	0.3	-	0.3	-	-	-	0.1	-	-	-	6. Skilled agricultural forest and fishery workers
7. ช่างฝีมือ และผู้ปฏิบัติงานที่เกี่ยวข้อง	0.7	-	133.1	-	0.6	11.1	6.7	-	1.5	-	-	-	7. Craft and associate professionals
8. ผู้ควบคุมเครื่องจักรโรงงานและเครื่องจักร และผู้ปฏิบัติงานด้านการประกอบ	0.6	0.9	42.9	-	-	0.2	0.4	1.0	-	-	-	-	8. Plant and machine controls and assemblers
9. ผู้ประกอบอาชีพงานพื้นฐาน	114.6	-	22.9	-	0.9	46.8	35.7	-	12.7	-	-	0.1	9. Elementary occupations
10. คนงานซึ่งมีได้จำแนกไว้ในหมวดอื่น	-	-	-	-	-	-	-	-	-	-	-	-	10. Workers not classifiable by occupation

ไตรมาสที่ 2/2559 : Quarter 2/2016

หน่วยนับพัน : In Thousands

ตารางที่ 8 จำนวนผู้มีงานทำ จำแนกตามอาชีพ อุตสาหกรรม เพศ และ เขตการปกครอง ภาคเหนือ (ต่อ)

TABLE 8 EMPLOYED PERSONS BY OCCUPATION INDUSTRY SEX AND AREA , NORTHERN REGION (Contd.)

ไตรมาสที่ 2/2559 : Quarter 2/2016 หน่วยนับพัน : In Thousands

อาชีพ	อุตสาหกรรม (ต่อ) Industry (Contd.)										OCCUPATION
	กิจกรรม อสังหาริมทรัพย์	กิจกรรมทางวิชาชีพ วิทยาศาสตร์ และเทคนิค	การบริหารสนับสนุน และป้องกันประเทศ	การศึกษา	กิจกรรมด้านสุขภาพ งานสังคมศาสตร์ Health and social work	ศิลปะ ความบันเทิง และนันทนาการ Art, entertainment	บริการด้านอื่นๆ	งานในครัวเรือน	กิจกรรมของ องค์กร	ไม่ทราบ	
Real estate activities	Professional, scientific and technical activities	Administrative and support service activities	Public administration and defence	Education	Health and social work	Art, entertainment	Other service	Activities of household	Extra-territorial	Unknown	
ยอดรวม	4.0	9.2	23.3	181.0	95.0	74.2	30.3	87.1	18.6	-	TOTAL
ชาย	3.3	6.3	13.6	117.7	34.3	16.5	20.6	38.7	3.5	-	MALE
1. ผู้จัดการ ข้าราชการระดับอาวุโส และผู้บริหารระดับกลาง	0.4	-	-	38.7	2.8	0.9	-	-	-	-	1. managers, senior officials and Legislators
2. ผู้ประกอบการวิชาชีพด้านต่างๆ	0.7	2.7	-	6.5	19.7	5.0	4.9	-	-	-	2. Professionals
3. เจ้าหน้าที่เทคนิคและผู้ประกอบการวิชาชีพที่เกี่ยวข้องกับด้านต่างๆ	0.7	-	-	14.7	0.2	3.0	2.6	0.3	-	-	3. Technicians and associate professionals
4. เฟอร์นิเจอร์	-	1.3	0.6	10.8	0.9	-	0.6	-	-	-	4. Clerks
5. พนักงานบริการและผู้จำหน่ายสินค้า	1.6	-	8.1	15.9	9.0	3.4	4.0	7.2	-	-	5. Service workers and sell goods
6. ผู้ปฏิบัติงานที่มีฝีมือด้านการเกษตร ป่าไม้ และประมง	-	-	0.8	4.9	1.4	1.2	5.2	-	0.3	-	6. Skilled agricultural forest and fishery workers
7. ช่างฝีมือ และผู้ปฏิบัติงานที่เกี่ยวข้อง	-	0.5	0.7	3.0	-	1.4	1.8	7.4	-	-	7. Craft and associate professionals
8. ผู้ควบคุมเครื่องจักรโรงงานและเครื่องจักร และผู้ปฏิบัติงานด้านการประกอบ	-	0.3	1.6	11.6	0.4	1.4	-	0.6	2.3	-	8. Plant and machine controllers and assemblers
9. ผู้ประกอบอาชีพทางพื้นฐาน	-	1.6	1.8	11.6	-	0.3	1.5	23.2	0.8	-	9. Elementary occupations
10. คนงานซึ่งมิได้จำแนกไว้ในหมวดอื่น	-	-	-	-	-	-	-	-	-	-	10. Workers not classifiable by occupation

ตารางที่ 8 จำนวนผู้จ้างงานที่จำแนกตามอาชีพ และอุตสาหกรรม ภาคเหนือ (ต่อ)

TABLE 8 EMPLOYED PERSONS OCCUPATION INDUSTRY AND AREA , NORTHERN REGION (Contd.)

อาชีพ	อุตสาหกรรม (ต่อ) Industry (Contd.)										ไม่ทราบ	OCCUPATION
	กิจกรรม อสังหาริมทรัพย์	กิจกรรมทางวิชาชีพ วิชาชีพและเทคนิค	การบริหารราชการ ป้องกันประเทศ	การศึกษา การศึกษา	การศึกษาด้านสุขภาพ	ศิลปะ ความบันเทิง และบันเทิงการ	บริการด้านอื่นๆ	งานในครัวเรือน	กิจกรรมของ	ไม่ทราบ		
	Real estate activities	Professional, scientific technical activities	Public administration defence	Education	Health and social work	Art entertainment	Other service	Activities of household	Extra-territorial	Unknown		
หญิง	0.7	2.8	9.7	63.4	60.7	57.7	9.6	48.4	15.1	-	-	FEMALE
1. ผู้จัดการ ข้าราชการระดับอาวุโส และผู้บริหารระดับกลาง	-	-	-	8.0	0.6	1.5	-	-	-	-	-	1. managers, senior officials and Legislators
2. ผู้ประกอบวิชาชีพด้านต่างๆ	-	0.2	-	12.1	50.7	20.4	1.5	-	-	-	-	2. Professionals
3. เจ้าหน้าที่เทคนิคและผู้ประกอบวิชาชีพที่เกี่ยวข้องกับด้านต่างๆ	0.3	0.6	0.3	7.7	0.6	10.5	0.9	0.8	-	-	-	3. Technicians and associate professionals
4. เสมียน	-	0.8	1.2	20.9	2.7	5.7	1.8	0.9	-	-	-	4. Clerks
5. พนักงานบริการและผู้จำหน่ายสินค้า	0.5	-	2.0	2.8	4.1	13.6	0.9	22.7	4.5	-	-	5. Service workers and sell goods
6. ผู้ปฏิบัติงานที่มีฝีมือในด้านการเกษตร ป่าไม้ และ ประมง	-	0.4	-	3.3	0.2	0.3	1.3	-	-	-	-	6. Skilled agricultural forest and fishery workers
7.ช่างฝีมือ และผู้ปฏิบัติงานที่เกี่ยวข้อง	-	-	-	-	-	-	-	4.1	-	-	-	7. Craft and associate professionals
8. ผู้ควบคุมเครื่องจักรโรงงานและเครื่องจักร และผู้ปฏิบัติงานด้านการประกอบ	-	-	-	-	-	1.1	-	-	-	-	-	8. Plant and machine controllers and assemblers
9. ผู้ประกอบอาชีพทางพื้นฐาน	-	0.8	6.2	8.6	1.9	4.7	3.2	20.0	10.6	-	-	9. Elementary occupations
10. คนงานซึ่งมิได้จำแนกไว้ในหมวดอื่น	-	-	-	-	-	-	-	-	-	-	-	10. Workers not classifiable by occupation

ไตรมาสที่ 2/2559 : Quarter 2/2016

เขตเทศบาล NON-MUNICIPAL AREA

หน่วยเป็นพัน : In Thousands

ตารางที่ 9 จำนวนผู้มีงานทำ จำนวนชั่วโมงทำงานต่อสัปดาห์ การมีเวลาเหลือพอและต้องการทำงานเพิ่มขึ้น ภาคเหนือ

TABLE 9 EMPLOYED PERSONS BY OCCUPATION, HOURS WORKED PER WEEK, AVAILABILITY FOR ADDITIONAL WORK, NORTHERN REGION

ไตรมาสที่ 2/2559 : Quarter 2/2016

หน่วยเป็นพัน : In Thousands

จำนวนชั่วโมงทำงาน และ การมีเวลาเหลือพอ และต้องการทำงานเพิ่มขึ้น	อาชีพ Occupation													HOURS WORKED, AND AVAILABILITY FOR ADDITIONAL WORK
	รวม ผู้ปฏิบัติงาน Legislators & Managers	ผู้จัดการ ผู้ประกอบวิชาชีพ ด้านต่างๆ Profes- sional	เจ้าหน้าที่เทคนิค และผู้ประกอบ วิชาชีพ Technicians	เสมียน Clerks	พนักงานบริการ ผู้จำหน่ายสินค้า Service Workers	ด้านการเกษตร ป่าไม้และประมง Agricultural & Fishery	ผู้ควบคุมเครื่องจักร งานด้านการประกอบ Plant & Machine controlors	ผู้ประกอบอาชีพ งานพื้นฐาน Elementary occupations	คนงานซึ่งมี ได้จำแนกไว้ ในหมวดอื่น Not classifiable	ช่างฝีมือและผู้ปฏิบัติ งานที่เชี่ยวชาญ Craft & associat	ช่างฝีมือและผู้ปฏิบัติ งานที่เชี่ยวชาญ Craft & associat	ช่างฝีมือและผู้ปฏิบัติ งานที่เชี่ยวชาญ Craft & associat	ช่างฝีมือและผู้ปฏิบัติ งานที่เชี่ยวชาญ Craft & associat	
ยอดรวม	6,208.3	181.3	286.0	179.7	178.9	1,177.0	2,125.3	863.7	334.8	881.1	0.5	TOTAL		
มี	89.3	0.6	0.6	0.8	0.2	4.5	28.3	18.9	3.9	31.5	-	Available		
ไม่มี	6,119.0	180.7	285.3	178.9	178.7	1,172.5	2,097.1	844.8	330.9	849.6	0.5	Not available		
มีงานประจำแต่ไม่ได้ทำงาน	156.7	1.6	12.8	1.6	1.5	8.6	115.7	3.5	4.8	6.6	-	With job not work		
มี	14.5	-	0.1	-	-	0.2	12.3	0.5	0.6	0.8	-	Available		
ไม่มี	142.2	1.6	12.7	1.6	1.5	8.3	103.4	3.1	4.2	5.8	-	Not available		
1-9 ชั่วโมง	35.0	0.4	3.8	0.8	0.1	5.4	15.1	1.2	2.8	5.5	-	1-9 hours		
มี	5.7	-	0.1	-	-	0.1	2.0	0.2	1.2	2.2	-	Available		
ไม่มี	29.3	0.4	3.7	0.8	0.1	5.2	13.1	1.1	1.6	3.4	-	Not available		
10-19 ชั่วโมง	173.8	4.2	10.2	1.3	1.3	10.2	95.0	12.8	5.3	33.5	-	10-19 hours		
มี	12.3	-	-	-	-	0.1	2.8	2.6	-	6.9	-	Available		
ไม่มี	161.5	4.2	10.2	1.3	1.3	10.1	92.3	10.1	5.3	26.7	-	Not available		
20-29 ชั่วโมง	482.4	5.3	16.8	8.9	6.0	37.1	285.8	43.8	11.1	67.5	-	20-29 hours		
มี	19.1	0.6	0.4	0.1	-	2.0	4.2	6.5	0.9	4.4	-	Available		
ไม่มี	463.2	4.7	16.3	8.8	6.0	35.2	281.6	37.3	10.2	63.1	-	Not available		
30-34 ชั่วโมง	436.2	4.4	6.6	4.3	3.5	41.3	228.9	57.8	9.5	79.8	-	30-34 hours		
มี	13.4	-	-	0.4	-	0.7	0.6	3.7	-	8.0	-	Available		
ไม่มี	422.8	4.4	6.6	3.9	3.5	40.6	228.3	54.2	9.5	71.8	-	Not available		
35-39 ชั่วโมง	803.1	42.7	116.5	46.9	61.1	95.6	273.3	74.4	32.5	60.1	-	35-39 hours		
มี	2.1	-	-	-	0.2	0.2	0.4	-	0.1	1.2	-	Available		
ไม่มี	801.0	42.7	116.5	46.9	60.9	95.4	272.9	74.4	32.4	58.9	-	Not available		
40-49 ชั่วโมง	2,760.1	84.8	101.0	93.0	91.5	488.0	809.9	458.5	168.6	464.7	0.2	40-49 hours		
มี	20.7	-	-	0.2	-	0.8	5.9	5.2	1.0	7.6	-	Available		
ไม่มี	2,739.4	84.8	101.0	92.8	91.5	487.2	804.0	453.3	167.6	457.0	0.2	Not available		
50 ชั่วโมงขึ้นไป	1,361.1	38.0	18.4	23.0	13.7	490.9	301.6	211.6	100.2	163.4	0.3	50 hours and over		
มี	1.4	-	-	0.2	-	0.4	0.2	0.3	0.1	0.4	-	Available		
ไม่มี	1,359.6	38.0	18.4	22.9	13.7	490.5	301.4	211.3	100.2	163.0	0.3	Not available		

ตารางที่ 9 จำนวนผู้จ้างทำ งานตามอาชีพ จำนวนชั่วโมงทำงานต่อสัปดาห์ การมีเวลาพักผ่อนและต้องการทำงานเพิ่มขึ้น และเพศ ภาคเหนือ
TABLE 9 EMPLOYED PERSONS BY OCCUPATION, HOURS WORKED PER WEEK, AVAILABILITY FOR ADDITIONAL WORK AND SEX , NORTHERN REGION

จำนวนชั่วโมงทำงาน เพศ และ การมีเวลาพักผ่อน และต้องการทำงานเพิ่มขึ้น	รวม	ผู้บัญญัติกฎหมาย & Managers	ผู้ปกครองวิชาชีพ ด้านต่างๆ	เจ้าหน้าที่เทคนิค และผู้ประกอบ วิชาชีพ	เสมียน Clerks	อาชีพ			ผู้ควบคุมเครื่องจักร งานด้านการประกอบ Plant & Machine controls	ผู้ประกอบอาชีพ งานพื้นฐาน Elementary occupations	คนงานซึ่งมี ได้จำแนกไว้ ในหมวดอื่น Not classifiable	HOURS WORKED, SEX AND AVAILABILITY FOR ADDITIONAL WORK
						หม่างานบริการ ผู้จำหน่ายสินค้า Service Workers	ด้านการเกษตร ป่าไม้และประมง Agricultural & Fishery	ช่างฝีมือและผู้ปฏิบัติ งานที่เกี่ยวข้อง Craft & associat				
ชาย	Total	134.2	106.0	89.2	54.5	444.1	1,270.3	603.3	246.5	450.0	0.3	TOTAL(MALE)
มี	57.4	0.1	0.5	0.3	-	2.0	19.1	16.5	3.5	15.5	-	Available
ไม่มี	3,340.9	134.2	105.5	88.9	54.5	442.0	1,251.2	586.8	243.0	434.5	0.3	Not available
มีงานประจำแต่ไม่ได้ทำงาน	107.9	0.8	3.1	0.8	0.2	1.3	89.8	2.8	4.4	4.8	-	With job not work
มี	11.1	-	0.1	-	-	-	9.4	0.5	0.4	0.8	-	Available
ไม่มี	96.8	0.8	3.0	0.8	0.2	1.3	80.5	2.3	4.0	4.0	-	Not available
1-9 ชั่วโมง	17.6	0.4	1.7	0.8	-	1.5	8.2	0.7	2.4	2.0	-	1-9 hours
มี	3.1	-	0.1	-	-	-	1.6	-	1.2	0.2	-	Available
ไม่มี	14.5	0.4	1.6	0.8	-	1.5	6.6	0.7	1.2	1.8	-	Not available
10-19 ชั่วโมง	88.7	3.1	3.2	1.2	0.8	3.9	48.6	6.2	4.8	16.9	-	10-19 hours
มี	7.9	-	-	-	-	-	1.3	1.9	-	4.7	-	Available
ไม่มี	80.8	3.1	3.2	1.2	0.8	3.9	47.3	4.3	4.8	12.2	-	Not available
20-29 ชั่วโมง	256.9	3.9	8.1	5.2	3.4	10.3	152.1	26.0	8.9	39.0	-	20-29 hours
มี	11.9	0.1	0.3	0.1	-	0.8	2.2	5.6	0.9	1.9	-	Available
ไม่มี	245.0	3.9	7.8	5.1	3.4	9.5	149.9	20.4	8.0	37.1	-	Not available
30-34 ชั่วโมง	222.6	3.8	3.3	2.1	0.9	16.9	117.0	34.0	7.7	37.0	-	30-34 hours
มี	7.9	-	-	-	-	0.7	0.5	3.7	-	3.0	-	Available
ไม่มี	214.7	3.8	3.3	2.1	0.9	16.2	116.5	30.3	7.7	34.0	-	Not available
35-39 ชั่วโมง	417.6	34.0	40.3	24.7	14.2	45.4	161.4	41.8	27.2	28.6	-	35-39 hours
มี	0.4	-	-	-	-	-	0.2	-	0.1	0.1	-	Available
ไม่มี	417.2	34.0	40.3	24.7	14.2	45.4	161.3	41.8	27.0	28.5	-	Not available
40-49 ชั่วโมง	1,549.2	57.1	38.6	42.9	29.7	188.2	491.5	341.6	122.4	237.2	-	40-49 hours
มี	14.1	-	-	0.2	-	0.4	3.7	4.5	0.8	4.5	-	Available
ไม่มี	1,535.2	57.1	38.6	42.7	29.7	187.9	487.8	337.1	121.6	232.7	-	Not available
50 ชั่วโมงขึ้นไป	738.0	31.2	7.7	11.5	5.4	176.6	201.6	150.3	68.8	84.6	0.3	50 hours and over
มี	1.1	-	-	-	-	0.2	0.2	0.3	0.1	0.4	-	Available
ไม่มี	736.9	31.2	7.7	11.5	5.4	176.5	201.4	150.0	68.8	84.2	0.3	Not available
หญิง	2,810.0	47.0	180.0	90.6	124.4	732.9	855.0	260.4	88.3	431.2	0.2	TOTAL(FEMALE)
มี	31.9	0.6	0.2	0.5	0.2	2.4	9.2	2.4	0.4	16.0	-	Available
ไม่มี	2,778.1	46.5	179.8	90.1	124.2	730.5	845.8	257.9	87.9	415.2	0.2	Not available
มีงานประจำแต่ไม่ได้ทำงาน	48.8	0.8	9.7	0.8	1.3	7.3	25.9	0.8	0.5	1.8	-	With job not work
มี	3.4	-	-	-	-	0.2	2.9	-	0.3	-	-	Available
ไม่มี	45.4	0.8	9.7	0.8	1.3	7.1	23.0	0.8	0.2	1.8	-	Not available
1-9 ชั่วโมง	17.5	-	2.1	-	0.1	3.8	6.9	0.6	0.4	3.5	-	1-9 hours
มี	2.6	-	-	-	-	0.1	0.4	0.2	-	2.0	-	Available
ไม่มี	14.8	-	2.1	-	0.1	3.7	6.6	0.4	0.4	1.5	-	Not available
10-19 ชั่วโมง	85.1	1.1	7.0	0.1	0.5	6.3	46.4	6.6	0.5	16.7	-	10-19 hours
มี	4.5	-	-	-	-	0.1	1.5	0.7	-	2.2	-	Available
ไม่มี	80.7	1.1	7.0	0.1	0.5	6.2	44.9	5.9	0.5	14.5	-	Not available
20-29 ชั่วโมง	225.5	1.4	8.7	3.8	2.7	26.9	133.7	17.8	2.2	28.5	-	20-29 hours
มี	7.2	0.6	0.2	-	1.2	1.2	2.0	0.8	-	2.5	-	Available
ไม่มี	218.3	0.8	8.5	3.8	2.7	25.7	131.7	16.9	2.2	26.0	-	Not available
30-34 ชั่วโมง	213.6	0.6	3.3	2.7	2.4	24.4	111.9	23.8	1.8	42.9	-	30-34 hours
มี	5.5	-	-	0.4	-	-	0.1	-	-	5.0	-	Available
ไม่มี	208.1	0.6	3.3	2.7	2.7	24.4	111.8	23.8	1.8	37.8	-	Not available
35-39 ชั่วโมง	385.6	8.7	76.2	22.2	46.9	50.2	111.8	32.5	5.4	31.5	-	35-39 hours
มี	1.7	-	-	-	0.2	0.2	0.2	-	-	1.2	-	Available
ไม่มี	383.9	8.7	76.2	22.2	46.7	50.1	111.6	32.5	5.4	30.4	-	Not available
40-49 ชั่วโมง	1,210.9	27.7	62.4	50.0	61.8	299.7	318.4	117.0	46.2	227.4	0.2	40-49 hours
มี	6.7	-	-	-	-	0.4	2.2	0.7	0.2	3.1	-	Available
ไม่มี	1,204.2	27.7	62.4	50.0	61.8	299.3	316.2	116.2	46.0	224.3	0.2	Not available
50 ชั่วโมงขึ้นไป	623.1	6.8	10.7	11.5	8.3	314.2	100.1	61.3	31.4	78.8	-	50 hours and over
มี	0.4	-	-	0.2	-	0.2	-	-	-	-	-	Available
ไม่มี	622.8	6.8	10.7	11.4	8.3	314.0	100.1	61.3	31.4	78.8	-	Not available

ไตรมาสที่ 2/2559 : Quarter 2/2016

หน่วยเป็นพัน : in Thousands

ตารางที่ 9 จำนวนผู้มีงานทำ จำแนกตามอาชีพ จำนวนชั่วโมงทำงานต่อสัปดาห์ การมีเวลาเหลือพอและต้องการทำงานเพิ่มขึ้น เขต และเขตการปกครอง ภาคเหนือ (ต่อ)

TABLE 9 EMPLOYED PERSONS BY OCCUPATION, HOURS WORKED PER WEEK, AVAILABILITY FOR ADDITIONAL WORK, SEX AND AREA, NORTHERN REGION (Contd.)

ไตรมาสที่ 2/2559 : Quarter 2/2016

ในเขตเทศบาล MUNICIPAL AREA

หน่วยนับพัน : In Thousands

จำนวนชั่วโมงทำงาน เพศ และ การมีเวลาเหลือพอ และต้องการทำงานเพิ่มขึ้น	อาชีพ Occupation											HOURS WORKED, SEX AND AVAILABILITY FOR ADDITIONAL WORK
	รวม	ผู้บัญชาการ Legislators & Managers	ผู้ประกอบวิชาชีพ ด้านต่างๆ Professional	เจ้าหน้าที่เทคนิค และผู้ประกอบ วิชาชีพ Technicians	เสมียน Clerks	ผู้จำหน่ายสินค้า Service Workers	อาชีพ Occupation	ช่างฝีมือและผู้ปฏิบัติ งานที่เกี่ยวข้อง Craft & associat	ผู้ควบคุมเครื่องจักร งานด้านการประกอบ Plant & Machine controlors	ผู้ประกอบอาชีพ งานพื้นฐาน Elementary occupations	คนงานซึ่งมี ได้จำแนกไว้ ในหมวดอื่น Not classifiable	
ยอดรวม(ชาย)	1,135.4	54.7	60.7	44.9	26.1	209.2	275.0	228.2	109.5	126.8	0.3	126.8
มี	11.8	0.1	0.5	0.1	-	1.0	3.0	2.2	0.6	4.4	-	4.4
ไม่มี	1,123.6	54.7	60.2	44.8	26.1	208.1	272.0	226.1	108.9	122.5	0.3	122.5
มีงานประจำแต่ไม่ได้ทำงาน	15.2	0.1	2.0	0.1	0.2	0.7	10.1	0.5	0.6	1.0	-	1.0
มี	0.9	-	0.1	-	-	-	0.8	-	-	-	-	-
ไม่มี	14.3	0.1	1.9	0.1	0.2	0.7	9.3	0.5	0.6	1.0	-	1.0
1-9 ชั่วโมง	4.1	-	0.6	0.8	-	0.8	1.0	-	0.5	0.5	-	0.5
มี	0.9	-	0.1	-	-	-	0.3	-	0.4	0.2	-	0.2
ไม่มี	3.2	-	0.5	0.8	-	0.8	0.8	-	0.1	0.4	-	0.4
10-19 ชั่วโมง	19.7	1.0	1.0	0.3	-	1.7	10.4	1.7	0.5	3.1	-	3.1
มี	1.3	-	-	-	-	-	0.4	0.3	-	0.6	-	0.6
ไม่มี	18.4	1.0	1.0	0.3	-	1.7	10.0	1.4	0.5	2.5	-	2.5
20-29 ชั่วโมง	61.0	0.9	3.1	2.1	1.1	7.0	31.5	5.7	2.3	7.4	-	7.4
มี	2.9	0.1	0.3	0.1	-	0.4	0.7	0.6	0.0	0.7	-	0.7
ไม่มี	58.2	0.8	2.8	2.0	1.1	6.6	30.8	5.1	2.3	6.7	-	6.7
30-34 ชั่วโมง	64.1	1.3	1.9	2.0	0.0	8.6	27.4	11.5	2.2	9.3	-	9.3
มี	2.3	-	-	-	-	0.1	0.2	0.9	-	1.2	-	1.2
ไม่มี	61.8	1.3	1.9	2.0	0.0	8.5	27.3	10.6	2.2	8.1	-	8.1
35-39 ชั่วโมง	145.5	9.0	21.1	12.8	4.7	23.7	37.1	16.8	12.9	7.4	-	7.4
มี	0.2	-	-	-	-	-	-	-	0.1	0.1	-	0.1
ไม่มี	145.3	9.0	21.1	12.8	4.7	23.7	37.1	16.8	12.7	7.4	-	7.4
40-49 ชั่วโมง	540.4	28.7	26.5	19.0	16.7	85.2	105.7	135.3	53.7	71.6	-	71.6
มี	2.6	-	-	-	-	0.4	0.6	0.1	-	1.6	-	1.6
ไม่มี	537.8	28.7	26.5	19.0	16.7	82.8	105.2	135.2	53.7	70.0	-	70.0
50 ชั่วโมงขึ้นไป	285.5	13.8	4.4	7.9	3.4	83.7	51.8	56.8	36.9	26.6	0.3	26.6
มี	0.9	-	-	-	-	0.2	0.2	0.3	0.1	0.1	-	0.1
ไม่มี	284.6	13.8	4.4	7.9	3.4	83.5	51.6	56.4	36.8	26.5	0.3	26.5

ตารางที่ 9 จำนวนผู้มีงานทำ จำแนกตามอาชีพ จำนวนชั่วโมงทำงานต่อสัปดาห์ การมีเวลาเหลือพอและต้องการทำงานเพิ่มขึ้น เขต และเขตการปกครอง ภาคเหนือ (ต่อ)
TABLE 9 EMPLOYED PERSONS BY OCCUPATION, HOURS WORKED PER WEEK, AVAILABILITY FOR ADDITIONAL WORK, SEX AND AREA, NORTHERN REGION (Contd.)

ไตรมาสที่ 2/2559 : Quarter 2/2016

ในเขตเทศบาล MUNICIPAL AREA

หน่วยเป็นพัน : In Thousands

จำนวนชั่วโมงทำงาน เพศ และ การมีเวลาเหลือพอ และต้องการทำงานเพิ่มขึ้น	อาชีพ Occupation													รวม Total	คนงานซึ่งมี ได้จำแนกไว้ ในหมวดอื่น Not classifiable	HOURS WORKED, SEX AND AVAILABILITY FOR ADDITIONAL WORK TOTAL(FEMALE)
	ผู้จัดการ ผู้บริหาร Legislators & Managers	ผู้ประกอบวิชาชีพ ด้านต่างๆ Professional	เจ้าหน้าที่เทคนิค และผู้ประกอบ วิชาชีพ Technicians	เสมียน Clerks	ผู้จำหน่ายสินค้า Service Workers	ด้านเกษตร ป่าไม้และประมง & Fishery	ช่างฝีมือและผู้ปฏิบัติ งานที่เกี่ยวข้อง Craft & associat	ผู้ควบคุมเครื่องจักร งานด้านการประกอบ Plant & Machine controlors	ผู้ประกอบอาชีพ งานพื้นฐาน Elementary occupations	ไม่จำแนกไว้ ในหมวดอื่น Not classifiable						
ยอดรวม(หญิง)	1,023.8	25.5	90.6	46.2	62.4	339.9	173.8	102.6	41.3	141.4	0.2	0.2	0.2	0.2	0.2	0.2
มี	4.3	-	-	0.2	-	1.1	1.3	0.1	0.3	1.5	-	-	-	-	-	-
ไม่มี	1,019.5	25.5	90.6	46.1	62.4	338.8	172.6	102.5	41.0	139.9	0.2	0.2	0.2	0.2	0.2	0.2
มีงานประจำแต่ไม่ได้ทำงาน	10.6	0.3	3.8	0.3	0.2	2.2	3.2	-	0.3	0.3	-	-	-	-	-	-
มี	0.9	-	-	-	-	0.2	0.4	-	0.3	-	-	-	-	-	-	-
ไม่มี	9.7	0.3	3.8	0.3	0.2	2.0	2.8	-	-	0.3	-	-	-	-	-	-
1-9 ชั่วโมง	3.5	-	0.6	-	0.1	0.7	1.5	0.2	-	0.3	-	-	-	-	-	-
มี	0.4	-	-	-	-	0.1	0.1	-	-	0.2	-	-	-	-	-	-
ไม่มี	3.1	-	0.6	-	0.1	0.5	1.4	0.2	-	0.2	-	-	-	-	-	-
10-19 ชั่วโมง	21.3	0.3	4.7	0.1	0.2	2.8	8.5	1.2	0.1	3.5	-	-	-	-	-	-
มี	0.5	-	-	-	-	0.1	0.1	-	-	0.3	-	-	-	-	-	-
ไม่มี	20.8	0.3	4.7	0.1	0.2	2.7	8.4	1.2	0.1	3.1	-	-	-	-	-	-
20-29 ชั่วโมง	62.7	0.3	6.4	2.8	2.2	10.5	27.0	5.8	1.2	6.4	-	-	-	-	-	-
มี	0.5	-	-	-	-	-	0.3	0.1	-	0.1	-	-	-	-	-	-
ไม่มี	62.3	0.3	6.4	2.8	2.2	10.5	26.7	5.7	1.2	6.3	-	-	-	-	-	-
30-34 ชั่วโมง	58.7	0.4	1.5	1.5	1.2	7.6	25.2	9.2	1.4	10.6	-	-	-	-	-	-
มี	0.5	-	-	-	-	-	0.1	-	-	0.4	-	-	-	-	-	-
ไม่มี	58.2	0.4	1.5	1.5	1.2	7.6	25.2	9.2	1.4	10.2	-	-	-	-	-	-
35-39 ชั่วโมง	141.4	3.9	33.2	10.4	22.6	25.2	21.0	9.3	3.5	12.4	-	-	-	-	-	-
มี	0.2	-	-	-	-	0.2	-	-	-	-	-	-	-	-	-	-
ไม่มี	141.3	3.9	33.2	10.4	22.6	25.0	21.0	9.3	3.5	12.4	-	-	-	-	-	-
40-49 ชั่วโมง	453.5	15.2	32.1	23.4	30.4	143.6	60.1	48.8	20.7	79.0	-	-	-	-	-	-
มี	0.9	-	-	-	-	0.3	0.2	-	-	0.4	-	-	-	-	-	-
ไม่มี	452.6	15.2	32.1	23.4	30.4	143.4	59.8	48.8	20.7	78.6	-	-	-	-	-	-
50 ชั่วโมงขึ้นไป	272.0	5.0	8.2	7.8	5.4	147.3	27.4	28.1	14.1	28.8	-	-	-	-	-	-
มี	0.4	-	-	0.2	-	0.2	-	-	-	-	-	-	-	-	-	-
ไม่มี	271.7	5.0	8.2	7.6	5.4	147.1	27.4	28.1	14.1	28.8	-	-	-	-	-	-

ตารางที่ 9 จำนวนผู้มีงานทำ จำแนกตามอาชีพ จำนวนชั่วโมงทำงานต่อสัปดาห์ การมีเวลาเหลือพอและต้องการทำงานเพิ่มขึ้น เขต และเขตการปกครอง ภาคเหนือ (ต่อ)

TABLE 9 EMPLOYED PERSONS BY OCCUPATION, HOURS WORKED PER WEEK, AVAILABILITY FOR ADDITIONAL WORK, SEX AND AREA, NORTHERN REGION (Contd.)

ไตรมาสที่ 2/2559 : Quarter 2/2016

นอกเขตเทศบาล NON-MUNICIPAL AREA

หน่วยเป็นพัน : In Thousands

จำนวนชั่วโมงทำงาน เพศ และ การมีเวลาเหลือพอ และต้องการทำงานเพิ่มขึ้น	อาชีพ Occupation													HOURS WORKED, SEX-AND AVAILABILITY FOR ADDITIONAL WORK	
	รวม Total	ผู้บริหาร Legislators & Managers	ผู้ประกอบอาชีพ ด้านต่างๆ Professional	เจ้าหน้าที่เทคนิค และผู้ประกอบ วิชาชีพ Technicians and Professionals	เสมียน Clerks	ผู้จำหน่ายสินค้า Service Workers	ช่างฝีมือและผู้ปฏิบัติงาน ที่เกี่ยวข้อง Craft & associat	ผู้ควบคุมเครื่องจักร งานด้านการประกอบ Plant & Machine controlors	ผู้ประกอบอาชีพ งานพื้นฐาน Elementary occupations	คนงานซึ่งมี ได้จำแนกไว้ ในหมวดอื่น Not classifiable	TOTAL(MALE)				
ยอดรวม(ชาย)	2,262.9	79.5	45.3	44.3	28.4	234.9	995.3	375.1	137.0	323.1	-	-	-	-	Available
มี	45.5	-	-	0.2	-	1.0	16.0	14.3	2.8	11.1	-	-	-	-	Available
ไม่มี	2,217.3	79.5	45.3	44.1	28.4	233.9	979.3	360.8	134.1	312.0	-	-	-	Not available	
มีงานประจำแต่ไม่ได้ทำงาน	92.7	0.8	1.1	0.7	-	0.6	79.8	2.3	3.8	3.8	-	-	-	With job not work	
มี	10.2	-	-	-	-	-	8.6	0.5	0.4	0.8	-	-	-	Available	
ไม่มี	82.5	0.8	1.1	0.7	-	0.6	71.2	1.8	3.4	3.0	-	-	-	Not available	
1-9 ชั่วโมง	13.4	0.4	1.1	-	-	0.8	7.2	0.7	1.9	1.5	-	-	-	1-9 hours	
มี	2.2	-	-	-	-	-	1.4	-	0.8	-	-	-	-	Available	
ไม่มี	11.3	0.4	1.1	-	-	0.8	5.8	0.7	1.1	1.5	-	-	-	Not available	
10-19 ชั่วโมง	69.0	2.1	2.2	1.0	0.8	2.2	38.2	4.5	4.3	13.8	-	-	-	10-19 hours	
มี	6.6	-	-	-	-	-	0.9	1.6	-	4.1	-	-	-	Available	
ไม่มี	62.4	2.1	2.2	1.0	0.8	2.2	37.3	2.8	4.3	9.7	-	-	-	Not available	
20-29 ชั่วโมง	195.8	3.1	5.0	3.1	2.3	3.3	120.7	20.4	6.6	31.6	-	-	-	20-29 hours	
มี	9.0	-	-	-	-	0.4	1.5	5.1	0.9	1.2	-	-	-	Available	
ไม่มี	186.8	3.1	5.0	3.1	2.3	2.9	119.2	15.3	5.7	30.3	-	-	-	Not available	
30-34 ชั่วโมง	158.5	2.5	1.4	0.1	0.8	8.3	89.6	22.5	5.5	27.7	-	-	-	30-34 hours	
มี	5.6	-	-	-	-	0.6	0.3	2.8	-	1.9	-	-	-	Available	
ไม่มี	152.8	2.5	1.4	0.1	0.8	7.7	89.3	19.7	5.5	25.9	-	-	-	Not available	
35-39 ชั่วโมง	272.1	25.0	19.1	12.0	9.5	21.7	124.4	25.0	14.3	21.2	-	-	-	35-39 hours	
มี	0.2	-	-	-	-	-	0.2	-	-	-	-	-	-	Available	
ไม่มี	271.9	25.0	19.1	12.0	9.5	21.7	124.2	25.0	14.3	21.2	-	-	-	Not available	
40-49 ชั่วโมง	1,008.8	28.3	12.1	23.9	13.0	105.1	385.8	206.3	68.7	165.6	-	-	-	40-49 hours	
มี	11.5	-	-	0.2	-	-	3.1	4.4	0.8	3.0	-	-	-	Available	
ไม่มี	997.3	28.3	12.1	23.7	13.0	105.1	382.6	201.9	67.9	162.7	-	-	-	Not available	
50 ชั่วโมงขึ้นไป	452.5	17.3	3.4	3.6	2.0	93.0	149.7	93.5	32.0	58.0	-	-	-	50 hours and over	
มี	0.2	-	-	-	-	-	-	-	-	0.2	-	-	-	Available	
ไม่มี	452.3	17.3	3.4	3.6	2.0	93.0	149.7	93.5	32.0	57.8	-	-	-	Not available	

ตารางที่ 9 จำนวนผู้จ้างทำ จำแนกตามอาชีพ จำนวนชั่วโมงทำงานต่อสัปดาห์ การมีเวลาเหลือพอและต้องการทำงานเพิ่มขึ้น เขต และเขตการปกครอง ภาคเหนือ (ต่อ)
TABLE 9 EMPLOYED PERSONS BY OCCUPATION, HOURS WORKED PER WEEK, AVAILABILITY FOR ADDITIONAL WORK, SEX AND AREA, NORTHERN REGION (Contd.)

ไตรมาสที่ 2/2559 : Quarter 2/2016

นอกเขตเทศบาล NON-MUNICIPAL AREA

หน่วยเป็นพัน : in Thousands

จำนวนชั่วโมงทำงาน เพศ และ การมีเวลาเหลือพอ และต้องการทำงานเพิ่มขึ้น	อาชีพ Occupation													คนงานซึ่งมี ได้จำแนกไว้ ในหมวดอื่น Additional work	TOTAL(FEMALE)
	รวม	ผู้จัดการ Legislators & Managers	ผู้ประกอบอาชีพ ด้านต่างๆ Professional	เจ้าหน้าที่เทคนิค และผู้ประกอบ วิชาชีพ Technicians	เสมียน Clerks	ผู้จำหน่ายสินค้า Service Workers	ด้านเกษตร ป่าไม้และประมง Agricultural & Fishery	ช่างฝีมือและผู้ปฏิบัติ งานที่เกี่ยวข้อง Craft & associat	ผู้ควบคุมเครื่องจักร งานด้านการประกอบ Plant & Machine controls	ผู้ประกอบอาชีพ งานพื้นฐาน Elementary occupations	Not classifiable	Not classifiable	Not classifiable		
ยอดรวม(หญิง)	1,786.2	21.6	89.4	44.3	62.0	393.1	681.2	157.8	47.1	289.7	-	-	-	-	-
มี	27.6	0.6	0.2	0.4	0.2	1.4	7.9	2.4	0.2	14.5	-	-	-	-	Available
ไม่มี	1,758.6	21.0	89.2	44.0	61.9	391.7	673.3	155.4	46.9	275.2	-	-	-	-	Not available
มีงานประจำแต่ไม่ได้ทำงาน	38.2	0.5	5.8	0.5	1.1	5.1	22.6	0.8	0.2	1.5	-	-	-	-	With job not work
มี	2.5	-	-	-	-	-	2.5	-	-	-	-	-	-	-	Available
ไม่มี	35.7	0.5	5.8	0.5	1.1	5.1	20.2	0.8	0.2	1.5	-	-	-	-	Not available
1-9 ชั่วโมง	13.9	-	1.4	-	-	3.1	5.4	0.4	0.4	3.2	-	-	-	-	1-9 hours
มี	2.2	-	-	-	-	-	0.3	0.2	-	1.8	-	-	-	-	Available
ไม่มี	11.7	-	1.4	-	-	3.1	5.2	0.2	0.4	1.4	-	-	-	-	Not available
10-19 ชั่วโมง	63.8	0.8	2.3	-	0.3	3.5	37.9	5.4	0.4	13.2	-	-	-	-	10-19 hours
มี	3.9	-	-	-	-	-	1.3	0.7	-	1.9	-	-	-	-	Available
ไม่มี	59.9	0.8	2.3	-	0.3	3.5	36.6	4.7	0.4	11.4	-	-	-	-	Not available
20-29 ชั่วโมง	162.8	1.1	2.3	0.9	0.4	16.4	106.7	12.0	1.0	22.1	-	-	-	-	20-29 hours
มี	6.8	0.6	0.2	-	-	1.2	1.7	0.8	-	2.4	-	-	-	-	Available
ไม่มี	156.0	0.5	2.1	0.9	0.4	15.2	105.0	11.2	1.0	19.7	-	-	-	-	Not available
30-34 ชั่วโมง	154.9	0.2	1.8	0.8	1.4	16.8	86.7	14.6	0.4	32.2	-	-	-	-	30-34 hours
มี	5.0	-	-	0.4	-	-	-	-	-	4.6	-	-	-	-	Available
ไม่มี	149.9	0.2	1.8	0.4	1.4	16.8	86.7	14.6	0.4	27.6	-	-	-	-	Not available
35-39 ชั่วโมง	244.1	4.9	43.0	11.8	24.3	25.1	90.9	23.2	1.9	19.1	-	-	-	-	35-39 hours
มี	1.5	-	-	-	0.2	-	0.2	-	-	1.2	-	-	-	-	Available
ไม่มี	242.6	4.9	43.0	11.8	24.2	25.1	90.7	23.2	1.9	17.9	-	-	-	-	Not available
40-49 ชั่วโมง	757.4	12.5	30.3	26.6	31.5	156.1	258.4	68.2	25.5	148.4	-	-	-	-	40-49 hours
มี	5.7	-	-	-	-	0.2	2.0	0.7	0.2	2.7	-	-	-	-	Available
ไม่มี	751.7	12.5	30.3	26.6	31.5	155.9	256.4	67.5	25.3	145.7	-	-	-	-	Not available
50 ชั่วโมงขึ้นไป	351.1	1.8	2.5	3.8	2.9	166.9	72.7	33.2	17.3	50.0	-	-	-	-	50 hours and over
มี	-	-	-	-	-	-	-	-	-	-	-	-	-	-	Available
ไม่มี	351.1	1.8	2.5	3.8	2.9	166.9	72.7	33.2	17.3	50.0	-	-	-	-	Not available

ตารางที่ 10 จำนวนผู้มีงานทำ จำนวนชั่วโมงทำงานต่อสัปดาห์ การมีเวลาเหลือพอและต้องการทำงานเพิ่มขึ้น ภาคเหนือ

TABLE 10 EMPLOYED PERSONS BY INDUSTRY, HOURS WORKED PER WEEK, AVAILABILITY FOR ADDITIONAL WORK, NORTHERN REGION

ไตรมาสที่ 2/2559 : Quarter 2/2016

หน่วยเป็นพัน : In Thousands

จำนวนชั่วโมงทำงาน และ การมีเวลาเหลือพอ และต้องการทำงานเพิ่มขึ้น	อุตสาหกรรม Industry										ข้อมูลข่าวสาร และการสื่อสาร Information and communication	ที่พักแรมและ บริการด้านอาหาร Accommodation and food service	การขนส่ง และ สถานที่เก็บสินค้า Transportation and storage	การเงินและ การประกันภัย Financial intermediation	HOURS WORKED, AND AVAILABILITY FOR ADDITIONAL WORK
	รวม Total	เกษตรกรรม และป่าไม้ และการประมง Agriculture	การทำ เหมืองแร่ และเหมืองหิน Mining	การผลิต Manu- facturing	ไฟฟ้า ก๊าซ ไอน้ำระบบปรับ อากาศ Electricity sewerage, waste	จัดหา น้ำ บำบัดและของเสีย Water supply	การก่อสร้าง Construction	การขนส่ง การขุดขุด การขุดขนานยนต์ Transport, storage and transport	การขนส่ง สถานที่เก็บสินค้า Transportation and storage	บริการด้านอาหาร Accommodation and food service					
ยอดรวม	6,208.3	2,437.7	19.4	661.8	15.2	20.3	544.1	984.6	92.9	392.2	13.1	61.3	TOTAL		
มี	89.3	52.2	-	7.1	-	0.1	17.4	3.2	1.7	1.4	-	0.2	Available		
ไม่มี	6,119.0	2,385.6	19.4	654.7	15.2	20.2	526.7	981.4	91.3	390.8	13.1	61.1	Not available		
มีงานประจำแต่ไม่ได้ทำงาน	156.7	117.0	0.3	4.3	-	0.2	3.7	3.9	2.4	5.2	-	1.0	With job not work		
1-9 ชั่วโมง	14.5	12.3	-	0.5	-	-	0.8	-	0.6	0.2	-	-	Available		
ไม่มี	142.2	104.7	0.3	3.8	-	0.2	2.9	3.9	1.8	5.0	-	1.0	Not available		
1-9 ชั่วโมง	35.0	19.9	-	1.5	-	-	1.2	2.5	1.5	2.9	-	-	1-9 hours		
มี	5.7	4.4	-	0.7	-	-	-	0.1	0.4	0.1	-	-	Available		
ไม่มี	29.3	15.5	-	0.8	-	-	1.2	2.4	1.1	2.7	-	-	Not available		
10-19 ชั่วโมง	173.8	114.7	-	10.0	-	-	10.2	7.4	2.2	6.5	1.2	-	10-19 hours		
มี	12.3	8.2	-	1.3	-	-	2.3	-	-	-	-	-	Available		
ไม่มี	161.5	106.5	-	8.7	-	-	7.9	7.4	2.2	6.5	1.2	-	Not available		
20-29 ชั่วโมง	482.4	323.2	-	32.1	0.2	0.2	25.0	29.1	4.8	13.2	0.2	3.6	20-29 hours		
มี	19.1	8.0	-	1.2	-	-	5.0	1.5	0.5	0.4	-	-	Available		
ไม่มี	463.2	315.3	-	30.9	0.2	0.2	20.0	27.5	4.3	12.8	0.2	3.6	Not available		
30-34 ชั่วโมง	436.2	277.0	-	39.4	-	0.3	32.6	32.8	3.9	19.0	0.0	1.8	30-34 hours		
มี	13.4	7.9	-	0.9	-	-	3.1	0.1	-	-	-	-	Available		
ไม่มี	422.8	269.1	-	38.5	-	0.3	29.5	32.7	3.9	19.0	0.0	1.8	Not available		
35-39 ชั่วโมง	803.1	280.0	0.7	56.0	8.3	9.1	14.7	46.7	7.0	28.7	1.7	8.2	35-39 hours		
มี	2.1	1.5	-	-	-	-	-	-	0.1	0.2	-	-	Available		
ไม่มี	801.0	278.5	0.7	56.0	8.3	9.1	14.7	46.7	6.8	28.5	1.7	8.2	Not available		
40-49 ชั่วโมง	2,760.1	947.9	10.7	352.3	6.6	8.6	330.1	466.3	45.4	181.1	6.6	43.0	40-49 hours		
มี	20.7	9.4	-	2.6	-	0.1	5.9	1.2	-	0.5	-	0.2	Available		
ไม่มี	2,739.4	938.4	10.7	349.7	6.6	8.5	324.2	465.1	45.4	180.6	6.6	42.8	Not available		
50 ชั่วโมงขึ้นไป	1,361.1	388.1	7.6	166.3	0.2	1.8	126.6	395.9	25.9	135.7	3.5	3.7	50 hours and over		
มี	1.4	0.4	-	-	-	-	0.4	0.3	0.1	-	-	-	Available		
ไม่มี	1,359.6	387.7	7.6	166.3	0.2	1.8	126.2	395.7	25.8	135.7	3.5	3.7	Not available		

ตารางที่ 10 จำนวนผู้มีงานทำ จำนวนชั่วโมงทำงานต่อสัปดาห์ การมีเวลาเหลือพอและต้องการทำงานเพิ่มขึ้น ภาคเหนือ (ต่อ)

TABLE 10 EMPLOYED PERSONS BY INDUSTRY, HOURS WORKED PER WEEK, AVAILABILITY FOR ADDITIONAL WORK, NORTHERN REGION (Contd.)

ไตรมาสที่ 2/2559 : Quarter 2/2016

หน่วยเป็นพัน : in Thousands

จำนวนชั่วโมงทำงาน และ การมีเวลาเหลือพอ และต้องการทำงานเพิ่มขึ้น	อุตสาหกรรม (ต่อ) Industry (Contd.)													HOURS WORKED, AND AVAILABILITY FOR ADDITIONAL WORK
	กิจกรรม อสังหาริมทรัพย์ Real estate activities	กิจกรรมทางวิชาชีพ วิทย์และเทคโนโลยี Professional/scientific technical activities	การบริหารสนับสนุน และป้องกันประเทศ Administrative support service activities	การบริหารราชการ ป้องกันประเทศ Public admin- istration, defence	การศึกษา Education	สังคมสงเคราะห์ Health and social work	ศิลปะ ความบันเทิง และนันทนาการ Art, entertainment	บริการด้านอื่นๆ Other service	งานในครัวเรือน ส่วนบุคคล Activities of household	กิจกรรมของ องค์กร Extra- territorial	ไม่ทราบ	ไม่ทราบ	ไม่ทราบ	
ยอดรวม	14.9	25.9	45.6	307.5	191.7	138.3	47.5	151.1	42.8	0.1	0.4	0.4	0.4	TOTAL
มี	-	-	0.8	0.9	0.3	0.7	2.0	1.1	0.3	-	-	-	-	Available
ไม่มี	14.9	25.9	44.8	306.6	191.4	137.6	45.4	150.0	42.5	0.1	0.4	0.4	0.4	Not available
มีงานประจำแต่ไม่ได้ทำงาน	0.7	-	0.2	2.2	13.8	1.1	0.6	0.2	-	-	-	-	-	With job not work
มี	-	-	-	-	0.1	-	0.1	-	-	-	-	-	-	Available
ไม่มี	0.7	-	0.2	2.2	13.8	1.1	0.5	0.2	-	-	-	-	-	Not available
1-9 ชั่วโมง	-	-	-	0.6	3.1	-	0.4	1.0	0.6	-	-	-	-	1-9 hours
มี	-	-	-	-	-	-	0.1	-	-	-	-	-	-	Available
ไม่มี	-	-	-	0.6	3.1	-	0.3	1.0	0.6	-	-	-	-	Not available
10-19 ชั่วโมง	0.5	0.3	0.5	2.6	10.4	1.4	3.5	1.3	1.4	-	-	-	-	10-19 hours
มี	-	-	-	-	-	-	-	0.5	0.1	-	-	-	-	Available
ไม่มี	0.5	0.3	0.5	2.6	10.4	1.4	3.5	0.8	1.3	-	-	-	-	Not available
20-29 ชั่วโมง	-	0.6	2.4	11.0	11.0	2.9	7.3	9.0	6.7	-	-	-	-	20-29 hours
มี	-	-	-	0.6	0.3	0.3	1.2	-	0.2	-	-	-	-	Available
ไม่มี	-	0.6	2.4	10.4	10.8	2.6	6.1	9.0	6.5	-	-	-	-	Not available
30-34 ชั่วโมง	-	1.2	3.6	2.5	4.0	1.3	3.8	11.2	1.9	0.0	-	-	-	30-34 hours
มี	-	-	-	-	-	0.4	0.6	0.3	-	-	-	-	-	Available
ไม่มี	-	1.2	3.6	2.5	4.0	1.0	3.1	10.8	1.9	0.0	-	-	-	Not available
35-39 ชั่วโมง	1.2	4.4	2.1	185.4	88.9	43.4	4.9	8.8	3.1	-	-	-	-	35-39 hours
มี	-	-	-	0.2	-	-	-	-	-	-	-	-	-	Available
ไม่มี	1.2	4.4	2.1	185.1	88.9	43.4	4.9	8.8	3.1	-	-	-	-	Not available
40-49 ชั่วโมง	8.0	15.9	26.1	81.2	54.9	65.6	20.5	71.8	17.1	0.0	0.4	0.4	0.4	40-49 hours
มี	-	-	0.8	-	-	-	-	-	-	-	-	-	-	Available
ไม่มี	8.0	15.9	25.3	81.2	54.9	65.6	20.5	71.8	17.1	0.0	0.4	0.4	0.4	Not available
50 ชั่วโมงขึ้นไป	4.6	3.5	10.8	22.1	5.7	22.7	6.5	47.9	12.1	-	-	-	-	50 hours and over
มี	-	-	-	-	-	-	-	0.3	-	-	-	-	-	Available
ไม่มี	4.6	3.5	10.8	22.1	5.7	22.7	6.5	47.6	12.1	-	-	-	-	Not available

ตารางที่ 10 จำนวนผู้จ้างทำ งานตามอุตสาหกรรม จำนวนชั่วโมงทำงานต่อสัปดาห์ การมีงานเหลือและต้องการงานเพิ่มขึ้น และเพศ ภาคเหนือ
TABLE 10 EMPLOYED PERSONS BY INDUSTRY, HOURS WORKED PER WEEK, AVAILABILITY FOR ADDITIONAL WORK AND SEX, NORTHERN REGION

จำนวนชั่วโมงทำงาน เพศ และ การมีงานเหลือ และต้องการงานเพิ่มขึ้น	รวม	อุตสาหกรรม Industry										ข้อมูลข่าวสาร และการสื่อสาร Information and communication	กิจกรรมการขนส่ง และการบริการ Financial intermediation	HOURS WORKED, SEX AND AVAILABILITY FOR ADDITIONAL WORK	TOTAL (MALE)		
		เกษตรกรรม และป่าไม้ Agriculture	การขุด เหมืองแร่ และเหมืองหิน Mining	การผลิต Manufacturing	ไฟฟ้า ก๊าซ ไอน้ำและพลังงาน Electricity	การก่อสร้าง และประปา น้ำเสีย Water supply sewerage, waste	การก่อสร้าง Construction	การขนส่ง และ การขนส่ง การขนส่ง Transport, storage	การขนส่ง และ สถานที่เก็บ Transportation and storage	ที่พักและ บริการที่พัก Accommodation and food service	ข้อมูลข่าวสาร และการสื่อสาร Information and communication					กิจกรรมการขนส่ง และการบริการ Financial intermediation	
ชาย	3,398.3	1,443.4	15.1	295.2	12.5	471.2	82.4	124.3	7.9	26.8	26.8	7.9	26.8	26.8	26.8	26.8	26.8
มี	57.4	30.3	-	3.3	-	1.7	1.4	0.4	-	0.2	0.2	-	0.2	0.2	0.2	0.2	0.2
ไม่มี	3,340.9	1,413.1	15.1	292.0	12.5	469.5	81.0	123.9	7.9	26.6	26.6	7.9	26.6	26.6	26.6	26.6	26.6
มีงานประจำเต็มไทม์ได้ทำงาน	107.9	90.9	0.3	2.8	-	2.0	2.2	1.5	-	-	-	-	-	-	-	-	-
มี	11.1	9.4	-	0.5	-	0.8	0.4	0.4	-	-	-	-	-	-	-	-	-
ไม่มี	96.8	81.6	0.3	2.4	-	2.0	1.8	1.5	-	-	-	-	-	-	-	-	-
1-9 ชั่วโมง	17.6	10.4	-	-	-	1.4	1.5	0.2	-	-	-	-	-	-	-	-	-
มี	3.1	2.5	-	-	-	0.1	0.4	0.2	-	-	-	-	-	-	-	-	-
ไม่มี	14.5	7.9	-	-	-	1.1	1.1	0.2	-	-	-	-	-	-	-	-	-
10-19 ชั่วโมง	88.7	59.3	-	2.4	-	2.5	2.1	2.4	-	-	-	-	-	-	-	-	-
มี	7.9	4.5	-	0.8	-	2.2	-	-	-	-	-	-	-	-	-	-	-
ไม่มี	80.8	54.8	-	1.7	-	2.5	2.1	2.4	-	-	-	-	-	-	-	-	-
20-29 ชั่วโมง	256.9	176.2	-	12.2	0.2	4.3	6.6	6.6	0.2	2.2	2.2	0.2	2.2	2.2	2.2	2.2	2.2
มี	11.9	3.6	-	0.3	-	0.6	0.5	0.4	-	-	-	-	-	-	-	-	-
ไม่มี	245.0	172.6	-	11.9	0.2	8.8	3.8	6.2	0.2	2.2	2.2	0.2	2.2	2.2	2.2	2.2	2.2
30-34 ชั่วโมง	222.6	140.0	-	15.3	-	15.7	3.2	5.3	0.0	0.1	0.1	0.0	0.1	0.1	0.1	0.1	0.1
มี	7.9	3.2	-	0.9	-	3.1	-	-	-	-	-	-	-	-	-	-	-
ไม่มี	214.7	136.8	-	14.5	-	15.7	3.2	5.3	0.0	0.1	0.1	0.0	0.1	0.1	0.1	0.1	0.1
35-39 ชั่วโมง	417.6	163.0	0.3	20.8	6.6	22.6	6.1	10.5	1.1	3.1	3.1	1.1	3.1	3.1	3.1	3.1	3.1
มี	0.4	0.2	-	-	-	-	0.1	-	-	-	-	-	-	-	-	-	-
ไม่มี	417.2	162.8	0.3	20.8	6.6	22.6	6.1	10.5	1.1	3.1	3.1	1.1	3.1	3.1	3.1	3.1	3.1
40-49 ชั่วโมง	1,549.2	565.2	7.6	165.0	5.6	273.4	39.2	56.9	4.4	20.2	20.2	4.4	20.2	20.2	20.2	20.2	20.2
มี	14.1	6.5	-	0.8	-	0.6	-	-	-	-	-	-	-	-	-	-	-
ไม่มี	1,535.2	558.7	7.6	164.2	5.6	268.4	39.2	56.9	4.4	20.0	20.0	4.4	20.0	20.0	20.0	20.0	20.0
50 ชั่วโมงขึ้นไป	738.0	238.5	6.9	76.6	0.2	177.1	23.9	40.9	1.3	1.3	1.3	1.3	1.3	1.3	1.3	1.3	1.3
มี	1.1	0.4	-	-	-	0.2	0.1	-	-	-	-	-	-	-	-	-	-
ไม่มี	736.9	238.0	6.9	76.6	0.2	176.8	23.9	40.9	1.3	1.3	1.3	1.3	1.3	1.3	1.3	1.3	1.3
หญิง	2,810.0	994.3	4.3	366.6	2.7	513.4	10.6	267.9	5.3	34.5	34.5	5.3	34.5	34.5	34.5	34.5	34.5
มี	31.9	21.9	-	3.9	-	1.5	0.3	1.0	-	-	-	-	-	-	-	-	-
ไม่มี	2,778.1	972.4	4.3	362.8	2.7	511.9	10.3	266.9	5.3	34.5	34.5	5.3	34.5	34.5	34.5	34.5	34.5
มีงานประจำเต็มไทม์ได้ทำงาน	48.8	26.0	-	1.4	-	1.9	0.3	0.2	-	-	-	-	-	-	-	-	-
มี	3.4	2.9	-	-	-	0.3	0.3	0.2	-	-	-	-	-	-	-	-	-
ไม่มี	45.4	23.1	-	1.4	-	1.9	0.3	0.2	-	-	-	-	-	-	-	-	-
1-9 ชั่วโมง	17.5	9.5	-	1.5	-	1.0	-	2.6	-	-	-	-	-	-	-	-	-
มี	2.6	1.9	-	0.7	-	0.7	-	0.1	-	-	-	-	-	-	-	-	-
ไม่มี	14.8	7.7	-	0.8	-	1.0	-	2.5	-	-	-	-	-	-	-	-	-
10-19 ชั่วโมง	85.1	55.4	-	7.6	-	4.9	0.1	4.0	0.3	-	-	-	-	-	-	-	-
มี	4.5	3.7	-	0.6	-	0.1	-	-	-	-	-	-	-	-	-	-	-
ไม่มี	80.7	51.7	-	7.0	-	4.9	0.1	4.0	0.3	-	-	-	-	-	-	-	-
20-29 ชั่วโมง	225.5	147.1	-	19.8	-	19.6	0.5	6.6	-	-	-	-	-	-	-	-	-
มี	7.2	4.4	-	0.8	-	0.9	-	-	-	-	-	-	-	-	-	-	-
ไม่มี	218.3	142.7	-	19.0	-	18.7	0.5	6.6	-	-	-	-	-	-	-	-	-
30-34 ชั่วโมง	213.6	137.0	-	24.0	-	17.1	0.7	13.7	-	-	-	-	-	-	-	-	-
มี	5.5	4.8	-	-	-	-	-	-	-	-	-	-	-	-	-	-	-
ไม่มี	208.1	132.2	-	24.0	-	17.1	0.7	13.7	-	-	-	-	-	-	-	-	-
35-39 ชั่วโมง	385.6	117.0	0.5	35.3	1.7	24.1	0.9	18.2	0.6	5.1	5.1	0.6	5.1	5.1	5.1	5.1	5.1
มี	1.7	1.3	-	-	-	-	-	0.2	-	-	-	-	-	-	-	-	-
ไม่มี	383.9	115.6	0.5	35.3	1.7	24.1	0.9	18.1	0.6	5.1	5.1	0.6	5.1	5.1	5.1	5.1	5.1
40-49 ชั่วโมง	1,210.9	382.7	3.1	187.3	1.0	225.9	6.2	124.2	2.2	22.8	22.8	2.2	22.8	22.8	22.8	22.8	22.8
มี	6.7	2.9	-	1.8	-	0.6	-	0.5	-	-	-	-	-	-	-	-	-
ไม่มี	1,204.2	379.8	3.1	185.5	1.0	225.3	6.2	123.8	2.2	22.8	22.8	2.2	22.8	22.8	22.8	22.8	22.8
50 ชั่วโมงขึ้นไป	623.1	119.7	0.8	89.7	-	218.8	2.0	94.8	2.2	2.4	2.4	2.2	2.4	2.4	2.4	2.4	2.4
มี	0.4	-	-	-	-	0.2	-	-	-	-	-	-	-	-	-	-	-
ไม่มี	622.8	119.7	0.8	89.7	-	218.8	2.0	94.8	2.2	2.4	2.4	2.2	2.4	2.4	2.4	2.4	2.4

ตารางที่ 10 จำนวนผู้จ้างทำ งานตามอุตสาหกรรม จำนวนชั่วโมงทำงานต่อสัปดาห์ การมีงานอดิเรกและสิ่งอำนวยความสะดวก ภาคเหนือ (ต่อ)

จำนวนชั่วโมงทำงาน เพศ และ การมีงานอดิเรก และสิ่งอำนวยความสะดวก	กิจกรรม อสังหาริมทรัพย์ Real estate activities	กิจกรรมทางวิชาชีพ และเทคนิค Professional/scientific technical activities	การบริหารสนับสนุน และปฏิบัติงาน Administrative and support service activities	การบริหารราชการ ส่วนกลาง Public admin- istration/defence	การศึกษา Education	อุตสาหกรรม (ต่อ)		ศิลปะ ความบันเทิง และนันทนาการ Art, entertainment	บริการด้านอื่นๆ Other service	งานในครัวเรือน Activities of household	กิจกรรมของ องค์กร Extra- territorial	ไม่ทราบ Unknown	HOURS WORKED, SEX AND ADDITIONAL WORK TOTAL (MALE)
						กิจกรรมด้านสุขภาพ และสังคม Health and social work	กิจกรรมด้านอื่นๆ Industry (Contd.)						
ชาย	7.6	15.4	25.6	201.0	70.1	32.0	288	63.9	8.0	0.1	-	-	Available
มี	-	-	0.8	0.1	0.1	-	2.0	0.6	0.1	-	-	-	Available
ไม่มี	-	-	24.7	200.9	70.0	32.0	26.8	63.4	7.9	0.1	-	-	Not available
มีงานประจำแต่ไม่ได้ทำงาน	0.7	15.4	0.2	0.5	3.3	0.1	0.1	-	-	-	-	-	With job not work
มี	-	-	-	-	-	-	-	-	-	-	-	-	Available
ไม่มี	-	-	0.2	0.5	3.3	0.1	0.4	1.0	-	-	-	-	Not available
1-9 ชั่วโมง	-	-	-	0.6	1.0	-	0.1	-	-	-	-	-	1-9 hours
มี	-	-	-	-	-	-	0.1	-	-	-	-	-	Available
ไม่มี	-	-	-	0.6	1.0	-	0.3	-	-	-	-	-	Not available
10-19 ชั่วโมง	-	-	0.5	1.9	3.9	0.4	2.3	0.7	0.3	-	-	-	10-19 hours
มี	-	-	-	-	-	-	-	0.5	-	-	-	-	Available
ไม่มี	-	-	0.5	1.9	3.9	0.4	2.3	0.2	0.3	-	-	-	Not available
20-29 ชั่วโมง	-	-	0.6	7.2	3.7	1.5	4.9	2.9	1.8	-	-	-	20-29 hours
มี	-	-	-	0.1	1.2	-	1.2	-	0.1	-	-	-	Available
ไม่มี	-	-	0.6	7.1	3.7	1.5	3.7	2.9	1.7	-	-	-	Not available
30-34 ชั่วโมง	-	-	2.1	1.7	1.2	0.0	2.9	4.5	0.5	-	-	-	30-34 hours
มี	-	-	-	-	-	-	0.6	-	-	-	-	-	Available
ไม่มี	-	-	2.1	1.7	1.2	0.0	2.3	4.5	0.5	-	-	-	Not available
35-39 ชั่วโมง	0.9	10.5	1.1	112.8	34.1	8.6	2.0	4.2	0.2	-	-	-	35-39 hours
มี	-	-	-	0.1	-	-	-	-	-	-	-	-	Available
ไม่มี	-	-	1.1	112.7	34.1	8.6	2.0	4.2	0.2	-	-	-	Not available
40-49 ชั่วโมง	3.8	8.8	13.0	58.8	20.0	14.7	12.2	31.8	3.1	-	-	-	40-49 hours
มี	-	-	0.8	-	-	-	-	-	-	-	-	-	Available
ไม่มี	-	-	12.2	58.8	20.0	14.7	12.2	31.8	3.1	-	-	-	Not available
50 ชั่วโมงขึ้นไป	2.2	2.5	8.1	17.6	2.8	6.6	4.1	18.9	2.1	-	-	-	50 hours and over
มี	-	-	-	-	-	-	-	0.1	-	-	-	-	Available
ไม่มี	-	-	8.1	17.6	2.8	6.6	4.1	18.8	2.1	-	-	-	Not available
หญิง	7.4	10.5	20.1	106.4	121.6	106.3	18.6	87.2	34.8	0.0	0.4	0.4	TOTAL (FEMALE)
มี	-	-	-	0.7	0.2	0.7	-	0.5	0.2	-	-	-	Available
ไม่มี	-	-	20.1	105.7	121.4	105.6	18.6	86.6	34.6	-	-	-	Not available
มีงานประจำแต่ไม่ได้ทำงาน	-	-	-	1.7	10.5	1.1	0.5	0.2	-	-	-	-	With job not work
มี	-	-	-	-	0.1	-	-	-	-	-	-	-	Available
ไม่มี	-	-	-	1.7	10.4	1.1	0.5	0.2	-	-	-	-	Not available
1-9 ชั่วโมง	-	-	-	-	-	-	-	-	-	-	-	-	1-9 hours
มี	-	-	-	-	2.1	-	-	-	0.6	-	-	-	Available
ไม่มี	-	-	-	-	-	-	-	-	-	-	-	-	Not available
10-19 ชั่วโมง	0.5	-	-	0.7	6.5	1.0	1.2	0.6	1.1	-	-	-	10-19 hours
มี	-	-	-	-	-	-	-	-	0.1	-	-	-	Available
ไม่มี	-	-	-	0.7	6.5	1.0	1.2	0.6	1.0	-	-	-	Not available
20-29 ชั่วโมง	0.5	-	1.8	3.8	7.3	1.4	2.4	6.1	4.9	-	-	-	20-29 hours
มี	-	-	-	0.6	0.2	0.3	-	-	0.1	-	-	-	Available
ไม่มี	-	-	1.8	3.3	7.1	1.1	2.4	6.1	4.8	-	-	-	Not available
30-34 ชั่วโมง	-	-	1.5	0.8	2.7	1.3	0.9	6.6	1.4	-	-	-	30-34 hours
มี	-	-	-	-	-	0.4	-	0.3	-	-	-	-	Available
ไม่มี	-	-	1.5	0.8	2.7	1.3	0.9	6.3	1.4	-	-	-	Not available
35-39 ชั่วโมง	0.2	-	1.0	72.6	54.8	34.8	2.9	4.6	2.8	-	-	-	35-39 hours
มี	-	-	-	0.2	-	-	-	-	-	-	-	-	Available
ไม่มี	-	-	1.0	72.4	54.8	34.8	2.9	4.6	2.8	-	-	-	Not available
40-49 ชั่วโมง	4.2	7.1	13.1	22.4	34.9	50.9	8.3	40.0	14.1	0.0	0.4	0.4	40-49 hours
มี	-	-	-	-	-	-	-	-	-	-	-	-	Available
ไม่มี	-	-	13.1	22.4	34.9	50.9	8.3	40.0	14.1	-	-	-	Not available
50 ชั่วโมงขึ้นไป	2.5	1.0	2.7	4.5	2.9	16.0	2.5	29.1	10.0	-	-	-	50 hours and over
มี	-	-	-	-	-	-	-	0.2	-	-	-	-	Available
ไม่มี	-	-	2.7	4.5	2.9	16.0	2.5	28.9	10.0	-	-	-	Not available

ตารางที่ 10 จำนวนผู้มีงานทำ จำแนกตามอุตสาหกรรม จำนวนชั่วโมงทำงานต่อสัปดาห์ การมีเวลาเหลือพอและต้องการทำงานเพิ่มขึ้น เขต และเขตการปกครอง ภาคเหนือ (ต่อ)

TABLE 10 EMPLOYED PERSONS BY INDUSTRY, HOURS WORKED PER WEEK, AVAILABILITY FOR ADDITIONAL WORK, SEX AND AREA, NORTHERN REGION (Contd.)

ไตรมาสที่ 2/2559 : Quarter 2/2016

หน่วยนับพัน : in Thousands

จำนวนชั่วโมงทำงาน เพศ และ การมีเวลาเหลือพอ และต้องการทำงานเพิ่มขึ้น	อุตสาหกรรม Industry											ข้อมูลข่าวสาร และการสื่อสาร information	กิจการการเงินและ การประกันภัย Financial intermediation	TOTAL (MALE)
	รวม	เกษตรกรรม และการประมง Agriculture	การทำ เหมืองแร่ และเหมืองหิน Mining	การผลิต Manufacturing	ไฟฟ้า ก๊าซ ไอน้ำระบบปรับอากาศ Electricity	การจัดการน้ำ บำบัดน้ำเสีย และขยะ Water supply sewerage, waste	ก่อสร้าง Construction	อุตสาหกรรม การขนส่ง การขุดเจาะ Transport, storage, and communication	การขนส่ง และ สถานที่เก็บสินค้า Transportation and storage	ที่พักแรมและ บริการที่พักรวม Accommodation and food service	การค้าปลีก การค้าขาย Retail trade			
ยอดรวม (ชาย)	1,195.4	302.9	7.3	116.6	7.4	4.4	159.0	216.2	43.1	63.2	4.3	13.4	13.4	Available
มี	11.8	5.8	-	0.9	-	0.1	2.3	1.2	0.6	0.4	-	-	-	Available
ไม่มี	1,123.6	297.1	7.3	115.7	7.4	4.3	156.6	215.1	42.5	62.7	4.3	13.4	13.4	Not available
มีงานประจำแต่ไม่ได้ทำงาน	15.2	10.1	0.3	0.1	-	-	1.3	-	0.3	0.7	-	-	-	With job not work
มี	0.9	0.8	-	-	-	-	-	-	-	-	-	-	-	Available
ไม่มี	14.3	9.3	0.3	0.1	-	-	1.3	-	0.3	0.7	-	-	-	Not available
1-9 ชั่วโมง	4.1	1.3	-	-	-	-	-	0.9	0.4	-	-	-	-	1-9 hours
มี	0.9	0.3	-	-	-	-	-	0.1	0.4	-	-	-	-	Available
ไม่มี	3.2	1.0	-	-	-	-	0.8	-	-	-	-	-	-	Not available
10-19 ชั่วโมง	19.7	12.2	-	0.7	-	-	1.6	1.4	0.0	0.5	-	-	-	10-19 hours
มี	1.3	0.6	-	0.2	-	-	0.5	-	-	-	-	-	-	Available
ไม่มี	18.4	11.5	-	0.5	-	-	1.1	1.4	0.0	0.5	-	-	-	Not available
20-29 ชั่วโมง	61.0	34.3	-	4.2	0.2	-	5.0	4.0	0.8	4.1	0.2	1.0	1.0	20-29 hours
มี	2.9	1.4	-	0.3	-	-	0.3	0.3	-	0.4	-	-	-	Available
ไม่มี	58.2	33.0	-	3.9	0.2	-	4.8	3.8	0.8	3.6	0.2	1.0	1.0	Not available
30-34 ชั่วโมง	64.1	32.0	-	4.4	-	0.3	10.0	7.7	1.3	2.4	0.0	0.1	0.1	30-34 hours
มี	2.3	1.0	-	0.4	-	-	0.9	0.1	-	-	-	-	-	Available
ไม่มี	61.8	31.0	-	4.0	-	0.3	9.1	7.7	1.3	2.4	0.0	0.1	0.1	Not available
35-39 ชั่วโมง	145.5	36.7	-	7.3	5.8	1.5	1.7	9.6	3.1	5.7	0.9	2.3	2.3	35-39 hours
มี	0.2	-	-	-	-	-	-	-	0.1	-	-	-	-	Available
ไม่มี	145.3	36.7	-	7.3	5.8	1.5	1.7	9.6	2.9	5.7	0.9	2.3	2.3	Not available
40-49 ชั่วโมง	540.4	117.8	4.3	62.0	1.4	2.2	104.9	109.6	20.6	26.7	2.2	9.9	9.9	40-49 hours
มี	2.6	1.5	-	-	-	0.1	0.5	0.4	-	-	-	-	-	Available
ไม่มี	537.8	116.3	4.3	62.0	1.4	2.1	104.3	109.2	20.6	26.7	2.2	9.9	9.9	Not available
50 ชั่วโมงขึ้นไป	285.5	58.6	2.8	38.0	0.0	0.4	34.5	83.0	16.6	23.0	1.1	0.2	0.2	50 hours and over
มี	0.9	0.2	-	-	-	-	0.2	0.3	0.1	-	-	-	-	Available
ไม่มี	284.6	58.4	2.8	38.0	0.0	0.4	34.3	82.7	16.5	23.0	1.1	0.2	0.2	Not available

ตารางที่ 10 จำนวนผู้จ้างงานที่ จำแนกตามอุตสาหกรรม จำนวนชั่วโมงทำงานต่อสัปดาห์ การมีเวลาเหลือพอและชื่อการทำงานเพิ่มขึ้น เพศ และเขตการปกครอง ภาคเหนือ (ต่อ)
TABLE 10 EMPLOYED PERSONS BY INDUSTRY, HOURS WORKED PER WEEK, AVAILABILITY FOR ADDITIONAL WORK, SEX AND AREA, NORTHERN REGION (Contd.)

ไตรมาสที่ 2/2559 : Quarter 2/2016

หน่วยนับพัน : in Thousands

จำนวนชั่วโมงทำงาน เพศ และ การมีเวลาเหลือพอ และตั้งการทำงานเพิ่มขึ้น	รวม	อุตสาหกรรม Industry											HOURS WORKED, SEX AND AVAILABILITY FOR ADDITIONAL WORK	
		เกษตรกรรม และการประมง Agriculture	การทำ เหมืองแร่ และเหมืองหิน Mining	การผลิต Manufacturing	ไฟฟ้า ก๊าซ ไฮโดรเจนและ ความร้อน Electricity	การจัดการน้ำ บำบัดน้ำเสีย และประปา Water supply sewerage, waste	การก่อสร้าง Construction	อุตสาหกรรม Transport, storage		การขนส่ง และ สถานที่เก็บสินค้า Transportation and storage	ที่พักแรมและ บริการที่พักร้านอาหาร Accommodation and food service	ข้อมูลข่าวสาร และการสื่อสาร Information and communication		กิจกรรมการเงินและ การประกันภัย Financial intermediation
								การขุดเจาะ การขุดขนานดิน การขุดขนานดิน	การขนส่ง					
ยอดรวม (หญิง)	1,023.8	199.1	1.9	152.4	1.6	2.1	29.7	227.2	7.1	135.3	4.6	17.6	TOTAL (FEMALE)	
มี	4.3	2.4	-	0.1	-	-	0.3	0.4	0.3	0.5	-	-	Available	
ไม่มี	1,019.5	196.7	1.9	152.4	1.6	2.1	29.4	226.8	6.8	134.9	4.6	17.6	Not available	
มีงานประจำแต่ไม่ได้ทำงาน	10.6	3.2	-	0.4	-	-	-	0.7	0.3	0.9	-	0.0	With job not work	
มี	0.9	0.4	-	-	-	-	-	-	0.3	0.2	-	-	Available	
ไม่มี	9.7	2.8	-	0.4	-	-	-	0.7	-	0.7	-	0.0	Not available	
1-9 ชั่วโมง	3.5	1.7	-	0.2	-	-	0.2	0.4	-	0.3	-	-	1-9 hours	
มี	0.4	0.3	-	-	-	-	-	-	-	0.1	-	-	Available	
ไม่มี	3.1	1.4	-	0.2	-	-	0.2	0.4	-	0.2	-	-	Not available	
10-19 ชั่วโมง	21.3	10.2	-	1.5	-	-	0.1	1.3	0.1	1.1	0.3	-	10-19 hours	
มี	0.5	0.4	-	-	-	-	0.1	-	-	-	-	-	Available	
ไม่มี	20.8	9.8	-	1.5	-	-	-	1.3	0.1	1.1	0.3	-	Not available	
20-29 ชั่วโมง	62.7	29.2	-	6.9	-	0.2	0.7	7.1	0.5	2.9	-	1.4	20-29 hours	
มี	0.5	0.3	-	0.1	-	-	-	-	-	-	-	-	Available	
ไม่มี	62.3	28.9	-	6.8	-	0.2	0.7	7.1	0.5	2.9	-	1.4	Not available	
30-34 ชั่วโมง	58.7	31.3	-	8.9	-	-	1.5	7.0	0.7	3.8	-	0.8	30-34 hours	
มี	0.5	0.5	-	-	-	-	-	-	-	-	-	-	Available	
ไม่มี	58.2	30.8	-	8.9	-	-	1.5	7.0	0.7	3.8	-	0.8	Not available	
35-39 ชั่วโมง	141.4	21.9	-	13.8	1.2	0.7	1.0	12.8	0.0	10.8	0.6	3.9	35-39 hours	
มี	0.2	-	-	-	-	-	-	-	-	0.2	-	-	Available	
ไม่มี	141.3	21.9	-	13.8	1.2	0.7	1.0	12.8	0.0	10.6	0.6	3.9	Not available	
40-49 ชั่วโมง	453.5	71.0	1.6	80.1	0.4	1.0	20.0	103.7	3.7	63.8	1.9	10.9	40-49 hours	
มี	0.9	0.5	-	-	-	-	-	0.4	-	-	-	-	Available	
ไม่มี	452.6	70.5	1.6	80.1	0.4	1.0	20.0	103.3	3.7	63.8	1.9	10.9	Not available	
50 ชั่วโมงขึ้นไป	272.0	30.8	0.3	40.8	-	0.1	6.2	94.3	1.8	51.8	1.8	0.7	50 hours and over	
มี	0.4	-	-	-	-	-	0.2	-	-	-	-	-	Available	
ไม่มี	271.7	30.8	0.3	40.8	-	0.1	6.1	94.3	1.8	51.8	1.8	0.7	Not available	

ตารางที่ 10 จำนวนผู้มีงานทำ จำแนกตามอุตสาหกรรม จำนวนชั่วโมงทำงานต่อสัปดาห์ การมีเวลาเหลือพอและต้องการพักผ่อนเพิ่มขึ้น เขต และเขตการปกครอง ภาคเหนือ (ต่อ)

TABLE 10 EMPLOYED PERSONS BY INDUSTRY, HOURS WORKED PER WEEK, AVAILABILITY FOR ADDITIONAL WORK, SEX AND AREA, NORTHERN REGION (Contd.)

ไตรมาสที่ 2/2559 : Quarter 2/2016

นอกเขตเทศบาล NON-MUNICIPAL AREA

หน่วยนับพัน : in Thousands

จำนวนชั่วโมงทำงาน เพศ และ การมีเวลาเหลือพอ และต้องการทำงานเพิ่มขึ้น	รวม	อุตสาหกรรม Industry										ข้อมูลข่าวสาร และการสื่อสาร Information	ที่พักแรมและ บริการด้านอาหาร Accommodation and food service	การขนส่ง และ สถานที่เก็บสินค้า Transportation and storage	กิจการบริการเงินและ การประกันภัย Financial Intermediation	HOURS WORKED, SEX AND AVAILABILITY FOR ADDITIONAL WORK
		เกษตรกรรม และการประมง Agriculture and fishing	เหมืองแร่ และพลังงาน Mining and energy	การทำ เหมืองแร่ Manufacturing	การผลิต ไฟฟ้า ก๊าซ ไอน้ำระบบปรับอากาศ Electricity and air conditioning	การตัดหน้าบ้านน้ำเสีย และประปา Water supply and sewerage	การก่อสร้าง Construction	การขนส่ง การขนส่งทางบก Transport, storage and communication	การขนส่ง และ สถานที่เก็บสินค้า Transportation and storage	ที่พักแรมและ บริการด้านอาหาร Accommodation and food service	ข้อมูลข่าวสาร และการสื่อสาร Information					
ยอดรวม (ชาย)	2,262.9	1,140.5	7.8	178.7	5.1	8.6	295.1	255.0	39.3	61.2	3.6	13.4	TOTAL (MALE)			
มี	45.5	24.5	-	2.4	-	-	14.0	0.6	0.8	-	-	0.2	Available			
ไม่มี	2,217.3	1,116.0	7.8	176.3	5.1	8.6	281.1	254.5	38.5	61.2	3.6	13.2	Not available			
มีงานประจำแต่ไม่ได้ทำงาน	92.7	80.9	-	2.7	-	-	2.0	2.0	1.8	0.8	-	-	With job not work			
มี	10.2	8.6	-	0.5	-	-	0.8	-	0.4	-	-	-	Available			
ไม่มี	82.5	72.3	-	2.3	-	-	1.3	2.0	1.5	0.8	-	-	Not available			
1-9 ชั่วโมง	13.4	9.1	-	-	-	-	1.1	0.6	1.1	0.2	-	-	1-9 hours			
มี	2.2	2.2	-	-	-	-	-	-	-	-	-	-	Available			
ไม่มี	11.3	6.9	-	-	-	-	1.1	0.6	1.1	0.2	-	-	Not available			
10-19 ชั่วโมง	69.0	47.1	-	1.8	-	-	7.2	1.1	2.1	1.9	0.9	-	10-19 hours			
มี	6.6	3.9	-	0.6	-	-	1.7	-	-	-	-	-	Available			
ไม่มี	62.4	43.3	-	1.2	-	-	5.5	1.1	2.1	1.9	0.9	-	Not available			
20-29 ชั่วโมง	195.8	141.9	-	8.0	-	-	17.4	5.4	3.5	2.5	-	1.2	20-29 hours			
มี	9.0	2.3	-	-	-	-	4.7	0.4	0.5	-	-	-	Available			
ไม่มี	186.8	139.6	-	8.0	-	-	12.7	5.1	3.1	2.5	-	1.2	Not available			
30-34 ชั่วโมง	158.5	108.0	-	11.0	-	-	18.7	8.0	1.9	2.9	-	-	30-34 hours			
มี	5.6	2.2	-	0.5	-	-	2.3	-	-	-	-	-	Available			
ไม่มี	152.8	105.8	-	10.4	-	-	16.4	8.0	1.9	2.9	-	-	Not available			
35-39 ชั่วโมง	272.1	126.3	0.3	13.5	0.8	4.8	9.4	13.0	3.0	4.8	0.2	0.8	35-39 hours			
มี	0.2	0.2	-	-	-	-	-	-	-	-	-	-	Available			
ไม่มี	271.9	126.2	0.3	13.5	0.8	4.8	9.4	13.0	3.0	4.8	0.2	0.8	Not available			
40-49 ชั่วโมง	1,008.8	447.4	3.4	103.0	4.2	2.9	168.6	130.8	18.6	30.1	2.3	10.3	40-49 hours			
มี	11.5	5.0	-	0.8	-	-	4.5	0.2	-	-	-	0.2	Available			
ไม่มี	997.3	442.4	3.4	102.2	4.2	2.9	164.1	130.6	18.6	30.1	2.3	10.1	Not available			
50 ชั่วโมงขึ้นไป	452.5	179.9	4.1	38.6	0.1	0.9	70.8	94.1	7.3	17.9	0.3	1.1	50 hours and over			
มี	0.2	0.2	-	-	-	-	-	-	-	-	-	-	Available			
ไม่มี	452.3	179.7	4.1	38.6	0.1	0.9	70.8	94.1	7.3	17.9	0.3	1.1	Not available			

ตารางที่ 10 จำนวนผู้มีงานทำ จำนวนชั่วโมงทำงานต่อสัปดาห์ การมีเวลาเหลือพอและต้องการทำงานเพิ่มขึ้น เขต และเขตการปกครอง ภาคเหนือ (ต่อ)

TABLE 10 EMPLOYED PERSONS BY INDUSTRY, HOURS WORKED PER WEEK, AVAILABILITY FOR ADDITIONAL WORK, SEX AND AREA, NORTHERN REGION (Contd.)

ไตรมาสที่ 2/2559 : Quarter 2/2016

นอกระบบเทศบาล NON-MUNICIPAL AREA

อุตสาหกรรม (ต่อ) Industry (Contd.)

หน่วยเป็นพัน : in Thousands

จำนวนชั่วโมงทำงาน เพศ และ การมีเวลาเหลือพอ และต้องการทำงานเพิ่มขึ้น	อุตสาหกรรม (ต่อ) Industry (Contd.)											HOURS WORKED, SEX AND AVAILABILITY FOR ADDITIONAL WORK
	กิจกรรม อสังหาริมทรัพย์ Real estate activities	กิจกรรมทางวิชาชีพ วิทย์และเทคโนโลยี Professional/scientific technical activities	การบริหารสนับสนุน และป้องกันประเทศ Administrative and support service activities	การบริหารราชการ ป้องกันประเทศ Public admin- istration defence	การศึกษา Education	กิจกรรมด้านสุขภาพ งานสังคมสงเคราะห์ Health and social work	ศิลปะ ความบันเทิง และนันทนาการ Art, entertainment	บริการด้านอื่นๆ Other service	งานในครัวเรือน Activities of household	กิจกรรมของ องค์กร Extra- territorial	ไม่ทราบ Unknown	
ยอดรวม (ชาย)	3.3	6.3	13.6	117.7	34.3	16.5	20.6	38.7	3.5	-	-	TOTAL (MALE)
มี	-	-	0.8	-	-	-	1.9	0.5	-	-	-	Available
ไม่มี	3.3	6.3	12.8	117.7	34.3	16.5	18.8	38.2	3.5	-	-	Not available
มีงานประจำแต่ไม่ได้ทำงาน	0.7	-	0.2	0.4	1.2	-	-	-	-	-	-	With job not work
มี	-	-	-	-	-	-	-	-	-	-	-	Available
ไม่มี	0.7	-	0.2	0.4	1.2	-	-	-	-	-	-	Not available
1-9 ชั่วโมง	-	-	-	0.6	0.5	-	0.3	-	-	-	-	1-9 hours
มี	-	-	-	-	-	-	-	-	-	-	-	Available
ไม่มี	-	-	-	0.6	0.5	-	0.3	-	-	-	-	Not available
10-19 ชั่วโมง	-	-	0.2	1.4	2.3	0.4	2.2	0.5	-	-	-	10-19 hours
มี	-	-	-	-	-	-	-	0.5	-	-	-	Available
ไม่มี	-	-	0.2	1.4	2.3	0.4	2.2	-	-	-	-	Not available
20-29 ชั่วโมง	-	0.5	0.6	4.0	1.8	1.2	4.7	1.6	1.5	-	-	20-29 hours
มี	-	-	-	-	-	-	1.2	-	-	-	-	Available
ไม่มี	-	0.5	0.6	4.0	1.8	1.2	3.5	1.6	1.5	-	-	Not available
30-34 ชั่วโมง	-	-	1.7	1.0	-	-	2.0	2.9	0.4	-	-	30-34 hours
มี	-	-	-	-	-	-	0.6	-	-	-	-	Available
ไม่มี	-	-	1.7	1.0	-	-	1.4	2.9	0.4	-	-	Not available
35-39 ชั่วโมง	-	1.2	0.9	68.9	17.0	4.3	1.1	1.9	-	-	-	35-39 hours
มี	-	-	-	-	-	-	-	-	-	-	-	Available
ไม่มี	-	1.2	0.9	68.9	17.0	4.3	1.1	1.9	-	-	-	Not available
40-49 ชั่วโมง	2.0	2.8	5.2	30.4	9.9	6.8	8.4	21.2	0.7	-	-	40-49 hours
มี	-	-	0.8	-	-	-	-	-	-	-	-	Available
ไม่มี	2.0	2.8	4.4	30.4	9.9	6.8	8.4	21.2	0.7	-	-	Not available
50 ชั่วโมงขึ้นไป	0.7	1.8	5.0	11.0	1.6	3.8	1.9	10.7	0.9	-	-	50 hours and over
มี	-	-	-	-	-	-	-	-	-	-	-	Available
ไม่มี	0.7	1.8	5.0	11.0	1.6	3.8	1.9	10.7	0.9	-	-	Not available

ตารางที่ 11 จำนวนผู้มีงานทำ จำแนกตามสถานภาพการทำงาน จำนวนชั่วโมงทำงานต่อสัปดาห์ การมีเวลาเหลือพอและต้องการทำงานเพิ่มขึ้น ภาคเหนือ

TABLE 11 EMPLOYED PERSONS BY WORK STATUS, HOURS WORKED PER WEEK, AVAILABILITY FOR ADDITIONAL WORK , NORTHERN REGION

ไตรมาสที่ 2/2559 : Quarter 2/2016

หน่วยเป็นพัน : In Thousands

จำนวนชั่วโมงทำงาน และ การมีเวลาเหลือพอ และต้องการทำงานเพิ่มขึ้น	รวม Total	สถานภาพการทำงาน Work Status						HOURS WORKED, AND AVAILABILITY FOR ADDITIONAL WORK
		นายจ้าง Employer	ลูกจ้างรัฐบาล Government Employee	ลูกจ้างเอกชน Private Employee	ทำงานส่วนตัว Own Account Worker	ชัวยุติกิจ ครอบครัว Unpaid Family Worker	การรวมกลุ่ม Members of Producers' Cooperatives	
ยอดรวม	6,208.3	146.9	652.3	1,888.4	2,249.8	1,268.2	2.7	TOTAL
มี	89.3	1.7	1.4	48.7	29.2	8.3	-	Available
ไม่มี	6,119.0	145.1	651.0	1,839.7	2,220.5	1,260.0	2.7	Not available
มีงานประจำแต่ไม่ได้ทำงาน	156.7	4.9	16.9	11.9	122.3	0.7	-	With job not work
มี	14.5	0.1	0.1	1.3	13.1	-	-	Available
ไม่มี	142.2	4.8	16.8	10.6	109.2	0.7	-	Not available
1-9 ชั่วโมง	35.0	0.6	3.6	8.5	12.1	10.4	-	1-9 hours
มี	5.7	0.6	-	3.1	1.7	0.4	-	Available
ไม่มี	29.3	-	3.6	5.4	10.4	10.0	-	Not available
10-19 ชั่วโมง	173.8	1.8	12.9	42.8	66.6	49.8	-	10-19 hours
มี	12.3	-	-	9.8	1.5	1.2	-	Available
ไม่มี	161.5	1.8	12.9	33.0	65.1	48.7	-	Not available
20-29 ชั่วโมง	482.4	5.1	26.0	100.7	198.5	152.0	-	20-29 hours
มี	19.1	-	1.1	9.9	4.4	3.7	-	Available
ไม่มี	463.2	5.1	24.9	90.8	194.1	148.3	-	Not available
30-34 ชั่วโมง	436.2	8.3	5.1	112.8	175.3	134.6	0.1	30-34 hours
มี	13.4	0.4	-	11.1	1.7	0.2	-	Available
ไม่มี	422.8	7.8	5.1	101.8	173.6	134.4	0.1	Not available
35-39 ชั่วโมง	803.1	5.8	344.8	57.5	247.6	147.3	0.1	35-39 hours
มี	2.1	-	0.2	1.3	0.4	0.2	-	Available
ไม่มี	801.0	5.8	344.6	56.2	247.2	147.1	0.1	Not available
40-49 ชั่วโมง	2,760.1	71.1	196.8	1,170.6	814.3	506.2	1.2	40-49 hours
มี	20.7	0.6	-	11.5	5.9	2.7	-	Available
ไม่มี	2,739.4	70.4	196.8	1,159.1	808.4	503.5	1.2	Not available
50 ชั่วโมงขึ้นไป	1,361.1	49.3	46.3	383.7	613.2	267.4	1.3	50 hours and over
มี	1.4	-	-	0.8	0.6	0.1	-	Available
ไม่มี	1,359.6	49.3	46.3	382.9	612.6	267.3	1.3	Not available

ตารางที่ 11 จำนวนผู้จ้างงานที่จ้างตามสถานภาพการทำงาน จำนวนชั่วโมงการทำงานต่อสัปดาห์ การมีเวลาเหลือและต้องการทำงานเพิ่มขึ้น และเพศ ภาคเหนือ
TABLE 11 EMPLOYED PERSONS BY WORK STATUS, HOURS WORKED PER WEEK, AVAILABILITY FOR ADDITIONAL WORK AND SEX, NORTHERN REGION

ไตรมาสที่ 2/2559 : Quarter 2/2016

จำนวนชั่วโมงทำงาน เพศ และ การมีเวลาเหลือ และต้องการทำงานเพิ่มขึ้น	สถานภาพการทำงาน Work Status						Hours Worked, Sex and Availability for Additional Work
	รวม Total	นายจ้าง Employer	ลูกจ้างรัฐบาล Government Employee	ลูกจ้างเอกชน Private Employee	ทำงานส่วนตัว Own Account Worker	ครอบครัว Unpaid Family Worker	
ชาย	3,398.3	112.1	337.9	1,093.2	1,413.4	440.4	MALE
มี	57.4	1.7	0.1	30.8	22.0	2.7	Available
ไม่มี	3,340.9	110.4	337.8	1,062.4	1,391.5	437.7	Not available
มีงานประจำแต่ไม่ได้ทำงาน	107.9	3.9	3.9	8.1	92.1	0.0	With job not work Available
มี	11.1	0.1	-	1.1	9.9	-	Not available
ไม่มี	96.8	3.8	3.9	6.9	82.2	0.0	Not available
1-9 ชั่วโมง	17.6	0.6	1.6	3.6	8.3	3.5	1-9 hours
มี	3.1	0.6	-	1.0	1.5	-	Available
ไม่มี	14.5	-	1.6	2.6	6.8	3.5	Not available
10-19 ชั่วโมง	88.7	1.3	6.4	24.2	43.6	13.2	10-19 hours
มี	7.9	-	-	6.8	0.9	0.3	Available
ไม่มี	80.8	1.3	6.4	17.4	42.7	12.9	Not available
20-29 ชั่วโมง	256.9	3.5	15.2	61.6	131.9	44.7	20-29 hours
มี	11.9	-	0.1	6.9	3.5	1.4	Available
ไม่มี	245.0	3.5	15.1	54.7	128.4	43.3	Not available
30-34 ชั่วโมง	222.6	7.4	2.6	60.8	110.0	41.8	30-34 hours
มี	7.9	0.4	-	6.1	1.3	0.1	Available
ไม่มี	214.7	7.0	2.6	54.8	108.7	41.7	Not available
35-39 ชั่วโมง	417.6	3.9	175.0	25.2	162.0	51.5	35-39 hours
มี	0.4	-	0.1	-	0.3	-	Available
ไม่มี	417.2	3.9	174.9	25.2	161.7	51.5	Not available
40-49 ชั่วโมง	1,549.2	54.9	104.9	681.8	524.9	181.9	40-49 hours
มี	14.1	0.6	-	8.4	4.1	0.9	Available
ไม่มี	1,535.2	54.3	104.9	673.4	520.8	180.9	Not available
50 ชั่วโมงขึ้นไป	738.0	36.8	28.4	228.0	340.6	103.9	50 hours and over
มี	1.1	-	-	0.6	0.5	-	Available
ไม่มี	736.9	36.8	28.4	227.4	340.1	103.9	Not available
หญิง	2,810.0	34.7	314.4	795.2	836.3	827.8	FEMALE
มี	31.9	-	1.2	17.9	7.3	5.6	Available
ไม่มี	2,778.1	34.7	313.2	777.3	829.1	822.3	Not available
มีงานประจำแต่ไม่ได้ทำงาน	48.8	1.1	13.0	3.8	30.2	0.7	With job not work
มี	3.4	-	0.1	0.1	3.2	-	Available
ไม่มี	45.4	1.1	12.9	3.7	27.0	0.7	Not available
1-9 ชั่วโมง	17.5	-	2.0	4.9	3.8	6.9	1-9 hours
มี	2.6	-	-	2.1	0.2	0.4	Available
ไม่มี	14.8	-	2.0	2.8	3.6	6.5	Not available
10-19 ชั่วโมง	85.1	0.5	6.4	18.6	23.0	36.6	10-19 hours
มี	4.5	-	-	3.0	0.6	0.9	Available
ไม่มี	80.7	0.5	6.4	15.6	22.4	35.8	Not available
20-29 ชั่วโมง	225.5	1.7	10.8	39.1	66.6	107.3	20-29 hours
มี	7.2	-	1.0	3.0	0.9	2.3	Available
ไม่มี	218.3	1.7	9.8	36.1	65.7	105.0	Not available
30-34 ชั่วโมง	213.6	0.9	2.5	52.0	65.3	92.8	30-34 hours
มี	5.5	-	-	5.0	0.4	0.1	Available
ไม่มี	208.1	0.9	2.5	47.0	64.9	92.7	Not available
35-39 ชั่วโมง	385.6	1.9	169.9	32.3	85.6	95.8	35-39 hours
มี	1.7	-	0.2	1.3	0.1	0.2	Available
ไม่มี	383.9	1.9	169.7	31.0	85.5	95.6	Not available
40-49 ชั่วโมง	1,210.9	16.2	91.9	488.8	289.3	324.3	40-49 hours
มี	6.7	-	-	3.2	1.8	1.7	Available
ไม่มี	1,204.2	16.2	91.9	485.6	287.5	322.6	Not available
50 ชั่วโมงขึ้นไป	623.1	12.5	17.9	155.6	272.6	163.5	50 hours and over
มี	0.4	-	-	0.2	0.1	0.1	Available
ไม่มี	622.8	12.5	17.9	155.5	272.5	163.4	Not available

หน่วยเป็นพัน : in Thousands

ตารางที่ 11 จำนวนผู้ปฏิบัติงานทำ จำแนกตามสถานภาพการทำงาน จำนวนชั่วโมงทำงานต่อสัปดาห์ การมีเวลาเหลือพอและต้องการทำงานเพิ่มขึ้น เขต และเขตการปกครอง ภาคเหนือ (ต่อ)

TABLE 11 EMPLOYED PERSONS BY WORK STATUS, HOURS WORKED PER WEEK, AVAILABILITY FOR ADDITIONAL WORK, SEX AND AREA, NORTHERN REGION (Contd.)

ไตรมาสที่ 2/2559 : Quarter 2/2016

ในเขตเทศบาล MUNICIPAL AREA

หน่วยเป็นพัน : In Thousands

จำนวนชั่วโมงทำงาน เพศ และ การมีเวลาเหลือพอ และต้องการทำงานเพิ่มขึ้น	สถานภาพการทำงาน Work Status										HOURS WORKED, SEX AND AVAILABILITY FOR ADDITIONAL WORK
	รวม Total	นายจ้าง Employer	ลูกจ้างรัฐบาล Government Employee	ลูกจ้างเอกชน Private Employee	ทำงานส่วนตัว Own Account Worker	ช่วยธุรกิจ ครอบครัว Unpaid Family Worker	การรวมกลุ่ม Producers' Cooperatives	TOTAL (MALE)			
ยอดรวม (ชาย)	1,135.4	50.0	148.7	392.2	418.5	126.0	-	Available			
มี	11.8	0.4	0.1	6.5	3.8	1.1	-	Not available			
ไม่มี	1,123.6	49.6	148.6	385.7	414.8	124.9	-	With job not work			
มีงานประจำแต่ไม่ได้ทำงาน	15.2	0.1	2.3	1.7	11.0	0.0	-	Available			
มี	0.9	0.1	-	-	0.8	-	-	Not available			
ไม่มี	14.3	-	2.3	1.7	10.3	0.0	-	1-9 hours			
1-9 ชั่วโมง	4.1	0.1	0.5	0.4	2.6	0.5	-	Available			
มี	0.9	0.1	-	0.2	0.7	-	-	Not available			
ไม่มี	3.2	-	0.5	0.2	2.0	0.5	-	10-19 hours			
10-19 ชั่วโมง	19.7	0.7	2.3	4.3	8.4	4.1	-	Available			
มี	1.3	-	-	0.9	0.3	0.1	-	Not available			
ไม่มี	18.4	0.7	2.3	3.4	8.1	4.0	-	20-29 hours			
20-29 ชั่วโมง	61.0	0.9	5.1	14.0	29.8	11.3	-	Available			
มี	2.9	-	0.1	1.4	0.6	0.7	-	Not available			
ไม่มี	58.2	0.9	5.0	12.6	29.1	10.6	-	30-34 hours			
30-34 ชั่วโมง	64.1	2.8	1.6	15.5	34.3	9.9	-	Available			
มี	2.3	-	-	1.9	0.3	0.1	-	Not available			
ไม่มี	61.8	2.8	1.6	13.6	34.0	9.9	-	35-39 hours			
35-39 ชั่วโมง	145.5	0.7	74.8	7.1	49.1	13.8	-	Available			
มี	0.2	-	0.1	-	0.1	-	-	Not available			
ไม่มี	145.3	0.7	74.7	7.1	48.9	13.8	-	40-49 hours			
40-49 ชั่วโมง	540.4	26.7	50.2	263.3	155.8	44.4	-	Available			
มี	2.6	0.2	-	1.7	0.6	0.2	-	Not available			
ไม่มี	537.8	26.6	50.2	261.6	155.2	44.2	-	50 hours and over			
50 ชั่วโมงขึ้นไป	285.5	18.1	12.0	85.9	127.7	42.0	-	Available			
มี	0.9	-	-	0.4	0.5	-	-	Not available			
ไม่มี	284.6	18.1	12.0	85.5	127.2	42.0	-	Not available			

ตารางที่ 11 จำนวนผู้มีงานทำ จำแนกตามสถานภาพการทำงาน จำนวนชั่วโมงทำงานต่อสัปดาห์ การมีเวลาเหลือพอและต้องการทำงานเพิ่มขึ้น เขต และเขตการปกครอง ภาคเหนือ (ต่อ)

TABLE 11 EMPLOYED PERSONS BY WORK STATUS, HOURS WORKED PER WEEK, AVAILABILITY FOR ADDITIONAL WORK, SEX AND AREA, NORTHERN REGION (Contd.)

ไตรมาสที่ 2/2559 : Quarter 2/2016

ในเขตเทศบาล MUNICIPAL AREA

หน่วยเป็นพัน : In Thousands

จำนวนชั่วโมงทำงาน เพศ และ การมีเวลาเหลือพอ และต้องการทำงานเพิ่มขึ้น	รวม Total	สถานภาพการทำงาน Work Status							การรวมกลุ่ม Members of Producers' Cooperatives	HOURS WORKED, SEX AND AVAILABILITY FOR ADDITIONAL WORK
		นายจ้าง Employer	ลูกจ้างรัฐบาล Government Employee	ลูกจ้างเอกชน Private Employee	ทำงานส่วนตัว Own Account Worker	ช่วยธุรกิจ ครอบครัว Unpaid Family Worker	เกษตรกร Producers'			
ยอดรวม (หญิง)	1,023.8	19.5	138.7	327.3	300.8	237.4	0.2	TOTAL (FEMALE)	Available	
มี	4.3	-	0.1	2.0	1.0	1.2	-	Available	Available	
ไม่มี	1,019.5	19.5	138.6	325.2	299.7	236.2	0.2	Not available	Not available	
มีงานประจำแต่ไม่ได้ทำงาน	10.6	0.1	4.5	1.1	4.9	-	-	With job not work	With job not work	
มี	0.9	-	0.1	0.1	0.7	-	-	Available	Available	
ไม่มี	9.7	0.1	4.5	1.0	4.2	-	-	Not available	Not available	
1-9 ชั่วโมง	3.5	-	0.5	0.9	1.1	1.0	-	1-9 hours	1-9 hours	
มี	0.4	-	-	0.3	-	0.1	-	Available	Available	
ไม่มี	3.1	-	0.5	0.6	1.1	0.9	-	Not available	Not available	
10-19 ชั่วโมง	21.3	-	4.3	4.9	4.2	7.9	-	10-19 hours	10-19 hours	
มี	0.5	-	-	0.4	-	0.1	-	Available	Available	
ไม่มี	20.8	-	4.3	4.5	4.2	7.8	-	Not available	Not available	
20-29 ชั่วโมง	62.7	0.2	7.1	12.2	18.4	24.8	-	20-29 hours	20-29 hours	
มี	0.5	-	-	0.2	-	0.3	-	Available	Available	
ไม่มี	62.3	0.2	7.1	12.0	18.4	24.5	-	Not available	Not available	
30-34 ชั่วโมง	58.7	0.2	0.7	17.0	17.5	23.2	0.1	30-34 hours	30-34 hours	
มี	0.5	-	-	0.4	-	0.1	-	Available	Available	
ไม่มี	58.2	0.2	0.7	16.6	17.5	23.1	0.1	Not available	Not available	
35-39 ชั่วโมง	141.4	0.4	71.7	13.7	29.8	25.6	0.1	35-39 hours	35-39 hours	
มี	0.2	-	-	0.1	0.1	-	-	Available	Available	
ไม่มี	141.3	0.4	71.7	13.6	29.8	25.6	0.1	Not available	Not available	
40-49 ชั่วโมง	453.5	11.4	38.8	201.8	114.4	87.0	-	40-49 hours	40-49 hours	
มี	0.9	-	-	0.3	0.1	0.5	-	Available	Available	
ไม่มี	452.6	11.4	38.8	201.5	114.3	86.5	-	Not available	Not available	
50 ชั่วโมงขึ้นไป	272.0	7.4	11.0	75.6	110.4	67.7	-	50 hours and over	50 hours and over	
มี	0.4	-	-	0.2	0.1	0.1	-	Available	Available	
ไม่มี	271.7	7.4	11.0	75.4	110.3	67.7	-	Not available	Not available	

ตารางที่ 11 จำนวนผู้มีงานทำ จำนวนคนตามสถานภาพการทำงาน จำนวนชั่วโมงทำงานต่อสัปดาห์ การมีเวลาเหลือพอและต้องการทำงานเพิ่มขึ้น เขต และเขตการปกครอง ภาคเหนือ (ต่อ)

TABLE 11 EMPLOYED PERSONS BY WORK STATUS, HOURS WORKED PER WEEK, AVAILABILITY FOR ADDITIONAL WORK, SEX AND AREA, NORTHERN REGION (Contd.)

ไตรมาสที่ 2/2559 : Quarter 2/2016

นอกเขตเทศบาล NON-MUNICIPAL AREA

หน่วยเป็นพัน : In Thousands

จำนวนชั่วโมงทำงาน เพศ และ การมีเวลาเหลือพอ และต้องการทำงานเพิ่มขึ้น	สถานภาพการทำงาน Work Status						รวม	นายจ้าง Employer	ลูกจ้างรัฐบาล Government Employee	ลูกจ้างเอกชน Private Employee	Own Account Worker	ช่วยธุรกิจ ครอบครัว Unpaid Family Worker	การรวมกลุ่ม Producers' Cooperatives	HOURS WORKED, SEX AND AVAILABILITY FOR ADDITIONAL WORK
	Total	Employer	Government Employee	Private Employee	Own Account Worker	Unpaid Family Worker								
ยอดรวม (ชาย)	2,262.9	62.2	189.2	701.0	994.9	314.4	1.1	2,262.9	1.1	Available				
มี	45.5	1.4	-	24.3	18.2	1.6	-	45.5	-	Available				
ไม่มี	2,217.3	60.8	189.2	676.7	976.7	312.8	1.1	2,217.3	1.1	Not available				
มีงานประจำแต่ไม่ได้ทำงาน	92.7	3.8	1.6	6.3	81.1	-	-	92.7	-	With job not work				
มี	10.2	-	-	1.1	9.1	-	-	10.2	-	Available				
ไม่มี	82.5	3.8	1.6	5.2	72.0	-	-	82.5	-	Not available				
1-9 ชั่วโมง	13.4	0.5	1.1	3.2	5.7	3.0	-	13.4	-	1-9 hours				
มี	2.2	0.5	-	0.8	0.9	-	-	2.2	-	Available				
ไม่มี	11.3	-	1.1	2.4	4.8	3.0	-	11.3	-	Not available				
10-19 ชั่วโมง	69.0	0.6	4.2	19.9	35.2	9.1	-	69.0	-	10-19 hours				
มี	6.6	-	-	5.9	0.6	0.2	-	6.6	-	Available				
ไม่มี	62.4	0.6	4.2	14.0	34.7	8.9	-	62.4	-	Not available				
20-29 ชั่วโมง	195.8	2.6	10.1	47.6	102.2	33.4	-	195.8	-	20-29 hours				
มี	9.0	-	-	5.5	2.9	0.7	-	9.0	-	Available				
ไม่มี	186.8	2.6	10.1	42.1	99.3	32.8	-	186.8	-	Not available				
30-34 ชั่วโมง	158.5	4.6	1.0	45.3	75.8	31.8	-	158.5	-	30-34 hours				
มี	5.6	0.4	-	4.1	1.1	-	-	5.6	-	Available				
ไม่มี	152.8	4.2	1.0	41.2	74.7	31.8	-	152.8	-	Not available				
35-39 ชั่วโมง	272.1	3.2	100.2	18.1	112.9	37.7	-	272.1	-	35-39 hours				
มี	0.2	-	-	-	0.2	-	-	0.2	-	Available				
ไม่มี	271.9	3.2	100.2	18.1	112.8	37.7	-	271.9	-	Not available				
40-49 ชั่วโมง	1,008.8	28.2	54.7	418.5	369.2	137.5	0.8	1,008.8	0.8	40-49 hours				
มี	11.5	0.5	-	6.7	3.6	0.8	-	11.5	-	Available				
ไม่มี	997.3	27.7	54.7	411.9	365.6	136.7	0.8	997.3	0.8	Not available				
50 ชั่วโมงขึ้นไป	452.5	18.7	16.4	142.2	212.9	62.0	0.3	452.5	0.3	50 hours and over				
มี	0.2	-	-	0.2	-	-	-	0.2	-	Available				
ไม่มี	452.3	18.7	16.4	141.9	212.9	62.0	0.3	452.3	0.3	Not available				

ตารางที่ 11 จำนวนผู้มีงานทำ จำนวนคนตามสถานภาพการทำงาน จำนวนชั่วโมงทำงานต่อสัปดาห์ การมีเวลาเหลือพอและต้องการทำงานเพิ่มขึ้น เขต และเขตการปกครอง ภาคเหนือ (ต่อ)
 TABLE 11 EMPLOYED PERSONS BY WORK STATUS, HOURS WORKED PER WEEK, AVAILABILITY FOR ADDITIONAL WORK, SEX AND AREA, NORTHERN REGION (Contd.)

ไตรมาสที่ 2/2559 : Quarter 2/2016 หน่วยเป็นพัน : In Thousands

นอกเขตเทศบาล NON-MUNICIPAL AREA

จำนวนชั่วโมงทำงาน เพศ และ การมีเวลาเหลือพอ และต้องการทำงานเพิ่มขึ้น	สถานภาพการทำงาน Work Status						การรวมกลุ่ม Producers' Cooperatives	HOURS WORKED, SEX AND AVAILABILITY FOR ADDITIONAL WORK
	นายจ้าง Employer	ลูกจ้างรัฐบาล Government Employee	ลูกจ้างเอกชน Private Employee	Own Account Worker	ช่วยธุรกิจ ครอบครัว Unpaid Family Worker	รวม Total		
ยอดรวม (หญิง)	1,786.2	175.7	467.9	535.6	590.4	1.3	TOTAL (FEMALE)	
มี	-	1.2	15.8	6.2	4.4	-	Available	
ไม่มี	1,786.6	174.5	452.1	529.4	586.1	1.3	Not available	
มีงานประจำแต่ไม่ได้ทำงาน	38.2	8.5	2.7	25.2	0.7	-	With job not work	
มี	-	-	-	2.5	-	-	Available	
ไม่มี	35.7	8.5	2.7	22.8	0.7	-	Not available	
1-9 ชั่วโมง	-	1.4	4.0	2.7	5.9	-	1-9 hours	
มี	-	-	1.8	0.2	0.3	-	Available	
ไม่มี	11.7	1.4	2.2	2.5	5.6	-	Not available	
10-19 ชั่วโมง	63.8	2.2	13.7	18.8	28.7	-	10-19 hours	
มี	-	-	2.6	0.6	0.7	-	Available	
ไม่มี	59.9	2.2	11.1	18.2	28.0	-	Not available	
20-29 ชั่วโมง	162.8	3.7	26.9	48.2	82.4	-	20-29 hours	
มี	-	1.0	2.8	0.9	2.0	-	Available	
ไม่มี	156.0	2.7	24.1	47.3	80.5	-	Not available	
30-34 ชั่วโมง	154.9	1.8	35.0	47.8	69.6	-	30-34 hours	
มี	-	-	4.6	0.4	-	-	Available	
ไม่มี	149.9	1.8	30.4	47.4	69.6	-	Not available	
35-39 ชั่วโมง	244.1	98.1	18.6	55.8	70.2	-	35-39 hours	
มี	-	0.2	1.2	-	0.2	-	Available	
ไม่มี	242.6	97.9	17.4	55.8	70.0	-	Not available	
40-49 ชั่วโมง	757.4	53.1	287.0	174.9	237.3	0.4	40-49 hours	
มี	-	-	2.9	1.7	1.2	-	Available	
ไม่มี	751.7	53.1	284.1	173.2	236.1	0.4	Not available	
50 ชั่วโมงขึ้นไป	351.1	7.0	80.1	162.2	95.7	1.0	50 hours and over	
มี	-	-	-	-	-	-	Available	
ไม่มี	351.1	7.0	80.1	162.2	95.7	1.0	Not available	

ตารางที่ 12 จำนวนผู้มีงานทำ จำแนกตามกลุ่มอายุ จำนวนชั่วโมงทำงานต่อสัปดาห์ การมีเวลาเหลือพอและต้องการทำงานเพิ่มขึ้น ภาคเหนือ

TABLE 12 EMPLOYED PERSONS BY AGE GROUP, HOURS WORKED PER WEEK, AVAILABILITY FOR ADDITIONAL WORK, NORTHERN REGION

ไตรมาสที่ 2/2559 : Quarter 2/2016

หน่วยเป็นพัน : In Thousands

จำนวนชั่วโมงทำงาน และ	รวม										HOURS WORKED, AND	
	Total	15-19	20-24	25-29	30-34	35-39	40-49	50-59	>= 60	AVAILABILITY FOR ADDITIONAL WORK		
การมีเวลาเหลือพอ และต้องการทำงานเพิ่มขึ้น												
ยอดรวม	6,208.3	155.3	463.3	545.1	552.3	613.4	1,470.3	1,540.8	867.7	TOTAL		
มี	89.3	2.2	7.6	3.9	11.2	9.2	20.4	26.5	8.2	Available		
ไม่มี	6,119.0	153.2	455.7	541.2	541.0	604.2	1,449.9	1,514.3	859.4	Not available		
มีงานประจำแต่ไม่ได้ทำงาน	156.7	2.0	5.1	6.6	8.5	7.5	35.7	52.2	39.2	With job not work		
มี	14.5	-	0.6	0.1	1.2	0.8	3.5	7.4	1.1	Available		
ไม่มี	142.2	2.0	4.5	6.5	7.4	6.7	32.2	44.8	38.1	Not available		
1-9 ชั่วโมง	35.0	5.5	2.2	2.1	1.1	1.7	5.7	9.1	7.7	1-9 hours		
มี	5.7	0.1	1.5	0.1	-	0.5	1.4	1.4	0.8	Available		
ไม่มี	29.3	5.3	0.8	2.0	1.1	1.2	4.3	7.7	6.9	Not available		
10-19 ชั่วโมง	173.8	13.1	9.1	7.9	9.2	14.4	34.8	44.6	40.7	10-19 hours		
มี	12.3	0.1	0.1	1.1	2.4	-	4.7	2.4	1.5	Available		
ไม่มี	161.5	13.0	9.0	6.9	6.8	14.4	30.0	42.1	39.3	Not available		
20-29 ชั่วโมง	482.4	14.3	33.2	30.5	37.6	42.4	98.4	124.6	101.2	20-29 hours		
มี	19.1	-	2.9	0.7	1.3	4.2	4.4	4.3	1.3	Available		
ไม่มี	463.2	14.3	30.4	29.8	36.3	38.2	94.0	120.3	100.0	Not available		
30-34 ชั่วโมง	436.2	13.4	27.4	35.5	27.3	30.8	93.7	116.3	92.0	30-34 hours		
มี	13.4	1.4	0.7	0.5	1.3	1.0	1.5	4.8	2.3	Available		
ไม่มี	422.8	12.0	26.7	34.9	26.0	29.8	92.2	111.5	89.7	Not available		
35-39 ชั่วโมง	803.1	13.3	42.1	62.4	75.8	81.5	196.3	231.4	100.2	35-39 hours		
มี	2.1	-	-	-	0.7	0.1	0.7	0.6	-	Available		
ไม่มี	801.0	13.3	42.1	62.4	75.2	81.4	195.6	230.9	100.2	Not available		
40-49 ชั่วโมง	2,760.1	74.0	254.5	285.9	271.4	285.1	652.5	635.5	301.3	40-49 hours		
มี	20.7	0.5	1.9	1.4	4.2	2.4	3.8	5.4	1.3	Available		
ไม่มี	2,739.4	73.4	252.6	284.6	267.2	282.7	648.7	630.2	300.0	Not available		
50 ชั่วโมงขึ้นไป	1,361.1	19.8	89.8	114.2	121.4	150.0	353.3	327.2	185.5	50 hours and over		
มี	1.4	-	-	-	0.3	0.2	0.4	0.4	0.2	Available		
ไม่มี	1,359.6	19.8	89.8	114.2	121.1	149.8	352.9	326.8	185.3	Not available		

ตารางที่ 12 จำนวนผู้จ้างทำ จำนวนตามกลุ่มอายุ จำนวนชั่วโมงทำงานต่อสัปดาห์ การมีเวลาเหลือพอและต้องทำงานเพิ่มขึ้น และเพศ ภาคเหนือ
 TABLE 12 EMPLOYED PERSONS BY AGE GROUP, HOURS WORKED PER WEEK, AVAILABILITY FOR ADDITIONAL WORK AND SEX, NORTHERN REGION

ไตรมาสที่ 2/2559 : Quarter 2/2016 หน่วยเป็นพัน : in Thousands

จำนวนชั่วโมงทำงาน เพศ และ การมีเวลาเหลือพอ และต้องทำงานเพิ่มขึ้น	รวม	กลุ่มอายุ							HOURS WORKED, SEX AND AVAILABILITY FOR ADDITIONAL WORK		
		15-19	20-24	25-29	30-34	35-39	40-49	50-59	>= 60	MALE	FEMALE
ชาย	3,398.3	101.2	262.5	302.9	301.5	326.3	754.6	827.3	522.0	56	Available
มี	57.4	0.2	5.2	2.4	7.1	4.8	13.4	18.8	5.6	Not available	
ไม่มี	3,340.9	101.0	257.3	300.6	294.5	321.6	741.2	808.5	516.4	With job not work	
มีงานประจำแต่ไม่ได้ทำงาน	107.9	2.0	3.0	3.6	4.3	3.5	24.4	35.8	31.6	Available	
มี	11.1	-	0.6	0.1	0.8	-	3.0	5.6	1.0	Not available	
ไม่มี	96.8	2.0	2.4	3.5	3.5	3.5	21.4	30.1	30.6	1-9 hours	
1-9 ชั่วโมง	17.6	2.1	1.6	1.1	3.4	0.8	3.0	3.4	5.1	Available	
มี	3.1	-	0.8	0.1	-	0.4	1.0	0.6	0.2	Not available	
ไม่มี	14.5	2.1	0.8	1.0	0.4	0.4	2.0	2.8	5.0	10-19 hours	
10-19 ชั่วโมง	88.7	8.1	6.0	2.8	5.6	9.1	14.6	20.3	22.2	Available	
มี	7.9	0.1	0.1	0.5	1.8	-	2.7	1.3	1.4	Not available	
ไม่มี	80.8	8.0	5.9	2.3	3.8	9.1	11.9	19.0	20.9	20-29 hours	
20-29 ชั่วโมง	256.9	10.4	19.9	19.2	20.9	21.7	45.0	62.3	57.5	Available	
มี	11.9	-	2.0	0.7	0.9	2.1	2.7	3.1	0.4	Not available	
ไม่มี	245.0	10.4	17.9	18.4	19.9	19.6	42.4	59.3	57.1	30-34 hours	
30-34 ชั่วโมง	222.6	9.6	13.2	24.6	12.8	14.4	52.6	52.6	52.6	Available	
มี	7.9	-	0.2	0.5	0.5	0.6	1.0	3.4	1.8	Not available	
ไม่มี	214.7	9.6	13.1	24.0	12.4	13.8	41.6	49.4	50.8	35-39 hours	
35-39 ชั่วโมง	417.6	6.6	24.3	26.5	35.0	39.1	101.0	123.1	61.9	Available	
มี	0.4	-	-	-	-	0.1	0.3	-	-	Not available	
ไม่มี	417.2	6.6	24.3	26.5	35.0	39.0	100.8	123.1	61.9	40-49 hours	
40-49 ชั่วโมง	1,549.2	50.1	147.5	160.0	154.6	156.5	341.7	354.6	184.4	Available	
มี	14.1	0.1	1.5	0.4	2.9	1.4	2.5	4.5	0.8	Not available	
ไม่มี	1,535.2	50.0	145.9	159.6	151.7	155.1	339.2	350.1	183.6	50 hours and over	
50 ชั่วโมงขึ้นไป	738.0	12.3	47.1	65.2	68.0	81.4	182.4	175.0	106.7	Available	
มี	1.1	-	-	-	0.1	0.2	0.3	0.3	0.2	Not available	
ไม่มี	736.9	12.3	47.1	65.2	67.9	81.1	182.1	174.7	106.5	Not available	
หญิง	2,810.0	54.2	200.8	242.2	250.7	287.1	715.7	713.6	345.7	Available	
มี	31.9	2.0	2.4	1.6	4.2	4.5	7.0	7.8	2.7	Not available	
ไม่มี	2,778.1	52.2	198.5	240.7	246.6	282.6	708.7	705.8	343.1	With job not work	
มีงานประจำแต่ไม่ได้ทำงาน	48.8	-	2.1	3.0	4.3	4.1	11.4	16.4	7.6	Available	
มี	3.4	-	-	-	0.4	0.8	0.5	1.8	0.0	Not available	
ไม่มี	45.4	-	-	-	3.9	3.3	10.9	14.7	7.6	1-9 hours	
1-9 ชั่วโมง	17.5	3.3	0.7	1.0	0.7	0.9	2.7	5.7	2.5	Available	
มี	2.6	0.1	0.7	-	-	0.1	0.4	0.8	0.6	Not available	
ไม่มี	14.8	3.2	0.7	-	-	0.8	2.3	4.9	1.9	10-19 hours	
10-19 ชั่วโมง	85.1	5.1	3.1	5.1	3.6	5.3	20.1	24.3	18.5	Available	
มี	4.5	-	-	0.6	0.6	-	2.0	1.1	0.1	Not available	
ไม่มี	80.7	5.1	3.1	4.6	3.0	5.3	18.1	23.1	18.4	20-29 hours	
20-29 ชั่วโมง	225.5	3.9	13.3	11.3	16.7	20.7	53.4	62.3	43.7	Available	
มี	7.2	-	0.9	-	0.4	2.1	1.7	1.2	0.9	Not available	
ไม่มี	218.3	3.9	12.4	11.3	16.4	18.6	51.7	61.1	42.8	30-34 hours	
30-34 ชั่วโมง	213.6	3.8	14.1	10.9	14.4	16.4	51.1	63.5	39.4	Available	
มี	5.5	1.4	0.5	-	0.8	0.5	0.4	1.4	0.5	Not available	
ไม่มี	208.1	2.4	13.6	10.9	13.6	16.0	50.7	62.1	38.9	35-39 hours	
35-39 ชั่วโมง	385.6	6.7	17.9	35.9	40.8	42.4	95.3	108.4	38.3	Available	
มี	1.7	-	-	-	0.7	-	0.5	0.6	-	Not available	
ไม่มี	383.9	6.7	17.9	35.9	40.1	42.4	94.9	107.8	38.3	40-49 hours	
40-49 ชั่วโมง	1,210.9	23.9	107.0	126.0	116.8	128.6	310.8	281.0	116.9	Available	
มี	6.7	0.5	0.3	1.0	1.3	1.0	1.3	0.9	0.5	Not available	
ไม่มี	1,204.2	23.4	106.7	125.0	115.5	127.6	309.5	280.1	116.4	50 hours and over	
50 ชั่วโมงขึ้นไป	623.1	7.5	42.7	49.0	53.4	68.6	170.9	152.2	78.8	Available	
มี	0.4	-	-	-	0.2	-	0.1	0.1	-	Not available	
ไม่มี	622.8	7.5	42.7	49.0	53.3	68.6	170.8	152.1	78.8	Not available	

ตารางที่ 12 จำนวนผู้มีงานทำ จำแนกตามกลุ่มอายุ จำนวนชั่วโมงทำงานต่อสัปดาห์ การมีเวลาเหลือพอและต้องการทำงานเพิ่มขึ้น เพศ และเขตการปกครอง ภาคเหนือ (ต่อ)

TABLE 12 EMPLOYED PERSONS BY AGE GROUP, HOURS WORKED PER WEEK, AVAILABILITY FOR ADDITIONAL WORK, SEX AND AREA, NORTHERN REGION (Contd.)

ไตรมาสที่ 2/2559 : Quarter 2/2016

หน่วยเป็นพัน : in Thousands

จำนวนชั่วโมงทำงาน เพศ และ การมีเวลาเหลือพอ และต้องการทำงานเพิ่มขึ้น	รวม	ในเขตเทศบาล MUNICIPAL AREA									HOURS WORKED, SEX AND AVAILABILITY FOR ADDITIONAL WORK
		15-19	20-24	25-29	30-34	35-39	40-49	50-59	>= 60	TOTAL(MALE)	
ยอดรวม(ชาย)	2,159.2	50.2	151.7	200.9	193.9	210.6	512.7	552.0	287.2	287.2	Available
มี	16.2	0.6	1.2	0.9	1.7	1.8	3.9	4.1	2.0	2.0	Not available
ไม่มี	2,143.1	49.6	150.5	200.0	192.3	208.9	508.8	547.9	285.2	285.2	With job not work
มีงานประจำแต่ไม่ได้ทำงาน	25.8	-	0.9	1.5	1.6	1.7	6.2	9.4	4.3	4.3	Available
มี	1.8	-	-	0.1	0.2	-	0.8	0.8	0.0	0.0	Not available
ไม่มี	24.0	-	0.9	1.4	1.5	1.7	5.4	8.7	4.3	4.3	1-9 hours
1-9 ชั่วโมง	7.7	0.6	0.5	0.9	0.5	0.9	1.0	0.9	2.4	2.4	Available
มี	1.4	0.1	-	0.1	-	0.5	-	0.4	0.3	0.3	Not available
ไม่มี	6.3	0.5	0.5	0.8	0.5	0.4	1.0	0.5	2.1	2.1	10-19 hours
10-19 ชั่วโมง	41.0	4.0	1.2	2.6	2.9	2.4	10.0	10.3	7.6	7.6	Available
มี	1.8	0.1	0.1	-	0.2	-	0.8	0.2	0.3	0.3	Not available
ไม่มี	39.1	3.9	1.1	2.6	2.7	2.4	9.2	10.1	7.3	7.3	20-29 hours
20-29 ชั่วโมง	123.8	5.1	4.5	8.2	11.1	13.0	23.9	32.5	25.4	25.4	Available
มี	3.4	-	0.3	0.7	0.3	0.6	0.4	0.5	0.6	0.6	Not available
ไม่มี	120.4	5.1	4.2	7.5	10.8	12.4	23.5	32.0	24.9	24.9	30-34 hours
30-34 ชั่วโมง	122.8	4.2	5.1	7.5	6.4	7.6	27.9	39.4	24.7	24.7	Available
มี	2.8	0.3	0.2	-	0.1	0.2	0.6	1.0	0.5	0.5	Not available
ไม่มี	120.1	3.9	4.9	7.5	6.3	7.5	27.3	38.5	24.1	24.1	35-39 hours
35-39 ชั่วโมง	286.9	4.3	13.3	22.5	27.5	27.4	65.1	88.6	38.2	38.2	Available
มี	0.4	-	-	-	-	0.1	0.2	0.1	-	-	Not available
ไม่มี	286.5	4.3	13.3	22.5	27.5	27.2	64.9	88.6	38.2	38.2	40-49 hours
40-49 ชั่วโมง	993.9	24.1	86.2	111.2	94.9	101.4	239.3	229.3	107.6	107.6	Available
มี	3.5	0.1	0.6	-	0.6	0.4	0.8	0.9	0.1	0.1	Not available
ไม่มี	990.4	24.0	85.6	111.2	94.3	101.1	238.5	228.4	107.4	107.4	50 hours and over
50 ชั่วโมงขึ้นไป	557.5	7.8	40.0	46.5	49.0	56.2	139.4	141.6	77.0	77.0	Available
มี	1.2	-	-	-	0.3	-	0.4	0.4	0.2	0.2	Not available
ไม่มี	556.3	7.8	40.0	46.5	48.7	56.2	139.0	141.2	76.8	76.8	Not available

ตารางที่ 12 จำนวนผู้มีงานทำ จำแนกตามกลุ่มอายุ จำนวนชั่วโมงทำงานต่อสัปดาห์ การมีเวลาเหลือพอและต้องการทำงานเพิ่มขึ้น เขต และเขตการปกครอง ภาคเหนือ (ต่อ)

TABLE 12 EMPLOYED PERSONS BY AGE GROUP, HOURS WORKED PER WEEK, AVAILABILITY FOR ADDITIONAL WORK, SEX AND AREA, NORTHERN REGION (Contd.)

ไตรมาสที่ 2/2559 : Quarter 2/2016

หน่วยเป็นพัน : in Thousands

จำนวนชั่วโมงทำงาน เพศ และ การมีเวลาเหลือพอ และต้องการทำงานเพิ่มขึ้น	รวม	ในเขตเทศบาล MUNICIPAL AREA										HOURS WORKED, SEX AND AVAILABILITY FOR ADDITIONAL WORK
		15-19	20-24	25-29	30-34	35-39	40-49	50-59	>= 60	TOTAL(FEMALE)		
ยอดรวม(หญิง)	1,023.8	21.1	73.8	95.7	91.2	100.0	255.0	265.4	121.7	Available		
มี	4.3	0.4	-	-	0.8	0.2	1.0	1.2	0.7	Not available		
ไม่มี	1,019.5	20.7	73.8	95.7	90.5	99.8	253.9	264.2	121.0	With job not work		
มีงานประจำแต่ไม่ได้ทำงาน	10.6	-	0.1	0.8	1.2	0.7	2.3	4.6	0.9	Available		
มี	0.9	-	-	-	0.2	-	0.2	0.5	0.0	Not available		
ไม่มี	9.7	-	0.1	0.8	1.0	0.7	2.1	4.1	0.9	1-9 hours		
1-9 ชั่วโมง	3.5	0.6	-	-	0.5	0.5	0.3	0.6	1.0	Available		
มี	0.4	0.1	-	-	-	0.1	-	0.1	0.1	Not available		
ไม่มี	3.1	0.5	-	-	0.5	0.4	0.3	0.5	0.9	10-19 hours		
10-19 ชั่วโมง	21.3	1.3	0.7	1.5	1.3	0.6	6.9	6.1	2.8	Available		
มี	0.5	-	-	-	-	-	0.4	0.1	0.1	Not available		
ไม่มี	20.8	1.3	0.7	1.5	1.3	0.6	6.6	6.0	2.7	20-29 hours		
20-29 ชั่วโมง	62.7	1.7	2.2	4.2	4.8	5.3	13.2	19.0	12.4	Available		
มี	0.5	-	-	-	-	0.1	0.1	0.2	0.2	Not available		
ไม่มี	62.3	1.7	2.2	4.2	4.8	5.2	13.1	18.8	12.3	30-34 hours		
30-34 ชั่วโมง	58.7	1.8	2.6	3.4	3.4	3.0	14.1	20.1	10.5	Available		
มี	0.5	0.3	-	-	-	-	0.1	-	0.1	Not available		
ไม่มี	58.2	1.5	2.6	3.4	3.4	3.0	14.0	20.1	10.3	35-39 hours		
35-39 ชั่วโมง	141.4	2.7	8.2	11.7	15.2	15.1	31.8	41.1	15.8	Available		
มี	0.2	-	-	-	-	-	0.1	0.1	-	Not available		
ไม่มี	141.3	2.7	8.2	11.7	15.2	15.1	31.7	41.0	15.8	40-49 hours		
40-49 ชั่วโมง	453.5	9.4	35.8	52.5	43.1	46.8	118.0	102.8	45.2	Available		
มี	0.9	-	-	-	0.5	-	0.1	0.2	0.1	Not available		
ไม่มี	452.6	9.4	35.8	52.5	42.6	46.8	117.9	102.6	45.1	50 hours and over		
50 ชั่วโมงขึ้นไป	272.0	3.7	24.2	21.7	21.8	28.1	68.4	71.2	33.1	Available		
มี	0.4	-	-	-	0.2	-	0.1	0.1	-	Not available		
ไม่มี	271.7	3.7	24.2	21.7	21.7	28.1	68.3	71.1	33.1			

ตารางที่ 12 จำนวนผู้จ้างทำ จำแนกตามกลุ่มอายุ จำนวนชั่วโมงทำงานต่อสัปดาห์ การมีเวลาเหลือพอและต้องการทำงานเพิ่มขึ้น เพศ และเขตการปกครอง ภาคเหนือ (ต่อ)

TABLE 12 EMPLOYED PERSONS BY AGE GROUP, HOURS WORKED PER WEEK, AVAILABILITY FOR ADDITIONAL WORK, SEX AND AREA, NORTHERN REGION (Contd.)

จำนวนชั่วโมงทำงาน เพศ และ การมีเวลาเหลือพอ และต้องการทำงานเพิ่มขึ้น	นอกระบบเทศบาล NON-MUNICIPAL AREA										รวม	HOURS WORKED, SEX AND AVAILABILITY FOR ADDITIONAL WORK
	15-19	20-24	25-29	30-34	35-39	40-49	50-59	>= 60	TOTAL(MALE)			
ยอดรวม(ชาย)	72.1	184.7	197.7	198.9	215.7	496.9	540.6	356.4	356.4		Available	
มี	-	4.0	1.4	6.2	3.2	10.6	15.9	4.3	4.3		Not available	
ไม่มี	72.1	180.7	196.2	192.7	212.5	486.3	524.8	352.1	352.1		With job not work	
มีงานประจำแต่ไม่ได้ทำงาน	2.0	2.2	2.9	3.8	2.4	20.4	31.0	28.1	28.1		Available	
มี	-	0.6	-	0.8	-	2.4	5.4	1.0	1.0		Not available	
ไม่มี	2.0	1.6	2.9	3.0	2.4	18.0	25.6	27.1	27.1		19 hours	
1-9 ชั่วโมง	13.4	2.1	0.3	0.4	0.4	2.4	3.1	3.7	3.7		Available	
มี	2.2	0.8	-	-	-	1.0	0.3	-	-		Not available	
ไม่มี	11.3	2.1	0.3	0.4	0.4	1.4	2.8	3.7	3.7		10-19 hours	
10-19 ชั่วโมง	69.0	5.4	1.8	4.0	7.3	11.5	16.1	17.4	17.4		Available	
มี	6.6	-	0.5	1.6	-	2.2	1.2	1.1	1.1		Not available	
ไม่มี	62.4	5.4	1.3	2.4	7.3	9.3	14.9	16.3	16.3		20-29 hours	
20-29 ชั่วโมง	195.8	6.9	15.1	14.5	14.0	34.3	48.8	44.5	44.5		Available	
มี	9.0	1.7	-	0.7	1.6	2.4	2.7	-	-		Not available	
ไม่มี	186.8	6.9	15.1	13.9	12.4	32.0	46.1	44.5	44.5		30-34 hours	
30-34 ชั่วโมง	158.5	7.2	20.4	9.7	9.7	28.8	33.5	38.4	38.4		Available	
มี	5.6	-	0.5	0.4	0.4	0.5	2.4	1.4	1.4		Not available	
ไม่มี	152.8	7.2	19.9	9.4	9.3	28.2	31.1	37.0	37.0		35-39 hours	
35-39 ชั่วโมง	272.1	5.0	15.7	22.8	26.9	67.7	75.5	39.5	39.5		Available	
มี	0.2	-	-	-	-	0.2	-	-	-		Not available	
ไม่มี	271.9	5.0	15.7	22.8	26.9	67.5	75.5	39.5	39.5		40-49 hours	
40-49 ชั่วโมง	1,008.8	35.4	101.3	102.8	101.8	220.4	228.1	122.0	122.0		Available	
มี	11.5	-	0.4	2.8	1.0	1.9	3.8	0.8	0.8		Not available	
ไม่มี	997.3	35.4	100.9	100.0	100.8	218.6	224.2	121.3	121.3		50 hours and over	
50 ชั่วโมงขึ้นไป	452.5	8.2	40.3	40.8	53.2	111.3	104.6	62.7	62.7		Available	
มี	0.2	-	-	-	0.2	-	-	-	-		Not available	
ไม่มี	452.3	8.2	40.3	40.8	53.0	111.3	104.6	62.7	62.7			

ไตรมาสที่ 2/2559 : Quarter 2/2016

หน่วยเป็นพัน : In Thousands

ตารางที่ 12 จำนวนผู้มีงานทำ จำแนกตามกลุ่มอายุ จำนวนชั่วโมงทำงานต่อสัปดาห์ การมีเวลาเหลือพอและต้องการทำงานเพิ่มขึ้น เพศ และเขตการปกครอง ภาคเหนือ (ต่อ)

TABLE 12 EMPLOYED PERSONS BY AGE GROUP, HOURS WORKED PER WEEK, AVAILABILITY FOR ADDITIONAL WORK, SEX AND AREA, NORTHERN REGION (Contd.)

ไตรมาสที่ 2/2559 : Quarter 2/2016

หน่วยเป็นพัน : In Thousands

จำนวนชั่วโมงทำงาน เพศ และ การมีเวลาเหลือพอ และต้องการทำงานเพิ่มขึ้น	รวม	นอกระบบเทศบาล NON-MUNICIPAL AREA							HOURS WORKED, SEX AND AVAILABILITY FOR ADDITIONAL WORK
		15-19	20-24	25-29	30-34	35-39	40-49	50-59	
ยอดรวม(หญิง)	1,786.2	127.0	146.6	159.5	187.1	460.8	448.2	224.1	TOTAL(FEMALE)
มี	27.6	2.4	1.6	3.4	4.3	5.9	6.5	2.0	Available
ไม่มี	1,758.6	124.6	145.0	156.1	182.8	454.8	441.6	222.1	Not available
มีงานประจำแต่ไม่ได้ทำงาน	38.2	2.0	2.2	3.1	3.4	9.1	11.8	6.7	With job not work
มี	2.5	-	-	0.2	0.8	0.3	1.2	-	Available
ไม่มี	35.7	2.0	2.2	2.9	2.6	8.8	10.6	6.7	Not available
1-9 ชั่วโมง	13.9	0.7	1.0	0.2	0.4	2.3	5.1	1.5	1-9 hours
มี	2.2	0.7	-	-	-	0.4	0.7	0.5	Available
ไม่มี	11.7	-	1.0	0.2	0.4	1.9	4.4	1.0	Not available
10-19 ชั่วโมง	63.8	3.8	3.6	2.3	4.7	13.2	18.2	15.7	10-19 hours
มี	3.9	-	0.6	0.6	-	1.7	1.1	-	Available
ไม่มี	59.9	3.8	3.1	1.7	4.7	11.5	17.1	15.7	Not available
20-29 ชั่วโมง	162.8	2.3	7.2	11.9	15.4	40.2	43.3	31.3	20-29 hours
มี	6.8	0.9	-	0.4	2.0	1.7	1.1	0.7	Available
ไม่มี	156.0	2.3	7.2	11.6	13.4	38.5	42.2	30.6	Not available
30-34 ชั่วโมง	154.9	2.0	7.5	11.1	13.4	37.0	43.3	28.9	30-34 hours
มี	5.0	1.1	-	0.8	0.5	0.3	1.4	0.4	Available
ไม่มี	149.9	0.9	7.5	10.3	13.0	36.7	41.9	28.6	Not available
35-39 ชั่วโมง	244.1	4.1	24.2	25.6	27.3	63.5	67.3	22.5	35-39 hours
มี	1.5	-	-	0.7	-	0.4	0.5	-	Available
ไม่มี	242.6	4.1	24.2	24.9	27.3	63.2	66.8	22.5	Not available
40-49 ชั่วโมง	757.4	14.5	73.5	73.7	81.9	192.8	178.2	71.7	40-49 hours
มี	5.7	0.5	1.0	0.8	1.0	1.2	0.6	0.4	Available
ไม่มี	751.7	14.0	72.5	72.9	80.8	191.7	177.6	71.3	Not available
50 ชั่วโมงขึ้นไป	351.1	3.7	27.3	31.6	40.5	102.6	81.0	45.7	50 hours and over
มี	-	-	-	-	-	-	-	-	Available
ไม่มี	351.1	3.7	27.3	31.6	40.5	102.6	81.0	45.7	Not available

ตารางที่ 13 จำนวนผู้ว่างงาน ที่ทำงานทำ จำแนกตามระยะเวลาที่ทำงานทำ ระดับการศึกษาที่สำเร็จ ภาคเหนือ

TABLE 13 UNEMPLOYED PERSONS, SEEKING JOB BY DURATION OF SEEKING JOB, LEVEL OF EDUCATIONAL ATTAINMENT, NORTHERN REGION

ไตรมาสที่ 2/2559 : Quarter 2/2016

หน่วยเป็นคน : Person

ระดับการศึกษาที่สำเร็จ	ระยะเวลาที่ทำงานทำ							Duration of seeking job		LEVEL OF EDUCATIONAL ATTAINMENT
	< 1 เดือน	1 - 2.9 เดือน	3 - 5.9 เดือน	6 - 8.9 เดือน	9 - 11.9 เดือน	>=12 เดือน	ไม่ทราบ	TOTAL		
Total	Month	Months	Months	Months	Months	Months	Months	Unknown		
ยอดรวม	5,363	3,395	164	1,359	471	328	546		TOTAL	
ไม่มีการศึกษา	-	-	-	-	-	-	-	-	No education	
ต่ำกว่าประถมศึกษา	239	-	-	-	-	-	-	-	Less than Elementary	
ประถมศึกษา	1,001	-	-	-	-	-	-	-	Elementary	
มัธยมศึกษาตอนต้น	112	971	-	1,359	-	-	-	-	Lower Secondary	
มัธยมศึกษาตอนปลาย	-	141	164	-	-	234	-	-	Upper Secondary Level	
สายสามัญ	-	141	-	-	-	234	-	-	General/Academic	
สายอาชีพศึกษา	-	-	164	-	-	-	-	-	Vocational	
สายวิชาการศึกษา	-	-	-	-	-	-	-	-	Teacher Training	
อุดมศึกษา	4,012	2,283	-	-	471	93	546		Higher Level	
สายวิชาการ	2,193	128	-	-	471	93	546		Academic	
สายวิชาชีพ	1,818	2,068	-	-	-	-	-	-	Higher Technical Education	
สายวิชาการศึกษา	-	88	-	-	-	-	-	-	Teacher Training	
1/ อื่นๆ	-	-	-	-	-	-	-	-	1/ Others	
ไม่ทราบ	-	-	-	-	-	-	-	-	Unknown	

1/ รวมอาชีพระยะสั้น 1/ Including Short Course Vocational

ตารางที่ 13 จำนวนผู้ว่างงาน ที่ทำงานทำ จำแนกตามระยะเวลาที่ทำงานทำ ระดับการศึกษาที่สำเร็จ และเพศ ภาคเหนือ

TABLE 13 UNEMPLOYED PERSONS, SEEKING JOB BY DURATION OF SEEKING JOB, LEVEL OF EDUCATIONAL ATTAINMENT AND SEX, NORTHERN REGION

ไตรมาสที่ 2/2559 : Quarter 2/2016

หน่วยเป็นคน : Person

ระดับการศึกษาที่สำเร็จ	รวม	ระยะเวลาที่ทำงานทำ						Duration of seeking job		LEVEL OF EDUCATIONAL ATTAINMENT	
		< 1 เดือน	1 - 2.9 เดือน	3 - 5.9 เดือน	6 - 8.9 เดือน	9 - 11.9 เดือน	>=12 เดือน	ไม่ทราบ	Months	Months	Unknown
ชาย	6,976	4,404	1,938	164	-	471	-	-	-	-	MALE
ไม่มีการศึกษา	-	-	-	-	-	-	-	-	-	-	No education
ต่ำกว่าประถมศึกษา	239	239	-	-	-	-	-	-	-	-	Less than Elementary
ประถมศึกษา	1,001	1,001	-	-	-	-	-	-	-	-	Elementary
มัธยมศึกษาตอนต้น	513	-	513	-	-	-	-	-	-	-	Lower Secondary
มัธยมศึกษาตอนปลาย	164	-	-	164	-	-	-	-	-	-	Upper Secondary Level
สายสามัญ	-	-	-	-	-	-	-	-	-	-	General/Academic
สายอาชีพศึกษา	164	-	-	164	-	-	-	-	-	-	Vocational
สายวิชาการศึกษา	-	-	-	-	-	-	-	-	-	-	Teacher Training
อุดมศึกษา	5,059	3,164	1,425	-	-	471	-	-	-	-	Higher Level
สายวิชาการ	2,566	1,967	128	-	-	471	-	-	-	-	Academic
สายวิชาชีพ	2,493	1,196	1,297	-	-	-	-	-	-	-	Higher Technical Education
สายวิชาการศึกษา	-	-	-	-	-	-	-	-	-	-	Teacher Training
อื่นๆ	-	-	-	-	-	-	-	-	-	-	Others
ไม่ทราบ	-	-	-	-	-	-	-	-	-	-	Unknown
หญิง	4,650	960	1,458	-	1,359	-	328	-	-	546	FEMALE
ไม่มีการศึกษา	-	-	-	-	-	-	-	-	-	-	No education
ต่ำกว่าประถมศึกษา	-	-	-	-	-	-	-	-	-	-	Less than Elementary
ประถมศึกษา	-	-	-	-	-	-	-	-	-	-	Elementary
มัธยมศึกษาตอนต้น	1,929	112	458	-	1,359	-	-	-	-	-	Lower Secondary
มัธยมศึกษาตอนปลาย	375	-	141	-	-	-	234	-	-	-	Upper Secondary Level
สายสามัญ	375	-	141	-	-	-	234	-	-	-	General/Academic
สายอาชีพศึกษา	-	-	-	-	-	-	-	-	-	-	Vocational
สายวิชาการศึกษา	-	-	-	-	-	-	-	-	-	-	Teacher Training
อุดมศึกษา	2,346	848	859	-	-	-	93	-	-	546	Higher Level
สายวิชาการ	866	226	-	-	-	-	93	-	-	546	Academic
สายวิชาชีพ	1,393	622	771	-	-	-	-	-	-	-	Higher Technical Education
สายวิชาการศึกษา	88	-	88	-	-	-	-	-	-	-	Teacher Training
อื่นๆ	-	-	-	-	-	-	-	-	-	-	Others
ไม่ทราบ	-	-	-	-	-	-	-	-	-	-	Unknown

1/ รวมอาชีพระยะสั้น 1/ Including Short Course Vocational

ตารางที่ 13 จำนวนผู้ว่างงาน ที่หางานทำ จำนวนตามระยะเวลาที่หางานทำ ระดับการศึกษาที่สำเร็จ เพศ และเขตการปกครอง ภาคเหนือ (ต่อ)
 TABLE 13 UNEMPLOYED PERSONS, SEEKING JOB BY DURATION OF SEEKING JOB, LEVEL OF EDUCATIONAL ATTAINMENT, SEX AND AREA, NORTHERN REGION (Contd.)

ไตรมาสที่ 2/2559 : Quarter 2/2016

ในเขตเทศบาล MUNICIPAL AREA

ระดับการศึกษาที่สำเร็จ	ระยะเวลาที่หางานทำ Duration of seeking job							LEVEL OF EDUCATIONAL ATTAINMENT
	รวม	< 1 เดือน	1 - 2.9 เดือน	3 - 5.9 เดือน	6 - 8.9 เดือน	9 - 11.9 เดือน	>=12 เดือน	
Total	Month	Months	Months	Months	Months	Months	Months	Unknown
ยอดรวม	3,226	1,477	1,491	164	-	-	93	-
ชาย	1,667	518	986	164	-	-	-	-
ไม่มีการศึกษา	-	-	-	-	-	-	-	No education
ต่ำกว่าประถมศึกษา	-	-	-	-	-	-	-	Less than Elementary
ประถมศึกษา	-	-	-	-	-	-	-	Elementary
มัธยมศึกษาตอนต้น	356	-	356	-	-	-	-	Lower Secondary
มัธยมศึกษาตอนปลาย	164	-	-	164	-	-	-	Upper Secondary Level
สายสามัญ	-	-	-	-	-	-	-	General/Academic
สายอาชีพศึกษา	164	-	-	164	-	-	-	Vocational
สาขาการศึกษา	-	-	-	-	-	-	-	Teacher Training
อุดมศึกษา	1,148	518	630	-	-	-	-	Higher Level
สาขาวิชาการ	233	105	128	-	-	-	-	Academic
สาขาวิชาชีพ	915	413	502	-	-	-	-	Higher Technical Education
สาขาวิชาการศึกษา	-	-	-	-	-	-	-	Teacher Training
อื่น ๆ /	-	-	-	-	-	-	-	Others ^{1/}
ไม่ทราบ	-	-	-	-	-	-	-	Unknown
หญิง	1,559	960	506	-	-	-	93	FEMALE
ไม่มีการศึกษา	-	-	-	-	-	-	-	No education
ต่ำกว่าประถมศึกษา	-	-	-	-	-	-	-	Less than Elementary
ประถมศึกษา	-	-	-	-	-	-	-	Elementary
มัธยมศึกษาตอนต้น	112	112	-	-	-	-	-	Lower Secondary
มัธยมศึกษาตอนปลาย	141	-	141	-	-	-	-	Upper Secondary Level
สายสามัญ	141	-	141	-	-	-	-	General/Academic
สายอาชีพศึกษา	-	-	-	-	-	-	-	Vocational
สาขาการศึกษา	-	-	-	-	-	-	-	Teacher Training
อุดมศึกษา	1,306	848	364	-	-	-	93	Higher Level
สาขาวิชาการ	319	226	-	-	-	-	93	Academic
สาขาวิชาชีพ	988	622	276	-	-	-	-	Higher Technical Education
สาขาการศึกษา	88	-	88	-	-	-	-	Teacher Training
อื่น ๆ /	-	-	-	-	-	-	-	Others ^{1/}
ไม่ทราบ	-	-	-	-	-	-	-	Unknown

1/ รวมอาชีพระยะสั้น 1/ Including Short Course Vocational

ตารางที่ 13 จำนวนผู้ว่างงาน ที่ทำงานทำ จำแนกตามระยะเวลาที่หางานทำ ระดับการศึกษาที่สำเร็จ เพศ และเขตการปกครอง ภาคเหนือ (ต่อ)
TABLE 13 UNEMPLOYED PERSONS, SEEKING JOB BY DURATION OF SEEKING JOB, LEVEL OF EDUCATIONAL ATTAINMENT, SEX AND AREA, NORTHERN REGION (Contd.)

ระดับการศึกษาที่สำเร็จ	รวม	นอกเขตเทศบาล NON-MUNICIPAL AREA										LEVEL OF EDUCATIONAL ATTAINMENT
		ระยะเวลาที่ทำงานทำ Duration of seeking job										
		< 1 เดือน	1 - 2.9 เดือน	3 - 5.9 เดือน	6 - 8.9 เดือน	9 - 11.9 เดือน	>=12 เดือน	ไม่ทราบ	TOTAL			
Total	Month	Months	Months	Months	Months	Months	Unknown	546				
ยอดรวม	8401	3886	1904	-	1359	471	234	-	-	-	546	TOTAL
ชาย	5309	3886	952	-	-	471	-	-	-	-	-	MALE
ไม่มีการศึกษา	-	-	-	-	-	-	-	-	-	-	-	No education
ต่ำกว่าประถมศึกษา	239	239	-	-	-	-	-	-	-	-	-	Less than Elementary
ประถมศึกษา	1001	1001	-	-	-	-	-	-	-	-	-	Elementary
มัธยมศึกษาตอนต้น	157	-	157	-	-	-	-	-	-	-	-	Lower Secondary
มัธยมศึกษาตอนปลาย	-	-	-	-	-	-	-	-	-	-	-	Upper Secondary Level
สายสามัญ	-	-	-	-	-	-	-	-	-	-	-	General/Academic
สายอาชีพศึกษา	-	-	-	-	-	-	-	-	-	-	-	Vocational
สายวิชาการศึกษา	-	-	-	-	-	-	-	-	-	-	-	Teacher Training
อุดมศึกษา	3911	2646	795	-	-	471	-	-	-	-	-	Higher Level
สายวิชาการ	2333	1862	795	-	-	471	-	-	-	-	-	Academic
สายอาชีพ	1578	784	-	-	-	-	-	-	-	-	-	Higher Technical Education
สายวิชาการศึกษา	-	-	-	-	-	-	-	-	-	-	-	Teacher Training
อื่นๆ ^{1/}	-	-	-	-	-	-	-	-	-	-	-	Others ^{1/}
ไม่ทราบ	-	-	-	-	-	-	-	-	-	-	-	Unknown
หญิง	3092	-	952	-	1359	-	234	-	-	-	546	FEMALE
ไม่มีการศึกษา	-	-	-	-	-	-	-	-	-	-	-	No education
ต่ำกว่าประถมศึกษา	-	-	-	-	-	-	-	-	-	-	-	Less than Elementary
ประถมศึกษา	-	-	-	-	-	-	-	-	-	-	-	Elementary
มัธยมศึกษาตอนต้น	1817	-	458	-	1359	-	-	-	-	-	-	Lower Secondary
มัธยมศึกษาตอนปลาย	234	-	-	-	-	-	234	-	-	-	-	Upper Secondary Level
สายสามัญ	234	-	-	-	-	-	234	-	-	-	-	General/Academic
สายอาชีพศึกษา	-	-	-	-	-	-	-	-	-	-	-	Vocational
สายวิชาการศึกษา	-	-	-	-	-	-	-	-	-	-	-	Teacher Training
อุดมศึกษา	1041	-	494	-	-	-	-	-	-	-	546	Higher Level
สายวิชาการ	546	-	-	-	-	-	-	-	-	-	546	Academic
สายอาชีพ	494	-	494	-	-	-	-	-	-	-	-	Higher Technical Education
สายวิชาการศึกษา	-	-	-	-	-	-	-	-	-	-	-	Teacher Training
อื่นๆ ^{1/}	-	-	-	-	-	-	-	-	-	-	-	Others ^{1/}
ไม่ทราบ	-	-	-	-	-	-	-	-	-	-	-	Unknown

1/ รวมอาชีพระยะสั้น 1/ Including Short Course Vocational

ตารางที่ 14 จำนวนผู้ว่างงานที่เคยทำงานมาก่อน จำนวนตามอาชีพที่ทำครั้งสุดท้าย อุตสาหกรรมที่ทำครั้งสุดท้าย ภาคเหนือ
TABLE 14 UNEMPLOYED PERSONS, EVER WORKED BY LAST OCCUPATION, LAST INDUSTRY, NORTHERN REGION

หน่วยเป็นคน : Person

อาชีพที่ทำครั้งสุดท้าย	อุตสาหกรรมที่ทำครั้งสุดท้าย Last Industry										รวม	LAST OCCUPATION	
	เกษตรกรรม และการประมง Agriculture	การป่าไม้ เหมืองแร่ และเหมืองหิน Mining	การทำ เหมืองแร่ และเหมืองหิน Mining	การผลิต Manu- facturing	ไฟฟ้า ก๊าซ ไอน้ำระบบปรับ อากาศ Electricity	จัดหน้า บำบัดน้ำเสีย และปะปา Water supply sewerage, waste	การก่อสร้าง Construction	การขนส่ง การขนส่ง การขนส่ง Transportation	การขนส่ง และ ยานที่เดินเท้า Transportation and storage	ที่พักแรมและ บริการด้านอาหาร Accommodation and food service			ข้อมูลข่าวสาร และการสื่อสาร Information and communication
ยอดรวม	28,034	9,722	-	3,847	-	-	3,654	6,910	-	1,706	-	49	TOTAL
1. ผู้จัดการ ข้าราชการระดับอาวุโส และผู้บัญชาการ	481	-	-	481	-	-	-	-	-	-	-	-	1. managers, senior officials and Legislators
2. ผู้ประกอบวิชาชีพด้านต่างๆ	120	-	-	-	-	103	-	-	-	-	-	-	2. Professionals
3. เจ้าหน้าที่เทคนิคและผู้ประกอบวิชาชีพ ที่เกี่ยวข้องกันด้านต่างๆ	1,258	-	-	475	-	-	-	-	-	-	-	-	3. Technicians and associate professionals
4. เสมียน	2,192	-	-	174	-	-	1,535	-	234	-	49	49	4. Clerks
5. พนักงานบริการและผู้จำหน่ายสินค้า	4,547	-	-	-	-	-	3,173	-	989	-	-	-	5. Service workers and sell goods
6. ผู้ปฏิบัติงานที่มีฝีมือในด้านการเกษตร ป่าไม้ และประมง	2,449	2,166	-	-	-	-	-	-	-	-	-	-	6. Skilled agricultural, forest and fishery workers
7.ช่างฝีมือ และผู้ปฏิบัติงานที่เกี่ยวข้อง	4,355	-	-	1,780	-	2,199	-	-	377	-	-	-	7. Craft and associate professionals
8. ผู้ควบคุมเครื่องจักรโรงงานและเครื่องจักร และผู้ปฏิบัติงานด้านการประกอบ	2,555	1,790	-	476	-	-	289	-	-	-	-	-	8. Plant and machine controllers and assemblers
9. ผู้ประกอบอาชีพงานพื้นฐาน	10,076	5,766	-	461	-	1,352	1,914	-	106	-	-	-	9. Elementary occupations
10. คนงานซึ่งมีตำแหน่งที่ไม่หมวดอื่น	-	-	-	-	-	-	-	-	-	-	-	-	10. Workers not classifiable by occupation

ตารางที่ 14 จำนวนผู้ว่างงาน ที่เคยทำงานมาก่อน จำแนกตามอาชีพที่ทำงานครั้งสุดท้าย อุตสาหกรรมที่ทำงานครั้งสุดท้าย ภาคเหนือ (ต่อ)

TABLE 14 UNEMPLOYED PERSONS, EVER WORKED BY LAST OCCUPATION, LAST INDUSTRY, NORTHERN REGION (Contd.)

ไตรมาสที่ 2/2559 : Quarter 2/2016 หน่วยเป็นคน : Person

อาชีพที่ทำงานครั้งสุดท้าย	อุตสาหกรรมที่ทำงานครั้งสุดท้าย (ต่อ) Last Industry (Contd.)										LAST OCCUPATION
	กิจกรรมอสังหาริมทรัพย์ Real estate activities	กิจกรรมทางวิชาชีพ วิทยุและเทคนิค Professional/scientific technical activities	การบริหารสนับสนุน และป้องกันประเทศ Administrative support service activities	การบริหารราชการ ป้องกันประเทศ Public admin- istration defence	การศึกษา การศึกษา Education	กิจกรรมด้านสุขภาพ และสังคมสงเคราะห์ Health and social work	ศิลปะ ความบันเทิง และนันทนาการ Art, entertainment and leisure	บริการ ด้านอื่นๆ Other service	งานในครัวเรือน ส่วนบุคคล Activities of household	กิจกรรมของ อีเทอร์เน็ต Extra-territorial	
ยอดรวม	-	-	607	18	924	367	-	229	-	-	TOTAL
1. ผู้จัดการ ข้าราชการระดับอาวุโส และผู้บัญญัติกฎหมาย	-	-	-	-	-	-	-	-	-	-	1. managers, senior officials and Legislators
2. ผู้ประกอบวิชาชีพด้านต่างๆ	-	-	-	18	-	-	-	-	-	-	2. Professionals
3. เจ้าหน้าที่เทคนิคและผู้ประกอบวิชาชีพที่เกี่ยวข้องกับด้านต่างๆ	-	-	-	-	783	-	-	-	-	-	3. Technicians and associate professionals
4. เสมียน	-	-	115	-	-	84	-	-	-	-	4. Clerks
5. พนักงานบริการและผู้จำหน่ายสินค้า	-	-	157	-	141	-	-	87	-	-	5. Service workers and sell goods workers
6. ผู้ปฏิบัติงานที่มีฝีมือในด้านการเกษตร ป่าไม้ และประมง	-	-	-	-	-	282	-	-	-	-	6. Skilled agricultural, forest and fishery workers
7. ช่างฝีมือ และผู้ปฏิบัติงานที่เกี่ยวข้อง	-	-	-	-	-	-	-	-	-	-	7. Craft and associate professionals
8. ผู้ควบคุมเครื่องจักรโรงงานและเครื่องจักร และผู้ปฏิบัติงานด้านภาคประกอบ	-	-	-	-	-	-	-	-	-	-	8. Plant and machine controllers and assemblers
9. ผู้ประกอบอาชีพงานพื้นฐาน	-	-	335	-	-	-	-	-	142	-	9. Elementary occupations
10. คนงานซึ่งมีค่าจ้างไม่แน่นอน	-	-	-	-	-	-	-	-	-	-	10. Workers not classifiable by occupation

ตารางที่ 14 จำนวนผู้ว่างงาน ที่เคยทำงานก่อน จินแนมตามอาชีพที่ทำงานครั้งสุดท้าย อุตสาหกรรมที่ทำงานครั้งสุดท้าย และเพศ ภาคเหนือ
TABLE 14 UNEMPLOYED PERSONS, EVER WORKED BY LAST OCCUPATION, LAST INDUSTRY AND SEX, NORTHERN REGION

อาชีพที่ทำงานครั้งสุดท้าย	อุตสาหกรรมที่ทำงานครั้งสุดท้าย										รวม	MALE
	เกษตรกรรม และการปศุสัตว์ และป่าไม้	เหมืองแร่ และเหมืองหิน	การถลุง แร่	ไฟฟ้า ก๊าซ ไอน้ำระบบรับ อากาศ	การบริการ และที่พัก	การก่อสร้าง	อุตสาหกรรม การขนส่ง การขนส่ง การขนส่ง	การขนส่ง และ สถานที่เก็บ การขนส่ง	ที่พักแและ บริการด้านอาหาร Accommodation and food service	ข้อมูลข่าวสาร และการสื่อสาร Information and communication		
Total	3,538	3,067	2,243	2,968	2,243	49	478	49	49	49	49	49
ชาย	13,118	3,067	2,243	2,968	2,243	49	478	49	49	49	49	49
1. ผู้จัดการ ข้าราชการระดับอาวุโส และผู้บริหารอาวุโส	481	481	-	-	-	-	-	-	-	-	-	-
2. ผู้ประกอบการระดับต่าง ๆ	103	-	-	103	-	-	-	-	-	-	-	-
3. เจ้าหน้าที่เทคนิคและผู้ประกอบการวิชาชีพ ที่เกี่ยวข้องกันด้านต่าง ๆ	174	174	-	-	-	-	-	-	-	-	-	-
4. เหมเยน	168	-	-	-	119	-	-	-	-	-	49	4. Clerks
5. พนักงานบริการและผู้จำหน่ายสินค้า	1,944	-	-	-	1,685	-	-	101	-	-	-	5. Service workers and sell goods
6. ผู้ปฏิบัติงานที่มีอยู่ในด้านการเกษตร ป่าไม้ และปศุสัตว์	282	-	-	-	-	-	-	-	-	-	-	6. Skilled agricultural forest and fishery workers
7. ช่างฝีมือ และผู้ปฏิบัติงานที่เกี่ยวข้อง	4,196	-	-	2,111	-	-	-	377	-	-	-	7. Craft and associate professionals
8. ผู้ควบคุมเครื่องจักรโรงงานและเครื่องจักร และผู้ปฏิบัติงานด้านการประกอบ	2,555	1,790	-	-	289	-	-	-	-	-	-	8. Plant and machine controllers and assemblers
9. ผู้ประกอบการอาชีพทั้งหมด	3,215	1,748	-	755	150	-	-	-	-	-	-	9. Elementary occupations
10. คนงานซึ่งมิได้จำแนกไว้ในหมวดอื่น	14,916	6,184	-	686	4,668	-	-	1,229	-	-	-	10. Workers not classifiable by occupation
หญิง	-	-	-	-	-	-	-	-	-	-	-	FEMALE
1. ผู้จัดการ ข้าราชการระดับอาวุโส และผู้บริหารอาวุโส	-	-	-	-	-	-	-	-	-	-	-	1. managers, senior officials and Legislators
2. ผู้ประกอบการระดับต่าง ๆ	18	-	-	-	-	-	-	-	-	-	-	2. Professionals
3. เจ้าหน้าที่เทคนิคและผู้ประกอบการวิชาชีพ ที่เกี่ยวข้องกันด้านต่าง ๆ	1,083	301	-	-	-	-	-	-	-	-	-	3. Technicians and associate professionals
4. เหมเยน	2,025	174	-	-	1,417	-	-	234	-	-	-	4. Clerks
5. พนักงานบริการและผู้จำหน่ายสินค้า	2,604	-	-	-	1,487	-	-	888	-	-	-	5. Service workers and sell goods
6. ผู้ปฏิบัติงานที่มีอยู่ในด้านการเกษตร ป่าไม้ และปศุสัตว์	2,166	-	-	-	-	-	-	-	-	-	-	6. Skilled agricultural forest and fishery workers
7. ช่างฝีมือ และผู้ปฏิบัติงานที่เกี่ยวข้อง	160	-	-	88	-	-	-	-	-	-	-	7. Craft and associate professionals
8. ผู้ควบคุมเครื่องจักรโรงงานและเครื่องจักร และผู้ปฏิบัติงานด้านการประกอบ	-	-	-	-	-	-	-	-	-	-	-	8. Plant and machine controllers and assemblers
9. ผู้ประกอบการทั้งหมด	6,861	4,018	-	598	1,764	-	-	106	-	-	-	9. Elementary occupations
10. คนงานซึ่งมิได้จำแนกไว้ในหมวดอื่น	-	-	-	-	-	-	-	-	-	-	-	10. Workers not classifiable by occupation

ตารางที่ 14 จำนวนผู้ว่างงาน ที่เคยทำงานมาก่อน จำนวนคนเอาชีพที่ทำงานครั้งสุดท้าย อุตสาหกรรมที่ทำงานครั้งสุดท้าย และเพศ ภาคเหนือ (ต่อ)
 TABLE 14 UNEMPLOYED PERSONS, EVER WORKED BY LAST OCCUPATION, LAST INDUSTRY AND SEX , NORTHERN REGION (Contd.)

อาชีพที่ทำงานครั้งสุดท้าย	อุตสาหกรรมที่ทำงานครั้งสุดท้าย (ต่อ)										ไม่ทราบ	LAST OCCUPATION			
	กิจกรรมอสังหาริมทรัพย์ Real estate activities	กิจกรรมทางวิชาชีพ วิทยาศาสตร์และเทคนิค Professional, scientific and technical activities	การบริหารสนับสนุนและรับส่งประเภท Administrative and support service activities	การบริหารราชการ pública Public administration	การศึกษา Education	กิจกรรมด้านสุขภาพ งานสังคมสงเคราะห์ Health and social work	ศิลปะ ความบันเทิง และนันทนาการ Art, entertainment and recreation	บริการด้านอื่นๆ Other service	งานในครัวเรือนส่วนบุคคล Activities of household	กิจกรรมขององค์กร Extra-territorial					
ชาย				493					282						MALE
1. ผู้จัดการ ข้าราชการระดับอาวุโส และผู้บัญชาการหน่วยรบ	-	-	-	-	-	-	-	-	-	-	-	-	-	-	1. managers, senior officials and Legislators
2. ผู้ประกอบการวิชาชีพด้านต่างๆ	-	-	-	-	-	-	-	-	-	-	-	-	-	-	2. Professionals
3. เจ้าหน้าที่เทคนิคและผู้ประกอบการวิชาชีพที่เกี่ยวข้องกันด้านต่างๆ	-	-	-	-	-	-	-	-	-	-	-	-	-	-	3. Technicians and associate professionals
4. เสมียน	-	-	-	-	-	-	-	-	-	-	-	-	-	-	4. Clerks
5. พนักงานบริการและผู้จำหน่ายสินค้า	-	-	-	157	-	-	-	-	-	-	-	-	-	-	5. Service workers and sell goods
6. ผู้ปฏิบัติงานที่มีมือในด้านเกษตร ป่าไม้ และประมง	-	-	-	-	-	-	-	-	282	-	-	-	-	-	6. Skilled agricultural forest and fishery workers
7. ช่างฝีมือ และผู้ปฏิบัติงานที่เกี่ยวข้อง	-	-	-	-	-	-	-	-	-	-	-	-	-	-	7. Craft and associate professionals
8. ผู้ควบคุมเครื่องจักรโรงงานและเครื่องจักรและผู้ปฏิบัติงานด้านการประกอบ	-	-	-	-	-	-	-	-	-	-	-	-	-	-	8. Plant and machine controllers and assemblers
9. ผู้ประกอบการเชิงงานพื้นฐาน	-	-	-	335	-	-	-	-	-	-	-	-	-	-	9. Elementary occupations
10. คนงานซึ่งไม่ได้จำแนกไว้ในหมวดอื่น	-	-	-	115	18	-	-	-	84	-	-	-	-	-	10. Workers not classifiable by occupation
หญิง															FEMALE
1. ผู้จัดการ ข้าราชการระดับอาวุโส และผู้บัญชาการหน่วยรบ	-	-	-	-	-	-	-	-	-	-	-	-	-	-	1. managers, senior officials and Legislators
2. ผู้ประกอบการวิชาชีพด้านต่างๆ	-	-	-	-	18	-	-	-	-	-	-	-	-	-	2. Professionals
3. เจ้าหน้าที่เทคนิคและผู้ประกอบการวิชาชีพที่เกี่ยวข้องกันด้านต่างๆ	-	-	-	-	-	-	-	-	-	783	-	-	-	-	3. Technicians and associate professionals
4. เสมียน	-	-	-	115	-	-	-	-	84	-	-	-	-	-	4. Clerks
5. พนักงานบริการและผู้จำหน่ายสินค้า	-	-	-	-	-	-	-	-	-	141	-	-	-	-	5. Service workers and sell goods
6. ผู้ปฏิบัติงานที่มีมือในด้านเกษตร ป่าไม้ และประมง	-	-	-	-	-	-	-	-	-	-	-	-	-	-	6. Skilled agricultural forest and fishery workers
7. ช่างฝีมือ และผู้ปฏิบัติงานที่เกี่ยวข้อง	-	-	-	-	-	-	-	-	-	-	-	-	-	-	7. Craft and associate professionals
8. ผู้ควบคุมเครื่องจักรโรงงานและเครื่องจักรและผู้ปฏิบัติงานด้านการประกอบ	-	-	-	-	-	-	-	-	-	-	-	-	-	-	8. Plant and machine controllers and assemblers
9. ผู้ประกอบการเชิงงานพื้นฐาน	-	-	-	-	-	-	-	-	-	-	-	-	-	-	9. Elementary occupations
10. คนงานซึ่งไม่ได้จำแนกไว้ในหมวดอื่น	-	-	-	-	-	-	-	-	-	-	-	-	-	-	10. Workers not classifiable by occupation

ตารางที่ 14 จำนวนผู้ว่างงาน ที่เคยทำงานมาก่อน จำนวนตามอาชีพที่ทำงานครั้งสุดท้าย อุตสาหกรรมที่ทำงานครั้งสุดท้าย เพศ และเขตภาคกลาง ภาคเหนือ (ต่อ)

TABLE 14 UNEMPLOYED PERSONS, EVER WORKED BY LAST OCCUPATION, LAST INDUSTRY, SEX AND AREA, NORTHERN REGION (Contd.)

หน่วยนับ : Person

ไตรมาสที่ 2/2559 : Quarter 2/2016

อาชีพที่ทำงานครั้งสุดท้าย	อุตสาหกรรมที่ทำงานครั้งสุดท้าย										LAST OCCUPATION
	รวม	เกษตรกรรม การป่าไม้ และการประมง	การทำเหมืองแร่ และเหมืองหิน	การผลิต ไฟฟ้า ก๊าซ ไอน้ำระบบปรับอากาศ	การจัดการน้ำ บำบัดน้ำเสีย และบำบัดน้ำ	การก่อสร้าง	การขนส่ง การขนส่ง การขนส่งทางบก	การขนส่ง และ สถานที่เก็บสินค้า	ที่พักแและ บริการด้านอาหาร	ข้อมูลข่าวสาร และการสื่อสาร	
Total	Agriculture	Mining	Manufacturing	Electricity	Water supply sewerage, waste	Construction	Transport, storage and storage	Accommodation and food service	Information and communication	Financial intermedation	TOTAL
ยอดรวม	11,963	2,980	-	2,910	-	1,300	3,277	666	-	49	TOTAL
ชาย	5,831	818	-	2,129	-	1,072	950	478	-	49	MALE
1. ผู้จัดการ ข้าราชการระดับอาวุโส และผู้บังคับผู้ใต้กฎหมาย	-	-	-	-	-	-	-	-	-	-	1. managers, senior officials and Legislators
2. ผู้ประกอบวิชาชีพด้านต่างๆ	103	-	-	-	-	103	-	-	-	-	2. Professionals
3. เจ้าหน้าที่เทคนิคและผู้ประกอบวิชาชีพ ที่เกี่ยวข้องกับด้านต่างๆ	174	-	-	174	-	-	-	-	-	-	3. Technicians and associate professionals
4. เจ้าหน้าที่	168	-	-	-	-	-	119	-	-	49	4. Clerks
5. พนักงานบริการและผู้จำหน่ายสินค้า	493	-	-	-	-	-	392	101	-	-	5. Service workers and sell goods
6. ผู้ปฏิบัติงานที่มีฝีมือในด้านการเกษตร ป่าไม้ และประมง	-	-	-	-	-	-	-	-	-	-	6. Skilled agricultural forest and fishery workers
7. ช่างฝีมือ และผู้ปฏิบัติงานที่เกี่ยวข้อง และเป็นผู้ปฏิบัติงานด้านโรงงานและเครื่องจักร	2,598	-	-	1,252	-	969	-	377	-	-	7. Craft and associate professionals
8. ผู้ควบคุมเครื่องจักรโรงงานและเครื่องจักร และผู้ปฏิบัติงานด้านการประกอบ	765	-	-	476	-	-	289	-	-	-	8. Plant and machine controllers and assemblers
9. ผู้ประกอบอาชีพงานพื้นฐาน	1,530	818	-	227	-	-	150	-	-	-	9. Elementary occupations
10. คนงานซึ่งมีจำนวนที่ไม่สามารถ ระบุอาชีพได้	-	-	-	-	-	-	-	-	-	-	10. Workers not classifiable by occupation

ตารางที่ 14 จำนวนผู้ว่างงาน ที่เคยทำงานมาก่อน จำแนกตามอาชีพที่ทำงานครั้งสุดท้าย อุตสาหกรรมที่ทำงานครั้งสุดท้าย เพศ และเขตภาคกลาง ภาคเหนือ (ต่อ)

TABLE 14 UNEMPLOYED PERSONS, EVER WORKED BY LAST OCCUPATION, LAST INDUSTRY, SEX AND AREA, NORTHERN REGION (Contd.)

ไตรมาสที่ 2/2559 : Quarter 2/2016

อาชีพที่ทำงานครั้งสุดท้าย	อุตสาหกรรมที่ทำงานครั้งสุดท้าย										LAST OCCUPATION
	รวม	เกษตรกรรม การป่าไม้ และการประมง	การทำเหมืองแร่ และเหมืองหิน	การผลิต ไฟฟ้า ก๊าซ ไอน้ำระบบปรับอากาศ	การจัดการน้ำ บ้านดินเสีย และประปา	การก่อสร้าง	การขนส่ง การขนส่ง การขนส่งทางบก	การขนส่ง และ สถานที่เก็บสินค้า	ที่พักแรมและ บริการด้านอาหาร	ข้อมูลข่าวสาร และการสื่อสาร	
Total	Agriculture	Mining	Electricity	Water supply	Construction	Transport, storage	Transportation	Accommodation	Information	Financial	Intermediation
หญิง	6,132	2,162	780	-	228	2,327	-	189	-	-	FEMALE
1. ผู้จัดการ ข้าราชการระดับอาวุโส และผู้บังคับบัญชาทุกระดับ	-	-	-	-	-	-	-	-	-	-	1. managers, senior officials and Legislators
2. ผู้ประกอบวิชาชีพด้านต่างๆ	18	-	-	-	-	-	-	-	-	-	2. Professionals
3. เจ้าหน้าที่เทคนิคและผู้ประกอบวิชาชีพ ที่เกี่ยวข้องทั้งด้านต่าง ๆ	301	-	301	-	-	-	-	-	-	-	3. Technicians and associate professionals
4. เสมียน	1,790	-	174	-	-	1,417	-	-	-	-	4. Clerks
5. พนักงานบริการและผู้จำหน่ายสินค้า	1,221	-	-	-	-	911	-	82	-	-	5. Service workers and sell goods
6. ผู้ปฏิบัติงานที่มีฝีมือในด้านการเกษตร ป่าไม้ และประมง	768	768	-	-	-	-	-	-	-	-	6. Skilled agricultural forest and fishery workers
7. ช่างฝีมือ และผู้ปฏิบัติงานที่เกี่ยวข้อง และผู้ปฏิบัติงานด้านการประกอบ	160	-	71	-	88	-	-	-	-	-	7. Craft and associate professionals
8. ผู้ควบคุมเครื่องจักรโรงงานและเครื่องจักร และผู้ปฏิบัติงานด้านการประกอบ	-	-	-	-	-	-	-	-	-	-	8. Plant and machine controllers and assemblers
9. ผู้ประกอบอาชีพงานพื้นฐาน	1,874	1,394	234	-	140	-	-	106	-	-	9. Elementary occupations
10. คนงานซึ่งมิได้จำแนกไว้ในหมวดอื่น	-	-	-	-	-	-	-	-	-	-	10. Workers not classifiable by occupation

ตารางที่ 14 จำนวนผู้ว่างงาน ที่เคยทำงานมาก่อน จำแนกตามอาชีพที่ครั้งสุดท้าย อุตสาหกรรมที่ครั้งสุดท้าย เพศ และเขตภาคกลาง ภาคเหนือ (ต่อ)

TABLE 14 UNEMPLOYED PERSONS, EVER WORKED BY LAST OCCUPATION, LAST INDUSTRY, SEX AND AREA, NORTHERN REGION (Contd.)

อาชีพที่ครั้งสุดท้าย	อุตสาหกรรมที่ครั้งสุดท้าย (ต่อ) Last Industry (Contd.)										ไม่ทราบ	กิจกรรมขององค์กร Extra-territorial	งานในครัวเรือน ส่วนบุคคล Activities of household	LAST OCCUPATION
	MUNICIPAL AREA													
	กิจกรรม อสังหาริมทรัพย์ Real estate activities	กิจกรรมทางวิชาชีพ วิทยาศาสตร์และเทคนิค Professional, scientific and technical activities	การบริหารราชการ และป้องกันประเทศ Public administration and defence	การบริการราชการ และป้องกันประเทศ Public administration and defence	การศึกษา Education	กิจการด้านสุขภาพ และสังคมสงเคราะห์ Health and social work	ศิลปะ ความบันเทิง และนันทนาการ Art, entertainment and recreation	บริการด้านอื่นๆ Other service	กิจการอื่น ๆ	ไม่ทราบ				
ยอดรวม ชาย	-	-	450	18	141	84	-	-	87	-	-	-	TOTAL	
1. ผู้จัดการ ข้าราชการระดับอาวุโส และผู้ปฏิบัติงานนาย	-	-	335	-	-	-	-	-	-	-	-	-	1. managers, senior officials and Legislators	
2. ผู้ประกอบการวิชาชีพต่างๆ	-	-	-	-	-	-	-	-	-	-	-	-	2. Professionals	
3. เจ้าหน้าที่เทคนิคและผู้ประกอบการวิชาชีพ ที่เกี่ยวข้องกันด้านต่างๆ	-	-	-	-	-	-	-	-	-	-	-	-	3. Technicians and associate professionals	
4. เสมียน	-	-	-	-	-	-	-	-	-	-	-	-	4. Clerks	
5. พนักงานบริการและผู้จำหน่ายสินค้า	-	-	-	-	-	-	-	-	-	-	-	-	5. Service workers and sell goods workers	
6. ผู้ปฏิบัติงานที่มีชื่อในด้านการเกษตร ป่าไม้ และประมง	-	-	-	-	-	-	-	-	-	-	-	-	6. Skilled agricultural forest and fishery workers	
7. ช่างฝีมือ และผู้ปฏิบัติงานที่เกี่ยวข้อง	-	-	-	-	-	-	-	-	-	-	-	-	7. Craft and associate professionals	
8. ผู้ควบคุมเครื่องจักรโรงงานและเครื่องจักร และผู้ปฏิบัติงานด้านการประกอบ	-	-	-	-	-	-	-	-	-	-	-	-	8. Plant and machine controllers and assemblers	
9. ผู้ประกอบการเชิงพาณิชย์พื้นฐาน	-	-	335	-	-	-	-	-	-	-	-	-	9. Elementary occupations	
10. คนงานซึ่งมีชื่อจำแนกไว้ในหมวดอื่น	-	-	-	-	-	-	-	-	-	-	-	-	10. Workers not classifiable by occupation	

ตารางที่ 14 จำนวนผู้ว่างงาน ที่เคยทำงานมาก่อน จำแนกตามอาชีพที่ครั้งสุดท้าย อุตสาหกรรมที่ครั้งสุดท้าย เพศ และเขตภาคกลาง ภาคเหนือ (ต่อ)

TABLE 14 UNEMPLOYED PERSONS, EVER WORKED BY LAST OCCUPATION, LAST INDUSTRY, SEX AND AREA, NORTHERN REGION (Contd.)

ไตรมาสที่ 2/2559 : Quarter 2/2016

อาชีพที่ครั้งสุดท้าย	อุตสาหกรรมที่ครั้งสุดท้าย (ต่อ) Last Industry (Contd.)										ไม่ทราบ	LAST OCCUPATION
	กิจกรรมอสังหาริมทรัพย์ Real estate activities	กิจกรรมทางวิชาชีพ วิทยาศาสตร์และเทคนิค Professional, scientific and technical activities	การบริหารราชการและป้องกันประเทศ Administrative and support service activities	การบริหารราชการท้องถิ่นและป้องกันประเทศ Public administration and defence	การศึกษา Education	งานด้านสุขภาพและสังคม Health and social work	งานบันเทิงและนันทนาการ Art, entertainment and recreation	บริการด้านอื่นๆ Other service	งานในครัวเรือน Activities of household	กิจกรรมขององค์กร Extra-territorial		
หญิง	-	-	-	115	18	141	84	-	87	-	-	FEMALE
1. ผู้จัดการ ข้าราชการระดับอาวุโสและผู้ปฏิบัติงาน	-	-	-	-	-	-	-	-	-	-	-	1. managers, senior officials and legislators
2. ผู้ประกอบวิชาชีพด้านต่างๆ	-	-	-	-	18	-	-	-	-	-	-	2. Professionals
3. เจ้าหน้าที่เทคนิคและผู้ประกอบวิชาชีพที่เกี่ยวข้องกันต่างๆ	-	-	-	-	-	-	-	-	-	-	-	3. Technicians and associate professionals
4. เสมียน	-	-	-	115	-	-	84	-	-	-	-	4. Clerks
5. พนักงานบริการและผู้จำหน่ายสินค้า	-	-	-	-	-	141	-	-	87	-	-	5. Service workers and sell goods
6. ผู้ปฏิบัติงานที่มีอยู่ในด้านการเกษตร ป่าไม้ และประมง	-	-	-	-	-	-	-	-	-	-	-	6. Skilled agricultural forest and fishery workers
7. ช่างฝีมือ และผู้ปฏิบัติงานที่เกี่ยวข้อง	-	-	-	-	-	-	-	-	-	-	-	7. Craft and associate professionals
8. ผู้ควบคุมเครื่องจักรโรงงานและเครื่องจักรและผู้ปฏิบัติงานด้านการประกอบ	-	-	-	-	-	-	-	-	-	-	-	8. Plant and machine controllers and assemblers
9. ผู้ประกอบอาชีพงานพื้นฐาน	-	-	-	-	-	-	-	-	-	-	-	9. Elementary occupations
10. คนงานซึ่งไม่ได้จำแนกไว้ในหมวดอื่น	-	-	-	-	-	-	-	-	-	-	-	10. Workers not classifiable by occupation

ตารางที่ 14 จำนวนผู้ว่างงาน ที่เคยทำงานมาก่อน จำนวนตามอาชีพที่ทำครั้งสุดท้าย อุตสาหกรรมที่ทำครั้งสุดท้าย เพศ และเขตการปกครอง ภาคเหนือ (ต่อ)

TABLE 14 UNEMPLOYED PERSONS, EVER WORKED BY LAST OCCUPATION, LAST INDUSTRY SEX AND AREA, NORTHERN REGION (Contd.)

อาชีพที่ทำครั้งสุดท้าย	นอตเชิงเทศบาล NON-MUNICIPAL AREA										รวม	LAST OCCUPATION
	อุตสาหกรรม					อุตสาหกรรมที่ทำครั้งสุดท้าย						
	การปลูก และกรปรมง	การทำ เหมืองแร่ และเหมืองหิน	การผลิต	ไฟฟ้า ก๊าซ ไอน้ำระบบรับ	การจัดหา น้ำประปา และประปา	การก่อสร้าง	การขนส่ง การขนถ่าย	การขนส่ง และ สถานที่เก็บสินค้า	ที่พักแและ บริการด้านอาหาร	ข้อมูลข่าวสาร และการสื่อสาร		
Agriculture	Mining	Manufacturing	Electricity	Water supply sewerage, waste	Construction	Transport, storage	Transportation	Accommodation	Information	Financial	Intermedation	
ยอดรวม	6,742	-	938	-	-	2,354	3,633	-	1,040	-	-	TOTAL
ชาย	2,720	-	938	-	-	1,896	1,293	-	-	-	-	MALE
1. ผู้จัดการ ข้าราชการระดับอาวุโส และผู้บัญชาการ	-	-	481	-	-	-	-	-	-	-	-	1. managers, senior officials and Legislators
2. ผู้ประกอบอาชีพที่ต่าง ๆ	-	-	-	-	-	-	-	-	-	-	-	2. Professionals
3. เจ้าหน้าที่เทคนิคและผู้ประกอบอาชีพ ที่เกี่ยวข้องกับด้านต่างๆ	-	-	-	-	-	-	-	-	-	-	-	3. Technicians and associate professionals
4. เสมียน	-	-	-	-	-	-	-	-	-	-	-	4. Clerks
5. พนักงานบริการและผู้จำหน่ายสินค้า	-	-	-	-	-	-	1,293	-	-	-	-	5. Service workers and sell goods workers
6. ผู้ปฏิบัติงานที่มีฝีมือด้านการเกษตร ป่าไม้ และประมง	-	-	-	-	-	-	-	-	-	-	-	6. Skilled agricultural forest and fishery workers
7. ช่างฝีมือ และผู้ปฏิบัติงานที่เกี่ยวข้อง และผู้ปฏิบัติงานด้านประมง	-	-	456	-	-	1,141	-	-	-	-	-	7. Craft and associate professionals and assemblers
8. ผู้ควบคุมเครื่องจักรโรงงานและเครื่องจักร และผู้ปฏิบัติงานด้านการประกอบ	1,790	-	-	-	-	-	-	-	-	-	-	8. Plant and machine controllers and assemblers
9. ผู้ประกอบอาชีพงานพื้นฐาน	931	-	-	-	-	755	-	-	-	-	-	9. Elementary occupations
10. คนงานซึ่งมิได้จัดแนบไว้ในหมวดอื่น	-	-	-	-	-	-	-	-	-	-	-	10. Workers not classifiable by occupation

ตารางที่ 14 จำนวนผู้ว่างงาน ที่เคยทำงานมาก่อน จำแนกตามอาชีพที่ทำงานครั้งสุดท้าย อุตสาหกรรมที่ทำงานครั้งสุดท้าย เพศ และเขตการปกครอง ภาคเหนือ (ต่อ)

TABLE 14 UNEMPLOYED PERSONS, EVER WORKED BY LAST OCCUPATION, LAST INDUSTRY SEX AND AREA, NORTHERN REGION (Contd.)

ไตรมาสที่ 2/2559 - Quarter 2/2016

นอกเขตเทศบาล NON-MUNICIPAL AREA

อาชีพที่ทำงานครั้งสุดท้าย	อุตสาหกรรมที่ทำงานครั้งสุดท้าย Last Industry										LAST OCCUPATION	
	รวม เกษตรกรรม และการประมง Agriculture and fishing	การทำเหมืองแร่ และเหมืองหิน Mining	การผลิต Manufacturing	ไฟฟ้า ก๊าซ ไอน้ำระบบรับ Electricity and gas supply	การจำหน่าย น้ำประปา และขยะ Water supply and sewerage	ก่อสร้าง Construction	การขนส่ง และ สถานีเก็บสินค้า Transport and storage	ที่พักแรมและ บริการด้านอาหาร Accommodation and food service	ข้อมูลข่าวสาร และการสื่อสาร Information and communication	กิจกรรมการเงินและการประกันภัย Financial Intermediation		
หญิง	8,784	4,022	-	-	458	2,340	-	1,040	-	-	-	FEMALE
1. ผู้จัดการ ข้าราชการระดับอาวุโส และผู้บริหารระดับสูง	-	-	-	-	-	-	-	-	-	-	-	1. managers, senior officials and Legislators
2. ผู้ประกอบวิชาชีพด้านต่างๆ	-	-	-	-	-	-	-	-	-	-	-	2. Professionals
3. เจ้าหน้าที่เทคนิคและผู้ประกอบวิชาชีพที่เกี่ยวข้องกับด้านต่างๆ	783	-	-	-	-	-	-	-	-	-	-	3. Technicians and associate professionals
4. เสมียน	234	-	-	-	-	-	-	234	-	-	-	4. Clerks
5. พนักงานบริการและผู้จำหน่ายสินค้า	1,383	-	-	-	-	577	-	806	-	-	-	5. Service workers and sell goods
6. ผู้ปฏิบัติงานที่มีฝีมือในด้านการเกษตร ป่าไม้ และประมง	1,398	1,398	-	-	-	-	-	-	-	-	-	6. Skilled agricultural, forest and fishery workers
7.ช่างฝีมือ และผู้ปฏิบัติงานที่เกี่ยวข้อง	-	-	-	-	-	-	-	-	-	-	-	7. Craft and associate professionals
8. ผู้ควบคุมเครื่องจักรโรงงานและเครื่องจักร และผู้ปฏิบัติงานด้านการประกอบ	-	-	-	-	-	-	-	-	-	-	-	8. Plant and machine controllers and assemblers
9. ผู้ประกอบอาชีพงานพื้นฐาน	4,987	2,624	-	-	458	1,764	-	-	-	-	-	9. Elementary occupations
10. คนงานซึ่งไม่ได้จำแนกไว้ในหมวดอื่น	-	-	-	-	-	-	-	-	-	-	-	10. Workers not classifiable by occupation

ตารางที่ 14 จำนวนผู้ว่างงาน ที่เคยทำงานมาก่อน จำแนกตามอาชีพที่ทำงานครั้งสุดท้าย อุตสาหกรรมที่ทำงานครั้งสุดท้าย เพศ และเขตภาคกลาง ภาคเหนือ (ต่อ)

TABLE 14 UNEMPLOYED PERSONS, EVER WORKED BY LAST OCCUPATION, LAST INDUSTRY SEX AND AREA, NORTHERN REGION (Contd.)

ไตรมาสที่ 2/2559 : Quarter 2/2016	นอกเขตเทศบาล NON-MUNICIPAL AREA										หน่วยนับพัน : Person	
	อุตสาหกรรมที่ทำงานครั้งสุดท้าย (ต่อ) Last Industry (Contd.)											
อาชีพที่ทำงานครั้งสุดท้าย	กิจกรรมอสังหาริมทรัพย์	กิจกรรมทางวิชาชีพ	การบริหารสนับสนุนและป้องกันประเทศ	การบริหารราชการ	การศึกษา	กิจกรรมด้านสุขภาพ	ศิลปะ ความบันเทิง และนันทนาการ	บริการด้านอื่นๆ	งานในครัวเรือน	กิจกรรมขององค์กร	ไม่ทราบ	LAST OCCUPATION
	Real estate activities	Professional, scientific and technical activities	Administrative and support service activities	Public administration	Education	Health and social work	Art, entertainment and recreation	Other service	Activities of household	Extra-territorial	Unknown	
ยอดรวม	-	-	-	157	-	783	282	-	142	-	-	TOTAL
ชาย	-	-	-	157	-	-	282	-	-	-	-	MALE
1. ผู้จัดการ ข้าราชการระดับอาวุโส และผู้บริหารอาวุโส	-	-	-	-	-	-	-	-	-	-	-	1. managers, senior officials and Legislators
2. ผู้ประกอบวิชาชีพด้านต่างๆ	-	-	-	-	-	-	-	-	-	-	-	2. Professionals
3. เจ้าหน้าที่เทคนิคและผู้ประกอบวิชาชีพที่เกี่ยวข้องกันด้านต่างๆ	-	-	-	-	-	-	-	-	-	-	-	3. Technicians and associate professionals
4. เสมียน	-	-	-	-	-	-	-	-	-	-	-	4. Clerks
5. พนักงานบริการและผู้จำหน่ายสินค้า	-	-	-	157	-	-	-	-	-	-	-	5. Service workers and sell goods
6. ผู้ปฏิบัติงานที่มีฝีมือในด้านการเกษตร ป่าไม้ และประมง	-	-	-	-	-	-	282	-	-	-	-	6. Skilled agricultural forest and fishery workers
7.ช่างฝีมือ และผู้ปฏิบัติงานที่เกี่ยวข้อง	-	-	-	-	-	-	-	-	-	-	-	7. Craft and associate professionals
8. ผู้ควบคุมเครื่องจักรโรงงานและเครื่องจักร และผู้ปฏิบัติงานด้านการประกอบ	-	-	-	-	-	-	-	-	-	-	-	8. Plant and machine controllers and assemblers
9. ผู้ประกอบอาชีพงานพื้นฐาน	-	-	-	-	-	-	-	-	-	-	-	9. Elementary occupations
10. คนงานซึ่งไม่ได้จำแนกไว้ในหมวดอื่น	-	-	-	-	-	-	-	-	-	-	-	10. Workers not classifiable by occupation

ตารางที่ 14 จำนวนผู้ว่างงาน ที่เคยทำงานมาก่อน จำแนกตามอาชีพที่ทำงานครั้งสุดท้าย อุตสาหกรรมที่ทำงานครั้งสุดท้าย เพศ และเขตภาคกลาง ภาคเหนือ (ต่อ)

TABLE 14 UNEMPLOYED PERSONS, EVER WORKED BY LAST OCCUPATION, LAST INDUSTRY SEX AND AREA, NORTHERN REGION (Contd.)

อาชีพที่ทำงานครั้งสุดท้าย	อุตสาหกรรมที่ทำงานครั้งสุดท้าย (ต่อ) Last Industry (Contd.)										LAST OCCUPATION	
	กิจกรรมอสังหาริมทรัพย์	กิจกรรมทางวิชาชีพ	การบริหารสนับสนุนและป้องกันประเทศ	การบริหารราชการป้องกันประเทศ	การศึกษา	งานสังคมสงเคราะห์	สุขภาพ	ศิลปะ ความบันเทิง และนันทนาการ	บริการด้านอื่นๆ	งานในครัวเรือน		กิจกรรมขององค์กร
	Real estate activities	Professional, scientific and technical activities	Administrative and support service activities	Public administration and defence	Education	Health and social work	Art, entertainment and recreation	Other service	Activities of household	Extra-territorial	Unknown	
หญิง	-	-	-	-	-	783	-	-	142	-	-	FEMALE
1. ผู้จัดการ ข้าราชการระดับอาวุโส และผู้บริหารธุรกิจขนาดกลาง	-	-	-	-	-	-	-	-	-	-	-	1. managers, senior officials and Legislators
2. ผู้ประกอบวิชาชีพด้านต่างๆ	-	-	-	-	-	-	-	-	-	-	-	2. Professionals
3. เจ้าหน้าที่เทคนิคและผู้ประกอบวิชาชีพที่เกี่ยวข้องกับบ้านต่างๆ	-	-	-	-	-	783	-	-	-	-	-	3. Technicians and associate professionals
4. เสมียน	-	-	-	-	-	-	-	-	-	-	-	4. Clerks
5. พนักงานบริการและผู้จำหน่ายสินค้า	-	-	-	-	-	-	-	-	-	-	-	5. Service workers and sell goods
6. ผู้ปฏิบัติงานที่มีฝีมือในด้านการเกษตร ป่าไม้ และประมง	-	-	-	-	-	-	-	-	-	-	-	6. Skilled agricultural forest and fishery workers
7. ช่างฝีมือ และผู้ปฏิบัติงานที่เกี่ยวข้อง	-	-	-	-	-	-	-	-	-	-	-	7. Craft and associate professionals
8. ผู้ควบคุมเครื่องจักรโรงงานและเครื่องจักร และผู้ปฏิบัติงานด้านการประกอบ	-	-	-	-	-	-	-	-	-	-	-	8. Plant and machine controllers and assemblers
9. ผู้ประกอบอาชีพงานพื้นฐาน	-	-	-	-	-	-	-	-	142	-	-	9. Elementary occupations
10. คนงานซึ่งมิได้จำแนกไว้ในหมวดอื่น	-	-	-	-	-	-	-	-	-	-	-	10. Workers not classifiable by occupation

ตารางที่ 15 จำนวนลูกจ้าง จำแนกตามค่าจ้างเฉลี่ย ผลประโยชน์อื่นๆ ที่ได้รับ อุตสาหกรรม ภาคเหนือ
TABLE 15 EMPLOYEE BY AVERAGE WAGE, FRINGE BENEFIT, INDUSTRY, NORTHERN REGION

ไตรมาสที่ 2/2559 : Quarter 2/2016

หน่วยเป็นพัน : In Thousands

อุตสาหกรรม	จำนวนลูกจ้าง Total Employee	ค่าจ้างเฉลี่ย Average Wage	ลูกจ้างที่ได้รับผลประโยชน์อื่นๆ Employee Receive Fringe Benefit										INDUSTRY
			ได้รับเป็นเงิน In Cash		ได้รับเป็นสิ่งของ In Kind		ได้รับเป็นสิ่งของ In Kind						
			โบนัส Bonus	ค่าล่วงเวลา Overtime	เงินอื่นๆ Other Income	อาหาร Food	เครื่องแต่งกาย Clothes	ที่อยู่อาศัย Housing	อื่นๆ Others	ที่อยู่อาศัย Housing	อื่นๆ Others	อื่นๆ Others	
ยอดรวม	2,536.5	10,960.8	4.4	120.4	348.0	120.5	4.8	76.9	34.7	TOTAL			
1. เกษตรกรรม การป่าไม้ และการประมง	355.1	5,097.5	0.4	1.7	1.3	11.3	-	4.2	5.4	1. Agriculture, forestry and fishing			
2. การทำเหมืองแร่ และเหมืองหิน	18.6	12,153.9	-	2.4	2.5	0.7	-	1.4	0.9	2. Mining and quarrying			
3. การผลิต	352.8	8,529.9	0.4	40.3	48.6	18.8	1.0	7.2	8.3	3. Manufacturing			
4. ไฟฟ้า ก๊าซ ไอน้ำและระบบปรับอากาศ	15.2	33,330.8	1.1	0.5	3.8	-	0.4	1.6	0.5	4. Electricity, gas, steam and air conditioning supply			
5. การจัดการน้ำ การจัดการและการบำบัดน้ำเสีย ของเสีย และสิ่งปฏิกูล	16.0	13,074.4	-	0.1	1.7	0.1	-	1.0	-	5. Water supply; sewerage, waste management and remediation activities			
6. การก่อสร้าง	438.2	7,274.7	-	5.7	5.4	3.3	-	3.7	12.3	6. Construction			
7. การขายส่ง และการขายปลีก การซ่อมยานยนต์	305.1	9,207.7	0.6	11.7	42.2	10.8	0.9	8.0	1.7	7. Wholesale and retail trade; repair of motor vehicles and motorcycles			
8. การขนส่ง และสถานที่เก็บสินค้า	42.4	11,749.9	-	4.1	6.0	1.2	0.1	2.7	1.4	8. Transportation and storage			
9. ที่พักแรมและบริการด้านอาหาร	112.3	8,323.8	0.1	3.7	25.1	49.4	0.7	4.0	-	9. Accommodation and food service activities			
10. ข้อมูลข่าวสารและการสื่อสาร	11.6	21,747.8	-	2.8	0.3	-	-	-	-	10. Information and communication			
11. กิจกรรมทางการเงินและการประกันภัย	57.1	17,817.7	1.2	-	16.6	1.0	0.2	1.5	-	11. Financial and insurance activities			
12. กิจกรรมอสังหาริมทรัพย์	5.4	11,650.6	-	-	-	0.1	-	-	-	12. Real estate activities			
13. กิจกรรมทางวิชาชีพ วิทยาศาสตร์ และเทคนิค	15.3	11,005.7	-	1.1	2.2	0.1	-	0.4	-	13. Professional, scientific and technical activities			
14. กิจกรรมการบริหารและการบริการสนับสนุน	35.8	10,096.7	-	0.6	3.0	0.4	-	0.5	1.2	14. Administrative and support service activities			
15. การบริหารราชการ การป้องกันประเทศ การประกันสังคม	307.2	16,179.4	0.1	4.1	67.2	0.1	1.5	15.7	0.6	15. Public administration and defence; compulsory social security			
16. การศึกษา	188.4	23,919.2	0.3	1.7	72.3	5.4	-	5.7	1.1	16. Education			
17. กิจกรรมด้านสุขภาพและงานสังคมสงเคราะห์	132.4	17,801.5	-	39.4	42.2	4.2	-	14.9	1.2	17. Human health and social work activities			
18. ศิลปะ ความบันเทิง และนันทนาการ	25.8	9,316.5	-	-	4.2	0.3	-	-	0.1	18. Arts, entertainment and recreation			
19. กิจกรรมบริการด้านอื่น ๆ	58.6	7,172.3	-	0.5	2.7	3.1	-	0.4	-	19. Other service activities			
20. กิจกรรมการทำงานในครัวเรือนส่วนบุคคล การผลิตสินค้าและบริการที่ขึ้นเองเพื่อใช้ในครัวเรือน	42.8	5,726.4	0.3	-	0.9	10.3	0.1	4.1	-	20. Activities of households as employers; undifferentiated goods and services-producing activities of households for own use			
21. กิจกรรมขององค์การระหว่างประเทศ	0.1	43,220.5	-	-	-	-	-	-	-	21. Activities of extraterritorial organizations and bodies			
22. ไม่ทราบ	0.4	15,000.0	-	-	-	-	-	-	-	22. Unknown			

ตารางที่ 15 จำนวนลูกจ้าง จำนวนตามค่าจ้างเฉลี่ย ผลประโยชน์อื่นๆ ที่ได้รับ อุตสาหกรรม และเพศ ภาคเหนือ
TABLE 15 EMPLOYEE BY AVERAGE WAGE, FRINGE BENEFIT, INDUSTRY AND SEX, NORTHERN REGION

หน่วยเป็นพัน : In Thousands

อุตสาหกรรม	จำนวนลูกจ้าง Total Employee	ค่าจ้างเฉลี่ย Average Wage	ลูกจ้างที่ได้รับผลประโยชน์อื่นๆ Employee Receive Fringe Benefit					ที่อยู่อาศัย Housing	อื่นๆ Others	INDUSTRY
			โบนัส Bonus	ค่าล่วงเวลา Overtime	เงินอื่นๆ Other Income	อาหาร Food	เครื่องแต่งกาย Clothes			
ชาย										MALE
1 เกษตรกรรม การป่าไม้ และการประมง	1,428.2	10,917.6	2.4	51.2	177.7	46.5	2.5	48.3	18.4	2.2 1. Agriculture, forestry and fishing
2 การทำเหมืองแร่ และเหมืองหิน	199.9	5,414.8	0.4	0.4	0.9	7.0	-	3.3	0.9 2. Mining and quarrying	
3 การผลิต	171.9	9,895.4	0.1	18.6	22.8	10.3	0.2	3.4	2.4 3. Manufacturing	
4 ไฟฟ้า ก๊าซ ไอน้ำ และระบบปรับอากาศ	12.5	35,363.6	1.1	0.5	3.8	-	0.4	1.2	0.2 4. Electricity, gas, steam and air conditioning supply	
5 การจัดหา การจัดการ และการบำบัดน้ำเสีย ของเสีย และสิ่งปฏิกูล	9.9	13,874.1	-	0.1	1.5	0.1	-	1.0	- 5. Water supply, sewerage, waste management and remediation activities	
6 การก่อสร้าง	366.0	7,419.3	-	5.2	4.8	3.0	-	3.7	8.4 6. Construction	
7 การขนส่ง และการขอยืม การซ่อมยานยนต์	167.9	9,407.4	0.2	3.5	23.4	7.6	0.2	5.4	0.8 7. Wholesale and retail trade; repair of motor vehicles and motorcycles	
8 การขนส่ง และสถานที่เก็บสินค้า	37.4	12,036.9	-	4.1	6.0	1.2	0.1	2.7	1.4 8. Transportation and storage	
9 พักผ่อนและบริการด้านอาหาร	31.8	9,624.1	0.1	2.0	4.7	10.9	0.7	2.0	- 9. Accommodation and food service activities	
10 ข้อมูลข่าวสารและการสื่อสาร	7.1	21,125.4	-	0.6	0.3	-	-	-	- 10. Information and communication	
11. กิจกรรมทางการเงินและการประกันภัย	25.3	19,708.5	0.2	-	10.4	1.0	-	0.8	- 11. Financial and insurance activities	
12. กิจกรรมอสังหาริมทรัพย์	2.7	14,000.0	-	-	-	-	-	-	- 12. Real estate activities	
13. กิจกรรมทางวิชาชีพ วิทยาศาสตร์ และเทคนิค	8.0	12,170.5	-	1.1	1.1	0.1	-	0.4	- 13. Professional, scientific and technical activities	
14. กิจกรรมการบริหารและการบริการสนับสนุน	19.0	11,302.9	0.6	0.6	1.4	0.4	-	0.3	1.2 14. Administrative and support service activities	
15. การบริหารราชการ การป้องกันประเทศ การประกันสังคม	200.9	15,992.9	0.1	3.4	54.2	0.1	0.9	1.2	0.3 15. Public administration and defence; compulsory social security	
16. การศึกษา	68.9	25,400.1	0.2	0.1	25.3	0.6	-	4.6	0.5 16. Education	
17. กิจกรรมด้านสุขภาพและงานสังคมสงเคราะห์	30.4	19,929.7	-	8.6	12.0	-	-	5.0	- 17. Human health and social work activities	
18. ศิลปะ ความบันเทิง และนันทนาการ	16.4	10,223.9	-	-	2.0	0.3	-	-	0.1 18. Arts, entertainment and recreation	
19. กิจกรรมบริการด้านอื่น ๆ	29.7	6,908.6	-	-	0.9	1.1	-	0.4	- 19. Other service activities	
20. กิจกรรมจ้างงานในครัวเรือนส่วนบุคคล การผลิตสินค้าและบริการที่จำหน่ายเพื่อใช้ครัวเรือน	8.0	6,540.1	-	-	-	2.1	-	0.7	- 20. Activities of households as employers; undifferentiated goods and services-producing activities of households for own use	
21. กิจกรรมขององค์กรระหว่างประเทศ	0.1	17,506.8	-	-	-	-	-	-	- 21. Activities of extraterritorial organizations and bodies	
22. ไม่ทราบ	-	-	-	-	-	-	-	-	- 22. Unknown	
หญิง										FEMALE
1 เกษตรกรรม การป่าไม้ และการประมง	1,108.3	11,016.5	1.9	69.2	170.2	74.0	2.3	28.6	16.3	3.2
2 การทำเหมืองแร่ และเหมืองหิน	155.3	4,689.2	-	1.3	0.5	4.2	-	0.8	3.2	- 2. Mining and quarrying
3 การผลิต	180.9	7,231.9	0.3	21.7	25.8	8.5	0.8	3.8	5.9 3. Manufacturing	
4 ไฟฟ้า ก๊าซ ไอน้ำ และระบบปรับอากาศ	2.7	24,024.9	-	-	-	-	-	0.3	0.3 4. Electricity, gas, steam and air conditioning supply	
5 การจัดหา การจัดการ และการบำบัดน้ำเสีย ของเสีย และสิ่งปฏิกูล	6.1	11,772.9	-	-	0.1	-	-	-	- 5. Water supply, sewerage, waste management and remediation activities	
6 การก่อสร้าง	72.2	6,541.8	-	0.5	0.6	0.3	-	-	3.9 6. Construction	
7 การขนส่ง และการขอยืม การซ่อมยานยนต์	137.2	8,963.1	0.3	8.2	18.8	3.2	0.7	2.6	0.9 7. Wholesale and retail trade; repair of motor vehicles and motorcycles	
8 การขนส่ง และสถานที่เก็บสินค้า	5.0	9,617.4	-	-	-	-	-	-	- 8. Transportation and storage	
9 ที่พักผ่อนและบริการด้านอาหาร	80.5	7,810.9	-	1.8	20.5	38.5	-	2.0	- 9. Accommodation and food service activities	
10 ข้อมูลข่าวสารและการสื่อสาร	4.5	22,728.1	-	2.2	-	-	-	-	- 10. Information and communication	
11. กิจกรรมทางการเงินและการประกันภัย	31.8	16,312.5	1.0	-	6.2	0.1	0.2	0.7	- 11. Financial and insurance activities	
12. กิจกรรมอสังหาริมทรัพย์	2.7	9,361.3	-	-	-	0.1	-	-	- 12. Real estate activities	
13. กิจกรรมทางวิชาชีพ วิทยาศาสตร์ และเทคนิค	7.4	9,750.1	-	-	1.1	-	-	0.1	- 13. Professional, scientific and technical activities	
14. กิจกรรมการบริหารและการบริการสนับสนุน	16.8	8,733.0	-	-	1.6	0.1	-	0.3	- 14. Administrative and support service activities	
15. การบริหารราชการ การป้องกันประเทศ การประกันสังคม	106.3	16,532.0	-	0.7	13.1	-	0.6	3.6	0.3 15. Public administration and defence; compulsory social security	
16. การศึกษา	119.6	23,066.2	0.1	1.6	47.0	4.8	-	1.1	0.7 16. Education	
17. กิจกรรมด้านสุขภาพและงานสังคมสงเคราะห์	102.1	17,168.6	-	30.8	30.2	4.2	-	9.9	1.2 17. Human health and social work activities	
18. ศิลปะ ความบันเทิง และนันทนาการ	9.4	7,735.5	-	-	2.2	-	-	-	- 18. Arts, entertainment and recreation	
19. กิจกรรมบริการด้านอื่น ๆ	28.9	7,442.7	-	0.5	1.8	2.0	-	0.0	- 19. Other service activities	
20. กิจกรรมจ้างงานในครัวเรือนส่วนบุคคล การผลิตสินค้าและบริการที่จำหน่ายเพื่อใช้ครัวเรือน	34.8	5,539.4	0.3	-	0.9	8.1	0.1	3.4	- 20. Activities of households as employers; undifferentiated goods and services-producing activities of households for own use	
21. กิจกรรมขององค์กรระหว่างประเทศ	0.0	120,000.0	-	-	-	-	-	-	- 21. Activities of extraterritorial organizations and bodies	
22. ไม่ทราบ	0.4	15,000.0	-	-	-	-	-	-	- 22. Unknown	

ตารางที่ 15 จำนวนลูกจ้าง จำแนกตามค่าจ้างเฉลี่ย ผลประโยชน์อื่นๆ ที่ได้รับ อุตสาหกรรม เพศ และเขตการปกครอง ภาคเหนือ (ต่อ)
TABLE 15 EMPLOYEE BY AVERAGE WAGE, FRINGE BENEFIT, INDUSTRY, SEX AND AREA, NORTHERN REGION (Contd.)

อุตสาหกรรม	จำนวนลูกจ้าง Total Employee	ค่าจ้างเฉลี่ย		ในเขตเทศบาล MUNICIPAL AREA										INDUSTRY
		Average Wage	In Cash	ลูกจ้างที่ได้รับผลประโยชน์อื่นๆ Employee Receive Fringe Benefit										
				โบนัส Bonus	ค่าล่วงเวลา Overtime	เงินอื่นๆ Other Income	อาหาร Food	เครื่องแต่งกาย Clothes	ที่อยู่อาศัย Housing	อื่นๆ Others				
ยอดรวม	1,004.6	12,674.4	72.9	185.4	55.5	2.3	43.7	7.4	TOTAL					
ชาย	539.9	12,815.3	32.4	90.6	19.7	1.9	25.4	4.0	MALE					
1. เกษตรกรรม การป่าไม้ และการประมง	35.6	5,947.8	-	-	1.9	-	0.4	0.1	0.1 1. Agriculture, forestry and fishing					
2. การทำเหมืองแร่ และเหมืองหิน	7.3	12,134.4	0.6	0.3	0.2	-	0.2	-	- 2. Mining and quarrying					
3. การผลิต	65.1	10,905.0	12.0	13.3	3.4	-	1.0	1.1	1.1 3. Manufacturing					
4. ไฟฟ้า ก๊าซ ไอน้ำ และระบบปรับอากาศ	7.4	35,485.3	0.2	2.3	-	-	0.1	0.2	0.2 4. Electricity, gas, steam and air conditioning supply					
5. การจัดหา น้ำ การจัดการ และการบำบัดน้ำเสีย ของเสีย และสิ่งปฏิกูล	2.3	13,060.9	0.1	0.0	0.1	-	0.4	-	- 5. Water supply; sewerage, waste management and remediation activities					
6. การก่อสร้าง	128.0	8,029.5	3.7	3.3	0.9	-	3.7	0.6	0.6 6. Construction					
7. การขนส่ง และการขอยืมรถ การซ่อมยานยนต์	82.7	9,717.6	3.1	12.0	4.1	0.2	4.7	0.3	0.3 7. Wholesale and retail trade; repair of motor vehicles and motorcycles					
8. การขนส่ง และสถานที่เก็บสินค้า	16.3	13,022.6	1.9	2.7	1.1	0.1	1.4	0.7	0.7 8. Transportation and storage					
9. ที่พักแรมและบริการด้านอาหาร	19.5	9,034.5	2.0	4.4	6.7	0.7	0.7	-	- 9. Accommodation and food service activities					
10. ข้อมูลข่าวสารและการสื่อสาร	3.7	24,572.1	0.6	0.3	-	-	-	-	- 10. Information and communication					
11. กิจกรรมทางการเงินและการประกันภัย	12.8	22,132.9	-	4.5	-	-	0.7	-	- 11. Financial and insurance activities					
12. กิจกรรมอสังหาริมทรัพย์	0.4	7,968.7	-	-	-	-	-	-	- 12. Real estate activities					
13. กิจกรรมทางวิชาชีพ วิทยาศาสตร์ และเทคนิค	3.4	14,921.4	0.9	0.2	-	-	0.1	-	- 13. Professional, scientific and technical activities					
14. กิจกรรมการบริหารและการบริการสนับสนุน	7.4	13,116.3	0.6	0.9	0.4	-	0.3	0.4	0.4 14. Administrative and support service activities					
15. การบริหารราชการ การป้องกันประเทศ การประกันสังคม	83.2	18,006.6	2.5	28.9	0.0	0.9	6.9	0.3	0.3 15. Public administration and defence; compulsory social security					
16. การศึกษา	34.5	26,848.7	0.1	13.1	0.1	-	2.7	0.1	0.1 16. Education					
17. กิจกรรมด้านสุขภาพและงานสังคมสงเคราะห์	14.8	19,861.9	4.0	4.2	-	-	1.7	-	- 17. Human health and social work activities					
18. ศิลปะ ความบันเทิง และนันทนาการ	3.5	19,004.1	-	0.4	-	-	-	0.1	0.1 18. Arts, entertainment and recreation					
19. กิจกรรมบริการด้านอื่น ๆ	7.4	7,644.8	-	-	0.2	-	0.4	-	- 19. Other service activities					
20. กิจกรรมการจ้างงานในครัวเรือนส่วนบุคคล การผลิตสินค้าและบริการที่ขึ้นเองเพื่อใช้ในครัวเรือน	4.5	6,401.3	-	-	0.6	-	0.4	-	- 20. Activities of households as employers; undifferentiated goods and services-producing activities of households for own use					
21. กิจกรรมขององค์กรระหว่างประเทศ	0.1	17,506.8	-	-	-	-	-	-	- 21. Activities of extraterritorial organizations and bodies					
22. ไม่ทราบ	-	-	-	-	-	-	-	-	- 22. Unknown					

ตารางที่ 15 จำนวนลูกจ้าง จำนวนตามค่าจ้างเฉลี่ย ผลประโยชน์อื่นๆ ที่ได้รับ อุตสาหกรรม เพศ และเขตการปกครอง ภาคเหนือ (ต่อ)
TABLE 15 EMPLOYEE BY AVERAGE WAGE, FRINGE BENEFIT, INDUSTRY, SEX AND AREA, NORTHERN REGION (Contd.)

อุตสาหกรรม	จำนวนลูกจ้าง Total Employee	ค่าจ้างเฉลี่ย		ในเขตเทศบาล MUNICIPAL AREA										INDUSTRY
		Average Wage	In Kind Housing	ลูกจ้างที่ได้รับผลประโยชน์อื่นๆ Employee Receive Fringe Benefit										
				โบนัส Bonus	ค่าล่วงเวลา Overtime	เงินอื่นๆ Other Income	อาหาร Food	เครื่องแต่งกาย Clothes	ที่อยู่อาศัย Housing	อื่นๆ Others				
		464.7	12,510.7	0.7	40.5	94.8	35.9	0.4	18.3	3.4				FEMALE
หญิง														
1. เกษตรกรรม การป่าไม้ และการประมง	29.7	4,822.0	-	0.5	-	-	0.1	-	0.1	-	-	-	-	- 1. Agriculture, forestry and fishing
2. การทำเหมืองแร่ และเหมืองหิน	1.9	9,388.7	-	-	-	-	-	-	-	-	-	-	-	- 2. Mining and quarrying
3. การผลิต	74.6	7,791.0	-	13.9	15.8	1.5	-	-	2.1	-	-	-	0.9 3. Manufacturing	
4. ไฟฟ้า ก๊าซ ไอน้ำ และระบบปรับอากาศ	1.6	20,395.7	-	-	-	-	-	-	-	-	-	-	0.3 4. Electricity, gas, steam and air conditioning supply	
5. การจัดหาน้ำ การจัดการและการบำบัดน้ำเสีย ของเสีย และสิ่งปฏิกูล	1.2	10,174.9	-	-	-	0.1	-	-	-	-	-	-	- 5. Water supply; sewerage, waste management and remediation activities	
6. การก่อสร้าง	24.3	7,052.6	-	0.4	0.6	0.3	-	-	-	-	-	-	0.4 6. Construction	
7. การขนส่ง และการขายปลีก การซ่อมยานยนต์	66.2	9,234.3	0.1	6.1	10.9	1.5	0.1	0.1	2.4	-	-	-	0.3 7. Wholesale and retail trade; repair of motor vehicles and motorcycles	
8. การขนส่ง และสถานที่เก็บสินค้า	3.6	10,402.8	-	-	-	-	-	-	-	-	-	-	- 8. Transportation and storage	
9. ที่พักแรมและบริการด้านอาหาร	43.9	8,418.9	-	1.3	15.4	21.0	-	-	1.4	-	-	-	- 9. Accommodation and food service activities	
10. ข้อมูลข่าวสารและการสื่อสาร	4.2	18,718.9	-	1.9	-	-	-	-	-	-	-	-	- 10. Information and communication	
11. กิจกรรมทางการเงินและการประกันภัย	16.0	17,961.3	0.2	-	3.2	0.1	0.2	-	0.7	-	-	-	- 11. Financial and insurance activities	
12. กิจกรรมอสังหาริมทรัพย์	2.5	9,397.2	-	-	-	-	0.1	-	-	-	-	-	- 12. Real estate activities	
13. กิจกรรมทางวิชาชีพ วิทยาศาสตร์ และเทคนิค	4.9	9,845.0	-	-	1.1	-	-	-	0.1	-	-	-	- 13. Professional, scientific and technical activities	
14. กิจกรรมการบริหารและการบริการสนับสนุน	8.7	10,118.7	-	-	0.5	0.1	-	-	0.3	-	-	-	- 14. Administrative and support service activities	
15. การบริหารราชการ การป้องกันประเทศ การประกันสังคม	43.0	18,795.2	-	0.4	7.5	-	-	-	2.1	-	-	-	0.3 15. Public administration and defence; compulsory social security	
16. การศึกษา	58.9	23,842.8	0.1	0.1	25.1	2.9	-	-	0.9	-	-	-	0.2 16. Education	
17. กิจกรรมด้านสุขภาพและงานสังคมสงเคราะห์	46.8	18,519.7	-	15.4	12.8	2.0	-	-	5.4	-	-	-	1.0 17. Human health and social work activities	
18. ศิลปะ ความบันเทิง และนันทนาการ	4.8	8,108.0	-	-	0.9	-	-	-	-	-	-	-	- 18. Arts, entertainment and recreation	
19. กิจกรรมบริการด้านอื่น ๆ	7.8	8,614.4	-	0.5	0.0	1.6	-	-	0.0	-	-	-	- 19. Other service activities	
20. กิจกรรมการทำงานในครัวเรือนส่วนบุคคล การผลิตสินค้าและบริการที่ขึ้นเองเพื่อใช้ในครัวเรือน	19.7	5,991.2	0.3	-	0.9	4.7	0.1	0.1	2.8	-	-	-	- 20. Activities of households as employers; undifferentiated goods and services-producing activities of households for own use	
21. กิจกรรมขององค์กรระหว่างประเทศ	0.0	120,000.0	-	-	-	-	-	-	-	-	-	-	- 21. Activities of extraterritorial organizations and bodies	
22. ไม่ทราบ	0.4	15,000.0	-	-	-	-	-	-	-	-	-	-	- 22. Unknown	

ไตรมาสที่ 2/2559 : Quarter 2/2016

หน่วยเป็นพัน : In Thousands

ตารางที่ 15 จำนวนลูกจ้าง จำนวนตามค่าจ้างเฉลี่ย ผลประโยชน์อื่นๆ ที่ได้รับ อุตสาหกรรม เพศ และเขตการปกครอง ภาคเหนือ (ต่อ)

TABLE 15 EMPLOYEE BY AVERAGE WAGE, FRINGE BENEFIT, INDUSTRY, SEX AND AREA, NORTHERN REGION (Contd.)

อุตสาหกรรม	จำนวนลูกจ้าง Total Employee	ค่าจ้างเฉลี่ย				ลูกจ้างที่ได้รับผลประโยชน์อื่นๆ								INDUSTRY	
		In Cash		Employee Receive Fringe Benefit		In Kind									
		ค่าจ้างเฉลี่ย Average Wage	โบนัส Bonus	ค่าล่วงเวลา Overtime	เงินอื่นๆ Other Income	อาหาร Food	เครื่องแต่งกาย Clothes	ที่อยู่อาศัย Housing	อื่นๆ Others						
		9,937.7	1.2	28.7	75.5	38.2	2.0	10.4	12.9					FEMALE	
หญิง	643.6														
1 เกษตรกรรม การป่าไม้ และการประมง	125.6	4,657.8	-	0.8	0.5	4.1	-	0.8	3.2	1. Agriculture, forestry and fishing					
2. การทำเหมืองแร่ และเหมืองหิน	1.9	9,568.3	-	-	-	-	-	-	2. Mining and quarrying						
3. การผลิต	106.2	6,839.2	0.3	7.8	10.0	7.0	0.8	1.7	5.0	3. Manufacturing					
4. ไฟฟ้า ก๊าซ ไอน้ำ และระบบปรับอากาศ	1.1	29,420.3	-	-	-	-	-	0.3	-	4. Electricity, gas, steam and air conditioning supply					
5. การจัดหา น้ำ การจัดการและการบำบัดน้ำเสีย ของเสีย และสิ่งปฏิกูล	4.9	12,160.1	-	-	-	-	-	-	-	5. Water supply; sewerage, waste management and remediation activities					
6. การก่อสร้าง	47.9	6,282.9	-	0.1	-	-	-	-	3.5	6. Construction					
7. การขายส่ง และการขายปลีก การซ่อมยานยนต์	71.0	8,710.4	0.2	2.2	7.9	1.6	0.6	0.2	0.6	7. Wholesale and retail trade; repair of motor vehicles and motorcycles					
8. การขนส่ง และสถานที่เก็บสินค้า	1.5	7,703.8	-	-	-	-	-	-	-	8. Transportation and storage					
9. ที่พักแรมและบริการด้านอาหาร	36.6	7,080.6	-	0.4	5.0	17.5	-	0.6	-	9. Accommodation and food service activities					
10. ข้อมูลข่าวสารและการสื่อสาร	0.3	80,000.0	-	0.3	-	-	-	-	-	10. Information and communication					
11. กิจกรรมทางการเงินและการประกันภัย	15.7	14,630.6	0.8	-	3.0	-	-	-	-	11. Financial and insurance activities					
12. กิจกรรมอสังหาริมทรัพย์	0.3	9,000.0	-	-	-	-	-	-	-	12. Real estate activities					
13. กิจกรรมทางวิชาชีพ วิทยาศาสตร์ และเทคนิค	2.5	9,563.1	-	-	-	-	-	-	-	13. Professional, scientific and technical activities					
14. กิจกรรมการบริหารและการบริการสนับสนุน	8.1	7,228.2	-	-	1.1	-	-	-	-	14. Administrative and support service activities					
15. การบริหารราชการ การป้องกันประเทศ การประกันสังคม	63.4	14,997.7	-	0.3	5.6	-	0.6	1.5	0.6	15. Public administration and defence; compulsory social security					
16. การศึกษา	60.7	22,312.7	-	1.4	21.9	1.9	-	0.2	0.5	16. Education					
17. กิจกรรมด้านสุขภาพและงานสังคมสงเคราะห์	55.3	16,025.9	-	15.4	17.4	2.2	-	4.5	0.2	17. Human health and social work activities					
18. ศิลปะ ความบันเทิง และนันทนาการ	4.7	7,352.8	-	-	1.3	-	-	-	-	18. Arts, entertainment and recreation					
19. กิจกรรมบริการด้านอื่น ๆ	21.1	7,007.6	-	-	1.8	0.4	-	-	-	19. Other service activities					
20. กิจกรรมการจ้างงานในครัวเรือนส่วนบุคคล การผลิตสินค้าและบริการที่ทำงานเองเพื่อใช้ในครัวเรือน	15.1	4,950.2	-	-	-	3.4	-	0.7	-	20. Activities of households as employers; undifferentiated goods and services-producing activities of households for own use					
21. กิจกรรมขององค์การระหว่างประเทศ	-	-	-	-	-	-	-	-	-	21. Activities of extraterritorial organizations and bodies					
22. ไม่ทราบ	-	-	-	-	-	-	-	-	-	22. Unknown					

ตารางที่ 16 จำนวนลูกจ้างเอกชน จำนวนตามค่าจ้างเฉลี่ย ผลประโยชน์ที่ได้รับ อุตสาหกรรม ภาคเหนือ

TABLE 16 PRIVATE EMPLOYEE BY AVERAGE WAGE, FRINGE BENEFIT, INDUSTRY, NORTHERN REGION

ไตรมาสที่ 2/2559 : Quarter 2/2016

หน่วยเป็นพัน : In Thousands

อุตสาหกรรม	จำนวน ลูกจ้างเอกชน Total Private Employee	ลูกจ้างเอกชนที่ได้รับผลประโยชน์ Private Employee Receive Fringe Benefit										INDUSTRY
		ค่าจ้างเฉลี่ย		ได้รับเป็นเงิน In Cash		ได้รับเป็นสิ่งของ In Kind						
		Average Wage	โบนัส Bonus	ค่าล่วงเวลา Overtime	เงินอื่นๆ Other Income	อาหาร Food	เครื่องแต่งกาย Clothes	ที่อยู่อาศัย Housing	อื่นๆ Others			
ยอดรวม	1,884.9	8,083.7	2.6	76.7	163.9	114.6	3.4	35.1	31.0	TOTAL		
1. เกษตรกรรม การป่าไม้ และการประมง	354.1	5,071.4	0.4	1.7	1.3	11.3	-	4.0	5.4	1. Agriculture, forestry and fishing		
2. การทำเหมืองแร่ และเหมืองหิน	17.0	12,341.9	-	2.4	2.5	0.7	-	1.4	0.9	2. Mining and quarrying		
3. การผลิต	351.4	8,507.0	0.4	40.3	48.6	18.7	1.0	7.2	8.3	3. Manufacturing		
4. ไฟฟ้า ก๊าซ ไอน้ำและระบบปรับอากาศ	0.6	8,971.5	-	0.2	-	-	0.4	-	-	4. Electricity, gas, steam and air conditioning supply		
5. การจัดหา การจัดการและการบำบัดน้ำเสีย ของเสีย และสิ่งปฏิกูล	2.8	7,560.3	-	-	-	0.1	-	-	-	5. Water supply; sewerage, waste management and remediation activities		
6. การก่อสร้าง	437.7	7,274.5	-	5.7	5.4	3.3	-	3.7	12.3	6. Construction		
7. การขายส่ง และการขายปลีก การซ่อมยานยนต์	305.1	9,207.8	0.6	11.7	42.2	10.8	0.9	8.0	1.7	7. Wholesale and retail trade; repair of motor vehicles and motorcycles		
8. การขนส่ง และสถานที่เก็บสินค้า	31.3	9,529.4	-	2.6	4.6	1.0	0.1	0.2	0.6	8. Transportation and storage		
9. ที่พักแรมและบริการด้านอาหาร	111.9	8,323.4	0.1	3.7	25.1	49.4	0.7	4.0	-	9. Accommodation and food service activities		
10. ข้อมูลข่าวสารและการสื่อสาร	9.8	19,743.3	-	2.5	0.3	-	-	-	-	10. Information and communication		
11. กิจกรรมทางการเงินและการประกันภัย	46.4	15,854.3	1.0	-	15.1	1.0	0.2	0.8	-	11. Financial and insurance activities		
12. กิจกรรมอสังหาริมทรัพย์	5.4	11,650.6	-	-	-	0.1	-	-	-	12. Real estate activities		
13. กิจกรรมทางวิชาชีพ วิทยาศาสตร์ และเทคนิค	8.3	10,578.8	-	1.1	1.5	0.1	-	0.1	-	13. Professional, scientific and technical activities		
14. กิจกรรมการบริหารและการสนับสนุน	35.5	10,024.6	-	0.6	3.0	0.4	-	0.5	1.2	14. Administrative and support service activities		
15. การบริหารราชการ การป้องกันประเทศ การประกันสังคม	-	-	-	-	-	-	-	-	-	15. Public administration and defence; compulsory social security		
16. การศึกษา	25.7	13,573.7	-	0.7	2.1	3.8	-	0.2	-	16. Education		
17. กิจกรรมด้านสุขภาพและงานสังคมสงเคราะห์	20.8	18,740.8	-	3.0	4.9	0.4	-	0.5	0.6	17. Human health and social work activities		
18. ศิลปะ ความบันเทิง และนันทนาการ	19.6	7,483.5	-	-	3.8	0.3	-	-	0.1	18. Arts, entertainment and recreation		
19. กิจกรรมบริการด้านอื่นๆ	58.4	7,166.0	-	0.5	2.7	3.1	-	0.4	-	19. Other service activities		
20. กิจกรรมการจ้างงานในครัวเรือนส่วนบุคคล การผลิตสินค้าและบริการที่ขึ้นเองเพื่อใช้ในครัวเรือน	42.8	5,726.4	0.3	-	0.9	10.3	0.1	4.1	-	20. Activities of households as employers; undifferentiated goods and services-producing activities of households for own use		
21. กิจกรรมขององค์กรระหว่างประเทศ	0.1	43,220.5	-	-	-	-	-	-	-	21. Activities of extraterritorial organizations and bodies		
22. ไม่ทราบ	0.4	15,000.0	-	-	-	-	-	-	-	22. Unknown		

ตารางที่ 16 จำนวนลูกจ้างเอกชน จำแนกตามค่าจ้างเฉลี่ย ผลประโยชน์ที่ได้รับ อุตสาหกรรม เขต และเขตการปกครอง ภาคเหนือ (ต่อ)
TABLE 16 PRIVATE EMPLOYEE BY AVERAGE WAGE, FRINGE BENEFIT, INDUSTRY, SEX AND AREA, NORTHERN REGION (Contd.)

ไตรมาสที่ 2/2559 : Quarter-2/2016 หน่วยเป็นพัน : in Thousands

อุตสาหกรรม	ในเขตเทศบาล MUNICIPAL AREA											INDUSTRY
	จำนวนลูกจ้าง		ลูกจ้างเอกชนที่ได้รับผลประโยชน์อื่น ๆ Private Employee Receive Fringe Benefit					ได้รับเป็นสิ่งของ In Kind				
	เอกชน	ค่าจ้างเฉลี่ย	โบนัส	ค่าล่วงเวลา	เงินอื่นๆ	อาหาร	เครื่องแต่งกาย	ที่อยู่อาศัย	อื่นๆ	Others	Others	
Total Employee	Average Wage	Bonus	Overtime	Other Income	Food	Clothes	Housing					
ยอดรวม	718.0	9,147.4	0.8	50.6	92.5	52.7	1.4	21.4	5.5			TOTAL
ชาย	391.4	9,533.6	0.4	24.1	41.1	19.4	1.0	12.1	3.3			MALE
1. เกษตรกรรม การป่าไม้ และการประมง	35.3	5,856.0	-	-	-	1.9	-	0.2	0.1			1. Agriculture, forestry and fishing
2. การทำเหมืองแร่ และเหมืองหิน	7.3	12,134.4	-	0.6	0.3	0.2	-	0.2	-			2. Mining and quarrying
3. การผลิต	64.4	10,917.5	0.1	12.0	13.3	3.4	-	1.0	1.1			3. Manufacturing
4. ไฟฟ้า ก๊าซ ไอน้ำ และระบบปรับอากาศ	0.1	8,752.9	-	0.0	-	-	-	-	-			4. Electricity, gas, steam and air conditioning supply
5. การจัดการน้ำ การจัดการและบำบัดน้ำเสีย ของเสีย และสิ่งปฏิกูล	0.4	6,428.1	-	-	-	0.1	-	-	-			5. Water supply; sewerage, waste management and remediation activities
6. การก่อสร้าง	127.7	8,030.7	-	3.7	3.3	0.9	-	3.7	0.6			6. Construction
7. การขายส่ง และการขายปลีก การซ่อมยานยนต์	82.7	9,718.3	0.2	3.1	12.0	4.1	0.2	4.7	0.3			7. Wholesale and retail trade; repair of motor vehicles and motorcycles
8. การขนส่ง และสถานที่เก็บสินค้า	12.5	10,202.8	-	0.6	1.8	0.9	0.1	0.1	0.6			8. Transportation and storage
9. ที่พักแรมและบริการด้านอาหาร	19.5	9,034.5	0.1	2.0	4.4	6.7	0.7	0.7	-			9. Accommodation and food service activities
10. ข้อมูลข่าวสารและการสื่อสาร	2.7	19,447.5	-	0.4	0.3	-	-	-	-			10. Information and communication
11. กิจกรรมทางการเงินและการประกันภัย	10.0	18,595.0	-	-	3.9	-	-	0.6	-			11. Financial and insurance activities
12. กิจกรรมอสังหาริมทรัพย์	0.4	7,968.7	-	-	-	-	-	-	-			12. Real estate activities
13. กิจกรรมทางวิชาชีพ วิทยาศาสตร์ และเทคนิค	2.3	13,700.4	-	0.9	0.2	-	-	0.1	-			13. Professional, scientific and technical activities
14. กิจกรรมการบริหารและการบริหารสนับสนุน	7.2	12,868.0	-	0.6	0.9	0.4	-	0.3	0.4			14. Administrative and support service activities
15. การบริหารราชการ การป้องกันประเทศ การประกันสังคม	-	-	-	-	-	-	-	-	-			15. Public administration and defence; compulsory social security
16. การศึกษา	3.7	17,437.1	-	-	-	-	-	-	-			16. Education
17. กิจกรรมด้านสุขภาพและงานสังคมสงเคราะห์	1.9	36,535.8	-	-	0.5	-	-	-	-			17. Human health and social work activities
18. ศิลปะ ความบันเทิง และนันทนาการ	1.3	8,482.3	-	-	0.4	-	-	-	-			18. Arts, entertainment and recreation
19. กิจกรรมบริการด้านอื่น ๆ	7.4	7,656.5	-	-	-	0.2	-	0.4	-			19. Other service activities
20. กิจกรรมการจ้างงานในครัวเรือนส่วนบุคคล	4.5	6,401.3	-	-	-	0.6	-	0.4	-			20. Activities of households as employers; undifferentiated goods and services-producing activities of households for own use
การผลิตสินค้าและบริการที่ตนเองเพื่อใช้ในครัวเรือน	0.1	17,506.8	-	-	-	-	-	-	-			21. Activities of extraterritorial organizations and bodies
21. กิจกรรมขององค์กรระหว่างประเทศ	-	-	-	-	-	-	-	-	-			22. Unknown
22. ไม่ทราบ	-	-	-	-	-	-	-	-	-			

ตารางที่ 16 จำนวนลูกจ้างเอกชน จำแนกตามค่าจ้างเฉลี่ย ผลประโยชน์อื่นที่ได้รับ อุตสาหกรรม เพศ และเขตการปกครอง ภาคเหนือ (ต่อ)
TABLE 16 PRIVATE EMPLOYEE BY AVERAGE WAGE, FRINGE BENEFIT, INDUSTRY, SEX AND AREA, NORTHERN REGION (Contd.)

อุตสาหกรรม	จำนวนลูกจ้าง เอกชน	นอกเทศบาล NON-MUNICIPAL AREA										INDUSTRY	
		ลูกจ้างเอกชนที่ได้รับผลประโยชน์อื่น ๆ Private Employee Receive Fringe Benefit					ได้รับเป็นสิ่งของ In Kind						
		ค่าจ้างเฉลี่ย Average Wage	โบนัส Bonus	ค่าล่วงเวลา Overtime	เงินอื่น ๆ Other Income	อาหาร Food	เครื่องแต่งกาย Clothes	ที่อยู่อาศัย Housing	อื่นๆ Others	TOTAL	MALE		
ยอดรวม	1,166.9	7,429.2	1.8	26.1	71.4	61.9	2.0	13.7	25.6				
ชาย	699.0	7,728.1	0.6	12.9	38.4	26.5	0.6	9.4	13.4				
1 เกษตรกรรม การป่าไม้ และการประมง	163.7	5,282.5	0.4	0.4	0.9	5.1	-	2.9	2.1	1. Agriculture, forestry and fishing			
2. การทำเหมืองแร่ และเหมืองหิน	7.0	13,890.6	-	1.8	2.2	0.6	-	1.3	0.9	2. Mining and quarrying			
3. การผลิต	106.7	9,235.4	-	6.5	9.5	6.9	0.2	2.4	1.3	3. Manufacturing			
4. ไฟฟ้า ก๊าซ ไอน้ำและระบบปรับอากาศ	0.5	9,000.0	-	0.1	-	-	0.4	-	-	4. Electricity, gas, steam and air conditioning supply			
5. การจัดหา น้ำ การจัดการและการบำบัดน้ำเสีย ของเสีย และสิ่งมีมูลค่า	1.7	7,697.9	-	-	-	-	-	-	-	5. Water supply; sewerage, waste management and remediation activities			
6. การก่อสร้าง	238.0	7,091.0	-	1.5	1.6	2.0	-	-	7.8	6. Construction			
7. การขนส่ง และการขายปลีก การซ่อมยานยนต์	85.2	9,106.2	-	0.4	11.4	3.5	-	0.8	0.5	7. Wholesale and retail trade; repair of motor vehicles and motorcycles			
8. การขนส่ง และสถานที่เก็บสินค้า	14.1	8,924.9	-	2.0	2.9	0.2	-	0.1	-	8. Transportation and storage			
9. ที่พักแรมและบริการด้านอาหาร	12.3	10,556.1	-	-	0.3	4.2	-	1.3	-	9. Accommodation and food service activities			
10. ข้อมูลข่าวสารและการสื่อสาร	3.3	17,250.2	-	-	-	-	-	-	-	10. Information and communication			
11. กิจกรรมทางการเงินและการประกันภัย	10.1	13,651.6	0.2	-	5.2	1.0	-	0.1	-	11. Financial and insurance activities			
12. กิจกรรมอสังหาริมทรัพย์	2.3	15,074.1	-	-	-	-	-	-	-	12. Real estate activities			
13. กิจกรรมทางวิชาชีพ วิทยาศาสตร์ และเทคนิค	3.1	8,364.8	-	0.1	0.5	0.1	-	-	-	13. Professional, scientific and technical activities			
14. กิจกรรมการบริหารและการบริการสนับสนุน	11.6	10,144.6	-	-	0.5	-	-	-	-	14. Administrative and support service activities			
15. การบริหารราชการ การป้องกันประเทศ การประกันสังคม	-	-	-	-	-	-	-	-	-	15. Public administration and defence; compulsory social security			
16. การศึกษา	1.5	12,647.9	-	-	-	0.4	-	-	-	16. Education			
17. กิจกรรมด้านสุขภาพและงานสังคมสงเคราะห์	2.1	39,800.6	-	-	1.0	-	-	-	-	17. Human health and social work activities			
18. ศิลปะ ความบันเทิง และนันทนาการ	10.4	7,146.6	-	-	1.6	0.3	-	-	-	18. Arts, entertainment and recreation			
19. กิจกรรมบริการด้านอื่น ๆ	22.2	6,662.2	-	-	0.9	0.8	-	-	-	19. Other service activities			
20. กิจกรรมการจ้างงานในครัวเรือนส่วนบุคคล การผลิตสินค้าและบริการที่จำหน่ายเองเพื่อใช้ในครัวเรือน	3.5	6,720.8	-	-	-	1.6	-	0.3	-	20. Activities of households as employers; undifferentiated goods and services-producing activities of households for own use			
21. กิจกรรมขององค์การระหว่างประเทศ	-	-	-	-	-	-	-	-	-	21. Activities of extraterritorial organizations and bodies			
22. ไม่ทราบ	-	-	-	-	-	-	-	-	-	22. Unknown			

ไตรมาสที่ 2/2559 : Quarter 2/2016

หน่วยเป็นพัน : In Thousands

ตารางที่ 16 จำนวนลูกจ้างเอกชน จำแนกตามค่าจ้างเฉลี่ย ผลประโยชน์อื่นที่ได้รับ อุตสาหกรรม เพศ และเขตการปกครอง ภาคเหนือ (ต่อ)
TABLE 16 PRIVATE EMPLOYEE BY AVERAGE WAGE, FRINGE BENEFIT, INDUSTRY, SEX AND AREA, NORTHERN REGION (Contd.)

อุตสาหกรรม	จำนวนลูกจ้าง เอกชน	นอกเทศบาล NON-MUNICIPAL AREA										INDUSTRY
		ลูกจ้างเอกชนที่ได้รับผลประโยชน์อื่น ๆ Private Employee Receive Fringe Benefit					ได้รับเป็นสิ่งของ In Kind					
		ค่าจ้างเฉลี่ย Average Wage	โบนัส Bonus	ค่าล่วงเวลา Overtime	เงินอื่นๆ Other Income	อาหาร Food	เครื่องแต่งกาย Clothes	ที่อยู่อาศัย Housing	อื่นๆ Others	จำนวนเงิน In Kind	อุตสาหกรรม Industry	
		467.9	6,982.8	1.2	13.2	33.0	35.3	1.4	4.4	12.2		FEMALE
หญิง												
1. เกษตรกรรม การป่าไม้ และการประมง	125.3	4,633.7	-	0.8	0.5	4.1	-	-	0.8	3.2	1. Agriculture, forestry and fishing	
2. การทำเหมืองแร่ และเหมืองหิน	0.8	8,042.6	-	-	-	-	-	-	-	-	2. Mining and quarrying	
3. การผลิต	106.2	6,839.2	0.3	7.8	10.0	7.0	0.8	1.7	5.0	3. Manufacturing		
4. ไฟฟ้า ก๊าซ ไอน้ำ และระบบปรับอากาศ	-	-	-	-	-	-	-	-	-	-	4. Electricity, gas, steam and air conditioning supply	
5. การจัดหา การจัดการและการบำบัดน้ำเสีย ของเสีย และสิ่งปฏิกูล	0.7	7,928.9	-	-	-	-	-	-	-	-	5. Water supply; sewerage, waste management and remediation activities	
6. การก่อสร้าง	47.9	6,282.9	-	0.1	-	-	-	-	-	3.5	6. Construction	
7. การขายส่ง และการขายปลีก การซ่อมยานยนต์	71.0	8,710.4	0.2	2.2	7.9	1.6	0.6	0.2	0.6	0.6	7. Wholesale and retail trade; repair of motor vehicles and motorcycles	
8. การขนส่ง และสถานที่เก็บสินค้า	1.5	7,703.8	-	-	-	-	-	-	-	-	8. Transportation and storage	
9. ที่พักแรมและบริการด้านอาหาร	36.5	7,080.8	-	0.4	5.0	17.5	-	0.6	-	-	9. Accommodation and food service activities	
10. ข้อมูลข่าวสารและการสื่อสาร	0.3	80,000.0	-	0.3	-	-	-	-	-	-	10. Information and communication	
11. กิจกรรมทางการเงินและการประกันภัย	14.5	14,292.0	0.8	-	2.8	-	-	-	-	-	11. Financial and insurance activities	
12. กิจกรรมอสังหาริมทรัพย์	0.3	9,000.0	-	-	-	-	-	-	-	-	12. Real estate activities	
13. กิจกรรมทางวิชาชีพ วิทยาศาสตร์ และเทคนิค	1.1	5,837.7	-	-	-	-	-	-	-	-	13. Professional, scientific and technical activities	
14. กิจกรรมการบริหารและการสนับสนุน	8.0	7,178.6	-	-	1.1	-	-	-	-	-	14. Administrative and support service activities	
15. การบริหารราชการ การป้องกันประเทศ การประกันสังคม	-	-	-	-	-	-	-	-	-	-	15. Public administration and defence; compulsory social security	
16. การศึกษา	8.4	13,550.3	-	0.7	0.9	0.9	-	-	-	-	16. Education	
17. กิจกรรมด้านสุขภาพและงานสังคมสงเคราะห์	5.0	19,049.3	-	0.9	1.7	0.4	-	0.5	-	-	17. Human health and social work activities	
18. ศิลปะ ความบันเทิง และนันทนาการ	4.3	7,186.6	-	-	1.3	-	-	-	-	-	18. Arts, entertainment and recreation	
19. กิจกรรมบริการด้านอื่น ๆ	21.1	7,007.6	-	-	1.8	0.4	-	-	-	-	19. Other service activities	
20. กิจกรรมการจ้างงานไม่ครัวเรือนส่วนบุคคล การผลิตสินค้าและบริการที่จำหน่ายปลีกในครัวเรือน	15.1	4,950.2	-	-	-	3.4	-	-	0.7	-	20. Activities of households as employers, undifferentiated goods and services-producing activities of households for own use	
21. กิจกรรมขององค์กรระหว่างประเทศ	-	-	-	-	-	-	-	-	-	-	21. Activities of extraterritorial organizations and bodies	
22. ไม่ทราบ	-	-	-	-	-	-	-	-	-	-	22. Unknown	

ไตรมาสที่ 2/2559 : Quarter 2/2016

หน่วยเป็นพัน : In Thousands

ตารางที่ 17 จำนวนลูกจ้างรัฐบาล จำแนกตามค่าจ้างเฉลี่ย ผลประโยชน์ที่ได้รับ อุตสาหกรรม ภาคเหนือ

TABLE 17 GOVERNMENT EMPLOYEE BY AVERAGE WAGE, FRINGE BENEFIT, INDUSTRY, NORTHERN REGION

ไตรมาสที่ 2/2559 : Quarter 2/2016

หน่วยเป็นพัน : In Thousands

อุตสาหกรรม	จำนวน ลูกจ้างรัฐบาล Employee	ค่าจ้างเฉลี่ย Average Wage	ลูกจ้างรัฐบาลที่ได้รับผลประโยชน์อื่น ๆ Government Employee Receive Fringe Benefit				เงินอื่น ๆ Other Income	อาหาร Food	ได้รับเป็นเงิน In Cash		เสื้อผ้า Clothes	In Kind		INDUSTRY
			โบนัส Bonus	ค่าล่วงเวลา Overtime	ค่าล่วงเวลา In Cash	ได้รับเป็นเงินของ In Kind			ที่อยู่อาศัย Housing	อื่นๆ Others				
ยอดรวม	651.6	19,283.5	1.7	43.7	184.1	5.9	1.5	41.8	3.6	TOTAL				
1. เกษตรกรรม การป่าไม้ และการประมง	1.1	13,869.9	-	-	-	-	-	0.2	-	1. Agriculture, forestry and fishing				
2. การทำเหมืองแร่ และเหมืองหิน	1.6	10,177.6	-	-	-	-	-	-	-	2. Mining and quarrying				
3. การผลิต	1.4	14,404.6	-	-	-	0.1	-	-	-	3. Manufacturing				
4. ไฟฟ้า ก๊าซ ไอน้ำและระบบปรับอากาศ	14.6	34,305.4	1.1	0.3	3.8	-	-	1.6	0.5	4. Electricity, gas, steam and air conditioning supply				
5. การจัดหา การจัดการและการบำบัดน้ำเสีย ของเสีย และสิ่งปฏิกูล	13.2	14,225.3	-	0.1	1.7	-	-	1.0	-	5. Water supply; sewerage, waste management and remediation activities				
6. การก่อสร้าง	0.5	7,454.6	-	-	-	-	-	-	-	6. Construction				
7. การขนส่ง และการขุดลอก การซ่อมยานยนต์	0.0	8,000.0	-	-	-	-	-	-	-	7. Wholesale and retail trade; repair of motor vehicles and motorcycles				
8. การขนส่ง และสถานที่เก็บสินค้า	11.2	17,976.5	-	1.5	1.3	0.2	-	2.5	0.8	8. Transportation and storage				
9. ที่พักแรมและบริการด้านอาหาร	0.4	8,444.7	-	-	-	-	-	-	-	9. Accommodation and food service activities				
10. ข้อมูลข่าวสารและการสื่อสาร	1.8	32,771.4	-	0.2	-	-	-	-	-	10. Information and communication				
11. กิจกรรมทางการเงินและการประกันภัย	10.7	26,352.0	0.2	-	1.6	0.1	-	0.7	-	11. Financial and insurance activities				
12. กิจกรรมอสังหาริมทรัพย์	-	-	-	-	-	-	-	-	-	12. Real estate activities				
13. กิจกรรมทางวิชาชีพ วิทยาศาสตร์ และเทคนิค	7.0	11,512.3	-	-	0.7	-	-	0.3	-	13. Professional, scientific and technical activities				
14. กิจกรรมการบริหารและการบริการสนับสนุน	0.3	19,028.2	-	-	-	-	-	-	-	14. Administrative and support service activities				
15. การบริหารราชการ การป้องกันประเทศ การประกันสังคม	307.2	16,179.4	0.1	4.1	67.2	0.1	1.5	15.7	0.6	15. Public administration and defence; compulsory social security				
16. การศึกษา	162.7	25,555.2	0.3	1.0	70.2	1.5	-	5.5	1.1	16. Education				
17. กิจกรรมด้านสุขภาพและงานสังคมสงเคราะห์	111.6	17,626.4	-	36.4	37.3	3.9	-	14.4	0.6	17. Human health and social work activities				
18. ศิลปะ ความบันเทิง และนันทนาการ	6.2	15,083.2	-	-	0.3	-	-	-	-	18. Arts, entertainment and recreation				
19. กิจกรรมบริการด้านอื่น ๆ	0.2	8,970.7	-	-	-	-	-	-	-	19. Other service activities				
20. กิจกรรมการจ้างงานในครัวเรือนส่วนบุคคล การผลิตสินค้าและบริการที่ขึ้นเองเพื่อใช้ในครัวเรือน	-	-	-	-	-	-	-	-	-	20. Activities of households as employers; undifferentiated goods and services-producing activities of households for own use				
21. กิจกรรมขององค์การระหว่างประเทศ	-	-	-	-	-	-	-	-	-	21. Activities of extraterritorial organizations and bodies				
22. ไม่ทราบ	-	-	-	-	-	-	-	-	-	22. Unknown				

ตารางที่ 17 จำนวนลูกจ้างรัฐบาล จำแนกตามค่าจ้างเฉลี่ย ผลประโยชน์ที่ได้รับ อุตสาหกรรม และเพศ ภาคเหนือ
TABLE 17 GOVERNMENT EMPLOYEE BY AVERAGE WAGE, FRINGE BENEFIT, INDUSTRY AND SEX, NORTHERN REGION

หน่วยนับพัน : in Thousands

อุตสาหกรรม Industry	จำนวน ลูกจ้างรัฐบาล Total Government Employee	ค่าจ้างเฉลี่ย Average Wage	ลูกจ้างรัฐบาลที่ได้รับผลประโยชน์ Government Employee Receive Fringe Benefit					ได้รับเป็นสิ่งของ In Kind			อุตสาหกรรม Industry
			ได้รับเป็นเงิน In Cash		เงินอื่นๆ Other Income	อาหาร Food	เครื่องแต่งกาย Clothes	ที่อยู่อาศัย Housing	อื่นๆ Others		
			โบนัส Bonus	ค่าล่วงเวลา Overtime							
ชาย	337.8	19,421.1	1.4	14.2	98.2	0.6	0.9	26.8	1.8	MALE	
1. เกษตรกรรม การป่าไม้ และการประมง	0.8	12,746.6	-	-	-	-	-	0.2	-	- 1. Agriculture, forestry and fishing	
2. การทำเหมืองแร่ และเหมืองหิน	0.5	9,000.0	-	-	-	-	-	-	-	- 2. Mining and quarrying	
3. การผลิต	0.8	15,448.0	-	-	-	-	-	-	-	- 3. Manufacturing	
4. ไฟฟ้า ก๊าซ ไอน้ำ และระบบปรับอากาศ	11.9	36,661.6	1.1	0.3	3.8	-	-	1.2	0.2	4. Electricity, gas, steam and air conditioning supply	
5. การจัดทำน้ำ การจัดการและการบำบัดน้ำเสีย ของเสีย และสิ่งปฏิกูล	7.8	15,590.9	-	0.1	1.5	-	-	1.0	-	5. Water supply; sewerage, waste management and remediation activities	
6. การก่อสร้าง	0.4	7,588.7	-	-	-	-	-	-	-	- 6. Construction	
7. การขนส่ง และภาคขนส่ง การซ่อมยานยนต์	0.0	8,000.0	-	-	-	-	-	-	-	- 7. Wholesale and retail trade; repair of motor vehicles and motorcycles	
8. การขนส่ง และสถานที่เก็บสินค้า	10.8	18,229.6	-	1.5	1.3	0.2	-	2.5	0.8	8. Transportation and storage	
9. ที่พักแรมและบริการด้านอาหาร	-	-	-	-	-	-	-	-	-	- 9. Accommodation and food service activities	
10. ข้อมูลข่าวสารและการสื่อสาร	1.0	37,938.2	-	0.1	-	-	-	-	-	- 10. Information and communication	
11. กิจกรรมทางการเงินและการประกันภัย	5.2	33,506.0	-	-	1.3	-	-	0.0	-	- 11. Financial and insurance activities	
12. กิจกรรมอสังหาริมทรัพย์	-	-	-	-	-	-	-	-	-	- 12. Real estate activities	
13. กิจกรรมทางวิชาชีพ วิทยาศาสตร์ และเทคนิค	2.5	15,432.3	-	-	0.3	-	-	0.3	-	- 13. Professional, scientific and technical activities	
14. กิจกรรมบริการและการบริการสนับสนุน	0.2	21,880.0	-	-	-	-	-	-	-	- 14. Administrative and support service activities	
15. การบริหารราชการ การป้องกันประเทศ การประมง	200.9	15,992.9	0.1	3.4	54.2	0.1	0.9	12.0	0.3	15. Public administration and defence; compulsory social security	
16. การศึกษา	63.7	26,151.9	0.2	0.1	25.3	0.2	-	4.6	0.5	16. Education	
17. กิจกรรมด้านสุขภาพและงานสังคมสงเคราะห์	26.4	17,189.8	-	8.6	10.4	-	-	5.0	-	- 17. Human health and social work activities	
18. ศิลปะ ความบันเทิง และนันทนาการ	4.7	17,537.5	-	-	-	-	-	-	-	- 18. Arts, entertainment and recreation	
19. กิจกรรมบริการด้านอื่น ๆ	0.1	6,000.0	-	-	-	-	-	-	-	- 19. Other service activities	
20. กิจกรรมการจ้างเป็นครัวเรือนส่วนบุคคล การผลิตสินค้าและบริการที่จัดขึ้นเองเพื่อใช้ในครัวเรือน	-	-	-	-	-	-	-	-	-	- 20. Activities of households as employers; undifferentiated goods and services-producing activities of households for own use	
21. กิจกรรมขององค์กรระหว่างประเทศ	-	-	-	-	-	-	-	-	-	- 21. Activities of extraterritorial organizations and bodies	
22. ไม่ทราบ	-	-	-	-	-	-	-	-	-	- 22. Unknown	
หญิง	313.8	19,458.3	0.3	29.5	85.9	5.4	0.6	15.0	1.9	FEMALE	
1. เกษตรกรรม การป่าไม้ และการประมง	0.2	18,000.0	-	-	-	-	-	-	-	- 1. Agriculture, forestry and fishing	
2. การทำเหมืองแร่ และเหมืองหิน	1.1	10,751.9	-	-	-	-	-	-	-	- 2. Mining and quarrying	
3. การผลิต	0.6	12,862.5	-	-	-	0.1	-	-	-	- 3. Manufacturing	
4. ไฟฟ้า ก๊าซ ไอน้ำ และระบบปรับอากาศ	2.7	24,024.9	-	-	-	-	-	0.3	0.3	4. Electricity, gas, steam and air conditioning supply	
5. การจัดทำน้ำ การจัดการและการบำบัดน้ำเสีย ของเสีย และสิ่งปฏิกูล	5.4	12,252.1	-	-	0.1	-	-	-	-	5. Water supply; sewerage, waste management and remediation activities	
6. การก่อสร้าง	0.1	7,000.0	-	-	-	-	-	-	-	- 6. Construction	
7. การขนส่ง และภาคขนส่ง การซ่อมยานยนต์	-	-	-	-	-	-	-	-	-	- 7. Wholesale and retail trade; repair of motor vehicles and motorcycles	
8. การขนส่ง และสถานที่เก็บสินค้า	0.4	10,590.1	-	-	-	-	-	-	-	- 8. Transportation and storage	
9. ที่พักแรมและบริการด้านอาหาร	0.4	8,444.7	-	-	-	-	-	-	-	- 9. Accommodation and food service activities	
10. ข้อมูลข่าวสารและการสื่อสาร	0.7	25,543.2	-	0.1	-	-	-	-	-	- 10. Information and communication	
11. กิจกรรมทางการเงินและการประกันภัย	5.4	19,480.5	0.2	-	0.2	0.1	-	0.7	-	- 11. Financial and insurance activities	
12. กิจกรรมอสังหาริมทรัพย์	-	-	-	-	-	-	-	-	-	- 12. Real estate activities	
13. กิจกรรมทางวิชาชีพ วิทยาศาสตร์ และเทคนิค	4.5	9,321.9	-	-	0.4	-	-	-	-	- 13. Professional, scientific and technical activities	
14. กิจกรรมบริการและการบริการสนับสนุน	0.1	12,000.0	-	-	-	-	-	-	-	- 14. Administrative and support service activities	
15. การบริหารราชการ การป้องกันประเทศ การประมง การประมง	106.3	16,532.0	-	0.7	13.1	-	0.6	3.6	0.3	15. Public administration and defence; compulsory social security	
16. การศึกษา	99.0	25,170.9	0.1	0.9	44.8	1.3	-	1.0	0.7	16. Education	
17. กิจกรรมด้านสุขภาพและงานสังคมสงเคราะห์	85.2	17,761.8	-	27.8	26.9	3.9	-	9.4	0.6	17. Human health and social work activities	
18. ศิลปะ ความบันเทิง และนันทนาการ	1.5	7,620.9	-	-	0.3	-	-	-	-	- 18. Arts, entertainment and recreation	
19. กิจกรรมบริการด้านอื่น ๆ	0.2	10,000.0	-	-	-	-	-	-	-	- 19. Other service activities	
20. กิจกรรมการจ้างเป็นครัวเรือนส่วนบุคคล การผลิตสินค้าและบริการที่จัดขึ้นเองเพื่อใช้ในครัวเรือน	-	-	-	-	-	-	-	-	-	- 20. Activities of households as employers; undifferentiated goods and services-producing activities of households for own use	
21. กิจกรรมขององค์กรระหว่างประเทศ	-	-	-	-	-	-	-	-	-	- 21. Activities of extraterritorial organizations and bodies	
22. ไม่ทราบ	-	-	-	-	-	-	-	-	-	- 22. Unknown	

ตารางที่ 17 จำนวนลูกจ้างรัฐบาล จำแนกตามค่าจ้างเฉลี่ย ผลประโยชน์อื่นที่ได้รับ อุตสาหกรรม เพศ และเขตการปกครอง ภาคเหนือ (ต่อ)

TABLE 17 GOVERNMENT EMPLOYEE BY AVERAGE WAGE, FRINGE BENEFIT, INDUSTRY, SEX AND AREA, NORTHERN REGION (Contd.)

อุตสาหกรรม	จำนวน ลูกจ้างรัฐบาล Total Government Employee	ในเขตเทศบาล MUNICIPAL AREA										INDUSTRY
		ลูกจ้างรัฐบาลที่ได้รับผลประโยชน์อื่น ๆ Government Employee Receive Fringe Benefit					ได้รับเป็นเงิน In Cash					
		ค่าจ้างเฉลี่ย Average Wage	โบนัส Bonus	ค่าล่วงเวลา Overtime	เงินอื่นๆ Other Income	อาหาร Food	เครื่องแต่งกาย Clothes	ที่อยู่อาศัย Housing	อื่นๆ Others	ได้รับเป็นสิ่งของ In Kind	อุตสาหกรรม Industry	
ยอดรวม	286.6	21,509.3	1.6	22.3	92.9	2.8	0.9	22.3	2.0	TOTAL		
ชาย	148.6	21,460.7	1.3	8.3	49.5	0.3	0.9	13.3	0.8	MALE		
1. เกษตรกรรม การป่าไม้ และการประมง	0.3	15,830.8	-	-	-	-	-	0.2	-	- 1. Agriculture, forestry and fishing		
2. การทำเหมืองแร่ และเหมืองหิน	-	-	-	-	-	-	-	-	-	- 2. Mining and quarrying		
3. การผลิต	0.6	9,623.6	-	-	-	-	-	-	-	- 3. Manufacturing		
4. ไฟฟ้า ก๊าซ ไอน้ำ และระบบปรับอากาศ	7.3	35,733.0	1.1	0.1	2.3	-	-	0.1	0.2	4. Electricity, gas, steam and air conditioning supply		
5. การจัดหา การจัดการและการบำบัดน้ำเสีย ของเสีย และสิ่งปฏิกูล	1.9	14,555.1	-	0.1	0.0	-	-	0.4	-	5. Water supply; sewerage, waste management and remediation activities		
6. การก่อสร้าง	0.4	7,588.7	-	-	-	-	-	-	-	- 6. Construction		
7. การขนส่ง และการขายปลีก การซ่อมยานยนต์	0.0	8,000.0	-	-	-	-	-	-	-	- 7. Wholesale and retail trade; repair of motor vehicles and motorcycles		
8. การขนส่ง และสถานที่เก็บสินค้า	3.8	22,385.2	-	1.3	1.0	0.2	-	1.3	0.1	8. Transportation and storage		
9. ที่พักแรมและบริการด้านอาหาร	-	-	-	-	-	-	-	-	-	- 9. Accommodation and food service activities		
10. ข้อมูลข่าวสารและการสื่อสาร	1.0	37,938.2	-	0.1	-	-	-	-	-	- 10. Information and communication		
11. กิจกรรมทางการเงินและการประกันภัย	2.8	34,725.0	-	-	0.6	-	-	0.0	-	- 11. Financial and insurance activities		
12. กิจกรรมอสังหาริมทรัพย์	-	-	-	-	-	-	-	-	-	- 12. Real estate activities		
13. กิจกรรมทางวิชาชีพ วิทยาศาสตร์ และเทคนิค	1.1	17,652.5	-	-	-	-	-	-	-	- 13. Professional, scientific and technical activities		
14. กิจกรรมการบริหารและการบริการสนับสนุน	0.2	21,880.0	-	-	-	-	-	-	-	- 14. Administrative and support service activities		
15. การบริหารราชการ การป้องกันประเทศ การประกันสังคม	83.2	18,006.6	-	2.5	28.9	0.0	0.9	6.9	0.3	15. Public administration and defence; compulsory social security		
16. การศึกษา	30.9	27,972.4	0.2	0.1	13.1	0.1	-	2.7	0.1	16. Education		
17. กิจกรรมด้านสุขภาพและงานสังคมสงเคราะห์	12.9	17,447.1	-	4.0	3.7	-	-	1.7	-	17. Human health and social work activities		
18. ศิลปะ ความบันเทิง และนันทนาการ	2.2	25,482.5	-	-	-	-	-	-	-	- 18. Arts, entertainment and recreation		
19. กิจกรรมบริการด้านอื่น ๆ	0.1	6,000.0	-	-	-	-	-	-	-	- 19. Other service activities		
20. กิจกรรมการจ้างงานในครัวเรือนส่วนบุคคล การผลิตสินค้าและบริการที่ขึ้นเองเพื่อใช้ในครัวเรือน	-	-	-	-	-	-	-	-	-	- 20. Activities of households as employers; undifferentiated goods and services-producing activities of households for own use		
21. กิจกรรมขององค์การระหว่างประเทศ	-	-	-	-	-	-	-	-	-	- 21. Activities of extraterritorial organizations and bodies		
22. ไม่ทราบ	-	-	-	-	-	-	-	-	-	- 22. Unknown		

ไตรมาสที่ 2/2559 : Quarter 2/2016

หน่วยเป็นพัน : In Thousands

ตารางที่ 17 จำนวนลูกจ้างรัฐบาล จำแนกตามค่าจ้างเฉลี่ย แลประโยชน์ที่ได้รับ อุตสาหกรรม เพศ และเขตการปกครอง ภาคเหนือ (ต่อ)
TABLE 17 GOVERNMENT EMPLOYEE BY AVERAGE WAGE, FRINGE BENEFIT, INDUSTRY, SEX AND AREA, NORTHERN REGION (Contd.)

อุตสาหกรรม	จำนวน ลูกจ้างรัฐบาล Total Government Employee	ลูกจ้างรัฐบาลที่ได้รับผลประโยชน์อื่น ๆ Government Employee Receive Fringe Benefit					INDUSTRY			
		ค่าจ้างเฉลี่ย		ได้รับเป็นเงิน In Cash				ได้รับเป็นสิ่งของ In Kind		
		Average Wage	โบนัส Bonus	ค่าล่วงเวลา Overtime	เงินอื่น ๆ Other Income	อาหาร Food		เครื่องแต่งกาย Clothes	ที่อยู่อาศัย Housing	อื่นๆ Others
หญิง										
1. เกษตรกรรม การป่าไม้ และการประมง	138.1	21,561.5	0.3	14.0	43.4	2.5	-	9.0	1.2	FEMALE
2. การทำเหมืองแร่ และเหมืองหิน	-	-	-	-	-	-	-	-	-	- 1. Agriculture, forestry and fishing
3. การผลิต	0.6	12,862.5	-	-	-	0.1	-	-	-	- 2. Mining and quarrying
4. ไฟฟ้า ก๊าซ ไอน้ำ และระบบปรับอากาศ	1.6	20,395.7	-	-	-	-	-	-	-	- 3. Manufacturing
5. การจัดหา การจัดการและการบำบัดน้ำเสีย ของเสีย และสิ่งปฏิกูล	1.2	10,174.9	-	-	0.1	-	-	-	-	0.3 4. Electricity, gas, steam and air conditioning supply
6. การก่อสร้าง	0.1	7,000.0	-	-	-	-	-	-	-	- 5. Water supply; sewerage, waste management and remediation activities
7. การขนส่ง และการขายปลีก การซ่อมยานยนต์	-	-	-	-	-	-	-	-	-	- 6. Construction
8. การขนส่ง และสถานที่เก็บสินค้า	0.4	10,590.1	-	-	-	-	-	-	-	- 7. Wholesale and retail trade; repair of motor vehicles and motorcycles
9. ที่พักแรมและบริการด้านอาหาร	0.3	9,000.0	-	-	-	-	-	-	-	- 8. Transportation and storage
10. ข้อมูลข่าวสารและการสื่อสาร	0.7	25,543.2	-	0.1	-	-	-	-	-	- 9. Accommodation and food service activities
11. กิจกรรมทางการเงินและการประกันภัย	4.3	19,682.0	0.2	-	-	0.1	-	0.7	-	- 10. Information and communication
12. กิจกรรมอสังหาริมทรัพย์	-	-	-	-	-	-	-	-	-	- 11. Financial and insurance activities
13. กิจกรรมทางวิชาชีพ วิทยาศาสตร์ และเทคนิค	3.1	7,884.8	-	-	0.4	-	-	-	-	- 12. Real estate activities
14. กิจกรรมการบริหารและการบริหารสนับสนุน	-	-	-	-	-	-	-	-	-	- 13. Professional, scientific and technical activities
15. การบริหารราชการ การป้องกันประเทศ การประกันสังคม	43.0	18,795.2	-	0.4	7.5	-	-	2.1	-	- 14. Administrative and support service activities
16. การศึกษา	46.7	26,796.1	0.1	0.1	23.9	0.3	-	0.8	-	0.3 15. Public administration and defence; compulsory social security
17. กิจกรรมด้านสุขภาพและงานสังคมสงเคราะห์	34.9	20,696.7	-	13.4	11.2	2.0	-	5.4	-	0.2 16. Education
18. ศิลปะ ความบันเทิง และนันทนาการ	1.2	7,097.3	-	-	0.3	-	-	-	-	0.4 17. Human health and social work activities
19. กิจกรรมบริการด้านอื่น ๆ	0.2	10,000.0	-	-	-	-	-	-	-	- 18. Arts, entertainment and recreation
20. กิจกรรมการทำงานในครัวเรือนส่วนบุคคล การผลิตสินค้าและบริการที่ตนเองเพื่อใช้ในครัวเรือน	-	-	-	-	-	-	-	-	-	- 19. Other service activities
21. กิจกรรมขององค์การระหว่างประเทศ	-	-	-	-	-	-	-	-	-	- 20. Activities of households as employers; undifferentiated goods and services-producing activities of households for own use
22. ไม่ทราบ	-	-	-	-	-	-	-	-	-	- 21. Activities of extraterritorial organizations and bodies
										- 22. Unknown

ไตรมาสที่ 2/2559 : Quarter 2/2016

ในเขตเทศบาล MUNICIPAL AREA

หน่วยเป็นพัน : In Thousands

ตารางที่ 18 จำนวนลูกจ้าง จำแนกตามอาชีพ ระดับของรายได้ ภาคเหนือ
TABLE 18 EMPLOYEE BY OCCUPATION, INCOME CLASS, NORTHERN REGION

ไตรมาสที่ 2/2559 : Quarter 2/2016

หน่วยเป็นพัน : in Thousands

ระดับของรายได้	อาชีพ Occupation											รวม	คนงานซึ่งมิได้จำแนกไว้ในหมวดอื่น	INCOME CLASS
	ผู้บัญญัติกฎหมาย & Managers	ผู้จัดการ	ผู้ประกอบวิชาชีพด้านต่างๆ	เจ้าหน้าที่เทคนิค และผู้ประกอบวิชาชีพ	เสมียน	พนักงานบริการ	ผู้จำหน่ายสินค้า	ช่างฝีมือและผู้ปฏิบัติงานที่เกี่ยวข้อง	ผู้ควบคุมเครื่องจักร	ผู้ประกอบอาชีพงานพื้นฐาน	ผู้ประกอบอาชีพงานด้านเครื่องจักร			
	Legislators & Managers	Managers	Profes-sional Technicians	Technicians	Clerks	Service Workers	Agricultural & Fishery	Craft & Plant & Machine associat	controlors	Elementary occupations	Not classifiable	TOTAL		
ยอดรวม	98.7	269.0	152.5	166.9	324.2	55.5	484.6	241.1	747.7	0.5				
ต่ำกว่า 1,501 บาท	-	0.3	-	0.2	0.9	0.2	8.4	0.4	15.9	-				
1,501 - 2,500 บาท	0.1	0.9	-	-	2.5	0.6	10.3	1.6	51.3	-				
2,501 - 3,500 บาท	-	1.1	0.6	0.1	5.6	0.3	16.0	6.0	79.6	-				
3,501 - 4,500 บาท	-	1.0	-	1.5	9.4	5.2	32.9	12.4	98.0	-				
4,501 - 5,500 บาท	12.6	4.0	0.9	2.7	17.0	4.6	26.7	13.4	83.4	-				
5,501 - 6,500 บาท	1.1	5.1	2.7	7.5	31.3	10.9	61.5	17.9	140.4	-				
6,501 - 7,500 บาท	9.3	3.3	3.0	11.5	42.3	10.0	87.8	32.5	111.4	0.2				
7,501 - 10,000 บาท	22.1	19.2	28.7	52.2	129.1	15.7	172.8	98.8	152.8	0.3				
10,001 - 15,000 บาท	11.0	46.7	55.8	56.1	53.3	6.9	50.7	39.7	13.0	-				
15,001 - 20,000 บาท	5.5	42.9	22.6	15.3	11.8	0.5	9.3	12.0	0.8	-				
20,001 - 30,000 บาท	10.0	68.9	23.5	14.1	17.4	0.6	3.7	5.0	-	-				
มากกว่า 30,000 บาท	27.0	74.7	14.6	5.8	2.9	-	2.8	1.3	0.8	-				
ไม่ทราบ	-	0.8	0.1	-	0.9	-	1.8	0.2	0.4	-				

ตารางที่ 18 จำนวนลูกจ้าง จำแนกตามอาชีพ ระดับของรายได้ และเพศ ภาคเหนือ
TABLE 18 EMPLOYEE BY OCCUPATION, INCOME CLASS AND SEX, NORTHERN REGION

หน่วยเป็นพัน : in Thousands

ระดับของรายได้	อาชีพ Occupation											INCOME CLASS
	ผู้จัดการ Legislators & Managers	ผู้ประกอบอาชีพ Profes- sional	เจ้าหน้าที่เทคนิค และช่างประกอบ วิชาชีพ Technicians	เสมียน Clerks	พนักงานบริการ Service Workers	ผู้จำหน่ายสินค้า Agricultural & Fishery	ช่างฝีมือและผู้ปฏิบัติ งานที่เกี่ยวข้อง Craft & associat	ผู้ควบคุมเครื่องจักร งานด้านการประกอบ เครื่องจักร Plant & Machine controls	ผู้ประกอบอาชีพ งานพื้นฐาน Elementary occupations	คนงานซึ่งมี ได้จำแนกไว้ ในหมวดอื่น Not classifiable	รวม	
ชาย	1,431.2	72.2	94.5	75.3	52.1	136.3	38.4	399.8	176.3	386.0	0.3	MALE
ต่ำกว่า 1,501 บาท	-	-	0.3	-	0.2	0.6	-	2.2	0.4	7.0	-	Less than 1,501 Baht
1,501 - 2,500 บาท	0.1	0.9	-	-	1.0	0.1	0.1	3.0	1.1	20.5	-	1,501 - 2,500 Baht
2,501 - 3,500 บาท	-	1.1	0.6	0.1	1.2	0.3	0.3	8.6	1.8	38.6	-	2,501 - 3,500 Baht
3,501 - 4,500 บาท	-	0.2	-	-	2.5	3.5	3.5	22.3	5.9	45.7	-	3,501 - 4,500 Baht
4,501 - 5,500 บาท	8.9	1.2	0.9	-	3.6	2.9	19.0	19.0	7.4	35.9	-	4,501 - 5,500 Baht
5,501 - 6,500 บาท	1.0	1.5	0.8	1.0	6.9	6.0	53.5	76.7	11.1	77.1	-	5,501 - 6,500 Baht
6,501 - 7,500 บาท	8.4	1.6	0.9	3.0	16.6	8.0	76.7	22.5	61.7	61.7	-	6,501 - 7,500 Baht
7,501 - 10,000 บาท	18.9	5.0	10.5	15.9	50.5	11.7	152.1	76.0	88.7	88.7	0.3	7,501 - 10,000 Baht
10,001 - 15,000 บาท	7.5	15.4	26.9	18.3	25.2	5.2	45.2	33.3	9.8	9.8	-	10,001 - 15,000 Baht
15,001 - 20,000 บาท	2.1	16.9	7.0	4.5	8.7	0.1	8.9	10.6	0.3	0.3	-	15,001 - 20,000 Baht
20,001 - 30,000 บาท	6.1	22.9	17.1	6.5	16.3	0.6	3.7	5.0	-	-	-	20,001 - 30,000 Baht
มากกว่า 30,000 บาท	19.2	27.1	10.6	2.6	2.9	-	2.8	1.3	0.3	0.3	-	More than 30,000 Baht
ไม่ทราบ	-	0.4	-	-	0.4	-	1.8	0.1	0.3	0.3	-	Unknown
หญิง	1,109.6	26.5	174.4	77.2	114.8	187.9	17.1	84.9	64.8	361.8	0.2	FEMALE
ต่ำกว่า 1,501 บาท	-	-	-	-	-	0.3	0.2	6.1	-	8.9	-	Less than 1,501 Baht
1,501 - 2,500 บาท	-	-	-	-	-	1.6	0.5	7.3	0.5	30.8	-	1,501 - 2,500 Baht
2,501 - 3,500 บาท	-	-	-	-	-	4.4	-	7.4	4.2	41.0	-	2,501 - 3,500 Baht
3,501 - 4,500 บาท	-	0.8	-	1.5	6.9	1.7	10.6	6.4	6.4	52.2	-	3,501 - 4,500 Baht
4,501 - 5,500 บาท	3.7	2.7	-	2.7	13.4	1.7	7.7	6.0	47.5	47.5	-	4,501 - 5,500 Baht
5,501 - 6,500 บาท	0.1	3.6	1.9	6.5	24.4	4.8	8.0	6.9	63.4	63.4	-	5,501 - 6,500 Baht
6,501 - 7,500 บาท	0.8	1.8	2.1	8.5	25.6	2.0	11.1	10.0	49.8	49.8	0.2	6,501 - 7,500 Baht
7,501 - 10,000 บาท	3.2	14.2	18.2	36.3	78.5	4.1	20.7	22.8	64.1	64.1	-	7,501 - 10,000 Baht
10,001 - 15,000 บาท	3.5	31.3	28.9	37.8	28.2	1.7	5.5	6.4	3.2	3.2	-	10,001 - 15,000 Baht
15,001 - 20,000 บาท	3.4	26.0	15.6	10.8	3.2	0.3	0.4	1.5	0.4	0.4	-	15,001 - 20,000 Baht
20,001 - 30,000 บาท	3.9	46.1	6.4	7.6	1.1	-	-	-	-	-	-	20,001 - 30,000 Baht
มากกว่า 30,000 บาท	7.8	47.7	4.0	3.2	-	-	-	-	0.5	0.5	-	More than 30,000 Baht
ไม่ทราบ	-	0.4	0.1	-	0.5	-	0.1	0.1	0.1	0.1	-	Unknown

ตารางที่ 18 จำนวนลูกจ้าง จำแนกตามอาชีพ ระดับของรายได้ เพศ และเขตการปกครอง ภาคเหนือ (ต่อ)
TABLE 18 EMPLOYEE BY OCCUPATION, INCOME CLASS, SEX AND AREA, NORTHERN REGION (Contd.)

ระดับของรายได้	อาชีพ Occupation														รวม	INCOME CLASS				
	ผู้บัญญัติกฎหมาย & Managers		ผู้ประกอบวิชาชีพด้านต่างๆ		เจ้าหน้าที่เทคนิคและผู้ประกอบวิชาชีพ		เสมียน		พนักงานบริการ		อาชีพการเกษตร		ช่างฝีมือและผู้ปฏิบัติงานที่เกี่ยวข้อง				ผู้ควบคุมเครื่องจักร		ผู้ประกอบอาชีพ	
	Legislators	Managers	Professional	Technicians	Technicians	Professionals	Clerks	Service Workers	Service Workers	Agricultural & Fishery	Craft & associat	Plant & Machine	Plant & Machine	Elementary occupations			Elementary occupations	Not classifiable	Not classifiable	
ยอดรวม	36.1	140.9	75.6	81.1	157.1	16.2	181.8	101.5	215.9	0.5	TOTAL									
ชาย	23.7	54.1	36.7	24.9	64.5	11.4	149.5	72.2	103.6	0.3	MALE									
ต่ำกว่า 1,501 บาท	-	-	-	-	0.1	-	0.1	0.2	1.2	-	Less than 1,501 Baht									
1,501 - 2,500 บาท	0.1	0.9	-	-	0.5	0.1	0.5	0.4	2.5	-	1,501 - 2,500 Baht									
2,501 - 3,500 บาท	-	0.1	-	0.1	0.8	-	2.3	0.6	4.8	-	2,501 - 3,500 Baht									
3,501 - 4,500 บาท	-	0.2	-	-	1.0	0.9	4.8	0.6	8.1	-	3,501 - 4,500 Baht									
4,501 - 5,500 บาท	1.9	0.2	0.3	-	1.8	1.1	5.0	2.6	11.8	-	4,501 - 5,500 Baht									
5,501 - 6,500 บาท	-	0.4	0.1	0.6	3.7	0.7	16.8	3.9	22.0	-	5,501 - 6,500 Baht									
6,501 - 7,500 บาท	0.4	0.6	0.9	0.9	7.6	3.0	26.7	8.1	19.2	-	6,501 - 7,500 Baht									
7,501 - 10,000 บาท	5.2	3.0	6.7	6.2	22.0	3.9	64.5	33.7	29.9	0.3	7,501 - 10,000 Baht									
10,001 - 15,000 บาท	3.5	10.1	10.2	8.6	11.3	1.4	21.8	16.7	3.8	-	10,001 - 15,000 Baht									
15,001 - 20,000 บาท	1.4	8.5	3.9	3.4	4.3	0.1	4.4	2.6	0.0	-	15,001 - 20,000 Baht									
20,001 - 30,000 บาท	1.7	11.8	8.1	3.7	10.4	0.3	1.4	2.3	-	-	20,001 - 30,000 Baht									
มากกว่า 30,000 บาท	9.5	18.0	6.6	1.4	1.1	-	1.2	0.4	-	-	More than 30,000 Baht									
ไม่ทราบ	-	0.4	-	-	-	-	0.2	0.1	0.3	-	Unknown									
หญิง	12.5	86.8	38.8	56.2	92.6	4.9	32.4	29.3	112.3	0.2	FEMALE									
ต่ำกว่า 1,501 บาท	-	-	-	-	0.3	-	2.2	-	1.9	-	Less than 1,501 Baht									
1,501 - 2,500 บาท	-	-	-	-	0.5	-	3.0	0.3	7.6	-	1,501 - 2,500 Baht									
2,501 - 3,500 บาท	-	-	-	-	1.3	-	1.6	0.4	8.4	-	2,501 - 3,500 Baht									
3,501 - 4,500 บาท	-	0.4	-	0.4	3.5	0.2	3.0	2.0	15.9	-	3,501 - 4,500 Baht									
4,501 - 5,500 บาท	0.4	1.3	-	0.7	5.2	0.2	3.4	1.9	16.5	-	4,501 - 5,500 Baht									
5,501 - 6,500 บาท	-	2.0	1.3	2.4	9.9	2.3	2.0	3.4	17.9	-	5,501 - 6,500 Baht									
6,501 - 7,500 บาท	-	1.8	1.2	4.2	14.6	-	5.9	5.7	18.7	0.2	6,501 - 7,500 Baht									
7,501 - 10,000 บาท	1.8	5.3	7.5	17.1	36.2	1.8	9.2	11.3	23.4	-	7,501 - 10,000 Baht									
10,001 - 15,000 บาท	1.5	18.0	16.7	18.8	19.2	0.4	1.6	4.2	1.4	-	10,001 - 15,000 Baht									
15,001 - 20,000 บาท	2.9	10.7	5.9	6.7	0.9	-	0.4	-	-	-	15,001 - 20,000 Baht									
20,001 - 30,000 บาท	2.0	21.3	4.4	4.3	0.7	-	-	-	-	-	20,001 - 30,000 Baht									
มากกว่า 30,000 บาท	3.9	25.7	1.8	1.7	-	-	-	-	0.5	-	More than 30,000 Baht									
ไม่ทราบ	-	0.4	0.1	-	0.5	-	0.1	0.1	0.1	-	Unknown									

ตารางที่ 19 จำนวนลูกจ้าง จำแนกตามอุตสาหกรรม ระดับของรายได้ ภาคเหนือ
TABLE 19 EMPLOYEE BY INDUSTRY, INCOME CLASS, NORTHERN REGION

ไตรมาสที่ 2/2559 : Quarter 2/2016

หน่วยเป็นพัน : in Thousands

ระดับของรายได้	รวม	อุตสาหกรรม Industry											TOTAL	INCOME CLASS	
		เกษตรกรรม การปลูกไม้ และการประมง Agriculture	การทำเหมืองแร่ และเหมืองหิน Mining	การผลิต Manu- facturing	ไฟฟ้า ก๊าซ ไอน้ำระบบรับ อากาศ Electricity	จัดหาน้ำ บำบัดน้ำเสีย และระบบ sewerage, waste	ก่อสร้าง Construction	อุตสาหกรรม การขนส่ง การขนถ่าย การขนถ่ายสินค้า Transport, storage and storage	การขนส่ง และ สถานที่เก็บสินค้า Transportation and storage	ที่พักแรมและ บริการด้านอาหาร Accommodation and food service	ข้อมูลข่าวสาร และการสื่อสาร Information communication	กิจกรรมการเงินและ การประกันภัย Financial intermediation			
ยอดรวม	2,540.7	355.1	18.6	354.0	15.2	16.0	438.2	307.0	42.4	112.3	11.6	57.2	57.2	TOTAL	
ต่ำกว่า 1,501 บาท	261	10.4	-	9.5	-	0.1	3.4	0.3	-	0.9	-	-	-	Less than 1,501 Baht	
1,501 - 2,500 บาท	672	38.1	-	12.6	-	0.3	5.4	4.2	-	0.7	-	-	-	1,501 - 2,500 Baht	
2,501 - 3,500 บาท	1,092	55.9	-	14.4	0.1	0.1	15.6	6.0	0.3	3.6	-	-	-	2,501 - 3,500 Baht	
3,501 - 4,500 บาท	1,602	63.8	-	24.0	-	-	36.5	8.5	1.6	4.3	-	0.1	0.1	3,501 - 4,500 Baht	
4,501 - 5,500 บาท	1,653	50.1	0.5	21.2	-	-	27.8	10.9	3.2	14.3	-	1.1	1.1	4,501 - 5,500 Baht	
5,501 - 6,500 บาท	2,785	61.0	0.6	28.7	-	1.5	91.1	26.3	1.8	18.6	-	0.2	0.2	5,501 - 6,500 Baht	
6,501 - 7,500 บาท	3,113	31.5	2.3	57.1	0.1	1.6	85.1	40.7	4.0	19.8	0.2	1.4	1.4	6,501 - 7,500 Baht	
7,501 - 10,000 บาท	691.6	37.4	8.7	119.4	2.4	3.5	141.1	140.9	15.1	31.4	1.9	14.0	14.0	7,501 - 10,000 Baht	
10,001 - 15,000 บาท	333.3	5.1	3.0	48.5	2.6	3.6	26.5	54.1	11.8	13.9	3.5	17.7	17.7	10,001 - 15,000 Baht	
15,001 - 20,000 บาท	1,207	1.1	1.6	10.2	1.9	4.0	3.9	7.7	1.4	3.6	2.3	8.0	8.0	15,001 - 20,000 Baht	
20,001 - 30,000 บาท	1,433	0.8	1.9	1.8	1.4	1.2	1.7	3.4	1.4	-	1.4	8.1	8.1	20,001 - 30,000 Baht	
มากกว่า 30,000 บาท	1,298	-	0.1	5.5	6.8	0.1	0.2	2.1	2.0	1.2	2.3	6.5	6.5	More than 30,000 Baht	
ไม่ทราบ	4.3	-	-	1.3	-	-	-	1.9	-	-	-	0.1	0.1	Unknown	

ตารางที่ 19 จำนวนลูกจ้าง จำนวนสถานอุตสาหกรรม ระดับของรายได้ และเพศ ภาคเหนือ
TABLE 19 EMPLOYEE BY INDUSTRY, INCOME CLASS AND SEX, NORTHERN REGION

ไตรมาสที่ 2/2559 : Quarter 2/2016

หน่วยนับพัน : In Thousands

ระดับของรายได้	รวม	อุตสาหกรรม Industry										ข้อมูลข่าวสารและการสื่อสาร Information and communication	ที่พักแรมและบริการด้านอาหาร Accommodation and food service and storage	การขนส่งและสถานที่เก็บสินค้า Transportation and storage	กิจกรรมการเงินและการประกันภัย Financial intermediation	INCOME CLASS
		เกษตรกรรม การป่าไม้ และการประมง และเหมืองหิน Mining Agriculture	การถลุงเหมืองแร่	การผลิต	ไฟฟ้า ก๊าซ ใยแก้ว และประปา	การบำบัดน้ำ บำบัดน้ำเสีย และประปา	การก่อสร้าง	การขนส่ง	การขนส่งและสถานที่เก็บสินค้า	ที่พักแรมและบริการด้านอาหาร	การขนส่งและสถานที่เก็บสินค้า					
Total	Total	199.9	14.8	173.0	12.5	9.9	366.0	169.4	37.4	31.8	7.1	25.3	25.3	MALE		
ชาย	1,431.2															
ต่ำกว่า 1,501 บาท	10.7	4.8	-	1.7	-	0.1	2.3	0.3	-	0.7	-	-	-	Less than 1,501 Baht		
1,501 - 2,500 บาท	26.6	16.1	-	2.1	-	0.3	4.6	2.2	-	0.2	-	-	-	1,501 - 2,500 Baht		
2,501 - 3,500 บาท	52.3	28.4	-	1.9	0.1	1.3	2.0	2.0	0.3	1.3	-	-	-	2,501 - 3,500 Baht		
3,501 - 4,500 บาท	80.2	34.5	-	6.3	-	-	28.0	2.3	1.6	0.9	-	-	-	3,501 - 4,500 Baht		
4,501 - 5,500 บาท	79.8	26.6	-	6.0	-	-	18.2	7.1	3.2	3.7	-	-	-	4,501 - 5,500 Baht		
5,501 - 6,500 บาท	158.9	37.7	0.6	14.8	-	0.3	70.5	13.9	1.1	2.8	-	0.1	0.1	5,501 - 6,500 Baht		
6,501 - 7,500 บาท	199.3	19.9	2.1	31.3	0.1	0.2	73.3	25.7	2.4	5.3	0.1	0.1	0.1	6,501 - 7,500 Baht		
7,501 - 10,000 บาท	429.6	27.9	6.2	64.9	1.8	2.8	125.7	76.3	13.3	7.8	1.6	7.2	7.2	7,501 - 10,000 Baht		
10,001 - 15,000 บาท	186.9	2.9	2.9	32.1	1.8	2.4	25.2	29.1	10.9	5.3	2.0	6.8	6.8	10,001 - 15,000 Baht		
15,001 - 20,000 บาท	59.1	0.1	1.1	5.3	1.4	2.4	3.2	5.1	1.2	3.0	1.1	3.2	3.2	15,001 - 20,000 Baht		
20,001 - 30,000 บาท	78.2	0.8	1.9	1.3	1.2	1.2	1.7	2.3	1.4	-	0.7	4.0	4.0	20,001 - 30,000 Baht		
มากกว่า 30,000 บาท	66.8	-	0.1	4.4	6.1	0.1	-	1.7	2.0	0.7	1.6	4.0	4.0	More than 30,000 Baht		
ไม่ทราบ	3.0	-	-	1.1	-	-	-	1.4	-	-	-	-	-	Unknown		
หญิง	1,109.6	155.3	3.8	181.1	2.7	6.1	72.2	137.6	5.0	80.5	4.5	31.9	31.9	FEMALE		
ต่ำกว่า 1,501 บาท	15.5	5.6	-	7.7	-	-	1.1	-	-	0.1	-	-	-	Less than 1,501 Baht		
1,501 - 2,500 บาท	40.7	21.9	-	10.5	-	-	0.8	2.1	-	0.6	-	-	-	1,501 - 2,500 Baht		
2,501 - 3,500 บาท	56.9	27.5	-	12.5	-	-	2.2	4.0	-	2.3	-	-	-	2,501 - 3,500 Baht		
3,501 - 4,500 บาท	80.1	29.3	-	17.7	-	-	8.5	6.1	-	3.4	-	0.1	0.1	3,501 - 4,500 Baht		
4,501 - 5,500 บาท	85.5	23.5	0.5	15.2	-	-	9.6	3.8	-	10.6	-	1.1	1.1	4,501 - 5,500 Baht		
5,501 - 6,500 บาท	119.6	23.3	-	14.0	-	1.2	20.6	12.4	0.6	15.8	-	0.1	0.1	5,501 - 6,500 Baht		
6,501 - 7,500 บาท	112.0	11.5	0.2	25.8	-	1.4	11.8	15.0	1.6	14.6	0.1	1.3	1.3	6,501 - 7,500 Baht		
7,501 - 10,000 บาท	262.1	9.5	2.5	54.5	0.6	0.7	15.4	64.6	1.8	23.6	0.3	6.9	6.9	7,501 - 10,000 Baht		
10,001 - 15,000 บาท	146.4	2.1	0.1	16.4	0.8	1.2	1.3	25.0	0.8	8.5	1.5	10.9	10.9	10,001 - 15,000 Baht		
15,001 - 20,000 บาท	61.6	1.0	0.6	4.9	0.5	1.6	0.7	2.6	0.2	0.6	1.2	4.9	4.9	15,001 - 20,000 Baht		
20,001 - 30,000 บาท	65.1	-	-	0.5	0.2	0.1	-	1.2	-	-	0.7	4.1	4.1	20,001 - 30,000 Baht		
มากกว่า 30,000 บาท	63.1	-	-	1.0	0.7	-	0.2	0.5	0.0	0.5	0.7	2.5	2.5	More than 30,000 Baht		
ไม่ทราบ	1.3	-	-	0.2	-	-	-	0.5	-	-	-	0.1	0.1	Unknown		

ตารางที่ 19 จำนวนลูกจ้าง จำแนกตามอุตสาหกรรม ระดับของรายได้ และเพศ ภาคเหนือ (ต่อ)

TABLE 19 EMPLOYEE BY INDUSTRY, INCOME CLASS AND SEX, NORTHERN REGION

หน่วยนับพัน : in Thousands

ระดับของรายได้	อุตสาหกรรม (ต่อ) Industry (Contd.)											กิจกรรมขององค์กร Extra-territorial	ไม่ทราบ Unknown	INCOME CLASS
	กิจกรรมอสังหาริมทรัพย์ Real estate activities	กิจกรรมทางวิชาชีพ วิชาชีพและเทคนิค Professional/scientific technical activities	การบริหารสนับสนุน และป้องกันประเทศ Administrative and support service activities	การบริหารราชการ ป้องกันประเทศ Public administration defence	การศึกษา Education	กิจกรรมด้านสุขภาพ งานสังคมสงเคราะห์ Health and social work	ศิลปะ ความบันเทิง และนันทนาการ Art, entertainment and recreation	บริการด้านอื่นๆ Other service	งานในครัวเรือน ส่วนบุคคล Activities of household	กิจกรรมขององค์กร Extra-territorial	ไม่ทราบ Unknown			
ชาย	2.7	8.0	19.0	201.0	69.3	30.4	16.4	29.7	8.0	0.1	-	-	MALE	
ต่ำกว่า 1,501 บาท	-	-	0.2	-	-	-	0.3	-	0.2	-	-	-	Less than 1,501 Baht	
1,501 - 2,500 บาท	-	-	0.3	0.2	0.1	-	-	0.6	0.1	-	-	-	1,501 - 2,500 Baht	
2,501 - 3,500 บาท	-	-	0.4	-	0.1	-	1.6	1.2	1.5	-	-	-	2,501 - 3,500 Baht	
3,501 - 4,500 บาท	-	-	0.3	0.2	0.3	-	0.2	4.7	0.9	-	-	-	3,501 - 4,500 Baht	
4,501 - 5,500 บาท	0.2	-	-	10.4	0.1	0.2	1.4	2.1	0.7	-	-	-	4,501 - 5,500 Baht	
5,501 - 6,500 บาท	-	0.3	0.7	6.0	1.0	0.7	1.6	6.4	0.5	-	-	-	5,501 - 6,500 Baht	
6,501 - 7,500 บาท	-	2.8	1.5	20.6	1.4	2.3	3.9	4.7	1.6	-	-	-	6,501 - 7,500 Baht	
7,501 - 10,000 บาท	1.9	1.2	4.7	56.5	11.1	5.5	3.0	8.4	1.9	-	-	-	7,501 - 10,000 Baht	
10,001 - 15,000 บาท	-	1.7	9.3	32.5	8.7	8.5	3.0	1.2	0.5	0.0	-	-	10,001 - 15,000 Baht	
15,001 - 20,000 บาท	-	1.4	0.7	16.9	9.2	4.0	-	-	-	0.0	-	-	15,001 - 20,000 Baht	
20,001 - 30,000 บาท	0.7	0.3	1.1	37.7	15.7	5.9	0.3	0.3	-	-	-	-	20,001 - 30,000 Baht	
มากกว่า 30,000 บาท	-	0.3	-	20.0	21.2	3.4	1.2	-	-	-	-	-	More than 30,000 Baht	
ไม่ทราบ	-	-	-	0.1	0.4	-	-	-	-	-	-	-	Unknown	
หญิง	2.7	7.4	16.8	106.4	119.9	102.2	9.4	28.9	34.8	0.0	0.4	-	FEMALE	
ต่ำกว่า 1,501 บาท	-	-	-	-	-	-	-	-	0.9	-	-	-	Less than 1,501 Baht	
1,501 - 2,500 บาท	-	-	0.1	-	0.6	0.2	-	1.1	2.7	-	-	-	1,501 - 2,500 Baht	
2,501 - 3,500 บาท	-	0.5	0.0	1.9	0.2	0.5	-	1.7	3.6	-	-	-	2,501 - 3,500 Baht	
3,501 - 4,500 บาท	-	-	0.7	0.3	2.1	0.9	0.3	4.6	6.1	-	-	-	3,501 - 4,500 Baht	
4,501 - 5,500 บาท	-	0.4	0.7	4.4	3.5	2.4	3.9	2.2	3.8	-	-	-	4,501 - 5,500 Baht	
5,501 - 6,500 บาท	0.1	2.0	3.0	5.2	5.3	2.5	0.8	5.6	7.1	-	-	-	5,501 - 6,500 Baht	
6,501 - 7,500 บาท	0.3	0.5	5.2	6.6	4.0	6.0	1.1	0.9	4.3	-	-	-	6,501 - 7,500 Baht	
7,501 - 10,000 บาท	1.7	1.0	3.6	21.3	13.8	23.6	1.2	9.8	5.7	-	-	-	7,501 - 10,000 Baht	
10,001 - 15,000 บาท	0.7	2.4	2.9	23.8	19.4	22.5	2.1	3.0	0.5	-	0.4	-	10,001 - 15,000 Baht	
15,001 - 20,000 บาท	-	0.5	-	11.3	12.7	18.4	-	0.1	-	-	-	-	15,001 - 20,000 Baht	
20,001 - 30,000 บาท	-	0.2	0.5	20.9	23.3	13.5	-	0.1	-	-	-	-	20,001 - 30,000 Baht	
มากกว่า 30,000 บาท	-	-	-	10.7	34.6	11.6	-	0.0	-	0.0	-	-	More than 30,000 Baht	
ไม่ทราบ	-	-	-	0.1	0.3	0.1	-	-	-	-	-	-	Unknown	

ตารางที่ 19 จำนวนลูกจ้าง จำแนกตามอุตสาหกรรม ระดับของรายได้ เพศ และเขตการปกครอง ภาคเหนือ (ต่อ)
TABLE 19 EMPLOYEE BY INDUSTRY, INCOME CLASS, SEX AND AREA, NORTHERN REGION (Contd.)

ระดับของรายได้	ในเขตเทศบาล MUNICIPAL AREA														TOTAL	INCOME CLASS		
	รวม		อุตสาหกรรม				Industry				กิจการอื่น ๆ						TOTAL	MALE
	เกษตรกรรม การปศุสัตว์ และการประมง	การทำเหมืองแร่ และเหมืองหิน	การก่อสร้าง	ไฟฟ้า ก๊าซ ไอน้ำระบบปรับอากาศ	การก่อสร้าง การก่อสร้าง	การขนส่ง การขนส่ง	การขนส่ง และ สถานที่เก็บสินค้า	ที่พักแรมและ บริการด้านอาหาร	ข้อมูลข่าวสาร และการสื่อสาร	กิจกรรมการเงินและ การประกันภัย	การก่อสร้าง	การก่อสร้าง	การก่อสร้าง	การก่อสร้าง				
ยอดรวม	1,006.8	65.4	9.2	140.0	9.0	3.5	152.3	149.7	19.9	63.4	7.9	28.9	28.9	28.9	28.9	28.9	28.9	
ชาย	540.9	35.6	7.3	65.2	7.4	2.3	128.0	83.1	16.3	19.5	3.7	12.8	12.8	12.8	12.8	12.8	12.8	
ต่ำกว่า 1,501 บาท	1.6	0.5	-	-	-	0.1	0.3	0.3	-	0.2	-	-	-	-	-	-	-	Less than 1,501 Baht
1,501 - 2,500 บาท	4.7	1.4	-	1.2	-	-	0.7	1.0	-	-	-	-	-	-	-	-	-	1,501 - 2,500 Baht
2,501 - 3,500 บาท	8.7	2.4	-	0.5	0.1	0.1	2.5	1.5	0.2	0.9	-	-	-	-	-	-	-	2,501 - 3,500 Baht
3,501 - 4,500 บาท	15.5	4.6	-	2.0	-	-	4.8	1.3	0.4	0.4	-	-	-	-	-	-	-	3,501 - 4,500 Baht
4,501 - 5,500 บาท	24.6	6.7	-	1.6	-	-	5.9	2.6	1.1	2.9	-	-	-	-	-	-	-	4,501 - 5,500 Baht
5,501 - 6,500 บาท	48.2	8.3	-	4.3	-	0.2	22.9	4.9	0.5	1.5	-	-	-	-	-	-	-	5,501 - 6,500 Baht
6,501 - 7,500 บาท	67.4	6.4	1.2	7.1	-	0.1	26.9	11.0	1.4	3.4	0.1	0.1	0.1	0.1	0.1	0.1	0.1	6,501 - 7,500 Baht
7,501 - 10,000 บาท	175.4	4.9	4.1	27.2	1.1	0.5	48.4	40.1	5.4	4.1	0.4	3.0	3.0	3.0	3.0	3.0	3.0	7,501 - 10,000 Baht
10,001 - 15,000 บาท	87.4	0.4	1.6	16.2	1.3	0.5	12.2	15.3	4.6	4.6	1.6	2.3	2.3	2.3	2.3	2.3	2.3	10,001 - 15,000 Baht
15,001 - 20,000 บาท	28.5	-	0.3	2.3	0.3	0.5	1.8	2.5	2.0	1.3	-	2.0	2.0	2.0	2.0	2.0	2.0	15,001 - 20,000 Baht
20,001 - 30,000 บาท	39.8	0.1	-	0.4	1.0	0.3	1.7	0.5	0.5	-	0.4	2.8	2.8	2.8	2.8	2.8	2.8	20,001 - 30,000 Baht
มากกว่า 30,000 บาท	38.2	-	0.1	2.4	3.7	-	-	1.6	1.1	-	1.3	2.5	2.5	2.5	2.5	2.5	2.5	More than 30,000 Baht
ไม่ทราบ	1.0	-	-	0.1	-	-	-	0.4	-	-	-	-	-	-	-	-	-	Unknown
หญิง	466.0	29.7	1.9	74.8	1.6	1.2	24.3	66.6	3.6	43.9	4.2	16.1	16.1	16.1	16.1	16.1	16.1	FEMALE
ต่ำกว่า 1,501 บาท	4.3	0.9	-	2.7	-	-	0.3	-	-	0.1	-	-	-	-	-	-	-	Less than 1,501 Baht
1,501 - 2,500 บาท	11.4	3.6	-	4.9	-	-	0.2	0.9	-	0.2	-	-	-	-	-	-	-	1,501 - 2,500 Baht
2,501 - 3,500 บาท	11.6	4.2	-	2.4	-	-	0.7	1.9	-	0.3	-	-	-	-	-	-	-	2,501 - 3,500 Baht
3,501 - 4,500 บาท	25.3	4.9	-	5.3	-	-	3.0	4.4	-	1.2	-	-	-	-	-	-	-	3,501 - 4,500 Baht
4,501 - 5,500 บาท	29.5	5.8	-	5.6	-	-	4.1	2.5	-	4.1	-	-	-	-	-	-	-	4,501 - 5,500 Baht
5,501 - 6,500 บาท	41.2	5.1	-	5.9	-	-	6.1	3.5	-	6.8	-	-	-	-	-	-	-	5,501 - 6,500 Baht
6,501 - 7,500 บาท	52.2	3.5	0.2	12.9	-	0.6	3.5	7.0	1.6	10.9	0.1	0.8	0.8	0.8	0.8	0.8	0.8	6,501 - 7,500 Baht
7,501 - 10,000 บาท	113.6	1.5	1.6	22.8	0.6	0.3	4.3	28.9	1.0	14.7	0.3	3.1	3.1	3.1	3.1	3.1	3.1	7,501 - 10,000 Baht
10,001 - 15,000 บาท	81.7	0.2	0.1	9.9	0.4	0.1	1.1	15.2	0.8	4.6	1.5	4.9	4.9	4.9	4.9	4.9	4.9	10,001 - 15,000 Baht
15,001 - 20,000 บาท	27.5	-	-	1.6	0.2	0.1	0.7	1.2	0.2	0.6	1.2	2.8	2.8	2.8	2.8	2.8	2.8	15,001 - 20,000 Baht
20,001 - 30,000 บาท	32.6	-	-	0.2	0.2	0.1	-	0.5	-	-	0.7	3.2	3.2	3.2	3.2	3.2	3.2	20,001 - 30,000 Baht
มากกว่า 30,000 บาท	33.6	-	-	0.4	0.3	-	0.2	0.5	0.0	0.5	0.4	1.2	1.2	1.2	1.2	1.2	1.2	More than 30,000 Baht
ไม่ทราบ	1.3	-	-	0.2	-	-	-	0.5	-	-	-	0.1	0.1	0.1	0.1	0.1	0.1	Unknown

ตารางที่ 19 จำนวนลูกจ้าง จำแนกตามอุตสาหกรรม ระดับของรายได้ เพศ และเขตการปกครอง ภาคเหนือ (ต่อ)

TABLE 19 EMPLOYEE BY INDUSTRY, INCOME CLASS, SEX AND AREA, NORTHERN REGION (Contd.)

ไตรมาสที่ 2/2559 : Quarter 2/2016

ระดับของรายได้	อุตสาหกรรม (ต่อ) Industry (Contd.)											กิจกรรมของ องค์กร Extra- territorial	ไม่ทราบ Unknown	INCOME CLASS
	กิจกรรม อสังหาริมทรัพย์ Real estate activities	กิจกรรมทางวิชาชีพ วิทย์และเทคโนโลยี Professional, scientific technical activities	การบริหารสนับสนุน และอำนวยการ Administrative and support service activities	การบริหารราชการ ป้องกันประเทศ Public admini- stration defence	การศึกษา Education	กิจกรรมด้านสุขภาพ งานสังคมสงเคราะห์ Health and social work	ศิลปะ ความบันเทิง และนันทนาการ Art, entertainment and recreation	บริการด้านอื่นๆ Other service	งานในครัวเรือน Activities of household	อุตสาหกรรม				
										กิจกรรม อสังหาริมทรัพย์ Real estate activities	กิจกรรม อสังหาริมทรัพย์ Real estate activities			
ยอดรวม	2.5	7.0	19.6	181.0	95.0	70.9	17.5	43.3	18.6	-	-	-	TOTAL	
ชาย	2.3	4.6	11.6	117.7	34.3	15.6	12.9	22.2	3.5	-	-	-	MALE	
ต่ำกว่า 1,501 บาท	-	-	0.2	-	-	-	0.3	-	-	-	-	-	Less than 1,501 Baht	
1,501 - 2,500 บาท	-	-	0.3	-	-	-	-	0.5	-	-	-	-	1,501 - 2,500 Baht	
2,501 - 3,500 บาท	-	-	0.4	-	-	-	1.6	1.1	1.2	-	-	-	2,501 - 3,500 Baht	
3,501 - 4,500 บาท	-	-	0.3	-	0.3	-	-	3.7	-	-	-	-	3,501 - 4,500 Baht	
4,501 - 5,500 บาท	-	-	-	7.5	0.1	-	1.1	1.9	0.7	-	-	-	4,501 - 5,500 Baht	
5,501 - 6,500 บาท	-	-	0.2	4.0	0.5	0.3	1.6	4.6	0.4	-	-	-	5,501 - 6,500 Baht	
6,501 - 7,500 บาท	-	2.5	1.1	16.5	0.9	1.6	3.9	2.5	-	-	-	-	6,501 - 7,500 Baht	
7,501 - 10,000 บาท	1.6	0.7	3.0	33.8	6.8	2.6	1.8	7.1	0.7	-	-	-	7,501 - 10,000 Baht	
10,001 - 15,000 บาท	-	0.7	5.6	20.7	4.0	4.0	2.5	0.9	0.5	-	-	-	10,001 - 15,000 Baht	
15,001 - 20,000 บาท	-	0.4	0.6	8.0	4.5	2.2	-	-	-	-	-	-	15,001 - 20,000 Baht	
20,001 - 30,000 บาท	0.7	0.3	-	17.5	8.2	3.0	-	-	-	-	-	-	20,001 - 30,000 Baht	
มากกว่า 30,000 บาท	-	-	-	9.5	9.1	1.9	-	-	-	-	-	-	More than 30,000 Baht	
ไม่ทราบ	-	-	-	-	-	-	-	-	-	-	-	-	Unknown	
หญิง	0.3	2.5	8.1	63.4	60.7	55.3	4.7	21.1	15.1	-	-	-	FEMALE	
ต่ำกว่า 1,501 บาท	-	-	-	-	-	-	-	-	0.5	-	-	-	Less than 1,501 Baht	
1,501 - 2,500 บาท	-	-	-	-	0.6	0.2	-	0.6	1.8	-	-	-	1,501 - 2,500 Baht	
2,501 - 3,500 บาท	-	0.5	-	1.9	-	0.3	-	0.8	2.8	-	-	-	2,501 - 3,500 Baht	
3,501 - 4,500 บาท	-	-	0.2	-	1.2	0.5	-	4.5	2.2	-	-	-	3,501 - 4,500 Baht	
4,501 - 5,500 บาท	-	-	0.3	3.9	2.8	1.0	2.3	1.8	1.7	-	-	-	4,501 - 5,500 Baht	
5,501 - 6,500 บาท	-	0.2	2.0	4.1	2.4	0.9	-	5.0	3.2	-	-	-	5,501 - 6,500 Baht	
6,501 - 7,500 บาท	-	0.5	3.3	4.5	1.8	4.0	1.1	0.9	1.5	-	-	-	6,501 - 7,500 Baht	
7,501 - 10,000 บาท	0.3	0.3	2.1	13.8	7.5	15.5	-	6.5	1.3	-	-	-	7,501 - 10,000 Baht	
10,001 - 15,000 บาท	-	0.9	0.2	12.7	7.3	11.5	1.2	1.0	0.2	-	-	-	10,001 - 15,000 Baht	
15,001 - 20,000 บาท	-	-	-	6.7	7.7	9.6	-	0.1	-	-	-	-	15,001 - 20,000 Baht	
20,001 - 30,000 บาท	-	0.2	-	10.7	13.1	6.6	-	0.1	-	-	-	-	20,001 - 30,000 Baht	
มากกว่า 30,000 บาท	-	-	-	5.1	16.5	5.3	-	-	-	-	-	-	More than 30,000 Baht	
ไม่ทราบ	-	-	-	-	-	-	-	-	-	-	-	-	Unknown	

หน่วยนับพัน : In Thousands

ภาคตะวันออกเฉียงเหนือ

ตารางสถิติ ภาคตะวันออกเฉียงเหนือ

- ตารางที่ 1 จำนวนประชากร จำแนกตามกลุ่มอายุ สถานภาพแรงงาน
- ตารางที่ 2 จำนวนประชากรอายุ 15 ปี ขึ้นไป จำแนกตามสถานภาพสมรส สถานภาพแรงงาน
- ตารางที่ 3 จำนวนประชากรอายุ 15 ปีขึ้นไป จำแนกตามระดับการศึกษาที่สำเร็จ สถานภาพแรงงาน
- ตารางที่ 4 ผู้มีงานทำ จำแนกตามระดับการศึกษาที่สำเร็จ อาชีพ
- ตารางที่ 5 ผู้มีงานทำ จำแนกตามระดับการศึกษาที่สำเร็จ อุตสาหกรรม
- ตารางที่ 6 ผู้มีงานทำ จำแนกตามสถานภาพการทำงาน อาชีพ
- ตารางที่ 7 ผู้มีงานทำ จำแนกตามสถานภาพการทำงาน อุตสาหกรรม
- ตารางที่ 8 จำนวนผู้มีงานทำ จำแนกตามอาชีพ และอุตสาหกรรม
- ตารางที่ 9 ผู้มีงานทำ จำแนกตามอาชีพ จำนวนชั่วโมงทำงานต่อสัปดาห์ การมีเวลาเหลือพอที่จะทำงานเพิ่มขึ้น
- ตารางที่ 10 ผู้มีงานทำ จำแนกตามอุตสาหกรรม จำนวนชั่วโมงทำงานต่อสัปดาห์ การมีเวลาเหลือพอที่จะทำงานเพิ่มขึ้น
- ตารางที่ 11 ผู้มีงานทำ จำแนกตามสถานภาพการทำงาน จำนวนชั่วโมงทำงานต่อสัปดาห์ การมีเวลาเหลือพอที่จะทำงานเพิ่มขึ้น
- ตารางที่ 12 ผู้มีงานทำ จำแนกตามกลุ่มอายุ ชั่วโมงการทำงานต่อสัปดาห์ การมีเวลาเหลือพอที่จะทำงานเพิ่มขึ้น
- ตารางที่ 13 จำนวนผู้ว่างงาน ที่หางานทำ จำแนกตามระยะเวลาที่หางานทำ ระดับการศึกษาที่สำเร็จ และ เพศ
- ตารางที่ 14 จำนวนผู้ว่างงาน ที่เคยทำงานมาก่อน จำแนกตามอาชีพที่ทำครั้งสุดท้าย อุตสาหกรรมที่ทำครั้งสุดท้าย
- ตารางที่ 15 ลูกจ้าง จำแนกตามค่าจ้างเฉลี่ย ผลประโยชน์อื่นๆ ที่ได้รับ อุตสาหกรรม
- ตารางที่ 16 ลูกจ้างเอกชน จำแนกตามค่าจ้างเฉลี่ย ผลประโยชน์อื่นๆ ที่ได้รับ อุตสาหกรรม
- ตารางที่ 17 ลูกจ้างรัฐบาล จำแนกตามค่าจ้างเฉลี่ย ผลประโยชน์อื่นๆ ที่ได้รับ อุตสาหกรรม
- ตารางที่ 18 ลูกจ้าง จำแนกตาม อาชีพ ระดับของรายได้
- ตารางที่ 19 ลูกจ้าง จำแนกตาม อุตสาหกรรม ระดับของรายได้

ตารางที่ 1 จำนวนประชากรอายุ 15 ปีขึ้นไป จำแนกตามกลุ่มอายุ สถานภาพแรงงาน ภาคตะวันออกเฉียงเหนือ

TABLE 1 POPULATION 15 YEARS AND OVER BY AGE GROUP, LABOR FORCE STATUS, NORTHEASTERN REGION

ไตรมาสที่ 2/2559 : Quarter 2/2016

หน่วยเป็นพัน : In Thousands

สถานภาพแรงงาน	กลุ่มอายุ Age Group						LABOR FORCE STATUS			
	รวม Total	15-19	20-24	25-29	30-34	35-39		40-49	50-59	>= 60
ประชากรอายุ 15 ปีขึ้นไป	14,899.9	1,560.6	1,358.3	885.8	869.1	1,122.1	2,945.5	2,736.8	3,421.7	POPULATION 15 YEARS AND OVER
กำลังแรงงานรวม	9,589.8	281.0	830.5	722.8	744.4	983.5	2,558.8	2,202.2	1,266.7	Total Labor Force
1. กำลังแรงงานปัจจุบัน	9,385.6	276.5	815.9	713.9	731.1	971.0	2,524.2	2,136.8	1,216.2	1. Current labor force
1.1 ผู้มีงานทำ	9,288.6	262.1	764.6	700.9	727.2	965.5	2,517.4	2,135.8	1,215.3	1.1 Employed
- ทำงาน	9,032.9	260.8	757.3	693.4	715.8	952.5	2,458.1	2,051.8	1,143.3	- At work
- ไม่ทำงานแต่มีงานประจำ	255.8	1.3	7.3	7.5	11.4	13.0	59.3	84.0	72.0	- With job but not at work
1.2 ผู้ว่างงาน	97.0	14.4	51.3	13.0	4.0	5.5	6.8	1.1	1.0	1.2 Unemployed
- ทวงงานทำ	11.4	5.1	3.4	0.4	0.3	1.6	0.7	-	-	- Looking for work
- ไม่หางานทำ/พร้อมที่จะทำงาน	85.6	9.3	48.0	12.6	3.6	3.9	6.2	1.1	1.0	- Not looking/available for work
2. กำลังแรงงานที่รอดูตลาด	204.2	4.5	14.6	8.9	13.2	12.5	34.6	65.4	50.4	2. Seasonally inactive labor force
ผู้ไม่อยู่ในกำลังแรงงาน	5,310.1	1,279.6	527.8	1,630	124.7	138.6	386.7	534.6	2,155.1	Persons not in Labor Force
1. ทำงานบ้าน	1,519.9	68.2	188.3	97.5	79.3	94.0	286.9	373.2	332.6	1. Household work
2. เรียนหนังสือ	1,311.4	1,087.0	218.1	6.2	-	0.1	-	-	-	2. Studies
3. ยั้งเด็ก ขรา/ไม่สามารถทำงานได้	1,994.3	36.6	28.2	19.3	26.3	29.4	68.6	104.5	1,681.5	3. Too young/old/incapable of work
4. อื่น ๆ	484.5	87.8	93.2	40.1	19.1	15.1	31.2	56.9	141.0	4. Others

ตารางที่ 1 จำนวนประชากรอายุ 15 ขึ้นไป จำแนกตามกลุ่มอายุ สถานภาพแรงงาน และเพศ ภาคตะวันออกเฉียงเหนือ

Table 1 POPULATION 15 YEARS AND OVER BY AGE GROUP, LABOR FORCE STATUS AND SEX, NORTHEASTERN REGION

สถานภาพแรงงาน	กลุ่มอายุ						LABOR FORCE STATUS		
	รวม	15-19	20-24	25-29	30-34	35-39	40-49	50-59	>=60
ชาย	7,162.6	792.7	672.5	445.6	439.3	541.0	1,404.5	1,309.1	1,558.0
กำลังแรงงานรวม	5,363.1	190.6	497.7	405.6	410.0	508.1	1,334.6	1,208.9	807.7
1. กำลังแรงงานปัจจุบัน	5,246.8	187.0	486.9	400.4	401.6	503.3	1,317.8	1,175.4	774.5
1.1 ผู้มีงานทำ	5,194.1	177.9	459.6	394.5	399.8	499.7	1,314.4	1,174.6	773.5
- ทำงาน	5,048.6	177.5	455.0	391.8	392.8	495.3	1,288.0	1,126.1	722.1
- ไม่ทำงานแต่มีงานประจำ	145.5	0.4	4.6	2.7	7.0	4.5	26.4	48.5	51.4
1.2 ผู้ว่างงาน	52.7	9.1	27.3	5.8	1.8	3.6	3.4	0.7	1.0
- ท างานทำ	47.8	2.0	1.2	0.4	-	1.0	0.3	-	-
- ไม่ท างานทำ/พร้อมที่จะท างาน	47.8	7.1	26.0	5.5	1.8	2.6	3.0	0.7	1.0
2. กำลังแรงงานที่รอฤดูกาล	116.3	3.6	10.8	5.3	8.4	4.7	16.8	33.6	33.2
ผู้ไม่อยู่ในกำลังแรงงาน	1,799.5	602.1	174.8	40.0	29.3	33.0	70.0	100.2	750.3
1. ที่ก านบ้าน	42.8	8.2	7.0	3.6	2.3	2.8	5.5	8.0	5.5
2. เรียนหนังสือ	623.8	520.3	100.0	3.5	-	-	-	-	-
3. ยังเด็ก ขร/ไม่สามารถท างานได้	854.3	26.2	18.5	13.8	17.3	20.5	45.2	60.1	652.6
4. อื่น ๆ	278.6	47.4	49.3	19.1	9.7	9.6	19.2	32.1	92.2
หญิง	7,737.3	767.9	685.8	440.2	429.8	581.1	1,541.0	1,427.7	1,863.8
กำลังแรงงานรวม	4,226.7	90.4	332.8	317.2	334.4	475.5	1,224.3	993.3	459.0
1. กำลังแรงงานปัจจุบัน	4,138.9	89.5	329.1	313.5	329.5	467.7	1,206.4	961.5	441.8
1.1 ผู้มีงานทำ	4,094.5	84.2	305.0	306.4	327.4	465.7	1,202.9	961.1	441.8
- ทำงาน	3,984.3	83.3	302.2	301.6	322.9	457.2	1,170.1	925.7	421.2
- ไม่ทำงานแต่มีงานประจำ	110.2	0.8	2.8	4.8	4.4	8.5	32.8	35.5	20.6
1.2 ผู้ว่างงาน	44.4	5.3	24.1	7.1	2.1	1.9	3.5	0.3	-
- ท างานทำ	6.5	3.1	2.1	-	0.3	0.6	0.3	-	-
- ไม่ท างานทำ/พร้อมที่จะท างาน	37.9	2.2	21.9	7.1	1.8	1.3	3.1	0.3	-
2. กำลังแรงงานที่รอฤดูกาล	87.8	0.9	3.7	3.7	4.9	7.8	17.9	31.8	17.2
ผู้ไม่อยู่ในกำลังแรงงาน	3,510.6	677.5	353.0	123.1	95.4	105.7	316.8	434.4	1,404.8
1. ที่ก านบ้าน	1,477.1	60.1	181.3	93.8	77.0	91.2	281.3	365.2	327.1
2. เรียนหนังสือ	687.6	566.6	118.2	2.7	-	0.1	-	-	-
3. ยังเด็ก ขร/ไม่สามารถท างานได้	1,140.0	10.4	9.7	5.5	9.0	8.9	23.4	44.4	1,028.8
4. อื่น ๆ	205.9	40.4	43.9	21.0	9.4	5.5	12.0	24.8	48.9

ไตรมาสที่ 2/2559 : Quarter 2/2016

หน่วยเป็นพัน : In Thousands

ตารางที่ 1 จำนวนประชากรอายุ 15 ปีขึ้นไป จำนวนตามกลุ่มอายุ สถานภาพแรงงาน เพศ และเขตการปกครอง ภาคตะวันออกเฉียงเหนือ (ต่อ)
 TABLE 1 POPULATION 15 YEARS AND OVER BY AGE GROUP, LABOR FORCE STATUS, SEX AND AREA, NORTHEASTERN REGION (Contd.)

รวม	กลุ่มอายุ Age Group						LABOR FORCE STATUS	
	15-19	20-24	25-29	30-34	35-39	40-49		50-59
รวม	รวม							
Total	15-19	20-24	25-29	30-34	35-39	40-49	50-59	>= 60
ประชากรอายุ 15 ปีขึ้นไป	4,366.9	401.7	261.7	255.9	330.6	868.0	802.6	989.8
กำลังแรงงานรวม	2,776.9	214.6	223.2	223.1	295.0	757.9	643.2	342.0
1. กำลังแรงงานปัจจุบัน	2,737.7	213.0	221.6	221.7	291.8	749.2	632.1	331.7
1.1 ผู้มีงานทำ	2,719.5	207.8	217.2	220.7	289.5	746.8	631.3	331.1
- ทำงาน	2,655.0	74.5	216.3	217.8	285.8	732.3	609.3	313.3
- ไม่ทำงานแต่มีงานประจำ	64.5	0.7	0.9	2.9	3.7	14.5	22.0	17.8
1.2 ผู้ว่างงาน	18.2	1.6	4.5	1.0	2.3	2.4	0.7	0.6
- ท างานทำ	3.6	1.0	0.4	0.3	0.1	0.7	-	-
- ไม่ทำงานทำ/พร้อมที่จะทำงาน	14.6	0.6	4.1	0.7	2.2	1.7	0.7	0.6
2. กำลังแรงงานที่รอฤดูกาล	39.2	1.2	1.5	1.5	3.2	8.7	11.1	10.3
ผู้ไม่อยู่ในกำลังแรงงาน	1,590.1	187.1	38.5	32.8	35.6	110.1	159.4	647.8
1. ทำงานบ้าน	405.5	12.4	20.8	21.5	24.3	80.4	109.8	100.5
2. เรียนหนังสือ	454.5	329.5	121.2	-	0.1	-	-	-
3. ยังศึกษา/ไม่สามารถทำงานได้	552.7	7.8	3.6	6.5	7.4	21.0	27.6	473.3
4. อื่น ๆ	177.3	29.1	10.4	4.8	3.8	8.7	22.0	74.1

ไตรมาสที่ 2/2559 : Quarter 2/2016

หน่วยเป็นพัน : In Thousands

POPULATION 15 YEARS AND OVER

Total Labor Force

1. Current labor force

1.1 Employed

- At work

- With job but not at work

1.2 Unemployed

- Looking for work

- Not looking/available for work

2. Seasonally inactive labor force

Persons not in Labor Force

1. Household work

2. Studies

3. Too young/old/incapable of work

4. Others

ตารางที่ 1 จำนวนประชากรอายุ 15 ปีขึ้นไป จำนวนตามกลุ่มอายุ สถานภาพแรงงาน เพศ และเขตการปกครอง ภาคตะวันออกเฉียงเหนือ (ต่อ)

TABLE 1. POPULATION 15 YEARS AND OVER BY AGE GROUP, LABOR FORCE STATUS, SEX AND AREA, NORTHEASTERN REGION (Contd.)

ประเภทที่ 2/2559 : Quarter 2/2016	สถานภาพแรงงาน	ในเขตเทศบาล MUNICIPAL AREA						รวม	LABOR FORCE STATUS				
		กลุ่มอายุ Age Group			>= 60				POPULATION 15 YEARS AND OVER				
		15-19	20-24	25-29	30-34	35-39	40-49	50-59	>= 60	MALE			
	ประชากรอายุ 15 ปีขึ้นไป	456.6	401.7	261.7	255.9	330.6	868.0	802.6	989.8	Total Labor Force			
	ชาย	229.7	196.3	130.1	128.0	157.7	409.7	380.1	446.4	1. Current labor force			
	กำลังแรงงานรวม	50.4	122.8	120.2	119.7	149.8	391.0	346.2	208.7	1.1 Employed			
	1. กำลังแรงงานปัจจุบัน	49.4	121.5	119.3	118.9	148.8	387.6	340.7	203.1	- At work			
	1.1 ผู้มีงานทำ	48.6	118.4	116.3	118.3	147.8	386.3	340.0	202.5	- With job but not at work			
	- ทำงาน	48.2	116.8	115.6	117.4	146.2	378.6	328.0	189.4	1.2 Unemployed			
	1.2 ผู้ว่างงาน	0.4	1.6	0.7	0.9	1.6	7.7	12.0	13.0	- Looking for work			
	- หางานทำ	11.1	0.9	2.9	0.6	1.0	1.3	0.7	0.6	- Not looking/available for work			
	- ไม่หางานทำ/พร้อมที่จะทำงาน	1.7	0.5	0.4	-	0.1	0.3	-	-	2. Seasonally inactive labor force			
	2. กำลังแรงงานที่รอฤดูกาล	0.4	2.7	2.6	0.6	0.9	0.9	0.7	0.6	Persons not in Labor Force			
	ผู้ไม่อยู่ในกำลังแรงงาน	1.0	1.3	0.9	0.8	1.1	3.4	5.5	5.7	1. Household work			
	1. ที่งานบ้าน	179.2	73.6	9.9	8.3	7.9	18.6	34.0	237.7	2. Studies			
	2. เรียนหนังสือ	13.6	1.9	0.4	1.2	0.2	2.0	3.4	2.8	3. Too young/old/incapable of work			
	3. ยังเด็ก ขรา/ไม่สามารถทำงานได้	209.9	154.3	54.3	-	-	-	-	-	4. Others			
	4. อื่น ๆ	235.8	5.6	3.0	5.0	5.7	12.3	16.2	185.7	Total Labor Force			
	หญิง	1098	17.6	14.4	2.1	1.9	4.4	14.4	49.1	1. Current labor force			
	กำลังแรงงานรวม	2,289.0	205.4	131.6	127.9	173.0	458.4	422.5	543.5	1.1 Employed			
	1. กำลังแรงงานปัจจุบัน	1,268.1	27.4	103.0	103.5	145.2	366.9	297.0	133.3	- At work			
	1.1 ผู้มีงานทำ	1,248.5	27.3	102.4	102.8	143.0	361.6	291.4	128.6	- With job but not at work			
	- ทำงาน	1,241.4	26.6	100.9	102.3	141.7	360.5	291.4	128.6	1.2 Unemployed			
	- ไม่ทำงานแต่มีงานประจำ	1,214.9	26.3	100.7	100.4	139.7	353.8	281.3	123.8	- Looking for work			
	1.2 ผู้ว่างงาน	26.5	0.3	0.2	2.0	2.1	6.8	10.0	4.8	- Not looking/available for work			
	- หางานทำ	7.1	0.7	1.5	0.4	1.3	1.1	-	-	2. Seasonally inactive labor force			
	- ไม่หางานทำ/พร้อมที่จะทำงาน	1.9	0.5	0.8	0.3	-	0.3	-	-	Persons not in Labor Force			
	2. กำลังแรงงานที่รอฤดูกาล	5.2	0.2	1.3	0.1	1.3	0.8	-	-	1. Household work			
	ผู้ไม่อยู่ในกำลังแรงงาน	19.6	0.2	0.4	0.7	2.2	5.3	5.7	4.6	2. Studies			
	1. ที่งานบ้าน	1,020.9	113.5	28.6	24.5	27.8	91.5	125.4	410.2	3. Too young/old/incapable of work			
	2. เรียนหนังสือ	391.9	10.8	20.3	20.3	24.1	78.4	106.4	97.7	4. Others			
	3. ยังเด็ก ขรา/ไม่สามารถทำงานได้	244.6	175.2	2.4	-	0.1	-	-	-	Total Labor Force			
	4. อื่น ๆ	316.9	2.2	1.4	1.5	1.7	8.8	11.4	287.5	1. Current labor force			
		67.5	11.4	4.5	2.7	1.9	4.4	7.6	25.0	1.1 Employed			

หน่วยเป็นพัน : In Thousands

ตารางที่ 1 จำนวนประชากรอายุ 15 ปีขึ้นไป จำแนกตามกลุ่มอายุ สถานภาพแรงงาน เพศ และเขตการปกครอง ภาคตะวันออกเฉียงเหนือ (ต่อ)
 TABLE 1 POPULATION 15 YEARS AND OVER BY AGE GROUP, LABOR FORCE STATUS, SEX AND AREA, NORTHEASTERN REGION (Contd.)

ไตรมาสที่ 2/2559 : Quarter 2/2016	สถานภาพแรงงาน	นอกเขตเทศบาล NON-MUNICIPAL AREA							LABOR FORCE STATUS		
		รวม Total	15-19	20-24	25-29	30-34	35-39	40-49	50-59	>= 60	
	ประชากรอายุ 15 ปีขึ้นไป	10,533.0	1,104.0	956.7	624.1	613.2	791.5	2,077.5	1,934.2	2,431.9	POPULATION 15 YEARS AND OVER
	กำลังแรงงานรวม	6,812.9	203.1	615.9	499.6	521.2	688.5	1,800.9	1,559.1	924.7	Total Labor Force
	1. กำลังแรงงานปัจจุบัน	6,648.0	199.8	603.0	492.2	509.5	679.2	1,775.0	1,504.8	884.5	1. Current labor force
	1.1 ผู้มีงานทำ	6,569.1	187.0	556.8	483.7	506.5	676.0	1,770.6	1,504.4	884.2	1.1 Employed
	- ทำงาน	6,377.8	186.4	551.5	477.1	498.0	666.6	1,725.8	1,442.5	830.0	- At work
	- ไม่ทำงานแต่มีงานประจำ	191.3	0.6	5.4	6.6	8.5	9.4	44.8	62.0	54.1	- With job but not at work
	1.2 ผู้ว่างงาน	78.9	12.9	46.2	8.5	3.0	3.3	4.5	0.3	0.4	1.2 Unemployed
	- หางานทำ	7.9	4.2	2.2	-	-	1.5	-	-	-	- Looking for work
	- ไม่หางานทำ/พร้อมที่จะทำงาน	71.0	8.7	44.0	8.5	3.0	1.7	4.5	0.3	0.4	- Not looking/available for work
	2. กำลังแรงงานที่รอฤดูกาล	165.0	3.3	12.9	7.4	11.8	9.3	25.9	54.3	40.1	2. Seasonally inactive labor force
	ผู้ไม่อยู่ในกำลังแรงงาน	3,720.1	900.8	340.7	124.5	92.0	103.0	276.6	375.1	1,507.2	Persons not in Labor Force
	1. ทำงานบ้าน	1,114.4	55.8	152.4	76.7	57.9	69.7	206.5	263.4	232.0	1. Household work
	2. เรียนหนังสือ	856.9	757.5	97.0	2.5	-	-	-	-	-	2. Studies
	3. ยังเด็ก ขรา/ไม่สามารถทำงานได้	1,441.6	28.8	22.7	15.7	19.8	22.0	47.6	76.9	1,208.2	3. Too young/old/incapable of work
	4. อื่น ๆ	307.2	58.8	68.7	29.6	14.4	11.4	22.5	34.9	67.0	4. Others

หน่วยเป็นพัน : In Thousands

ตารางที่ 1 จำนวนประชากรอายุ 15 ปีขึ้นไป จำนวนตามกลุ่มอายุ สถานภาพแรงงาน เพศ และเขตการปกครอง ภาคตะวันออกเฉียงเหนือ (ต่อ)

TABLE 1. POPULATION 15 YEARS AND OVER BY AGE GROUP, LABOR FORCE STATUS, SEX AND AREA, NORTHEASTERN REGION (Contd.)

ไตรมาสที่ 2/2559 : Quarter 2/2016	สถานที่ 2/2559 : Quarter 2/2016	นอกระบบเทศบาล NON-MUNICIPAL AREA										รวม Total	LABOR FORCE STATUS				
		กลุ่มอายุ Age Group											POPULATION 15 YEARS AND OVER				
สถานภาพแรงงาน		15-19	20-24	25-29	30-34	35-39	40-49	50-59	>= 60	MALE				FEMALE			
ประชากรอายุ 15 ปีขึ้นไป		1,104.0	956.7	624.1	613.2	791.5	2,077.5	1,934.2	2,431.9	Total Labor Force				Total Labor Force			
ชาย		563.0	476.2	315.5	311.3	383.4	994.9	929.0	1,111.6	1. Current labor force				1. Current labor force			
กำลังแรงงานรวม		140.2	374.9	285.4	290.3	358.2	943.5	862.8	599.0	1.1 Employed				1.1 Employed			
1. กำลังแรงงานปัจจุบัน		137.6	365.4	281.1	282.7	354.6	930.2	834.7	571.4	- At work				- At work			
1.1 ผู้มีงานทำ		129.3	341.2	278.2	281.5	351.9	928.1	834.7	571.0	- With job but not at work				- With job but not at work			
- ทำงาน		129.3	338.2	276.2	275.4	349.1	909.4	798.1	532.6	1.2 Unemployed				1.2 Unemployed			
1.2 ผู้ว่างงาน		-	3.0	2.1	6.0	2.9	18.7	36.5	38.4	- Looking for work				- Looking for work			
- หางานทำ		8.2	24.1	2.9	1.3	2.7	2.1	-	0.4	- Not looking/available for work				- Not looking/available for work			
3.3		1.5	0.8	-	-	0.9	-	-	-	2. Seasonally inactive labor force				2. Seasonally inactive labor force			
-ไม่ทำงานทำ/พร้อมที่จะทำงาน		6.7	23.3	2.9	1.3	1.7	2.1	-	0.4	Persons not in Labor Force				Persons not in Labor Force			
2. กำลังแรงงานที่รอฤดูกาล		2.6	9.6	4.3	7.6	3.6	13.3	28.1	27.6	1. Household work				1. Household work			
ผู้ไม่อยู่ในกำลังแรงงาน		422.9	101.3	30.1	21.0	25.1	51.3	66.2	512.6	2. Studies				2. Studies			
1. ทำงานบ้าน		6.5	5.1	3.2	1.1	2.6	3.5	4.6	2.6	3. Too young/old/incapable of work				3. Too young/old/incapable of work			
2. เรียนหนังสือ		366.0	45.7	2.2	-	-	-	-	-	4. Others				4. Others			
3. ยังเด็ก ซรา/ไม่สามารถทำงานได้		20.5	15.6	11.5	12.2	14.8	33.0	43.9	466.9	Total Labor Force				Total Labor Force			
4. อื่น ๆ		29.8	34.9	13.2	7.6	7.8	14.8	17.7	43.1	1. Current labor force				1. Current labor force			
หญิง		540.9	480.5	308.7	301.9	408.1	1,082.7	1,005.2	1,320.3	1.1 Employed				1.1 Employed			
กำลังแรงงานรวม		63.0	241.0	214.2	230.9	330.3	857.4	696.3	325.7	- At work				- At work			
1. กำลังแรงงานปัจจุบัน		62.2	237.6	211.1	226.8	324.6	844.8	670.1	313.2	- With job but not at work				- With job but not at work			
1.1 ผู้มีงานทำ		57.6	215.6	205.5	225.1	324.0	842.4	669.8	313.2	1.2 Unemployed				1.2 Unemployed			
- ทำงาน		57.0	213.2	200.9	222.6	317.6	816.4	644.4	297.4	- Looking for work				- Looking for work			
1.2 ผู้ว่างงาน		0.6	2.4	4.6	2.5	6.5	26.1	25.4	15.8	- Not looking/available for work				- Not looking/available for work			
- หางานทำ		4.6	22.0	5.6	1.7	0.6	2.4	0.3	-	2. Seasonally inactive labor force				2. Seasonally inactive labor force			
-ไม่ทำงานทำ/พร้อมที่จะทำงาน		2.6	1.4	-	-	0.6	-	-	-	Persons not in Labor Force				Persons not in Labor Force			
2. กำลังแรงงานที่รอฤดูกาล		2.0	20.7	5.6	1.7	-	2.4	0.3	-	1. Household work				1. Household work			
ผู้ไม่อยู่ในกำลังแรงงาน		0.7	3.4	3.1	4.2	5.6	12.6	26.2	12.5	2. Studies				2. Studies			
1. ทำงานบ้าน		478.0	239.5	94.5	71.0	77.9	225.3	308.9	994.6	3. Too young/old/incapable of work				3. Too young/old/incapable of work			
2. เรียนหนังสือ		49.3	147.3	73.5	56.8	67.1	203.0	258.8	229.4	4. Others				4. Others			
3. ยังเด็ก ซรา/ไม่สามารถทำงานได้		391.4	51.3	0.3	-	-	-	-	-	Total Labor Force				Total Labor Force			
4. อื่น ๆ		8.3	7.1	4.2	7.5	7.2	14.6	33.0	741.3	1. Current labor force				1. Current labor force			
		29.0	33.8	16.5	6.7	3.6	7.7	17.2	23.9	1.1 Employed				1.1 Employed			
										- At work				- At work			
										- With job but not at work				- With job but not at work			
										1.2 Unemployed				1.2 Unemployed			
										- Looking for work				- Looking for work			
										- Not looking/available for work				- Not looking/available for work			
										2. Seasonally inactive labor force				2. Seasonally inactive labor force			
										Persons not in Labor Force				Persons not in Labor Force			
										1. Household work				1. Household work			
										2. Studies				2. Studies			
										3. Too young/old/incapable of work				3. Too young/old/incapable of work			
										4. Others				4. Others			

หน่วยเป็นพัน : In Thousands

ตารางที่ 2 จำนวนประชากรอายุ 15 ปีขึ้นไป จำแนกตามสถานภาพสมรส สถานภาพแรงงาน ภาคตะวันออกเฉียงเหนือ

TABLE 2 POPULATION 15 YEARS AND OVER BY MARITAL STATUS, LABOR FORCE STATUS, NORTHEASTERN REGION

ไตรมาสที่ 2/2559 : Quarter 2/2016

หน่วยเป็นพัน : in Thousands

สถานภาพแรงงาน	รวม	เคยสมรส Ever-Married				LABOR FORCE STATUS		
		โสด Single	สมรส Married	หม้าย Widowed	หย่า Divorced	แยกกันอยู่ Separated	ไม่ทราบ Unknown	
ยอดรวม	14,899.9	3,410.9	9,667.3	1,322.7	300.6	198.1	0.3	TOTAL
กำลังแรงงานรวม	9,589.8	1,607.4	7,239.4	374.9	223.0	144.9	0.3	Total Labor Force
1. กำลังแรงงานปัจจุบัน	9,385.6	1,579.4	7,081.1	366.8	214.7	143.4	0.3	1. Current labor force
1.1 ผู้มีงานทำ	9,288.6	1,509.4	7,055.7	366.4	214.0	142.8	0.3	1.1 Employed
- ทำงาน	9,032.9	1,486.5	6,860.3	339.4	206.6	139.8	0.3	- At work
- ไม่ทำงานแต่มีงานประจำ	255.8	22.9	195.4	27.0	7.4	3.0	-	- With job but not at work
1.2 ผู้ว่างงาน	97.0	69.9	25.4	0.4	0.7	0.6	-	1.2 Unemployed
- หางานทำ	11.4	7.4	3.7	-	0.1	0.3	-	- Looking for work
- ไม่ทำงานทำ/พร้อมที่จะทำงาน	85.6	62.6	21.7	0.4	0.6	0.4	-	- Not looking/available for work
2. กำลังแรงงานที่รอดูดกล	204.2	28.1	158.2	8.1	8.3	1.5	-	2. Seasonally inactive labor force
ผู้ไม่อยู่ในกำลังแรงงาน	5,310.1	1,803.5	2,427.9	947.8	77.6	53.2	0.1	Persons not in Labor Force
1. ทำงานบ้าน	1,519.9	109.3	1,222.5	136.7	30.8	20.5	-	1. Household work
2. เรียนหนังสือ	1,311.4	1,280.0	29.4	-	0.8	1.1	-	2. Studies
3. ยังเด็ก ขรา/ไม่สามารถทำงานได้	1,994.3	229.6	926.6	782.2	32.4	23.6	-	3. Too young/old/incapable of work
4. อื่น ๆ	484.5	184.5	249.5	28.9	13.6	8.0	0.1	4. Others

ตารางที่ 2 จำนวนประชากรอายุ 15 ปีขึ้นไป จำแนกตามสถานภาพสมรส สถานภาพแรงงาน และเพศ ภาคตะวันออกเฉียงเหนือ
TABLE 2 POPULATION 15 YEARS AND OVER BY MARITAL STATUS, LABOR FORCE STATUS AND SEX, NORTHEASTERN REGION

ไตรมาสที่ 2/2559 : Quarter 2/2016

หน่วยเป็นพัน : In Thousands

สถานภาพแรงงาน	รวม				เคยสมรส Ever-Married				LABOR FORCE STATUS
	Total	โสด Single	สมรส Married	หม้าย Widowed	หย่า Divorced	แยกกันอยู่ Separated	ไม่ทราบ Unknown		
ชาย									MALE
กำลังแรงงานรวม	7,162.6	2,012.5	4,652.1	270.6	136.4	91.0	0.1		Total Labor Force
1. กำลังแรงงานปัจจุบัน	5,363.1	1,100.2	3,977.8	99.2	111.8	74.0	0.1		1. Current labor force
1.1 ผู้จ้างทำ	5,246.8	1,076.1	3,893.8	96.5	107.3	73.0	0.1		1.1 Employed
- ทำงาน	5,194.1	1,037.7	3,880.5	96.2	106.9	72.8	0.1		- At work
- ไม่ทำงานแต่มีงานประจำ	5,048.6	1,021.8	3,759.0	90.6	105.0	72.0	0.1		- With job but not at work
1.2 ผู้ว่างงาน	145.5	15.9	121.4	5.5	1.9	0.8	-		1.2 Unemployed
- ทำงานทำ	52.7	38.3	13.4	0.4	0.4	0.2	-		- Looking for work
- ไม่ทำงานทำ/พร้อมที่จะทำงาน	4.9	2.5	2.5	-	-	-	-		- Not looking/available for work
2. กำลังแรงงานที่รอดูกาล	47.8	35.9	10.9	0.4	0.4	0.2	-		2. Seasonally inactive labor force
ผู้ไม่อยู่ในกำลังแรงงาน	116.3	24.2	84.0	2.6	4.6	1.0	-		Persons not in Labor Force
1. ทำงานบ้าน	1,799.5	912.3	674.3	171.5	24.6	17.0	-		1. Household work
2. เรียนหนังสือ	42.8	24.1	12.8	4.2	1.3	0.6	-		2. Studies
3. ยังกัก ขร/ไม่สามารถทำงานได้	623.8	613.2	10.6	-	-	-	-		3. Too young/old/incapable of work
4. อื่น ๆ	854.3	146.3	519.3	158.6	17.3	12.7	-		4. Others
	278.6	128.8	131.5	8.7	6.0	3.7	-		
หญิง	7,737.3	1,398.4	5,015.2	1,052.1	164.2	107.1	0.3		FEMALE
กำลังแรงงานรวม	4,226.7	507.2	3,261.6	275.7	111.1	70.9	0.2		Total Labor Force
1. กำลังแรงงานปัจจุบัน	4,138.9	503.3	3,187.3	270.2	107.4	70.4	0.2		1. Current labor force
1.1 ผู้จ้างทำ	4,094.5	471.7	3,175.2	270.2	107.1	70.0	0.2		1.1 Employed
- ทำงาน	3,984.3	464.7	3,101.2	248.8	101.5	67.8	0.2		- At work
- ไม่ทำงานแต่มีงานประจำ	110.2	7.0	74.0	21.4	5.6	2.2	-		- With job but not at work
1.2 ผู้ว่างงาน	44.4	31.6	12.1	-	0.3	0.4	-		1.2 Unemployed
- ทำงานทำ	6.5	4.9	1.3	-	0.1	0.3	-		- Looking for work
- ไม่ทำงานทำ/พร้อมที่จะทำงาน	37.9	26.7	10.8	-	0.2	0.1	-		- Not looking/available for work
2. กำลังแรงงานที่รอดูกาล	87.8	3.9	74.3	5.5	3.7	0.4	-		2. Seasonally inactive labor force
ผู้ไม่อยู่ในกำลังแรงงาน	3,510.6	891.2	1,753.6	776.3	53.1	36.3	0.1		Persons not in Labor Force
1. ทำงานบ้าน	1,477.1	85.3	1,209.7	132.6	29.6	20.0	-		1. Household work
2. เรียนหนังสือ	687.6	666.9	18.8	-	0.8	1.1	-		2. Studies
3. ยังกัก ขร/ไม่สามารถทำงานได้	1,140.0	83.3	407.2	623.5	15.1	10.9	-		3. Too young/old/incapable of work
4. อื่น ๆ	205.9	55.7	118.0	20.2	7.6	4.3	0.1		4. Others

ตารางที่ 2 จำนวนประชากรอายุ 15 ปีขึ้นไป จำแนกตามสถานภาพสมรส สถานภาพแรงงาน เพศ และเขตการปกครอง ภาคตะวันออกเฉียงเหนือ (ต่อ)
TABLE 2 POPULATION 15 YEARS AND OVER BY MARITAL STATUS, LABOR FORCE STATUS, SEX AND AREA, NORTHEASTERN REGION (Contd.)

ไตรมาสที่ 2/2559 : Quarter 2/2016	รวม	เขตเทศบาล MUNICIPAL AREA				เขตสมรส Ever-Married				LABOR FORCE STATUS	
		โสด Single	สมรส Married	หม้าย Widowed	หย่า Divorced	แยกกันอยู่ Separated	ไม่ทราบ Unknown	LABOR FORCE STATUS			
สถานภาพแรงงาน	Total										
ยอดรวม	4,366.9	1,123.5	2,691.3	388.7	102.8	60.3	0.3	TOTAL			
ชาย	2,077.9	618.0	1,318.2	72.4	43.6	25.6	0.1	MALE			
กำลังแรงงานรวม	1,508.8	328.4	1,100.5	25.1	35.1	19.7	0.1	Total Labor Force			
1. กำลังแรงงานปัจจุบัน	1,489.2	325.9	1,084.8	24.7	34.2	19.4	0.1	1. Current labor force			
1.1 ผู้มีงานทำ	1,478.1	317.7	1,082.5	24.4	34.2	19.3	0.1	1.1 Employed			
- ทำงาน	1,440.2	313.2	1,051.5	22.9	33.6	18.9	0.1	- At work			
- ไม่ทำงานแต่มีงานประจำ	38.0	4.5	31.1	1.5	0.5	0.5	-	- With job but not at work			
1.2 ผู้ว่างงาน	11.1	8.2	2.3	0.4	0.1	0.1	-	1.2 Unemployed			
- พยายามทำ	1.7	1.2	0.5	-	-	-	-	- Looking for work			
- ไม่ทำงานทำพร้อมที่จะทำงาน	9.4	7.1	1.8	0.4	0.1	0.1	-	- Not looking/available for work			
2. กำลังแรงงานที่รอฤดูกาล	19.6	2.5	15.7	0.3	0.8	0.3	-	2. Seasonally inactive labor force			
ผู้ไม่อยู่ในกำลังแรงงาน	569.1	289.6	217.7	47.3	8.6	5.9	-	Persons not in Labor Force			
1. ที่งานบ้าน	13.6	5.4	5.5	2.2	0.1	0.4	-	1. Household work			
2. เรียนหนังสือ	209.9	208.3	1.6	-	-	-	-	2. Studies			
3. ยังเด็ก ขรา/ไม่สามารถทำงานได้	235.8	33.9	149.8	42.0	5.8	4.4	-	3. Too young/old/incapable of work			
4. อื่น ๆ	109.8	41.9	60.8	3.1	2.8	1.2	-	4. Others			
หญิง	2,289.0	505.5	1,373.1	316.3	59.2	34.7	0.3	FEMALE			
กำลังแรงงานรวม	1,268.1	202.1	912.8	86.6	43.2	23.2	0.2	Total Labor Force			
1. กำลังแรงงานปัจจุบัน	1,248.5	200.9	897.0	85.5	41.6	23.2	0.2	1. Current labor force			
1.1 ผู้มีงานทำ	1,241.4	195.6	895.6	85.5	41.6	22.8	0.2	1.1 Employed			
- ทำงาน	1,214.9	193.2	876.9	81.1	41.0	22.5	0.2	- At work			
- ไม่ทำงานแต่มีงานประจำ	26.5	2.4	18.8	4.5	0.6	0.3	-	- With job but not at work			
1.2 ผู้ว่างงาน	7.1	5.2	1.4	-	0.1	0.4	-	1.2 Unemployed			
- พยายามทำ	1.9	0.9	0.7	-	0.1	0.3	-	- Looking for work			
- ไม่ทำงานทำพร้อมที่จะทำงาน	5.2	4.3	0.8	-	-	0.1	-	- Not looking/available for work			
2. กำลังแรงงานที่รอฤดูกาล	19.6	1.2	15.7	1.1	1.6	-	-	2. Seasonally inactive labor force			
ผู้ไม่อยู่ในกำลังแรงงาน	1,020.9	303.4	460.3	229.7	16.0	11.5	0.1	Persons not in Labor Force			
1. ที่งานบ้าน	391.9	21.0	314.6	40.9	10.0	5.4	-	1. Household work			
2. เรียนหนังสือ	244.6	238.8	5.8	-	-	-	-	2. Studies			
3. ยังเด็ก ขรา/ไม่สามารถทำงานได้	316.9	24.0	103.9	180.8	5.1	3.1	-	3. Too young/old/incapable of work			
4. อื่น ๆ	67.5	19.6	36.1	8.0	0.9	2.9	0.1	4. Others			

หน่วยเป็นพัน : In Thousands

ตารางที่ 2 จำนวนประชากรอายุ 15 ปีขึ้นไป จำแนกตามสถานภาพสมรส สถานภาพแรงงาน เพศ และเขตการปกครอง ภาคตะวันออกเฉียงเหนือ (ต่อ)

TABLE 2 POPULATION 15 YEARS AND OVER BY MARITAL STATUS, LABOR FORCE STATUS, SEX AND AREA, NORTHEASTERN REGION(Contd.)

ไตรมาสที่ 2/2559 : Quarter 2/2016

หน่วยเป็นพัน : In Thousands

สถานภาพแรงงาน	รวม				เคยสมรส Ever-Married			LABOR FORCE STATUS	
	Total	โสด Single	สมรส Married	หม้าย Widowed	หย่า Divorced	แยกกันอยู่ Separated	ไม่ทราบ Unknown	LABOR FORCE STATUS	
ยอดรวม	10,533.0	2,287.4	6,976.0	934.0	197.8	137.8	-	TOTAL	
ชาย	5,084.7	1,394.5	3,333.9	198.2	92.7	65.3	-	MALE	
กำลังแรงงานรวม	3,854.3	771.8	2,877.3	74.1	76.8	54.3	-	Total Labor Force	
1. กำลังแรงงานปัจจุบัน	3,757.6	750.1	2,809.0	71.8	73.1	53.6	-	1. Current labor force	
1.1 ผู้มีงานทำ	3,716.0	720.0	2,797.9	71.8	72.8	53.4	-	1.1 Employed	
- ทำงาน	3,608.4	708.6	2,707.6	67.7	71.4	53.2	-	- At work	
- ไม่ทำงานแต่มีงานประจำ	107.6	11.4	90.4	4.1	1.4	0.3	-	- With job but not at work	
1.2 ผู้ว่างงาน	41.6	30.1	11.1	-	0.3	0.1	-	1.2 Unemployed	
- หางานทำ	3.3	1.3	2.0	-	-	-	-	- Looking for work	
- ไม่หางานทำ/พร้อมที่จะทำงาน	38.4	28.8	9.1	-	0.3	0.1	-	- Not looking/available for work	
2. กำลังแรงงานที่รอฤดูกาล	96.7	21.7	68.3	2.3	3.7	0.7	-	2. Seasonally inactive labor force	
ผู้ไม่อยู่ในกำลังแรงงาน	1,230.4	622.7	456.6	124.1	16.0	11.0	-	Persons not in Labor Force	
1. ทำงานบ้าน	29.2	18.7	7.3	1.9	1.2	0.2	-	1. Household work	
2. เรียนหนังสือ	413.9	404.8	9.0	-	-	-	-	2. Studies	
3. ยังเด็ก ขร/ไม่สามารถทำงานได้	618.5	112.4	369.6	116.7	11.6	8.4	-	3. Too young/old/incapable of work	
4. อื่น ๆ	168.9	86.9	70.7	5.6	3.2	2.5	-	4. Others	
หญิง	5,448.3	892.9	3,642.1	735.8	105.0	72.5	-	FEMALE	
กำลังแรงงานรวม	2,958.6	305.2	2,348.8	189.2	67.9	47.7	-	Total Labor Force	
1. กำลังแรงงานปัจจุบัน	2,890.4	302.5	2,290.3	184.7	65.8	47.2	-	1. Current labor force	
1.1 ผู้มีงานทำ	2,853.2	276.1	2,279.6	184.7	65.5	47.2	-	1.1 Employed	
- ทำงาน	2,769.4	271.5	2,224.4	167.7	60.5	45.4	-	- At work	
- ไม่ทำงานแต่มีงานประจำ	83.7	4.6	55.3	17.0	5.0	1.9	-	- With job but not at work	
1.2 ผู้ว่างงาน	37.3	26.4	10.7	-	0.2	-	-	1.2 Unemployed	
- หางานทำ	4.6	4.0	0.6	-	-	-	-	- Looking for work	
- ไม่หางานทำ/พร้อมที่จะทำงาน	32.7	22.4	10.0	-	0.2	-	-	- Not looking/available for work	
2. กำลังแรงงานที่รอฤดูกาล	68.2	2.7	58.5	4.4	2.1	0.4	-	2. Seasonally inactive labor force	
ผู้ไม่อยู่ในกำลังแรงงาน	2,489.6	587.8	1,293.3	546.6	37.1	24.8	-	Persons not in Labor Force	
1. ทำงานบ้าน	1,085.2	64.3	895.1	91.7	19.6	14.5	-	1. Household work	
2. เรียนหนังสือ	443.0	428.1	13.0	-	0.8	1.1	-	2. Studies	
3. ยังเด็ก ขร/ไม่สามารถทำงานได้	823.1	59.3	303.3	442.7	10.0	7.8	-	3. Too young/old/incapable of work	
4. อื่น ๆ	138.4	36.1	81.9	12.2	6.8	1.4	-	4. Others	

ตารางที่ 3 จำนวนประชากรอายุ 15 ปีขึ้นไป จำแนกตามระดับการศึกษาที่สำเร็จ สถานภาพแรงงาน ภาคตะวันออกเฉียงเหนือ

TABLE 3 POPULATION 15 YEARS AND OVER BY LEVEL OF EDUCATIONAL ATTAINMENT, LABOR FORCE STATUS, NORTHEASTERN REGION

ไตรมาสที่ 2/2559 : Quarter 2/2016

หน่วยนับพัน : In Thousands

สถานภาพแรงงาน	รวม	ไม่มีการศึกษา No schooling	ต่ำกว่า ประถมศึกษา Incomplete primary	ประถมศึกษา Primary	มัธยมศึกษาตอนต้น Upper Secondary Level				อุดมศึกษา Higher Level				ไม่ทราบ Unknown
					มัธยมศึกษา ตอนต้น Lower Secondary	สายสามัญ General/Academic	สายอาชีพ- ศึกษา Vocational	สายวิชา- การศึกษา Teacher Training	สายวิชาการ Academic	สายอาชีพ Higher Technical Education	สายวิชา- การศึกษา Teacher Training	อื่นๆ ^{1/} Others ^{1/}	
ยอดรวม	14,899.9	291.9	4,971.3	3,440.3	1,815.1	302.3	705.0	449.8	301.4	0.2	5.3	TOTAL	
กำลังแรงงานรวม	9,589.8	89.5	2,750.4	2,671.2	1,213.9	190.6	620.9	375.5	229.7	0.1	2.9	Total Labor Force	
1. กำลังแรงงานปัจจุบัน	9,385.6	86.3	2,669.1	2,624.8	1,191.8	188.2	619.5	374.5	229.7	0.1	2.9	1. Current labor force	
1.1 ผู้จ้างทำ	9,288.6	86.3	2,647.0	2,614.2	1,176.4	187.1	608.7	362.2	212.3	0.1	2.9	1.1 Employed	
- ทำงาน	9,022.9	85.4	2,517.3	2,558.3	1,155.8	186.1	599.2	360.2	198.6	0.1	2.9	- At work	
- ไม่ทำงานแต่มีงานประจำ	255.8	0.9	129.7	55.9	20.6	1.0	9.6	2.1	13.6	-	-	- With job but not at work	
1.2 ผู้ว่างงาน	97.0	-	2.1	10.6	15.4	1.1	10.7	12.3	17.4	-	-	1.2 Unemployed	
- ทารกนหน้า	11.4	-	-	1.5	3.5	0.1	0.6	1.7	1.1	-	-	- Looking for work	
- ไม่ทำงานชั่วคราวที่ว่างงาน	85.6	-	2.1	9.1	12.0	0.9	10.2	10.6	16.3	-	-	- Not looking/available for work	
2. กำลังแรงงานที่รอฤดูกาล	204.2	3.1	101.3	46.4	22.0	2.5	1.5	0.9	-	-	-	2. Seasonally inactive labor force	
ผู้ไม่อยู่ในกำลังแรงงาน	5,310.1	202.4	2,221.0	769.2	601.3	111.7	84.1	74.4	71.7	0.1	2.4	Persons not in Labor Force	
1. ทำงานบ้าน	1,519.9	28.9	623.4	339.2	199.1	29.3	27.6	25.8	12.4	0.1	1.0	1. Household work	
2. เรียนหนังสือ	1,311.4	-	0.7	190.2	281.6	52.1	1.7	9.5	1.3	-	-	2. Studies	
3. บังคับ ขาด/ไม่สามารถทำงานได้	1,994.3	171.2	1,527.7	170.6	42.2	6.5	7.5	5.7	6.7	-	0.1	3. Too young/old/incapable of work	
4. อื่น ๆ	484.5	2.3	69.2	69.1	78.5	23.9	47.3	33.4	51.3	-	1.3	4. Others	

^{1/} รวมอาชีพระยะสั้น Including Short Course Vocational

ตารางที่ 3 จำนวนประชากรอายุ 15 ปีขึ้นไป จำแนกตามระดับการศึกษาที่สำเร็จ สถานภาพแรงงาน และเพศ ภาคตะวันออกเฉียงเหนือ

TABLE 3 POPULATION 15 YEARS AND OVER BY LEVEL OF EDUCATIONAL ATTAINMENT, LABOR FORCE STATUS AND SEX, NORTHEASTERN REGION

สถานภาพแรงงาน	รวม	ไม่มีการศึกษา	ต่ำกว่าประถมศึกษา	ประถมศึกษา	มัธยมศึกษาตอนต้น				อุดมศึกษา				อื่นๆ	ไม่ทราบ	LABOR FORCE STATUS		
					มัธยมศึกษาตอนต้น	มัธยมศึกษาตอนต้น	มัธยมศึกษาตอนต้น	มัธยมศึกษาตอนต้น	มัธยมศึกษาตอนต้น	มัธยมศึกษาตอนต้น	มัธยมศึกษาตอนต้น	มัธยมศึกษาตอนต้น				มัธยมศึกษาตอนต้น	มัธยมศึกษาตอนต้น
ชาย	7,162.6	92.7	2,182.6	1,799.4	1,365.3	873.3	178.8	0.7	327.0	231.8	107.5	-	3.6	MALE			
กำลังแรงงานรวม	5,363.1	31.6	1,535.9	1,533.2	881.4	683.8	124.8	0.6	286.7	205.0	77.9	-	2.2	Total Labor Force			
1. กำลังแรงงานปัจจุบัน	5,246.8	31.1	1,479.4	1,510.5	863.1	669.5	123.1	0.6	285.3	204.1	77.9	-	2.2	1. Current labor force			
1.1 ผู้จ้างทำ	5,194.1	31.1	1,477.7	1,501.7	845.5	662.3	122.3	0.6	281.0	198.2	71.6	-	2.2	1.1 Employed			
- ทำงาน	5,048.6	30.4	1,396.9	1,472.0	831.6	651.2	121.4	0.6	277.2	196.8	68.4	-	2.2	- At work			
- ไม่ทำงานแต่มีงานประจำ	148.5	0.6	80.8	29.7	14.0	11.2	0.9	-	3.8	1.4	3.2	-	-	- With job but not at work			
1.2 ผู้ว่างงาน	52.7	-	1.8	8.8	17.6	7.2	0.8	-	4.3	5.9	6.3	-	-	1.2 Unemployed			
- ทรงแทน	4.9	-	-	1.2	1.0	1.3	-	-	1.0	1.0	0.3	-	-	- Looking for work			
- ไม่ทำงานที่พร้อมที่จะทำงาน	47.8	-	1.8	7.7	16.6	5.8	0.8	-	4.2	4.9	6.0	-	-	- Not looking/available for work			
2. กำลังแรงงานที่ออกจาก	116.3	0.6	56.4	22.7	18.3	14.3	1.7	-	1.5	0.9	-	-	-	2. Seasonally inactive labor force			
ผู้ไม่อยู่ในกำลังแรงงาน	1,799.5	61.1	646.8	266.2	483.9	189.5	54.0	0.1	40.3	26.8	29.6	-	1.4	Persons not in Labor Force			
1. ทำงานบ้าน	42.8	0.5	12.7	12.5	10.7	5.2	0.2	-	0.4	0.8	-	-	-	1. Household work			
2. เรียนหนังสือ	623.8	-	-	101.7	369.4	110.2	36.2	-	1.2	4.3	0.9	-	-	2. Studies			
3. ยึดถือ ขว/ไม่ยอมรับงานนี้	854.3	58.9	598.9	104.7	42.1	31.8	3.9	0.1	5.6	3.6	4.6	-	0.1	3. Too young/old/incapable of work			
4. อื่น ๆ	278.6	1.8	35.2	47.4	61.8	42.3	13.7	-	33.0	18.0	24.2	-	1.3	4. Others			
หญิง	7,737.3	199.2	2,788.7	1,641.0	1,251.2	941.9	123.5	0.2	378.0	218.0	193.8	0.2	1.7	FEMALE			
กำลังแรงงานรวม	4,226.7	57.8	1,214.5	1,138.0	563.1	530.1	65.9	0.2	334.2	170.4	151.7	0.1	0.7	Total Labor Force			
1. กำลังแรงงานปัจจุบัน	4,138.9	55.3	1,169.7	1,114.3	555.0	522.3	65.1	0.2	334.2	170.4	151.7	0.1	0.7	1. Current labor force			
1.1 ผู้จ้างทำ	4,094.5	55.3	1,169.3	1,112.5	545.1	514.1	64.8	0.2	327.8	164.1	140.7	0.1	0.7	1.1 Employed			
- ทำงาน	3,984.3	55.0	1,120.4	1,086.3	536.8	504.6	64.7	0.2	322.0	163.4	130.3	0.1	0.7	- At work			
- ไม่ทำงานแต่มีงานประจำ	110.2	0.3	48.9	26.2	8.4	9.4	0.1	-	5.8	0.7	10.4	-	-	- With job but not at work			
1.2 ผู้ว่างงาน	44.4	-	0.3	1.8	9.8	8.3	0.3	-	6.4	6.4	11.1	-	-	1.2 Unemployed			
- ทรงแทน	6.5	-	-	0.3	1.9	2.1	0.1	-	0.5	0.7	0.7	-	-	- Looking for work			
- ไม่ทำงานที่พร้อมที่จะทำงาน	37.9	-	0.3	1.4	7.9	6.1	0.1	-	6.0	5.6	10.4	-	-	- Not looking/available for work			
2. กำลังแรงงานที่ออกจาก	87.8	2.6	44.8	23.7	8.2	7.7	0.8	-	-	-	-	-	-	2. Seasonally inactive labor force			
ผู้ไม่อยู่ในกำลังแรงงาน	3,510.6	141.3	1,574.2	503.0	688.1	411.8	57.7	-	43.8	47.6	42.1	0.1	1.0	Persons not in Labor Force			
1. ทำงานบ้าน	1,477.1	28.5	610.7	326.8	222.6	193.9	29.1	-	27.2	25.0	12.4	0.1	1.0	1. Household work			
2. เรียนหนังสือ	687.6	-	0.7	88.5	405.0	171.4	15.9	-	0.5	5.2	0.4	-	-	2. Studies			
3. ยึดถือ ขว/ไม่ยอมรับงานนี้	1,140.0	112.3	928.8	66.0	14.0	10.3	2.6	-	1.9	2.1	2.1	-	-	3. Too young/old/incapable of work			
4. อื่น ๆ	205.9	0.5	34.0	21.7	46.6	36.2	10.1	-	14.3	15.4	27.1	-	-	4. Others			

/ รวมอาชีพอิสระอื่น ๆ / Including Short Course Vocational

ตารางที่ 3 จำนวนประชากรอายุ 15 ปีขึ้นไป จำนวนตามระดับการศึกษาที่สำเร็จ สถานภาพแรงงาน เพศ และเขตการปกครอง ภาคตะวันออกเฉียงเหนือ (ต่อ)

TABLE 3 POPULATION 15 YEARS AND OVER BY LEVEL OF EDUCATIONAL ATTAINMENT, LABOR FORCE STATUS, SEX AND AREA, NORTHEASTERN REGION (Contd)

สถานภาพแรงงาน	เทศบาลเมือง MUNICIPAL AREA										รวม	ไม่มีการศึกษา No schooling	ด้อยกว่า Incomplete primary	ประถมศึกษา Primary	มัธยมศึกษาตอนต้น Lower Secondary	มัธยมศึกษาตอนปลาย Upper Secondary Level				อุดมศึกษา Higher Level				LABOR FORCE STATUS
	Total	ไม่ การศึกษา	ด้อยกว่า การศึกษา	ประถมศึกษา Primary	มัธยมศึกษาตอนต้น Lower Secondary	สามัญ General/Academic	สายอาชีพ ศึกษา Vocational	สายวิชา- การศึกษา Teacher Training	สายวิชาการ Academic	สายวิชาชีพ Technical Education						สายวิชา- การศึกษา Teacher Training	สายวิชา- การศึกษา Teacher Training	อื่น ๆ Others	ไม่ทราบ Unknown	LABOR FORCE STATUS				
																					4,366.9	67.4	1,245.0	
กำลังแรงงานรวม	2,776.9	21.5	657.0	680.0	392.5	383.4	75.9	0.7	309.0	166.2	89.7	0.1	1.0	Total Labor Force										
1. กำลังแรงงานปัจจุบัน	2,737.7	21.0	637.5	669.8	389.7	377.9	75.3	0.7	309.0	166.1	89.7	0.1	1.0	1. Current labor force										
1.1 ผู้จ้างทำ	2,719.5	21.0	636.1	667.6	385.7	376.2	74.9	0.7	304.4	164.3	87.7	0.1	1.0	1.1 Employed										
- ทำงาน	2,655.0	20.6	607.2	654.4	380.7	370.1	74.5	0.7	299.7	163.2	83.1	0.1	1.0	- At work										
- ไม่ทำงานแต่มีงานประจำ	64.5	0.4	28.9	13.2	5.0	6.1	0.5	-	4.8	1.1	4.6	-	-	- With job but not at work										
1.2 ผู้ว่างงาน	18.2	-	1.4	2.2	4.0	1.7	0.4	-	4.6	1.8	2.1	-	-	1.2 Unemployed										
- หางานทำ	3.6	-	-	0.7	0.9	0.4	0.1	-	0.6	0.5	0.4	-	-	- Looking for work										
- ไม่หางานทำ/พร้อมที่จะทำงาน	14.6	-	1.4	1.5	3.0	1.4	0.3	-	4.0	1.3	1.7	-	-	- Not looking/available for work										
2. กำลังแรงงานที่รอฤดูกาล	39.2	0.5	19.5	10.2	2.8	5.5	0.6	-	-	0.2	-	-	-	2. Seasonally inactive labor force										
ผู้ไม่อยู่ในกำลังแรงงาน	1,590.1	45.9	588.1	218.3	350.6	239.3	40.2	0.1	46.2	29.1	30.7	0.1	1.6	Persons not in Labor Force										
1. ทำงานบ้าน	405.5	5.0	164.7	91.7	55.0	52.7	9.3	-	12.4	11.6	2.1	0.1	1.0	1. Household work										
2. เรียนหนังสือ	454.5	-	-	49.5	241.5	140.3	18.7	-	0.5	3.6	0.4	-	-	2. Studies										
3. อัมต/ชรา/ไม่สามารถทำงานได้	552.7	39.9	403.0	57.0	19.8	18.4	2.8	0.1	5.7	3.4	2.5	-	0.1	3. Too young/old/incapable of work										
4. อื่น ๆ	177.3	1.0	20.4	20.1	34.2	27.8	9.4	-	27.6	10.6	25.8	-	0.5	4. Others										

1/ รวมอาชีพระยะสั้น Including Short Course Vocational

ตารางที่ 3 จำนวนประชากรอายุ 15 ปีขึ้นไป จำนวนตามระดับการศึกษาที่สำเร็จ สถานภาพแรงงาน เพศ และเขตการปกครอง ภาคตะวันออกเฉียงเหนือ (ต่อ)

TABLE 3 POPULATION 15 YEARS AND OVER BY LEVEL OF EDUCATIONAL ATTAINMENT, LABOR FORCE STATUS, SEX AND AREA, NORTHEASTERN REGION (Contd)

สถานภาพแรงงาน	ระดับการศึกษา										LABOR FORCE STATUS	
	มัธยมศึกษาตอนต้น					มัธยมศึกษาตอนปลาย						
	ไม่ การศึกษา	ต่ำกว่า ประถมศึกษา Incomplete	ประถมศึกษา Primary	มัธยมศึกษา ตอนต้น Lower Secondary	สามัญ General/ Academic	สายอาชีพ- ศึกษา Vocational	สายวิชา- การฝึก Teacher Training	สายวิชาการ Academic	สายวิชาชีพ Technical Education	สายวิชา- การฝึก Teacher Training		
รวม	67.4	1,245.0	898.3	743.0	622.7	116.1	0.8	355.2	195.3	120.5	0.2	2.6
ชาย	2,077.9	525.9	459.8	380.7	311.3	67.9	0.7	169.2	98.8	41.6	-	0.9
1. กำลังแรงงานรวม	1,508.8	352.2	387.3	229.2	219.2	46.4	0.6	219.2	88.3	29.0	-	0.3
1.1 ผู้จบงาน	1,489.2	345.6	382.4	227.3	216.8	45.9	0.6	216.8	88.1	29.0	-	0.3
1.1.1 ผู้จบงาน	1,478.1	342.2	380.8	225.7	215.4	45.7	0.6	215.4	87.0	27.9	-	0.3
- ว่างงาน	1,440.2	325.3	373.4	222.2	211.7	45.3	0.6	211.7	86.3	26.7	-	0.3
- ไม่ทำงานแต่มีงานประจำ	11.1	1.4	1.6	1.7	1.5	0.2	-	2.5	1.2	1.1	-	-
- ว่างงาน	1.7	-	0.4	0.2	0.3	-	-	0.1	0.4	0.3	-	-
- ไม่ทำงาน/พร้อมที่จะทำงาน	9.4	1.4	1.3	1.4	1.2	0.2	-	2.4	0.8	0.8	-	-
2. กำลังแรงงานที่ว่างงาน	19.6	9.7	4.9	1.9	2.4	0.6	-	0.2	0.2	0.2	-	-
2.1 กำลังแรงงานที่ว่างงาน	569.1	170.7	72.5	151.4	92.1	21.5	0.1	24.9	10.4	12.6	-	0.6
1. ว่างงาน	13.6	0.3	3.6	2.6	1.9	0.2	-	0.4	0.1	-	-	-
2. ว่างงาน	209.9	-	24.6	111.5	59.4	13.6	-	-	0.8	-	-	-
3. ย้ายที่ทำงาน/ไม่ทำงานที่งานใหม่	235.8	11.1	12.4	22.9	17.6	6.2	-	20.6	6.5	11.3	-	0.1
4. อื่น ๆ	1,098.8	155.0	32.0	14.5	13.1	1.5	0.1	3.9	3.0	1.3	-	0.1
หญิง	2,289.0	719.1	438.5	362.4	311.3	48.2	0.1	186.0	96.6	78.8	0.2	1.7
กำลังแรงงานรวม	1,268.1	301.7	292.6	163.3	164.2	29.5	0.1	164.7	77.9	60.7	0.1	0.7
1. กำลังแรงงานที่ว่างงาน	1,248.5	291.9	287.3	162.4	161.1	29.5	0.1	164.7	77.9	60.7	0.1	0.7
1.1 ผู้จบงาน	1,241.4	291.9	286.8	160.1	160.8	29.2	0.1	162.6	77.3	59.7	0.1	0.7
- ว่างงาน	1,214.9	281.9	281.0	158.5	158.5	29.1	0.1	159.9	76.9	56.3	0.1	0.7
- ไม่ทำงานแต่มีงานประจำ	26.5	10.1	5.8	1.6	2.4	0.1	-	2.7	0.4	3.4	-	-
1.2 ผู้ว่างงาน	7.1	-	0.6	2.3	0.3	0.3	-	2.1	0.6	1.0	-	-
- ว่างงาน	1.9	-	0.3	0.7	0.1	0.1	-	0.5	0.1	0.1	-	-
- ไม่ทำงาน/พร้อมที่จะทำงาน	5.2	-	0.3	1.6	0.2	0.1	-	1.6	0.5	0.9	-	-
2. กำลังแรงงานที่ว่างงาน	19.6	9.8	5.3	0.9	3.1	-	-	-	-	-	-	-
2.1 กำลังแรงงานที่ว่างงาน	1,020.9	417.4	145.9	199.1	147.2	18.8	-	21.3	18.7	18.1	0.1	1.0
1. ว่างงาน	391.9	160.1	88.1	52.4	50.8	9.2	-	12.1	11.5	2.1	0.1	1.0
2. ว่างงาน	244.6	-	24.9	130.0	80.9	5.1	-	0.5	2.8	0.4	-	-
3. ย้ายที่ทำงาน/ไม่ทำงานที่งานใหม่	316.9	248.0	25.0	5.4	5.3	1.3	-	1.9	0.4	1.2	-	-
4. อื่น ๆ	67.5	9.3	7.8	11.4	10.2	3.2	-	6.9	4.0	14.5	-	-

/ รวมอาชีพระยะสั้น / Including Short Course Vocational

ตารางที่ 3 จำนวนประชากรอายุ 15 ปีขึ้นไป จำนวนตามระดับการศึกษาที่สำเร็จ สถานภาพแรงงาน เพศ และเขตการปกครอง ภาคตะวันออกเฉียงเหนือ (ต่อ)
TABLE 3 POPULATION 15 YEARS AND OVER BY LEVEL OF EDUCATIONAL ATTAINMENT, LABOR FORCE STATUS, SEX AND AREA, NORTHEASTERN REGION (Contd)

หน่วยเป็นพัน : In Thousands

สถานภาพแรงงาน	รวม	ไม่ การศึกษา No schooling	ต่ำกว่า ประถมศึกษา Incomplete primary	ประถมศึกษา Primary	ชั้นมัธยมศึกษาตอนต้น Upper Secondary Level				อุดมศึกษา Higher Level			อื่นๆ Others	ไม่ทราบ Unknown	LABOR FORCE STATUS	
					ไม่มี การศึกษา No schooling	บางส่วนศึกษา ตอนต้น Lower Secondary	สามัญ General/ Academic	สายอาชีพ ศึกษา Vocational	สายวิชา- การศึกษา Teacher Training	สายวิชา- การศึกษาศาสตร์ Teacher Training	สายวิชาชีพ Technical Education				สายวิชา- การศึกษาศาสตร์ Teacher Training
ยอดรวม	10,533.0	224.5	3,726.3	2,542.1	1,873.4	1,192.5	186.2	0.1	349.7	254.5	180.9	-	2.7	TOTAL	
กำลังแรงงานรวม	6,812.9	68.0	2,093.4	1,991.2	1,052.0	830.5	114.8	0.1	311.9	209.2	139.9	-	1.9	Total Labor Force	
1. กำลังแรงงานปัจจุบัน	6,648.0	65.4	2,011.6	1,955.0	1,028.4	813.9	112.9	0.1	310.4	208.5	139.9	-	1.9	1. Current labor force	
1.1 ผู้จ้างทำ - ทำงาน	6,569.1	65.4	2,010.9	1,946.6	1,004.9	800.2	112.2	0.1	304.3	198.0	124.6	-	1.9	1.1 Employed	
- ทำงาน - ไม่ทำงานแต่มีงานประจำ	6,377.8	64.8	1,910.1	1,903.9	987.6	785.6	111.6	0.1	299.5	197.0	115.6	-	1.9	- At work	
1.2 ผู้ว่างงาน	191.3	0.5	100.8	42.7	17.3	14.6	0.6	-	4.8	1.0	9.0	-	-	- With job but not at work	
- ว่างงาน - ไม่ทำงานชั่วคราวที่ลงทะเบียน	78.9	-	0.7	8.4	23.5	13.7	0.7	-	6.1	10.5	15.3	-	-	1.2 Unemployed	
- ว่างงาน - ไม่ทำงานชั่วคราวที่ลงทะเบียน	7.9	-	-	0.8	2.0	3.1	-	-	-	1.3	0.7	-	-	- Looking for work	
2. กำลังแรงงานที่รอฤดูกาล ผู้ไม่อยู่ในกำลังแรงงาน	71.0	-	0.7	7.6	21.4	10.6	0.7	-	6.1	9.3	14.6	-	-	- Not looking/available for work	
1. ทำงานบ้าน	1,650	2.6	81.8	36.2	23.6	16.6	1.9	-	1.5	0.8	-	-	-	2. Seasonally inactive labor force	
2. ยืนหนังสือ	3,720.1	156.6	1,632.9	550.8	821.4	362.0	71.5	-	37.9	45.3	41.0	-	0.8	Persons not in Labor Force	
3. ยืนหนังสือ/ไม่สามารถทำงานได้	1,114.4	24.0	488.7	247.5	178.3	146.3	19.9	-	15.1	14.2	10.4	-	-	1. Household work	
4. อื่น ๆ	856.9	-	0.7	140.7	532.8	141.3	33.4	-	1.2	6.0	0.9	-	-	2. Studies	
รวม	1,441.6	131.3	1,124.7	113.6	36.2	23.7	3.7	-	1.8	2.3	4.3	-	-	3. Too young/old/incapable of work	
รวม	307.2	1.3	48.8	49.0	74.1	50.7	14.5	-	19.7	22.9	25.5	-	0.8	4. Others	

1/ รวมอาชีพระยะสั้น 1/ Including Short Course Vocational

ตารางที่ 3 จำนวนประชากรอายุ 15 ปีขึ้นไป จำนวนสถานรับการศึกษาที่สำเร็จ สถานภาพแรงงาน เพศ และเขตการปกครอง ภาคตะวันออกเฉียงเหนือ (ต่อ)

TABLE 3 POPULATION 15 YEARS AND OVER BY LEVEL OF EDUCATIONAL ATTAINMENT, LABOR FORCE STATUS, SEX AND AREA, NORTHEASTERN REGION (Contd)

สถานภาพแรงงาน	รวม	ไม่ การศึกษา No schooling	ต่ำกว่า ประถมศึกษา Incomplete primary	ประถมศึกษา Primary	มัธยมศึกษา ตอนต้น Lower Secondary	มัธยมศึกษาตอนปลาย Upper Secondary Level				อุดมศึกษา Higher Level				อื่นๆ Others	ไม่ทราบ Unknown	LABOR FORCE STATUS		
						สามัญ General/ Academic		สายอาชีพ Vocational		สายวิชา- การศึกษา Teacher Training		สายอาชีพ Technical Education					สายวิชา- การศึกษา Teacher Training	
						1,192.5	186.2	1,192.5	186.2	0.1	349.7	254.5	180.9					
ยอดรวม	10,533.0	224.5	3,726.3	2,542.1	1,873.4	1,192.5	186.2	349.7	254.5	180.9	2.7	TOTAL						
ชาย	5,084.7	71.6	1,656.8	1,339.6	984.6	561.9	110.9	157.7	131.1	65.9	2.7	MALE						
กำลังแรงงานรวม	3,854.3	22.8	1,180.7	1,145.8	652.2	464.6	78.4	142.4	116.7	48.9	1.9	Total Labor Force						
1. กำลังแรงงานปัจจุบัน	3,757.6	22.3	1,133.9	1,128.1	635.8	452.7	77.3	140.9	116.0	48.9	1.9	1. Current labor force						
1.1 ผู้รับงานทำ	3,716.0	22.3	1,133.5	1,120.9	619.9	447.0	76.6	139.1	111.2	43.7	1.9	1.1 Employed						
- ทำงาน	3,608.4	21.9	1,071.6	1,098.6	609.3	439.5	76.1	137.4	110.5	41.7	1.9	- At work						
- ไม่ทำงานแต่มีงานประจำ	107.6	0.4	61.9	22.2	10.5	7.5	0.6	1.7	0.7	2.0	-	- With job but not at work						
1.2 ผู้ว่างงาน	41.6	-	0.4	7.2	15.9	5.7	0.7	1.8	4.7	5.2	-	1.2 Unemployed						
- ขาดงาน	3.3	-	-	0.8	0.8	1.0	-	-	0.6	-	-	- Looking for work						
- ไม่ทราบ/พร้อมที่จะทำงาน	38.4	-	0.4	6.4	15.2	4.7	0.7	1.8	4.1	5.2	-	- Not looking/available for work						
2. กำลังแรงงานที่ออกนอกภาค	96.7	0.6	46.8	17.7	16.4	11.9	1.1	1.5	0.8	-	-	2. Seasonally inactive labor force						
ผู้ไม่อยู่ในกำลังแรงงาน	1,230.4	48.8	476.1	193.7	332.4	97.4	32.5	15.4	16.3	17.0	0.8	Persons not in Labor Force						
1. ทำงาน	29.2	0.2	8.0	8.9	8.1	3.3	-	-	0.8	-	-	1. Household work						
2. เรียนหนังสือ	413.9	-	-	77.1	257.9	50.8	22.5	1.2	3.5	0.9	-	2. Studies						
3. ยังเด็ก ควรไม่เข้ามาทำงาน	618.5	47.5	443.9	72.7	27.6	18.7	2.4	1.8	0.6	3.3	-	3. Too young/old/incapable of work						
4. อื่น ๆ	168.9	1.1	24.2	35.0	38.9	24.6	7.5	12.4	11.5	12.9	0.8	4. Others						
หญิง	5,448.3	152.9	2,069.6	1,202.5	888.8	630.5	75.3	192.0	121.5	115.0	-	FEMALE						
กำลังแรงงานรวม	2,958.6	45.1	912.8	845.4	399.8	365.9	36.4	169.5	92.5	91.0	-	Total Labor Force						
1. กำลังแรงงานปัจจุบัน	2,890.4	43.1	877.8	826.9	392.6	361.2	35.6	169.5	92.5	91.0	-	1. Current labor force						
1.1 ผู้รับงานทำ	2,853.2	43.1	877.4	825.7	385.1	353.3	35.6	165.2	86.7	80.9	-	1.1 Employed						
- ทำงาน	2,769.4	43.0	838.5	805.3	378.3	346.2	35.6	162.1	86.5	73.9	-	- At work						
- ไม่ทำงานแต่มีงานประจำ	83.7	0.1	38.9	20.5	6.8	7.1	-	3.1	0.3	7.0	-	- With job but not at work						
1.2 ผู้ว่างงาน	37.3	-	0.3	1.2	7.6	8.0	-	4.3	5.8	10.1	-	1.2 Unemployed						
- ขาดงาน	4.6	-	-	-	1.3	2.1	-	-	0.6	0.7	-	- Looking for work						
- ไม่ทราบ/พร้อมที่จะทำงาน	32.7	-	0.3	1.2	6.3	5.9	-	4.3	5.2	9.4	-	- Not looking/available for work						
2. กำลังแรงงานที่ออกนอกภาค	68.2	2.0	35.0	18.5	7.2	4.7	0.8	22.5	29.0	24.0	-	2. Seasonally inactive labor force						
ผู้ไม่อยู่ในกำลังแรงงาน	2,489.6	107.8	1,156.8	357.1	489.0	264.6	38.9	15.1	13.4	10.4	-	Persons not in Labor Force						
1. ทำงาน	1,085.2	23.8	450.7	238.7	170.2	143.1	19.9	15.1	13.4	10.4	-	1. Household work						
2. เรียนหนังสือ	443.0	-	0.7	63.6	275.0	90.5	10.8	-	2.4	-	-	2. Studies						
3. ยังเด็ก ควรไม่เข้ามาทำงาน	823.1	83.8	680.8	40.9	8.6	5.0	1.2	-	1.7	1.0	-	3. Too young/old/incapable of work						
4. อื่น ๆ	138.4	0.2	24.6	13.9	35.2	26.1	7.0	7.3	11.4	12.7	-	4. Others						

1/ รวมอาชีพระยะสั้น 1/ Including Short Course Vocational

ตารางที่ 4 จำนวนผู้ปฏิบัติงานทำ จำแนกตามระดับการศึกษาที่สำเร็จ อาชีพ ภาคตะวันออกเฉียงเหนือ

TABLE 4 EMPLOYED PERSONS BY LEVEL OF EDUCATIONAL ATTAINMENT, OCCUPATION , NORTHEASTERN REGION

ไตรมาสที่ 2/2559 : Quarter 2/2016

หน่วยเป็นพัน : In Thousands

อาชีพ Occupation	รวม Total	ไม่มี การศึกษา No schooling	ต่ำกว่า ประถมศึกษา Incomplete primary	ประถมศึกษา Primary	มัธยมศึกษาตอนปลาย Upper Secondary Level			อุดมศึกษา Higher Level			อื่นๆ Others	ไม่ทราบ Unknown	OCCUPATION	
					มัธยมศึกษา ตอนต้น Lower Secondary	สามัญ General/ Academic	สายอาชีพ ศึกษา Vocational	สายวิชา- การศึกษา Teacher Training	สายวิชาการ Academic	สายอาชีพ Technical Education				สายวิชา- การศึกษา Teacher Training
ยอดรวม	9,288.6	86.3	2,647.0	2,614.2	1,390.7	1,176.4	187.1	0.8	608.7	362.2	212.3	0.1	2.9	TOTAL
1. ผู้จัดการ ข้าราชการระดับอาวุโส และผู้บังคับผู้ถูกหมาย	291.3	0.2	46.4	44.9	31.3	62.6	6.5	-	75.4	15.3	8.6	-	0.1	1. managers, senior officials and Legislators
2. ผู้ประกอบอาชีพขั้นต้นต่างๆ	404.3	0.6	4.1	3.4	3.0	8.9	4.0	-	196.6	37.4	146.4	-	-	2. Professionals
3. เจ้าหน้าที่เทคนิคและผู้ประกอบวิชาชีพ ที่เกี่ยวข้องกับด้านต่างๆ	216.8	0.7	7.1	9.8	13.6	30.6	15.9	-	83.5	48.5	7.3	-	0.1	3. Technicians and associate professionals
4. เสมียน	202.9	-	0.8	5.6	14.2	41.3	11.0	-	81.1	41.8	7.1	-	-	4. Clerks
5. พนักงานบริการและผู้จำหน่ายสินค้า	1,573.9	17.2	340.6	341.0	273.1	327.1	59.2	0.5	103.6	86.7	23.6	-	1.4	5. Service workers and sell goods
6. ผู้ปฏิบัติงานที่มีฝีมือในด้านเกษตร ป่าน้ำ และประมง	4,094.3	31.0	1,699.3	1,337.9	532.3	359.1	39.3	-	31.3	51.6	12.0	-	0.4	6. Skilled agricultural forest and fishery workers
7.ช่างฝีมือ และผู้ปฏิบัติงานที่เกี่ยวข้อง	1,099.0	13.7	265.0	358.5	211.5	144.8	25.2	0.3	22.5	54.0	3.5	-	0.1	7. Craft and associate professionals
8. ผู้ควบคุมเครื่องจักรโรงงานและเครื่องจักร และผู้ปฏิบัติงานด้านการประกอบ	489.4	0.9	66.6	151.7	127.0	104.4	10.1	-	11.1	16.3	1.5	-	-	8. Plant and machine controllers and assemblers
9. ผู้ประกอบอาชีพงานพื้นฐาน	916.8	22.2	217.1	361.3	184.7	97.7	15.9	0.1	3.9	10.7	2.4	0.1	0.9	9. Elementary occupations
10. คนงานซึ่งมิได้จำแนกไว้ในหมวดอื่น	-	-	-	-	-	-	-	-	-	-	-	-	-	10. Workers not classifiable by occupation

/-/ รวมอาชีพระยะสั้น /-/ Including Short Course Vocational

ตารางที่ 4 จำนวนผู้จ้างทำ งานตามระดับการศึกษาที่สำเร็จ อาชีพ และเพศ ภาคตะวันออกเฉียงเหนือ
 TABLE 4 EMPLOYED PERSONS BY LEVEL OF EDUCATIONAL ATTAINMENT, OCCUPATION AND SEX, NORTHEASTERN REGION

อาชีพ Occupation	มอธยมศึกษาตอนปลาย Upper Secondary Level										อุดมศึกษา Higher Level			ไม่ทราบ Unknown	อื่นๆ Others	รวม Total	จำนวนผู้จ้างทำ งานทั้งหมด In Thousands
	มัธยมศึกษาตอนต้น Lower Secondary		สามัญ General/Academic		อาชีวศึกษา Vocational		อาชีวศึกษา Teacher Training		อาชีวศึกษา Higher Technical Education		อาชีวศึกษา Teacher Training						
	ไม่ มีการศึกษา No schooling	ต่ำกว่า ประถมศึกษา Incomplete primary	ประถมศึกษา Primary	มัธยมศึกษา ตอนต้น Lower Secondary	สามัญ General/Academic	อาชีวศึกษา Vocational	อาชีวศึกษา Teacher Training	อาชีวศึกษา Higher Technical Education	อาชีวศึกษา Teacher Training	ไม่ทราบ Unknown							
ชาย Male	31.1	1,477.7	1,501.7	845.5	662.3	122.3	0.6	281.0	198.2	71.6	-	2.2	-	-	5,194.1		
1. ผู้จัดการ ข้าราชการระดับอาวุโส และหัวหน้าผู้ปฏิบัติงาน 1. Managers, senior officials and legislators	0.2	429	35.7	27.7	47.5	5.3	-	49.8	10.6	5.2	-	0.1	-	-	2,250		
2. ผู้ประกอบวิชาชีพด้านต่างๆ 2. Professionals	-	1.7	2.0	2.1	1.0	4.0	-	71.5	8.2	40.9	-	-	-	-	131.4		
3. เจ้าหน้าที่เทคนิคและผู้ประกอบวิชาชีพที่เกี่ยวข้องกับด้านต่างๆ 3. Technicians and associate professionals	0.1	3.8	6.4	6.6	8.9	9.5	-	33.5	23.6	4.5	-	-	-	-	96.9		
4. เสมียน 4. Clerks	-	0.7	3.6	7.3	15.1	3.8	-	27.0	14.7	1.5	-	-	-	-	73.6		
5. พนักงานบริการและผู้จำหน่ายสินค้า 5. Service workers and sell goods	3.3	121.8	134.1	105.7	132.1	30.2	0.3	50.9	38.5	5.6	-	1.0	-	-	623.4		
6. ผู้ปฏิบัติงานที่มีฝีมือในด้านการเกษตร ป่าไม้ และประมง 6. Skilled agricultural forest and fishery workers	12.2	971.0	733.3	327.7	217.1	26.9	-	21.3	31.5	8.9	-	0.3	-	-	2,350.2		
7. ข้าราชการและผู้ปฏิบัติงานที่เกี่ยวข้อง 7. Craft and associate professionals	8.4	165.0	268.2	151.2	101.7	22.9	0.3	16.7	51.2	2.5	-	0.1	-	-	788.2		
8. ผู้ควบคุมเครื่องจักรโรงงานและเครื่องจักรและส่วนเกี่ยวข้องกับการประกอบ 8. Plant and machine controllers and assemblers	0.9	56.6	105.3	91.7	80.9	9.4	-	8.2	14.2	1.1	-	-	-	-	368.1		
9. ผู้ประกอบอาชีพงานพื้นฐาน 9. Elementary occupations	6.1	114.2	213.0	125.6	58.1	10.4	-	2.2	5.7	1.6	-	0.7	-	-	537.4		
10. คนงานซึ่งไม่ได้จำแนกไว้ในหมวดอื่น 10. Workers not classifiable by occupation	-	-	-	-	-	-	-	-	-	-	-	-	-	-	-		
หญิง Female	55.3	1,169.3	1,112.5	545.1	514.1	64.8	0.2	327.8	164.1	140.7	0.1	0.7	-	-	4,094.5		
1. ผู้จัดการ ข้าราชการระดับอาวุโส และหัวหน้าผู้ปฏิบัติงาน 1. Managers, senior officials and legislators	-	3.5	9.2	3.6	15.1	1.2	-	25.7	4.8	3.4	-	-	-	-	66.3		
2. ผู้ประกอบวิชาชีพด้านต่างๆ 2. Professionals	0.6	2.5	1.3	0.9	7.9	-	-	125.1	29.2	105.5	-	-	-	-	273.0		
3. เจ้าหน้าที่เทคนิคและผู้ประกอบวิชาชีพที่เกี่ยวข้องกับด้านต่างๆ 3. Technicians and associate professionals	0.6	3.3	3.3	7.0	21.7	6.4	-	50.0	24.9	2.8	-	0.1	-	-	119.9		
4. เสมียน 4. Clerks	-	0.1	2.0	7.0	26.3	7.2	-	54.0	27.1	5.7	-	-	-	-	129.3		
5. พนักงานบริการและผู้จำหน่ายสินค้า 5. Service workers and sell goods	13.9	218.8	206.9	167.5	195.0	29.1	0.1	52.7	48.2	18.0	-	0.4	-	-	950.5		
6. ผู้ปฏิบัติงานที่มีฝีมือในด้านการเกษตร ป่าไม้ และประมง 6. Skilled agricultural forest and fishery workers	18.8	728.3	604.6	204.6	142.0	12.5	-	10.0	20.2	3.2	-	0.1	-	-	1,744.1		
7. ข้าราชการและผู้ปฏิบัติงานที่เกี่ยวข้อง 7. Craft and associate professionals	5.3	100.0	90.4	60.3	43.1	2.9	-	5.7	2.7	1.0	-	-	-	-	310.8		
8. ผู้ควบคุมเครื่องจักรโรงงานและเครื่องจักรและส่วนเกี่ยวข้องกับการประกอบ 8. Plant and machine controllers and assemblers	-	10.0	46.5	35.3	23.5	0.7	-	2.9	2.1	0.4	-	-	-	-	121.3		
9. ผู้ประกอบอาชีพงานพื้นฐาน 9. Elementary occupations	16.1	102.9	148.3	59.1	39.6	5.5	0.1	1.7	5.0	0.8	0.1	0.2	-	-	379.4		
10. คนงานซึ่งไม่ได้จำแนกไว้ในหมวดอื่น 10. Workers not classifiable by occupation	-	-	-	-	-	-	-	-	-	-	-	-	-	-	-		

รวมอาชีพประเภทอื่น / Including Short Course Vocational

ตารางที่ 4 จำนวนผู้จ้างทำ งานตามระดับการศึกษาที่สำเร็จ อาชีพ เพศ และเขตการปกครอง ภาคตะวันออกเฉียงเหนือ (ต่อ)
TABLE 4 EMPLOYED PERSONS BY LEVEL OF EDUCATIONAL ATTAINMENT, OCCUPATION, SEX AND AREA, NORTHEASTERN REGION (Contd.)

หน่วยนับพัน : In Thousands

อาชีพ Occupation	ระดับมัธยมศึกษาตอนต้น Upper Secondary Level										อุดมศึกษา Higher Level			อื่น ๆ Others	ไม่ทราบ Unknown	OCCUPATION
	รวม Total	ไม่มี การศึกษา No schooling	ต่ำกว่า ประถมศึกษา Incomplete primary	ประถมศึกษา Primary	มัธยมศึกษา ตอนต้น Lower Secondary		มัธยมศึกษา ตอนต้น Vocational		สาขาวิชา- การศึกษา Teacher Training	สาขาวิชา- การศึกษา Academic	สาขาวิชา Higher Technical Education		สาขาวิชา- การศึกษา Teacher Training			
					General/ Academic	376.2	74.9	0.7			304.4	164.3				
ยอดรวม Total	2,719.5	21.0	636.1	667.6	385.7	376.2	74.9	0.7	304.4	164.3	87.7	0.1	1.0	TOTAL		
ชาย Male	1,478.1	8.8	344.2	380.8	225.7	215.4	45.7	0.6	141.9	87.0	27.9	-	0.3	MALE		
1. ผู้จัดการ วิชาการ ระดับอาชีวศึกษา และ ผู้ปฏิบัติงานขาย	73.1	0.2	7.9	8.6	9.6	12.4	2.0	-	26.2	4.7	1.5	-	0.1	1. managers, senior officials and Legislators		
2. ผู้ประกอบวิชาชีพด้านต่างๆ	58.1	-	0.1	0.4	0.7	1.0	0.5	-	34.9	2.7	17.7	-	-	2. Professionals		
3. เจ้าหน้าที่เทคนิคและผู้ประกอบวิชาชีพที่เกี่ยวข้องกับด้านต่างๆ	47.5	0.1	1.1	1.9	2.5	5.2	3.0	-	19.5	11.9	2.4	-	-	3. Technicians and associate professionals		
4. เสมียน	27.2	-	0.7	0.5	1.9	3.4	2.0	-	11.5	6.2	0.8	-	-	4. Clerks		
5. พนักงานบริการและผู้จำหน่ายสินค้า	279.9	2.1	43.0	52.9	47.9	67.4	15.0	0.3	30.4	18.2	2.7	-	-	5. Service workers and sell goods		
6. ผู้ปฏิบัติงานที่มีฝีมือในด้านเกษตร ป่าไม้ และประมง	478.3	2.6	197.8	149.6	59.5	46.1	5.5	-	6.0	10.2	1.0	-	0.1	6. Skilled agricultural forest and fishery workers		
7.ช่างฝีมือ และผู้ปฏิบัติงานที่เกี่ยวข้อง	255.7	1.1	44.8	79.0	47.8	35.5	10.6	0.3	9.8	25.7	1.1	-	0.1	7. Craft and associate professionals		
8. ผู้ควบคุมเครื่องจักรโรงงานและเครื่องจักร และผู้ปฏิบัติงานด้านการประกอบ	111.8	0.7	19.4	29.2	24.7	27.4	4.1	-	2.1	4.1	0.2	-	-	8. Plant and machine controllers and assemblers		
9. ผู้ประกอบอาชีพงานพื้นฐาน	146.6	2.1	29.5	58.8	31.1	16.9	3.1	-	1.4	3.3	0.5	-	0.1	9. Elementary occupations		
10. คนงานซึ่งมิได้จำแนกไว้ในหมวดอื่น	-	-	-	-	-	-	-	-	-	-	-	-	-	10. Workers not classifiable by occupation		

/ / รวมอาชีพระยะสั้น / / Including Short Course Vocational

ตารางที่ 4 จำนวนผู้จ้างทำ งานตามระดับการศึกษาที่สำเร็จ อาชีพ เพศ และเขตการปกครอง ภาคตะวันออกเฉียงเหนือ (ต่อ)
TABLE 4 EMPLOYED PERSONS BY LEVEL OF EDUCATIONAL ATTAINMENT, OCCUPATION, SEX AND AREA, NORTHEASTERN REGION (Contd.)

หน่วยนับพัน : In Thousands

อาชีพ Occupation	มunicipal Area										รวม Total	ไม่ การศึกษา No schooling	ทำ การศึกษา ไม่ สมบูรณ์ Incomplete primary	ประถมศึกษา Primary	มัธยมศึกษา ตอนต้น Lower Secondary	Upper Secondary Level				Higher Level			อื่นๆ Others	ไม่ ทราบ Unknown	อาชีพ Occupation
	มัธยมศึกษาตอนต้น Upper Secondary Level		มัธยมศึกษา ตอนต้น Lower Secondary		มัธยมศึกษา การฝึก สอน Teacher Training	มัธยมศึกษา การฝึก สอน Teacher Training	มัธยมศึกษา การฝึก สอน Teacher Training	Higher Level		อื่นๆ Others															
	สามัญ General/ Academic	วิชาชีพ Vocational	มัธยมศึกษา การฝึก สอน Teacher Training	มัธยมศึกษา การฝึก สอน Teacher Training				มัธยมศึกษา การฝึก สอน Teacher Training	มัธยมศึกษา การฝึก สอน Teacher Training																
หญิง Female	1,241.4	122	291.9	286.8	160.1	160.8	29.2	0.1	162.6	77.3	59.7	0.1	0.1	0.7	FEMALE										
1. ผู้จัดการ ข้าราชการระดับอาวุโส และผู้บริหาร และผู้บริหาร และผู้บริหาร	29.1	-	2.1	0.9	0.8	4.9	1.2	-	16.5	1.6	1.1	-	-	-	1. managers, senior officials and Legislators										
2. ผู้ประกอบวิชาชีพด้านต่างๆ	120.3	-	-	0.7	0.2	1.5	-	-	59.0	15.3	43.5	-	-	-	2. Professionals										
3. เจ้าหน้าที่เทคนิคและผู้ประกอบวิชาชีพ ที่เกี่ยวข้องกับด้านต่างๆ	47.2	0.2	0.5	1.3	1.7	6.6	3.8	-	20.5	11.2	1.5	-	0.1	0.1	3. Technicians and associate professionals										
4. เสมียน	65.2	-	0.1	1.2	2.5	6.8	4.9	-	29.7	15.4	4.7	-	-	-	4. Clerks										
5. พนักงานบริการและผู้จำหน่ายสินค้า	414.9	4.6	88.7	81.7	76.9	87.3	13.0	-	29.7	25.2	7.5	-	0.4	0.4	5. Service workers and sell goods										
6. ผู้ปฏิบัติงานที่มีฝีมือในด้านเกษตร ป่าไม้ และประมง	331.2	2.4	141.8	121.9	34.2	24.6	1.6	-	1.3	3.1	0.3	-	0.1	0.1	6. Skilled agricultural forest and fishery workers										
7. ช่างฝีมือ และผู้ปฏิบัติงานที่เกี่ยวข้อง	88.0	1.5	27.8	26.5	15.0	10.6	1.7	-	3.2	1.3	0.4	-	-	-	7. Craft and associate professionals										
8. ผู้ควบคุมเครื่องจักรโรงงานและเครื่องจักร และผู้ปฏิบัติงานด้านการประกอบ	34.1	-	2.0	10.8	9.7	7.1	0.7	-	1.4	2.0	0.4	-	-	-	8. Plant and machine controllers and assemblers										
9. ผู้ประกอบอาชีพพื้นฐาน	111.4	3.4	29.0	41.8	19.1	11.6	2.3	0.1	1.2	2.3	0.4	0.1	0.1	0.2	9. Elementary occupations										
10. คนงานซึ่งมีได้งานทำในหมวดอื่น	-	-	-	-	-	-	-	-	-	-	-	-	-	-	10. Workers not classifiable by occupation										

1/ รวมอาชีพระยะสั้น Including Short Course Vocational

ตารางที่ 4. จำนวนผู้จ้างทำ งานตามระดับการศึกษาที่สำเร็จ อาชีพ เพศ และเขตการปกครอง ภาคตะวันออกเฉียงเหนือ (ต่อ)

หมื่นนับพัน : in Thousands

ไตรมาสที่ 2/2559 - Quarter 2/2016

อาชีพ Occupation	รวม Total	ไม่มี การศึกษา No schooling	ต่ำกว่า ประถมศึกษา Incomplete primary	ประถมศึกษา Primary	มัธยมศึกษาตอนต้น Upper Secondary Level			อุดมศึกษา Higher Level			อื่นๆ Others ^{1/}	ไม่ทราบ Unknown ^{1/}	OCCUPATION		
					มัธยมศึกษา ตอนต้น Lower Secondary	มัธยมศึกษา สามัญ General/ Academic	สาขาวิชา- ศึกษา Vocational	สาขาวิชา- ศึกษา Higher Technical Education	สาขาวิชา- การศึกษา Teacher Training	สาขาวิชา- การศึกษา Academic				สาขาวิชา- การศึกษา Higher Technical Education	สาขาวิชา- การศึกษา Teacher Training
ยอดรวม	6,569.1	65.4	2,010.9	1,946.6	1,004.9	800.2	112.2	304.3	198.0	124.6	-	1.9	TOTAL		
ชาย	3,716.0	22.3	1,133.5	1,120.9	619.9	447.0	76.6	139.1	111.2	43.7	-	1.9	MALE		
1. ผู้จัดการ ข้าราชการระดับอาวุโส และผู้ปฏิบัติงานหลาย	151.9	-	35.1	27.1	18.2	35.2	3.3	23.5	5.9	3.7	-	-	1. managers, senior officials and Legislators		
2. ผู้ประกอบวิชาชีพด้านต่าง	73.3	-	1.6	1.7	1.3	-	3.5	36.5	5.5	23.2	-	-	2. Professionals		
3. เจ้าหน้าที่เทคนิคและผู้ประกอบวิชาชีพ ที่เกี่ยวข้องกับด้านต่าง	49.4	-	2.7	4.5	4.1	3.6	6.6	14.1	11.7	2.1	-	-	3. Technicians and associate professionals		
4. เสมียน	46.5	-	-	3.1	5.4	11.6	1.8	15.5	8.5	0.7	-	-	4. Clerks		
5. พนักงานบริการและผู้จำหน่ายสินค้า	343.5	1.2	78.8	81.3	57.7	64.7	15.2	20.4	20.3	2.9	-	1.0	5. Service workers and sell goods		
6. ผู้ปฏิบัติงานที่มีฝีมือในด้านเกษตร ป่าไม้ และประมง	1,871.8	9.7	773.2	583.7	268.3	170.9	21.4	15.3	21.3	7.9	-	0.2	6. Skilled agricultural forest and fishery workers		
7. ช่างฝีมือ และผู้ปฏิบัติงานที่เกี่ยวข้อง	532.5	7.3	120.2	189.2	103.4	66.2	12.3	6.9	25.6	1.4	-	-	7. Craft and associate professionals		
8. ผู้ควบคุมเครื่องจักรโรงงานและเครื่องจักร และผู้ปฏิบัติงานด้านการประกอบ	256.3	0.2	37.2	76.1	67.0	53.5	5.3	6.0	10.0	0.9	-	-	8. Plant and machine controllers and assemblers		
9. ผู้ประกอบอาชีพงานพื้นฐาน	390.9	4.0	84.7	154.2	94.5	41.2	7.3	0.8	2.4	1.1	-	0.6	9. Elementary occupations		
10. คนงานซึ่งไม่ได้จำแนกไว้ตามข้อ	-	-	-	-	-	-	-	-	-	-	-	-	10. Workers not classifiable by occupation		

^{1/} รวมอาชีพระยะสั้น 1/ Including Short Course Vocational

ตารางที่ 4. จำนวนผู้จ้างงานทำ จำนวนตามระดับการศึกษาที่สำเร็จ อาชีพ เพศ และเขตการปกครอง ภาคตะวันออกเฉียงเหนือ (ต่อ)

TABLE 4. EMPLOYED PERSONS BY LEVEL OF EDUCATIONAL ATTAINMENT, OCCUPATION, SEX AND AREA, NORTHEASTERN REGION (Contd.)

อาชีพ Occupation	รวม Total	ไม่มี การศึกษา No schooling	ต่ำกว่า ประถมศึกษา Incomplete primary	ประถมศึกษา Primary	มัธยมศึกษาตอนต้น Upper Secondary Level			อุดมศึกษา Higher Level			อื่นๆ Others ^{1/}	ไม่ทราบ Unknown	OCCUPATION	
					มัธยมศึกษา ตอนต้น Lower Secondary	มัธยมศึกษา สามัญ General/ Academic	สาขาวิชา- ศึกษา Vocational	สาขาวิชา- การศึกษา Teacher Training	สาขาวิชาการ Academic	สาขาวิชาชีพ Higher Technical Education				สาขาวิชา- การศึกษา Teacher Training
หญิง FEMALE	2,853.2	43.1	877.4	825.7	385.1	353.3	35.6	0.1	165.2	86.7	80.9	-	-	
1. ผู้จัดการ ข้าราชการระดับอาวุโส และผู้บริหารใหญ่ 1. Managers, senior officials and Legislators	37.2	-	1.4	8.3	2.8	10.2	-	-	9.1	3.2	2.2	-	-	
2. ผู้ประกอบวิชาชีพด้านต่างๆ 2. Professionals	152.7	0.6	2.5	0.6	0.7	6.4	-	-	66.1	13.8	62.0	-	-	
3. เจ้าหน้าที่เทคนิคและผู้ประกอบวิชาชีพ ที่เกี่ยวข้องกับด้านต่างๆ 3. Technicians and associate professionals	72.7	0.4	2.8	2.1	5.3	15.2	2.6	-	29.5	13.6	1.3	-	-	
4. เสมียน 4. Clerks	64.1	-	-	0.8	4.5	19.5	2.3	-	24.3	11.7	1.0	-	-	
5. พนักงานบริการและผู้จำหน่ายสินค้า 5. Service workers and sell goods	535.6	9.3	130.1	125.2	90.6	107.7	16.1	0.1	23.0	23.0	10.5	-	-	
6. ผู้ปฏิบัติงานที่มีฝีมือในด้านการเกษตร ป่าไม้ และประมง 6. Skilled agricultural forest and fishery workers	1,412.9	16.4	586.6	482.8	170.4	117.4	10.9	-	8.6	17.1	2.8	-	-	
7. ช่างฝีมือ และผู้ปฏิบัติงานที่เกี่ยวข้อง และผู้ปฏิบัติงานด้านการประกอบ 7. Craft and associate professionals	222.8	3.8	72.2	63.9	45.3	32.5	0.6	-	2.5	1.4	0.7	-	-	
8. ผู้ควบคุมเครื่องจักรโรงงานและเครื่องจักร และผู้ปฏิบัติงานด้านการประกอบ 8. Plant and machine controllers and assemblers	87.2	-	8.0	35.6	25.6	16.4	-	-	1.5	0.1	-	-	-	
9. ผู้ประกอบอาชีพงานพื้นฐาน 9. Elementary occupations	268.0	12.8	73.9	106.5	39.9	28.1	3.2	-	0.5	2.7	0.4	-	-	
10. คนงานซึ่งมิได้จำแนกไว้ในหมวดอื่น 10. Workers not classifiable by occupation	-	-	-	-	-	-	-	-	-	-	-	-	-	

1/ รวมอาชีพระยะสั้น 1/ Including Short Course Vocational

ตารางที่ 5 จำนวนผู้จบการศึกษาตามระดับการศึกษาที่สำเร็จ อุตสาหกรรม ภาคตะวันออกเฉียงเหนือ

TABLE 5 EMPLOYED PERSONS BY LEVEL OF EDUCATIONAL ATTAINMENT, INDUSTRY, NORTHEASTERN REGION

อุตสาหกรรม Industry	รวม Total	ไม่มี การศึกษา No schooling	ต่ำกว่า ประถมศึกษา Incomplete primary	ประถมศึกษา Primary	มัธยมศึกษาตอนต้น Upper Secondary Level				อุดมศึกษา Higher Level			อื่นๆ / Others / Unknown	ไม่ทราบ Unknown	INDUSTRY
					มัธยมศึกษา ตอนต้น Lower Secondary	สามัญ ทั่วไป General/ Academic	สายอาชีพ- ศึกษา Vocational	สายอาชีพ- การศึกษา Teacher Training	สายอาชีพ- การศึกษา Academic	สายอาชีพ Technical Education	สายอาชีพ Higher			
อุตสาหกรรม	9,285.6	86.3	2,047.0	2,614.2	1,390.7	1,176.4	187.1	0.8	608.7	362.2	212.3	0.1	2.9	TOTAL
1. เกษตรกรรม การปศุสัตว์ และการประมง	4,375.7	39.3	1,776.0	1,467.1	590.0	381.3	41.5	0.1	32.3	55.5	12.2	-	0.4	1. Agriculture, forestry and fishing
2. การทำเหมืองแร่ และเหมืองหิน	4.5	-	1.0	1.9	0.8	0.2	0.6	-	-	0.1	-	-	-	2. Mining and quarrying
3. การผลิต	855.1	9.1	182.6	287.8	185.0	136.1	20.9	-	33.8	37.1	2.6	-	0.1	3. Manufacturing
4. ไฟฟ้า ก๊าซ ไอน้ำ และระบบปรับอากาศ	23.0	-	1.3	0.7	3.6	2.3	1.0	-	6.6	7.5	-	-	-	4. Electricity, gas, steam and air conditioning supply
5. การจัดหา การจัดการและการบำบัดน้ำเสีย ของเสีย และสิ่งมีค่า	36.8	0.6	3.0	12.7	3.5	7.1	0.2	-	7.0	2.7	-	-	-	5. Water supply; sewerage, waste management and remediation activities
6. การก่อสร้าง	751.2	11.4	177.5	317.3	127.8	79.1	7.5	-	14.3	15.4	0.7	-	0.2	6. Construction
7. การขนส่ง และการขายปลีก การซ่อมยานยนต์	1,367.8	15.6	287.6	303.3	246.9	261.0	56.3	0.7	90.9	90.1	14.0	-	1.4	7. Wholesale and retail trade; repair of motor vehicles and motorcycles
8. การขนส่ง และสถานที่เก็บสินค้า	92.2	0.2	24.4	21.1	16.4	16.4	2.7	-	4.0	6.7	0.3	-	-	8. Transportation and storage
9. ที่พักแรมและบริการด้านอาหาร	453.9	7.5	84.7	115.7	94.1	84.4	14.8	-	22.8	23.7	6.0	0.1	0.2	9. Accommodation and food service activities
10. ข้อมูลข่าวสารและการสื่อสาร	22.9	-	3.5	1.2	0.3	2.7	1.5	-	8.2	5.3	0.1	-	-	10. Information and communication
11. กิจกรรมทางการเงินและการประกันภัย	68.2	-	1.0	2.8	4.7	6.1	1.8	-	38.3	11.5	2.0	-	-	11. Financial and insurance activities
12. กิจกรรมอสังหาริมทรัพย์	10.1	-	1.4	0.3	2.6	2.5	1.3	-	1.5	0.6	-	-	-	12. Real estate activities
13. กิจกรรมทางวิชาชีพ วิทยาศาสตร์ และเทคนิค	22.0	-	0.4	1.4	2.9	1.6	0.3	-	10.8	3.4	1.2	-	-	13. Professional, scientific and technical activities
14. กิจกรรมการบริการและการบริการสนับสนุน	31.2	1.0	3.2	5.6	3.9	9.1	1.5	-	3.8	2.0	1.1	-	-	14. Administrative and support service activities
15. การบริหารราชการ การป้องกันประเทศ การประมง	446.4	0.1	37.3	45.9	40.6	85.2	21.3	-	149.8	45.5	20.6	-	-	15. Public administration and defence; compulsory social security
16. การศึกษา	314.1	-	4.4	9.6	10.6	15.7	2.1	-	126.7	8.2	136.2	-	0.6	16. Education
17. กิจกรรมด้านสุขภาพและงานสังคมสงเคราะห์	158.7	0.7	6.9	6.7	7.3	35.8	4.1	-	43.6	39.7	14.0	-	-	17. Human health and social work activities
18. ศิลปะ ความบันเทิง และนันทนาการ	52.5	0.2	6.9	17.0	12.5	6.1	2.6	-	3.8	2.9	0.5	-	-	18. Arts, entertainment and recreation
19. กิจกรรมบริการด้านอื่น ๆ	168.5	0.4	30.0	42.8	33.8	40.8	5.1	-	10.5	4.5	0.7	-	-	19. Other service activities
20. กิจกรรมการจ้างงานในครัวเรือนส่วนบุคคล การผลิตสินค้าและบริการที่ขึ้นเองเพื่อใช้ในครัวเรือน	34.0	0.1	13.9	13.2	3.2	3.1	0.3	-	-	0.1	-	-	-	20. Activities of households as employers; undifferentiated goods and services-producing activities of households for own use
21. กิจกรรมขององค์กรระหว่างประเทศ	-	-	-	-	-	-	-	-	-	-	-	-	-	21. Activities of extraterritorial organizations and bodies
22. ไม่ทราบ	-	-	-	-	-	-	-	-	-	-	-	-	-	22. Unknown

/ Including Short Course Vocational

ตารางที่ 5 จำนวนผู้จ้างทำ งานตามระดับการศึกษาที่สำเร็จ อุตสาหกรรม และเพศ ภาคตะวันออกเฉียงเหนือ
TABLE 5 EMPLOYED PERSONS BY LEVEL OF EDUCATIONAL ATTAINMENT, INDUSTRY AND SEX , NORTHEASTERN REGION

อุตสาหกรรม Industry	รวม Total	ไม่ มีการศึกษา No schooling	ต่ำกว่า ประถมศึกษา Incomplete primary	ประถมศึกษา Primary	อุดมศึกษาตอนต้น Upper Secondary Level				มัธยมศึกษา ตอนต้น Lower Secondary	อุดมศึกษา Higher Level				อื่นๆ Others ^{1/}	ไม่ทราบ Unknown	INDUSTRY
					มัธยมศึกษา General/ Academic	สายอาชีพ- ศึกษา Vocational	สายวิชาการ Academic	สายอาชีพ Higher Technical Education		สายอาชีพ- ศึกษา Vocational	สายวิชาการ Academic	สายอาชีพ Higher Technical Education	Teacher Training			
ชาย	5,194.1	31.1	1,477.7	1,501.7	662.3	1,223	281.0	1,98.2	71.6	-	2.2	-	-	2.2	MALE	
1 เกษตรกรรม การปศุสัตว์ และการประมง	2,521.3	13.4	1,011.9	801.2	230.9	28.6	-	34.7	9.0	-	-	-	-	0.3	1. Agriculture, forestry and fishing	
2 การทำเหมืองแร่ และเหมืองหิน	4.3	-	0.9	1.7	0.2	0.6	-	0.1	-	-	-	-	-	-	2. Mining and quarrying	
3. การผลิต	394.9	4.1	73.9	108.4	64.6	14.7	-	26.0	1.3	-	-	-	-	0.1	3. Manufacturing	
4. ไฟฟ้า ก๊าซ ไอน้ำและระบบปรับอากาศ	20.3	-	1.1	0.5	1.7	0.6	-	7.2	-	-	-	-	-	-	4. Electricity, gas, steam and air conditioning supply	
5. การจัดจำหน่าย การจัดการและการซ่อมแซม ของสิ่งย และสิ่งปลูก	25.3	-	1.8	7.6	5.8	0.1	-	1.7	-	-	-	-	-	-	5. Water supply, sewerage, waste management and remediation activities	
6. การก่อสร้าง	651.4	7.2	154.5	268.1	116.1	6.3	-	14.4	0.7	-	-	-	-	6. Construction		
7. การขนส่ง และการขนถ่ายสินค้า การซ่อมยานยนต์	688.3	4.4	121.4	168.2	141.9	35.1	-	44.1	5.7	-	-	-	-	1.1	7. Wholesale and retail trade; repair of motor vehicles and motorcycles	
8. การขนส่งและยานยนต์ชนิดอื่น	81.7	0.2	23.3	20.2	13.4	2.7	-	4.8	-	-	-	-	-	-	8. Transportation and storage	
9. ที่พักแรมและภัตตาคาร	148.2	1.4	24.9	36.4	33.2	7.0	-	8.2	1.2	-	-	-	-	0.1	9. Accommodation and food service activities	
10. ซ่อมแซมยานยนต์และเครื่องจักร	15.7	-	1.6	1.0	1.0	1.5	-	5.0	-	-	-	-	-	-	10. Information and communication	
11. กิจกรรมทางการเงินและการประกันภัย	28.8	-	1.4	1.1	3.1	0.7	-	5.2	0.5	-	-	-	-	-	11. Financial and insurance activities	
12. กิจกรรมอสังหาริมทรัพย์	5.3	-	0.3	2.5	0.9	-	-	0.6	0.5	-	-	-	-	-	12. Real estate activities	
13. กิจกรรมทางวิชาชีพ วิทยาศาสตร์ และเทคโนโลยี	12.2	-	0.2	1.4	0.2	-	-	5.3	1.4	-	-	-	-	-	13. Professional, scientific and technical activities	
14. กิจกรรมการบริการและการบริการสนับสนุน	16.3	-	2.4	3.3	4.0	0.2	-	2.2	1.0	-	-	-	-	-	14. Administrative and support service activities	
15. การบริหารราชการ การป้องกันประเทศ การบริหารในสังคม	297.0	-	32.9	35.8	67.2	17.5	-	70.0	10.8	-	-	-	-	-	15. Public administration and defence; compulsory social security	
16. การศึกษา	123.9	-	1.9	5.6	9.5	1.8	-	53.8	39.4	-	-	-	-	0.6	16. Education	
17. กิจกรรมด้านสุขภาพและงานสังคมสงเคราะห์	229	0.1	1.4	1.4	9.7	0.1	-	8.6	6.0	-	-	-	-	-	17. Human health and social work activities	
18. ศิลปะ ความบันเทิง และนันทนาการ	32.7	-	4.5	9.5	3.5	2.0	-	3.3	0.5	-	-	-	-	-	18. Arts, entertainment and recreation	
19. กิจกรรมบริการด้านอื่น ๆ	89.3	0.3	15.6	28.3	16.4	1.7	-	4.9	3.5	-	-	-	-	-	19. Other service activities	
20. กิจกรรมการจ้างงานในครัวเรือนส่วนบุคคล การผลิตสินค้าและบริการที่ขึ้นเองเพื่อใช้บริโภค ภายในครัวเรือน	7.5	-	3.3	1.8	0.8	0.3	-	-	-	-	-	-	-	-	20. Activities of households as employers; undifferentiated goods and services-producing activities of households for own use	
21. กิจกรรมขององค์การระหว่างประเทศ	-	-	-	-	-	-	-	-	-	-	-	-	-	-	21. Activities of extraterritorial organizations and bodies	
22. ไม่ทราบ	-	-	-	-	-	-	-	-	-	-	-	-	-	-	22. Unknown	
หญิง	4,094.5	55.3	1,169.3	1,112.5	514.1	64.8	-	164.1	140.7	-	-	-	-	0.1	FEMALE	
1 เกษตรกรรม การปศุสัตว์ และการประมง	1,854.3	25.9	764.2	646.0	150.5	12.8	-	20.8	3.2	-	-	-	-	0.1	1. Agriculture, forestry and fishing	
2 การทำเหมืองแร่ และเหมืองหิน	0.3	-	0.1	0.1	-	-	-	-	-	-	-	-	-	-	2. Mining and quarrying	
3. การผลิต	460.2	5.0	108.7	139.4	71.5	6.2	-	11.1	1.3	-	-	-	-	-	3. Manufacturing	
4. ไฟฟ้า ก๊าซ ไอน้ำและระบบปรับอากาศ	2.7	-	0.2	0.2	0.5	0.4	-	0.3	-	-	-	-	-	-	4. Electricity, gas, steam and air conditioning supply	
5. การจัดจำหน่าย การจัดการและการซ่อมแซม ของสิ่งย และสิ่งปลูก	11.4	0.6	1.2	5.1	1.3	0.1	-	1.0	-	-	-	-	-	-	5. Water supply, sewerage, waste management and remediation activities	
6. การก่อสร้าง	99.9	4.3	23.0	49.2	7.1	1.2	-	1.0	-	-	-	-	-	0.2	6. Construction	
7. การขนส่ง และการขนถ่ายสินค้า การซ่อมยานยนต์	679.6	11.2	166.2	135.2	136.1	21.2	-	46.0	8.3	-	-	-	-	0.3	7. Wholesale and retail trade; repair of motor vehicles and motorcycles	
8. การขนส่งและยานยนต์ชนิดอื่น	10.5	-	1.0	0.9	3.0	-	-	1.9	0.3	-	-	-	-	-	8. Transportation and storage	
9. ที่พักแรมและภัตตาคาร	305.7	6.2	59.9	79.3	51.2	7.7	-	15.5	4.8	-	-	-	-	0.1	9. Accommodation and food service activities	
10. ซ่อมแซมยานยนต์และเครื่องจักร	7.2	-	1.9	0.2	1.7	-	-	0.3	0.1	-	-	-	-	-	10. Information and communication	
11. กิจกรรมทางการเงินและการประกันภัย	39.4	-	1.0	1.3	3.0	1.1	-	6.3	1.5	-	-	-	-	-	11. Financial and insurance activities	
12. กิจกรรมอสังหาริมทรัพย์	4.9	-	1.0	0.3	2.2	0.4	-	0.1	-	-	-	-	-	-	12. Real estate activities	
13. กิจกรรมทางวิชาชีพ วิทยาศาสตร์ และเทคโนโลยี	9.9	-	0.2	0.3	1.4	0.3	-	2.1	0.1	-	-	-	-	-	13. Professional, scientific and technical activities	
14. กิจกรรมการบริการและการบริการสนับสนุน	14.9	1.0	0.8	2.3	5.1	1.3	-	1.0	0.9	-	-	-	-	-	14. Administrative and support service activities	
15. การบริหารราชการ การป้องกันประเทศ การบริหารในสังคม	149.4	0.1	4.4	10.1	18.0	3.9	-	17.9	9.8	-	-	-	-	-	15. Public administration and defence; compulsory social security	
16. การศึกษา	190.2	-	2.5	4.0	6.1	0.3	-	3.8	96.8	-	-	-	-	-	16. Education	
17. กิจกรรมด้านสุขภาพและงานสังคมสงเคราะห์	128.8	0.6	5.5	5.3	26.1	4.0	-	33.7	12.9	-	-	-	-	-	17. Human health and social work activities	
18. ศิลปะ ความบันเทิง และนันทนาการ	19.8	0.2	2.4	7.5	2.6	0.6	-	0.2	-	-	-	-	-	-	18. Arts, entertainment and recreation	
19. กิจกรรมบริการด้านอื่น ๆ	79.2	0.1	14.3	14.6	24.4	3.3	-	1.0	0.7	-	-	-	-	-	19. Other service activities	
20. กิจกรรมการจ้างงานในครัวเรือนส่วนบุคคล การผลิตสินค้าและบริการที่ขึ้นเองเพื่อใช้บริโภค ภายในครัวเรือน	26.5	0.1	10.6	11.5	2.3	-	-	0.1	-	-	-	-	-	-	20. Activities of households as employers; undifferentiated goods and services-producing activities of households for own use	
21. กิจกรรมขององค์การระหว่างประเทศ	-	-	-	-	-	-	-	-	-	-	-	-	-	-	21. Activities of extraterritorial organizations and bodies	
22. ไม่ทราบ	-	-	-	-	-	-	-	-	-	-	-	-	-	-	22. Unknown	

1/ รวมอาชีพระยะสั้น / Including Short Course Vocational

ตารางที่ 5 จำนวนผู้จ้างทำ งานตามชั้นการศึกษาที่สำเร็จ อุตสาหกรรม พืช และเขตภาคกลาง ภาคตะวันออกเฉียงเหนือ (ต่อ)

TABLE 5 EMPLOYED PERSONS BY LEVEL OF EDUCATIONAL ATTAINMENT, INDUSTRY, SEX AND AREA, NORTHEASTERN REGION (Contd.)

หน่วยนับเป็น : In Thousands

อุตสาหกรรม	เขตเทศบาล MUNICIPAL AREA										INDUSTRY		
	รวม	ไม่มี การศึกษา	ต่ำกว่า ประถมศึกษา	ประถมศึกษา	มัธยมศึกษาตอนต้น			อุดมศึกษา				อื่นๆ /	ไม่ทราบ
					Primary	Lower Secondary	Upper Secondary Level	General/Academic	Vocational	Teacher Training			
ยอดรวม	2,719.5	21.0	636.1	667.6	385.7	376.2	74.9	304.4	164.3	87.7	0.1	1.0	TOTAL
ชาย	1,478.1	8.8	344.2	380.8	225.7	215.4	45.7	141.9	87.0	27.9	-	0.3	MALE
1 เกษตรกรรม การปศุสัตว์ และการประมง	510.1	2.8	204.8	164.0	66.7	48.9	5.1	6.5	10.2	1.0	-	0.1	1. Agriculture, forestry and fishing
2 การทำเหมืองแร่ และขุดหิน	2.0	-	0.4	0.9	0.3	0.2	-	-	0.1	-	-	-	2. Mining and quarrying
3. การผลิต	130.4	0.7	23.0	32.2	27.2	23.9	6.2	4.8	12.1	0.3	-	0.1	3. Manufacturing
4. ไฟฟ้า ก๊าซ ไอน้ำและระบบปรับอากาศ	7.2	-	0.5	0.2	0.7	1.7	0.3	2.7	1.2	-	-	-	4. Electricity, gas, steam and air conditioning supply
5. การจัดหา น้ำ การจัดการและการบำบัดน้ำเสีย	11.9	-	0.5	1.1	1.5	2.4	0.1	4.9	1.5	-	-	-	5. Water supply, sewerage, waste management and remediation activities
6. การก่อสร้าง	169.6	1.9	33.0	71.8	32.0	15.6	2.9	6.9	5.0	0.6	-	-	6. Construction
7. การขนส่ง และการขอยืม การซ่อมยานยนต์	277.2	2.0	40.9	57.3	48.8	54.3	14.6	28.3	27.7	2.6	-	0.1	7. Wholesale and retail trade; repair of motor vehicles and motorcycles
8. การขนส่ง และสถานที่ตั้งสินค้า	37.7	0.2	10.4	8.3	6.3	7.3	1.9	1.3	2.0	-	-	-	8. Transportation and storage
9. ที่พักแรมและบริการที่พักอาหาร	81.6	0.9	10.2	20.1	17.1	19.3	4.1	4.3	4.9	0.7	-	0.1	9. Accommodation and food service activities
10. ซ่อมยานพาหนะและการสื่อสาร	5.6	-	-	-	0.2	1.0	-	3.7	0.7	-	-	-	10. Information and communication
11. กิจกรรมทางการเงินและการประกันภัย	13.0	-	-	1.2	1.0	0.5	0.4	6.7	2.7	0.5	-	-	11. Financial and insurance activities
12. กิจกรรมอสังหาริมทรัพย์	3.1	-	0.3	-	0.6	0.3	0.9	0.6	0.2	-	-	-	12. Real estate activities
13. กิจกรรมวิชาชีพ วิทยาศาสตร์ และเทคโนโลยี	6.2	-	0.2	0.6	0.7	0.2	-	3.4	0.5	0.7	-	-	13. Professional, scientific and technical activities
14. กิจกรรมการบริการและการบริการส่วนบุคคล	4.9	-	0.4	0.7	1.0	1.5	0.2	0.6	0.3	0.3	-	-	14. Administrative and support service activities
15. การบริหารราชการ การป้องกันประเทศ การประมง	109.6	-	8.0	9.1	10.5	22.6	5.5	37.1	12.2	4.6	-	-	15. Public administration and defence; compulsory social security
16. การศึกษา	50.2	-	1.2	1.5	2.1	4.8	0.8	21.8	1.4	16.6	-	-	16. Education
17. กิจกรรมด้านสุขภาพและงานสังคมสงเคราะห์	13.3	0.1	0.1	1.1	1.1	4.8	0.1	3.9	2.0	0.2	-	-	17. Human health and social work activities
18. ศิลปะ ความบันเทิง และนันทนาการ	6.5	-	1.2	1.4	0.5	1.3	0.3	1.0	0.8	0.1	-	-	18. Arts, entertainment and recreation
19. กิจกรรมบริการด้านอื่น ๆ	35.6	0.3	8.1	9.0	6.9	4.8	1.7	3.3	1.4	-	-	-	19. Other service activities
20. กิจกรรมการจ้างงานในครัวเรือนส่วนบุคคล การผลิตสินค้าและบริการที่ขึ้นเองเพื่อใช้ครัวเรือน	2.6	-	1.2	0.4	0.6	0.1	0.3	-	-	-	-	-	20. Activities of households as employers; undifferentiated goods and services-producing activities of households for own use
21. กิจกรรมขององค์กรระหว่างประเทศ	-	-	-	-	-	-	-	-	-	-	-	-	21. Activities of extraterritorial organizations and bodies
22. ไม่ทราบ	-	-	-	-	-	-	-	-	-	-	-	-	22. Unknown

/ Including Short Course Vocational

ตารางที่ 5 จำนวนผู้จ้างทำ งานตามชั้นการศึกษาที่สำเร็จ อุตสาหกรรม เพศ และเขตปกครอง ภาคตะวันออกเฉียงเหนือ (ต่อ)
TABLE 5 EMPLOYED PERSONS BY LEVEL OF EDUCATIONAL ATTAINMENT, INDUSTRY, SEX AND AREA, NORTHEASTERN REGION (Contd.)

หน่วยนับ: ใน Thousands

อุตสาหกรรม Industry	ระดับชั้นการศึกษาระดับมัธยมศึกษาตอนต้น Upper Secondary Level										ระดับชั้นการศึกษาระดับมัธยมศึกษาตอนปลาย Higher Level				รวม Total	ไม่ การศึกษา No schooling	รวม Total	INDUSTRY
	มัธยมศึกษาตอนต้น Lower Secondary					มัธยมศึกษาตอนปลาย Upper Secondary					ระดับชั้นการศึกษาระดับมัธยมศึกษาตอนต้น Lower Secondary		ระดับชั้นการศึกษาระดับมัธยมศึกษาตอนปลาย Higher Level					
	ประถมศึกษา Primary	ประถมศึกษา ไม่ สมบูรณ์ Incomplete primary	มัธยมศึกษา ตอนต้น Lower Secondary	มัธยมศึกษา ตอนต้น General/ Academic	มัธยมศึกษา ตอนต้น Vocational	ครู การศึกษา Teacher Training	มัธยมศึกษา ตอนต้น General/ Academic	มัธยมศึกษา ตอนต้น Vocational	ครู การศึกษา Teacher Training	มัธยมศึกษา ตอนต้น Academic	มัธยมศึกษา ตอนต้น Higher Technical Education	มัธยมศึกษา ตอนต้น Teacher Training	มัธยมศึกษา ตอนต้น Others ^{1/}	มัธยมศึกษา ตอนต้น Unknown ^{1/}				
หญิง	286.8	291.9	160.1	160.8	29.2	0.1	162.6	77.3	59.7	0.1	0.7	0.1	0.7	0.1	0.7	FEMALE		
1. เกษตรกรรม การปศุสัตว์ และการประมง	131.9	146.2	37.3	25.9	2.0	0.1	1.5	3.7	0.3	-	-	-	-	-	-	0.1	1. Agriculture, forestry and fishing	
2. การทำเหมืองแร่ และขุดหิน	0.1	0.1	-	-	-	-	-	-	-	-	-	-	-	-	-	-	2. Mining and quarrying	
3. การผลิต	39.6	29.2	24.5	18.0	2.9	-	6.1	5.3	0.9	-	-	-	-	-	-	-	3. Manufacturing	
4. ไฟฟ้า ก๊าซ ไอน้ำ และระบบปรับอากาศ	0.2	0.2	-	-	0.4	-	0.9	0.3	-	-	-	-	-	-	-	-	4. Electricity, gas, steam and air conditioning supply	
5. การจัดการน้ำ การจัดการและบำบัดน้ำเสีย ของเสีย และสิ่งไม่ถูก	0.5	0.5	0.3	0.4	0.1	-	1.9	0.7	-	-	-	-	-	-	-	-	5. Water supply, sewerage, waste management and remediation activities	
6. การก่อสร้าง	12.5	4.8	3.2	1.4	-	-	1.7	0.7	-	-	-	-	-	-	-	0.2	6. Construction	
7. การขายส่ง และขายปลีก การซ่อมยานยนต์	51.0	59.8	46.9	55.4	9.8	-	29.1	24.2	4.0	-	-	-	-	-	-	0.3	7. Wholesale and retail trade; repair of motor vehicles and motorcycles	
8. การขนส่ง และสถานที่เก็บสินค้า	0.2	1.0	0.6	1.0	-	-	1.5	0.9	0.3	-	-	-	-	-	-	-	8. Transportation and storage	
9. ที่พักแรมและบริการด้านอาหาร	33.2	29.4	30.3	26.7	3.4	-	10.5	8.4	2.7	-	-	-	-	-	-	0.1	9. Accommodation and food service activities	
10. ซ้ำข้อมูลและการสื่อสาร	-	-	-	1.1	-	-	2.6	0.3	0.1	-	-	-	-	-	-	-	10. Information and communication	
11. กิจกรรมทางการเงินและการประกันภัย	0.4	-	0.6	1.3	1.1	-	10.3	3.5	0.3	-	-	-	-	-	-	-	11. Financial and insurance activities	
12. กิจกรรมอสังหาริมทรัพย์	0.3	1.0	0.1	1.8	0.4	-	0.5	0.1	-	-	-	-	-	-	-	-	12. Real estate activities	
13. กิจกรรมทางวิชาชีพ วิทยาศาสตร์ และเทคโนโลยี	-	-	-	0.6	0.3	-	1.3	0.4	0.1	-	-	-	-	-	-	-	13. Professional, scientific and technical activities	
14. กิจกรรมการบริการและการขนส่ง	0.7	0.3	0.5	1.0	1.3	-	0.8	0.3	0.3	-	-	-	-	-	-	-	14. Administrative and support service activities	
15. การบริหารราชการ การป้องกันประเทศ การประมงในสัตว์	1.2	2.0	2.1	6.4	2.6	-	38.3	9.6	3.9	-	-	-	-	-	-	-	15. Public administration and defence; compulsory social security	
16. การศึกษา	1.8	1.6	0.7	1.7	0.3	-	30.0	2.2	41.6	-	-	-	-	-	-	-	16. Education	
17. กิจกรรมด้านสุขภาพและงานสังคมสงเคราะห์	0.9	1.6	2.6	8.7	2.3	-	22.4	15.5	4.5	-	-	-	-	-	-	-	17. Human health and social work activities	
18. ศิลปะ ความบันเทิง และนันทนาการ	2.3	1.0	1.1	0.2	0.3	-	0.5	0.2	-	-	-	-	-	-	-	-	18. Arts, entertainment and recreation	
19. กิจกรรมบริการด้านอื่น ๆ	5.7	7.1	8.2	9.2	2.2	-	2.8	1.0	0.7	-	-	-	-	-	-	-	19. Other service activities	
20. กิจกรรมการจ้างงานในครัวเรือนส่วนบุคคล การผลิตสินค้าและบริการที่ขึ้นตรงกับครัวเรือน	4.2	6.1	1.1	0.1	-	-	-	0.1	-	-	-	-	-	-	-	-	20. Activities of households as employers; undifferentiated goods and services-producing activities of households for own use	
21. กิจกรรมขององค์การระหว่างประเทศ	-	-	-	-	-	-	-	-	-	-	-	-	-	-	-	-	21. Activities of extraterritorial organizations and bodies	
22. ไม่ทราบ	-	-	-	-	-	-	-	-	-	-	-	-	-	-	-	-	22. Unknown	

^{1/} รวมอาชีพประมง / Including Short Course Vocational

ตารางที่ 5 จำนวนผู้จ้างทำ งานตามระดับการศึกษาที่จ้าง อุตสาหกรรม พืช และเขตภาคเหนือ ภาคตะวันออกเฉียงเหนือ (ต่อ)

TABLE 5 EMPLOYED PERSONS BY LEVEL OF EDUCATIONAL ATTAINMENT, INDUSTRY, SEX AND AREA, NORTHEASTERN REGION (Contd.)

อุตสาหกรรม Industry	รวม Total	ไม่ การศึกษา No schooling	ต่ำกว่า ประถมศึกษา Incomplete primary	ประถมศึกษา Primary	มัธยมศึกษา ตอนต้น Lower Secondary	มัธยมศึกษาตอนปลาย Upper Secondary Level				อุดมศึกษา Higher Level			อื่นๆ/ ไม่ทราบ Others/ Unknown	INDUSTRY
						สามัญ General/ Academic	สายอาชีพ Vocational	สายอาชีพ- ศึกษา Teacher Training	สายอาชีพ Academic	สายอาชีพ Higher Technical Education	สายอาชีพ- การศึกษา Teacher Training			
												MALE		
เกษตรกรรม	6,569.1	65.4	2,010.9	1,946.6	1,004.9	806.2	0.1	304.3	198.0	124.6	-	1.9		
ชาย	3,716.0	22.3	1,133.5	1,120.9	619.9	447.0	76.6	1,391.1	111.2	43.7	-	1.9	1. Agriculture, forestry and fishing	
1. เกษตรกรรม ไร่ปลูกข้าว และสวนผลไม้	2,011.2	10.6	807.1	637.1	302.4	181.9	23.5	15.8	24.5	8.1	-	0.2	2. Mining and quarrying	
2. การทำสวนผลไม้ และสวนยาง	2.2	-	0.5	0.8	0.5	-	0.4	-	-	-	-	-	3. Manufacturing	
3. การตัด	264.5	3.4	50.9	76.3	59.7	40.7	8.5	10.2	13.9	1.0	-	-	4. Electricity, gas, steam and air conditioning supply	
4. ไม้สัก ไม้ยาง และสวนปาล์ม	13.1	-	0.6	0.3	2.9	-	0.3	2.9	6.1	-	-	-	5. Water supply; sewerage, waste management and remediation activities	
5. การทำสวน การตัดไม้และการปลูกไม้เนื้อแข็ง และไม้ประดับ	13.4	-	1.3	6.5	1.8	3.4	-	0.2	0.2	-	-	-	6. Construction	
6. การก่อสร้าง	481.8	5.3	121.5	196.3	84.2	56.4	3.4	5.2	9.4	0.2	-	-	7. Wholesale and retail trade; repair of motor vehicles and motorcycles	
7. การขนส่ง และการขนส่งสินค้า การซ่อมยานยนต์	411.1	2.4	80.5	110.9	93.1	70.7	20.5	12.6	16.4	3.1	-	1.0	8. Transportation and storage	
8. การขนส่ง และสถานที่เก็บสินค้า	44.0	-	12.9	11.9	8.2	6.2	0.8	1.3	2.8	-	-	-	9. Accommodation and food service activities	
9. ที่จอดรถและบริการร้านอาหาร	66.6	0.5	14.7	16.3	12.4	13.8	3.0	2.1	3.3	0.5	-	-	10. Information and communication	
10. ซุปเปอร์มาเก็ตและการบริการ	10.2	-	1.6	1.0	-	1.5	1.7	1.7	4.3	-	-	-	11. Financial and insurance activities	
11. กิจกรรมกรรมการเงินและการประกันภัย	15.8	-	-	0.2	0.1	2.7	0.3	10.1	2.5	-	-	-	12. Real estate activities	
12. กิจกรรมอสังหาริมทรัพย์	2.2	-	-	-	1.9	-	-	-	0.3	-	-	-	13. Professional, scientific and technical activities	
13. กิจกรรมทางวิชาชีพ วิทยาศาสตร์ และเทคโนโลยี	5.9	-	-	0.8	1.9	-	-	1.9	0.9	0.5	-	-	14. Administrative and support service activities	
14. กิจกรรมการบริการและการบริการสนับสนุน	11.3	-	2.0	2.6	2.0	2.5	-	1.5	0.8	-	-	-	15. Public administration and defence; compulsory social security	
15. การบริหารราชการ การป้องกันประเทศ การบังคับใช้กฎหมาย	187.4	-	24.9	26.7	24.8	44.6	12.0	32.9	15.3	6.2	-	-	16. Education	
16. การศึกษา	73.7	-	0.8	4.1	4.7	4.7	1.0	32.0	3.0	22.8	-	0.6	17. Human health and social work activities	
17. กิจกรรมด้านสุขภาพและงานสังคมสงเคราะห์	16.7	-	1.3	0.2	0.5	5.0	-	4.7	3.9	1.0	-	-	18. Arts, entertainment and recreation	
18. ศิลปะ ความบันเทิง และนันทนาการ	26.1	-	3.3	8.1	6.4	2.2	1.7	2.4	1.8	0.4	-	-	19. Other service activities	
19. กิจกรรมบริการด้านอื่น ๆ	53.7	-	7.6	19.3	11.7	11.6	-	1.6	2.1	-	-	-	20. Activities of households as employers; undifferentiated goods and services-producing activities of households for own use	
20. กิจกรรมการทำงานในครัวเรือนส่วนบุคคล การผลิตสินค้าและบริการที่ซื้อและเพื่อใช้ส่วนตัว	4.9	-	2.1	1.4	0.7	0.7	-	-	-	-	-	-	21. Activities of extraterritorial organizations and bodies	
21. กิจกรรมขององค์การระหว่างประเทศ	-	-	-	-	-	-	-	-	-	-	-	-	22. Unknown	
22. ไม่ทราบ	-	-	-	-	-	-	-	-	-	-	-	-		

รวมชายและหญิง / Including Short Course Vocational

ตารางที่ 5 จำนวนผู้จ้างทำ งานตามระดับการศึกษาถึง อุตสาหกรรม เพศ และเขตการปกครอง ภาคตะวันออกเฉียงเหนือ (ต่อ)
TABLE 5 EMPLOYED PERSONS BY LEVEL OF EDUCATIONAL ATTAINMENT, INDUSTRY, SEX AND AREA, NORTHEASTERN REGION (Contd.)

หน่วยนับ: ใน Thousands

อุตสาหกรรม Industry	รวม Total	ไม่ การศึกษ No schooling	ต่ำกว่า ประถมศึกษา Incomplete primary	ประถมศึกษา Primary	ระดับมัธยมศึกษา Upper Secondary Level				อุดมศึกษา Higher Level				อื่นๆ Others	ไม่ทราบ Unknown	INDUSTRY
					มัธยมศึกษา ตอนต้น Lower Secondary	สามัญ ศึกษา General/ Academic	สามัญ- ศึกษา Vocational	สามัญ- การศึกษ Teacher Training	สามัญ การศึกษ Higher Technical Education	สามัญ การศึกษ Teacher Training					
											385.1	353.3			
หญิง	2853.2	43.1	877.4	825.7	385.1	353.3	35.6	0.1	165.2	86.7	80.9	-	-	FEMALE	
1. เกษตรกรรม การป้อนไม้และการประมง	1,502.9	23.3	618.0	514.1	183.5	124.6	10.9	-	8.6	17.1	2.8	-	-	1. Agriculture, forestry and fishing	
2. การทำเหมืองแร่และถ่านหิน	-	-	-	-	-	-	-	-	-	-	-	-	-	2. Mining and quarrying	
3. อุตสาหกรรม	332.5	3.8	79.5	99.8	73.6	53.6	3.3	-	12.6	5.8	0.4	-	-	3. Manufacturing	
4. ไฟฟ้า ก๊าซ ไอน้ำและระบบปรับอากาศ	0.7	-	-	-	-	0.5	-	-	0.2	-	-	-	-	4. Electricity, gas, steam and air conditioning supply	
5. การจัดหา น้ำ การทิ้งกากและการบำบัดน้ำเสีย ของเสีย และสิ่งปฏิกูล	6.5	-	0.8	4.6	-	0.9	-	-	-	0.3	-	-	-	5. Water supply, sewerage, waste management and remediation activities	
6. การก่อสร้าง	74.9	3.6	18.2	36.8	8.6	5.7	1.2	-	0.5	0.3	-	-	-	6. Construction	
7. การขนส่ง และการขนส่งสินค้า การซ่อมยานยนต์	396.1	8.3	106.4	84.2	58.1	80.7	11.4	0.1	20.8	21.8	4.2	-	-	7. Wholesale and retail trade; repair of motor vehicles and motorcycles	
8. การขนส่ง และสถานที่พำนัก	5.0	-	-	0.7	1.4	1.9	-	-	-	1.1	-	-	-	8. Transportation and storage	
9. ที่พักแรมและบริการอาหาร	157.7	3.1	30.5	46.1	34.3	24.6	4.4	-	5.9	7.1	2.1	-	-	9. Accommodation and food service activities	
10. ธุรกิจขายปลีกและการซื้อ	3.2	-	1.9	0.2	0.2	0.6	-	-	0.2	-	-	-	-	10. Information and communication	
11. กิจกรรมทางการเงินและการประกันภัย	21.9	-	1.0	0.9	3.0	1.7	-	-	11.2	2.8	1.3	-	-	11. Financial and insurance activities	
12. กิจกรรมอสังหาริมทรัพย์	0.8	-	-	-	-	0.4	-	-	0.4	-	-	-	-	12. Real estate activities	
13. กิจกรรมทางวิชาชีพ วิทยาศาสตร์ และเทคโนโลยี	7.1	-	0.2	-	0.3	0.8	-	-	4.2	1.6	-	-	-	13. Professional, scientific and technical activities	
14. กิจกรรมการบริหารและการบริการสนับสนุน	9.2	0.4	0.5	1.6	0.5	4.1	-	-	0.9	0.7	0.6	-	-	14. Administrative and support service activities	
15. การบริหารราชการ การบังคับใช้กฎหมาย การบังคับใช้สัน	83.3	-	2.5	9.0	3.1	11.7	1.3	-	41.5	8.4	6.0	-	-	15. Public administration and defence; compulsory social security	
16. การศึกษา	110.3	-	0.9	2.2	3.1	4.4	-	-	42.9	1.6	55.2	-	-	16. Education	
17. กิจกรรมที่พักพิงและงานสังคมสงเคราะห์	70.1	0.4	3.9	4.4	3.1	17.4	1.7	-	12.6	18.2	8.4	-	-	17. Human health and social work activities	
18. ศิลปะ ความบันเทิง และนันทนาการ	14.2	0.2	1.4	5.2	4.6	2.4	0.3	-	-	-	-	-	-	18. Arts, entertainment and recreation	
19. กิจกรรมบริการอื่น ๆ	42.1	-	7.2	8.8	7.0	15.2	1.1	-	2.8	-	-	-	-	19. Other service activities	
20. กิจกรรมการจ้างงานในครัวเรือนส่วนบุคคล การผลิตสินค้าและบริการที่จ้างเองซึ่งใช้ในครัวเรือน	14.8	-	4.6	7.2	0.8	2.3	-	-	-	-	-	-	-	20. Activities of households as employers; undifferentiated goods and services-producing activities of households for own use	
21. กิจกรรมขององค์การระหว่างประเทศ	-	-	-	-	-	-	-	-	-	-	-	-	-	21. Activities of extraterritorial organizations and bodies	
22. ไม่ทราบ	-	-	-	-	-	-	-	-	-	-	-	-	-	22. Unknown	

U/ รวมอาชีพอะไหล่ Y/ Including Short Course Vocational

ตารางที่ 6 จำนวนผู้มีงานทำ จำแนกตามสถานภาพทำงาน อาชีพ ภาคตะวันออกเฉียงเหนือ

TABLE 6 EMPLOYED PERSONS BY WORK STATUS, OCCUPATION, NORTHEASTERN REGION

ไตรมาสที่ 2/2559 : Quarter 2/2016

หน่วยเป็นพัน : In Thousands

อาชีพ	สถานภาพการทำงาน Work Status						การรวมกลุ่ม Members of Producers' Cooperatives	OCCUPATION
	รวม	นายจ้าง Employer	ลูกจ้างรัฐบาล Government Employee	ลูกจ้างเอกชน Private Employee	ทำงานส่วนตัว Own Account Worker	ช่วยธุรกิจ ครอบครัว Unpaid Family Worker		
ยอดรวม	9,288.6	159.8	957.7	2,165.5	3,858.4	2,093.8	53.4	TOTAL
1. ผู้จัดการ ข้าราชการระดับอาวุโส และผู้บัญญัติกฎหมาย	291.3	57.9	173.6	19.5	30.6	6.4	3.3	1. managers, senior officials and Legislators
2. ผู้ประกอบวิชาชีพด้านต่างๆ	404.3	0.7	349.1	43.6	9.4	1.0	0.6	2. Professionals
3. เจ้าหน้าที่เทคนิคและผู้ประกอบวิชาชีพ ที่เกี่ยวข้องกับด้านต่างๆ	216.8	2.3	101.2	76.2	28.6	8.3	0.3	3. Technicians and associate professionals
4. เติมน้ำมัน	202.9	0.2	112.0	84.2	3.4	3.0	0.1	4. Clerks
5. พนักงานบริการและผู้จำหน่ายสินค้า	1,573.9	27.1	121.2	319.2	728.1	375.8	2.6	5. Service workers and sell goods
6. ผู้ปฏิบัติงานที่มีฝีมือด้านการเกษตร ป่านไม้ และประมง	4,094.3	31.4	6.1	70.4	2,475.6	1,510.5	0.2	6. Skilled agricultural forest and fishery workers
7. ช่างฝีมือ และผู้ปฏิบัติงานที่เกี่ยวข้อง	1,099.0	34.4	23.2	567.3	336.9	101.6	35.5	7. Craft and associate professionals
8. ผู้ควบคุมเครื่องจักรโรงงานและเครื่องจักร และผู้ปฏิบัติงานด้านการประกอบ	489.4	3.4	26.4	310.7	129.9	17.7	1.3	8. Plant and machine controllers and assemblers
9. ผู้ประกอบอาชีพงานพื้นฐาน	916.8	2.4	45.0	674.2	115.9	69.6	9.7	9. Elementary occupations
10. คนงานซึ่งได้จำแนกไว้ในหมวดอื่น	-	-	-	-	-	-	-	10. Workers not classifiable by occupation

ตารางที่ 6 จำนวนผู้มีงานทำ จำนวนสถานสภาพการทำงาน อาชีพ เพศ และเขตการปกครอง ภาคตะวันออกเฉียงเหนือ (ต่อ)
 TABLE 6 EMPLOYED PERSONS BY WORK STATUS, OCCUPATION, SEX AND AREA, NORTHEASTERN REGION (Contd.)

ไตรมาสที่ 2/2559 : Quarter-2/2016 หน่วยเป็นพัน : In Thousands

อาชีพ	สถานภาพการทำงาน Work Status										OCCUPATION
	รวม	นายจ้าง	ลูกจ้างรัฐบาล	ลูกจ้างเอกชน	ทำงานส่วนตัว	ช่วยธุรกิจครอบครัว	การรวมกลุ่ม	Unpaid Family Worker	Members of Producers' Cooperatives	TOTAL	
	Total	Employer	Government Employee	Private Employee	Own Account Worker	Unpaid Family Worker	Members of Producers' Cooperatives	Members of Producers' Cooperatives	Members of Producers' Cooperatives	TOTAL	
ยอดรวม	2,719.5	63.6	399.4	665.0	1,028.2	555.2	10.1	10.1	10.1	TOTAL	
ชาย	1,478.1	50.3	196.6	399.6	612.1	211.0	8.7	8.7	8.7	MALE	
1. ผู้จัดการ ข้าราชการระดับอาวุโส และผู้บริหาร	73.1	19.6	36.2	6.9	7.9	1.4	1.1	1.1	1.1	1. managers, senior officials and Legislators	
2. ผู้ประกอบวิชาชีพด้านต่างๆ	58.1	-	45.9	6.2	5.5	0.1	0.3	0.3	0.3	2. Professionals	
3. เจ้าหน้าที่เทคนิคและผู้ประกอบวิชาชีพที่เกี่ยวข้องกันด้านต่างๆ	47.5	1.6	30.3	11.2	4.0	0.5	-	-	-	3. Technicians and associate professionals	
4. เสมียน	27.2	0.2	15.7	10.4	0.7	-	0.1	0.1	0.1	4. Clerks	
5. พนักงานบริการและผู้จำหน่ายสินค้า	279.9	9.6	36.0	47.3	121.1	65.7	0.3	0.3	0.3	5. Service workers and sell goods	
6. ผู้ปฏิบัติงานที่มีฝีมือในด้านการเกษตร ป่าไม้ และประมง	478.3	4.7	2.2	10.6	349.3	111.4	0.1	0.1	0.1	6. Skilled agricultural forest and fishery workers	
7. ช่างฝีมือ และผู้ปฏิบัติงานที่เกี่ยวข้อง	255.7	14.2	9.6	139.6	64.8	21.0	6.5	6.5	6.5	7. Craft and associate professionals	
8. ผู้ควบคุมเครื่องจักรโรงงานและเครื่องจักร และผู้ปฏิบัติงานด้านการประกอบ	111.8	0.2	10.1	64.7	32.9	3.6	0.3	0.3	0.3	8. Plant and machine controllers and assemblers	
9. ผู้ประกอบอาชีพงานพื้นฐาน	146.6	0.3	10.6	102.7	25.7	7.3	0.1	0.1	0.1	9. Elementary occupations	
10. คนงานซึ่งมิได้จำแนกไว้ในหมวดอื่น	-	-	-	-	-	-	-	-	-	10. Workers not classifiable by occupation	

ตารางที่ 6 จำนวนผู้จ้างทำ งานตามสถานภาพทำงาน อาชีพ เพศ และเขตการปกครอง ภาคตะวันออกเฉียงเหนือ (ต่อ)
 TABLE 6 EMPLOYED PERSONS BY WORK STATUS, OCCUPATION, SEX AND AREA, NORTHEASTERN REGION (Contd.)

ไตรมาสที่ 2/2559 : Quarter 2/2016 หน่วยเป็นพัน : In Thousands

อาชีพ	สถานภาพการทำงาน Work Status							OCCUPATION
	รวม	นายจ้าง	ลูกจ้างรัฐบาล	ลูกจ้างเอกชน	ทำงานส่วนตัว	ช่วยธุรกิจครอบครัว	การรวมกลุ่ม	
Total	Employer	Government Employee	Private Employee	Own Account Worker	Unpaid Family Worker	Members of Producers' Cooperatives		
หญิง	1,241.4	13.3	202.9	265.5	416.1	342.2	1.4	TOTAL
1. ผู้จัดการ ข้าราชการระดับอาวุโส และผู้บริหารภูมิภาค	29.1	3.8	13.5	5.5	4.7	1.6	-	1. managers, senior officials and Legislators
2. ผู้ประกอบวิชาชีพด้านต่างๆ	120.3	-	107.1	11.6	1.2	0.4	-	2. Professionals
3. เจ้าหน้าที่เทคนิคและผู้ประกอบวิชาชีพที่เกี่ยวข้องกับด้านต่างๆ	47.2	0.1	22.3	18.8	3.1	2.7	0.3	3. Technicians and associate professionals
4. เสมียน	65.2	-	37.4	26.4	0.4	1.1	-	4. Clerks
5. พนักงานบริการและผู้จำหน่ายสินค้า	414.9	6.7	14.4	85.4	197.3	111.1	0.1	5. Service workers and sell goods
6. ผู้ปฏิบัติงานที่มีชื่อในด้านการเกษตร ป่าไม้ และประมง	331.2	1.2	0.3	5.3	136.5	187.9	0.1	6. Skilled agricultural forest and fishery workers
7. ช่างฝีมือ และผู้ปฏิบัติงานที่เกี่ยวข้อง	88.0	0.8	0.3	20.6	45.3	20.4	0.7	7. Craft and associate professionals
8. ผู้ควบคุมเครื่องจักรโรงงานและเครื่องจักร และผู้ปฏิบัติงานด้านการประกอบ	34.1	0.4	0.2	25.3	7.0	1.3	-	8. Plant and machine controlors and assemblers
9. ผู้ประกอบอาชีพงานพื้นฐาน	111.4	0.4	7.6	66.7	20.6	15.9	0.3	9. Elementary occupations
10. คนงานซึ่งมีได้จำแนกไว้ในหมวดอื่น	-	-	-	-	-	-	-	10. Workers not classifiable by occupation

ตารางที่ 6 จำนวนผู้มีงานทำ จำแนกตามสถานภาพทำงาน อาชีพ เพศ และเขตการปกครอง ภาคตะวันออกเฉียงเหนือ (ต่อ)
TABLE 6 EMPLOYED PERSONS BY WORK STATUS, OCCUPATION, SEX AND AREA, NORTHEASTERN REGION (Contd.)

ไตรมาสที่ 2/2559 : Quarter-2/2016 หน่วยเป็นพัน : In Thousands

อาชีพ	สถานภาพการทำงาน Work Status							OCCUPATION
	รวม	นายจ้าง	ลูกจ้างรัฐบาล	ลูกจ้างเอกชน	ทำงานส่วนตัว	ช่วยธุรกิจครอบครัว	การรวมกลุ่ม	
	Total	Employer	Government Employee	Private Employee	Own Account Worker	Unpaid Family Worker	Members of Producers' Cooperatives	
ยอดรวม	6,569.1	96.2	558.3	1,500.5	2,830.2	1,540.6	43.3	TOTAL
ชาย	3,716.0	81.3	301.5	948.9	1,786.9	564.6	32.8	MALE
1. ผู้จัดการ ข้าราชการระดับอาวุโส และผู้บัญชาการหน่วย	151.9	29.5	102.3	3.8	12.8	1.3	2.3	1. managers, senior officials and Legislators
2. ผู้ประกอบวิชาชีพด้านต่างๆ	73.3	0.7	60.1	10.1	1.7	0.5	0.2	2. Professionals
3. เจ้าหน้าที่เทคนิคและผู้ประกอบวิชาชีพที่เกี่ยวข้องกับด้านต่างๆ	49.4	0.6	20.6	14.5	12.5	1.2	-	3. Technicians and associate professionals
4. เสรียน	46.5	-	23.7	21.4	1.3	-	-	4. Clerks
5. พนักงานบริการและผู้จำหน่ายสินค้า	343.5	5.5	48.8	64.4	142.2	82.6	-	5. Service workers and sell goods
6. ผู้ปฏิบัติงานที่มีชื่อในด้านเกษตรกรรม ป่าไม้ และประมง	1,871.8	21.8	2.8	33.2	1,390.3	423.8	-	6. Skilled agricultural forest and fishery workers
7. ช่างฝีมือ และผู้ปฏิบัติงานที่เกี่ยวข้อง	532.5	19.1	11.6	340.5	111.7	26.6	22.9	7. Craft and associate professionals
8. ผู้ควบคุมเครื่องจักรโรงงานและเครื่องจักร และผู้ปฏิบัติงานด้านการประกอบ	256.3	2.4	16.1	156.7	71.8	8.7	0.6	8. Plant and machine controllers and assemblers
9. ผู้ประกอบอาชีพทางพื้นฐาน	390.9	1.8	15.4	304.3	42.6	19.9	6.8	9. Elementary occupations
10. คนงานซึ่งไม่ได้จำแนกไว้ในหมวดอื่น	-	-	-	-	-	-	-	10. Workers not classifiable by occupation

ตารางที่ 6 จำนวนผู้มีงานทำ จำแนกตามสถานภาพทำงาน อาชีพ เพศ และเขตการปกครอง ภาคตะวันออกเฉียงเหนือ (ต่อ)
TABLE 6 EMPLOYED PERSONS BY WORK STATUS, OCCUPATION, SEX AND AREA, NORTHEASTERN REGION (Contd.)

ไตรมาสที่ 2/2559 : Quarter-2/2016 หน่วยเป็นพัน : In Thousands

อาชีพ	สถานภาพการทำงาน Work Status						การรวมกลุ่ม Members of Producers' Cooperatives	OCCUPATION
	รวม	นายจ้าง Employer	ลูกจ้างรัฐบาล Government Employee	ลูกจ้างเอกชน Private Employee	ทำงานส่วนตัว Own Account Worker	ช่วยธุรกิจ ครอบครัว Unpaid Family Worker		
หญิง	2,853.2	14.9	256.8	551.6	1,043.3	976.0	10.6	TOTAL
1. ผู้จัดการ ข้าราชการระดับอาวุโส และผู้บัญชาการพิเศษ	37.2	5.1	21.6	3.4	5.2	2.0	-	1. managers, senior officials and Legislators
2. ผู้ประกอบวิชาชีพด้านต่างๆ	152.7	-	136.0	15.7	1.0	-	-	2. Professionals
3. เจ้าหน้าที่เทคนิคและผู้ประกอบวิชาชีพ ที่เกี่ยวข้องกันต่างๆ	72.7	-	28.0	31.7	9.1	4.0	-	3. Technicians and associate professionals
4. เสรียน	64.1	-	35.2	26.1	0.9	1.9	-	4. Clerks
5. พนักงานบริการและผู้จำหน่ายสินค้า	535.6	5.2	22.0	122.3	267.4	116.4	2.2	5. Service workers and sell goods
6. ผู้ปฏิบัติงานที่มีชื่อในด้านเกษตร ป่าไม้ และประมง	1,412.9	3.7	0.9	21.4	599.5	787.5	-	6. Skilled agricultural forest and fishery workers
7. ช่างฝีมือ และผู้ปฏิบัติงานที่เกี่ยวข้อง	222.8	0.4	1.7	66.7	115.1	33.6	5.4	7. Craft and associate professionals
8. ผู้ควบคุมเครื่องจักรโรงงานและเครื่องจักร และผู้ใช้ปฏิบัติงานด้านการประกอบ	87.2	0.4	-	64.1	18.2	4.1	0.4	8. Plant and machine controls and assemblers
9. ผู้ประกอบอาชีพงานพื้นฐาน	268.0	-	11.5	200.5	26.9	26.6	2.5	9. Elementary occupations
10. คนงานซึ่งไม่ได้จำแนกไว้ในหมวดอื่น	-	-	-	-	-	-	-	10. Workers not classifiable by occupation

ตารางที่ 7 จำนวนผู้จ้างทำ งาน สถานะการทำงาน อุตสาหกรรม และเพศ ภาคตะวันออกเฉียงเหนือ
TABLE 7 EMPLOYED PERSONS BY WORK STATUS, INDUSTRY AND SEX , NORTHEASTERN REGION

หน่วยเป็นพัน : in Thousands

อุตสาหกรรม	สถานภาพการทำงาน Work Status						INDUSTRY
	นายจ้าง Employer	รัฐจ้าง Government Employee	จ้างเอกชน Private Employee	ทำงานส่วนตัว Own Account Worker	ช่วยธุรกิจ ครอบครัว Unpaid Family Worker	กรรมกร Members of Producers' Cooperatives	
รวม	Total						MALE
ชาย	Male						
1.เกษตรกรรม การป่าไม้ และการประมง	1,316	498.0	1,348.4	2,399.0	775.6	41.4	1.2
2.การทำเหมืองแร่ และหินอ่อน	26.5	0.1	178.6	1,776.5	538.5		1.2
3. การผลิต	13.4	0.2	241.2	102.2	36.1	1.8	1.8
4. ไฟฟ้า ก๊าซ ไอน้ำ และระบบปรับอากาศ	20.3	18.9	1.4	-	-	-	0.8
5. การจัดการน้ำ การจัดการและกรบับน้ำเสีย ของเสีย และสิ่งปฏิกูล	25.3	14.8	5.9	1.5	1.6	0.8	0.8
6. การก่อสร้าง	651.4	1.9	492.2	53.9	15.1	34.4	2.3
7. การขายส่ง และการขายปลีก การซ่อมยานยนต์	688.3	-	240.3	292.8	128.3	2.3	2.3
8. การขนส่ง และสถานที่เก็บสินค้า	81.7	1.0	30.7	42.9	0.7	-	0.2
9. ที่พักแรมและบริการด้านอาหาร	148.2	0.1	31.6	65.9	44.9	0.2	0.2
10. ข้อมูลข่าวสารและการสื่อสาร	15.7	2.7	4.8	6.9	1.1	0.3	0.3
11. กิจกรรมทางกึ่งเงินและการประกันภัย	28.8	6.5	20.8	0.6	0.7	0.2	0.2
12. กิจกรรมอสังหาริมทรัพย์	5.3	0.4	2.6	2.1	0.2	-	-
13. กิจกรรมทางวิชาชีพ วิทยาศาสตร์ และเทคนิค	12.2	4.1	2.6	5.2	0.2	-	-
14. กิจกรรมการบริหารและการบริการสนับสนุน	16.3	0.3	10.1	4.1	-	-	-
15. การบริหารราชการ การป้องกันประเทศ การประกันสังคม	297.0	297.0	-	-	-	-	-
16. การศึกษา	123.9	116.9	5.9	1.1	-	-	-
17. กิจกรรมด้านสุขภาพและงานสังคมสงเคราะห์	29.9	27.3	2.0	0.6	0.1	-	-
18. ศิลปะ ความบันเทิง และนันทนาการ	32.7	1.0	10.3	11.3	6.5	0.2	0.2
19. กิจกรรมบริการด้านอื่น ๆ	89.3	-	55.8	31.4	1.5	-	-
20. กิจกรรมการจ้างงานในครัวเรือนส่วนบุคคล การผลิตสินค้าและบริการที่ขึ้นเพื่อใช้ในครัวเรือน	7.5	-	7.5	-	-	-	-
21. กิจกรรมขององค์กรระหว่างประเทศ	-	-	-	-	-	-	-
22. ไม่ทราบ	-	-	-	-	-	-	-
หญิง	Female						FEMALE
1.เกษตรกรรม การป่าไม้ และการประมง	28.2	459.7	817.1	1,459.5	1,318.2	12.0	0.1
2.การทำเหมืองแร่ และหินอ่อน	5.4	0.4	132.5	741.1	974.9	0.1	0.1
3. การผลิต	2.0	0.1	220.7	179.2	55.4	2.7	2.7
4. ไฟฟ้า ก๊าซ ไอน้ำ และระบบปรับอากาศ	2.7	2.5	0.2	-	-	-	0.8
5. การจัดการน้ำ การจัดการและกรบับน้ำเสีย ของเสีย และสิ่งปฏิกูล	11.4	4.8	4.4	0.8	0.7	0.8	0.8
6. การก่อสร้าง	99.9	-	78.6	3.0	14.0	3.0	3.0
7. การขายส่ง และการขายปลีก การซ่อมยานยนต์	679.6	1.4	171.6	299.6	195.1	5.2	5.2
8. การขนส่ง และสถานที่เก็บสินค้า	10.5	2.7	6.2	0.9	0.7	-	-
9. ที่พักแรมและบริการด้านอาหาร	305.7	1.1	66.3	167.0	63.1	-	-
10. ข้อมูลข่าวสารและการสื่อสาร	7.2	1.6	4.0	1.3	0.3	-	-
11. กิจกรรมทางกึ่งเงินและการประกันภัย	39.4	11.0	24.9	3.1	0.3	0.3	0.3
12. กิจกรรมอสังหาริมทรัพย์	9.9	-	1.9	2.2	0.2	-	-
13. กิจกรรมทางวิชาชีพ วิทยาศาสตร์ และเทคนิค	4.9	4.7	4.5	0.1	0.5	-	-
14. กิจกรรมการบริหารและการบริการสนับสนุน	14.9	0.6	10.0	1.9	2.4	-	-
15. การบริหารราชการ การป้องกันประเทศ การประกันสังคม	149.4	149.4	-	-	-	-	-
16. การศึกษา	190.2	165.9	23.7	0.5	-	-	-
17. กิจกรรมด้านสุขภาพและงานสังคมสงเคราะห์	128.8	112.5	13.3	3.0	-	-	-
18. ศิลปะ ความบันเทิง และนันทนาการ	19.8	0.4	3.7	9.2	6.3	-	-
19. กิจกรรมบริการด้านอื่น ๆ	79.2	0.7	24.0	46.6	4.3	-	-
20. กิจกรรมการจ้างงานในครัวเรือนส่วนบุคคล การผลิตสินค้าและบริการที่ขึ้นเพื่อใช้ในครัวเรือน	26.5	-	26.5	-	-	-	-
21. กิจกรรมขององค์กรระหว่างประเทศ	-	-	-	-	-	-	-
22. ไม่ทราบ	-	-	-	-	-	-	-

ตารางที่ 7 จำนวนผู้จ้างทำ จำแนกตามสถานภาพทำงาน อุตสาหกรรม เพศ และเขตการปกครอง ภาคตะวันออกเฉียงเหนือ (ต่อ)
TABLE 7 EMPLOYED PERSONS BY WORK STATUS, INDUSTRY, SEX AND AREA, NORTHEASTERN REGION (Contd.)

ไตรมาสที่ 2/2559 : Quarter 2/2016

ในเขตเทศบาล MUNICIPAL AREA

หน่วยเป็นพัน : in Thousands

อุตสาหกรรม Industry	รวม Total	สถานภาพการทำงาน Work Status							ช่วยธุรกิจ ครอบครัว Unpaid Family Worker	การรวมกลุ่ม Producers' Cooperatives	INDUSTRY
		นายจ้าง Employer	ลูกจ้างรัฐบาล Government Employee	ลูกจ้างเอกชน Private Employee	ทำงานส่วนตัว Own Account Worker	จ้าง Worker					
	1,241.4	13.3	202.9	265.5	416.1	342.2	1.4			FEMALE	
หญิง											
1. เกษตรกรรม การป่าไม้ และการประมง	351.4	1.2	0.1	23.0	139.9	187.1	0.1			1. Agriculture, forestry and fishing	
2. การทำเหมืองแร่ และเหมืองหิน	0.3	-	-	0.2	-	0.1	-			2. Mining and quarrying	
3. การผลิต	127.7	0.9	0.1	58.0	50.3	17.8	0.6			3. Manufacturing	
4. ไฟฟ้า ก๊าซ ไอน้ำและระบบปรับอากาศ	2.0	-	1.8	0.2	-	-	-			4. Electricity, gas, steam and air conditioning supply	
5. การจัดหา การจัดการและการบำบัดน้ำเสีย ของเสีย และสิ่งมีพิษ	4.9	-	2.9	0.6	0.8	0.5	0.1			5. Water supply; sewerage, waste management and remediation activities	
6. การก่อสร้าง	25.0	0.1	-	20.8	0.2	3.7	0.3			6. Construction	
7. การขายส่ง และการขอยืม การซ่อมยานยนต์	283.5	4.3	0.2	74.8	117.0	87.1	0.1			7. Wholesale and retail trade; repair of motor vehicles and motorcycles	
8. การขนส่ง และสถานที่เก็บสินค้า	5.5	0.1	0.6	4.1	0.1	0.7	-			8. Transportation and storage	
9. ที่พักแรมและบริการด้านอาหาร	147.9	4.9	0.2	29.3	75.2	38.2	-			9. Accommodation and food service activities	
10. ข้อมูลข่าวสารและการสื่อสาร	4.0	-	1.6	1.7	0.4	0.3	-			10. Information and communication	
11. กิจกรรมทางการเงินและการประกันภัย	17.5	-	4.5	11.7	0.7	0.3	0.3			11. Financial and insurance activities	
12. กิจกรรมอสังหาริมทรัพย์	4.1	0.6	-	1.9	1.4	0.2	-			12. Real estate activities	
13. กิจกรรมทางวิชาชีพ วิทยาศาสตร์ และเทคนิค	2.8	0.1	0.9	1.2	0.1	0.5	-			13. Professional, scientific and technical activities	
14. กิจกรรมการบริหารและการบริการสนับสนุน	5.7	-	0.6	3.6	0.9	0.7	-			14. Administrative and support service activities	
15. การบริหารราชการ การป้องกันประเทศ การประกันสังคม	66.1	-	66.1	-	-	-	-			15. Public administration and defence; compulsory social security	
16. การศึกษา	79.9	0.1	70.3	9.0	0.5	-	-			16. Education	
17. กิจกรรมด้านสุขภาพและงานสังคมสงเคราะห์	58.7	-	51.8	5.9	1.0	-	-			17. Human health and social work activities	
18. ศิลปะ ความบันเทิง และนันทนาการ	5.6	0.2	0.4	1.5	2.8	0.7	-			18. Arts, entertainment and recreation	
19. กิจกรรมบริการด้านอื่น ๆ	37.1	1.0	0.7	6.4	24.7	4.3	-			19. Other service activities	
20. กิจกรรมการจ้างงานในครัวเรือนส่วนบุคคล การผลิตสินค้าและบริการที่ทำขึ้นเองเพื่อใช้ในครัวเรือน	11.7	-	-	11.7	-	-	-			20. Activities of households as employers; undifferentiated goods and services-producing activities of households for own use	
21. กิจกรรมขององค์กรระหว่างประเทศ	-	-	-	-	-	-	-			21. Activities of extraterritorial organizations and bodies	
22. ไม่ทราบ	-	-	-	-	-	-	-			22. Unknown	

ตารางที่ 7 จำนวนผู้จ้างทำ จำแนกตามสถานภาพทำงาน อุตสาหกรรม เพศ และเขตการปกครอง ภาคตะวันออกเฉียงเหนือ (ต่อ)

TABLE 7 EMPLOYED PERSONS BY WORK STATUS, INDUSTRY, SEX AND AREA, NORTHEASTERN REGION(Contd.)

ไตรมาสที่ 2/2559 : Quarter 2/2016

หน่วยเป็นพัน : In Thousands

อุตสาหกรรม	สถานภาพการทำงาน Work Status										INDUSTRY
	รวม	นายจ้าง	ลูกจ้างรัฐบาล	ลูกจ้างเอกชน		ทำงานส่วนตัว		ช่วยธุรกิจครอบครัว	การรวมกลุ่ม	Members of Producers' Cooperatives	
				Employer	Government Employee	Private Employee	Own Account Worker				
ยอดรวม	6,569.1	96.2	558.3	1,500.5	2,830.2	1,540.6	43.3	TOTAL			
ชาย	3,716.0	81.3	301.5	948.9	1,786.9	564.6	32.8	MALE			
1. เกษตรกรรม การป่าไม้ และการประมง	2,011.2	21.8	-	144.6	1,416.0	427.7	1.1	1. Agriculture, forestry and fishing			
2. การทำเหมืองแร่ และเหมืองหิน	2.2	-	-	2.2	-	-	-	2. Mining and quarrying			
3. การผลิต	264.5	7.5	-	164.5	68.6	23.3	0.7	3. Manufacturing			
4. ไฟฟ้า ก๊าซ ไอน้ำและระบบปรับอากาศ	13.1	-	12.7	0.4	-	-	-	4. Electricity, gas, steam and air conditioning supply			
5. การจัดหา การจัดการและการบำบัดน้ำเสีย ของเสีย และสิ่งปฏิกูล	13.4	0.8	5.0	5.2	0.5	1.2	0.7	5. Water supply; sewerage, waste management and remediation activities			
6. การก่อสร้าง	481.8	35.6	1.3	369.8	37.1	9.9	28.0	6. Construction			
7. การขนส่ง และการขอยืม การซ่อมยานยนต์	411.1	8.4	-	150.4	178.2	72.1	2.0	7. Wholesale and retail trade; repair of motor vehicles and motorcycles			
8. การขนส่ง และสถานที่เก็บสินค้า	44.0	0.4	2.6	17.1	23.5	0.4	-	8. Transportation and storage			
9. ที่พักแรมและบริการด้านอาหาร	66.6	2.0	-	14.1	28.5	22.1	-	9. Accommodation and food service activities			
10. ข้อมูลข่าวสารและการสื่อสาร	10.2	-	0.7	2.7	5.6	1.1	-	10. Information and communication			
11. กิจกรรมทางการเงินและการประกันภัย	15.8	-	2.1	12.9	0.2	0.7	-	11. Financial and insurance activities			
12. กิจกรรมอสังหาริมทรัพย์	2.2	-	-	2.2	-	-	-	12. Real estate activities			
13. กิจกรรมทางวิชาชีพ วิทยาศาสตร์ และเทคนิค	5.9	-	2.6	1.4	2.0	-	-	13. Professional, scientific and technical activities			
14. กิจกรรมการบริหารและการศึกษา	11.3	1.5	0.2	7.6	2.0	-	-	14. Administrative and support service activities			
15. การบริหารราชการ การป้องกันประเทศ การประกันสังคม	187.4	-	187.4	-	-	-	-	15. Public administration and defence; compulsory social security			
16. การศึกษา	73.7	-	72.2	1.5	-	-	-	16. Education			
17. กิจกรรมด้านสุขภาพและงานสังคมสงเคราะห์	16.7	-	14.4	1.8	0.5	-	-	17. Human health and social work activities			
18. ศิลปะ ความบันเทิง และนันทนาการ	26.1	3.4	0.2	9.0	7.9	5.5	0.2	18. Arts, entertainment and recreation			
19. กิจกรรมบริการด้านอื่น ๆ	53.7	-	-	36.7	16.4	0.7	-	19. Other service activities			
20. กิจกรรมการจ้างงานในครัวเรือนส่วนบุคคล การผลิตสินค้าและบริการที่ขึ้นเองเพื่อใช้ในครัวเรือน	4.9	-	-	4.9	-	-	-	20. Activities of households as employers; undifferentiated goods and services-producing activities of households for own use			
21. กิจกรรมขององค์กรระหว่างประเทศ	-	-	-	-	-	-	-	21. Activities of extraterritorial organizations and bodies			
22. ไม่ทราบ	-	-	-	-	-	-	-	22. Unknown			

ตารางที่ 7 จำนวนผู้จ้างทำ งานตามสถานภาพทำงาน อุตสาหกรรม เพศ และเขตการปกครอง ภาคตะวันออกเฉียงเหนือ (ต่อ)

TABLE 7 EMPLOYED PERSONS BY WORK STATUS, INDUSTRY, SEX AND AREA, NORTHEASTERN REGION(Contd.)

ไตรมาสที่ 2/2559 : Quarter 2/2016

หน่วยเป็นพัน : In Thousands

อุตสาหกรรม	สถานภาพการทำงาน Work Status										INDUSTRY
	รวม	นายจ้าง	ลูกจ้างรัฐบาล	ลูกจ้างเอกชน		ทำงานส่วนตัว		ช่วยธุรกิจครอบครัว	การรวมกลุ่ม	Members of Producers' Cooperatives	
				Government Employee	Private Employee	Own Account Worker	Unpaid Family Worker				
	Total	Employer	Government Employee	Private Employee	Own Account Worker	Unpaid Family Worker	Members of Producers' Cooperatives				
หญิง	2,853.2	14.9	256.8	551.6	1,043.3	976.0	10.6				FEMALE
1.เกษตรกรรม การป่าไม้ และการประมง	1,502.9	4.2	0.3	109.5	601.2	787.8	-				1. Agriculture, forestry and fishing
2.การทำเหมืองแร่ และเหมืองหิน	-	-	-	-	-	-	-				2. Mining and quarrying
3.การผลิตไฟฟ้า ก๊าซ ไอน้ำและระบบปรับอากาศ	332.5	1.1	-	162.7	129.0	37.6	2.1				3. Manufacturing
4.การจัดหาน้ำ การจัดการและการบำบัดน้ำเสียของเสีย และสิ่งปฏิกูล	0.7	-	0.7	-	-	-	-				4. Electricity, gas, steam and air conditioning supply
5. การก่อสร้าง	6.5	-	1.9	3.8	-	0.2	0.7				5. Water supply; sewerage, waste management and remediation activities
6. การขายส่ง และการขายปลีก การซ่อมยานยนต์	74.9	1.2	-	57.9	2.8	10.3	2.7				6. Construction
7. การขนส่ง และสถานที่เก็บสินค้า	396.1	2.4	1.2	96.8	182.7	108.0	5.1				7. Wholesale and retail trade; repair of motor vehicles and motorcycles
8. ที่พักแรมและบริการด้านอาหาร	5.0	-	2.1	2.1	0.8	-	-				8. Transportation and storage
9. ข้อมูลข่าวสารและการสื่อสาร	157.7	3.3	0.9	37.0	91.7	24.9	-				9. Accommodation and food service activities
10. กิจกรรมทางการเงินและการประกันภัย	3.2	-	-	2.3	0.9	-	-				10. Information and communication
11. กิจกรรมอสังหาริมทรัพย์	21.9	-	6.4	13.2	2.3	-	-				11. Financial and insurance activities
12. กิจกรรมทางวิชาชีพ วิทยาศาสตร์ และเทคนิค	0.8	-	-	-	0.8	-	-				12. Real estate activities
13. กิจกรรมการบริหารและการบริการสนับสนุน	7.1	-	3.8	3.3	-	-	-				13. Professional, scientific and technical activities
14. การบริหารราชการ การป้องกันประเทศ	9.2	-	-	6.5	1.1	1.7	-				14. Administrative and support service activities
15. การศึกษา	83.3	-	83.3	-	-	-	-				15. Public administration and defence; compulsory social security
16. กิจกรรมด้านสุขภาพและงานสังคมสงเคราะห์	110.3	-	95.6	14.7	-	-	-				16. Education
17. ศิลปะ ความบันเทิง และนันทนาการ	70.1	-	60.7	7.5	1.9	-	-				17. Human health and social work activities
18. กิจกรรมบริการด้านอื่น ๆ	14.2	-	-	2.2	6.4	5.6	-				18. Arts, entertainment and recreation
19. กิจกรรมการจ้างงานในครัวเรือนส่วนบุคคล	42.1	2.6	-	17.6	21.9	-	-				19. Other service activities
20. การผลิตสินค้าและบริการที่สร้างขึ้นเองเพื่อใช้ในครัวเรือน	14.8	-	-	14.8	-	-	-				20. Activities of households as employers; undifferentiated goods and services-producing activities of households for own use
21. กิจกรรมขององค์กรระหว่างประเทศ	-	-	-	-	-	-	-				21. Activities of extraterritorial organizations and bodies
22. ไม่ทราบ	-	-	-	-	-	-	-				22. Unknown

ตารางที่ 8 จำนวนผู้จ้างทำ งานภาคอาชีพ และอุตสาหกรรม ภาคตะวันออกเฉียงเหนือ (ต่อ)

TABLE 8 EMPLOYED PERSONS BY OCCUPATION AND INDUSTRY , NORTHEASTERN REGION (Contd.)

อาชีพ Real estate activities	กิจกรรม อสังหาริมทรัพย์ Real estate activities	กิจกรรมทางวิชาชีพ วิทย์และเทคนิค Professional/scientific activities	การบริการสนับสนุน และอื่นที่เกี่ยวเนื่อง Administrative support service activities	การให้บริการ อื่นที่เกี่ยวเนื่อง Public administration	อุตสาหกรรม (ต่อ) Industry (Contd.)										กิจกรรมนอก อาณาเขต Extra-territorial	ไม่ทราบ Unknown	OCCUPATION
					การศึกษา Education	กิจกรรมด้านสุขภาพ และสังคมศาสตร์ Health and social work	ศิลปะ ความบันเทิง และนันทนาการ Art and entertainment	บริการด้านอื่นๆ Other service	งานในครัวเรือน Activities of household								
	10.1	22.0	31.2	446.4	314.1	158.7	92.5	168.5	34.0	-	-	-	-	-	TOTAL		
1. ผู้จัดการ ราชการระดับอาวุโส และผู้ปฏิบัติกฎหมาย	2.0	-	2.1	147.6	18.2	3.3	1.4	4.7	-	-	-	-	-	-	1. managers, senior officials and Legislators		
2. ผู้ประกอบวิชาชีพอื่นต่างๆ	0.3	6.2	-	59.6	234.1	69.6	7.0	0.5	-	-	-	-	-	-	2. Professionals		
3. เจ้าหน้าที่เทคนิคและผู้ประกอบวิชาชีพ ที่เกี่ยวข้องกันบ้าง	1.8	6.6	1.0	52.4	1.4	37.4	3.4	3.4	-	-	-	-	-	-	3. Technicians and associate professionals		
4. เสมียน	1.9	3.0	7.7	66.2	15.8	7.1	1.9	2.0	-	-	-	-	-	-	4. Clerks		
5. พนักงานบริการและผู้จำหน่ายสินค้า	2.8	0.1	6.5	60.0	36.3	35.0	7.3	64.6	14.0	-	-	-	-	-	5. Service workers and sell goods		
6. ผู้ปฏิบัติงานที่มีชื่อในด้านการเกษตร ป่าไม้ และประมง	-	2.1	1.0	3.2	0.7	-	0.7	-	1.2	-	-	-	-	-	6. Skilled agricultural forest and fishery workers		
7.ช่างฝีมือ และผู้ปฏิบัติงานที่เกี่ยวข้อง	-	2.7	3.9	9.6	1.1	1.0	3.2	19.6	0.2	-	-	-	-	-	7. Craft and associate professionals		
8. ผู้ควบคุมเครื่องจักรโรงงานและเครื่องจักร และผู้ปฏิบัติงานด้านการประกอบ	-	0.1	4.4	19.1	1.7	1.5	1.6	4.4	4.1	-	-	-	-	-	8. Plant and machine controllers and assemblers		
9. ผู้ประกอบอาชีพงานพื้นฐาน	1.3	1.2	4.7	28.7	4.6	3.8	26.0	69.4	14.4	-	-	-	-	-	9. Elementary occupations		
10. คนงานซึ่งมิได้จำแนกไว้ในหมวดอื่น	-	-	-	-	-	-	-	-	-	-	-	-	-	-	10. Workers not classifiable by occupation		

ตารางที่ 8 จำนวนผู้จ้างทำ งานตามอาชีพ อุตสาหกรรม และ เพศ ภาคตะวันออกเฉียงเหนือ

อาชีพ Occupation	อุตสาหกรรม Industry										กิจการบริการ และการสื่อสาร Information and communication	กิจการบริการ ทางการเงิน Financial Intermediation	OCCUPATION
	รวม Total	เกษตรกรรม การปฎิ และการปรม Agriculture	การทำ เหมือง และหิน Mining	การผลิต Manufacturing	ไฟฟ้า และ ก๊าซ Electricity	น้ำ และ ของเสีย Water supply sewerage, waste	ก่อสร้าง Construction	การขาย ปลีก และ ขายส่ง Retail and wholesale	การขนส่ง และ การเก็บ ส่ง Transportation and storage	ที่พักแ และ บริการ Accommodation and food service			
ชาย	5,194.1	2,521.3	4.3	394.9	20.3	25.3	651.4	688.3	81.7	148.2	15.7	28.8	MALE
1. ผู้จัดการ ข้าราชการระดับอาวุโสและผู้บังคับบัญชา และผู้บริหารอาวุโส	225.0	0.9	-	7.1	1.3	0.2	46.4	18.7	0.4	4.4	1.4	4.9	1. managers, senior officials and Legislators
2. ผู้ประกอบวิชาชีพด้านต่างๆ	131.4	0.1	-	6.6	1.1	1.6	0.4	2.9	-	1.0	2.0	1.9	2. Professionals
3. เจ้าหน้าที่เทคนิคและผู้ประกอบวิชาชีพที่เกี่ยวข้องกับด้านต่างๆ	96.9	-	0.4	10.9	3.8	3.9	3.1	8.6	0.4	1.6	6.6	8.9	3. Technicians and associate professionals
4. เสมียน	75.6	-	-	1.6	5.2	0.8	-	14.2	8.4	1.3	0.5	9.3	4. Clerks
5. พนักงานบริการและผู้จำหน่ายสินค้า	623.4	1.6	0.8	14.5	0.5	0.6	1.3	351.4	0.7	128.2	1.5	3.0	5. Service workers and sell goods
6. ผู้ปฏิบัติงานที่มีฝีมือในด้านการเกษตร ป่าไม้ และประมง	2,350.2	2,334.8	-	2.3	-	-	-	5.1	-	0.9	-	-	6. Skilled agricultural forest and fishery workers
7. ช่างฝีมือ และผู้ปฏิบัติงานที่เกี่ยวข้อง	788.2	0.9	0.5	224.0	4.2	6.1	379.5	126.6	0.2	5.3	3.5	-	7. Craft and associate professionals
8. ผู้ควบคุมเครื่องจักรโรงงานและเครื่องจักรและผู้ปฏิบัติงานด้านการประกอบ	368.1	53.7	2.3	106.0	2.8	1.9	52.2	51.7	61.6	0.4	0.2	0.4	8. Plant and machine controllers and assemblers
9. ผู้ประกอบอาชีพพื้นฐาน	537.4	129.4	0.3	22.1	1.5	10.2	168.5	109.2	10.0	5.2	0.1	0.4	9. Elementary occupations
10. คนงานที่ไม่มีได้จำแนกไว้ในหมวดอื่น	-	-	-	-	-	-	-	-	-	-	-	-	10. Workers not classifiable by occupation
หญิง	4,094.5	1,854.3	0.3	460.2	2.7	11.4	99.9	679.6	10.5	305.7	7.2	39.4	FEMALE
1. ผู้จัดการ ข้าราชการระดับอาวุโสและผู้บังคับบัญชา และผู้บริหารอาวุโส	66.3	-	-	3.5	-	-	2.9	10.2	0.1	6.6	0.1	3.1	1. managers, senior officials and Legislators
2. ผู้ประกอบวิชาชีพด้านต่างๆ	273.0	0.6	-	0.9	0.1	0.3	-	2.6	-	0.5	3.1	1.3	2. Professionals
3. เจ้าหน้าที่เทคนิคและผู้ประกอบวิชาชีพที่เกี่ยวข้องกับด้านต่างๆ	1,199	0.3	-	16.1	0.9	0.7	4.5	13.8	0.2	0.7	1.4	22.7	3. Technicians and associate professionals
4. เสมียน	129.3	-	-	10.8	0.5	2.4	-	21.0	7.6	3.9	0.9	8.7	4. Clerks
5. พนักงานบริการและผู้จำหน่ายสินค้า	950.5	0.1	-	13.2	-	0.2	0.1	552.9	0.8	274.1	1.3	0.8	5. Service workers and sell goods
6. ผู้ปฏิบัติงานที่มีฝีมือในด้านการเกษตร ป่าไม้ และประมง	1,744.1	1,739.0	-	0.4	-	-	-	1.2	-	1.7	-	-	6. Skilled agricultural forest and fishery workers
7. ช่างฝีมือ และผู้ปฏิบัติงานที่เกี่ยวข้อง	310.8	0.2	0.2	278.1	0.2	1.0	7.8	16.2	-	3.0	-	-	7. Craft and associate professionals
8. ผู้ควบคุมเครื่องจักรโรงงานและเครื่องจักรและผู้ปฏิบัติงานด้านการประกอบ	1,213	0.6	0.1	116.8	-	-	0.2	0.8	0.4	0.5	-	0.1	8. Plant and machine controllers and assemblers
9. ผู้ประกอบอาชีพพื้นฐาน	379.4	113.6	-	20.3	0.9	6.8	84.4	60.8	1.4	14.6	0.4	2.8	9. Elementary occupations
10. คนงานที่ไม่มีได้จำแนกไว้ในหมวดอื่น	-	-	-	-	-	-	-	-	-	-	-	-	10. Workers not classifiable by occupation

ตารางที่ 8 จำนวนผู้จ้างทำ งานตามอาชีพ อุตสาหกรรม และ เพศ ภาคตะวันออกเฉียงเหนือ (ต่อ)

TABLE 8 EMPLOYED PERSONS OCCUPATION INDUSTRY AND SEX , NORTHEASTERN REGION (Contd.)

ไตรมาสที่ 2/2559 : Quarter 2/2016

พันผู้จ้าง : in Thousands

อาชีพ Occupation	อุตสาหกรรม (ต่อ) Industry (Contd.)										กิจกรรม นอก อาณาเขต Extra- territorial	ไม่ทราบ Unknown	OCCUPATION	
	กิจกรรม อสังหาริมทรัพย์ Real estate activities	กิจกรรมทางวิชาชีพ วิชาชีพและเทคนิค Professional/Scientific technical activities	การบริหารสนับสนุน และประกอบอาชีพ Administrative support service activities	การบริหารราชการ ป้องกันประเทศ Public admin- istration defence	การศึกษา Education	กิจกรรมด้านสุขภาพ งานสังคมสงเคราะห์ Health and social work	ศิลปะ ความบันเทิง และนันทนาการ Art, entertainment	บริการด้านอื่นๆ Other service	งานในครัวเรือน Activities of household	กิจกรรมของ องค์กร Extra- territorial				
ชาย														MALE
1. ผู้จัดการ ข้าราชการระดับอาวุโส และผู้บังคับบัญชา และผู้บริหารอาวุโส	5.3	12.2	16.3	297.0	123.9	29.9	32.7	89.3	7.5	-	-	-	-	1. managers, senior officials and Legislators
2. ผู้ประกอบวิชาชีพด้านต่างๆ	0.9	-	0.9	117.8	16.4	1.8	1.1	0.6	-	-	-	-	-	2. Professionals
3. เจ้าหน้าที่เทคนิคและผู้ประกอบวิชาชีพ ที่เกี่ยวข้องกับด้านต่างๆ	-	4.8	-	22.5	72.3	8.0	6.2	-	-	-	-	-	-	3. Technicians and associate professionals
4. เสมียน	0.4	2.5	0.2	34.3	0.6	6.2	2.8	1.9	-	-	-	-	-	4. Clerks
5. พนักงานบริการและผู้จำหน่ายสินค้า	1.9	0.4	2.4	19.3	6.1	1.4	0.7	-	-	-	-	-	-	5. Service workers and sell goods
6. ผู้ปฏิบัติงานที่มีฝีมือในด้านการเกษตร ป่านไม้ และประมง	2.1	0.1	4.3	52.0	24.8	9.6	5.2	20.6	0.8	-	-	-	-	6. Skilled agricultural forest and fishery workers
7. ข้าราชการ และผู้ปฏิบัติงานที่เกี่ยวข้อง และผู้บริหารระดับรองและรองผู้ บังคับบัญชา	-	1.3	1.0	3.0	0.6	-	-	-	1.2	-	-	-	-	7. Craft and associate professionals
8. ผู้ควบคุมเครื่องจักรโรงงานและเครื่องจักร และปฏิบัติการด้านความปลอดภัย	-	2.5	3.5	9.4	1.1	0.7	3.2	16.8	0.2	-	-	-	-	8. Plant and machine controllers and assemblers
9. ผู้ประกอบอาชีพงานพื้นฐาน ที่เกี่ยวข้องกับด้านต่างๆ	-	0.1	3.9	19.1	1.7	1.3	1.2	3.7	4.1	-	-	-	-	9. Elementary occupations
10. คนงานที่มีฝีมือได้จำแนกไว้ในหมวดอื่น	-	0.5	0.3	19.6	0.2	0.9	12.3	45.7	1.1	-	-	-	-	10. Workers not classifiable by occupation
หญิง														FEMALE
1. ผู้จัดการ ข้าราชการระดับอาวุโส และผู้บังคับบัญชา	4.9	9.9	14.9	149.4	190.2	128.8	19.8	79.2	26.5	-	-	-	-	1. managers, senior officials and Legislators
2. ผู้ประกอบวิชาชีพด้านต่างๆ	1.1	-	1.2	29.8	1.8	1.5	0.3	4.0	-	-	-	-	-	2. Professionals
3. เจ้าหน้าที่เทคนิคและผู้ประกอบวิชาชีพ ที่เกี่ยวข้องกับด้านต่างๆ	0.3	1.4	0.9	37.1	161.8	61.6	0.8	0.5	-	-	-	-	-	3. Technicians and associate professionals
4. เสมียน	1.4	4.1	0.9	18.1	0.9	31.2	0.6	1.5	-	-	-	-	-	4. Clerks
5. พนักงานบริการและผู้จำหน่ายสินค้า	-	2.6	5.4	46.9	9.7	5.7	1.1	2.0	-	-	-	-	-	5. Service workers and sell goods
6. ผู้ปฏิบัติงานที่มีฝีมือในด้านการเกษตร ป่านไม้ และประมง	0.7	-	2.2	8.0	11.5	25.4	2.1	43.9	13.2	-	-	-	-	6. Skilled agricultural forest and fishery workers
7. ข้าราชการ และผู้ปฏิบัติงานที่เกี่ยวข้อง และผู้บริหารระดับรองและรองผู้ บังคับบัญชา	-	0.9	-	0.2	0.1	-	0.7	-	-	-	-	-	-	7. Craft and associate professionals
8. ผู้ควบคุมเครื่องจักรโรงงานและเครื่องจักร และปฏิบัติการด้านความปลอดภัย	-	0.2	0.4	0.2	-	0.3	-	2.8	-	-	-	-	-	8. Plant and machine controllers and assemblers
9. ผู้ประกอบอาชีพงานพื้นฐาน ที่เกี่ยวข้องกับด้านต่างๆ	-	-	0.5	-	-	0.2	0.4	0.7	-	-	-	-	-	9. Elementary occupations
10. คนงานที่มีฝีมือได้จำแนกไว้ในหมวดอื่น	1.3	0.7	4.4	9.1	4.4	2.9	13.7	23.7	13.3	-	-	-	-	10. Workers not classifiable by occupation

ตารางที่ 8 จำนวนผู้จ้างทำ งานตามอาชีพ อุตสาหกรรม เขต และเขตการปกครองตะวันออกเฉียงเหนือ
TABLE 8 EMPLOYED PERSONS OCCUPATION INDUSTRY SEX AND AREA, NORTHEASTERN REGION

อาชีพ Occupation	อุตสาหกรรม Industry										การเงินและ การประกันภัย Financial intermediation	OCCUPATION	
	รวม Total	เกษตรกรรม และการป่าไม้ และการประมง Agriculture	การทำ เหมืองแร่ และเหมืองหิน Mining	การผลิต Manufacturing	ไฟฟ้า ก๊าซ และไอน้ำ Electricity	จัดหา น้ำดิบ และประปา Water supply sewerage, waste	การก่อสร้าง Construction	การขายปลีก การซ่อมยานยนต์ และรถจักรยานยนต์ Wholesale and retail trade, repair of motor vehicles and motorcycles	การขนส่ง และ สถานที่เก็บสินค้า Transportation and storage	ที่พักแและ บริการด้านอาหาร Accommodation and food service			ข้อมูลข่าวสาร และการสื่อสาร Information communication
หญิง Female	1,241.4	351.4	0.3	127.7	2.0	4.9	25.0	283.5	5.5	147.9	4.0	17.5	FEMALE
1. ผู้จัดการ ข้าราชการระดับอาวุโส และผู้บริหารระดับสูง และผู้บริหารระดับสูง Senior officials and legislators	29.1	-	-	1.7	-	-	0.4	5.0	0.1	3.6	0.1	2.6	1. Managers, senior officials and Legislators
2. ผู้ประกอบวิชาชีพด้านต่างๆ Professionals	120.3	-	-	0.6	0.1	0.3	-	1.2	-	0.5	1.2	0.4	2. Professionals
3. เจ้าหน้าที่เทคนิคและผู้ประกอบวิชาชีพ ที่เกี่ยวข้องกันต่างๆ Technicians and associate professionals	47.2	0.3	-	1.9	0.8	0.7	2.1	8.0	0.2	0.7	0.5	7.8	3. Technicians and associate professionals
4. เสมียน Clerks	65.2	-	-	4.8	0.5	1.6	-	9.2	3.4	3.1	0.9	6.2	4. Clerks
5. พนักงานบริการและผู้จำหน่ายสินค้า Sales workers and sell goods	414.9	0.1	-	5.2	-	-	0.1	230.8	0.8	131.4	1.3	0.2	5. Service workers and sell goods
6. ผู้ปฏิบัติงานที่มีส่วนในการเกษตร ป่าไม้ และประมง Skilled agricultural, forest and fishery workers	331.2	329.6	-	-	-	-	-	1.2	-	0.1	-	-	6. Skilled agricultural, forest and fishery workers
7. ช่างฝีมือ และผู้ปฏิบัติงานที่เกี่ยวข้อง Craft and associate professionals	88.0	0.2	0.2	76.2	0.2	0.4	1.8	4.9	-	2.7	-	-	7. Craft and associate professionals
8. ผู้ควบคุมเครื่องจักรโรงงานและเครื่องจักร และผู้ใช้ปฏิบัติงานด้านการประกอบ Plant and machine controllers and assemblers	34.1	0.1	0.1	31.9	-	-	0.2	0.7	0.1	-	-	0.1	8. Plant and machine controllers and assemblers
9. ผู้ประกอบอาชีพงานพื้นฐาน Elementary occupations	111.4	21.1	-	5.4	0.4	2.0	20.5	22.5	0.9	5.9	-	0.3	9. Elementary occupations
10. คนงานซึ่งมีระดับงานที่ไม่สามารถ จัดจำแนกเป็นหมวดอื่น Workers not classifiable by occupation	-	-	-	-	-	-	-	-	-	-	-	-	10. Workers not classifiable by occupation

ตารางที่ 8 จำนวนผู้มีงานทำ จำแนกตามอาชีพ อุตสาหกรรม เพศ และเขตภาคกลาง ภาคตะวันออกเฉียงเหนือ (ต่อ)

TABLE 8 EMPLOYED PERSONS BY OCCUPATION INDUSTRY SEX AND AREA , NORTHEASTERN REGION (Contd.)

ไตรมาสที่ 2/2559 - Quarter 2/2016

ในหน่วยนับ: Municipal Area

อุตสาหกรรม (ต่อ) Industry (Contd.)

หน่วยนับพัน : in Thousands

อาชีพ Occupation	กิจกรรม อสังหาริมทรัพย์ Real estate activities	กิจกรรมทางวิชาชีพ วิจิตรศิลป์ Professional, scientific technical activities	การบริหารสนับสนุน และสิ่งอำนวยความสะดวก Administrative and support service activities	การบริหารราชการ ป้องกันประเทศ Public admini- stration defence	การศึกษา Education	กิจกรรมด้านสุขภาพ งานสังคมสงเคราะห์ Health and social work	ศิลปะ วัฒนธรรม และนันทนาการ Art, entertainment ,	บริการด้านอื่นๆ Other service	งานในครัวเรือน ส่วนบุคคล Activities of household	กิจกรรมของ องค์กร Extra- territorial	ไม่ทราบ Unknown	OCCUPATION
1. ผู้จัดการ ข้าราชการระดับอาวุโส และผู้ปฏิบัติงานอื่นๆ	7.1	9.0	10.7	175.6	130.1	72.0	12.2	72.7	14.3	-	-	TOTAL
2. ผู้ประกอบการระดับอาวุโส และผู้ปฏิบัติงานอื่นๆ	3.1	6.2	4.9	109.6	50.2	13.3	6.5	35.6	2.6	-	-	MALE
3. ผู้ประกอบการระดับอาวุโส และผู้ปฏิบัติงานอื่นๆ	0.9	-	-	26.6	6.4	0.3	1.1	0.6	-	-	-	FEMALE
4. ผู้ประกอบการระดับอาวุโส และผู้ปฏิบัติงานอื่นๆ	-	3.0	-	13.6	29.5	2.3	0.5	-	-	-	-	1. Managers, senior officials and Legislators
5. ผู้ประกอบการระดับอาวุโส และผู้ปฏิบัติงานอื่นๆ	0.4	1.3	0.2	19.6	0.6	3.7	0.5	0.4	-	-	-	2. Professionals
6. ผู้ประกอบการระดับอาวุโส และผู้ปฏิบัติงานอื่นๆ	-	0.1	1.0	7.1	2.7	0.5	0.1	-	-	-	-	3. Technicians and associate professionals
7. ผู้ประกอบการระดับอาวุโส และผู้ปฏิบัติงานอื่นๆ	1.8	0.1	2.3	22.7	8.5	4.9	2.0	9.2	0.2	-	-	4. Clerks
8. ผู้ประกอบการระดับอาวุโส และผู้ปฏิบัติงานอื่นๆ	-	0.5	-	1.5	0.1	-	-	-	0.5	-	-	5. Service workers and sell goods
9. ผู้ประกอบการระดับอาวุโส และผู้ปฏิบัติงานอื่นๆ	-	-	-	-	-	-	-	-	-	-	-	6. Skilled agricultural forest and fishery workers
10. ผู้ประกอบการระดับอาวุโส และผู้ปฏิบัติงานอื่นๆ	-	0.7	0.8	3.6	1.1	0.3	0.2	7.7	0.2	-	-	7. Craft and associate professionals
11. ผู้ประกอบการระดับอาวุโส และผู้ปฏิบัติงานอื่นๆ	-	0.1	0.3	7.0	1.2	0.9	0.2	0.9	0.8	-	-	8. Plant and machine controllers and assemblers
12. ผู้ประกอบการระดับอาวุโส และผู้ปฏิบัติงานอื่นๆ	-	0.5	0.3	8.0	0.2	0.5	1.9	16.8	0.8	-	-	9. Elementary occupations
13. ผู้ประกอบการระดับอาวุโส และผู้ปฏิบัติงานอื่นๆ	-	-	-	-	-	-	-	-	-	-	-	10. Workers not classifiable by occupation

ตารางที่ 8 จำนวนผู้จ้างทำ งานตามอาชีพ อุตสาหกรรม พืช และเขตการปกครอง ภาคตะวันออกเฉียงเหนือ (ต่อ)
TABLE 8 EMPLOYED PERSONS BY OCCUPATION INDUSTRY SEX AND AREA , NORTHEASTERN REGION (Contd.)

ไตรมาสที่ 2/2559 : Quarter 2/2016

หน่วยนับคน : person

อาชีพ Occupation	อุตสาหกรรม (ต่อ) : Industry (Contd.)										ไม่ทราบ Unknown	กิจกรรมนอก เขต Extra-territorial	งานในครัวเรือน ส่วนตัว Activities of household	กิจการนอก เขต Extra-territorial	ไม่ทราบ Unknown	OCCUPATION		
	กิจกรรม อสังหาริมทรัพย์ Real estate activities	กิจกรรมทางวิชาชีพ วิจิตรและเทคนิค Professional, scientific technical activities	การบริหารสนับสนุน และเชิงบริการ Administrative support service activities	การบริหารราชการ ท้องถิ่น Public administration	การศึกษา Education	กิจกรรมด้านสุขภาพ งานสังคมสงเคราะห์ Health and social work	ศิลปะ การบันเทิง และนันทนาการ Art entertainment	บริการด้านอื่นๆ Other service	งานในครัวเรือน ส่วนตัว Activities of household	กิจกรรมนอก เขต Extra-territorial							ไม่ทราบ Unknown	
หญิง																	FEMALE	
1. ผู้จัดการ ข้าราชการระดับอาวุโส และผู้บังคับบัญชาระดับสูง	4.1	2.8	5.7	66.1	79.9	58.7	5.6	37.1	11.7	-	-	-	-	-	-	-	1. Managers, senior officials and Legislators	
2. ผู้ประกอบอาชีพช่างเทคนิคต่างๆ	1.1	-	0.4	9.1	1.8	1.2	0.3	1.7	-	-	-	-	-	-	-	-	2. Professionals	
3. เจ้าหน้าที่เทคนิคและผู้ประกอบอาชีพ ที่เกี่ยวข้องกันด้านต่างๆ	0.3	0.6	-	13.8	67.8	32.5	0.4	0.5	-	-	-	-	-	-	-	-	3. Technicians and associate professionals	
4. เสมียน	0.6	0.7	0.1	10.6	0.9	9.9	0.6	0.9	-	-	-	-	-	-	-	-	4. Clerks	
5. พนักงานบริการและผู้จำหน่ายสินค้า	-	1.3	1.2	25.4	3.3	4.0	0.2	0.1	-	-	-	-	-	-	-	-	5. Service workers and sell goods workers	
6. ผู้ปฏิบัติงานที่มีฝีมือในด้านการเกษตร ป่าไม้ และประมง	0.7	-	1.2	2.7	4.1	9.9	1.8	19.3	5.4	-	-	-	-	-	-	-	6. Skilled agricultural, forest and fishery workers	
7. ช่างฝีมือ และผู้ปฏิบัติงานที่เกี่ยวข้อง	-	-	0.4	-	-	0.1	-	-	-	-	-	-	-	-	-	-	7. Craft and associate professionals	
8. ผู้ควบคุมเครื่องจักรโรงงานและเครื่องจักร และผู้ปฏิบัติงานด้านการประกอบ	-	-	-	-	-	0.2	-	0.7	-	-	-	-	-	-	-	-	8. Plant and machine controllers and assemblers	
9. ผู้ประกอบอาชีพงานพื้นฐาน	1.3	-	2.4	4.2	1.9	0.9	2.3	13.2	6.3	-	-	-	-	-	-	-	9. Elementary occupations	
10. คนงานซึ่งไม่ได้จำแนกไว้ในหมวดอื่น	-	-	-	-	-	-	-	-	-	-	-	-	-	-	-	-	-	10. Workers not classifiable by occupation

ตารางที่ 8 จำนวนผู้จ้างทำ งานภาคอาชีพ อุตสาหกรรม พืช และเขตการปกครอง ภาคตะวันออกเฉียงเหนือ
 TABLE 8 EMPLOYED PERSONS BY OCCUPATION INDUSTRY SEX AND AREA, NORTHEASTERN REGION

ไตรมาสที่ 2/2539 - Quarter 2/2016

พื้นที่เทศบาล NON-MUNICIPAL AREA

หน่วยนับ: In Thousands

อาชีพ Occupation	อุตสาหกรรม Industry											การเงินและ การประกันภัย Financial Intermediation	การขนส่ง การไปรษณีย์ Information and communication	ที่พักแและ บริการด้านอาหาร Accommodation and food service	การขนส่ง และ สถานที่เก็บสินค้า Transportation and storage	การขายปลีก การขายส่ง Retail and wholesale trade	ไฟฟ้า ก๊าซ ไอน้ำระบบประปา Electricity and water supply	น้ำประปา น้ำเสีย Water supply sewage, waste	การก่อสร้าง Construction	การขนส่ง การขุดเจาะ Transportation and mining	รวม Total	OCCUPATION
	เกษตรกรรม การป่าไม้ และการประมง Agriculture	การทำ เหมืองแร่ และเหมืองหิน Mining	การผลิต Manufacturing	ไฟฟ้า ก๊าซ ไอน้ำระบบประปา Electricity	น้ำประปา น้ำเสีย Water supply	การก่อสร้าง Construction	การขายปลีก การขายส่ง Retail and wholesale trade	การขนส่ง และ สถานที่เก็บสินค้า Transportation and storage	ที่พักแและ บริการด้านอาหาร Accommodation and food service	ข้อมูลข่าวสาร และการสื่อสาร Information and communication												
รวมทั้งสิ้น TOTAL	6,569.1	2.2	597.0	13.7	19.9	556.7	807.2	49.1	224.4	13.3	37.7	37.7	13.3	224.4	13.3	37.7	13.3	224.4	13.3	37.7	TOTAL	
ชาย MALE	3,716.0	2.2	264.5	13.1	13.4	481.8	411.1	44.0	66.6	10.2	15.8	15.8	10.2	66.6	10.2	15.8	10.2	66.6	10.2	15.8	MALE	
1. ผู้จัดการ ข้าราชการท้องถิ่น และผู้บริหารเอกชน และผู้บริหารวิสาหกิจต่าง ๆ and local government officials and private enterprise managers and managers of various enterprises	151.9	-	4.8	-	-	30.2	8.3	-	1.7	0.9	1.9	1.9	0.9	1.7	0.9	1.9	0.9	1.7	0.9	1.9	1. managers, senior officials and Legislators	
2. เจ้าหน้าที่เทคนิคและผู้ประกอบการอาชีพ ที่เกี่ยวข้องกับด้านต่างๆ Technicians and professionals related to various fields	73.3	-	5.3	0.9	-	-	-	-	-	1.0	1.3	1.3	1.0	-	1.0	1.3	1.0	-	1.0	1.3	2. Professionals and Legislators	
3. เจ้าหน้าที่เทคนิคและผู้ประกอบการอาชีพ ที่เกี่ยวข้องกับด้านต่างๆ Technicians and professionals related to various fields	49.4	0.4	4.8	2.8	0.2	1.7	5.6	0.2	1.3	5.7	4.4	4.4	5.7	1.3	5.7	4.4	1.3	1.3	5.7	4.4	3. Technicians and associate professionals	
4. เติมน้ำมัน Refueling	46.5	-	0.9	4.5	-	-	9.3	3.5	0.7	-	6.8	6.8	-	0.7	-	6.8	4.5	0.7	-	6.8	4. Clerks	
5. พนักงานบริการและผู้จัดจำหน่ายสินค้า Sales and service staff	345.5	1.6	9.5	0.4	0.2	1.0	201.2	0.6	57.8	1.1	1.5	1.5	1.1	57.8	1.1	1.5	1.1	57.8	1.1	1.5	5. Service workers and sell goods	
6. ผู้ปฏิบัติงานที่มีผลต่อการเกษตร ป่าไม้ และประมง Agriculture, forestry and fishing	1,871.8	-	1.2	-	-	-	3.2	-	0.2	-	-	-	-	0.2	-	-	-	0.2	-	-	6. Skilled agricultural forest and fishery workers	
7. ช่างฝีมือ และผู้ปฏิบัติงานที่เกี่ยวข้อง ช่างเทคนิคช่างเครื่องจักร และช่างปฏิบัติงานด้านการประกอบ และช่างปฏิบัติงานด้าน การประกอบ Craft and related professionals and assemblers	538.5	0.1	149.2	1.5	4.8	278.0	71.7	-	2.5	1.4	7.0	7.0	1.4	2.5	1.4	7.0	1.4	2.5	1.4	7.0	7. Craft and associate professionals and assemblers	
8. ผู้ประกอบการจ้างโรงงานและเครื่องจักร และช่างปฏิบัติงานด้านการประกอบ และช่างปฏิบัติงานด้าน การประกอบ Factory workers and assemblers	256.3	0.9	72.6	1.7	-	43.0	35.9	36.9	-	-	-	-	-	-	-	-	-	-	-	-	8. Plant and machine controllers and assemblers	
9. ผู้ประกอบการค้าปลีก และช่างปฏิบัติงานด้าน การประกอบ Retail workers and assemblers	390.9	-	16.3	1.3	8.2	128.0	75.9	2.9	2.4	-	-	-	-	2.4	-	-	-	2.4	-	-	9. Elementary occupations and assemblers	
10. คนงานที่มีลักษณะไม่แน่นอน และช่างปฏิบัติงานด้าน การประกอบ Casual workers and assemblers	-	-	-	-	-	-	-	-	-	-	-	-	-	-	-	-	-	-	-	-	-	10. Workers not classifiable by occupation and assemblers

ตารางที่ 8 จำนวนผู้จ้างงาน ภาคอุตสาหกรรม ภาคตะวันออกเฉียงเหนือ

TABLE 8 EMPLOYED PERSONS OCCUPATION INDUSTRY AND AREA , NORTHEASTERN REGION

อาชีพ Occupation	อุตสาหกรรม NON-MUNICIPAL AREA										รวม Total	หญิง FEMALE
	เกษตรกรรม การปลูกพืช และปศุสัตว์ Agriculture	การทำเหมืองแร่ และเหมืองหิน Mining	การผลิต Manufacturing	ไฟฟ้า ก๊าซ ไอน้ำ ระบบปรับอากาศ Electricity	จัดหา น้ำ ขนถ่าย และบำบัด Water supply sewage, waste	อุตสาหกรรม ก่อสร้าง Construction	การขายปลีก ค้าส่ง Retail wholesale	การขนส่ง และ โทรคมนาคม Transportation and storage	ที่พักแและ บริการด้านอาหาร Accommodation and food service	ข้อมูลข่าวสาร และการสื่อสาร Information communication		
1. ผู้จัดการ อัคราการระดับอาวุโส และผู้จัดการอาวุโส และผู้จัดการอาวุโส	-	-	332.5	0.7	6.5	74.9	396.1	5.0	157.7	3.2	21.9	0.5
2. ผู้ประกอบวิชาชีพชั้นสูง	0.6	-	0.3	-	-	-	1.4	-	-	1.9	0.9	2.5
3. เจ้าหน้าที่เทคนิคและผู้ประกอบวิชาชีพ ที่เกี่ยวข้องกันต่างๆ	-	-	14.3	0.2	-	2.5	5.9	-	-	0.9	14.9	3.0
4. เสมียน	-	-	6.0	-	0.9	-	11.8	4.2	0.8	-	2.5	0.5
5. พนักงานบริการและผู้จ้างระดับสูง	-	-	8.0	-	0.2	-	322.2	-	142.7	-	0.6	0.9
6. ผู้ปฏิบัติงานที่มีอยู่ในด้านเกษตร ป่าไม้ และประมง	1,409.3	-	0.4	-	-	-	-	-	1.6	-	-	0.6
7.ช่างฝีมือ และผู้ปฏิบัติงานที่เกี่ยวข้อง	-	-	201.9	-	0.7	6.0	11.3	-	0.3	-	-	0.5
8. ผู้ควบคุมเครื่องจักรโรงงานและผู้เกี่ยวข้อง และผู้ปฏิบัติงานด้านการประกอบ	0.4	-	84.9	-	-	-	0.1	0.3	0.5	-	-	0.5
9. ผู้ประกอบอาชีพทางพื้นฐาน	92.6	-	14.9	0.5	4.8	63.9	38.3	0.5	8.8	0.4	2.5	0.5
10. คนงานซึ่งมิได้จำแนกไว้ในหมวดอื่น	-	-	-	-	-	-	-	-	-	-	-	-

ตารางที่ 8 จำนวนผู้จ้างทำ งานตามอาชีพ อุตสาหกรรม เพศ และ เขตการปกครอง ภาคตะวันออกเฉียงเหนือ (ต่อ)
TABLE 8 EMPLOYED PERSONS BY OCCUPATION INDUSTRY SEX AND AREA , NORTHEASTERN REGION (Contd.)

อาชีพ Occupation	อุตสาหกรรม (ต่อ) Industry (Contd.)										กิจกรรม ของวิสาหกิจ Real estate activities	กิจกรรมทางวิชาชีพ วิทย์และเทคโนโลยี Professional/Scientific technical activities and support service activities	การบริหารราชการ ท้องถิ่น Public administration Local government	การศึกษา Education	กิจกรรมสุขภาพ และสังคม Health and social work	ศิลปะ วัฒนธรรม และนันทนาการ Art, culture and entertainment	บริการด้านอื่นๆ Other service	งานในครัวเรือน Activities of household	กิจกรรมของ องค์กร Extra- territorial	ไม่ทราบ Unknown	OCCUPATION
	การบริการสนับสนุน และเชิงบริหาร Administrative support service activities	การบริการราชการ ท้องถิ่น Public administration Local government	การศึกษ Education	กิจกรรมสุขภาพ และสังคม Health and social work	ศิลปะ วัฒนธรรม และนันทนาการ Art, culture and entertainment	บริการด้านอื่นๆ Other service	งานในครัวเรือน Activities of household	กิจกรรมของ องค์กร Extra- territorial	ไม่ทราบ Unknown												
ยอดรวม	3.0	13.0	20.5	270.8	184.0	86.7	40.3	95.9	19.7	-	-	-	TOTAL								
ชาย	2.2	5.9	11.3	187.4	73.7	16.7	26.1	53.7	4.9	-	-	-	MALE								
1. ผู้จัดการ วิศวกร วิศวกรโยธา และผู้บริหารธุรกิจ	-	-	0.9	91.2	10.0	1.5	-	-	-	-	-	-	1. managers, senior officials and Legislators								
2. ผู้ประกอบวิชาชีพด้านต่างๆ	-	1.8	-	8.9	42.8	5.7	5.6	-	-	-	-	-	2. Professionals								
3. เจ้าหน้าที่เทคนิคและผู้ประกอบวิชาชีพ ที่เกี่ยวข้องกันต่างๆ	-	1.2	-	14.8	-	2.5	2.3	1.5	-	-	-	-	3. Technicians and associate professionals								
4. เสมียน	1.9	0.3	1.4	12.3	3.4	0.9	0.7	-	-	-	-	-	4. Clerks								
5. พนักงานบริการและผู้จัดจำหน่าย	0.3	-	1.9	29.3	16.4	4.7	3.2	11.4	0.7	-	-	-	5. Service workers and sell goods								
6. ผู้ปฏิบัติงานที่มีส่วนในการเกษตร ป่าไม้ และประมง	-	0.8	1.0	1.5	0.6	-	-	-	0.7	-	-	-	6. Skilled agricultural forest and fishery workers								
7. ช่างฝีมือ และผู้ปฏิบัติงานที่เกี่ยวข้อง	-	1.9	2.7	5.8	-	0.5	3.0	9.1	-	-	-	-	7. Craft and associate professionals								
8. ผู้ควบคุมเครื่องจักรโรงงานและเครื่องจักร และผู้ปฏิบัติงานด้านการประกอบ	-	-	3.6	12.1	0.5	0.4	1.0	2.8	3.3	-	-	-	8. Plant and machine controllers and assemblers								
9. ผู้ประกอบอาชีพทางด้านฐาน	-	-	-	11.6	-	0.4	10.4	28.9	0.3	-	-	-	9. Elementary occupations								
10. คนงานซึ่งมิได้จำแนกไว้ในหมวดอื่น	-	-	-	-	-	-	-	-	-	-	-	-	10. Workers not classifiable by occupation								

ตารางที่ 8 จำนวนผู้จ้างทำ งานภาคอาชีพ และอุตสาหกรรม ภาคตะวันออกเฉียงเหนือ

TABLE 8 EMPLOYED PERSONS OCCUPATION INDUSTRY AND AREA , NORTH-EASTERN REGION

ไตรมาสที่ 2/2539 - Quarter 2/2016

เขตเทศบาล NON-MUNICIPAL AREA

หน่วยนับ千人 In Thousands

อาชีพ Occupation	อุตสาหกรรม (ต่อ) Industry (Contd.)										กิจการของ องค์กร Extra- territorial	งานในครัวเรือน ส่วนตัว Activities of household	ไม่ทราบ Unknown	OCCUPATION
	กิจกรรม อสังหาริมทรัพย์ Real estate activities	กิจกรรมทางอาชีพ วิทย์และเทคโนโลยี Professional/scientific technical activities	การบริหารราชการ ท้องถิ่น Public admin- istration/defence	การบริการสนับสนุน และเชิงบริการ Administrative support service activities	การบริการราชการ ท้องถิ่น Public admin- istration/defence	การศึกษา Education	กิจกรรมด้านสุขภาพ งานสังคมศาสตร์ Health and social work	ศิลปะ วัฒนธรรม และนันทนาการ Art entertainment	บริการด้านอื่นๆ Other service	งานในครัวเรือน ส่วนตัว Activities of household				
หญิง	0.8	7.1	83.3	9.2	110.3	70.1	14.2	42.1	14.8	-	-	-	FEMALE	
1. ผู้จัดการ อีกรวมทั้งอาวุโส และผู้ปฏิบัติงานขาย	-	-	20.7	0.8	-	0.3	-	2.3	-	-	-	-	1. managers, senior officials and Legislators	
2. ผู้ประกอบวิชาชีพด้านต่างๆ	-	0.8	23.3	-	94.0	29.1	0.4	-	-	-	-	-	2. Professionals	
3. เจ้าหน้าที่เทคนิคและผู้ประกอบวิชาชีพ ที่เกี่ยวข้องกันต่างๆ	0.8	3.3	7.5	0.7	-	21.3	-	0.6	-	-	-	-	3. Technicians and associate professionals	
4. เสมียน	-	1.4	21.5	4.1	6.5	1.6	0.9	1.9	-	-	-	-	4. Clerks	
5. พนักงานบริการและผู้จำหน่ายสินค้า	-	-	5.3	1.0	7.4	15.5	0.2	24.6	7.9	-	-	-	5. Service workers and sell goods	
6. ผู้ปฏิบัติงานที่มีอยู่ในด้านการเกษตร ป่าไม้ และประมง	-	0.9	-	-	-	-	0.7	-	-	-	-	-	6. Skilled agricultural forest and fishery workers	
7. ช่างฝีมือ และผู้ปฏิบัติงานที่เกี่ยวข้อง	-	-	0.2	-	-	0.2	-	2.2	-	-	-	-	7. Craft and associate professionals	
8. ผู้ควบคุมเครื่องจักรโรงงานและผู้เกี่ยวข้อง และผู้ปฏิบัติงานด้านการประกอบ และผู้ปฏิบัติงานด้านกรประกอบ	-	-	-	0.5	-	-	0.4	-	-	-	-	-	8. Plant and machine controllers and assemblers	
9. ผู้ประกอบอาชีพงานพื้นฐาน	-	0.7	4.9	2.0	2.5	1.9	11.4	10.5	6.9	-	-	-	9. Elementary occupations	
10. คนงานซึ่งมิได้จำแนกไว้ในหมวดอื่น	-	-	-	-	-	-	-	-	-	-	-	-	10. Workers not classifiable by occupation	

ตารางที่ 9 จำนวนผู้จ้างงาน จำนวนตามอาชีพ จำนวนชั่วโมงทำงานต่อสัปดาห์ การมีเวลาเหลือและต้องการทำงานเพิ่มขึ้น และเพศ ภาคตะวันออกเฉียงเหนือ
TABLE 9 EMPLOYED PERSONS BY OCCUPATION, HOURS WORKED PER WEEK, AVAILABILITY FOR ADDITIONAL WORK AND SEX, NORTHEASTERN REGION

จำนวนชั่วโมงทำงาน เพศ และ การมีเวลาเหลือ และต้องทำงานเพิ่มขึ้น	รวม	อาชีพ Occupation										ผู้ประกอบอาชีพ งานพื้นฐาน Elementary occupations	คนงานซึ่ง ได้จำแนกไว้ ในหมวดอื่น Not classifiable	HOURS WORKED, SEX AND AVAILABILITY FOR ADDITIONAL WORK
		ผู้จัดการ Legislators & Managers	ผู้ประกอบวิชาชีพ ด้านต่างๆ Professional	เจ้าหน้าที่เทคนิค และผู้ประกอบ วิชาชีพ Technicians	เสมียน Clerks	พนักงานบริการ ผู้จำหน่ายสินค้า Service Workers	อาชีพ Agricultural & Fishery	ช่างฝีมือและผู้ปฏิบัติ งานที่เกี่ยวกับ Craft & associat	ผู้ควบคุมเครื่องจักร งานด้านเครื่อง Plant & Machine controls	ผู้ประกอบอาชีพ งานพื้นฐาน Elementary occupations	คนงานซึ่ง ได้จำแนกไว้ ในหมวดอื่น Not classifiable			
ชาย	5,194.1	225.0	131.4	96.9	73.6	623.4	2,350.2	788.2	368.1	537.4	-	-	TOTAL(MALE)	-
มี	111.3	1.1	1.4	0.2	0.1	3.8	86.8	4.6	6.0	7.3	-	-	Available	Available
ไม่มี	5,082.8	223.8	129.9	96.7	73.5	619.7	2,263.3	783.6	362.1	530.2	-	-	Not available	Not available
มีงานประจำแต่ไม่ได้ทำงาน	145.5	1.0	5.7	-	-	3.4	129.9	3.6	0.3	1.5	-	-	With job not work	With job not work
มี	24.4	-	0.1	-	-	-	23.4	0.8	-	-	-	-	Available	Available
ไม่มี	121.1	1.0	5.6	-	-	3.4	106.5	2.8	0.3	1.5	-	-	Not available	Not available
1-9 ชั่วโมง	32.1	0.5	2.6	-	0.3	0.6	22.4	1.6	1.2	2.9	-	-	1-9 hours	1-9 hours
มี	4.4	-	-	-	-	-	3.7	-	-	0.8	-	-	Available	Available
ไม่มี	27.6	0.5	2.6	-	0.3	0.6	18.8	1.6	1.2	2.1	-	-	Not available	Not available
10-19 ชั่วโมง	99.5	1.2	3.1	-	0.3	6.1	74.3	3.8	2.1	8.5	-	-	10-19 hours	10-19 hours
มี	13.0	-	-	-	0.1	0.5	7.6	0.5	1.9	2.4	-	-	Available	Available
ไม่มี	86.5	1.2	3.1	-	0.3	5.6	66.8	3.3	0.2	6.1	-	-	Not available	Not available
20-29 ชั่วโมง	374.9	5.0	6.2	1.6	0.9	9.7	293.0	21.7	15.6	21.3	-	-	20-29 hours	20-29 hours
มี	29.8	-	0.1	-	-	-	25.4	0.7	1.1	2.4	-	-	Available	Available
ไม่มี	345.2	5.0	6.1	1.6	0.9	9.7	267.5	21.0	14.5	18.9	-	-	Not available	Not available
30-34 ชั่วโมง	332.0	2.2	5.1	3.8	0.8	14.7	232.7	25.4	16.0	31.4	-	-	30-34 hours	30-34 hours
มี	10.9	-	1.0	0.1	-	-	6.3	0.9	2.6	-	-	-	Available	Available
ไม่มี	321.1	2.2	4.1	3.7	0.8	14.7	226.4	24.5	13.4	31.4	-	-	Not available	Not available
35-39 ชั่วโมง	779.7	84.8	64.9	33.9	28.8	83.4	366.4	45.7	32.2	39.6	-	-	35-39 hours	35-39 hours
มี	9.3	1.1	0.2	0.1	-	0.9	7.0	-	-	-	-	-	Available	Available
ไม่มี	770.5	83.7	64.8	33.8	28.8	82.6	359.4	45.7	32.2	39.6	-	-	Not available	Not available
40-49 ชั่วโมง	2,354.6	77.6	37.3	39.8	34.0	266.9	873.0	48.1	21.6	32.0	-	-	40-49 hours	40-49 hours
มี	16.0	-	1.6	-	-	0.8	12.7	1.1	0.3	1.1	-	-	Available	Available
ไม่มี	2,338.6	77.6	37.3	39.8	34.0	266.1	860.4	48.0	21.6	32.9	-	-	Not available	Not available
50 ชั่วโมงขึ้นไป	1,075.8	52.6	6.5	17.8	8.6	238.7	388.4	204.8	84.2	104.2	-	-	50 hours and over	50 hours and over
มี	3.5	-	-	-	-	1.6	0.7	0.6	-	0.6	-	-	Available	Available
ไม่มี	1,072.3	52.6	6.5	17.8	8.6	237.1	387.6	204.2	84.2	103.6	-	-	Not available	Not available
หญิง	4,094.5	66.3	273.0	119.9	129.3	950.5	1,744.1	310.8	121.3	379.4	-	-	TOTAL(FEMALE)	-
มี	83.9	0.4	1.2	0.3	0.6	2.0	64.6	3.4	0.2	11.2	-	-	Available	Available
ไม่มี	4,010.6	65.9	271.8	119.6	128.6	948.5	1,679.6	307.4	121.1	368.2	-	-	Not available	Not available
มีงานประจำแต่ไม่ได้ทำงาน	110.2	0.1	16.3	1.0	0.2	9.3	80.5	0.1	0.2	2.4	-	-	With job not work	With job not work
มี	13.1	-	0.7	-	-	0.3	11.3	0.1	0.2	0.5	-	-	Available	Available
ไม่มี	97.1	0.1	15.6	1.0	0.2	9.0	69.2	-	0.1	2.0	-	-	Not available	Not available
1-9 ชั่วโมง	35.3	0.2	3.2	0.6	0.2	0.8	22.6	4.6	-	3.3	-	-	1-9 hours	1-9 hours
มี	6.1	-	-	-	-	-	4.6	-	-	1.6	-	-	Available	Available
ไม่มี	29.2	0.2	3.2	0.6	0.2	0.8	18.0	4.6	-	1.7	-	-	Not available	Not available
10-19 ชั่วโมง	126.1	0.3	10.2	0.1	0.2	9.0	90.1	8.7	0.2	7.2	-	-	10-19 hours	10-19 hours
มี	15.0	-	-	-	-	-	10.9	-	-	4.1	-	-	Available	Available
ไม่มี	111.0	0.3	10.2	0.1	0.2	9.0	79.2	8.7	0.2	3.1	-	-	Not available	Not available
20-29 ชั่วโมง	403.6	1.2	17.3	2.7	3.7	28.1	312.9	20.8	2.2	14.8	-	-	20-29 hours	20-29 hours
มี	27.1	-	-	-	-	1.6	21.5	2.5	-	1.6	-	-	Available	Available
ไม่มี	376.5	1.2	17.3	2.7	3.7	26.5	291.4	18.4	2.2	13.2	-	-	Not available	Not available
30-34 ชั่วโมง	269.0	1.6	5.0	2.5	0.6	19.4	200.6	15.3	0.2	23.7	-	-	30-34 hours	30-34 hours
มี	5.1	-	-	-	-	-	4.6	-	-	0.6	-	-	Available	Available
ไม่มี	263.9	1.6	5.0	2.5	0.6	19.4	196.0	15.3	0.2	23.2	-	-	Not available	Not available
35-39 ชั่วโมง	721.8	24.7	140.5	30.4	53.3	75.5	310.6	43.8	2.6	40.3	-	-	35-39 hours	35-39 hours
มี	8.7	0.4	0.2	-	-	0.1	6.4	0.2	-	1.5	-	-	Available	Available
ไม่มี	713.1	24.3	140.3	30.4	53.3	75.4	304.2	43.6	2.6	38.8	-	-	Not available	Not available
40-49 ชั่วโมง	1,684.8	21.6	57.7	66.6	60.9	437.9	578.8	159.9	80.6	220.8	-	-	40-49 hours	40-49 hours
มี	6.7	-	0.2	0.3	0.6	0.1	3.4	0.7	-	1.5	-	-	Available	Available
ไม่มี	1,678.1	21.6	57.5	66.4	60.2	437.8	575.4	159.2	80.6	219.3	-	-	Not available	Not available
50 ชั่วโมงขึ้นไป	743.9	16.6	22.6	16.0	10.2	370.6	148.1	57.6	35.2	66.9	-	-	50 hours and over	50 hours and over
มี	2.0	-	-	-	-	-	2.0	-	-	0.1	-	-	Available	Available
ไม่มี	741.8	16.6	22.6	16.0	10.2	370.6	146.2	57.6	35.2	66.9	-	-	Not available	Not available

ตารางที่ 9 จำนวนผู้จ้างงานที่จ้างตามอาชีพ จำนวนชั่วโมงทำงานต่อสัปดาห์ การมีเวลาพักผ่อนและต้องทำงานเพิ่มขึ้น พหุ และเขตการปกครอง ภาคตะวันออกเฉียงเหนือ (ต่อ)

TABLE 9 EMPLOYED PERSONS BY OCCUPATION, HOURS WORKED PER WEEK, AVAILABILITY FOR ADDITIONAL WORK, SEX AND AREA, NORTHEASTERN REGION (Contd.)

หน่วยนับ: ใน Thousands

ไตรมาสที่ 2/2559 - Quarter 2/2016

จำนวนชั่วโมงทำงาน พหุ และ การมีเวลาพักผ่อน และต้องทำงานเพิ่มขึ้น	รวม	ผู้บัญชาการ และผู้บัญชาการ Legislators & Managers	ผู้ประกอบวิชาชีพ ต่างๆ	เจ้าหน้าที่เทคนิค และผู้ประกอบ วิชาชีพ	เสมียน	พนักงานบริการ ผู้จำหน่ายสินค้า Service Workers	ด้านเกษตร ป่าไม้และประมง Agricultural & Fishery	ช่างฝีมือและผู้ปฏิบัติงาน ช่างที่ช่วยช่าง Craft & associat	ผู้ควบคุมเครื่องจักร งานด้านการประกอบ Plant & Machine controls	ผู้ประกอบอาชีพ งานพื้นฐาน Elementary occupations	คนงานซึ่งมี ได้แก่ ในหมวดอื่น		HOURS WORKED, SEX AND AVAILABILITY FOR ADDITIONAL WORK
											Total	Not classifiable	
ยอดรวม(ชาย)	1,478.1	73.1	58.1	47.5	27.2	279.9	478.3	255.7	111.8	146.6	-	-	-
มี	15.9	-	1.3	0.2	0.1	1.9	9.3	1.1	0.9	1.2	-	-	Available
ไม่มี	1,462.3	73.1	56.8	47.3	27.1	278.0	469.1	254.6	111.0	145.4	-	-	Not available
มีงานประจำแต่ไม่ได้ทำงาน	38.0	0.4	2.3	-	-	0.7	3.0	1.8	0.1	0.5	-	-	With job not work
มี	3.6	-	-	-	-	-	3.1	0.5	-	-	-	-	Available
ไม่มี	34.4	0.4	2.3	-	-	0.7	28.9	1.3	0.1	0.5	-	-	Not available
1-9 ชั่วโมง	4.8	0.3	0.2	-	-	-	3.9	0.2	0.3	-	-	-	1-9 hours
มี	0.9	-	-	-	-	-	0.9	-	-	-	-	-	Available
ไม่มี	3.9	0.3	0.2	-	-	-	3.0	0.2	0.3	-	-	-	Not available
10-19 ชั่วโมง	21.2	0.4	2.0	-	0.3	1.5	13.4	1.2	0.5	2.0	-	-	10-19 hours
มี	2.3	-	-	-	0.1	-	1.4	-	0.5	0.2	-	-	Available
ไม่มี	18.9	0.4	2.0	-	0.3	1.5	11.9	1.2	1.8	1.8	-	-	Not available
20-29 ชั่วโมง	81.3	2.0	2.9	0.7	0.3	6.0	55.2	5.1	3.5	5.6	-	-	20-29 hours
มี	2.7	-	0.1	-	-	-	1.9	0.2	-	0.5	-	-	Available
ไม่มี	78.6	2.0	2.8	0.7	0.3	6.0	53.4	4.9	3.5	5.1	-	-	Not available
30-34 ชั่วโมง	82.5	0.8	1.3	0.2	0.4	6.2	51.9	11.3	3.6	6.9	-	-	Not available
มี	2.3	-	1.0	0.1	-	-	0.9	0.3	-	-	-	-	Available
ไม่มี	80.2	0.8	0.3	0.1	0.4	6.2	50.9	11.0	3.6	6.9	-	-	Not available
35-39 ชั่วโมง	242.4	24.8	30.3	20.0	11.7	40.0	74.9	17.0	10.5	13.2	-	-	35-39 hours
มี	1.6	-	0.2	0.1	-	0.9	0.4	-	-	-	-	-	Available
ไม่มี	240.9	24.8	30.1	19.9	11.7	39.2	74.4	17.0	10.5	13.2	-	-	Not available
40-49 ชั่วโมง	701.1	31.4	16.1	20.5	13.3	126.9	173.3	159.5	69.4	90.6	-	-	40-49 hours
มี	1.2	-	-	-	-	0.1	0.5	-	0.3	0.3	-	-	Available
ไม่มี	699.9	31.4	16.1	20.5	13.3	126.8	172.8	159.5	69.0	90.3	-	-	Not available
50 ชั่วโมงขึ้นไป	306.8	13.0	3.0	6.1	1.1	98.6	73.7	59.5	23.9	27.8	-	-	50 hours and over
มี	1.2	-	-	-	-	0.9	0.1	-	-	0.2	-	-	Available
ไม่มี	305.5	13.0	3.0	6.1	1.1	97.6	73.7	59.5	23.9	27.6	-	-	Not available

ตารางที่ 9 จำนวนผู้มีงานทำ จำแนกตามอาชีพ จำนวนชั่วโมงทำงานต่อสัปดาห์ การมีเวลาเหลือและต้องการทำงานเพิ่มขึ้น เพศ และเขตการปกครอง ภาคตะวันออกเฉียงเหนือ (ต่อ)

TABLE 9 EMPLOYED PERSONS BY OCCUPATION, HOURS WORKED PER WEEK, AVAILABILITY FOR ADDITIONAL WORK, SEX AND AREA, NORTHEASTERN REGION (Contd.)

หน่วยนับเป็น : In Thousands

จำนวนชั่วโมงทำงาน เพศ และ การมีเวลาเหลือ และต้องการทำงานเพิ่มขึ้น	รวม	อาชีพ Occupation										ผู้ประกอบอาชีพ งานพื้นฐาน Elementary occupations	จำนวนที่มี ไม่จำแนกได้ ในหมวดอื่น Not classifiable	HOURS WORKED, SEX AND AVAILABILITY FOR ADDITIONAL WORK
		ผู้จัดการ Legislators & Managers	ผู้ประกอบอาชีพ ด้านต่างๆ Professional	เจ้าหน้าที่เทคนิค และช่างประกอบ วิชาชีพ Technicians	เสมียน Clerks	พนักงานบริการ ผู้จำหน่ายสินค้า Service Workers	อาชีพ Agricultural & Fishery	ช่างฝีมือและผู้ปฏิบัติ งานที่เกี่ยวกับ Craft & associat	ผู้ควบคุมเครื่องจักร งานด้านการประกอบ Plant & Machine controls	ผู้ประกอบอาชีพ งานพื้นฐาน Elementary occupations	จำนวนที่มี ไม่จำแนกได้ ในหมวดอื่น Not classifiable			
ยอดรวม(ชาย)	3,716.0	151.9	73.3	49.4	46.5	343.5	1,871.8	532.5	256.3	390.9	-	-	TOTAL(MALE)	-
มี	95.4	1.1	0.1	-	-	1.8	77.6	3.6	5.2	6.1	-	-	Available	Available
ไม่มี	3,620.5	150.8	73.2	49.4	46.5	341.7	1,794.3	528.9	251.1	384.8	-	-	Not available	Not available
มีงานประจำแต่ไม่ได้ทำงาน	107.6	0.6	3.4	-	-	2.7	97.9	1.8	0.2	1.0	-	-	With job not work	With job not work
มี	20.8	-	0.1	-	-	-	20.3	0.3	-	-	-	-	Available	Available
ไม่มี	86.8	0.6	3.2	-	-	2.7	77.6	1.5	0.2	1.0	-	-	Not available	Not available
19 ชั่วโมง	27.2	0.3	2.4	-	0.3	0.6	18.5	1.4	0.9	2.9	-	-	19 hours	19 hours
มี	3.5	-	-	-	-	-	2.8	-	-	0.8	-	-	Available	Available
ไม่มี	23.7	0.3	2.4	-	0.3	0.6	15.8	1.4	0.9	2.1	-	-	Not available	Not available
1019 ชั่วโมง	78.3	0.8	1.2	-	-	4.6	61.0	2.6	1.6	6.5	-	-	1019 hours	1019 hours
มี	10.7	-	-	-	-	0.5	6.1	0.5	1.4	2.2	-	-	Available	Available
ไม่มี	67.6	0.8	1.2	-	-	4.1	54.9	2.1	0.2	4.3	-	-	Not available	Not available
2029 ชั่วโมง	293.6	3.0	3.3	0.9	0.6	3.7	237.7	16.6	12.1	15.7	-	-	2029 hours	2029 hours
มี	27.1	-	-	-	-	-	23.6	0.5	1.1	1.9	-	-	Available	Available
ไม่มี	266.5	3.0	3.3	0.9	0.6	3.7	214.2	16.1	11.0	13.8	-	-	Not available	Not available
3034 ชั่วโมง	249.5	1.4	3.8	3.6	0.3	8.5	180.8	14.1	12.4	24.5	-	-	3034 hours	3034 hours
มี	8.6	-	-	-	-	-	5.4	0.5	2.6	-	-	-	Available	Available
ไม่มี	240.9	1.4	3.8	3.6	0.3	8.5	175.4	13.5	9.8	24.5	-	-	Not available	Not available
3539 ชั่วโมง	537.3	60.0	34.6	13.9	17.1	43.4	291.6	28.6	21.7	26.5	-	-	3539 hours	3539 hours
มี	7.7	1.1	-	-	-	-	6.6	-	-	-	-	-	Available	Available
ไม่มี	529.6	58.9	34.6	13.9	17.1	43.4	285.0	28.6	21.7	26.5	-	-	Not available	Not available
4049 ชั่วโมง	1,653.5	46.2	21.2	19.3	20.7	13.9	699.7	322.1	147.0	237.4	-	-	4049 hours	4049 hours
มี	14.8	-	-	-	-	0.7	12.2	1.1	-	0.8	-	-	Available	Available
ไม่มี	1,638.7	46.2	21.2	19.3	20.7	13.9	687.5	321.0	147.0	236.6	-	-	Not available	Not available
50 ชั่วโมงขึ้นไป	769.0	39.6	3.5	11.7	7.5	14.0	284.6	145.3	60.3	76.3	-	-	50 hours and over	50 hours and over
มี	2.3	-	-	-	-	0.7	0.7	0.6	-	0.4	-	-	Available	Available
ไม่มี	766.7	39.6	3.5	11.7	7.5	13.9	284.0	144.7	60.3	76.0	-	-	Not available	Not available

ตารางที่ 9 จำนวนผู้จ้างหน้า จำนวนชั่วโมงทำงานต่อสัปดาห์ การมีเวลาเหลือและต้องทำงานเพิ่มขึ้น เพศ และเขตการปกครอง ภาคตะวันออกเฉียงเหนือ (ต่อ)
 TABLE 9 EMPLOYED PERSONS BY OCCUPATION, HOURS WORKED PER WEEK, AVAILABILITY FOR ADDITIONAL WORK, SEX AND AREA, NORTHEASTERN REGION (Contd.)

หน่วยนับพัน : In Thousands

จำนวนชั่วโมงทำงาน เพศ และ การมีเวลาเหลือ และต้องทำงานเพิ่มขึ้น	เขตเทศบาล NON-MUNICIPAL AREA											HOURS WORKED, SEX AND AVAILABILITY FOR ADDITIONAL WORK
	รวม	ผู้จัดการ Legislators & Managers	ผู้ประกอบอาชีพ ด้านต่าง Professional	เจ้าหน้าที่เทคนิค และผู้ประกอบ วิชาชีพ Technicians & Trades	เสมียน Clerks	พนักงานบริการ ผู้จำหน่ายสินค้า Service Workers	อาชีพ Occupation	ช่างฝีมือและผู้ปฏิบัติงาน ที่เกี่ยวข้อง Craft & associat	ผู้ควบคุมเครื่องจักร งานด้านการประกอบ Plant & Machine controls	ผู้ประกอบอาชีพ งานพื้นฐาน Elementary occupations	คนงานซึ่งมี ได้จำแนกไว้ ในหมวดอื่น Not classifiable	
ยอดรวม(หญิง)	2,853.2	37.2	152.7	72.7	64.1	535.6	1,412.9	222.8	87.2	268.0	-	-
มี	73.9	0.4	1.0	-	0.6	0.7	59.8	3.0	0.2	8.2	-	Available
ไม่มี	2,779.3	36.8	151.7	72.7	63.4	534.9	1,353.2	219.8	87.0	259.8	-	Not available
มีงานประจำแต่ไม่ได้ทำงาน	83.7	-	10.6	1.0	0.1	5.9	63.6	-	0.2	2.4	-	With job not work
มี	11.4	-	0.7	-	-	-	10.1	-	0.2	0.5	-	Available
ไม่มี	72.3	-	9.8	1.0	0.1	5.9	53.5	-	-	2.0	-	Not available
19 ชั่วโมง	30.5	-	2.1	0.6	-	0.7	20.0	4.3	-	2.7	-	19 hours
มี	5.4	-	-	-	-	-	4.1	-	-	1.3	-	Available
ไม่มี	25.1	-	2.1	0.6	-	0.7	15.9	4.3	-	1.5	-	Not available
1019 ชั่วโมง	106.6	-	6.1	-	-	7.9	78.9	7.9	0.2	5.7	-	1019 hours
มี	13.8	-	-	-	-	-	10.3	-	-	3.5	-	Available
ไม่มี	92.8	-	6.1	-	-	7.9	68.6	7.9	0.2	2.2	-	Not available
2029 ชั่วโมง	325.2	0.7	11.6	1.6	1.3	19.2	261.5	16.7	1.8	10.9	-	2029 hours
มี	24.6	-	-	-	-	-	20.4	2.4	-	1.1	-	Available
ไม่มี	300.6	0.7	11.6	1.6	1.3	18.5	241.1	14.3	1.8	9.7	-	Not available
3034 ชั่วโมง	198.8	1.6	3.0	1.4	0.6	8.6	155.7	9.9	-	18.0	-	3034 hours
มี	4.6	-	-	-	-	-	4.4	-	-	0.2	-	Available
ไม่มี	194.2	1.6	3.0	1.4	0.6	8.6	151.3	9.9	-	17.8	-	Not available
3539 ชั่วโมง	487.5	15.4	78.2	13.5	25.3	38.1	255.0	33.8	1.8	26.4	-	3539 hours
มี	7.6	0.4	0.2	-	-	-	5.7	-	-	1.3	-	Available
ไม่มี	479.9	15.0	78.0	13.5	25.3	38.1	249.4	33.8	1.8	25.2	-	Not available
4049 ชั่วโมง	1,138.0	9.1	34.7	43.3	29.8	239.7	461.9	109.8	60.1	143.7	-	4049 hours
มี	4.5	-	-	-	0.6	-	2.8	0.6	-	0.4	-	Available
ไม่มี	1,133.5	9.1	34.7	43.3	29.2	239.7	459.1	109.2	60.1	143.2	-	Not available
50 ชั่วโมงขึ้นไป	482.9	10.5	6.5	11.3	6.9	215.7	116.4	40.3	23.1	52.2	-	50 hours and over
มี	2.0	-	-	-	-	-	2.0	-	-	-	-	Available
ไม่มี	481.0	10.5	6.5	11.3	6.9	215.7	114.4	40.3	23.1	52.2	-	Not available

ตารางที่ 10 จำนวนผู้จ้างทำ งานตามอุตสาหกรรม จำนวนชั่วโมงทำงานต่อสัปดาห์ การมีสถานเลี้ยงและต้องการทำงานเพิ่มขึ้น ภาคตะวันออกเฉียงเหนือ
TABLE 10 EMPLOYED PERSONS BY INDUSTRY, HOURS WORKED PER WEEK, AVAILABILITY FOR ADDITIONAL WORK, NORTHEASTERN REGION

ไตรมาสที่ 2/2559 : Quarter 2/2016

หน่วยเป็นพัน : In Thousands

จำนวนชั่วโมงทำงาน และ การมีสถานเลี้ยง และต้องการทำงานเพิ่มขึ้น	รวม	เกษตรกรรม และการประมง	การทำเหมืองแร่ และเหมืองหิน	การผลิต	ไฟฟ้า ก๊าซ ไอน้ำระบบปรับอากาศ	จัดเก็บน้ำดื่มเสีย และน้ำเสีย	อุตสาหกรรม				การขนส่ง และ การขนส่งสินค้า	ที่พักและ บริการด้านอาหาร	ข้อมูลข่าวสาร และการสื่อสาร	การเงินและการธนาคาร	HOURS WORKED, AND AVAILABILITY FOR ADDITIONAL WORK
							การปลูก	การก่อสร้าง	การขุดเจาะ	การขนส่ง และการขนส่งสินค้า					
	Total	Agriculture	Mining	Manufacturing	Electricity	Water supply and sewage, waste	Construction	Transport, storage	Transportation and storage	Accommodation and food service	Information communication	Financial Intermediation	TOTAL		
ยอดรวม	9,288.6	4,375.7	4.5	855.1	23.0	36.8	751.2	1,367.8	92.2	453.9	22.9	68.2	68.2		
มี	195.2	166.9	-	4.3	-	-	6.0	5.4	1.2	3.2	-	0.2	Available		
ไม่มี	9,093.4	4,208.8	4.5	850.8	23.0	36.8	745.3	1,362.4	91.1	450.6	22.9	68.1	Not available		
มีงานประจำเต็มไทม์ทำงาน	2,558	2,118	-	1.1	-	-	3.9	4.2	0.5	4.7	-	-	With job not work		
มี	37.5	35.2	-	0.3	-	-	0.8	-	-	0.1	-	-	Available		
ไม่มี	2,183	1,766	-	0.8	-	-	3.1	4.2	0.5	4.6	-	-	Not available		
19 ชั่วโมง	67.4	46.5	-	7.9	-	0.4	0.4	2.5	-	0.1	-	-	19 hours		
มี	10.6	8.7	-	-	-	-	-	1.6	-	-	-	-	Available		
ไม่มี	56.8	37.8	-	7.9	-	0.4	0.4	0.9	-	0.1	-	-	Not available		
1019 ชั่วโมง	2,256	1,741	-	10.4	-	0.2	4.7	13.1	0.8	2.4	-	0.6	1019 hours		
มี	28.0	24.0	-	0.7	-	-	1.1	0.5	0.5	-	-	0.2	Available		
ไม่มี	1,976	1,502	-	9.7	-	0.2	3.7	12.6	0.2	2.4	-	0.4	Not available		
2029 ชั่วโมง	778.5	626.5	0.3	33.1	0.2	0.6	19.5	32.5	3.3	8.1	0.4	1.1	2029 hours		
มี	56.9	49.5	-	2.5	-	-	0.8	2.3	0.5	0.9	-	-	Available		
ไม่มี	721.6	577.0	0.3	30.6	0.2	0.6	18.6	30.2	2.8	7.2	0.4	1.1	Not available		
3034 ชั่วโมง	601.0	471.4	-	33.5	-	-	24.3	24.2	4.9	16.0	0.1	1.2	3034 hours		
มี	16.0	13.5	-	-	-	-	1.1	-	-	-	-	-	Available		
ไม่มี	584.9	457.9	-	33.5	-	-	23.3	24.2	4.9	16.0	0.1	1.2	Not available		
3539 ชั่วโมง	1,501.5	689.1	0.4	67.3	16.6	23.0	18.2	76.0	8.8	46.6	3.1	15.3	3539 hours		
มี	18.0	14.6	-	0.2	-	-	-	-	-	0.7	-	-	Available		
ไม่มี	1,483.5	674.5	0.4	67.1	16.6	23.0	18.2	76.0	8.8	46.0	3.1	15.3	Not available		
4049 ชั่วโมง	4,039.3	1,616.3	2.5	507.7	5.9	10.6	484.4	691.4	56.8	208.1	11.2	43.3	4049 hours		
มี	22.7	18.0	-	0.7	-	-	1.6	0.8	0.1	0.3	-	-	Available		
ไม่มี	4,016.6	1,598.3	2.5	507.1	5.9	10.6	482.8	690.6	56.7	207.8	11.2	43.3	Not available		
50 ชั่วโมงขึ้นไป	1,819.6	539.9	1.3	194.1	0.2	1.9	195.7	524.0	17.2	167.8	8.1	6.8	50 hours and over		
มี	5.6	3.4	-	-	-	-	0.6	0.2	-	1.2	-	-	Available		
ไม่มี	1,814.1	536.6	1.3	194.1	0.2	1.9	195.1	523.8	17.2	166.6	8.1	6.8	Not available		

ตารางที่ 10 จำนวนผู้จ้างงานที่ จำแนกตามอุตสาหกรรม จำนวนชั่วโมงทำงานต่อสัปดาห์ การมีเวลาเหลือและต้องการทำงานเพิ่มขึ้น ภาคตะวันออกเฉียงเหนือ (ต่อ)

TABLE 10 EMPLOYED PERSONS BY INDUSTRY, HOURS WORKED PER WEEK, AVAILABILITY FOR ADDITIONAL WORK, NORTHEASTERN REGION (Contd.)

ไตรมาสที่ 2/2559 : Quarter 2/2016

หน่วยนับพัน : in Thousands

จำนวนชั่วโมงทำงาน และ การมีเวลาเหลือ และต้องการทำงานเพิ่มขึ้น	อุตสาหกรรม (ต่อ) Industry (Contd.)										กิจกรรมของ อื่นๆ Extra-territorial	ไม่ทราบ Unknown	HOURS WORKED, AND AVAILABILITY FOR ADDITIONAL WORK
	กิจกรรม อสังหาริมทรัพย์ Real estate activities	กิจกรรมทางวิชาชีพ วิทยาศาสตร์และเทคนิค Professional/scientific technical activities	การบริหารสนับสนุน และอื่น ๆ กับประเทศ Administrative support service activities	การบริหารราชการ ป้องกับประเทศ Public administration	การศึกษา Education	กิจกรรมด้านสุขภาพ งานสังคมสงเคราะห์ Health and social work	ศิลปะ ความบันเทิง และนันทนาการ Art, entertainment	บริการ ด้านอื่นๆ Other service	งานในครัวเรือน ส่วนบุคคล Activities of household	กิจกรรมของ อื่นๆ Extra-territorial			
ยอดรวม	10.1	22.0	31.2	44.64	314.1	158.7	52.5	168.5	34.0	-	-	-	TOTAL
มี	-	1.2	0.4	2.9	1.4	0.1	0.3	0.5	1.5	-	-	-	Available
ไม่มี	10.1	20.9	30.8	44.35	312.7	158.6	52.2	168.1	32.5	-	-	-	Not available
มีงานประจำแต่ไม่ได้ทำงาน	-	-	0.1	1.4	18.9	6.6	1.5	0.5	0.7	-	-	-	With job not work
มี	-	-	-	-	1.1	-	-	-	-	-	-	-	Available
ไม่มี	-	-	0.1	1.4	17.8	6.6	1.5	0.5	0.7	-	-	-	Not available
19 ชั่วโมง	-	-	-	1.2	5.7	0.4	1.2	0.9	0.3	-	-	-	19 hours
มี	-	-	-	-	-	-	-	-	0.3	-	-	-	Available
ไม่มี	-	-	-	1.2	5.7	0.4	1.2	0.9	-	-	-	-	Not available
1019 ชั่วโมง	0.3	0.4	0.2	0.8	14.2	0.4	1.3	0.8	1.0	-	-	-	1019 hours
มี	-	-	0.1	-	-	-	-	-	1.0	-	-	-	Available
ไม่มี	0.3	0.4	0.1	0.8	14.2	0.4	1.3	0.8	-	-	-	-	Not available
2029 ชั่วโมง	1.6	-	-	10.4	28.2	0.7	1.6	6.9	3.5	-	-	-	2029 hours
มี	-	-	-	-	-	-	-	-	-	-	-	-	Available
ไม่มี	1.6	-	-	10.4	28.2	0.7	1.6	6.9	3.5	-	-	-	Not available
3034 ชั่วโมง	-	1.0	0.7	3.4	6.9	0.8	5.4	6.4	0.8	-	-	-	3034 hours
มี	-	1.0	0.1	-	0.1	-	-	0.2	0.1	-	-	-	Available
ไม่มี	-	-	0.6	3.4	6.8	0.8	5.4	6.2	0.7	-	-	-	Not available
3559 ชั่วโมง	1.6	6.7	2.5	27.91	167.5	59.2	3.2	15.0	2.2	-	-	-	3559 hours
มี	-	0.2	-	1.9	0.3	-	-	0.1	0.1	-	-	-	Available
ไม่มี	1.6	6.5	2.5	27.73	167.3	59.2	3.2	14.9	2.1	-	-	-	Not available
4049 ชั่วโมง	3.8	9.1	19.9	106.0	67.5	51.6	18.7	103.4	21.1	-	-	-	4049 hours
มี	-	-	-	1.0	-	0.1	-	0.2	-	-	-	-	Available
ไม่มี	3.8	9.1	19.9	105.0	67.5	51.5	18.7	103.2	21.1	-	-	-	Not available
50 ชั่วโมงขึ้นไป	2.9	4.9	7.8	44.1	5.1	39.0	19.7	34.8	4.4	-	-	-	50 hours and over
มี	-	-	0.2	-	-	-	-	-	-	-	-	-	Available
ไม่มี	2.9	4.9	7.6	44.1	5.1	39.0	19.7	34.8	4.4	-	-	-	Not available

ตารางที่ 10 จำนวนผู้จ้างทำ งานตามอุตสาหกรรม จำนวนชั่วโมงทำงานต่อสัปดาห์ การมีเวลาเหลือและสื่อการทำงานเพิ่มขึ้น และเพศ ภาคตะวันออกเฉียงเหนือ
 TABLE 10 EMPLOYED PERSONS BY INDUSTRY, HOURS WORKED PER WEEK, AVAILABILITY FOR ADDITIONAL WORK AND SEX, NORTHEASTERN REGION

จำนวนผู้จ้างงาน เพศ และ การมีเวลาเหลือ และสื่อการทำงานเพิ่มขึ้น	รวม	เกษตรกรรม และประมง Agriculture	การทำ เหมืองแร่ และเหมืองหิน Mining	การผลิต Manufacturing	ไฟฟ้า ก๊าซ ไอน้ำระบบอื่น Electricity	การส่งน้ำ กำจัดมูลฝอย และเสีย Water supply sewerage, waste	อุตสาหกรรม Industry			ที่พักและ บริการอาหาร Accommodation and food service	ข้อมูลข่าวสาร และสื่อสาร Information and communication	กิจกรรมทางเงินและ การประกันภัย Financial intermediation	HOURS WORKED, SEX AND AVAILABILITY FOR ADDITIONAL WORK
							การก่อสร้าง Construction	การขนส่ง Transport, storage	การขนส่งและ สถานที่เก็บ Transportation and storage				
ชาย	5,194.1	2,521.3	4.3	394.9	20.3	25.3	651.4	688.3	81.7	148.2	15.7	28.8	TOTAL (MALE)
มี	111.3	95.4	-	0.7	-	-	5.3	2.5	1.2	2.0	-	0.1	Available
ไม่มี	5,082.8	2,425.9	4.3	394.2	20.3	25.3	646.0	685.8	80.5	146.2	15.7	28.7	Not available
มีงานประจำแต่ไม่ได้ทำงาน	145.5	130.4	-	0.2	-	-	3.9	2.2	0.3	0.5	-	-	With job not work
มี	24.4	23.4	-	-	-	-	0.8	-	-	-	-	-	Available
ไม่มี	121.1	106.9	-	0.2	-	-	3.1	2.2	0.3	0.5	-	-	Not available
1-9 ชั่วโมง	32.1	22.4	-	3.5	-	-	0.4	0.8	-	-	-	-	1-9 hours
มี	4.4	3.7	-	-	-	-	-	0.8	-	-	-	-	Available
ไม่มี	27.6	18.8	-	3.5	-	-	0.4	-	-	-	-	-	Not available
10-19 ชั่วโมง	99.5	78.9	-	1.7	-	0.2	4.7	5.5	0.5	0.4	-	-	10-19 hours
มี	13.0	9.3	-	0.7	-	-	1.1	0.5	0.5	-	-	-	Available
ไม่มี	86.5	69.6	-	1.0	-	0.2	3.7	5.0	-	0.4	-	-	Not available
20-29 ชั่วโมง	374.9	305.7	0.3	10.8	-	-	19.5	12.4	3.3	2.1	0.3	0.2	20-29 hours
มี	29.8	28.0	-	-	-	-	0.8	0.3	0.5	0.1	-	-	Available
ไม่มี	345.2	277.7	0.3	10.8	-	-	18.6	12.1	2.7	2.0	0.3	0.2	Not available
30-34 ชั่วโมง	332.0	255.2	-	17.7	-	-	21.4	14.9	4.9	4.3	0.1	-	30-34 hours
มี	10.9	8.9	-	-	-	-	0.9	-	-	-	-	-	Available
ไม่มี	321.1	246.2	-	17.7	-	-	20.5	14.9	4.9	4.3	0.1	-	Not available
35-39 ชั่วโมง	779.7	372.5	0.4	23.1	15.0	15.2	13.9	36.6	7.5	17.6	1.6	6.8	35-39 hours
มี	9.3	7.0	-	-	-	-	-	-	-	0.6	-	-	Available
ไม่มี	770.5	365.4	0.4	23.1	15.0	15.2	13.9	36.6	7.5	17.0	1.6	6.8	Not available
40-49 ชั่วโมง	2,354.6	973.5	2.3	241.8	5.1	8.1	417.4	356.9	49.4	72.6	6.5	18.2	40-49 hours
มี	16.0	13.8	-	-	-	-	1.1	0.8	0.1	0.1	-	-	Available
ไม่มี	2,338.6	959.8	2.3	241.8	5.1	8.1	416.3	356.1	49.3	72.4	6.5	18.2	Not available
50 ชั่วโมงขึ้นไป	1,075.8	382.9	1.2	96.1	0.2	1.8	170.1	289.0	15.9	50.9	7.3	3.5	50 hours and over
มี	3.5	1.3	-	-	-	-	0.6	0.2	-	1.2	-	-	Available
ไม่มี	1,072.3	381.6	1.2	96.1	0.2	1.8	169.5	288.8	15.9	49.7	7.3	3.5	Not available
หญิง	4,094.5	1,854.3	0.3	460.2	2.7	11.4	99.9	679.6	10.5	305.7	7.2	39.4	TOTAL (FEMALE)
มี	83.9	71.5	-	3.6	-	-	0.6	2.9	-	1.2	-	0.1	Available
ไม่มี	4,010.6	1,782.9	0.3	456.6	2.7	11.4	99.2	676.7	10.5	304.4	7.2	39.4	Not available
มีงานประจำแต่ไม่ได้ทำงาน	110.2	81.4	-	0.8	-	-	-	2.0	0.2	4.3	-	-	With job not work
มี	13.1	11.8	-	0.3	-	-	-	-	-	0.1	-	-	Available
ไม่มี	97.1	69.7	-	0.6	-	-	-	2.0	0.2	4.2	-	-	Not available
1-9 ชั่วโมง	35.3	24.0	-	4.3	-	0.4	-	1.7	-	0.1	-	-	1-9 hours
มี	6.1	5.1	-	-	-	-	-	0.8	-	-	-	-	Available
ไม่มี	29.2	19.0	-	4.3	-	0.4	-	0.9	-	0.1	-	-	Not available
10-19 ชั่วโมง	126.1	95.2	-	8.8	-	-	-	7.6	0.2	2.0	-	-	10-19 hours
มี	15.0	14.7	-	-	-	-	-	-	-	-	-	-	Available
ไม่มี	111.0	80.6	-	8.8	-	-	-	7.6	0.2	2.0	-	-	Not available
20-29 ชั่วโมง	403.6	320.8	-	22.3	0.2	0.6	-	20.1	0.1	6.1	0.1	0.9	20-29 hours
มี	27.1	25.5	-	2.5	-	-	-	2.0	-	0.8	-	-	Available
ไม่มี	376.5	299.3	-	19.8	0.2	0.6	-	18.1	0.1	5.2	0.1	0.9	Not available
30-34 ชั่วโมง	269.0	216.3	-	15.8	-	-	2.9	9.3	-	11.7	-	1.2	30-34 hours
มี	5.1	4.6	-	-	-	-	0.2	-	-	-	-	-	Available
ไม่มี	263.9	211.7	-	15.8	-	-	2.7	9.3	-	11.7	-	1.2	Not available
35-39 ชั่วโมง	721.8	316.7	-	44.3	1.7	7.8	4.4	39.4	1.3	29.1	1.5	8.5	35-39 hours
มี	8.7	7.6	-	0.2	-	-	-	-	-	0.1	-	-	Available
ไม่มี	713.1	309.1	-	44.1	1.7	7.8	4.4	39.4	1.3	29.0	1.5	8.5	Not available
40-49 ชั่วโมง	1,684.8	642.8	0.2	266.0	0.8	2.5	67.0	334.5	7.4	135.5	4.7	25.2	40-49 hours
มี	6.7	4.3	-	0.7	-	-	0.4	0.1	-	0.2	-	-	Available
ไม่มี	1,678.1	638.6	0.2	265.3	0.8	2.5	66.6	334.5	7.4	135.4	4.7	25.2	Not available
50 ชั่วโมงขึ้นไป	743.9	157.1	0.1	98.0	-	0.1	25.6	265.0	1.3	116.9	0.9	5.3	50 hours and over
มี	2.0	2.0	-	-	-	-	-	-	-	-	-	-	Available
ไม่มี	741.8	155.0	0.1	98.0	-	0.1	25.6	265.0	1.3	116.9	0.9	5.3	Not available

ตารางที่ 10 จำนวนผู้จ้างทำ งานตามอุตสาหกรรม จำนวนชั่วโมงทำงานต่อสัปดาห์ การมีเวลาพักผ่อนและกิจกรรมทำงานพื้นฐาน และเพศ ภาคตะวันออกเฉียงเหนือ (ต่อ)

TABLE 10 EMPLOYED PERSONS BY INDUSTRY, HOURS WORKED PER WEEK, AVAILABILITY FOR ADDITIONAL WORK AND SEX, NORTHEASTERN REGION (Contd.)

หน่วยนับพัน : th Thousands

จำนวนชั่วโมงทำงาน เพศ และ การมีเวลาพักผ่อน และต้องการทำงานเพิ่มขึ้น	อุตสาหกรรม (ต่อ) Industry (Contd.)										งานในครัวเรือน Activities of household	กิจกรรมนอก พื้นที่ Extra- territorial	ไม่ทราบ Unknown	HOURS WORKED, SEX AND AVAILABILITY FOR ADDITIONAL WORK
	กิจกรรม อสังหาริมทรัพย์ Real estate activities	กิจกรรมทางวิชาชีพ Professional/scientific technical activities	การบริหารสนับสนุน และสนับสนุน Administrative and support service activities	การบริหารราชการ ท้องถิ่น Public admin- istration	การศึกษา Education	สุขภาพ Health and social work	ศิลปะ ความบันเทิง และนันทนาการ Art, entertainment	บริการด้านอื่นๆ Other service	การศึกษาก่อน ประถมศึกษา Pre-primary	การศึกษาระดับ มัธยมศึกษา Secondary				
ชาย	5.3	12.2	16.3	297.0	123.9	29.9	32.7	89.3	7.5	-	-	-	TOTAL (MALE)	
มี	-	1.2	0.4	1.2	0.4	-	-	0.2	0.7	-	-	-	Available	
ไม่มี	5.3	11.0	15.9	295.8	123.5	29.9	32.7	89.1	6.8	-	-	-	Not available	
มีงานประจำแต่ไม่ได้ทำงาน	-	-	0.1	-	5.9	0.8	0.8	-	0.7	-	-	-	With job not work	
มี	-	-	0.1	-	0.1	-	0.8	-	-	-	-	-	Available	
ไม่มี	-	-	0.1	-	5.7	0.8	0.8	-	0.7	-	-	-	Not available	
1-9 ชั่วโมง	-	-	-	0.8	2.6	-	1.0	0.7	-	-	-	-	1-9 hours	
มี	-	-	-	-	-	-	-	-	-	-	-	-	Available	
ไม่มี	-	-	-	-	-	-	-	-	-	-	-	-	Not available	
10-19 ชั่วโมง	0.1	0.4	0.1	0.5	4.8	-	0.6	0.4	0.7	-	-	-	10-19 hours	
มี	-	-	0.1	-	-	-	-	-	-	-	-	-	Available	
ไม่มี	0.1	0.4	-	0.5	4.8	-	0.6	0.4	0.7	-	-	-	Not available	
20-29 ชั่วโมง	0.9	-	-	4.9	8.0	-	0.6	4.1	1.9	-	-	-	20-29 hours	
มี	-	-	-	-	-	-	-	-	-	-	-	-	Available	
ไม่มี	0.9	-	-	4.9	8.0	-	0.6	4.1	1.9	-	-	-	Not available	
30-34 ชั่วโมง	-	1.0	0.1	1.7	2.0	0.3	4.2	4.0	0.2	-	-	-	30-34 hours	
มี	-	1.0	0.1	-	-	-	-	-	-	-	-	-	Available	
ไม่มี	-	-	-	-	-	-	-	-	-	-	-	-	Not available	
35-39 ชั่วโมง	0.9	3.1	1.7	174.1	67.4	12.1	4.2	4.0	0.2	-	-	-	35-39 hours	
มี	-	0.2	-	1.2	0.3	-	2.7	7.3	0.5	-	-	-	Available	
ไม่มี	0.9	2.9	1.7	172.9	67.1	12.1	2.7	7.3	0.5	-	-	-	Not available	
40-49 ชั่วโมง	1.2	5.3	9.1	76.2	31.2	9.5	11.3	56.4	2.8	-	-	-	40-49 hours	
มี	-	-	-	-	-	-	-	0.2	-	-	-	-	Available	
ไม่มี	1.2	5.3	9.1	76.2	31.2	9.5	11.3	56.2	2.8	-	-	-	Not available	
50 ชั่วโมงขึ้นไป	2.3	2.4	5.0	38.8	2.1	7.3	11.5	16.6	0.7	-	-	-	50 hours and over	
มี	-	-	-	-	-	-	-	-	-	-	-	-	Available	
ไม่มี	2.3	2.4	5.0	38.8	2.1	7.3	11.5	16.6	0.7	-	-	-	Not available	
หญิง	4.9	9.9	14.9	149.4	190.2	128.8	19.8	79.2	26.5	-	-	-	TOTAL (FEMALE)	
มี	-	-	-	1.6	1.0	0.1	0.3	0.3	0.8	-	-	-	Available	
ไม่มี	4.9	9.9	14.9	147.8	189.2	128.7	19.5	78.9	25.7	-	-	-	Not available	
มีงานประจำแต่ไม่ได้ทำงาน	-	-	-	1.4	13.0	5.8	0.8	0.5	-	-	-	-	With job not work	
มี	-	-	-	-	0.9	-	-	-	-	-	-	-	Available	
ไม่มี	-	-	-	-	12.1	5.8	0.8	0.5	-	-	-	-	Not available	
1-9 ชั่วโมง	-	-	-	0.4	3.2	0.4	0.2	0.2	0.3	-	-	-	1-9 hours	
มี	-	-	-	-	-	-	-	-	-	-	-	-	Available	
ไม่มี	-	-	-	-	3.2	0.4	0.2	0.2	0.3	-	-	-	Not available	
10-19 ชั่วโมง	0.2	-	0.1	0.3	9.5	0.4	0.6	0.4	0.3	-	-	-	10-19 hours	
มี	-	-	-	-	-	-	-	-	-	-	-	-	Available	
ไม่มี	0.2	-	0.1	0.3	9.5	0.4	0.6	0.4	0.3	-	-	-	Not available	
20-29 ชั่วโมง	0.8	-	-	5.4	20.2	0.7	0.9	2.8	1.6	-	-	-	20-29 hours	
มี	-	-	-	-	-	-	-	-	-	-	-	-	Available	
ไม่มี	0.8	-	-	-	20.2	0.7	0.9	2.8	1.6	-	-	-	Not available	
30-34 ชั่วโมง	-	-	0.6	1.7	4.9	0.5	1.1	2.4	0.6	-	-	-	30-34 hours	
มี	-	-	-	-	0.1	-	-	0.2	0.1	-	-	-	Available	
ไม่มี	-	-	-	-	4.8	0.5	1.1	2.2	0.5	-	-	-	Not available	
35-39 ชั่วโมง	0.7	3.6	0.8	105.1	100.1	47.1	0.5	7.6	1.7	-	-	-	35-39 hours	
มี	-	-	-	0.6	-	-	-	0.1	0.1	-	-	-	Available	
ไม่มี	0.7	3.6	0.8	104.4	100.1	47.1	0.5	7.5	1.6	-	-	-	Not available	
40-49 ชั่วโมง	2.6	3.8	10.9	29.8	36.3	42.1	7.4	47.0	18.3	-	-	-	40-49 hours	
มี	-	-	-	-	-	0.1	-	-	-	-	-	-	Available	
ไม่มี	2.6	3.8	10.9	28.8	36.3	42.0	7.4	47.0	18.3	-	-	-	Not available	
50 ชั่วโมงขึ้นไป	0.6	2.6	2.6	5.3	3.0	31.7	8.2	18.2	3.7	-	-	-	50 hours and over	
มี	-	-	-	-	-	-	-	-	-	-	-	-	Available	
ไม่มี	0.6	2.6	2.6	5.3	3.0	31.7	8.2	18.2	3.7	-	-	-	Not available	

ตารางที่ 10 จำนวนผู้จ้างงานที่ จานมตามอุตสาหกรรม จำนวนชั่วโมงทำงานต่อสัปดาห์ การมีเวลาพักผ่อนและดองทำงานเพิ่มขึ้น เพศ และเขตการปกครอง ภาคตะวันออกเฉียงเหนือ

TABLE 10 EMPLOYED PERSONS BY INDUSTRY, HOURS WORKED PER WEEK, AVAILABILITY FOR ADDITIONAL WORK, SEX AND AREA, NORTHEASTERN REGION

หน่วยนับ: In Thousands

จำนวนผู้จ้างงาน เพศ และ การมีเวลาพักผ่อน และดองทำงานเพิ่มขึ้น	รวม	เกษตรกรรม การป่าไม้ และการประมง	เหมืองแร่ และเหมืองหิน	การทำ เหมือง	การผลิต Manufac- turing	ไฟฟ้า ก๊าซ ไอน้ำและระบบ ประปา	การจำหน่าย น้ำประปา และเสีย	อุตสาหกรรม Construction	การขนส่ง การพาณิชย์ การบริการ	การขนส่ง และ การเก็บ ขน	ที่พักและ บริการด้านอาหาร Accommodation and food service	ข้อมูลข่าวสาร และการสื่อสาร Information	กิจกรรมภาคบริการ ภาคบริการ		HOURS WORKED, SEX AND AVAILABILITY FOR ADDITIONAL WORK TOTAL (MALE)
													การเกษตร Agriculture	เหมืองแร่ Mining	
ยอดรวม (ชาย)	1,478.1	510.1	2.0	130.4	7.2	11.9	169.6	277.2	37.7	81.6	5.6	13.0			
มี	15.9	10.1	-	-	-	0.6	1.2	0.5	0.6	1.3	-	0.1			Available
ไม่มี	1,462.3	500.0	2.0	130.4	7.2	11.9	168.4	276.6	37.0	80.2	5.6	12.9			Not available
มีงานประจำแต่ไม่ได้ทำงาน	38.0	32.0	-	0.2	-	-	1.9	0.3	0.1	0.5	-	-			With job not work
มี	3.6	3.1	-	-	-	-	0.5	-	-	-	-	-			Available
ไม่มี	34.4	28.9	-	0.2	-	-	1.4	0.3	0.1	0.5	-	-			Not available
1-9 ชั่วโมง	4.8	3.9	-	0.5	-	-	-	-	-	-	-	-			1-9 hours
มี	0.9	0.9	-	-	-	-	-	-	-	-	-	-			Available
ไม่มี	3.9	3.0	-	0.5	-	-	-	-	-	-	-	-			Not available
10-19 ชั่วโมง	21.2	15.2	-	0.4	-	-	0.8	0.7	0.5	0.4	-	-			10-19 hours
มี	2.3	1.6	-	-	-	-	-	-	0.5	-	-	-			Available
ไม่มี	18.9	13.6	-	0.4	-	-	0.8	0.7	-	0.4	-	-			Not available
20-29 ชั่วโมง	81.3	56.4	0.3	2.3	-	-	4.4	6.4	0.9	1.4	0.3	-			20-29 hours
มี	2.7	2.0	-	-	-	-	0.4	0.3	-	0.1	-	-			Available
ไม่มี	78.6	54.5	0.3	2.3	-	-	4.1	6.1	0.9	1.3	0.3	-			Not available
30-34 ชั่วโมง	82.5	56.7	-	6.9	-	-	4.7	5.2	1.6	1.8	0.1	-			30-34 hours
มี	2.3	0.9	-	-	-	-	0.3	-	-	-	-	-			Available
ไม่มี	80.2	55.8	-	6.9	-	-	4.4	5.2	1.6	1.8	0.1	-			Not available
35-39 ชั่วโมง	242.4	74.5	0.1	6.4	4.6	9.7	4.9	14.5	3.7	11.6	1.6	2.8			35-39 hours
มี	1.6	0.4	-	-	-	-	-	-	-	0.6	-	-			Available
ไม่มี	240.9	74.1	0.1	6.4	4.6	9.7	4.9	14.5	3.7	11.0	1.6	2.8			Not available
40-49 ชั่วโมง	701.1	191.8	1.4	85.0	2.4	1.6	116.1	156.8	21.4	38.7	2.7	9.2			40-49 hours
มี	1.2	0.9	-	-	-	-	-	0.1	-	0.1	-	-			Available
ไม่มี	699.9	190.9	1.4	85.0	2.4	1.6	116.1	156.7	21.4	38.5	2.7	9.2			Not available
50 ชั่วโมงขึ้นไป	306.8	79.5	0.3	28.6	0.2	0.6	36.7	93.5	9.4	27.4	0.9	0.7			50 hours and over
มี	1.2	0.3	-	-	-	-	-	0.2	-	0.5	-	-			Available
ไม่มี	305.5	79.2	0.3	28.6	0.2	0.6	36.7	93.3	9.4	26.9	0.9	0.7			Not available

ตารางที่ 10 จำนวนผู้จ้างงาน จำนวนชั่วโมงทำงานต่อสัปดาห์ การมีเวลาพักผ่อนและต้องทำงานเพิ่มขึ้น พืช และเขตการปกครอง ภาคตะวันออกเฉียงเหนือ (ต่อ)

TABLE 10 EMPLOYED PERSONS BY INDUSTRY, HOURS WORKED PER WEEK, AVAILABILITY FOR ADDITIONAL WORK, SEX AND AREA, NORTHEASTERN REGION (Contd.)

จำนวนผู้จ้างงาน เพศ และ การมีเวลาพักผ่อน และต้องทำงานเพิ่มขึ้น	อุตสาหกรรม MUNICIPAL AREA										รวม	เกษตรกรรม การป่าไม้ และการประมง Agriculture	เหมืองแร่ และเหมืองหิน Mining	การผลิต Manufacturing	ไฟฟ้า ก๊าซ ไอน้ำระบบรับ อากาศ Electricity	การจำหน่าย น้ำประปา และระบาย Water supply sewerage, waste	อุตสาหกรรม การก่อสร้าง Construction	การขนส่ง การชลประทาน การขนส่ง Transport, storage	การขนส่ง ทางบก ทางน้ำ ทางอากาศ Transportation and storage	ที่พักและ บริการด้านอาหาร Accommodation and food service	ข้อมูลข่าวสาร และการสื่อสาร Information and communication	กิจกรรมการ บริการ Financial intermediation	HOURS WORKED, SEX AND AVAILABILITY FOR ADDITIONAL WORK TOTAL (FEMALE)
	Total	1,241.4	351.4	0.3	127.7	2.0	4.9	25.0	283.5	5.5													
ชาย (ชาย)	1,241.4	351.4	0.3	127.7	2.0	4.9	25.0	283.5	5.5	147.9	4.0	17.5	Available										
หญิง	10.1	6.1	-	0.4	-	-	0.2	0.5	-	-	-	0.1	Available										
ไม่มี	1,231.3	345.4	0.3	127.2	2.0	4.9	24.8	283.0	5.5	146.7	4.0	17.5	Not available										
มีงานประจำแต่ไม่ทำงาน	26.5	17.0	-	0.2	-	-	-	0.5	0.2	2.0	-	-	With job not work										
หญิง	1.7	1.2	-	0.1	-	-	-	-	-	0.1	-	-	Available										
ไม่มี	24.8	15.7	-	0.1	-	-	-	0.5	0.2	1.9	-	-	Not available										
1-9 ชั่วโมง	4.9	2.8	-	-	-	0.2	-	0.2	-	0.1	-	-	1-9 hours										
หญิง	0.7	0.5	-	-	-	-	-	-	-	-	-	-	Available										
ไม่มี	4.1	2.3	-	-	-	0.2	-	0.2	-	0.1	-	-	Not available										
10-19 ชั่วโมง	19.4	12.0	-	0.6	-	-	-	1.0	-	0.1	-	0.4	10-19 hours										
หญิง	1.2	0.9	-	-	-	-	-	-	-	-	-	0.1	Available										
ไม่มี	18.2	11.2	-	0.6	-	-	-	1.0	-	0.1	-	0.3	Not available										
20-29 ชั่วโมง	78.4	52.6	-	4.0	0.2	0.6	-	6.6	0.1	2.7	0.1	0.9	20-29 hours										
หญิง	2.5	1.1	-	0.1	-	-	-	0.5	-	0.8	-	-	Available										
ไม่มี	75.9	51.5	-	3.9	0.2	0.6	-	6.2	0.1	1.8	0.1	0.9	Not available										
30-34 ชั่วโมง	70.2	48.0	-	5.2	-	-	1.3	5.4	-	6.2	-	-	30-34 hours										
หญิง	0.5	0.2	-	-	-	-	0.2	-	-	-	-	-	Available										
ไม่มี	69.7	47.9	-	5.2	-	-	1.1	5.4	-	6.2	-	-	Not available										
35-39 ชั่วโมง	294.3	55.9	-	9.3	1.5	3.2	0.7	17.5	0.3	15.4	1.5	4.5	35-39 hours										
หญิง	1.1	0.7	-	0.2	-	-	-	-	-	0.1	-	-	Available										
ไม่มี	233.1	55.2	-	9.1	1.5	3.2	0.7	17.5	0.3	15.3	1.5	4.5	Not available										
40-49 ชั่วโมง	546.7	129.0	0.2	79.0	0.3	0.8	18.4	152.4	4.2	67.4	1.9	11.1	40-49 hours										
หญิง	2.2	1.4	-	0.1	-	-	-	0.1	-	0.2	-	-	Available										
ไม่มี	544.6	127.6	0.2	78.9	0.3	0.8	18.4	152.3	4.2	67.2	1.9	11.1	Not available										
50 ชั่วโมงขึ้นไป	260.9	34.1	0.1	29.5	-	0.1	4.6	100.0	0.8	54.1	0.5	0.6	50 hours and over										
หญิง	0.1	0.1	-	-	-	-	-	-	-	-	-	-	Available										
ไม่มี	260.9	34.0	0.1	29.5	-	0.1	4.6	100.0	0.8	54.1	0.5	0.6	Not available										

ตารางที่ 10 จำนวนผู้มีงานทำ จำแนกตามอุตสาหกรรม จำนวนชั่วโมงทำงานต่อสัปดาห์ การมีเวลาเหลือและต้องการทำงานเพิ่มขึ้น เพศ และเขตภาคกลาง ภาคตะวันออกเฉียงเหนือ (ต่อ)

TABLE 10 EMPLOYED PERSONS BY INDUSTRY, HOURS WORKED PER WEEK, AVAILABILITY FOR ADDITIONAL WORK, SEX AND AREA, NORTHEASTERN REGION (Contd.)

จำนวนชั่วโมงทำงาน เพศ และ การมีเวลาเหลือ และต้องการทำงานเพิ่มขึ้น	ในเขตเทศบาล MUNICIPAL AREA														กิจกรรมของ องค์กร Extra- territorial	TOTAL (FEMALE)
	กิจกรรม อสังหาริมทรัพย์ Real estate activities	กิจกรรมทางวิชาชีพ วิทยาศาสตร์เทคนิค Professional/scientific technical activities	การบริหารสนับสนุน และสิ่งเกี่ยวข้อง Administrative and support service activities	การบริหารราชการ โยธาป้องกัน Public admin- istration defence	การศึกษา Education	กิจกรรมด้านสุขภาพ งานสังคมสงเคราะห์ Health and social work	ศิลปะ ความบันเทิง และนันทนาการ Art, entertainment	บริการอื่น ๆ Other service	งานในครัวเรือน Activities of household	กิจกรรมของ องค์กร Extra- territorial	ไม่ทราบ Unknown					
ยอดรวม (หญิง)	4.1	2.8	5.7	66.1	79.9	58.7	5.6	37.1	11.7	-	-	-	-	-	-	-
มี	-	-	-	0.4	0.3	0.1	-	0.1	0.8	-	-	-	-	-	-	-
ไม่มี	4.1	2.8	5.7	65.7	79.6	58.6	5.6	37.0	10.9	-	-	-	-	-	-	-
มีงานประจำไม่ใช้ทำงาน	-	-	-	0.2	5.8	0.5	0.2	-	-	-	-	-	-	-	-	-
มี	-	-	-	-	0.2	-	-	-	-	-	-	-	-	-	-	-
ไม่มี	-	-	-	0.2	5.6	0.5	0.2	-	-	-	-	-	-	-	-	-
1-9 ชั่วโมง	-	-	-	0.1	1.3	-	-	-	0.3	-	-	-	-	-	-	-
มี	-	-	-	-	-	-	-	-	0.3	-	-	-	-	-	-	-
ไม่มี	-	-	-	0.1	1.3	-	-	-	0.3	-	-	-	-	-	-	-
10-19 ชั่วโมง	0.2	-	0.1	0.3	3.8	0.4	-	0.2	0.3	-	-	-	-	-	-	-
มี	-	-	-	-	-	-	-	-	0.3	-	-	-	-	-	-	-
ไม่มี	0.2	-	0.1	0.3	3.8	0.4	-	0.2	0.3	-	-	-	-	-	-	-
20-29 ชั่วโมง	0.4	-	-	3.0	5.5	0.7	-	0.5	0.5	-	-	-	-	-	-	-
มี	-	-	-	-	-	-	-	-	-	-	-	-	-	-	-	-
ไม่มี	0.4	-	-	3.0	5.5	0.7	-	0.5	0.5	-	-	-	-	-	-	-
30-34 ชั่วโมง	-	-	-	0.2	2.4	0.3	-	0.3	0.6	-	-	-	-	-	-	-
มี	-	-	-	-	0.1	-	-	-	0.1	-	-	-	-	-	-	-
ไม่มี	-	-	-	0.2	2.3	0.3	-	0.3	0.5	-	-	-	-	-	-	-
35-39 ชั่วโมง	0.7	0.7	0.8	47.4	46.3	20.6	0.5	6.0	1.7	-	-	-	-	-	-	-
มี	-	-	-	-	-	-	-	-	0.1	-	-	-	-	-	-	-
ไม่มี	0.7	0.7	0.8	47.4	46.3	20.6	0.5	5.9	1.6	-	-	-	-	-	-	-
40-49 ชั่วโมง	2.6	1.4	4.3	13.0	14.3	16.8	2.6	19.8	7.3	-	-	-	-	-	-	-
มี	-	-	-	0.4	-	0.1	-	-	-	-	-	-	-	-	-	-
ไม่มี	2.6	1.4	4.3	12.7	14.3	16.8	2.6	19.8	7.3	-	-	-	-	-	-	-
50 ชั่วโมงขึ้นไป	0.2	0.8	0.6	2.0	0.5	19.3	2.1	10.2	1.1	-	-	-	-	-	-	-
มี	-	-	-	-	-	-	-	-	-	-	-	-	-	-	-	-
ไม่มี	0.2	0.8	0.6	2.0	0.5	19.3	2.1	10.2	1.1	-	-	-	-	-	-	-

ตารางที่ 10 จำนวนผู้มีงานทำ จำแนกตามอุตสาหกรรม จำนวนชั่วโมงทำงานต่อสัปดาห์ การมีเวลาเหลือและต้องการทำงานเพิ่มขึ้น เพศ และเขตภาคกลาง ภาคตะวันออกเฉียงเหนือ (ต่อ)

TABLE 10 EMPLOYED PERSONS BY INDUSTRY, HOURS WORKED PER WEEK, AVAILABILITY FOR ADDITIONAL WORK, SEX AND AREA, NORTHEASTERN REGION(Contd.)

หน่วยเป็นพัน : in Thousands

จำนวนชั่วโมงทำงาน เพศ และ การมีเวลาเหลือ และต้องการทำงานเพิ่มขึ้น	เขตภาคกลาง NON-MUNICIPAL AREA										HOURS WORKED, SEX AND AVAILABILITY FOR ADDITIONAL WORK		
	รวม	เกษตรกรรม และการประมง Agriculture	การทำ เหมืองแร่ และเหมืองหิน Mining	การผลิต Manufacturing	ไฟฟ้า ก๊าซ ไอน้ำระบบปรับอากาศ Electricity	การจัดการน้ำ บำบัดน้ำเสีย และประปา Water supply sewage, waste	การก่อสร้าง Construction	การขนส่ง การพาณิชย์ การพาณิชยกรรม Transport, storage	การขนส่ง และ สถานีขนส่งสินค้า Transportation and storage	ที่พักแรมและ บริการด้านอาหาร Accommodation and food service		ข้อมูลข่าวสาร และการสื่อสาร Information and communication	กิจกรรมการเงินและ การประกันภัย Financial intermediation
โดยรวม (ชาย)	3,716.0	2,011.2	2.2	264.5	13.1	13.4	481.8	411.1	44.0	66.6	10.2	15.8	TOTAL (MALE)
มี	95.4	85.3	-	0.7	-	-	4.1	2.0	0.5	0.7	-	-	Available
ไม่มี	3,620.5	1,926.0	2.2	263.8	13.1	13.4	477.7	409.1	43.5	66.0	10.2	15.8	Not available
มีงานประจำแต่ไม่ได้ทำงาน	107.6	98.3	-	-	-	-	2.1	1.9	0.2	-	-	-	With job not work
มี	20.8	20.3	-	-	-	-	0.3	-	-	-	-	-	Available
ไม่มี	86.8	78.0	-	-	-	-	1.7	1.9	0.2	-	-	-	Not available
1-9 ชั่วโมง	27.2	18.5	-	3.0	-	-	0.4	0.8	-	-	-	-	1-9 hours
มี	3.5	2.8	-	-	-	-	-	0.8	-	-	-	-	Available
ไม่มี	23.7	15.8	-	3.0	-	-	0.4	-	-	-	-	-	Not available
10-19 ชั่วโมง	78.3	63.7	-	1.3	-	0.2	4.0	4.8	-	-	-	-	10-19 hours
มี	10.7	7.7	-	0.7	-	-	1.1	0.5	-	-	-	-	Available
ไม่มี	67.6	56.0	-	0.5	-	0.2	2.9	4.3	-	-	-	-	Not available
20-29 ชั่วโมง	293.6	249.3	-	8.6	-	-	15.1	6.1	2.4	0.7	-	-	20-29 hours
มี	27.1	26.1	-	-	-	-	0.5	-	0.5	-	-	-	Available
ไม่มี	266.5	223.2	-	8.6	-	-	14.6	6.1	1.9	0.7	-	-	Not available
30-34 ชั่วโมง	249.5	198.4	-	10.9	-	-	16.7	9.8	3.2	2.5	-	-	30-34 hours
มี	8.6	8.0	-	-	-	-	0.5	-	-	-	-	-	Available
ไม่มี	240.9	190.4	-	10.9	-	-	16.1	9.8	3.2	2.5	-	-	Not available
35-39 ชั่วโมง	537.3	297.9	0.3	16.6	10.4	5.5	9.0	22.2	3.8	6.0	-	4.0	35-39 hours
มี	7.7	6.6	-	-	-	-	-	-	-	-	-	-	Available
ไม่มี	529.6	291.4	0.3	16.6	10.4	5.5	9.0	22.2	3.8	6.0	-	4.0	Not available
40-49 ชั่วโมง	1,653.5	781.7	1.0	156.8	2.7	6.5	301.3	200.1	28.0	33.9	3.9	8.9	40-49 hours
มี	14.8	12.8	-	-	-	-	1.1	0.7	-	-	-	-	Available
ไม่มี	1,638.7	768.9	1.0	156.8	2.7	6.5	300.2	199.4	28.0	33.9	3.9	8.9	Not available
50 ชั่วโมงขึ้นไป	769.0	303.4	1.0	67.5	-	1.2	133.4	165.5	6.5	23.6	6.3	2.8	50 hours and over
มี	2.3	1.0	-	-	-	-	0.6	-	-	0.7	-	-	Available
ไม่มี	766.7	302.3	1.0	67.5	-	1.2	132.8	165.5	6.5	22.9	6.3	2.8	Not available

ตารางที่ 10 จำนวนผู้ปฏิบัติงาน จำแนกตามอุตสาหกรรม จำนวนชั่วโมงทำงานต่อสัปดาห์ การมีเวลาเหลือและต้องการทำงานเพิ่มขึ้น เพศ และเขตภาคกลาง ภาคตะวันออกเฉียงเหนือ (ต่อ)

TABLE 10 EMPLOYED PERSONS BY INDUSTRY, HOURS WORKED PER WEEK, AVAILABILITY FOR ADDITIONAL WORK, SEX AND AREA, NORTHEASTERN REGION(Cont'd.)

หน่วยเป็นพัน : in Thousands

จำนวนชั่วโมงทำงาน เพศ และ การมีเวลาเหลือ และต้องการทำงานเพิ่มขึ้น	รวม	นอกเขตเทศบาล NON-MUNICIPAL AREA										HOURS WORKED, SEX AND AVAILABILITY FOR ADDITIONAL WORK	
		เกษตรกรรม และการประมง Agriculture	การทำเหมืองแร่ และเหมืองหิน Mining	การผลิต Manufacturing	ไฟฟ้า ก๊าซ ไอน้ำระบบรับ Electricity	การจัดการน้ำ บำบัดน้ำเสีย และประปา Water supply sewage, waste	การก่อสร้าง Construction	การขนส่ง การขนถ่าย Transport, storage	การขนส่ง และ สถานีเก็บสินค้า Transportation and storage	ที่พักแรมและ บริการอาหาร Accommodation and food service	ข้อมูลข่าวสาร และการสื่อสาร Information and communication		กิจกรรมการเงินและ การประกันภัย Financial intermediation
ยอดรวม (หญิง)	2,853.2	1,502.9	-	332.5	0.7	6.5	74.9	396.1	5.0	157.7	3.2	21.9	TOTAL (FEMALE)
มี	73.9	65.4	-	3.2	-	-	0.4	2.4	-	-	-	-	Available
ไม่มี	2,779.3	1,437.5	-	329.3	0.7	6.5	74.4	393.7	5.0	157.7	3.2	21.9	Not available
มีงานประจำแต่ไม่ได้ทำงาน	83.7	64.5	-	0.7	-	-	-	1.5	-	2.3	-	-	With job not work
มี	11.4	10.5	-	0.2	-	-	-	-	-	-	-	-	Available
ไม่มี	72.3	53.9	-	0.5	-	-	-	1.5	-	2.3	-	-	Not available
1-9 ชั่วโมง	30.5	21.3	-	4.3	-	0.2	-	1.5	-	-	-	-	1-9 hours
มี	5.4	4.6	-	-	-	-	-	0.8	-	-	-	-	Available
ไม่มี	25.1	16.7	-	4.3	-	0.2	-	0.7	-	-	-	-	Not available
10-19 ชั่วโมง	106.6	83.2	-	8.2	-	-	-	6.7	0.2	1.9	-	-	10-19 hours
มี	13.8	13.8	-	-	-	-	-	-	-	-	-	-	Available
ไม่มี	92.8	69.4	-	8.2	-	-	-	6.7	0.2	1.9	-	-	Not available
20-29 ชั่วโมง	325.2	288.2	-	18.3	-	-	-	13.5	-	3.4	-	-	20-29 hours
มี	24.6	20.4	-	2.4	-	-	-	1.6	-	-	-	-	Available
ไม่มี	300.6	247.8	-	15.9	-	-	-	11.9	-	3.4	-	-	Not available
30-34 ชั่วโมง	198.8	168.2	-	10.6	-	-	1.7	3.9	-	5.5	-	1.2	30-34 hours
มี	4.6	4.4	-	-	-	-	-	-	-	-	-	-	Available
ไม่มี	194.2	163.8	-	10.6	-	-	1.7	3.9	-	5.5	-	1.2	Not available
35-39 ชั่วโมง	487.5	260.7	-	35.0	0.2	4.7	3.7	21.9	1.1	13.7	-	4.1	35-39 hours
มี	7.6	6.9	-	-	-	-	-	-	-	-	-	-	Available
ไม่มี	479.9	253.8	-	35.0	0.2	4.7	3.7	21.9	1.1	13.7	-	4.1	Not available
40-49 ชั่วโมง	1,138.0	513.8	-	186.9	0.5	1.7	48.6	182.2	3.2	68.2	2.8	14.0	40-49 hours
มี	4.5	2.8	-	0.6	-	-	0.4	-	-	-	-	-	Available
ไม่มี	1,133.5	511.0	-	186.3	0.5	1.7	48.1	182.2	3.2	68.2	2.8	14.0	Not available
50 ชั่วโมงขึ้นไป	482.9	123.0	-	68.4	-	-	21.0	165.1	0.5	62.8	0.4	2.7	50 hours and over
มี	2.0	2.0	-	-	-	-	-	-	-	-	-	-	Available
ไม่มี	481.0	121.1	-	68.4	-	-	21.0	165.1	0.5	62.8	0.4	2.7	Not available

ตารางที่ 10 จำนวนผู้จ้างงานที่จ้างแบบภาคอุตสาหกรรม จำนวนชั่วโมงทำงานต่อสัปดาห์ การมีเวลาเหลือและต้องการทำงานเพิ่มขึ้น เขต และเขตการปกครอง ภาคตะวันออกเฉียงเหนือ (ต่อ)

TABLE 10 EMPLOYED PERSONS BY INDUSTRY, HOURS WORKED PER WEEK, AVAILABILITY FOR ADDITIONAL WORK, SEX AND AREA, NORTHEASTERN REGION(Contd.)

หน่วยเป็นพัน : in Thousands

นครราชสีมา NON-MUNICIPAL AREA อุตสาหกรรม (ต่อ) Industry (Contd.)

จำนวนชั่วโมงทำงาน เพศ และ การมีเวลาเหลือ และต้องการทำงานเพิ่มขึ้น	กิจกรรม อสังหาริมทรัพย์ Real estate activities	กิจกรรมทางวิชาชีพ วิทย์และเทคโนโลยี Professional, scientific technical activities	การบริหารสนับสนุน และป้องกันประเทศ Administrative and support service activities	การบริหารราชการ ป้องกันประเทศ Public admini- stration defence	การศึกษา Education	กิจกรรมด้านสุขภาพ สังคมและอาชีพ Health and social work	ศิลปะ- ความบันเทิง และนันทนาการ Art entertainment	บริการ ด้านอื่นๆ Other service	งานในครัวเรือน ส่วนกลาง Activities of household	กิจกรรมนอก เขตการ Extra- territorial	ไม่ทราบ Unknown	HOURS WORKED, SEX AND AVAILABILITY FOR ADDITIONAL WORK	
												TOTAL (MALE)	Available
ชาย	2.2	5.9	11.3	187.4	73.7	16.7	26.1	53.7	4.9	-	-	-	Available
มี	-	-	-	1.1	0.1	-	-	0.2	0.7	-	-	-	Available
ไม่มี	2.2	5.9	11.3	186.3	73.6	16.7	26.1	53.5	4.2	-	-	-	Not available
มีงานประจำแต่ไม่ได้ทำงาน	-	-	-	-	3.1	0.8	0.6	-	0.7	-	-	-	With job not work
มี	-	-	-	-	0.1	-	-	-	-	-	-	-	Available
ไม่มี	-	-	-	-	3.0	0.8	0.6	-	0.7	-	-	-	Not available
19 ชั่วโมง	-	-	-	0.5	2.4	-	1.0	0.7	-	-	-	-	19 hours
มี	-	-	-	-	-	-	-	-	-	-	-	-	Available
ไม่มี	-	-	-	0.5	2.4	-	1.0	0.7	-	-	-	-	Not available
1019 ชั่วโมง	-	-	-	-	2.8	-	0.5	0.4	0.7	-	-	-	1019 hours
มี	-	-	-	-	-	-	-	-	0.7	-	-	-	Available
ไม่มี	-	-	-	-	2.8	-	0.5	0.4	-	-	-	-	Not available
2029 ชั่วโมง	-	-	-	2.8	3.7	-	0.6	2.6	1.9	-	-	-	2029 hours
มี	-	-	-	-	-	-	-	-	-	-	-	-	Available
ไม่มี	-	-	-	2.8	3.7	-	0.6	2.6	1.9	-	-	-	Not available
3034 ชั่วโมง	-	-	-	1.4	1.1	-	4.0	1.5	-	-	-	-	3034 hours
มี	-	-	-	-	-	-	-	-	-	-	-	-	Available
ไม่มี	-	-	-	1.4	1.1	-	4.0	1.5	-	-	-	-	Not available
3539 ชั่วโมง	-	1.6	1.3	106.5	40.1	6.9	0.5	4.5	0.2	-	-	-	3539 hours
มี	-	-	-	1.1	-	-	-	-	-	-	-	-	Available
ไม่มี	-	1.6	1.3	105.4	40.1	6.9	0.5	4.5	0.2	-	-	-	Not available
4049 ชั่วโมง	0.3	3.1	7.6	46.1	19.4	5.6	9.0	36.8	0.9	-	-	-	4049 hours
มี	-	-	-	-	-	-	-	0.2	-	-	-	-	Available
ไม่มี	0.3	3.1	7.6	46.1	19.4	5.6	9.0	36.6	0.9	-	-	-	Not available
50 ชั่วโมงขึ้นไป	1.9	1.3	2.4	30.2	1.1	3.4	10.0	7.3	0.5	-	-	-	50 hours and over
มี	-	-	-	-	-	-	-	-	-	-	-	-	Available
ไม่มี	1.9	1.3	2.4	30.2	1.1	3.4	10.0	7.3	0.5	-	-	-	Not available

ตารางที่ 10 จำนวนผู้จ้างงานที่จ้างแบบภาคอุตสาหกรรม จำนวนชั่วโมงทำงานต่อสัปดาห์ การมีเวลาเหลือพอและต้องการทำงานเพิ่มขึ้น เขต และเขตการปกครอง ภาคตะวันออกเฉียงเหนือ (ต่อ)

TABLE 10 EMPLOYED PERSONS BY INDUSTRY, HOURS WORKED PER WEEK, AVAILABILITY FOR ADDITIONAL WORK, SEX AND AREA, NORTHEASTERN REGION(Contd.)

หน่วยเป็นพัน : in Thousands

จำนวนผู้จ้างงาน เพศ และ การมีเวลาเหลือพอ และต้องการทำงานเพิ่มขึ้น	อุตสาหกรรม (ต่อ) NON-MUNICIPAL AREA										กิจกรรมนอก อาณาเขต Extra- territorial	ไม่ทราบ Unknown	HOURS WORKED, SEX AND AVAILABILITY FOR ADDITIONAL WORK
	กิจกรรม อสังหาริมทรัพย์ Real estate activities	กิจกรรมทางวิชาชีพ วิทย์และเทคโนโลยี Professional, scientific technical activities	การบริหารสนับสนุน และโอบอุ้มประเทศ Administrative and support service activities	การบริหารราชการ ป้องกันประเทศ Public admini- stration defence	การศึกษา Education	กิจกรรมด้านสุขภาพ และสังคมศาสตร์ Health and social work	ศิลปะ ความบันเทิง และนันทนาการ Art, entertainment	บริการด้านอื่น Other service	งานในครัวเรือน Activities of household	กิจกรรมนอก เขตการ territorial			
ยอดรวม (หญิง)	0.8	7.1	9.2	83.3	110.3	70.1	14.2	42.1	14.8	-	-	-	TOTAL (FEMALE)
มี	-	-	-	1.3	0.7	-	0.3	0.2	-	-	-	-	Available
ไม่มี	0.8	7.1	9.2	82.1	109.6	70.1	13.9	41.9	14.8	-	-	-	Not available
มีงานประจำไม่ได้ทำงาน	-	-	-	1.2	7.3	5.3	0.6	0.5	-	-	-	-	With job not work
มี	-	-	-	-	0.7	-	-	-	-	-	-	-	Available
ไม่มี	-	-	-	1.2	6.5	5.3	0.6	0.5	-	-	-	-	Not available
19 ชั่วโมง	-	-	-	0.4	1.9	0.4	0.2	0.2	-	-	-	-	19 hours
มี	-	-	-	-	-	-	-	-	-	-	-	-	Available
ไม่มี	-	-	-	0.4	1.9	0.4	0.2	0.2	-	-	-	-	Not available
10.19 ชั่วโมง	-	-	-	-	5.7	-	0.6	0.2	-	-	-	-	10.19 hours
มี	-	-	-	-	-	-	-	-	-	-	-	-	Available
ไม่มี	-	-	-	-	5.7	-	0.6	0.2	-	-	-	-	Not available
20.29 ชั่วโมง	0.4	-	-	2.4	14.7	-	0.9	2.4	1.1	-	-	-	20.29 hours
มี	-	-	-	-	-	-	0.3	-	-	-	-	-	Available
ไม่มี	0.4	-	-	2.4	14.7	-	0.7	2.4	1.1	-	-	-	Not available
30.34 ชั่วโมง	-	-	0.6	1.5	2.5	0.3	0.8	2.1	-	-	-	-	30.34 hours
มี	-	-	-	-	-	-	-	0.2	-	-	-	-	Available
ไม่มี	-	-	0.6	1.5	2.5	0.3	0.8	1.9	-	-	-	-	Not available
35.39 ชั่วโมง	-	2.9	-	57.7	53.8	26.5	-	1.6	-	-	-	-	35.39 hours
มี	-	-	-	0.6	-	-	-	-	-	-	-	-	Available
ไม่มี	-	2.9	-	57.1	53.8	26.5	-	1.6	-	-	-	-	Not available
40.49 ชั่วโมง	-	2.4	6.6	16.8	22.1	25.3	4.9	27.2	11.1	-	-	-	40.49 hours
มี	-	-	-	0.6	-	-	-	-	-	-	-	-	Available
ไม่มี	-	2.4	6.6	16.1	22.1	25.3	4.9	27.2	11.1	-	-	-	Not available
50 ชั่วโมงขึ้นไป	0.4	1.8	2.0	3.3	2.4	12.4	6.1	8.0	2.7	-	-	-	50 hours and over
มี	-	-	-	-	-	-	-	-	-	-	-	-	Available
ไม่มี	0.4	1.8	2.0	3.3	2.4	12.4	6.1	8.0	2.7	-	-	-	Not available

ตารางที่ 11 จำนวนผู้มีงานทำ จำนวนคนตามสถานภาพการทำงาน จำนวนชั่วโมงทำงานต่อสัปดาห์ การมีเวลาเหลือพอและต้องการทำงานเพิ่มขึ้น ภาคตะวันออกเฉียงเหนือ
TABLE 11 EMPLOYED PERSONS BY WORK STATUS, HOURS WORKED PER WEEK, AVAILABILITY FOR ADDITIONAL WORK, NORTHEASTERN REGION

ไตรมาสที่ 2/2559 : Quarter 2/2016

หน่วยเป็นพัน : in Thousands

จำนวนชั่วโมงทำงาน และ การมีเวลาเหลือพอ และต้องการทำงานเพิ่มขึ้น	สถานภาพการทำงาน Work Status							รวม Total	นายจ้าง Employer	ลูกจ้างรัฐบาล Government Employee	ลูกจ้างเอกชน Private Employee	ทำงานส่วนตัว Own Account Worker	ช่วยธุรกิจ ครอบครัว Unpaid Family Worker	การรวมกลุ่ม Members of Producers' Cooperatives	HOURS WORKED, AND AVAILABILITY FOR ADDITIONAL WORK
ยอดรวม	9,288.6	159.8	957.7	2,165.5	3,858.4	2,093.8	53.4	TOTAL							
มี	195.2	0.6	4.3	25.5	114.5	49.8	0.4	Available							
ไม่มี	9,093.4	159.2	953.4	2,140.0	3,743.9	2,043.9	53.0	Not available							
มีงานประจำแต่ไม่ได้ทำงาน	255.8	2.9	25.5	12.7	214.0	0.6	-	With job not work							
มี	37.5	-	1.1	1.2	34.6	0.6	-	Available							
ไม่มี	218.3	2.9	24.5	11.5	179.5	-	-	Not available							
1-9 ชั่วโมง	67.4	1.3	6.9	5.2	36.7	17.0	0.3	1-9 hours							
มี	10.6	-	-	0.9	7.1	2.6	-	Available							
ไม่มี	56.8	1.3	6.9	4.3	29.6	14.4	0.3	Not available							
10-19 ชั่วโมง	225.6	2.5	13.2	24.7	87.6	97.5	0.2	10-19 hours							
มี	28.0	0.1	-	9.9	10.3	7.6	0.1	Available							
ไม่มี	197.6	2.4	13.2	14.8	77.2	89.8	0.1	Not available							
20-29 ชั่วโมง	778.5	6.6	37.5	52.4	411.0	269.9	1.1	20-29 hours							
มี	56.9	-	-	2.9	35.4	18.6	-	Available							
ไม่มี	721.6	6.6	37.5	49.5	375.6	251.3	1.1	Not available							
30-34 ชั่วโมง	601.0	7.6	12.0	81.5	282.9	216.6	0.5	30-34 hours							
มี	16.0	0.5	0.1	3.3	8.1	4.1	-	Available							
ไม่มี	584.9	7.1	11.9	78.2	274.8	212.5	0.5	Not available							
35-39 ชั่วโมง	1,501.5	10.1	549.4	87.6	516.6	336.8	1.0	35-39 hours							
มี	18.0	-	2.1	1.4	7.5	7.0	-	Available							
ไม่มี	1,483.5	10.1	547.3	86.2	509.1	329.8	1.0	Not available							
40-49 ชั่วโมง	4,039.3	74.0	227.5	1,496.8	1,375.3	831.1	34.6	40-49 hours							
มี	22.7	-	1.1	5.0	9.9	6.7	-	Available							
ไม่มี	4,016.6	74.0	226.5	1,491.7	1,365.4	824.4	34.6	Not available							
50 ชั่วโมงขึ้นไป	1,819.6	54.9	85.6	404.7	934.4	324.3	15.8	50 hours and over							
มี	5.6	-	-	0.9	1.7	2.6	0.4	Available							
ไม่มี	1,814.1	54.9	85.6	403.8	932.7	321.7	15.5	Not available							

ตารางที่ 11 จำนวนผู้จ้างทำ งานตามสถานภาพการทำงาน จำนวนชั่วโมงทำงานต่อสัปดาห์ การมีสถานะเพียงพอต่อความต้องการทำงานเพิ่มขึ้น และเพศ ภาคตะวันออกเฉียงเหนือ
 TABLE 11 EMPLOYED PERSONS BY WORK STATUS, HOURS WORKED PER WEEK, AVAILABILITY FOR ADDITIONAL WORK AND SEX, NORTHEASTERN REGION

ไตรมาสที่ 2/2559 : Quarter 2/2016

หน่วยนับพัน : in Thousands

จำนวนชั่วโมงทำงาน เพศ และ การมีสถานะพอ ความต้องการทำงานเพิ่มขึ้น	สถานภาพการทำงาน Work Status							HOURS WORKED, SEX AND AVAILABILITY FOR ADDITIONAL WORK		
	รวม Total	นายจ้าง Employer	ลูกจ้างรัฐบาล Government Employee		ลูกจ้างเอกชน Private Employee		ทำงานส่วนตัว Own Account Worker		จ้างธุรกิจ ครอบครัว Unpaid Family Worker	การรวมกลุ่ม Members of Producers' Cooperatives
			ไม่ มี	มี	ไม่ มี	มี				
ชาย	5,194.1	131.6	498.0	1,348.4	2,399.0	775.6	41.4	MALE		
มี	111.3	0.1	1.6	15.6	74.6	18.9	0.4	Available		
ไม่มี	5,082.8	131.5	496.4	1,332.8	2,324.3	756.8	41.0	Not available		
มีงานประจำแต่ไม่ได้ทำงาน	145.5	1.7	6.4	5.3	132.2	-	-	With job not work		
มี	24.4	-	0.1	0.6	23.7	-	-	Available		
ไม่มี	121.1	1.7	6.3	4.7	108.5	-	-	Not available		
1-9 ชั่วโมง	32.1	0.9	3.3	2.0	18.5	7.2	0.3	1-9 hours		
มี	4.4	-	-	0.1	3.6	0.7	-	Available		
ไม่มี	27.6	0.9	3.3	1.8	14.9	6.4	0.3	Not available		
10-19 ชั่วโมง	99.5	2.3	4.9	12.1	47.0	33.2	0.1	10-19 hours		
มี	13.0	0.1	-	4.7	6.1	2.0	0.1	Available		
ไม่มี	86.5	2.2	4.9	7.4	40.9	31.1	-	Not available		
20-29 ชั่วโมง	374.9	5.5	12.6	35.0	243.5	77.5	0.9	20-29 hours		
มี	29.8	-	-	2.8	22.9	4.1	-	Available		
ไม่มี	345.2	5.5	12.6	32.2	220.6	73.3	0.9	Not available		
30-34 ชั่วโมง	332.0	6.9	5.9	51.7	186.7	80.4	0.5	30-34 hours		
มี	10.9	-	-	3.0	5.3	2.6	-	Available		
ไม่มี	321.1	6.9	5.9	48.7	181.4	77.8	0.5	Not available		
35-39 ชั่วโมง	779.7	7.6	289.1	45.4	315.5	121.3	0.9	35-39 hours		
มี	9.3	-	1.5	-	4.1	3.7	-	Available		
ไม่มี	770.5	7.6	287.7	45.4	311.4	117.6	0.9	Not available		
40-49 ชั่วโมง	2,554.6	65.1	128.1	925.8	884.4	324.1	27.1	40-49 hours		
มี	16.0	-	-	3.6	8.0	4.5	-	Available		
ไม่มี	2,338.6	65.1	128.1	922.2	876.4	319.7	27.1	Not available		
50 ชั่วโมงขึ้นไป	1,075.8	41.7	47.7	271.2	571.2	132.1	11.7	50 hours and over		
มี	3.5	-	-	0.8	1.1	1.2	0.4	Available		
ไม่มี	1,072.3	41.7	47.7	270.4	570.1	130.9	11.4	Not available		
หญิง	4,094.5	28.2	459.7	817.1	1,459.5	1,318.2	12.0	FEMALE		
มี	83.9	0.5	2.7	9.9	39.9	31.0	-	Available		
ไม่มี	4,010.6	27.7	457.0	807.2	1,419.6	1,287.2	12.0	Not available		
มีงานประจำแต่ไม่ได้ทำงาน	110.2	1.2	19.1	7.5	81.9	0.6	-	With job not work		
มี	13.1	-	0.9	0.6	10.9	0.6	-	Available		
ไม่มี	97.1	1.2	18.2	6.8	70.9	-	-	Not available		
1-9 ชั่วโมง	35.3	0.5	3.6	3.3	18.2	9.8	-	1-9 hours		
มี	6.1	-	-	0.8	3.5	1.9	-	Available		
ไม่มี	29.2	0.5	3.6	2.5	14.7	8.0	-	Not available		
10-19 ชั่วโมง	126.1	0.2	8.3	12.5	40.6	64.3	0.1	10-19 hours		
มี	15.0	-	-	5.1	4.3	5.6	-	Available		
ไม่มี	111.0	0.2	8.3	7.4	36.3	58.7	0.1	Not available		
20-29 ชั่วโมง	403.6	1.1	24.9	17.4	167.5	192.5	0.1	20-29 hours		
มี	27.1	-	-	0.1	12.5	14.5	-	Available		
ไม่มี	376.5	1.1	24.9	17.3	155.0	178.0	0.1	Not available		
30-34 ชั่วโมง	269.0	0.7	6.1	29.7	96.2	136.3	-	30-34 hours		
มี	5.1	0.5	0.1	0.3	2.8	1.5	-	Available		
ไม่มี	263.9	0.2	6.0	29.4	93.4	134.8	-	Not available		
35-39 ชั่วโมง	721.8	2.5	260.3	42.3	201.1	215.5	0.2	35-39 hours		
มี	8.7	-	0.6	1.4	3.4	3.3	-	Available		
ไม่มี	713.1	2.5	259.6	40.8	197.7	212.2	0.2	Not available		
40-49 ชั่วโมง	1,684.8	8.8	99.5	571.0	491.0	507.0	7.5	40-49 hours		
มี	6.7	-	1.1	1.5	1.9	2.3	-	Available		
ไม่มี	1,678.1	8.8	98.4	569.5	489.1	504.8	7.5	Not available		
50 ชั่วโมงขึ้นไป	743.9	13.1	37.9	133.5	363.2	192.1	4.1	50 hours and over		
มี	2.0	-	-	0.1	0.6	1.3	-	Available		
ไม่มี	741.8	13.1	37.9	133.4	362.5	190.8	4.1	Not available		

ตารางที่ 11 จำนวนผู้มีงานทำ จำแนกตามสถานภาพการทำงาน จำนวนชั่วโมงทำงานต่อสัปดาห์ การมีเวลาเหลือพอและต้องการทำงานเพิ่มขึ้น เขต และเขตการปกครอง ภาคตะวันออกเฉียงเหนือ (ต่อ)

TABLE 11 EMPLOYED PERSONS BY WORK STATUS, HOURS WORKED PER WEEK, AVAILABILITY FOR ADDITIONAL WORK, SEX AND AREA, NORTHEASTERN REGION (Contd.)

จำนวนชั่วโมงทำงาน เพศ และ การมีเวลาเหลือพอ และต้องการทำงานเพิ่มขึ้น	ในเขตเทศบาล MUNICIPAL AREA										รวม	ช่วยธุรกิจ ครอบครัว Unpaid Family Worker	การรวมกลุ่ม Members of Producers' Cooperatives	HOURS WORKED, SEX AND AVAILABILITY FOR ADDITIONAL WORK
	สถานภาพการทำงาน Work Status													
	นายจ้าง Employer	ลูกจ้างรัฐบาล Government Employee	ลูกจ้างเอกชน Private Employee	ทำงานส่วนตัว Own Account Worker	ว่าง Unemployed	ว่าง Unemployed	ว่าง Unemployed	ว่าง Unemployed	ว่าง Unemployed	ว่าง Unemployed				
ยอดรวม (ชาย)	1,478.1	196.6	399.6	612.1	211.0	8.7	TOTAL (MALE)	Available						
มี	15.9	0.3	2.1	11.4	1.8	0.1	Available							
ไม่มี	1,462.3	196.2	397.4	600.6	209.3	8.6	Not available							
มีงานประจำแต่ไม่ได้ทำงาน	38.0	2.6	1.5	32.9	-	-	With job not work							
มี	3.6	-	-	3.6	-	-	Available							
ไม่มี	34.4	2.6	1.5	29.3	-	-	Not available							
1-9 ชั่วโมง	4.8	0.4	0.1	3.2	0.8	0.3	1-9 hours							
มี	0.9	-	0.1	0.8	-	-	Available							
ไม่มี	3.9	0.4	-	2.4	0.8	0.3	Not available							
10-19 ชั่วโมง	21.2	2.1	3.9	9.8	5.1	0.1	10-19 hours							
มี	2.3	-	0.7	1.1	0.4	0.1	Available							
ไม่มี	18.9	2.1	3.3	8.7	4.8	-	Not available							
20-29 ชั่วโมง	81.3	6.2	8.7	44.4	21.3	0.1	20-29 hours							
มี	2.7	-	0.4	1.7	0.6	-	Available							
ไม่มี	78.6	6.2	8.3	42.7	20.7	0.1	Not available							
30-34 ชั่วโมง	82.5	1.7	13.1	45.9	19.5	-	30-34 hours							
มี	2.3	-	0.3	2.0	0.0	-	Available							
ไม่มี	80.2	1.7	12.8	43.9	19.4	-	Not available							
35-39 ชั่วโมง	242.4	119.3	13.0	73.8	31.3	0.9	35-39 hours							
มี	1.6	0.3	-	1.2	0.1	-	Available							
ไม่มี	240.9	118.9	13.0	72.7	31.2	0.9	Not available							
40-49 ชั่วโมง	701.1	50.3	294.7	233.2	90.6	5.0	40-49 hours							
มี	1.2	-	0.5	0.7	0.1	-	Available							
ไม่มี	699.9	50.3	294.3	232.5	90.5	5.0	Not available							
50 ชั่วโมงขึ้นไป	306.8	14.1	64.5	168.8	42.4	2.3	50 hours and over							
มี	1.2	-	0.2	0.5	0.6	-	Available							
ไม่มี	305.5	14.1	64.3	168.4	41.8	2.3	Not available							

ไตรมาสที่ 2/2559 : Quarter 2/2016

หน่วยเป็นพัน : In Thousands

ตารางที่ 11 จำนวนผู้มีงานทำ จำแนกตามสถานภาพการทำงาน จำนวนชั่วโมงทำงานต่อสัปดาห์ การมีเวลาเหลือพอและต้องการทำงานเพิ่มขึ้น เขต และเขตการปกครอง ภาคตะวันออกเฉียงเหนือ (ต่อ)

TABLE 11 EMPLOYED PERSONS BY WORK STATUS, HOURS WORKED PER WEEK, AVAILABILITY FOR ADDITIONAL WORK, SEX AND AREA, NORTHEASTERN REGION (Contd.)

จำนวนชั่วโมงทำงาน เพศ และ การมีเวลาเหลือพอ และต้องการทำงานเพิ่มขึ้น	ในเขตเทศบาล MUNICIPAL AREA										รวม	ความช่วยเหลือ ครอบครัว Unpaid Family Worker	การรวมกลุ่ม Members of Producers' Cooperatives	HOURS WORKED, SEX AND AVAILABILITY FOR ADDITIONAL WORK	
	สถานภาพการทำงาน Work Status					ทำงานส่วนตัว									TOTAL (FEMALE)
	นายจ้าง Employer	ลูกจ้างรัฐบาล Government Employee	ลูกจ้างเอกชน Private Employee	Own Account Worker	รวม	ลูกจ้างรัฐบาล Government Employee	Private Employee	Own Account Worker	Members of Producers' Cooperatives						
ยอดรวม (หญิง)	1,241.4	202.9	265.5	416.1	342.2	1.4	Available								
มี	10.1	0.7	2.4	4.6	2.4	-	Available								
ไม่มี	1,231.3	202.1	263.1	411.6	339.8	1.4	Not available								
มีงานประจำแต่ไม่ได้ทำงาน	26.5	6.0	1.6	18.7	-	-	With job not work								
มี	1.7	0.2	-	1.5	-	-	Available								
ไม่มี	24.8	5.8	1.6	17.2	-	-	Not available								
1-9 ชั่วโมง	4.9	1.3	1.0	1.6	1.0	-	1-9 hours								
มี	0.7	-	0.3	0.5	-	-	Available								
ไม่มี	4.1	1.3	0.7	1.1	1.0	-	Not available								
10-19 ชั่วโมง	19.4	4.5	1.5	5.0	8.4	0.1	10-19 hours								
มี	1.2	-	0.6	0.4	0.2	-	Available								
ไม่มี	18.2	4.5	0.8	4.6	8.3	0.1	Not available								
20-29 ชั่วโมง	78.4	9.7	4.8	27.1	36.2	0.1	20-29 hours								
มี	2.5	-	0.1	1.3	1.1	-	Available								
ไม่มี	75.9	9.7	4.7	25.8	35.1	0.1	Not available								
30-34 ชั่วโมง	70.2	2.1	8.6	25.0	34.6	-	30-34 hours								
มี	0.5	0.1	0.1	0.1	0.3	-	Available								
ไม่มี	69.7	2.0	8.5	24.9	34.3	-	Not available								
35-39 ชั่วโมง	234.3	120.4	14.1	46.1	51.9	0.2	35-39 hours								
มี	1.1	-	0.2	0.6	0.4	-	Available								
ไม่มี	233.1	120.4	14.0	45.6	51.5	0.2	Not available								
40-49 ชั่วโมง	546.7	38.4	192.5	165.0	144.7	0.6	40-49 hours								
มี	2.2	0.4	1.0	0.3	0.4	-	Available								
ไม่มี	544.6	38.0	191.4	164.7	144.3	0.6	Not available								
50 ชั่วโมงขึ้นไป	260.9	20.5	41.5	127.7	65.4	0.5	50 hours and over								
มี	0.1	-	0.1	-	-	-	Available								
ไม่มี	260.9	20.5	41.4	127.7	65.4	0.5	Not available								

ไตรมาสที่ 2/2559 : Quarter 2/2016

หน่วยเป็นพัน : In Thousands

ตารางที่ 11 จำนวนผู้มีงานทำ จำแนกตามสถานภาพการทำงาน จำนวนชั่วโมงทำงานต่อสัปดาห์ การมีเวลาเหลือพอและต้องการทำงานเพิ่มขึ้น เขต และเขตการปกครอง ภาคตะวันออกเฉียงเหนือ (ต่อ)
TABLE 11 EMPLOYED PERSONS BY WORK STATUS, HOURS WORKED PER WEEK, AVAILABILITY FOR ADDITIONAL WORK, SEX AND AREA, NORTHEASTERN REGION (Contd.)

หน่วยเป็นพัน : in Thousands

จำนวนชั่วโมงทำงาน เพศ และ การมีเวลาเหลือพอ และต้องการทำงานเพิ่มขึ้น	รวม	สถานภาพการทำงาน Work Status						HOURS WORKED, SEX AND AVAILABILITY FOR ADDITIONAL WORK
		นายจ้าง Employer	ลูกจ้างรัฐบาล Government Employee	ลูกจ้างเอกชน Private Employee	ทำงานส่วนตัว Own Account Worker	ช่วยธุรกิจ ครอบครัว Unpaid Family Worker	การรวมกลุ่ม Members of Producers' Cooperatives	
ยอดรวม (ชาย)	3,716.0	81.3	301.5	948.9	1,786.9	564.6	32.8	TOTAL (MALE)
มี	95.4	-	1.2	13.5	63.2	17.1	0.4	Available
ไม่มี	3,620.5	81.3	300.2	935.4	1,723.7	547.5	32.4	Not available
มีงานประจำงานไม่ได้ทำงาน	107.6	0.7	3.9	3.7	99.3	-	-	With job not work
มี	20.8	-	0.1	0.6	20.1	-	-	Available
ไม่มี	86.8	0.7	3.7	3.1	79.2	-	-	Not available
1-9 ชั่วโมง	27.2	0.9	2.9	1.8	15.3	6.4	-	1-9 hours
มี	3.5	-	-	-	2.8	0.7	-	Available
ไม่มี	23.7	0.9	2.9	1.8	12.5	5.6	-	Not available
10-19 ชั่วโมง	78.3	2.1	2.8	8.2	37.2	28.0	-	10-19 hours
มี	10.7	-	-	4.1	5.0	1.6	-	Available
ไม่มี	67.6	2.1	2.8	4.2	32.2	26.4	-	Not available
20-29 ชั่วโมง	293.6	4.9	6.4	26.3	199.0	56.1	0.8	20-29 hours
มี	27.1	-	-	2.4	21.2	3.5	-	Available
ไม่มี	266.5	4.9	6.4	23.9	177.9	52.6	0.8	Not available
30-34 ชั่วโมง	249.5	4.5	4.2	38.7	140.8	60.9	0.5	30-34 hours
มี	8.6	-	-	2.8	3.2	2.6	-	Available
ไม่มี	240.9	4.5	4.2	35.9	137.6	58.3	0.5	Not available
35-39 ชั่วโมง	537.3	3.4	16.9	32.4	241.7	90.0	-	35-39 hours
มี	7.7	-	1.1	-	3.0	3.6	-	Available
ไม่มี	529.6	3.4	16.8	32.4	238.7	86.4	-	Not available
40-49 ชั่วโมง	1,653.5	37.8	77.8	631.1	651.2	233.5	22.1	40-49 hours
มี	14.8	-	-	3.1	7.3	4.4	-	Available
ไม่มี	1,638.7	37.8	77.8	628.0	643.9	229.1	22.1	Not available
50 ชั่วโมงขึ้นไป	769.0	27.1	33.7	206.7	402.4	89.8	9.4	50 hours and over
มี	2.3	-	-	0.6	0.7	0.7	0.4	Available
ไม่มี	766.7	27.1	33.7	206.1	401.8	89.1	9.1	Not available

ตารางที่ 11 จำนวนผู้จ้างทำ จำแนกตามสถานภาพการทำงาน จำนวนชั่วโมงทำงานต่อสัปดาห์ การมีเวลาเหลือพอและต้องการทำงานเพิ่มขึ้น เขต และเขตการปกครอง ภาคตะวันออกเฉียงเหนือ (ต่อ)
TABLE 11 EMPLOYED PERSONS BY WORK STATUS, HOURS WORKED PER WEEK, AVAILABILITY FOR ADDITIONAL WORK, SEX AND AREA, NORTHEASTERN REGION (Contd.)

ไตรมาสที่ 2/2559 : Quarter 2/2016

นอกเขตเทศบาล NON-MUNICIPAL AREA

หน่วยเป็นพัน : In Thousands

จำนวนชั่วโมงทำงาน เพศ และ การมีเวลาเหลือพอ และต้องการทำงานเพิ่มขึ้น	รวม Total	สถานภาพการทำงาน Work Status						ช่วยธุรกิจ ครอบครัว Unpaid Family Worker	การรวมกลุ่ม Members of Producers' Cooperatives	HOURS WORKED, SEX AND AVAILABILITY FOR ADDITIONAL WORK TOTAL (FEMALE)
		นายจ้าง Employer	ลูกจ้างรัฐบาล Government Employee	ลูกจ้างเอกชน Private Employee	ทำงานส่วนตัว Own Account Worker	ผู้จ้างเอง Self-employed	สมาชิก Members			
ยอดรวม (หญิง)	2,853.2	14.9	256.8	551.6	1,043.3	976.0	10.6			
มี	73.9	0.5	2.0	7.5	35.3	28.6	-	Available		
ไม่มี	2,779.3	14.4	254.8	544.2	1,008.0	947.4	10.6	Not available		
มีงานประจำแต่ไม่ได้ทำงาน	83.7	1.0	13.1	5.9	63.2	0.6	-	With job not work		
มี	11.4	-	0.7	0.6	9.5	0.6	-	Available		
ไม่มี	72.3	1.0	12.3	5.3	53.7	-	-	Not available		
1-9 ชั่วโมง	30.5	0.5	2.3	2.3	16.6	8.8	-	1-9 hours		
มี	5.4	-	-	0.5	3.1	1.9	-	Available		
ไม่มี	25.1	0.5	2.3	1.8	13.6	6.9	-	Not available		
10-19 ชั่วโมง	106.6	0.2	3.9	11.0	35.6	55.9	-	10-19 hours		
มี	13.8	-	-	4.5	3.9	5.4	-	Available		
ไม่มี	92.8	0.2	3.9	6.6	31.7	50.5	-	Not available		
20-29 ชั่วโมง	325.2	0.7	15.2	12.6	140.4	156.3	-	20-29 hours		
มี	24.6	-	-	-	11.2	13.4	-	Available		
ไม่มี	300.6	0.7	15.2	12.6	129.1	142.9	-	Not available		
30-34 ชั่วโมง	198.8	0.7	4.0	21.2	71.3	101.7	-	30-34 hours		
มี	4.6	0.5	-	0.2	2.8	1.2	-	Available		
ไม่มี	194.2	0.2	4.0	21.0	68.5	100.5	-	Not available		
35-39 ชั่วโมง	487.5	0.9	139.9	28.1	154.9	163.6	-	35-39 hours		
มี	7.6	-	0.6	1.3	2.8	2.9	-	Available		
ไม่มี	479.9	0.9	139.3	26.9	152.1	160.7	-	Not available		
40-49 ชั่วโมง	1,138.0	3.1	61.1	378.5	326.0	362.4	7.0	40-49 hours		
มี	4.5	-	0.6	0.4	1.6	1.9	-	Available		
ไม่มี	1,133.5	3.1	60.4	378.1	324.4	360.5	7.0	Not available		
50 ชั่วโมงขึ้นไป	482.9	7.8	17.4	92.0	235.4	126.8	3.6	50 hours and over		
มี	2.0	-	-	-	0.6	1.3	-	Available		
ไม่มี	481.0	7.8	17.4	92.0	234.8	125.4	3.6	Not available		

ตารางที่ 12 จำนวนผู้มีงานทำ จำนวนชั่วโมงทำงานต่อสัปดาห์ การมีเวลาเหลือและต้องการทำงานเพิ่มขึ้น ภาคตะวันออกเฉียงเหนือ

TABLE 12 EMPLOYED PERSONS BY AGE GROUP, HOURS WORKED PER WEEK, AVAILABILITY FOR ADDITIONAL WORK, NORTHEASTERN REGION

ไตรมาสที่ 2/2559 : Quarter 2/2016

หน่วยเป็นพัน : In Thousands

จำนวนชั่วโมงทำงาน และ การมีเวลาเหลือพอ และต้องการทำงานเพิ่มขึ้น	รวม								HOURS WORKED, AND AVAILABILITY FOR ADDITIONAL WORK	
	Total	15-19	20-24	25-29	30-34	35-39	40-49	50-59		>= 60
ยอดรวม	9,288.6	262.1	764.6	700.9	727.2	965.5	2,517.4	2,135.8	1,215.3	Total
มี	195.2	7.5	13.2	12.5	18.2	16.7	58.6	51.1	17.6	Available
ไม่มี	9,093.4	254.6	751.4	688.4	709.0	948.8	2,458.8	2,084.7	1,197.6	Not available
มีงานประจำงานแต่ไม่ได้ทำงาน	255.8	1.3	7.3	7.5	11.4	13.0	59.3	84.0	72.0	With job not work
มี	37.5	-	1.6	1.9	1.6	1.2	12.9	12.9	5.4	Available
ไม่มี	218.3	1.3	5.7	5.6	9.8	11.9	46.4	71.1	66.6	Not available
1-9 ชั่วโมง	67.4	6.5	2.8	1.6	5.3	6.5	11.9	19.8	13.2	1-9 hours
มี	10.6	-	-	1.0	2.0	0.5	3.4	2.3	1.5	Available
ไม่มี	56.8	6.5	2.8	0.6	3.3	6.0	8.5	17.5	11.7	Not available
10-19 ชั่วโมง	225.6	19.5	20.6	12.5	9.2	19.8	48.0	49.4	46.6	10-19 hours
มี	28.0	0.7	2.2	2.2	2.4	5.1	7.4	6.7	1.4	Available
ไม่มี	197.6	18.8	18.5	10.3	6.8	14.7	40.6	42.7	45.2	Not available
20-29 ชั่วโมง	778.5	30.3	48.7	45.7	40.6	51.0	184.8	210.6	166.9	20-29 hours
มี	56.9	2.9	5.5	2.0	4.8	4.2	18.3	13.3	5.9	Available
ไม่มี	721.6	27.4	43.2	43.6	35.8	46.7	166.6	197.3	161.0	Not available
30-34 ชั่วโมง	601.0	23.9	50.1	38.1	33.6	46.1	151.8	146.7	110.6	30-34 hours
มี	16.0	0.6	3.2	1.4	1.3	1.0	2.6	5.2	0.6	Available
ไม่มี	584.9	23.3	46.9	36.7	32.3	45.1	149.1	141.5	110.0	Not available
35-39 ชั่วโมง	1,501.5	29.9	81.9	118.8	125.4	165.1	391.2	395.2	194.0	35-39 hours
มี	18.0	1.2	0.2	0.9	2.7	2.6	5.2	3.7	1.5	Available
ไม่มี	1,483.5	28.7	81.7	117.9	122.7	162.5	386.0	391.5	192.5	Not available
40-49 ชั่วโมง	4,039.3	126.3	432.0	345.4	350.6	462.0	1,100.5	820.4	402.1	40-49 hours
มี	22.7	1.4	0.3	2.0	1.9	1.5	7.4	6.9	1.4	Available
ไม่มี	4,016.6	125.0	431.7	343.4	348.7	460.5	1,093.1	813.5	400.7	Not available
50 ชั่วโมงขึ้นไป	1,819.6	24.4	121.2	131.3	151.1	202.1	569.9	409.6	209.9	50 hours and over
มี	5.6	0.7	0.2	1.0	1.5	0.6	1.5	-	-	Available
ไม่มี	1,814.1	23.7	121.0	130.3	149.6	201.5	568.4	409.6	209.9	Not available

ตารางที่ 12 จำนวนผู้จ้างงาน จำนวนคนกลุ่มอายุ จำนวนชั่วโมงทำงานต่อสัปดาห์ การมีเวลาเหลือของการทำงานเพิ่มขึ้น และเพศ ภาคตะวันออกเฉียงเหนือ

ประเภทและ ลักษณะการทำงานเพิ่มขึ้น	รวม	กลุ่มอายุ Age Group										SEX AND AVAILABILITY FOR ADDITIONAL WORK
		15-19	20-24	25-29	30-34	35-39	40-49	50-59	>= 60	MALE		
ชาย	5,194.1	177.9	459.6	394.5	399.8	499.7	1,314.4	1,174.6	773.5	Available		
มี	111.3	4.7	8.5	8.1	9.6	9.8	28.3	33.1	9.3	Available		
ไม่มี	5,082.8	173.2	451.1	386.5	390.2	489.9	1,286.2	1,141.5	764.2	Not available		
มีงานประจำแต่ไม่ได้ทำงาน	145.5	0.4	4.6	2.7	7.0	4.5	26.4	48.5	51.4	With job not work		
มี	24.4	-	1.6	1.0	1.1	0.3	5.8	11.3	3.3	Available		
ไม่มี	121.1	0.4	2.9	1.7	5.9	4.2	20.7	37.3	48.1	Not available		
1-9 ชั่วโมง	32.1	4.9	1.5	0.3	3.2	2.6	3.7	8.7	7.1	1-9 hours		
มี	4.4	-	-	-	1.4	-	1.0	1.3	0.8	Available		
ไม่มี	27.6	4.9	1.5	0.3	2.8	2.6	2.8	7.4	6.3	Not available		
10-19 ชั่วโมง	99.5	13.5	7.6	6.5	3.5	5.2	17.5	19.5	26.2	10-19 hours		
มี	13.0	0.7	0.6	1.0	1.6	2.1	2.2	3.9	0.8	Available		
ไม่มี	86.5	12.8	7.0	5.4	1.9	15.2	15.2	15.6	25.4	Not available		
20-29 ชั่วโมง	374.9	15.1	26.5	23.5	19.6	21.4	82.3	96.5	89.9	20-29 hours		
มี	29.8	1.2	2.7	1.6	1.5	2.9	10.7	6.8	2.4	Available		
ไม่มี	345.2	13.9	23.8	21.9	18.2	18.5	71.6	89.8	87.5	Not available		
30-34 ชั่วโมง	332.0	18.3	33.8	23.9	21.0	21.8	73.7	71.6	67.9	30-34 hours		
มี	10.9	0.6	3.2	1.4	-	1.0	1.2	3.0	0.5	Available		
ไม่มี	321.1	17.7	30.7	22.5	21.0	20.8	72.5	68.7	67.4	Not available		
35-39 ชั่วโมง	779.7	19.3	41.6	58.4	56.7	74.7	188.6	211.7	128.8	35-39 hours		
มี	9.3	0.9	-	0.9	1.4	1.8	2.0	1.5	0.8	Available		
ไม่มี	770.5	18.5	41.6	57.5	55.3	73.0	186.6	210.2	127.9	Not available		
40-49 ชั่วโมง	2,354.6	89.1	270.8	203.8	201.5	259.6	592.5	472.4	264.8	40-49 hours		
มี	16.0	0.6	0.1	1.8	1.7	1.1	4.6	5.4	0.7	Available		
ไม่มี	2,338.6	88.5	270.7	202.0	199.9	258.5	587.9	467.0	264.1	Not available		
50 ชั่วโมงขึ้นไป	1,075.8	17.3	73.2	75.4	87.2	109.9	329.7	245.7	137.5	50 hours and over		
มี	3.5	0.7	0.2	0.3	0.9	0.6	0.8	-	-	Available		
ไม่มี	1,072.3	16.5	73.0	75.1	86.3	109.2	329.0	245.7	137.5	Not available		
หญิง	4,094.5	84.2	305.0	306.4	327.4	465.7	1,202.9	961.1	441.8	FEMALE		
มี	83.9	2.8	4.7	4.4	8.6	6.9	30.3	18.0	8.3	Available		
ไม่มี	4,010.6	81.4	300.4	302.0	318.8	458.9	1,172.6	943.2	433.5	Not available		
มีงานประจำแต่ไม่ได้ทำงาน	110.2	0.8	2.8	4.8	4.4	8.5	32.8	35.5	20.6	With job not work		
มี	13.1	-	-	0.9	0.5	0.9	7.1	1.6	2.1	Available		
ไม่มี	97.1	0.8	2.8	3.9	4.0	7.7	25.7	33.8	18.5	Not available		
1-9 ชั่วโมง	35.3	1.6	1.3	1.3	2.0	3.8	11.1	11.1	6.1	1-9 hours		
มี	6.1	-	-	1.0	0.6	0.5	2.4	1.0	0.7	Available		
ไม่มี	29.2	1.6	1.3	0.3	1.4	3.4	5.8	10.2	5.4	Not available		
10-19 ชั่วโมง	126.1	6.0	13.0	6.0	5.7	14.5	30.6	30.0	20.4	10-19 hours		
มี	15.0	-	1.5	1.2	0.8	2.9	5.2	2.9	0.6	Available		
ไม่มี	111.0	6.0	11.5	4.9	4.9	11.6	25.4	27.1	19.8	Not available		
20-29 ชั่วโมง	403.6	15.2	22.2	22.1	20.9	29.6	102.5	114.1	77.0	20-29 hours		
มี	27.1	1.7	2.8	0.4	3.3	1.4	7.5	6.5	3.5	Available		
ไม่มี	376.5	13.5	19.4	21.7	17.6	28.2	95.0	107.6	73.5	Not available		
30-34 ชั่วโมง	269.0	5.7	16.3	14.2	12.7	24.3	78.1	75.1	42.7	30-34 hours		
มี	5.1	-	-	-	1.3	-	1.4	2.3	0.1	Available		
ไม่มี	263.9	5.7	16.3	14.2	11.3	24.3	76.7	72.8	42.6	Not available		
35-39 ชั่วโมง	721.8	10.6	40.3	60.4	68.7	90.4	202.6	185.6	65.2	35-39 hours		
มี	8.7	0.3	0.2	-	1.3	0.8	3.1	2.3	0.7	Available		
ไม่มี	713.1	10.3	40.1	60.4	67.4	89.6	199.5	181.3	64.5	Not available		
40-49 ชั่วโมง	1,684.8	37.2	161.2	141.6	149.1	202.4	508.0	348.0	137.3	40-49 hours		
มี	6.7	0.8	0.2	0.2	0.2	0.4	2.8	1.5	0.7	Available		
ไม่มี	1,678.1	36.5	161.0	141.4	148.9	202.0	505.2	346.5	136.6	Not available		
50 ชั่วโมงขึ้นไป	743.9	7.2	48.1	55.9	63.9	92.2	240.2	163.9	72.5	50 hours and over		
มี	2.0	-	-	0.7	0.6	-	0.7	-	-	Available		
ไม่มี	741.8	7.2	48.1	55.2	63.3	92.2	239.5	163.9	72.5	Not available		

ไตรมาสที่ 2/2559 , Quarter 2/2016

หน่วยนับพัน : in Thousands

ตารางที่ 12 จำนวนผู้จ้างทำ จำนวนชั่วโมงทำงานต่อสัปดาห์ การมีงานคือพอและต้องการทำงานเพิ่มขึ้น เทศ และเขตการปกครอง ภาคตะวันออกเฉียงเหนือ (ต่อ)

TABLE 12 EMPLOYED PERSONS BY AGE GROUP, HOURS WORKED PER WEEK, AVAILABILITY FOR ADDITIONAL WORK, SEX AND AREA, NORTHEASTERN REGION (Contd.)

ไตรมาสที่ 2/2559 : Quarter 2/2016	จำนวนชั่วโมงทำงาน เพศ และ การมีเวลาเหลือพอ และต้องการทำงานเพิ่มขึ้น	ในเขตเทศบาล MUNICIPAL AREA										รวม	SEX AND AVAILABILITY FOR ADDITIONAL WORK		
		กลุ่มอายุ		Age Group		กลุ่มอายุ		Age Group		กลุ่มอายุ				Age Group	
		15-19	20-24	25-29	30-34	35-39	40-49	50-59	>= 60						
	ยอดรวม(ชาย)	1,478.1	118.4	116.3	118.3	147.8	386.3	340.0	202.5						MALE
	มี	15.9	1.7	0.7	1.3	1.6	3.5	5.4	1.4						Available
	ไม่มี	1,462.3	116.7	115.6	117.1	146.2	382.8	334.6	201.1						Not available
	มีงานประจำแต่ไม่ได้ทำงาน	38.0	1.6	0.7	0.9	1.6	7.7	12.0	13.0						With job not work
	มี	3.6	0.3	-	0.1	0.3	1.3	1.3	0.5						Available
	ไม่มี	34.4	1.3	0.7	0.9	1.3	6.4	10.8	12.6						Not available
	1-9 ชั่วโมง	4.8	0.3	-	0.3	0.1	0.6	1.2	1.8						1-9 hours
	มี	0.9	-	-	-	-	0.2	0.5	0.2						Available
	ไม่มี	3.9	0.3	-	0.3	0.1	0.4	0.7	1.5						Not available
	10-19 ชั่วโมง	21.2	1.4	1.6	0.6	1.4	4.0	5.6	4.7						10-19 hours
	มี	2.3	0.1	-	0.3	0.1	0.1	0.9	0.2						Available
	ไม่มี	18.9	0.8	1.6	0.3	1.3	3.9	4.7	4.5						Not available
	20-29 ชั่วโมง	81.3	5.3	5.2	4.7	3.0	17.7	19.7	19.6						20-29 hours
	มี	2.7	0.5	0.2	0.1	0.5	0.6	0.6	0.1						Available
	ไม่มี	78.6	5.3	5.0	4.6	2.5	17.1	19.0	19.5						Not available
	30-34 ชั่วโมง	82.5	5.5	3.8	5.1	6.3	13.4	19.4	19.7						30-34 hours
	มี	2.3	-	0.1	-	0.2	0.1	1.9	0.1						Available
	ไม่มี	80.2	9.3	3.8	5.1	6.1	13.3	17.5	19.6						Not available
	35-39 ชั่วโมง	242.4	12.5	18.5	20.6	21.8	62.1	72.2	31.4						35-39 hours
	มี	1.6	-	-	0.3	0.3	0.7	-	0.2						Available
	ไม่มี	240.9	12.5	18.5	20.4	21.5	61.4	72.2	31.2						Not available
	40-49 ชั่วโมง	701.1	26.6	65.5	64.1	80.4	196.5	135.3	68.3						40-49 hours
	มี	1.2	0.1	0.1	0.3	-	0.4	0.3	0.1						Available
	ไม่มี	699.9	26.6	65.4	63.8	80.4	196.1	135.1	68.2						Not available
	50 ชั่วโมงขึ้นไป	306.8	4.8	20.9	22.0	33.3	84.3	74.7	43.9						50 hours and over
	มี	1.2	0.1	0.3	0.2	0.3	0.1	-	-						Available
	ไม่มี	305.5	4.7	20.6	21.8	33.1	84.2	74.7	43.9						Not available

หน่วยเป็นพัน : in Thousands

ตารางที่ 12 จำนวนผู้มีงานทำ จำแนกตามกลุ่มอายุ จำนวนชั่วโมงทำงานต่อสัปดาห์ การมีเวลาเหลือพอและต้องการทำงานเพิ่มขึ้น เพศ และเขตการปกครอง ภาคตะวันออกเฉียงเหนือ (ต่อ)

TABLE 12 EMPLOYED PERSONS BY AGE GROUP, HOURS WORKED PER WEEK, AVAILABILITY FOR ADDITIONAL WORK, SEX AND AREA, NORTHEASTERN REGION (Contd.)

ไตรมาสที่ 2/2559 : Quarter 2/2016	จำนวนชั่วโมงทำงาน เพศ และ การมีเวลาเหลือพอ และต้องการทำงานเพิ่มขึ้น	ในเขตเทศบาล MUNICIPAL AREA										รวม	SEX AND AVAILABILITY FOR ADDITIONAL WORK
		กลุ่มอายุ		Age Group		Age Group		Age Group		Age Group			
ไตรมาสที่ 2/2559 : Quarter 2/2016	จำนวนชั่วโมงทำงาน เพศ และ การมีเวลาเหลือพอ และต้องการทำงานเพิ่มขึ้น	15-19	20-24	25-29	30-34	35-39	40-49	50-59	>= 60	TOTAL(FEMALE)		SEX AND AVAILABILITY FOR ADDITIONAL WORK	
	รวม	1,241.4	89.4	100.9	102.3	141.7	360.5	291.4	128.6	TOTAL(FEMALE)		SEX AND AVAILABILITY FOR ADDITIONAL WORK	
	Total	10.1	0.4	0.8	0.7	0.4	3.6	2.0	0.9	Available		Available	
	1,231.3	25.1	89.1	100.1	101.7	141.3	356.9	289.4	127.7	Not available		Not available	
	26.5	0.3	0.4	0.2	2.0	2.1	6.8	10.0	4.8	With job not work		With job not work	
	1.7	-	-	-	-	0.1	0.4	0.9	0.3	Available		Available	
	24.8	0.3	0.4	0.2	2.0	2.0	6.3	9.2	4.5	Not available		Not available	
	4.9	0.3	0.2	-	0.3	0.2	1.4	1.2	1.2	1-9 hours		1-9 hours	
	0.7	-	-	-	-	-	0.7	-	-	Available		Available	
	4.1	0.3	0.2	-	0.3	0.2	0.2	1.2	1.2	Not available		Not available	
	19.4	0.6	0.8	1.3	0.9	1.5	5.4	5.5	3.4	10-19 hours		10-19 hours	
	1.2	-	-	0.2	0.2	0.2	0.7	-	0.1	Available		Available	
	18.2	0.6	0.8	1.2	0.8	1.4	4.8	5.5	3.3	Not available		Not available	
	78.4	3.1	4.7	4.8	3.1	3.3	22.3	22.3	14.8	20-29 hours		20-29 hours	
	2.5	0.5	-	0.4	0.2	0.1	0.8	0.2	0.2	Available		Available	
	75.9	2.5	4.7	4.4	2.9	3.3	21.5	22.1	14.6	Not available		Not available	
	70.2	1.8	3.7	5.6	3.2	4.8	20.6	19.4	11.1	30-34 hours		30-34 hours	
	0.5	-	-	-	-	-	0.3	0.2	0.1	Available		Available	
	69.7	1.8	3.7	5.6	3.2	4.8	20.3	19.2	10.9	Not available		Not available	
	234.3	4.2	11.2	21.3	23.0	30.7	62.7	62.6	18.6	35-39 hours		35-39 hours	
	1.1	0.1	0.2	-	0.1	-	0.5	0.2	0.1	Available		Available	
	233.1	4.1	11.0	21.3	22.9	30.7	62.2	62.4	18.5	Not available		Not available	
	546.7	13.1	50.7	46.4	47.1	66.4	163.5	109.6	50.0	40-49 hours		40-49 hours	
	2.2	0.8	0.2	0.2	0.2	0.1	0.2	0.5	0.1	Available		Available	
	544.6	12.3	50.6	46.2	46.9	66.4	163.3	109.1	49.9	Not available		Not available	
	260.9	3.3	17.7	21.2	22.7	32.7	78.0	60.7	24.8	50 hours and over		50 hours and over	
	0.1	-	-	-	-	-	0.1	-	-	Available		Available	
	260.9	3.3	17.7	21.2	22.7	32.7	77.9	60.7	24.8	Not available		Not available	

หน่วยเป็นพัน : in Thousands

ตารางที่ 12 จำนวนผู้จ้างทำ จำนวนชั่วโมงทำงานต่อสัปดาห์ การมีเวลาเหลือและต้องการทำงานเพิ่มขึ้น เขต และเขตการปกครอง ภาคตะวันออกเฉียงเหนือ (ต่อ)
 TABLE 12 EMPLOYED PERSONS BY AGE GROUP, HOURS WORKED PER WEEK, AVAILABILITY FOR ADDITIONAL WORK, SEX AND AREA, NORTHEASTERN REGION (Contd.)

ไตรมาสที่ 2/2559 : Quarter 2/2016	จำนวนผู้จ้างทำ เพศ และ การมีเวลาเหลือพอ และต้องการทำงานเพิ่มขึ้น	นอกเขตเทศบาล NON-MUNICIPAL AREA							รวม	กลุ่มอายุ Age Group				HOURS WORKED, SEX AND AVAILABILITY FOR ADDITIONAL WORK
		15-19	20-24	25-29	30-34	35-39	40-49	50-59		>= 60				
	ยอดรวม(ชาย)	3,716.0	341.2	278.2	281.5	351.9	928.1	834.7	571.0	MALE				
	มี	95.4	6.8	7.4	8.3	8.2	24.8	27.8	7.9	Available				
	ไม่มี	3,620.5	334.4	270.9	273.2	343.7	903.4	806.9	563.1	Not available				
	มีงานประจำแต่ไม่ได้ทำงาน	107.6	3.0	2.1	6.0	2.9	18.7	36.5	38.4	With job not work				
	มี	20.8	1.4	1.0	1.1	-	4.5	10.0	2.8	Available				
	ไม่มี	86.8	1.6	1.0	5.0	2.9	14.2	26.5	35.6	Not available				
	1-9 ชั่วโมง	27.2	1.2	0.3	3.0	2.5	3.2	7.5	5.4	1-9 hours				
	มี	3.5	-	-	1.4	-	0.8	0.8	0.6	Available				
	ไม่มี	23.7	1.2	0.3	1.6	2.5	2.4	6.7	4.8	Not available				
	10-19 ชั่วโมง	78.3	6.2	4.9	3.0	3.9	13.5	13.9	21.5	10-19 hours				
	มี	10.7	0.6	1.0	1.3	2.0	2.1	3.0	0.6	Available				
	ไม่มี	67.6	6.2	3.9	1.6	1.9	11.3	10.9	20.8	Not available				
	20-29 ชั่วโมง	293.6	20.4	18.3	14.9	18.4	64.6	76.9	70.3	20-29 hours				
	มี	27.1	2.3	1.4	1.3	2.4	10.1	6.2	2.3	Available				
	ไม่มี	266.5	18.1	17.0	13.6	16.0	54.5	70.7	68.0	Not available				
	30-34 ชั่วโมง	249.5	24.6	20.1	15.8	15.5	60.3	52.3	48.2	30-34 hours				
	มี	8.6	3.2	1.3	-	0.8	1.1	1.1	0.4	Available				
	ไม่มี	240.9	21.4	18.8	15.8	14.7	59.2	51.1	47.8	Not available				
	35-39 ชั่วโมง	537.3	29.1	39.8	36.1	52.9	126.5	139.5	97.3	35-39 hours				
	มี	7.7	0.8	0.9	1.2	1.5	1.3	1.5	0.6	Available				
	ไม่มี	529.6	29.1	39.0	34.9	51.5	125.2	138.0	96.7	Not available				
	40-49 ชั่วโมง	1,653.5	206.4	138.3	137.4	179.3	396.0	337.1	196.5	40-49 hours				
	มี	14.8	-	1.7	1.3	1.1	4.2	5.2	0.6	Available				
	ไม่มี	1,638.7	206.4	136.6	136.1	178.2	391.8	331.9	195.9	Not available				
	50 ชั่วโมงขึ้นไป	769.0	50.4	54.5	65.2	76.5	245.5	171.0	93.5	50 hours and over				
	มี	2.3	-	-	0.7	0.4	0.7	-	-	Available				
	ไม่มี	766.7	50.4	54.5	64.5	76.2	244.8	171.0	93.5	Not available				

หน่วยนับพัน : in Thousands

ตารางที่ 12 จำนวนผู้มีงานทำ จำแนกตามกลุ่มอายุ จำนวนชั่วโมงทำงานต่อสัปดาห์ การมีเวลาเหลือและต้องการทำงานเพิ่มขึ้น เขต และเขตการปกครอง ภาคตะวันออกเฉียงเหนือ (ต่อ)

TABLE 12 EMPLOYED PERSONS BY AGE GROUP, HOURS WORKED PER WEEK, AVAILABILITY FOR ADDITIONAL WORK, SEX AND AREA, NORTHEASTERN REGION (Contd.)

ไตรมาสที่ 2/2559 - Quarter 2/2016	จำนวนชั่วโมงทำงาน เพศ และ การมีเวลาเหลือพอ และต้องการทำงานเพิ่มขึ้น	รวม	นอกเขตเทศบาล NON-MUNICIPAL AREA							HOURS WORKED, SEX AND AVAILABILITY FOR ADDITIONAL WORK	
			15-19	20-24	25-29	30-34	35-39	40-49	50-59		>= 60
	ยอดรวม(หญิง)	2,853.2	57.6	215.6	205.5	225.1	324.0	842.4	669.8	313.2	TOTAL(FEMALE)
	มี	73.9	1.3	4.3	3.6	8.0	6.5	26.7	16.0	7.4	Available
	ไม่มี	2,779.3	56.3	211.3	201.9	217.1	317.5	815.7	653.8	305.7	Not available
	มีงานประจำแต่ไม่ได้ทำงาน	83.7	0.6	2.4	4.6	2.5	0.8	6.7	25.4	15.8	With job not work
	มี	11.4	-	-	0.9	0.5	0.8	0.8	0.8	1.8	Available
	ไม่มี	72.3	0.6	2.4	3.7	2.0	5.7	19.4	24.7	14.0	Not available
	1-9 ชั่วโมง	30.5	1.3	1.1	1.3	1.7	3.6	6.8	9.9	4.9	1-9 hours
	มี	5.4	-	-	1.0	0.6	0.5	1.7	1.0	0.7	Available
	ไม่มี	25.1	1.3	1.1	0.3	1.1	3.1	5.1	9.0	4.2	Not available
	10-19 ชั่วโมง	106.6	5.4	12.3	4.7	4.8	13.0	25.1	24.4	17.0	10-19 hours
	มี	13.8	-	1.5	1.0	0.6	2.8	4.5	2.9	0.5	Available
	ไม่มี	92.8	5.4	10.7	3.7	4.2	10.2	20.6	21.6	16.5	Not available
	20-29 ชั่วโมง	325.2	12.1	17.5	17.3	17.8	26.2	80.2	91.8	62.2	20-29 hours
	มี	24.6	1.2	2.8	-	3.1	1.3	6.7	6.3	3.3	Available
	ไม่มี	300.6	11.0	14.7	17.3	14.7	24.9	73.5	85.5	59.0	Not available
	30-34 ชั่วโมง	198.8	3.9	12.5	8.6	9.5	19.5	57.6	55.7	31.6	30-34 hours
	มี	4.6	-	-	-	1.3	-	1.2	2.1	-	Available
	ไม่มี	194.2	3.9	12.5	8.6	8.1	19.5	56.4	53.6	31.6	Not available
	35-39 ชั่วโมง	487.5	6.4	29.1	39.1	45.7	59.7	139.9	120.9	46.6	35-39 hours
	มี	7.6	0.2	-	-	1.3	0.8	2.7	2.0	0.6	Available
	ไม่มี	479.9	6.2	29.1	39.1	44.5	58.9	137.3	118.9	46.1	Not available
	40-49 ชั่วโมง	1,138.0	24.2	110.5	95.2	102.0	135.9	344.5	238.4	87.3	40-49 hours
	มี	4.5	-	-	-	-	0.3	2.7	1.0	0.6	Available
	ไม่มี	1,133.5	24.2	110.5	95.2	102.0	135.6	341.9	237.5	86.7	Not available
	50 ชั่วโมงขึ้นไป	482.9	3.9	30.4	34.8	41.2	59.6	162.2	103.2	47.7	50 hours and over
	มี	2.0	-	-	0.7	-	-	0.6	-	-	Available
	ไม่มี	481.0	3.9	30.4	34.1	40.6	59.6	161.6	103.2	47.7	Not available

หน่วยเป็นพัน : in Thousands

ตารางที่ 13 จำนวนผู้ว่างงาน ที่หางานทำ จำนวนตามระยะเวลาที่หางานทำ ระดับการศึกษาที่สำเร็จ ภาคตะวันออกเฉียงเหนือ

TABLE 13 UNEMPLOYED PERSONS, SEEKING JOB BY DURATION OF SEEKING JOB, LEVEL OF EDUCATIONAL ATTAINMENT, NORTHEASTERN REGION

ไตรมาสที่ 2/2559 : Quarter 2/2016

หน่วยเป็นคน : Person

ระดับการศึกษาที่สำเร็จ	รวม	ระยะเวลาที่หางานทำ					Duration of seeking job			LEVEL OF EDUCATIONAL ATTAINMENT
		< 1 เดือน	1 - 2.9 เดือน	3 - 5.9 เดือน	6 - 8.9 เดือน	9 - 11.9 เดือน	>=12 เดือน	ไม่ทราบ	TOTAL	
Total	Month	Months	Months	Months	Months	Months	Months	Unknown		
ยอดรวม	11,437	6,844	2,659	489	362	-	1,082	-		
ไม่มีการศึกษา	-	-	-	-	-	-	-	-	No education	
ต่ำกว่าประถมศึกษา	-	-	-	-	-	-	-	-	Less than Elementary	
ประถมศึกษา	1,507	336	813	358	-	-	-	-	Elementary	
มัธยมศึกษาตอนต้น	2,953	1,801	-	70	-	-	1,082	-	Lower Secondary	
มัธยมศึกษาตอนปลาย	3,610	2,746	502	-	362	-	-	-	Upper Secondary Level	
สายสามัญ	3,476	2,612	502	-	362	-	-	-	General/Academic	
สายอาชีพศึกษา	134	134	-	-	-	-	-	-	Vocational	
สายวิชาการศึกษา	-	-	-	-	-	-	-	-	Teacher Training	
อุดมศึกษา	3,367	1,961	1,344	62	-	-	-	-	Higher Level	
สายวิชาการ	576	479	97	-	-	-	-	-	Academic	
สายวิชาชีพ	1,730	483	1,247	-	-	-	-	-	Higher Technical Education	
สายวิชาการศึกษา	1,061	999	-	62	-	-	-	-	Teacher Training	
อื่นๆ ^{1/}	-	-	-	-	-	-	-	-	Others	
ไม่ทราบ	-	-	-	-	-	-	-	-	Unknown	

1/ รวมอาชีพระยะสั้น I/ Including Short Course Vocational

ตารางที่ 13 จำนวนผู้ว่างงาน ที่หางานทำ จำนวนตามระยะเวลาที่หางานทำ ระดับการศึกษาที่สำคัญ และเพศ ภาคตะวันออกเฉียงเหนือ

TABLE 13 UNEMPLOYED PERSONS, SEEKING JOB BY DURATION OF SEEKING JOB, LEVEL OF EDUCATIONAL ATTAINMENT AND SEX, NORTHEASTERN REGION

ไตรมาสที่ 2/2559 : Quarter 2/2016

นับเป็นคน : Person

ระดับการศึกษาที่สำคัญ	ระยะเวลาที่หางานทำ							LEVEL OF EDUCATIONAL ATTAINMENT
	< 1 เดือน	1 - 2.9 เดือน	3 - 5.9 เดือน	6 - 8.9 เดือน	9 - 11.9 เดือน	>=12 เดือน	ไม่ทราบ	
Total	Month	Months	Months	Months	Months	Months	Unknown	
ชาย	2,961	1,550	428	-	-	-	-	MALE
ไม่มีการศึกษา	-	-	-	-	-	-	-	No education
ต่ำกว่าประถมศึกษา	-	-	-	-	-	-	-	Less than Elementary
ประถมศึกษา	-	813	358	-	-	-	-	Elementary
มัธยมศึกษาตอนต้น	940	-	70	-	-	-	-	Lower Secondary
มัธยมศึกษาตอนปลาย	1,341	-	-	-	-	-	-	Upper Secondary Level
สายสามัญ	1,341	-	-	-	-	-	-	General/Academic
สายวิชาชีพ	-	-	-	-	-	-	-	Vocational
สายวิชาการศึกษา	-	-	-	-	-	-	-	Teacher Training
อุดมศึกษา	680	737	-	-	-	-	-	Higher Level
สายวิชาการ	97	97	-	-	-	-	-	Academic
สายวิชาชีพ	349	640	-	-	-	-	-	Higher Technical Education
สายวิชาการศึกษา	331	-	-	-	-	-	-	Teacher Training
อื่นๆ 1/	-	-	-	-	-	-	-	Others /
ไม่ทราบ	-	-	-	-	-	-	-	Unknown
หญิง	3,883	1,109	62	362	-	1,082	-	FEMALE
ไม่มีการศึกษา	-	-	-	-	-	-	-	No education
ต่ำกว่าประถมศึกษา	-	-	-	-	-	-	-	Less than Elementary
ประถมศึกษา	336	-	-	-	-	-	-	Elementary
มัธยมศึกษาตอนต้น	861	-	-	-	-	1,082	-	Lower Secondary
มัธยมศึกษาตอนปลาย	1,405	502	-	362	-	-	-	Upper Secondary Level
สายสามัญ	1,271	502	-	362	-	-	-	General/Academic
สายวิชาชีพ	134	-	-	-	-	-	-	Vocational
สายวิชาการศึกษา	-	-	-	-	-	-	-	Teacher Training
อุดมศึกษา	1,281	607	62	-	-	-	-	Higher Level
สายวิชาการ	479	-	-	-	-	-	-	Academic
สายวิชาชีพ	134	607	-	-	-	-	-	Higher Technical Education
สายวิชาการศึกษา	668	-	62	-	-	-	-	Teacher Training
อื่นๆ 1/	-	-	-	-	-	-	-	Others /
ไม่ทราบ	-	-	-	-	-	-	-	Unknown

1/ รวมอาชีพระยะสั้น 1/ Including Short Course Vocational

ตารางที่ 13 จำนวนผู้ว่างงาน ที่ทำงานทำ จำนวนตามระยะเวลาที่ทำงานทำ ระดับการศึกษาที่สำเร็จ เพศ และเขตการปกครอง ภาคตะวันออกเฉียงเหนือ (ต่อ)

TABLE 13 UNEMPLOYED PERSONS, SEEKING JOB BY DURATION OF SEEKING JOB, LEVEL OF EDUCATIONAL ATTAINMENT, SEX AND AREA, NORTHEASTERN REGION (Contd.)

ระดับการศึกษาที่สำเร็จ	รวม	ในเขตเทศบาล MUNICIPAL AREA						LEVEL OF EDUCATIONAL ATTAINMENT
		ระยะเวลาที่ทำงานทำ Duration of seeking job						
		< 1 เดือน	1 - 2.9 เดือน	3 - 5.9 เดือน	6 - 8.9 เดือน	9 - 11.9 เดือน	>=12 เดือน	
Total	Month	Months	Months	Months	Months	Months	Unknown	
ยอดรวม ชาย	3,571	2,748	97	489	-	-	237	TOTAL
ไม่มีการศึกษา	1,679	1,154	97	428	-	-	-	MALE
ต่ำกว่าประถมศึกษา	-	-	-	-	-	-	-	No education
ประถมศึกษา	358	-	-	-	-	-	-	Less than Elementary
มัธยมศึกษาตอนต้น	238	168	-	358	-	-	-	Elementary
มัธยมศึกษาตอนปลาย	306	306	-	70	-	-	-	Lower Secondary
สายสามัญ	306	306	-	-	-	-	-	Upper Secondary Level
สายวิชาชีพ	-	-	-	-	-	-	-	General/Academic
สายวิชาการศึกษา	-	-	-	-	-	-	-	Vocational
อุดมศึกษา	777	680	97	-	-	-	-	Teacher Training
สายวิชาการ	97	-	97	-	-	-	-	Higher Level
สายวิชาชีพ	349	349	-	-	-	-	-	Academic
สายวิชาการศึกษา	331	331	-	-	-	-	-	Higher Technical Education
อื่นๆ 1/	-	-	-	-	-	-	-	Teacher Training
ไม่ทราบ	-	-	-	-	-	-	-	Others 1/
หญิง	1,892	1,594	-	62	-	-	237	Unknown
ไม่มีการศึกษา	-	-	-	-	-	-	-	FEMALE
ต่ำกว่าประถมศึกษา	-	-	-	-	-	-	-	No education
ประถมศึกษา	336	336	-	-	-	-	-	Less than Elementary
มัธยมศึกษาตอนต้น	683	446	-	-	-	-	-	Elementary
มัธยมศึกษาตอนปลาย	198	198	-	-	-	-	237	Lower Secondary
สายสามัญ	64	64	-	-	-	-	-	Upper Secondary Level
สายวิชาชีพศึกษา	134	134	-	-	-	-	-	General/Academic
สายวิชาการศึกษา	-	-	-	-	-	-	-	Vocational
อุดมศึกษา	675	613	-	62	-	-	-	Teacher Training
สายวิชาการ	479	479	-	-	-	-	-	Higher Level
สายวิชาชีพ	134	134	-	-	-	-	-	Academic
สายวิชาการศึกษา	62	-	-	62	-	-	-	Higher Technical Education
อื่นๆ 1/	-	-	-	-	-	-	-	Teacher Training
ไม่ทราบ	-	-	-	-	-	-	-	Others 1/
	-	-	-	-	-	-	-	Unknown

1/ รวมอาชีพระยะสั้น 1/ Including Short Course Vocational

ตารางที่ 13 จำนวนผู้ว่างงาน ที่ทำงานทำ จำนวนตามระยะเวลาที่ทำงานทำ ระดับการศึกษาที่สำเร็จ เพศ และเขตการปกครอง ภาคตะวันออกเฉียงเหนือ (ต่อ)

TABLE 13 UNEMPLOYED PERSONS, SEEKING JOB BY DURATION OF SEEKING JOB, LEVEL OF EDUCATIONAL ATTAINMENT, SEX AND AREA, NORTHEASTERN REGION (Contd.)

ไตรมาสที่ 2/2559 : Quarter 2/2016

หน่วยนับคน : Person

ระดับการศึกษาที่สำเร็จ	รวม	ระยะเวลาที่ทำงานทำ						LEVEL OF EDUCATIONAL ATTAINMENT
		Duration of seeking job						
		< 1 เดือน	1 - 2.9 เดือน	3 - 5.9 เดือน	6 - 8.9 เดือน	9 - 11.9 เดือน	>=12 เดือน	
Total	Month	Months	Months	Months	Months	Months	Unknown	
ยอดรวม	7,866	4,097	2,562	-	362	-	845	-
ชาย	3,260	1,807	1,453	-	-	-	-	-
ไม่มีการศึกษา	-	-	-	-	-	-	-	-
ต่ำกว่าประถมศึกษา	-	-	-	-	-	-	-	No education
ประถมศึกษา	813	-	813	-	-	-	-	Less than Elementary Elementary
มัธยมศึกษาตอนต้น	772	772	-	-	-	-	-	Lower Secondary
มัธยมศึกษาตอนปลาย	1,035	1,035	-	-	-	-	-	Upper Secondary Level
สายสามัญ	1,035	1,035	-	-	-	-	-	General/Academic
สายอาชีพศึกษา	-	-	-	-	-	-	-	Vocational
สายวิชาการศึกษา	-	-	-	-	-	-	-	Teacher Training
อุดมศึกษา	640	-	640	-	-	-	-	Higher Level
สายวิชาการ	-	-	640	-	-	-	-	Academic
สายวิชาชีพ	640	-	640	-	-	-	-	Higher Technical Education
สายวิชาการศึกษา	-	-	-	-	-	-	-	Teacher Training
อื่นๆ 1/	-	-	-	-	-	-	-	Others 1/
ไม่ทราบ	-	-	-	-	-	-	-	Unknown
หญิง	4,606	2,290	1,109	-	362	-	845	-
ไม่มีการศึกษา	-	-	-	-	-	-	-	-
ต่ำกว่าประถมศึกษา	-	-	-	-	-	-	-	No education
ประถมศึกษา	-	-	-	-	-	-	-	Less than Elementary Elementary
มัธยมศึกษาตอนต้น	1,260	415	-	-	-	-	845	Lower Secondary
มัธยมศึกษาตอนปลาย	2,071	1,207	502	-	362	-	-	Upper Secondary Level
สายสามัญ	2,071	1,207	502	-	362	-	-	General/Academic
สายอาชีพศึกษา	-	-	-	-	-	-	-	Vocational
สายวิชาการศึกษา	-	-	-	-	-	-	-	Teacher Training
อุดมศึกษา	1,275	668	607	-	-	-	-	Higher Level
สายวิชาการ	-	-	607	-	-	-	-	Academic
สายวิชาชีพ	607	-	607	-	-	-	-	Higher Technical Education
สายวิชาการศึกษา	668	668	-	-	-	-	-	Teacher Training
อื่นๆ 1/	-	-	-	-	-	-	-	Others 1/
ไม่ทราบ	-	-	-	-	-	-	-	Unknown

1/ รวมอาชีพระยะสั้น 1/ Including Short Course Vocational

ตารางที่ 14 จำนวนผู้ว่างงาน ที่เคยทำงานก่อน จำนวนคนอาชีพที่ครั้งสุดท้าย อุตสาหกรรมที่ครั้งสุดท้าย ภาคตะวันออกเฉียงเหนือ
 TABLE 14 UNEMPLOYED PERSONS, EVER WORKED BY LAST OCCUPATION, LAST INDUSTRY, NORTHEASTERN REGION

หน่วยนับคน : Person

อาชีพที่ครั้งสุดท้าย	อุตสาหกรรมที่ครั้งสุดท้าย										กิจกรรมเงินและ การประกันภัย Financial Intermediation	ข้อมูลข่าวสาร และการสื่อสาร Information and communication	ที่พักและ ภัตตาคาร Accommodation and food service	การขนส่ง และ สถานที่เก็บสินค้า Transportation and storage	การขุด การขุดถ่านหิน Mining	การผลิต Manufacturing	ไฟฟ้า ก๊าซ ไอน้ำระบบอื่น Electricity	การจัดหาน้ำ-บำบัดน้ำเสีย และประปา Water supply sewerage, waste	การก่อสร้าง Construction	Last Industry		TOTAL	LAST OCCUPATION
	รวม	เกษตรกรรม การปศุสัตว์ และการประมง Agriculture	เหมืองแร่ และเหมืองหิน Mining	การทอผ้า และเย็บผ้า Textile and garment	การก่อสร้าง Construction	การขุด การขุดถ่านหิน Mining	การขนส่ง การขนส่งทางบก Transportation and storage	การก่อสร้าง Construction	การขุด การขุดถ่านหิน Mining	การก่อสร้าง Construction										การขุด การขุดถ่านหิน Mining			
รวมทั้ง	48,063	9,341	378	5,242	-	-	-	-	15,952	11,619	-	1,614	-	-	-	225	611	611	TOTAL	-			
1. ผู้จัดการ ข้าราชการระดับอาวุโส และผู้ปฏิบัติงานเฉพาะ และผู้ปฏิบัติงานเฉพาะ	1,503	-	-	-	-	-	-	-	659	520	-	-	-	-	-	-	-	-	1,503	1. managers, senior officials and Legislators			
2. ผู้ประกอบการวิชาชีพต่างๆ	2,603	-	-	349	-	-	-	-	-	395	-	-	-	-	-	225	-	-	2,603	2. Professionals			
3. เจ้าหน้าที่เทคนิคและผู้ประกอบวิชาชีพ ที่เกี่ยวข้องกันด้านต่างๆ	806	-	-	607	-	-	-	-	-	130	-	-	-	-	-	-	-	-	806	3. Technicians and associate professionals			
4. เสมียน	1,644	-	-	640	-	-	-	-	-	-	-	394	-	-	-	-	-	-	1,644	4. Clerks			
5. พนักงานบริการและผู้จำหน่ายสินค้า	10,223	-	378	-	-	-	-	-	-	7,848	-	1,220	-	-	-	-	-	-	10,223	5. Service workers and sell goods			
6. ผู้ปฏิบัติงานที่มีฝีมือในด้านการเกษตร ปศุสัตว์และประมง	6,564	6,564	-	-	-	-	-	-	-	-	-	-	-	-	-	-	-	-	6,564	6. Skilled agricultural forest and fishery workers			
7. ช่างฝีมือ และผู้ปฏิบัติงานที่เกี่ยวข้อง	10,468	-	-	1,328	-	-	-	-	7,651	1,489	-	-	-	-	-	-	-	-	10,468	7. Craft and associate professionals			
8. ผู้ควบคุมเครื่องจักรโรงงานและเครื่องจักร และผู้ปฏิบัติงานด้านประกอบ	2,626	379	-	2,247	-	-	-	-	-	-	-	-	-	-	-	-	-	-	2,626	8. Plant and machine controllers and assemblers			
9. ผู้ประกอบอาชีพงานพื้นฐาน	11,625	2,398	-	71	-	-	-	-	7,642	1,238	-	-	-	-	-	-	-	-	11,625	9. Elementary occupations			
10. คนงานที่มีใจจำแนกไม่ออก	-	-	-	-	-	-	-	-	-	-	-	-	-	-	-	-	-	-	-	-	10. Workers not classifiable by occupation		

ตารางที่ 14 จำนวนผู้ว่างงาน ที่เคยทำงานมาก่อน จำแนกตามอาชีพที่ทำงานครั้งสุดท้าย อุตสาหกรรมที่ทำงานครั้งสุดท้าย ภาคตะวันออกเฉียงเหนือ (ต่อ)

TABLE 14 UNEMPLOYED PERSONS, EVER WORKED BY LAST OCCUPATION, LAST INDUSTRY, NORTHEASTERN REGION (Contd.)

ไตรมาสที่ 2/2559 : Quarter 2/2016

หน่วยนับ : Person

อาชีพที่ทำงานครั้งสุดท้าย	อุตสาหกรรมที่ทำงานครั้งสุดท้าย (ต่อ) Last Industry (Contd.)										LAST OCCUPATION	
	กิจกรรมอสังหาริมทรัพย์	กิจกรรมทางวิชาชีพ วิจิตรและเทคนิค	การบริการสนับสนุน และป้องกันประเทศ	การบริหารราชการ ป้องกันประเทศ	การศึกษา	กิจกรรมด้านสุขภาพ งานสังคมศาสตร์	ศิลปะ ความบันเทิง และนันทนาการ	บริการ ด้านอื่นๆ	งานในครัวเรือน ส่วนบุคคล	กิจกรรมของ องค์กร		ไม่ทราบ
	Real estate activities	Professionals/technical activities	Administrative support/service activities	Public admin- istration/defence	Education	Health and social work	Art, entertainment	Other service	Activities of household	Extra- territorial	Unknown	
ยอดรวม	-	-	587	325	1,634	-	-	535	-	-	-	TOTAL
1. ผู้จัดการ ข้าราชการระดับสูง และผู้ปฏิบัติงานเฉพาะ	-	-	-	325	-	-	-	-	-	-	-	1. managers, senior officials and Legislators
2. ผู้ประกอบวิชาชีพต่างๆ	-	-	-	-	1,634	-	-	-	-	-	-	2. Professionals
3. เจ้าหน้าที่เทคนิคและผู้ประกอบวิชาชีพ ที่เกี่ยวข้องกันต่างๆ	-	-	-	-	-	-	-	69	-	-	-	3. Technicians and associate professionals
4. เสมียน	-	-	-	-	-	-	-	-	-	-	-	4. Clerks
5. พนักงานบริการและผู้จำหน่ายสินค้า	-	-	587	-	-	-	-	190	-	-	-	5. Service workers and sell goods
6. ผู้ปฏิบัติงานที่มีฝีมือในด้านการเกษตร ปศุสัตว์และประมง	-	-	-	-	-	-	-	-	-	-	-	6. Skilled agricultural forest and fishery workers
7. ช่างฝีมือ และผู้ปฏิบัติงานที่เกี่ยวข้อง	-	-	-	-	-	-	-	-	-	-	-	7. Craft and associate professionals
8. ผู้ควบคุมเครื่องจักรโรงงานและเครื่องจักร และผู้ปฏิบัติงานด้านการประกอบ	-	-	-	-	-	-	-	-	-	-	-	8. Plant and machine controllers and assemblers
9. ผู้ประกอบอาชีพงานพื้นฐาน	-	-	-	-	-	-	-	276	-	-	-	9. Elementary occupations
10. คนงานที่ไม่มีจำแนกไว้โดยอาชีพ	-	-	-	-	-	-	-	-	-	-	-	10. Workers not classifiable by occupation

ตารางที่ 14 จำนวนผู้ว่างงาน ที่เคยทำงานมาก่อน จำแนกตามอาชีพที่ครั้งสุดท้าย อุตสาหกรรมที่ครั้งสุดท้าย และเพศ ภาคตะวันออกเฉียงเหนือ
TABLE 14. UNEMPLOYED PERSONS, EVER WORKED BY LAST OCCUPATION, LAST INDUSTRY AND SEX, NORTHEASTERN REGION

อาชีพที่ครั้งสุดท้าย	อุตสาหกรรมที่ครั้งสุดท้าย										กิจกรรมการเงินและ การประกันภัย Financial intermediation	ข้อมูลข่าวสาร และการสื่อสาร Information and communication	ที่พักแ่และ บริการที่อาหาร Accommodation and food service	การขนส่ง และ สถานที่เก็บ Transportation and storage	การยอ่ง การขุด การขุด Transport, storage	การผลิต ไฟฟ้า ก๊าซ ไอน้ำระบบ Electricity	การต้มน้ำ บำบัดน้ำเสีย และประปา Water supply sewerage, waste	การก่อสร้าง Construction	Last industry	LAST OCCUPATION
	รวม	เกษตรกรรม การป่าไม้ และการประมง Agriculture	การทำ เหมืองแร่ และเหมืองหิน Mining	การผลิต Manufacturing	ไฟฟ้า ก๊าซ ไอน้ำระบบ Electricity	การต้มน้ำ บำบัดน้ำเสีย และประปา Water supply sewerage, waste	การก่อสร้าง Construction	การยอ่ง การขุด การขุด Transport, storage	การผลิต ไฟฟ้า ก๊าซ ไอน้ำระบบ Electricity	การต้มน้ำ บำบัดน้ำเสีย และประปา Water supply sewerage, waste										
ชาย	31,923	9,009	378	3,331	-	-	-	9,925	6,948	-	566	-	-	225	-	-	-	-	-	MALE
1. ผู้ตัดกาแฟ ไร่สวนผลไม้ และผู้ปลูกยางพารา	1,803	-	-	-	-	-	-	659	520	-	-	-	-	-	-	-	-	-	-	1. managers, senior officials and Legislators
2. ผู้ประกอบวิชาชีพต่างๆ	859	-	-	349	-	-	-	-	-	-	-	-	-	225	-	-	-	-	-	2. Professionals
3. เจ้าหน้าที่เทคนิคและผู้ประกอบวิชาชีพที่เกี่ยวข้องกันต่างๆ	69	-	-	-	-	-	-	-	-	-	-	-	-	-	-	-	-	-	-	3. Technicians and associate professionals
4. เสมียน	899	-	-	640	-	-	-	-	-	-	-	-	-	-	-	-	-	-	-	4. Clerks
5. พนักงานบริการและผู้ขายปลีก	5,718	-	378	-	-	-	-	-	4,467	-	-	-	-	-	-	-	-	-	-	5. Service workers and sell goods
6. ผู้ปฏิบัติงานที่มีถิ่นที่อยู่มากมาย	6,564	6,564	-	-	-	-	-	-	-	-	-	-	-	-	-	-	-	-	-	6. Skilled agricultural forest and fishery workers
7. ช่างฝีมือ และผู้ปฏิบัติงานที่เกี่ยวข้อง	10,468	-	-	1,328	-	-	-	7,651	1,489	-	-	-	-	-	-	-	-	-	-	7. Craft and associate professionals
8. ผู้ควบคุมเครื่องจักรโรงงานและเครื่องจักรและผู้ปฏิบัติงานด้านการประกอบ	1,393	379	-	1,014	-	-	-	-	-	-	-	-	-	-	-	-	-	-	-	8. Plant and machine controllers and assemblers
9. ผู้ประกอบอาชีพงานพื้นฐาน	4,450	2,065	-	-	-	-	-	1,616	492	-	-	-	-	-	-	-	-	-	-	9. Elementary occupations
10. คนงานที่มีถิ่นที่อยู่มากมายในหมวดอื่น	-	-	-	-	-	-	-	-	-	-	-	-	-	-	-	-	-	-	-	10. Workers not classifiable by occupation
หญิง	16,140	332	-	1,912	-	-	-	6,026	4,671	-	1,047	-	-	-	-	-	-	-	-	FEMALE
1. ผู้จัดการ ข้าราชการระดับอาวุโส และผู้บริหารมืออาชีพ	-	-	-	-	-	-	-	-	-	-	-	-	-	-	-	-	-	-	-	1. managers, senior officials and Legislators
2. ผู้ประกอบวิชาชีพต่างๆ	1,745	-	-	-	-	-	-	-	395	-	-	-	-	-	-	-	-	-	-	2. Professionals
3. เจ้าหน้าที่เทคนิคและผู้ประกอบวิชาชีพที่เกี่ยวข้องกันต่างๆ	737	-	-	607	-	-	-	-	130	-	-	-	-	-	-	-	-	-	-	3. Technicians and associate professionals
4. เสมียน	745	-	-	-	-	-	-	-	-	-	-	-	-	-	-	-	-	-	-	4. Clerks
5. พนักงานบริการและผู้ขายปลีก	4,805	-	-	-	-	-	-	-	3,402	-	-	-	-	-	-	-	-	-	-	5. Service workers and sell goods
6. ผู้ปฏิบัติงานที่มีถิ่นที่อยู่มากมาย	-	-	-	-	-	-	-	-	-	-	-	-	-	-	-	-	-	-	-	6. Skilled agricultural forest and fishery workers
7. ช่างฝีมือ และผู้ปฏิบัติงานที่เกี่ยวข้อง	-	-	-	-	-	-	-	-	-	-	-	-	-	-	-	-	-	-	-	7. Craft and associate professionals
8. ผู้ควบคุมเครื่องจักรโรงงานและเครื่องจักรและผู้ปฏิบัติงานด้านการประกอบ	1,233	-	-	1,233	-	-	-	-	-	-	-	-	-	-	-	-	-	-	-	8. Plant and machine controllers and assemblers
9. ผู้ประกอบอาชีพงานพื้นฐาน	7,175	332	-	71	-	-	-	6,026	745	-	-	-	-	-	-	-	-	-	-	9. Elementary occupations
10. คนงานที่มีถิ่นที่อยู่มากมายในหมวดอื่น	-	-	-	-	-	-	-	-	-	-	-	-	-	-	-	-	-	-	-	10. Workers not classifiable by occupation

ตารางที่ 14 จำนวนผู้ว่างงาน ที่แยกตามก่อน จำนวนตามอาชีพที่ครั้งสุดท้าย อุตสาหกรรมที่ครั้งสุดท้ายอุตสาหกรรม เขต ภาคตะวันออกเฉียงเหนือ (ต่อ)
 TABLE 14 UNEMPLOYED PERSONS, EVER WORKED BY LAST OCCUPATION, LAST INDUSTRY, SEX, NORTHEASTERN REGION (Contd.)

อาชีพที่ครั้งสุดท้าย	อุตสาหกรรมที่ครั้งสุดท้าย (ต่อ)										กิจกรรมของ อาชีพ Extra- territorial	ไม่ทราบ Unknown	LAST OCCUPATION
	กิจการ อสังหาริมทรัพย์ Real estate activities	กิจกรรมทางวิชาชีพ และเทคนิค Professional, scientific and technical activities	การบริหารจัดการ และสนับสนุน Administrative and support service activities	การบริหารราชการ ปกครองส่วน รัฐ Public admin- istration	การศึกษา Education	กิจกรรมด้านสุขภาพ และสังคม Health and social work	ศิลปะ ความบันเทิง และนันทนาการ Art, entertainment	บริการอื่น ๆ Other service	งานในครัวเรือน Activities of household	กิจกรรมของ อาชีพ Extra- territorial			
ชาย			587	325	284	-	-	-	345	-	-	-	MALE
1. ผู้จัดการ ข้าราชการระดับอาวุโส และผู้บริหารฝ่ายขาย	-	-	-	325	-	-	-	-	-	-	-	-	1. managers, senior officials and Legislators
2. ผู้ประกอบวิชาชีพด้านต่างๆ	-	-	-	-	284	-	-	-	-	-	-	-	2. Professionals
3. เจ้าหน้าที่เทคนิคและผู้ประกอบวิชาชีพ ที่เกี่ยวข้องกันต่างๆ	-	-	-	-	-	-	-	-	69	-	-	-	3. Technicians and associate professionals
4. เสมียน	-	-	-	-	-	-	-	-	-	-	-	-	4. Clerks
5. พนักงานบริการและผู้จำหน่ายสินค้า	-	-	587	-	-	-	-	-	-	-	-	-	5. Service workers and sell goods
6. ผู้ปฏิบัติงานที่มีฝีมือในด้านการเกษตร ป่าไม้ และประมง	-	-	-	-	-	-	-	-	-	-	-	-	6. Skilled agricultural forest and fishery workers
7. ช่างฝีมือ และผู้ปฏิบัติงานที่เกี่ยวข้อง	-	-	-	-	-	-	-	-	-	-	-	-	7. Craft- and associate professionals
8. ผู้ควบคุมเครื่องจักรโรงงานและเครื่องจักร และผู้ปฏิบัติงานด้านการประกอบ	-	-	-	-	-	-	-	-	-	-	-	-	8. Plant and machine controllers and assemblers
9. ผู้ประกอบอาชีพงานพื้นฐาน	-	-	-	-	-	-	-	-	276	-	-	-	9. Elementary occupations
10. คนงานซึ่งมีฝีมือในโรงงานอุตสาหกรรม	-	-	-	-	-	-	-	-	-	-	-	-	10. Workers not-classifiable by occupation
หญิง					1,350				190				FEMALE
1. ผู้จัดการ ข้าราชการระดับอาวุโส และผู้บริหารฝ่ายขาย	-	-	-	-	-	-	-	-	-	-	-	-	1. managers, senior officials and Legislators
2. ผู้ประกอบวิชาชีพด้านต่างๆ	-	-	-	-	1,350	-	-	-	-	-	-	-	2. Professionals
3. เจ้าหน้าที่เทคนิคและผู้ประกอบวิชาชีพ ที่เกี่ยวข้องกันต่างๆ	-	-	-	-	-	-	-	-	-	-	-	-	3. Technicians and associate professionals
4. เสมียน	-	-	-	-	-	-	-	-	-	-	-	-	4. Clerks
5. พนักงานบริการและผู้จำหน่ายสินค้า	-	-	-	-	-	-	-	-	190	-	-	-	5. Service workers and sell goods
6. ผู้ปฏิบัติงานที่มีฝีมือในด้านการเกษตร ป่าไม้ และประมง	-	-	-	-	-	-	-	-	-	-	-	-	6. Skilled agricultural forest and fishery workers
7. ช่างฝีมือ และผู้ปฏิบัติงานที่เกี่ยวข้อง	-	-	-	-	-	-	-	-	-	-	-	-	7. Craft- and associate professionals
8. ผู้ควบคุมเครื่องจักรโรงงานและเครื่องจักร และผู้ปฏิบัติงานด้านการประกอบ	-	-	-	-	-	-	-	-	-	-	-	-	8. Plant and machine controllers and assemblers
9. ผู้ประกอบอาชีพงานพื้นฐาน	-	-	-	-	-	-	-	-	-	-	-	-	9. Elementary occupations
10. คนงานซึ่งมีฝีมือในโรงงานอุตสาหกรรม	-	-	-	-	-	-	-	-	-	-	-	-	10. Workers not-classifiable by occupation

ตารางที่ 14 จำนวนผู้ว่างงานที่เคยทำงานมาก่อน จำแนกตามอาชีพที่ครั้งสุดท้าย อาสาสมัครที่ครั้งสุดท้าย เพศ และเขตการปกครอง ภาคตะวันออกเฉียงเหนือ (ต่อ)

TABLE 14 UNEMPLOYED PERSONS, EVER WORKED BY LAST OCCUPATION, LAST INDUSTRY, SEX AND AREA, NORTHEASTERN REGION (Contd.)

อาชีพที่ครั้งสุดท้าย	อุตสาหกรรม MUNICIPAL AREA													TOTAL
	อุตสาหกรรมที่ครั้งสุดท้าย Last Industry													
	เกษตรกรรม การปลูก เหมืองแร่ และหิน	เหมืองแร่ และหิน Mining	การผลิต Manufacturing	ไฟฟ้า ก๊าซ ไอน้ำแรงดัน Electricity	การจำหน่าย น้ำประปา และของเสีย Water supply sewage, waste	การก่อสร้าง Construction	การขนส่ง การขนส่ง การขนส่ง การขนส่ง การขนส่ง	การขนส่ง การขนส่ง การขนส่ง การขนส่ง การขนส่ง	การขนส่ง การขนส่ง การขนส่ง การขนส่ง การขนส่ง	ที่พักแและ บริการอาหาร Accommodation and food service	ข้อมูลข่าวสาร และการสื่อสาร Information and communication	กิจกรรมการเงินและ การประกันภัย Financial intermediation	LAST OCCUPATION	
รวม	1,649	1,783	-	-	849	3,374	628	225	-	-	-	-	TOTAL	
ชาย	1,649	479	-	-	682	2,070	73	225	-	-	-	-	MALE	
1. ผู้จัดการ ข้าราชการระดับอาวุโส และผู้ปฏิบัติงานราย และผู้บริหารระดับต่างๆ	-	-	-	-	-	520	-	-	-	-	-	-	-	1. managers, senior officials and Legislators
2. ผู้ประกอบวิชาชีพด้านต่างๆ	-	349	-	-	-	-	-	225	-	-	-	-	-	2. Professionals
3. เจ้าหน้าที่เทคนิคและผู้ประกอบวิชาชีพ ที่เกี่ยวข้องกันต่างๆ	-	-	-	-	-	-	-	-	-	-	-	-	-	3. Technicians and associate professionals
4. เสมียน	-	-	-	-	-	-	-	-	-	-	-	-	-	4. Clerks
5. พนักงานบริการและผู้จำหน่ายสินค้า	-	-	-	-	-	838	-	-	73	-	-	-	-	5. Service workers and sell goods
6. ผู้ปฏิบัติงานที่มีฝีมือในด้านการเกษตร ป่าไม้ และประมง	797	-	-	-	-	-	-	-	-	-	-	-	-	6. Skilled agricultural forest and fishery workers
7.ช่างฝีมือ และผู้ปฏิบัติงานที่เกี่ยวข้อง	-	43	-	-	398	220	-	-	-	-	-	-	-	7. Craft and associate professionals
8. ผู้ควบคุมเครื่องจักรโรงงานและเครื่องจักร และผู้ปฏิบัติงานด้านการประกอบ	379	87	-	-	-	-	-	-	-	-	-	-	-	8. Plant and machine controlors and assemblers
9. ผู้ประกอบอาชีพขั้นพื้นฐาน	473	-	-	-	284	492	-	-	-	-	-	-	-	9. Elementary occupations
10. คนงานที่ไม่มีได้จำแนกเป็นหมวดอื่น	-	-	-	-	-	-	-	-	-	-	-	-	-	10. Workers not classifiable by occupation

ตารางที่ 14 จำนวนผู้ว่างงานที่เคยทำงานมาก่อน จำนวนตามอาชีพที่ครั้งสุดท้าย อุตสาหกรรมที่ครั้งสุดท้าย เพศ และเขตการปกครอง ภาคตะวันออกเฉียงเหนือ (ต่อ)

TABLE 14 UNEMPLOYED PERSONS, EVER WORKED BY LAST OCCUPATION, LAST INDUSTRY, SEX AND AREA, NORTHEASTERN REGION (Contd.)

อาชีพที่ครั้งสุดท้าย	อุตสาหกรรมที่ครั้งสุดท้าย										LAST OCCUPATION	
	เกษตรกรรม การปลูก และทำไร่ และทำสวน	การขุด เหมืองแร่ และเหมือง หิน	การผลิต Manufacturing	ไฟฟ้า ก๊าซ ไอน้ำและ ประปา	การซ่อม ยานยนต์ และรถ จักรยานยนต์	การส่งน้ำ บำบัดน้ำเสีย และ ประปา	การก่อสร้าง Construction	การขนส่ง การขนส่ง ทางบก ทางเรือ ทางอากาศ	การขนส่ง และ สถานที่เก็บ Transportation and storage	ที่พักแรมและ บริการ Accommodation and food service		ข้อมูลข่าวสาร และการสื่อสาร Information and communication
รวม	3,580	-	1,304	-	166	1,304	-	554	-	-	-	FEMALE
หญิง	-	-	-	-	-	-	-	-	-	-	-	1. managers, senior officials and Legislators
1. ผู้จัดการ ข้าราชการระดับอาวุโส และผู้ช่วยผู้จัดการ	-	-	-	-	-	-	-	-	-	-	-	2. Professionals
2. ผู้ประกอบวิชาชีพต่างๆ	457	-	-	-	-	395	-	-	-	-	-	3. Technicians and associate professionals
3. เจ้าหน้าที่เทคนิคและผู้ประกอบวิชาชีพ ที่เกี่ยวข้องกับด้านต่างๆ	130	-	-	-	-	130	-	-	-	-	-	4. Clerks
4. เสิร์ฟ	134	-	-	-	-	-	-	134	-	-	-	5. Service workers and sell goods
5. พนักงานบริการและผู้จำหน่ายสินค้า	644	-	-	-	-	34	-	420	-	-	-	6. Skilled agricultural forest and fishery workers
6. ผู้ปฏิบัติงานที่มีผลในด้านเกษตร ป่าไม้ และประมง	-	-	-	-	-	-	-	-	-	-	-	7. Craft and associate professionals
7. ช่างฝีมือ และผู้ปฏิบัติงานที่เกี่ยวข้อง	-	-	-	-	-	-	-	-	-	-	-	8. Plant and machine controllers and assemblers
8. ผู้ควบคุมเครื่องจักรโรงงานและเครื่องจักร และผู้ปฏิบัติงานด้านการประกอบ	1,233	-	1,233	-	-	-	-	-	-	-	-	9. Elementary occupations
9. ผู้ประกอบอาชีพงานพื้นฐาน	983	-	71	-	166	745	-	-	-	-	-	10. Workers not classifiable by occupation
10. คนงานที่มีใช้จำแนกไม่ได้ตามอาชีพ	-	-	-	-	-	-	-	-	-	-	-	

ตารางที่ 14 จำนวนผู้ว่างงาน ที่เคยทำงานมาก่อน จำแนกตามอาชีพที่ครั้งสุดท้าย อุตสาหกรรมที่ครั้งสุดท้าย เพศ และเขตการปกครอง ภาคตะวันออกเฉียงเหนือ (ต่อ)

TABLE 14 UNEMPLOYED PERSONS, EVER WORKED BY LAST OCCUPATION, LAST INDUSTRY, SEX AND AREA, NORTHEASTERN REGION (Contd.)

อาชีพที่ครั้งสุดท้าย	อุตสาหกรรมที่ครั้งสุดท้าย (ต่อ) Last Industry (Contd.)										ไม่ทราบ	LAST OCCUPATION
	กิจกรรม อสังหาริมทรัพย์ Real estate activities	กิจกรรมทางวิชาชีพ วิชาและเทคนิค Professional/scientific technical activities	การบริหารสนับสนุน และบริการสนับสนุน Administrative and support service activities	การบริหารราชการ องค์กรปกครองส่วนท้องถิ่น Public administration	การศึกษา Education	กิจกรรมด้านสุขภาพ งานสังคมศาสตร์ Health and social work	ศิลปะ ความบันเทิง และนันทนาการ Art, entertainment	บริการด้านอื่นๆ Other service	งานในครัวเรือน ส่วนบุคคล Activities of household	กิจกรรมขององค์กร Extraterritorial		
ยอดรวม	-	587	325	346	555	-	-	-	-	-	-	TOTAL
ชาย	-	587	325	284	345	-	-	-	-	-	-	MALE
1. ผู้จัดการ ราชการระดับอาวุโส และผู้บริหารอาวุโส	-	-	325	-	-	-	-	-	-	-	-	1. managers, senior officials and legislators
2. ผู้ประกอบวิชาชีพด้านต่างๆ	-	-	-	284	-	-	-	69	-	-	-	2. Professionals
3. เจ้าหน้าที่เทคนิคและผู้ประกอบวิชาชีพ ที่เกี่ยวข้องกันด้านต่างๆ	-	-	-	-	-	-	-	-	-	-	-	3. Technicians and associate professionals
4. เสมียน	-	-	-	-	-	-	-	-	-	-	-	4. Clerks
5. พนักงานบริการและผู้จำหน่ายสินค้า	-	587	-	-	-	-	-	-	-	-	-	5. Service workers and sell goods workers
6. ผู้ปฏิบัติงานที่มีชื่อในด้านการเกษตร ป่าไม้ และประมง	-	-	-	-	-	-	-	-	-	-	-	6. Skilled agricultural forest and fishery workers
7. ช่างฝีมือ และผู้ปฏิบัติงานที่เกี่ยวข้อง	-	-	-	-	-	-	-	-	-	-	-	7. Craft and associate professionals
8. ผู้ควบคุมเครื่องจักรโรงงานและเครื่องจักร และผู้ปฏิบัติงานด้านการประกอบ	-	-	-	-	-	-	-	-	-	-	-	8. Plant and machine controllers and assemblers
9. ผู้ประกอบอาชีพงานพื้นฐาน	-	-	-	-	276	-	-	-	-	-	-	9. Elementary occupations
10. คนงานที่มีได้จำแนกไว้ในหมวดอื่น	-	-	-	-	-	-	-	-	-	-	-	10. Workers not classifiable by occupation

ตารางที่ 14 จำนวนผู้ว่างงาน ที่เคยทำงานมาก่อน จำแนกตามอาชีพที่ครั้งสุดท้าย อุตสาหกรรมที่ครั้งสุดท้าย เพศ และเขตการปกครอง ภาคตะวันออกเฉียงเหนือ (ต่อ)

TABLE 14 UNEMPLOYED PERSONS, EVER WORKED BY LAST OCCUPATION, LAST INDUSTRY, SEX AND AREA, NORTHEASTERN REGION (Contd.)

ไตรมาสที่ 2/2559 : Quarter 2/2016

อาชีพที่ครั้งสุดท้าย	อุตสาหกรรมที่ครั้งสุดท้าย (ต่อ) Last Industry (Contd.)										ไม่ทราบ	LAST OCCUPATION	
	กิจกรรม อสังหาริมทรัพย์ Real estate activities	กิจกรรมทางวิชาชีพ วิชาและเทคนิค Professionals/scientific technical activities	การบริหารสนับสนุน และบริการประเภท Administrative and support service activities	การบริหารราชการ ป้องงับประเท Public administration	การศึกษา Education	อุตสาหกรรมสุขภาพ งานสังคมศาสตร์ Health and social work	ศิลปะ ความบันเทิง และนันทนาการ Art, entertainment	บริการด้านอื่นๆ Other service	งานในครัวเรือน ส่วนบุคคล Activities of household	กิจกรรมขององค์กร Extra-territorial			Unknown
หญิง	-	-	-	62	-	-	-	-	190	-	-	-	FEMALE
1. ผู้จัดการ ข้าราชการระดับอาวุโส และผู้บัญชาการกอง	-	-	-	-	-	-	-	-	-	-	-	-	1. managers, senior officials and legislators
2. ผู้ประกอบวิชาชีพด้านต่างๆ	-	-	-	62	-	-	-	-	-	-	-	-	2. Professionals
3. เจ้าหน้าที่เทคนิคและผู้ประกอบวิชาชีพ ที่เกี่ยวข้องกันด้านต่างๆ	-	-	-	-	-	-	-	-	-	-	-	-	3. Technicians and associate professionals
4. เติมน้ำมัน	-	-	-	-	-	-	-	-	-	-	-	-	4. Clerks
5. พนักงานบริการและผู้จำหน่ายสินค้า	-	-	-	-	-	-	-	190	-	-	-	-	5. Service workers and sell goods
6. ผู้ปฏิบัติงานที่มีผลในด้านเกษตร ป่าไม้ และประมง	-	-	-	-	-	-	-	-	-	-	-	-	6. Skilled agricultural forest and fishery workers
7. ช่างฝีมือ และผู้ปฏิบัติงานที่เกี่ยวข้อง	-	-	-	-	-	-	-	-	-	-	-	-	7. Craft and associate professionals
8. ผู้ควบคุมเครื่องจักรโรงงานและเครื่องจักร และผู้ปฏิบัติงานด้านประกอบ	-	-	-	-	-	-	-	-	-	-	-	-	8. Plant and machine controllers and assemblers
9. ผู้ประกอบอาชีพงานพื้นฐาน	-	-	-	-	-	-	-	-	-	-	-	-	9. Elementary occupations
10. คนงานที่มีใจจำแนกไม่ชัดเจน	-	-	-	-	-	-	-	-	-	-	-	-	10. Workers not classifiable by occupation

ตารางที่ 14 จำนวนผู้ว่างงาน ที่เคยทำงานมาก่อน จำแนกตามอาชีพที่ทำงานครั้งสุดท้าย อุตสาหกรรมที่ทำงานครั้งสุดท้าย และเขตภาคกลาง ภาคตะวันออกเฉียงเหนือ (ต่อ)
TABLE 14 UNEMPLOYED PERSONS, EVER WORKED BY LAST OCCUPATION, LAST INDUSTRY, SEX AND AREA, NORTHEASTERN REGION (Contd.)

อาชีพที่ทำงานครั้งสุดท้าย	อุตสาหกรรมที่ทำงานครั้งสุดท้าย Last Industry											กิจการการค้าและการเงิน การประกันภัย Financial Intermediation	LAST OCCUPATION
	รวม	เกษตรกรรม การป่าไม้ และการประมง Agriculture	การทำเหมืองแร่ และเหมืองหิน Mining	การผลิต Manufacturing	ไฟฟ้า ก๊าซ ไอน้ำระบบรับ อากาศ Electricity	การจำหน่าย น้ำ ปูน ไม้ และประปา Water supply sewerage, waste	การก่อสร้าง Construction	การขนส่ง การขนส่ง การซ่อมยานยนต์ Transport, storage	การขนส่ง และ สถานที่เก็บสินค้า Transportation and storage	ที่พักแรมและ บริการด้านอาหาร Accommodation and food service	ข้อมูลข่าวสาร และการสื่อสาร Information and communication		
รวม	37,763	7,692	378	3,459	-	-	15,103	8,245	-	-	986	611	TOTAL
ชาย	25,203	7,360	378	2,852	-	-	9,243	4,878	-	-	493	-	MALE
1. ผู้จัดการ ช่างเทคนิค อาวุโส และผู้ปฏิบัติการ และผู้ปฏิบัติการ และผู้ปฏิบัติการ และผู้ปฏิบัติการ	659	-	-	-	-	-	659	-	-	-	-	-	- 1. managers, senior officials and Legislators
2. ผู้ประกอบวิชาชีพด้านต่างๆ	-	-	-	-	-	-	-	-	-	-	-	-	- 2. Professionals
3. เจ้าหน้าที่เทคนิคและผู้ประกอบวิชาชีพ ที่เกี่ยวข้องกันต่างๆ	-	-	-	-	-	-	-	-	-	-	-	-	- 3. Technicians and associate professionals
4. เสมียน	899	-	-	640	-	-	-	-	-	-	260	-	- 4. Clerks
5. พนักงานบริการและผู้จำหน่ายสินค้า	4,220	-	378	-	-	-	3,609	-	-	-	234	-	- 5. Service workers and sell goods
6. ผู้ปฏิบัติงานที่มีชื่อในด้านการเกษตร ป่าไม้ และประมง	5,767	5,767	-	-	-	-	-	-	-	-	-	-	- 6. Skilled agricultural forest and fishery workers
7. ช่างฝีมือ และผู้ปฏิบัติงานที่เกี่ยวข้อง	9,806	-	-	1,285	-	-	7,252	1,268	-	-	-	-	- 7. Craft and associate professionals
8. ผู้ควบคุมเครื่องจักรโรงงานและเครื่องจักร และผู้ปฏิบัติงานด้านการประกอบ	927	-	-	927	-	-	-	-	-	-	-	-	- 8. Plant and machine controllers and assemblers
9. ผู้ประกอบอาชีพงานพื้นฐาน	2,924	1,592	-	-	-	-	1,332	-	-	-	-	-	- 9. Elementary occupations
10. คนงานซึ่งมิได้จำแนกไว้ในหมวดอื่น	-	-	-	-	-	-	-	-	-	-	-	-	- 10. Workers not classifiable by occupation

ตารางที่ 14 จำนวนผู้ว่างงาน ที่เคยทำงานมาก่อน จำนวนตามอาชีพที่ทำครั้งสุดท้าย อุตสาหกรรมที่ทำครั้งสุดท้าย เขต และเขตภาคใต้ตอนเหนือ (ต่อ)
 TABLE 14 UNEMPLOYED PERSONS, EVER WORKED BY LAST OCCUPATION, LAST INDUSTRY, SEX AND AREA, NORTHEASTERN REGION (Contd.)

ไตรมาสที่ 2/2559 : Quarter 2/2016

อาชีพที่ทำครั้งสุดท้าย	อุตสาหกรรมที่ทำครั้งสุดท้าย														รวม	เพศ	LAST OCCUPATION
	เกษตรกรรม และการป่าไม้ และการประมง	การขุด เหมืองแร่ และเหมืองหิน	การผลิต	ไฟฟ้า ก๊าซ ไอน้ำระบบรับ อากาศ	การตีพิมพ์ ปากน้ำเสีย และประปา	การก่อสร้าง	การขนส่ง การขนส่ง การซ่อมยานยนต์	การขนส่ง และ สถานที่เก็บสินค้า Transportation and storage	ที่พักแรมและ บริการนันทนาการ Accommodation and food service	ข้อมูลข่าวสาร และการสื่อสาร	ข้อมูลข่าวสาร และการสื่อสาร	การบริการเงินและ การประกันภัย	การบริการเงินและ การประกันภัย	การบริการเงินและ การประกันภัย			
Total	Agriculture	Mining	Manufacturing	Electricity	Water supply	Construction	Transport, storage	and storage	Accommodation and food service	Information and communication	Financial	Intermediation	Intermediation	Intermediation			
หญิง	332	-	607	-	-	5,860	3,568	-	493	-	-	-	611	611	FEMALE		
1. ผู้จัดการ ข้าราชการอาวุโส และผู้ปฏิบัติงานอาวุโส	-	-	-	-	-	-	-	-	-	-	-	-	-	-	-	1. managers, senior officials and Legislators	
2. ผู้ประกอบวิชาชีพด้านต่างๆ	-	-	-	-	-	-	-	-	-	-	-	-	-	-	-	2. Professionals	
3. เจ้าหน้าที่เทคนิคและผู้ประกอบวิชาชีพ ที่เกี่ยวข้องกันด้านต่างๆ	-	-	607	-	-	-	-	-	-	-	-	-	-	-	-	3. Technicians and associate professionals	
4. เสมียน	-	-	-	-	-	-	-	-	-	-	-	-	611	611	4. Clerks		
5. พนักงานบริการและผู้จำหน่ายสินค้า	-	-	-	-	-	-	3,568	-	493	-	-	-	-	-	-	5. Service workers and sell goods workers	
6. ผู้ปฏิบัติงานที่มีฝีมือในด้านการเกษตร ปศุสัตว์ และประมง	-	-	-	-	-	-	-	-	-	-	-	-	-	-	-	6. Skilled agricultural forest and fishery workers	
7. ช่างฝีมือ และผู้ปฏิบัติงานที่เกี่ยวข้อง	-	-	-	-	-	-	-	-	-	-	-	-	-	-	-	7. Craft and associate professionals	
8. ผู้ควบคุมเครื่องจักรโรงงานและเครื่องจักร และผู้ปฏิบัติงานด้านการประกอบ	-	-	-	-	-	-	-	-	-	-	-	-	-	-	-	8. Plant and machine controllers and assemblers	
9. ผู้ประกอบอาชีพงานพื้นฐาน	332	-	-	-	-	5,860	-	-	-	-	-	-	-	-	-	9. Elementary occupations	
10. คนงานซึ่งมิได้ระบุแยกไว้ตามข้ออื่น	-	-	-	-	-	-	-	-	-	-	-	-	-	-	-	10. Workers not classifiable by occupation	

ตารางที่ 14 จำนวนผู้ว่างงาน ที่เคยทำงานมาก่อน จำนวนตามอาชีพที่ครั้งสุดท้าย อุตสาหกรรมที่ครั้งสุดท้าย เพศ และเขตภาคปกครอง ภาคตะวันออกเฉียงเหนือ (ต่อ)

TABLE 14 UNEMPLOYED PERSONS, EVER WORKED BY LAST OCCUPATION, LAST INDUSTRY, SEX AND AREA, NORTHEASTERN REGION (Contd.)

อาชีพที่ครั้งสุดท้าย	อุตสาหกรรมที่ครั้งสุดท้าย (ต่อ) Last Industry (Contd.)										ไม่ทราบ	LAST OCCUPATION
	กิจกรรม อสังหาริมทรัพย์	กิจกรรมทางวิชาชีพ วิทยาศาสตร์ และเทคนิค	การบริหารสนับสนุน และบริการสนับสนุน	การบริหารราชการ ینگับระบบ	การศึกษา	กิจกรรมด้านสุขภาพ และสังคมสงเคราะห์	ศิลปะ ความบันเทิง และนันทนาการ	บริการด้านอื่นๆ	งานในครัวเรือน	กิจกรรมของ อุตสาหกรรม		
	Real estate activities	Professional/scientific technical activities	Administrative and support service activities	Public administration	Education	Health and social work	Art, entertainment	Other service	Activities of household	Extra-territorial	Unknown	
ยอดรวม	-	-	-	-	1,288	-	-	-	-	-	-	TOTAL
ชาย	-	-	-	-	-	-	-	-	-	-	-	MALE
1. ผู้จัดการ ข้าราชการระดับอาวุโส และผู้ปฏิบัติงานหลาย	-	-	-	-	-	-	-	-	-	-	-	1. managers, senior officials and Legislators
2. ผู้ประกอบวิชาชีพด้านต่างๆ	-	-	-	-	-	-	-	-	-	-	-	2. Professionals
3. เจ้าหน้าที่เทคนิคและผู้ประกอบวิชาชีพ ที่เกี่ยวข้องกับด้านต่างๆ	-	-	-	-	-	-	-	-	-	-	-	3. Technicians and associate professionals
4. เสมียน	-	-	-	-	-	-	-	-	-	-	-	4. Clerks
5. พนักงานบริการและผู้จำหน่ายสินค้า	-	-	-	-	-	-	-	-	-	-	-	5. Service workers and sell goods
6. ผู้ปฏิบัติงานที่มีชื่อในด้านการเกษตร ป่าไม้ และประมง	-	-	-	-	-	-	-	-	-	-	-	6. Skilled agricultural forest and fishery workers
7. ช่างฝีมือ และผู้ปฏิบัติงานที่เกี่ยวข้อง	-	-	-	-	-	-	-	-	-	-	-	7. Craft and associate professionals
8. ผู้ควบคุมเครื่องจักรโรงงานและเครื่องจักร และผู้ปฏิบัติงานด้านการประกอบ	-	-	-	-	-	-	-	-	-	-	-	8. Plant and machine controllers and assemblers
9. ผู้ประกอบอาชีพงานพื้นฐาน	-	-	-	-	-	-	-	-	-	-	-	9. Elementary occupations
10. คนงานซึ่งมิได้จำแนกไว้ในหมวดอื่น	-	-	-	-	-	-	-	-	-	-	-	10. Workers not classifiable by occupation

ตารางที่ 14 จำนวนผู้ว่างงาน ที่เคยทำงานมาก่อน จำนวนคนอาชีพที่ทำงานครั้งสุดท้าย อุตสาหกรรมที่ทำงานครั้งสุดท้าย เพศ และเขตการปกครอง ภาคตะวันออกเฉียงเหนือ (ต่อ)

TABLE 14 UNEMPLOYED PERSONS, EVER WORKED BY LAST OCCUPATION, LAST INDUSTRY, SEX AND AREA, NORTHEASTERN REGION (Contd.)

อาชีพที่ทำงานครั้งสุดท้าย	อุตสาหกรรมที่ทำงานครั้งสุดท้าย (ต่อ) - LAST INDUSTRY (Contd.)										ไม่ทราบ	LAST OCCUPATION	
	กิจกรรม อสังหาริมทรัพย์ Real estate activities	กิจกรรมทางวิชาชีพ วิทย์และเทคโนโลยี Professional/scientific technical activities	การบริหารสนับสนุน และสนับสนุน Administrative and support service activities	การบริหารราชการ ningกับประเทศ Public admin- istration defence	การศึกษา Education	กิจกรรมด้านสุขภาพ งานสังคมสงเคราะห์ Health and social work	ศิลปะ ความบันเทิง และนันทนาการ Art, entertainment	บริการด้านอื่นๆ Other service	งานในครัวเรือน ส่วนบุคคล Activities of household	กิจกรรมของ องค์กร Extra- territorial			
หญิง	-	-	-	-	1,288	-	-	-	-	-	-	-	FEMALE
1. ผู้จัดการ ช่างการระดมเอาไป และผู้ปฏิบัติงานอื่นๆ	-	-	-	-	-	-	-	-	-	-	-	-	1. managers, senior officials and Legislators
2. ผู้ประกอบวิชาชีพชั้นต่างๆ	-	-	-	-	1,288	-	-	-	-	-	-	-	2. Professionals
3. เจ้าหน้าที่เทคนิคและผู้ประกอบวิชาชีพ ที่เกี่ยวข้องกับด้านต่างๆ	-	-	-	-	-	-	-	-	-	-	-	-	3. Technicians and associate professionals
4. เสมียน	-	-	-	-	-	-	-	-	-	-	-	-	4. Clerks
5. พนักงานบริการและผู้จำหน่ายสินค้า	-	-	-	-	-	-	-	-	-	-	-	-	5. Service workers and sell goods
6. ผู้ปฏิบัติงานที่มีชื่อในด้านการเกษตร ปศุสัตว์ และประมง	-	-	-	-	-	-	-	-	-	-	-	-	6. Skilled agricultural forest and fishery workers
7. ช่างฝีมือ และผู้ปฏิบัติงานที่เกี่ยวข้อง	-	-	-	-	-	-	-	-	-	-	-	-	7. Craft and associate professionals
8. ผู้ควบคุมเครื่องจักรโรงงานและเครื่องจักร และผู้ปฏิบัติงานด้านการประกอบ	-	-	-	-	-	-	-	-	-	-	-	-	8. Plant and machine controllers and assemblers
9. ผู้ประกอบอาชีพงานพื้นฐาน	-	-	-	-	-	-	-	-	-	-	-	-	9. Elementary occupations
10. คนงานที่ไม่มีชื่อแยกไว้ตามข้ออื่น	-	-	-	-	-	-	-	-	-	-	-	-	10. Workers not classifiable by occupation

ตารางที่ 15 จำนวนลูกจ้าง จำแนกตามค่าจ้างเฉลี่ย ผลประโยชน์อื่นๆ ที่ได้รับ อุตสาหกรรม และเพศ ภาคตะวันออกเฉียงเหนือ
TABLE 15 EMPLOYEE BY AVERAGE WAGE, FRINGE BENEFIT, INDUSTRY AND SEX , NORTHEASTERN REGION

อุตสาหกรรม	จำนวนลูกจ้าง Total Employee	ลูกจ้างที่ได้รับผลประโยชน์อื่น ๆ Employee Receive Fringe Benefit					ค่าจ้างเฉลี่ย Average Wage	ได้รับเป็นเงิน In Cash					ได้รับเป็นสิ่งของ In Kind			INDUSTRY
		โบนัส Bonus	ค่าล่วงเวลา Overtime	เงินอื่นๆ Other Income	อาหาร Food	เครื่องแต่งกาย Clothes		ที่อยู่อาศัย Housing	อื่นๆ Others							
ชาย	1,845.0	2.2	55.8	172.0	61.7	0.9	40.5	28.4	MALE							
1. เกษตรกรรม การป่าไม้ และกิจการประมง	178.7	0.2	2.2	1.6	12.3	-	0.3	5.2	1. Agriculture, forestry and fishing							
2. การทำเหมืองแร่ และเหมืองหิน	4.2	-	-	-	-	-	-	-	2. Mining and quarrying							
3. การผลิต	241.4	-	28.4	16.0	8.0	-	3.2	1.0	3. Manufacturing							
4. ไฟฟ้า ก๊าซ ไอน้ำและระบบปรับอากาศ	20.3	0.1	0.1	1.5	-	-	-	-	4. Electricity, gas, steam and air conditioning supply							
5. การจัดการน้ำ การจัดการและการบำบัดน้ำเสียของเสีย และสิ่งปฏิกูล	20.6	-	1.0	0.6	-	-	3.6	-	5. Water supply; sewerage, waste management and remediation activities							
6. การก่อสร้าง	494.1	-	1.9	1.5	20.1	-	3.9	19.0	6. Construction							
7. การขนส่ง และการขายนสินค้า การซ่อมยานยนต์	240.3	0.1	7.3	16.0	12.3	0.8	6.7	1.1	7. Wholesale and retail trade; repair of motor vehicles and motorcycles							
8. การขนส่ง และสถานที่เก็บสินค้า	37.1	-	2.3	3.6	1.1	-	-	-	8. Transportation and storage							
9. ที่พักแรมและบริการด้านอาหาร	31.7	0.7	0.6	5.4	4.3	-	0.7	-	9. Accommodation and food service activities							
10. ข้อมูลข่าวสารและการสื่อสาร	7.4	-	-	-	-	-	0.6	-	10. Information and communication							
11. กิจกรรมทางการเงินและการประกันภัย	27.4	-	-	5.8	0.1	-	0.1	-	11. Financial and insurance activities							
12. กิจกรรมอสังหาริมทรัพย์	2.6	-	-	-	0.3	-	-	-	12. Real estate activities							
13. กิจกรรมทางวิชาชีพ วิทยาศาสตร์ และเทคนิค	6.7	-	-	0.7	-	-	1.0	-	13. Professional, scientific and technical activities							
14. กิจกรรมการบริหารและการจัดการสินค้า	10.4	-	-	0.1	0.5	-	-	-	14. Administrative and support service activities							
15. การบริหารราชการ การป้องกันประเทศ การประกันสังคม	296.6	0.7	1.3	57.2	-	0.1	13.8	1.4	15. Public administration and defence; compulsory social security							
16. การศึกษา	122.0	0.3	1.1	55.2	0.6	-	2.8	0.1	16. Education							
17. กิจกรรมด้านสุขภาพและงานสังคมสงเคราะห์	29.2	-	9.7	6.2	0.3	-	3.3	-	17. Human health and social work activities							
18. ศิลปะ ความบันเทิง และนันทนาการ	11.3	-	-	0.4	0.7	-	0.6	0.6	18. Arts, entertainment and recreation							
19. กิจกรรมบริการด้านอื่น ๆ	55.6	-	-	-	1.0	-	-	-	19. Other service activities							
20. กิจกรรมการจ้างงานในครัวเรือนส่วนบุคคล การผลิตสินค้าและบริการที่ดำเนินการขึ้นในครัวเรือน	7.5	-	-	0.3	0.3	-	-	-	20. Activities of households as employers; undifferentiated goods and services-producing activities of households for own use							
21. กิจกรรมขององค์กรระหว่างประเทศ	-	-	-	-	-	-	-	-	21. Activities of extraterritorial organizations and bodies							
22. ไม่ทราบ	-	-	-	-	-	-	-	-	22. Unknown							
หญิง	1,275.8	1.9	97.6	162.1	69.0	1.0	27.0	23.9	FEMALE							
1. เกษตรกรรม การป่าไม้ และกิจการประมง	132.4	-	1.3	-	10.8	-	0.6	5.1	1. Agriculture, forestry and fishing							
2. การทำเหมืองแร่ และเหมืองหิน	0.2	-	-	-	-	-	-	-	2. Mining and quarrying							
3. การผลิต	220.7	-	43.6	14.4	14.0	-	-	15.3	3. Manufacturing							
4. ไฟฟ้า ก๊าซ ไอน้ำและระบบปรับอากาศ	2.7	0.1	-	0.2	-	-	0.3	-	4. Electricity, gas, steam and air conditioning supply							
5. การจัดการน้ำ การจัดการและการบำบัดน้ำเสียของเสีย และสิ่งปฏิกูล	9.2	-	-	0.1	-	-	1.3	-	5. Water supply; sewerage, waste management and remediation activities							
6. การก่อสร้าง	78.6	-	0.2	-	1.3	-	2.1	2.3	6. Construction							
7. การขนส่ง และการขายนสินค้า การซ่อมยานยนต์	172.9	-	8.4	13.1	6.0	1.0	0.6	0.7	7. Wholesale and retail trade; repair of motor vehicles and motorcycles							
8. การขนส่ง และสถานที่เก็บสินค้า	8.9	-	-	0.1	-	-	0.1	-	8. Transportation and storage							
9. ที่พักแรมและบริการด้านอาหาร	67.4	-	1.2	8.5	21.8	-	-	-	9. Accommodation and food service activities							
10. ข้อมูลข่าวสารและการสื่อสาร	5.6	-	-	0.1	-	-	1.0	-	10. Information and communication							
11. กิจกรรมทางการเงินและการประกันภัย	35.8	-	0.1	4.2	-	-	-	-	11. Financial and insurance activities							
12. กิจกรรมอสังหาริมทรัพย์	1.9	-	-	-	-	-	-	-	12. Real estate activities							
13. กิจกรรมทางวิชาชีพ วิทยาศาสตร์ และเทคนิค	9.1	-	-	0.8	-	-	0.6	-	13. Professional, scientific and technical activities							
14. กิจกรรมการบริหารและการจัดการสินค้า	10.6	-	-	0.7	-	-	0.7	-	14. Administrative and support service activities							
15. การบริหารราชการ การป้องกันประเทศ การประกันสังคม	149.3	-	0.5	11.2	0.5	-	3.5	-	15. Public administration and defence; compulsory social security							
16. การศึกษา	189.5	0.9	0.9	86.4	2.8	-	3.4	0.3	16. Education							
17. กิจกรรมด้านสุขภาพและงานสังคมสงเคราะห์	125.6	0.9	41.6	21.8	1.7	-	10.6	0.4	17. Human health and social work activities							
18. ศิลปะ ความบันเทิง และนันทนาการ	4.2	-	-	0.8	0.2	-	0.3	-	18. Arts, entertainment and recreation							
19. กิจกรรมบริการด้านอื่น ๆ	24.7	-	-	-	1.3	-	0.4	-	19. Other service activities							
20. กิจกรรมการจ้างงานในครัวเรือนส่วนบุคคล การผลิตสินค้าและบริการที่ดำเนินการขึ้นในครัวเรือน	26.5	-	-	-	8.7	-	0.7	-	20. Activities of households as employers; undifferentiated goods and services-producing activities of households for own use							
21. กิจกรรมขององค์กรระหว่างประเทศ	-	-	-	-	-	-	-	-	21. Activities of extraterritorial organizations and bodies							
22. ไม่ทราบ	-	-	-	-	-	-	-	-	22. Unknown							

ตารางที่ 15 จำนวนลูกจ้าง จำนวนตามค่าจ้างเฉลี่ย ผลประโยชน์อื่นๆ ที่ได้รับ อุตสาหกรรม พหุ และเขตการปกครอง ภาคตะวันออกเฉียงเหนือ (ต่อ)

TABLE 15 EMPLOYEE BY AVERAGE WAGE, FRINGE BENEFIT, INDUSTRY, SEX AND AREA, NORTHEASTERN REGION (Contd.)

อุตสาหกรรม	จำนวนลูกจ้าง Total Employee	ค่าจ้างเฉลี่ย Average Wage	ลูกจ้างที่ได้รับผลประโยชน์อื่นๆ				Employee Receive Fringe Benefit				INDUSTRY
			ได้รับเป็นเงิน In Cash		ได้รับเป็นสิ่งของ In Kind		ได้รับเป็นเงิน In Cash		ได้รับเป็นสิ่งของ In Kind		
			โบนัส Bonus	ค่าล่วงเวลา Overtime	เงินอื่นๆ Other Income	อาหาร Food	เสื้อผ้า Clothes	ที่อยู่อาศัย Housing	อื่นๆ Others		
หญิง	807.8	11,092.4	1.7	56.5	87.0	1.0	7.1	18.2		FEMALE	
1. เกษตรกรรม การป่าไม้ และการประมง	109.3	4,925.7	-	1.3	-	-	0.5	4.9	1.1	1. Agriculture, forestry and fishing	
2. การขุดเหมืองแร่ และเหมืองหิน	-	-	-	-	-	-	-	-	-	2. Mining and quarrying	
3. การผลิต	162.7	7,832.1	-	32.9	12.9	-	-	12.2	-	3. Manufacturing	
4. ไฟฟ้า ก๊าซ ไอน้ำและระบบปรับอากาศ	0.7	14,916.5	-	-	0.2	-	-	-	-	4. Electricity, gas, steam and air conditioning supply	
5. การจัดหา การจัดการและการบำบัดน้ำเสีย ของเสีย และสิ่งปฏิกูล	5.7	9,713.7	-	-	-	-	-	-	-	5. Water supply; sewerage, waste management and remediation activities	
6. การก่อสร้าง	57.9	6,118.1	-	0.2	-	-	2.1	1.2	6.0	6. Construction	
7. การขายส่ง และการขายปลีก การซ่อมยานยนต์	98.0	8,996.8	-	4.4	7.9	1.0	0.2	-	-	7. Wholesale and retail trade; repair of motor vehicles and motorcycles	
8. การขนส่ง และสถานที่เก็บสินค้า	4.2	9,538.9	-	-	-	-	-	-	-	8. Transportation and storage	
9. ที่พักแรมและบริการด้านอาหาร	37.8	6,857.6	-	-	2.4	-	-	-	-	9. Accommodation and food service activities	
10. ข้อมูลข่าวสารและการสื่อสาร	2.3	12,319.6	-	-	-	-	-	-	-	10. Information and communication	
11. กิจกรรมทางการเงินและการประกันภัย	19.6	15,450.1	-	-	1.6	-	-	-	-	11. Financial and insurance activities	
12. กิจกรรมอสังหาริมทรัพย์	-	-	-	-	-	-	-	-	-	12. Real estate activities	
13. กิจกรรมทางวิชาชีพ วิทยาศาสตร์ และเทคนิค	7.1	15,411.1	-	-	0.7	-	0.4	-	-	13. Professional, scientific and technical activities	
14. กิจกรรมการบริการและการบริการสนับสนุน	6.5	9,619.7	-	-	-	-	-	-	-	14. Administrative and support service activities	
15. การบริหารราชการ การป้องกันประเทศ การประกันสังคม	83.3	14,177.2	-	0.2	6.2	-	0.5	-	-	15. Public administration and defence; compulsory social security	
16. การศึกษา	110.3	24,776.2	0.8	-	46.3	-	0.5	-	-	16. Education	
17. กิจกรรมด้านสุขภาพและงานสังคมสงเคราะห์	67.9	13,367.6	0.9	17.6	8.2	-	2.6	-	-	17. Human health and social work activities	
18. ศิลปะ ความบันเทิง และนันทนาการ	2.2	7,367.2	-	-	0.7	-	-	-	-	18. Arts, entertainment and recreation	
19. กิจกรรมบริการด้านอื่น ๆ	17.6	6,799.5	-	-	-	-	-	-	-	19. Other service activities	
20. กิจกรรมการจ้างงานในครัวเรือนส่วนบุคคล การผลิตสินค้าและบริการที่ขึ้นเองเพื่อใช้ในครัวเรือน	14.8	5,920.0	-	-	-	-	0.4	-	-	20. Activities of households as employers; undifferentiated goods and services-producing activities of households for own use	
21. กิจกรรมขององค์กรระหว่างประเทศ	-	-	-	-	-	-	-	-	-	21. Activities of extraterritorial organizations and bodies	
22. ไม่ทราบ	-	-	-	-	-	-	-	-	-	22. Unknown	

ไตรมาสที่ 2/2559 : Quarter 2/2016

หน่วยเป็นพัน : In Thousands

ตารางที่ 16 จำนวนลูกจ้างเอกชน จำนวนตามค่าจ้างเฉลี่ย ผลประโยชน์ที่ได้รับ อุตสาหกรรม และเพศ ภาคตะวันออกเฉียงเหนือ
 TABLE 16 PRIVATE EMPLOYEE BY AVERAGE WAGE, FRINGE BENEFIT, INDUSTRY AND SEX, NORTHEASTERN REGION

อุตสาหกรรม Industry	ลูกจ้างเอกชนที่ได้รับผลประโยชน์อื่น Private Employee Receive Fringe Benefit										INDUSTRY	
	ค่าจ้างเฉลี่ย Average Wage		ได้รับเป็นเงิน In Cash		ได้รับเป็นสิ่งของ In Kind		อาหาร Food		ที่อยู่อาศัย Housing			อื่นๆ Others
	Total	Private Employee	โบนัส Bonus	ค่าล่วงเวลา Overtime	เงินอื่นๆ Other Income	เครื่องแต่งกาย Clothes	อาหาร Food	ที่อยู่อาศัย Housing	อื่นๆ Others			
ชาย	1,348.3	8,164.9	1.1	44.1	48.0	0.8	59.5	15.4	26.6	MALE		
1. เกษตรกรรม การป่าไม้ และการประมง	178.6	5,604.0	0.2	2.2	1.6	-	12.3	0.2	5.2	1. Agriculture, forestry and fishing		
2. การทำเหมืองแร่ และเหมืองหิน	4.2	8,668.9	-	-	-	-	-	-	-	2. Mining and quarrying		
3. การผลิต	241.2	9,390.9	-	28.4	16.0	-	8.0	3.2	1.0	3. Manufacturing		
4. ไฟฟ้า ก๊าซ ไอน้ำและระบบปรับอากาศ	1.4	8,947.7	-	-	-	-	-	-	-	4. Electricity, gas, steam and air conditioning supply		
5. การจัดหาสินค้าและบริการแก่ผู้บริโภค	5.9	6,462.0	-	-	-	-	-	-	-	5. Water supply, sewerage, waste management and remediation activities		
6. การก่อสร้าง	492.2	7,476.8	-	1.9	1.5	-	18.8	3.9	18.8	6. Construction		
7. การขนส่ง และการขายปลีก การซ่อมยานยนต์	240.3	9,211.5	0.1	7.3	16.0	0.8	12.3	6.7	1.1	7. Wholesale and retail trade; repair of motor vehicles and motorcycles		
8. การขนส่ง และสถานที่รับสินค้า	30.7	10,127.2	-	2.1	2.1	-	1.1	-	-	8. Transportation and storage		
9. ที่พักแรมและบริการด้านอาหาร	31.6	8,523.2	0.7	0.6	5.4	-	4.3	0.7	-	9. Accommodation and food service activities		
10. ข้อมูลข่าวสารและการสื่อสาร	10.1	19,156.5	-	-	-	-	-	-	-	10. Information and communication		
11. กิจกรรมทางการเงินและการประกันภัย	20.8	15,573.8	-	-	4.7	-	0.1	0.1	-	11. Financial and insurance activities		
12. กิจกรรมอสังหาริมทรัพย์	2.6	11,139.9	-	-	-	-	0.3	-	-	12. Real estate activities		
13. กิจกรรมทางวิชาชีพ วิทยาศาสตร์ และเทคนิค	2.6	8,166.4	-	-	-	-	-	-	-	13. Professional, scientific and technical activities		
14. กิจกรรมการบริการและการบริการสนับสนุน	10.1	7,871.1	-	-	0.1	-	0.5	-	-	14. Administrative and support service activities		
15. การบริหารราชการ การป้องกันประเทศ การประกันสังคม	-	-	-	-	-	-	-	-	-	15. Public administration and defence; compulsory social security		
16. การศึกษา	5.9	13,225.2	-	-	-	-	-	-	-	16. Education		
17. กิจกรรมด้านสุขภาพและงานสังคมสงเคราะห์	2.0	8,363.6	-	1.8	-	-	-	-	-	17. Human health and social work activities		
18. ศิลปะ ความบันเทิง และนันทนาการ	10.3	9,616.8	-	-	0.4	-	0.7	0.6	0.6	18. Arts, entertainment and recreation		
19. กิจกรรมบริการด้านอื่น ๆ	55.6	7,113.8	-	-	-	-	1.0	-	-	19. Other service activities		
20. กิจกรรมการจ้างงานในครัวเรือนส่วนบุคคล	7.5	6,253.2	-	-	0.3	-	0.3	-	-	20. Activities of households as employers; undifferentiated goods and services-producing activities of households for own use		
21. กิจกรรมขององค์กรระหว่างประเทศ	-	-	-	-	-	-	-	-	-	21. Activities of extraterritorial organizations and bodies		
22. ไม่ทราบ	-	-	-	-	-	-	-	-	-	22. Unknown		
หญิง	816.5	8,015.3	-	56.1	45.6	1.0	65.9	6.2	23.3	FEMALE		
1. เกษตรกรรม การป่าไม้ และการประมง	132.0	4,892.1	-	1.3	-	-	10.8	0.6	5.1	1. Agriculture, forestry and fishing		
2. การทำเหมืองแร่ และเหมืองหิน	0.2	2,638.0	-	-	-	-	-	-	-	2. Mining and quarrying		
3. การผลิต	220.7	8,062.3	-	43.6	14.4	-	14.0	-	15.3	3. Manufacturing		
4. ไฟฟ้า ก๊าซ ไอน้ำและระบบปรับอากาศ	0.2	9,000.0	-	-	-	-	-	-	-	4. Electricity, gas, steam and air conditioning supply		
5. การจัดหาสินค้าและบริการแก่ผู้บริโภค	4.4	6,588.1	-	-	-	-	-	-	-	5. Water supply, sewerage, waste management and remediation activities		
6. การก่อสร้าง	78.6	6,470.5	-	0.2	-	-	1.3	2.1	2.3	6. Construction		
7. การขนส่ง และการขายปลีก การซ่อมยานยนต์	171.5	9,489.7	-	8.4	13.1	1.0	6.0	0.6	0.7	7. Wholesale and retail trade; repair of motor vehicles and motorcycles		
8. การขนส่ง และสถานที่รับสินค้า	6.2	13,130.5	-	-	0.1	-	-	-	-	8. Transportation and storage		
9. ที่พักแรมและบริการด้านอาหาร	66.3	7,466.5	-	1.2	8.5	-	21.8	1.0	-	9. Accommodation and food service activities		
10. ข้อมูลข่าวสารและการสื่อสาร	4.0	11,527.0	-	-	0.1	-	-	-	-	10. Information and communication		
11. กิจกรรมทางการเงินและการประกันภัย	24.9	15,414.8	-	0.1	4.1	-	-	-	-	11. Financial and insurance activities		
12. กิจกรรมอสังหาริมทรัพย์	1.9	10,817.9	-	-	-	-	-	-	-	12. Real estate activities		
13. กิจกรรมทางวิชาชีพ วิทยาศาสตร์ และเทคนิค	4.5	11,498.9	-	-	-	-	-	-	-	13. Professional, scientific and technical activities		
14. กิจกรรมการบริการและการบริการสนับสนุน	10.0	9,279.2	-	-	0.6	-	-	0.7	-	14. Administrative and support service activities		
15. การบริหารราชการ การป้องกันประเทศ การประกันสังคม	-	-	-	-	-	-	-	-	-	15. Public administration and defence; compulsory social security		
16. การศึกษา	23.7	11,130.9	-	0.3	2.2	-	1.0	-	-	16. Education		
17. กิจกรรมด้านสุขภาพและงานสังคมสงเคราะห์	13.3	11,849.5	-	1.1	1.7	-	0.2	-	-	17. Human health and social work activities		
18. ศิลปะ ความบันเทิง และนันทนาการ	3.7	7,434.5	-	-	0.8	-	1.0	0.2	-	18. Arts, entertainment and recreation		
19. กิจกรรมบริการด้านอื่น ๆ	24.0	6,895.7	-	-	-	-	1.3	0.4	-	19. Other service activities		
20. กิจกรรมการจ้างงานในครัวเรือนส่วนบุคคล	26.5	6,325.2	-	-	-	-	8.7	0.7	-	20. Activities of households as employers; undifferentiated goods and services-producing activities of households for own use		
21. กิจกรรมขององค์กรระหว่างประเทศ	-	-	-	-	-	-	-	-	-	21. Activities of extraterritorial organizations and bodies		
22. ไม่ทราบ	-	-	-	-	-	-	-	-	-	22. Unknown		

ตารางที่ 16 จำนวนลูกจ้างเอกชน จำนวนตามค่าจ้างเฉลี่ย ผลประโยชน์ที่ได้รับ อุตสาหกรรม เพศ และเขตการปกครอง ภาคตะวันออกเฉียงเหนือ (ต่อ)

TABLE 16 PRIVATE EMPLOYEE BY AVERAGE WAGE, FRINGE BENEFIT, INDUSTRY, SEX AND AREA, NORTHEASTERN REGION (Contd.)

อุตสาหกรรม Industry	จำนวนลูกจ้าง เอกชน Total Private Employee	ค่าจ้างเฉลี่ย Average Wage	ลูกจ้างเอกชนที่ได้รับผลประโยชน์ Private Employee Receive Fringe Benefit										INDUSTRY		
			ได้รับเป็นเงิน In Cash		ได้รับเป็นสิ่งของ In Kind		ได้รับเป็นค่าจ้าง								
			โบนัส Bonus	ค่าล่วงเวลา Overtime	เงินอื่นๆ Other income	อาหาร Food	เครื่องแต่งกาย Clothes	ที่อยู่อาศัย Housing	อื่นๆ Others	TOTAL	MALE				
ยอดรวม	664.7	9,052.7	0.1	30.0	36.8	42.7	-	6.8	12.0						
ชาย	399.4	8,871.0	0.1	13.6	18.7	18.8	-	3.8	7.0						
1. เกษตรกรรม ปลูกไม้ และ การประมง	34.0	5,469.3	-	-	0.3	3.1	-	0.2	-	-	-	-	-	1. Agriculture, forestry and fishing	
2. การทำเหมืองแร่ และเหมืองหิน	2.0	7,787.2	-	-	-	-	-	-	-	-	-	-	-	2. Mining and quarrying	
3. การผลิต	76.8	10,333.0	-	9.3	3.5	2.5	-	2.0	1.0	-	-	-	3. Manufacturing		
4. ไฟฟ้า ก๊าซ ไอน้ำ และระบบปรับอากาศ	1.0	9,501.0	-	-	-	-	-	-	-	-	-	-	4. Electricity, gas, steam and air conditioning supply		
5. การจัดหา การจัดการ และการบำบัดน้ำเสีย ของเสีย และสิ่งปฏิกูล	0.7	6,376.3	-	-	-	-	-	-	-	-	-	-	5. Water supply; sewerage, waste management and remediation activities		
6. การก่อสร้าง	122.4	7,615.5	-	0.2	0.7	4.6	-	0.3	5.5	-	-	-	6. Construction		
7. การขายส่ง และการขายปลีก การซ่อมยานยนต์	90.0	9,594.6	0.1	2.3	6.5	3.2	-	0.5	0.4	-	-	-	7. Wholesale and retail trade; repair of motor vehicles and motorcycles		
8. การขนส่ง และสถานที่ที่ให้บริการ	13.6	10,223.7	-	1.3	2.1	0.9	-	-	-	-	-	-	8. Transportation and storage		
9. ที่พักแรมและบริการด้านอาหาร	17.5	8,994.2	-	0.6	4.7	3.5	-	0.7	-	-	-	-	9. Accommodation and food service activities		
10. ข้อมูลข่าวสารและการสื่อสาร	2.0	13,920.1	-	-	-	-	-	-	-	-	-	-	10. Information and communication		
11. กิจกรรมทางการเงินและการประกันภัย	7.9	18,705.1	-	-	0.3	0.1	-	0.1	-	-	-	-	11. Financial and insurance activities		
12. กิจกรรมอสังหาริมทรัพย์	0.4	9,050.1	-	-	-	-	-	-	-	-	-	-	12. Real estate activities		
13. กิจกรรมทางวิชาชีพ วิทยาศาสตร์ และเทคนิค	1.2	10,942.9	-	-	-	-	-	-	-	-	-	-	13. Professional, scientific and technical activities		
14. กิจกรรมการบริหารและการบริหารสนับสนุน	2.5	8,498.0	-	-	0.1	0.5	-	-	-	-	-	-	14. Administrative and support service activities		
15. การบริหารราชการ การป้องกันประเทศ การประกันสังคม	-	-	-	-	-	-	-	-	-	-	-	-	15. Public administration and defence; compulsory social security		
16. การศึกษา	4.4	13,429.4	-	-	-	-	-	-	-	-	-	-	16. Education		
17. กิจกรรมด้านสุขภาพและงานสังคมสงเคราะห์	0.2	2,000.0	-	-	-	-	-	-	-	-	-	-	17. Human health and social work activities		
18. ศิลปะ ความบันเทิง และนันทนาการ	1.3	7,200.9	-	-	0.4	0.1	-	-	-	-	-	-	18. Arts, entertainment and recreation		
19. กิจกรรมบริการด้านอื่น ๆ	19.0	7,460.2	-	-	-	-	-	-	-	-	-	-	19. Other service activities		
20. กิจกรรมการทำงานในครัวเรือนส่วนบุคคล การผลิตสินค้าและบริการที่ตนเองทำขึ้นเพื่อใช้ในครัวเรือน	2.6	6,779.6	-	-	0.3	0.3	-	-	-	-	-	-	20. Activities of households as employers; undifferentiated goods and services-producing activities of households for own use		
21. กิจกรรมขององค์กรระหว่างประเทศ	-	-	-	-	-	-	-	-	-	-	-	-	21. Activities of extraterritorial organizations and bodies		
22. ไม่ทราบ	-	-	-	-	-	-	-	-	-	-	-	-	22. Unknown		

ตารางที่ 16 จำนวนลูกจ้างเอกชน จำนวนตามค่าจ้างเฉลี่ย ผลประโยชน์ที่ได้รับ อุตสาหกรรม เพศ และเขตการปกครอง ภาคตะวันออกเฉียงเหนือ (ต่อ)
TABLE 16 PRIVATE EMPLOYEE BY AVERAGE WAGE, FRINGE BENEFIT, INDUSTRY, SEX AND AREA, NORTHEASTERN REGION (Contd.)

หน่วยเป็นพัน : in Thousands

อุตสาหกรรม Industry	จำนวนลูกจ้าง เอกชน Total Private Employee	ลูกจ้างเอกชนที่ได้รับเงิน In Cash				Private Employee Receive Fringe Benefit				INDUSTRY
		ค่าจ้างเฉลี่ย Average Wage	โบนัส Bonus	ค่าล่วงเวลา Overtime	เงินอื่น ๆ Other Income	ได้รับเป็นสิ่งของ In Kind	เครื่องแต่งกาย Clothes	อาหาร Food	ที่อยู่อาศัย Housing	
ยอดรวม	1,500.0	7,690.1	0.9	70.2	56.7	1.8	82.7	14.8	37.9	TOTAL
ชาย	948.9	7,867.7	0.9	30.5	29.4	0.8	40.8	11.6	19.7	MALE
1. เกษตรกรรม การป่าไม้ และการประมง	144.6	5,635.7	0.2	2.2	1.3	-	9.3	-	5.2	1. Agriculture, forestry and fishing
2. การทำเหมืองแร่ และเหมืองหิน	2.2	9,452.6	-	-	-	-	-	-	-	2. Mining and quarrying
3. การผลิต	164.5	8,951.3	-	19.1	12.5	-	5.5	1.3	-	3. Manufacturing
4. ไฟฟ้า ก๊าซ ไอน้ำ และระบบปรับอากาศ	0.4	7,500.0	-	-	-	-	-	-	-	4. Electricity, gas, steam and air conditioning supply
5. การจัดหา การจัดการ และการบำบัดน้ำเสีย ของเสีย และสิ่งปฏิกูล	5.2	6,472.8	-	-	-	-	-	-	-	5. Water supply, sewerage, waste management and remediation activities
6. การก่อสร้าง	369.8	7,430.9	-	1.7	0.8	-	14.2	-	3.6	6. Construction
7. การขนส่ง และการขายปลีก การซ่อมยานยนต์	150.4	8,982.3	-	5.0	9.5	0.8	9.0	6.2	0.7	7. Wholesale and retail trade; repair of motor vehicles and motorcycles
8. การขนส่ง และสถานที่เก็บสินค้า	17.1	10,050.2	-	0.8	-	-	0.2	-	-	8. Transportation and storage
9. ที่พักแรมและบริการด้านอาหาร	14.1	7,936.6	0.7	-	0.8	-	0.8	-	-	9. Accommodation and food service activities
10. ข้อมูลข่าวสารและการสื่อสาร	2.7	23,073.4	-	-	-	-	-	-	-	10. Information and communication
11. กิจกรรมทางการเงินและการประกันภัย	12.9	13,645.4	-	-	4.4	-	-	-	-	11. Financial and insurance activities
12. กิจกรรมอสังหาริมทรัพย์	2.2	11,533.9	-	-	-	-	0.3	-	-	12. Real estate activities
13. กิจกรรมทางวิชาชีพ วิทยาศาสตร์ และเทคนิค	1.4	5,792.8	-	-	-	-	-	-	-	13. Professional, scientific and technical activities
14. กิจกรรมการบริหารและการบริการสนับสนุน	7.6	7,668.8	-	-	-	-	-	-	-	14. Administrative and support service activities
15. การบริหารราชการ การป้องกันประเทศ การประกันสังคม	-	-	-	-	-	-	-	-	-	15. Public administration and defence; compulsory social security
16. การศึกษา	1.5	12,620.8	-	-	-	-	-	-	-	16. Education
17. กิจกรรมด้านสุขภาพและงานสังคมสงเคราะห์	1.8	9,000.0	-	1.8	-	-	-	-	-	17. Human health and social work activities
18. ศิลปะ ความบันเทิง และนันทนาการ	9.0	9,972.8	-	-	-	-	0.6	0.6	0.6	18. Arts, entertainment and recreation
19. กิจกรรมบริการด้านอื่น ๆ	36.7	6,934.6	-	-	-	-	-	-	-	19. Other service activities
20. กิจกรรมการจ้างงานในครัวเรือนส่วนบุคคล การผลิตสินค้าและบริการที่ขึ้นเองเพื่อใช้ในครัวเรือน	4.9	5,975.5	-	-	-	-	-	-	-	20. Activities of households as employers; undifferentiated goods and services-producing activities of households for own use
21. กิจกรรมขององค์กรระหว่างประเทศ	-	-	-	-	-	-	-	-	-	21. Activities of extraterritorial organizations and bodies
22. ไม่ทราบ	-	-	-	-	-	-	-	-	-	22. Unknown

ตารางที่ 17 จำนวนลูกจ้างรัฐบาล จำนวนตามค่าจ้างเฉลี่ย ผลประโยชน์อื่นที่ได้รับ อุตสาหกรรม เพศ และเขตการปกครอง ภาคตะวันออกเฉียงเหนือ (ต่อ)

TABLE 17 GOVERNMENT EMPLOYEE BY AVERAGE WAGE, FRINGE BENEFIT, INDUSTRY, SEX AND AREA, NORTHEASTERN REGION (Contd.)

หน่วยเป็นพัน : In Thousands

อุตสาหกรรม	จำนวน ลูกจ้างรัฐบาล Total Government Employee	ค่าจ้างเฉลี่ย Average Wage	นอกเขตเทศบาล NON-MUNICIPAL AREA										INDUSTRY
			ลูกจ้างรัฐบาลที่ได้รับผลประโยชน์อื่น ๆ Government Employee Receive Fringe Benefit					ได้รับเป็นสิ่งของ In Kind					
			โบนัส Bonus	ค่าล่วงเวลา Overtime	เงินอื่นๆ Other Income	อาหาร Food	เครื่องแต่งกาย Clothes	ที่อยู่อาศัย Housing	อื่นๆ Others				
ยอดรวม	557.3	17,988.9	2.3	22.7	128.9	3.8	-	14.1	-	-	-	TOTAL	
ชาย	300.7	17,077.3	0.5	5.9	69.2	1.9	-	10.1	-	-	-	MALE	
1.เกษตรกรรม การปศุสัตว์ และการประมง	-	-	-	-	-	-	-	-	-	-	-	1. Agriculture, forestry and fishing	
2.การค้าปลีกและซ่อมแซม	-	-	-	-	-	-	-	-	-	-	-	2. Mining and quarrying	
3. การผลิต	-	-	-	-	-	-	-	-	-	-	-	3. Manufacturing	
4. ไฟฟ้า ก๊าซ ไอน้ำและระบบปรับอากาศ	12.7	21,830.6	-	-	-	-	-	-	-	-	-	4. Electricity, gas, steam and air conditioning supply	
5. การจัดการน้ำ การจัดการและการบำบัดน้ำเสีย ของเสีย และสิ่งปฏิกูล	5.0	7,539.1	-	1.0	-	-	-	-	-	-	-	5. Water supply; sewerage, waste management and remediation activities	
6. การก่อสร้าง	1.3	7,000.0	-	-	-	1.3	-	-	-	-	-	6. Construction	
7. การขายส่ง และการขายปลีก การซ่อมยานยนต์	-	-	-	-	-	-	-	-	-	-	-	7. Wholesale and retail trade; repair of motor vehicles and motorcycles	
8. การขนส่ง และสถานที่เก็บสินค้า	2.6	15,507.8	-	-	0.5	-	-	-	-	-	-	8. Transportation and storage	
9. ที่พักแรมและบริการด้านอาหาร	-	-	-	-	-	-	-	-	-	-	-	9. Accommodation and food service activities	
10. ข้อมูลข่าวสารและการสื่อสาร	0.7	10,000.0	-	-	-	-	-	-	-	-	-	10. Information and communication	
11.กิจกรรมทางการเงินและการประกันภัย	2.1	19,492.1	-	-	0.3	-	-	-	-	-	-	11. Financial and insurance activities	
12. กิจกรรมอสังหาริมทรัพย์	-	-	-	-	-	-	-	-	-	-	-	12. Real estate activities	
13. กิจกรรมทางวิชาชีพ วิทยาศาสตร์ และเทคนิค	2.6	13,621.8	-	-	0.7	-	-	0.4	-	-	-	13. Professional, scientific and technical activities	
14. กิจกรรมการบริหารและการบริการสนับสนุน	0.2	6,000.0	-	-	-	-	-	-	-	-	-	14. Administrative and support service activities	
15. การบริหารราชการ การป้องกันประเทศ การประกันสังคม	187.4	12,313.2	0.3	0.6	31.9	-	-	6.9	-	-	-	15. Public administration and defence; compulsory social security	
16. การศึกษา	71.4	29,780.8	0.2	0.6	31.4	0.6	-	0.5	-	-	-	16. Education	
17. กิจกรรมด้านสุขภาพและงานสังคมสงเคราะห์	14.4	17,411.2	-	3.7	4.5	-	-	2.3	-	-	-	17. Human health and social work activities	
18. ศิลปะ ความบันเทิง และนันทนาการ	0.2	9,000.0	-	-	-	-	-	-	-	-	-	18. Arts, entertainment and recreation	
19. กิจกรรมบริการด้านอื่น ๆ	-	-	-	-	-	-	-	-	-	-	-	19. Other service activities	
20. กิจกรรมการจ้างงานในครัวเรือนส่วนบุคคล การผลิตสินค้าและบริการที่สร้างขึ้นเองเพื่อใช้ในครัวเรือน	-	-	-	-	-	-	-	-	-	-	-	20. Activities of households as employers; undifferentiated goods and services-producing activities of households for own use	
21. กิจกรรมขององค์การระหว่างประเทศ	-	-	-	-	-	-	-	-	-	-	-	21. Activities of extraterritorial organizations and bodies	
22. ไม่ทราบ	-	-	-	-	-	-	-	-	-	-	-	22. Unknown	

ตารางที่ 18 จำนวนลูกจ้าง จำแนกตามอาชีพ ระดับของรายได้ ภาคตะวันออกถึงเหนือ

TABLE 18 EMPLOYEE BY OCCUPATION, INCOME CLASS, NORTHEASTERN REGION

ไตรมาสที่ 2/2559 : Quarter 2/2016

หน่วยนับ : In Thousands

ระดับของรายได้	อาชีพ Occupation											พนักงานซึ่งมิได้คำนวณไว้ในหมวดอื่น	INCOME CLASS
	รวม	ผู้บริหาร Legislators & Managers	ผู้ประกอบวิชาชีพ ด้านต่างๆ Profes- sional	เจ้าหน้าที่เทคนิค และผู้ประกอบ วิชาชีพ Technicians	เสมียน Clerks	ผู้จำหน่ายสินค้า Service Workers	ด้านการเกษตร ป่าไม้และประมง Agricultural & Fishery	ช่างฝีมือและผู้ปฏิบัติ งานที่เกี่ยวข้อง Craft & associat	ผู้ควบคุมเครื่องจักร งานด้านการประกอบ Plant & Machine controls	ผู้ประกอบการ งานพื้นฐาน Elementary occupations	พนักงานซึ่งมิได้คำนวณไว้ในหมวดอื่น		
ยอดรวม	3,123.2	193.1	392.7	177.4	196.2	440.4	76.5	590.6	337.1	719.2	-	TOTAL	
ต่ำกว่า 1,501 บาท	230	-	-	0.2	-	2.4	1.1	8.2	0.7	10.4	-	Less than 1,501 Baht	
1,501 - 2,500 บาท	60.5	-	0.4	0.8	0.2	5.3	5.6	11.6	6.0	30.7	-	1,501 - 2,500 Baht	
2,501 - 3,500 บาท	68.7	-	0.4	1.2	0.5	6.9	4.5	15.3	6.7	33.3	-	2,501 - 3,500 Baht	
3,501 - 4,500 บาท	113.8	0.3	3.9	0.8	0.2	12.0	8.2	22.9	5.4	60.4	-	3,501 - 4,500 Baht	
4,501 - 5,500 บาท	241.1	53.7	1.7	2.5	2.2	30.3	19.0	27.4	8.1	96.2	-	4,501 - 5,500 Baht	
5,501 - 6,500 บาท	345.0	1.2	2.9	4.1	6.3	38.3	9.0	62.7	28.7	191.9	-	5,501 - 6,500 Baht	
6,501 - 7,500 บาท	328.3	27.8	3.9	6.7	10.9	44.9	8.0	93.2	44.9	88.1	-	6,501 - 7,500 Baht	
7,501 - 10,000 บาท	999.4	41.8	25.4	36.8	62.0	194.2	18.3	260.1	177.6	183.2	-	7,501 - 10,000 Baht	
10,001 - 15,000 บาท	402.5	12.6	65.6	48.5	68.7	64.5	1.4	78.2	45.5	21.6	-	10,001 - 15,000 Baht	
15,001 - 20,000 บาท	151.9	7.5	60.5	26.3	21.8	12.5	1.0	8.3	12.5	1.5	-	15,001 - 20,000 Baht	
20,001 - 30,000 บาท	193.6	14.9	96.2	34.0	16.9	25.9	-	2.3	3.2	0.3	-	20,001 - 30,000 Baht	
มากกว่า 30,000 บาท	193.0	33.4	133.3	15.4	6.3	2.5	-	0.6	-	1.5	-	More than 30,000 Baht	
ไม่ทราบ	2.4	-	0.5	0.1	0.2	0.9	0.5	-	-	0.2	-	Unknown	

ตารางที่ 18 จำนวนลูกจ้าง จำแนกตามอาชีพ ระดับของรายได้ และเพศ ภาคตะวันออกเฉียงเหนือ
TABLE 18 EMPLOYEE BY OCCUPATION, INCOME CLASS AND SEX , NORTHEASTERN REGION

หน่วยนับเป็น : In Thousands

ระดับของรายได้	อาชีพ Occupation											รวม	Income Class
	ผู้จัดการ Legislators & Managers	ผู้ประกอบอาชีพ ด้านต่างๆ Professional	เจ้าหน้าที่เทคนิค และช่างเทคนิค Technicians	เสมียน Clerks	พนักงานบริการ ผู้จำหน่ายสินค้า Service Workers	ด้านการเกษตร ป่าไม้และประมง & Fishery	ช่างฝีมือและผู้ปฏิบัติ งานที่เกี่ยวข้อง Craft & associat	ผู้ควบคุมเครื่องจักร งานด้านการประกอบ Plant & Machine controls	ผู้ประกอบอาชีพ งานพื้นฐาน Elementary occupations	คนงานซึ่งมี ได้จำแนกไว้ ในหมวดอื่น Not classifiable	คนงานซึ่งมี ได้จำแนกไว้ ในหมวดอื่น Not classifiable		
ชาย	149.2	122.3	76.6	71.3	196.4	488	501.4	247.6	433.0	-	-	MALE	
ต่ำกว่า 1,501 บาท	-	-	0.2	-	1.5	0.6	5.7	0.6	5.1	-	-	Less than 1,501 Baht	
1,501 - 2,500 บาท	-	0.2	0.8	-	1.0	3.9	5.2	3.2	16.0	-	-	1,501 - 2,500 Baht	
2,501 - 3,500 บาท	-	0.4	0.1	-	2.5	2.7	11.3	4.1	17.4	-	-	2,501 - 3,500 Baht	
3,501 - 4,500 บาท	0.3	2.1	-	0.1	3.9	7.0	18.0	2.4	30.9	-	-	3,501 - 4,500 Baht	
4,501 - 5,500 บาท	42.5	0.2	-	0.5	4.7	8.6	22.0	4.8	50.8	-	-	4,501 - 5,500 Baht	
5,501 - 6,500 บาท	0.4	1.7	0.4	1.5	10.2	6.5	57.2	21.0	122.3	-	-	5,501 - 6,500 Baht	
6,501 - 7,500 บาท	22.9	1.5	2.3	6.0	18.2	5.8	82.4	31.1	56.0	-	-	6,501 - 7,500 Baht	
7,501 - 10,000 บาท	38.1	4.3	10.3	20.1	89.0	11.9	215.4	127.7	119.4	-	-	7,501 - 10,000 Baht	
10,001 - 15,000 บาท	8.6	13.9	18.1	25.4	31.4	0.7	73.0	37.0	12.3	-	-	10,001 - 15,000 Baht	
15,001 - 20,000 บาท	4.2	19.0	8.0	8.6	6.9	1.0	8.3	12.5	1.0	-	-	15,001 - 20,000 Baht	
20,001 - 30,000 บาท	7.6	32.5	23.6	6.5	24.2	-	2.3	3.2	0.3	-	-	20,001 - 30,000 Baht	
มากกว่า 30,000 บาท	24.8	46.3	12.8	2.5	2.3	-	0.6	-	1.3	-	-	More than 30,000 Baht	
ไม่ทราบ	-	0.2	0.1	0.2	0.7	-	-	-	0.2	-	-	Unknown	
หญิง	43.9	270.4	100.8	125.0	244.0	278	89.2	89.6	286.2	-	-	FEMALE	
ต่ำกว่า 1,501 บาท	-	-	-	-	0.9	0.5	2.5	0.1	5.3	-	-	Less than 1,501 Baht	
1,501 - 2,500 บาท	-	0.2	-	0.2	4.2	1.7	6.4	2.8	14.7	-	-	1,501 - 2,500 Baht	
2,501 - 3,500 บาท	-	-	1.1	0.5	4.4	1.9	4.0	2.6	15.9	-	-	2,501 - 3,500 Baht	
3,501 - 4,500 บาท	-	1.8	0.8	0.1	8.1	1.1	4.8	3.0	29.5	-	-	3,501 - 4,500 Baht	
4,501 - 5,500 บาท	11.2	1.5	2.5	1.8	25.6	10.4	5.4	3.3	45.4	-	-	4,501 - 5,500 Baht	
5,501 - 6,500 บาท	0.8	1.3	3.6	4.8	28.1	2.4	5.5	7.6	69.7	-	-	5,501 - 6,500 Baht	
6,501 - 7,500 บาท	5.0	2.4	4.5	4.9	26.7	2.2	10.7	13.8	32.1	-	-	6,501 - 7,500 Baht	
7,501 - 10,000 บาท	3.8	21.1	26.5	41.9	105.2	6.4	44.7	49.9	63.8	-	-	7,501 - 10,000 Baht	
10,001 - 15,000 บาท	4.0	49.7	30.4	43.3	33.1	0.7	5.1	6.5	9.3	-	-	10,001 - 15,000 Baht	
15,001 - 20,000 บาท	3.3	41.5	18.3	13.2	5.6	-	-	-	0.5	-	-	15,001 - 20,000 Baht	
20,001 - 30,000 บาท	7.3	63.6	10.4	10.4	1.7	-	-	-	-	-	-	20,001 - 30,000 Baht	
มากกว่า 30,000 บาท	8.6	87.0	2.6	3.9	0.2	-	-	-	0.3	-	-	More than 30,000 Baht	
ไม่ทราบ	-	0.3	-	0.1	0.2	0.5	-	-	-	-	-	Unknown	
รวม	184.65	122.3	76.6	71.3	196.4	488	501.4	247.6	433.0	-	-		

ตารางที่ 18 จำนวนลูกจ้าง จำแนกตามอาชีพ ระดับของรายได้ เพศ และเขตการปกครอง ภาคตะวันออกเฉียงเหนือ (ต่อ)

TABLE 18 EMPLOYEE BY OCCUPATION, INCOME CLASS, SEX AND AREA, NORTHEASTERN REGION (Contd.)

ไตรมาสที่ 2/2559 - Quarter 2/2016

มูลค่าในหน่วย : In Thousands

ระดับของรายได้	อาชีพ Occupation											รวม	Income Class
	ผู้บัญชาการ Legislators & Managers	ผู้ปกครองวิชาชีพ Professional	เจ้าหน้าที่เทคนิค และผู้บริหาร Technicians & Managers	เสมียน Clerks	พนักงานบริการ ผู้จำหน่ายสินค้า Service Workers	ด้านการเกษตร ป่านไม้และประมง Agricultural & Fishery	ช่างฝีมือและผู้ปฏิบัติงาน ช่างที่ทำงาน Craft & associat	ผู้ควบคุมเครื่องจักร งานด้านการประกอบ Plant & Machine controls	ผู้ประกอบอาชีพ งานพื้นฐาน Elementary occupations	คนงานซึ่ง ได้จำแนกไว้ ไม่พบข้ออื่น Not classifiable	TOTAL		
ยอดรวม	62.1	170.8	82.6	89.9	182.9	18.3	170.1	100.3	187.5	-	1,064.4	TOTAL	
ชาย	43.1	52.1	41.5	26.1	83.2	12.8	149.2	74.8	113.2	-	596.1	MALE	
ต่ำกว่า 1,501 บาท	-	-	-	-	0.3	0.1	1.4	0.6	0.8	-	3.2	Less than 1,501 Baht	
1,501 - 2,500 บาท	-	0.2	0.3	-	0.3	1.2	0.6	0.2	4.6	-	7.5	1,501 - 2,500 Baht	
2,501 - 3,500 บาท	-	-	0.1	-	1.1	1.4	3.3	0.8	4.5	-	11.2	2,501 - 3,500 Baht	
3,501 - 4,500 บาท	0.3	0.2	-	0.1	2.1	1.0	3.3	1.1	6.7	-	14.8	3,501 - 4,500 Baht	
4,501 - 5,500 บาท	10.1	0.2	-	0.2	2.3	2.1	4.2	1.1	10.1	-	30.3	4,501 - 5,500 Baht	
5,501 - 6,500 บาท	-	0.3	0.4	0.3	4.9	2.0	17.0	5.1	24.1	-	54.1	5,501 - 6,500 Baht	
6,501 - 7,500 บาท	0.1	0.7	0.9	0.4	6.9	1.9	23.2	8.2	14.8	-	57.1	6,501 - 7,500 Baht	
7,501 - 10,000 บาท	9.8	1.4	4.6	7.1	37.1	2.2	63.1	36.5	41.7	-	203.4	7,501 - 10,000 Baht	
10,001 - 15,000 บาท	2.9	5.0	10.1	10.6	12.6	0.5	28.0	14.6	5.1	-	89.2	10,001 - 15,000 Baht	
15,001 - 20,000 บาท	3.0	8.2	4.7	2.4	3.8	0.4	2.3	5.3	0.4	-	30.4	15,001 - 20,000 Baht	
20,001 - 30,000 บาท	3.8	15.9	13.4	3.8	10.4	-	2.2	1.3	0.3	-	51.2	20,001 - 30,000 Baht	
มากกว่า 30,000 บาท	13.3	20.0	6.9	1.1	1.3	-	0.6	-	-	-	43.2	More than 30,000 Baht	
ไม่ทราบ	-	-	0.1	0.2	0.1	-	-	-	0.2	-	0.6	Unknown	
หญิง	18.9	118.7	41.1	63.7	99.7	5.5	20.9	25.5	74.2	-	468.3	FEMALE	
ต่ำกว่า 1,501 บาท	-	-	-	-	-	0.1	0.2	0.1	1.4	-	1.8	Less than 1,501 Baht	
1,501 - 2,500 บาท	-	0.2	-	0.2	0.2	1.5	1.6	1.0	2.7	-	7.3	1,501 - 2,500 Baht	
2,501 - 3,500 บาท	-	-	0.1	-	0.8	0.9	1.7	0.4	3.3	-	7.2	2,501 - 3,500 Baht	
3,501 - 4,500 บาท	-	0.0	0.1	0.1	2.3	0.4	0.8	0.3	7.6	-	11.6	3,501 - 4,500 Baht	
4,501 - 5,500 บาท	1.4	0.4	0.4	0.6	6.5	1.6	1.9	1.5	5.5	-	19.9	4,501 - 5,500 Baht	
5,501 - 6,500 บาท	0.8	0.3	0.7	1.3	12.7	0.4	1.6	1.9	15.5	-	35.3	5,501 - 6,500 Baht	
6,501 - 7,500 บาท	-	1.4	1.8	3.1	9.7	0.2	1.0	3.3	10.3	-	30.6	6,501 - 7,500 Baht	
7,501 - 10,000 บาท	2.6	6.1	10.5	19.5	48.3	0.6	8.6	14.4	24.9	-	135.5	7,501 - 10,000 Baht	
10,001 - 15,000 บาท	0.9	15.6	10.5	20.3	14.4	-	3.5	2.7	2.2	-	70.1	10,001 - 15,000 Baht	
15,001 - 20,000 บาท	1.8	21.0	7.0	8.9	3.2	-	-	-	0.5	-	42.4	15,001 - 20,000 Baht	
20,001 - 30,000 บาท	4.4	27.7	8.0	7.3	1.2	-	-	-	-	-	48.7	20,001 - 30,000 Baht	
มากกว่า 30,000 บาท	7.1	45.9	2.1	2.3	0.2	-	-	-	0.3	-	57.9	More than 30,000 Baht	
ไม่ทราบ	-	0.1	-	0.1	0.2	-	-	-	-	-	0.3	Unknown	

ตารางที่ 18 จำนวนลูกจ้าง จำแนกตามอาชีพ ระดับของรายได้ และเขตการปกครอง ภาคตะวันออกเฉียงเหนือ (ต่อ)
TABLE 18 EMPLOYEE BY OCCUPATION, INCOME CLASS, SEX AND AREA, NORTHEASTERN REGION (Contd.)

ระดับของรายได้	เขตเทศบาล NON-MUNICIPAL AREA											รวม	INCOME CLASS
	อาชีพ Occupation												
	ผู้บัญชาการ Legislators & Managers	ผู้ประกอบอาชีพ Profes- sional	เจ้าหน้าที่เทคนิค และประกอบ วิชาชีพ Technicians	เสมียน Clerks	พนักงานบริการ ผู้จำหน่ายสินค้า Service Workers	ด้านการเกษตร ป่าไม้และประมง Agricultural & Fishery	ช่างฝีมือและปฏิบัติการ งานที่เกี่ยวข้อง Craft & associat	ผู้ควบคุมเครื่องจักร งานด้านการประกอบ Plant & Machine controls	ผู้ประกอบอาชีพ งานพื้นฐาน Elementary occupations	คนงานซึ่งมี ได้จำแนกไว้ ในหมวดอื่น Not classifiable	TOTAL		
ยอดรวม	131.0	221.9	94.8	106.4	257.5	58.2	420.5	236.8	531.7	-	531.7	-	
ชาย	106.1	70.2	35.1	45.1	113.2	36.0	352.2	172.7	319.7	-	319.7	-	
ต่ำกว่า 1,501 บาท	-	-	0.2	-	1.2	0.5	4.3	-	4.3	-	4.3	Less than 1,501 Baht	
1,501 - 2,500 บาท	-	-	0.5	-	0.8	2.7	4.6	3.0	11.4	-	11.4	1,501 - 2,500 Baht	
2,501 - 3,500 บาท	-	0.4	-	-	1.5	1.3	7.9	3.3	13.0	-	13.0	2,501 - 3,500 Baht	
3,501 - 4,500 บาท	-	1.9	-	-	1.8	6.1	14.7	1.3	24.2	-	24.2	3,501 - 4,500 Baht	
4,501 - 5,500 บาท	32.4	-	-	0.3	2.4	6.5	17.8	3.7	40.7	-	40.7	4,501 - 5,500 Baht	
5,501 - 6,500 บาท	0.4	1.4	-	1.2	5.3	4.5	40.2	16.0	98.2	-	98.2	5,501 - 6,500 Baht	
6,501 - 7,500 บาท	22.8	0.8	1.4	5.6	11.2	3.9	59.3	22.9	41.2	-	41.2	6,501 - 7,500 Baht	
7,501 - 10,000 บาท	28.3	2.9	5.7	13.0	51.9	9.7	152.2	91.2	77.7	-	77.7	7,501 - 10,000 Baht	
10,001 - 15,000 บาท	5.6	8.9	8.1	14.9	18.8	0.2	45.0	22.4	7.2	-	7.2	10,001 - 15,000 Baht	
15,001 - 20,000 บาท	1.2	10.8	3.4	6.2	3.1	0.7	6.0	7.2	0.6	-	0.6	15,001 - 20,000 Baht	
20,001 - 30,000 บาท	3.8	16.6	10.1	2.6	13.7	-	0.1	1.9	-	-	1.9	20,001 - 30,000 Baht	
มากกว่า 30,000 บาท	11.6	26.3	5.9	1.3	1.0	-	-	-	1.3	-	1.3	More than 30,000 Baht	
ไม่ทราบ	-	0.2	-	-	0.6	-	-	-	-	-	-	Unknown	
หญิง	25.0	151.7	59.7	61.3	144.3	22.2	68.3	64.1	212.0	-	212.0	FEMALE	
ต่ำกว่า 1,501 บาท	-	-	-	-	0.9	0.4	2.3	-	3.9	-	3.9	Less than 1,501 Baht	
1,501 - 2,500 บาท	-	-	-	-	4.0	0.3	4.7	1.9	12.0	-	12.0	1,501 - 2,500 Baht	
2,501 - 3,500 บาท	-	-	1.0	0.5	3.6	1.0	2.4	2.1	12.6	-	12.6	2,501 - 3,500 Baht	
3,501 - 4,500 บาท	-	1.8	0.7	-	5.8	0.7	4.0	2.7	21.9	-	21.9	3,501 - 4,500 Baht	
4,501 - 5,500 บาท	9.8	1.1	2.1	1.1	19.1	8.8	3.5	1.8	39.9	-	39.9	4,501 - 5,500 Baht	
5,501 - 6,500 บาท	-	0.9	2.9	3.5	15.4	2.1	3.9	5.7	54.1	-	54.1	5,501 - 6,500 Baht	
6,501 - 7,500 บาท	5.0	1.0	2.7	1.8	17.0	2.1	9.7	10.6	21.8	-	21.8	6,501 - 7,500 Baht	
7,501 - 10,000 บาท	1.1	15.1	16.1	22.4	56.9	5.8	36.1	35.5	38.9	-	38.9	7,501 - 10,000 Baht	
10,001 - 15,000 บาท	3.1	34.0	20.0	23.0	18.7	0.7	1.7	3.8	7.0	-	7.0	10,001 - 15,000 Baht	
15,001 - 20,000 บาท	40.1	20.5	11.3	4.4	2.4	-	-	-	-	-	-	15,001 - 20,000 Baht	
20,001 - 30,000 บาท	3.0	35.9	2.4	3.1	0.5	-	-	-	-	-	-	20,001 - 30,000 Baht	
มากกว่า 30,000 บาท	1.6	41.1	0.6	1.5	-	-	-	-	-	-	-	More than 30,000 Baht	
ไม่ทราบ	-	0.2	-	-	-	0.5	-	-	-	-	-	Unknown	

ตารางที่ 19 จำนวนผู้จ้างงานภาคอุตสาหกรรม ระดับของรายได้ ภาคตะวันออกเฉียงเหนือ

TABLE 19 EMPLOYEE BY INDUSTRY, INCOME CLASS, NORTHEASTERN REGION

หน่วยนับ: in Thousands

ระดับของรายได้	อุตสาหกรรม Industry													TOTAL	INCOME CLASS
	รวม	เกษตรกรรม การขุด และการประมง Agriculture	การทำ เหมืองแร่ และเหมืองหิน Mining	การผลิต Manufacturing	ไฟฟ้า ก๊าซ ไอน้ำระบบปรับอากาศ Electricity	การจำหน่าย น้ำประปา และเสีย Water supply sewerage, waste	การก่อสร้าง Construction	การขายปลีก การขนส่ง Transport, storage	การขนส่ง และ สถานที่สินค้า Transportation and storage	ที่พักและ บริการอาหาร Accommodation and food service	ข้อมูลข่าวสาร และการสื่อสาร Information communication	กิจกรรมการเงินและ การประกันภัย Financial intermediation			
ยอดรวม	3,123.2	311.6	4.4	462.1	23.0	29.8	572.7	413.4	45.9	99.1	13.1	63.2	63.2	TOTAL	
ต่ำกว่า 1,501 บาท	25.0	7.8	0.3	4.6	-	0.2	6.3	0.2	-	1.6	-	-	-	Less than 1,501 Baht	
1,501 - 2,500 บาท	60.5	25.3	0.2	12.9	-	0.5	8.6	2.0	0.2	2.6	-	0.5	0.5	1,501 - 2,500 Baht	
2,501 - 3,500 บาท	68.7	22.7	0.4	11.0	-	-	16.5	4.1	0.8	1.6	-	0.6	0.6	2,501 - 3,500 Baht	
3,501 - 4,500 บาท	113.8	43.9	-	12.6	-	0.9	28.0	5.9	1.1	3.5	0.0	0.3	0.3	3,501 - 4,500 Baht	
4,501 - 5,500 บาท	241.1	78.0	-	11.9	0.1	-	38.6	16.0	1.5	9.0	-	1.7	1.7	4,501 - 5,500 Baht	
5,501 - 6,500 บาท	345.0	83.8	0.2	31.5	1.3	4.7	116.3	38.9	3.6	14.3	0.6	1.2	1.2	5,501 - 6,500 Baht	
6,501 - 7,500 บาท	328.3	12.6	0.4	55.9	4.8	4.7	104.1	43.5	3.5	17.0	0.1	2.0	2.0	6,501 - 7,500 Baht	
7,501 - 10,000 บาท	999.4	32.7	2.1	232.5	2.3	8.6	216.3	209.0	16.7	38.2	2.5	8.7	8.7	7,501 - 10,000 Baht	
10,001 - 15,000 บาท	402.5	3.7	1.0	69.7	5.8	1.2	33.0	82.0	11.6	8.3	5.7	17.7	17.7	10,001 - 15,000 Baht	
15,001 - 20,000 บาท	151.9	0.3	-	14.5	2.0	2.2	4.4	8.6	4.4	1.7	1.2	16.1	16.1	15,001 - 20,000 Baht	
20,001 - 30,000 บาท	195.6	-	-	4.7	0.9	5.9	0.8	1.3	1.7	1.2	0.7	7.6	7.6	20,001 - 30,000 Baht	
มากกว่า 30,000 บาท	195.0	0.4	-	0.4	5.8	0.9	-	1.7	0.9	-	2.3	6.7	6.7	More than 30,000 Baht	
ไม่ทราบ	2.4	0.5	-	-	-	-	-	0.2	-	-	-	-	-	Unknown	

ตารางที่ 19 จำนวนผู้จ้างงานตามอุตสาหกรรม รายปีของรายได้ ภาคตะวันออกเฉียงเหนือ (ต่อ)

TABLE 19 EMPLOYEE BY INDUSTRY, INCOME CLASS, NORTHEASTERN REGION (Contd.)

หน่วยนับพัน : in Thousands

ระดับของรายได้	อุตสาหกรรม (ต่อ) industry (Contd.)										รวม	INCOME CLASS
	กิจกรรมอสังหาริมทรัพย์ Real estate activities	กิจกรรมวิชาชีพ Professional/scientific technical activities	การบริหารสนับสนุนและสิ่งอำนวยความสะดวก Administrative support service activities	การบริหารราชการโยธา Public administration defence	การศึกษา Education	กิจกรรมด้านสุขภาพงานสังคมสงเคราะห์ Health and social work	ศิลปะ ความบันเทิง และนันทนาการ Art, entertainment	บริการด้านอื่นๆ Other service	งานครัวเรือน Activities of household	กิจกรรมนอกเขต territorial		
รวม	4.5	15.9	20.9	446.4	312.4	155.1	15.4	80.5	34.0	-	-	TOTAL
ต่ำกว่า 1,501 บาท	-	-	-	0.5	0.2	0.4	0.2	0.5	0.3	-	-	Less than 1,501 Baht
1,501 - 2,500 บาท	-	-	1.5	1.3	0.4	0.2	0.4	2.3	1.7	-	-	1,501 - 2,500 Baht
2,501 - 3,500 บาท	-	-	0.1	1.3	-	1.6	-	5.1	3.1	-	-	2,501 - 3,500 Baht
3,501 - 4,500 บาท	0.2	-	0.1	1.8	3.0	1.1	2.7	5.2	3.6	-	-	3,501 - 4,500 Baht
4,501 - 5,500 บาท	-	1.6	0.7	58.0	3.9	4.8	0.6	7.8	7.0	-	-	4,501 - 5,500 Baht
5,501 - 6,500 บาท	-	1.8	1.4	9.8	4.9	6.7	1.0	17.8	5.4	-	-	5,501 - 6,500 Baht
6,501 - 7,500 บาท	0.4	1.2	5.2	39.6	9.7	9.8	0.4	10.2	3.3	-	-	6,501 - 7,500 Baht
7,501 - 10,000 บาท	1.5	2.6	8.0	110.3	31.5	39.9	4.7	26.5	6.9	-	-	7,501 - 10,000 Baht
10,001 - 15,000 บาท	2.2	3.3	3.5	67.2	48.6	26.4	3.6	5.5	2.4	-	-	10,001 - 15,000 Baht
15,001 - 20,000 บาท	-	2.6	0.5	39.8	28.6	22.8	1.5	0.8	0.3	-	-	15,001 - 20,000 Baht
20,001 - 30,000 บาท	0.3	1.3	0.1	86.5	53.3	26.6	0.1	0.5	-	-	-	20,001 - 30,000 Baht
มากกว่า 30,000 บาท	-	1.5	-	29.8	127.6	14.5	0.3	0.3	-	-	-	More than 30,000 Baht
ไม่ทราบ	-	-	-	0.4	0.9	0.3	-	0.2	-	-	-	Unknown

ตารางที่ 19 จำนวนผู้จ้างงานตามอุตสาหกรรม ระดับของรายได้ และเพศ ภาคตะวันออกเฉียงเหนือ

TABLE 19 EMPLOYEE BY INDUSTRY, INCOME CLASS AND SEX, NORTHEASTERN REGION

ระดับของรายได้	อุตสาหกรรม Industry										กิจกรรมการเงินและการประกันภัย Financial Intermediation	INCOME CLASS	
	รวม	เกษตรกรรม การปศุสัตว์ และการประมง Agriculture	เหมืองแร่และเหมืองหิน Mining	การผลิต Manufacturing	ไฟฟ้า ก๊าซ ไนโตรเจนเหลว และอื่นๆ Electricity	การจัดทำน้ำประปา และน้ำเสีย Water supply sewerage, waste	การก่อสร้าง Construction	การขนส่ง การขุดเจาะ และการขนถ่าย Transport, storage	การขนส่งและสถานที่เก็บสินค้า Transportation	ที่พักแรมและบริการด้านอาหาร Accommodation and food service			ข้อมูลข่าวสาร และสื่อสาร Information and communication
ชาย Male	1,846.5	178.7	4.2	241.4	20.3	20.6	494.1	240.3	37.1	31.7	7.4	27.4	MALE
ต่ำกว่า 1,501 บาท	13.7	3.8	0.3	2.2	-	-	5.7	0.2	-	0.7	-	-	Less than 1,501 Baht
1,501 - 2,500 บาท	30.3	13.7	0.1	3.1	-	0.3	5.7	1.0	0.2	-	-	0.5	1,501 - 2,500 Baht
2,501 - 3,500 บาท	38.5	11.3	0.2	4.7	-	-	13.6	2.2	0.8	0.6	-	-	2,501 - 3,500 Baht
3,501 - 4,500 บาท	64.7	23.5	-	2.6	-	0.9	23.4	4.1	1.1	1.2	-	-	3,501 - 4,500 Baht
4,501 - 5,500 บาท	134.1	37.5	-	3.7	0.1	-	31.4	7.0	1.4	1.3	-	-	4,501 - 5,500 Baht
5,501 - 6,500 บาท	221.3	52.0	0.2	16.2	1.1	2.7	91.2	28.7	1.8	3.1	0.1	0.2	5,501 - 6,500 Baht
6,501 - 7,500 บาท	226.1	8.3	0.4	30.9	4.8	3.9	89.5	28.8	2.9	7.2	0.1	0.7	6,501 - 7,500 Baht
7,501 - 10,000 บาท	636.1	24.8	2.1	119.0	1.6	5.5	197.7	116.4	14.1	10.8	1.3	3.4	7,501 - 10,000 Baht
10,001 - 15,000 บาท	220.3	3.2	1.0	45.6	5.2	0.3	31.5	44.2	9.1	5.4	2.5	10.1	10,001 - 15,000 Baht
15,001 - 20,000 บาท	69.5	0.3	-	10.1	1.8	1.4	3.9	6.1	3.3	1.0	1.0	6.2	15,001 - 20,000 Baht
20,001 - 30,000 บาท	100.1	-	-	3.0	0.8	4.9	0.8	0.5	1.7	0.3	0.5	3.2	20,001 - 30,000 Baht
มากกว่า 30,000 บาท	90.4	0.4	-	0.4	5.0	0.9	-	1.3	0.7	-	2.0	3.0	More than 30,000 Baht
ไม่ทราบ	1.4	-	-	-	-	-	-	-	-	-	-	-	Unknown
หญิง Female	1,276.8	132.9	0.2	220.7	2.7	9.2	78.6	173.0	8.9	67.4	5.6	35.8	FEMALE
ต่ำกว่า 1,501 บาท	9.3	4.0	-	2.4	-	0.2	0.6	-	-	0.9	-	-	Less than 1,501 Baht
1,501 - 2,500 บาท	30.2	11.6	0.1	9.8	-	0.2	3.0	1.0	-	2.6	-	-	1,501 - 2,500 Baht
2,501 - 3,500 บาท	30.3	11.4	0.1	6.3	-	-	2.9	1.9	-	0.9	-	0.6	2,501 - 3,500 Baht
3,501 - 4,500 บาท	49.2	20.4	-	10.0	-	0.1	4.6	1.9	-	2.3	0.0	0.3	3,501 - 4,500 Baht
4,501 - 5,500 บาท	107.0	40.5	-	8.3	-	-	7.3	9.0	0.1	7.7	-	1.7	4,501 - 5,500 Baht
5,501 - 6,500 บาท	123.7	31.7	-	15.3	0.2	1.9	25.1	10.2	1.8	11.2	0.4	1.0	5,501 - 6,500 Baht
6,501 - 7,500 บาท	102.2	4.3	-	25.0	-	0.8	14.6	14.7	0.6	9.8	-	1.4	6,501 - 7,500 Baht
7,501 - 10,000 บาท	363.4	7.9	-	113.6	0.7	3.1	18.6	92.6	2.6	27.4	1.2	5.3	7,501 - 10,000 Baht
10,001 - 15,000 บาท	182.1	0.5	-	24.1	0.6	1.0	1.5	37.9	2.5	3.0	3.2	7.7	10,001 - 15,000 Baht
15,001 - 20,000 บาท	82.4	-	-	4.4	0.2	0.8	0.5	2.4	1.1	0.7	0.2	9.9	15,001 - 20,000 Baht
20,001 - 30,000 บาท	93.5	-	-	1.6	0.2	1.1	-	0.9	-	0.9	0.3	4.4	20,001 - 30,000 Baht
มากกว่า 30,000 บาท	102.6	-	-	-	0.8	-	-	0.4	0.2	-	0.3	3.7	More than 30,000 Baht
ไม่ทราบ	1.0	0.5	-	-	-	-	-	0.2	-	-	-	-	Unknown

ตารางที่ 19 จำนวนผู้จ้างงานตามอุตสาหกรรม ระดับของรายได้ และเพศ ภาคตะวันออกเฉียงเหนือ(ต่อ)

TABLE 19 EMPLOYEE BY INDUSTRY, INCOME CLASS AND SEX , NORTHEASTERN REGION(Cont'd)

หน่วยนับพัน : In Thousands

ระดับของรายได้	อุตสาหกรรม (ต่อ) Industry (Cont'd)										ไม่ทราบ Unknown	INCOME CLASS
	กิจกรรม อสังหาริมทรัพย์ Real estate activities	กิจกรรมทางวิชาชีพ วิทย์และเทคโนโลยี Professional, scientific technical activities	การบริหารงาน และสนับสนุน Administrative and support service activities	การบริหารราชการ ส่วนกลาง Public admin- istration, defence	การศึกษา Education	อุตสาหกรรมสุขภาพ และสังคม Health and social work	ศิลปะ การบันเทิง และนันทนาการ Art, entertainment	บริการอื่น ๆ Other service	งานในครัวเรือน Activities of household	กิจกรรมของ องค์กร Extra- territorial		
ชาย	2.6	6.7	10.4	297.0	122.8	29.3	11.3	55.8	7.5	-	-	MALE
ต่ำกว่า 1,501 บาท	-	-	-	0.5	0.1	0.3	-	-	-	-	-	Less than 1,501 Baht
1,501 - 2,500 บาท	-	-	1.5	0.8	0.1	0.2	0.2	2.1	-	-	-	1,501 - 2,500 Baht
2,501 - 3,500 บาท	-	-	0.1	0.7	-	-	-	2.9	1.4	-	-	2,501 - 3,500 Baht
3,501 - 4,500 บาท	-	-	0.1	0.7	0.4	-	2.0	4.6	0.3	-	-	3,501 - 4,500 Baht
4,501 - 5,500 บาท	-	1.0	-	4.50	0.1	0.9	0.4	3.4	0.9	-	-	4,501 - 5,500 Baht
5,501 - 6,500 บาท	-	1.3	0.5	5.3	2.1	0.7	0.8	12.7	0.7	-	-	5,501 - 6,500 Baht
6,501 - 7,500 บาท	-	0.9	3.5	29.5	3.3	3.7	-	7.5	0.4	-	-	6,501 - 7,500 Baht
7,501 - 10,000 บาท	0.4	0.3	3.7	84.0	16.6	10.1	3.7	19.0	1.7	-	-	7,501 - 10,000 Baht
10,001 - 15,000 บาท	2.2	0.9	0.6	35.6	13.6	3.1	2.8	2.7	1.0	-	-	10,001 - 15,000 Baht
15,001 - 20,000 บาท	-	1.6	0.5	18.5	11.0	1.3	1.2	0.4	-	-	-	15,001 - 20,000 Baht
20,001 - 30,000 บาท	-	0.7	-	57.2	20.0	6.1	-	0.5	-	-	-	20,001 - 30,000 Baht
มากกว่า 30,000 บาท	-	-	-	18.9	54.8	2.9	0.3	-	-	-	-	More than 30,000 Baht
ไม่ทราบ	-	-	-	0.4	0.8	0.1	-	0.2	-	-	-	Unknown
หญิง	1.9	9.1	10.6	149.4	189.6	125.8	4.2	24.7	26.5	-	-	FEMALE
ต่ำกว่า 1,501 บาท	-	-	-	-	0.1	0.2	0.2	0.5	0.3	-	-	Less than 1,501 Baht
1,501 - 2,500 บาท	-	-	-	0.5	0.3	0.0	0.2	0.3	0.6	-	-	1,501 - 2,500 Baht
2,501 - 3,500 บาท	-	-	-	0.7	-	1.6	-	2.2	1.7	-	-	2,501 - 3,500 Baht
3,501 - 4,500 บาท	0.2	-	-	1.2	2.7	1.1	0.7	0.6	3.2	-	-	3,501 - 4,500 Baht
4,501 - 5,500 บาท	-	0.6	0.7	13.0	3.8	3.8	0.2	4.3	6.1	-	-	4,501 - 5,500 Baht
5,501 - 6,500 บาท	-	0.5	0.9	4.5	2.8	6.1	0.3	5.1	4.8	-	-	5,501 - 6,500 Baht
6,501 - 7,500 บาท	0.4	0.3	1.7	10.1	6.4	6.1	0.4	2.8	2.9	-	-	6,501 - 7,500 Baht
7,501 - 10,000 บาท	1.0	2.3	4.3	26.3	14.9	29.8	1.0	5.5	5.2	-	-	7,501 - 10,000 Baht
10,001 - 15,000 บาท	-	2.4	2.9	31.6	35.0	23.4	0.8	2.7	1.4	-	-	10,001 - 15,000 Baht
15,001 - 20,000 บาท	-	0.9	-	21.3	17.5	21.5	0.4	0.4	0.3	-	-	15,001 - 20,000 Baht
20,001 - 30,000 บาท	0.3	0.6	0.1	29.3	33.2	20.5	0.1	-	-	-	-	20,001 - 30,000 Baht
มากกว่า 30,000 บาท	-	1.5	-	10.9	72.9	11.6	-	0.3	-	-	-	More than 30,000 Baht
ไม่ทราบ	-	-	-	0.1	0.1	0.2	-	-	-	-	-	Unknown

ตารางที่ 19 จำนวนลูกจ้างจำแนกตามอุตสาหกรรม ระดับของรายได้ เพศ และเขตการปกครอง ภาคตะวันออกเฉียงเหนือ (ต่อ)

TABLE 19 EMPLOYEE BY INDUSTRY, INCOME CLASS, SEX AND AREA, NORTHEASTERN REGION (Contd.)

หน่วยนับเป็น: in Thousands

ระดับของรายได้	เขตเทศบาล MUNICIPAL AREA											TOTAL	
	รวม	เกษตรกรรม Agriculture	การทำเหมืองแร่ Mining	การผลิต Manufacturing	ไฟฟ้า ก๊าซ ไอน้ำร้อนระบบ อากาศ Electricity	การจำหน่าย น้ำดื่ม น้ำเย็น และประปา sewage, waste	อุตสาหกรรม ก่อสร้าง Construction	การขนส่ง การขนถ่าย Transport, storage	การขนส่ง และ สถานที่เก็บสินค้า Transportation and storage	ที่พักแรมและ บริการด้านอาหาร Accommodation and food service	ข้อมูลข่าวสาร และสื่อสาร Information and communication		กิจกรรมการเงินและ การประกันภัย Financial intermediation
ชาย	1,064.4	57.2	2.2	135.0	9.2	13.9	143.7	165.0	22.0	47.2	7.3	28.6	MALE
ต่ำกว่า 1,501 บาท	596.1	34.1	2.0	76.9	7.2	10.4	123.0	90.0	17.4	17.6	4.0	12.4	Less than 1,501 Baht
1,501 - 2,500 บาท	3.2	0.3	0.3	0.3	-	2.0	-	-	-	-	-	-	1,501 - 2,500 Baht
2,501 - 3,500 บาท	7.5	4.7	0.1	0.3	-	0.3	0.8	-	0.2	-	-	-	2,501 - 3,500 Baht
3,501 - 4,500 บาท	11.2	4.3	0.2	1.1	-	-	3.0	0.3	0.8	0.6	-	-	3,501 - 4,500 Baht
4,501 - 5,500 บาท	14.8	4.0	-	1.3	-	-	4.1	0.9	-	0.9	-	-	4,501 - 5,500 Baht
5,501 - 6,500 บาท	30.3	5.7	-	0.9	0.1	-	4.7	2.3	0.4	0.7	-	-	5,501 - 6,500 Baht
6,501 - 7,500 บาท	54.1	8.0	0.2	5.6	1.1	0.4	21.6	6.2	1.2	0.9	0.1	0.2	6,501 - 7,500 Baht
7,501 - 10,000 บาท	57.1	2.3	0.1	8.2	0.1	0.5	24.1	8.9	1.0	2.7	0.1	0.2	7,501 - 10,000 Baht
10,001 - 15,000 บาท	203.4	4.3	0.8	34.1	1.3	2.0	52.0	47.9	5.0	8.1	0.6	2.0	10,001 - 15,000 Baht
15,001 - 20,000 บาท	89.2	-	0.3	19.1	0.8	0.3	10.2	20.3	6.2	3.1	0.8	2.5	15,001 - 20,000 Baht
20,001 - 30,000 บาท	30.4	-	-	3.3	1.0	1.2	0.5	3.1	1.7	0.4	1.0	2.0	20,001 - 30,000 Baht
มากกว่า 30,000 บาท	51.2	-	-	2.5	0.8	4.9	-	0.2	0.2	0.3	0.5	2.7	More than 30,000 Baht
ไม่ทราบ	43.2	0.4	-	0.4	2.0	0.9	-	-	0.7	-	1.0	2.8	Unknown
หญิง	0.6	-	-	-	-	-	-	-	-	-	-	-	FEMALE
ต่ำกว่า 1,501 บาท	468.3	23.1	0.2	58.1	2.0	3.5	20.8	75.1	4.7	29.6	3.3	16.2	Less than 1,501 Baht
1,501 - 2,500 บาท	1.8	0.8	-	0.1	-	0.2	0.2	-	-	0.1	-	-	1,501 - 2,500 Baht
2,501 - 3,500 บาท	7.3	3.3	0.1	2.9	-	0.2	-	0.3	-	-	-	-	2,501 - 3,500 Baht
3,501 - 4,500 บาท	7.2	2.9	0.1	1.8	-	-	0.3	0.5	-	0.2	-	0.1	3,501 - 4,500 Baht
4,501 - 5,500 บาท	11.6	4.1	-	1.2	-	0.1	1.3	0.9	-	1.5	0.0	0.1	4,501 - 5,500 Baht
5,501 - 6,500 บาท	19.9	4.9	-	3.0	-	-	0.8	2.1	0.1	2.6	-	0.5	5,501 - 6,500 Baht
6,501 - 7,500 บาท	35.3	4.7	-	3.9	0.2	0.4	5.7	4.5	0.3	5.8	0.2	0.4	6,501 - 7,500 Baht
7,501 - 10,000 บาท	30.6	1.1	-	4.4	-	-	4.9	6.0	0.1	3.8	-	-	7,501 - 10,000 Baht
10,001 - 15,000 บาท	135.5	1.2	-	29.2	0.2	0.7	5.6	40.8	1.5	12.5	1.2	2.9	10,001 - 15,000 Baht
15,001 - 20,000 บาท	70.1	0.3	-	8.8	0.6	0.7	1.5	16.9	2.0	1.6	1.1	3.0	15,001 - 20,000 Baht
20,001 - 30,000 บาท	42.4	-	-	1.1	0.2	0.8	0.5	1.6	0.5	0.7	0.2	3.1	20,001 - 30,000 Baht
มากกว่า 30,000 บาท	48.7	-	-	1.6	0.2	0.5	-	0.9	-	0.9	0.3	3.2	More than 30,000 Baht
ไม่ทราบ	57.9	-	-	-	0.7	-	-	0.4	0.2	-	0.3	2.9	Unknown
	0.3	-	-	-	-	-	-	0.2	-	-	-	-	

ตารางที่ 19 จำนวนลูกจ้าง จำนวนตามอุตสาหกรรม ระดับของรายได้ เพศ และเขตภาคกลาง ภาคตะวันออกเฉียงเหนือ (ต่อ)

TABLE 19 EMPLOYEE BY INDUSTRY, INCOME CLASS, SEX AND AREA, NORTHEASTERN REGION (Contd.)

ระดับของรายได้ Income Class	เขตเทศบาลเมือง MUNICIPAL AREA											รวม TOTAL
	กิจกรรม อสังหาริมทรัพย์ Real estate activities	กิจกรรมทางวิชาชีพ วิทยาศาสตร์ Professional/scientific technical activities	การบริหารสนับสนุน และสิ่งสนับสนุน Administrative and support service activities	การบริการราชการ ไม่กึ่งประจำ Public admin- istration defence	การศึกษา Education	อุตสาหกรรม (ต่อ) Industry (Cont'd.)	กิจกรรมด้านสุขภาพ งานสังคมสงเคราะห์ Health and social work	ศิลปะ ความบันเทิง และนันทนาการ Art, entertainment	บริการอื่นๆ Other service	งานในครัวเรือน Activities of household	กิจกรรมนอก เขต Extra- territorial	
ผู้ชาย Male	2.3	4.8	6.6	175.6	128.4	70.8	4.1	26.2	14.3	-	-	14.3
ผู้หญิง Female	0.4	2.8	2.5	109.6	49.1	13.1	2.1	19.2	2.6	-	-	2.6
ต่ำกว่า 1,501 บาท Less than 1,501 Baht	-	-	-	-	0.1	0.3	-	-	-	-	-	-
1,501 - 2,500 บาท 1,501 - 2,500 Baht	-	-	-	-	0.1	0.2	0.2	0.5	0.1	-	-	0.1
2,501 - 3,500 บาท 2,501 - 3,500 Baht	-	-	0.1	0.4	-	-	-	0.4	-	-	-	-
3,501 - 4,500 บาท 3,501 - 4,500 Baht	-	-	0.1	0.1	0.4	-	0.1	2.6	0.3	-	-	0.3
4,501 - 5,500 บาท 4,501 - 5,500 Baht	-	0.2	-	11.4	-	0.2	0.4	2.4	0.9	-	-	0.9
5,501 - 6,500 บาท 5,501 - 6,500 Baht	-	0.2	0.3	2.9	0.4	0.7	0.3	4.1	-	-	-	-
6,501 - 7,500 บาท 6,501 - 7,500 Baht	-	0.5	0.5	2.1	1.5	1.6	-	2.4	0.4	-	-	0.4
7,501 - 10,000 บาท 7,501 - 10,000 Baht	0.4	0.3	1.0	27.3	6.9	4.0	0.4	4.7	0.5	-	-	0.5
10,001 - 15,000 บาท 10,001 - 15,000 Baht	-	0.8	0.6	16.1	4.3	1.6	0.4	1.4	0.4	-	-	0.4
15,001 - 20,000 บาท 15,001 - 20,000 Baht	-	0.6	-	8.8	5.6	1.3	0.1	-	-	-	-	-
20,001 - 30,000 บาท 20,001 - 30,000 Baht	-	0.2	-	28.2	8.1	2.3	-	0.5	-	-	-	-
มากกว่า 30,000 บาท More than 30,000 Baht	-	-	-	12.0	21.8	1.0	0.3	-	-	-	-	-
ไม่ทราบ Unknown	-	-	-	0.4	-	0.1	-	0.2	-	-	-	-
รวม TOTAL	1.9	2.1	4.1	66.1	79.3	57.7	2.0	7.1	11.7	-	-	11.7
ต่ำกว่า 1,501 บาท Less than 1,501 Baht	-	-	-	-	0.1	-	-	-	0.3	-	-	0.3
1,501 - 2,500 บาท 1,501 - 2,500 Baht	-	-	-	0.1	0.1	0.0	0.2	-	0.1	-	-	0.1
2,501 - 3,500 บาท 2,501 - 3,500 Baht	-	-	-	0.1	-	0.1	-	0.2	0.9	-	-	0.9
3,501 - 4,500 บาท 3,501 - 4,500 Baht	0.2	-	-	0.5	0.4	0.1	-	0.4	1.0	-	-	1.0
4,501 - 5,500 บาท 4,501 - 5,500 Baht	-	-	0.7	1.6	0.9	0.1	0.2	0.3	2.1	-	-	2.1
5,501 - 6,500 บาท 5,501 - 6,500 Baht	-	-	-	2.7	0.6	2.0	0.3	1.6	1.9	-	-	1.9
6,501 - 7,500 บาท 6,501 - 7,500 Baht	0.4	-	0.2	2.2	1.9	2.8	0.4	0.8	1.7	-	-	1.7
7,501 - 10,000 บาท 7,501 - 10,000 Baht	1.0	0.9	2.1	13.5	6.0	10.3	0.5	3.0	2.6	-	-	2.6
10,001 - 15,000 บาท 10,001 - 15,000 Baht	-	0.4	1.0	12.0	10.5	8.8	0.1	0.1	0.7	-	-	0.7
15,001 - 20,000 บาท 15,001 - 20,000 Baht	-	0.5	-	10.6	9.9	11.6	0.4	0.4	0.3	-	-	0.3
20,001 - 30,000 บาท 20,001 - 30,000 Baht	0.3	0.2	0.1	15.0	14.0	11.5	0.1	-	-	-	-	-
มากกว่า 30,000 บาท More than 30,000 Baht	-	0.1	-	7.5	35.0	10.4	-	0.3	-	-	-	-
ไม่ทราบ Unknown	-	-	-	0.1	0.1	-	-	-	-	-	-	-

ตารางที่ 19 จำนวนลูกจ้าง จำนวนตามอุตสาหกรรม ระดับของรายได้ เพศ และเขตการปกครอง ภาคตะวันออกเฉียงเหนือ (ต่อ)

TABLE 19 EMPLOYEE BY INDUSTRY, INCOME CLASS, SEX AND AREA, NORTHEASTERN REGION (Contd.)

ระดับของรายได้	อุตสาหกรรม (ต่อ) Industry (Contd.)											กิจกรรมของ องค์กร Extra- territorial	ไม่ทราบ Unknown	INCOME CLASS
	กิจกรรม อสังหาริมทรัพย์ Real estate activities	กิจกรรมทางวิชาชีพ วิทย์และเทคโนโลยี Professional/scientific technical activities	การบริหารสนับสนุน และสนับสนุน Administrative and support service activities	การบริหารราชการ ป้องกันประเทศ Public admin- istration/defence	การศึกษา Education	กิจกรรมด้านสุขภาพ งานด้านสุขภาพ Health and social work	ศิลปะ ความบันเทิง และนันทนาการ Art, entertainment	บริการอื่นๆ Other service	งานในครัวเรือน ส่วนบุคคล Activities of household	กิจกรรมของ องค์กร Extra- territorial	ไม่ทราบ Unknown			
ยอดรวม	2.2	11.0	14.3	270.8	184.0	84.3	11.4	54.3	19.7	-	-	-	TOTAL	
ชาย	2.2	4.0	7.8	187.4	73.7	16.2	9.2	36.7	4.9	-	-	-	MALE	
ต่ำกว่า 1,501 บาท	-	-	-	0.5	-	-	-	-	-	-	-	-	Less than 1,501 Baht	
1,501 - 2,500 บาท	-	-	1.5	0.8	-	-	-	1.6	0.9	-	-	-	1,501 - 2,500 Baht	
2,501 - 3,500 บาท	-	-	-	0.3	-	-	-	2.5	1.4	-	-	-	2,501 - 3,500 Baht	
3,501 - 4,500 บาท	-	-	-	0.5	-	-	1.9	2.0	-	-	-	-	3,501 - 4,500 Baht	
4,501 - 5,500 บาท	-	0.8	-	33.6	0.1	0.7	-	1.0	-	-	-	-	4,501 - 5,500 Baht	
5,501 - 6,500 บาท	-	1.1	0.2	2.5	1.7	-	0.5	8.6	0.7	-	-	-	5,501 - 6,500 Baht	
6,501 - 7,500 บาท	-	0.4	3.0	27.4	1.8	2.1	-	5.0	-	-	-	-	6,501 - 7,500 Baht	
7,501 - 10,000 บาท	-	-	2.7	56.8	9.7	6.2	3.3	14.3	1.2	-	-	-	7,501 - 10,000 Baht	
10,001 - 15,000 บาท	2.2	0.1	-	19.5	9.2	1.5	2.5	1.3	0.7	-	-	-	10,001 - 15,000 Baht	
15,001 - 20,000 บาท	-	1.0	0.5	9.8	5.4	-	1.1	0.4	-	-	-	-	15,001 - 20,000 Baht	
20,001 - 30,000 บาท	-	0.5	-	29.0	12.0	3.8	-	-	-	-	-	-	20,001 - 30,000 Baht	
มากกว่า 30,000 บาท	-	-	-	6.9	33.0	1.8	-	-	-	-	-	-	More than 30,000 Baht	
ไม่ทราบ	-	-	-	-	0.8	-	-	-	-	-	-	-	Unknown	
หญิง	-	7.1	6.5	83.3	110.3	68.1	2.2	17.6	14.8	-	-	-	FEMALE	
ต่ำกว่า 1,501 บาท	-	-	-	0.4	0.1	-	0.2	0.5	-	-	-	-	Less than 1,501 Baht	
1,501 - 2,500 บาท	-	-	-	0.5	-	1.5	-	2.0	0.8	-	-	-	1,501 - 2,500 Baht	
2,501 - 3,500 บาท	-	-	-	0.6	2.3	1.0	0.7	0.2	2.2	-	-	-	2,501 - 3,500 Baht	
3,501 - 4,500 บาท	-	-	-	11.4	2.9	3.7	-	4.0	4.0	-	-	-	3,501 - 4,500 Baht	
4,501 - 5,500 บาท	-	0.6	-	1.8	2.2	4.1	-	3.5	2.8	-	-	-	4,501 - 5,500 Baht	
5,501 - 6,500 บาท	-	0.5	0.9	7.9	4.5	3.3	-	2.0	1.1	-	-	-	5,501 - 6,500 Baht	
6,501 - 7,500 บาท	-	0.3	1.5	12.8	8.9	19.5	0.6	2.5	2.6	-	-	-	6,501 - 7,500 Baht	
7,501 - 10,000 บาท	-	1.5	2.3	19.6	24.5	14.6	0.7	2.6	0.7	-	-	-	7,501 - 10,000 Baht	
10,001 - 15,000 บาท	-	2.1	1.9	10.7	7.7	9.9	-	-	-	-	-	-	10,001 - 15,000 Baht	
15,001 - 20,000 บาท	-	0.4	-	14.3	19.3	9.0	-	-	-	-	-	-	15,001 - 20,000 Baht	
20,001 - 30,000 บาท	-	0.4	-	3.4	37.9	1.2	-	-	-	-	-	-	20,001 - 30,000 Baht	
มากกว่า 30,000 บาท	-	1.4	-	-	-	0.2	-	-	-	-	-	-	More than 30,000 Baht	
ไม่ทราบ	-	-	-	-	-	-	-	-	-	-	-	-	Unknown	

ภาคใต้

ตารางสถิติ ภาคใต้

- ตารางที่ 1 จำนวนประชากร จำแนกตามกลุ่มอายุ สถานภาพแรงงาน
- ตารางที่ 2 จำนวนประชากรอายุ 15 ปี ขึ้นไป จำแนกตามสถานภาพสมรส สถานภาพแรงงาน
- ตารางที่ 3 จำนวนประชากรอายุ 15 ปีขึ้นไป จำแนกตามระดับการศึกษาที่สำเร็จ สถานภาพแรงงาน
- ตารางที่ 4 ผู้มีงานทำ จำแนกตามระดับการศึกษาที่สำเร็จ อาชีพ
- ตารางที่ 5 ผู้มีงานทำ จำแนกตามระดับการศึกษาที่สำเร็จ อุตสาหกรรม
- ตารางที่ 6 ผู้มีงานทำ จำแนกตามสถานภาพการทำงาน อาชีพ
- ตารางที่ 7 ผู้มีงานทำ จำแนกตามสถานภาพการทำงาน อุตสาหกรรม
- ตารางที่ 8 จำนวนผู้มีงานทำ จำแนกตามอาชีพ และอุตสาหกรรม
- ตารางที่ 9 ผู้มีงานทำ จำแนกตามอาชีพ จำนวนชั่วโมงทำงานต่อสัปดาห์ การมีเวลาเหลือพอที่จะทำงานเพิ่มขึ้น
- ตารางที่ 10 ผู้มีงานทำ จำแนกตามอุตสาหกรรม จำนวนชั่วโมงทำงานต่อสัปดาห์ การมีเวลาเหลือพอที่จะทำงานเพิ่มขึ้น
- ตารางที่ 11 ผู้มีงานทำ จำแนกตามสถานภาพการทำงาน จำนวนชั่วโมงทำงานต่อสัปดาห์ การมีเวลาเหลือพอที่จะทำงานเพิ่มขึ้น
- ตารางที่ 12 ผู้มีงานทำ จำแนกตามกลุ่มอายุ ชั่วโมงการทำงานต่อสัปดาห์ การมีเวลาเหลือพอที่จะทำงานเพิ่มขึ้น
- ตารางที่ 13 จำนวนผู้ว่างงาน ที่หางานทำ จำแนกตามระยะเวลาที่หางานทำ ระดับการศึกษาที่สำเร็จ
- ตารางที่ 14 จำนวนผู้ว่างงาน ที่เคยทำงานมาก่อน จำแนกตามอาชีพที่ทำครั้งสุดท้าย อุตสาหกรรมที่ทำครั้งสุดท้าย
- ตารางที่ 15 ลูกจ้าง จำแนกตามค่าจ้างเฉลี่ย ผลประโยชน์อื่นๆ ที่ได้รับ อุตสาหกรรม
- ตารางที่ 16 ลูกจ้างเอกชน จำแนกตามค่าจ้างเฉลี่ย ผลประโยชน์อื่นๆ ที่ได้รับ อุตสาหกรรม
- ตารางที่ 17 ลูกจ้างรัฐบาล จำแนกตามค่าจ้างเฉลี่ย ผลประโยชน์อื่นๆ ที่ได้รับ อุตสาหกรรม
- ตารางที่ 18 ลูกจ้าง จำแนกตาม อาชีพ ระดับของรายได้
- ตารางที่ 19 ลูกจ้าง จำแนกตาม อุตสาหกรรม ระดับของรายได้

ตารางที่ 1 จำนวนประชากรอายุ 15 ปีขึ้นไป จำแนกตามกลุ่มอายุ สถานภาพแรงงาน ภาคใต้

TABLE 1 POPULATION 15 YEARS AND OVER BY AGE GROUP, LABOR FORCE STATUS, SOUTHERN REGION

ไตรมาสที่ 2/2559 : Quarter 2/2016

หน่วยเป็นพัน : In Thousands

สถานภาพแรงงาน	กลุ่มอายุ Age Group						LABOR FORCE STATUS			
	รวม Total	15-19	20-24	25-29	30-34	35-39		40-49	50-59	>= 60
ประชากรอายุ 15 ปีขึ้นไป	7,255.2	691.7	702.8	678.2	678.5	708.0	1,392.3	1,122.5	1,281.3	POPULATION 15 YEARS AND OVER
กำลังแรงงานรวม	5,153.6	160.2	481.8	564.6	585.4	625.0	1,254.5	940.4	541.7	Total Labor Force
1. กำลังแรงงานปัจจุบัน	5,150.7	160.0	481.0	564.3	585.4	624.5	1,253.7	940.2	541.7	1. Current labor force
1.1 ผู้มีงานทำ	5,067.9	146.9	451.1	548.8	576.4	620.1	1,248.4	935.1	541.0	1.1 Employed
- ทำงาน	4,889.3	144.1	443.8	535.7	562.0	597.1	1,193.3	903.5	509.7	- At work
- ไม่ทำงานแต่มีงานประจำ	178.6	2.7	7.3	13.1	14.5	23.0	55.0	31.7	31.3	- With job but not at work
1.2 ผู้ว่างงาน	82.8	13.1	29.9	15.6	8.9	4.3	5.3	5.1	0.6	1.2 Unemployed
- ท างานทำ	15.9	2.3	4.5	1.5	2.6	2.3	1.5	1.2	-	- Looking for work
- ไม่ท างานทำ/พร้อมที่จะทำงาน	67.0	10.8	25.4	14.0	6.3	2.1	3.8	3.9	0.6	- Not looking/available for work
2. กำลังแรงงานที่รอฤดูกาล	2.8	0.2	0.8	0.3	0.1	0.5	0.8	0.2	-	2. Seasonally inactive labor force
ผู้ไม่อยู่ในกำลังแรงงาน	2,101.6	531.5	221.0	113.6	93.0	83.0	137.8	182.1	739.6	Persons not in Labor Force
1. ทำงานบ้าน	740.8	33.0	81.1	86.5	70.6	70.0	111.9	135.8	152.0	1. Household work
2. เรียนหนังสือ	545.1	443.2	99.0	2.3	-	0.1	-	0.6	-	2. Studies
3. ยังเด็ก ซรา/ไม่สามารถทำงานได้	635.4	11.6	10.5	9.0	13.7	9.8	20.4	27.8	532.7	3. Too young/old/incapable of work
4. อื่น ๆ	180.3	43.7	30.4	15.9	8.7	3.3	5.5	17.9	54.9	4. Others

ตารางที่ 1 จำนวนประชากรอายุ 15 ปีขึ้นไป จำแนกตามกลุ่มอายุ สถานภาพแรงงาน และเพศ ภาคใต้

Table 1 POPULATION 15 YEARS AND OVER BY AGE GROUP, LABOR FORCE STATUS AND SEX, SOUTHERN REGION

ไตรมาสที่ 2/2559 : Quarter 2/2016 หน่วยเป็นพัน : In Thousands

สถานภาพแรงงาน	กลุ่มอายุ Age Group						LABOR FORCE STATUS	
	15-19	20-24	25-29	30-34	35-39	40-49		50-59
รวม								
Total	3,537.3	3,559	3,428	3,463	3,502	3,428	3,502	572.9
ชาย	3,537.3	3,559	3,428	3,463	3,502	3,428	3,502	572.9
หญิง	3,537.3	3,559	3,428	3,463	3,502	3,428	3,502	572.9
กำลังแรงงานรวม	2,862.0	2,826	3,261	3,261	3,412	3,261	3,412	308.3
1. กำลังแรงงานปัจจุบัน	2,860.4	2,826	3,258	3,260	3,407	3,258	3,407	308.3
1.1 ผู้มีงานทำ	2,817.0	2,674	3,177	3,199	3,390	3,177	3,390	307.7
- ทำงาน	2,717.0	2,623	3,080	3,142	3,259	3,080	3,259	290.7
- ไม่ทำงานแต่มีงานประจำ	100.0	1.6	9.7	5.7	13.1	29.4	18.5	17.1
1.2 ผู้ว่างงาน	43.3	6.7	8.2	6.1	1.8	2.1	2.8	0.5
- หางานทำ	6.8	0.4	1.9	1.3	0.9	1.3	0.8	-
- ไม่หางานทำ/พร้อมที่จะทำงาน	36.5	6.3	13.3	4.8	0.9	0.8	1.9	0.5
2. กำลังแรงงานที่รอดูกาล	1.6	0.2	0.2	0.1	0.5	0.4	0.2	-
ผู้ไม่อยู่ในกำลังแรงงาน	675.3	242.2	16.7	20.2	9.0	18.4	31.0	264.6
1. ทำงานบ้าน	20.7	4.5	2.0	2.3	2.4	1.2	1.7	3.2
2. เรียนหนังสือ	246.6	201.1	1.0	-	0.1	-	0.6	-
3. ยังเด็ก/ซรา/ไม่สามารถทำงานได้	292.1	9.0	4.9	11.3	4.7	13.2	15.9	225.8
4. อื่น ๆ	116.0	27.5	8.8	6.7	1.8	4.0	12.7	35.7
กำลังแรงงานรวม	3,717.8	3,468	3,354	3,322	3,578	3,468	3,578	708.4
1. กำลังแรงงานปัจจุบัน	2,291.6	1,992	2,385	2,594	2,838	2,594	2,838	233.4
1.1 ผู้มีงานทำ	2,250.9	1,837	2,311	2,566	2,812	2,566	2,812	233.3
- ทำงาน	2,172.3	1,815	2,277	2,478	2,713	2,478	2,713	219.1
- ไม่ทำงานแต่มีงานประจำ	78.6	1.1	3.5	8.8	9.9	25.7	13.1	14.2
1.2 ผู้ว่างงาน	39.5	6.4	14.7	2.8	2.6	3.2	2.3	0.1
- หางานทำ	9.0	1.9	2.6	1.3	1.4	0.2	0.4	-
- ไม่หางานทำ/พร้อมที่จะทำงาน	30.5	4.5	12.1	1.5	1.2	3.0	2.0	0.1
2. กำลังแรงงานที่รอดูกาล	1.2	-	0.0	-	-	0.4	-	-
ผู้ไม่อยู่ในกำลังแรงงาน	1,426.3	289.3	147.6	72.8	74.1	119.5	151.1	475.0
1. ทำงานบ้าน	720.1	28.5	77.7	68.3	67.6	110.7	134.1	148.8
2. เรียนหนังสือ	298.5	242.1	1.3	-	-	-	-	-
3. ยังเด็ก/ซรา/ไม่สามารถทำงานได้	343.3	2.6	4.1	2.4	5.1	7.2	11.9	306.9
4. อื่น ๆ	64.3	16.1	7.1	2.0	1.5	1.6	5.2	19.3

ตารางที่ 1 จำนวนประชากรอายุ 15 ปีขึ้นไป จำแนกตามกลุ่มอายุ สถานภาพแรงงาน เพศ และเขตการปกครอง ภาคใต้ (ต่อ)
 TABLE 1 POPULATION 15 YEARS AND OVER BY AGE GROUP, LABOR FORCE STATUS, SEX AND AREA, SOUTHERN REGION (Contd.)

หน่วยเป็นพัน : In Thousands

สถานภาพแรงงาน	รวม						LABOR FORCE STATUS			
	Total	15-19	20-24	25-29	30-34	35-39	40-49	50-59	>= 60	
ประชากรอายุ 15 ปีขึ้นไป	2,454.2	229.4	243.9	236.4	237.1	243.4	469.7	374.6	419.8	POPULATION 15 YEARS AND OVER
กำลังแรงงานรวม	1,720.9	54.2	154.5	203.7	208.1	212.2	420.4	308.1	159.7	Total Labor Force
1. กำลังแรงงานปัจจุบัน	1,720.4	54.2	154.5	203.4	208.0	212.1	420.4	308.1	159.7	1. Current labor force
1.1 ผู้มีงานทำ	1,683.6	47.1	143.2	197.0	203.5	210.0	416.9	306.7	159.3	1.1 Employed
- ทำงาน	1,656.7	47.0	141.4	193.0	201.6	208.5	408.5	301.1	155.7	- At work
- ไม่ทำงานแต่มีงานประจำ	26.9	0.2	1.8	4.0	1.9	1.5	8.4	5.6	3.7	- With job but not at work
1.2 ผู้ว่างงาน	36.8	7.1	11.3	6.4	4.5	2.2	3.5	1.3	0.4	1.2 Unemployed
- หางานทำ	8.2	2.0	2.2	0.4	1.4	1.4	1.0	-	-	- Looking for work
- ไม่หางานทำ/พร้อมที่จะทำงาน	28.6	5.2	9.1	6.1	3.2	0.8	2.5	1.3	0.4	- Not looking/available for work
2. กำลังแรงงานที่รอฤดูกาล	0.5	-	-	0.3	0.1	0.0	0.0	0.0	-	2. Seasonally inactive labor force
ผู้ไม่อยู่ในกำลังแรงงาน	733.3	175.2	89.4	32.7	29.0	31.2	49.3	66.5	260.1	Persons not in Labor Force
1. ทำงานบ้าน	250.0	8.9	20.8	23.1	24.6	25.9	41.4	50.6	54.7	1. Household work
2. เรียนหนังสือ	205.1	148.3	54.5	1.6	-	0.1	-	0.6	-	2. Studies
3. ยังเด็ก/ชร/ไม่สามารถทำงานได้	196.3	4.6	2.2	2.3	1.4	3.0	5.1	7.2	170.3	3. Too young/old/incapable of work
4. อื่น ๆ	81.9	13.3	11.9	5.7	3.0	2.2	2.8	8.0	35.1	4. Others

ตารางที่ 1 จำนวนประชากรอายุ 15 ปีขึ้นไป จำแนกตามกลุ่มอายุ สถานภาพแรงงาน เพศ และเขตการปกครอง ภาคใต้ (ต่อ)

TABLE 1 POPULATION 15 YEARS AND OVER BY AGE GROUP, LABOR FORCE STATUS, SEX AND AREA, SOUTHERN REGION (Contd.)

ไตรมาสที่ 2/2559 : Quarter 2/2016	รวม	ในเขตเทศบาล MUNICIPAL AREA							LABOR FORCE STATUS	
		กลุ่มอายุ Age Group								
สถานภาพแรงงาน	Total	15-19	20-24	25-29	30-34	35-39	40-49	50-59	>= 60	
ประชากรอายุ 15 ปีขึ้นไป	2,454.2	229.4	243.9	236.4	237.1	243.4	469.7	374.6	419.8	POPULATION 15 YEARS AND OVER
ชาย	1,171.4	113.9	120.0	116.6	118.6	118.2	223.9	176.5	183.9	MALE
กำลังแรงงาน	931.4	35.2	86.3	111.2	115.4	115.1	216.6	164.5	87.2	Total Labor Force
1. กำลังแรงงานปัจจุบัน	931.0	35.2	86.3	111.0	115.3	115.1	216.6	164.4	87.2	1. Current labor force
1.1 ผู้มีงานทำ	912.3	31.4	81.3	107.1	112.3	114.2	215.4	163.9	86.8	1.1 Employed
- ทำงาน	897.6	31.3	80.4	105.1	111.5	113.4	210.9	160.7	84.3	- At work
- ไม่ทำงานแต่มีงานประจำ	14.8	0.1	0.9	2.0	0.8	0.8	4.5	3.2	2.4	- With job but not at work
1.2 ผู้ว่างงาน	18.7	3.9	5.0	3.8	3.0	0.9	1.2	0.6	0.4	1.2 Unemployed
- ท างานทำ	3.4	0.3	0.6	0.2	1.0	0.5	0.8	-	-	- Looking for work
- ไม่ท างานทำ/พร้อมที่จะท างาน	15.2	3.6	4.3	3.6	2.1	0.4	0.4	0.6	0.4	- Not looking/available for work
2. กำลังแรงงานที่รอดูดกลาง	0.4	-	-	0.2	0.1	0.0	0.0	0.0	-	2. Seasonally inactive labor force
ผู้ไม่อยู่ในกำลังแรงงาน	240.0	78.6	33.8	5.4	3.2	3.1	7.3	12.0	96.7	Persons not in Labor Force
1. ท างานบ้าน	7.6	1.0	0.8	0.6	0.6	0.6	1.2	1.7	1.3	1. Household work
2. เรียนหนังสือ	92.6	67.6	24.0	0.3	-	0.1	-	0.6	-	2. Studies
3. ยังเด็ก ซรา/ไม่สามารถท างานได้	88.3	3.4	1.9	1.2	1.0	1.0	3.7	3.9	72.1	3. Too young/old/incapable of work
4. อื่น ๆ	51.4	6.7	7.1	3.3	1.6	1.4	2.4	5.8	23.3	4. Others
หญิง	1,282.7	115.5	123.9	119.8	118.5	125.2	245.8	198.1	236.0	FEMALE
กำลังแรงงานรวม	789.4	19.0	68.3	92.5	92.7	97.1	203.8	143.6	72.6	Total Labor Force
1. กำลังแรงงานปัจจุบัน	789.4	19.0	68.3	92.5	92.7	97.1	203.8	143.6	72.6	1. Current labor force
1.1 ผู้มีงานทำ	771.3	15.7	61.9	89.9	91.2	95.8	201.4	142.9	72.6	1.1 Employed
- ทำงาน	759.1	15.7	61.0	87.9	90.1	95.1	197.6	140.4	71.3	- At work
- ไม่ทำงานแต่มีงานประจำ	12.2	0.1	0.9	1.9	1.1	0.7	3.8	2.4	1.2	- With job but not at work
1.2 ผู้ว่างงาน	18.1	3.3	6.4	2.6	1.5	1.3	2.3	0.8	-	1.2 Unemployed
- ท างานทำ	4.8	1.7	1.6	0.1	0.4	0.8	0.2	-	-	- Looking for work
- ไม่ท างานทำ/พร้อมที่จะท างาน	13.3	1.6	4.8	2.5	1.1	0.5	2.1	0.8	-	- Not looking/available for work
2. กำลังแรงงานที่รอดูดกลาง	0.0	-	-	0.0	-	-	-	-	-	2. Seasonally inactive labor force
ผู้ไม่อยู่ในกำลังแรงงาน	493.3	96.5	55.7	27.3	25.8	28.1	42.0	54.5	163.4	Persons not in Labor Force
1. ท างานบ้าน	242.4	7.9	20.1	22.5	24.0	25.3	40.2	49.0	53.4	1. Household work
2. เรียนหนังสือ	112.5	80.7	30.5	1.3	-	-	-	-	-	2. Studies
3. ยังเด็ก ซรา/ไม่สามารถท างานได้	108.0	1.2	0.3	1.1	0.4	2.0	1.4	3.3	98.2	3. Too young/old/incapable of work
4. อื่น ๆ	30.5	6.6	4.8	2.4	1.4	0.8	0.5	2.2	11.8	4. Others

หน่วยนับพัน : In Thousands

ตารางที่ 1 จำนวนประชากรอายุ 15 ปีขึ้นไป จำนวนตามกลุ่มอายุ สถานภาพแรงงาน เพศ และเขตการปกครอง ภาคใต้ (ต่อ)
 TABLE 1 POPULATION 15 YEARS AND OVER BY AGE GROUP, LABOR FORCE STATUS, SEX AND AREA, SOUTHERN REGION (Contd.)

ไตรมาสที่ 2/2559 : Quarter 2/2016	สถานที่ 2/2559 : Quarter 2/2016	นอกเขตเทศบาล NON-MUNICIPAL AREA							หน่วยเป็นพัน : In Thousands				
		รวม Total	15-19	20-24	25-29	30-34	35-39	40-49	50-59	>= 60	LABOR FORCE STATUS		
	สถานภาพแรงงาน												
	ประชากรอายุ 15 ปีขึ้นไป	4,801.0	462.3	458.8	441.8	441.4	464.7	922.6	747.9	861.4	POPULATION 15 YEARS AND OVER		
	กำลังแรงงานรวม	3,432.7	106.0	327.3	360.9	377.3	412.8	834.1	632.3	382.0	Total Labor Force		
	1. กำลังแรงงานปัจจุบัน	3,430.3	105.7	326.5	360.9	377.3	412.3	833.4	632.2	382.0	1. Current labor force		
	1.1 ผู้มีงานทำ	3,384.3	99.8	308.0	351.8	373.0	410.2	831.5	628.4	381.7	1.1 Employed		
	- ทำงาน	3,232.6	97.2	302.5	342.6	360.4	388.6	784.8	602.4	354.1	- At work		
	- ไม่ทำงานแต่มีงานประจำ	151.7	2.6	5.5	9.2	12.6	21.6	46.7	26.0	27.6	- With job but not at work		
	1.2 ผู้ว่างงาน	46.0	6.0	18.6	9.1	4.4	2.2	1.9	3.8	0.2	1.2 Unemployed		
	- หางานทำ	7.6	0.4	2.2	1.2	1.3	0.9	0.5	1.2	-	- Looking for work		
	- ไม่หางานทำ/พร้อมที่จะทำงาน	38.4	5.6	16.3	8.0	3.1	1.2	1.3	2.6	0.2	- Not looking/available for work		
	2. กำลังแรงงานที่รอฤดูกาล	2.4	0.2	0.8	-	-	0.5	0.7	0.2	-	2. Seasonally inactive labor force		
	ผู้ไม่อยู่ในกำลังแรงงาน	1,368.3	356.3	131.6	80.9	64.1	51.9	88.5	115.6	479.5	Persons not in Labor Force		
	1. ทำงานบ้าน	490.8	24.1	60.2	63.4	46.0	44.0	70.6	85.2	97.3	1. Household work		
	2. เรียนหนังสือ	340.0	294.9	44.5	0.7	-	-	-	-	-	2. Studies		
	3. ยังเด็ก ขรา/ไม่สามารถทำงานได้	439.1	7.0	8.2	6.7	12.3	6.8	15.3	20.6	362.4	3. Too young/old/incapable of work		
	4. อื่น ๆ	98.4	30.3	18.6	10.2	5.8	1.1	2.7	9.9	19.8	4. Others		

ตารางที่ 1 จำนวนประชากรอายุ 15 ปีขึ้นไป จำแนกตามกลุ่มอายุ สถานภาพแรงงาน เพศ และเขตการปกครอง ภาคใต้ (ต่อ)

TABLE 1 POPULATION 15 YEARS AND OVER BY AGE GROUP, LABOR FORCE STATUS, SEX AND AREA, SOUTHERN REGION(Contd.)

ไตรมาสที่ 2/2559 : Quarter 2/2016	รวม	นอกเขตเทศบาล NON-MUNICIPAL AREA							LABOR FORCE STATUS	
		กลุ่มอายุ Age Group								
สถานภาพแรงงาน	Total	15-19	20-24	25-29	30-34	35-39	40-49	50-59	>= 60	
ประชากรอายุ 15 ปีขึ้นไป	4,801.0	462.3	458.8	441.8	441.4	464.7	922.6	747.9	861.4	POPULATION 15 YEARS AND OVER
ชาย	2,365.9	238.1	235.9	226.2	227.7	232.0	453.1	363.9	389.0	MALE
กำลังแรงงาน	1,930.6	74.6	196.3	214.9	210.6	226.1	442.0	344.9	221.1	Total Labor Force
1. กำลังแรงงานปัจจุบัน	1,929.4	74.3	196.3	214.9	210.6	225.7	441.7	344.8	221.1	1. Current labor force
1.1 ผู้มีงานทำ	1,904.7	71.5	186.1	210.5	207.6	224.8	440.7	342.6	221.0	1.1 Employed
- ทำงาน	1,819.4	70.0	181.9	202.9	202.7	212.5	415.9	327.2	206.3	- At work
- ไม่ทำงานแต่มีงานประจำ	85.3	1.5	4.2	7.6	4.9	12.3	24.9	15.3	14.6	- With job but not at work
1.2 ผู้ว่างงาน	24.7	2.8	10.2	4.3	3.1	0.9	1.0	2.2	0.1	1.2 Unemployed
- หางานทำ	3.4	0.1	1.3	-	0.3	0.4	0.5	0.8	-	- Looking for work
- ไม่หางานทำ/พร้อมที่จะทำงาน	21.3	2.7	9.0	4.3	2.7	0.5	0.4	1.4	0.1	- Not looking/available for work
2. กำลังแรงงานที่รอฤดูกาล	1.2	0.2	-	-	-	0.5	0.3	0.2	-	2. Seasonally inactive labor force
ผู้ไม่อยู่ในกำลังแรงงาน	435.4	163.5	39.6	11.3	17.1	5.9	11.1	19.0	167.9	Persons not in Labor Force
1. ที่งานบ้าน	13.0	3.5	2.6	1.4	1.7	1.8	-	0.1	1.9	1. Household work
2. เรียนหนังสือ	154.0	133.5	19.8	0.7	-	-	-	-	-	2. Studies
3. ยังเด็ก ขรา/ไม่สามารถทำงานได้	203.8	5.6	5.5	3.7	10.2	3.6	9.5	12.0	153.7	3. Too young/old/incapable of work
4. อื่น ๆ	64.5	20.9	11.7	5.5	5.1	0.4	1.6	6.9	12.4	4. Others
หญิง	2,435.1	224.2	222.9	215.6	213.7	232.7	469.5	384.0	472.5	FEMALE
กำลังแรงงานรวม	1,502.1	31.4	131.0	146.1	166.7	186.7	392.1	287.4	160.9	Total Labor Force
1. กำลังแรงงานปัจจุบัน	1,501.0	31.4	130.2	146.1	166.7	186.7	391.7	287.4	160.9	1. Current labor force
1.1 ผู้มีงานทำ	1,479.6	28.3	121.9	141.3	165.4	185.4	390.8	285.9	160.7	1.1 Employed
- ทำงาน	1,413.2	27.2	120.6	139.7	157.7	176.2	369.0	275.2	147.7	- At work
- ไม่ทำงานแต่มีงานประจำ	66.4	1.1	1.3	1.5	7.7	9.2	21.8	10.7	13.0	- With job but not at work
1.2 ผู้ว่างงาน	21.4	3.1	8.3	4.8	1.3	0.9	0.9	1.6	0.1	1.2 Unemployed
- หางานทำ	4.3	0.3	1.0	1.2	0.9	0.6	-	0.4	-	- Looking for work
- ไม่หางานทำ/พร้อมที่จะทำงาน	17.1	2.9	7.3	3.6	0.4	0.7	0.9	1.2	0.1	- Not looking/available for work
2. กำลังแรงงานที่รอฤดูกาล	1.2	-	0.8	-	-	-	0.4	-	-	2. Seasonally inactive labor force
ผู้ไม่อยู่ในกำลังแรงงาน	933.0	192.8	92.0	69.6	47.0	46.0	77.5	96.6	311.6	Persons not in Labor Force
1. ที่งานบ้าน	477.7	20.6	57.6	62.0	44.3	42.2	70.6	85.1	95.4	1. Household work
2. เรียนหนังสือ	186.0	161.3	24.7	-	-	-	-	-	-	2. Studies
3. ยังเด็ก ขรา/ไม่สามารถทำงานได้	235.4	1.4	2.8	3.0	2.0	3.1	5.8	8.6	208.7	3. Too young/old/incapable of work
4. อื่น ๆ	33.8	9.5	6.9	4.6	0.6	0.7	1.1	3.0	7.5	4. Others

ไตรมาสที่ 2/2559 : Quarter 2/2016

นอกเขตเทศบาล NON-MUNICIPAL AREA

หน่วยเป็นพัน : In Thousands

ตารางที่ 2 จำนวนประชากรอายุ 15 ปีขึ้นไป จำแนกตามสถานภาพสมรส สถานภาพแรงงาน ภาคใต้

TABLE 2 POPULATION 15 YEARS AND OVER BY MARITAL STATUS, LABOR FORCE STATUS, SOUTHERN REGION

ไตรมาสที่ 2/2559 : Quarter 2/2016

หน่วยเป็นพัน : in Thousands

สถานภาพแรงงาน	รวม	เคยสมรส Ever-Married				LABOR FORCE STATUS		
		โสด Single	สมรส Married	หม้าย Widowed	หย่า Divorced	แยกกันอยู่ Separated	ไม่ทราบ Unknown	
ยอดรวม	7,255.2	1,872.2	4,567.5	528.7	118.6	166.0	2.1	TOTAL
กำลังแรงงานรวม	5,153.6	1,104.5	3,600.1	196.8	104.3	146.5	1.3	Total Labor Force
1. กำลังแรงงานปัจจุบัน	5,150.7	1,103.2	3,598.7	196.8	104.3	146.4	1.3	1. Current labor force
1.1 ผู้มีงานทำ	5,067.9	1,044.1	3,582.1	196.4	103.1	140.9	1.3	1.1 Employed
- ทำงาน	4,889.3	1,024.1	3,452.1	180.6	98.4	132.8	1.3	- At work
- ไม่ทำงานแต่มีงานประจำ	178.6	20.0	130.0	15.8	4.7	8.1	-	- With job but not at work
1.2 ผู้ว่างงาน	82.8	59.1	16.6	0.5	1.2	5.5	-	1.2 Unemployed
- ท างานทำ	15.9	9.9	4.6	0.4	0.5	0.5	-	- Looking for work
- ไม่หางานทำ/พร้อมที่จะทำงาน	67.0	49.3	12.0	0.1	0.7	5.0	-	- Not looking/available for work
2. กำลังแรงงานที่รอฤดูกาล	2.8	1.3	1.4	-	-	0.2	-	2. Seasonally inactive labor force
ผู้ไม่อยู่ในกำลังแรงงาน	2,101.6	767.7	967.5	331.8	14.3	19.5	0.8	Persons not in Labor Force
1. ทำงานบ้าน	740.8	57.2	612.3	53.0	7.0	11.4	-	1. Household work
2. เรียนหนังสือ	545.1	539.1	5.5	-	0.5	0.1	-	2. Studies
3. ยังเด็ก ขรา/ไม่สามารถทำงานได้	635.4	82.4	272.1	271.4	3.7	5.5	0.4	3. Too young/old/incapable of work
4. อื่น ๆ	180.3	89.0	77.6	7.5	3.2	2.5	0.4	4. Others

ตารางที่ 2 จำนวนประชากรอายุ 15 ปีขึ้นไป จำแนกตามสถานภาพสมรส สถานภาพแรงงาน และเพศ ภาคใต้
TABLE 2 POPULATION 15 YEARS AND OVER BY MARITAL STATUS, LABOR FORCE STATUS AND SEX, SOUTHERN REGION

หน่วยเป็นพัน : In Thousands

สถานภาพแรงงาน	เดสมรส Ever-Married				รวม	LABOR FORCE STATUS	
	โสด Single	สมรส Married	หม้าย Widowed	หย่า Divorced		แยกกันอยู่ Separated	ไม่ทราบ Unknown
ชาย	1,065.0	2,260.1	98.3	39.3	3,537.3	73.6	1.0
กำลังแรงงานรวม	697.7	2,024.7	33.8	36.9	2,862.0	68.4	0.6
1. กำลังแรงงานปัจจุบัน	697.2	2,023.7	33.8	36.9	2,860.4	68.2	0.6
1.1 ผู้มีงานทำ	666.9	2,014.7	33.8	36.7	2,817.0	64.4	0.6
- ทำงาน	650.9	1,938.0	31.7	35.4	2,717.0	60.5	0.6
- ไม่ทำงานแต่มีงานประจำ	16.0	76.8	2.1	1.3	100.0	4.0	-
1.2 ผู้ว่างงาน	30.3	9.0	-	0.2	43.3	3.8	-
- ทวงงมหา	3.6	3.1	-	0.0	6.8	0.1	-
- ไม่ทำงานทั่วไป/พร้อมที่จะทำงาน	26.7	5.9	-	0.2	36.5	3.7	-
2. กำลังแรงงานที่รอดูกาล	0.5	0.9	-	-	1.6	0.2	-
ผู้ไม่อยู่ในกำลังแรงงาน	367.3	235.4	64.5	2.4	675.3	5.3	0.4
1. ทำงานบ้าน	10.8	8.9	0.5	-	20.7	0.5	-
2. เรียนหนังสือ	245.8	0.9	-	-	246.6	-	-
3. ยังเด็ก ขร/ไม่สามารถทำงานได้	48.6	177.9	61.1	1.2	292.1	3.3	-
4. อื่น ๆ	62.2	47.8	2.9	1.2	116.0	1.6	0.4
หญิง	807.2	2,307.4	430.4	79.3	3,717.8	92.4	1.1
กำลังแรงงานรวม	406.8	1,575.4	163.1	67.4	2,291.6	78.2	0.8
1. กำลังแรงงานปัจจุบัน	406.0	1,575.0	163.1	67.4	2,290.4	78.2	0.8
1.1 ผู้มีงานทำ	377.2	1,567.4	162.6	66.4	2,250.9	76.5	0.8
- ทำงาน	373.2	1,514.2	148.9	63.0	2,172.3	72.4	0.8
- ไม่ทำงานแต่มีงานประจำ	4.0	53.3	13.8	3.4	78.6	4.1	-
1.2 ผู้ว่างงาน	28.8	7.5	0.5	1.0	39.5	1.7	-
- ทวงงมหา	6.3	1.5	0.4	0.5	9.0	0.4	-
- ไม่ทำงานทั่วไป/พร้อมที่จะทำงาน	22.5	6.1	0.1	0.5	30.5	1.3	-
2. กำลังแรงงานที่รอดูกาล	0.8	0.4	-	-	1.2	-	-
ผู้ไม่อยู่ในกำลังแรงงาน	400.4	732.1	267.3	11.9	1,426.3	14.2	0.4
1. ทำงานบ้าน	46.4	603.4	52.4	7.0	720.1	10.9	-
2. เรียนหนังสือ	293.3	4.6	-	0.5	298.5	0.1	-
3. ยังเด็ก ขร/ไม่สามารถทำงานได้	33.8	94.2	210.2	2.5	343.3	2.3	0.4
4. อื่น ๆ	26.8	29.9	4.7	2.0	64.3	1.0	-

ตารางที่ 2 จำนวนประชากรอายุ 15 ปีขึ้นไป จำแนกตามสถานภาพสมรส สถานภาพแรงงาน เพศ และเขตการปกครอง ภาคใต้ (ต่อ)

TABLE 2 POPULATION 15 YEARS AND OVER BY MARITAL STATUS, LABOR FORCE STATUS, SEX AND AREA, SOUTHERN REGION (Contd.)

ไตรมาสที่ 2/2559 : Quarter 2/2016	ในเขตเทศบาล MUNICIPAL AREA						รวม Total	เขตสมรส Ever-Married				LABOR FORCE STATUS
	สถานภาพแรงงาน	โสด Single	สมรส Married	หม้าย Widowed	หย่า Divorced	แยกกันอยู่ Separated		ไม่ทราบ Unknown	ชาย MALE	หญิง FEMALE	TOTAL	
	ยอดรวม	2,454.2	1,491.1	169.9	34.8	54.7	1.5					
	ชาย	1,171.4	741.7	31.6	11.2	20.3	0.4					
	กำลังแรงงานรวม	931.4	653.5	12.2	10.1	17.7	-					Total Labor Force
	1. กำลังแรงงานปัจจุบัน	931.0	653.4	12.2	10.1	17.7	-					1. Current labor force
	1.1 ผู้มีงานทำ	912.3	648.1	12.2	9.9	16.6	-					1.1 Employed
	- ทำงาน	897.6	637.7	11.3	9.6	16.2	-					- At work
	- ไม่ทำงานแต่มีงานประจำ	14.8	10.4	0.9	0.3	0.4	-					- With job but not at work
	1.2 ผู้ว่างงาน	18.7	5.3	-	0.2	1.1	-					1.2 Unemployed
	- พยายามทำ	3.4	1.5	-	0.0	0.1	-					- Looking for work
	- ไม่หางานทำ/พร้อมที่จะทำงาน	15.2	3.8	-	0.2	1.0	-					- Not looking/available for work
	2. กำลังแรงงานที่รอฤดูกาล	0.4	0.1	-	-	-	-					2. Seasonally inactive labor force
	ผู้ไม่อยู่ในกำลังแรงงาน	240.0	88.2	19.5	1.1	2.7	0.4					Persons not in Labor Force
	1. ที่งานบ้าน	7.6	3.5	0.5	-	0.5	-					1. Household work
	2. เรียนหนังสือ	92.6	0.9	-	-	-	-					2. Studies
	3. ยังเด็ก ขรา/ไม่สามารถทำงานได้	88.3	55.9	17.0	0.1	0.9	-					3. Too young/old/incapable of work
	4. อื่น ๆ	51.4	27.9	1.9	1.0	1.3	0.4					4. Others
	หญิง	1,282.7	749.5	138.3	23.6	34.4	1.1					Total Labor Force
	กำลังแรงงานรวม	789.4	500.0	53.5	19.4	29.2	0.8					1. Current labor force
	1. กำลังแรงงานปัจจุบัน	789.4	500.0	53.5	19.4	29.2	0.8					1.1 Employed
	1.1 ผู้มีงานทำ	771.3	496.1	53.4	18.9	27.8	0.8					- At work
	- ทำงาน	759.1	488.3	51.4	18.4	27.1	0.8					- With job but not at work
	- ไม่ทำงานแต่มีงานประจำ	12.2	7.8	2.0	0.6	0.7	-					1.2 Unemployed
	1.2 ผู้ว่างงาน	18.1	3.9	0.1	0.5	1.4	-					- Looking for work
	- พยายามทำ	4.8	0.7	-	-	0.2	-					- Not looking/available for work
	- ไม่หางานทำ/พร้อมที่จะทำงาน	13.3	3.2	0.1	0.5	1.2	-					2. Seasonally inactive labor force
	2. กำลังแรงงานที่รอฤดูกาล	0.0	0.0	-	-	-	-					Persons not in Labor Force
	ผู้ไม่อยู่ในกำลังแรงงาน	493.3	249.5	84.8	4.2	5.2	0.4					1. Household work
	1. ที่งานบ้าน	242.4	203.1	16.9	2.7	3.9	-					2. Studies
	2. เรียนหนังสือ	112.5	1.9	-	0.2	0.1	-					3. Too young/old/incapable of work
	3. ยังเด็ก ขรา/ไม่สามารถทำงานได้	108.0	29.4	65.7	0.7	0.8	0.4					4. Others
	4. อื่น ๆ	30.5	15.1	2.2	0.6	0.4	-					

หน่วยเป็นพัน : In Thousands

ตารางที่ 2 จำนวนประชากรอายุ 15 ปีขึ้นไป จำแนกตามสถานภาพสมรส สถานภาพแรงงาน เพศ และเขตการปกครอง ภาคใต้ (ต่อ)

TABLE 2 POPULATION 15 YEARS AND OVER BY MARITAL STATUS, LABOR FORCE STATUS, SEX AND AREA, SOUTHERN REGION (Contd.)

ไตรมาสที่ 2/2559 : Quarter 2/2016

นอกเขตเทศบาล NON-MUNICIPAL AREA

หน่วยเป็นพัน : In Thousands

สถานภาพแรงงาน	รวม					เคยสมรส Ever-Married				LABOR FORCE STATUS	
	Total	โสด Single	สมรส Married	หม้าย Widowed	หย่า Divorced	แยกกันอยู่ Separated	ไม่ทราบ Unknown	1. Current labor force	2. Seasonally inactive labor force	Persons not in Labor Force	TOTAL
ยอรวม	4,801.0	1,170.1	3,076.4	358.8	83.8	111.4	0.6				
ชาย	2,365.9	698.8	1,518.4	66.7	28.1	53.3	0.6				MALE
กำลังแรงงานรวม	1,930.6	459.7	1,371.2	21.6	26.8	50.7	0.6				Total Labor Force
1. กำลังแรงงานปัจจุบัน	1,929.4	459.4	1,370.4	21.6	26.8	50.5	0.6				1. Current labor force
1.1 ผู้มีงานทำ	1,904.7	441.2	1,366.6	21.6	26.8	47.9	0.6				11 Employed
- ทำงาน	1,819.4	428.1	1,300.3	20.4	25.8	44.3	0.6				- At work
- ไม่ทำงานแต่มีงานประจำ	85.3	13.1	66.4	1.2	1.0	3.6	-				- With job but not at work
1.2 ผู้ว่างงาน	24.7	18.2	3.8	-	-	2.7	-				12 Unemployed
- หางานทำ	3.4	1.8	1.6	-	-	-	-				- Looking for work
- ไม่ทำงานทำ/พร้อมที่จะทำงาน	21.3	16.5	2.1	-	-	2.7	-				- Not looking/available for work
2. กำลังแรงงานที่รอฤดูกาล	1.2	0.2	0.8	-	-	0.2	-				2. Seasonally inactive labor force
ผู้ไม่อยู่ในกำลังแรงงาน	435.4	239.1	147.3	45.1	1.3	2.6	-				Persons not in Labor Force
1. ทำงานบ้าน	13.0	7.7	5.4	-	-	-	-				1. Household work
2. เรียนหนังสือ	154.0	154.0	-	-	-	-	-				2. Studies
3. ยังเด็ก หรือ/ไม่สามารถทำงานได้	203.8	34.2	122.0	44.1	1.1	2.3	-				3. Too young/old/incapable of work
4. อื่น ๆ	64.5	43.2	19.9	0.9	0.2	0.3	-				4. Others
หญิง	2,435.1	471.3	1,558.0	292.1	55.7	58.0	-				FEMALE
กำลังแรงงานรวม	1,502.1	220.2	1,075.4	109.6	48.0	49.0	-				Total Labor Force
1. กำลังแรงงานปัจจุบัน	1,501.0	219.5	1,075.0	109.6	48.0	49.0	-				1. Current labor force
1.1 ผู้มีงานทำ	1,479.6	202.9	1,071.4	109.2	47.5	48.7	-				11 Employed
- ทำงาน	1,413.2	200.0	1,025.9	97.4	44.6	45.3	-				- At work
- ไม่ทำงานแต่มีงานประจำ	66.4	2.9	45.5	11.8	2.8	3.4	-				- With job but not at work
1.2 ผู้ว่างงาน	21.4	16.5	3.7	0.4	0.5	0.3	-				12 Unemployed
- หางานทำ	4.3	2.5	0.8	0.4	0.5	0.2	-				- Looking for work
- ไม่ทำงานทำ/พร้อมที่จะทำงาน	17.1	14.1	2.9	-	-	0.1	-				- Not looking/available for work
2. กำลังแรงงานที่รอฤดูกาล	1.2	0.8	0.4	-	-	-	-				2. Seasonally inactive labor force
ผู้ไม่อยู่ในกำลังแรงงาน	933.0	251.0	482.6	182.6	7.8	9.1	-				Persons not in Labor Force
1. ทำงานบ้าน	477.7	30.6	400.3	35.6	4.3	7.0	-				1. Household work
2. เรียนหนังสือ	186.0	182.9	2.8	-	0.3	-	-				2. Studies
3. ยังเด็ก หรือ/ไม่สามารถทำงานได้	235.4	22.8	64.8	144.5	1.8	1.5	-				3. Too young/old/incapable of work
4. อื่น ๆ	33.8	14.7	14.8	2.5	1.4	0.6	-				4. Others

ตารางที่ 3 จำนวนประชากรอายุ 15 ปีขึ้นไป จำแนกตามระดับการศึกษาที่สำเร็จ สถานภาพแรงงาน ภาคใต้

TABLE 3 POPULATION 15 YEARS AND OVER BY LEVEL OF EDUCATIONAL ATTAINMENT, LABOR FORCE STATUS, SOUTHERN REGION

ไตรมาสที่ 2/2559 : Quarter 2/2016

หน่วยเป็นพัน : In Thousands

สถานภาพแรงงาน	รวม	ไม่มีการศึกษา No schooling	ต่ำกว่า ประถมศึกษา Incomplete primary	ประถมศึกษา Primary	มัธยมศึกษาตอนปลาย Upper Secondary Level				อุดมศึกษา Higher Level				อื่นๆ Others	ไม่ทราบ Unknown	LABOR FORCE STATUS
					สายสามัญ General/Academic		สายวิชาชีพ Vocational		สายวิชาการ Academic		สายวิชาชีพ Higher Technical Education				
					สายต้น Lower Secondary	สายต้น Upper Secondary	สายต้น Vocational	สายต้น Academic	สายวิชา- การศึกษ Teacher Training	สายวิชา- การศึกษ Teacher Training	สายวิชา- การศึกษ Teacher Training	สายวิชา- การศึกษ Teacher Training			
ยอดรวม	7,255.2	363.5	1,401.8	1,707.0	1,318.6	944.4	272.9	3.0	658.2	358.4	171.0	44.4	12.2	44.4	TOTAL
กำลังแรงงานรวม	5,153.6	150.4	898.6	1,325.7	821.4	679.4	202.9	2.0	586.1	303.9	135.6	38.1	9.4	38.1	Total Labor Force
1. กำลังแรงงานปัจจุบัน	5,150.7	150.2	898.1	1,325.1	821.4	679.2	202.9	2.0	585.3	303.9	135.2	38.0	9.4	38.0	1. Current labor force
1.1 ผู้จ้างทำ	5,067.9	150.0	891.9	1,311.6	806.7	667.4	196.3	2.0	569.3	295.2	131.9	36.3	9.4	36.3	1.1 Employed
- ทำงาน	4,889.3	147.2	844.3	1,250.5	778.1	651.5	190.4	2.0	561.4	291.8	127.8	35.0	9.4	35.0	- At work
- ไม่ทำงานเต็มเวลาประจำ	178.6	2.8	47.7	61.1	28.6	15.9	5.9	-	7.9	3.4	4.1	1.3	-	1.3	- With job but not at work
1.2 ผู้ว่างงาน	82.8	0.2	6.2	13.5	14.7	11.8	6.6	-	16.0	8.8	3.3	1.7	-	1.7	1.2 Unemployed
- หางานทำ	15.9	-	0.6	2.1	3.6	3.5	0.4	-	3.4	1.6	0.4	0.3	-	0.3	- Looking for work
- ไม่หางานทำพร้อมที่จะทำงาน	67.0	0.2	5.6	11.4	11.2	8.3	6.2	-	12.6	7.2	2.9	1.4	-	1.4	- Not looking/available for work
2. กำลังแรงงานที่รอฤดูกาล	2.8	0.2	0.5	0.6	-	0.2	-	-	0.8	-	0.5	0.1	-	0.1	2. Seasonally inactive labor force
ผู้ไม่อยู่ในกำลังแรงงาน	2,101.6	213.1	503.2	381.3	497.2	265.0	70.0	0.9	72.2	54.4	35.3	6.3	2.7	6.3	Persons not in Labor Force
1. ที่งานบ้าน	740.8	41.1	177.5	187.6	126.7	91.0	26.2	-	44.5	31.5	11.2	2.4	1.1	2.4	1. Household work
2. ยืนหนังสือ	545.1	-	0.7	82.9	305.0	111.9	32.9	-	1.2	10.6	-	-	-	-	2. Studies
3. ยืนถือ ขง/ไม่สามารถทำงานได้	635.4	169.7	313.8	81.0	28.2	17.4	6.3	-	5.3	4.9	3.9	3.2	1.6	3.2	3. Too young/old/incapable of work
4. อื่น ๆ	180.3	2.3	11.2	29.7	37.2	44.7	4.6	0.9	21.3	7.4	20.3	0.7	-	0.7	4. Others

∕ รวมชีวะระยะสั้น ∕ Including Short Course Vocational

ตารางที่ 3 จำนวนประชากรอายุ 15 ปีขึ้นไป จำแนกตามระดับการศึกษาที่สำเร็จ สถานภาพแรงงาน และเพศ ภาคใต้
TABLE 3 POPULATION 15 YEARS AND OVER BY LEVEL OF EDUCATIONAL ATTAINMENT, LABOR FORCE STATUS AND SEX, SOUTHERN REGION

สถานภาพแรงงาน	รวม	ไม่ การศึกษา	ต่ำกว่า ประถมศึกษา	ประถม ศึกษา	มัธยมศึกษาตอนต้น				อุดมศึกษา				อื่น ๆ	ไม่ทราบ	LABOR FORCE STATUS				
					Incomplete primary	Primary	มัธยมศึกษา ตอนต้น	General/ Academic	สายอาชีพ- ศึกษา	สายวิชา- การศึกษ	สายวิชาการ	สายวิชาชีพ Higher Level				สายวิชา- การศึกษ	สายวิชา- การศึกษ	Teacher Training	Teacher Training
Total	Total	No schooling	Incomplete primary	Primary	Lower Secondary	General/ Academic	Vocational	Teacher Training	Academic	Technical Education	Teacher Training	Others	Unknown						
ชาย	3,537.3	122.9	618.2	917.4	699.2	495.0	151.1	1.7	272.1	175.3	51.1	6.8	26.6	MALE					
กำลังแรงงาน	2,862.0	68.2	468.5	789.3	507.4	414.0	124.1	1.4	254.5	164.0	40.7	5.9	24.0	Total Labor Force					
1. กำลังแรงงานปัจจุบัน	2,860.4	68.1	468.4	788.7	507.4	413.8	124.1	1.4	254.5	164.0	40.2	5.9	24.0	1. Current labor force					
1.1 ผู้เรียน	2,817.0	67.9	464.5	780.4	499.6	405.6	120.7	1.4	248.0	159.9	39.7	5.9	23.4	1.1. Employed					
- ทำงาน	2,717.0	67.0	436.2	748.0	482.7	396.2	117.5	1.4	243.9	158.5	37.1	5.9	22.6	- At work					
- ไม่ทำงานแต่มีงานประจำ	100.0	0.9	28.3	32.4	16.9	9.4	3.2	-	4.1	1.4	2.6	-	0.8	- With job but not at work					
1.2 ผู้ว่างงาน	43.3	0.2	3.9	8.3	7.8	8.2	3.4	-	6.5	4.1	0.5	-	0.5	1.2. Unemployed					
- หางานทำ	6.8	-	-	1.3	0.9	2.2	0.4	-	1.1	0.8	0.2	-	-	- Looking for work					
- ไม่หางานทำ/พร้อมที่จะทำงาน	36.5	0.2	3.9	7.1	6.9	6.0	3.0	-	5.4	3.2	0.3	-	0.5	- Not looking/available for work					
2. กำลังแรงงานที่อยู่นอกภาค	1.6	0.2	0.2	0.6	-	0.2	-	-	-	-	-	-	-	- Not looking/available for work					
ผู้อยู่ในกำลังแรงงาน	675.3	54.6	149.7	128.0	191.9	81.0	27.1	0.3	17.6	11.4	10.4	0.9	2.6	2. Seasonally inactive labor force					
1. ทำงาน	20.7	0.6	2.2	5.1	6.9	3.0	0.8	-	0.5	0.9	0.7	-	-	Persons not in Labor Force					
2. ยี่สิบหนึ่งปี	246.6	-	0.6	46.6	138.2	39.6	18.6	-	0.2	2.8	-	-	-	1. Household work					
3. ยี่สิบสองปี	292.1	53.3	139.1	50.5	21.1	12.3	4.8	-	3.1	3.9	1.2	0.9	1.9	2. Studies					
4. อื่น ๆ	116.0	0.7	7.8	25.9	25.7	26.2	2.9	0.3	13.8	3.7	8.4	-	0.7	3. Too young/old/incapable of work					
หญิง	3,717.8	280.6	783.6	789.6	619.3	449.4	121.8	1.2	366.1	183.0	119.9	5.4	17.8	FEMALE					
กำลังแรงงาน	2,291.6	82.2	430.1	536.4	314.1	265.4	78.8	0.6	331.6	139.9	94.9	3.6	14.1	Total Labor Force					
1. กำลังแรงงานปัจจุบัน	2,290.4	82.2	429.7	536.4	314.1	265.4	78.8	0.6	330.8	139.9	94.9	3.6	14.0	1. Current labor force					
1.1 ผู้เรียน	2,250.9	82.2	427.4	531.2	307.1	261.8	75.6	0.6	321.3	135.2	92.2	3.6	12.8	1.1. Employed					
- ทำงาน	2,172.3	80.3	408.1	502.5	295.4	255.2	72.9	0.6	317.5	133.2	90.7	3.6	12.4	- At work					
- ไม่ทำงานแต่มีงานประจำ	78.6	1.9	19.3	28.7	11.7	6.6	2.7	-	3.8	2.0	1.5	-	0.4	- With job but not at work					
1.2 ผู้ว่างงาน	39.5	-	2.3	5.2	6.9	3.7	3.2	-	9.5	4.7	2.8	-	1.2	1.2. Unemployed					
- หางานทำ	9.0	-	0.6	0.8	2.7	1.3	0.0	-	2.3	0.7	0.2	-	0.3	- Looking for work					
- ไม่หางานทำ/พร้อมที่จะทำงาน	30.5	-	1.7	4.4	4.2	2.3	3.2	-	7.2	4.0	2.6	-	0.9	- Not looking/available for work					
2. กำลังแรงงานที่อยู่นอกภาค	1.2	-	0.4	-	-	-	-	-	0.8	-	-	-	-	2. Seasonally inactive labor force					
ผู้อยู่ในกำลังแรงงาน	1,426.3	158.5	353.5	253.3	305.3	184.0	43.0	0.6	54.6	43.1	25.0	1.8	3.7	Persons not in Labor Force					
1. ทำงาน	720.1	40.4	175.3	182.5	119.8	88.0	25.4	-	44.0	30.6	10.5	1.1	2.4	1. Household work					
2. ยี่สิบหนึ่งปี	298.5	-	0.1	36.3	166.8	72.3	14.3	-	0.9	7.7	-	-	-	2. Studies					
3. ยี่สิบสองปี	343.3	116.4	174.7	30.6	7.1	5.2	1.6	-	2.2	1.0	2.6	0.7	1.3	3. Too young/old/incapable of work					
4. อื่น ๆ	64.3	1.6	3.4	3.9	11.5	18.5	1.7	0.6	7.5	3.8	11.8	-	-	4. Others					

∕ รวมอาชีพระยะสั้น ∕ Including Short Course Vocational

ตารางที่ 3 จำนวนประชากรอายุ 15 ปีขึ้นไป จำนวนตามระดับการศึกษาที่สำเร็จ สถานภาพแรงงาน พหุ และเขตการปกครอง ภาคใต้ (ต่อ)

TABLE 3 POPULATION 15 YEARS AND OVER BY LEVEL OF EDUCATIONAL ATTAINMENT, LABOR FORCE STATUS, SEX AND AREA, SOUTHERN REGION (Contd)

สถานภาพแรงงาน	ในเขตเทศบาล MUNICIPAL AREA										LABOR FORCE STATUS			
	รวม	ไม่มี การศึกษา	ไม่ จบการศึกษา	ต่ำกว่า ประถมศึกษา	ประถมศึกษา	มัธยมศึกษาตอนปลาย Upper Secondary Level				อุดมศึกษา Higher Level				
						ไม่ จบ การ ศึกษา	ประถมศึกษา ตอนต้น	มัธยมศึกษา ตอนต้น	มัธยมศึกษา ตอนต้น	มัธยมศึกษา ตอนต้น		มัธยมศึกษา ตอนต้น	มัธยมศึกษา ตอนต้น	มัธยมศึกษา ตอนต้น
ยอดรวม	2,454.2	91.2	392.3	441.1	450.1	336.5	117.4	0.5	361.3	166.0	73.2	1.8	23.0	TOTAL
กำลังแรงงานรวม	1,720.9	43.3	226.0	326.5	275.7	230.8	85.9	0.3	321.8	135.2	54.6	1.0	19.8	Total Labor Force
1. กำลังแรงงานปัจจุบัน	1,720.4	43.1	226.0	326.5	275.7	230.6	85.9	0.3	321.8	135.2	54.6	1.0	19.7	1. Current labor force
1.1 ผู้รับงานทำ	1,683.6	42.9	223.9	321.2	269.2	223.9	81.8	0.3	314.2	132.0	53.4	1.0	19.7	1.1 Employed
- ทำงาน	1,656.7	42.2	219.3	313.6	264.3	222.1	80.3	0.3	311.2	131.7	51.1	1.0	19.7	- At work
- ไม่ทำงานเสริมประจำ	26.9	0.7	4.6	7.6	4.9	1.8	1.6	-	3.0	0.4	2.4	-	-	- With job but not at work
1.2 ผู้ว่างงาน	36.8	0.2	2.0	5.3	6.4	6.7	4.1	-	7.6	3.2	1.2	-	-	1.2 Unemployed
- หางานทำ	8.2	-	0.6	1.0	1.8	2.0	0.1	-	2.1	0.4	0.2	-	-	- Looking for work
- ไม่หางานทำพร้อมที่จะทำงาน	28.6	0.2	1.5	4.3	4.6	4.7	4.1	-	5.5	2.8	1.0	-	-	- Not looking/available for work
2. กำลังแรงงานที่รอฤดูกาล	0.5	0.2	-	-	-	0.2	-	-	-	-	-	-	0.1	2. Seasonally inactive labor force
ผู้ไม่อยู่ในกำลังแรงงาน	733.3	47.9	166.3	114.6	174.4	105.7	31.4	0.2	39.5	30.8	18.6	0.7	3.2	Persons not in Labor Force
1. ทำงานบ้าน	250.0	11.4	55.3	58.2	42.1	29.6	12.1	-	21.2	15.1	3.9	0.1	1.0	1. Household work
2. เรียนหนังสือ	205.1	-	0.5	25.6	106.4	50.5	13.1	-	1.2	7.8	-	-	-	2. Studies
3. อีจ๋มเด็ก/ชร/ไม่สามารถทำงานได้	196.3	35.3	106.7	21.6	9.6	7.9	3.6	-	3.4	2.6	3.3	0.6	1.6	3. Too young/old/incapable of work
4. อื่น ๆ	81.9	1.2	3.8	9.2	16.3	17.6	2.7	0.2	13.8	5.3	11.3	-	0.6	4. Others

1/ รวมอาชีพระยะสั้น Including Short Course Vocational

ตารางที่ 3 จำนวนประชากรอายุ 15 ปีขึ้นไป จำแนกตามระดับการศึกษาที่สำเร็จ สถานภาพแรงงาน เพศ และเขตการปกครอง ภาคใต้ (ต่อ)
 TABLE 3 POPULATION 15 YEARS AND OVER BY LEVEL OF EDUCATIONAL ATTAINMENT, LABOR FORCE STATUS, SEX AND AREA, SOUTHERN REGION (Contd)

สถานภาพแรงงาน	ระดับการศึกษา										อื่นๆ	ไม่ทราบ	LABOR FORCE STATUS
	มัธยมศึกษาตอนต้น					อุดมศึกษา							
	ประถมศึกษา	มัธยมศึกษาตอนต้น	มัธยมศึกษาตอนต้น	ครูฝึกสอน	ครูฝึกสอน	ประถมศึกษา	มัธยมศึกษาตอนต้น	มัธยมศึกษาตอนต้น	ครูฝึกสอน	ครูฝึกสอน			
รวม	91.2	450.1	336.5	117.4	0.5	361.3	166.0	73.2	1.8	230	TOTAL		
ชาย	31.9	232.5	175.2	68.2	-	150.6	78.1	21.4	0.9	130	MALE		
หญิง	22.8	165.8	139.7	54.8	-	140.1	70.4	16.1	0.6	116	FEMALE		
กำลังแรงงาน	22.6	165.8	139.5	54.8	-	140.1	70.4	16.1	0.6	116	Total Labor Force		
1. กำลังแรงงานปัจจุบัน	11.6	163.1	134.8	51.8	-	137.0	69.9	15.9	0.6	116	1. Current labor force		
1.1 ผู้เรียนภาค	22.3	108.9	133.7	50.5	-	135.8	69.5	14.2	0.6	116	1.1 Employed		
- ทำงาน	14.8	4.1	1.0	1.3	-	1.2	0.4	1.6	-	-	- At work		
- ไม่ทำงานแต่มีงานประจำ	18.7	1.2	3.0	3.0	-	3.1	0.5	0.3	-	-	- With job but not at work		
1.2 ผู้ว่างงาน	-	0.6	1.2	0.0	-	1.1	0.2	0.2	-	-	1.2 Unemployed		
- พยายามห้	15.2	0.2	2.4	3.0	-	2.0	0.5	0.0	-	-	- Looking for work		
- ไม่ทำงานแต่พร้อมที่จะทำงาน	0.4	0.2	0.2	0.2	-	0.2	-	-	-	-	- Not looking/available for work		
2. กำลังแรงงานที่ว่างออก	9.2	52.8	35.5	13.4	-	10.6	7.8	5.3	0.3	0.1	2. Seasonally inactive labor force		
ผู้ไม่อยู่ในกำลังแรงงาน	7.6	1.6	0.9	0.8	-	0.5	0.7	-	-	-	Persons not in Labor Force		
1. ทำงานบ้าน	88.3	46.6	19.4	8.5	-	0.2	2.2	-	-	-	1. Household work		
2. เรียนต่อ	51.4	13.4	4.4	2.4	-	1.5	1.6	0.7	0.3	0.8	2. Studies		
3. ยังเด็ก หรือ/ไม่สามารถทำงานได้	12.2	11.9	10.8	1.7	-	8.4	3.3	4.6	-	0.6	3. Too young/old/incapable of work		
4. อื่น ๆ	1,282.7	217.6	161.3	49.2	0.5	210.6	87.9	51.8	0.9	10.0	4. Others		
หญิง	20.5	109.9	91.1	31.1	0.3	181.7	64.9	38.5	0.4	8.2	FEMALE		
กำลังแรงงาน	20.5	106.2	89.1	30.0	0.3	177.2	62.2	37.5	0.4	8.2	Total Labor Force		
1. กำลังแรงงานปัจจุบัน	19.9	103.6	88.4	29.8	0.3	175.4	62.2	36.8	0.4	8.2	1. Current labor force		
- ทำงาน	12.2	2.6	0.8	0.3	-	1.9	0.0	0.7	-	-	1.1 Employed		
- ไม่ทำงานแต่มีงานประจำ	18.1	3.7	2.0	1.1	-	4.5	2.7	1.0	-	-	- At work		
1.2 ผู้ว่างงาน	4.8	0.6	0.8	0.0	-	1.0	0.4	-	-	-	- With job but not at work		
- พยายามห้	13.3	0.3	1.2	1.1	-	3.5	2.3	1.0	-	-	1.2 Unemployed		
- ไม่ทำงานแต่พร้อมที่จะทำงาน	0.0	-	-	-	-	-	-	-	-	-	- Looking for work		
2. กำลังแรงงานที่ว่างออก	493.3	107.7	70.1	18.1	0.2	28.9	23.1	13.3	0.5	1.8	- Not looking/available for work		
ผู้ไม่อยู่ในกำลังแรงงาน	242.4	53.8	28.8	11.3	-	20.7	14.4	3.9	0.1	1.0	2. Seasonally inactive labor force		
1. ทำงานบ้าน	112.5	0.1	31.1	4.6	-	0.9	5.7	-	-	-	Persons not in Labor Force		
2. เรียนต่อ	108.0	58.0	3.5	1.2	-	1.9	1.0	2.6	0.4	0.8	1. Household work		
3. ยังเด็ก หรือ/ไม่สามารถทำงานได้	1.6	4.4	6.7	1.0	0.2	5.4	2.0	6.7	-	-	2. Studies		
4. อื่น ๆ	30.5	1.7	1.7	1.0	0.2	5.4	2.0	6.7	-	-	3. Too young/old/incapable of work		
											4. Others		

∕ รวมอาชีพระยะสั้น ∕ Including Short Course Vocational

ตารางที่ 3 จำนวนประชากรอายุ 15 ปีขึ้นไป จำแนกตามระดับการศึกษาที่สำเร็จ สถานภาพแรงงาน เพศ และเขตการปกครอง ภาคใต้ (ต่อ)
TABLE 3 POPULATION 15 YEARS AND OVER BY LEVEL OF EDUCATIONAL ATTAINMENT, LABOR FORCE STATUS, SEX AND AREA, SOUTHERN REGION (Contd)

สถานภาพแรงงาน	รวม	ไม่มีการศึกษา No schooling	ต่ำกว่า ประถมศึกษา Incomplete primary	ประถมศึกษา Primary	มัธยมศึกษาตอนต้น Upper Secondary Level				อุดมศึกษา Higher Level			อื่นๆ Others ^{1/}	ไม่ทราบ Unknown	LABOR FORCE STATUS
					มัธยมศึกษา ตอนต้น Lower Secondary	สายสามัญ General/ Academic	สายวิชาชีพ Vocational	สายวิชา- การศึกษา Teacher Training	สายวิชา- การศึกษ Teacher Training	สายวิชา- การศึกษ Technical Education	สายวิชาชีพ Higher Technical Education			
ยอดรวม	4801.0	272.4	1,009.5	1,265.9	868.5	607.9	1,555	2,970	192.3	97.8	10.4	21.4	TOTAL	
กำลังแรงงานรวม	3,432.7	107.2	672.7	999.2	545.8	448.6	1,170	2,643	1,687	81.0	8.4	18.2	Total Labor Force	
1. กำลังแรงงานปัจจุบัน	3,430.3	107.2	672.1	998.6	545.8	448.6	1,170	2,635	1,687	80.5	8.4	18.2	1. Current labor force	
1.1 ผู้จ้างทำ	3,384.3	107.2	668.0	990.5	537.5	443.5	1,145	2,550	1,632	78.4	8.4	16.5	1.1 Employed	
- ทำงาน	3,232.6	105.1	625.0	936.9	513.7	429.4	1,101	2,502	1,601	76.8	8.4	15.3	- At work	
- ไม่ทำงานแต่มีงานประจำ	151.7	2.1	43.0	53.5	23.7	14.1	4.3	4.9	3.1	1.7	-	1.3	- With job but not at work	
1.2 ผู้ว่างงาน	46.0	-	4.1	8.2	8.3	5.1	2.5	8.5	5.6	2.1	-	1.7	1.2 Unemployed	
- หาหนทางทำ	7.6	-	-	1.0	1.7	1.6	0.4	1.3	1.2	0.2	-	0.3	- Looking for work	
- ไม่หางานทำพร้อมที่จะทำงาน	38.4	-	4.1	7.1	6.6	3.6	2.2	7.2	4.4	1.9	-	1.4	- Not looking/available for work	
2. กำลังแรงงานที่รอฤดูกาล	2.4	-	0.5	0.6	-	-	-	0.8	-	0.5	-	-	2. Seasonally inactive labor force	
ผู้ไม่อยู่ในกำลังแรงงาน	1,368.3	165.2	336.9	266.7	322.8	159.3	386	32.7	23.6	16.8	2.0	3.2	Persons not in Labor Force	
1. ทำงานบ้าน	490.8	29.7	122.1	129.4	84.6	61.4	14.1	23.3	16.4	7.3	1.0	1.5	1. Household work	
2. เรียนหนังสือ	340.0	-	0.2	57.3	198.6	61.3	19.8	-	2.7	-	-	-	2. Studies	
3. ยังเด็ก/ชรา/ไม่สามารถทำงานได้	439.1	134.4	207.1	59.4	18.6	9.5	2.7	1.9	2.4	0.6	1.0	1.6	3. Too young/old/incapable of work	
4. อื่น ๆ	98.4	1.1	7.3	20.6	20.9	27.1	2.0	7.5	2.2	8.9	-	0.1	4. Others	

1/ รวมอาชีพระยะสั้น / Including Short Course Vocational

ตารางที่ 3 จำนวนประชากรอายุ 15 ปีขึ้นไป จำแนกตามระดับการศึกษาที่สำเร็จ สถานภาพแรงงาน เพศ และเขตการปกครอง ภาคใต้ (ต่อ)
TABLE 3 POPULATION 15 YEARS AND OVER BY LEVEL OF EDUCATIONAL ATTAINMENT, LABOR FORCE STATUS, SEX AND AREA, SOUTHERN REGION (Contd)

สถานภาพแรงงาน	ระดับศึกษาตอนต้น										ระดับศึกษา				ไม่ทราบ	อื่นๆ	ไม่ทราบ	LABOR FORCE STATUS
	มัธยมศึกษาตอนต้น					มัธยมศึกษาตอนปลาย					อุดมศึกษา							
	รวม	ไม่มีการศึกษา	ต่ำกว่าประถมศึกษา	ประถมศึกษา	ประถมศึกษาตอนต้น	มัธยมศึกษาตอนต้น	มัธยมศึกษาตอนต้น	มัธยมศึกษาตอนต้น	มัธยมศึกษาตอนปลาย	มัธยมศึกษาตอนปลาย	มัธยมศึกษาตอนปลาย	มัธยมศึกษาตอนปลาย	มัธยมศึกษาตอนปลาย	มัธยมศึกษาตอนปลาย				
	Total	No schooling	Incomplete primary	Primary	Lower Secondary	General Academic	Vocational	Teacher Training	Academic	Technical Education	Higher Education	Teacher Training	Unknown					
ยอดรวม	4,801.0	272.4	1,009.5	1,265.9	868.5	607.9	155.5	2.5	297.0	192.3	97.8	21.4	TOTAL					
ชาย	2,365.9	90.9	452.6	683.3	466.8	319.8	83.0	1.7	121.5	97.2	29.6	13.6	MALE					
กำลังแรงงานรวม	1,930.6	45.5	355.7	592.4	341.6	274.3	69.3	1.4	114.5	93.6	24.6	12.4	Total Labor Force					
1. กำลังแรงงานปัจจุบัน	1,929.4	45.5	355.6	591.9	341.6	274.3	69.3	1.4	114.5	93.6	24.1	12.4	1. Current Labor force					
1.1 ผู้มีงานทำ	1,904.7	45.5	352.9	586.6	336.5	270.9	68.9	1.4	111.0	90.1	23.8	5.3	1.1 Employed					
- ทำงาน	1,819.4	44.7	327.2	589.3	321.9	262.5	67.0	1.4	108.1	89.0	22.9	5.3	- At work					
- ไม่ทำงานแต่มีงานประจำ	85.3	0.8	25.6	28.3	14.6	8.4	1.9	-	2.9	1.1	0.9	-	- With job but not at work					
1.2 ผู้ว่างงาน	24.7	-	2.7	5.3	5.1	3.5	0.4	-	3.4	3.5	0.3	-	1.2 Unemployed					
- ขาดงาน	3.4	-	-	0.6	0.6	1.0	0.4	-	-	0.8	-	-	- Looking for work					
- ไม่ทำงาน/พร้อมที่จะทำงาน	21.3	-	2.7	4.7	4.5	2.5	-	-	3.4	2.7	0.3	-	- Not looking/available for work					
2. กำลังแรงงานที่ออกจากผู้ไม่อยู่ในกำลังแรงงาน	1.2	-	0.2	0.6	-	-	-	-	-	-	0.5	-	2. Seasonally inactive labor force					
1. ทำงานอื่น	13.0	0.5	0.7	4.1	4.8	45.5	13.7	0.3	7.0	3.6	5.1	1.2	Persons not in Labor Force					
2. เรียนหนังสือ	154.0	-	0.2	31.3	91.6	20.1	10.1	-	-	0.7	-	-	1. Household work					
3. ย้ายถิ่น	203.8	44.8	90.4	37.1	15.0	7.9	2.4	-	1.6	2.4	0.6	1.2	2. Studies					
4. อื่น ๆ	64.5	0.3	5.6	18.4	13.8	15.3	1.2	0.3	5.4	0.4	3.8	0.1	3. Too young/old/incapable of work					
หญิง	2,435.1	181.4	556.9	582.6	401.8	288.1	72.6	0.7	175.5	95.1	68.1	7.7	FEMALE					
กำลังแรงงานรวม	1,502.1	61.7	316.9	406.7	204.2	174.3	47.7	0.3	149.8	75.1	56.4	3.1	Total Labor Force					
1. กำลังแรงงานปัจจุบัน	1,501.0	61.7	316.6	406.7	204.2	174.3	47.7	0.3	149.1	75.1	56.4	3.1	1. Current Labor force					
1.1 ผู้มีงานทำ	1,479.6	61.7	315.1	403.9	200.9	172.6	45.5	0.3	144.0	73.1	54.6	3.1	1.1 Employed					
- ทำงาน	1,413.2	60.4	297.7	378.6	191.8	166.9	43.1	0.3	142.1	71.1	53.9	3.1	- At work					
- ไม่ทำงานแต่มีงานประจำ	66.4	1.3	17.4	25.3	9.1	5.8	2.4	-	1.9	2.0	0.8	-	- With job but not at work					
1.2 ผู้ว่างงาน	21.4	-	1.4	2.9	3.2	1.7	2.2	-	5.0	2.0	1.8	-	1.2 Unemployed					
- ขาดงาน	4.3	-	-	0.4	1.2	0.6	-	-	1.3	0.3	0.2	-	- Looking for work					
- ไม่ทำงาน/พร้อมที่จะทำงาน	17.1	-	1.4	2.5	2.1	1.1	2.2	-	3.7	1.7	1.6	-	- Not looking/available for work					
2. กำลังแรงงานที่ออกจากผู้ไม่อยู่ในกำลังแรงงาน	1.2	-	0.4	-	-	-	-	-	0.8	-	-	-	2. Seasonally inactive labor force					
1. ทำงานอื่น	933.0	119.7	240.0	175.9	197.6	113.8	24.9	0.4	25.7	20.0	11.7	1.4	Persons not in Labor Force					
2. เรียนหนังสือ	477.7	29.2	121.5	125.3	79.8	59.2	14.1	-	23.3	16.2	6.6	1.0	1. Household work					
3. ย้ายถิ่น	186.0	-	-	26.1	107.1	41.2	9.7	-	-	2.0	-	-	2. Studies					
4. อื่น ๆ	235.4	89.6	116.7	22.3	3.6	1.6	0.4	-	0.3	-	-	0.3	3. Too young/old/incapable of work					
	33.8	0.9	1.8	2.2	7.1	11.8	0.8	0.4	2.1	1.8	5.1	-	4. Others					

∫ รวมอาชีพระยะสั้น ∫ Including Short Course Vocational

ตารางที่ 4 จำนวนผู้จ้างงานทำ จำแนกตามระดับการศึกษาที่สำเร็จ อาชีพ ภาคใต้

TABLE 4 EMPLOYED PERSONS BY LEVEL OF EDUCATIONAL ATTAINMENT, OCCUPATION , SOUTHERN REGION

ไตรมาสที่ 2/2559 - Quarter 2/2016 หน่วยนับพัน : In Thousands

อาชีพ Occupation	รวม Total	ไม่ มีการศึกษา No schooling	ต่ำกว่า ประถมศึกษา Incomplete primary	ประถมศึกษา Primary	มัธยมศึกษา ตอนต้น Lower Secondary	มัธยมศึกษาตอนปลาย Upper Secondary Level				อุดมศึกษา Higher Level			อื่นๆ Others	ไม่ทราบ Unknown	OCCUPATION
						สถานศึกษา General/ Academic	สถานศึกษา Vocational	สถานศึกษา- การศึกษา Teacher Training	สถานศึกษาการ Academic	สถานศึกษา Higher Technical Education	สถานศึกษา- การศึกษา Teacher Training				
												จำนวน จำนวน			
1. ผู้จัดการข้าราชการระดับอาวุโส และผู้บริหารระดับสูง และผู้บริหารระดับสูง	5,067.9	150.0	891.9	1,311.6	806.7	667.4	196.3	2.0	569.3	295.2	131.9	9.4	36.3	TOTAL	
2. ผู้ประกอบการวิสาหกิจขนาดกลาง และขนาดย่อม	130.0	0.3	6.1	18.5	9.1	16.4	8.7	-	56.0	8.3	4.8	-	1.9	1. managers, senior officials and Legislators	
3. เจ้าหน้าที่เทคนิคและผู้ประกอบวิชาชีพ ที่เกี่ยวข้องกับด้านต่างๆ	243.6	0.2	2.0	2.1	6.7	9.0	1.3	-	112.9	22.0	86.4	0.5	0.6	2. Professionals	
4. เสมียน	153.3	1.1	4.7	4.2	10.8	17.2	11.1	-	68.8	28.9	5.6	-	1.0	3. Technicians and associate professionals	
5. พนักงานบริการและผู้จำหน่ายสินค้า	1,089.0	0.5	1.5	9.3	12.4	21.8	10.1	1.1	80.0	20.3	5.5	-	1.0	4. Clerks	
6. ผู้ปฏิบัติงานที่มีฝีมือในด้านการเกษตร ป่าไม้ และประมง	2,005.1	69.7	528.8	643.1	309.5	247.6	45.2	0.5	65.4	67.5	10.0	7.9	9.9	5. Service workers and sell goods 6. Skilled agricultural forest and fishery workers	
7. ข้าราชการ และผู้ปฏิบัติงานที่เกี่ยวข้อง และผู้บริหารระดับสูง	535.5	9.4	63.7	170.2	102.3	79.1	31.0	-	29.8	46.2	1.2	-	2.6	7. Craft and associate professionals	
8. ผู้ควบคุมเครื่องจักรโรงงานและเครื่องจักร และผู้บริหารระดับสูง	234.7	4.9	32.0	70.1	56.1	34.0	15.8	-	7.8	12.0	1.2	-	0.7	8. Plant and machine controllers and assemblers	
9. ผู้ประกอบอาชีพงานพื้นฐาน	511.1	36.5	89.6	181.1	97.8	57.0	14.7	-	10.5	14.3	1.6	0.9	7.3	9. Elementary occupations	
10. คนงานที่ผลิตได้จำแนกเป็นหมวดอื่น	2.5	-	-	-	0.6	-	-	-	0.4	-	-	-	1.6	10. Workers not classifiable by occupation	

รวมอาชีพระยะสั้น / Including Short Course Vocational

ตารางที่ 4 จำนวนผู้มีงานทำ จำแนกตามระดับการศึกษาที่สำเร็จ อาชีพ และเพศ ภาคใต้
TABLE 4 EMPLOYED PERSONS BY LEVEL OF EDUCATIONAL ATTAINMENT, OCCUPATION AND SEX, SOUTHERN REGION

อาชีพ Occupation	รวม Total	ไม่ มีการศึกษา No schooling	ต่ำกว่า ประถมศึกษา Incomplete primary	ประถมศึกษา Primary	มัธยมศึกษาตอนปลาย Upper Secondary Level				อุดมศึกษา Higher Level		อื่นๆ Others	ไม่ทราบ Unknown	OCCUPATION
					มัธยมศึกษา ตอนต้น Lower Secondary	สามัญ General/ Academic	อาชีว- ศึกษา Vocational	อาชีว- การศึกษ Teacher Training	อาชีวการ ศึกษา Technical Education	อาชีว- การศึกษ Teacher Training			
ชาย MALE	2,817.0	67.9	464.5	780.4	405.6	120.7	1.4	248.0	159.9	39.7	5.9	23.4	
1. ผู้จัดการ ข้าราชการระดับอาวุโส และหัวหน้ากิจการขาย 2. ผู้ประกอบวิชาชีพด้านต่างๆ 3. เจ้าหน้าที่เทคนิคและผู้ประกอบวิชาชีพ ที่เกี่ยวข้องกับด้านต่างๆ 4. เสมียน 5. พนักงานบริการและผู้จำหน่ายสินค้า 6. ผู้ปฏิบัติงานที่มีชื่อในด้านการเกษตร ป่าไม้ และประมง 7. ช่างฝีมือ และผู้ปฏิบัติงานที่เกี่ยวข้อง 8. ผู้ควบคุมเครื่องจักรโรงงานและเครื่องจักร และส่วนปฏิบัติงานด้านการประกอบ 9. ผู้ประกอบอาชีพจากพื้นฐาน 10. คนงานซึ่งมีตัวจำแนกไม่เหมาะสม	93.2	0.3	4.7	16.4	12.8	7.3	-	36.1	4.7	2.9	-	1.2	1. managers, senior officials and Legislators 2. Professionals 3. Technicians and associate professionals 4. Clerks 5. Service workers and sell goods workers 6. Skilled agricultural forest and fishery workers 7. Craft and associate professionals 8. Plant and machine controllers and assemblers 9. Elementary occupations 10. Workers not classifiable by occupation
หญิง FEMALE	2,250.9	82.2	427.4	531.2	261.8	75.6	0.6	321.3	135.2	92.2	3.6	12.8	
1. ผู้จัดการ ข้าราชการระดับอาวุโส และหัวหน้ากิจการขาย 2. ผู้ประกอบวิชาชีพด้านต่างๆ 3. เจ้าหน้าที่เทคนิคและผู้ประกอบวิชาชีพ ที่เกี่ยวข้องกับด้านต่างๆ 4. เสมียน 5. พนักงานบริการและผู้จำหน่ายสินค้า 6. ผู้ปฏิบัติงานที่มีชื่อในด้านการเกษตร ป่าไม้ และประมง 7. ช่างฝีมือ และผู้ปฏิบัติงานที่เกี่ยวข้อง 8. ผู้ควบคุมเครื่องจักรโรงงานและเครื่องจักร และส่วนปฏิบัติงานด้านการประกอบ 9. ผู้ประกอบอาชีพจากพื้นฐาน 10. คนงานซึ่งมีตัวจำแนกไม่เหมาะสม	36.8	0.0	1.3	2.1	3.5	1.4	-	20.0	3.7	1.9	-	0.7	1. managers, senior officials and Legislators 2. Professionals 3. Technicians and associate professionals 4. Clerks 5. Service workers and sell goods workers 6. Skilled agricultural forest and fishery workers 7. Craft and associate professionals 8. Plant and machine controllers and assemblers 9. Elementary occupations 10. Workers not classifiable by occupation
รวม Total	5,067.9	150.1	891.9	1,311.6	667.4	196.3	1.4	569.3	295.1	131.9	9.5	36.2	

/J/ รวมอาชีพและระดับการศึกษาที่ไม่เหมาะสม

ตารางที่ 4 จำนวนผู้จ้างทำ จำแนกตามระดับการศึกษาที่สำเร็จ อาชีพ เพศ และเขตการปกครอง ภาคใต้ (ต่อ)
 TABLE 4 EMPLOYED PERSONS BY LEVEL OF EDUCATIONAL ATTAINMENT, OCCUPATION, SEX AND AREA, SOUTHERN REGION (Contd.)

หน่วยนับพัน : in Thousands

ไตรมาสที่ 2/2559 : Quarter 2/2016

อาชีพ Occupation	รวม Total	ไม่มี การศึกษา No schooling	ต่ำกว่า ประถมศึกษา Incomplete primary	ประถมศึกษา Primary	มัธยมศึกษาตอนต้น Upper Secondary Level				มัธยมศึกษา Higher Level			อื่นๆ Others	ไม่ทราบ Unknown	OCCUPATION
					มัธยมศึกษา ตอนต้น Lower Secondary	สามัญ General/ Academic	อาชีวศึกษา Vocational	อาชีวศึกษา Teacher Training	อาชีวศึกษา Higher Technical Education	อาชีวศึกษา Teacher Training				
											อื่นๆ Others			
ยอดรวม	1,683.6	42.9	223.9	321.2	223.9	81.8	0.3	314.2	132.0	53.4	1.0	19.7	TOTAL	
ชาย	912.3	22.4	111.6	193.8	134.8	51.8	-	137.0	69.9	15.9	0.6	11.6	MALE	
1. ผู้จัดการ ข้าราชการระดับอาวุโส และผู้ปฏิบัติการ	45.9	0.1	1.6	8.2	4.5	4.2	-	19.9	2.1	2.1	-	0.5	1. managers, senior officials and Legislators	
2. ผู้ประกอบวิชาชีพด้านต่างๆ	39.2	-	0.4	0.2	1.2	0.2	-	23.0	4.2	7.4	0.1	0.6	2. Professionals	
3. เจ้าหน้าที่เทคนิคและผู้ประกอบวิชาชีพ ที่เกี่ยวข้องกับด้านต่างๆ	42.0	0.4	1.1	1.5	5.3	4.1	-	17.6	6.2	0.6	-	-	3. Technicians and associate professionals	
4. เสมียน	23.5	-	0.5	0.7	6.3	1.2	-	6.5	4.5	0.7	-	0.4	4. Clerks	
5. พนักงานบริการและผู้จำหน่ายสินค้า	203.6	3.6	21.6	30.0	36.8	13.1	-	37.2	13.9	2.9	0.1	4.1	5. Service workers and sell goods	
6. ผู้ปฏิบัติงานที่มีชื่อในด้านการเกษตร ป่าไม้ และประมง	182.5	5.1	45.6	45.8	26.6	5.8	-	12.0	8.5	0.6	0.4	0.9	6. Skilled agricultural forest and fishery workers	
7. ช่างฝีมือ และผู้ปฏิบัติงานที่เกี่ยวข้อง	178.7	3.0	10.5	46.8	29.8	13.0	-	14.3	19.9	0.5	-	1.9	7. Craft and associate professionals	
8. ผู้ควบคุมเครื่องจักรโรงงานและเครื่องจักร และผู้ปฏิบัติงานด้านการประกอบ	102.4	2.3	13.7	28.4	13.6	7.4	-	4.2	7.6	0.9	-	0.5	8. Plant and machine controls and assemblers	
9. ผู้ประกอบอาชีพจากพื้นฐาน	93.8	8.0	16.5	32.5	10.6	2.8	-	2.0	3.0	0.1	0.1	2.1	9. Elementary occupations	
10. คนงานที่ไม่มีชื่อแยกไปหมวดอื่น	0.8	-	-	-	-	-	-	0.4	-	-	-	0.4	10. Workers not classifiable by occupation	

./ รวมอาชีพระยะสั้น ./ Including Short-Course Vocational

ตารางที่ 4 จำนวนผู้จ้างทำ จำแนกตามระดับการศึกษาที่สำเร็จ อาชีพ เพศ และเขตการปกครอง ภาคใต้ (ต่อ)
 TABLE 4 EMPLOYED PERSONS BY LEVEL OF EDUCATIONAL ATTAINMENT, OCCUPATION, SEX AND AREA, SOUTHERN REGION (Contd.)

มูลค่าเป็นพัน : in Thousands

อาชีพ	รวม	ไม่มีการศึกษา	ต่ำกว่าประถมศึกษา	ประถมศึกษา	มัธยมศึกษาตอนต้น				มัธยมศึกษาตอนปลาย				อื่นๆ	ไม่ทราบ	OCCUPATION		
					ประถมศึกษาตอนต้น	มัธยมศึกษาตอนต้น	มัธยมศึกษาตอนต้น	มัธยมศึกษาตอนต้น	มัธยมศึกษาตอนต้น	มัธยมศึกษาตอนต้น	มัธยมศึกษาตอนต้น	มัธยมศึกษาตอนต้น				มัธยมศึกษาตอนต้น	มัธยมศึกษาตอนต้น
หญิง	771.3	20.5	112.3	127.3	106.2	89.1	30.0	0.3	177.2	62.2	37.5	0.4	8.2	FEMALE			
1. ผู้จัดการ ข้าราชการระดับอาวุโสและผู้ปฏิบัติงาน	22.5	0.0	0.4	1.4	1.0	1.8	1.1	-	14.2	1.1	1.3	-	0.2	1. managers, senior officials and Legislators			
2. ผู้ประกอบอาชีพด้านต่างๆ	73.4	-	-	0.2	0.6	1.0	0.2	-	38.6	7.7	25.0	-	-	2. Professionals			
3. เจ้าหน้าที่เทคนิคและผู้ประกอบวิชาชีพที่เกี่ยวข้องกับด้านต่างๆ	52.5	-	1.0	0.3	3.2	4.8	3.0	-	28.6	10.4	1.1	-	0.0	3. Technicians and associate professionals			
4. เสริม	55.6	-	0.1	4.5	3.1	3.5	2.8	0.1	32.5	6.6	2.2	-	0.3	4. Clerks			
5. พนักงานบริการและผู้จำหน่ายสินค้า	327.9	10.1	50.2	56.8	61.5	46.6	16.6	0.2	49.0	27.4	6.0	0.1	3.5	5. Service workers and sell goods			
6. ผู้ปฏิบัติงานที่มีอยู่ในด้านการเกษตร ป่าไม้ และประมง	106.0	4.2	34.6	27.8	12.9	12.7	1.6	-	6.7	3.5	1.5	0.3	0.3	6. Skilled agricultural forest and fishery workers			
7. ช่างฝีมือ และผู้ปฏิบัติงานที่เกี่ยวข้อง	36.7	1.3	7.8	7.7	7.1	4.8	1.8	-	4.3	1.6	0.3	-	-	7. Craft and associate professionals			
8. ผู้ควบคุมเครื่องจักรโรงงานและเครื่องจักรและผู้ปฏิบัติงานด้านการประกอบ	8.9	-	1.8	1.8	2.1	1.2	0.5	-	0.6	1.0	-	-	-	8. Plant and machine controllers and assemblers			
9. ผู้ประกอบอาชีพพาหนะที่สัญจร	86.2	4.8	16.5	26.8	14.2	12.6	2.5	-	2.8	2.9	0.3	-	2.8	9. Elementary occupations			
10. คนงานที่มิได้จำแนกไว้ในหมวดอื่น	1.7	-	-	-	0.6	-	-	-	-	-	-	-	1.2	10. Workers not classifiable by occupation			

1/ รวมอาชีพระยะสั้น 1/ Including Short Course Vocational

ตารางที่ 4 จำนวนผู้จ้างทำ งานตามระดับการศึกษาที่สำเร็จ อาชีพ เพศ และเขตการปกครอง ภาคใต้ (ต่อ)
 TABLE 4 EMPLOYED PERSONS BY LEVEL OF EDUCATIONAL ATTAINMENT, OCCUPATION, SEX AND AREA, SOUTHERN REGION (Contd.)

ไตรมาสที่ 2/2559 : Quarter 2/2016

หน่วยนับพัน : in Thousands

อาชีพ	รวม	ไม่มีการศึกษา	ต่ำกว่าประถมศึกษา	ประถมศึกษา	มัธยมศึกษาตอนต้น				อุดมศึกษา			อื่นๆ ^{1/}	ไม่ทราบ	OCCUPATION
					มัธยมศึกษาตอนต้น	Upper Secondary Level		Higher Level			Others ^{1/}			
						สายสามัญ	สายอาชีวศึกษา	สายวิชาการศึกษา	สายวิชาชีพ	สายวิชาการศึกษา				
	Total	No schooling	Incomplete primary	Primary	Lower Secondary	General/Academic	Vocational	Teacher Training	Academic	Higher Technical Education	Teacher Training	Unknown		
ยอดรวม	3,384.3	107.2	668.0	990.5	537.5	463.5	114.5	1.8	255.0	163.2	78.4	8.4	16.5	TOTAL
ชาย	1,904.7	45.5	352.9	586.6	336.5	270.9	68.9	1.4	111.0	90.1	23.8	5.3	11.9	MALE
1. ผู้จัดการ วิศวกรระดับอาวุโส และผู้บังคับบัญชา	47.3	0.2	3.1	8.2	4.2	8.3	3.1	-	16.2	2.5	0.8	-	0.6	1. managers, senior officials and Legislators
2. ผู้ประกอบอาชีพด้านต่างๆ	43.7	0.2	1.5	0.6	1.9	3.5	-	-	20.1	2.0	13.8	-	-	2. Professionals
3. เจ้าหน้าที่เทคนิคและผู้ประกอบวิชาชีพที่เกี่ยวข้องกับด้านต่างๆ	27.7	0.4	2.2	1.1	0.8	3.3	2.2	-	7.1	7.1	2.6	-	1.0	3. Technicians and associate professionals
4. เสมียน	19.4	-	0.3	1.3	2.3	5.9	0.6	0.9	5.6	2.1	0.2	-	0.3	4. Clerks
5. พนักงานบริการและผู้จำหน่ายสินค้า	205.8	5.4	27.8	43.9	39.7	42.0	11.8	-	17.6	13.5	2.5	-	1.6	5. Service workers and sell goods
6. ผู้ปฏิบัติงานฝีมือในด้านการเกษตร ป่าไม้ และประมง	1,012.0	27.2	242.6	333.8	169.6	137.8	23.1	0.5	28.8	34.0	3.6	4.5	6.5	6. Skilled agricultural forest and fishery workers
7. ช่างฝีมือ และผู้ปฏิบัติงานที่เกี่ยวข้อง	241.4	2.6	27.5	87.3	44.5	34.2	15.1	-	8.7	21.0	-	-	0.7	7. Craft and associate professionals
8. ผู้ควบคุมเครื่องจักรโรงงานและเครื่องจักร และผู้ปฏิบัติงานด้านการประกอบ	106.5	2.4	13.5	31.9	27.5	16.6	8.0	-	3.1	3.2	0.3	-	0.2	8. Plant and machine controllers and assemblers
9. ผู้ประกอบอาชีพทางพื้นฐาน	201.0	7.1	34.3	78.4	46.2	19.3	5.1	-	4.0	4.7	0.1	0.8	1.0	9. Elementary occupations
10. คนงานซึ่งมิได้จำแนกไว้ในหมวดอื่น	-	-	-	-	-	-	-	-	-	-	-	-	-	10. Workers not classifiable by occupation

^{1/} รวมอาชีพระยะสั้น Including Short Course Vocational

ตารางที่ 4 จำนวนผู้จ้างทำ งานตามระดับการศึกษาที่สำเร็จ อาชีพ เพศ และเขตการปกครอง ภาคใต้ (ต่อ)
TABLE 4 EMPLOYED PERSONS BY LEVEL OF EDUCATIONAL ATTAINMENT, OCCUPATION, SEX AND AREA, SOUTHERN REGION (Contd.)

อาชีพ	รวม	ไม่มีการศึกษา	ต่ำกว่าประถมศึกษา	ประถมศึกษา	มัธยมศึกษาตอนต้น		มัธยมศึกษาตอนปลาย			อุดมศึกษา		อื่นๆ	ไม่ทราบ	OCCUPATION	
					ไม่มี schooling	Incomplete primary	Primary	Lower Secondary	General/Academic	Vocational	สายสามัญ				สายอาชีพ
หญิง	1,479.6	61.7	315.1	403.9	200.9	172.6	45.5	0.3	144.0	73.1	54.6	3.1	4.6	FEMALE	
1. ผู้จัดการ ข้าราชการระดับอาวุโส และผู้บังคับบัญชาระดับสูง	14.3	-	0.9	0.7	1.2	1.7	0.3	-	5.8	2.6	0.6	-	0.5	1. managers, senior officials and Legislators	
2. ผู้ประกอบวิชาชีพด้านต่างๆ	87.4	-	-	1.1	2.3	3.2	0.9	-	31.2	8.1	40.2	0.4	-	2. Professionals	
3. เจ้าหน้าที่เทคนิคและผู้ประกอบวิชาชีพที่เกี่ยวข้องกับช่าง	31.2	0.3	0.4	1.3	1.7	3.8	1.7	-	15.6	5.2	1.3	-	-	3. Technicians and associate professionals	
4. เสมียน	64.7	0.5	0.6	2.8	4.4	6.0	5.5	-	35.4	7.1	2.4	-	-	4. Clerks	
5. พนักงานบริการและผู้จำหน่ายสินค้า	351.7	8.4	64.2	82.4	60.0	59.9	16.8	0.3	33.9	20.9	4.4	-	0.5	5. Service workers and sell goods	
6. ผู้ปฏิบัติงานที่มีฝีมือในด้านเกษตร ป่าไม้ และประมง	704.6	33.2	205.9	235.8	95.7	70.5	14.8	-	18.0	21.5	4.3	2.7	2.2	6. Skilled agricultural forest and fishery workers	
7. ช่างฝีมือ และผู้ปฏิบัติงานที่เกี่ยวข้อง	78.7	2.5	17.9	28.5	11.7	10.3	1.2	-	2.5	3.7	0.4	-	-	7. Craft and associate professionals	
8. ผู้ควบคุมเครื่องจักรโรงงานและเครื่องจักร และผู้ปฏิบัติงานด้านการประกอบ	16.9	0.2	3.0	8.0	2.8	2.7	-	-	-	0.2	-	-	-	8. Plant and machine controllers and assemblers	
9. ผู้ประกอบอาชีพทั้งหมด	130.2	16.6	22.2	43.4	21.2	14.4	4.4	-	1.7	3.8	1.0	-	1.4	9. Elementary occupations	
10. คนงานซึ่งมีตำแหน่งที่ไม่ทราบชื่อ	-	-	-	-	-	-	-	-	-	-	-	-	-	10. Workers not classifiable by occupation	

/ รวมอาชีพระยะสั้น / Including Short Course Vocational

ตารางที่ 5 จำนวนผู้จ้างทำ งานตามระดับการศึกษาที่สำเร็จ อุตสาหกรรม ภาคใต้

TABLE 5 EMPLOYED PERSONS BY LEVEL OF EDUCATIONAL ATTAINMENT, INDUSTRY, SOUTHERN REGION

อุตสาหกรรม Industry	รวม Total	ไม่มี การศึกษา No schooling	ต่ำกว่า ประถมศึกษา primary incomplete	ประถมศึกษา Primary	มัธยมศึกษาตอนปลาย Upper Secondary Level				อุดมศึกษา Higher Level				ไม่ทราบ Unknown	อื่นๆ Others	INDUSTRY
					มัธยมศึกษา ตอนต้น Lower Secondary	สามัญ General/ Academic	สายอาชีพ- ศึกษา Vocational	สายวิชา- การศึกษา Teacher Training	สายวิชาการ Academic	สายอาชีพ Technical Education	สายวิชา- การศึกษา Teacher Training	สายอาชีพ Technical Education			
อุตสาหกรรม	5,067.9	150.0	891.9	1,311.6	667.4	196.3	2.0	569.3	295.2	131.9	9.4	36.3	10.2	TOTAL	
1. เกษตรกรรม การปศุสัตว์ และประมง	2,116.0	78.5	551.5	686.3	254.5	46.2	0.5	67.4	69.9	10.0	7.4	10.2	1.0	1. Agriculture, forestry and fishing	
2. การขุดเหมืองแร่ และขุดหิน	11.6	-	0.3	3.1	0.7	1.4	-	1.7	3.0	-	-	-	-	2. Mining and quarrying	
3. การผลิต	399.8	19.0	54.1	109.9	67.8	14.3	-	41.0	25.7	1.8	0.1	2.7	-	3. Manufacturing	
4. ไฟฟ้า ก๊าซ ไอน้ำและระบบปรับอากาศ	10.5	0.1	0.2	1.0	0.6	2.3	-	2.2	2.3	-	-	0.3	-	4. Electricity, gas, steam and air conditioning supply	
5. การจัดการน้ำ การจัดการและการบำบัดน้ำเสีย ของเสีย และสิ่งมีค่า	10.4	0.1	1.5	2.1	1.5	1.0	-	1.9	0.8	0.2	-	-	-	5. Water supply; sewerage, waste management and remediation activities	
6. การก่อสร้าง	290.9	9.5	40.5	107.7	58.3	29.4	-	12.7	16.4	1.2	0.6	1.1	-	6. Construction	
7. การขนส่ง และยานยนต์ ก่อสร้างยานยนต์	864.8	20.6	127.4	181.6	125.8	48.5	0.5	126.4	77.3	10.3	1.0	5.3	-	7. Wholesale and retail trade; repair of motor vehicles and motorcycles	
8. การขนส่ง และสถานที่ตั้งสินค้า	106.9	1.9	18.2	29.1	19.6	13.0	0.9	9.1	5.8	0.7	-	0.4	-	8. Transportation and storage	
9. ที่พักแรมและบริการด้านอาหาร	432.8	10.2	57.2	96.5	70.2	20.8	-	43.4	23.6	7.4	-	8.5	-	9. Accommodation and food service activities	
10. ข้อมูลข่าวสารและการสื่อสาร	13.8	-	0.1	0.4	1.4	1.8	-	7.3	1.8	0.3	-	-	-	10. Information and communication	
11. กิจกรรมทางการเงินและการประกันภัย	42.7	-	0.4	1.7	2.8	1.5	4.1	27.8	1.8	2.4	-	0.2	-	11. Financial and insurance activities	
12. กิจกรรมอสังหาริมทรัพย์	11.6	-	2.2	1.0	1.1	1.4	0.3	2.6	2.3	0.7	-	-	-	12. Real estate activities	
13. กิจกรรมทางวิชาชีพ วิทยาศาสตร์ และเทคโนโลยี	35.3	-	0.7	2.4	3.5	4.5	2.2	14.7	6.4	0.5	-	0.4	-	13. Professional, scientific and technical activities	
14. กิจกรรมบริการและการบริการสนับสนุน	70.3	2.7	2.5	13.8	12.3	6.1	-	12.2	4.3	2.1	-	1.2	-	14. Administrative and support service activities	
15. การบริหารราชการ การบังคับใช้กฎหมาย การประมงสัตว์น้ำ	220.0	0.8	6.4	15.9	37.2	13.6	0.1	99.0	18.7	6.6	-	2.3	-	15. Public administration and defence; compulsory social security	
16. การศึกษา	182.4	0.3	4.1	10.2	10.6	2.0	-	63.2	4.8	83.5	0.5	0.2	-	16. Education	
17. กิจกรรมด้านสุขภาพและงานสังคมสงเคราะห์	85.5	1.5	6.3	5.8	13.0	3.2	-	26.1	21.8	3.8	-	0.4	-	17. Human health and social work activities	
18. ศิลปะ ความบันเทิง และนันทนาการ	27.3	0.5	3.0	6.1	8.0	2.9	-	4.4	1.2	0.4	-	-	-	18. Arts, entertainment and recreation	
19. กิจกรรมบริการด้านอื่น ๆ	119.3	1.9	13.2	32.5	30.4	20.2	-	5.9	7.4	0.3	-	0.8	-	19. Other service activities	
20. กิจกรรมการจ้างงานในครัวเรือนตามเขต การผลิตสินค้าและบริการที่เชื่อมโยงซึ่งกันและกัน	15.2	2.6	2.2	4.6	3.1	0.5	-	0.3	0.1	-	-	1.1	-	20. Activities of households as employers, undifferentiated goods and services-producing activities of households for own use	
21. กิจกรรมขององค์กรระหว่างประเทศ	-	-	-	-	-	-	-	-	-	-	-	-	-	21. Activities of extraterritorial organizations and bodies	
22. ไม่ทราบ	1.0	-	-	-	-	-	-	-	-	-	-	-	-	22. Unknown	

รวมอาชีพระยะสั้น / Including Short Course Vocational

ตารางที่ 5 จำนวนผู้จ้างงาน จำแนกตามระดับการศึกษาที่สำเร็จ อุตสาหกรรม และเพศ ภาคใต้

หน่วยนับเป็น : In Thousands

อุตสาหกรรม	รวม	ไม่มี การศึกษา	ต่ำกว่า ประถมศึกษา Incomplete primary	ประถมศึกษา Primary	มัธยมศึกษา ตอนต้น Lower Secondary	มัธยมศึกษาตอนต้น Upper Secondary Level				อุดมศึกษา Higher Level				อื่นๆ/ Others	ไม่ทราบ Unknown	INDUSTRY
						General/ Academic	Vocational	Teacher Training	Academic	Higher Technical Education	Teacher Training	Higher Technical Education	Others			
รวม	2,817.0	67.9	464.5	780.4	499.6	405.6	120.7	1.4	288.0	159.9	39.7	5.9	23.4	7.2	MALE	
1. เกษตรกรรม	1,269.9	37.0	302.3	409.3	219.3	169.5	20.7	0.5	42.5	44.0	4.2	4.4	7.2	1. Agriculture, forestry and fishing		
2. การทำเหมืองแร่และขุดหิน	9.4	-	0.3	3.1	0.7	1.5	1.4	-	0.4	2.2	-	-	-	2. Mining and quarrying		
3. การผลิต	203.9	4.8	19.8	56.1	36.2	37.1	9.4	-	20.2	16.3	0.1	0.1	1.8	3. Manufacturing		
4. ไฟฟ้า ก๊าซ ไอน้ำและระบบปรับอากาศ	7.5	0.1	0.2	0.7	0.6	2.0	0.8	-	0.9	1.9	-	-	0.3	4. Electricity, gas, steam and air conditioning supply		
5. การจัดตั้ง การจัดการและการซ่อมแซมยานยนต์	7.6	-	0.2	1.8	1.1	1.3	0.8	-	1.4	0.8	0.2	-	-	5. Water supply; sewerage; waste management and remediation activities		
6. การก่อสร้าง	274.2	7.8	36.9	104.7	55.1	28.2	13.7	-	10.6	14.5	1.0	0.6	1.1	6. Construction		
7. การขนส่ง และการขายปลีก การโรงแรมและภัตตาคาร	420.6	9.2	52.6	102.6	79.2	66.3	21.4	-	45.2	37.3	3.1	0.8	2.9	7. Wholesale and retail trade; repair of motor vehicles and motorcycles		
8. การขนส่ง และสถานีบริการ	94.4	1.7	17.2	26.8	19.2	11.5	7.2	0.9	5.7	3.0	0.7	-	0.4	8. Transportation and storage		
9. ที่พักแรมและการค้าปลีก	140.6	2.8	13.0	25.0	35.9	21.8	8.1	-	15.7	10.3	3.3	-	4.7	9. Accommodation and food service activities		
10. ข้อมูลข่าวสารและการสื่อสาร	10.2	-	0.1	0.4	1.2	1.8	0.9	-	4.3	1.3	0.3	-	-	10. Information and communication		
11. กิจกรรมทางการเงินและการประกันภัย	15.6	-	0.2	0.9	0.3	1.2	2.4	-	9.0	0.3	1.3	-	0.0	11. Financial and insurance activities		
12. กิจกรรมที่ให้บริการ	7.1	-	1.9	0.3	0.5	0.6	-	-	1.6	1.6	0.6	-	0.2	12. Real estate activities		
13. กิจกรรมวิชาชีพ วิทยาศาสตร์ และเทคโนโลยี	18.8	-	0.6	1.3	2.3	2.8	1.7	-	6.9	2.8	0.1	-	0.4	13. Professional, scientific and technical activities		
14. กิจกรรมบริหารและการบริการ	46.5	1.8	1.6	9.7	11.2	9.2	4.7	-	2.8	2.8	0.5	-	1.2	14. Administrative and support service activities		
15. การบริหารราชการ ราชการบริหารส่วนกลาง	150.2	0.4	6.2	14.4	16.6	33.8	12.3	-	48.4	13.5	3.0	-	1.7	15. Public administration and defence; compulsory social security		
16. การศึกษา	53.7	0.3	1.7	3.9	1.4	4.4	1.4	-	18.4	1.1	20.8	0.1	0.2	16. Education		
17. กิจกรรมที่สุขภาพและงานสังคมสงเคราะห์	17.4	0.4	1.2	0.3	0.6	3.6	0.9	-	7.3	3.0	0.1	-	-	17. Human health and social work activities		
18. ศิลปะ วัฒนธรรม กีฬา และนันทนาการ	14.9	0.4	1.5	2.5	4.1	2.1	0.8	-	2.4	0.8	0.4	-	-	18. Arts, entertainment and recreation		
19. กิจกรรมบริการอื่น ๆ	52.9	0.9	6.9	16.6	11.9	6.9	4.1	-	2.7	2.4	0.1	-	0.4	19. Other service activities		
20. กิจกรรมการจ้างงานในครัวเรือนนอกภาคการผลิตและบริการที่จ้างงานในครัวเรือน	1.4	0.4	0.1	0.1	0.4	-	-	-	-	-	-	-	-	20. Activities of households as employers; undifferentiated goods and services-producing activities of households for own use		
21. กิจกรรมขององค์กรระหว่างประเทศ	0.4	-	-	-	-	-	-	-	-	-	-	-	-	21. Activities of extraterritorial organizations and bodies		
22. ไม่ทราบ	0.4	-	-	-	-	-	-	-	-	-	-	-	-	22. Unknown		
รวม	2,250.9	82.2	427.4	531.2	307.1	261.8	75.6	0.6	321.3	135.2	92.2	3.6	12.8	3.0	FEMALE	
1. เกษตรกรรม	846.1	41.6	249.2	276.9	114.4	84.9	16.5	-	25.0	25.9	5.8	-	-	1.0	1. Agriculture, forestry and fishing	
2. การทำเหมืองแร่และขุดหิน	2.1	-	-	-	-	-	-	-	1.4	0.8	-	-	-	2.0	2. Mining and quarrying	
3. การผลิต	195.9	14.2	34.3	53.8	29.7	26.3	4.9	-	20.9	9.4	1.7	-	0.8	3.0	3. Manufacturing	
4. ไฟฟ้า ก๊าซ ไอน้ำและระบบปรับอากาศ	3.1	-	-	0.3	-	0.4	0.7	-	1.3	0.4	-	-	-	4.0	4. Electricity, gas, steam and air conditioning supply	
5. การจัดตั้ง การจัดการและการซ่อมแซมยานยนต์	2.8	0.1	1.2	0.3	0.2	0.2	0.3	-	0.5	-	-	-	-	5.0	5. Water supply; sewerage; waste management and remediation activities	
6. การก่อสร้าง	16.7	1.7	3.6	3.0	3.2	1.1	-	-	2.1	1.9	0.1	-	-	6.0	6. Construction	
7. การขนส่ง และการขายปลีก การโรงแรมและภัตตาคาร	444.3	11.4	74.8	79.1	61.0	59.5	27.1	-	81.2	40.1	7.3	0.1	2.4	7.0	7. Wholesale and retail trade; repair of motor vehicles and motorcycles	
8. การขนส่ง และสถานีบริการ	12.5	0.2	1.0	2.3	0.4	1.5	1.1	-	3.3	2.8	-	-	-	8.0	8. Transportation and storage	
9. ที่พักแรมและการค้าปลีก	292.2	7.4	44.2	71.5	59.2	48.4	12.7	-	27.7	13.3	4.1	-	3.7	9.0	9. Accommodation and food service activities	
10. ข้อมูลข่าวสารและการสื่อสาร	3.6	-	-	-	0.2	-	-	-	3.0	0.4	-	-	-	10.0	10. Information and communication	
11. กิจกรรมทางการเงินและการประกันภัย	27.1	-	0.2	0.8	2.5	0.3	1.6	-	18.9	1.5	1.1	-	0.2	11.0	11. Financial and insurance activities	
12. กิจกรรมที่ให้บริการ	4.5	-	0.3	0.7	0.6	0.9	0.3	-	1.0	0.7	0.0	-	-	12.0	12. Real estate activities	
13. กิจกรรมวิชาชีพ วิทยาศาสตร์ และเทคโนโลยี	16.5	-	0.2	1.2	1.2	1.7	0.5	-	7.9	3.6	0.4	-	-	13.0	13. Professional, scientific and technical activities	
14. กิจกรรมบริหารและการบริการ	23.8	1.0	0.9	4.1	1.9	3.1	2.4	-	7.5	1.5	1.5	-	-	14.0	14. Administrative and support service activities	
15. การบริหารราชการ ราชการบริหารส่วนกลาง	69.8	0.4	0.2	1.5	3.0	3.4	1.3	0.1	50.7	5.2	3.5	-	0.6	15.0	15. Public administration and defence; compulsory social security	
16. การศึกษา	128.7	-	2.4	6.4	1.4	6.2	0.6	-	44.8	3.7	62.8	0.4	-	16.0	16. Education	
17. กิจกรรมที่สุขภาพและงานสังคมสงเคราะห์	68.2	1.1	5.1	5.5	3.1	9.4	2.3	-	18.8	18.8	3.7	-	0.4	17.0	17. Human health and social work activities	
18. ศิลปะ วัฒนธรรม กีฬา และนันทนาการ	12.4	0.0	1.5	3.6	3.9	0.8	0.1	-	2.0	0.4	-	-	-	18.0	18. Arts, entertainment and recreation	
19. กิจกรรมบริการอื่น ๆ	66.4	1.0	6.4	15.9	18.6	13.3	2.4	-	3.3	5.0	0.2	-	0.4	19.0	19. Other service activities	
20. กิจกรรมการจ้างงานในครัวเรือนนอกภาคการผลิตและบริการที่จ้างงานในครัวเรือน	13.7	2.2	2.1	4.4	2.7	0.5	0.8	-	0.3	0.1	-	-	0.7	20.0	20. Activities of households as employers; undifferentiated goods and services-producing activities of households for own use	
21. กิจกรรมขององค์กรระหว่างประเทศ	0.6	-	-	-	-	-	-	-	-	-	-	-	-	21.0	21. Activities of extraterritorial organizations and bodies	
22. ไม่ทราบ	0.6	-	-	-	-	-	-	-	-	-	-	-	-	22.0	22. Unknown	

รวมรวม / Including Short Course Vocational

ตารางที่ 5 จำนวนผู้จ้างทำ งานตามชั้นการศึกษาที่สำเร็จ อุตสาหกรรม เพศ และเขตการปกครอง ภาคใต้ (ต่อ)
TABLE 5 EMPLOYED PERSONS BY LEVEL OF EDUCATIONAL ATTAINMENT, INDUSTRY, SEX AND AREA, SOUTHERN REGION (Contd.)

อุตสาหกรรม Industry	มัธยมศึกษาตอนต้น Upper Secondary Level										อุดมศึกษา Higher Level				รวม Total	ไม่ การศึกษา No schooling			
	ประถมศึกษา Primary		มัธยมศึกษา ตอนต้น Lower Secondary		มัธยมศึกษาตอน ต้น General/ Academic		สายอาชีพ- ศึกษา Vocational		สายวิชา- การศึกษา Teacher Training		สายอาชีพ Higher Technical Education		สายวิชา- การศึกษา Teacher Training				อื่นๆ/ Others	ไม่ทราบ Unknown	INDUSTRY
	ไม่ สมบูรณ์ Incomplete	ศึกษา primary	ไม่ ศึกษา No secondary	ศึกษา secondary	ไม่ ศึกษา No academic	ศึกษา academic	ไม่ ศึกษา No vocational	ศึกษา vocational	ไม่ ศึกษา No teacher training	ศึกษา teacher training	ไม่ ศึกษา No higher technical	ศึกษา higher technical	ไม่ ศึกษา No teacher training	ศึกษา teacher training					
ทั้งหมด	1,683.6	225.9	321.2	269.2	223.9	81.8	0.3	314.2	132.0	53.4	1.0	19.7	19.7	1.0	19.7	TOTAL			
ชาย	912.3	111.6	193.8	163.1	134.8	51.8	-	137.0	69.9	15.9	0.6	11.6	11.6	0.6	11.6	MALE			
1. เกษตรกรรม การทำไม้ และการประมง	196.2	47.9	51.8	33.6	27.2	5.5	-	12.5	9.0	0.6	0.4	1.1	1.1	0.4	1.1	1. Agriculture, forestry and fishing			
2. การทำเหมืองแร่ และเหมืองหิน	4.2	0.1	0.6	0.7	0.5	-	-	0.3	2.1	-	-	-	-	-	-	2. Mining and quarrying			
3. การผลิต	91.4	5.2	21.3	19.3	18.9	6.4	-	11.7	6.4	0.1	0.1	0.8	0.8	0.1	0.8	3. Manufacturing			
4. ไฟฟ้า ก๊าซ ไอน้ำ และระบบปรับอากาศ	3.1	0.2	0.4	0.1	-	0.2	-	0.9	0.8	-	-	0.3	0.3	-	0.3	4. Electricity, gas, steam and air conditioning supply			
5. การจัดการน้ำ การจัดการและบำบัดน้ำเสีย ของเสีย และสิ่งมีพิษ	3.1	0.2	0.3	0.4	1.0	0.4	-	0.6	-	0.2	-	-	-	-	-	5. Water supply; sewerage, waste management and remediation activities			
6. การก่อสร้าง	106.8	13.0	33.3	21.3	13.4	5.5	-	6.2	6.9	0.8	0.1	0.6	0.6	0.1	0.6	6. Construction			
7. การขายส่ง และขายปลีก การซ่อมยานยนต์	196.3	22.6	42.9	34.7	27.0	10.3	-	32.4	19.8	1.4	0.1	1.6	1.6	0.1	1.6	7. Wholesale and retail trade; repair of motor vehicles and motorcycles			
8. การขนส่ง และยานยนต์ให้เช่า	45.7	9.2	11.6	8.0	5.4	5.5	-	2.2	1.8	0.7	-	0.2	0.2	-	0.2	8. Transportation and storage			
9. ที่พักแรมและบริการด้านอาหาร	83.4	7.2	14.6	21.1	14.2	5.6	-	8.0	5.4	2.0	-	3.5	3.5	-	3.5	9. Accommodation and food service activities			
10. ซ่อมแซมยานยนต์และเครื่องจักร	7.4	0.1	-	0.7	0.5	0.9	-	3.8	1.1	0.3	-	-	-	-	-	10. Information and communication			
11. กิจกรรมทางการเงินและการประกันภัย	9.6	-	0.1	0.3	0.6	0.5	-	7.3	0.3	0.4	-	0.0	0.0	-	0.0	11. Financial and insurance activities			
12. กิจกรรมอสังหาริมทรัพย์	4.4	-	1.1	0.1	0.6	-	-	0.9	1.6	-	-	-	-	-	-	12. Real estate activities			
13. กิจกรรมทางวิชาชีพ วิทยาศาสตร์ และเทคโนโลยี	10.0	0.1	0.5	0.8	1.5	0.6	-	5.0	1.4	0.1	-	0.0	0.0	-	0.0	13. Professional, scientific and technical activities			
14. กิจกรรมการบริการและการบริการส่วนบุคคล	25.4	0.7	5.1	5.0	6.1	0.8	-	3.9	1.5	0.5	-	1.0	1.0	-	1.0	14. Administrative and support service activities			
15. การบริหารราชการ การป้องกันประเทศ การประมงสัตว์	67.7	1.2	6.1	7.3	10.6	5.8	-	26.8	6.9	1.7	-	1.2	1.2	-	1.2	15. Public administration and defence; compulsory social security			
16. การศึกษา	18.2	0.8	1.0	0.2	1.3	0.4	-	6.4	1.0	6.8	0.1	0.2	0.2	0.1	0.2	16. Education			
17. กิจกรรมด้านสุขภาพและงานสังคมสงเคราะห์	9.9	0.3	0.3	0.4	1.1	0.2	-	5.4	2.1	0.1	-	-	-	-	-	17. Human health and social work activities			
18. ศิลปะ ความบันเทิง และนันทนาการ	7.4	0.6	0.6	2.6	1.0	0.6	-	1.0	0.3	0.4	-	-	-	-	-	18. Arts, entertainment and recreation			
19. กิจกรรมบริการด้านอื่น ๆ	21.3	0.3	3.4	6.5	3.8	2.7	-	1.7	1.6	0.1	-	-	-	-	-	19. Other service activities			
20. กิจกรรมการจ้างงานในครัวเรือนส่วนบุคคล การเลี้ยงสัตว์และการใช้เครื่องเรือน	0.8	-	-	-	-	-	-	-	-	-	-	-	-	-	0.4	20. Activities of households as employers; undifferentiated goods and services-producing activities of households for own use			
21. กิจกรรมขององค์การระหว่างประเทศ	-	-	-	-	-	-	-	-	-	-	-	-	-	-	-	21. Activities of extraterritorial organizations and bodies			
22. ไม่ทราบ	0.4	-	-	-	-	-	-	-	-	-	-	-	-	-	0.4	22. Unknown			

∕ รวมอาชีพระบบสั้น ∕ Including Short Course Vocational

ตารางที่ 5 จำนวนผู้จ้างทำ จำนวนตามชั้นการศึกษาที่สำเร็จ อุตสาหกรรม เพศ และเขตการปกครอง ภาคใต้ (ต่อ)
TABLE 5 EMPLOYED PERSONS BY LEVEL OF EDUCATIONAL ATTAINMENT, INDUSTRY, SEX AND AREA, SOUTHERN REGION (Contd.)

อุตสาหกรรม Industry	เมืองศึกษาตอนต้น Upper Secondary Level												เมืองศึกษา Higher Level				ไม่ทราบ Unknown
	รวม Total	ไม่มีการศึกษา No schooling	ประถมศึกษา Incomplete primary	ประถมศึกษา Primary	เมืองศึกษาตอนต้น Lower Secondary		เมืองศึกษาตอนต้น Vocational		ครู Teacher Training	เมืองศึกษา Academic	เมืองศึกษา Higher Technical		อื่น ๆ Others				
					มัธยมศึกษา Lower Secondary	มัธยมศึกษา General/Academic	มัธยมศึกษา Vocational	มัธยมศึกษา Teacher Training			เมืองศึกษา Higher Technical	เมืองศึกษา Academic					
														มัธยมศึกษา Lower Secondary	มัธยมศึกษา General/Academic	มัธยมศึกษา Vocational	
หญิง Female	771.3	20.5	112.3	127.3	106.2	89.1	30.0	0.3	177.2	62.2	37.5	0.4	8.2				
1. เกษตรกรรม การประมง และการประมง Agriculture, forestry and fishing	111.1	4.6	35.6	28.8	14.3	13.5	1.6	-	7.0	3.6	1.5	0.3	0.4				
2. การทำเหมืองแร่ และเหมืองหิน Mining and quarrying	1.2	-	-	-	-	-	-	-	0.4	0.8	-	-	-				
3. การผลิต Manufacturing	67.0	1.9	12.1	14.3	11.3	8.7	2.9	-	11.3	4.2	0.3	-	-				
4. ไฟฟ้า ก๊าซ ไอน้ำ และระบบปรับอากาศ Electricity, gas, steam and air conditioning supply	1.0	-	-	0.3	-	-	-	-	0.3	0.4	-	-	-				
5. การจัดการน้ำ การจัดการและการบำบัดน้ำเสีย ของเสีย และสิ่งปฏิกูล Water supply; sewerage, waste management and remediation activities	1.1	-	0.1	0.3	0.2	-	-	-	0.5	-	-	-	-				
6. การก่อสร้าง Construction	6.6	1.6	1.2	1.7	0.8	0.8	-	-	0.5	0.0	0.1	-	-				
7. การขายส่ง และการขายปลีก การซ่อมยานยนต์ Wholesale and retail trade; repair of motor vehicles and motorcycles	210.4	5.5	31.0	26.4	28.9	27.5	13.1	0.2	50.1	21.5	4.2	0.1	2.0				
8. การขนส่ง และสถานที่เก็บสินค้า Transportation and storage	7.6	-	1.0	0.7	0.4	0.2	1.1	-	2.2	2.1	-	-	-				
9. ที่พักแรมและบริการด้านอาหาร Accommodation and food service activities	145.2	3.6	20.0	33.6	31.4	19.0	6.3	-	17.5	8.0	2.4	-	3.4				
10. ซ้ำอยู่อาศัยและการก่อสร้าง Information and communication	2.5	-	-	-	0.2	-	-	-	2.1	0.2	-	-	-				
11. กิจกรรมทางการเงินและการประกันภัย Financial and insurance activities	17.9	-	-	0.8	1.2	0.3	0.9	-	12.5	1.5	0.5	-	0.2				
12. กิจกรรมอสังหาริมทรัพย์ Real estate activities	3.6	-	-	0.7	0.6	0.9	-	-	0.8	0.7	0.0	-	-				
13. กิจกรรมทางวิชาชีพ วิทยาศาสตร์ และเทคโนโลยี Professional, scientific and technical activities	10.8	-	0.2	0.3	1.1	0.6	-	-	5.4	2.8	0.4	-	-				
14. กิจกรรมการบริการและการบริการสนับสนุน Administrative and support service activities	120	-	0.9	1.8	0.8	1.5	1.3	-	5.0	0.6	0.1	-	-				
15. การบริหารราชการ การป้องกันประเทศ การปะทะกันสังคม Public administration and defence; compulsory social security	32.0	-	0.2	1.0	0.9	1.7	0.5	0.1	23.0	2.6	1.5	-	0.6				
16. การศึกษา Education	54.1	-	1.1	1.0	0.4	0.6	0.2	-	23.5	1.3	26.0	-	-				
17. กิจกรรมด้านสุขภาพและงานสังคมสงเคราะห์ Human health and social work activities	33.6	0.6	3.0	2.2	1.4	4.5	0.8	-	11.3	9.1	0.6	-	-				
18. ศิลปะ ความบันเทิง และนันทนาการ Arts, entertainment and recreation	4.6	0.0	0.9	1.5	1.0	0.2	0.1	-	0.9	0.0	-	-	-				
19. กิจกรรมบริการด้านอื่น ๆ Other service activities	39.9	0.4	3.9	8.8	10.8	8.8	1.2	-	2.7	2.8	0.2	-	0.4				
20. กิจกรรมการจ้างงานในครัวเรือนส่วนบุคคล การผลิตสินค้าและบริการที่ขึ้นเองเพื่อใช้ในครัวเรือน Activities of households as employers, undifferentiated goods and services-producing activities of households for own use	8.6	2.2	1.3	3.1	0.6	0.4	-	-	0.3	0.1	-	-	0.7				
21. กิจกรรมขององค์กรระหว่างประเทศ Activities of extraterritorial organizations and bodies	-	-	-	-	-	-	-	-	-	-	-	-	-				
22. ไม่ทราบ Unknown	0.6	-	-	-	-	-	-	-	-	-	-	-	0.6				

/J/ รวมอาชีพและระดับ /J/ Including Short Course Vocational

ตารางที่ 5 จำนวนผู้จ้างทำ งานตามระดับการศึกษาที่สำเร็จ อุตสาหกรรม เพศ และเขตการปกครอง ภาคใต้ (ต่อ)

TABLE 5 EMPLOYED PERSONS BY LEVEL OF EDUCATIONAL ATTAINMENT, INDUSTRY, SEX AND AREA, SOUTHERN REGION (Contd.)

อุตสาหกรรม	รวม	ไม่มีการศึกษา	ต่ำกว่า ประถมศึกษา Incomplete primary	ประถมศึกษา Primary	มัธยมศึกษาตอนต้น				อุดมศึกษา				อื่นๆ/ Others	ไม่ทราบ Unknown	INDUSTRY
					มัธยมศึกษา Lower Secondary		มัธยมศึกษาตอนต้น Upper Secondary Level		อุดมศึกษา Higher Level		อุดมศึกษา				
					ด้อยกว่า Secondary	สูงกว่า Academic	สามัญ General	วิชาชีพ Vocational	สามัญ Academic	วิชาชีพ Technical	วิชาชีพ Teacher Training	วิชาชีพ Teacher Training			
ยอดรวม	3,384.3	107.2	668.0	990.5	537.5	443.5	114.5	1.8	255.0	163.2	78.4	8.4	16.5	TOTAL	
ชาย	1,904.7	45.5	352.9	586.6	336.5	270.9	68.9	1.4	111.0	90.1	238	5.3	11.9	MALE	
1. เกษตรกรรม	1,073.7	30.3	254.4	357.5	185.8	142.3	24.2	0.5	29.9	35.0	3.6	4.0	6.1	1. Agriculture, forestry and fishing	
2. การทำเหมืองแร่และหิน	5.3	-	0.2	2.5	-	1.0	1.4	-	0.1	0.1	-	-	-	2. Mining and quarrying	
3. การผลิต	1,125	3.4	14.6	34.8	18.9	18.2	3.0	-	8.5	9.9	-	-	1.0	3. Manufacturing	
4. ไฟฟ้า ก๊าซ ไอน้ำและระบบปรับอากาศ	4.4	-	-	0.3	0.5	2.0	0.5	-	-	1.1	-	-	-	4. Electricity, gas, steam and air conditioning supply	
5. การจัดการ การจัดการและการบำบัดน้ำเสีย	4.6	-	-	1.6	0.7	0.4	0.4	-	0.8	0.8	-	-	-	5. Water supply; sewerage, waste management and remediation activities	
6. การก่อสร้าง	167.4	2.2	23.9	71.3	33.8	14.8	8.2	-	4.4	7.6	0.3	0.5	0.5	6. Construction	
7. การขนส่ง และการขนส่งทางบก การขนส่งทางน้ำ	224.3	5.6	30.0	59.6	44.5	39.3	11.2	-	12.8	17.5	1.7	0.8	1.3	7. Wholesale and retail trade; repair of motor vehicles and motorcycles	
8. การขนส่ง และสถานที่ให้บริการ	48.6	0.7	8.0	15.3	11.2	6.1	1.7	0.9	3.5	1.2	-	-	0.1	8. Transportation and storage	
9. ที่พักแรมและบริการด้านอาหาร	57.2	0.8	5.8	10.4	14.9	7.6	2.5	-	7.7	5.0	1.3	-	1.2	9. Accommodation and food service activities	
10. ข้อมูลข่าวสารและการสื่อสาร	2.8	-	-	0.4	0.4	1.3	-	-	0.5	0.2	-	-	-	10. Information and communication	
11. กิจกรรมการเงินและการประกันภัย	6.0	-	0.2	0.8	-	0.6	2.0	-	1.7	-	0.9	-	-	11. Financial and insurance activities	
12. กิจกรรมอสังหาริมทรัพย์	2.7	-	0.8	0.2	0.4	-	-	-	0.6	-	0.6	-	-	12. Real estate activities	
13. กิจกรรมทางวิชาชีพ วิทยาศาสตร์ และเทคนิค	8.8	-	0.5	0.8	1.4	1.3	1.1	-	1.9	1.4	-	-	0.4	13. Professional, scientific and technical activities	
14. กิจกรรมการบริการและการบริการสังคม	21.1	1.0	0.9	4.6	6.2	3.1	2.9	-	0.8	1.4	-	-	0.2	14. Administrative and support service activities	
15. การบริหารราชการ การป้องกันประเทศ การประมงและประมง	82.6	0.3	5.0	8.3	9.3	23.2	6.5	-	21.5	6.6	1.4	-	0.6	15. Public administration and defence; compulsory social security	
16. การศึกษา	35.5	0.3	0.9	2.8	1.2	3.1	1.0	-	12.0	0.2	14.0	-	-	16. Education	
17. กิจกรรมด้านสุขภาพและงานสังคมสงเคราะห์	7.5	0.4	0.9	-	0.2	2.5	0.7	-	1.9	0.9	-	-	-	17. Human health and social work activities	
18. ศิลปะ ความบันเทิง และนันทนาการ	7.5	-	0.9	1.9	1.5	1.1	0.2	-	1.4	0.5	-	-	-	18. Arts, entertainment and recreation	
19. กิจกรรมบริการด้านอื่น ๆ	31.7	0.6	5.6	13.2	5.4	3.1	1.5	-	1.0	0.8	-	-	0.4	19. Other service activities	
20. กิจกรรมการจ้างงานในครัวเรือนไม่แบ่งแยก การผลิตสินค้าและบริการที่ซื้อของเพื่อใช้ในครัวเรือน	0.6	-	0.1	0.1	0.4	-	-	-	-	-	-	-	-	20. Activities of households as employers; undifferentiated goods and services-producing activities of households for own use	
21. กิจกรรมขององค์กรระหว่างประเทศ	-	-	-	-	-	-	-	-	-	-	-	-	-	21. Activities of extraterritorial organizations and bodies	
22. ไม่ทราบ	-	-	-	-	-	-	-	-	-	-	-	-	-	22. Unknown	

1/ รวมอาชีพระบบสั้น 1/ including Short Course Vocational

ตารางที่ 6 จำนวนผู้มีงานทำ จำแนกตามสถานภาพทำงาน อาชีพ ภาคใต้

TABLE 6 EMPLOYED PERSONS BY WORK STATUS, OCCUPATION , SOUTHERN REGION

ไตรมาสที่ 2/2559 : Quarter-2/2016

หน่วยเป็นพัน : In Thousands

อาชีพ	สถานภาพการทำงาน Work Status						TOTAL	OCCUPATION
	รวม	นายจ้าง Employer	ลูกจ้างรัฐบาล Government Employee	ลูกจ้างเอกชน Private Employee	ทำงานส่วนตัว Own Account Worker	ช่วยธุรกิจ ครอบครัว Unpaid Family Worker		
ยอดรวม	5,067.9	209.4	496.8	1,748.3	1,763.7	849.1	0.6	TOTAL
1. ผู้จัดการ ข้าราชการระดับอาวุโส และผู้บังคับผู้ใต้กฎหมาย	130.0	42.4	47.3	31.3	6.3	2.8	-	1. managers, senior officials and Legislators
2. ผู้ประกอบวิชาชีพด้านต่างๆ	243.6	3.5	168.3	60.7	8.7	2.4	-	2. Professionals
3. เจ้าหน้าที่เทคนิคและผู้ประกอบวิชาชีพ ที่เกี่ยวข้องกับด้านต่างๆ	153.3	1.7	59.1	74.8	14.4	3.3	-	3. Technicians and associate professionals
4. เสริม	163.2	0.8	66.3	84.4	5.8	6.0	-	4. Clerks
5. พนักงานบริการและผู้จำหน่ายสินค้า	1,089.0	30.2	83.2	284.1	483.3	208.1	0.1	5. Service workers and sell goods
6. ผู้ปฏิบัติงานที่มีฝีมือในด้านการเกษตร ป่าไม้ และประมง	2,005.1	81.9	9.3	393.6	973.0	547.3	-	6. Skilled agricultural forest and fishery workers
7. ช่างฝีมือ และผู้ปฏิบัติงานที่เกี่ยวข้อง	535.5	40.7	16.9	291.0	145.4	41.1	0.5	7. Craft and associate professionals
8. ผู้ควบคุมเครื่องจักรโรงงานและเครื่องจักร และผู้ปฏิบัติงานด้านการประกอบ	234.7	2.9	18.7	149.0	61.0	3.1	-	8. Plant and machine controlors and assemblers
9. ผู้ประกอบอาชีพทางพื้นฐาน	511.1	5.4	26.9	378.2	65.5	35.2	-	9. Elementary occupations
10. คนงานซึ่งมิได้จำแนกไว้ในหมวดอื่น	2.5	-	1.0	1.2	0.4	-	-	10. Workers not classifiable by occupation

ตารางที่ 6 จำนวนผู้มีงานทำ จำแนกตามสถานภาพทำงาน อาชีพ และเพศ ภาคใต้

TABLE 6 EMPLOYED PERSONS BY WORK STATUS, OCCUPATION AND SEX, SOUTHERN REGION

ไตรมาสที่ 2/2559 : Quarter 2/2016

หน่วยเป็นพัน : In Thousands

อาชีพ	สถานภาพการทำงาน Work Status						การรวมกลุ่ม Members of Producers' Cooperatives	OCCUPATION
	รวม	นายจ้าง Employer	ลูกจ้างรัฐบาล Government Employee	ลูกจ้างเอกชน Private Employee	ทำงานส่วนตัว Own Account Worker	ช่วยธุรกิจ ครอบครัว Unpaid Family Worker		
ชาย	2,817.0	1,54.4	254.5	1,034.6	1,043.0	330.5	-	MALE
1. ผู้จัดการ ข้าราชการระดับอาวุโส และผู้บริหารระดับสูง	93.2	35.6	35.2	17.3	4.0	1.2	-	1. managers, senior officials and Legislators
2. ผู้ประกอบวิชาชีพด้านต่างๆ	82.9	1.4	52.9	23.5	5.1	-	-	2. Professionals
3. เจ้าหน้าที่เทคนิคและผู้ประกอบวิชาชีพที่เกี่ยวข้องกับด้านต่างๆ	69.7	1.1	28.6	29.6	9.5	0.9	-	3. Technicians and associate professionals
4. เสมียน	42.9	0.5	20.3	20.4	1.3	0.4	-	4. Clerks
5. พนักงานบริการและผู้จำหน่ายสินค้า	409.4	15.5	60.6	97.8	143.9	91.6	-	5. Service workers and sell goods
6. ผู้ปฏิบัติงานที่มีฝีมือในด้านการเกษตร ป่าไม้ และประมง	1,194.5	55.0	8.2	228.4	704.0	199.0	-	6. Skilled agricultural forest and fishery workers
7. ช่างฝีมือ และผู้ปฏิบัติงานที่เกี่ยวข้อง	420.1	38.2	15.9	257.0	89.2	19.8	-	7. Craft and associate professionals
8. ผู้ควบคุมเครื่องจักรโรงงานและเครื่องจักร และผู้ปฏิบัติงานด้านการประกอบ	208.9	2.6	18.4	134.3	52.6	1.1	-	8. Plant and machine controllers and assemblers
9. ผู้ประกอบอาชีพพื้นฐาน	294.7	4.5	14.1	226.0	33.6	16.5	-	9. Elementary occupations
10. คนงานซึ่งมิได้จำแนกไว้ในหมวดอื่น	0.8	-	0.4	0.4	-	-	-	10. Workers not classifiable by occupation
หญิง	2,250.9	55.0	242.2	713.7	720.8	518.6	0.6	TOTAL
1. ผู้จัดการ ข้าราชการระดับอาวุโส และผู้บริหารระดับสูง	36.8	6.8	12.1	14.0	2.3	1.6	-	1. managers, senior officials and Legislators
2. ผู้ประกอบวิชาชีพด้านต่างๆ	160.7	2.1	115.3	37.3	3.7	2.4	-	2. Professionals
3. เจ้าหน้าที่เทคนิคและผู้ประกอบวิชาชีพที่เกี่ยวข้องกับด้านต่างๆ	83.6	0.7	30.5	45.1	5.0	2.4	-	3. Technicians and associate professionals
4. เสมียน	120.3	0.3	46.0	64.0	4.5	5.6	-	4. Clerks
5. พนักงานบริการและผู้จำหน่ายสินค้า	679.6	14.7	22.6	186.4	339.4	116.4	0.1	5. Service workers and sell goods
6. ผู้ปฏิบัติงานที่มีฝีมือในด้านการเกษตร ป่าไม้ และประมง	810.6	26.9	1.1	165.3	269.0	348.3	-	6. Skilled agricultural forest and fishery workers
7. ช่างฝีมือ และผู้ปฏิบัติงานที่เกี่ยวข้อง	115.4	2.5	0.9	34.0	56.3	21.2	0.5	7. Craft and associate professionals
8. ผู้ควบคุมเครื่องจักรโรงงานและเครื่องจักร และผู้ปฏิบัติงานด้านการประกอบ	25.8	0.3	0.3	14.7	8.4	2.0	-	8. Plant and machine controllers and assemblers
9. ผู้ประกอบอาชีพพื้นฐาน	216.4	0.9	12.8	152.2	31.9	18.6	-	9. Elementary occupations
10. คนงานซึ่งมิได้จำแนกไว้ในหมวดอื่น	1.7	-	0.6	0.8	0.4	-	-	10. Workers not classifiable by occupation

ตารางที่ 6 จำนวนผู้มีงานทำ จำแนกตามสถานภาพทำงาน อาชีพ เพศ และเขตการปกครอง ภาคใต้ (ต่อ)

TABLE 6 EMPLOYED PERSONS BY WORK STATUS, OCCUPATION, SEX AND AREA, SOUTHERN REGION (Contd.)

หน่วยเป็นพัน : In Thousands

อาชีพ	ในเขตเทศบาล MUNICIPAL AREA							TOTAL	OCCUPATION
	รวม	นายจ้าง Employer	ลูกจ้างรัฐบาล Government Employee	ลูกจ้างเอกชน Private Employee	สถานภาพการทำงาน Work Status	ทำงานส่วนตัว Own Account Worker	ช่วยธุรกิจ ครอบครัว Unpaid Family Worker		
ยอดรวม	1,683.6	91.9	213.7	648.2	509.3	220.2	0.3	TOTAL	
ชาย	912.3	67.3	110.5	370.7	276.8	87.1	-	MALE	
1. ผู้จัดการ ข้าราชการระดับอาวุโส และผู้บริหารระดับสูง	45.9	22.8	10.9	9.2	2.7	0.4	-	1. managers, senior officials and Legislators	
2. ผู้ประกอบวิชาชีพด้านต่างๆ	39.2	1.1	24.1	11.3	2.6	-	-	2. Professionals	
3. เจ้าหน้าที่เทคนิคและผู้ประกอบวิชาชีพ ที่เกี่ยวข้องกับด้านต่างๆ	42.0	0.9	16.2	19.4	4.5	0.9	-	3. Technicians and associate professionals	
4. เสมียน	23.5	0.5	10.9	10.6	1.1	0.3	-	4. Clerks	
5. พนักงานบริการและผู้จำหน่ายสินค้า	203.6	10.1	21.9	54.2	77.0	40.5	-	5. Service workers and sell goods	
6. ผู้ปฏิบัติงานที่มีฝีมือในด้านการเกษตร ป่านไม้ และประมง	182.5	12.4	3.5	30.2	107.6	28.8	-	6. Skilled agricultural forest and fishery workers	
7. ช่างฝีมือ และผู้ปฏิบัติงานที่เกี่ยวข้อง	178.7	18.2	7.5	105.2	38.1	9.7	-	7. Craft and associate professionals	
8. ผู้ควบคุมเครื่องจักรโรงงานและเครื่องจักร และผู้ปฏิบัติงานด้านการประกอบ	102.4	0.8	10.1	62.4	28.5	0.7	-	8. Plant and machine controllers and assemblers	
9. ผู้ประกอบอาชีพทางพื้นฐาน	93.8	0.6	5.0	67.7	14.7	5.8	-	9. Elementary occupations	
10. คนงานซึ่งมิได้จำแนกไว้ในหมวดอื่น	0.8	-	0.4	0.4	-	-	-	10. Workers not classifiable by occupation	

ตารางที่ 6 จำนวนผู้มีงานทำ จำแนกตามสถานภาพทำงาน อาชีพ เพศ และเขตการปกครอง ภาคใต้ (ต่อ)

TABLE 6 EMPLOYED PERSONS BY WORK STATUS, OCCUPATION, SEX AND AREA, SOUTHERN REGION (Contd.)

หน่วยเป็นพัน : In Thousands

อาชีพ	ในเขตเทศบาล MUNICIPAL AREA						TOTAL	OCCUPATION
	รวม	นายจ้าง Employer	ลูกจ้างรัฐบาล Government Employee	ลูกจ้างเอกชน Private Employee	สถานภาพการทำงาน Own Account Worker	ช่วยธุรกิจ ครอบครัว Unpaid Family Worker		
หญิง	771.3	24.6	103.3	277.6	232.5	133.1	0.3	TOTAL
1. ผู้จัดการ ข้าราชการระดับอาวุโส และผู้บริหารระดับสูง	22.5	5.0	7.1	8.0	0.9	1.4	-	1. managers, senior officials and Legislators
2. ผู้ประกอบวิชาชีพด้านต่างๆ	73.4	1.3	49.5	19.7	2.5	0.4	-	2. Professionals
3. เจ้าหน้าที่เทคนิคและผู้ประกอบวิชาชีพ ที่เกี่ยวข้องกับกันต่างๆ	52.5	0.4	19.1	28.7	2.8	1.4	-	3. Technicians and associate professionals
4. เสมียน	55.6	0.1	16.2	33.4	2.1	3.7	-	4. Clerks
5. พนักงานบริการและเจ้าหน้าที่	327.9	9.1	5.2	99.3	148.7	65.7	-	5. Service workers and sell goods
6. ผู้ปฏิบัติงานที่มีฝีมือในด้านการเกษตร ป่าไม้ และประมง	106.0	7.2	0.5	17.8	37.2	43.3	-	6. Skilled agricultural forest and fishery workers
7. ช่างฝีมือ และผู้ปฏิบัติงานที่เกี่ยวข้อง	36.7	1.3	0.3	9.5	19.2	6.1	0.3	7. Craft and associate professionals
8. ผู้ควบคุมเครื่องจักรโรงงานและเครื่องจักร และผู้ปฏิบัติงานด้านการประกอบ	8.9	0.1	0.1	4.0	4.0	0.7	-	8. Plant and machine controlers and assemblers
9. ผู้ประกอบอาชีพทางพื้นฐาน	86.2	0.2	4.7	56.2	14.8	10.4	-	9. Elementary occupations
10. คนงานซึ่งมิได้จำแนกไว้ในหมวดอื่น	1.7	-	0.6	0.8	0.4	-	-	10. Workers not classifiable by occupation

ตารางที่ 7 จำนวนผู้มีงานทำ จำแนกตามสถานภาพทำงาน อุตสาหกรรม ภาคใต้
TABLE 7 EMPLOYED PERSONS BY WORK STATUS, INDUSTRY, SOUTHERN REGION

ไตรมาสที่ 2/2559 : Quarter 2/2016

หน่วยเป็นพัน : In Thousands

อุตสาหกรรม	สถานภาพการทำงาน Work Status						INDUSTRY
	นายจ้าง Employer	ลูกจ้างรัฐบาล Government Employee	ลูกจ้างเอกชน Private Employee	ทำงานส่วนตัว Own Account Worker	ช่วยธุรกิจ ครอบครัว Unpaid Family Worker	การรวมกลุ่ม Members of Producers' Cooperatives	
Total	Employer	Government Employee	Private Employee	Own Account Worker	Unpaid Family Worker	Members of Producers' Cooperatives	INDUSTRY
ยอดรวม	209.4	496.8	1,748.3	1,763.7	849.1	0.6	TOTAL
1.เกษตรกรรม การป่าไม้ และการประมง	83.9	6.0	492.4	975.0	558.8	-	1. Agriculture, forestry and fishing
2.การทำเหมืองแร่ และเหมืองหิน	-	-	11.1	0.4	-	-	2. Mining and quarrying
3. การผลิต	18.2	0.4	235.3	104.4	41.0	0.5	3. Manufacturing
4. ไฟฟ้า ก๊าซ ไอน้ำและระบบปรับอากาศ	-	9.3	1.2	-	-	-	4. Electricity, gas, steam and air conditioning supply
5. การจัดหา การจัดการและการบำบัดน้ำเสีย ของเสีย และสิ่งปฏิกูล	0.7	7.3	1.7	0.3	0.5	-	5. Water supply; sewerage, waste management and remediation activities
6. การก่อสร้าง	43.1	0.9	219.3	22.0	5.6	-	6. Construction
7. การขายส่ง และการขายปลีก การซ่อมยานยนต์	42.7	0.3	318.2	342.5	161.1	0.1	7. Wholesale and retail trade; repair of motor vehicles and motorcycles
8. การขนส่ง และสถานที่เก็บสินค้า	1.1	11.0	46.7	47.0	1.1	-	8. Transportation and storage
9. ที่พักแรมและบริการด้านอาหาร	9.0	0.1	190.2	165.9	67.6	-	9. Accommodation and food service activities
10. ข้อมูลข่าวสารและการสื่อสาร	0.4	5.4	6.7	1.1	0.3	-	10. Information and communication
11.กิจกรรมทางการเงินและการประกันภัย	1.1	12.2	26.2	2.6	0.7	-	11. Financial and insurance activities
12. กิจกรรมอสังหาริมทรัพย์	-	-	3.8	7.8	-	-	12. Real estate activities
13. กิจกรรมทางวิชาชีพ วิทยาศาสตร์ และเทคนิค	0.5	16.7	11.3	5.6	1.3	-	13. Professional, scientific and technical activities
14. กิจกรรมการบริหารและการสนับสนุน	2.4	1.5	53.1	11.7	1.7	-	14. Administrative and support service activities
15. การบริหารราชการ การป้องกันประเทศ การประกันสังคม	-	220.0	-	-	-	-	15. Public administration and defence; compulsory social security
16. การศึกษา	0.5	135.7	43.2	2.8	0.2	-	16. Education
17. กิจกรรมด้านสุขภาพและงานสังคมสงเคราะห์	0.5	64.4	13.1	7.5	0.0	-	17. Human health and social work activities
18. ศิลปะ ความบันเทิง และนันทนาการ	2.5	4.5	12.2	6.1	2.0	-	18. Arts, entertainment and recreation
19. กิจกรรมบริการด้านอื่น ๆ	2.9	1.4	46.9	60.9	7.3	-	19. Other service activities
20. กิจกรรมการจ้างงานในครัวเรือนส่วนบุคคล การผลิตสินค้าและบริการที่ตนเองเพื่อใช้ในครัวเรือน	-	-	15.2	-	-	-	20. Activities of households as employers; undifferentiated goods and services-producing activities of households for own use
21. กิจกรรมองค์กรระหว่างประเทศ	-	-	-	-	-	-	21. Activities of extraterritorial organizations and bodies
22. ไม่ทราบ	-	-	0.6	0.4	-	-	22. Unknown

ตารางที่ 7 จำนวนผู้จ้างทำ งานตามสถานภาพทำงาน อุตสาหกรรม และเพศ ภาคใต้
TABLE 7 EMPLOYED PERSONS BY WORK STATUS, INDUSTRY AND SEX , SOUTHERN REGION

ไตรมาสที่ 2/2559 : Quarter 2/2016

หน่วยเป็นพัน : In Thousands

อุตสาหกรรม Industry	สถานภาพการทำงาน Work Status						รวม Total	INDUSTRY
	นายจ้าง Employer	ลูกจ้างรัฐบาล Government Employee	ลูกจ้างเอกชน Private Employee	ทำงานส่วนตัว Own Account Worker	ช่วยธุรกิจ ครอบครัว Unpaid Family Worker	การรวมกลุ่ม Members of Producers' Cooperatives		
ชาย							MALE	
1 เกษตรกรรม การป่าไม้ และการประมง	154.4	294.5	1,034.6	1,043.0	330.5	-	1. Agriculture, forestry and fishing	
2 การทำเหมืองแร่ และหิน	55.4	4.4	296.9	705.6	207.6	-	2. Mining and quarrying	
3 การผลิต	15.5	0.4	131.4	41.1	15.6	-	3. Manufacturing	
4 ไฟฟ้า ก๊าซ ไอน้ำ และระบบปรับอากาศ	7.5	6.3	1.2	-	-	-	4. Electricity, gas, steam and air conditioning supply	
5 การจัดหาน้ำ การจัดการและการบำบัดน้ำเสีย ของเสีย และสิ่งปฏิกูล	0.7	5.3	1.3	0.1	0.2	-	5. Water supply; sewerage, waste management and remediation activities	
6 การก่อสร้าง	42.3	0.9	206.3	22.0	2.7	-	6. Construction	
7 การขายส่ง และการขายปลีก การซ่อมยานยนต์	28.8	-	174.4	144.5	72.9	-	7. Wholesale and retail trade; repair of motor vehicles and motorcycles	
8 การขนส่ง และสถานที่เก็บสินค้า	1.1	7.2	40.9	45.0	0.3	-	8. Transportation and storage	
9 ที่พักแรมและบริการด้านอาหาร	3.7	-	72.4	37.6	26.9	-	9. Accommodation and food service activities	
10 ข้อมูลข่าวสารและการสื่อสาร	0.2	4.3	4.9	0.7	0.1	-	10. Information and communication	
11 กิจกรรมทางการเงินและการประกันภัย	1.0	4.4	8.8	1.4	0.0	-	11. Financial and insurance activities	
12 กิจกรรมอสังหาริมทรัพย์	7.1	-	1.3	5.8	-	-	12. Real estate activities	
13 กิจกรรมทางวิชาชีพ วิทยาศาสตร์ และเทคนิค	0.2	10.0	3.9	4.2	0.5	-	13. Professional, scientific and technical activities	
14 กิจกรรมการบริหารและการบริการสนับสนุน	1.9	1.2	36.7	6.1	0.7	-	14. Administrative and support service activities	
15 การบริหารราชการ การป้องกันประเทศ การประกันสังคม	-	150.2	-	-	-	-	15. Public administration and defence; compulsory social security	
16 การศึกษา	-	42.2	10.4	1.1	-	-	16. Education	
17 กิจกรรมด้านสุขภาพและงานสังคมสงเคราะห์	0.2	14.6	1.2	1.4	0.0	-	17. Human health and social work activities	
18 ศิลปะ ความบันเทิง และนันทนาการ	1.5	2.6	6.2	4.3	0.4	-	18. Arts, entertainment and recreation	
19 กิจกรรมบริการอื่น ๆ	1.9	0.9	25.7	21.8	2.6	-	19. Other service activities	
20 กิจกรรมกรจ้างงานในครัวเรือนส่วนบุคคล ภาคผลิตสินค้าและบริการที่เชื่อมโยงกับครัวเรือน	1.4	-	1.4	-	-	-	20. Activities of households as employers; undifferentiated goods and services-producing activities of households for own use	
21 กิจกรรมขององค์กรระหว่างประเทศ	-	-	-	-	-	-	21. Activities of extraterritorial organizations and bodies	
22. ไม่ทราบ	0.4	-	0.4	-	-	-	22. Unknown	
หญิง							FEMALE	
1 เกษตรกรรม การป่าไม้ และการประมง	55.0	242.2	713.7	720.8	518.6	0.6	1. Agriculture, forestry and fishing	
2 การทำเหมืองแร่ และหิน	28.5	1.6	195.4	269.4	351.2	-	2. Mining and quarrying	
3 การผลิต	2.8	-	103.9	63.3	25.4	0.5	3. Manufacturing	
4 ไฟฟ้า ก๊าซ ไอน้ำ และระบบปรับอากาศ	-	3.1	-	-	-	-	4. Electricity, gas, steam and air conditioning supply	
5 การจัดหาน้ำ การจัดการและการบำบัดน้ำเสีย ของเสีย และสิ่งปฏิกูล	2.8	2.0	0.4	0.2	0.3	-	5. Water supply; sewerage, waste management and remediation activities	
6 การก่อสร้าง	0.8	-	13.0	-	2.9	-	6. Construction	
7 การขายส่ง และการขายปลีก การซ่อมยานยนต์	13.9	0.3	143.8	198.0	88.2	0.1	7. Wholesale and retail trade; repair of motor vehicles and motorcycles	
8 การขนส่ง และสถานที่เก็บสินค้า	12.5	3.8	5.9	2.0	0.8	-	8. Transportation and storage	
9 ที่พักแรมและบริการด้านอาหาร	5.3	0.1	117.9	128.2	40.8	-	9. Accommodation and food service activities	
10 ข้อมูลข่าวสารและการสื่อสาร	3.6	1.1	1.8	0.3	0.2	-	10. Information and communication	
11 กิจกรรมทางการเงินและการประกันภัย	0.1	7.8	17.4	1.1	0.6	-	11. Financial and insurance activities	
12 กิจกรรมอสังหาริมทรัพย์	-	-	2.5	2.1	-	-	12. Real estate activities	
13 กิจกรรมทางวิชาชีพ วิทยาศาสตร์ และเทคนิค	0.2	6.8	7.3	1.4	0.8	-	13. Professional, scientific and technical activities	
14 กิจกรรมการบริหารและการบริการสนับสนุน	0.5	0.3	16.4	5.6	1.0	-	14. Administrative and support service activities	
15 การบริหารราชการ การป้องกันประเทศ การประกันสังคม	-	69.8	-	-	-	-	15. Public administration and defence; compulsory social security	
16 การศึกษา	0.5	93.5	32.8	1.7	0.2	-	16. Education	
17 กิจกรรมด้านสุขภาพและงานสังคมสงเคราะห์	0.4	49.8	11.9	6.1	-	-	17. Human health and social work activities	
18 ศิลปะ ความบันเทิง และนันทนาการ	1.0	1.9	6.1	1.9	1.6	-	18. Arts, entertainment and recreation	
19 กิจกรรมบริการอื่น ๆ	1.0	0.5	21.2	39.1	4.7	-	19. Other service activities	
20 กิจกรรมกรจ้างงานในครัวเรือนส่วนบุคคล ภาคผลิตสินค้าและบริการที่เชื่อมโยงกับครัวเรือน	-	-	13.7	-	-	-	20. Activities of households as employers; undifferentiated goods and services-producing activities of households for own use	
21. กิจกรรมขององค์กรระหว่างประเทศ	-	-	-	-	-	-	21. Activities of extraterritorial organizations and bodies	
22. ไม่ทราบ	0.6	-	0.2	0.4	-	-	22. Unknown	

ตารางที่ 7 จำนวนผู้จ้างทำ งานในสถานสภาพทำงาน อุตสาหกรรม เพศ และเขตการปกครอง ภาคใต้ (ต่อ)
TABLE 7 EMPLOYED PERSONS BY WORK STATUS, INDUSTRY, SEX AND AREA, SOUTHERN REGION (Contd.)

อุตสาหกรรม	ในเขตเทศบาล MUNICIPAL AREA							INDUSTRY
	สถานภาพการทำงาน Work Status							
	รวม	นายจ้าง	ลูกจ้างรัฐบาล	ลูกจ้างเอกชน	ทำงานส่วนตัว	ช่วยธุรกิจครอบครัว	การรวมกลุ่ม	
Total	Employer	Government Employee	Private Employee	Own Account Worker	Unpaid Family Worker	Members of Producers' Cooperatives		
หญิง	771.3	24.6	103.3	277.6	232.5	133.1	0.3	FEMALE
1. เกษตรกรรม การป่าไม้ และการประมง	111.1	7.5	0.4	21.1	37.4	44.7	-	1. Agriculture, forestry and fishing
2. การทำเหมืองแร่ และเหมืองหิน	1.2	-	-	1.2	-	-	-	2. Mining and quarrying
3. การผลิต	67.0	1.4	-	33.9	23.8	7.7	0.3	3. Manufacturing
4. ไฟฟ้า ก๊าซ ไอน้ำและระบบปรับอากาศ	1.0	-	1.0	-	-	-	-	4. Electricity, gas, steam and air conditioning supply
5. การจัดหา การจัดการและการบำบัดน้ำเสียของเสีย และสิ่งปฏิกูล	1.1	-	0.8	-	-	0.3	-	5. Water supply; sewerage, waste management and remediation activities
6. การก่อสร้าง	6.6	0.4	-	3.9	-	2.3	-	6. Construction
7. การขนส่ง และการขุดลอก การซ่อมยานยนต์	210.4	8.1	0.0	78.7	77.7	45.8	-	7. Wholesale and retail trade; repair of motor vehicles and motorcycles
8. การขนส่ง และสถานที่เก็บสินค้า	7.6	-	2.1	4.2	1.0	0.3	-	8. Transportation and storage
9. ที่พักแรมและบริการด้านอาหาร	145.2	4.4	0.1	59.1	56.5	25.2	-	9. Accommodation and food service activities
10. ซ่อมแซมอาคารและการสื่อสาร	2.5	0.1	1.1	0.9	0.1	0.2	-	10. Information and communication
11. กิจกรรมทางการเงินและการประกันภัย	17.9	0.1	3.4	13.3	1.0	0.0	-	11. Financial and insurance activities
12. กิจกรรมอสังหาริมทรัพย์	3.6	-	-	1.9	1.8	-	-	12. Real estate activities
13. กิจกรรมทางวิชาชีพ วิทยาศาสตร์ และเทคนิค	10.8	0.2	3.9	4.7	1.3	0.8	-	13. Professional, scientific and technical activities
14. กิจกรรมการบริหารและการบริการสนับสนุน	12.0	0.5	0.2	7.0	3.5	0.8	-	14. Administrative and support service activities
15. การบริหารราชการ การป้องกันประเทศ การประกันสังคม	32.0	-	32.0	-	-	-	-	15. Public administration and defence; compulsory social security
16. การศึกษา	54.1	0.5	35.2	16.5	1.7	0.2	-	16. Education
17. กิจกรรมด้านสุขภาพและงานสังคมสงเคราะห์	33.6	0.4	22.2	7.8	3.2	-	-	17. Human health and social work activities
18. ศิลปะ ความบันเทิง และนันทนาการ	4.6	-	0.8	2.8	0.7	0.3	-	18. Arts, entertainment and recreation
19. กิจกรรมบริการด้านอื่น ๆ	39.9	1.0	0.0	11.8	22.5	4.6	-	19. Other service activities
20. กิจกรรมการจ้างงานในครัวเรือนส่วนบุคคล การผลิตสินค้าและบริการที่สร้างขึ้นเองเพื่อใช้ในครัวเรือน	8.6	-	-	8.6	-	-	-	20. Activities of households as employers; undifferentiated goods and services-producing activities of households for own use
21. กิจกรรมขององค์กรระหว่างประเทศ	-	-	-	-	-	-	-	21. Activities of extraterritorial organizations and bodies
22. ไม่ทราบ	0.6	-	-	0.2	0.4	-	-	22. Unknown

ตารางที่ 8 จำนวนผู้จ้างงานที่จำแนกตามอาชีพ และอุตสาหกรรม ภาคใต้
TABLE 8 EMPLOYED PERSONS BY OCCUPATION AND INDUSTRY, SOUTHERN REGION

ไตรมาสที่ 2/2559 : Quarter 2/2016

หน่วยนับพัน : in Thousands

อาชีพ	อุตสาหกรรม Industry										รวม	การจ้างและ การรับกับ Financial Intermediation	TOTAL	OCCUPATION		
	เกษตรกรรม การปศุสัตว์ และการประมง Agriculture	การทำเหมืองแร่ และเหมืองหิน Mining	การผลิต Manufacturing	ไฟฟ้า ก๊าซ ไอน้ำระบบปรับอากาศ Electricity	จัดหา น้ำบำบัด น้ำเสียและประปา Water supply sewerage, waste	ก่อสร้าง Construction	การขนส่ง การขนส่ง การส่งไปรษณีย์ whole sale&mail	การขนส่ง และ สถานที่เก็บสินค้า Transportation and storage	ที่พักแรมและ บริการด้านอาหาร Accommodation and food service	ข้อมูลข่าวสาร และการสื่อสาร Information communication					การจ้างและ การรับกับ Financial Intermediation	
1. ผู้จัดการ ข้าราชการระดับอาวุโส และผู้บัญชาการหน่วย และผู้บริหารระดับต่างๆ	2,116.0	11.6	399.8	10.5	10.4	290.9	864.8	106.9	432.8	13.8	42.7	42.7	42.7	42.7	42.7	42.7
2. ผู้ประกอบวิชาชีพด้านต่างๆ	3.6	0.3	13.3	0.6	0.5	22.9	18.1	3.0	8.7	1.0	6.5	6.5	6.5	6.5	6.5	6.5
3. เจ้าหน้าที่เทคนิคและผู้ประกอบวิชาชีพ ที่เกี่ยวข้องกันด้านต่างๆ	0.9	-	6.2	0.1	0.2	3.7	5.1	0.2	5.6	2.2	1.3	1.3	1.3	1.3	1.3	1.3
4. เสิร์วิส	1.7	1.2	15.3	2.1	0.8	8.1	19.0	2.1	7.8	3.7	16.6	16.6	16.6	16.6	16.6	16.6
5. พนักงานบริการและผู้จำหน่ายสินค้า	0.3	1.4	16.3	1.9	0.8	1.3	27.5	10.2	16.3	1.7	11.9	11.9	11.9	11.9	11.9	11.9
6. ผู้ปฏิบัติงานที่มีอยู่ในด้านการเกษตร ป่าไม้ และประมง	2.9	0.5	19.9	-	0.8	0.4	538.8	4.8	334.7	2.0	1.9	1.9	1.9	1.9	1.9	1.9
7. ช่างฝีมือ และผู้ปฏิบัติงานที่เกี่ยวข้อง	1,982.8	-	3.5	-	-	-	4.7	-	3.4	-	-	-	-	-	-	-
8. ผู้ควบคุมเครื่องจักรโรงงานและเครื่องจักร และผู้ปฏิบัติงานด้านการประกอบ	2.7	1.1	215.4	5.1	1.2	181.1	88.7	2.3	10.3	3.0	0.8	0.8	0.8	0.8	0.8	0.8
9. ผู้ประกอบอาชีพทางพื้นฐาน	9.7	6.3	45.0	0.3	2.6	16.3	35.1	77.2	6.7	0.3	1.6	1.6	1.6	1.6	1.6	1.6
10. คนงานซึ่งมีผู้จ้างงานเป็นหมวดอื่น	111.5	0.9	65.0	0.5	3.5	57.2	127.8	7.0	38.8	-	2.1	2.1	2.1	2.1	2.1	2.1
	-	-	-	-	-	-	-	-	0.6	-	-	-	-	-	-	-

ตารางที่ 8 จำนวนผู้จ้างทำ งานตามอาชีพ และอุตสาหกรรม ภาคใต้ (ต่อ)
 TABLE 8 EMPLOYED PERSONS BY OCCUPATION AND INDUSTRY , SOUTHERN REGION (Contd.)

หน่วยเป็นพัน : In Thousands

อาชีพ	อุตสาหกรรม (ต่อ) Industry (Contd.)										TOTAL
	กิจกรรมอสังหาริมทรัพย์ Real estate activities	กิจกรรมทางวิชาชีพ วิชาชีพและเทคนิค Professional/scientific technical activities	การบริหารสนับสนุน และป้องกันประเทศ Administrative support service activities	การบริหารราชการ ป้องกันประเทศ Public admin- istration defence	การศึกษา Education	กิจกรรมด้านสุขภาพ งานสังคมสงเคราะห์ Health and social work	ศิลปะ ความบันเทิง และนันทนาการ Art entertainment	บริการด้านอื่นๆ Other service	งานในครัวเรือน ส่วนบุคคล Activities of household	กิจกรรมของ องค์กร Extra- territorial	
ยอดรวม	11.6	35.3	70.3	220.0	182.4	85.5	27.3	119.3	15.2	-	1.0
1. ผู้จัดการ ข้าราชการระดับอาวุโส และผู้บัญชาการหน่วย และผู้บัญชาการหน่วย	1.4	0.6	1.6	34.7	6.6	2.6	1.4	2.8	-	-	-
2. ผู้ประกอบวิชาชีพด้านต่างๆ	0.4	6.9	1.8	33.8	139.7	27.5	6.6	1.5	-	-	-
3. เจ้าหน้าที่เทคนิคและผู้ประกอบวิชาชีพ ที่เกี่ยวข้องกันด้านต่างๆ	2.3	13.1	2.5	28.1	2.0	22.4	2.7	1.9	-	-	-
4. เสรียน	0.4	3.2	11.2	41.4	8.1	4.0	4.4	1.2	-	-	-
5. พนักงานบริการและผู้จำหน่ายสินค้า	5.6	1.8	24.9	45.5	21.4	23.2	4.0	49.2	-	-	-
6. ผู้ปฏิบัติงานที่มีอยู่ในด้านการเกษตร ป่าไม้ และประมง	-	2.5	0.4	4.5	1.1	0.5	1.4	0.2	-	-	-
7. ช่างฝีมือ และผู้ปฏิบัติงานที่เกี่ยวข้อง	0.2	2.1	3.5	6.0	0.3	0.2	0.4	11.3	-	-	-
8. ผู้ควบคุมเครื่องจักรโรงงานและเครื่องจักร และผู้ปฏิบัติงานด้านการประกอบ	-	3.6	12.9	12.3	1.3	0.2	0.3	2.8	-	-	-
9. ผู้ประกอบอาชีพทางพื้นฐาน	1.3	1.5	11.7	12.9	2.1	4.9	6.0	48.4	-	-	-
10. คนงานซึ่งมีผู้จ้างเป็นหมวดอื่น	-	-	-	1.0	-	-	-	-	-	-	1.0

ตารางที่ 8 จำนวนผู้จ้างทำ งานภาคอาชีพ อุตสาหกรรม และ เพศ ภาคใต้

TABLE 8 EMPLOYED PERSONS BY OCCUPATION INDUSTRY AND SEX, SOUTHERN REGION

หน่วยนับเป็น Thousands

ไตรมาสที่ 2/2559 - Quarter 2/2016

อาชีพ Occupation	อุตสาหกรรม Industry										กิจการการเงินและ การประกันภัย Financial Intermediation	OCCUPATION	
	รวม Total	เกษตรกรรม และการประมง Agriculture and fishing	การทำ เหมืองแร่ และเหมืองหิน Mining	การผลิต Manufacturing	ไฟฟ้า พลัง ไฮดรอปาวเวอร์ และพลังงาน ความร้อน Electricity and heat	จัดหา น้ำดื่ม น้ำ เสีย และของ เหลือใช้ Water supply sewerage, waste and recycling	การก่อสร้าง Construction	การขายส่ง และการค้าปลีก Wholesale and retail trade	การขนส่ง และ สถานที่เก็บสินค้า Transportation and storage	ที่พักแรมและ บริการด้านอาหาร Accommodation and food service			ข้อมูลข่าวสาร และการสื่อสาร Information and communication
ชาย	2,817.0	1,269.9	9.4	203.9	7.5	7.6	274.2	420.6	94.4	140.6	10.2	15.6	MALE
1. ผู้จัดการ ข้าราชการระดับอาวุโส และผู้ปฏิบัติงานพิเศษ	93.2	2.3	0.3	8.8	0.3	0.5	22.2	12.1	2.5	3.7	0.5	3.6	1. managers, senior officials and Legislators
2. ผู้ประกอบวิชาชีพด้านต่างๆ	829	0.7	-	2.6	0.1	0.2	3.7	1.6	-	3.4	1.5	1.0	2. Professionals
3. เจ้าหน้าที่เทคนิคและผู้ประกอบวิชาชีพ ที่เกี่ยวข้องกับต่างๆ	69.7	1.7	0.9	8.2	0.9	0.8	6.5	3.5	1.1	3.0	3.1	5.8	3. Technicians and associate professionals
4. เสมียน	429	-	-	4.1	0.5	0.1	-	5.6	4.7	6.0	0.8	1.1	4. Clerks
5. พนักงานบริการและผู้จำหน่ายสินค้า	409.4	2.8	0.1	10.2	-	0.7	0.4	198.4	3.2	96.4	1.3	1.6	5. Service workers and sell goods
6. ผู้ปฏิบัติงานที่มีฝีมือด้านเกษตร ป่าไม้ และประมง	1,194.5	1,174.4	-	3.5	-	-	-	4.1	-	3.1	-	-	6. Skilled agricultural forest and fishery workers
7. ช่างฝีมือ และผู้ปฏิบัติงานที่เกี่ยวข้อง	420.1	2.5	1.1	113.6	5.1	1.2	177.2	83.9	2.3	8.5	3.0	0.8	7. Craft and associate professionals
8. ผู้ควบคุมเครื่องจักรโรงงานและเครื่องจักร และผู้ปฏิบัติงานด้านการประกอบ	208.9	9.5	6.3	28.0	0.3	2.6	16.3	35.1	73.6	5.0	-	1.6	8. Plant and machine controllers and assemblers
9. ผู้ประกอบอาชีพงานพื้นฐาน	294.7	76.2	0.9	24.8	0.2	1.6	47.9	76.3	7.0	11.6	-	0.1	9. Elementary occupations
10. คนงานซึ่งมีฝีมือด้านทั่วไปในหมวดอื่น	0.8	-	-	-	-	-	-	-	-	-	-	-	10. Workers not classifiable by occupation
หญิง	2,250.9	846.1	2.1	195.9	3.1	2.8	16.7	444.3	12.5	292.2	3.6	27.1	FEMALE
1. ผู้จัดการ ข้าราชการระดับอาวุโส และผู้ปฏิบัติงานพิเศษ	36.8	1.3	-	4.5	0.2	-	0.7	6.1	0.5	5.0	0.6	3.0	1. managers, senior officials and Legislators
2. ผู้ประกอบวิชาชีพด้านต่างๆ	160.7	0.2	-	3.5	-	-	-	3.6	0.2	2.2	0.7	0.2	2. Professionals
3. เจ้าหน้าที่เทคนิคและผู้ประกอบวิชาชีพ ที่เกี่ยวข้องกับต่างๆ	83.6	-	0.4	7.1	1.1	-	1.6	15.6	1.1	4.8	0.6	10.8	3. Technicians and associate professionals
4. เสมียน	120.3	0.3	1.4	12.2	1.4	0.7	1.3	21.9	5.5	10.3	0.9	10.7	4. Clerks
5. พนักงานบริการและผู้จำหน่ายสินค้า	679.6	0.1	0.4	9.6	-	0.2	-	340.4	1.6	238.4	0.7	0.4	5. Service workers and sell goods
6. ผู้ปฏิบัติงานที่มีฝีมือด้านเกษตร ป่าไม้ และประมง	810.6	808.4	-	-	-	-	-	0.6	-	0.4	-	-	6. Skilled agricultural forest and fishery workers
7. ช่างฝีมือ และผู้ปฏิบัติงานที่เกี่ยวข้อง	115.4	0.2	-	101.8	-	-	3.9	4.8	-	1.8	-	-	7. Craft and associate professionals
8. ผู้ควบคุมเครื่องจักรโรงงานและเครื่องจักร และผู้ปฏิบัติงานด้านการประกอบ	25.8	0.2	-	17.0	-	-	-	-	3.6	1.7	0.3	-	8. Plant and machine controllers and assemblers
9. ผู้ประกอบอาชีพงานพื้นฐาน	216.4	35.3	-	40.2	0.3	1.9	9.3	51.5	0.1	27.2	-	2.0	9. Elementary occupations
10. คนงานซึ่งมีฝีมือด้านทั่วไปในหมวดอื่น	1.7	-	-	-	-	-	-	-	-	0.6	-	-	10. Workers not classifiable by occupation

ตารางที่ 8 จำนวนผู้จ้างทำ งานตามอาชีพ อุตสาหกรรม และ เพศ ภาคใต้ (ต่อ)

TABLE 8 EMPLOYED PERSONS OCCUPATION, INDUSTRY AND SEX, SOUTHERN REGION (Contd.)

อาชีพ Occupation	อุตสาหกรรม (ต่อ) Industry (Contd.)										กิจกรรมของ องค์กร Extra-territorial	ไม่รู้ Unknown	OCCUPATION	
	กิจกรรม อสังหาริมทรัพย์ Real estate activities	กิจกรรมทางวิชาชีพ วิทยาศาสตร์เทคนิค Professional, scientific, technical activities	การบริหารสนับสนุน และป้องกันประเทศ Administrative support service activities	การบริหารราชการ ป้องกันประเทศ Public administration	การศึกษา Education	การบริการด้านสุขภาพ และสังคม Health and social work	ศิลปะ ความบันเทิง และนันทนาการ Art, entertainment	บริการอื่น ๆ Other service	งานในครัวเรือน ส่วนบุคคล Activities of household	ไม่ทราบ				
ชาย														MALE
1. ผู้จัดการ ข้าราชการระดับอาวุโส และผู้ปฏิบัติการบริหาร	7.1	18.8	46.5	150.2	53.7	17.4	14.9	52.9	1.4	-	-	-	0.4	1. managers, senior officials and Legislators
2. ผู้ประกอบวิชาชีพด้านต่างๆ	0.9	0.4	1.3	28.9	1.9	0.4	1.4	1.3	-	-	-	-	-	2. Professionals
3. เจ้าหน้าที่เทคนิคและผู้ประกอบวิชาชีพ ที่เกี่ยวข้องกับด้านต่างๆ	0.4	4.3	0.7	15.4	37.7	4.5	3.6	1.5	-	-	-	-	-	3. Technicians and associate professionals
4. เสมียน	1.8	5.9	0.4	16.3	1.4	5.5	2.3	0.7	-	-	-	-	-	4. Clerks
5. พนักงานบริการและผู้จำหน่ายสินค้า	-	0.6	2.9	13.7	0.9	1.2	0.8	-	-	-	-	-	-	5. Service workers and sell goods
6. ผู้ปฏิบัติงานที่มีฝีมือในด้านการเกษตร ป่าไม้ และประมง	3.7	0.3	16.7	43.4	9.4	4.9	2.3	13.3	0.4	-	-	-	-	6. Skilled agricultural forest and fishery workers
7. ช่างฝีมือ และผู้ปฏิบัติงานที่เกี่ยวข้อง และผู้ปฏิบัติงานด้านการประกอบ และประกอบอาชีพงานพื้นฐาน	-	1.8	0.4	4.3	1.1	0.5	1.3	-	0.1	-	-	-	-	7. Craft and associate professionals
8. ผู้ควบคุมเครื่องจักรโรงงานและเครื่องจักร และผู้ปฏิบัติงานด้านการประกอบ	0.2	2.1	3.4	5.6	-	0.2	0.4	9.0	-	-	-	-	-	8. Plant and machine controllers and assemblers
9. ผู้ประกอบอาชีพด้านช่าง และช่างผู้ปฏิบัติงานด้านช่าง	-	2.0	12.9	12.0	1.3	0.2	0.3	1.7	0.3	-	-	-	-	9. Elementary occupations
10. คนงานซึ่งมีฝีมือด้านเทคนิคอื่น	-	1.4	7.7	10.3	0.1	0.1	2.6	25.5	0.7	-	-	-	-	10. Workers not classifiable by occupation
หญิง														FEMALE
1. ผู้จัดการ ข้าราชการระดับอาวุโส และผู้ปฏิบัติการบริหาร	4.5	16.5	23.8	69.8	128.7	68.2	12.4	66.4	13.7	-	-	-	0.6	1. managers, senior officials and Legislators
2. ผู้ประกอบวิชาชีพด้านต่างๆ	0.5	0.2	0.3	5.8	4.7	2.2	-	1.6	-	-	-	-	-	2. Professionals
3. เจ้าหน้าที่เทคนิคและผู้ประกอบวิชาชีพ ที่เกี่ยวข้องกับด้านต่างๆ	-	2.6	1.1	18.4	102.0	22.9	3.1	-	-	-	-	-	-	3. Technicians and associate professionals
4. เสมียน	0.5	7.2	2.0	11.7	0.6	17.0	0.4	1.2	-	-	-	-	-	4. Clerks
5. พนักงานบริการและผู้จำหน่ายสินค้า	0.4	2.6	8.3	27.7	7.2	2.8	3.6	1.2	-	-	-	-	-	5. Service workers and sell goods
6. ผู้ปฏิบัติงานที่มีฝีมือในด้านการเกษตร ป่าไม้ และประมง	1.9	1.4	8.2	2.1	12.0	18.4	1.7	35.9	6.5	-	-	-	-	6. Skilled agricultural forest and fishery workers
7. ช่างฝีมือ และผู้ปฏิบัติงานที่เกี่ยวข้อง และผู้ปฏิบัติงานด้านการประกอบ	-	0.7	-	0.2	-	-	0.1	0.2	-	-	-	-	-	7. Craft and associate professionals
8. ผู้ควบคุมเครื่องจักรโรงงานและเครื่องจักร และผู้ปฏิบัติงานด้านการประกอบ	-	1.6	-	0.3	-	0.0	-	1.1	-	-	-	-	-	8. Plant and machine controllers and assemblers
9. ผู้ประกอบอาชีพงานพื้นฐาน	1.3	0.2	4.0	2.7	2.0	4.9	3.5	22.9	7.2	-	-	-	-	9. Elementary occupations
10. คนงานซึ่งมีฝีมือด้านเทคนิคอื่น	-	-	-	0.6	-	-	-	-	-	-	-	-	0.6	10. Workers not classifiable by occupation

ตารางที่ 8 จำนวนผู้จ้างทำ งานตามอาชีพ อุตสาหกรรม เพศ และเขตการปกครอง ภาคใต้
TABLE 8 EMPLOYED PERSONS BY OCCUPATION INDUSTRY SEX AND AREA , SOUTHERN REGION

หน่วยนับ: 1,000 คน
หน่วยนับ: in Thousands

อาชีพ Occupation	อุตสาหกรรม Industry										การจ้าง การรับ Financial Intermediation	TOTAL	OCCUPATION
	รวม รวม Total	เกษตรกรรม การปลูก และเหมืองแร่ และเหมืองหิน Agriculture Mining	การผลิต การผลิด Manufacturing	ไฟฟ้า ก๊าซ ไอน้ำระบบ ปรับอากาศ Electricity Air conditioning	จัดน้ำ ขนถ่าย และขยะ Water supply sewage, waste	การก่อสร้าง Construction	การขายปลีก ค้าปลีก Wholesale	การขนส่ง สถานีที่สินค้า Transportation and storage	ที่พักแและ บริการ Accommodation and food service	ข้อมูลข่าวสาร และการสื่อสาร Information communication			
1. ผู้จัดการ ข้าราชการระดับอาวุโส และผู้มีคุณวุฒิสูง 1. Managers, senior officials and Legislators	1,693.6	307.3	158.4	4.1	4.2	113.4	406.7	53.3	228.6	9.9	27.5	27.5	
2. ผู้ประกอบวิชาชีพชั้นสูง 2. Professionals	912.3	196.2	91.4	3.1	3.1	106.8	196.3	45.7	83.4	7.4	9.6	9.6	MALE
3. เจ้าหน้าที่เทคนิคและผู้ประกอบวิชาชีพ ที่เกี่ยวข้องกันต่างๆ 3. Technicians and associate professionals	45.9	0.7	3.9	0.3	0.5	12.5	7.9	1.4	2.4	0.3	2.5	2.5	1. managers, senior officials and Legislators
4. เสมียน 4. Clerks	99.2	0.2	1.3	0.1	0.2	2.6	0.6	-	2.7	1.3	1.0	1.0	2. Professionals
5. พนักงานบริการและผู้ขายสินค้า 5. Service workers and sell goods	420.0	1.2	6.9	0.8	-	3.1	1.2	1.1	1.2	2.4	3.5	3.5	3. Technicians and associate professionals
6. ผู้ปฏิบัติงานที่มีฝีมือด้านเกษตร ปศุสัตว์ และประมง 6. Skilled agricultural forest and fishery workers	23.5	-	1.6	-	0.1	-	3.0	2.6	3.2	0.8	0.8	0.8	4. Clerks
7. ช่างฝีมือ และผู้ปฏิบัติงานที่เกี่ยวข้อง 7. Craft and associate professionals	203.6	0.2	4.5	-	0.4	0.0	97.1	1.3	58.0	0.5	0.3	0.3	5. Service worker and sell goods
8. ผู้ควบคุมเครื่องจักรโรงงานและเครื่องจักร และผู้ปฏิบัติงานด้านการประกอบ 8. Plant and machine controllers and assemblers	182.5	177.2	0.3	-	-	-	0.1	-	1.4	-	-	-	6. Skilled agricultural forest and fishery workers
9. ผู้ประกอบอาชีพพื้นฐาน 9. Elementary occupations	178.7	0.1	50.6	1.3	0.4	64.4	39.4	0.9	5.5	2.1	0.8	0.8	7. Craft and associate professionals
10. คนงานที่ไม่ได้จำแนกไว้ในหมวดอื่น 10. Workers not classifiable by occupation	102.4	3.1	15.0	0.3	0.7	7.5	17.0	36.2	2.7	-	0.6	0.6	8. Plant and machine controllers and assemblers
	93.8	13.6	7.3	0.2	0.8	16.6	30.0	2.2	6.4	-	0.1	0.1	9. Elementary occupations
	0.8	-	-	-	-	-	-	-	-	-	-	-	10. Workers not classifiable by occupation

ตารางที่ 8 จำนวนผู้จ้างทำ งานตามอาชีพ อุตสาหกรรม เพศ และเขตการปกครอง ภาคใต้

TABLE 8 EMPLOYED PERSONS BY OCCUPATION INDUSTRY SEX AND AREA , SOUTHERN REGION

ไตรมาสที่ 2/2559 : Quarter 2/2016

พื้นที่เขตเทศบาล : person

อาชีพ	อุตสาหกรรม MUNICIPAL AREA											รวม	อาชีพ
	เกษตรกรรม การปลูกพืช และการประมง	การขุด เหมืองแร่ และหิน	การทำ เครื่องปั้น ดินเผา	ไฟฟ้า ก๊าซ ไอน้ำ	น้ำ ประปา	การจัดน้ำ บำบัดเสีย	การจัดน้ำ ประปา	การก่อสร้าง	การขนส่ง ทางบก	การขนส่ง ทางน้ำ	การขนส่ง ทางอากาศ		
Total	Agriculture	Mining	Manufacturing	Electricity	Water supply	Construction	Wholesale and retail trade	Transportation and storage	Accommodation and food service	Information and communication	Financial intermediation	Occupation	
หญิง	111.1	1.2	67.0	1.0	1.1	6.6	210.4	7.6	145.2	2.5	17.9	FEMALE	
1. ผู้จัดการ ข้าราชการ พนักงานอาชีพ อุตสาหกรรม เพศ และเขตการปกครอง ภาคใต้ และผู้ปฏิบัติงานราย	0.4	-	2.3	0.2	-	0.4	3.5	-	4.8	0.3	2.1	1. managers, senior officials and Legislators	
2. ผู้ประกอบการวิสาหกิจต่างๆ	0.2	-	1.4	-	-	-	2.2	-	1.6	0.7	0.2	2. Professionals	
3. เจ้าหน้าที่เทคนิคและผู้ประกอบการวิสาหกิจ ที่เกี่ยวข้องกับด้านต่างๆ	-	0.4	4.7	0.5	-	0.4	6.9	1.1	3.7	0.4	8.3	3. Technicians and associate professionals	
4. เติมน้ำมัน	0.0	0.4	3.9	-	0.5	0.2	13.4	3.0	6.8	0.8	5.7	4. Clerks	
5. พนักงานบริการและผู้จำหน่ายสินค้า	0.1	0.4	5.3	-	-	-	160.9	0.8	112.9	0.1	0.4	5. Service workers and sell goods	
6. ผู้ปฏิบัติงานที่มีชื่อในด้านการเกษตร ป่าไม้ และประมง	105.4	-	-	-	-	-	-	-	-	-	-	6. Skilled agricultural forest and fishery workers	
7. ช่างฝีมือ และผู้ปฏิบัติงานที่เกี่ยวข้อง	-	-	30.6	-	-	0.7	3.2	-	1.1	-	-	7. Craft and associate professionals	
8. ผู้ควบคุมเครื่องจักรโรงงานและเครื่องจักร และผู้ปฏิบัติงานด้านประกอบประกอบ	-	-	5.0	-	-	-	-	2.7	0.5	0.3	-	8. Plant and machine controllers and assemblers	
9. ผู้ประกอบอาชีพงานพื้นฐาน	5.0	-	14.1	0.3	0.6	4.9	20.3	0.1	13.2	-	1.3	9. Elementary occupations	
10. คนงานที่มีชื่อได้จ้างแต่ไม่รวมด้วย	-	-	-	-	-	-	-	-	0.6	-	-	10. Workers not classifiable by occupation	

ตารางที่ 8 จำนวนผู้จ้างทำ งานตามอาชีพ อุตสาหกรรม พืช และเขตการปกครอง ภาคใต้ (ต่อ)

TABLE 8 EMPLOYED PERSONS BY OCCUPATION INDUSTRY SEX AND AREA , SOUTHERN REGION(Contd.)

หน่วยนับพัน : In Thousands

อาชีพ	อุตสาหกรรม (ต่อ) Industry (Contd.)										ไม่ทราบ	กิจกรรมขององค์กร Extra-territorial	งานในครัวเรือน Activities of household	บริการด้านอื่นๆ Other service	ศิลปะ ความบันเทิง และนันทนาการ Art, entertainment	กิจกรรมด้านสุขภาพ และสังคมศาสตร์ Health and social work	การศึกษา Education	การบริหารราชการ ینگตั้งประเทศ Public administration	การบริการสนับสนุน และป้องกันประเทศ Administrative and support service activities	กิจกรรมทางวิชาชีพ วิทยาศาสตร์ Professional, scientific technical activities	การบริการสนับสนุน และป้องกันประเทศ Administrative and support service activities	กิจกรรมด้านสุขภาพ และสังคมศาสตร์ Health and social work	ศิลปะ ความบันเทิง และนันทนาการ Art, entertainment	บริการด้านอื่นๆ Other service	งานในครัวเรือน Activities of household	กิจกรรมขององค์กร Extra-territorial	ไม่ทราบ Unknown	OCCUPATION
	กิจกรรม อสังหาริมทรัพย์ Real estate activities	กิจกรรมทางวิชาชีพ วิทยาศาสตร์ Professional, scientific technical activities	การบริการสนับสนุน และป้องกันประเทศ Administrative and support service activities	การบริหารราชการ ینگตั้งประเทศ Public administration	การบริการสนับสนุน และป้องกันประเทศ Administrative and support service activities	กิจกรรมด้านสุขภาพ และสังคมศาสตร์ Health and social work	ศิลปะ ความบันเทิง และนันทนาการ Art, entertainment	การศึกษา Education	การบริหารราชการ ینگตั้งประเทศ Public administration	การบริการสนับสนุน และป้องกันประเทศ Administrative and support service activities																		
ยอดรวม	8.0	20.7	37.3	99.7	72.3	43.4	12.0	61.2	9.4	-	-	1.0	TOTAL															
ชาย	4.4	10.0	25.4	67.7	18.2	9.9	7.4	21.3	0.8	-	-	0.4	MALE															
1. ผู้จัดการ ข้าราชการระดับอาวุโส และผู้บริหารอาวุโส	0.7	0.1	1.0	7.9	1.0	0.4	0.9	1.3	-	-	-	-	1. managers, senior officials and legislators															
2. ผู้ประกอบวิชาชีพด้านต่างๆ	-	3.1	0.7	7.5	12.4	4.2	1.3	0.0	-	-	-	-	2. Professionals															
3. เจ้าหน้าที่เทคนิคและผู้ประกอบวิชาชีพที่เกี่ยวข้องกันต่างๆ	0.5	3.5	0.3	11.5	0.2	2.4	1.6	0.1	-	-	-	-	3. Technicians and associate professionals															
4. เครื่องมือ	-	-	2.8	7.4	0.7	0.1	0.5	-	-	-	-	-	4. Clerks															
5. พนักงานบริการและผู้ขายสินค้า	3.1	-	9.4	17.4	2.9	1.8	1.6	5.0	-	-	-	-	5. Service workers and sell goods															
6. ผู้ปฏิบัติงานที่มีฝีมือในด้านการเกษตร ป่าไม้ และประมง	-	0.8	-	1.3	0.5	0.5	0.4	-	0.1	-	-	-	6. Skilled agricultural forest and fishery workers															
7. ช่างฝีมือ และผู้ปฏิบัติงานที่เกี่ยวข้อง	-	0.9	2.4	2.8	-	0.2	0.1	5.8	-	-	-	-	7. Craft and associate professionals															
8. ผู้ควบคุมเครื่องจักรโรงงานและเครื่องจักร และผู้ปฏิบัติงานด้านการประกอบ	-	1.4	7.4	7.5	0.6	0.2	0.1	0.6	-	-	-	-	8. Plant and machine controllers and assemblers															
9. ผู้ประกอบอาชีพพื้นฐาน	-	0.3	1.4	4.1	0.1	0.1	1.0	8.4	0.7	-	-	-	9. Elementary occupations															
10. คนงานที่ไม่ได้จำแนกไว้ในหมวดอื่น	-	-	-	0.4	-	-	-	-	-	-	-	0.4	10. Workers not classifiable by occupation															

ตารางที่ 8 จำนวนผู้จ้างทำ งานตามอาชีพ อุตสาหกรรม พืช และเขตการปกครอง ภาคใต้ (ต่อ)

TABLE 8 EMPLOYED PERSONS BY OCCUPATION INDUSTRY SEX AND AREA , SOUTHERN REGION(Contd.)

อาชีพ	อุตสาหกรรม (ต่อ) MUNICIPAL AREA											ไม่ทราบ	OCCUPATION
	กิจกรรมอสังหาริมทรัพย์ activities	กิจกรรมทางวิชาชีพเทคนิค Professional, scientific technical activities	การบริหารงานสนับสนุนและบริการอื่น ๆ Administrative support service activities	การบริหารราชการท้องถิ่น Public administration	การศึกษา Education	อุตสาหกรรมด้านสุขภาพและสังคม Health and social work	ศิลปะ ความบันเทิง และนันทนาการ Art entertainment	บริการด้านอื่นๆ Other service	งานในครัวเรือน Activities of household	กิจกรรมขององค์กร Extra-territorial	ไม่ทราบ Unknown		
หญิง	3.6	10.8	12.0	32.0	54.1	33.6	4.6	39.9	8.6	-	0.6		FEMALE
1. ผู้จัดการ ข้าราชการระดับอาวุโสและผู้ปฏิบัติงานราย	0.0	0.2	0.2	2.9	3.1	1.5	-	0.6	-	-	-	-	1. managers, senior officials and Legislators
2. ผู้ประกอบวิชาชีพด้านต่างๆ	-	1.7	0.4	8.7	44.4	11.4	0.4	-	-	-	-	-	2. Professionals
3. เจ้าหน้าที่เทคนิคและผู้ประกอบวิชาชีพที่เกี่ยวข้องกันด้านต่างๆ	0.4	6.2	0.8	7.0	0.6	10.8	-	0.5	-	-	-	-	3. Technicians and associate professionals
4. เสมียน	0.4	0.7	4.8	9.9	3.1	1.1	0.8	0.2	-	-	-	-	4. Clerks
5. พนักงานบริการและผู้จำหน่ายสินค้า	1.7	1.4	4.8	0.6	2.7	7.3	1.3	24.1	3.1	-	-	-	5. Service workers and sell goods
6. ผู้ปฏิบัติงานที่มีฝีมือในด้านการเกษตร ป่าไม้ และประมง	-	0.4	-	0.2	-	-	0.1	-	-	-	-	-	6. Skilled agricultural forest and fishery workers
7. ช่างฝีมือ และผู้ปฏิบัติงานที่เกี่ยวข้อง	-	-	0.0	0.2	-	-	-	0.8	-	-	-	-	7. Craft and associate professionals
8. ผู้ควบคุมเครื่องจักรโรงงานและเครื่องจักรและผู้ปฏิบัติงานด้านประกอบ	-	0.1	-	0.1	-	0.0	-	0.3	-	-	-	-	8. Plant and machine controllers and assemblers
9. ผู้ประกอบอาชีพงานพื้นฐาน	1.1	0.2	0.9	1.8	0.2	1.5	2.0	13.5	5.5	-	-	-	9. Elementary occupations
10. คนงานที่มีใช้จำแนกไม่หมดอื่น	-	-	-	0.6	-	-	-	-	-	-	0.6	-	10. Workers not classifiable by occupation

ตารางที่ 8 จำนวนผู้จ้างทำ งานตามอาชีพ อุตสาหกรรม เขต และเขตการปกครอง ภาคใต้
TABLE 8 EMPLOYED PERSONS BY OCCUPATION INDUSTRY SEX AND AREA, SOUTHERN REGION

อาชีพ	อุตสาหกรรม Industry										การรับและ การส่ง Financial Intermediation	ข้อมูลการ และการสื่อสาร Information and communication	ที่พักและ บริการด้านอาหาร Accommodation and food service	ข้อมูลการ และการสื่อสาร Information and communication	การรับและ การส่ง Financial Intermediation	OCCUPATION
	รวม	เกษตรกรรม และการป่า และการประมง Agriculture	การทำ เหมืองแร่ และเหมืองหิน Mining	การผลิต Manufacturing	ไฟฟ้า ก๊าซ ไอน้ำระบบปรับอากาศ Electricity	น้ำประปา และของเสีย Water supply sewage waste	การก่อสร้าง Construction	การขายปลีก การค้าส่ง Retail and wholesale trade	การขนส่ง และ สถานที่เก็บสินค้า Transportation and storage	ที่พักและ บริการด้านอาหาร Accommodation and food service						
รวม	3,394.3	1,808.7	6.2	241.4	6.5	6.2	177.6	458.1	53.6	204.2	3.9	15.2	TOTAL			
ชาย	1,904.7	1,073.7	5.3	1,125	4.4	4.6	167.4	224.3	48.6	57.2	2.8	6.0	MALE			
1. ผู้จัดการ ข้าราชการระดับอาวุโส และผู้ปฏิบัติงาน	47.3	1.7	-	4.9	-	-	9.7	4.2	1.1	1.3	0.1	1.0	1. managers, senior officials and Legislators			
2. ผู้ประกอบวิชาชีพด้านต่างๆ	43.7	0.5	-	1.3	-	-	1.1	1.0	-	0.8	0.2	-	2. Professionals			
3. เจ้าหน้าที่เทคนิคและผู้ประกอบการวิชาชีพ ที่เกี่ยวข้องกับด้านต่างๆ	27.7	0.4	0.3	1.3	0.1	0.8	3.5	2.2	-	1.8	0.7	2.3	3. Technicians and associate professionals			
4. เสมียน	19.4	-	-	2.5	0.5	-	-	2.7	2.1	2.8	-	0.4	4. Clerks			
5. พนักงานบริการและผู้จำหน่ายสินค้า	205.8	2.6	-	5.8	-	0.3	0.4	101.3	1.9	38.4	0.8	1.3	5. Service workers and sell goods			
6. ผู้ปฏิบัติงานที่มีชื่อในด้านการเกษตร ป่าไม้ และประมง	1,012.0	997.2	-	3.2	-	-	-	4.0	-	1.6	-	-	6. Skilled agricultural forest and fishery workers			
7. ช่างฝีมือ และผู้ปฏิบัติงานที่เกี่ยวข้อง	241.4	2.4	0.1	63.0	3.8	0.8	112.8	44.5	1.4	3.0	0.9	-	7. Craft and associate professionals			
8. ผู้ควบคุมเครื่องจักรโรงงานและเครื่องจักร และผู้ปฏิบัติงานด้านการประกอบ	106.5	6.4	4.6	13.0	-	1.9	8.8	18.1	37.4	2.3	-	1.1	8. Plant and machine controllers and assemblers			
9. ผู้ประกอบการขั้นพื้นฐาน	201.0	62.6	0.3	17.5	-	0.8	31.3	46.3	4.8	5.2	-	-	9. Elementary occupations			
10. คนงานซึ่งมิได้จำแนกไว้ในหมวดอื่น	-	-	-	-	-	-	-	-	-	-	-	-	10. Workers not classifiable by occupation			

ตารางที่ 8 จำนวนผู้จ้างทำ งานตามอาชีพ อุตสาหกรรม เขต และเขตการปกครอง ภาคใต้

TABLE 8 EMPLOYED PERSONS BY OCCUPATION INDUSTRY SEX AND AREA, SOUTHERN REGION

หน่วยนับพัน : in Thousands

อาชีพ	เขตเทศบาลนิกม NON-MUNICIPAL AREA												
	รวม	เกษตรกรรม	การทำเหมืองแร่และเหมืองหิน	การผลิต	ไฟฟ้า ก๊าซ ไนโตรเจน อากาศ	จลิตน้ำ บำบัดน้ำเสีย และประปา	อุตสาหกรรม	การก่อสร้าง	การขนส่ง	การขนส่ง สถานที่ยานพาหนะ	ที่พักแและ บริการด้านอาหาร	ข้อมูลข่าวสาร	การเงินและ การประกันภัย
	Total	Agriculture	Mining	Manufacturing	Electricity	Water supply	Construction	Construction	Transportation	Accommodation	Information communication	Financial Intermediation	
หญิง	1,479.6	735.0	1.0	128.9	2.1	1.7	10.1	233.9	4.9	147.0	1.1	9.2	FEMALE
1. ผู้จัดการ ข้าราชการระดับอาวุโส และผู้บริหารอาวุโส	14.3	0.9	-	2.2	-	-	0.3	2.5	0.5	0.2	0.2	0.9	1. managers, senior officials and Legislators
2. ผู้ประกอบวิชาชีพชั้นต่างๆ	87.4	-	-	2.2	-	-	-	1.3	0.2	0.6	-	-	2. Professionals
3. เจ้าหน้าที่เทคนิคและผู้ประกอบวิชาชีพ ที่เกี่ยวข้องกันต่างๆ	31.2	-	-	2.4	0.7	-	1.1	8.7	-	1.2	0.2	2.6	3. Technicians and associate professionals
4. เสมียน	64.7	0.3	1.0	8.4	1.4	0.1	1.1	8.5	2.5	3.5	0.1	5.0	4. Clerks
5. พนักงานบริการและผู้จำหน่ายสินค้า	351.7	-	-	4.4	-	0.2	-	179.5	0.8	125.5	0.6	-	5. Service workers and sell goods
6. ผู้ปฏิบัติงานที่มีชื่อในคำกรณพจนานุกรม และไม่ระบุ	704.6	703.1	-	-	-	-	-	0.6	-	0.4	-	-	6. Skilled agricultural forest and fishery workers
7. ช่างฝีมือ และผู้ปฏิบัติงานที่เกี่ยวข้อง	78.7	0.2	-	71.2	-	-	3.2	1.6	-	0.6	-	-	7. Craft and associate professionals
8. ผู้ควบคุมเครื่องจักรโรงงานและเครื่องจักร และผู้ปฏิบัติงานการประกอบ	16.9	0.2	-	12.0	-	-	-	-	1.0	1.2	-	-	8. Plant and machine controllers and assemblers
9. ผู้ประกอบอาชีพงานพื้นฐาน	130.2	30.4	-	26.2	-	1.4	4.5	31.2	-	13.9	-	0.7	9. Elementary occupations
10. คนงานซึ่งมิได้ระบุและไม่สามารถจัด	-	-	-	-	-	-	-	-	-	-	-	-	10. Workers not classifiable by occupation

ตารางที่ 8 จำนวนผู้จ้างทำ งานตามอาชีพ อุตสาหกรรม พืช และ เขตภาคปกครอง ภาคใต้ (ต่อ)

TABLE 8 EMPLOYED PERSONS BY OCCUPATION INDUSTRY SEX AND AREA , SOUTHERN REGION (Contd.)

ไตรมาสที่ 2:2559 : Quarter 2:2016

เขตภาคใต้ NON-MUNICIPAL AREA

อุตสาหกรรม (ต่อ) Industry (Contd.)

หน่วยนับ: : In Thousands

อาชีพ	กิจกรรมอสังหาริมทรัพย์ Real estate activities	กิจกรรมทางวิชาชีพ Professional/scientific activities	การบริหารสนับสนุนและสิ่งอำนวยความสะดวก Administrative and support service activities	การบริหารราชการ	การศึกษา Education	กิจกรรมสุขภาพและสังคมศาสตร์ Health and social work	ศิลปะ ความบันเทิง และนันทนาการ Art, entertainment	บริการด้านอื่นๆ Other service	งานครัวเรือน Activities of household	กิจกรรมขององค์กร Extra-territorial	ไม่ทราบ Unknown	OCCUPATION
ยอดรวม	3.6	14.6	33.0	120.3	110.1	42.1	15.3	88.1	5.7	-	-	TOTAL
ชาย	2.7	8.8	21.1	82.6	35.5	7.5	7.5	31.7	0.6	-	-	MALE
1. ผู้จัดการ วิศวกร วิชาการระดับอาวุโส และผู้เชี่ยวชาญ	0.3	0.3	0.3	21.0	0.9	-	0.6	-	-	-	-	1. managers, senior officials and Legislators
2. ผู้ประกอบวิชาชีพด้านต่างๆ	0.4	1.3	-	7.9	25.3	0.3	2.2	1.5	-	-	-	2. Professionals
3. เจ้าหน้าที่เทคนิคและผู้ประกอบการวิชาชีพที่เกี่ยวข้องกันต่างๆ	1.2	2.4	0.1	4.9	1.3	3.1	0.7	0.5	-	-	-	3. Technicians and associate professionals
4. เสมียน	-	0.6	0.1	6.2	0.2	1.1	0.3	-	-	-	-	4. Clerks
5. พนักงานบริการและผู้จำหน่ายสินค้า	0.6	0.3	7.2	26.0	6.6	3.1	0.6	8.3	0.4	-	-	5. Service workers and sell goods
6. ผู้ปฏิบัติงานที่มีชื่อในด้านการเกษตร ป่าไม้ และประมง	-	1.0	0.4	3.0	0.5	-	1.0	-	-	-	-	6. Skilled agricultural forest and fishery workers
7. ผู้ฝีมือ และผู้ปฏิบัติงานที่เกี่ยวข้อง	0.2	1.2	1.0	2.8	-	-	0.3	3.2	-	-	-	7. Craft and associate professionals
8. ผู้ควบคุมเครื่องจักรโรงงานและเครื่องจักรและผู้ปฏิบัติงานด้านการประกอบ	-	0.6	5.5	4.5	0.8	-	0.2	1.1	0.3	-	-	8. Plant and machine controllers and assemblers
9. ผู้ประกอบการขนส่ง	-	1.1	6.4	6.2	-	-	1.6	17.1	-	-	-	9. Elementary occupations
10. คนงานซึ่งมิได้จำแนกไว้ในหมวดอื่น	-	-	-	-	-	-	-	-	-	-	-	10. Workers not classifiable by occupation

ตารางที่ 8 จำนวนผู้จ้างทำ งานตามอาชีพ อุตสาหกรรม เพศ และ เขตทางปกครอง ภาคใต้ (ต่อ)

TABLE 8 EMPLOYED PERSONS BY OCCUPATION INDUSTRY SEX AND AREA , SOUTHERN REGION (Contd.)

ไตรมาสที่ 2:2559 : Quarter 2:2016

เขตเทศบาล NON-MUNICIPAL AREA

อุตสาหกรรม (ต่อ) Industry (Contd.)

หน่วยนับ: : In Thousands

อาชีพ	กิจกรรมอสังหาริมทรัพย์ Real estate activities	กิจกรรมทางวิชาชีพ Professional/scientific activities	การบริหารสนับสนุนและป้องกันประเทศ Administrative support service activities	การบริการราชการ Public administration	การศึกษา Education	กิจกรรมด้านสุขภาพและสังคม Health and social work	ศิลปะ วัฒนธรรม และนันทนาการ Art entertainment	บริการด้านอื่นๆ Other service	งานครัวเรือน Activities of household	กิจกรรมขององค์กร Extra-territorial	ไม่ทราบ Unknown	OCCUPATION
หญิง	0.9	5.7	11.9	37.8	74.6	34.6	7.8	26.4	5.1	-	-	FEMALE
1. ผู้จัดการ ข้าราชการระดับอาวุโส และผู้บริหารอาวุโส	0.4	-	0.1	2.9	1.6	0.7	-	1.0	-	-	-	1. managers, senior officials and Legislators
2. ผู้ประกอบวิชาชีพด้านต่างๆ	-	1.0	0.7	9.7	57.5	11.6	2.7	-	-	-	-	2. Professionals
3. เจ้าหน้าที่เทคนิคและผู้ประกอบวิชาชีพที่เกี่ยวข้องกันต่างๆ	0.1	1.0	1.2	4.7	-	6.2	0.4	0.7	-	-	-	3. Technicians and associate professionals
4. เสมียน	-	1.9	3.5	17.9	4.1	1.7	2.8	1.1	-	-	-	4. Clerks
5. พนักงานบริการและผู้จำหน่ายสินค้า	0.2	-	3.4	1.4	9.2	11.0	0.5	11.8	3.4	-	-	5. Service workers and sell goods workers
6. ผู้ปฏิบัติงานที่มีชื่อในด้านการเกษตร ปลูกไม้ และประมง	-	0.3	-	-	-	-	-	0.2	-	-	-	6. Skilled agricultural forest and fishery workers
7. ช่างฝีมือ และผู้ปฏิบัติงานที่เกี่ยวข้อง	-	-	-	0.2	0.3	-	-	1.5	-	-	-	7. Craft and associate professionals
8. ผู้ควบคุมเครื่องจักรโรงงานและเครื่องจักร และผู้ปฏิบัติงานด้านการประกอบ	-	1.6	-	0.2	-	-	-	0.7	-	-	-	8. Plant and machine controllers and assemblers
9. ผู้ประกอบอาชีพงานพื้นฐาน	0.2	-	3.1	0.8	1.9	3.4	1.5	9.5	1.7	-	-	9. Elementary occupations
10. คนงานซึ่งมิได้ระบุไว้ในหมวดอื่น	-	-	-	-	-	-	-	-	-	-	-	10. Workers not classifiable by occupation

ตารางที่ 9 จำนวนผู้จ้างทำ งานตามอาชีพ จำนวนชั่วโมงทำงานต่อสัปดาห์ การมีงานเหลือและต้องการทำงานเพิ่มขึ้น ภาคใต้

TABLE 9 EMPLOYED PERSONS BY OCCUPATION, HOURS WORKED PER WEEK, AVAILABILITY FOR ADDITIONAL WORK , SOUTHERN REGION

ไตรมาสที่ 2/2559 : Quarter 2/2016

หน่วยเป็นพัน : in Thousands

จำนวนชั่วโมงทำงาน และ การมีงานเหลือ และต้องการทำงานเพิ่มขึ้น	อาชีพ Occupation											HOURS WORKED, AND AVAILABILITY FOR ADDITIONAL WORK
	รวม	ผู้บังคับบัญชา & Managers	ผู้ประกอบวิชาชีพ	เจ้าหน้าที่เทคนิค และผู้ประกอบวิชาชีพ	เสมียน	พนักงานบริการ	ด้านการเกษตร	ช่างฝีมือและผู้ปฏิบัติงานที่เกี่ยวข้อง	ผู้ควบคุมเครื่องจักร	ผู้ประกอบอาชีพ	คนงานซึ่งมิได้จำแนกไว้ในหมวดอื่น	
	Total	Legislators & Managers	Professional	Technicians	Clerks	Service Workers	Agricultural & Fishery	Craft & associat	Plant & Machine controls	Elementary occupations	Not classifiable	TOTAL
ยอดรวม	5,067.9	130.0	243.6	153.3	163.2	1,089.0	2,005.1	535.5	234.7	511.1	2.5	5,067.9
มี	89.1	0.9	0.3	1.2	0.4	4.4	68.6	5.8	0.9	6.6	-	89.1
ไม่มี	4,978.8	129.1	243.4	152.2	162.8	1,084.5	1,936.4	529.7	233.8	504.5	2.5	4,978.8
มีงานประจำแต่ไม่ได้ทำงาน	178.6	2.1	5.3	1.7	1.1	18.2	128.7	10.0	3.0	8.5	-	178.6
มี	17.4	0.5	-	0.0	0.4	0.3	12.1	1.8	0.6	1.7	-	17.4
ไม่มี	161.2	1.7	5.3	1.7	0.7	17.9	116.5	8.3	2.3	6.8	-	161.2
1-9 ชั่วโมง	87.0	-	1.6	-	-	4.7	69.5	1.3	0.1	9.8	-	87.0
มี	8.0	-	0.0	-	-	-	7.1	-	0.1	0.8	-	8.0
ไม่มี	79.0	-	1.6	-	-	4.7	62.4	1.3	-	9.0	-	79.0
10-19 ชั่วโมง	428.6	2.0	8.6	0.9	0.2	15.7	376.7	6.7	1.5	16.5	-	428.6
มี	24.9	-	0.0	0.1	-	-	22.4	1.4	0.1	0.8	-	24.9
ไม่มี	403.8	2.0	8.5	0.8	0.2	15.7	354.3	5.2	1.4	15.7	-	403.8
20-29 ชั่วโมง	742.3	5.8	14.5	2.6	3.8	56.2	592.8	32.5	5.7	28.3	-	742.3
มี	22.4	-	-	0.5	-	2.0	16.2	1.7	-	2.0	-	22.4
ไม่มี	719.9	5.8	14.5	2.1	3.8	54.2	576.7	30.8	5.7	26.3	-	719.9
30-34 ชั่วโมง	431.2	7.3	4.9	5.7	2.9	60.8	282.9	21.6	7.3	37.5	0.4	431.2
มี	6.4	0.3	0.2	0.5	-	0.9	4.1	0.1	-	0.3	-	6.4
ไม่มี	424.8	6.9	4.8	5.2	2.9	59.9	278.8	21.5	7.3	37.2	0.4	424.8
35-39 ชั่วโมง	627.7	28.5	90.2	35.6	34.9	112.1	201.0	52.2	21.5	50.8	1.0	627.7
มี	4.4	-	-	-	-	0.3	3.3	0.4	-	0.5	-	4.4
ไม่มี	623.3	28.5	90.2	35.6	34.9	111.9	197.8	51.8	21.5	50.2	1.0	623.3
40-49 ชั่วโมง	1,865.0	69.0	102.3	92.0	105.4	480.4	259.6	325.6	137.0	292.6	1.2	1,865.0
มี	5.5	0.1	-	-	-	0.9	3.5	0.4	0.1	0.5	-	5.5
ไม่มี	1,859.4	68.9	102.3	92.0	105.4	479.4	256.2	325.2	136.9	292.1	1.2	1,859.4
50 ชั่วโมงขึ้นไป	707.5	15.3	16.2	14.8	15.0	340.9	93.9	85.7	58.6	67.1	0.0	707.5
มี	0.1	-	-	-	-	0.1	0.0	-	-	-	-	0.1
ไม่มี	707.4	15.3	16.2	14.8	15.0	340.9	93.9	85.7	58.6	67.1	0.0	707.4

ตารางที่ 9 จำนวนผู้จ้างงาน จำนวนคนอาชีพ จำนวนชั่วโมงทำงานต่อสัปดาห์ การมีเวลาถือใบอนุญาตการทำงานเพิ่มขึ้น และเพศ ภาคใต้

TABLE 9 EMPLOYED PERSONS BY OCCUPATION, HOURS WORKED PER WEEK, AVAILABILITY FOR ADDITIONAL WORK AND SEX, SOUTHERN REGION

จำนวนชั่วโมงทำงาน รวม และ การมีเวลาถือพ อนุญาตการทำงานเพิ่มขึ้น	รวม Total	ผู้จัดการ ผู้บริหาร Legislators & Managers	ผู้ประกอบอาชีพ ด้านต่าง Professional	เจ้าหน้าที่เทคนิค และผู้ประกอบ วิชาชีพ Technicians	เสมียน Clerks	พนักงานบริการ ผู้จำหน่ายสินค้า Service Workers	อาชีพ Occupation		ผู้ควบคุมเครื่องจักร งานด้านเครื่อง Plant & Machine controls	ผู้ประกอบอาชีพ งานพื้นฐาน Elementary occupations	คนงานที่มี ได้งานทำ ในหมวด Not Classifiable	HOURS WORKED, SEX AND AVAILABILITY FOR ADDITIONAL WORK
							ด้านเกษตร ป่าไม้และประมง Agricultural & Fishery	ช่างฝีมือและผู้ปฏิบัติ งานที่เกี่ยวข้อง Craft & associat				
ชาย	2,817.0	93.2	82.9	69.7	42.9	409.4	1,194.5	420.1	208.9	294.7	0.8	MALE
มี	58.7	0.8	0.2	0.5	0.4	1.7	45.2	5.5	0.9	3.4	-	Available
ไม่มี	2,758.4	92.4	82.7	69.2	42.5	407.7	1,149.2	414.6	208.0	291.3	0.8	Not available
มีงานประจำเต็มสัปดาห์	100.0	1.4	1.3	0.3	0.4	3.1	78.7	8.3	3.0	3.7	-	With job not work
มี	11.9	0.5	-	-	0.4	-	8.0	1.7	0.6	0.7	-	Available
ไม่มี	88.2	0.9	1.3	0.3	-	-	70.7	6.6	2.3	3.0	-	Not available
1-9 ชั่วโมง	47.8	-	0.2	-	-	2.0	37.6	0.9	0.1	6.9	-	1-9 hours
มี	4.7	-	-	-	-	-	4.3	-	0.1	0.3	-	Available
ไม่มี	43.0	-	0.2	-	-	2.0	33.3	-	0.9	6.6	-	Not available
10-19 ชั่วโมง	230.6	1.0	2.9	0.7	0.2	5.3	204.2	5.4	1.5	9.5	-	10-19 hours
มี	15.9	-	0.0	0.1	-	-	14.2	1.4	0.1	0.0	-	Available
ไม่มี	214.7	1.0	2.8	0.6	0.2	5.3	190.0	4.0	1.4	9.4	-	Not available
20-29 ชั่วโมง	405.0	4.8	5.8	1.8	0.2	21.9	330.9	16.4	4.7	18.6	-	20-29 hours
มี	15.7	-	-	0.3	-	1.4	10.4	1.5	-	2.0	-	Available
ไม่มี	389.3	4.8	5.8	1.4	0.2	20.5	320.5	14.9	4.7	16.6	-	Not available
30-34 ชั่วโมง	246.8	5.7	2.5	2.6	0.4	22.7	170.6	12.2	5.8	24.3	-	30-34 hours
มี	3.8	0.3	0.2	-	-	-	3.3	-	-	-	-	Available
ไม่มี	242.9	5.3	2.3	2.6	0.4	22.7	167.2	12.2	5.8	24.3	-	Not available
35-39 ชั่วโมง	338.3	21.4	27.9	15.3	10.1	49.0	128.6	35.7	20.6	29.5	0.4	35-39 hours
มี	3.0	-	-	-	0.2	0.2	1.8	0.4	-	0.5	-	Available
ไม่มี	335.3	21.4	27.9	15.3	10.1	48.7	126.7	35.3	20.6	29.0	0.4	Not available
40-49 ชั่วโมง	1,088.3	48.0	37.4	40.6	27.2	190.1	177.4	277.5	123.7	166.0	0.4	40-49 hours
มี	3.7	-	-	-	-	0.1	3.1	0.4	0.1	-	-	Available
ไม่มี	1,084.6	48.0	37.4	40.6	27.2	190.1	174.3	277.0	123.6	166.0	0.4	Not available
50 ชั่วโมงขึ้นไป	360.3	10.9	4.9	8.5	4.4	115.3	66.6	63.7	49.6	36.4	-	50 hours and over
มี	0.0	-	-	-	-	-	0.0	-	-	-	-	Available
ไม่มี	360.3	10.9	4.9	8.5	4.4	115.3	66.5	63.7	49.6	36.4	-	Not available
หญิง	2,250.9	36.8	160.7	83.6	120.3	679.6	810.6	115.4	25.8	216.4	1.7	FEMALE
มี	30.5	0.1	0.0	0.7	-	2.7	23.4	0.3	-	3.2	-	Available
ไม่มี	2,220.4	36.7	160.7	83.0	120.3	676.9	787.2	115.1	25.8	213.2	1.7	Not available
มีงานประจำเต็มสัปดาห์	78.6	0.8	4.0	1.4	0.7	15.1	50.0	1.8	-	4.8	-	With job not work
มี	5.5	-	-	0.0	-	0.3	4.1	0.1	-	1.0	-	Available
ไม่มี	73.1	0.8	4.0	1.4	0.7	14.8	45.9	1.7	-	3.8	-	Not available
1-9 ชั่วโมง	39.3	-	1.4	-	-	2.8	31.9	0.3	-	2.9	-	1-9 hours
มี	3.3	-	0.0	-	-	-	2.7	-	0.5	0.5	-	Available
ไม่มี	36.0	-	1.4	-	-	2.8	29.1	0.3	-	2.4	-	Not available
10-19 ชั่วโมง	198.1	1.0	5.7	0.2	-	10.4	172.5	1.3	-	7.0	-	10-19 hours
มี	9.0	-	-	-	-	-	8.2	-	-	0.8	-	Available
ไม่มี	189.1	1.0	5.7	0.2	-	10.4	164.3	1.3	-	6.3	-	Not available
20-29 ชั่วโมง	337.3	1.0	8.7	0.9	3.6	34.3	261.9	16.0	1.1	9.8	-	20-29 hours
มี	6.7	-	-	0.2	-	0.6	5.7	0.2	-	0.1	-	Available
ไม่มี	330.5	1.0	8.7	0.7	3.6	33.7	256.2	15.9	1.1	9.7	-	Not available
30-34 ชั่วโมง	184.5	1.6	2.4	3.1	2.5	38.1	112.3	9.4	1.5	13.2	0.4	30-34 hours
มี	2.6	-	-	0.5	-	0.9	0.8	0.1	-	0.3	-	Available
ไม่มี	181.9	1.6	2.4	2.6	2.5	37.2	111.5	9.3	1.5	12.9	0.4	Not available
35-39 ชั่วโมง	289.4	7.1	62.3	20.3	24.8	63.2	72.5	16.5	1.0	21.3	0.6	35-39 hours
มี	1.5	-	-	-	-	0.0	1.4	-	-	0.1	-	Available
ไม่มี	288.0	7.1	62.3	20.3	24.8	63.2	71.1	16.5	1.0	21.2	0.6	Not available
40-49 ชั่วโมง	776.7	21.0	64.8	51.4	78.1	290.2	82.3	48.1	13.3	126.6	0.8	40-49 hours
มี	1.9	0.1	-	-	-	0.9	0.4	-	-	0.5	-	Available
ไม่มี	774.8	20.9	64.8	51.4	78.1	289.4	81.9	48.1	13.3	126.1	0.8	Not available
50 ชั่วโมงขึ้นไป	347.1	4.4	11.4	6.3	10.6	225.6	27.3	21.9	8.9	30.7	0.0	50 hours and over
มี	0.1	-	-	-	-	0.1	-	-	-	-	-	Available
ไม่มี	347.1	4.4	11.4	6.3	10.6	225.5	27.3	21.9	8.9	30.7	0.0	Not available

ตารางที่ 9 จำนวนผู้ปฏิบัติงาน จำนวนชั่วโมงทำงานต่อสัปดาห์ การมีเวลาพักผ่อนและต้องทำการทำงานเพิ่มขึ้น พหุ และเขตภาคกลาง ภาคใต้ (ต่อ)

ไตรมาสที่ 2/2559 : Quarter 2/2016

ในเขตเทศบาล MUNICIPAL AREA

อาชีพ Occupation

หน่วยนับพัน : in Thousands

จำนวนชั่วโมงทำงาน เพศ และ การมีเวลาเพื่อ และต้องทำงานเพิ่มขึ้น	รวม	อาชีพ Occupation										ผู้ประกอบอาชีพ งานพื้นฐาน Elementary occupations	คนงานซึ่ง ได้จำแนกไว้ ในหมวดอื่น Not classifiable	HOURS WORKED, SEX AND AVAILABILITY FOR ADDITIONAL WORK TOTAL(MALE)	
		ผู้จัดการ Legislators & Managers	ผู้ประกอบวิชาชีพ ด้านต่างๆ Professional	เจ้าหน้าที่เทคนิค และผู้ประกอบ วิชาชีพ Technicians	เสมียน Clerks	พนักงานบริการ ผู้จำหน่ายสินค้า Service Workers	ด้านการเกษตร ป่าไม้และประมง Agricultural & Fishery	ช่างฝีมือและผู้ปฏิบัติ งานที่เกี่ยวข้อง Craft & associat	ผู้ควบคุมเครื่องจักร งานด้านการประกอบ Plant & Machine controls	ผู้ประกอบอาชีพ งานพื้นฐาน Elementary occupations	คนงานซึ่ง ได้จำแนกไว้ ในหมวดอื่น Not classifiable				
ยอดรวม(ชาย)	912.3	45.9	39.2	42.0	23.5	203.6	182.5	178.7	102.4	93.8	0.8	0.8	0.8	0.8	0.8
มี	8.3	0.5	0.0	-	0.5	0.5	5.5	0.7	0.4	0.8	-	-	0.8	-	Available
ไม่มี	904.1	45.5	39.1	42.0	23.5	203.1	177.0	178.0	102.1	93.0	0.8	0.8	0.8	0.8	Not available
มีงานประจำไม่ได้ทำงาน	14.8	0.7	1.3	-	-	1.6	7.5	1.4	1.3	1.0	-	-	1.0	-	With job not work Available
มี	2.0	0.5	-	-	-	-	0.9	-	0.2	0.4	-	-	0.4	-	Available
ไม่มี	12.8	0.2	1.3	-	-	1.6	6.7	1.4	1.1	0.6	-	-	0.6	-	Not available
1-9 ชั่วโมง	4.2	-	-	-	-	0.4	3.4	0.3	-	0.2	-	-	0.2	-	1-9 hours
มี	0.5	-	-	-	-	-	0.5	-	-	-	-	-	-	-	Available
ไม่มี	3.7	-	-	-	-	0.4	2.9	0.3	-	0.2	-	-	0.2	-	Not available
10-19 ชั่วโมง	35.0	0.4	0.1	0.1	0.2	3.1	27.6	0.8	0.9	1.9	-	-	1.9	-	10-19 hours
มี	2.3	-	0.0	-	-	-	2.1	-	0.1	0.0	-	-	0.0	-	Available
ไม่มี	32.8	0.4	0.1	0.1	0.2	3.1	25.5	0.8	0.8	1.8	-	-	1.8	-	Not available
20-29 ชั่วโมง	72.7	2.4	2.3	0.3	0.0	10.9	45.5	6.0	1.1	4.3	-	-	4.3	-	20-29 hours
มี	2.1	-	-	-	-	0.4	1.0	0.5	-	0.2	-	-	0.2	-	Available
ไม่มี	70.6	2.4	2.3	0.3	0.0	10.5	44.5	5.5	1.1	4.1	-	-	4.1	-	Not available
30-34 ชั่วโมง	55.4	2.1	0.8	1.3	0.4	10.3	26.0	4.5	2.4	7.7	-	-	7.7	-	30-34 hours
มี	0.1	-	-	-	-	-	0.1	-	-	-	-	-	-	-	Available
ไม่มี	55.3	2.1	0.8	1.3	0.4	10.3	26.0	4.5	2.4	7.7	-	-	7.7	-	Not available
35-39 ชั่วโมง	101.5	8.2	13.0	6.9	4.8	17.6	23.5	10.7	10.8	5.7	-	-	5.7	-	35-39 hours
มี	0.4	-	-	-	-	-	0.2	-	-	0.1	-	-	0.1	-	Available
ไม่มี	101.1	8.2	13.0	6.9	4.8	17.6	23.2	10.7	10.8	5.6	-	-	5.6	-	Not available
40-49 ชั่วโมง	477.0	26.1	19.2	27.9	16.6	103.4	36.2	125.3	60.9	61.0	-	-	61.0	-	40-49 hours
มี	1.0	-	-	-	-	0.1	0.7	0.2	0.1	-	-	-	-	-	Available
ไม่มี	476.0	26.1	19.2	27.9	16.6	103.4	35.4	125.1	60.9	61.0	-	-	61.0	-	Not available
50 ชั่วโมงขึ้นไป	151.7	6.1	2.4	5.5	1.5	56.3	12.9	29.9	25.1	12.1	-	-	12.1	-	50 hours and over
มี	0.0	-	-	-	-	-	0.0	-	-	-	-	-	-	-	Available
ไม่มี	151.7	6.1	2.4	5.5	1.5	56.3	12.8	29.9	25.1	12.1	-	-	12.1	-	Not available

ตารางที่ 9 จำนวนผู้ปฏิบัติงาน จำนวนชั่วโมงทำงานต่อสัปดาห์ การมีเวลาพักผ่อนและต้องการทำงานเพิ่มขึ้น พหุ และเขตภาคกลาง ภาคใต้ (ต่อ)

ไตรมาสที่ 2/2559 : Quarter 2/2016

ในเขตเทศบาล MUNICIPAL AREA

อาชีพ Occupation

หน่วยนับพัน : in Thousands

จำนวนชั่วโมงทำงาน เพศ และ การมีเวลาพักผ่อน และต้องการทำงานเพิ่มขึ้น	รวม	ผู้บังคับบัญชา Legislators & Managers	ผู้ประกอบวิชาชีพ ด้านต่างๆ Professional	เจ้าหน้าที่เทคนิค และผู้ประกอบ วิชาชีพ Technicians	เสมียน Clerks	พนักงานบริการ ผู้จำหน่ายสินค้า Service Workers	ด้านการเกษตร ป่าไม้และประมง & Fishery	ช่างฝีมือและผู้ปฏิบัติ งานที่เกี่ยวข้อง Craft & associat	ผู้ควบคุมเครื่องจักร งานด้านการประกอบ Plant & Machine controls	ผู้ประกอบการ งานพื้นฐาน Elementary occupations	คนงานซึ่งมี ได้จำแนกไว้ ในหมวดอื่น Not-classifiable	HOURS WORKED, SEX AND AVAILABILITY FOR ADDITIONAL WORK
ชดวรว(หญิง)	771.3	22.5	73.4	52.5	55.6	327.9	106.0	36.7	8.9	86.2	1.7	1.7
มี	4.9	-	0.0	0.5	-	1.1	2.4	0.2	-	0.8	-	Available
ไม่มี	766.4	22.5	73.3	52.0	55.6	326.8	103.6	36.5	8.9	85.5	1.7	Not available
มีงานประจำแต่ไม่ได้ทำงาน	12.2	0.1	1.9	1.1	0.7	2.8	4.4	0.2	-	1.0	-	With job not work
มี	0.6	-	-	0.0	-	0.2	0.3	0.1	-	0.1	-	Available
ไม่มี	11.6	0.1	1.9	1.1	0.7	2.6	4.2	0.1	-	0.9	-	Not available
1-9 ชั่วโมง	4.2	-	0.1	-	-	0.4	2.7	-	-	1.1	-	1-9 hours
มี	0.0	-	0.0	-	-	-	-	-	-	-	-	Available
ไม่มี	4.2	-	0.0	-	-	0.4	2.7	-	-	1.1	-	Not available
10-19 ชั่วโมง	30.0	0.8	0.7	0.0	-	4.4	22.2	0.5	-	1.3	-	10-19 hours
มี	0.7	-	-	-	-	-	0.7	-	-	-	-	Available
ไม่มี	29.3	0.8	0.7	0.0	-	4.4	21.5	0.5	-	1.3	-	Not available
20-29 ชั่วโมง	57.0	0.7	4.0	0.3	1.7	13.3	29.7	3.9	0.1	3.4	-	20-29 hours
มี	1.1	-	-	-	-	0.1	1.0	-	-	0.1	-	Available
ไม่มี	55.9	0.7	4.0	0.3	1.7	13.2	28.8	3.9	0.1	3.3	-	Not available
30-34 ชั่วโมง	47.4	0.6	1.6	2.2	0.3	19.0	14.5	3.4	1.0	4.5	0.4	30-34 hours
มี	1.7	-	-	0.5	-	0.6	0.3	0.1	-	0.2	-	Available
ไม่มี	45.7	0.6	1.6	1.8	0.3	18.4	14.2	3.3	1.0	4.3	0.4	Not available
35-39 ชั่วโมง	104.2	4.0	24.8	11.2	10.8	26.8	13.4	4.4	0.3	8.0	0.6	35-39 hours
มี	0.3	-	-	-	-	0.0	0.2	-	-	0.1	-	Available
ไม่มี	104.0	4.0	24.8	11.2	10.8	26.8	13.3	4.4	0.3	7.9	0.6	Not available
40-49 ชั่วโมง	364.7	13.5	34.4	33.1	40.0	156.3	12.9	16.6	4.4	52.8	0.8	40-49 hours
มี	0.6	-	-	-	-	0.2	-	-	-	0.4	-	Available
ไม่มี	364.2	13.5	34.4	33.1	40.0	156.1	12.9	16.6	4.4	52.5	0.8	Not available
50 ชั่วโมงขึ้นไป	151.7	2.8	6.0	4.6	2.2	105.0	6.0	7.7	3.1	14.2	0.0	50 hours and over
มี	0.1	-	-	-	-	0.1	-	-	-	-	-	Available
ไม่มี	151.6	2.8	6.0	4.6	2.2	104.9	6.0	7.7	3.1	14.2	0.0	Not available

ตารางที่ 9 จำนวนผู้มีงานทำ จำแนกตามอาชีพ จำนวนชั่วโมงทำงานต่อสัปดาห์ การมีเวลาเหลือและต้องการทำงานเพิ่มขึ้น เพศ และเขตภาคกลาง ภาคใต้ (ต่อ)
TABLE 9 EMPLOYED PERSONS BY OCCUPATION, HOURS WORKED PER WEEK, AVAILABILITY FOR ADDITIONAL WORK, SEX AND AREA, SOUTHERN REGION (Contd.)

หน่วยนับพัน : in Thousands

จำนวนชั่วโมงทำงาน เพศ และ การมีเวลาเหลือ และต้องการทำงานเพิ่มขึ้น	เขตเทศบาล NON-MUNICIPAL AREA											รวม	ผู้บังคับบัญชา & Managers Legislators & Managers	ผู้จัดการ Profes- sional	ผู้ประกอบอาชีพ ด้านต่างๆ Technicians	เจ้าหน้าที่เทคนิค และผู้ประกอบ วิชาชีพ	เสมียน Clerks	พนักงานบริการ ผู้จำหน่ายสินค้า Service Workers	อาชีพ Occupation		ผู้ควบคุมเครื่องจักร งานด้านการประกอบ Plant & Machine controllers	ผู้ประกอบอาชีพ งานพื้นฐาน Elementary occupations	คนงานซึ่ง ได้จำแนกไว้ ในหมวดอื่น Not classifiable	HOURS WORKED, SEX AND AVAILABILITY FOR ADDITIONAL WORK
	ชาย	หญิง	ชาย	หญิง	ชาย	หญิง	ชาย	หญิง	ชาย	หญิง	ชาย								หญิง					
ยอดรวม(ชาย)	1,904.7	47.3	43.7	27.7	19.4	205.8	1,012.0	241.4	106.5	201.0	TOTAL(MALE)	-												
มี	50.4	0.3	0.2	0.5	0.4	1.2	39.8	4.8	0.6	2.7	Available	-												
ไม่มี	1,854.3	47.0	43.5	27.2	19.0	204.5	972.2	236.7	105.9	198.3	Not available	-												
มีงานประจำแต่ไม่ได้ทำงาน	85.3	0.7	-	0.3	0.4	1.5	71.1	6.9	1.7	2.7	With job not work	-												
มี	9.9	-	-	-	0.4	-	7.1	1.7	0.4	0.3	Available	-												
ไม่มี	75.4	0.7	-	0.3	-	1.5	64.0	5.2	1.3	2.4	Not available	-												
1-9 ชั่วโมง	43.6	-	0.2	-	-	1.5	34.3	0.7	0.1	6.8	1-9 hours	-												
มี	4.3	-	-	-	-	3.9	-	-	0.1	0.3	Available	-												
ไม่มี	39.3	-	0.2	-	-	30.4	-	0.7	-	6.5	Not available	-												
10-19 ชั่วโมง	195.5	0.6	2.8	0.6	-	2.2	176.6	4.6	0.6	7.6	10-19 hours	-												
มี	13.6	-	-	0.1	-	-	12.1	1.4	-	-	Available	-												
ไม่มี	181.9	0.6	2.8	0.4	-	2.2	164.5	3.2	0.6	7.6	Not available	-												
20-29 ชั่วโมง	332.3	2.4	3.5	1.5	0.2	11.0	285.4	10.5	3.6	14.3	20-29 hours	-												
มี	13.6	-	-	0.3	-	1.0	9.5	1.0	-	1.8	Available	-												
ไม่มี	318.7	2.4	3.5	1.2	0.2	10.0	276.0	9.5	3.6	12.5	Not available	-												
30-34 ชั่วโมง	191.4	3.6	1.7	1.3	-	12.5	144.5	7.8	3.5	16.6	30-34 hours	-												
มี	3.8	0.3	0.2	-	-	-	3.3	-	-	-	Available	-												
ไม่มี	187.6	3.2	1.5	1.3	-	12.5	141.2	7.8	3.5	16.6	Not available	-												
35-39 ชั่วโมง	236.8	13.2	14.9	8.4	5.3	31.4	105.1	25.0	9.8	23.8	35-39 hours	-												
มี	2.6	-	-	-	-	0.2	1.6	0.4	-	0.4	Available	-												
ไม่มี	234.2	13.2	14.9	8.4	5.3	31.1	103.5	24.6	9.8	23.4	Not available	-												
40-49 ชั่วโมง	611.3	22.0	18.2	12.7	10.6	86.7	141.2	152.2	62.7	104.9	40-49 hours	-												
มี	2.6	-	-	-	-	-	2.4	0.3	-	-	Available	-												
ไม่มี	608.7	22.0	18.2	12.7	10.6	86.7	138.8	152.0	62.7	104.9	Not available	-												
50 ชั่วโมงขึ้นไป	208.6	4.8	2.5	3.0	3.0	59.0	53.7	33.9	24.5	24.3	50 hours and over	-												
มี	-	-	-	-	-	-	-	-	-	-	Available	-												
ไม่มี	208.6	4.8	2.5	3.0	3.0	59.0	53.7	33.9	24.5	24.3	Not available	-												

ตารางที่ 9 จำนวนผู้จ้างงาน จำแนกตามอาชีพ จำนวนชั่วโมงทำงานต่อสัปดาห์ การมีเวลาเหลือและต้องการทำงานเพิ่มขึ้น เพศ และเขตภาคกลาง ภาคใต้ (ต่อ)
TABLE 9 EMPLOYED PERSONS BY OCCUPATION, HOURS WORKED PER WEEK, AVAILABILITY FOR ADDITIONAL WORK, SEX AND AREA, SOUTHERN REGION (Contd.)

จำนวนชั่วโมงทำงาน เพศ และ การมีเวลาเหลือ และต้องการทำงานเพิ่มขึ้น	รวม	ผู้บัญชาการ Legislators & Managers	ผู้ประกอบวิชาชีพ ด้านต่างๆ Professional	เจ้าหน้าที่เทคนิค และช่างประกอบ วิชาชีพ Technicians	เสมียน Clerks	พนักงานบริการ ผู้จำหน่ายสินค้า Service Workers	อาชีพ Occupation			ผู้ควบคุมเครื่องจักร งานด้านการประกอบ Plant & Machine controllers	ผู้ประกอบอาชีพ งานพื้นฐาน Elementary occupations	คนงานซึ่งมี ได้จำแนกไว้ ในหมวดอื่น Not classifiable	HOURS WORKED, SEX AND AVAILABILITY FOR ADDITIONAL WORK
							ด้านเกษตร ป่าไม้และประมง Agricultural & Fishery	ช่างฝีมือและผู้ปฏิบัติ งานที่เกี่ยวข้อง Craft & associat	ช่างฝีมือและผู้ปฏิบัติ งานที่เกี่ยวข้อง Craft & associat				
ยอดรวม(หญิง)	1,479.6	14.3	87.4	31.2	64.7	351.7	704.6	78.7	16.9	130.2	-	TOTAL(FEMALE)	
มี	25.5	0.1	-	0.2	-	1.6	21.0	0.2	-	2.5	-	Available	
ไม่มี	1,454.1	14.2	87.4	31.0	64.7	350.1	683.6	78.6	16.9	127.7	-	Not available	
มีงานประจำแต่ไม่ได้ทำงาน	66.4	0.6	2.1	0.4	-	12.3	45.6	1.6	-	3.9	-	With job not work	
มี	4.9	-	-	-	-	0.1	3.9	-	-	-	-	Available	
ไม่มี	61.5	0.6	2.1	0.4	-	12.2	41.7	1.6	-	2.9	-	Not available	
1-9 ชั่วโมง	35.1	-	1.4	-	-	2.4	29.1	0.3	-	1.8	-	1-9 hours	
มี	3.2	-	-	-	-	-	2.7	-	-	0.5	-	Available	
ไม่มี	31.8	-	1.4	-	-	2.4	26.4	0.3	-	1.3	-	Not available	
10-19 ชั่วโมง	168.1	0.2	5.0	0.2	-	6.0	150.3	0.8	-	5.7	-	10-19 hours	
มี	8.3	-	-	-	-	-	7.6	-	-	0.8	-	Available	
ไม่มี	159.8	0.2	5.0	0.2	-	6.0	142.7	0.8	-	4.9	-	Not available	
20-29 ชั่วโมง	280.3	0.3	4.8	0.6	1.9	21.0	232.1	12.1	1.0	6.4	-	20-29 hours	
มี	5.6	-	-	0.2	-	0.5	4.7	-	-	-	-	Available	
ไม่มี	274.7	0.3	4.8	0.4	1.9	20.5	227.4	12.0	1.0	6.4	-	Not available	
30-34 ชั่วโมง	137.1	1.0	0.9	0.9	2.3	19.1	97.8	6.0	0.5	8.7	-	30-34 hours	
มี	0.9	-	-	-	-	0.3	0.5	-	-	0.1	-	Available	
ไม่มี	136.2	1.0	0.9	0.9	2.3	18.8	97.3	6.0	0.5	8.6	-	Not available	
35-39 ชั่วโมง	185.2	3.1	37.5	9.1	14.0	36.4	59.1	12.1	0.7	13.3	-	35-39 hours	
มี	1.2	-	-	-	-	-	1.2	-	-	-	-	Available	
ไม่มี	184.0	3.1	37.5	9.1	14.0	36.4	57.8	12.1	0.7	13.3	-	Not available	
40-49 ชั่วโมง	412.0	7.5	30.4	18.4	38.1	134.0	69.3	31.6	8.9	73.8	-	40-49 hours	
มี	1.3	0.1	-	-	-	0.7	0.4	-	-	0.1	-	Available	
ไม่มี	410.7	7.4	30.4	18.4	38.1	133.3	68.9	31.6	8.9	73.7	-	Not available	
50 ชั่วโมงขึ้นไป	195.5	1.6	5.4	1.7	8.4	120.6	21.3	14.2	5.8	16.6	-	50 hours and over	
มี	-	-	-	-	-	-	-	-	-	-	-	Available	
ไม่มี	195.5	1.6	5.4	1.7	8.4	120.6	21.3	14.2	5.8	16.6	-	Not available	

ตารางที่ 10 จำนวนผู้จ้างงาน จำแนกตามอุตสาหกรรม จำนวนชั่วโมงทำงานต่อสัปดาห์ การมีงานเหลือและต้องการทำงานเพิ่มขึ้น ภาคใต้

TABLE 10 EMPLOYED PERSONS BY INDUSTRY, HOURS WORKED PER WEEK, AVAILABILITY FOR ADDITIONAL WORK, SOUTHERN REGION

หน่วยเป็นพัน : In Thousands

ไตรมาสที่ 2/2559 : Quarter 2/2016

จำนวนชั่วโมงทำงาน และ การมีงานเหลือและต้องการทำงานเพิ่มขึ้น	รวม	อุตสาหกรรม Industry										กิจการขนส่งและที่พักแบริษั Accommodation and food service	ข้อมูลข่าวสารและสารสนเทศ Information communication	การเงินและการประกันภัย Financial Intermediation	HOURS WORKED, AND AVAILABILITY FOR ADDITIONAL WORK
		เกษตรกรรม และปศุสัตว์ Agriculture	เหมืองแร่และหิน Mining	การผลิต Manufacturing	ไฟฟ้า ก๊าซ และประปา Electricity	น้ำประปา, ขยะ และบำบัดน้ำ Waste water supply	ก่อสร้าง Construction	การก่อสร้าง การขนส่ง การขนถ่าย Transport, storage	การขนส่ง และสถานที่เก็บสินค้า Transportation and storage	ที่พักแบริษั Accommodation and food service	ข้อมูลข่าวสารและสารสนเทศ Information communication				
ยอดรวม	5,067.9	2,116.0	11.6	399.8	10.5	10.4	290.9	864.8	106.9	432.8	13.8	42.7	42.7	TOTAL	
มี	89.1	73.3	-	2.1	-	-	4.8	3.1	1.1	2.2	-	-	-	Available	
ไม่มี	4,978.8	2,042.7	11.6	397.7	10.5	10.4	286.1	861.8	105.8	430.6	13.8	42.7	42.7	Not available	
มีงานเหลือแต่ไม่ต้องการทำงาน	178.6	132.9	-	3.5	-	0.2	10.3	4.4	1.7	9.5	0.0	-	-	With job not work	
มี	17.4	13.6	-	0.8	-	-	1.7	0.4	0.6	0.1	-	-	-	Available	
ไม่มี	161.2	119.3	-	2.8	-	0.2	8.5	4.0	1.1	9.4	0.0	-	-	Not available	
1-9 ชั่วโมง	87.0	77.0	-	0.6	-	-	0.2	4.2	0.1	0.6	-	-	-	1-9 hours	
มี	8.0	7.9	-	-	-	-	-	-	0.1	-	-	-	-	Available	
ไม่มี	79.0	69.2	-	0.6	-	-	0.2	4.2	-	0.6	-	-	-	Not available	
10-19 ชั่วโมง	428.6	389.0	-	3.8	-	-	3.6	10.2	0.4	5.6	-	-	-	10-19 hours	
มี	24.9	23.3	-	0.3	-	-	0.6	-	-	-	-	-	-	Available	
ไม่มี	403.8	365.7	-	3.5	-	-	3.0	10.2	0.4	5.6	-	-	-	Not available	
20-29 ชั่วโมง	742.3	606.2	-	22.2	0.2	0.1	9.5	31.1	4.7	27.0	0.6	0.2	0.2	20-29 hours	
มี	22.4	17.6	-	0.2	-	-	1.8	1.6	-	1.0	-	-	-	Available	
ไม่มี	719.9	588.6	-	22.1	0.2	0.1	7.7	29.5	4.7	26.0	0.6	0.2	0.2	Not available	
30-34 ชั่วโมง	431.2	296.4	-	18.1	0.1	0.3	12.6	48.1	4.4	25.8	0.0	1.0	1.0	30-34 hours	
มี	6.4	4.3	-	0.1	-	-	-	0.6	-	0.6	-	-	-	Available	
ไม่มี	424.8	292.1	-	18.0	0.1	0.3	12.6	47.4	4.4	25.2	0.0	1.0	1.0	Not available	
35-39 ชั่วโมง	627.7	209.4	-	32.8	5.4	3.6	17.3	70.7	9.1	31.0	3.4	10.7	10.7	35-39 hours	
มี	4.4	3.3	-	-	-	-	0.4	-	0.4	0.2	-	-	-	Available	
ไม่มี	623.3	206.1	-	32.8	5.4	3.6	16.9	70.7	8.8	30.8	3.4	10.7	10.7	Not available	
40-49 ชั่วโมง	1,865.0	299.4	8.6	241.1	4.2	6.1	205.1	433.5	59.8	226.0	7.7	28.8	28.8	40-49 hours	
มี	5.5	3.5	-	0.9	-	-	0.3	0.4	-	0.3	-	-	-	Available	
ไม่มี	1,859.4	295.9	8.6	240.2	4.2	6.1	204.9	433.1	59.8	225.7	7.7	28.8	28.8	Not available	
50 ชั่วโมงขึ้นไป	707.5	105.8	3.0	77.8	0.7	0.2	32.3	262.7	26.6	107.3	2.1	2.1	2.1	50 hours and over	
มี	0.1	0.0	-	-	-	-	-	0.1	-	-	-	-	-	Available	
ไม่มี	707.4	105.8	3.0	77.8	0.7	0.2	32.3	262.7	26.6	107.3	2.1	2.1	2.1	Not available	

ตารางที่ 10 จำนวนผู้จ้างทำ งานตามอุตสาหกรรม จำนวนชั่วโมงทำงานต่อสัปดาห์ การมีงานเหลือและต้องการทำงานเพิ่มขึ้น ภาคใต้ (ต่อ)

TABLE 10 EMPLOYED PERSONS BY INDUSTRY, HOURS WORKED PER WEEK, AVAILABILITY FOR ADDITIONAL WORK, SOUTHERN REGION (Contd.)

ไตรมาสที่ 2/2559 : Quarter 2/2016

อุตสาหกรรม (ต่อ) Industry (Contd.)

หน่วยเป็นพัน : in Thousands

จำนวนผู้จ้างงาน และ การมีงานเหลือ และต้องการทำงานเพิ่มขึ้น	กิจกรรม อสังหาริมทรัพย์ Real estate activities	กิจกรรมทางวิชาชีพ วิทยาศาสตร์ Professional, scientific technical activities	การบริหารสนับสนุน และบริการสนับสนุน Administrative and support service activities	การบริหารราชการ ข้าราชการ Public administration	การศึกษา Education	กิจกรรมด้านสุขภาพ งานด้านสาธารณสุข Health and social work	ศิลปะ ความบันเทิง และนันทนาการ Art, entertainment	บริการด้านอื่นๆ Other service	งานในครัวเรือน Activities of household	กิจกรรมของ องค์กร Extra-territorial	ไม่ทราบ Unknown	HOURS WORKED, AND AVAILABILITY FOR ADDITIONAL WORK
อุตสาหกรรม	11.6	35.3	70.3	220.0	182.4	85.5	27.3	119.3	15.2	-	1.0	15.2
มี	0.0	0.0	0.6	-	0.4	0.9	-	0.3	0.3	-	-	Available
ไม่มี	11.6	35.2	69.7	220.0	182.0	84.6	27.3	119.0	14.9	-	1.0	Not available
มีงานประจำเต็มสัปดาห์	-	0.2	0.9	1.1	10.3	1.0	0.1	1.9	0.6	-	-	With job not work
มี	-	-	-	-	0.2	-	-	0.0	-	-	-	Available
ไม่มี	0.1	0.2	0.9	1.1	10.1	1.0	0.1	1.9	0.6	-	-	Not available
1-9 ชั่วโมง	-	-	0.2	0.0	1.6	-	0.7	1.7	-	-	-	1-9 hours
มี	-	-	-	-	0.0	-	-	-	-	-	-	Available
ไม่มี	0.1	-	0.2	0.0	1.6	-	0.7	1.7	-	-	-	Not available
10-19 ชั่วโมง	0.4	0.0	1.7	0.7	8.1	0.8	1.1	2.7	0.5	-	-	10-19 hours
มี	-	0.0	0.6	-	-	0.1	-	-	-	-	-	Available
ไม่มี	0.4	0.0	1.1	0.7	8.1	0.6	1.1	2.7	0.5	-	-	Not available
20-29 ชั่วโมง	5.4	1.7	1.9	5.4	11.9	1.4	3.7	8.6	0.5	-	-	20-29 hours
มี	-	-	-	-	-	-	-	0.2	0.0	-	-	Available
ไม่มี	5.4	1.7	1.9	5.4	11.9	1.4	3.7	8.6	0.5	-	-	Not available
30-34 ชั่วโมง	0.7	0.8	2.2	4.8	6.0	2.2	1.4	5.6	0.6	-	-	30-34 hours
มี	-	-	-	-	0.2	0.5	-	-	0.2	-	-	Available
ไม่มี	0.7	0.8	2.2	4.8	5.8	1.7	1.4	5.6	0.4	-	-	Not available
35-39 ชั่วโมง	0.8	9.9	2.1	107.5	69.1	26.0	4.8	12.2	1.9	-	-	35-39 hours
มี	-	-	-	-	-	-	-	0.1	0.1	-	-	Available
ไม่มี	0.8	9.9	2.1	107.5	69.1	26.0	4.8	12.1	1.8	-	-	Not available
40-49 ชั่วโมง	3.8	19.3	44.0	87.8	71.1	41.4	11.5	57.2	7.9	-	-	40-49 hours
มี	-	-	-	-	-	0.3	-	-	-	-	-	Available
ไม่มี	3.8	19.3	44.0	87.8	71.1	41.0	11.5	57.2	7.9	-	-	Not available
50 ชั่วโมงขึ้นไป	0.3	3.3	17.3	12.7	4.3	12.8	3.9	29.4	3.2	-	-	50 hours and over
มี	-	-	-	-	-	-	-	-	-	-	-	Available
ไม่มี	0.3	3.3	17.3	12.7	4.3	12.8	3.9	29.4	3.2	-	-	Not available

ตารางที่ 10 จำนวนผู้จ้างงาน จำแนกตามอุตสาหกรรม จำนวนชั่วโมงทำงานต่อสัปดาห์ การมีงานอดิเรกและต้องทำงานเพิ่มขึ้น และเพศ ภาคใต้ (ต่อ)

TABLE 10 EMPLOYED PERSONS BY INDUSTRY, HOURS WORKED PER WEEK, AVAILABILITY FOR ADDITIONAL WORK AND SEX , SOUTHERN REGION (Contd.)

ประเภทการทำงาน	อุตสาหกรรม (ต่อ) Industry (Contd.)										กิจกรรมอดิเรกและต้องทำงานเพิ่มขึ้น	SEX AND AVAILABILITY FOR ADDITIONAL WORK
	กิจกรรมอสังหาริมทรัพย์	กิจกรรมทางวิชาชีพ	การบริหารสนับสนุนและให้บริการ	การบริหารราชการ	การศึกษา	การดูแลสุขภาพ	สุขภาพและการบริการ	ศิลปะ ความบันเทิง และนันทนาการ	บริการอื่น ๆ	งานในครัวเรือน		
Real estate activities	Professional/technical activities	Administrative and support service activities	Public administration	Education	Health and social work	Art, entertainment	Other service	Activities of household	Extra-territorial	Unknown	TOTAL (MALE)	
ชาย	7.1	18.8	46.5	150.2	53.7	17.4	14.9	52.9	1.4	0.4	Available	
ไม่มี	-	0.0	0.6	-	0.2	0.1	-	0.1	-	-	Not available	
มีงานประจำแต่ไม่ได้ทำงาน	7.1	18.7	45.9	150.2	53.5	17.2	14.9	52.9	1.4	0.4	With job not work	
ไม่มี	-	0.2	0.9	-	1.5	-	-	0.1	-	-	Available	
1-9 ชั่วโมง	-	0.2	0.9	-	1.5	-	-	0.1	-	-	Not available	
มี	0.1	-	0.2	-	-	-	0.7	0.4	-	-	1-9 hours	
ไม่มี	-	-	-	-	-	-	-	-	-	-	Available	
10-19 ชั่วโมง	0.1	-	0.2	-	-	-	0.7	0.4	-	-	Not available	
มี	0.1	-	0.2	-	-	-	0.7	0.4	-	-	10-19 hours	
ไม่มี	0.1	0.0	1.7	0.5	2.0	0.2	1.1	1.7	-	-	Available	
20-29 ชั่วโมง	4.0	0.8	1.9	3.3	3.7	0.1	0.9	4.7	-	-	Not available	
มี	4.0	0.8	1.9	3.3	3.7	0.1	0.9	4.7	-	-	Available	
ไม่มี	0.6	0.8	1.5	3.9	2.9	0.8	1.2	3.5	-	-	Not available	
30-34 ชั่วโมง	0.6	0.8	1.5	3.9	2.7	0.8	1.2	3.5	-	-	Not available	
มี	0.6	0.8	1.5	3.9	2.7	0.8	1.2	3.5	-	-	Available	
ไม่มี	0.8	5.7	1.5	68.0	19.9	5.6	2.0	6.0	-	-	Not available	
35-39 ชั่วโมง	0.8	5.7	1.5	68.0	19.9	5.6	2.0	6.0	-	-	Not available	
มี	0.8	5.7	1.5	68.0	19.9	5.6	2.0	6.0	-	-	Available	
ไม่มี	1.4	9.9	26.1	62.7	22.6	8.4	7.1	28.8	1.3	0.4	Not available	
40-49 ชั่วโมง	1.4	9.9	26.1	62.7	22.6	8.4	7.1	28.8	1.3	0.4	Not available	
มี	1.4	9.9	26.1	62.7	22.6	8.4	7.1	28.8	1.3	0.4	Available	
ไม่มี	-	1.4	12.8	10.9	1.2	2.4	2.0	7.8	0.2	-	Not available	
50 ชั่วโมงขึ้นไป	-	1.4	12.8	10.9	1.2	2.4	2.0	7.8	0.2	-	Not available	
มี	-	1.4	12.8	10.9	1.2	2.4	2.0	7.8	0.2	-	Available	
หญิง	4.5	16.5	23.8	69.8	128.7	68.2	12.4	66.4	13.7	0.6	TOTAL (FEMALE)	
ไม่มี	-	-	-	-	0.2	0.8	-	0.3	-	-	Available	
มีงานประจำแต่ไม่ได้ทำงาน	4.5	16.5	23.8	69.8	128.4	67.4	12.4	66.1	13.4	0.6	Not available	
ไม่มี	-	-	-	0.2	8.8	1.0	0.1	1.9	0.6	-	With job not work	
1-9 ชั่วโมง	-	-	-	-	0.2	-	-	0.0	-	-	Available	
มี	-	-	-	-	0.2	1.0	0.1	1.9	0.6	-	Not available	
ไม่มี	-	-	-	-	0.0	-	-	1.3	-	-	Available	
10-19 ชั่วโมง	0.3	-	-	-	1.6	-	-	1.3	-	-	Not available	
มี	0.3	-	-	-	1.6	-	-	1.3	-	-	Available	
ไม่มี	0.3	-	-	-	0.0	-	-	1.3	-	-	Not available	
20-29 ชั่วโมง	1.4	1.0	0.0	0.2	6.1	0.6	0.1	1.0	0.5	-	Available	
มี	1.4	1.0	0.0	0.2	6.1	0.6	0.1	1.0	0.5	-	Not available	
ไม่มี	1.4	1.0	0.0	0.2	6.1	0.6	0.1	1.0	0.5	-	Available	
30-34 ชั่วโมง	0.1	0.0	0.7	0.9	3.1	1.4	0.2	2.0	0.6	0.4	Not available	
มี	0.1	0.0	0.7	0.9	3.1	1.4	0.2	2.0	0.6	0.4	Available	
ไม่มี	0.1	0.0	0.7	0.9	3.1	0.9	0.2	2.0	0.4	0.4	Not available	
35-39 ชั่วโมง	4.2	4.2	0.6	39.5	49.3	20.4	2.9	6.2	1.8	-	Not available	
มี	4.2	4.2	0.6	39.5	49.3	20.4	2.9	6.2	1.8	-	Available	
ไม่มี	2.5	9.4	17.9	25.1	48.5	33.0	4.4	28.4	6.6	0.2	Not available	
40-49 ชั่วโมง	2.5	9.4	17.9	25.1	48.5	33.0	4.4	28.4	6.6	0.2	Not available	
มี	2.5	9.4	17.9	25.1	48.5	33.0	4.4	28.4	6.6	0.2	Available	
ไม่มี	0.3	2.0	4.6	1.8	3.1	10.4	1.9	21.6	3.0	-	Not available	
50 ชั่วโมงขึ้นไป	0.3	2.0	4.6	1.8	3.1	10.4	1.9	21.6	3.0	-	Not available	
มี	0.3	2.0	4.6	1.8	3.1	10.4	1.9	21.6	3.0	-	Available	
ไม่มี	0.3	2.0	4.6	1.8	3.1	10.4	1.9	21.6	3.0	-	Not available	

ตารางที่ 10 จำนวนผู้จ้างทำ งานตามอุตสาหกรรม จำนวนชั่วโมงทำงานต่อสัปดาห์ การมีเวลาพักผ่อนและต้องทำงานเพิ่มขึ้น เขต และเขตการปกครอง ภาคใต้ (ต่อ)
 TABLE 10 EMPLOYED PERSONS BY INDUSTRY, HOURS WORKED PER WEEK, AVAILABILITY FOR ADDITIONAL WORK, SEX AND AREA, SOUTHERN REGION (Contd.)

จำนวนชั่วโมงทำงาน เพศและ การมีเวลาพักผ่อน และต้องทำงานเพิ่มขึ้น	อุตสาหกรรม MUNICIPAL AREA										รวม	เกษตรกรรม การปศุสัตว์ และการประมง Agriculture	เหมืองแร่ และเหมืองหิน Mining	การทำ เหมืองแร่ และเหมืองหิน Mining	การผลิต Manufacturing	ไฟฟ้า ก๊าซ ไอน้ำระบบปรับอากาศ Electricity	การจำหน่าย น้ำประปา และของเสีย Water supply sewerage, waste	ก่อสร้าง Construction	การขนส่ง การขนถ่าย การเก็บขน การขนส่ง การขนถ่าย การเก็บขน Transport, storage	การขนส่ง และ สถานที่เก็บท่า Transportation and storage	ที่พักแและ บริการด้านอาหาร Accommodation and food service	ข้อมูลข่าวสาร และการสื่อสาร Information and communication	กิจกรรมการเงินและ การประกันภัย Financial intermediation	HOURS WORKED, SEX AND AVAILABILITY FOR ADDITIONAL WORK
	ยอดรวม (หญิง)	771.3	111.1	67.0	1.0	1.1	6.6	210.4	7.6	145.2														
มิ	4.9	2.5	0.7	-	0.0	0.1	-	0.7	-	-	-	-	-	-	-	-	-	-	-	-	-	-	Available	
ไม่มี	766.4	108.6	66.4	1.0	1.1	6.6	210.3	7.6	144.5	2.5	17.9	-	-	-	-	-	-	-	-	-	-	-	Not available	
มีงานประจำเต็มสัปดาห์	12.2	4.7	0.2	-	0.2	-	0.9	-	2.2	-	-	-	-	-	-	-	-	-	-	-	-	-	With job not work	
มิ	0.6	0.3	0.1	-	-	-	-	-	0.1	-	-	-	-	-	-	-	-	-	-	-	-	-	Available	
ไม่มี	11.6	4.4	0.1	-	0.2	-	0.9	-	2.1	-	-	-	-	-	-	-	-	-	-	-	-	-	Not available	
1-9 ชั่วโมง	4.2	3.7	-	-	-	-	0.5	-	-	-	-	-	-	-	-	-	-	-	-	-	-	-	1-9 hours	
มิ	0.0	-	-	-	-	-	-	-	-	-	-	-	-	-	-	-	-	-	-	-	-	-	Available	
ไม่มี	4.2	3.7	-	-	-	-	0.5	-	-	-	-	-	-	-	-	-	-	-	-	-	-	-	Not available	
10-19 ชั่วโมง	30.0	22.7	0.6	-	-	3.3	-	-	0.7	-	-	-	-	-	-	-	-	-	-	-	-	-	10-19 hours	
มิ	0.7	0.7	-	-	-	-	-	-	-	-	-	-	-	-	-	-	-	-	-	-	-	-	Available	
ไม่มี	29.3	22.1	0.6	-	-	3.3	-	-	0.7	-	-	-	-	-	-	-	-	-	-	-	-	-	Not available	
20-29 ชั่วโมง	57.0	30.2	3.6	-	0.2	6.2	-	1.6	6.8	-	-	-	-	-	-	-	-	-	-	-	-	-	20-29 hours	
มิ	1.1	1.0	-	-	0.0	-	-	-	0.1	-	-	-	-	-	-	-	-	-	-	-	-	-	Available	
ไม่มี	55.9	29.3	3.6	-	0.1	6.2	-	1.6	6.7	-	-	-	-	-	-	-	-	-	-	-	-	-	Not available	
30-34 ชั่วโมง	47.4	15.1	4.8	-	0.3	11.6	-	0.1	9.1	-	-	-	-	-	-	-	-	-	-	-	-	-	30-34 hours	
มิ	1.7	0.3	0.1	-	-	-	-	-	0.6	-	-	-	-	-	-	-	-	-	-	-	-	-	Available	
ไม่มี	45.7	14.8	4.7	-	0.3	11.6	-	0.1	8.5	-	-	-	-	-	-	-	-	-	-	-	-	-	Not available	
35-39 ชั่วโมง	104.2	14.6	4.9	-	0.3	15.3	-	0.6	8.6	-	-	-	-	-	-	-	-	-	-	-	-	-	35-39 hours	
มิ	0.3	0.2	-	-	-	-	-	-	-	-	-	-	-	-	-	-	-	-	-	-	-	-	Available	
ไม่มี	104.0	14.4	4.9	-	0.2	15.3	-	0.6	8.6	-	-	-	-	-	-	-	-	-	-	-	-	-	Not available	
40-49 ชั่วโมง	364.7	13.9	40.7	0.8	0.4	5.3	108.0	4.0	79.5	1.4	11.7	-	-	-	-	-	-	-	-	-	-	-	40-49 hours	
มิ	0.6	-	0.5	-	-	0.1	-	-	-	-	-	-	-	-	-	-	-	-	-	-	-	-	Available	
ไม่มี	364.2	13.9	40.2	0.8	0.4	5.3	108.0	4.0	79.5	1.4	11.7	-	-	-	-	-	-	-	-	-	-	-	Not available	
50 ชั่วโมงขึ้นไป	151.7	6.2	12.2	-	0.6	64.7	1.3	0.9	38.3	0.4	0.9	-	-	-	-	-	-	-	-	-	-	-	50 hours and over	
มิ	0.1	-	-	-	-	0.1	-	-	-	-	-	-	-	-	-	-	-	-	-	-	-	-	Available	
ไม่มี	151.6	6.2	12.2	-	0.6	64.6	1.3	0.9	38.3	0.4	0.9	-	-	-	-	-	-	-	-	-	-	-	Not available	

ตารางที่ 10 จำนวนผู้จ้างงานที่ จ้างนอกสถานอุตสาหกรรม จำนวนชั่วโมงทำงานต่อสัปดาห์ การมีเวลาเพื่อและต้องการทำงานเพิ่มขึ้น เพศ และเขตการปกครอง ภาคใต้ (ต่อ)

TABLE 10 EMPLOYED PERSONS BY INDUSTRY, HOURS WORKED PER WEEK, AVAILABILITY FOR ADDITIONAL WORK, SEX AND AREA, SOUTHERN REGION (Contd.)

หน่วยเป็นพัน : In Thousands

จำนวนชั่วโมงทำงาน เพศ และ การมีเวลาเพื่อ และต้องการทำงานเพิ่มขึ้น	อุตสาหกรรม (ต่อ) Industry (Contd.)										งานไม่เกี่ยวข้อง ส่วนตัว Activities of household	บริการอื่น ๆ Other service	กิจกรรมนอก เขต Extra- territorial	ไม่ทราบ Unknown	HOURS WORKED, SEX AND AVAILABILITY FOR ADDITIONAL WORK TOTAL (FEMALE)
	กิจกรรม อสังหาริมทรัพย์ Real estate activities	กิจกรรมทางวิชาชีพ วิทยาศาสตร์เทคนิค Professional/scientific technical activities	การบริหารสนับสนุน และบริการสาธารณะ Administrative and support service activities	การบริหารราชการ ป้องกันประเทศ Public admini- stration defence	การศึกษา Education	กิจกรรมด้านสุขภาพ งานสังคมสงเคราะห์ Health and social work	ศิลปะ ความบันเทิง และนันทนาการ Art, entertainment	บริการด้านอื่นๆ	งานไม่เกี่ยวข้อง ส่วนตัว Activities of household	กิจกรรมนอก เขต Extra- territorial					
ยอดรวม (หญิง)	3.6	10.8	12.0	32.0	54.1	38.6	4.6	39.9	8.6	-	-	0.6	Available		
มี	-	-	0.5	-	0.2	0.5	-	0.1	0.3	-	-	-	Not available		
ไม่มี	3.6	10.8	12.0	32.0	53.9	38.1	4.6	39.9	8.3	-	-	0.6	With job not work		
มีงานประจำเต็มที่มีผู้จ้างงาน	-	-	-	0.2	2.1	0.8	-	0.3	0.6	-	-	-	Available		
มี	-	-	-	0.2	0.1	-	-	0.0	0.6	-	-	-	Not available		
ไม่มี	-	-	-	0.0	2.0	0.8	-	0.3	0.0	-	-	-	1-9 hours		
1-9 ชั่วโมง	-	-	-	0.0	0.0	-	-	0.0	-	-	-	-	Available		
มี	-	-	-	0.0	0.0	-	-	0.0	-	-	-	-	Not available		
ไม่มี	-	-	-	0.0	-	-	-	0.0	-	-	-	-	10-19 hours		
10-19 ชั่วโมง	0.3	-	-	-	1.2	0.0	0.1	0.9	0.2	-	-	-	Available		
มี	-	-	-	-	-	-	-	-	-	-	-	-	Not available		
ไม่มี	0.3	-	-	-	1.2	0.0	0.1	0.9	0.2	-	-	-	20-29 hours		
20-29 ชั่วโมง	1.2	0.2	0.0	0.8	3.8	0.9	0.4	0.4	0.5	-	-	-	Available		
มี	-	-	-	-	-	-	-	-	0.0	-	-	-	Not available		
ไม่มี	1.2	0.2	0.0	0.8	3.8	0.9	0.4	0.4	0.5	-	-	-	30-34 hours		
30-34 ชั่วโมง	0.1	0.0	0.3	0.5	1.8	0.8	0.0	1.1	0.6	-	-	-	Available		
มี	-	-	-	-	-	0.5	-	-	0.2	-	-	-	Not available		
ไม่มี	0.1	0.0	0.3	0.5	1.8	0.4	0.0	1.1	0.4	-	-	-	35-39 hours		
35-39 ชั่วโมง	-	2.9	0.3	20.0	17.1	7.5	0.7	3.9	1.9	-	-	-	Available		
มี	-	-	-	-	-	-	-	0.0	0.1	-	-	-	Not available		
ไม่มี	-	2.9	0.3	20.0	17.1	7.5	0.7	3.8	1.8	-	-	-	40-49 hours		
40-49 ชั่วโมง	1.9	7.3	9.0	10.1	26.4	17.4	3.0	19.8	2.9	-	-	-	Available		
มี	-	-	-	-	-	-	-	-	-	-	-	-	Not available		
ไม่มี	1.9	7.3	9.0	10.1	26.4	17.4	3.0	19.8	2.9	-	-	-	50 hours and over		
50 ชั่วโมงขึ้นไป	0.2	0.4	2.3	0.5	1.6	6.1	0.4	13.6	1.9	-	-	-	Available		
มี	-	-	-	-	-	-	-	-	-	-	-	-	Not available		
ไม่มี	0.2	0.4	2.3	0.5	1.6	6.1	0.4	13.6	1.9	-	-	-	Not available		

ตารางที่ 10 จำนวนผู้จ้างงานทำ งานตามอุตสาหกรรม จำนวนชั่วโมงทำงานต่อสัปดาห์ การมีเวลาเหลือและว่างการทำงานเพิ่มขึ้น เพศ และเขตการปกครอง ภาคใต้ (ต่อ)

ไตรมาสที่ 2/2559, Quarter 2/2016

จำนวนชั่วโมงทำงาน เพศ และ ภาคอุตสาหกรรม และต้องการทำงานเพิ่มขึ้น	อุตสาหกรรม Industry										กิจกรรมการจ้างและ การปรับแก้ Financial Intermediation	ข้อมูลข่าวสาร และที่สื่อสาร Information and communication	ที่พักและ บริการด้านอาหาร Accommodation and food service	การขนส่งและ ยานยนต์สินค้า Transportation and storage	การขนส่ง การขนถ่าย การซ่อมแซม Transport, storage	การก่อสร้าง Construction	การจัดหา น้ำประปา และของเสีย Water supply sewage, waste	ไฟฟ้า ก๊าซ ไอน้ำระบบ อากาศ Electricity	การผลิต Manufacturing	การทำ เหมืองแร่ และเหมืองหิน Mining	รวม Total	รวม Total	HOURS WORKED, SEX AND AVAILABILITY FOR ADDITIONAL WORK TOTAL (MALE)
	เกษตรกรรม การปศุสัตว์ และประมง Agriculture and fishing	เหมืองแร่ และเหมืองหิน Mining	การผลิต Manufacturing	ไฟฟ้า ก๊าซ ไอน้ำระบบ อากาศ Electricity	การจัดหา น้ำประปา และของเสีย Water supply sewage, waste	การก่อสร้าง Construction	การขนส่ง การขนถ่าย การซ่อมแซม Transport, storage	การขนส่งและ ยานยนต์สินค้า Transportation and storage	ที่พักและ บริการด้านอาหาร Accommodation and food service	ข้อมูลข่าวสาร และที่สื่อสาร Information and communication													
ยอดรวม (ชาย)	1,073.7	5.3	112.5	4.4	4.6	167.4	224.3	48.6	57.2	2.8	6.0												
มี	41.6	-	1.0	-	-	3.4	2.4	0.9	0.2	-	-											Available	
ไม่มี	1,032.1	5.3	111.5	4.4	4.6	164.0	221.9	47.7	57.0	2.8	6.0											Not available	
มีงานประจำแต่ไม่ได้ทำงาน	73.1	-	0.9	-	-	7.8	1.6	0.7	0.8	-	-											With job not work	
มี	7.4	-	0.7	-	-	1.0	0.4	0.4	-	-	-											Available	
ไม่มี	65.7	-	0.2	-	-	6.8	1.2	0.2	0.8	-	-											Not available	
1-9 ชั่วโมง	39.1	-	0.2	-	-	-	2.9	0.1	-	-	-											19 hours	
มี	4.1	-	-	-	-	-	-	0.1	-	-	-											Available	
ไม่มี	35.0	-	0.2	-	-	-	2.9	-	-	-	-											Not available	
10-19 ชั่วโมง	182.2	-	1.5	-	-	3.5	2.3	-	-	-	-											10-19 hours	
มี	12.1	-	0.3	-	-	0.6	-	-	-	-	-											Available	
ไม่มี	170.1	-	1.2	-	-	2.9	2.3	-	-	-	-											Not available	
20-29 ชั่วโมง	295.1	-	4.6	-	-	6.9	8.6	1.9	4.8	-	-											20-29 hours	
มี	10.8	-	-	-	-	1.2	1.6	-	-	-	-											Available	
ไม่มี	284.4	-	4.6	-	-	5.7	7.0	1.9	4.8	-	-											Not available	
30-34 ชั่วโมง	153.0	-	4.5	-	-	8.5	10.2	2.8	2.8	-	-											30-34 hours	
มี	3.3	-	-	-	-	-	0.3	-	-	-	-											Available	
ไม่มี	149.8	-	4.5	-	-	8.5	9.9	2.8	2.8	-	-											Not available	
35-39 ชั่วโมง	108.8	-	9.9	2.3	2.4	12.5	24.3	4.3	3.2	1.1	1.0											35-39 hours	
มี	1.6	-	-	-	-	0.4	-	0.4	0.2	-	-											Available	
ไม่มี	107.2	-	9.9	2.3	2.4	12.1	24.3	3.9	3.0	1.1	1.0											Not available	
40-49 ชั่วโมง	161.4	4.0	72.0	1.5	2.2	112.1	111.9	27.6	29.6	1.3	4.9											40-49 hours	
มี	2.4	-	-	-	-	0.3	-	-	-	-	-											Available	
ไม่มี	159.0	4.0	72.0	1.5	2.2	111.8	111.9	27.6	29.6	1.3	4.9											Not available	
50 ชั่วโมงขึ้นไป	61.1	1.2	19.0	0.6	-	16.2	62.6	11.4	16.0	0.4	0.2											50 hours and over	
มี	-	-	-	-	-	-	-	-	-	-	-											Available	
ไม่มี	61.1	1.2	19.0	0.6	-	16.2	62.6	11.4	16.0	0.4	0.2											Not available	

หน่วยนับเป็น : in Thousands

ตารางที่ 10 จำนวนผู้จ้างทำ งานตามอุตสาหกรรม จำนวนชั่วโมงทำงานต่อสัปดาห์ การมีเวลาเหลือและว่างการทำงานเพิ่มขึ้น เพศ และเขตการปกครอง ภาคใต้ (ต่อ)
TABLE 10 EMPLOYED PERSONS BY INDUSTRY, HOURS WORKED PER WEEK, AVAILABILITY FOR ADDITIONAL WORK, SEX AND AREA, SOUTHERN REGION (Contd.)

หน่วยนับเป็น : in Thousands

จำนวนชั่วโมงทำงาน เพศ และ กำลังคนเต็มเวลา และต้องการงานเพิ่มขึ้น	รวม	อุตสาหกรรม Industry										กิจกรรมการเดินและ การรับบัญชี Financial Intermediation	ข้อมูลข่าวสาร และที่สื่อสาร Information and communication	ที่พักแรมและ บริการด้านอาหาร Accommodation and food service	การขนส่งและ ยานยนต์สินค้า Transportation and storage	การขนส่ง การขนถ่าย การขนถ่าย Transport, storage	การก่อสร้าง Construction	อุตสาหกรรม Industry		TOTAL (FEMALE)		
		เกษตรกรรม การปลูก และเลี้ยงสัตว์ Agriculture Mining	เหมืองแร่ และเหมืองหิน	การผลิต Manufacturing	ไฟฟ้า ก๊าซ ไอน้ำระบบอื่น Electricity	การจัดทำน้ำดื่มและ ประปา Water supply sewerage, waste	การก่อสร้าง Construction	การขนส่ง การขนถ่าย Transport, storage	การขนส่ง การขนถ่าย Transport, storage	การก่อสร้าง Construction												
ยอดรวม (หญิง)	1,479.6	735.0	1.0	128.9	2.1	1.7	10.1	233.9	4.9	147.0	1.1	9.2	Available								9.2	Available
มี	25.5	23.3	-	0.3	-	-	-	0.4	-	0.8	-	-	Available								-	Available
ไม่มี	1,454.1	711.7	1.0	128.6	2.1	1.7	10.1	233.4	4.9	146.2	1.1	9.2	Not available							-	Not available	
มีงานประจำแต่ไม่ได้ทำงาน	66.4	47.2	-	2.5	-	-	0.9	1.1	-	6.2	-	-	With job not work								-	With job not work
มี	4.9	4.8	-	-	-	-	-	-	-	-	-	-	Available								-	Available
ไม่มี	61.5	42.3	-	2.5	-	-	0.9	1.1	-	6.2	-	-	Not available								-	Not available
1-9 ชั่วโมง	35.1	30.8	-	0.1	-	-	0.2	0.6	-	0.6	-	-	19 hours								-	19 hours
มี	3.2	3.2	-	-	-	-	-	-	-	-	-	-	Available								-	Available
ไม่มี	31.8	27.5	-	0.1	-	-	0.2	0.6	-	0.6	-	-	Not available								-	Not available
10-19 ชั่วโมง	168.1	154.6	-	0.7	-	-	-	3.2	-	3.7	-	-	10-19 hours								-	10-19 hours
มี	8.3	8.3	-	-	-	-	-	-	-	-	-	-	Available								-	Available
ไม่มี	159.8	146.2	-	0.7	-	-	-	3.2	-	3.7	-	-	Not available								-	Not available
20-29 ชั่วโมง	280.3	234.0	-	12.1	-	-	0.3	10.6	0.3	9.8	0.3	-	20-29 hours								-	20-29 hours
มี	5.6	4.7	-	0.2	-	-	-	-	-	0.5	-	-	Available								-	Available
ไม่มี	274.7	229.3	-	11.9	-	-	0.3	10.6	0.3	9.3	0.3	-	Not available								-	Not available
30-34 ชั่วโมง	137.1	100.4	-	7.7	-	-	-	13.5	0.6	11.1	-	-	30-34 hours								-	30-34 hours
มี	0.9	0.6	-	-	-	-	-	0.3	-	-	-	-	Available								-	Available
ไม่มี	136.2	99.7	-	7.7	-	-	-	13.2	0.6	11.1	-	-	Not available								-	Not available
35-39 ชั่วโมง	185.2	62.3	-	12.4	1.7	0.2	1.0	19.1	0.1	15.8	-	-	35-39 hours								-	35-39 hours
มี	1.2	1.2	-	-	-	-	-	-	-	-	-	-	Available								-	Available
ไม่มี	184.0	61.1	-	12.4	1.7	0.2	1.0	19.1	0.1	15.8	-	-	Not available								-	Not available
40-49 ชั่วโมง	412.0	82.3	-	66.7	0.3	1.4	6.7	98.7	3.2	67.0	0.6	6.8	40-49 hours								-	40-49 hours
มี	1.3	0.4	-	0.2	-	-	-	0.1	-	0.3	-	-	Available								-	Available
ไม่มี	410.7	81.9	-	66.5	0.3	1.4	6.7	98.5	3.2	66.7	0.6	6.8	Not available								-	Not available
50 ชั่วโมงขึ้นไป	195.5	23.6	1.0	26.8	0.3	-	1.0	87.1	0.8	32.9	0.2	0.5	50 hours and over								-	50 hours and over
มี	-	-	-	-	-	-	-	-	-	-	-	-	Available								-	Available
ไม่มี	195.5	23.6	1.0	26.8	0.3	-	1.0	87.1	0.8	32.9	0.2	0.5	Not available								-	Not available

ตารางที่ 10 จำนวนผู้มีงานทำ จำแนกตามอุตสาหกรรม จำนวนชั่วโมงทำงานต่อสัปดาห์ การมีเวลาพักผ่อนและต้องทำงานเพิ่มขึ้น เขต และเขตการปกครอง ภาคใต้ (ต่อ)

TABLE 10 EMPLOYED PERSONS BY INDUSTRY, HOURS WORKED PER WEEK, AVAILABILITY FOR ADDITIONAL WORK, SEX AND AREA, SOUTHERN REGION (Contd.)

หน่วยนับพัน: in Thousands

จำนวนชั่วโมงทำงาน เพศ และ การมีเวลาพักผ่อน และต้องทำงานเพิ่มขึ้น	มณฑลภูเก็ต NON-MUNICIPAL AREA																TOTAL (MALE)
	อุตสาหกรรม (หมู่) Industry (Contd.)																
	กิจกรรม อสังหาริมทรัพย์ Real estate activities	กิจกรรมทางวิชาชีพ วิชาชีพและเทคโนโลยี Professional/scientific technical activities	การบริหารสนับสนุน และสนับสนุนประเภท Administrative and support service activities	การบริหารราชการ บังคับบัญชา Public admini- stration defence	การศึกษา Education	กิจกรรมด้านสุขภาพ งานสังคมและครอบครัว Health and social work	ศิลปะ ความบันเทิง และนันทนาการ Art, entertain- ment	บริการอื่น ๆ Other service	งานในครัวเรือน Activities of household	กิจกรรมของ องค์กร Extra- territorial	ไม่รู้ Unknown	HOURS WORKED, SEX AND AVAILABILITY FOR ADDITIONAL WORK					
รวม (ชาย)	2.7	8.8	21.1	82.6	35.5	7.5	7.5	31.7	0.6	-	-	Available					
มี	-	0.6	-	-	0.2	0.1	-	-	-	-	-	Available					
ไม่มี	2.7	8.8	20.5	82.6	35.3	7.4	7.5	31.7	0.6	-	-	Not available					
มีงานประจำแต่ไม่ได้ทำงาน	-	-	0.4	0.2	-	-	-	-	-	-	-	With job not work					
มี	-	-	-	-	-	-	-	-	-	-	-	Available					
ไม่มี	-	-	0.4	0.2	-	-	-	-	-	-	-	Not available					
1-9 ชั่วโมง	-	-	0.2	-	-	-	0.7	0.4	-	-	-	1-9 hours					
มี	-	-	-	-	-	-	-	-	-	-	-	Available					
ไม่มี	-	-	0.2	-	-	-	0.7	0.4	-	-	-	Not available					
10-19 ชั่วโมง	-	-	1.7	-	1.8	0.1	0.9	1.5	-	-	-	10-19 hours					
มี	-	-	0.6	-	0.1	-	-	-	-	-	-	Available					
ไม่มี	-	-	1.1	-	1.8	-	0.9	1.5	-	-	-	Not available					
20-29 ชั่วโมง	0.8	0.7	1.6	2.2	2.6	-	0.2	2.5	-	-	-	20-29 hours					
มี	-	-	-	-	-	-	-	-	-	-	-	Available					
ไม่มี	0.8	0.7	1.6	2.2	2.6	-	0.2	2.5	-	-	-	Not available					
30-34 ชั่วโมง	0.4	0.2	0.4	3.1	2.1	0.8	0.6	1.9	-	-	-	30-34 hours					
มี	-	-	-	-	0.2	-	-	-	-	-	-	Available					
ไม่มี	0.4	0.2	0.4	3.1	2.0	0.8	0.6	1.9	-	-	-	Not available					
35-39 ชั่วโมง	0.6	3.4	1.1	39.3	13.2	3.2	1.2	5.1	-	-	-	35-39 hours					
มี	-	-	-	-	-	-	-	-	-	-	-	Available					
ไม่มี	0.6	3.4	1.1	39.3	13.2	3.2	1.2	5.1	-	-	-	Not available					
40-49 ชั่วโมง	0.9	3.8	9.7	30.1	15.1	2.5	2.7	17.6	0.6	-	-	40-49 hours					
มี	-	-	-	-	-	-	-	-	-	-	-	Available					
ไม่มี	0.9	3.8	9.7	30.1	15.1	2.5	2.7	17.6	0.6	-	-	Not available					
50 ชั่วโมงขึ้นไป	-	0.7	6.0	7.7	0.6	0.9	1.3	2.8	-	-	-	50 hours and over					
มี	-	-	-	-	-	-	-	-	-	-	-	Available					
ไม่มี	-	0.7	6.0	7.7	0.6	0.9	1.3	2.8	-	-	-	Not available					

ตารางที่ 11 จำนวนผู้จ้างทำ งาน สถานะการทำงาน จำนวนชั่วโมงทำงานต่อสัปดาห์ การมีเวลาพักผ่อนและต้องการทำงานเพิ่มขึ้น และเพศ ภาคใต้

TABLE 11 EMPLOYED PERSONS BY WORK STATUS, HOURS WORKED PER WEEK, AVAILABILITY FOR ADDITIONAL WORK AND SEX, SOUTHERN REGION

จำนวนชั่วโมงทำงาน เพศ และ การมีเวลาพักผ่อน และต้องการทำงานเพิ่มขึ้น	สถานภาพการทำงาน Work Status										HOURS WORKED, SEX AND AVAILABILITY FOR ADDITIONAL WORK TOTAL (MALE)
	รวม Total	นายจ้าง Employer	ลูกจ้างรัฐบาล Government Employee	ลูกจ้างเอกชน Private Employee			Own Account Worker	ครอบครัว Unpaid Family Worker	เกษตรกร Members of Producers' Cooperatives	TOTAL (FEMALE)	
				Private Employee	Government Employee	Employer					
ชาย	2,817.0	154.4	254.5	1,034.6	1,043.0	330.5	-	-	-	-	Available
มี	58.7	1.5	0.5	21.1	27.9	7.7	-	-	-	-	Not available
ไม่มี	2,758.4	152.9	254.0	1,013.5	1,015.1	322.8	-	-	-	-	With job not work
มีงานประจำแต่ไม่ได้ทำงาน	100.0	8.1	1.5	39.7	50.7	-	-	-	-	-	Available
มี	11.9	0.8	-	4.4	6.7	-	-	-	-	-	Not available
ไม่มี	88.2	7.3	1.5	35.3	44.0	-	-	-	-	-	1-9 hours
1-9 ชั่วโมง	47.8	8.6	0.2	8.6	18.9	11.4	-	-	-	-	Available
มี	4.7	-	-	1.3	3.3	0.2	-	-	-	-	Not available
ไม่มี	43.0	8.6	0.2	7.4	15.6	11.3	-	-	-	-	10-19 hours
10-19 ชั่วโมง	230.6	18.3	3.2	34.9	121.3	52.8	-	-	-	-	Available
มี	15.9	0.5	-	5.8	7.8	1.8	-	-	-	-	Not available
ไม่มี	214.7	17.9	3.2	29.1	113.5	50.9	-	-	-	-	20-29 hours
20-29 ชั่วโมง	405.0	13.1	8.1	87.5	226.0	70.3	-	-	-	-	Available
มี	15.7	-	-	7.2	5.8	2.7	-	-	-	-	Not available
ไม่มี	389.3	13.1	8.1	80.3	220.2	67.7	-	-	-	-	30-34 hours
30-34 ชั่วโมง	246.8	8.8	6.4	64.3	124.4	42.9	-	-	-	-	Available
มี	3.8	-	0.2	0.6	3.0	0.1	-	-	-	-	Not available
ไม่มี	242.9	8.8	6.2	63.7	121.4	42.9	-	-	-	-	35-39 hours
35-39 ชั่วโมง	338.3	11.0	11.6	72.1	104.8	36.9	-	-	-	-	Available
มี	3.0	-	0.4	1.5	-	1.1	-	-	-	-	Not available
ไม่มี	335.3	11.0	11.3	70.7	104.8	35.7	-	-	-	-	40-49 hours
40-49 ชั่วโมง	1,088.3	62.1	105.1	61.8	239.8	69.5	-	-	-	-	Available
มี	3.7	0.2	-	0.4	1.3	1.9	-	-	-	-	Not available
ไม่มี	1,084.6	61.9	105.1	61.4	238.6	67.7	-	-	-	-	50 hours and over
50 ชั่วโมงขึ้นไป	360.3	24.3	16.6	115.7	157.1	46.7	-	-	-	-	Available
มี	0.0	-	-	-	0.0	-	-	-	-	-	Not available
ไม่มี	360.3	24.3	16.6	115.7	157.1	46.7	-	-	-	-	50 hours and over
หญิง	2,250.9	55.0	242.2	713.7	720.8	518.6	0.6	-	-	-	Available
มี	30.5	0.4	0.1	12.4	9.3	8.2	-	-	-	-	Not available
ไม่มี	2,220.4	54.6	242.1	701.3	711.5	510.4	0.6	-	-	-	With job not work
มีงานประจำแต่ไม่ได้ทำงาน	78.6	4.1	8.9	29.2	36.4	-	-	-	-	-	Available
มี	5.5	-	0.1	2.5	2.9	-	-	-	-	-	Not available
ไม่มี	73.1	4.1	8.8	26.6	33.6	-	-	-	-	-	1-9 hours
1-9 ชั่วโมง	39.3	6.2	0.4	8.6	11.4	12.7	-	-	-	-	Available
มี	3.3	0.4	-	1.4	0.9	0.6	-	-	-	-	Not available
ไม่มี	36.0	5.8	0.4	7.2	10.4	12.1	-	-	-	-	10-19 hours
10-19 ชั่วโมง	198.1	12.6	6.4	35.5	61.5	82.1	-	-	-	-	Available
มี	9.0	-	-	3.6	1.4	4.1	-	-	-	-	Not available
ไม่มี	189.1	12.6	6.4	31.9	60.1	78.0	-	-	-	-	20-29 hours
20-29 ชั่วโมง	337.3	4.3	10.3	66.8	118.0	137.6	0.3	-	-	-	Available
มี	6.7	-	-	2.6	1.1	3.0	-	-	-	-	Not available
ไม่มี	330.5	4.3	10.3	64.2	116.9	134.6	0.3	-	-	-	30-34 hours
30-34 ชั่วโมง	184.5	4.1	2.7	43.6	64.8	69.2	-	-	-	-	Available
มี	2.6	-	-	0.8	1.4	0.4	-	-	-	-	Not available
ไม่มี	181.9	4.1	2.7	42.8	63.5	68.8	-	-	-	-	35-39 hours
35-39 ชั่วโมง	289.4	4.6	11.0	53.4	75.6	45.5	0.1	-	-	-	Available
มี	1.5	-	-	1.1	0.4	-	-	-	-	-	Not available
ไม่มี	288.0	4.6	11.0	52.3	75.2	45.5	0.1	-	-	-	40-49 hours
40-49 ชั่วโมง	776.7	9.2	91.3	401.6	163.7	110.7	0.2	-	-	-	Available
มี	1.9	-	-	0.5	1.2	0.2	-	-	-	-	Not available
ไม่มี	774.8	9.2	91.3	401.1	162.5	110.5	0.2	-	-	-	50 hours and over
50 ชั่วโมงขึ้นไป	347.1	9.9	11.9	75.1	189.4	60.9	-	-	-	-	Available
มี	0.1	-	-	-	0.1	-	-	-	-	-	Not available
ไม่มี	347.1	9.9	11.9	75.1	189.4	60.9	-	-	-	-	50 hours and over

หน่วยนับพัน : In Thousands

ตารางที่ 11 จำนวนผู้มีงานทำ จำแนกตามสถานภาพการทำงาน จำนวนชั่วโมงทำงานต่อสัปดาห์ การมีเวลาเหลือพอและต้องการทำงานเพิ่มขึ้น เพศ และเขตการปกครอง ภาคใต้ (ต่อ)

TABLE 11 EMPLOYED PERSONS BY WORK STATUS, HOURS WORKED PER WEEK, AVAILABILITY FOR ADDITIONAL WORK, SEX AND AREA, SOUTHERN REGION (Contd.)

ไตรมาสที่ 2/2559 : Quarter 2/2016 หน่วยเป็นพัน : In Thousands

จำนวนชั่วโมงทำงาน เพศ และ การมีเวลาเหลือพอ และต้องการงานเพิ่มขึ้น	รวม	สถานภาพการทำงาน Work Status						HOURS WORKED, SEX AND ADDITIONAL WORK
		นายจ้าง Employer	ลูกจ้างรัฐบาล Government Employee	ลูกจ้างเอกชน Private Employee	ทำงานส่วนตัว Own Account Worker	ช่วยธุรกิจ ครอบครัว Unpaid Family Worker	การรวมกลุ่ม Producers' Cooperatives	
ยอดรวม (ชาย)	912.3	67.3	110.5	370.7	276.8	87.1	-	TOTAL (MALE)
มี	8.3	0.7	-	3.7	3.4	0.6	-	Available
ไม่มี	904.1	66.7	110.5	367.0	273.4	86.5	-	Not available
มีงานประจำแต่ไม่ได้ทำงาน	14.8	3.0	1.4	4.6	5.8	-	-	With job not work
มี	2.0	0.5	-	0.5	1.0	-	-	Available
ไม่มี	12.8	2.5	1.4	4.1	4.9	-	-	Not available
1-9 ชั่วโมง	4.2	0.9	-	0.4	2.3	0.7	-	1-9 hours
มี	0.5	-	-	0.2	0.2	-	-	Available
ไม่มี	3.7	0.9	-	0.2	2.1	0.7	-	Not available
10-19 ชั่วโมง	35.0	4.4	0.7	4.0	18.4	7.5	-	10-19 hours
มี	2.3	-	-	1.0	1.1	0.2	-	Available
ไม่มี	32.8	4.4	0.7	3.1	17.3	7.3	-	Not available
20-29 ชั่วโมง	72.7	3.6	2.5	11.9	37.3	17.4	-	20-29 hours
มี	2.1	-	-	1.5	0.3	0.3	-	Available
ไม่มี	70.6	3.6	2.5	10.4	36.9	17.1	-	Not available
30-34 ชั่วโมง	55.4	3.4	1.5	10.6	30.5	9.4	-	30-34 hours
มี	0.1	-	-	-	-	0.1	-	Available
ไม่มี	55.3	3.4	1.5	10.6	30.5	9.3	-	Not available
35-39 ชั่วโมง	101.5	5.7	45.9	16.2	25.3	8.4	-	35-39 hours
มี	0.4	-	-	0.4	-	-	-	Available
ไม่มี	101.1	5.7	45.9	15.9	25.3	8.4	-	Not available
40-49 ชั่วโมง	477.0	34.3	52.9	273.3	90.9	25.5	-	40-49 hours
มี	1.0	0.2	-	0.1	0.7	-	-	Available
ไม่มี	476.0	34.1	52.9	273.2	90.2	25.5	-	Not available
50 ชั่วโมงขึ้นไป	151.7	12.0	5.6	49.6	66.4	18.2	-	50 hours and over
มี	0.0	-	-	-	0.0	-	-	Available
ไม่มี	151.7	12.0	5.6	49.6	66.4	18.2	-	Not available

ตารางที่ 11 จำนวนผู้มีงานทำ จำนวนตามสถานภาพการทำงาน จำนวนชั่วโมงทำงานต่อสัปดาห์ การมีเวลาเหลือพอและต้องการทำงานเพิ่มขึ้น เขต และเขตการปกครอง ภาคใต้ (ต่อ)

TABLE 11 EMPLOYED PERSONS BY WORK STATUS, HOURS WORKED PER WEEK, AVAILABILITY FOR ADDITIONAL WORK, SEX AND AREA, SOUTHERN REGION (Contd.)

ไตรมาสที่ 2/2559 : Quarter 2/2016 หน่วยเป็นพัน : In Thousands

จำนวนชั่วโมงทำงาน เพศ และ การมีเวลาเหลือพอ และต้องการงานเพิ่มขึ้น	สถานภาพการทำงาน Work Status										รวม	HOURS WORKED, SEX AND ADDITIONAL WORK TOTAL (FEMALE)	
	นายจ้าง	ลูกจ้างรัฐบาล	ลูกจ้างเอกชน	ทำงานส่วนตัว	ช่วยธุรกิจ ครอบครัว	การรวมกลุ่ม Producers' Cooperatives	Government Employee	Private Employee	Own Account Worker	Unpaid Family Worker			Members of Cooperatives
ยอดรวม (หญิง)	771.3	103.3	277.6	232.5	133.1	0.3	771.3	103.3	277.6	232.5	133.1	0.3	771.3
มี	4.9	0.1	2.1	1.8	0.9	-	4.9	0.1	2.1	1.8	0.9	-	4.9
ไม่มี	766.4	103.1	275.5	230.7	132.1	0.3	766.4	103.1	275.5	230.7	132.1	0.3	766.4
มีงานประจำแต่ไม่ได้ทำงาน	12.2	2.7	4.7	3.3	-	-	12.2	2.7	4.7	3.3	-	-	12.2
มี	0.6	0.1	0.2	0.3	-	-	0.6	0.1	0.2	0.3	-	-	0.6
ไม่มี	11.6	2.6	4.5	3.0	-	-	11.6	2.6	4.5	3.0	-	-	11.6
1-9 ชั่วโมง	4.2	0.0	0.9	0.7	2.0	-	4.2	0.0	0.9	0.7	2.0	-	4.2
มี	0.0	-	-	0.0	-	-	0.0	-	-	0.0	-	-	0.0
ไม่มี	4.2	0.0	0.9	0.6	2.0	-	4.2	0.0	0.9	0.6	2.0	-	4.2
10-19 ชั่วโมง	30.0	1.2	4.5	7.8	13.2	-	30.0	1.2	4.5	7.8	13.2	-	30.0
มี	0.7	-	0.3	0.2	0.1	-	0.7	-	0.3	0.2	0.1	-	0.7
ไม่มี	29.3	1.2	4.2	7.6	13.1	-	29.3	1.2	4.2	7.6	13.1	-	29.3
20-29 ชั่วโมง	57.0	5.0	8.9	24.2	17.9	0.1	57.0	5.0	8.9	24.2	17.9	0.1	57.0
มี	1.1	-	0.4	0.3	0.4	-	1.1	-	0.4	0.3	0.4	-	1.1
ไม่มี	55.9	5.0	8.4	23.9	17.5	0.1	55.9	5.0	8.4	23.9	17.5	0.1	55.9
30-34 ชั่วโมง	47.4	2.1	8.7	19.0	15.5	-	47.4	2.1	8.7	19.0	15.5	-	47.4
มี	1.7	-	0.7	0.8	0.2	-	1.7	-	0.7	0.8	0.2	-	1.7
ไม่มี	45.7	2.1	8.1	18.2	15.3	-	45.7	2.1	8.1	18.2	15.3	-	45.7
35-39 ชั่วโมง	104.2	46.6	18.8	25.5	10.5	-	104.2	46.6	18.8	25.5	10.5	-	104.2
มี	0.3	-	0.1	0.2	-	-	0.3	-	0.1	0.2	-	-	0.3
ไม่มี	104.0	46.6	18.7	25.3	10.5	-	104.0	46.6	18.7	25.3	10.5	-	104.0
40-49 ชั่วโมง	364.7	40.6	20.0	71.2	45.0	0.2	364.7	40.6	20.0	71.2	45.0	0.2	364.7
มี	0.6	-	0.4	-	0.2	-	0.6	-	0.4	-	0.2	-	0.6
ไม่มี	364.2	40.6	20.6	71.2	44.8	0.2	364.2	40.6	20.6	71.2	44.8	0.2	364.2
50 ชั่วโมงขึ้นไป	151.7	5.1	30.1	81.0	29.0	-	151.7	5.1	30.1	81.0	29.0	-	151.7
มี	0.1	-	-	0.1	-	-	0.1	-	-	0.1	-	-	0.1
ไม่มี	151.6	5.1	30.1	80.9	29.0	-	151.6	5.1	30.1	80.9	29.0	-	151.6

ตารางที่ 11 จำนวนผู้มีงานทำ จำนวนชั่วโมงการทำงานต่อสัปดาห์ การมีเวลาเหลือพอและต้องการทำงานเพิ่มขึ้น เพศ และเขตการปกครอง ภาคใต้ (ต่อ)

TABLE 11 EMPLOYED PERSONS BY WORK STATUS, HOURS WORKED PER WEEK, AVAILABILITY FOR ADDITIONAL WORK, SEX AND AREA, SOUTHERN REGION (Contd.)

ไตรมาสที่ 2/2559 : Quarter 2/2016

นอกเขตเทศบาล NON-MUNICIPAL AREA

หน่วยเป็นพัน : In Thousands

จำนวนชั่วโมงทำงาน เพศ และ การมีเวลาเหลือพอ และต้องการทำงานเพิ่มขึ้น	สถานภาพการทำงาน Work Status										HOURS WORKED, SEX AND AVAILABILITY FOR ADDITIONAL WORK
	รวม Total	นายจ้าง Employer	ลูกจ้างรัฐบาล Government Employee	ลูกจ้างเอกชน Private Employee	ทำงานส่วนตัว Own Account Worker	ช่วยธุรกิจ ครอบครัว Unpaid Family Worker	การรวมกลุ่ม Producers' Cooperatives				
ยอดรวม (ชาย)	1,904.7	87.1	144.1	663.9	766.2	243.4	-	TOTAL (MALE)		-	-
มี	50.4	0.8	0.5	17.4	24.5	7.1	-	Available		-	Available
ไม่มี	1,854.3	86.3	143.5	646.5	741.7	236.3	-	Not available		-	Not available
มีงานประจำแต่ไม่ได้ทำงาน	85.3	5.2	0.2	35.1	44.8	-	-	With job not work		-	With job not work
มี	9.9	0.4	-	3.9	5.7	-	-	Available		-	Available
ไม่มี	75.4	4.8	0.2	31.3	39.2	-	-	Not available		-	Not available
1-9 ชั่วโมง	43.6	7.8	0.2	8.3	16.6	10.7	-	1-9 hours		-	1-9 hours
มี	4.3	-	-	1.0	3.1	0.2	-	Available		-	Available
ไม่มี	39.3	7.8	0.2	7.2	13.5	10.6	-	Not available		-	Not available
10-19 ชั่วโมง	195.5	13.9	2.5	30.9	102.9	45.3	-	10-19 hours		-	10-19 hours
มี	13.6	0.5	-	4.9	6.7	1.6	-	Available		-	Available
ไม่มี	181.9	13.5	2.5	26.0	96.2	43.7	-	Not available		-	Not available
20-29 ชั่วโมง	332.3	9.5	5.5	75.6	188.7	53.0	-	20-29 hours		-	20-29 hours
มี	13.6	-	-	5.7	5.5	2.4	-	Available		-	Available
ไม่มี	318.7	9.5	5.5	69.9	183.2	50.6	-	Not available		-	Not available
30-34 ชั่วโมง	191.4	5.4	4.8	53.7	94.0	33.5	-	30-34 hours		-	30-34 hours
มี	3.8	-	0.2	0.6	3.0	-	-	Available		-	Available
ไม่มี	187.6	5.4	4.6	53.1	90.9	33.5	-	Not available		-	Not available
35-39 ชั่วโมง	236.8	5.2	67.7	55.9	79.6	28.4	-	35-39 hours		-	35-39 hours
มี	2.6	-	0.4	1.1	-	1.1	-	Available		-	Available
ไม่มี	234.2	5.2	67.3	54.8	79.6	27.3	-	Not available		-	Not available
40-49 ชั่วโมง	611.3	27.8	52.1	338.4	148.9	44.0	-	40-49 hours		-	40-49 hours
มี	2.6	-	-	0.3	0.5	1.9	-	Available		-	Available
ไม่มี	608.7	27.8	52.1	338.2	148.4	42.2	-	Not available		-	Not available
50 ชั่วโมงขึ้นไป	208.6	12.3	11.0	66.1	90.7	28.5	-	50 hours and over		-	50 hours and over
มี	-	-	-	-	-	-	-	Available		-	Available
ไม่มี	208.6	12.3	11.0	66.1	90.7	28.5	-	Not available		-	Not available

ตารางที่ 11 จำนวนผู้มีงานทำ จำแนกตามสถานภาพการทำงาน จำนวนชั่วโมงทำงานต่อสัปดาห์ การมีเวลาเหลือพอและต้องการทำงานเพิ่มขึ้น เพศ และเขตการปกครอง ภาคใต้ (ต่อ)

TABLE 11 EMPLOYED PERSONS BY WORK STATUS, HOURS WORKED PER WEEK, AVAILABILITY FOR ADDITIONAL WORK, SEX AND AREA, SOUTHERN REGION (Contd.)

ไตรมาสที่ 2/2559 : Quarter 2/2016

นอกเขตเทศบาล NON-MUNICIPAL AREA

หน่วยเป็นพัน : In Thousands

จำนวนชั่วโมงทำงาน เพศ และ การมีเวลาเหลือพอ และต้องการทำงานเพิ่มขึ้น	สถานภาพการทำงาน Work Status										HOURS WORKED, SEX AND AVAILABILITY FOR ADDITIONAL WORK
	รวม	นายจ้าง Employer	ลูกจ้างรัฐบาล Government Employee	ลูกจ้างเอกชน Private Employee	Own Account Worker	unpaid Family Worker	การรวมกลุ่ม Members of Producers' Cooperatives	TOTAL (FEMALE)			
ยอดรวม (หญิง)	1,479.6	30.4	139.0	436.1	488.2	385.6	0.3	385.6	0.3	385.6	Available
มี	25.5	0.4	-	10.4	7.5	7.3	-	7.3	-	7.3	Available
ไม่มี	1,454.1	30.0	139.0	425.8	480.8	378.2	0.3	378.2	0.3	378.2	Not available
มีงานประจำแต่ไม่ได้ทำงาน	66.4	2.6	6.2	24.4	33.2	-	-	-	-	-	With job not work
มี	4.9	-	-	2.4	2.6	-	-	-	-	-	Available
ไม่มี	61.5	2.6	6.2	22.1	30.6	-	-	-	-	-	Not available
1-9 ชั่วโมง	35.1	5.6	0.4	7.7	10.7	10.7	-	10.7	-	10.7	1-9 hours
มี	3.2	0.4	-	1.4	0.9	0.6	-	0.6	-	0.6	Available
ไม่มี	31.8	5.2	0.4	6.3	9.8	10.1	-	10.1	-	10.1	Not available
10-19 ชั่วโมง	168.1	9.4	5.2	31.0	53.7	68.8	-	68.8	-	68.8	10-19 hours
มี	8.3	-	-	3.2	1.2	3.9	-	3.9	-	3.9	Available
ไม่มี	159.8	9.4	5.2	27.8	52.5	64.9	-	64.9	-	64.9	Not available
20-29 ชั่วโมง	280.3	3.4	5.3	57.9	93.8	119.7	0.2	119.7	0.2	119.7	20-29 hours
มี	5.6	-	-	2.1	0.9	2.6	-	2.6	-	2.6	Available
ไม่มี	274.7	3.4	5.3	55.8	92.9	117.1	0.2	117.1	0.2	117.1	Not available
30-34 ชั่วโมง	137.1	2.1	0.6	34.8	45.9	53.7	-	53.7	-	53.7	30-34 hours
มี	0.9	-	-	0.1	0.6	0.2	-	0.2	-	0.2	Available
ไม่มี	136.2	2.1	0.6	34.7	45.2	53.5	-	53.5	-	53.5	Not available
35-39 ชั่วโมง	185.2	1.6	63.7	34.7	50.1	35.0	0.1	35.0	0.1	35.0	35-39 hours
มี	1.2	-	-	1.0	0.2	-	-	-	-	-	Available
ไม่มี	184.0	1.6	63.7	33.6	49.9	35.0	0.1	35.0	0.1	35.0	Not available
40-49 ชั่วโมง	412.0	2.4	50.8	200.6	92.5	65.7	-	65.7	-	65.7	40-49 hours
มี	1.3	-	-	0.1	1.2	-	-	-	-	-	Available
ไม่มี	410.7	2.4	50.8	200.5	91.3	65.7	-	65.7	-	65.7	Not available
50 ชั่วโมงขึ้นไป	195.5	3.3	6.8	45.0	108.4	31.9	-	31.9	-	31.9	50 hours and over
มี	-	-	-	-	-	-	-	-	-	-	Available
ไม่มี	195.5	3.3	6.8	45.0	108.4	31.9	-	31.9	-	31.9	Not available

ตารางที่ 12 จำนวนผู้ปฏิบัติงานทำ จำนวนตามกลุ่มอายุ จำนวนชั่วโมงทำงานต่อสัปดาห์ การมีเวลาเหลือพอและต้องการทำงานเพิ่มขึ้น ภาคใต้

TABLE 12 EMPLOYED PERSONS BY AGE GROUP, HOURS WORKED PER WEEK, AVAILABILITY FOR ADDITIONAL WORK , SOUTHERN REGION

ไตรมาสที่ 2/2559 : Quarter 2/2016

หน่วยเป็นพัน : In Thousands

จำนวนชั่วโมงทำงาน และ การมีเวลาเหลือพอ และต้องการทำงานเพิ่มขึ้น	รวม	กลุ่มอายุ Age Group							HOURS WORKED, AND AVAILABILITY FOR ADDITIONAL WORK	
		15-19	20-24	25-29	30-34	35-39	40-49	50-59		>= 60
ยอดรวม	5,067.9	146.9	451.1	548.8	576.4	620.1	1,248.4	935.1	541.0	TOTAL
มี	89.1	4.7	8.5	11.4	13.7	10.9	18.6	17.3	4.1	Available
ไม่มี	4,978.8	142.2	442.6	537.4	562.8	609.3	1,229.8	917.8	536.9	Not available
มีงานประจำแต่ไม่ได้ทำงาน	178.6	2.7	7.3	13.1	14.5	23.0	55.0	31.7	31.3	With job not work
มี	17.4	0.1	2.1	1.7	1.3	2.3	5.5	3.8	0.5	Available
ไม่มี	161.2	2.7	5.2	11.4	13.1	20.7	49.6	27.9	30.8	Not available
1-9 ชั่วโมง	87.0	9.3	7.9	6.9	1.4	9.1	12.7	16.0	23.7	1-9 hours
มี	8.0	0.2	0.2	1.0	0.2	1.4	1.7	2.3	1.0	Available
ไม่มี	79.0	9.2	7.6	5.9	1.1	7.6	11.0	13.7	22.7	Not available
10-19 ชั่วโมง	428.6	15.8	45.4	29.4	35.3	45.4	98.1	82.4	76.9	10-19 hours
มี	24.9	0.7	2.1	4.1	2.5	3.4	6.1	4.5	1.5	Available
ไม่มี	403.8	15.1	43.3	25.3	32.8	42.0	92.0	77.9	75.4	Not available
20-29 ชั่วโมง	742.3	22.0	64.5	62.0	64.6	72.3	174.1	164.8	118.0	20-29 hours
มี	22.4	1.9	3.1	3.4	3.7	2.2	3.0	4.1	1.0	Available
ไม่มี	719.9	20.1	61.5	58.5	61.0	70.1	171.1	160.7	117.0	Not available
30-34 ชั่วโมง	431.2	11.7	39.7	28.9	40.2	42.1	112.6	93.7	62.3	30-34 hours
มี	6.4	-	0.1	0.4	3.8	0.7	0.9	0.6	-	Available
ไม่มี	424.8	11.7	39.7	28.4	36.4	41.4	111.7	93.1	62.3	Not available
35-39 ชั่วโมง	627.7	8.5	36.9	74.8	81.2	75.5	165.2	133.5	52.2	35-39 hours
มี	4.4	0.1	-	0.6	1.8	0.7	0.8	0.6	-	Available
ไม่มี	623.3	8.5	36.9	74.2	79.4	74.8	164.4	132.9	52.2	Not available
40-49 ชั่วโมง	1,865.0	66.9	207.2	256.9	256.0	256.0	447.4	273.8	100.9	40-49 hours
มี	5.5	1.9	0.9	0.2	0.3	0.2	0.6	1.5	-	Available
ไม่มี	1,859.4	65.0	206.3	256.7	255.6	255.8	446.8	272.3	100.9	Not available
50 ชั่วโมงขึ้นไป	707.5	9.9	42.2	76.9	83.4	96.9	183.3	139.3	75.7	50 hours and over
มี	0.1	-	-	-	0.1	-	-	0.0	-	Available
ไม่มี	707.4	9.9	42.2	76.9	83.3	96.9	183.3	139.2	75.7	Not available

ตารางที่ 12 จำนวนผู้ทำงาน ชั่วโมงทำงานตามกลุ่มอายุ จำนวนชั่วโมงทำงานต่อสัปดาห์ การมีงานทำโดยเพศและกลุ่มการทำงานตามเพศ และเพศ ภาคใต้

ประเภทการทำงาน และกลุ่มการทำงานตามเพศ	รวม	กลุ่มอายุ										TOTAL(MALE)	SEX AND ADDITIONAL WORK			
		Age Group														
		Total	15-19	20-24	25-29	30-34	35-39	40-49	50-59	>= 60						
ชาย	2,817.0	102.9	267.4	317.7	319.9	359.0	656.2	506.4	307.7	307.7	307.7	307.7	307.7	307.7	307.7	307.7
หญิง	587.7	3.7	6.4	8.2	9.5	8.3	11.5	7.8	3.4	3.4	3.4	3.4	3.4	3.4	3.4	3.4
รวม	2,758.4	99.2	261.0	309.4	310.4	330.7	644.7	498.6	304.4	304.4	304.4	304.4	304.4	304.4	304.4	304.4
มีงานทำ	1,000.0	1.6	5.1	9.7	5.7	13.1	29.4	18.5	17.1	17.1	17.1	17.1	17.1	17.1	17.1	17.1
ไม่มีงานทำ	882.2	1.5	3.0	8.1	5.3	10.9	26.1	16.7	16.6	16.6	16.6	16.6	16.6	16.6	16.6	16.6
1-9 ชั่วโมง	47.8	5.9	5.1	3.9	0.8	2.8	8.7	8.7	11.9	11.9	11.9	11.9	11.9	11.9	11.9	11.9
10-19 ชั่วโมง	43.0	5.9	4.9	3.2	0.5	2.0	7.3	8.3	10.9	10.9	10.9	10.9	10.9	10.9	10.9	10.9
20-29 ชั่วโมง	230.6	10.8	28.5	19.0	20.6	23.0	50.4	34.2	44.0	44.0	44.0	44.0	44.0	44.0	44.0	44.0
30-34 ชั่วโมง	214.7	10.7	27.3	16.5	18.4	20.8	46.4	31.8	42.8	42.8	42.8	42.8	42.8	42.8	42.8	42.8
35-39 ชั่วโมง	405.0	15.0	36.9	39.9	38.5	38.5	82.7	81.1	72.5	72.5	72.5	72.5	72.5	72.5	72.5	72.5
40-49 ชั่วโมง	157.7	1.6	2.1	2.8	2.5	1.8	1.8	2.5	0.7	0.7	0.7	0.7	0.7	0.7	0.7	0.7
50 ชั่วโมงและเกิน	389.3	13.4	34.8	37.2	36.0	36.7	80.9	78.6	71.8	71.8	71.8	71.8	71.8	71.8	71.8	71.8
รวม	246.8	8.4	27.3	16.7	22.8	25.2	59.6	52.5	34.3	34.3	34.3	34.3	34.3	34.3	34.3	34.3
มีงานทำ	3.8	-	0.1	-	2.5	0.7	0.6	-	-	-	-	-	-	-	-	-
ไม่มีงานทำ	242.9	8.4	27.3	16.7	20.3	24.5	59.0	52.5	34.3	34.3	34.3	34.3	34.3	34.3	34.3	34.3
1-9 ชั่วโมง	338.3	5.7	20.2	39.6	42.1	38.1	84.2	78.3	30.1	30.1	30.1	30.1	30.1	30.1	30.1	30.1
10-19 ชั่วโมง	335.3	5.7	20.2	39.0	40.9	37.6	84.0	77.9	30.1	30.1	30.1	30.1	30.1	30.1	30.1	30.1
20-29 ชั่วโมง	1,088.3	48.8	121.6	150.8	144.2	149.5	254.2	158.5	60.7	60.7	60.7	60.7	60.7	60.7	60.7	60.7
30-34 ชั่วโมง	3.7	1.9	0.8	-	0.3	0.1	0.2	0.5	-	-	-	-	-	-	-	-
35-39 ชั่วโมง	1,084.6	46.9	120.8	150.8	143.8	149.5	254.0	158.0	60.7	60.7	60.7	60.7	60.7	60.7	60.7	60.7
40-49 ชั่วโมง	360.3	6.7	22.8	38.1	45.2	48.8	86.9	74.8	37.1	37.1	37.1	37.1	37.1	37.1	37.1	37.1
50 ชั่วโมงและเกิน	0.0	-	-	-	-	-	-	-	-	-	-	-	-	-	-	-
รวม	360.3	6.7	22.8	38.1	45.2	48.8	86.9	74.8	37.1	37.1	37.1	37.1	37.1	37.1	37.1	37.1
มีงานทำ	2,250.9	44.0	183.7	231.1	256.6	281.2	592.2	428.7	233.3	233.3	233.3	233.3	233.3	233.3	233.3	233.3
ไม่มีงานทำ	305.1	1.1	2.1	3.2	4.2	2.6	7.1	9.5	0.7	0.7	0.7	0.7	0.7	0.7	0.7	0.7
รวม	2,220.4	43.0	181.6	228.0	252.4	278.6	585.1	419.2	232.6	232.6	232.6	232.6	232.6	232.6	232.6	232.6
มีงานทำ	78.6	1.1	2.2	3.5	8.8	9.9	25.7	13.1	14.2	14.2	14.2	14.2	14.2	14.2	14.2	14.2
ไม่มีงานทำ	5.5	-	0.1	0.2	1.0	0.1	2.2	2.0	-	-	-	-	-	-	-	-
1-9 ชั่วโมง	73.1	1.1	2.2	3.3	7.8	9.8	23.4	11.1	14.2	14.2	14.2	14.2	14.2	14.2	14.2	14.2
10-19 ชั่วโมง	39.3	3.4	2.8	3.0	0.6	6.2	4.0	7.4	11.9	11.9	11.9	11.9	11.9	11.9	11.9	11.9
20-29 ชั่วโมง	36.0	3.3	2.8	2.8	0.6	5.6	3.7	5.4	11.9	11.9	11.9	11.9	11.9	11.9	11.9	11.9
30-34 ชั่วโมง	198.1	5.0	16.9	10.4	14.6	22.4	47.6	48.2	32.9	32.9	32.9	32.9	32.9	32.9	32.9	32.9
35-39 ชั่วโมง	189.1	4.4	16.0	8.9	14.4	21.2	45.5	46.1	32.5	32.5	32.5	32.5	32.5	32.5	32.5	32.5
40-49 ชั่วโมง	337.3	7.0	27.7	22.1	26.1	33.8	91.4	83.8	45.5	45.5	45.5	45.5	45.5	45.5	45.5	45.5
50 ชั่วโมงและเกิน	6.7	0.3	1.0	0.7	1.1	0.4	1.2	1.6	0.3	0.3	0.3	0.3	0.3	0.3	0.3	0.3
รวม	330.5	6.7	26.7	21.4	25.0	33.4	90.2	82.1	45.1	45.1	45.1	45.1	45.1	45.1	45.1	45.1
มีงานทำ	184.5	3.3	12.4	12.2	17.4	16.9	53.0	41.3	27.9	27.9	27.9	27.9	27.9	27.9	27.9	27.9
ไม่มีงานทำ	2.6	-	-	0.4	1.3	-	0.3	0.6	-	-	-	-	-	-	-	-
1-9 ชั่วโมง	181.9	3.3	12.4	11.8	16.2	16.9	52.7	40.7	27.9	27.9	27.9	27.9	27.9	27.9	27.9	27.9
10-19 ชั่วโมง	289.4	2.8	16.7	35.2	39.0	37.4	80.9	55.2	22.2	22.2	22.2	22.2	22.2	22.2	22.2	22.2
20-29 ชั่วโมง	1.5	-	-	-	0.6	0.2	0.5	0.2	-	-	-	-	-	-	-	-
30-34 ชั่วโมง	288.0	2.8	16.7	35.2	38.5	37.2	80.4	55.0	22.2	22.2	22.2	22.2	22.2	22.2	22.2	22.2
35-39 ชั่วโมง	776.7	18.1	85.6	106.1	111.8	106.5	193.2	115.3	40.1	40.1	40.1	40.1	40.1	40.1	40.1	40.1
40-49 ชั่วโมง	1.9	-	0.1	0.2	-	0.2	0.4	1.0	-	-	-	-	-	-	-	-
50 ชั่วโมงและเกิน	774.8	18.1	85.5	105.9	111.8	106.3	192.8	114.3	40.1	40.1	40.1	40.1	40.1	40.1	40.1	40.1
รวม	347.1	3.3	19.4	38.7	38.1	48.1	96.4	64.5	38.6	38.6	38.6	38.6	38.6	38.6	38.6	38.6
มีงานทำ	0.1	-	-	-	0.1	-	-	-	-	-	-	-	-	-	-	-
ไม่มีงานทำ	347.1	3.3	19.4	38.7	38.1	48.1	96.4	64.5	38.6	38.6	38.6	38.6	38.6	38.6	38.6	38.6

รวมเป็นพัน, in Thousands

ตารางที่ 12 จำนวนผู้มีงานทำ จำแนกตามกลุ่มอายุ จำนวนชั่วโมงทำงานต่อสัปดาห์ การมีเวลาเหลือพอและต้องการทำงานเพิ่มขึ้น เขต และเขตการปกครอง ภาคใต้ (ต่อ)

TABLE 12 EMPLOYED PERSONS BY AGE GROUP, HOURS WORKED PER WEEK, AVAILABILITY FOR ADDITIONAL WORK, SEX AND AREA, SOUTHERN REGION (Contd.)

จำนวนชั่วโมงทำงาน เพศ และ การมีเวลาเหลือพอ และต้องการทำงานเพิ่มขึ้น	ในเขตเทศบาล MUNICIPAL AREA							รวม	กลุ่มอายุ Age Group					HOURS WORKED, SEX AND AVAILABILITY FOR ADDITIONAL WORK
	20-24	25-29	30-34	35-39	40-49	50-59	>= 60		20-24	25-29	30-34	35-39	40-49	
ยอดรวม(ชาย)	912.3	81.3	107.1	112.3	114.2	215.4	163.9	86.8	TOTAL(MALE)					
มี	8.3	1.9	1.5	0.9	1.3	1.7	0.7	0.2	Available					
ไม่มี	904.1	79.4	105.7	111.4	112.8	213.7	163.2	86.6	Not available					
มีงานประจำแต่ไม่ได้ทำงาน	14.8	0.9	2.0	0.8	0.8	4.5	3.2	2.4	With job not work					
มี	2.0	-	0.3	0.2	0.2	1.2	0.1	-	Available					
ไม่มี	12.8	0.9	1.7	0.6	0.6	3.3	3.1	2.4	Not available					
1-9 ชั่วโมง	4.2	-	0.5	0.2	0.1	0.7	0.6	1.3	1-9 hours					
มี	0.5	0.2	0.2	-	0.0	-	-	-	Available					
ไม่มี	3.7	0.6	0.2	0.2	0.1	0.7	0.6	1.3	Not available					
10-19 ชั่วโมง	35.0	4.0	2.7	3.8	1.7	7.3	5.2	8.2	10-19 hours					
มี	2.3	-	0.5	0.6	0.6	0.3	0.2	0.2	Available					
ไม่มี	32.8	4.0	2.2	3.3	1.1	7.0	5.0	8.0	Not available					
20-29 ชั่วโมง	72.7	6.7	6.0	7.0	5.7	13.1	17.0	12.9	20-29 hours					
มี	2.1	0.8	0.4	0.1	0.2	0.1	0.4	-	Available					
ไม่มี	70.6	5.9	5.6	6.9	5.5	13.0	16.5	12.9	Not available					
30-34 ชั่วโมง	55.4	3.4	3.2	4.9	7.0	13.9	12.7	7.9	30-34 hours					
มี	0.1	0.1	-	-	-	-	-	-	Available					
ไม่มี	55.3	3.3	3.2	4.9	7.0	13.9	12.7	7.9	Not available					
35-39 ชั่วโมง	101.5	5.0	9.4	12.7	11.2	29.3	24.9	7.3	35-39 hours					
มี	0.4	-	-	0.1	0.2	-	-	-	Available					
ไม่มี	101.1	5.0	9.4	12.7	10.9	29.3	24.9	7.3	Not available					
40-49 ชั่วโมง	477.0	49.7	67.7	63.6	67.5	113.6	65.9	30.2	40-49 hours					
มี	1.0	0.8	-	-	0.1	0.2	-	-	Available					
ไม่มี	476.0	48.9	67.7	63.6	67.5	113.4	65.9	30.2	Not available					
50 ชั่วโมงขึ้นไป	151.7	10.8	15.7	19.2	20.2	33.1	34.5	16.5	50 hours and over					
มี	0.0	-	-	-	-	-	0.0	-	Available					
ไม่มี	151.7	10.8	15.7	19.2	20.2	33.1	34.5	16.5	Not available					

ไตรมาสที่ 2/2559 : Quarter 2/2016

หน่วยเป็นพัน : In Thousands

ตารางที่ 12 จำนวนผู้จ้างทำ จำแนกตามกลุ่มอายุ จำนวนชั่วโมงทำงานต่อสัปดาห์ การมีเวลาเหลือพอและต้องการทำงานเพิ่มขึ้น เขต และเขตการปกครอง ภาคใต้ (ต่อ)

TABLE 12 EMPLOYED PERSONS BY AGE GROUP, HOURS WORKED PER WEEK, AVAILABILITY FOR ADDITIONAL WORK, SEX AND AREA, SOUTHERN REGION (Contd.)

จำนวนชั่วโมงทำงาน เพศ และ การมีเวลาเหลือพอ และต้องการทำงานเพิ่มขึ้น	ในเขตเทศบาล MUNICIPAL AREA										รวม	กลุ่มอายุ Age Group				HOURS WORKED, SEX AND AVAILABILITY FOR ADDITIONAL WORK		
	15-19	20-24	25-29	30-34	35-39	40-49	50-59	>= 60	15-19	20-24		25-29	30-34	35-39	40-49		50-59	>= 60
ยอดรวม(หญิง)	15.7	61.9	89.9	91.2	95.8	201.4	142.9	72.6	771.3	15.7	61.9	89.9	91.2	95.8	201.4	142.9	72.6	TOTAL(FEMALE)
มี	-	0.6	0.5	0.7	0.2	1.2	1.6	0.2	4.9	-	0.6	0.5	0.7	0.2	1.2	1.6	0.2	Available
ไม่มี	15.7	61.2	89.4	90.5	95.6	200.3	141.3	72.4	766.4	15.7	61.2	89.4	90.5	95.6	200.3	141.3	72.4	Not available
มีงานประจำแต่ไม่ได้ทำงาน	0.1	0.9	1.9	1.1	0.7	3.8	2.4	1.2	12.2	0.1	0.9	1.9	1.1	0.7	3.8	2.4	1.2	With job not work
มี	-	0.1	-	-	-	0.2	0.4	-	0.6	-	0.1	-	-	-	0.2	0.4	-	Available
ไม่มี	0.1	0.9	1.9	1.1	0.7	3.7	2.1	1.2	11.6	0.1	0.9	1.9	1.1	0.7	3.7	2.1	1.2	Not available
1-9 ชั่วโมง	1.0	0.3	-	0.2	0.2	0.7	0.8	1.0	4.2	1.0	0.3	-	0.2	0.2	0.7	0.8	1.0	1-9 hours
มี	-	-	-	-	-	0.0	-	-	0.0	-	-	-	-	-	0.0	-	-	Available
ไม่มี	1.0	0.3	-	0.2	0.2	0.6	0.8	1.0	4.2	1.0	0.3	-	0.2	0.2	0.6	0.8	1.0	Not available
10-19 ชั่วโมง	2.1	1.3	0.7	2.2	2.2	8.9	6.6	6.1	30.0	2.1	1.3	0.7	2.2	2.2	8.9	6.6	6.1	10-19 hours
มี	-	-	-	-	0.1	0.2	0.2	0.2	0.7	-	-	-	-	0.1	0.2	0.2	0.2	Available
ไม่มี	2.1	1.3	0.7	2.2	2.1	8.7	6.4	5.9	29.3	2.1	1.3	0.7	2.2	2.1	8.7	6.4	5.9	Not available
20-29 ชั่วโมง	1.5	2.1	3.7	3.4	4.2	15.9	17.9	8.4	57.0	1.5	2.1	3.7	3.4	4.2	15.9	17.9	8.4	20-29 hours
มี	-	0.5	0.2	-	0.1	0.1	0.2	-	1.1	-	0.5	0.2	-	0.1	0.1	0.2	-	Available
ไม่มี	1.5	1.7	3.5	3.4	4.1	15.7	17.7	8.4	55.9	1.5	1.7	3.5	3.4	4.1	15.7	17.7	8.4	Not available
30-34 ชั่วโมง	1.3	2.2	4.5	4.8	4.9	11.7	11.1	7.0	47.4	1.3	2.2	4.5	4.8	4.9	11.7	11.1	7.0	30-34 hours
มี	-	-	0.2	0.7	-	0.3	0.5	-	1.7	-	-	0.2	0.7	-	0.3	0.5	-	Available
ไม่มี	1.3	2.2	4.3	4.1	4.9	11.4	10.7	7.0	45.7	1.3	2.2	4.3	4.1	4.9	11.4	10.7	7.0	Not available
35-39 ชั่วโมง	0.3	6.3	13.0	13.6	11.1	27.8	25.0	7.1	104.2	0.3	6.3	13.0	13.6	11.1	27.8	25.0	7.1	35-39 hours
มี	-	-	-	-	-	0.3	-	-	0.3	-	-	-	-	-	0.3	-	-	Available
ไม่มี	0.3	6.3	13.0	13.6	11.1	27.5	25.0	7.1	104.0	0.3	6.3	13.0	13.6	11.1	27.5	25.0	7.1	Not available
40-49 ชั่วโมง	8.2	40.6	51.4	49.0	48.9	89.9	51.8	25.0	364.7	8.2	40.6	51.4	49.0	48.9	89.9	51.8	25.0	40-49 hours
มี	-	0.1	0.0	-	-	0.0	0.4	-	0.6	-	0.1	0.0	-	-	0.0	0.4	-	Available
ไม่มี	8.2	40.5	51.3	49.0	48.9	89.8	51.4	25.0	364.2	8.2	40.5	51.3	49.0	48.9	89.8	51.4	25.0	Not available
50 ชั่วโมงขึ้นไป	1.3	8.2	14.7	16.9	23.6	42.9	27.3	16.8	151.7	1.3	8.2	14.7	16.9	23.6	42.9	27.3	16.8	50 hours and over
มี	-	-	-	0.1	-	-	-	-	0.1	-	-	-	0.1	-	-	-	-	Available
ไม่มี	1.3	8.2	14.7	16.8	23.6	42.9	27.3	16.8	151.6	1.3	8.2	14.7	16.8	23.6	42.9	27.3	16.8	Not available

ไตรมาสที่ 2/2559 : Quarter 2/2016

หน่วยเป็นพัน : In Thousands

ตารางที่ 12 จำนวนผู้มีงานทำ จำแนกตามกลุ่มอายุ จำนวนชั่วโมงทำงานต่อสัปดาห์ การมีเวลาเหลือพอและต้องการทำงานเพิ่มขึ้น เขต และเขตการปกครอง ภาคใต้ (ต่อ)

TABLE 12 EMPLOYED PERSONS BY AGE GROUP, HOURS WORKED PER WEEK, AVAILABILITY FOR ADDITIONAL WORK, SEX AND AREA, SOUTHERN REGION (Contd.)

จำนวนชั่วโมงทำงาน เพศ และ การมีเวลาเหลือพอ และต้องการทำงานเพิ่มขึ้น	รวม	นอกเขตเทศบาล NON-MUNICIPAL AREA								HOURS WORKED, SEX AND AVAILABILITY FOR ADDITIONAL WORK
		หน่วยเป็นพัน : In Thousands								
		15-19	20-24	25-29	30-34	35-39	40-49	50-59	>= 60	
ยอดรวม(ชาย)	1,904.7	186.1	210.5	207.6	224.8	440.7	342.6	221.0	TOTAL(MALE)	
มี	50.4	4.5	6.8	8.6	6.9	9.8	7.1	3.2	Available	
ไม่มี	1,854.3	181.6	203.8	199.0	217.9	431.0	335.5	217.8	Not available	
มีงานประจำแต่ไม่ได้ทำงาน	85.3	4.2	7.6	4.9	12.3	24.9	15.3	14.6	With job not work	
มี	9.9	2.1	1.3	0.2	2.1	2.1	1.7	0.5	Available	
ไม่มี	75.4	2.1	6.4	4.7	10.3	22.8	13.6	14.1	Not available	
1-9 ชั่วโมง	43.6	4.3	3.5	0.6	2.7	8.0	8.0	10.6	1-9 hours	
มี	4.3	-	0.5	0.2	0.8	1.4	0.3	1.0	Available	
ไม่มี	39.3	4.3	3.0	0.3	2.0	6.6	7.7	9.6	Not available	
10-19 ชั่วโมง	195.5	24.5	16.3	16.8	21.3	43.2	29.1	35.8	10-19 hours	
มี	13.6	1.2	2.1	1.7	1.6	3.8	2.2	0.9	Available	
ไม่มี	181.9	23.4	14.2	15.1	19.7	39.4	26.8	34.9	Not available	
20-29 ชั่วโมง	332.3	30.1	33.9	31.5	32.8	69.6	64.1	59.6	20-29 hours	
มี	13.6	1.3	2.3	2.4	1.6	1.7	2.1	0.7	Available	
ไม่มี	318.7	28.8	31.6	29.0	31.3	67.9	62.1	58.9	Not available	
30-34 ชั่วโมง	191.4	24.0	13.5	17.9	18.2	45.7	39.8	26.5	30-34 hours	
มี	3.8	-	-	2.5	0.7	0.6	-	-	Available	
ไม่มี	187.6	24.0	13.5	15.4	17.5	45.1	39.8	26.5	Not available	
35-39 ชั่วโมง	236.8	15.2	30.1	29.4	26.9	54.9	53.4	22.7	35-39 hours	
มี	2.6	-	0.6	1.2	0.2	0.3	0.4	-	Available	
ไม่มี	234.2	15.2	29.6	28.2	26.7	54.7	53.1	22.7	Not available	
40-49 ชั่วโมง	611.3	71.9	83.1	80.5	82.0	140.6	92.6	30.5	40-49 hours	
มี	2.6	1.9	-	0.3	-	-	0.5	-	Available	
ไม่มี	608.7	28.2	83.1	80.2	82.0	140.6	92.2	30.5	Not available	
50 ชั่วโมงขึ้นไป	208.6	12.0	22.5	26.0	28.6	53.8	40.2	20.6	50 hours and over	
มี	-	-	-	-	-	-	-	-	Available	
ไม่มี	208.6	12.0	22.5	26.0	28.6	53.8	40.2	20.6	Not available	

ตารางที่ 12 จำนวนผู้มีงานทำ จำแนกตามกลุ่มอายุ จำนวนชั่วโมงทำงานต่อสัปดาห์ การมีเวลาเหลือพอและต้องการทำงานเพิ่มขึ้น เขต และเขตการปกครอง ภาคใต้ (ต่อ)

TABLE 12 EMPLOYED PERSONS BY AGE GROUP, HOURS WORKED PER WEEK, AVAILABILITY FOR ADDITIONAL WORK, SEX AND AREA, SOUTHERN REGION (Contd.)

จำนวนชั่วโมงทำงาน เพศ และ การมีเวลาเหลือพอ และต้องการทำงานเพิ่มขึ้น	นอกเขตเทศบาล NON-MUNICIPAL AREA										รวม	กลุ่มอายุ Age Group				HOURS WORKED, SEX AND AVAILABILITY FOR ADDITIONAL WORK
	หน่วยเป็นพัน : In Thousands											HOURS WORKED, SEX AND AVAILABILITY FOR ADDITIONAL WORK				
	20-24	25-29	30-34	35-39	40-49	50-59	>= 60	20-24	25-29	30-34		35-39	40-49	50-59	>= 60	
ยอดรวม(หญิง)	1,479.6	141.3	165.4	185.4	390.8	285.9	160.7	1,479.6	141.3	165.4	185.4	390.8	285.9	160.7	TOTAL(FEMALE)	
มี	25.5	2.7	3.5	2.5	6.0	7.9	0.5	25.5	2.7	3.5	2.5	6.0	7.9	0.5	Available	
ไม่มี	1,454.1	138.6	161.9	182.9	384.8	277.9	160.2	1,454.1	138.6	161.9	182.9	384.8	277.9	160.2	Not available	
มีงานประจำแต่ไม่ได้ทำงาน	66.4	1.5	7.7	9.2	21.8	10.7	13.0	66.4	1.5	7.7	9.2	21.8	10.7	13.0	With job not work	
มี	4.9	0.2	1.0	0.1	2.1	1.6	-	4.9	0.2	1.0	0.1	2.1	1.6	-	Available	
ไม่มี	61.5	1.4	6.7	9.1	19.8	9.1	13.0	61.5	1.4	6.7	9.1	19.8	9.1	13.0	Not available	
1-9 ชั่วโมง	35.1	3.0	0.4	6.0	3.3	6.6	10.9	35.1	3.0	0.4	6.0	3.3	6.6	10.9	1-9 hours	
มี	3.2	0.2	-	0.6	0.3	2.0	-	3.2	0.2	-	0.6	0.3	2.0	-	Available	
ไม่มี	31.8	2.8	0.4	5.4	3.1	4.7	10.9	31.8	2.8	0.4	5.4	3.1	4.7	10.9	Not available	
10-19 ชั่วโมง	168.1	9.7	12.4	20.2	38.7	41.6	26.8	168.1	9.7	12.4	20.2	38.7	41.6	26.8	10-19 hours	
มี	8.3	1.5	0.2	1.1	1.9	1.9	0.2	8.3	1.5	0.2	1.1	1.9	1.9	0.2	Available	
ไม่มี	159.8	8.2	12.2	19.1	36.9	39.7	26.6	159.8	8.2	12.2	19.1	36.9	39.7	26.6	Not available	
20-29 ชั่วโมง	280.3	18.4	22.8	29.6	75.5	65.9	37.1	280.3	18.4	22.8	29.6	75.5	65.9	37.1	20-29 hours	
มี	5.6	0.5	1.1	0.3	1.1	1.4	0.3	5.6	0.5	1.1	0.3	1.1	1.4	0.3	Available	
ไม่มี	274.7	17.9	21.6	29.3	74.4	64.5	36.7	274.7	17.9	21.6	29.3	74.4	64.5	36.7	Not available	
30-34 ชั่วโมง	137.1	7.7	12.7	12.0	41.4	30.1	20.9	137.1	7.7	12.7	12.0	41.4	30.1	20.9	30-34 hours	
มี	0.9	0.2	0.6	-	-	0.1	-	0.9	0.2	0.6	-	-	0.1	-	Available	
ไม่มี	136.2	7.5	12.0	12.0	41.4	30.0	20.9	136.2	7.5	12.0	12.0	41.4	30.0	20.9	Not available	
35-39 ชั่วโมง	185.2	22.2	25.4	26.3	53.2	30.2	15.1	185.2	22.2	25.4	26.3	53.2	30.2	15.1	35-39 hours	
มี	1.2	-	0.6	0.2	0.3	0.2	-	1.2	-	0.6	0.2	0.3	0.2	-	Available	
ไม่มี	184.0	22.2	24.9	26.1	52.9	30.0	15.1	184.0	22.2	24.9	26.1	52.9	30.0	15.1	Not available	
40-49 ชั่วโมง	412.0	54.7	62.8	57.6	103.3	63.5	15.2	412.0	54.7	62.8	57.6	103.3	63.5	15.2	40-49 hours	
มี	1.3	0.1	-	0.2	0.4	0.7	-	1.3	0.1	-	0.2	0.4	0.7	-	Available	
ไม่มี	410.7	54.6	62.8	57.4	103.0	62.9	15.2	410.7	54.6	62.8	57.4	103.0	62.9	15.2	Not available	
50 ชั่วโมงขึ้นไป	195.5	24.0	21.3	24.5	53.5	37.2	21.8	195.5	24.0	21.3	24.5	53.5	37.2	21.8	50 hours and over	
มี	-	-	-	-	-	-	-	-	-	-	-	-	-	-	Available	
ไม่มี	195.5	24.0	21.3	24.5	53.5	37.2	21.8	195.5	24.0	21.3	24.5	53.5	37.2	21.8	Not available	

ตารางที่ 13 จำนวนผู้ว่างงาน ที่ทำงานทำ จำนวนตามระยะเวลาที่ทำงานทำ ระดับการศึกษาที่สำเร็จ ภาคใต้

TABLE 13 UNEMPLOYED PERSONS, SEEKING JOB BY DURATION OF SEEKING JOB, LEVEL OF EDUCATIONAL ATTAINMENT, SOUTHERN REGION

ไตรมาสที่ 2/2559 : Quarter 2/2016

หน่วยเป็นคน : Person

ระดับการศึกษาที่สำเร็จ	รวม	ระยะเวลาที่ทำงานทำ						Duration of seeking job		LEVEL OF EDUCATIONAL ATTAINMENT
		< 1 เดือน	1 - 2.9 เดือน	3 - 5.9 เดือน	6 - 8.9 เดือน	9 - 11.9 เดือน	>=12 เดือน	ไม่ทราบ	TOTAL	
	Total	Month	Months	Months	Months	Months	Months	Months	Unknown	
ยอดรวม	15,865	7,226	4,631	2,817	271	440	478	-	-	TOTAL
ไม่มีการศึกษา	-	-	-	-	-	-	-	-	-	No education
ต่ำกว่าประถมศึกษา	575	-	-	575	-	-	-	-	-	Less than Elementary
ประถมศึกษา	2,080	954	75	667	-	-	384	-	-	Elementary
มัธยมศึกษาตอนต้น	3,565	686	1,582	1,238	-	-	59	-	-	Lower Secondary
มัธยมศึกษาตอนปลาย	3,961	2,497	1,192	-	237	-	35	-	-	Upper Secondary Level
สายสามัญ	3,531	2,102	1,192	-	237	-	-	-	-	General/Academic
สายอาชีพศึกษา	430	395	-	-	-	-	35	-	-	Vocational
สายวิชาการศึกษา	-	-	-	-	-	-	-	-	-	Teacher Training
อุดมศึกษา	5,351	2,755	1,783	338	35	440	-	-	-	Higher Level
สายวิชาการ	3,412	2,164	970	-	35	244	-	-	-	Academic
สายวิชาชีพ	1,546	199	813	338	-	197	-	-	-	Higher Technical Education
สายวิชาการศึกษา	392	392	-	-	-	-	-	-	-	Teacher Training
อื่นๆ ^{1/}	-	-	-	-	-	-	-	-	-	Others ^{1/}
ไม่ทราบ	334	334	-	-	-	-	-	-	-	Unknown

^{1/} รวมอาชีวะระยะสั้น 1/ Including Short Course Vocational

ตารางที่ 13 จำนวนผู้ว่างงาน ที่หางานทำ จำแนกตามระยะเวลาที่หางานทำ ระดับการศึกษาที่สำเร็จ และเพศ ภาคใต้
TABLE 13 UNEMPLOYED PERSONS, SEEKING JOB BY DURATION OF SEEKING JOB, LEVEL OF EDUCATIONAL ATTAINMENT AND SEX, SOUTHERN REGION

ไตรมาสที่ 2/2559 : Quarter 2/2016

หน่วยเป็นคน : Person

ระดับการศึกษาที่สำเร็จ	รวม	ระยะเวลาที่หางานทำ						LEVEL OF EDUCATIONAL ATTAINMENT	
		Duration of seeking job							
		< 1 เดือน	1 - 2.9 เดือน	3 - 5.9 เดือน	6 - 8.9 เดือน	9 - 11.9 เดือน	>=12 เดือน		
Total	Month	Months	Months	Months	Months	Months	Unknown		
ชาย	6,830	3,002	2,460	654	237	-	478	-	MALE
ไม่มีการศึกษา	-	-	-	-	-	-	-	-	No education
ต่ำกว่าประถมศึกษา	-	-	-	-	-	-	-	-	Less than Elementary
ประถมศึกษา	1,265	326	75	479	-	-	384	-	Elementary
มัธยมศึกษาตอนต้น	867	254	380	175	-	-	59	-	Lower Secondary
มัธยมศึกษาตอนปลาย	2,579	1,115	1,192	-	237	-	35	-	Upper Secondary Level
สายสามัญ	2,189	760	1,192	-	237	-	-	-	General/Academic
สายอาชีพศึกษา	390	355	-	-	-	-	35	-	Vocational
สายวิชาการศึกษา	-	-	-	-	-	-	-	-	Teacher Training
อุดมศึกษา	2,119	1,306	813	-	-	-	-	-	Higher Level
สายวิชาการ	1,085	1,085	-	-	-	-	-	-	Academic
สายวิชาชีพ	813	-	813	-	-	-	-	-	Higher Technical Education
สายวิชาการศึกษา	221	221	-	-	-	-	-	-	Teacher Training
1/ อื่นๆ	-	-	-	-	-	-	-	-	Others 1/
ไม่ทราบ	-	-	-	-	-	-	-	-	Unknown
หญิง	9,035	4,225	2,172	2,164	35	440	-	-	FEMALE
ไม่มีการศึกษา	-	-	-	-	-	-	-	-	No education
ต่ำกว่าประถมศึกษา	575	-	-	575	-	-	-	-	Less than Elementary
ประถมศึกษา	815	628	-	188	-	-	-	-	Elementary
มัธยมศึกษาตอนต้น	2,698	432	1,202	1,063	-	-	-	-	Lower Secondary
มัธยมศึกษาตอนปลาย	1,382	1,382	-	-	-	-	-	-	Upper Secondary Level
สายสามัญ	1,342	1,342	-	-	-	-	-	-	General/Academic
สายอาชีพศึกษา	40	40	-	-	-	-	-	-	Vocational
สายวิชาการศึกษา	-	-	-	-	-	-	-	-	Teacher Training
อุดมศึกษา	3,232	1,449	970	338	35	440	-	-	Higher Level
สายวิชาการ	2,327	1,079	970	-	35	244	-	-	Academic
สายวิชาชีพ	733	199	-	338	-	197	-	-	Higher Technical Education
สายวิชาการศึกษา	171	171	-	-	-	-	-	-	Teacher Training
1/ อื่นๆ	-	-	-	-	-	-	-	-	Others 1/
ไม่ทราบ	334	334	-	-	-	-	-	-	Unknown

1/ รวมอาชีพระยะสั้น

1/ Including Short Course Vocational

ตารางที่ 13 จำนวนผู้ว่างงาน ที่ทำงานทำ จำแนกตามระยะเวลาที่ทำงานทำ ระดับการศึกษาที่สำเร็จ เพศ และเขตการปกครอง ภาคใต้ (ต่อ)

TABLE 13 UNEMPLOYED PERSONS, SEEKING JOB BY DURATION OF SEEKING JOB, LEVEL OF EDUCATIONAL ATTAINMENT, SEX AND AREA, SOUTHERN REGION (Contd.)

ระดับการศึกษาที่สำเร็จ	รวม	ในเขตเทศบาล MUNICIPAL AREA										LEVEL OF EDUCATIONAL ATTAINMENT	
		ระยะเวลาที่ทำงานทำ Duration of seeking job											
		< 1 เดือน	1 - 2.9 เดือน	3 - 5.9 เดือน	6 - 8.9 เดือน	9 - 11.9 เดือน	>=12 เดือน	ไม่ทราบ	Months	Months	Months		Months
ยอดรวม	Total	Month	Months	Months	Months	Months	Months	Months	Months	Months	Months	Unknown	TOTAL
ชาย	8,225	4,298	886	2,480	271	197	94	-	-	-	-	-	MALE
ไม่มีการศึกษา	3,442	2,143	315	654	237	-	94	-	-	-	-	-	No education
ต่ำกว่าประถมศึกษา	-	-	-	-	-	-	-	-	-	-	-	-	Less than Elementary
ประถมศึกษา	630	76	75	479	-	-	-	-	-	-	-	-	Elementary
มัธยมศึกษาตอนต้น	280	-	46	175	-	-	59	-	-	-	-	-	Lower Secondary
มัธยมศึกษาตอนปลาย	1,226	760	194	-	237	-	35	-	-	-	-	-	Upper Secondary Level
สายสามัญ	1,191	760	194	-	237	-	35	-	-	-	-	-	General/Academic
สายอาชีพศึกษา	35	-	-	-	-	-	-	-	-	35	-	-	Vocational
สายวิชาการศึกษา	-	-	-	-	-	-	-	-	-	-	-	-	Teacher Training
อุดมศึกษา	1,306	1,306	-	-	-	-	-	-	-	-	-	-	Higher Level
สายวิชาการ	1,085	1,085	-	-	-	-	-	-	-	-	-	-	Academic
สายวิชาชีพ	-	-	-	-	-	-	-	-	-	-	-	-	Higher Technical Education
สายวิชาการศึกษา	221	221	-	-	-	-	-	-	-	-	-	-	Teacher Training
อื่นๆ /	-	-	-	-	-	-	-	-	-	-	-	-	Others /
ไม่ทราบ	-	-	-	-	-	-	-	-	-	-	-	-	Unknown
หญิง	4,783	2,156	571	1,826	35	197	-	-	-	-	-	-	FEMALE
ไม่มีการศึกษา	-	-	-	-	-	-	-	-	-	-	-	-	No education
ต่ำกว่าประถมศึกษา	575	-	-	575	-	-	-	-	-	-	-	-	Less than Elementary
ประถมศึกษา	409	221	-	188	-	-	-	-	-	-	-	-	Elementary
มัธยมศึกษาตอนต้น	1,552	54	435	1,063	-	-	-	-	-	-	-	-	Lower Secondary
มัธยมศึกษาตอนปลาย	832	832	-	-	-	-	-	-	-	-	-	-	Upper Secondary Level
สายสามัญ	792	792	-	-	-	-	-	-	-	-	-	-	General/Academic
สายอาชีพศึกษา	40	40	-	-	-	-	-	-	-	-	-	-	Vocational
สายวิชาการศึกษา	-	-	-	-	-	-	-	-	-	-	-	-	Teacher Training
อุดมศึกษา	1,415	1,048	136	35	197	-	-	-	-	-	-	-	Higher Level
สายวิชาการ	1,020	849	136	35	35	-	-	-	-	-	-	-	Academic
สายวิชาชีพ	395	199	-	-	-	197	-	-	-	-	-	-	Higher Technical Education
สายวิชาการศึกษา	-	-	-	-	-	-	-	-	-	-	-	-	Teacher Training
อื่นๆ /	-	-	-	-	-	-	-	-	-	-	-	-	Others /
ไม่ทราบ	-	-	-	-	-	-	-	-	-	-	-	-	Unknown

1/ รวมอาชีพระยะสั้น 1/ Including Short Course Vocational

ไตรมาสที่ 2/2559 : Quarter 2/2016

หน่วยเป็นคน : Person

ตารางที่ 13 จำนวนผู้ว่างงาน ที่หางานทำ จำแนกตามระยะเวลาที่หางานทำ ระดับการศึกษาที่สำเร็จ เพศ และเขตการปกครอง ภาคใต้ (ต่อ)

TABLE 13 UNEMPLOYED PERSONS, SEEKING JOB BY DURATION OF SEEKING JOB, LEVEL OF EDUCATIONAL ATTAINMENT, SEX AND AREA, SOUTHERN REGION (Contd.)

ไตรมาสที่ 2/2559 : Quarter 2/2016

นอกเขตเทศบาล NON-MUNICIPAL AREA

หน่วยเป็นคน : Person

ระดับการศึกษาที่สำเร็จ	รวม	ระยะเวลาที่หางานทำ Duration of seeking job						LEVEL OF EDUCATIONAL ATTAINMENT
		< 1 เดือน	1 - 2.9 เดือน	3 - 5.9 เดือน	6 - 8.9 เดือน	9 - 11.9 เดือน	>=12 เดือน	
	Total	Month	Months	Months	Months	Months	Months	Unknown
ยอดรวม	7,640	2,928	3,746	338	-	244	384	-
ชาย	3,388	859	2,145	-	-	-	384	-
ไม่มีการศึกษา	-	-	-	-	-	-	-	-
ต่ำกว่าประถมศึกษา	-	-	-	-	-	-	-	-
ประถมศึกษา	634	250	-	-	-	-	-	-
มัธยมศึกษาตอนต้น	587	254	333	-	-	-	384	-
มัธยมศึกษาตอนปลาย	1,353	355	998	-	-	-	-	-
สายสามัญ	998	-	998	-	-	-	-	-
สายอาชีพศึกษา	355	355	-	-	-	-	-	-
สายวิชาการศึกษา	-	-	-	-	-	-	-	-
อุดมศึกษา	813	-	813	-	-	-	-	-
สายวิชาการ	-	-	-	-	-	-	-	-
สายวิชาชีพ	813	-	813	-	-	-	-	-
สายวิชาการศึกษา	-	-	-	-	-	-	-	-
อื่นๆ ^{1/}	-	-	-	-	-	-	-	-
ไม่ทราบ	-	-	-	-	-	-	-	-
หญิง	4,252	2,069	1,601	338	-	244	-	-
ไม่มีการศึกษา	-	-	-	-	-	-	-	-
ต่ำกว่าประถมศึกษา	-	-	-	-	-	-	-	-
ประถมศึกษา	406	406	-	-	-	-	-	-
มัธยมศึกษาตอนต้น	1,146	378	767	-	-	-	-	-
มัธยมศึกษาตอนปลาย	550	550	-	-	-	-	-	-
สายสามัญ	550	550	-	-	-	-	-	-
สายอาชีพศึกษา	-	-	-	-	-	-	-	-
สายวิชาการศึกษา	-	-	-	-	-	-	-	-
อุดมศึกษา	1,817	401	834	338	-	244	-	-
สายวิชาการ	1,308	230	834	-	-	244	-	-
สายวิชาชีพ	338	-	-	338	-	-	-	-
สายวิชาการศึกษา	171	171	-	-	-	-	-	-
อื่นๆ ^{1/}	-	-	-	-	-	-	-	-
ไม่ทราบ	334	334	-	-	-	-	-	-

1/ รวมอาชีพระยะสั้น Including Short Course Vocational

ตารางที่ 14 จำนวนผู้ว่างงาน ที่เคยทำงานก่อน จำแนกตามอาชีพที่ทำงานครั้งสุดท้าย อุตสาหกรรมที่ทำงานครั้งสุดท้าย ภาคใต้
 TABLE 14 UNEMPLOYED PERSONS, EVER WORKED BY LAST OCCUPATION, LAST INDUSTRY, SOUTHERN REGION

หน่วยเป็นหมื่น : Person

อาชีพที่ทำงานครั้งสุดท้าย	อุตสาหกรรมที่ทำงานครั้งสุดท้าย										รวม	LAST OCCUPATION
	เกษตรกรรม การปลูก และการประมง Agriculture	การทำ เหมืองแร่ และเหมืองหิน Mining	การผลิต Manufacturing	ไฟฟ้า ก๊าซ ไอน้ำระบบปรับอากาศ Electricity	การจัดหาน้ำ บำบัดน้ำเสีย Water supply sewerage, waste	การก่อสร้าง Construction	การขนส่ง การขนส่ง การขนส่ง Transport, storage	การขนส่ง และ สถานที่เก็บสินค้า Transportation and storage	ที่พักและ บริการด้านอาหาร Accommodation and food service	ข้อมูลข่าวสาร และการสื่อสาร Information and communication		
ยอดรวม	6,042	384	5,274	-	2,991	7,690	1,090	10,443	-	755	TOTAL	
1. ผู้จัดการ ช่างเทคนิคระดับอาวุโส และผู้บังคับบัญชา และผู้ปฏิบัติงาน และผู้ประกอบวิชาชีพด้านต่างๆ	-	-	-	-	-	-	-	396	-	400	1. managers, senior officials and Legislators	
2. ผู้ประกอบวิชาชีพด้านต่างๆ	-	-	-	-	-	-	-	-	-	-	2. Professionals	
3. เจ้าหน้าที่เทคนิคและผู้ประกอบวิชาชีพ ที่เกี่ยวข้องกับด้านต่างๆ	-	-	70	-	-	607	-	500	-	-	3. Technicians and associate professionals	
4. เสมียน	-	-	123	-	-	1,173	350	1,136	-	-	4. Clerks	
5. พนักงานบริการและผู้จำหน่ายสินค้า	-	-	-	-	-	2,751	333	6,100	-	-	5. Service workers and sell goods	
6. ผู้ปฏิบัติงานที่มีอยู่ในด้านการเกษตร ป่าไม้ และประมง	4,226	-	-	-	-	-	138	-	-	-	6. Skilled agricultural forest and fishery workers	
7. ช่างฝีมือ และผู้ปฏิบัติงานที่เกี่ยวข้อง	-	-	931	-	2,192	200	-	61	-	-	7. Craft and associate professionals	
8. ผู้ควบคุมเครื่องจักรโรงงานและเครื่องจักร และผู้ปฏิบัติงานด้านการประกอบ	-	384	2,061	-	-	427	269	-	-	-	8. Plant and machine controllers and assemblers	
9. ผู้ประกอบอาชีพงานพื้นฐาน	1,816	-	1,251	-	799	2,530	-	2,250	-	355	9. Elementary occupations	
10. คนงานที่ไม่มีจำนวนระบุไว้โดยชัดแจ้ง	-	-	837	-	-	-	-	-	-	-	10. Workers not classifiable by occupation	

ตารางที่ 14 จำนวนผู้ว่างงาน ที่เคยทำงานมาก่อน จำนวนตามอาชีพที่ทำงานครั้งสุดท้าย อุตสาหกรรมที่ทำงานครั้งสุดท้าย ภาคใต้ (ต่อ)

TABLE 14 UNEMPLOYED PERSONS, EVER WORKED BY LAST OCCUPATION, LAST INDUSTRY, SOUTHERN REGION (Contd.)

ไตรมาสที่ 2/2559 : Quarter 2/2016

หน่วยนับหมื่น : Person

อาชีพที่ทำงานครั้งสุดท้าย	อุตสาหกรรมที่ทำงานครั้งสุดท้าย (ต่อ) Last Industry (Contd.)										ไม่ทราบ Unknown	LAST OCCUPATION
	กิจกรรม อสังหาริมทรัพย์ Real estate activities	กิจกรรมทางวิชาชีพ วิทย์และเทคโนโลยี Professional/scientific technical activities	การบริหารสนับสนุน และปฏิบัติงานบริหาร Administrative and support service activities	การบริหารราชการ ป้องกันประเทศ Public administration defence	การศึกษา Education	กิจกรรมสุขภาพ สังคมและการ สุขภาพ Health and social work	ศิลปะ ความบันเทิง และนันทนาการ Art, entertainment	บริการ ด้านอื่นๆ Other service	งานในครัวเรือน ส่วนบุคคล Activities of household	กิจกรรมนอก อาณาเขต Extra- territorial		
ยอดรวม	140	87	2,039	1,183	526	711	92	648	-	-	-	TOTAL
1. ผู้จัดการ วิศวกรระดับอาวุโส และผู้บังคับบัญชา และผู้ประกอบการ และผู้บริหารระดับสูง	-	-	-	-	-	-	-	-	-	-	-	1. managers, senior officials and Legislators
2. ผู้ประกอบวิชาชีพด้านต่างๆ	-	-	238	-	526	-	-	-	-	-	-	2. Professionals
3. เจ้าหน้าที่เทคนิคและผู้ประกอบวิชาชีพ ที่เกี่ยวข้องกับด้านต่างๆ	140	-	-	72	-	-	-	-	-	-	-	3. Technicians and associate professionals
4. เสมียน	-	87	-	125	-	-	-	-	-	-	-	4. Clerks
5. พนักงานบริการและผู้จำหน่ายสินค้า	-	-	1,251	-	-	711	92	270	-	-	-	5. Service workers and sell goods
6. ผู้ปฏิบัติงานที่มีส่วนในการเกษตร ป่าไม้ และประมง	-	-	-	-	-	-	-	-	-	-	-	6. Skilled agricultural forest and fishery workers
7. ช่างฝีมือ และผู้ปฏิบัติงานที่เกี่ยวข้อง	-	-	-	-	-	-	-	324	-	-	-	7. Craft- and associate professionals
8. ผู้ควบคุมเครื่องจักรโรงงานและเครื่องจักร และผู้ปฏิบัติงานด้านการประกอบ	-	-	550	987	-	-	-	-	-	-	-	8. Plant and machine controllers and assemblers
9. ผู้ประกอบอาชีพงานพื้นฐาน	-	-	-	-	-	-	-	55	-	-	-	9. Elementary occupations
10. คนงานซึ่งมิได้จำแนกไว้ในหมวดอื่น	-	-	-	-	-	-	-	-	-	-	-	10. Workers not classifiable by occupation

ตารางที่ 14 จำนวนผู้ว่างงาน ที่เคยทำงานก่อน จำนวนตามอาชีพที่ทำงานอุตสาหกรรมที่ครั้งสุดท้าย และเพศ ภาคใต้

TABLE 14 UNEMPLOYED PERSONS, EVER WORKED BY LAST OCCUPATION, LAST INDUSTRY AND SEX, SOUTHERN REGION

อาชีพที่ทำงานครั้งสุดท้าย	อุตสาหกรรมที่ทำงานครั้งสุดท้าย										LAST OCCUPATION	
	รวม	เกษตรกรรม การปศุสัตว์ และการประมง	เหมืองแร่ และเหมืองหิน	การถลุง การถลุงแร่ และการขุด	ไฟฟ้า ก๊าซ ไนโตรเจน อากาศ	การจำหน่าย น้ำประปา และขยะ	การก่อสร้าง	การขนส่ง การขนส่งทางบก การขนส่งทางอากาศ การขนส่งทางน้ำ	การขนส่ง และ สต็อกสินค้า	ที่พักแรมและ บริการด้านอาหาร		ข้อมูลข่าวสาร และ การสื่อสาร
	Total	Agriculture	Mining	Manufacturing	Electricity	Water supply	Construction	Transport, storage	Accommodation	Information	Intermediation	MALE
ชาย	24,237	3,660	384	3,281	-	2,908	915	4,676	4,208	-	400	400
1. ผู้จัดการ ข้าราชการระดับอาวุโส และผู้บริหารของบริษัท	796	-	-	-	-	-	-	-	396	-	-	400
2. ผู้ประกอบการวิชาชีพต่าง ๆ	-	-	-	-	-	-	-	-	-	-	-	-
3. เจ้าหน้าที่เทคนิคและผู้ประกอบการวิชาชีพ ที่เกี่ยวข้องกันต่าง ๆ	211	-	-	70	-	-	-	-	-	-	-	-
4. เสมียน	1,793	-	-	-	-	-	1,173	-	320	-	-	-
5. พนักงานบริการและผู้จำหน่ายสินค้า	4,683	-	-	-	-	-	685	-	1,987	-	-	-
6. ผู้ปฏิบัติงานที่มีผลสัมฤทธิ์ทางการเกษตร ป่าไม้ และประมง	2,111	1,973	-	-	-	-	-	-	138	-	-	-
7. ช่างฝีมือ และผู้ปฏิบัติงานที่เกี่ยวข้อง	3,709	-	-	931	-	2,192	200	-	61	-	-	-
8. ผู้ควบคุมเครื่องจักรโรงงานและเครื่องจักร และผู้ปฏิบัติงานด้านการประกอบ	3,984	-	384	1,367	-	-	427	-	269	-	-	-
9. ผู้ประกอบการช่างเทคนิคขั้นสูง	6,113	1,687	-	75	-	716	2,190	-	1,445	-	-	-
10. คนงานที่มีใจรักงานฝีมือขั้นสูง	837	-	-	837	-	-	-	-	-	-	-	-
หญิง	15,858	2,382	-	1,993	-	83	3,014	175	6,234	-	355	355
1. ผู้จัดการ ข้าราชการระดับอาวุโส และผู้บริหารของบริษัท	-	-	-	-	-	-	-	-	-	-	-	-
2. ผู้ประกอบการวิชาชีพต่าง ๆ	765	-	-	-	-	-	-	-	-	-	-	-
3. เจ้าหน้าที่เทคนิคและผู้ประกอบการวิชาชีพ ที่เกี่ยวข้องกันต่าง ๆ	1,179	-	-	-	-	-	607	-	500	-	-	-
4. เสมียน	1,201	-	-	123	-	-	-	-	175	-	-	-
5. พนักงานบริการและผู้จำหน่ายสินค้า	6,824	-	-	-	-	-	2,066	-	4,113	-	-	-
6. ผู้ปฏิบัติงานที่มีผลสัมฤทธิ์ทางการเกษตร ป่าไม้ และประมง	2,253	2,253	-	-	-	-	-	-	-	-	-	-
7. ช่างฝีมือ และผู้ปฏิบัติงานที่เกี่ยวข้อง	-	-	-	-	-	-	-	-	-	-	-	-
8. ผู้ควบคุมเครื่องจักรโรงงานและเครื่องจักร และผู้ปฏิบัติงานด้านการประกอบ	694	-	-	694	-	-	-	-	-	-	-	-
9. ผู้ประกอบการช่างเทคนิคขั้นสูง	2,943	129	-	1,176	-	83	340	-	805	-	-	355
10. คนงานที่มีใจรักงานฝีมือขั้นสูง	-	-	-	-	-	-	-	-	-	-	-	-

หน่วยนับ: Person

ตารางที่ 14 จำนวนผู้ว่างงาน ที่เคยทำงานมาก่อน จำนวนตามอาชีพที่ครั้งสุดท้าย อุตสาหกรรมที่ครั้งสุดท้าย และเพศ ภาคใต้ (ต่อ)

TABLE 14 UNEMPLOYED PERSONS, EVER WORKED BY LAST OCCUPATION, LAST INDUSTRY AND SEX , SOUTHERN REGION (Contd.)

อาชีพที่ครั้งสุดท้าย	อุตสาหกรรมที่ครั้งสุดท้าย (ต่อ)										LAST OCCUPATION
	กิจกรรม อสังหาริมทรัพย์ Real estate activities	กิจกรรมทางวิชาชีพ วิทย์และเทคโนโลยี Professional/scientific technical activities	การบริหารงาน และสนับสนุน Administrative and support service activities	การบริหารราชการ ป้องกันประเทศ Public admin- istration defence	การศึกษา Education	กิจกรรมด้านสุขภาพ งานสังคมและ Health and social work	ศิลปะ ความบันเทิง และนันทนาการ Art, entertainment	บริการอื่นๆ Other service	งานครัวเรือน ส่วนบุคคล Activities of household	กิจการของ สหภาพ Extra- territorial	
ชาย	140	-	1,426	1,111	-	711	92	324	-	-	MALE
1. ผู้จัดการ ข้าราชการระดับอาวุโส และผู้บังคับบัญชาระดับสูง	-	-	-	-	-	-	-	-	-	-	1. managers, senior officials and Legislators
2. ผู้ประกอบการวิชาชีพด้านต่างๆ	-	-	-	-	-	-	-	-	-	-	2. Professionals
3. เจ้าหน้าที่เทคนิคและผู้ประกอบการวิชาชีพ ที่เกี่ยวข้องกันด้านต่างๆ	140	-	-	-	-	-	-	-	-	-	3. Technicians and associate professionals
4. เสมียน	-	-	-	125	-	-	-	-	-	-	4. Clerks
5. พนักงานบริการและผู้จำหน่ายสินค้า	-	-	876	-	-	711	92	-	-	-	5. Service workers and sell goods workers
6. ผู้ปฏิบัติงานที่มีฝีมือด้านเกษตร ปศุสัตว์ และประมง	-	-	-	-	-	-	-	-	-	-	6. Skilled agricultural forest and fishery workers
7. ช่างฝีมือ และผู้ปฏิบัติงานที่ไม่เกี่ยวข้อง	-	-	-	-	-	-	-	324	-	-	7. Craft and associate professionals
8. ผู้ควบคุมเครื่องจักรโรงงานและเครื่องจักร และผู้ปฏิบัติงานด้านการประกอบ และผู้ประกอบอาชีพพื้นฐาน	-	-	550	987	-	-	-	-	-	-	8. Plant and machine controllers and assemblers
9. ผู้ประกอบการอาชีพพื้นฐาน	-	-	-	-	-	-	-	-	-	-	9. Elementary occupations
10. คนงานซึ่งมีฝีมือด้านเกษตร ปศุสัตว์ และประมง	-	-	-	-	-	-	-	-	-	-	10. Workers not classifiable by occupation
หญิง	-	87	613	72	526	-	-	325	-	-	FEMALE
1. ผู้จัดการ ข้าราชการระดับอาวุโส และผู้บังคับบัญชาระดับสูง	-	-	-	-	-	-	-	-	-	-	1. managers, senior officials and Legislators
2. ผู้ประกอบการวิชาชีพด้านต่างๆ	-	-	238	-	526	-	-	-	-	-	2. Professionals
3. เจ้าหน้าที่เทคนิคและผู้ประกอบการวิชาชีพ ที่เกี่ยวข้องกันด้านต่างๆ	-	-	-	72	-	-	-	-	-	-	3. Technicians and associate professionals
4. เสมียน	-	87	-	-	-	-	-	-	-	-	4. Clerks
5. พนักงานบริการและผู้จำหน่ายสินค้า	-	-	375	-	-	-	-	270	-	-	5. Service workers and sell goods workers
6. ผู้ปฏิบัติงานที่มีฝีมือด้านเกษตร ปศุสัตว์ และประมง	-	-	-	-	-	-	-	-	-	-	6. Skilled agricultural forest and fishery workers
7. ช่างฝีมือ และผู้ปฏิบัติงานที่ไม่เกี่ยวข้อง	-	-	-	-	-	-	-	-	-	-	7. Craft and associate professionals
8. ผู้ควบคุมเครื่องจักรโรงงานและเครื่องจักร และผู้ปฏิบัติงานด้านการประกอบ และผู้ประกอบอาชีพพื้นฐาน	-	-	-	-	-	-	-	-	-	-	8. Plant and machine controllers and assemblers
9. ผู้ประกอบการอาชีพพื้นฐาน	-	-	-	-	-	-	-	55	-	-	9. Elementary occupations
10. คนงานซึ่งมีฝีมือด้านเกษตร ปศุสัตว์ และประมง	-	-	-	-	-	-	-	-	-	-	10. Workers not classifiable by occupation

ตารางที่ 14 จำนวนผู้ว่างงาน ที่เคยทำงานมาก่อน จำนวนตามอาชีพที่ทำงานครั้งสุดท้าย อาชีพกรรมที่ทำงานครั้งสุดท้าย เพศ และเขตการปกครอง ภาคใต้ (ต่อ)

TABLE 14 UNEMPLOYED PERSONS, EVER WORKED BY LAST OCCUPATION, LAST INDUSTRY, SEX AND AREA, SOUTHERN REGION (Contd.)

อาชีพที่ทำงานครั้งสุดท้าย	เขตเทศบาล MUNICIPAL AREA													รวม	อาชีพกรรมที่ทำงานครั้งสุดท้าย	Last Industry	เพศ	TOTAL	MALE	Last Occupation
	อุตสาหกรรมที่ทำงานครั้งสุดท้าย																			
	การเกษตรและการประมง	เหมืองแร่และเหมืองหิน	การทำเหมืองแร่	การผลิต	ไฟฟ้า ก๊าซ ไอน้ำ ระบบรับ	การจืดน้ำ บ้านเรือน และประปา	การก่อสร้าง	การขนส่ง	การขนส่ง	การขนส่ง และสถานที่เก็บสินค้า	บริการด้านอาหาร	ที่พักแรมและบริการด้านอาหาร	ข้อมูลข่าวสาร และการสื่อสาร							
Agriculture and Aquaculture	Mining	Mining	Manufacturing	Electricity	Water supply and sewerage	Construction	Transport, storage	Transport, storage	Transportation and storage	Accommodation and food service	Accommodation and food service	Information and communication	Financial intermediation							
ยอดรวม	1,453	-	2,047	-	-	525	3,144	444	444	5,406	-	-	-	-	TOTAL	-	-			
ชาย	1,118	-	962	-	-	442	1,464	444	444	960	-	-	-	-	MALE	-	-			
1. ผู้จัดการ ข้าราชการระดับอาวุโส และผู้บริหารอาวุโส	41	-	-	-	-	-	-	-	-	41	-	-	-	-	1. managers, senior officials and Legislators	-	-			
2. ผู้ประกอบการวิสาหกิจต่างๆ	-	-	-	-	-	-	-	-	-	-	-	-	-	-	2. Professionals	-	-			
3. เจ้าหน้าที่เทคนิคและผู้ประกอบการอาชีพที่เกี่ยวข้องกันต่างๆ	211	-	70	-	-	-	-	-	-	-	-	-	-	3. Technicians and associate professionals	-	-	-			
4. เสมียน	444	-	-	-	-	-	114	175	175	31	-	-	-	4. Clerks	-	-	-			
5. พนักงานบริการและผู้จำหน่ายสินค้า	2,210	-	-	-	-	-	380	-	-	827	-	-	-	5. Service workers and sell goods workers	-	-	-			
6. ผู้ปฏิบัติงานที่มีฝีมือในด้านการเกษตร ป่าไม้ และประมง	1,118	-	-	-	-	-	-	-	-	-	-	-	-	6. Skilled agricultural forest and fishery workers	-	-	-			
7. ช่างฝีมือ และผู้ปฏิบัติงานที่เกี่ยวข้อง	1,027	-	-	-	-	442	200	-	-	61	-	-	-	7. Craft and associate professionals	-	-	-			
8. ผู้ควบคุมเครื่องจักรโรงงานและเครื่องจักร และผู้ปฏิบัติงานด้านการประกอบ	2,098	-	-	-	-	-	293	269	269	-	-	-	-	8. Plant and machine controllers and assemblers	-	-	-			
9. ผู้ประกอบการชิ้นงานพื้นฐาน	552	-	75	-	-	-	477	-	-	-	-	-	-	9. Elementary occupations	-	-	-			
10. คนงานที่ไม่มีจัดจำแนกไว้ในหมวดอื่น	837	-	837	-	-	-	-	-	-	-	-	-	-	10. Workers not classifiable by occupation	-	-	-			

ตารางที่ 14 จำนวนผู้ว่างงาน ที่เคยทำงานมาก่อน จำนวนตามอาชีพที่ทำงานครั้งสุดท้าย อาชีพรวมทั้งครั้งสุดท้าย เขต และเขตการปกครอง ภาคใต้ (ต่อ)

TABLE 14 UNEMPLOYED PERSONS, EVER WORKED BY LAST OCCUPATION, LAST INDUSTRY, SEX AND AREA, SOUTHERN REGION (Contd.)

อาชีพที่ทำงานครั้งสุดท้าย	เขตเทศบาล MUNICIPAL AREA													รวม	ประเภทกรรม การป่าไม้ และการประมง Agriculture	การขุด เหมืองแร่ และเหมืองหิน Mining	การผลิต Manufacturing	ไฟฟ้า ก๊าซ ไฮโดรเจน และพลังงาน Electricity	การจัดหาน้ำ บำบัดน้ำเสีย และประปา Water supply sewerage, waste	ก่อสร้าง Construction	การขนส่ง การขนถ่าย การขนถ่าย การขนส่ง Transport, storage	การขนส่ง และ สถานที่เก็บสินค้า Transportation and storage	ที่พักแรมและ บริการด้านอาหาร Accommodation and food service	ข้อมูลข่าวสาร และการสื่อสาร Information and communication	กิจกรรมการเงินและ การประกันภัย Financial intermediation	LAST OCCUPATION
	อุตสาหกรรมที่ทำงานครั้งสุดท้าย Last Industry																									
	ก่อสร้าง Construction	การขนส่ง การขนถ่าย การขนถ่าย การขนส่ง Transport, storage	การขนส่ง และ สถานที่เก็บสินค้า Transportation and storage	ที่พักแรมและ บริการด้านอาหาร Accommodation and food service	ข้อมูลข่าวสาร และการสื่อสาร Information and communication	กิจกรรมการเงินและ การประกันภัย Financial intermediation	LAST OCCUPATION																			
หญิง	83	1,680	4,446	-	-	-	-	-	-	-	-	-	-	-	-	-	-	-	-	-	-	-	FEMALE			
1. ผู้จัดการ ข้าราชการระดับอาวุโส และผู้บัญชาการหน่วย และผู้บริหาร	-	-	-	-	-	-	-	-	-	-	-	-	-	-	-	-	-	-	-	-	-	-	1. managers, senior officials and Legislators			
2. ผู้ประกอบวิชาชีพด้านต่าง ๆ	-	-	-	-	-	-	-	-	-	-	-	-	-	-	-	-	-	-	-	-	-	-	2. Professionals			
3. เจ้าหน้าที่เทคนิคและผู้ประกอบอาชีพ ที่เกี่ยวข้องกันด้านต่าง ๆ	-	607	500	-	-	-	-	-	-	-	-	-	-	-	-	-	-	-	-	-	-	-	3. Technicians and associate professionals			
4. เสมียน	-	123	197	-	-	-	-	-	-	-	-	-	-	-	-	-	-	-	-	-	-	-	4. Clerks			
5. พนักงานบริการและผู้จำหน่ายสินค้า	-	-	732	-	-	-	-	-	-	-	-	-	-	-	-	-	-	-	-	-	-	-	5. Service workers and sell goods			
6. ผู้ปฏิบัติงานที่มีฝีมือในด้านการเกษตร ป่าไม้ และประมง	-	-	-	-	-	-	-	-	-	-	-	-	-	-	-	-	-	-	-	-	-	-	6. Skilled agricultural forest and fishery workers			
7. ช่างฝีมือ และผู้ปฏิบัติงานที่เกี่ยวข้อง และผู้ใช้เครื่องจักรโรงงานและเครื่องจักร	-	35	-	-	-	-	-	-	-	-	-	-	-	-	-	-	-	-	-	-	-	-	7. Craft and associate professionals			
8. ผู้ควบคุมเครื่องจักรโรงงานและเครื่องจักร และผู้ใช้เครื่องจักรด้านการประกอบ	-	-	-	-	-	-	-	-	-	-	-	-	-	-	-	-	-	-	-	-	-	-	8. Plant and machine controllers and assemblers			
9. ผู้ประกอบอาชีพงานที่ซ้ำ ๆ	-	907	805	-	-	-	-	-	-	-	-	-	-	-	-	-	-	-	-	-	-	-	9. Elementary occupations			
10. คนงานซึ่งมิได้จำแนกไว้โดยเฉพาะ	-	-	-	-	-	-	-	-	-	-	-	-	-	-	-	-	-	-	-	-	-	-	10. Workers not classifiable by occupation			

ตารางที่ 14 จำนวนผู้ว่างงาน ที่เคยทำงานมาก่อน จำนวนตามอาชีพที่ครั้งสุดท้าย ผู้ที่ทำงานครั้งสุดท้าย และเขตการปกครอง ภาคใต้ (ต่อ)
TABLE 14. UNEMPLOYED PERSONS, EVER WORKED BY LAST OCCUPATION, LAST INDUSTRY, SEX AND AREA, SOUTHERN REGION (Contd.)

อาชีพที่ครั้งสุดท้าย	ในเขตเทศบาล MUNICIPAL AREA										รวมทั้งหมด : Person	
	กิจกรรมอสังหาริมทรัพย์ Real estate activities	กิจกรรมทางวิชาชีพ Professional, scientific and technical activities	การบริหารสนับสนุนและปฏิบัติงานประเภท Administrative and support service activities	การบริหารราชการและป้องกันประเทศ Public administration and defence	การศึกษา Education	กิจกรรมด้านสุขภาพ Health and social work	ศิลปะ ความบันเทิง และนันทนาการ Art, entertainment and recreation	บริการอื่นๆ Other service	งานในครัวเรือน Activities of household	กิจกรรมนอกเขต Extra-territorial		ไม่ทราบ Unknown
ยอดรวม	140	-	1,426	1,183	-	35	92	648	-	-	-	TOTAL
ชาย	140	-	1,426	1,111	-	35	92	324	-	-	-	MALE
1. ผู้จัดการ ข้าราชการระดับอาวุโส และผู้ปฏิบัติงานขาย	-	-	-	-	-	-	-	-	-	-	-	1. managers, senior officials and Legislators
2. ผู้ประกอบวิชาชีพด้านต่างๆ	-	-	-	-	-	-	-	-	-	-	-	2. Professionals
3. เจ้าหน้าที่เทคนิคและผู้ประกอบวิชาชีพที่เกี่ยวข้องกับด้านต่างๆ	140	-	-	-	-	-	-	-	-	-	-	3. Technicians and associate professionals
4. เสมียน	-	-	-	125	-	-	-	-	-	-	-	4. Clerks
5. พนักงานบริการและผู้จำหน่ายสินค้า	-	-	876	-	-	35	92	-	-	-	-	5. Service workers and sell goods workers
6. ผู้ปฏิบัติงานที่มีฝีมือในด้านการเกษตร ป่าไม้ และประมง	-	-	-	-	-	-	-	-	-	-	-	6. Skilled agricultural forest and fishery workers
7. ช่างฝีมือ และผู้ปฏิบัติงานที่เกี่ยวข้อง	-	-	-	-	-	-	-	324	-	-	-	7. Craft and associate professionals
8. ผู้ควบคุมเครื่องจักรโรงงานและเครื่องจักรและผู้ปฏิบัติงานด้านการประกอบ	-	-	550	987	-	-	-	-	-	-	-	8. Plant and machine controllers and assemblers
9. ผู้ประกอบอาชีพงานพื้นฐาน	-	-	-	-	-	-	-	-	-	-	-	9. Elementary occupations
10. คนงานที่ไม่สามารถจำแนกให้เป็นหมวดอื่น	-	-	-	-	-	-	-	-	-	-	-	10. Workers not classifiable by occupation

ตารางที่ 14 จำนวนผู้ว่างงาน ที่เคยทำงานมาก่อน จำนวนตามอาชีพที่ครั้งสุดท้าย อุตสาหกรรมที่ทำงานครั้งสุดท้าย เขต และเขตภาคกลาง ภาคใต้ (ต่อ)
TABLE 14 UNEMPLOYED PERSONS, EVER WORKED BY LAST OCCUPATION, LAST INDUSTRY, SEX AND AREA, SOUTHERN REGION (Contd.)

อาชีพที่ครั้งสุดท้าย	ในเขตเทศบาล MUNICIPAL AREA														รวมทั้งหมด : Person
	อุตสาหกรรมที่ครั้งสุดท้าย (ต่อ) Last industry (Contd.)														
	กิจกรรมอสังหาริมทรัพย์ Real estate activities	กิจกรรมทางวิชาชีพ วิชาชีพและเทคนิค Professional, scientific and technical activities	การบริหารสนับสนุนและบริการ และบริการสนับสนุน Administrative and support service activities	การบริหารราชการและกิจการสาธารณะ Public administration and defence	การศึกษา Education	กิจกรรมด้านสุขภาพ Health and social work	ศิลปะ ความบันเทิง และนันทนาการ Art, entertainment and recreation	บริการอื่นๆ Other service	งานในครัวเรือน Activities of household	กิจกรรมนอกองค์กร Extra-territorial	ไม่ทราบ Unknown	LAST OCCUPATION			
หญิง	-	-	-	72	-	-	-	325	-	-	-	-	-	-	FEMALE
1. ผู้จัดการ ข้าราชการระดับอาวุโสและผู้ช่วยผู้จัดการ	-	-	-	-	-	-	-	-	-	-	-	-	-	-	1. managers, senior officials and Legislators
2. ผู้ประกอบวิชาชีพด้านต่างๆ	-	-	-	-	-	-	-	-	-	-	-	-	-	-	2. Professionals
3. เจ้าหน้าที่เทคนิคและผู้ประกอบวิชาชีพที่เกี่ยวข้องกันต่างๆ	-	-	-	72	-	-	-	-	-	-	-	-	-	-	3. Technicians and associate professionals
4. เสมียน	-	-	-	-	-	-	-	-	-	-	-	-	-	-	4. Clerks
5. พนักงานบริการและผู้จำหน่ายสินค้า	-	-	-	-	-	-	-	270	-	-	-	-	-	-	5. Service workers and sell goods
6. ผู้ปฏิบัติงานที่มีฝีมือในด้านการเกษตร ป่าไม้ และประมง	-	-	-	-	-	-	-	-	-	-	-	-	-	-	6. Skilled agricultural forest and fishery workers
7. ช่างฝีมือ และผู้ปฏิบัติงานที่เกี่ยวข้อง	-	-	-	-	-	-	-	-	-	-	-	-	-	-	7. Craft and associate professionals
8. ผู้ควบคุมเครื่องจักรโรงงานและเครื่องจักรและผู้ปฏิบัติงานด้านการประกอบ	-	-	-	-	-	-	-	-	-	-	-	-	-	-	8. Plant and machine controllers and assemblers
9. ผู้ประกอบอาชีพงานพื้นฐาน	-	-	-	-	-	-	-	55	-	-	-	-	-	-	9. Elementary occupations
10. คนงานที่ไม่มีได้จำแนกไว้ในหมวดอื่น	-	-	-	-	-	-	-	-	-	-	-	-	-	-	10. Workers not classifiable by occupation

ตารางที่ 14 จำนวนผู้ว่างงาน ที่เคยทำงานก่อน จำนวนตามอาชีพที่ครั้งสุดท้าย อุตสาหกรรมที่ครั้งสุดท้าย เพศ และเขตการปกครอง ภาคใต้ (ต่อ)

TABLE 14 UNEMPLOYED PERSONS, EVER WORKED BY LAST OCCUPATION, LAST INDUSTRY, SEX AND AREA, SOUTHERN REGION (Contd.)

อาชีพที่ครั้งสุดท้าย	อุตสาหกรรมที่ครั้งสุดท้าย										รวม	LAST OCCUPATION
	เกษตรกรรม การป่่าไม้ และการประมง Agriculture Forestry and fishing	การทำเหมืองแร่ และเหมืองหิน Mining	การผลิต Manufacturing	ไฟฟ้า ก๊าซ ไอน้ำ ระบบรับ อากาศ Electricity and gas supply	การจัดหา น้ำดื่ม และระบบ Water supply sewerage waste	การก่อสร้าง Construction	การขนส่ง การขนส่ง การขนส่ง Transportation	ที่พักแและ บริการด้านอาหาร Accommodation and food service	ข้อมูลข่าวสาร และสื่อสาร Information and communication	กิจกรรมการเงินและ การประกันภัย Financial intermediation		
1. ผู้จัดการ ช่างราชการระดับอาวุโส และผู้ปฏิบัติงานทุกสาขา	4,589	384	3,226	-	-	2,466	4,546	646	5,037	-	755	TOTAL
ชาย	2,542	384	2,299	-	-	2,466	3,212	471	3,249	-	400	MALE
2. ผู้จัดการ ช่างราชการระดับอาวุโส และผู้ปฏิบัติงานทุกสาขา	-	-	-	-	-	-	-	-	355	-	400	1. managers, senior officials and Legislators
3. เจ้าหน้าที่เทคนิคและผู้ประกอบการวิชาชีพ ที่เกี่ยวข้องกันต่างๆ	-	-	-	-	-	-	-	-	-	-	-	2. Professionals 3. Technicians and associate professionals
4. เสมียน	-	-	-	-	-	-	1,060	-	289	-	-	4. Clerks
5. พนักงานบริการและผู้จำหน่ายสินค้า	-	-	-	-	-	-	304	333	1,160	-	-	5. Service workers and sell goods
6. ผู้ปฏิบัติงานที่มีชื่อในด้านการเกษตร ป่่าไม้ และประมง	855	-	-	-	-	-	-	138	-	-	-	6. Skilled agricultural, forest and fishery workers
7. ช่างฝีมือ และผู้ปฏิบัติงานที่เกี่ยวข้อง	-	-	931	-	-	1,750	-	-	-	-	-	7. Craft- and associate professionals
8. ผู้ควบคุมเครื่องจักรโรงงานและเครื่องจักร และผู้ปฏิบัติงานด้านการประกอบ	-	384	1,367	-	-	-	135	-	-	-	-	8. Plant and machine controllers and assemblers
9. ผู้ประกอบการชิ้นงาน	1,687	-	-	-	-	716	1,713	-	1,445	-	-	9. Elementary occupations
10. คนงานที่มีได้งานทำในหมวดอื่น	-	-	-	-	-	-	-	-	-	-	-	10. Workers not classifiable by occupation

ตารางที่ 14 จำนวนผู้ว่างงาน ที่เคยทำงานมาก่อน จำนวนตามอาชีพที่ครั้งสุดท้าย อุตสาหกรรมที่ครั้งสุดท้าย และเขตการปกครอง ภาคใต้ (ต่อ)

TABLE 14 UNEMPLOYED PERSONS, EVER WORKED BY LAST OCCUPATION, LAST INDUSTRY, SEX AND AREA, SOUTHERN REGION (Contd.)

อาชีพที่ครั้งสุดท้าย	นอกเขตเทศบาล NON-MUNICIPAL AREA										รวม	LAST OCCUPATION
	เกษตรกรรม การป้อน และการประมง Agriculture	การทำเหมืองแร่ และเหมืองหิน Mining	การผลิต Manufacturing	ไฟฟ้า ก๊าซ และโทรคมนาคม Electricity	การจำหน่าย น้ำดื่ม น้ำเย็น และขยะ Water supply sewerage waste	การก่อสร้าง Construction	การขนส่ง การขนส่ง การขนส่งสินค้า Transportation	ที่พักแและ บริการด้านอาหาร Accommodation and food service	ข้อมูลข่าวสาร และสื่อสาร Information and communication	กิจกรรมการเงินและ การประกันภัย Financial Intermediation		
หญิง	2,046	-	928	-	-	-	1,334	175	1,788	-	355	FEMALE
1. ผู้จัดการ ข้าราชการ พ่อค้า และผู้บริหาร และผู้บริหาร	-	-	-	-	-	-	-	-	-	-	-	1. managers, senior officials and Legislators
2. ผู้ประกอบวิชาชีพด้านต่างๆ	-	-	-	-	-	-	-	-	-	-	-	2. Professionals
3. เจ้าหน้าที่เทคนิคและผู้ประกอบวิชาชีพ ที่เกี่ยวข้องกับด้านต่างๆ	-	-	-	-	-	-	-	-	-	-	-	3. Technicians and associate professionals
4. เสมียน	-	-	-	-	-	-	-	175	618	-	-	4. Clerks
5. พนักงานบริการและผู้จำหน่ายสินค้า	-	-	-	-	-	-	1,334	-	1,170	-	-	5. Service workers and sell goods
6. ผู้ปฏิบัติงานที่มีชื่อในคำกรณบัตร ยังไม่ และประมง	1,918	-	-	-	-	-	-	-	-	-	-	6. Skilled agricultural forest and fishery workers
7. ช่างฝีมือ และผู้ปฏิบัติงานที่เกี่ยวข้อง	-	-	-	-	-	-	-	-	-	-	-	7. Craft and associate professionals
8. ผู้ควบคุมเครื่องจักรโรงงานและเครื่องจักร และผู้ปฏิบัติงานด้านการประกอบ	-	-	659	-	-	-	-	-	-	-	-	8. Plant and machine controllers and assemblers
9. ผู้ประกอบอาชีพทางด้านฐาน	129	-	269	-	-	-	-	-	-	-	355	9. Elementary occupations
10. คนงานซึ่งมิได้ระบุแก่ประเภทอื่น	-	-	-	-	-	-	-	-	-	-	-	10. Workers not classifiable by occupation

ตารางที่ 14 จำนวนผู้ว่างงาน ที่เคยทำงานมาก่อน จำแนกตามอาชีพที่ทำงานครั้งสุดท้าย อุตสาหกรรมที่ทำงานครั้งสุดท้าย เพศ และเขตการปกครอง ภาคใต้ (ต่อ)
TABLE 14 UNEMPLOYED PERSONS, EVER WORKED BY LAST OCCUPATION, LAST INDUSTRY, SEX AND AREA, SOUTHERN REGION (Contd.)

อาชีพที่ทำงานครั้งสุดท้าย	เขตเทศบาลนคร นครนราธิวาส (Contd.)										ทั้งหมด	
	กิจกรรมอสังหาริมทรัพย์	กิจกรรมทางวิชาชีพ	การบริหารสนับสนุน	การบริหารราชการ	การศึกษากิจการ	กิจการด้านสุขภาพ	ศิลปะ ความบันเทิง และนันทนาการ	บริการด้านอื่นๆ	งานในครัวเรือน	กิจกรรมขององค์กร		ไม่ทราบ
	Real estate activities	Professional, scientific and technical activities	Administrative and support service activities	Public administration	Education	Health and social work	Art, entertainment	Other service	Activities of household	Extra-territorial	Unknown	LAST OCCUPATION
ยอดรวม	-	87	613	-	526	676	-	-	-	-	-	TOTAL
ชาย	-	-	-	-	-	676	-	-	-	-	-	MALE
1. ผู้จัดการ วิศวกร วิศวกรระดับอาวุโส และผู้ปฏิบัติงานทางเทคนิค	-	-	-	-	-	-	-	-	-	-	-	1. managers, senior officials and Legislators
2. ผู้ประกอบวิชาชีพด้านต่างๆ	-	-	-	-	-	-	-	-	-	-	-	2. Professionals
3. เจ้าหน้าที่เทคนิคและผู้ประกอบวิชาชีพที่เกี่ยวข้องกับด้านต่างๆ	-	-	-	-	-	-	-	-	-	-	-	3. Technicians and associate professionals
4. เสมียน	-	-	-	-	-	-	-	-	-	-	-	4. Clerks
5. พนักงานบริการและผู้จำหน่ายสินค้า	-	-	-	-	-	676	-	-	-	-	-	5. Service workers and sell goods workers
6. ผู้ปฏิบัติงานที่มีชื่อในด้านการเกษตร ป่าไม้ และประมง	-	-	-	-	-	-	-	-	-	-	-	6. Skilled agricultural forest and fishery workers
7.ช่างฝีมือ และผู้ปฏิบัติงานที่เกี่ยวข้อง	-	-	-	-	-	-	-	-	-	-	-	7. Craft and associate professionals
8. ผู้ควบคุมเครื่องจักรโรงงานและเครื่องจักรและผู้ปฏิบัติงานด้านการประกอบ	-	-	-	-	-	-	-	-	-	-	-	8. Plant and machine controllers and assemblers
9. ผู้ประกอบอาชีพงานพื้นฐาน	-	-	-	-	-	-	-	-	-	-	-	9. Elementary occupations
10. คนงานซึ่งมิได้จำแนกไว้ในหมวดอื่น	-	-	-	-	-	-	-	-	-	-	-	10. Workers not classifiable by occupation

ตารางที่ 14 จำนวนผู้ว่างงาน ที่เคยทำงานมาก่อน จำแนกตามอาชีพที่ทำงานครั้งสุดท้าย อุตสาหกรรมที่ทำงานครั้งสุดท้าย เพศ และเขตภาคปกครอง ภาคใต้ (ต่อ)

อาชีพที่ทำงานครั้งสุดท้าย	เขตภาคใต้ (ต่อ) - Non-municipal Area										รวมทั้งหมด - Person	
	กิจกรรม อสังหาริมทรัพย์ Real estate activities	กิจกรรมทางวิชาชีพ วิชาชีพและเทคนิค Professional, scientific technical activities	การบริหารสนับสนุน และสนับสนุน Administrative and support service activities	การบริหารราชการ บังคับประชาชน Public admin- istration	การศึกษา Education	กิจกรรมด้านสุขภาพ งานสังคมสงเคราะห์ Health and social work	ศิลปะ ความบันเทิง และนันทนาการ Art, entertain- ment	บริการด้านอื่นๆ Other service	งานในครัวเรือน Activities of household	กิจกรรมของ องค์กร Extra- territorial		ไม่ทราบ Unknown
หญิง	-	87	613	-	526	-	-	-	-	-	-	FEMALE
1. ผู้จัดการ ข้าราชการระดับอาวุโส และผู้บริหารอาวุโส	-	-	-	-	-	-	-	-	-	-	-	1. managers, senior officials and Legislators
2. ผู้ประกอบวิชาชีพด้านต่างๆ	-	-	238	-	526	-	-	-	-	-	-	2. Professionals
3. เจ้าหน้าที่เทคนิคและผู้ประกอบวิชาชีพ ที่เกี่ยวข้องกันต่างๆ	-	-	-	-	-	-	-	-	-	-	-	3. Technicians and associate professionals
4. เสมียน	-	87	-	-	-	-	-	-	-	-	-	4. Clerks
5. พนักงานบริการและผู้จำหน่ายสินค้า	-	-	375	-	-	-	-	-	-	-	-	5. Service workers and sell goods workers
6. ผู้ปฏิบัติงานที่มีชื่อในด้านการเกษตร ป่าไม้ และประมง	-	-	-	-	-	-	-	-	-	-	-	6. Skilled agricultural forest and fishery workers
7. ช่างฝีมือ และผู้ปฏิบัติงานที่เกี่ยวข้อง	-	-	-	-	-	-	-	-	-	-	-	7. Craft and associate professionals
8. ผู้ควบคุมเครื่องจักรโรงงานและเครื่องจักร และผู้ปฏิบัติงานด้านการประกอบ	-	-	-	-	-	-	-	-	-	-	-	8. Plant and machine controllers and assemblers
9. ผู้ประกอบอาชีพงานพื้นฐาน	-	-	-	-	-	-	-	-	-	-	-	9. Elementary occupations
10. คนงานซึ่งมิได้ระบุแยกไว้ตามข้ออื่น	-	-	-	-	-	-	-	-	-	-	-	10. Workers not classifiable by occupation

ตารางที่ 15 จำนวนลูกจ้าง จำแนกตามค่าจ้างเฉลี่ย ผลประโยชน์อื่น ๆ ที่ได้รับ อุตสาหกรรม แลพื้นที่ ภาคใต้
TABLE 15 EMPLOYEE BY AVERAGE WAGE, FRINGE BENEFIT, INDUSTRY AND SEX, SOUTHERN REGION

อุตสาหกรรม Industry	ลูกจ้างที่ได้รับผลประโยชน์อื่น ๆ Employee Receive Fringe Benefit											INDUSTRY					
	ได้รับเป็นเงิน In Cash					ได้รับเป็นสิ่งของ In Kind											
	ค่าจ้างเฉลี่ย Average Wage	โบนัส Bonus	ค่าล่วงเวลา Overtime	เงินอื่นๆ Other Income	อาหาร Food	เครื่องแต่งกาย Clothes	ที่อยู่อาศัย Housing	อื่นๆ Others	จำนวนลูกจ้าง Total Employee	ค่าจ้างเฉลี่ย Average Wage	โบนัส Bonus		ค่าล่วงเวลา Overtime	เงินอื่นๆ Other Income	อาหาร Food	เครื่องแต่งกาย Clothes	ที่อยู่อาศัย Housing
ชาย	1,280.3	11,475.1	5.7	36.9	210.7	114.8	2.2	82.4	19.1	MALE							
1. เกษตรกรรม การปศุสัตว์ และการประมง	300.9	5,693.9	0.4	1.6	6.4	12.5	0.5	28.3	3.3	1. Agriculture, forestry and fishing							
2. การทำเหมืองแร่ และเหมืองหิน	9.0	21,643.7	-	0.3	1.0	1.0	0.3	0.3	0.3	2. Mining and quarrying							
3. การผลิต	131.1	13,387.6	-	11.1	10.5	10.3	0.1	8.6	1.6	3. Manufacturing							
4. ไฟฟ้า ก๊าซ ไอน้ำ และระบบปรับอากาศ	7.1	21,221.3	-	0.3	2.6	-	-	0.3	0.1	4. Electricity, gas, steam and air conditioning supply							
5. การจัดการน้ำ การจัดการและการบำบัดน้ำเสีย ของเสีย และสิ่งปฏิกูล	6.6	14,005.1	-	0.2	1.5	-	-	-	-	5. Water supply; sewerage, waste management and remediation activities							
6. การก่อสร้าง	207.2	9,413.2	0.2	5.8	3.5	10.2	-	5.8	6.6	6. Construction							
7. การขนส่ง และอากาศยาน การซ่อมยานยนต์	172.6	10,392.3	1.8	4.0	18.5	11.1	0.3	11.1	1.7	7. Wholesale and retail trade; repair of motor vehicles and motorcycles							
8. การขนส่ง และสถานที่พำนัก	48.0	14,593.0	1.0	3.0	13.2	1.3	-	0.6	0.1	8. Transportation and storage							
9. ที่พักแรมและบริการด้านอาหาร	69.3	12,045.8	1.4	2.5	38.5	52.4	0.2	1.7	3.2	9. Accommodation and food service activities							
10. ข้อมูลข่าวสารและการสื่อสาร	9.2	31,210.2	-	0.9	1.6	0.1	-	0.7	-	10. Information and communication							
11. กิจกรรมทางการเงินและการประกันภัย	13.0	22,659.4	-	0.1	1.7	-	-	0.1	0.4	11. Financial and insurance activities							
12. กิจกรรมอสังหาริมทรัพย์	1.3	14,931.8	-	-	0.2	-	-	-	-	12. Real estate activities							
13. กิจกรรมทางวิชาชีพ วิทยาศาสตร์ และเทคนิค	13.9	15,010.3	-	0.3	2.9	0.4	-	4.1	0.2	13. Professional, scientific and technical activities							
14. กิจกรรมบริการบริหารและการบริหารคน	37.8	11,853.8	-	2.0	9.2	9.4	0.2	0.4	0.4	14. Administrative and support service activities							
15. การบริหารราชการ การป้องกันประเทศ การประกันสังคม	148.5	16,740.4	1.0	2.5	67.5	2.1	0.7	16.5	1.1	15. Public administration and defence; compulsory social security							
16. การศึกษา	52.3	21,737.1	-	0.1	23.3	0.4	0.1	1.5	0.3	16. Education							
17. กิจกรรมด้านสุขภาพและงานสังคมสงเคราะห์	15.8	22,141.8	-	1.9	5.9	0.4	0.2	0.7	0.6	17. Human health and social work activities							
18. ศิลปะ นันทนาการ และนันทนาการ	8.7	10,895.0	-	0.1	2.1	1.0	-	0.5	0.1	18. Arts, entertainment and recreation							
19. กิจกรรมบริการด้านอื่น ๆ	26.6	6,866.7	-	-	0.5	1.7	-	0.3	-	19. Other service activities							
20. กิจกรรมการจ้างงานในครัวเรือนส่วนบุคคล การผลิตสินค้าและบริการที่ดำเนินการขึ้นในครัวเรือน	1.4	6,935.6	-	0.4	-	0.6	-	0.7	-	20. Activities of households as employers; undifferentiated goods and services-producing activities of households for own use							
21. กิจกรรมขององค์กรระหว่างประเทศ	-	-	-	-	-	-	-	-	-	21. Activities of extraterritorial organizations and bodies							
22. ไม่ทราบ	-	-	-	-	-	-	-	-	-	22. Unknown							
หญิง	949.0	11,454.7	4.2	36.2	187.8	121.2	3.6	45.8	14.9	FEMALE							
1. เกษตรกรรม การปศุสัตว์ และการประมง	197.0	4,431.1	-	-	3.8	0.5	0.1	15.9	2.0	1. Agriculture, forestry and fishing							
2. การทำเหมืองแร่ และเหมืองหิน	2.1	15,362.4	-	1.0	-	-	-	-	-	2. Mining and quarrying							
3. การผลิต	102.7	8,791.9	-	13.3	8.6	2.8	0.4	2.4	2.6	3. Manufacturing							
4. ไฟฟ้า ก๊าซ ไอน้ำ และระบบปรับอากาศ	3.1	17,522.7	-	0.4	0.8	-	-	-	0.1	4. Electricity, gas, steam and air conditioning supply							
5. การจัดการน้ำ การจัดการและการบำบัดน้ำเสีย ของเสีย และสิ่งปฏิกูล	2.4	7,637.6	-	-	0.6	-	-	-	-	5. Water supply; sewerage, waste management and remediation activities							
6. การก่อสร้าง	13.0	8,128.7	-	-	0.8	-	-	0.4	0.3	6. Construction							
7. การขนส่ง และอากาศยาน การซ่อมยานยนต์	144.1	10,606.9	2.1	2.3	26.2	7.4	2.1	3.4	2.1	7. Wholesale and retail trade; repair of motor vehicles and motorcycles							
8. การขนส่ง และสถานที่พำนัก	9.7	13,479.0	-	0.1	0.4	1.4	0.8	-	-	8. Transportation and storage							
9. ที่พักแรมและบริการด้านอาหาร	115.1	9,430.9	0.1	3.5	41.3	85.6	0.1	4.6	3.7	9. Accommodation and food service activities							
10. ข้อมูลข่าวสารและการสื่อสาร	2.9	22,193.8	-	0.2	0.3	-	-	0.0	-	10. Information and communication							
11. กิจกรรมทางการเงินและการประกันภัย	24.5	19,919.3	1.8	0.9	5.1	0.0	0.1	0.3	0.5	11. Financial and insurance activities							
12. กิจกรรมอสังหาริมทรัพย์	2.5	14,185.4	-	-	0.4	-	-	0.4	0.1	12. Real estate activities							
13. กิจกรรมทางวิชาชีพ วิทยาศาสตร์ และเทคนิค	14.1	14,582.9	-	-	2.1	0.0	-	3.4	0.1	13. Professional, scientific and technical activities							
14. กิจกรรมบริการบริหารและการบริหารคน	16.7	11,146.8	-	0.4	3.1	3.0	-	0.6	0.6	14. Administrative and support service activities							
15. การบริหารราชการ การป้องกันประเทศ การประกันสังคม	69.0	17,010.4	-	0.4	18.5	0.9	-	4.0	-	15. Public administration and defence; compulsory social security							
16. การศึกษา	126.2	20,727.8	0.2	0.8	50.1	9.3	-	2.3	1.1	16. Education							
17. กิจกรรมด้านสุขภาพและงานสังคมสงเคราะห์	60.3	16,748.0	0.0	12.0	19.4	1.5	-	3.6	1.8	17. Human health and social work activities							
18. ศิลปะ นันทนาการ และนันทนาการ	8.0	10,285.9	-	-	2.3	0.5	-	1.8	0.5	18. Arts, entertainment and recreation							
19. กิจกรรมบริการด้านอื่น ๆ	21.6	8,076.4	-	0.1	4.0	2.8	-	1.8	-	19. Other service activities							
20. กิจกรรมการจ้างงานในครัวเรือนส่วนบุคคล การผลิตสินค้าและบริการที่ดำเนินการขึ้นในครัวเรือน	13.7	7,355.6	-	0.9	-	5.5	-	2.6	0.2	20. Activities of households as employers; undifferentiated goods and services-producing activities of households for own use							
21. กิจกรรมขององค์กรระหว่างประเทศ	-	-	-	-	-	-	-	-	-	21. Activities of extraterritorial organizations and bodies							
22. ไม่ทราบ	0.2	8,000.0	-	-	-	-	-	-	-	22. Unknown							

ตารางที่ 15 จำนวนลูกจ้าง จำนวนตามค่าจ้างเฉลี่ย ผลประโยชน์อื่นๆ ที่ได้รับ อุตสาหกรรม เขต และเขตการปกครอง ภาคใต้ (ต่อ)
TABLE 15 EMPLOYEE BY AVERAGE WAGE, FRINGE BENEFIT, INDUSTRY, SEX AND AREA, SOUTHERN REGION (Contd.)

ไตรมาสที่ 2/2559 : Quarter 2/2016

หน่วยนับพัน : in Thousands

อุตสาหกรรม	จำนวนลูกจ้าง Total Employee	ลูกจ้างที่ได้รับผลประโยชน์อื่นๆ Employee Receive Fringe Benefit										INDUSTRY
		ค่าจ้างเฉลี่ย Average Wage	โบนัส Bonus	ได้รับเป็นเงิน In Cash	ค่าล่วงเวลา Overtime	เงินอื่นๆ Other Income	อาหาร Food	เครื่องแต่งกาย Clothes	ที่อยู่อาศัย Housing	อื่นๆ Others		
โดยรวม	851.6	14,035.1	7.0	33.1	207.4	4.8	123.1	61.3	21.3			TOTAL
ชาย	475.5	14,146.2	3.2	16.7	104.4	1.9	64.0	36.9	11.2			MALE
1.เกษตรกรรม การป่าไม้ และการประมง	43.4	7,477.3	0.1	-	2.9	0.5	7.5	4.0	0.9			1. Agriculture, forestry and fishing
2.การขุดเหมืองแร่ และเหมืองหิน	4.2	32,949.5	-	-	0.7	-	0.7	0.1	-			2. Mining and quarrying
3. การผลิต	59.6	13,933.7	-	5.2	8.6	0.1	6.5	2.2	0.5			3. Manufacturing
4. ไฟฟ้า ก๊าซ ไอน้ำและระบบปรับอากาศ	2.7	29,087.3	-	-	1.4	-	-	0.3	0.1			4. Electricity, gas, steam and air conditioning supply
5. การจัดหา น้ำ การจัดการและการบำบัดน้ำเสีย	2.2	13,593.9	-	-	0.9	-	-	-	-			5. Water supply; sewerage, waste management and remediation activities
6. การก่อสร้าง	73.9	9,800.5	-	3.2	2.6	-	5.8	5.0	3.5			6. Construction
7. การขนส่ง และการขอยกเลิก การซ่อมยานยนต์	82.7	11,241.1	1.0	2.5	10.0	0.3	6.5	7.3	1.2			7. Wholesale and retail trade; repair of motor vehicles and motorcycles
8. การขนส่ง และสถานที่เก็บสินค้า	18.6	15,235.9	-	0.7	4.2	-	0.3	0.6	0.1			8. Transportation and storage
9. ที่พักแรมและบริการด้านอาหาร	42.6	12,255.3	1.2	0.3	22.9	-	30.2	1.4	2.4			9. Accommodation and food service activities
10. ข้อมูลข่าวสารและการสื่อสาร	6.7	32,985.3	-	0.9	0.8	-	-	0.7	-			10. Information and communication
11. กิจกรรมทางการเงินและการประกันภัย	7.7	26,073.0	-	0.1	1.5	-	-	0.1	0.4			11. Financial and insurance activities
12. กิจกรรมอสังหาริมทรัพย์	0.2	20,000.0	-	-	0.2	-	-	-	-			12. Real estate activities
13. กิจกรรมทางวิชาชีพ วิทยาศาสตร์ และเทคนิค	6.4	16,108.2	-	-	1.0	-	0.4	1.2	-			13. Professional, scientific and technical activities
14. กิจกรรมการบริการและการบริการสนับสนุน	20.3	13,670.1	-	1.3	7.5	0.1	3.7	0.4	-			14. Administrative and support service activities
15. การบริหารราชการ การป้องกันประเทศ การประกันสังคม	66.3	19,345.6	1.0	0.7	28.3	0.7	1.1	11.2	1.1			15. Public administration and defence; compulsory social security
16. การศึกษา	17.4	23,549.1	-	0.1	5.9	0.1	0.2	0.4	0.3			16. Education
17. กิจกรรมด้านสุขภาพและงานสังคมสงเคราะห์	9.6	27,808.1	-	1.2	4.2	0.2	0.2	0.7	0.6			17. Human health and social work activities
18. ศิลปะ ความบันเทิง และนันทนาการ	3.5	11,784.6	-	-	0.5	-	0.5	0.4	0.1			18. Arts, entertainment and recreation
19. กิจกรรมบริการด้านอื่น ๆ	6.7	8,151.3	-	-	0.3	-	0.1	0.1	-			19. Other service activities
20. กิจกรรมการจ้างงานในครัวเรือนส่วนบุคคล	0.8	5,972.8	-	0.4	-	-	0.6	0.7	-			20. Activities of households as employers; undifferentiated goods and services-producing activities of households for own use
การผลิตสินค้าและบริการที่ขึ้นเองเพื่อใช้ในครัวเรือน	-	-	-	-	-	-	-	-	-			21. Activities of extraterritorial organizations and bodies
21. กิจกรรมขององค์กรระหว่างประเทศ	-	-	-	-	-	-	-	-	-			22. ไม่ทราบ
22. ไม่ทราบ	-	-	-	-	-	-	-	-	-			

ตารางที่ 15 จำนวนลูกจ้าง จำนวนตามค่าจ้างเฉลี่ย ผลประโยชน์อื่นๆ ที่ได้รับ อุตสาหกรรม เขต และเขตการปกครอง ภาคใต้ (ต่อ)

TABLE 15 EMPLOYEE BY AVERAGE WAGE, FRINGE BENEFIT, INDUSTRY, SEX AND AREA, SOUTHERN REGION (Contd.)

อุตสาหกรรม	จำนวนลูกจ้าง Total Employee	ลูกจ้างที่ได้รับผลประโยชน์ Employee Receive Fringe Benefit										INDUSTRY
		ได้รับเป็นเงิน In Cash					ได้รับเป็นสิ่งของ In Kind					
		ค่าจ้างเฉลี่ย Average Wage	โบนัส Bonus	ค่าล่วงเวลา Overtime	เงินอื่นๆ Other Income	อาหาร Food	เครื่องแต่งกาย Clothes	ที่อยู่อาศัย Housing	อื่นๆ Others			
หญิง FEMALE												
1.เกษตรกรรม การปิ้งไม้ และการประมง	376.1	13,894.6	3.7	16.4	103.0	59.1	2.8	24.4	10.0	0.2	1. Agriculture, forestry and fishing	
2.การทำเหมืองแร่ และเหมืองหิน	21.5	5,141.2	-	-	2.0	0.1	0.1	2.1	0.2	2. Mining and quarrying		
3. การผลิต	1.2	18,123.2	-	-	-	-	-	-	-	3. Manufacturing		
4. ไฟฟ้า ก๊าซ ไอน้ำและระบบปรับอากาศ	33.9	10,216.5	-	3.9	4.4	0.8	-	1.2	1.3	4. Electricity, gas, steam and air conditioning supply		
5. การจัดหาสินค้า การจัดการและการบำบัดน้ำเสีย ของเสีย และสิ่งมีค่า	1.0	26,085.0	-	0.0	0.2	-	-	-	0.1	5. Water supply; sewerage, waste management and remediation activities		
6. การก่อสร้าง	0.8	8,922.8	-	-	0.2	-	-	-	-	6. Construction		
7. การขนส่ง และการขายปลีก การซ่อมยานยนต์	3.9	7,685.8	-	-	0.1	-	-	0.4	0.1	7. Wholesale and retail trade; repair of motor vehicles and motorcycles		
8. การขนส่ง และสถานที่พักผ่อน	78.8	11,011.6	2.0	2.0	17.5	4.7	1.8	2.5	2.1	8. Transportation and storage		
9. ที่พักแรมและบริการด้านอาหาร	6.3	13,554.7	-	-	0.3	0.9	0.8	-	-	9. Accommodation and food service activities		
10. ข้อมูลข่าวสารและการสื่อสาร	56.3	10,607.9	-	1.5	24.9	40.9	0.1	4.3	3.1	10. Information and communication		
11. กิจกรรมทางการเงินและการประกันภัย	2.0	28,236.3	-	0.2	0.3	-	-	0.0	-	11. Financial and insurance activities		
12. กิจกรรมอสังหาริมทรัพย์	16.0	18,352.4	1.8	0.9	4.1	0.0	0.1	0.1	0.5	12. Real estate activities		
13. กิจกรรมทางวิชาชีพ วิทยาศาสตร์ และเทคนิค	1.9	11,857.2	-	-	0.4	-	-	0.1	-	13. Professional, scientific and technical activities		
14. กิจกรรมการบริการและการสนับสนุน	8.5	15,654.5	-	-	1.3	0.0	-	1.2	0.1	14. Administrative and support service activities		
15. การบริหารราชการ การป้องกันประเทศ การประกันสังคม	7.2	12,847.2	-	0.0	1.6	0.6	-	0.6	0.6	15. Public administration and defence; compulsory social security		
16. การศึกษา	31.3	19,519.0	-	0.4	11.0	0.5	-	3.5	-	16. Education		
17. กิจกรรมด้านสุขภาพและงานสังคมสงเคราะห์	51.7	22,822.2	-	-	19.2	3.1	-	1.5	0.2	17. Human health and social work activities		
18. ศิลปะ ความบันเทิง และนันทนาการ	29.6	18,367.8	0.0	6.4	11.1	1.1	-	2.8	1.8	18. Arts, entertainment and recreation		
19. กิจกรรมบริการด้านอื่นๆ	3.6	9,713.5	-	-	1.0	0.3	-	0.1	-	19. Other service activities		
20. กิจกรรมการจ้างงานในครัวเรือนส่วนบุคคล การผลิตสินค้าและบริการที่ขึ้นเองเพื่อใช้ในครัวเรือน	11.9	8,336.4	-	0.1	3.5	2.4	-	1.8	0.2	20. Activities of households as employers; undifferentiated goods and services-producing activities of households for own use		
21. กิจกรรมขององค์กรระหว่างประเทศ	8.6	7,713.2	-	0.9	-	3.7	-	2.5	-	21. Activities of extraterritorial organizations and bodies		
22. ไม่ทราบ	-	-	-	-	-	-	-	-	-	22. Unknown		
รวม	0.2	8,000.0	-	-	-	-	-	-	-	-		

ไตรมาสที่ 2/2559 : Quarter 2/2016

หน่วยเป็นพัน : in Thousands

ตารางที่ 15 จำนวนลูกจ้าง จำนวนตามค่าจ้างเฉลี่ย ผลประโยชน์อื่น ๆ ที่ได้รับ อุตสาหกรรม เขต และเขตการปกครอง ภาคใต้ (ต่อ)
TABLE 15 EMPLOYEE BY AVERAGE WAGE, FRINGE BENEFIT, INDUSTRY, SEX AND AREA, SOUTHERN REGION (Contd.)

อุตสาหกรรม Industry	จำนวนลูกจ้าง Total Employee	ได้รับเป็นเงิน in Cash					ได้รับเป็นสิ่งของ in Kind					INDUSTRY
		ค่าจ้างเฉลี่ย Average Wage	โบนัส Bonus	ค่าล่วงเวลา Overtime	เงินอื่นๆ Other Income	อาหาร Food	เครื่องแต่งกาย Clothes	ที่อยู่อาศัย Housing	อื่นๆ Others	FEMALE		
											ค่าจ้างเฉลี่ย Average Wage	
หญิง												
1. เกษตรกรรม การป่าไม้ และการประมง	572.9	9,852.8	0.5	19.8	84.8	62.1	0.8	21.4	4.9	1.8	1.8	1. Agriculture, forestry and fishing
2. การทำเหมืองแร่ และเหมืองหิน	175.5	4,344.0	-	-	1.9	0.4	-	13.8	-	-	-	2. Mining and quarrying
3. การผลิต	1.0	12,000.0	-	1.0	-	-	-	-	-	-	-	3. Manufacturing
4. ไฟฟ้า ก๊าซ ไอน้ำ และระบบปรับอากาศ	68.8	8,089.7	-	9.4	4.2	2.0	0.4	1.2	1.3	-	-	4. Electricity, gas, steam and air conditioning supply
5. การจัดหา การจัดการ และการบำบัดน้ำเสีย ของเสีย และสิ่งปฏิกูล	2.1	13,268.3	-	0.3	0.7	-	-	-	-	-	-	5. Water supply; sewerage, waste management and remediation activities
6. การก่อสร้าง	1.5	6,917.1	-	-	0.4	-	-	-	-	-	-	6. Construction
7. การขายส่ง และการขายปลีก การซ่อมยานยนต์	9.2	8,316.9	-	-	0.7	-	-	-	0.2	-	-	7. Wholesale and retail trade; repair of motor vehicles and motorcycles
8. การขนส่ง และสถานที่เก็บสินค้า	65.3	10,118.4	0.2	0.3	8.7	2.7	0.4	0.9	-	-	-	8. Transportation and storage
9. ที่พักแรมและบริการด้านอาหาร	3.4	13,339.1	-	0.1	0.1	0.5	-	-	-	-	-	9. Accommodation and food service activities
10. ข้อมูลข่าวสารและการสื่อสาร	58.8	8,303.7	0.1	2.0	16.4	44.7	-	0.3	0.6	-	-	10. Information and communication
11. กิจกรรมทางการเงินและการประกันภัย	0.9	8,215.8	-	-	-	-	-	-	-	-	-	11. Financial and insurance activities
12. กิจกรรมอสังหาริมทรัพย์	8.5	22,885.6	-	-	0.9	-	-	0.2	-	-	-	12. Real estate activities
13. กิจกรรมทางวิชาชีพ วิทยาศาสตร์ และเทคนิค	0.6	21,453.9	-	-	-	-	-	-	-	-	-	13. Professional, scientific and technical activities
14. กิจกรรมการบริหารและการบริการสนับสนุน	5.6	12,953.6	-	-	0.8	-	-	2.3	-	-	-	14. Administrative and support service activities
15. การบริหารราชการ การป้องกันประเทศ การประกันสังคม	9.6	9,874.3	-	0.4	1.5	2.4	-	-	-	-	-	15. Public administration and defence; compulsory social security
16. การศึกษา	37.8	14,933.8	-	-	7.6	0.5	-	0.5	-	-	-	16. Education
17. กิจกรรมด้านสุขภาพและงานสังคมสงเคราะห์	74.6	19,277.3	0.2	0.8	30.9	6.2	-	0.8	1.0	-	-	17. Human health and social work activities
18. ศิลปะ ความบันเทิง และนันทนาการ	30.7	15,187.0	-	5.6	8.3	0.4	-	0.9	-	-	-	18. Arts, entertainment and recreation
19. กิจกรรมบริการด้านอื่น ๆ	4.4	10,754.6	-	-	1.3	0.2	-	0.4	-	-	-	19. Other service activities
20. กิจกรรมการจ้างงานในครัวเรือนส่วนบุคคล การผลิตสินค้าและบริการที่ขึ้นเองเพื่อใช้ในครัวเรือน	9.8	7,760.3	-	-	0.5	0.3	-	-	-	-	-	20. Activities of households as employers; undifferentiated goods and services-producing activities of households for own use
21. กิจกรรมขององค์การระหว่างประเทศ	5.1	6,699.7	-	-	-	1.8	-	0.2	-	-	-	21. Activities of extraterritorial organizations and bodies
22. ไม่ทราบ	-	-	-	-	-	-	-	-	-	-	-	22. Unknown

ตารางที่ 16 จำนวนลูกจ้างเอกชน จำแนกตามค่าจ้างเฉลี่ย ผลประโยชน์ที่ได้รับ อุตสาหกรรม และเพศ ภาคใต้
TABLE 16 PRIVATE EMPLOYEE BY AVERAGE WAGE, FRINGE BENEFIT, INDUSTRY AND SEX, SOUTHERN REGION

อุตสาหกรรม	จำนวนลูกจ้าง เอกชน Total Private Employee	ได้รับเป็นเงิน In Cash					ได้รับเป็นสิ่งของ In Kind					INDUSTRY		
		ค่าจ้างเฉลี่ย Average Wage	โบนัส Bonus		ค่าล่วงเวลา Overtime		เงินอื่นๆ Other Income		เครื่องแต่งกาย Clothes		ที่อยู่อาศัย Housing		อื่นๆ Others	
			4.8	0.4	1.6	30.9	105.0	112.4	1.6	57.7	17.0			
ชาย	1,028.2	9,685.3	4.8	0.4	1.6	30.9	105.0	112.4	1.6	57.7	17.0	MALE		
1. เกษตรกรรม การป่าไม้ และการประมง	296.5	5,569.7	0.4	0.4	1.6	6.2	12.5	12.5	0.5	28.1	3.3	1. Agriculture, forestry and fishing		
2. การทำเหมืองแร่ และเหมืองหิน	9.0	21,643.7	-	0.3	0.3	1.0	1.0	1.0	-	0.3	-	2. Mining and quarrying		
3. การผลิต	130.8	13,388.7	-	-	11.1	10.5	10.3	10.3	0.1	8.6	1.6	3. Manufacturing		
4. ไฟฟ้า ก๊าซ ไอน้ำ และระบบปรับอากาศ	1.2	12,725.8	-	-	-	0.1	0.1	-	-	0.1	0.1	4. Electricity, gas, steam and air conditioning supply		
5. การจัดทำน้ำ การจัดการและการบำบัดน้ำเสีย ของเสีย และสิ่งปฏิกูล	1.3	11,234.8	-	-	-	0.7	-	-	-	-	-	5. Water supply, sewerage, waste management and remediation activities		
6. การก่อสร้าง	206.3	9,348.7	0.2	0.2	5.8	3.5	10.2	10.2	-	5.8	6.6	6. Construction		
7. การขายส่ง และการขายปลีก การซ่อมยานยนต์	172.6	10,392.3	1.8	1.8	4.0	18.5	11.1	11.1	0.3	11.1	1.7	7. Wholesale and retail trade; repair of motor vehicles and motorcycles		
8. การขนส่ง และสถานที่เก็บสินค้า	40.9	12,650.0	1.0	1.0	2.2	9.9	1.3	1.3	-	0.3	0.1	8. Transportation and storage		
9. ที่พักแรมและบริการด้านอาหาร	69.3	12,045.8	1.4	1.4	2.5	38.5	52.4	52.4	0.2	1.7	3.2	9. Accommodation and food service activities		
10. ข้อมูลข่าวสารและการสื่อสาร	4.9	34,641.8	-	-	0.9	0.6	0.1	0.1	-	-	-	10. Information and communication		
11. กิจกรรมทางการเงินและการประกันภัย	8.8	19,785.6	-	-	0.1	1.2	-	-	-	-	0.4	11. Financial and insurance activities		
12. กิจกรรมอสังหาริมทรัพย์	1.3	14,931.8	-	-	-	0.2	0.2	-	-	-	-	12. Real estate activities		
13. กิจกรรมทางวิชาชีพ วิทยาศาสตร์ และเทคนิค	3.9	15,122.4	-	-	-	1.2	0.4	0.4	-	-	-	13. Professional, scientific and technical activities		
14. กิจกรรมการบริหารและการบริการสนับสนุน	36.7	11,615.9	-	-	2.0	8.6	9.4	9.4	0.2	0.4	-	14. Administrative and support service activities		
15. การบริหารราชการ การป้องกันประเทศ การประมงสัตว์น้ำ	-	-	-	-	-	-	-	-	-	-	-	15. Public administration and defence; compulsory social security		
16. การศึกษา	10.3	12,012.5	-	-	-	2.6	0.4	0.4	0.1	0.1	-	16. Education		
17. กิจกรรมด้านสุขภาพและงานสังคมสงเคราะห์	1.2	26,035.7	-	-	0.1	-	0.2	0.2	0.2	-	-	17. Human health and social work activities		
18. ศิลปะ ความบันเทิง และนันทนาการ	6.2	11,009.7	-	-	-	1.2	1.0	1.0	-	0.1	0.1	18. Arts, entertainment and recreation		
19. กิจกรรมบริการด้านอื่น ๆ	25.7	6,906.9	-	-	-	0.4	1.7	1.7	-	0.3	-	19. Other service activities		
20. กิจกรรมการจ้างงานไม่ได้รับเงินเดือน	1.4	6,935.6	-	-	0.4	-	0.6	0.6	-	0.7	-	20. Activities of households as employers; undifferentiated goods and services-producing activities of households for own use		
21. กิจกรรมขององค์กรระหว่างประเทศ	-	-	-	-	-	-	-	-	-	-	-	21. Activities of extraterritorial organizations and bodies		
22. ไม่ทราบ	-	-	-	-	-	-	-	-	-	-	-	22. Unknown		
หญิง	708.8	8,619.1	4.0	4.0	23.2	101.9	114.8	114.8	2.9	31.8	12.9	FEMALE		
1. เกษตรกรรม การป่าไม้ และการประมง	195.4	4,417.6	-	-	-	3.8	0.5	0.5	0.1	15.9	2.0	1. Agriculture, forestry and fishing		
2. การทำเหมืองแร่ และเหมืองหิน	2.1	15,362.4	-	-	1.0	-	-	-	-	-	-	2. Mining and quarrying		
3. การผลิต	102.7	8,791.9	-	-	13.3	8.6	2.8	2.8	0.4	2.4	2.6	3. Manufacturing		
4. ไฟฟ้า ก๊าซ ไอน้ำ และระบบปรับอากาศ	-	-	-	-	-	-	-	-	-	-	-	4. Electricity, gas, steam and air conditioning supply		
5. การจัดทำน้ำ การจัดการและการบำบัดน้ำเสีย ของเสีย และสิ่งปฏิกูล	0.4	6,000.0	-	-	-	-	-	-	-	-	-	5. Water supply, sewerage, waste management and remediation activities		
6. การก่อสร้าง	13.0	8,128.7	-	-	-	0.8	-	-	-	0.4	0.3	6. Construction		
7. การขายส่ง และการขายปลีก การซ่อมยานยนต์	143.8	10,590.8	2.1	2.1	2.3	26.2	7.4	7.4	2.1	3.4	2.1	7. Wholesale and retail trade; repair of motor vehicles and motorcycles		
8. การขนส่ง และสถานที่เก็บสินค้า	5.9	13,067.7	-	-	-	0.3	1.2	1.2	-	-	-	8. Transportation and storage		
9. ที่พักแรมและบริการด้านอาหาร	115.1	9,432.0	0.1	0.1	3.5	41.3	85.6	85.6	0.1	4.6	3.7	9. Accommodation and food service activities		
10. ข้อมูลข่าวสารและการสื่อสาร	1.8	10,818.4	-	-	0.2	0.1	-	-	-	-	-	10. Information and communication		
11. กิจกรรมทางการเงินและการประกันภัย	16.7	16,014.1	1.7	1.7	0.9	3.9	0.0	0.0	0.1	0.1	0.5	11. Financial and insurance activities		
12. กิจกรรมอสังหาริมทรัพย์	2.5	14,185.4	-	-	-	0.4	-	-	-	0.1	-	12. Real estate activities		
13. กิจกรรมทางวิชาชีพ วิทยาศาสตร์ และเทคนิค	7.3	13,106.6	-	-	-	1.5	0.0	0.0	-	0.0	0.1	13. Professional, scientific and technical activities		
14. กิจกรรมการบริหารและการบริการสนับสนุน	16.4	11,071.1	-	-	0.4	3.1	3.0	3.0	-	0.6	0.6	14. Administrative and support service activities		
15. การบริหารราชการ การป้องกันประเทศ การประมงสัตว์น้ำ	-	-	-	-	-	-	-	-	-	-	-	15. Public administration and defence; compulsory social security		
16. การศึกษา	32.8	13,335.1	-	-	-	4.0	4.5	4.5	-	0.0	1.0	16. Education		
17. กิจกรรมด้านสุขภาพและงานสังคมสงเคราะห์	11.7	12,317.9	0.0	0.0	0.7	1.7	1.0	1.0	-	-	-	17. Human health and social work activities		
18. ศิลปะ ความบันเทิง และนันทนาการ	6.1	10,041.8	-	-	-	2.2	0.5	0.5	-	-	-	18. Arts, entertainment and recreation		
19. กิจกรรมบริการด้านอื่น ๆ	21.2	8,145.2	-	-	0.1	4.0	2.8	2.8	-	1.8	-	19. Other service activities		
20. กิจกรรมการจ้างงานไม่ได้รับเงินเดือน	13.7	7,335.6	-	-	0.9	-	5.5	5.5	-	2.6	0.2	20. Activities of households as employers; undifferentiated goods and services-producing activities of households for own use		
21. กิจกรรมขององค์กรระหว่างประเทศ	-	-	-	-	-	-	-	-	-	-	-	21. Activities of extraterritorial organizations and bodies		
22. ไม่ทราบ	0.2	8,000.0	-	-	-	-	-	-	-	-	-	22. Unknown		

ตารางที่ 16 จำนวนลูกจ้างเอกชน จำแนกตามค่าจ้างเฉลี่ย ผลประโยชน์ที่ได้รับ อุตสาหกรรม เพศ และเขตการปกครอง ภาคใต้ (ต่อ)
TABLE 16 PRIVATE EMPLOYEE BY AVERAGE WAGE, FRINGE BENEFIT, INDUSTRY, SEX AND AREA, SOUTHERN REGION (Contd.)

อุตสาหกรรม Industry	จำนวนลูกจ้าง เอกชน Total Private Employee	อุตสาหกรรมที่ได้รับผลประโยชน์เฉลี่ย MUNICIPAL AREA										ได้รับเป็นเงิน In Cash		ได้รับเป็นสิ่งของ In Kind		INDUSTRY	
		ค่าจ้างเฉลี่ย Average Wage	โบนัส Bonus	ค่าล่วงเวลา Overtime	เงินอื่นๆ Other Income	อาหาร Food	เครื่องแต่งกาย Clothes	ที่อยู่อาศัย Housing	อื่นๆ Others	ได้รับเป็นสิ่งของ In Kind		TOTAL	MALE				
										ค่าจ้างเฉลี่ย Average Wage	โบนัส Bonus			ค่าล่วงเวลา Overtime	เงินอื่นๆ Other Income		อาหาร Food
ยอดรวม	640.8	11,531.0	6.0	24.4	124.4	121.0	3.3	37.1	17.3								
ชาย	366.8	12,029.0	2.3	14.3	61.5	62.9	1.3	21.6	9.2								
1 เกษตรกรรม การป่าไม้ และการประมง	428	7,393.2	0.1	-	2.9	7.5	0.5	3.8	0.9								1. Agriculture, forestry and fishing
2. การทำเหมืองแร่ และเหมืองหิน	4.2	32,949.5	-	-	0.7	0.7	-	0.1	-								2. Mining and quarrying
3. การผลิต	59.2	13,939.6	-	5.2	8.6	6.5	0.1	2.2	0.5								3. Manufacturing
4. ไฟฟ้า ก๊าซ ไอน้ำ และระบบปรับอากาศ	0.4	16,204.5	-	-	0.1	-	-	0.1	0.1								4. Electricity, gas, steam and air conditioning supply
5. การจัดหา การจัดการและการบำบัดน้ำเสีย ของเสีย และสิ่งปฏิกูล	1.0	11,690.2	-	-	0.7	-	-	-	-								5. Water supply; sewerage, waste management and remediation activities
6. การก่อสร้าง	73.9	9,800.5	-	3.2	2.6	5.8	-	5.0	3.5								6. Construction
7. การขายส่ง และการขายปลีก การซ่อมยานยนต์	82.7	11,241.1	1.0	2.5	10.0	6.5	0.3	7.3	1.2								7. Wholesale and retail trade; repair of motor vehicles and motorcycles
8. การขนส่ง และสถานที่เก็บสินค้า	15.1	12,030.5	-	0.2	3.0	0.3	-	0.3	0.1								8. Transportation and storage
9. ที่พักแรมและบริการด้านอาหาร	42.6	12,255.3	1.2	0.3	22.9	30.2	-	1.4	2.4								9. Accommodation and food service activities
10. ข้อมูลข่าวสารและการสื่อสาร	3.6	42,615.9	-	0.9	0.5	-	-	-	-								10. Information and communication
11. กิจกรรมทางการเงินและการประกันภัย	5.8	24,173.5	-	0.1	1.2	-	-	-	0.4								11. Financial and insurance activities
12. กิจกรรมอสังหาริมทรัพย์	0.2	20,000.0	-	-	0.2	-	-	-	-								12. Real estate activities
13. กิจกรรมทางวิชาชีพ วิทยาศาสตร์ และเทคนิค	2.9	17,590.5	-	-	0.8	0.4	-	-	-								13. Professional, scientific and technical activities
14. กิจกรรมการบริหารและการบริการสนับสนุน	19.6	13,294.0	-	1.3	6.9	3.7	0.1	0.4	-								14. Administrative and support service activities
15. การบริหารราชการ การป้องกันประเทศ การประกันสังคม	-	-	-	-	-	-	-	-	-								15. Public administration and defence; compulsory social security
16. การศึกษา	2.6	13,951.4	-	-	-	0.1	0.1	0.1	-								16. Education
17. กิจกรรมด้านสุขภาพและงานสังคมสงเคราะห์	0.8	33,813.8	-	0.1	-	0.2	0.2	-	-								17. Human health and social work activities
18. ศิลปะ ความบันเทิง และนันทนาการ	2.1	13,755.6	-	-	0.3	0.5	-	0.1	0.1								18. Arts, entertainment and recreation
19. กิจกรรมบริการอื่น ๆ	6.5	7,909.8	-	-	0.2	0.1	-	0.1	-								19. Other service activities
20. กิจกรรมการจ้างงานในครัวเรือนส่วนบุคคล การผลิตสินค้าและบริการที่ตนเองทำใช้ในครัวเรือน	0.8	5,972.8	-	0.4	-	0.6	-	0.7	-								20. Activities of households as employers; undifferentiated goods and services-producing activities of households for own use
21. กิจกรรมขององค์กรระหว่างประเทศ	-	-	-	-	-	-	-	-	-								21. Activities of extraterritorial organizations and bodies
22. ไม่ทราบ	-	-	-	-	-	-	-	-	-								22. Unknown

ตารางที่ 16 จำนวนลูกจ้างเอกชน จำแนกตามค่าจ้างเฉลี่ย ผลประโยชน์ที่ได้รับ อุตสาหกรรม เพศ และเขตการปกครอง ภาคใต้ (ต่อ)

TABLE 16 PRIVATE EMPLOYEE BY AVERAGE WAGE, FRINGE BENEFIT, INDUSTRY, SEX AND AREA, SOUTHERN REGION (Contd.)

อุตสาหกรรม Industry	จำนวนลูกจ้าง เอกชน Total Private Employee	ในเขตเทศบาล MUNICIPAL AREA										INDUSTRY		
		ลูกจ้างเอกชนที่ได้รับผลประโยชน์อื่นๆ Private Employee Receive Fringe Benefit					ได้รับเป็นสิ่งของ In Kind							
		ค่าจ้างเฉลี่ย Average Wage	โบนัส Bonus	ค่าล่วงเวลา Overtime	เงินอื่นๆ Other Income	อาหาร Food	เครื่องแต่งกาย Clothes	ที่อยู่อาศัย Housing	อื่นๆ Others	Female				
หญิง	274.0	10,864.4	3.7	10.1	62.9	58.1	2.0	15.5	8.0					
1. เกษตรกรรม การป่าไม้ และการประมง	21.1	5,064.6	-	-	2.0	0.1	0.1	2.1	0.2	1. Agriculture, forestry and fishing				
2. การทำเหมืองแร่ และเหมืองหิน	1.2	18,123.2	-	-	-	-	-	-	-	2. Mining and quarrying				
3. การผลิต	33.9	10,218.5	-	3.9	4.4	0.8	-	1.2	1.3	3. Manufacturing				
4. ไฟฟ้า ก๊าซ ไอน้ำและระบบปรับอากาศ	-	-	-	-	-	-	-	-	-	4. Electricity, gas, steam and air conditioning supply				
5. การจัดหา น้ำ การจัดการและการบำบัดน้ำเสีย ของเสีย และสิ่งมีมูล	-	-	-	-	-	-	-	-	-	5. Water supply; sewerage, waste management and remediation activities				
6. การก่อสร้าง	3.9	7,685.8	-	-	0.1	-	-	0.4	0.1	6. Construction				
7. การขนส่ง และการขายปลีก การซ่อมยานยนต์	78.7	11,011.1	2.0	2.0	17.5	4.7	1.8	2.5	2.1	7. Wholesale and retail trade; repair of motor vehicles and motorcycles				
8. การขนส่ง และสถานที่เก็บสินค้า	4.2	12,493.0	-	-	0.1	0.9	-	-	-	8. Transportation and storage				
9. ที่พักแรมและบริการด้านอาหาร	56.3	10,611.4	-	1.5	24.8	40.8	0.1	4.3	3.1	9. Accommodation and food service activities				
10. ข้อมูลข่าวสารและการสื่อสาร	0.9	13,351.9	-	0.2	0.1	-	-	-	-	10. Information and communication				
11. กิจกรรมทางการเงินและการประกันภัย	12.7	16,567.2	1.7	0.9	3.0	0.0	0.1	0.1	0.5	11. Financial and insurance activities				
12. กิจกรรมอสังหาริมทรัพย์	1.9	11,857.2	-	-	0.4	-	-	0.1	-	12. Real estate activities				
13. กิจกรรมทางวิชาชีพ วิทยาศาสตร์ และเทคนิค	4.7	13,749.4	-	-	1.0	0.0	-	0.0	0.1	13. Professional, scientific and technical activities				
14. กิจกรรมการบริหารและการบริการสนับสนุน	7.0	12,728.8	-	-	1.6	0.6	-	0.6	0.6	14. Administrative and support service activities				
15. การบริหารราชการ การป้องกันประเทศ การประกันสังคม	-	-	-	-	-	-	-	-	-	15. Public administration and defence; compulsory social security				
16. การศึกษา	16.5	16,025.5	-	-	2.1	2.9	-	0.0	-	16. Education				
17. กิจกรรมด้านสุขภาพและงานสังคมสงเคราะห์	7.8	13,228.4	0.0	0.7	1.2	0.8	-	-	-	17. Human health and social work activities				
18. ศิลปะ ความบันเทิง และนันทนาการ	2.8	9,256.3	-	-	1.0	0.3	-	-	-	18. Arts, entertainment and recreation				
19. กิจกรรมบริการด้านอื่น ๆ	11.8	8,351.8	-	0.1	3.5	2.4	-	1.8	-	19. Other service activities				
20. กิจกรรมการจ้างงานในครัวเรือนส่วนบุคคล การผลิตสินค้าและบริการที่เชื่อมโยงเพื่อใช้ในครัวเรือน	8.6	7,713.2	-	0.9	-	3.7	-	2.5	0.2	20. Activities of households as employers; undifferentiated goods and services-producing activities of households for own use				
21. กิจกรรมขององค์กรระหว่างประเทศ	-	-	-	-	-	-	-	-	-	21. Activities of extraterritorial organizations and bodies				
22. ไม่ทราบ	0.2	8,000.0	-	-	-	-	-	-	-	22. Unknown				

ตารางที่ 16 จำนวนลูกจ้างเอกชน จำนวนตามค่าจ้างเฉลี่ย ผลประโยชน์ที่ได้รับ อุตสาหกรรม เขต และเขตการปกครอง ภาคใต้ (ต่อ)
TABLE 16 PRIVATE EMPLOYEE BY AVERAGE WAGE, FRINGE BENEFIT, INDUSTRY, SEX AND AREA, SOUTHERN REGION (Contd.)

อุตสาหกรรม Industry	จำนวนลูกจ้าง Total Private Employee		ลูกจ้างเอกชนที่ได้รับผลประโยชน์อื่นๆ Private Employee Receive Fringe Benefit										INDUSTRY	
	ค่าจ้างเฉลี่ย Average Wage	จำนวน Total	ได้รับเป็นเงิน In Cash					ได้รับเป็นสิ่งของ In Kind						อื่นๆ Others
			โบนัส Bonus	ค่าล่วงเวลา Overtime	เงินอื่นๆ Other Income	อาหาร Food	เครื่องแต่งกาย Clothes	ที่อยู่อาศัย Housing	อื่นๆ Others					
หญิง	7,203.9	434.8	0.3	13.0	39.0	56.7	0.8	16.4	4.9	FEMALE				
1 เกษตรกรรม การป่าไม้ และการประมง	4,339.3	174.3	-	-	1.9	0.4	-	13.8	1.8	1. Agriculture, forestry and fishing				
2 การทำเหมืองแร่ และเหมืองหิน	12,000.0	1.0	-	1.0	-	-	-	-	-	2. Mining and quarrying				
3. การผลิต	8,089.7	68.8	-	9.4	4.2	2.0	0.4	1.2	1.3	3. Manufacturing				
4. ไฟฟ้า ก๊าซ ไอน้ำและระบบปรับอากาศ	-	-	-	-	-	-	-	-	-	4. Electricity, gas, steam and air conditioning supply				
5. การจัดหา น้ำ การจัดการและการบำบัดน้ำเสีย ของเสีย และสิ่งไม่กีด	6,000.0	0.4	-	-	-	-	-	-	-	5. Water supply; sewerage, waste management and remediation activities				
6. การก่อสร้าง	8,316.9	9.2	-	-	0.7	-	-	-	0.2	6. Construction				
7. การขนส่ง และการขายปลีก การซ่อมยานยนต์	10,081.9	65.0	0.2	0.3	8.7	2.7	0.4	0.9	-	7. Wholesale and retail trade; repair of motor vehicles and motorcycles				
8. การขนส่ง และสถานที่เก็บสินค้า	14,563.3	1.6	-	-	0.1	0.3	-	-	-	8. Transportation and storage				
9. ที่พักแรมและบริการด้านอาหาร	8,303.7	58.8	0.1	2.0	16.4	44.7	-	0.3	0.6	9. Accommodation and food service activities				
10. ข้อมูลข่าวสารและการสื่อสาร	8,215.8	0.9	-	-	-	-	-	-	-	10. Information and communication				
11. กิจกรรมทางการเงินและการประกันภัย	14,296.6	4.1	-	-	0.9	-	-	-	-	11. Financial and insurance activities				
12. กิจกรรมอสังหาริมทรัพย์	21,453.9	0.6	-	-	-	-	-	-	-	12. Real estate activities				
13. กิจกรรมทางวิชาชีพ วิทยาศาสตร์ และเทคนิค	11,995.3	2.7	-	-	0.5	-	-	-	-	13. Professional, scientific and technical activities				
14. กิจกรรมการโรงแรมและการบริการสนับสนุน	9,845.6	9.4	-	0.4	1.5	2.4	-	-	-	14. Administrative and support service activities				
15. การบริหารราชการ การป้องกันประเทศ การประกันสังคม	-	-	-	-	-	-	-	-	-	15. Public administration and defence; compulsory social security				
16. การศึกษา	10,619.8	16.3	-	-	1.8	1.6	-	-	1.0	16. Education				
17. กิจกรรมด้านสุขภาพและงานสังคมสงเคราะห์	10,543.5	4.0	-	-	0.5	0.2	-	-	-	17. Human health and social work activities				
18. ศิลปะ ความบันเทิง และนันทนาการ	10,727.1	3.2	-	-	1.2	0.2	-	-	-	18. Arts, entertainment and recreation				
19. กิจกรรมบริการด้านอื่นๆ	7,882.9	9.3	-	-	0.5	0.3	-	-	-	19. Other service activities				
20. กิจกรรมการจ้างงานในครัวเรือนส่วนบุคคล การผลิตสินค้าและบริการที่เชื่อมโยงเพื่อใช้ในครัวเรือน	6,699.7	5.1	-	-	-	1.8	-	0.2	-	20. Activities of households as employers; undifferentiated goods and services-producing activities of households for own use				
21. กิจกรรมขององค์การระหว่างประเทศ	-	-	-	-	-	-	-	-	-	21. Activities of extraterritorial organizations and bodies				
22. ไม่ทราบ	-	-	-	-	-	-	-	-	-	22. Unknown				

ตารางที่ 17 จำนวนลูกจ้างรัฐบาล จำนวนตามค่าจ้างเฉลี่ย ผลประโยชน์อื่นที่ได้รับ อุตสาหกรรม และเพศ ภาคใต้
TABLE 17 GOVERNMENT EMPLOYEE BY AVERAGE WAGE, FRINGE BENEFIT, INDUSTRY AND SEX, SOUTHERN REGION

อุตสาหกรรม Industry	จำนวน ลูกจ้างรัฐบาล Total Government Employee	ลูกจ้างรัฐบาลที่ได้รับผลประโยชน์อื่น ๆ Government Employee Receive Fringe Benefit										INDUSTRY
		ค่าจ้างเฉลี่ย Average Wage	โบนัส Bonus	ได้รับเป็นเงิน in Cash		เงินอื่นๆ Other Income	อาหาร Food	ได้รับเป็นสิ่งของ In Kind		อื่นๆ Others		
				โบนัส Overtime	ค่าล่วงเวลา Other			เสื้อผ้า Clothes	ที่อยู่อาศัย Housing			
ชาย	2521	18,774.0	1.0	6.0	105.7	2.4	0.7	24.7	2.2	MALE		
1. เกษตรกรรม การปศุสัตว์ และการประมง	4.4	14,038.1	-	-	0.2	-	-	0.2	-	1. Agriculture, forestry and fishing		
2. การทำเหมืองแร่ และเหมืองหิน	-	-	-	-	-	-	-	-	-	2. Mining and quarrying		
3. การผลิต	0.4	13,000.0	-	-	-	-	-	-	-	3. Manufacturing		
4. ไฟฟ้า ก๊าซ ไอน้ำ และระบบปรับอากาศ	6.0	22,930.9	-	0.3	2.5	-	-	0.1	-	4. Electricity, gas, steam and air conditioning supply		
5. การจัดหา น้ำ การจัดการ และการบำบัดน้ำเสีย ของเสีย และสิ่งมีพิษ	5.3	14,688.9	-	0.2	0.9	-	-	-	-	5. Water supply; sewerage, waste management and remediation activities		
6. การก่อสร้าง	0.9	23,728.7	-	-	-	-	-	-	-	6. Construction		
7. การขายส่ง และการขายปลีก การซ่อมยานยนต์	-	-	-	-	-	-	-	-	-	7. Wholesale and retail trade; repair of motor vehicles and motorcycles		
8. การขนส่ง และสถานที่เก็บสินค้า	7.2	24,357.6	-	0.8	3.3	-	-	0.4	-	8. Transportation and storage		
9. ที่พักรับรองและบริการด้านอาหาร	4.3	27,269.6	-	-	1.1	-	-	0.7	-	9. Accommodation and food service activities		
10. ข้อมูลข่าวสารและการสื่อสาร	4.2	28,659.2	-	-	0.5	-	-	0.1	-	10. Information and communication		
11. กิจกรรมทางการเงินและการประกันภัย	-	-	-	-	-	-	-	-	-	11. Financial and insurance activities		
12. กิจกรรมอสังหาริมทรัพย์	-	-	-	-	-	-	-	-	-	12. Real estate activities		
13. กิจกรรมทางวิชาชีพ วิทยาศาสตร์ และเทคนิค	10.0	14,965.9	-	0.3	1.7	-	-	4.1	0.2	13. Professional, scientific and technical activities		
14. กิจกรรมการบริหารและการบริการสนับสนุน	1.2	19,423.0	-	-	0.6	-	-	-	-	14. Administrative and support service activities		
15. การบริหารราชการ การป้องกันประเทศ การประมงในสังคม	148.5	16,740.4	1.0	2.5	67.5	2.1	0.7	16.5	1.1	15. Public administration and defence; compulsory social security		
16. การศึกษา	42.0	24,112.1	-	0.1	20.7	0.1	-	1.4	0.3	16. Education		
17. กิจกรรมด้านสุขภาพและงานสังคมสงเคราะห์	14.6	21,832.2	-	1.8	5.9	0.2	-	0.7	0.6	17. Human health and social work activities		
18. ศิลปะ ความบันเทิง และนันทนาการ	2.6	10,619.5	-	-	0.8	-	-	0.5	-	18. Arts, entertainment and recreation		
19. กิจกรรมบริการด้านอื่น ๆ	0.9	5,648.7	-	-	0.1	-	-	-	-	19. Other service activities		
20. กิจกรรมการจ้างงานในครัวเรือนส่วนบุคคล การผลิตสินค้าและบริการที่ขึ้นเองเพื่อใช้ในครัวเรือน	-	-	-	-	-	-	-	-	-	20. Activities of households as employers; undifferentiated goods and services-producing activities of households for own use		
21. กิจกรรมขององค์กรระหว่างประเทศ	-	-	-	-	-	-	-	-	-	21. Activities of extraterritorial organizations and bodies		
22. ไม่ทราบ	-	-	-	-	-	-	-	-	-	22. Unknown		
หญิง	240.2	19,822.4	0.2	13.0	85.9	6.4	0.8	14.0	2.0	FEMALE		
1. เกษตรกรรม การปศุสัตว์ และการประมง	1.6	6,132.0	-	-	-	-	-	-	-	1. Agriculture, forestry and fishing		
2. การทำเหมืองแร่ และเหมืองหิน	-	-	-	-	-	-	-	-	-	2. Mining and quarrying		
3. การผลิต	-	-	-	-	-	-	-	-	-	3. Manufacturing		
4. ไฟฟ้า ก๊าซ ไอน้ำ และระบบปรับอากาศ	3.1	17,522.7	-	0.4	0.8	-	-	-	0.1	4. Electricity, gas, steam and air conditioning supply		
5. การจัดหา น้ำ การจัดการ และการบำบัดน้ำเสีย ของเสีย และสิ่งมีพิษ	2.0	7,948.4	-	-	0.6	-	-	-	-	5. Water supply; sewerage, waste management and remediation activities		
6. การก่อสร้าง	-	-	-	-	-	-	-	-	-	6. Construction		
7. การขายส่ง และการขายปลีก การซ่อมยานยนต์	0.3	18,814.1	-	-	-	-	-	-	-	7. Wholesale and retail trade; repair of motor vehicles and motorcycles		
8. การขนส่ง และสถานที่เก็บสินค้า	3.8	14,109.9	-	0.1	0.2	0.2	0.8	-	-	8. Transportation and storage		
9. ที่พักรับรองและบริการด้านอาหาร	0.1	7,598.4	-	-	0.0	0.1	-	-	-	9. Accommodation and food service activities		
10. ข้อมูลข่าวสารและการสื่อสาร	1.1	40,126.3	-	-	0.1	-	-	0.0	-	10. Information and communication		
11. กิจกรรมทางการเงินและการประกันภัย	7.8	28,330.8	0.1	-	1.1	-	-	0.2	-	11. Financial and insurance activities		
12. กิจกรรมอสังหาริมทรัพย์	-	-	-	-	-	-	-	-	-	12. Real estate activities		
13. กิจกรรมทางวิชาชีพ วิทยาศาสตร์ และเทคนิค	6.8	16,185.3	-	-	0.7	-	-	3.4	-	13. Professional, scientific and technical activities		
14. กิจกรรมการบริหารและการบริการสนับสนุน	0.3	15,174.2	-	0.0	-	-	-	-	-	14. Administrative and support service activities		
15. การบริหารราชการ การป้องกันประเทศ การประมงในสังคม	69.0	17,010.4	-	0.4	18.5	0.9	-	4.0	-	15. Public administration and defence; compulsory social security		
16. การศึกษา	93.5	23,318.9	0.2	0.8	46.1	4.8	-	2.2	0.2	16. Education		
17. กิจกรรมด้านสุขภาพและงานสังคมสงเคราะห์	48.6	17,817.7	-	11.3	17.7	0.5	-	3.6	1.8	17. Human health and social work activities		
18. ศิลปะ ความบันเทิง และนันทนาการ	1.9	11,069.2	-	-	0.1	-	-	0.5	-	18. Arts, entertainment and recreation		
19. กิจกรรมบริการด้านอื่น ๆ	0.5	5,143.3	-	-	-	-	-	-	-	19. Other service activities		
20. กิจกรรมการจ้างงานในครัวเรือนส่วนบุคคล การผลิตสินค้าและบริการที่ขึ้นเองเพื่อใช้ในครัวเรือน	-	-	-	-	-	-	-	-	-	20. Activities of households as employers; undifferentiated goods and services-producing activities of households for own use		
21. กิจกรรมขององค์กรระหว่างประเทศ	-	-	-	-	-	-	-	-	-	21. Activities of extraterritorial organizations and bodies		
22. ไม่ทราบ	-	-	-	-	-	-	-	-	-	22. Unknown		

ตารางที่ 17 จำนวนลูกจ้างรัฐบาล จำนวนตามค่าจ้างเฉลี่ย ผลประโยชน์ที่ได้รับ อุตสาหกรรม เพศ และเขตการปกครอง ภาคใต้ (ต่อ)
TABLE 17 GOVERNMENT EMPLOYEE BY AVERAGE WAGE, FRINGE BENEFIT, INDUSTRY, SEX AND AREA, SOUTHERN REGION (Contd.)

อุตสาหกรรม Industry	จำนวน ลูกจ้างรัฐบาล Total Government Employee	ค่าจ้างเฉลี่ย Average Wage	ลูกจ้างรัฐบาลที่ได้รับผลประโยชน์อื่น ๆ Government Employee Receive Fringe Benefit						อุตสาหกรรม INDUSTRY
			ได้รับเป็นเงินสด In Cash		ได้รับเป็นสิ่งของ In Kind		อื่นๆ Others		
			โบนัส Bonus	ค่าล่วงเวลา Overtime	เงินอื่นๆ Other Income	อาหาร Food		เครื่องแต่งกาย Clothes	
ยอดรวม								TOTAL	
ชาย								MALE	
1. เกษตรกรรม การป่าไม้ และการประมง	0.6	13,435.0	-	-	-	-	-	-	- 1. Agriculture, forestry and fishing
2. การทำเหมืองแร่ และขุดหิน	-	-	-	-	-	-	-	-	- 2. Mining and quarrying
3. การผลิต	0.4	13,000.0	-	-	-	-	-	-	- 3. Manufacturing
4. ไฟฟ้า ก๊าซ ไอน้ำ และระบบปรับอากาศ	2.3	31,379.0	-	-	1.4	-	0.1	-	- 4. Electricity, gas, steam and air conditioning supply
5. การจัดหา น้ำ การจัดการ และการบำบัดน้ำเสีย	1.3	14,998.8	-	-	0.2	-	-	-	- 5. Water supply; sewerage, waste management and remediation activities
6. การก่อสร้าง	-	-	-	-	-	-	-	-	- 6. Construction
7. การขายส่ง และการขายปลีก การซ่อมยานยนต์	-	-	-	-	-	-	-	-	- 7. Wholesale and retail trade; repair of motor vehicles and motorcycles
8. การขนส่ง และสถานที่เก็บสินค้า	3.5	28,868.5	-	0.5	1.2	-	0.4	-	- 8. Transportation and storage
9. ที่พักรวมและบริการด้านอาหาร	-	-	-	-	-	-	-	-	- 9. Accommodation and food service activities
10. ข้อมูลข่าวสารและการสื่อสาร	3.1	21,855.9	-	-	0.4	-	0.7	-	- 10. Information and communication
11. กิจกรรมทางการเงินและการประกันภัย	2.0	31,703.1	-	-	0.3	-	0.1	-	- 11. Financial and insurance activities
12. กิจกรรมอสังหาริมทรัพย์	-	-	-	-	-	-	-	-	- 12. Real estate activities
13. กิจกรรมทางวิชาชีพ วิทยาศาสตร์ และเทคนิค	3.5	14,877.9	-	-	0.2	-	1.2	-	- 13. Professional, scientific and technical activities
14. กิจกรรมการบริหารและการบริการสนับสนุน	0.7	24,189.0	-	-	0.6	-	-	-	- 14. Administrative and support service activities
15. การบริหารราชการ การป้องกันประเทศ	66.3	19,345.6	1.0	0.7	28.3	1.1	11.2	-	1.1 15. Public administration and defence; compulsory social security
16. การศึกษา	14.8	25,232.9	-	0.1	5.9	0.1	0.3	-	0.3 16. Education
17. กิจกรรมด้านสุขภาพและงานสังคมสงเคราะห์	8.7	27,251.4	-	1.2	4.2	-	0.7	-	0.6 17. Human health and social work activities
18. ศิลปะ ความบันเทิง และนันทนาการ	1.3	8,600.6	-	-	0.2	-	0.3	-	- 18. Arts, entertainment and recreation
19. กิจกรรมบริการด้านอื่น ๆ	0.1	20,341.5	-	-	0.1	-	-	-	- 19. Other service activities
20. กิจกรรมการจ้างงานในครัวเรือนส่วนบุคคล	-	-	-	-	-	-	-	-	- 20. Activities of households as employers; undifferentiated goods and services-producing activities of households for own use
การผลิตสินค้าและบริการที่ตนเองเพื่อใช้ในครัวเรือน	-	-	-	-	-	-	-	-	- 21. Activities of extraterritorial organizations and bodies
21. กิจกรรมขององค์กรระหว่างประเทศ	-	-	-	-	-	-	-	-	- 22. Unknown
22. ไม่ทราบ	-	-	-	-	-	-	-	-	-

ไตรมาสที่ 2/2559 : Quarter 2/2016

หน่วยเป็นพัน : In Thousands

ตารางที่ 17 จำนวนลูกจ้างรัฐบาล จำนวนตามค่าจ้างเฉลี่ย ผลประโยชน์ที่ได้รับ อุตสาหกรรม เพศ และเขตการปกครอง ภาคใต้ (ต่อ)

TABLE 17 GOVERNMENT EMPLOYEE BY AVERAGE WAGE, FRINGE BENEFIT, INDUSTRY, SEX AND AREA, SOUTHERN REGION (Contd.)

อุตสาหกรรม	จำนวน ลูกจ้างรัฐบาล Total Government Employee	ลูกจ้างรัฐบาลที่ได้รับผลประโยชน์อื่นๆ Government Employee Receive Fringe Benefit						INDUSTRY	
		ค่าจ้างเฉลี่ย Average Wage	โบนัส Bonus	ค่าล่วงเวลา Overtime	เงินอื่นๆ Other Income	อาหาร Food	เสื้อผ้า Clothes		ที่อยู่อาศัย Housing
หญิง									
1. เกษตรกรรม การป่าไม้ และการประมง	102.1	22,028.2	0.1	6.2	40.1	1.0	8.9	2.0	- 1. Agriculture, forestry and fishing
2. การทำเหมืองแร่ และเหมืองหิน	0.4	8,998.4	-	-	-	-	-	-	- 2. Mining and quarrying
3. การผลิต	-	-	-	-	-	-	-	-	- 3. Manufacturing
4. ไฟฟ้า ก๊าซ ไอน้ำ และระบบปรับอากาศ	1.0	26,085.0	-	0.0	0.2	-	-	-	0.1 4. Electricity, gas, steam and air conditioning supply
5. การจัดทำน้ การจัดการและการบำบัดน้ำเสีย	0.8	8,922.8	-	-	0.2	-	-	-	- 5. Water supply, sewerage, waste management and remediation activities
6. การก่อสร้าง	0.0	12,000.0	-	-	-	-	-	-	- 6. Construction
7. การขนส่ง และการขนส่ง การซ่อมยานยนต์	2.1	15,744.9	-	-	0.2	-	-	-	- 7. Wholesale and retail trade; repair of motor vehicles and motorcycles
8. การขนส่ง และสถานที่เก็บสินค้า	0.1	7,558.4	-	-	0.0	0.1	-	-	- 8. Transportation and storage
9. ที่พักแรมและบริการด้านอาหาร	1.1	40,126.3	-	-	0.1	-	0.0	-	- 9. Accommodation and food service activities
10. ข้อมูลข่าวสารและการสื่อสาร	3.4	25,046.7	0.1	-	1.1	-	-	-	- 10. Information and communication
11. กิจกรรมทางการเงินและการประกันภัย	-	-	-	-	-	-	-	-	- 11. Financial and insurance activities
12. กิจกรรมอสังหาริมทรัพย์	3.9	17,951.4	-	-	0.3	-	1.1	-	- 12. Real estate activities
13. กิจกรรมทางวิชาชีพ วิทยาศาสตร์ และเทคนิค	0.2	17,410.7	-	0.0	-	-	-	-	- 13. Professional, scientific and technical activities
14. กิจกรรมการบริหารและการบริการสนับสนุน	31.3	19,519.0	-	0.4	11.0	0.5	3.5	-	- 14. Administrative and support service activities
15. การบริหารราชการ การป้องกันประเทศ การประกันสังคม	35.2	26,000.0	-	-	17.1	0.2	1.4	-	0.2 15. Public administration and defence; compulsory social security
16. การศึกษา	35.2	26,000.0	-	-	17.1	0.2	1.4	-	0.2 16. Education
17. กิจกรรมด้านสุขภาพและงานสังคมสงเคราะห์	21.8	20,191.6	-	5.7	9.9	0.3	2.8	-	1.8 17. Human health and social work activities
18. ศิลปะ ความบันเทิง และนันทนาการ	0.8	11,424.5	-	-	-	-	0.1	-	- 18. Arts, entertainment and recreation
19. กิจกรรมบริการด้านอื่น ๆ	0.0	4,000.0	-	-	-	-	-	-	- 19. Other service activities
20. กิจกรรมการจ้างงานในครัวเรือนส่วนบุคคล การผลิตสินค้าและบริการที่ขึ้นเองเพื่อใช้ในครัวเรือน	-	-	-	-	-	-	-	-	- 20. Activities of households as employers; undifferentiated goods and services-producing activities of households for own use
21. กิจกรรมขององค์กรระหว่างประเทศ	-	-	-	-	-	-	-	-	- 21. Activities of extraterritorial organizations and bodies
22. ไม่ทราบ	-	-	-	-	-	-	-	-	- 22. Unknown

ไตรมาสที่ 2/2559 : Quarter 2/2016

ในเขตเทศบาล MUNICIPAL AREA

หน่วยเป็นพัน : In Thousands

ตารางที่ 17 จำนวนลูกจ้างรัฐบาล จำนวนตามค่าจ้างเฉลี่ย ผลประโยชน์ที่ได้รับ อุตสาหกรรม พหุ และเขตการปกครอง ภาคใต้ (ต่อ)
TABLE 17 GOVERNMENT EMPLOYEE BY AVERAGE WAGE, FRINGE BENEFIT, INDUSTRY, SEX AND AREA, SOUTHERN REGION (Contd.)

อุตสาหกรรม	จำนวน ลูกจ้างรัฐบาล Total Government Employee	อุตสาหกรรมนอก MUNICIPAL AREA										INDUSTRY
		ลูกจ้างรัฐบาลที่ได้รับผลประโยชน์อื่น ๆ Government Employee Receive Fringe Benefit					ได้รับเป็นเงิน In Kind					
		ค่าจ้างเฉลี่ย Average Wage	โบนัส Bonus	ค่าล่วงเวลา Overtime	เงินอื่นๆ Other Income	อาหาร Food	เครื่องแต่งกาย Clothes	ที่อยู่อาศัย Housing	อื่นๆ Others			
		18,191.9	0.2	6.8	45.8	5.4	-	5.1	-	-	FEMALE	
หญิง												
1. เกษตรกรรม การป่าไม้ และการประมง	1.1	5,071.7	-	-	-	-	-	-	-	-	1. Agriculture, forestry and fishing	
2. การทำเหมืองแร่ และเหมืองหิน	-	-	-	-	-	-	-	-	-	-	2. Mining and quarrying	
3. การผลิต	-	-	-	-	-	-	-	-	-	-	3. Manufacturing	
4. ไฟฟ้า ก๊าซ ไอน้ำและระบบปรับอากาศ	2.1	13,266.3	-	0.3	0.7	-	-	-	-	-	4. Electricity, gas, steam and air conditioning supply	
5. การจัดหา น้ำ การจัดการและการบำบัดน้ำเสีย ของเสีย และสิ่งไม่บริสุทธิ์	1.1	7,221.0	-	-	0.4	-	-	-	-	-	5. Water supply; sewerage, waste management and remediation activities	
6. การก่อสร้าง	-	-	-	-	-	-	-	-	-	-	6. Construction	
7. การขายส่ง และการขายปลีก การซ่อมยานยนต์	0.2	20,000.0	-	-	-	-	-	-	-	-	7. Wholesale and retail trade; repair of motor vehicles and motorcycles	
8. การขนส่ง และสถานที่เก็บสินค้า	1.8	12,213.6	-	0.1	-	0.2	-	-	-	-	8. Transportation and storage	
9. ที่พักแรมและบริการด้านอาหาร	-	-	-	-	-	-	-	-	-	-	9. Accommodation and food service activities	
10. ข้อมูลข่าวสารและการสื่อสาร	-	-	-	-	-	-	-	-	-	-	10. Information and communication	
11. กิจกรรมทางการเงินและการประกันภัย	4.4	30,854.2	-	-	-	-	-	0.2	-	-	11. Financial and insurance activities	
12. กิจกรรมอสังหาริมทรัพย์	-	-	-	-	-	-	-	-	-	-	12. Real estate activities	
13. กิจกรรมทางวิชาชีพ วิทยาศาสตร์ และเทคโนโลยี	2.9	13,840.7	-	-	0.3	-	-	2.3	-	-	13. Professional, scientific and technical activities	
14. กิจกรรมการบริหารและการบริการสนับสนุน	0.1	12,000.0	-	-	-	-	-	-	-	-	14. Administrative and support service activities	
15. การบริหารราชการ การป้องกันประเทศ การประกันสังคม	37.8	14,933.8	-	-	7.6	0.5	-	0.5	-	-	15. Public administration and defence; compulsory social security	
16. การศึกษา	58.3	21,699.6	0.2	0.8	29.1	4.6	-	0.8	-	-	16. Education	
17. กิจกรรมด้านสุขภาพและงานสังคมสงเคราะห์	26.7	15,877.9	-	5.6	7.8	0.2	-	0.9	-	-	17. Human health and social work activities	
18. ศิลปะ ความบันเทิง และนันทนาการ	1.1	10,832.8	-	-	0.1	-	-	0.4	-	-	18. Arts, entertainment and recreation	
19. กิจกรรมบริการด้านอื่นๆ	0.5	5,248.7	-	-	-	-	-	-	-	-	19. Other service activities	
20. กิจกรรมการจ้างงานในครัวเรือนส่วนบุคคล การผลิตสินค้าและบริการที่ทำขึ้นเองเพื่อใช้ในครัวเรือน	-	-	-	-	-	-	-	-	-	-	20. Activities of households as employers; undifferentiated goods and services-producing activities of households for own use	
21. กิจกรรมขององค์การระหว่างประเทศ	-	-	-	-	-	-	-	-	-	-	21. Activities of extraterritorial organizations and bodies	
22. ไม่ทราบ	-	-	-	-	-	-	-	-	-	-	22. Unknown	

ตารางที่ 18 จำนวนลูกจ้าง จำแนกตามอาชีพ ระดับของรายได้ ภาคใต้

TABLE 18 EMPLOYEE BY OCCUPATION, INCOME CLASS , SOUTHERN REGION

ไตรมาสที่ 2/2559 : Quarter 2/2016

หน่วยนับพัน : in Thousands

ระดับของรายได้	อาชีพ Occupation											พนักงานซึ่งมิได้จำแนกไว้ในหมวดอื่น	INCOME CLASS
	รวม	ผู้บริหาร ผู้บัญญัติกฎหมาย & Managers	ผู้ประกอบวิชาชีพ ด้านต่างๆ	เจ้าหน้าที่เทคนิค และผู้ประกอบ วิชาชีพ	เสมียน	พนักงานบริการ ผู้จำหน่ายสินค้า	ด้านเกษตร ป่าไม้และประมง & Fishery	ช่างฝีมือและผู้ปฏิบัติงาน งานที่เกี่ยวข้อง	ผู้ควบคุมเครื่องจักร งานด้านการประกอบ	ผู้ประกอบอาชีพ งานพื้นฐาน	พนักงานซึ่งมิได้จำแนกไว้ในหมวดอื่น		
Total	2,245.0	78.6	229.0	133.9	150.6	367.3	402.9	307.8	167.8	405.1	2.2	TOTAL	
ต่ำกว่า 1,501 บาท	20.8	-	0.5	-	-	0.4	13.0	2.3	0.2	4.5	-	Less than 1,501 Baht	
1,501 - 2,500 บาท	61.3	-	0.2	-	-	2.7	45.2	3.8	1.4	8.1	-	1,501 - 2,500 Baht	
2,501 - 3,500 บาท	129.0	-	3.1	0.3	0.4	3.1	99.0	6.7	2.2	14.3	-	2,501 - 3,500 Baht	
3,501 - 4,500 บาท	126.0	-	0.5	0.0	0.8	12.4	82.8	7.4	2.8	19.3	-	3,501 - 4,500 Baht	
4,501 - 5,500 บาท	128.1	8.5	2.3	2.0	1.2	18.6	52.7	6.9	5.1	30.7	-	4,501 - 5,500 Baht	
5,501 - 6,500 บาท	198.3	0.8	2.2	1.5	1.2	30.9	36.7	25.8	7.6	51.6	-	5,501 - 6,500 Baht	
6,501 - 7,500 บาท	180.9	4.9	4.9	3.5	5.9	37.1	23.7	31.3	13.8	55.8	-	6,501 - 7,500 Baht	
7,501 - 10,000 บาท	657.8	9.7	23.1	24.5	49.1	144.4	36.7	121.5	66.7	182.0	0.2	7,501 - 10,000 Baht	
10,001 - 15,000 บาท	386.1	7.9	43.7	43.6	56.8	68.9	11.3	79.0	42.4	32.5	-	10,001 - 15,000 Baht	
15,001 - 20,000 บาท	136.4	8.5	32.9	25.0	18.9	19.8	1.3	15.7	12.1	2.2	-	15,001 - 20,000 Baht	
20,001 - 30,000 บาท	135.2	12.3	58.3	20.2	7.4	23.5	0.1	3.7	9.0	0.8	-	20,001 - 30,000 Baht	
มากกว่า 30,000 บาท	109.5	24.8	56.2	11.5	7.8	1.7	-	3.2	3.5	0.7	-	More than 30,000 Baht	
ไม่ทราบ	15.7	1.3	1.2	1.9	1.2	3.7	0.6	0.5	1.1	2.4	1.9	Unknown	

ตารางที่ 18 จำนวนลูกจ้าง จำนวนตามอาชีพ ระดับของรายได้ และเพศ ภาคใต้

TABLE 18 EMPLOYEE BY OCCUPATION, INCOME CLASS AND SEX, SOUTHERN REGION

ระดับของรายได้	อาชีพ Occupation											รวม	ผู้บังคับบัญชารัฐบาล Legislators & Managers	ผู้ประกอบวิชาชีพ ต่างต่าง Professional	เจ้าหน้าที่เทคนิค และผู้ประกอบ วิชาชีพ Technicians	เสมียน Clerks	พนักงานบริการ ผู้จำหน่ายสินค้า Service Workers	Occupation		ผู้ควบคุมเครื่องจักร งานด้านการประกอบ Plant & Machine controllers	ผู้ประกอบอาชีพ งานพื้นฐาน Elementary occupations	คนงานซึ่ง ได้จำแนกไว้ ไม่พบข้ออื่น Not classifiable	INCOME CLASS
	ด้านเกษตร ป่าไม้และประมง Agricultural & Fishery	ช่างฝีมือและผู้ปฏิบัติงาน งานที่เกี่ยวข้อง Craft & associat	ด้านบริการ	ด้านบริการ																			
ชาย	1,289.2	52.5	76.4	58.3	40.7	158.3	236.5	272.9	152.7	240.1	0.8	MALE											
ต่ำกว่า 1,501 บาท	9.4	-	0.0	-	-	0.1	5.9	1.2	0.2	2.1	-	Less than 1,501 Baht											
1,501 - 2,500 บาท	30.2	-	0.2	-	-	0.6	23.5	1.2	1.4	3.4	-	1,501 - 2,500 Baht											
2,501 - 3,500 บาท	67.2	-	1.4	-	0.4	0.5	52.8	2.2	1.8	8.2	-	2,501 - 3,500 Baht											
3,501 - 4,500 บาท	67.5	-	0.3	0.0	0.1	3.2	46.4	3.8	2.4	11.4	-	3,501 - 4,500 Baht											
4,501 - 5,500 บาท	70.2	6.6	0.4	0.1	-	4.5	30.9	4.0	4.8	19.0	-	4,501 - 5,500 Baht											
5,501 - 6,500 บาท	91.0	0.6	0.3	0.0	-	7.7	21.5	20.1	6.3	34.3	-	5,501 - 6,500 Baht											
6,501 - 7,500 บาท	109.6	4.5	1.2	1.9	0.9	13.5	16.4	27.7	12.5	31.3	-	6,501 - 7,500 Baht											
7,501 - 10,000 บาท	395.6	9.3	8.3	4.6	12.3	56.8	28.6	112.4	98.2	105.1	-	7,501 - 10,000 Baht											
10,001 - 15,000 บาท	234.2	3.7	12.3	16.7	16.6	37.0	8.7	77.4	39.5	22.3	-	10,001 - 15,000 Baht											
15,001 - 20,000 บาท	73.4	5.3	9.6	9.6	5.8	12.5	1.3	15.6	12.0	1.7	-	15,001 - 20,000 Baht											
20,001 - 30,000 บาท	76.6	6.0	21.5	14.2	4.0	18.2	0.1	3.7	9.0	-	-	20,001 - 30,000 Baht											
มากกว่า 30,000 บาท	55.5	15.7	20.8	9.4	0.7	1.5	-	3.2	3.5	0.7	-	More than 30,000 Baht											
ไม่ทราบ	8.8	0.8	0.4	1.8	-	2.3	0.6	0.3	1.1	0.7	0.8	Unknown											
หญิง	955.9	26.1	152.6	75.6	110.0	209.0	166.3	34.9	15.0	165.0	1.4	FEMALE											
ต่ำกว่า 1,501 บาท	11.4	-	0.4	-	-	0.4	7.0	1.1	-	2.5	-	Less than 1,501 Baht											
1,501 - 2,500 บาท	31.2	-	-	-	-	2.2	21.7	2.6	-	4.7	-	1,501 - 2,500 Baht											
2,501 - 3,500 บาท	61.8	-	1.7	0.3	-	2.7	46.2	4.4	0.3	6.2	-	2,501 - 3,500 Baht											
3,501 - 4,500 บาท	58.4	-	0.2	-	0.7	9.2	36.4	3.6	0.4	7.9	-	3,501 - 4,500 Baht											
4,501 - 5,500 บาท	57.9	1.9	1.9	1.9	1.2	14.1	21.8	3.0	0.3	11.8	-	4,501 - 5,500 Baht											
5,501 - 6,500 บาท	67.3	0.2	1.9	1.4	1.2	23.2	15.2	5.7	1.3	17.3	-	5,501 - 6,500 Baht											
6,501 - 7,500 บาท	71.3	0.4	3.8	1.7	5.0	23.6	7.3	3.7	1.3	24.5	-	6,501 - 7,500 Baht											
7,501 - 10,000 บาท	262.2	0.4	14.8	19.9	36.8	87.6	8.1	9.1	8.5	76.9	0.2	7,501 - 10,000 Baht											
10,001 - 15,000 บาท	151.8	4.2	31.4	26.9	40.2	31.9	2.6	1.6	2.9	10.2	-	10,001 - 15,000 Baht											
15,001 - 20,000 บาท	63.0	3.2	23.4	15.4	13.1	7.3	-	0.1	0.0	0.5	-	15,001 - 20,000 Baht											
20,001 - 30,000 บาท	98.7	6.3	36.9	6.0	3.4	5.3	-	-	-	0.8	-	20,001 - 30,000 Baht											
มากกว่า 30,000 บาท	54.0	9.1	35.4	2.1	7.2	0.2	-	-	-	-	-	More than 30,000 Baht											
ไม่ทราบ	6.9	0.4	0.9	0.0	1.2	1.3	-	0.2	-	1.8	1.1	Unknown											

ตารางที่ 18 จำนวนลูกจ้าง จำนวนตามอาชีพ ระดับของรายได้ และเขตการปกครอง ภาคใต้ (ต่อ)
TABLE 18 EMPLOYEE BY OCCUPATION, INCOME CLASS, SEX AND AREA, SOUTHERN REGION (Contd.)

ระดับของรายได้	อาชีพ Occupation											รวม	INCOME CLASS
	ผู้บัญชาการ Legislators & Managers	ผู้ประกอบวิชาชีพ ต่างสาขา Profes- sional	เจ้าหน้าที่เทคนิค และผู้ประกอบ วิชาชีพ Technicians	เสมียน Clerks	พนักงานบริการ ผู้จำหน่ายสินค้า Service Workers	ด้านการเกษตร ป่าไม้และประมง Agricultural & Fishery	ช่างฝีมือและผู้ปฏิบัติ งานที่เกี่ยวข้อง Craft & associat	ผู้ควบคุมเครื่องจักร งานด้านเครื่องประกอบ Plant & Machine controls	ผู้ประกอบอาชีพ งานพื้นฐาน Elementary occupations	คนงานซึ่ง ได้แก่ ในหมวดอื่น Not classifiable	TOTAL		
ชาย	353	1046	85.5	71.2	180.6	52.0	122.5	76.6	133.6	2.2	8620	TOTAL	
ต่ำกว่า 1,501 บาท	20.1	35.5	35.7	21.5	76.1	33.7	112.7	72.5	72.7	0.8	4812	MALE	
1,501 - 2,500 บาท	-	0.0	-	-	0.1	0.4	-	-	0.3	-	0.8	Less than 1,501 Baht	
2,501 - 3,500 บาท	-	0.2	-	-	0.4	1.6	-	0.1	0.2	-	2.4	1501 - 2,500 Baht	
3,501 - 4,500 บาท	-	0.1	-	-	-	3.6	0.1	0.8	1.5	-	6.1	2501 - 3,500 Baht	
4,501 - 5,500 บาท	-	0.3	0.0	0.1	0.8	5.6	1.5	1.4	0.8	-	10.4	3501 - 4,500 Baht	
5,501 - 6,500 บาท	0.9	-	0.1	-	2.2	2.7	1.0	1.3	2.6	-	10.8	4501 - 5,500 Baht	
6,501 - 7,500 บาท	-	0.1	0.0	-	2.0	3.0	3.4	2.8	10.4	-	21.7	5501 - 6,500 Baht	
7,501 - 10,000 บาท	0.2	0.2	0.2	0.3	7.1	3.5	11.1	4.0	12.2	-	38.7	6501 - 7,500 Baht	
10,001 - 15,000 บาท	1.9	2.1	3.1	5.9	27.5	9.5	40.9	30.3	35.7	-	156.9	7501 - 10,000 Baht	
15,001 - 20,000 บาท	1.4	5.9	9.7	9.6	17.4	2.7	41.7	20.0	7.3	-	115.8	10001 - 15,000 Baht	
20,001 - 30,000 บาท	2.8	3.6	5.0	2.7	5.3	0.4	9.1	5.9	1.4	-	36.3	15001 - 20,000 Baht	
มากกว่า 30,000 บาท	8.5	10.5	10.0	2.7	10.5	0.1	2.1	4.4	-	-	46.2	20001 - 30,000 Baht	
ไม่ทราบ	0.5	0.2	0.5	0.3	1.1	-	1.3	0.8	-	-	29.4	More than 30,000 Baht	
หญิง	152	692	47.9	49.7	104.5	18.3	9.8	4.1	60.9	1.4	3808	FEMALE	
ต่ำกว่า 1,501 บาท	-	-	-	-	-	0.7	0.1	-	0.6	-	1.3	Unknown	
1,501 - 2,500 บาท	-	-	-	-	0.1	1.0	0.3	-	1.0	-	2.3	Less than 1,501 Baht	
2,501 - 3,500 บาท	-	0.6	-	-	0.9	2.6	0.6	-	1.4	-	6.1	1501 - 2,500 Baht	
3,501 - 4,500 บาท	-	-	-	0.2	2.7	4.6	1.0	-	1.8	-	10.3	2501 - 3,500 Baht	
4,501 - 5,500 บาท	0.7	-	0.3	0.6	5.3	4.1	0.7	0.3	4.2	-	16.2	3501 - 4,500 Baht	
5,501 - 6,500 บาท	-	0.2	0.7	0.1	10.0	2.1	0.6	1.0	5.3	-	19.9	4501 - 5,500 Baht	
6,501 - 7,500 บาท	-	0.4	0.7	2.0	10.1	1.4	1.5	0.7	11.4	-	28.2	5501 - 6,500 Baht	
7,501 - 10,000 บาท	0.3	7.6	11.1	15.1	44.5	1.1	3.9	0.7	28.6	0.2	113.3	6501 - 7,500 Baht	
10,001 - 15,000 บาท	0.3	14.3	18.8	18.8	20.0	0.7	1.1	1.4	4.8	-	80.3	7501 - 10,000 Baht	
15,001 - 20,000 บาท	2.4	11.1	8.5	7.3	5.3	-	0.1	0.0	-	-	34.7	10001 - 15,000 Baht	
20,001 - 30,000 บาท	4.8	18.2	5.9	2.3	4.1	-	-	-	0.6	-	35.9	15001 - 20,000 Baht	
มากกว่า 30,000 บาท	6.7	16.4	1.9	2.5	0.2	-	-	-	-	-	27.7	20001 - 30,000 Baht	
ไม่ทราบ	-	0.4	0.0	0.7	1.3	-	-	-	1.1	1.1	4.7	More than 30,000 Baht	
												Unknown	

ตารางที่ 18 จำนวนลูกจ้าง จำนวนตามอาชีพ ระดับของรายได้ เพศ และเขตการปกครอง ภาคใต้ (ต่อ)

TABLE 18 EMPLOYEE BY OCCUPATION, INCOME CLASS, SEX AND AREA, SOUTHERN REGION (Contd.)

ระดับของรายได้	เขตเทศบาล NON-MUNICIPAL AREA											รวม	INCOME CLASS
	ผู้จัดการ Legislators & Managers	ผู้ประกอบอาชีพ Professional	เจ้าหน้าที่เทคนิค และช่างเทคนิค Technicians	เสมียน Clerks	พนักงานบริการ ผู้จำหน่ายสินค้า Service Workers	ด้านการเกษตร ป่าไม้และประมง Agricultural & Fishery	ช่างฝีมือและผู้ปฏิบัติงาน งานที่เกี่ยวกับ Craft & associat	ผู้ควบคุมเครื่องจักร งานด้านการประกอบ Plant & Machine controls	ผู้ประกอบอาชีพ งานพื้นฐาน Elementary occupations	คนงานซึ่งมี ได้จำแนกไว้ ไม่พบหลักฐาน Not classifiable	TOTAL		
ยอดรวม	43.3	124.4	50.4	79.5	186.7	350.9	185.4	91.2	271.5	-	271.5	-	TOTAL
ชาย	32.4	41.0	22.6	19.1	82.3	202.9	160.2	80.3	167.3	-	167.3	-	MALE
ต่ำกว่า 1,501 บาท	-	-	-	-	-	5.6	1.2	0.2	1.7	-	1.7	-	Less than 1,501 Baht
1,501 - 2,500 บาท	-	-	-	-	-	21.8	1.2	1.3	3.2	-	3.2	-	1,501 - 2,500 Baht
2,501 - 3,500 บาท	-	1.3	-	0.4	0.5	49.2	2.1	1.0	6.7	-	6.7	-	2,501 - 3,500 Baht
3,501 - 4,500 บาท	-	-	-	-	2.4	40.8	2.4	1.0	10.6	-	10.6	-	3,501 - 4,500 Baht
4,501 - 5,500 บาท	5.7	0.4	-	-	2.4	28.2	3.0	3.6	16.3	-	16.3	-	4,501 - 5,500 Baht
5,501 - 6,500 บาท	0.6	0.2	-	-	5.7	18.5	16.7	3.5	24.0	-	24.0	-	5,501 - 6,500 Baht
6,501 - 7,500 บาท	4.3	1.0	1.7	0.5	6.3	12.9	16.6	8.5	19.1	-	19.1	-	6,501 - 7,500 Baht
7,501 - 10,000 บาท	7.4	6.1	1.5	6.5	29.3	19.1	71.5	27.8	69.5	-	69.5	-	7,501 - 10,000 Baht
10,001 - 15,000 บาท	2.3	6.4	7.0	7.0	19.6	6.0	35.7	19.5	15.0	-	15.0	-	10,001 - 15,000 Baht
15,001 - 20,000 บาท	2.5	5.9	4.6	3.1	7.2	1.0	6.5	6.1	0.3	-	0.3	-	15,001 - 20,000 Baht
20,001 - 30,000 บาท	2.0	9.1	4.1	1.3	7.7	-	1.6	4.6	-	-	-	-	20,001 - 30,000 Baht
มากกว่า 30,000 บาท	7.2	10.4	2.4	0.4	0.4	-	1.9	2.7	0.7	-	0.7	-	More than 30,000 Baht
ไม่ทราบ	0.4	0.2	1.3	-	0.5	-	-	0.5	0.3	-	0.3	-	Unknown
หญิง	10.9	83.4	27.8	60.3	104.5	148.0	25.1	10.9	104.1	-	104.1	-	FEMALE
ต่ำกว่า 1,501 บาท	-	0.4	-	-	0.4	6.3	1.1	-	1.9	-	1.9	-	Less than 1,501 Baht
1,501 - 2,500 บาท	-	-	-	-	2.1	20.7	2.3	-	3.8	-	3.8	-	1,501 - 2,500 Baht
2,501 - 3,500 บาท	-	1.0	0.3	-	1.8	43.6	3.9	0.3	4.8	-	4.8	-	2,501 - 3,500 Baht
3,501 - 4,500 บาท	-	0.2	-	0.6	6.5	31.8	2.6	0.4	6.1	-	6.1	-	3,501 - 4,500 Baht
4,501 - 5,500 บาท	1.2	1.9	1.6	0.6	8.9	17.7	2.2	-	7.5	-	7.5	-	4,501 - 5,500 Baht
5,501 - 6,500 บาท	0.2	1.7	0.8	1.1	13.2	13.0	5.1	0.4	12.0	-	12.0	-	5,501 - 6,500 Baht
6,501 - 7,500 บาท	0.4	3.3	0.9	3.0	13.5	6.0	2.2	0.7	13.2	-	13.2	-	6,501 - 7,500 Baht
7,501 - 10,000 บาท	0.1	7.2	8.8	21.7	43.0	7.0	5.2	7.8	48.2	-	48.2	-	7,501 - 10,000 Baht
10,001 - 15,000 บาท	3.9	17.1	8.1	21.4	11.9	2.0	0.4	1.4	5.4	-	5.4	-	10,001 - 15,000 Baht
15,001 - 20,000 บาท	0.8	12.3	6.9	5.8	2.0	-	-	-	0.5	-	0.5	-	15,001 - 20,000 Baht
20,001 - 30,000 บาท	1.5	18.7	0.2	1.0	1.2	-	-	-	0.2	-	0.2	-	20,001 - 30,000 Baht
มากกว่า 30,000 บาท	2.4	19.1	0.2	4.6	-	-	-	-	-	-	-	-	More than 30,000 Baht
ไม่ทราบ	0.4	0.4	-	0.5	-	-	0.2	-	0.7	-	0.7	-	Unknown

ตารางที่ 19 จำนวนลูกจ้าง จำแนกตามอุตสาหกรรม ระดับของรายได้ ภาคใต้
TABLE 19 EMPLOYEE BY INDUSTRY, INCOME CLASS, SOUTHERN REGION

ไตรมาสที่ 2/2559 : Quarter 2/2016

ระดับของรายได้	อุตสาหกรรม Industry											รวม	INCOME CLASS	
	เกษตรกรรม และการประมง	การป่าไม้ และการทำเหมืองแร่	การทำเหมืองแร่	การผลิต	ไฟฟ้า ก๊าซ ไอน้ำระบบปรับอากาศ	จันทน์ ไม้เนื้อแข็ง และกระดาษ	ก่อสร้าง	การขนส่ง การขนส่งทางบก	การขนส่ง และ สถานที่เก็บสินค้า	ที่พักแรมและ บริการด้านอาหาร	ข้อมูลข่าวสาร และการสื่อสาร			กิจกรรมทางการเงิน และการประกันภัย
	Agriculture	Mining	Mining	Manufacturing	Electricity	Water supply sewerage, waste	Construction	Transport, storage	Transportation and storage	Accommodation and food service	Information communication	Financial intermediation	TOTAL	
ยอดรวม	498.3	11.1	11.1	235.7	10.5	8.9	220.2	318.5	57.7	190.3	12.1	38.4	2,245.0	
ต่ำกว่า 1,501 บาท	16.9	-	-	1.8	-	-	-	0.6	-	0.2	-	-	20.8	Less than 1,501 Baht
1,501 - 2,500 บาท	51.0	-	-	4.5	-	-	0.4	0.3	1.0	2.6	0.3	-	61.3	1,501 - 2,500 Baht
2,501 - 3,500 บาท	104.6	-	-	5.8	-	-	2.9	4.7	1.0	1.3	0.3	-	129.0	2,501 - 3,500 Baht
3,501 - 4,500 บาท	90.8	0.1	0.1	6.5	0.2	-	3.5	7.3	1.6	4.2	0.4	-	126.0	3,501 - 4,500 Baht
4,501 - 5,500 บาท	60.9	-	-	5.3	0.4	-	8.2	13.5	1.7	9.2	-	0.7	128.1	4,501 - 5,500 Baht
5,501 - 6,500 บาท	56.2	-	-	13.4	-	1.3	29.0	18.5	1.3	11.0	0.3	0.5	158.3	5,501 - 6,500 Baht
6,501 - 7,500 บาท	34.2	-	-	24.2	0.9	2.1	23.7	41.0	1.3	16.1	-	1.0	180.9	6,501 - 7,500 Baht
7,501 - 10,000 บาท	64.8	2.9	2.9	97.6	2.3	1.4	100.0	136.7	14.9	83.0	2.2	8.3	657.8	7,501 - 10,000 Baht
10,001 - 15,000 บาท	13.1	5.3	5.3	47.7	2.4	3.3	41.1	67.2	20.2	37.2	2.3	7.5	386.1	10,001 - 15,000 Baht
15,001 - 20,000 บาท	3.5	0.8	0.8	10.4	1.0	0.1	7.0	16.2	6.7	10.9	1.2	8.7	136.4	15,001 - 20,000 Baht
20,001 - 30,000 บาท	0.7	0.4	0.4	9.3	1.3	0.7	3.5	6.5	4.9	6.8	1.0	3.4	135.2	20,001 - 30,000 Baht
มากกว่า 30,000 บาท	1.2	1.7	1.7	7.5	1.8	0.2	1.0	4.4	3.2	2.0	4.2	7.3	109.5	More than 30,000 Baht
ไม่ทราบ	0.4	-	-	1.8	0.3	-	-	1.8	-	5.9	-	0.9	15.7	Unknown

หน่วยเป็นพัน : In Thousands

ตารางที่ 19 จำนวนลูกจ้าง จำแนกตามอุตสาหกรรม ระดับของรายได้ ภาคใต้ (ต่อ)
TABLE 19 EMPLOYEE BY INDUSTRY, INCOME CLASS , SOUTHERN REGION (Contd.)

ไตรมาสที่ 2/2559 : Quarter-2/2016

หน่วยเป็นพัน : In Thousands

ระดับของรายได้	อุตสาหกรรม (th) Industry (Contd.)											รวม	INCOME CLASS
	กิจกรรมอสังหาริมทรัพย์ Real estate activities	กิจกรรมทางวิชาชีพ วิทยาศาสตร์ Professional, scientific technical activities	การบริหารสนับสนุน และบริการสนับสนุน Administrative support service activities	การบริหารราชการท้องถิ่น Public administration	การศึกษา Education	กิจกรรมด้านสุขภาพ งานสังคมสงเคราะห์ Health and social work	ศิลปะ ความบันเทิง และนันทนาการ Art, entertainment	บริการด้านอื่นๆ Other service	งานในครัวเรือน ส่วนบุคคล Activities of household	กิจกรรมนอกสังกัด Extra-territorial	ไม่ทราบ Unknown		
ยอดรวม	3.8	28.0	54.6	22.0	178.9	77.4	16.7	48.2	15.2	-	0.6	TOTAL	
ต่ำกว่า 1,501 บาท	-	-	-	-	0.7	-	0.7	0.0	-	-	-	Less than 1,501 Baht	
1,501 - 2,500 บาท	-	-	-	0.2	0.2	-	0.1	0.8	0.1	-	-	1,501 - 2,500 Baht	
2,501 - 3,500 บาท	-	-	0.0	0.6	2.1	0.3	-	3.7	1.8	-	-	2,501 - 3,500 Baht	
3,501 - 4,500 บาท	-	-	0.6	2.6	2.0	2.1	0.2	3.6	0.3	-	-	3,501 - 4,500 Baht	
4,501 - 5,500 บาท	0.7	0.1	1.8	11.2	4.8	2.3	0.1	6.8	0.5	-	-	4,501 - 5,500 Baht	
5,501 - 6,500 บาท	-	1.6	1.8	4.3	5.0	2.9	0.6	7.4	3.1	-	-	5,501 - 6,500 Baht	
6,501 - 7,500 บาท	-	0.9	5.4	12.4	5.9	3.3	2.2	3.7	2.6	-	-	6,501 - 7,500 Baht	
7,501 - 10,000 บาท	0.8	6.3	18.3	48.8	22.9	17.7	5.8	17.0	6.0	-	0.2	7,501 - 10,000 Baht	
10,001 - 15,000 บาท	0.9	10.8	18.1	46.0	35.6	16.5	5.8	4.5	0.6	-	-	10,001 - 15,000 Baht	
15,001 - 20,000 บาท	0.7	4.5	5.1	24.5	24.0	9.8	0.8	0.5	-	-	-	15,001 - 20,000 Baht	
20,001 - 30,000 บาท	0.6	2.4	3.4	45.9	33.3	10.4	0.3	0.3	0.2	-	-	20,001 - 30,000 Baht	
มากกว่า 30,000 บาท	-	1.4	0.0	20.9	42.0	10.6	0.2	-	-	-	-	More than 30,000 Baht	
ไม่ทราบ	-	-	-	2.5	0.4	1.4	-	-	0.0	-	0.4	Unknown	

ตารางที่ 19 จำนวนลูกจ้างจำแนกตามอุตสาหกรรม ระดับของรายได้ และเพศ ภาคใต้
TABLE 19 EMPLOYEE BY INDUSTRY, INCOME CLASS AND SEX, SOUTHERN REGION

ระดับของรายได้	อุตสาหกรรม Industry											INCOME CLASS	
	รวม	เกษตรกรรม และการประมง Agriculture and fishing	การขุด เหมืองแร่ และพลังงาน Mining	การผลิต Manufacturing	ไฟฟ้า ก๊าซ ไอน้ำระบบปรับอากาศ และทำความเย็น Electricity and cooling	การจัดหาน้ำ น้ำบำบัดน้ำเสีย และขยะ Water supply sewerage, waste	การก่อสร้าง Construction	การขนส่ง การขุดขุด การขนถ่าย Transport, storage	การขนส่ง และ สถานที่เก็บ Transportation and storage	ที่พักแรมและ บริการอาหาร Accommodation and food service	ข้อมูลข่าวสาร และสื่อสาร Information and communication		กิจกรรมการเงินและ การประกันภัย Financial intermediation
ชาย	1,289.2	301.3	9.0	131.8	7.5	6.6	207.2	174.4	48.0	72.4	9.2	13.2	MALE
ต่ำกว่า 1,501 บาท	9.4	7.8	-	0.5	-	-	-	0.3	-	0.1	-	-	Less than 1,501 Baht
1,501 - 2,500 บาท	30.2	26.8	-	0.9	-	-	0.4	0.1	1.0	0.4	-	-	1,501 - 2,500 Baht
2,501 - 3,500 บาท	67.2	55.6	-	0.8	-	2.9	2.6	4.0	1.6	0.5	-	-	2,501 - 3,500 Baht
3,501 - 4,500 บาท	67.5	50.5	0.1	1.3	0.2	3.4	4.0	5.9	1.7	1.6	0.4	-	3,501 - 4,500 Baht
4,501 - 5,500 บาท	70.2	36.0	-	1.5	-	7.3	5.9	9.5	0.5	0.8	-	-	4,501 - 5,500 Baht
5,501 - 6,500 บาท	91.0	35.6	-	7.9	-	0.7	25.5	24.1	1.1	4.4	-	0.3	5,501 - 6,500 Baht
6,501 - 7,500 บาท	109.6	23.4	-	13.2	0.9	1.0	20.7	76.3	12.5	32.1	-	0.9	6,501 - 7,500 Baht
7,501 - 10,000 บาท	395.6	49.6	2.9	48.9	1.6	1.0	95.9	40.3	15.6	18.5	2.1	1.9	7,501 - 10,000 Baht
10,001 - 15,000 บาท	234.2	10.5	3.6	35.3	1.4	3.0	40.3	6.9	6.0	5.7	0.8	3.7	10,001 - 15,000 Baht
15,001 - 20,000 บาท	73.4	3.5	0.8	7.6	0.3	0.1	6.5	5.2	3.8	4.3	0.9	1.5	15,001 - 20,000 Baht
20,001 - 30,000 บาท	76.6	0.6	-	6.9	1.2	0.7	3.5	1.8	3.2	1.2	3.3	0.2	20,001 - 30,000 Baht
มากกว่า 30,000 บาท	55.5	1.2	1.7	6.6	1.4	0.2	1.0	1.5	3.2	3.1	-	0.2	More than 30,000 Baht
ไม่ทราบ	8.8	0.4	-	0.6	0.3	-	-	1.8	-	-	-	-	Unknown
หญิง	955.9	197.0	2.1	103.9	3.1	2.4	13.0	144.1	9.7	117.9	2.9	25.2	FEMALE
ต่ำกว่า 1,501 บาท	11.4	9.1	-	1.3	-	-	-	0.2	-	0.2	-	-	Less than 1,501 Baht
1,501 - 2,500 บาท	31.2	24.3	-	3.6	-	-	-	0.2	-	2.2	-	-	1,501 - 2,500 Baht
2,501 - 3,500 บาท	61.8	49.0	-	5.0	-	-	7.3	2.1	-	1.3	-	-	2,501 - 3,500 Baht
3,501 - 4,500 บาท	58.4	40.3	-	5.3	-	-	0.1	3.2	-	3.7	-	-	3,501 - 4,500 Baht
4,501 - 5,500 บาท	57.9	24.9	-	3.8	0.4	-	0.9	7.6	-	7.6	-	0.7	4,501 - 5,500 Baht
5,501 - 6,500 บาท	67.3	20.7	-	5.6	-	0.6	3.5	8.9	0.8	10.2	-	0.2	5,501 - 6,500 Baht
6,501 - 7,500 บาท	71.3	10.8	-	11.0	-	1.1	3.0	16.9	0.1	11.7	-	0.1	6,501 - 7,500 Baht
7,501 - 10,000 บาท	262.2	15.2	-	48.7	0.7	0.4	4.1	60.4	2.4	50.9	0.2	6.4	7,501 - 10,000 Baht
10,001 - 15,000 บาท	151.8	2.7	1.7	12.4	1.0	0.3	0.9	30.9	4.6	18.7	0.6	5.4	10,001 - 15,000 Baht
15,001 - 20,000 บาท	63.0	-	-	2.8	0.7	-	0.5	9.3	0.7	5.2	0.3	5.0	15,001 - 20,000 Baht
20,001 - 30,000 บาท	58.7	0.1	0.4	2.4	0.1	-	-	1.3	1.1	2.6	0.1	2.0	20,001 - 30,000 Baht
มากกว่า 30,000 บาท	54.0	-	-	0.9	0.3	-	-	2.9	-	0.8	0.9	4.7	More than 30,000 Baht
ไม่ทราบ	6.9	-	-	1.2	-	-	-	-	-	2.8	-	0.7	Unknown

ตารางที่ 19 จำนวนลูกจ้างจำแนกตามอุตสาหกรรม ระดับของรายได้ และเพศ ภาคใต้ (ต่อ)
TABLE 19 EMPLOYEE BY INDUSTRY, INCOME CLASS AND SEX, SOUTHERN REGION (Contd.)

หน่วยนับพัน : in Thousands

ระดับของรายได้	อุตสาหกรรม (ต่อ) Industry (Contd.)										ไม่ทราบ	INCOME CLASS
	กิจกรรมอสังหาริมทรัพย์ Real estate activities	กิจกรรมทางวิชาชีพและเทคนิค Professional/Scientific technical activities	การบริหารสนับสนุนและเชิงบริหาร Administrative and support service activities	การบริหารราชการ Public administration	การศึกษา Education	กิจกรรมด้านสุขภาพและสังคม Health and social work	ศิลปะ ความบันเทิง และนันทนาการ Art, entertainment	บริการด้านอื่นๆ Other service	งานในครัวเรือน Activities of household	กิจกรรมขององค์กร Ex-territorial		
ชาย	1.3	13.9	37.8	150.2	52.6	15.8	8.7	26.6	1.4	-	0.4	MALE
ต่ำกว่า 1,501 บาท	-	-	-	-	-	-	0.7	0.0	-	-	-	Less than 1,501 Baht
1,501 - 2,500 บาท	-	-	-	0.2	0.2	-	0.1	0.3	-	-	-	1,501 - 2,500 Baht
2,501 - 3,500 บาท	-	-	-	0.6	0.3	-	-	3.3	0.2	-	-	2,501 - 3,500 Baht
3,501 - 4,500 บาท	-	-	0.6	1.6	0.6	-	0.2	2.8	-	-	-	3,501 - 4,500 Baht
4,501 - 5,500 บาท	0.2	-	1.3	8.0	1.9	-	-	4.9	-	-	-	4,501 - 5,500 Baht
5,501 - 6,500 บาท	-	1.0	0.7	3.4	0.2	0.3	0.0	4.1	0.6	-	-	5,501 - 6,500 Baht
6,501 - 7,500 บาท	-	0.6	5.0	9.3	1.3	1.0	0.7	1.8	0.1	-	-	6,501 - 7,500 Baht
7,501 - 10,000 บาท	-	2.6	9.5	37.2	7.0	4.1	3.3	7.0	0.3	-	-	7,501 - 10,000 Baht
10,001 - 15,000 บาท	0.5	5.8	15.7	26.2	9.9	3.5	2.5	1.8	0.1	-	-	10,001 - 15,000 Baht
15,001 - 20,000 บาท	0.6	1.8	3.1	14.8	8.2	1.8	0.8	0.4	-	-	-	15,001 - 20,000 Baht
20,001 - 30,000 บาท	-	1.2	2.0	32.2	10.0	2.1	0.2	0.3	-	-	-	20,001 - 30,000 Baht
มากกว่า 30,000 บาท	-	0.9	0.0	14.9	12.7	3.0	0.2	-	-	-	-	More than 30,000 Baht
ไม่ทราบ	-	-	-	1.7	0.4	-	-	-	-	-	0.4	Unknown
หญิง	2.5	14.1	16.7	69.8	126.3	61.7	8.0	21.6	13.7	-	0.2	FEMALE
ต่ำกว่า 1,501 บาท	-	-	-	-	-	-	-	-	-	-	-	Less than 1,501 Baht
1,501 - 2,500 บาท	-	-	-	-	0.1	-	-	0.5	0.1	-	-	1,501 - 2,500 Baht
2,501 - 3,500 บาท	-	-	0.0	-	1.8	0.3	-	0.4	1.6	-	-	2,501 - 3,500 Baht
3,501 - 4,500 บาท	-	-	-	1.0	1.4	2.1	-	0.9	0.3	-	-	3,501 - 4,500 Baht
4,501 - 5,500 บาท	0.5	0.1	0.6	3.1	2.9	2.3	0.1	1.9	0.5	-	-	4,501 - 5,500 Baht
5,501 - 6,500 บาท	-	0.6	1.1	1.0	4.9	2.7	0.5	3.3	2.5	-	-	5,501 - 6,500 Baht
6,501 - 7,500 บาท	-	0.3	0.4	3.1	4.6	2.3	1.4	1.9	2.5	-	-	6,501 - 7,500 Baht
7,501 - 10,000 บาท	0.8	3.7	8.8	11.6	15.9	13.6	2.5	10.0	5.7	-	0.2	7,501 - 10,000 Baht
10,001 - 15,000 บาท	0.4	5.0	2.4	19.8	25.7	13.0	3.3	2.7	0.4	-	-	10,001 - 15,000 Baht
15,001 - 20,000 บาท	0.1	2.8	2.0	9.7	15.8	8.0	-	0.1	-	-	-	15,001 - 20,000 Baht
20,001 - 30,000 บาท	0.6	1.2	1.4	13.7	23.3	8.3	0.1	-	0.2	-	-	20,001 - 30,000 Baht
มากกว่า 30,000 บาท	-	0.5	-	6.0	29.3	7.7	-	-	-	-	-	More than 30,000 Baht
ไม่ทราบ	-	-	-	0.8	0.0	1.4	-	-	0.0	-	-	Unknown

ตารางที่ 19 จำนวนลูกจ้างจำแนกตามอุตสาหกรรม ระดับของรายได้ และเขตปกครอง ภาคใต้ (ต่อ)

TABLE 19 EMPLOYEE BY INDUSTRY, INCOME CLASS, SEX AND AREA, SOUTHERN REGION (Contd.)

ระดับของรายได้	เขตปกครอง MUNICIPAL AREA													รวม		INCOME CLASS
	อุตสาหกรรม Industry													กิจการการเงินและ การประกันภัย Financial Intermediation	TOTAL	
	เกษตรกรรม และสวนผลไม้ Agriculture	การทำ เหมืองแร่ และหิน Mining	การผลิต Manufacturing	ไฟฟ้า ก๊าซ และน้ำประปา Electricity	การจัดทำน้ำดื่ม และบำบัด น้ำเสีย Water supply sewage, waste	ก่อสร้าง Construction	การขนส่ง และ การขนส่ง ทางบก Transport, storage	การขนส่ง และ การขนส่ง ทางน้ำ Transportation and storage	ที่พักและ บริการอาหาร Accommodation and food service	ข้อมูลข่าวสาร และสื่อสาร Information and communication	บริการ Information					
ชาย	65.3	5.3	93.5	4.1	3.1	77.8	161.7	24.9	104.5	8.7	24.6	7.9	24.6	MALE		
ต่ำกว่า 1,501 บาท	48.2	4.2	59.6	3.1	2.2	73.9	82.9	18.6	45.4	6.7	7.9	7.9	7.9	Less than 1,501 Baht		
1,501 - 2,500 บาท	0.8	0.4	-	-	-	-	0.3	-	0.1	-	-	-	-	1,501 - 2,500 Baht		
2,501 - 3,500 บาท	2.4	1.6	-	-	-	-	0.1	-	0.4	-	-	-	-	2,501 - 3,500 Baht		
3,501 - 4,500 บาท	6.1	3.8	-	-	-	0.8	0.5	-	-	-	-	-	-	3,501 - 4,500 Baht		
4,501 - 5,500 บาท	10.4	5.8	0.1	0.2	-	1.3	0.4	0.6	0.5	-	-	-	-	4,501 - 5,500 Baht		
5,501 - 6,500 บาท	10.8	3.7	-	0.7	-	1.3	2.1	0.1	1.0	-	-	-	-	5,501 - 6,500 Baht		
6,501 - 7,500 บาท	21.7	4.8	-	1.9	-	7.3	3.9	0.3	3.9	-	-	-	-	6,501 - 7,500 Baht		
7,501 - 10,000 บาท	38.7	5.7	-	4.3	-	7.4	10.6	0.6	3.9	-	-	-	-	7,501 - 10,000 Baht		
10,001 - 15,000 บาท	156.9	12.5	0.1	20.2	-	33.4	34.7	6.4	18.8	1.3	0.5	0.2	0.2	10,001 - 15,000 Baht		
15,001 - 20,000 บาท	115.8	3.3	1.9	19.7	-	18.4	22.8	5.2	10.1	1.7	0.7	0.7	0.7	15,001 - 20,000 Baht		
20,001 - 30,000 บาท	36.3	1.2	0.5	4.9	-	2.7	3.9	1.9	3.4	0.2	3.7	0.2	0.2	20,001 - 30,000 Baht		
มากกว่า 30,000 บาท	46.2	0.6	-	5.0	-	1.2	2.7	2.6	3.3	0.9	1.1	0.9	0.9	More than 30,000 Baht		
ไม่ทราบ	29.4	1.6	2.4	0.9	0.2	0.2	0.8	1.0	1.0	2.5	1.6	1.6	1.6	Unknown		
รวม	5.7	0.4	-	0.3	-	-	0.2	-	2.8	-	0.2	-	0.2	Unknown		
หญิง	380.8	21.5	1.2	33.9	1.0	3.9	78.8	6.3	59.1	2.0	16.7	16.7	16.7	FEMALE		
ต่ำกว่า 1,501 บาท	1.3	1.1	-	0.2	-	-	-	-	0.0	-	-	-	-	Less than 1,501 Baht		
1,501 - 2,500 บาท	2.3	1.3	-	0.6	-	-	0.2	-	0.1	-	-	-	-	1,501 - 2,500 Baht		
2,501 - 3,500 บาท	6.1	3.0	-	0.3	-	-	0.8	-	0.8	-	-	-	-	2,501 - 3,500 Baht		
3,501 - 4,500 บาท	10.3	4.9	-	1.3	-	0.1	1.4	-	1.1	-	-	-	-	3,501 - 4,500 Baht		
4,501 - 5,500 บาท	16.2	4.5	-	0.9	-	0.2	3.4	-	3.8	-	-	-	-	4,501 - 5,500 Baht		
5,501 - 6,500 บาท	19.9	2.6	-	0.8	-	1.0	4.3	-	4.3	-	-	-	-	5,501 - 6,500 Baht		
6,501 - 7,500 บาท	28.2	1.7	-	6.4	-	0.5	8.2	-	4.9	-	-	-	-	6,501 - 7,500 Baht		
7,501 - 10,000 บาท	113.3	1.8	-	14.9	-	1.7	31.5	1.0	21.7	0.2	5.7	0.2	0.2	7,501 - 10,000 Baht		
10,001 - 15,000 บาท	80.3	0.7	0.8	5.4	-	0.3	19.4	3.3	12.9	0.5	3.4	0.5	0.5	10,001 - 15,000 Baht		
15,001 - 20,000 บาท	34.7	-	-	0.8	-	-	6.6	0.1	4.1	0.2	3.1	0.2	0.2	15,001 - 20,000 Baht		
20,001 - 30,000 บาท	35.9	0.1	0.4	2.2	-	-	0.8	1.0	1.9	0.1	1.7	0.1	0.1	20,001 - 30,000 Baht		
มากกว่า 30,000 บาท	27.7	-	-	0.3	-	-	2.1	-	0.7	0.9	2.0	0.9	0.9	More than 30,000 Baht		
ไม่ทราบ	4.7	-	-	-	-	-	-	-	2.8	-	0.7	-	0.7	Unknown		

ตารางที่ 19 จำนวนลูกจ้าง จำแนกตามอุตสาหกรรม ระดับของรายได้ เพศ และเขตภาคของ ภาคใต้ (ต่อ)
TABLE 19 EMPLOYEE BY INDUSTRY, INCOME CLASS, SEX AND AREA, SOUTHERN REGION (Contd.)

หน่วยเป็นพัน : in Thousands

ระดับของรายได้	อุตสาหกรรม (thd) Industry (Contd.)											กิจกรรมของ องค์กร Extra- territorial	ไม่ทราบ Unknown	INCOME CLASS
	กิจกรรม อสังหาริมทรัพย์ Real estate activities	กิจกรรมทางวิชาชีพ และเทคนิค Professional/scientific technical activities	การบริหารสนับสนุน และให้บริการ Administrative and support service activities	การบริหารราชการ ส่วนท้องถิ่น Public admin- istration defence	การศึกษา Education	กิจกรรมด้านสุขภาพ และสังคม Health and social work	ศิลปะ ความบันเทิง และนันทนาการ Art, entertainment	บริการด้านอื่นๆ Other service	งานในครัวเรือน Activities of household	กิจกรรมของ องค์กร territorial	ไม่ทราบ Unknown			
ยอดรวม	2.1	14.9	27.5	99.7	69.2	39.5	7.0	18.6	9.4	-	0.6	TOTAL		
ชาย	0.2	6.4	20.3	67.7	17.5	9.6	3.5	6.7	0.8	-	0.4	MALE		
ต่ำกว่า 1,501 บาท	-	-	-	-	-	-	-	-	-	-	-	Less than 1,501 Baht		
1,501 - 2,500 บาท	-	-	-	-	0.2	-	0.1	0.0	-	-	-	1,501 - 2,500 Baht		
2,501 - 3,500 บาท	-	-	-	0.1	-	-	-	0.8	0.2	-	-	2,501 - 3,500 Baht		
3,501 - 4,500 บาท	-	-	-	0.4	0.1	-	0.2	0.1	-	-	-	3,501 - 4,500 Baht		
4,501 - 5,500 บาท	-	-	-	1.3	0.3	-	-	0.4	-	-	-	4,501 - 5,500 Baht		
5,501 - 6,500 บาท	-	0.9	-	1.3	-	0.3	0.0	0.3	0.3	-	-	5,501 - 6,500 Baht		
6,501 - 7,500 บาท	-	0.4	0.8	1.6	0.8	0.4	0.7	0.9	0.1	-	-	6,501 - 7,500 Baht		
7,501 - 10,000 บาท	-	0.8	5.4	14.8	1.8	1.7	0.7	3.1	0.2	-	-	7,501 - 10,000 Baht		
10,001 - 15,000 บาท	-	2.4	9.8	11.6	2.7	2.1	1.0	0.9	-	-	-	10,001 - 15,000 Baht		
15,001 - 20,000 บาท	0.2	0.6	2.3	7.8	1.4	0.6	0.6	-	-	-	-	15,001 - 20,000 Baht		
20,001 - 30,000 บาท	-	0.9	2.0	18.0	5.5	1.9	0.6	0.1	-	-	-	20,001 - 30,000 Baht		
มากกว่า 30,000 บาท	-	0.5	0.0	9.3	4.7	2.7	0.1	0.1	-	-	-	More than 30,000 Baht		
ไม่ทราบ	-	-	-	1.3	0.2	-	-	-	-	-	0.4	Unknown		
หญิง	1.9	8.5	7.2	32.0	51.7	30.0	3.6	11.9	8.6	-	0.2	FEMALE		
ต่ำกว่า 1,501 บาท	-	-	-	-	-	-	-	-	-	-	-	Less than 1,501 Baht		
1,501 - 2,500 บาท	-	-	-	-	0.1	-	-	0.1	0.1	-	-	1,501 - 2,500 Baht		
2,501 - 3,500 บาท	-	-	0.0	-	0.5	-	-	-	0.4	-	-	2,501 - 3,500 Baht		
3,501 - 4,500 บาท	-	-	-	0.2	0.1	0.6	-	0.4	0.3	-	-	3,501 - 4,500 Baht		
4,501 - 5,500 บาท	0.5	0.1	0.6	1.2	0.2	0.3	0.1	0.2	0.4	-	-	4,501 - 5,500 Baht		
5,501 - 6,500 บาท	-	-	0.1	0.2	1.1	0.9	0.2	1.5	2.2	-	-	5,501 - 6,500 Baht		
6,501 - 7,500 บาท	-	0.3	0.1	1.2	0.5	0.1	0.7	1.8	1.3	-	-	6,501 - 7,500 Baht		
7,501 - 10,000 บาท	0.6	2.5	2.7	4.3	5.5	6.4	1.5	6.8	3.4	-	-	7,501 - 10,000 Baht		
10,001 - 15,000 บาท	0.4	2.3	1.2	6.5	12.7	7.6	1.2	1.0	0.4	-	0.2	10,001 - 15,000 Baht		
15,001 - 20,000 บาท	-	2.0	1.3	4.7	8.0	3.8	-	0.1	-	-	-	15,001 - 20,000 Baht		
20,001 - 30,000 บาท	0.3	0.9	1.1	8.9	10.2	6.1	-	-	0.2	-	-	20,001 - 30,000 Baht		
มากกว่า 30,000 บาท	-	0.5	-	4.1	12.8	3.8	-	-	-	-	-	More than 30,000 Baht		
ไม่ทราบ	-	-	-	0.8	0.0	0.4	-	-	0.0	-	-	Unknown		

ตารางที่ 19 จำนวนจ้าง งานตามอุตสาหกรรม ระดับของรายได้ เพศ และเขตการปกครองภาคใต้ (ต่อ)

TABLE 19 EMPLOYEE BY INDUSTRY, INCOME CLASS, SEX AND AREA, SOUTHERN REGION (Contd.)

ไตรมาสที่ 2/2559 : Quarter 2/2016

เขตเทศบาล NON-MUNICIPAL AREA

หน่วยนับพัน : In Thousands

ระดับของรายได้	อุตสาหกรรม Industry										TOTAL	MALE	FEMALE	INCOME CLASS
	รวม	เกษตรกรรม การปลูก และการประมง Agriculture	การทำ เหมืองแร่ และเหมืองหิน Mining	การผลิต Manufacturing	ไฟฟ้า ก๊าซ และประปา Electricity	การจำหน่าย น้ำดื่ม น้ำเย็น และขยะ Water supply sewage, waste	ก่อสร้าง Construction	การขนส่ง การขนสินค้า การซ่อมรถ Transport, storage	การขนส่ง และ สถานที่เก็บสินค้า Transportation and storage	ที่พักและ บริการด้านอาหาร Accommodation and food service				
เพศชาย	1,383.1	433.0	5.8	142.2	6.5	142.4	156.8	32.8	85.8	3.3	13.7			
ต่ำกว่า 1,501 บาท	808.0	257.6	4.9	72.2	4.4	133.3	91.5	29.4	27.0	2.5	5.3			Less than 1,501 Baht
1,501 - 2,500 บาท	8.6	7.4	-	0.5	-	-	-	-	-	-	-			1,501 - 2,500 Baht
2,501 - 3,500 บาท	27.8	25.1	-	0.9	-	0.4	-	1.0	-	-	-			2,501 - 3,500 Baht
3,501 - 4,500 บาท	61.1	51.8	-	0.8	-	2.1	2.1	1.0	-	-	-			3,501 - 4,500 Baht
4,501 - 5,500 บาท	57.2	44.6	-	0.5	-	2.1	3.6	1.0	-	0.4	-			4,501 - 5,500 Baht
5,501 - 6,500 บาท	59.4	32.3	-	0.8	-	6.0	3.8	1.6	0.6	-	-			5,501 - 6,500 Baht
6,501 - 7,500 บาท	69.2	30.8	-	6.0	-	18.1	5.6	0.3	0.5	-	0.3			6,501 - 7,500 Baht
7,501 - 10,000 บาท	70.9	17.7	-	8.9	0.9	13.3	13.6	0.5	0.5	-	0.8			7,501 - 10,000 Baht
10,001 - 15,000 บาท	238.8	37.1	2.8	28.6	1.1	62.6	41.6	6.2	13.3	0.7	1.4			10,001 - 15,000 Baht
15,001 - 20,000 บาท	118.4	7.2	1.7	15.6	1.2	21.8	13.4	10.4	8.3	-	1.4			15,001 - 20,000 Baht
20,001 - 30,000 บาท	37.1	2.2	0.3	2.7	-	3.8	3.0	4.1	2.4	0.6	-			20,001 - 30,000 Baht
มากกว่า 30,000 บาท	30.3	-	-	2.0	0.6	2.3	2.5	1.3	1.0	-	0.4			More than 30,000 Baht
ไม่ทราบ	26.1	1.2	0.1	4.2	0.6	0.8	1.6	2.2	0.2	0.8	0.9			Unknown
เพศหญิง	575.1	175.5	1.0	70.0	2.1	9.2	65.3	3.4	58.8	0.9	8.5			
ต่ำกว่า 1,501 บาท	10.1	8.0	-	1.1	-	-	0.2	-	0.1	-	-			Less than 1,501 Baht
1,501 - 2,500 บาท	28.8	23.0	-	3.0	-	-	-	-	2.2	0.3	-			1,501 - 2,500 Baht
2,501 - 3,500 บาท	55.7	46.0	-	4.7	-	-	1.3	-	0.5	-	-			2,501 - 3,500 Baht
3,501 - 4,500 บาท	48.1	35.5	-	4.0	-	-	1.8	-	2.7	-	-			3,501 - 4,500 Baht
4,501 - 5,500 บาท	41.6	20.5	-	3.0	0.4	0.8	4.2	-	3.8	-	0.7			4,501 - 5,500 Baht
5,501 - 6,500 บาท	47.4	18.1	-	4.8	-	2.5	4.6	4.6	5.9	0.3	0.2			5,501 - 6,500 Baht
6,501 - 7,500 บาท	43.1	9.1	-	4.6	-	2.5	8.7	-	6.8	-	-			6,501 - 7,500 Baht
7,501 - 10,000 บาท	148.9	13.4	-	33.8	0.3	2.3	29.0	1.3	29.1	-	0.7			7,501 - 10,000 Baht
10,001 - 15,000 บาท	71.6	1.9	1.0	7.1	0.7	0.5	11.5	1.4	5.9	0.1	2.0			10,001 - 15,000 Baht
15,001 - 20,000 บาท	28.3	-	-	2.0	0.7	0.5	2.7	0.6	1.1	0.2	1.9			15,001 - 20,000 Baht
20,001 - 30,000 บาท	22.8	-	-	0.2	-	-	0.5	0.1	0.6	-	0.3			20,001 - 30,000 Baht
มากกว่า 30,000 บาท	26.4	-	-	0.6	-	-	0.8	-	0.1	-	2.7			More than 30,000 Baht
ไม่ทราบ	2.2	-	-	1.2	-	-	-	-	-	-	-			Unknown

ตารางที่ 19 จำนวนลูกจ้าง จำแนกตามอุตสาหกรรม ระดับของรายได้ เขต และเขตการปกครอง ภาคใต้ (ต่อ)

TABLE 19 EMPLOYEE BY INDUSTRY, INCOME CLASS, SEX AND AREA, SOUTHERN REGION (Contd.)

ระดับของรายได้	อุตสาหกรรม (ต่อ) Industry (Contd.)											กิจกรรมขององค์กร Extra-territorial	ไม่ทราบ Unknown	INCOME CLASS
	กิจกรรมอสังหาริมทรัพย์ Real estate activities	กิจกรรมทางวิชาชีพ วิทยาศาสตร์และเทคนิค Professional/scientific technical activities	การบริหารสนับสนุนและบริการสนับสนุน และบริการสาธารณะ Administrative and support service activities and public administration	การบริหารราชการท้องถิ่น Public administration	การศึกษา Education	กิจกรรมด้านสุขภาพ งานสังคมสงเคราะห์ Health and social work	ศิลปะ ความบันเทิง และนันทนาการ Art, entertainment and recreation	บริการอื่นๆ Other service	งานในครัวเรือน ส่วนบุคคล Activities of household	กิจกรรมขององค์กร	ไม่ทราบ			
ชาย	1.7	13.1	27.1	120.3	109.7	37.9	9.6	29.7	5.7	-	-	-	TOTAL	
ต่ำกว่า 1,501 บาท	1.1	7.5	17.5	82.6	35.1	6.2	5.3	19.9	0.6	-	-	-	MALE	Less than 1,501 Baht
1,501 - 2,500 บาท	-	-	-	0.2	-	-	0.7	-	-	-	-	-	1,501 - 2,500 Baht	1,501 - 2,500 Baht
2,501 - 3,500 บาท	-	-	-	0.5	0.3	-	-	0.3	-	-	-	-	2,501 - 3,500 Baht	2,501 - 3,500 Baht
3,501 - 4,500 บาท	-	-	-	1.2	0.5	-	-	2.5	-	-	-	-	3,501 - 4,500 Baht	3,501 - 4,500 Baht
4,501 - 5,500 บาท	0.2	-	1.3	6.7	1.6	-	-	4.5	-	-	-	-	4,501 - 5,500 Baht	4,501 - 5,500 Baht
5,501 - 6,500 บาท	-	0.2	0.7	2.0	0.2	-	-	3.8	0.4	-	-	-	5,501 - 6,500 Baht	5,501 - 6,500 Baht
6,501 - 7,500 บาท	-	0.2	4.2	7.7	0.5	0.6	-	0.9	-	-	-	-	6,501 - 7,500 Baht	6,501 - 7,500 Baht
7,501 - 10,000 บาท	-	1.8	4.1	22.4	5.3	2.5	2.6	3.8	0.1	-	-	-	7,501 - 10,000 Baht	7,501 - 10,000 Baht
10,001 - 15,000 บาท	0.5	3.4	5.9	14.6	7.3	1.4	1.5	0.9	0.1	-	-	-	10,001 - 15,000 Baht	10,001 - 15,000 Baht
15,001 - 20,000 บาท	0.4	1.2	0.7	7.0	6.8	1.2	0.2	0.4	-	-	-	-	15,001 - 20,000 Baht	15,001 - 20,000 Baht
20,001 - 30,000 บาท	-	0.3	-	14.2	4.5	0.2	0.2	0.2	-	-	-	-	20,001 - 30,000 Baht	20,001 - 30,000 Baht
มากกว่า 30,000 บาท	-	0.4	-	5.6	8.0	0.3	0.1	-	-	-	-	-	More than 30,000 Baht	More than 30,000 Baht
ไม่ทราบ	0.6	5.6	9.6	37.8	74.6	31.7	4.4	9.8	5.1	-	-	-	Unknown	Unknown
หญิง	-	-	-	-	0.7	-	-	-	-	-	-	-	FEMALE	Less than 1,501 Baht
ต่ำกว่า 1,501 บาท	-	-	-	-	-	-	-	0.4	-	-	-	-	1,501 - 2,500 Baht	1,501 - 2,500 Baht
1,501 - 2,500 บาท	-	-	-	-	1.3	0.3	-	0.4	1.2	-	-	-	2,501 - 3,500 Baht	2,501 - 3,500 Baht
2,501 - 3,500 บาท	-	-	-	0.8	1.4	1.5	-	0.5	-	-	-	-	3,501 - 4,500 Baht	3,501 - 4,500 Baht
3,501 - 4,500 บาท	-	-	-	1.9	2.7	2.0	-	1.7	0.1	-	-	-	4,501 - 5,500 Baht	4,501 - 5,500 Baht
4,501 - 5,500 บาท	-	0.6	1.0	0.8	3.8	1.8	0.4	1.8	0.3	-	-	-	5,501 - 6,500 Baht	5,501 - 6,500 Baht
5,501 - 6,500 บาท	-	1.3	0.3	1.9	4.1	2.2	0.8	0.1	1.2	-	-	-	6,501 - 7,500 Baht	6,501 - 7,500 Baht
6,501 - 7,500 บาท	0.2	1.3	6.1	7.4	10.4	7.3	1.0	3.2	2.3	-	-	-	7,501 - 10,000 Baht	7,501 - 10,000 Baht
7,501 - 10,000 บาท	-	2.6	1.2	13.3	13.0	5.4	2.1	1.7	-	-	-	-	10,001 - 15,000 Baht	10,001 - 15,000 Baht
10,001 - 15,000 บาท	0.1	0.8	0.8	5.1	7.8	4.1	-	-	-	-	-	-	15,001 - 20,000 Baht	15,001 - 20,000 Baht
15,001 - 20,000 บาท	0.3	0.3	0.2	4.8	13.1	2.2	0.1	-	-	-	-	-	20,001 - 30,000 Baht	20,001 - 30,000 Baht
20,001 - 30,000 บาท	-	-	-	1.9	16.5	3.8	-	-	-	-	-	-	More than 30,000 Baht	More than 30,000 Baht
ไม่ทราบ	-	-	-	-	-	1.0	-	-	-	-	-	-	Unknown	Unknown

รายงานผลการสำรวจแรงงาน
REPORT OF THE LABOR FORCE SURVEY

ฉบับที่	1	รายงานผลการสำรวจแรงงาน (รอบที่ 1) มกราคม 2506
No.	1	Report of the Labor Force Survey (Round 1) January 1963
ฉบับที่	2	รายงานผลการสำรวจแรงงาน (รอบที่ 2-3) กุมภาพันธ์ - มีนาคม 2506
No.	2	Report of the Labor Force Survey (Round 2-3) February-March 1963
ฉบับที่	3	รายงานผลการสำรวจแรงงาน (รอบที่ 4) กรกฎาคม 2506
No.	3	Report of the Labor Force Survey (Round 4) July 1963
ฉบับที่	4	รายงานผลการสำรวจแรงงานในเขตเทศบาลนครกรุงเทพและธนบุรี พ.ศ. 2508-2509
No.	4	Report of the Labor Force Survey, Bangkok-Thonburi Municipal Areas 1965-1966
ฉบับที่	5	รายงานเบื้องต้นการสำรวจแรงงานในเขตเทศบาลนครกรุงเทพและธนบุรี พ.ศ. 2509-2510
No.	5	Preliminary Report of the Labor Force Survey, Bangkok-Thonburi Municipal Areas 1966-1967
ฉบับที่	6	รายงานภาคสมบูรณ์การสำรวจแรงงานในเขตเทศบาลนครกรุงเทพและธนบุรี พ.ศ. 2509-2510
No.	6	Final Report of the Labor Force Survey, Bangkok-Thonburi Municipal Areas 1966-1967
ฉบับที่	7	รายงานเบื้องต้นการสำรวจแรงงานในเขตชนบท 2509-2510
No.	7	Preliminary Report of the Labor Force Survey, Rural Areas 1966-1967
ฉบับที่	8	รายงานภาคสมบูรณ์การสำรวจแรงงานในเขตชนบท 2509-2510
No.	8	Final Report of the Labor Force Survey, Rural Areas 1966-1967
ฉบับที่	9	รายงานเบื้องต้นการสำรวจแรงงานในเขตเทศบาลทั่วราชอาณาจักร สิงหาคม-ตุลาคม 2510
No.	9	Preliminary Report of the Labor Force Survey, All Municipal Areas August-October 1967
ฉบับที่	10	รายงานภาคสมบูรณ์การสำรวจแรงงานในเขตเทศบาลทั่วราชอาณาจักร สิงหาคม-ตุลาคม 2510
No.	10	Final Report of the Labor Force Survey, All Municipal Areas August-October 1967
ฉบับที่	11	รายงานเบื้องต้นการสำรวจแรงงานในเขตเทศบาลทั่วราชอาณาจักรกุมภาพันธ์-เมษายน 2511
No.	11	Preliminary Report of the Labor Force Survey, All Municipal Areas February-April 1968
ฉบับที่	12	รายงานภาคสมบูรณ์การสำรวจแรงงานในเขตเทศบาลทั่วราชอาณาจักร กุมภาพันธ์-เมษายน 2511
No.	12	Final Report of the Labor Force Survey, All Municipal Areas February-April 1968
ฉบับที่	13	รายงานเบื้องต้นการสำรวจแรงงานในเขตเทศบาลทั่วราชอาณาจักร สิงหาคม-ตุลาคม 2511
No.	13	Preliminary Report of the Labor Force Survey, All Municipal Areas August-October 1968
ฉบับที่	14	รายงานภาคสมบูรณ์การสำรวจแรงงานในเขตเทศบาลทั่วราชอาณาจักร สิงหาคม-ตุลาคม 2511
No.	14	Final Report of the Labor Force Survey, All Municipal Areas August-October 1968
ฉบับที่	15	รายงานผลการสำรวจแรงงานในเขตเทศบาลทั่วราชอาณาจักร (รอบที่ 6) พฤษภาคม 2507
No.	15	Report of the Labor Force Survey (Round 6), All Municipal Areas, May 1964
ฉบับที่	16	รายงานเบื้องต้นการสำรวจแรงงาน ทั่วราชอาณาจักร กรกฎาคม-กันยายน 2512
No.	16	Preliminary Report of the Labor Force Survey, Whole Kingdom July-September 1969

ฉบับที่	17	รายงานภาคสมบรูณ์การสำรวจแรงงาน ทัวราชอาณาจักร กรกฎาคม-กันยายน 2512
No.	17	Final Report of the Labor Force Survey, Whole Kingdom July-September 1969
ฉบับที่	18	รายงานผลการสำรวจแรงงาน ทัวราชอาณาจักร (รอบที่ 1) มกราคม-มีนาคม 2514
No.	18	Report of the Labor Force Survey, Whole Kingdom (Round 1) January-March 1971
ฉบับที่	19	รายงานผลการสำรวจแรงงาน ทัวราชอาณาจักร (รอบที่ 2) กรกฎาคม-กันยายน 2514
No.	19	Report of the Labor Force Survey, Whole Kingdom (Round 2) July-September 1971
ฉบับที่	20	รายงานเบื้องต้นการสำรวจแรงงาน ทัวราชอาณาจักร (รอบที่ 1) มกราคม-มีนาคม 2515
No.	20	Preliminary Report of the Labor Force Survey, Whole Kingdom (Round 1) January-March 1972
ฉบับที่	21	รายงานภาคสมบรูณ์การสำรวจแรงงาน ทัวราชอาณาจักร (รอบที่ 1) มกราคม-มีนาคม 2515
No.	21	Final Report of the Labor Force Survey, Whole Kingdom (Round 1) January-March 1972
ฉบับที่	22	รายงานเบื้องต้นการสำรวจแรงงาน ทัวราชอาณาจักร (รอบที่ 2) กรกฎาคม-กันยายน 2515
No.	22	Preliminary Report of the Labor Force Survey, Whole Kingdom (Round 2) July-September 1972
ฉบับที่	23	รายงานภาคสมบรูณ์การสำรวจแรงงาน ทัวราชอาณาจักร (รอบที่ 2) กรกฎาคม-กันยายน 2515
No.	23	Final Report of the Labor Force Survey, Whole Kingdom (Round 2) July-September 1972
ฉบับที่	24	รายงานเบื้องต้นการสำรวจแรงงาน ทัวราชอาณาจักร (รอบที่ 1) มกราคม-มีนาคม 2516
No.	24	Preliminary Report of the Labor Force Survey, Whole Kingdom (Round 1) January-March 1973
ฉบับที่	25	รายงานภาคสมบรูณ์การสำรวจแรงงาน ทัวราชอาณาจักร (รอบที่ 1) มกราคม-มีนาคม 2516
No.	25	Final Report of the Labor Force Survey, Whole Kingdom (Round 1) January-March 1973
ฉบับที่	26	รายงานเบื้องต้นการสำรวจแรงงาน ทัวราชอาณาจักร (รอบที่ 2) กรกฎาคม-กันยายน 2516
No.	26	Preliminary Report of the Labor Force Survey, Whole Kingdom (Round 2) July-September 1973
ฉบับที่	27	รายงานภาคสมบรูณ์การสำรวจแรงงาน ทัวราชอาณาจักร (รอบที่ 2) กรกฎาคม-กันยายน 2516
No.	27	Final Report of the Labor Force Survey, Whole Kingdom (Round 2) July-September 1973
ฉบับที่	28	รายงานเบื้องต้นการสำรวจแรงงาน ทัวราชอาณาจักร (รอบที่ 1) มกราคม-มีนาคม 2517
No.	28	Preliminary Report of the Labor Force Survey, Whole Kingdom (Round 1) January-March 1974
ฉบับที่	29	รายงานภาคสมบรูณ์การสำรวจแรงงาน ทัวราชอาณาจักร (รอบที่ 1) มกราคม-มีนาคม 2517
No.	29	Final Report of the Labor Force Survey, Whole Kingdom (Round 1) January-March 1974
ฉบับที่	30	รายงานเบื้องต้นการสำรวจแรงงาน ทัวราชอาณาจักร (รอบที่ 2) กรกฎาคม-กันยายน 2517
No.	30	Preliminary Report of the Labor Force Survey, Whole Kingdom (Round 2) July-September 1974
ฉบับที่	31	รายงานภาคสมบรูณ์การสำรวจแรงงาน ทัวราชอาณาจักร (รอบที่ 2) กรกฎาคม-กันยายน 2517
No.	31	Final Report of the Labor Force Survey, Whole Kingdom (Round 2) July-September 1974

ฉบับที่	86	รายงานผลการสำรวจภาวะการทำงานของประชากร ทั้งราชอาณาจักร (รอบที่ 2) พฤษภาคม 2541
No.	86	Report of the Labor Force Survey, Whole Kingdom (Round 2) May 1998
ฉบับที่	87	รายงานผลการสำรวจภาวะการทำงานของประชากร ทั้งราชอาณาจักร (รอบที่ 3) สิงหาคม 2541
No.	87	Report of the Labor Force Survey, Whole Kingdom (Round 3) August 1998
ฉบับที่	88	รายงานผลการสำรวจภาวะการทำงานของประชากร ทั้งราชอาณาจักร (รอบที่ 4) พฤศจิกายน 2541
No.	88	Report of the Labor Force Survey, Whole Kingdom (Round 4) November 1998
ฉบับที่	89	รายงานผลการสำรวจภาวะการทำงานของประชากร ทั้งราชอาณาจักร (รอบที่ 1) กุมภาพันธ์ 2542
No.	89	Report of the Labor Force Survey, Whole Kingdom (Round 1) February 1999
ฉบับที่	90	รายงานผลการสำรวจภาวะการทำงานของประชากร ทั้งราชอาณาจักร (รอบที่ 2) พฤษภาคม 2542
No.	90	Report of the Labor Force Survey, Whole Kingdom (Round 2) May 1999
ฉบับที่	91	รายงานผลการสำรวจภาวะการทำงานของประชากร ทั้งราชอาณาจักร (รอบที่ 3) สิงหาคม 2542
No.	91	Report of the Labor Force Survey, Whole Kingdom (Round 3) August 1999
ฉบับที่	92	รายงานผลการสำรวจภาวะการทำงานของประชากร ทั้งราชอาณาจักร (รอบที่ 4) พฤศจิกายน 2542
No.	92	Report of the Labor Force Survey, Whole Kingdom (Round 4) November 1999
ฉบับที่	93	รายงานผลการสำรวจภาวะการทำงานของประชากร ทั้งราชอาณาจักร (รอบที่ 1) กุมภาพันธ์ 2543
No.	93	Report of the Labor Force Survey, Whole Kingdom (Round 1) February 2000
ฉบับที่	94	รายงานผลการสำรวจภาวะการทำงานของประชากร ทั้งราชอาณาจักร (รอบที่ 2) พฤษภาคม 2543
No.	94	Report of the Labor Force Survey, Whole Kingdom (Round 2) May 2000
ฉบับที่	95	รายงานผลการสำรวจภาวะการทำงานของประชากร ทั้งราชอาณาจักร (รอบที่ 3) สิงหาคม 2543
No.	95	Report of the Labor Force Survey, Whole Kingdom (Round 3) August 2000
ฉบับที่	96	รายงานผลการสำรวจภาวะการทำงานของประชากร ทั้งราชอาณาจักร (รอบที่ 4) พฤศจิกายน 2543
No.	96	Report of the Labor Force Survey, Whole Kingdom (Round 4) November 2000
ฉบับที่	97	รายงานผลการสำรวจภาวะการทำงานของประชากร ทั้งราชอาณาจักร (ไตรมาสที่ 1) มกราคม-มีนาคม 2544
No.	97	Report of the Labor Force Survey, Whole Kingdom (Quarter 1) January-March 2001
ฉบับที่	98	รายงานผลการสำรวจภาวะการทำงานของประชากร ทั้งราชอาณาจักร (ไตรมาสที่ 2) เมษายน-มิถุนายน 2544
No.	98	Report of the Labor Force Survey, Whole Kingdom (Quarter 2) April-June 2001
ฉบับที่	99	รายงานผลการสำรวจภาวะการทำงานของประชากร ทั้งราชอาณาจักร (ไตรมาสที่ 3) กรกฎาคม-กันยายน 2544
No.	99	Report of the Labor Force Survey, Whole Kingdom (Quarter 3) July-September 2001
ฉบับที่	100	รายงานผลการสำรวจภาวะการทำงานของประชากร ทั้งราชอาณาจักร (ไตรมาสที่ 4) ตุลาคม-ธันวาคม 2544
No.	100	Report of the Labor Force Survey, Whole Kingdom (Quarter 4) October-December 2001

ฉบับที่	101	รายงานผลการสำรวจภาวะการทำงานของประชากร ทั้งราชอาณาจักร (ไตรมาสที่ 1) มกราคม-มีนาคม 2545
No.	101	Report of the Labor Force Survey, Whole Kingdom (Quarter 1) January-March 2002
ฉบับที่	102	รายงานผลการสำรวจภาวะการทำงานของประชากร ทั้งราชอาณาจักร (ไตรมาสที่ 2) เมษายน-มิถุนายน 2545
No.	102	Report of the Labor Force Survey, Whole Kingdom (Quarter 2) April-June 2002
ฉบับที่	103	รายงานผลการสำรวจภาวะการทำงานของประชากร ทั้งราชอาณาจักร (ไตรมาสที่ 3) กรกฎาคม-กันยายน 2545
No.	103	Report of the Labor Force Survey, Whole Kingdom (Quarter 3) July-September 2002
ฉบับที่	104	รายงานผลการสำรวจภาวะการทำงานของประชากร ทั้งราชอาณาจักร (ไตรมาสที่ 4) ตุลาคม-ธันวาคม 2545
No.	104	Report of the Labor Force Survey, Whole Kingdom (Quarter 4) October-December 2002
ฉบับที่	105	รายงานผลการสำรวจภาวะการทำงานของประชากร ทั้งราชอาณาจักร (ไตรมาสที่ 1) มกราคม-มีนาคม 2546
No.	105	Report of the Labor Force Survey, Whole Kingdom (Quarter 1) January-March 2003
ฉบับที่	106	รายงานผลการสำรวจภาวะการทำงานของประชากร ทั้งราชอาณาจักร (ไตรมาสที่ 2) เมษายน-มิถุนายน 2546
No.	106	Report of the Labor Force Survey, Whole Kingdom (Quarter 2) April-June 2003
ฉบับที่	107	รายงานผลการสำรวจภาวะการทำงานของประชากร ทั้งราชอาณาจักร (ไตรมาสที่ 3) กรกฎาคม-กันยายน 2546
No.	107	Report of the Labor Force Survey, Whole Kingdom (Quarter 3) July-September 2003
ฉบับที่	108	รายงานผลการสำรวจภาวะการทำงานของประชากร ทั้งราชอาณาจักร (ไตรมาสที่ 4) ตุลาคม-ธันวาคม 2546
No.	108	Report of the Labor Force Survey, Whole Kingdom (Quarter 4) October-December 2003
ฉบับที่	109	รายงานผลการสำรวจภาวะการทำงานของประชากร ทั้งราชอาณาจักร (ไตรมาสที่ 1) มกราคม-มีนาคม 2547
No.	109	Report of the Labor Force Survey, Whole Kingdom (Quarter 1) January-March 2004
ฉบับที่	110	รายงานผลการสำรวจภาวะการทำงานของประชากร ทั้งราชอาณาจักร (ไตรมาสที่ 2) เมษายน-มิถุนายน 2547
No.	110	Report of the Labor Force Survey, Whole Kingdom (Quarter 2) April-June 2004
ฉบับที่	111	รายงานผลการสำรวจภาวะการทำงานของประชากร ทั้งราชอาณาจักร (ไตรมาสที่ 3) กรกฎาคม-กันยายน 2547
No.	111	Report of the Labor Force Survey, Whole Kingdom (Quarter 3) July-September 2004

ฉบับที่	112	รายงานผลการสำรวจภาวะการทำงานของประชากร ทัวราชอาณาจักร (ไตรมาสที่ 4) ตุลาคม - ธันวาคม 2547
No.	112	Report of the Labor Force Survey, Whole Kingdom (Quarter 4) October-December 2004
ฉบับที่	113	รายงานผลการสำรวจภาวะการทำงานของประชากร ทัวราชอาณาจักร (ไตรมาสที่ 1) มกราคม-มีนาคม 2548
No.	113	Report of the Labor Force Survey, Whole Kingdom (Quarter 1) January-March 2005
ฉบับที่	114	รายงานผลการสำรวจภาวะการทำงานของประชากร ทัวราชอาณาจักร (ไตรมาสที่ 2) เมษายน-มิถุนายน 2548
No.	114	Report of the Labor Force Survey, Whole Kingdom (Quarter 2) April-June 2005
ฉบับที่	115	รายงานผลการสำรวจภาวะการทำงานของประชากร ทัวราชอาณาจักร (ไตรมาสที่ 3) กรกฎาคม-กันยายน 2548
No.	115	Report of the Labor Force Survey, Whole Kingdom (Quarter 3) July-September 2005
ฉบับที่	116	รายงานผลการสำรวจภาวะการทำงานของประชากร ทัวราชอาณาจักร (ไตรมาสที่ 4) ตุลาคม - ธันวาคม 2548
No.	116	Report of the Labor Force Survey, Whole Kingdom (Quarter 4) October-December 2005
ฉบับที่	117	รายงานผลการสำรวจภาวะการทำงานของประชากร ทัวราชอาณาจักร (ไตรมาสที่ 1) มกราคม-มีนาคม 2549
No.	117	Report of the Labor Force Survey, Whole Kingdom (Quarter 1) January-March 2006
ฉบับที่	118	รายงานผลการสำรวจภาวะการทำงานของประชากร ทัวราชอาณาจักร (ไตรมาสที่ 2) เมษายน-มิถุนายน 2549
No.	118	Report of the Labor Force Survey, Whole Kingdom (Quarter 2) April-June 2006
ฉบับที่	119	รายงานผลการสำรวจภาวะการทำงานของประชากร ทัวราชอาณาจักร (ไตรมาสที่ 3) กรกฎาคม-กันยายน 2549
No.	119	Report of the Labor Force Survey, Whole Kingdom (Quarter 3) July-September 2006
ฉบับที่	120	รายงานผลการสำรวจภาวะการทำงานของประชากร ทัวราชอาณาจักร (ไตรมาสที่ 4) ตุลาคม - ธันวาคม 2549
No.	120	Report of the Labor Force Survey, Whole Kingdom (Quarter 4) October-December 2006
ฉบับที่	121	รายงานผลการสำรวจภาวะการทำงานของประชากร ทัวราชอาณาจักร (ไตรมาสที่ 1) มกราคม-มีนาคม 2550
No.	121	Report of the Labor Force Survey, Whole Kingdom (Quarter 1) January-March 2007
ฉบับที่	122	รายงานผลการสำรวจภาวะการทำงานของประชากร ทัวราชอาณาจักร (ไตรมาสที่ 2) เมษายน-มิถุนายน 2550
No.	122	Report of the Labor Force Survey, Whole Kingdom (Quarter 2) April-June 2007
ฉบับที่	123	รายงานผลการสำรวจภาวะการทำงานของประชากร ทัวราชอาณาจักร (ไตรมาสที่ 3) กรกฎาคม-กันยายน 2550
No.	123	Report of the Labor Force Survey, Whole Kingdom (Quarter 3) July-September 2007

ฉบับที่	124	รายงานผลการสำรวจภาวะการทำงานของประชากร ทั้งราชอาณาจักร (ไตรมาสที่ 4) ตุลาคม - ธันวาคม 2550
No.	124	Report of the Labor Force Survey, Whole Kingdom (Quarter 4) October-December 2007
ฉบับที่	125	รายงานผลการสำรวจภาวะการทำงานของประชากร ทั้งราชอาณาจักร (ไตรมาสที่ 1) มกราคม - มีนาคม 2551
No.	125	Report of the Labor Force Survey, Whole Kingdom (Quarter 1) January-March 2008
ฉบับที่	126	รายงานผลการสำรวจภาวะการทำงานของประชากร ทั้งราชอาณาจักร (ไตรมาสที่ 2) เมษายน-มิถุนายน 2551
No.	126	Report of the Labor Force Survey, Whole Kingdom (Quarter 2) April-June 2008
ฉบับที่	127	รายงานผลการสำรวจภาวะการทำงานของประชากร ทั้งราชอาณาจักร (ไตรมาสที่ 3) กรกฎาคม-กันยายน 2551
No.	127	Report of the Labor Force Survey, Whole Kingdom (Quarter 3) July-September 2008
ฉบับที่	128	รายงานผลการสำรวจภาวะการทำงานของประชากร ทั้งราชอาณาจักร (ไตรมาสที่ 4) ตุลาคม - ธันวาคม 2551
No.	128	Report of the Labor Force Survey, Whole Kingdom (Quarter 4) October-December 2008
ฉบับที่	129	รายงานผลการสำรวจภาวะการทำงานของประชากร ทั้งราชอาณาจักร (ไตรมาสที่ 1) มกราคม - มีนาคม 2552
No.	129	Report of the Labor Force Survey, Whole Kingdom (Quarter 1) January-March 2009
ฉบับที่	130	รายงานผลการสำรวจภาวะการทำงานของประชากร ทั้งราชอาณาจักร (ไตรมาสที่ 2) เมษายน-มิถุนายน 2552
No.	130	Report of the Labor Force Survey, Whole Kingdom (Quarter 2) April-June 2009
ฉบับที่	131	รายงานผลการสำรวจภาวะการทำงานของประชากร ทั้งราชอาณาจักร (ไตรมาสที่ 3) กรกฎาคม-กันยายน 2552
No.	131	Report of the Labor Force Survey, Whole Kingdom (Quarter 3) July-September 2009
ฉบับที่	132	รายงานผลการสำรวจภาวะการทำงานของประชากร ทั้งราชอาณาจักร (ไตรมาสที่ 4) ตุลาคม - ธันวาคม 2552
No.	132	Report of the Labor Force Survey, Whole Kingdom (Quarter 4) October-December 2009
ฉบับที่	133	รายงานผลการสำรวจภาวะการทำงานของประชากร ทั้งราชอาณาจักร (ไตรมาสที่ 1) มกราคม - มีนาคม 2553
No.	133	Report of the Labor Force Survey, Whole Kingdom (Quarter 1) January-March 2010
ฉบับที่	134	รายงานผลการสำรวจภาวะการทำงานของประชากร ทั้งราชอาณาจักร (ไตรมาสที่ 2) เมษายน-มิถุนายน 2553
No.	134	Report of the Labor Force Survey, Whole Kingdom (Quarter 2) April-June 2010
ฉบับที่	135	รายงานผลการสำรวจภาวะการทำงานของประชากร ทั้งราชอาณาจักร (ไตรมาสที่ 3) 2553
No.	135	Report of the Labor Force Survey, Whole Kingdom (Quarter 3) 2010

ฉบับที่	136	รายงานผลการสำรวจภาวะการทำงานของประชากร ทั้งราชอาณาจักร (ไตรมาสที่ 4) ตุลาคม - ธันวาคม 2553
No.	136	Report of the Labor Force Survey, Whole Kingdom (Quarter 4) October-December 2010
ฉบับที่	137	รายงานผลการสำรวจภาวะการทำงานของประชากร ทั้งราชอาณาจักร (ไตรมาสที่ 1) มกราคม - มีนาคม 2554
No.	137	Report of the Labor Force Survey, Whole Kingdom (Quarter 1) January-March 2011
ฉบับที่	138	รายงานผลการสำรวจภาวะการทำงานของประชากร ทั้งราชอาณาจักร (ไตรมาสที่ 2) เมษายน - มิถุนายน 2554
No.	138	Report of the Labor Force Survey, Whole Kingdom (Quarter 2) April-June 2011
ฉบับที่	139	รายงานผลการสำรวจภาวะการทำงานของประชากร ทั้งราชอาณาจักร (ไตรมาสที่ 3) กรกฎาคม - กันยายน 2554
No.	139	Report of the Labor Force Survey, Whole Kingdom (Quarter 3) July-September 2011
ฉบับที่	140	รายงานผลการสำรวจภาวะการทำงานของประชากร ทั้งราชอาณาจักร (ไตรมาสที่ 4) ตุลาคม - ธันวาคม 2554
No.	140	Report of the Labor Force Survey, Whole Kingdom (Quarter 4) October-December 2011
ฉบับที่	141	รายงานผลการสำรวจภาวะการทำงานของประชากร ทั้งราชอาณาจักร (ไตรมาสที่ 1) มกราคม - มีนาคม 2555
No.	141	Report of the Labor Force Survey, Whole Kingdom (Quarter 1) January-March 2012
ฉบับที่	142	รายงานผลการสำรวจภาวะการทำงานของประชากร ทั้งราชอาณาจักร (ไตรมาสที่ 2) เมษายน - มิถุนายน 2555
No.	142	Report of the Labor Force Survey, Whole Kingdom (Quarter 2) April-June 2012
ฉบับที่	143	รายงานผลการสำรวจภาวะการทำงานของประชากร ทั้งราชอาณาจักร (ไตรมาสที่ 3) กรกฎาคม - กันยายน 2555
No.	143	Report of the Labor Force Survey, Whole Kingdom (Quarter 3) July-September 2012
ฉบับที่	144	รายงานผลการสำรวจภาวะการทำงานของประชากร ทั้งราชอาณาจักร (ไตรมาสที่ 4) ตุลาคม- ธันวาคม 2555
No.	144	Report of the Labor Force Survey, Whole Kingdom (Quarter 4) October- December 2012
ฉบับที่	145	รายงานผลการสำรวจภาวะการทำงานของประชากร ทั้งราชอาณาจักร (ไตรมาสที่ 1) มกราคม- มีนาคม 2556
No.	145	Report of the Labor Force Survey, Whole Kingdom (Quarter 1) January- March 2013
ฉบับที่	146	รายงานผลการสำรวจภาวะการทำงานของประชากร ทั้งราชอาณาจักร (ไตรมาสที่ 2) เมษายน- มิถุนายน 2556
No.	146	Report of the Labor Force Survey, Whole Kingdom (Quarter 2) April- June 2013
ฉบับที่	147	รายงานผลการสำรวจภาวะการทำงานของประชากร ทั้งราชอาณาจักร (ไตรมาสที่ 3) กรกฎาคม- กันยายน 2556
No.	147	Report of the Labor Force Survey, Whole Kingdom (Quarter 3) July- September 2013

ฉบับที่	148	รายงานผลการสำรวจภาวะการทำงานของประชากร ทั้งราชอาณาจักร (ไตรมาสที่ 4) ตุลาคม- ธันวาคม 2556
No.	148	Report of the Labor Force Survey, Whole Kingdom (Quarter 4) October- December 2013
ฉบับที่	149	รายงานผลการสำรวจภาวะการทำงานของประชากร ทั้งราชอาณาจักร (ไตรมาสที่ 1) มกราคม- มีนาคม 2557
No.	149	Report of the Labor Force Survey, Whole Kingdom (Quarter 1) January- March 2014
ฉบับที่	150	รายงานผลการสำรวจภาวะการทำงานของประชากร ทั้งราชอาณาจักร (ไตรมาสที่ 2) เมษายน- มิถุนายน 2557
No.	150	Report of the Labor Force Survey, Whole Kingdom (Quarter 2) April- June 2014
ฉบับที่	151	รายงานผลการสำรวจภาวะการทำงานของประชากร ทั้งราชอาณาจักร (ไตรมาสที่ 3) กรกฎาคม- กันยายน 2557
No.	151	Report of the Labor Force Survey, Whole Kingdom (Quarter 3) July- September 2014
ฉบับที่	152	รายงานผลการสำรวจภาวะการทำงานของประชากร ทั้งราชอาณาจักร (ไตรมาสที่ 4) ตุลาคม- ธันวาคม 2557
No.	152	Report of the Labor Force Survey, Whole Kingdom (Quarter 4) October- December 2014
ฉบับที่	153	รายงานผลการสำรวจภาวะการทำงานของประชากร ทั้งราชอาณาจักร (ไตรมาสที่ 1) มกราคม- มีนาคม 2558
No.	153	Report of the Labor Force Survey, Whole Kingdom (Quarter 1) January- March 2015
ฉบับที่	154	รายงานผลการสำรวจภาวะการทำงานของประชากร ทั้งราชอาณาจักร (ไตรมาสที่ 2) เมษายน- มิถุนายน 2558
No.	154	Report of the Labor Force Survey, Whole Kingdom (Quarter 2) April- June 2015
ฉบับที่	155	รายงานผลการสำรวจภาวะการทำงานของประชากร ทั้งราชอาณาจักร (ไตรมาสที่ 3) กรกฎาคม- กันยายน 2558
No.	155	Report of the Labor Force Survey, Whole Kingdom (Quarter 3) July- September 2015
ฉบับที่	156	รายงานผลการสำรวจภาวะการทำงานของประชากร ทั้งราชอาณาจักร (ไตรมาสที่ 4) ตุลาคม- ธันวาคม 2558
No.	156	Report of the Labor Force Survey, Whole Kingdom (Quarter 4) October- December 2015
ฉบับที่	157	รายงานผลการสำรวจภาวะการทำงานของประชากร ทั้งราชอาณาจักร (ไตรมาสที่ 1) มกราคม- มีนาคม 2559
No.	157	Report of the Labor Force Survey, Whole Kingdom (Quarter 1) January- March 2016
ฉบับที่	158	รายงานผลการสำรวจภาวะการทำงานของประชากร ทั้งราชอาณาจักร (ไตรมาสที่ 2) เมษายน- มิถุนายน 2559
No.	158	Report of the Labor Force Survey, Whole Kingdom (Quarter 2) April- June 2016

กลุ่มสถิติแรงงาน สำนักสถิติเศรษฐกิจและสังคม
 สำนักงานสถิติแห่งชาติ กระทรวงเทคโนโลยีสารสนเทศและการสื่อสาร
 โทร. 02 142 1244 ต่อ 1244 โทรสาร. 02 143 8132
 e-Mail Add: laborfs@nso.go.th
 Website: http://www.nso.go.th

ภาวะการทำงานของประชากร ไตรมาสที่ 2 พ.ศ. 2559	(หน่วย: พันคน)
1. กำลังแรงงานรวม	
ชาย	20,875.3
หญิง	17,284.4
2. จำนวนผู้ทำงาน	
ในเขตเทศบาล	16,977.0
นอกเขตเทศบาล	19,710.3
3. จำนวนผู้ทำงานจำแนกตามอุตสาหกรรม	
เกษตรกรรม การป่าไม้ และการประมง	10,956.2
การทำเหมืองแร่ และเหมืองหิน	70.7
การผลิต	6,420.7
การไฟฟ้า ก๊าซ ไอน้ำ และระบบปรับอากาศ	126.3
การจัดหาน้ำ การจัดการ และการบำบัดน้ำเสีย ของเสีย และสิ่งปฏิกูล	112.4
การก่อสร้าง	2,579.9
การขายส่ง การขายปลีก และการซ่อมแซมยานยนต์และรถจักรยานยนต์	6,365.1
การขนส่ง และสถานที่เก็บสินค้า	1,195.0
กิจกรรมโรงแรม และการบริการด้านอาหาร	2,762.4
ข้อมูลข่าวสารและการสื่อสาร	241.9
กิจการทางการเงินและการประกันภัย	538.6
กิจกรรมอสังหาริมทรัพย์	190.2
กิจกรรมทางวิชาชีพ วิทยาศาสตร์ และเทคนิค	333.5
กิจกรรมการบริหารและการบริการสนับสนุน	574.1
การบริหารราชการ การป้องกันประเทศและการประกันสังคมภาคบังคับ	1,636.4
การศึกษา	1,151.4
กิจกรรมด้านสุขภาพและงานสังคมสงเคราะห์	718.2
ศิลปะ ความบันเทิง และนันทนาการ	268.2
กิจกรรมบริการด้านอื่นๆ	847.0
กิจกรรมการจ้างงานในครัวเรือนส่วนบุคคล กิจกรรมการผลิตสินค้าและบริการที่ทำขึ้นเองเพื่อใช้ในครัวเรือน	239.4
กิจกรรมขององค์การระหว่างประเทศ	3.0
4. จำนวนผู้ว่างงาน	
ผู้ชาย	224.5
ผู้หญิง	186.6
กรุงเทพมหานคร	64.6
ภาคกลาง	112.4
ภาคเหนือ	54.3
ภาคตะวันออกเฉียงเหนือ	97.0
ภาคใต้	82.8
5. จำนวนผู้ว่างงานของกลุ่มวัยรุ่น (15-24 ปี)	
ผู้ชาย	124.7
ผู้หญิง	100.6
กรุงเทพมหานคร	32.5
ภาคกลาง	51.0
ภาคเหนือ	33.1
ภาคตะวันออกเฉียงเหนือ	65.7
ภาคใต้	43.0

ที่มา : การสำรวจภาวะการทำงานของประชากร สำนักงานสถิติแห่งชาติ

คณะผู้จัดทำ CD - ROM

หน่วยงานเจ้าของเรื่อง

กลุ่มสถิติแรงงาน
สำนักสถิติเศรษฐกิจและสังคม
โทร. 0 2142 1244

หน่วยงานผลิตและออกแบบ

กลุ่มบูรณาการข้อมูลสถิติ
สำนักสถิติพยากรณ์
โทร. 0 2141 7494



ตารางสถิติในรูปแบบ Format Excel

ทั่วราชอาณาจักร

ตารางสถิติในรูปแบบ Format Excel ทัวราชอาณาจักร

- ตารางที่ 1 จำนวนประชากร จำแนกตามกลุ่มอายุ สถานภาพแรงงาน
- ตารางที่ 2 จำนวนประชากรอายุ 15 ปี ขึ้นไป จำแนกตามสถานภาพสมรส สถานภาพแรงงาน
- ตารางที่ 3 จำนวนประชากรอายุ 15 ปีขึ้นไป จำแนกตามระดับการศึกษาที่สำเร็จ สถานภาพแรงงาน
- ตารางที่ 4 ผู้มีงานทำ จำแนกตามระดับการศึกษาที่สำเร็จ อาชีพ
- ตารางที่ 5 ผู้มีงานทำ จำแนกตามระดับการศึกษาที่สำเร็จ อุตสาหกรรม
- ตารางที่ 6 ผู้มีงานทำ จำแนกตามสถานภาพการทำงาน อาชีพ
- ตารางที่ 7 ผู้มีงานทำ จำแนกตามสถานภาพการทำงาน อุตสาหกรรม
- ตารางที่ 8 จำนวนผู้มีงานทำ จำแนกตามอาชีพ และอุตสาหกรรม
- ตารางที่ 9 ผู้มีงานทำ จำแนกตามอาชีพ จำนวนชั่วโมงทำงานต่อสัปดาห์ การมีเวลาเหลือพอที่จะทำงานเพิ่มขึ้น
- ตารางที่ 10 ผู้มีงานทำ จำแนกตามอุตสาหกรรม จำนวนชั่วโมงทำงานต่อสัปดาห์ การมีเวลาเหลือพอที่จะทำงานเพิ่มขึ้น
- ตารางที่ 11 ผู้มีงานทำ จำแนกตามสถานภาพการทำงาน จำนวนชั่วโมงทำงานต่อสัปดาห์ การมีเวลาเหลือพอที่จะทำงานเพิ่มขึ้น
- ตารางที่ 12 ผู้มีงานทำ จำแนกตามกลุ่มอายุ ชั่วโมงการทำงานต่อสัปดาห์ การมีเวลาเหลือพอที่จะทำงานเพิ่มขึ้น
- ตารางที่ 13 จำนวนผู้ว่างงาน ที่หางานทำ จำแนกตามระยะเวลาที่หางานทำ ระดับการศึกษาที่สำเร็จ
- ตารางที่ 14 จำนวนผู้ว่างงาน ที่เคยทำงานมาก่อน จำแนกตามอาชีพที่ทำครั้งสุดท้าย อุตสาหกรรมที่ทำครั้งสุดท้าย
- ตารางที่ 15 ลูกจ้าง จำแนกตามค่าจ้างเฉลี่ย ผลประโยชน์อื่นๆ ที่ได้รับ อุตสาหกรรม
- ตารางที่ 16 ลูกจ้างเอกชน จำแนกตามค่าจ้างเฉลี่ย ผลประโยชน์อื่นๆ ที่ได้รับ อุตสาหกรรม
- ตารางที่ 17 ลูกจ้างรัฐบาล จำแนกตามค่าจ้างเฉลี่ย ผลประโยชน์อื่นๆ ที่ได้รับ อุตสาหกรรม
- ตารางที่ 18 ลูกจ้าง จำแนกตาม อาชีพ ระดับของรายได้
- ตารางที่ 19 ลูกจ้าง จำแนกตาม อุตสาหกรรม ระดับของรายได้

กรุงเทพมหานคร

ตารางสถิติในรูป Format Excel กรุงเทพมหานคร

- ตารางที่ 1 จำนวนประชากร จำแนกตามกลุ่มอายุ สถานภาพแรงงาน
- ตารางที่ 2 จำนวนประชากรอายุ 15 ปี ขึ้นไป จำแนกตามสถานภาพสมรส สถานภาพแรงงาน
- ตารางที่ 3 จำนวนประชากรอายุ 15 ปีขึ้นไป จำแนกตามระดับการศึกษาที่สำเร็จ สถานภาพแรงงาน
- ตารางที่ 4 ผู้มีงานทำ จำแนกตามระดับการศึกษาที่สำเร็จ อาชีพ
- ตารางที่ 5 ผู้มีงานทำ จำแนกตามระดับการศึกษาที่สำเร็จ อุตสาหกรรม
- ตารางที่ 6 ผู้มีงานทำ จำแนกตามสถานภาพการทำงาน อาชีพ
- ตารางที่ 7 ผู้มีงานทำ จำแนกตามสถานภาพการทำงาน อุตสาหกรรม
- ตารางที่ 8 จำนวนผู้มีงานทำ จำแนกตามอาชีพ และอุตสาหกรรม
- ตารางที่ 9 ผู้มีงานทำ จำแนกตามอาชีพ จำนวนชั่วโมงทำงานต่อสัปดาห์ การมีเวลาเหลือพอที่จะทำงานเพิ่มขึ้น
- ตารางที่ 10 ผู้มีงานทำ จำแนกตามอุตสาหกรรม จำนวนชั่วโมงทำงานต่อสัปดาห์ การมีเวลาเหลือพอที่จะทำงานเพิ่มขึ้น
- ตารางที่ 11 ผู้มีงานทำ จำแนกตามสถานภาพการทำงาน จำนวนชั่วโมงทำงานต่อสัปดาห์ การมีเวลาเหลือพอที่จะทำงานเพิ่มขึ้น
- ตารางที่ 12 ผู้มีงานทำ จำแนกตามกลุ่มอายุ ชั่วโมงการทำงานต่อสัปดาห์ การมีเวลาเหลือพอที่จะทำงานเพิ่มขึ้น
- ตารางที่ 13 จำนวนผู้ว่างงาน ที่หางานทำ จำแนกตามระยะเวลาที่หางานทำ ระดับการศึกษาที่สำเร็จ
- ตารางที่ 14 จำนวนผู้ว่างงาน ที่เคยทำงานมาก่อน จำแนกตามอาชีพที่ทำครั้งสุดท้าย อุตสาหกรรมที่ทำครั้งสุดท้าย
- ตารางที่ 15 ลูกจ้าง จำแนกตามค่าจ้างเฉลี่ย ผลประโยชน์อื่นๆ ที่ได้รับ อุตสาหกรรม
- ตารางที่ 16 ลูกจ้างเอกชน จำแนกตามค่าจ้างเฉลี่ย ผลประโยชน์อื่นๆ ที่ได้รับ อุตสาหกรรม
- ตารางที่ 17 ลูกจ้างรัฐบาล จำแนกตามค่าจ้างเฉลี่ย ผลประโยชน์อื่นๆ ที่ได้รับ อุตสาหกรรม
- ตารางที่ 18 ลูกจ้าง จำแนกตาม อาชีพ ระดับของรายได้
- ตารางที่ 19 ลูกจ้าง จำแนกตาม อุตสาหกรรม ระดับของรายได้

ภาคกลาง

ตารางสถิติในรูป Format Excel ภาคกลาง

- ตารางที่ 1 จำนวนประชากร จำแนกตามกลุ่มอายุ สถานภาพแรงงาน
- ตารางที่ 2 จำนวนประชากรอายุ 15 ปี ขึ้นไป จำแนกตามสถานภาพสมรส สถานภาพแรงงาน
- ตารางที่ 3 จำนวนประชากรอายุ 15 ปีขึ้นไป จำแนกตามระดับการศึกษาที่สำเร็จ สถานภาพแรงงาน
- ตารางที่ 4 ผู้มีงานทำ จำแนกตามระดับการศึกษาที่สำเร็จ อาชีพ
- ตารางที่ 5 ผู้มีงานทำ จำแนกตามระดับการศึกษาที่สำเร็จ อุตสาหกรรม
- ตารางที่ 6 ผู้มีงานทำ จำแนกตามสถานภาพการทำงาน อาชีพ
- ตารางที่ 7 ผู้มีงานทำ จำแนกตามสถานภาพการทำงาน อุตสาหกรรม
- ตารางที่ 8 จำนวนผู้มีงานทำ จำแนกตามอาชีพ และอุตสาหกรรม
- ตารางที่ 9 ผู้มีงานทำ จำแนกตามอาชีพ จำนวนชั่วโมงทำงานต่อสัปดาห์ การมีเวลาเหลือพอที่จะทำงานเพิ่มขึ้น
- ตารางที่ 10 ผู้มีงานทำ จำแนกตามอุตสาหกรรม จำนวนชั่วโมงทำงานต่อสัปดาห์ การมีเวลาเหลือพอที่จะทำงานเพิ่มขึ้น
- ตารางที่ 11 ผู้มีงานทำ จำแนกตามสถานภาพการทำงาน จำนวนชั่วโมงทำงานต่อสัปดาห์ การมีเวลาเหลือพอที่จะทำงานเพิ่มขึ้น
- ตารางที่ 12 ผู้มีงานทำ จำแนกตามกลุ่มอายุ ชั่วโมงการทำงานต่อสัปดาห์ การมีเวลาเหลือพอที่จะทำงานเพิ่มขึ้น
- ตารางที่ 13 จำนวนผู้ว่างงาน ที่หางานทำ จำแนกตามระยะเวลาที่หางานทำ ระดับการศึกษาที่สำเร็จ
- ตารางที่ 14 จำนวนผู้ว่างงาน ที่เคยทำงานมาก่อน จำแนกตามอาชีพที่ทำครั้งสุดท้าย อุตสาหกรรมที่ทำครั้งสุดท้าย
- ตารางที่ 15 ลูกจ้าง จำแนกตามค่าจ้างเฉลี่ย ผลประโยชน์อื่นๆ ที่ได้รับ อุตสาหกรรม
- ตารางที่ 16 ลูกจ้างเอกชน จำแนกตามค่าจ้างเฉลี่ย ผลประโยชน์อื่นๆ ที่ได้รับ อุตสาหกรรม
- ตารางที่ 17 ลูกจ้างรัฐบาล จำแนกตามค่าจ้างเฉลี่ย ผลประโยชน์อื่นๆ ที่ได้รับ อุตสาหกรรม
- ตารางที่ 18 ลูกจ้าง จำแนกตาม อาชีพ ระดับของรายได้
- ตารางที่ 19 ลูกจ้าง จำแนกตาม อุตสาหกรรม ระดับของรายได้

ภาคเหนือ

ตารางสถิติในรูป Format Excel ภาคเหนือ

- ตารางที่ 1 จำนวนประชากร จำแนกตามกลุ่มอายุ สถานภาพแรงงาน
- ตารางที่ 2 จำนวนประชากรอายุ 15 ปี ขึ้นไป จำแนกตามสถานภาพสมรส สถานภาพแรงงาน
- ตารางที่ 3 จำนวนประชากรอายุ 15 ปีขึ้นไป จำแนกตามระดับการศึกษาที่สำเร็จ สถานภาพแรงงาน
- ตารางที่ 4 ผู้มีงานทำ จำแนกตามระดับการศึกษาที่สำเร็จ อาชีพ
- ตารางที่ 5 ผู้มีงานทำ จำแนกตามระดับการศึกษาที่สำเร็จ อุตสาหกรรม
- ตารางที่ 6 ผู้มีงานทำ จำแนกตามสถานภาพการทำงาน อาชีพ
- ตารางที่ 7 ผู้มีงานทำ จำแนกตามสถานภาพการทำงาน อุตสาหกรรม
- ตารางที่ 8 จำนวนผู้มีงานทำ จำแนกตามอาชีพ และอุตสาหกรรม
- ตารางที่ 9 ผู้มีงานทำ จำแนกตามอาชีพ จำนวนชั่วโมงทำงานต่อสัปดาห์ การมีเวลาเหลือพอที่จะทำงานเพิ่มขึ้น
- ตารางที่ 10 ผู้มีงานทำ จำแนกตามอุตสาหกรรม จำนวนชั่วโมงทำงานต่อสัปดาห์ การมีเวลาเหลือพอที่จะทำงานเพิ่มขึ้น
- ตารางที่ 11 ผู้มีงานทำ จำแนกตามสถานภาพการทำงาน จำนวนชั่วโมงทำงานต่อสัปดาห์ การมีเวลาเหลือพอที่จะทำงานเพิ่มขึ้น
- ตารางที่ 12 ผู้มีงานทำ จำแนกตามกลุ่มอายุ ชั่วโมงการทำงานต่อสัปดาห์ การมีเวลาเหลือพอที่จะทำงานเพิ่มขึ้น
- ตารางที่ 13 จำนวนผู้ว่างงาน ที่หางานทำ จำแนกตามระยะเวลาที่หางานทำ ระดับการศึกษาที่สำเร็จ
- ตารางที่ 14 จำนวนผู้ว่างงาน ที่เคยทำงานมาก่อน จำแนกตามอาชีพที่ทำครั้งสุดท้าย อุตสาหกรรมที่ทำครั้งสุดท้าย
- ตารางที่ 15 ลูกจ้าง จำแนกตามค่าจ้างเฉลี่ย ผลประโยชน์อื่นๆ ที่ได้รับ อุตสาหกรรม
- ตารางที่ 16 ลูกจ้างเอกชน จำแนกตามค่าจ้างเฉลี่ย ผลประโยชน์อื่นๆ ที่ได้รับ อุตสาหกรรม
- ตารางที่ 17 ลูกจ้างรัฐบาล จำแนกตามค่าจ้างเฉลี่ย ผลประโยชน์อื่นๆ ที่ได้รับ อุตสาหกรรม
- ตารางที่ 18 ลูกจ้าง จำแนกตาม อาชีพ ระดับของรายได้
- ตารางที่ 19 ลูกจ้าง จำแนกตาม อุตสาหกรรม ระดับของรายได้

ภาคตะวันออกเฉียงเหนือ

ตารางสถิติในรูป Format Excel ภาคตะวันออกเฉียงเหนือ

- ตารางที่ 1 จำนวนประชากร จำแนกตามกลุ่มอายุ สถานภาพแรงงาน
- ตารางที่ 2 จำนวนประชากรอายุ 15 ปี ขึ้นไป จำแนกตามสถานภาพสมรส สถานภาพแรงงาน
- ตารางที่ 3 จำนวนประชากรอายุ 15 ปีขึ้นไป จำแนกตามระดับการศึกษาที่สำเร็จ สถานภาพแรงงาน
- ตารางที่ 4 ผู้มีงานทำ จำแนกตามระดับการศึกษาที่สำเร็จ อาชีพ
- ตารางที่ 5 ผู้มีงานทำ จำแนกตามระดับการศึกษาที่สำเร็จ อุตสาหกรรม
- ตารางที่ 6 ผู้มีงานทำ จำแนกตามสถานภาพการทำงาน อาชีพ
- ตารางที่ 7 ผู้มีงานทำ จำแนกตามสถานภาพการทำงาน อุตสาหกรรม
- ตารางที่ 8 จำนวนผู้มีงานทำ จำแนกตามอาชีพ และอุตสาหกรรม
- ตารางที่ 9 ผู้มีงานทำ จำแนกตามอาชีพ จำนวนชั่วโมงทำงานต่อสัปดาห์ การมีเวลาเหลือพอที่จะทำงานเพิ่มขึ้น
- ตารางที่ 10 ผู้มีงานทำ จำแนกตามอุตสาหกรรม จำนวนชั่วโมงทำงานต่อสัปดาห์ การมีเวลาเหลือพอที่จะทำงานเพิ่มขึ้น
- ตารางที่ 11 ผู้มีงานทำ จำแนกตามสถานภาพการทำงาน จำนวนชั่วโมงทำงานต่อสัปดาห์ การมีเวลาเหลือพอที่จะทำงานเพิ่มขึ้น
- ตารางที่ 12 ผู้มีงานทำ จำแนกตามกลุ่มอายุ ชั่วโมงการทำงานต่อสัปดาห์ การมีเวลาเหลือพอที่จะทำงานเพิ่มขึ้น
- ตารางที่ 13 จำนวนผู้ว่างงาน ที่หางานทำ จำแนกตามระยะเวลาที่หางานทำ ระดับการศึกษาที่สำเร็จ และ เพศ
- ตารางที่ 14 จำนวนผู้ว่างงาน ที่เคยทำงานมาก่อน จำแนกตามอาชีพที่ทำครั้งสุดท้าย อุตสาหกรรมที่ทำครั้งสุดท้าย
- ตารางที่ 15 ลูกจ้าง จำแนกตามค่าจ้างเฉลี่ย ผลประโยชน์อื่นๆ ที่ได้รับ อุตสาหกรรม
- ตารางที่ 16 ลูกจ้างเอกชน จำแนกตามค่าจ้างเฉลี่ย ผลประโยชน์อื่นๆ ที่ได้รับ อุตสาหกรรม
- ตารางที่ 17 ลูกจ้างรัฐบาล จำแนกตามค่าจ้างเฉลี่ย ผลประโยชน์อื่นๆ ที่ได้รับ อุตสาหกรรม
- ตารางที่ 18 ลูกจ้าง จำแนกตาม อาชีพ ระดับของรายได้
- ตารางที่ 19 ลูกจ้าง จำแนกตาม อุตสาหกรรม ระดับของรายได้

ภาคใต้

ตารางสถิติในรูป Format Excel ภาคใต้

- ตารางที่ 1 จำนวนประชากร จำแนกตามกลุ่มอายุ สถานภาพแรงงาน
- ตารางที่ 2 จำนวนประชากรอายุ 15 ปี ขึ้นไป จำแนกตามสถานภาพสมรส สถานภาพแรงงาน
- ตารางที่ 3 จำนวนประชากรอายุ 15 ปีขึ้นไป จำแนกตามระดับการศึกษาที่สำเร็จ สถานภาพแรงงาน
- ตารางที่ 4 ผู้มีงานทำ จำแนกตามระดับการศึกษาที่สำเร็จ อาชีพ
- ตารางที่ 5 ผู้มีงานทำ จำแนกตามระดับการศึกษาที่สำเร็จ อุตสาหกรรม
- ตารางที่ 6 ผู้มีงานทำ จำแนกตามสถานภาพการทำงาน อาชีพ
- ตารางที่ 7 ผู้มีงานทำ จำแนกตามสถานภาพการทำงาน อุตสาหกรรม
- ตารางที่ 8 จำนวนผู้มีงานทำ จำแนกตามอาชีพ และอุตสาหกรรม
- ตารางที่ 9 ผู้มีงานทำ จำแนกตามอาชีพ จำนวนชั่วโมงทำงานต่อสัปดาห์ การมีเวลาเหลือพอที่จะทำงานเพิ่มขึ้น
- ตารางที่ 10 ผู้มีงานทำ จำแนกตามอุตสาหกรรม จำนวนชั่วโมงทำงานต่อสัปดาห์ การมีเวลาเหลือพอที่จะทำงานเพิ่มขึ้น
- ตารางที่ 11 ผู้มีงานทำ จำแนกตามสถานภาพการทำงาน จำนวนชั่วโมงทำงานต่อสัปดาห์ การมีเวลาเหลือพอที่จะทำงานเพิ่มขึ้น
- ตารางที่ 12 ผู้มีงานทำ จำแนกตามกลุ่มอายุ ชั่วโมงการทำงานต่อสัปดาห์ การมีเวลาเหลือพอที่จะทำงานเพิ่มขึ้น
- ตารางที่ 13 จำนวนผู้ว่างงาน ที่หางานทำ จำแนกตามระยะเวลาที่หางานทำ ระดับการศึกษาที่สำเร็จ
- ตารางที่ 14 จำนวนผู้ว่างงาน ที่เคยทำงานมาก่อน จำแนกตามอาชีพที่ทำครั้งสุดท้าย อุตสาหกรรมที่ทำครั้งสุดท้าย
- ตารางที่ 15 ลูกจ้าง จำแนกตามค่าจ้างเฉลี่ย ผลประโยชน์อื่นๆ ที่ได้รับ อุตสาหกรรม
- ตารางที่ 16 ลูกจ้างเอกชน จำแนกตามค่าจ้างเฉลี่ย ผลประโยชน์อื่นๆ ที่ได้รับ อุตสาหกรรม
- ตารางที่ 17 ลูกจ้างรัฐบาล จำแนกตามค่าจ้างเฉลี่ย ผลประโยชน์อื่นๆ ที่ได้รับ อุตสาหกรรม
- ตารางที่ 18 ลูกจ้าง จำแนกตาม อาชีพ ระดับของรายได้
- ตารางที่ 19 ลูกจ้าง จำแนกตาม อุตสาหกรรม ระดับของรายได้