



ISSN 0858-0200

การสำรวจภาวะการทำงานของประชากร ทั่วราชอาณาจักร

ไตรมาสที่ 1 : มกราคม-มีนาคม 2559



THE LABOR FORCE SURVEY
WHOLE KINGDOM
QUARTER 1 : JANUARY-MARCH 2016



สำนักงานสถิติแห่งชาติ

กระทรวงเทคโนโลยีสารสนเทศและการสื่อสาร

NATIONAL STATISTICAL OFFICE

MINISTRY OF INFORMATION AND COMMUNICATION TECHNOLOGY

สารบัญ

คำนำ

บทสรุปสำหรับผู้บริหาร

สารบัญแผนภูมิ

สารบัญตาราง

บทที่ 1 บทนำ

- ❖ ความเป็นมาและวัตถุประสงค์
- ❖ สัปดาห์แห่งการสำรวจ
- ❖ ดัชนีรวม
- ❖ คำอธิบายศัพท์/แนวคิด/คำจำกัดความ

บทที่ 2 สรุปผลการสำรวจ

- ❖ ลักษณะของกำลังแรงงาน
- ❖ กำลังแรงงานที่เป็นผู้มีงานทำ
- ❖ ลักษณะของกำลังแรงงานที่ว่างงาน
- ❖ ค่าจ้างและเงินเดือน
- ❖ การมีส่วนร่วมในกำลังแรงงาน
- ❖ การว่างงาน
- ❖ ชั่วโมงทำงาน
- ❖ ผลประโยชน์เพิ่มเติม

ภาคผนวก

- ❖ ภาคผนวก ก ระเบียบวิธี
- ❖ ภาคผนวก ข ตารางสถิติ
 - ❖ ทวีราชอาณาจักร
 - ❖ ภาคกลาง
 - ❖ ภาคตะวันออกเฉียงเหนือ
 - ❖ กรุงเทพมหานคร
 - ❖ ภาคเหนือ
 - ❖ ภาคใต้

คณะผู้จัดทำ CD-ROM

หน่วยงานที่เผยแพร่

ตารางสถิติในรูปแบบ Format Excel

- ❖ ทวีราชอาณาจักร
- ❖ ภาคกลาง
- ❖ ภาคตะวันออกเฉียงเหนือ
- ❖ กรุงเทพมหานคร
- ❖ ภาคเหนือ
- ❖ ภาคใต้

หน่วยงานเจ้าของเรื่อง

กลุ่มสถิติแรงงาน
สำนักสถิติเศรษฐกิจและสังคม
สำนักงานสถิติแห่งชาติ
โทรศัพท์ 0 2142 1244
โทรสาร 0 2143 8134
ไปรษณีย์อิเล็กทรอนิกส์: slaborfs@nso.go.th

Division-in-charge

Labor Statistics Group
Economic and Social Statistics Bureau
National Statistical Office
Tel. +66 2142 1244
Fax : +66 2143 8134
E-mail: slaborfs@nso.go.th

หน่วยงานที่เผยแพร่

สำนักสถิติพยากรณ์
สำนักงานสถิติแห่งชาติ
ศูนย์ราชการเฉลิมพระเกียรติ 80 พรรษา อาคารรัฐประศาสนภักดี
ชั้น 2 ถนนแจ้งวัฒนะ เขตหลักสี่ กรุงเทพฯ 10210
โทร. 0 2143 1323 ต่อ 17496
โทรสาร 0 2143 8132
ไปรษณีย์อิเล็กทรอนิกส์ : binfopub@nso.go.th

Distributed by

Statistical Forecasting Bureau,
National Statistical Office,
The Government Complex, Ratthaprasasanabhakti Building
2nd Floor, Chaeng Watthana Rd., Laksi Bangkok 10210
Tel. +66 2143 1323 ext. 17496
Fax: +66 2143 8132
E-mail: binfopub@nso.go.th

ปีที่พิมพ์

2559

Published

2016

คำนำ

สำนักงานสถิติแห่งชาติ ได้เริ่มจัดทำโครงการสำรวจภาวะการทำงานของประชากร ตั้งแต่ พ.ศ. 2506 ในช่วง พ.ศ. 2514-2526 ได้ทำการสำรวจปีละ 2 รอบ โดยรอบแรกเป็นการสำรวจนอกฤดูกาลเกษตร ระหว่างเดือนมกราคมถึงเดือนมีนาคม รอบที่ 2 เป็นการสำรวจในฤดูกาลเกษตรระหว่างเดือนกรกฎาคมถึงเดือนกันยายน และช่วง พ.ศ. 2527-2540 ทำการสำรวจเป็นปีละ 3 รอบ คือ รอบที่ 1 สำรวจในเดือนกุมภาพันธ์ รอบที่ 2 สำรวจในเดือนพฤษภาคม รอบที่ 3 สำรวจในเดือนสิงหาคม และช่วง พ.ศ. 2541-2543 ทำการสำรวจเพิ่มอีก 1 รอบ เป็นรอบที่ 4 ในเดือนพฤศจิกายน ซึ่งทำให้ได้ข้อมูลเป็นรายไตรมาส เพื่อสนองความต้องการใช้ข้อมูลในระดับจังหวัด สำนักงานสถิติแห่งชาติ ได้ขยายขนาดตัวอย่างและนำเสนอข้อมูลเป็นระดับจังหวัด ทั้งนี้ ตั้งแต่ พ.ศ. 2537 เป็นต้นมา

สำหรับการสำรวจตั้งแต่ พ.ศ. 2544 เป็นต้นไป ได้ดำเนินการสำรวจเป็นรายเดือนแล้วนำข้อมูล 3 เดือนรวมกันเพื่อเสนอข้อมูลเป็นรายไตรมาส และได้มีการปรับอายุผู้อยู่ในกำลังแรงงานจาก 13 ปีขึ้นไปเป็น 15 ปีขึ้นไป เพื่อให้สอดคล้องกับกฎหมายการใช้แรงงานเด็ก ปรับปรุงการจัดจำแนกประเภทของอาชีพ อุตสาหกรรม และสถานภาพการทำงาน ให้สอดคล้องกับมาตรฐานสากล เพื่อให้สามารถเปรียบเทียบข้อมูลกันได้ และปรับเขตการปกครองจากเดิมเขตสุขาภิบาลถูกนำเสนอรวมเป็นนอกเขตเทศบาล มารวมเป็นในเขตเทศบาล ตามพระราชบัญญัติเปลี่ยนแปลงฐานะของสุขาภิบาลเป็นเทศบาล พ.ศ. 2542

รายงานผลการสำรวจฉบับนี้ เป็นรายงานผลการสำรวจภาวะการทำงานของประชากร ฉบับที่ 157 ไตรมาสที่ 1 ซึ่งได้ดำเนินการสำรวจในเดือนมกราคม – มีนาคม พ.ศ. 2559

Preface

The Labor Force Survey has been undertaken by the National Statistical Office since 1963. Beginning in 1971, two rounds of the survey for the whole kingdom had been conducted each year, the first round was held during January-March coinciding with the non-agricultural season and the second round was during July-September coinciding with the agricultural season. From 1984-1997, the survey has been conducted 3 rounds a year. And since 1998, the fourth rounds of the survey for the whole kingdom has been added. Since then, the Labor Force Survey has been undertaken 4 rounds a year; the first round in February, the second in May, the third and the fourth rounds in August and November respectively. Commencing from the survey in 1994, the National Statistical Office has expanded the sample size to serve the requirement of the users' needs of data at provincial level.

In the year of 2001, the survey was conducted monthly, and the three months data were combined to present the quarterly data. The age of persons in labor force were changed from 13 years of age and over to 15 years of age and over in order to agree with the child labor law. The international standard of classification in occupation, industry and status of employment were adopted, and area of local administration; sanitary districts, which used to be included in non-municipal area were presently included in municipal area.

This publication presents the results of the Labor Force Survey conducted in January-March 2016. It is the one hundredth and fifty-seven in this series of reports.

บทสรุปสำหรับผู้บริหาร

ภาวะการทำงานของประชากรไตรมาสที่ 1 พ.ศ. 2559

แผนผังการจำแนกประชากรตามสถานภาพแรงงาน
การสำรวจภาวะการทำงานของประชากร ไตรมาสที่ 1 พ.ศ. 2559



สำนักงานสถิติแห่งชาติ ได้สำรวจภาวะการทำงานของประชากรไตรมาสที่ 1 พ.ศ. 2559 เพื่อให้ทราบถึงภาวะการทำงานและการว่างงานของประชากร ซึ่งสรุปได้ดังนี้ จากจำนวนผู้มีอายุตั้งแต่ 15 ปีขึ้นไป ทั้งสิ้น 55.5 ล้านคน เป็นผู้อยู่ในกำลังแรงงาน 38.3 ล้านคน (ประกอบด้วยผู้มีงานทำ 37.7 ล้านคน ผู้ว่างงาน 3.7 แสนคน ผู้รอดูกาล 2.6 แสนคน) และผู้อยู่นอกกำลังแรงงาน 17.2 ล้านคน (ประกอบด้วยผู้ทำงานบ้าน 5.0 ล้านคน ผู้เรียนหนังสือ 4.4 ล้านคน และอื่นๆ เช่น ชรา พิการจนทำงานไม่ได้ เป็นต้น 7.8 ล้านคน)

แผนภูมิ ก เปรียบเทียบจำนวนผู้มีงานทำ จำแนกตามอุตสาหกรรมที่สำคัญ ไตรมาสที่ 1 พ.ศ. 2558 กับ 2559

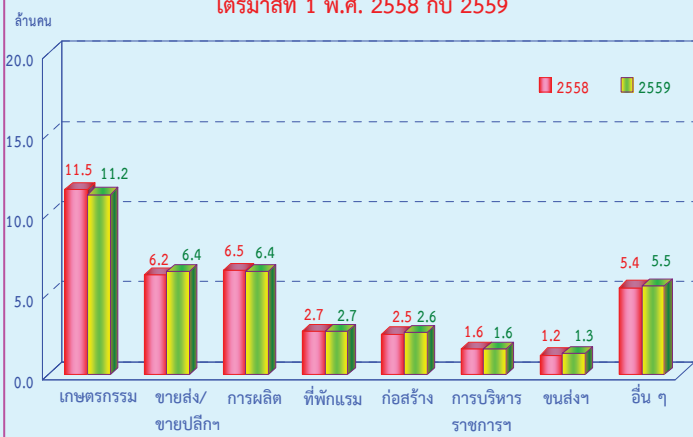

จำนวนผู้ทำงานลดลง 1.0 แสนคน (จาก 37.7 ล้านคน เป็น 37.6 ล้านคน) หรือลดลงร้อยละ 0.3 เมื่อเปรียบเทียบกับไตรมาสที่ 1 ของปี 2558 โดยผู้มีงานทำนอกภาคเกษตรกรรมเพิ่มขึ้นประมาณ 4.0 แสนคน (จาก 26.1 ล้านคน เป็น 26.5 ล้านคน) ซึ่งเป็นการเพิ่มขึ้นใน สาขาการขนส่ง/ขายปลีก 2.0 แสนคน สาขาการก่อสร้าง และสาขาการขนส่งเพิ่มขึ้นเท่ากัน 1.0 แสนคน ในขณะที่ผู้ทำงานในภาคเกษตรกรรมลดลงประมาณ 3.0 แสนคน (จาก 11.5 ล้านคน เป็น 11.2 ล้านคน)

แผนภูมิ ข เปรียบเทียบจำนวนผู้มีงานทำ จำแนกตามระดับการศึกษาที่สำเร็จ ไตรมาสที่ 1 พ.ศ. 2558 กับ 2559



เมื่อเปรียบเทียบจำนวนผู้มีงานทำตามระดับการศึกษาที่สำเร็จกับไตรมาสที่ 1 ของปี 2558 พบว่า ผู้มีงานทำที่สำเร็จการศึกษาระดับมัธยมศึกษาตอนต้น ระดับมัธยมศึกษาตอนปลาย และระดับอุดมศึกษาเพิ่มขึ้นเท่ากันคือ 2.0 แสนคน ในขณะที่ผู้ที่ไม่มีการศึกษาและต่ำกว่า ประถมศึกษาลดลง 2.0 แสนคน และระดับประถมศึกษาลดลง 1.0 แสนคน

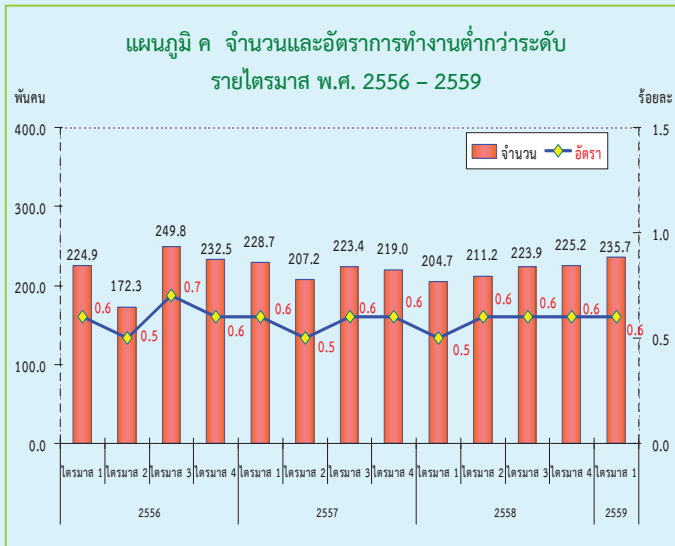

หมายเหตุ : อัตราผู้ทำงานต่ำกว่าระดับ = $\frac{\text{ผู้ทำงาน 1 - 34 ชั่วโมง และต้องการทำงานเพิ่ม}}{\text{จำนวนผู้ทำงานทั้งหมด}} \times 100$

หากพิจารณาถึงการจ้างงานไม่เต็มที่หรือการทำงานต่ำกว่าระดับทางด้านชั่วโมงการทำงาน (หมายถึง ผู้ทำงานต่ำกว่า 35 ชั่วโมงต่อสัปดาห์และต้องการทำงานเพิ่ม) ในไตรมาสที่ 1 พ.ศ. 2559 พบว่ามีจำนวนผู้ทำงานต่ำกว่าระดับ 2.4 แสนคน ซึ่งถือว่าผู้ทำงานในกลุ่มนี้ แม้จะเป็นผู้ทำงานแต่ก็เป็นการทำงานที่ไม่เต็มประสิทธิภาพ เนื่องจากพวกเขาเหล่านี้ยังมีเวลาว่างที่ตนเองสามารถทำงานได้อีก หรือคิดเป็นอัตราการจ้างงานต่ำกว่าระดับเมื่อเปรียบเทียบกับจำนวนผู้ทำงานทั้งหมด เท่ากับ ร้อยละ 0.6

เมื่อเปรียบเทียบกับช่วงเวลาเดียวกันของปี 2558 มีจำนวนผู้ทำงานต่ำกว่าระดับเพิ่มขึ้น 3.1 หมื่นคน และอัตราการจ้างงานต่ำกว่าระดับเพิ่มขึ้นจากร้อยละ 0.5 เป็นร้อยละ 0.6

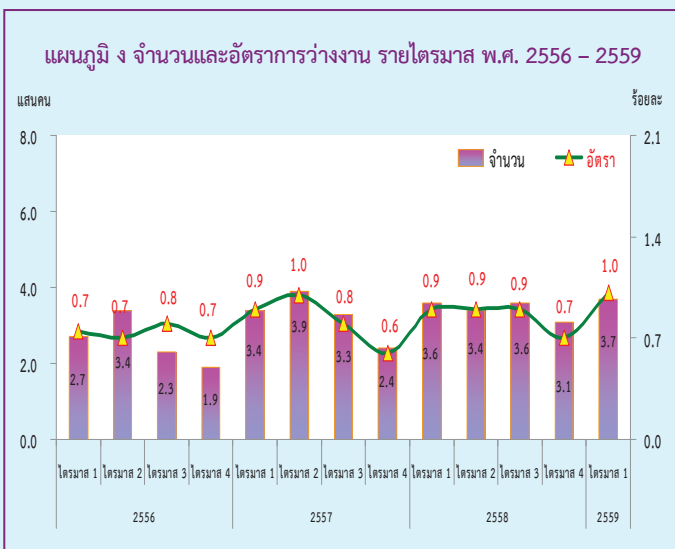

หมายเหตุ : อัตราการว่างงาน = $\frac{\text{ผู้ว่างงาน}}{\text{กำลังแรงงานรวม}} \times 100$

สำหรับจำนวนผู้ว่างงานในไตรมาสที่ 1 พ.ศ. 2559 มีจำนวนทั้งสิ้น 3.7 แสนคน หรือคิดเป็นอัตราการว่างงานร้อยละ 1.0 ของกำลังแรงงานรวม เมื่อเปรียบเทียบกับช่วงเวลาเดียวกันของปี 2558 ผู้ว่างงานเพิ่มขึ้น 1.0 หมื่นคน (จาก 3.6 แสนคน เป็น 3.7 แสนคน) โดยเป็นผู้ว่างงานในกลุ่มเยาวชน (อายุ 15-24 ปี) 1.9 แสนคน หรือคิดเป็นอัตราการว่างงานร้อยละ 4.6 และเป็นผู้ว่างงานในกลุ่มวัยผู้ใหญ่ (อายุ 25 ปีขึ้นไป) 1.8 แสนคน หรืออัตราการว่างงานร้อยละ 0.5 เมื่อเปรียบเทียบกับช่วงเวลาเดียวกันของปี 2558 พบว่า อัตราการว่างงานในกลุ่มเยาวชน (อายุ 15 - 24 ปี) เพิ่มขึ้น จากร้อยละ 4.3 เป็นร้อยละ 4.6 ในขณะที่กลุ่มวัยผู้ใหญ่ (อายุ 25 ปีขึ้นไป) ไม่มีการเปลี่ยนแปลงจากปีก่อนคือ ร้อยละ 0.5

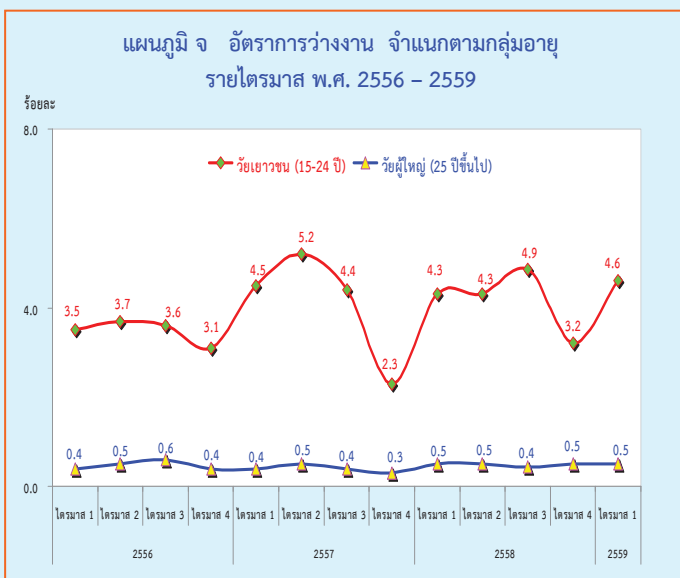

หมายเหตุ : อัตราการว่างงานแต่ละกลุ่มอายุ = $\frac{\text{ผู้ว่างงาน แต่ละกลุ่มอายุ}}{\text{กำลังแรงงานรวมแต่ละกลุ่มอายุ}} \times 100$

แผนภูมิ ฉ จำนวนผู้ว่างงาน จำแนกตามประสบการณ์การทำงาน ไตรมาสที่ 1 พ.ศ. 2559

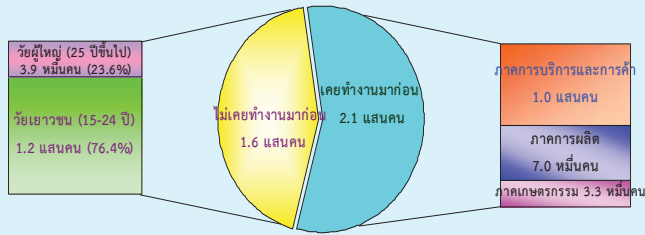

เมื่อพิจารณาผู้ว่างงานตามลักษณะของประสบการณ์การทำงานในไตรมาสที่ 1 พ.ศ. 2559 จากจำนวนผู้ว่างงาน 3.7 แสนคน พบว่า กลุ่มแรก เป็นผู้ที่ไม่เคยทำงานมาก่อน 1.6 แสนคน โดยอยู่ในวัยเยาวชน (อายุ 15 - 24 ปี) 1.2 แสนคน และวัยผู้ใหญ่ (อายุ 25 ปีขึ้นไป) 3.9 หมื่นคน อีกกลุ่มหนึ่งเป็นผู้ว่างงานที่เคยทำงานมาก่อน 2.1 แสนคน โดยเป็นผู้ว่างงานจากการทำงานครั้งสุดท้ายในภาคการบริการและการค้า 1.0 แสนคน ภาคการผลิต 7.0 หมื่นคน และภาคเกษตรกรรม 3.3 หมื่นคน

แผนภูมิ ข เปรียบเทียบจำนวนและอัตราการว่างงาน จำแนกตามระดับการศึกษาที่สำเร็จ ไตรมาสที่ 1 พ.ศ. 2558 กับ 2559

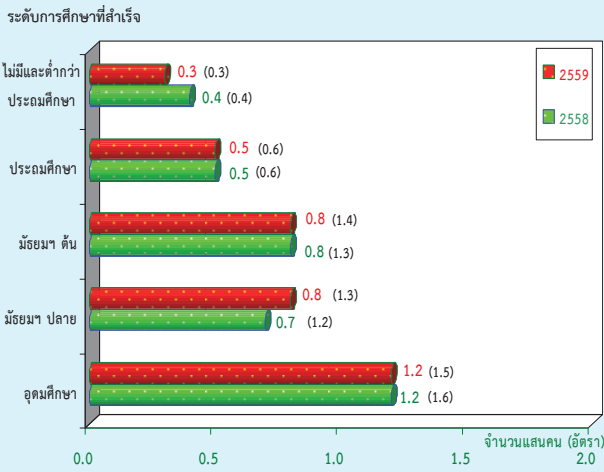

สำหรับการว่างงาน ตามระดับการศึกษาที่สำเร็จในไตรมาสที่ 1 พ.ศ. 2559 พบว่า ผู้ที่สำเร็จการศึกษาในระดับอุดมศึกษาว่างงานมากที่สุด 1.2 แสนคน รองลงมาเป็นระดับมัธยมศึกษาตอนต้น และระดับมัธยมศึกษาตอนปลาย 8.0 หมื่นคน ระดับประถมศึกษา 5.0 หมื่นคน และผู้ที่ไม่มีการศึกษาและสำเร็จการศึกษาต่ำกว่าระดับประถมศึกษา 3.0 หมื่นคน

แผนภูมิ ข เปรียบเทียบจำนวนและอัตราการว่างงาน เป็นรายภาค ไตรมาสที่ 1 พ.ศ. 2558 กับ 2559

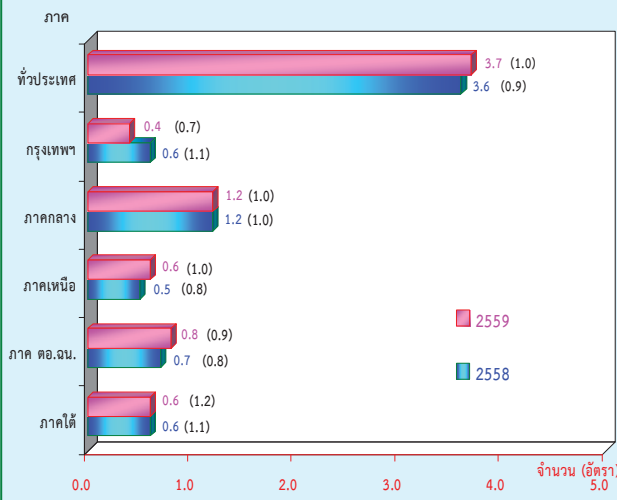

เมื่อเปรียบเทียบจำนวนผู้ว่างงานเป็นรายภาค กับช่วงเวลาเดียวกันของปี 2558 พบว่า จำนวนผู้ว่างงานทั่วประเทศเพิ่มขึ้น 1.0 หมื่นคน ภาคเหนือและภาคตะวันออกเฉียงเหนือเพิ่มขึ้น 1.0 หมื่นคน ในขณะที่กรุงเทพมหานครลดลง 2.0 หมื่นคน สำหรับภาคกลางและภาคใต้ไม่เปลี่ยนแปลงจากช่วงเวลาเดียวกันของปีที่แล้ว เมื่อพิจารณา อัตราการว่างงาน พบว่า ทั่วประเทศมีอัตราการว่างงานเพิ่มขึ้นจากร้อยละ 0.9 เป็นร้อยละ 1.0 และเมื่อพิจารณาตามภาค พบว่า กรุงเทพมหานครมีอัตราการว่างงานลดลง 0.4 จากร้อยละ 1.1 เป็นร้อยละ 0.7 ในขณะที่ภาคเหนือมีอัตราการว่างงานเพิ่มขึ้น 0.2 จากร้อยละ 0.8 เป็นร้อยละ 1.0 ภาคตะวันออกเฉียงเหนือมีอัตราการว่างงานเพิ่มขึ้น 0.1 จากร้อยละ 0.8 เป็นร้อยละ 0.9 และภาคใต้มีอัตราการว่างงานเพิ่มขึ้น 0.1 จากร้อยละ 1.1 เป็นร้อยละ 1.2 สำหรับภาคกลางอัตราการว่างงานไม่เปลี่ยนแปลงจากช่วงเวลาเดียวกันของปีที่แล้ว

EXECUTIVE SUMMARY

LABOR FORCE SURVEY IN THE 1th QUARTER OF 2016

NUMBER OF POPULATION BY LABOR FORCE THE LABOR FORCE SURVEY , QUARTER 1 : 2016

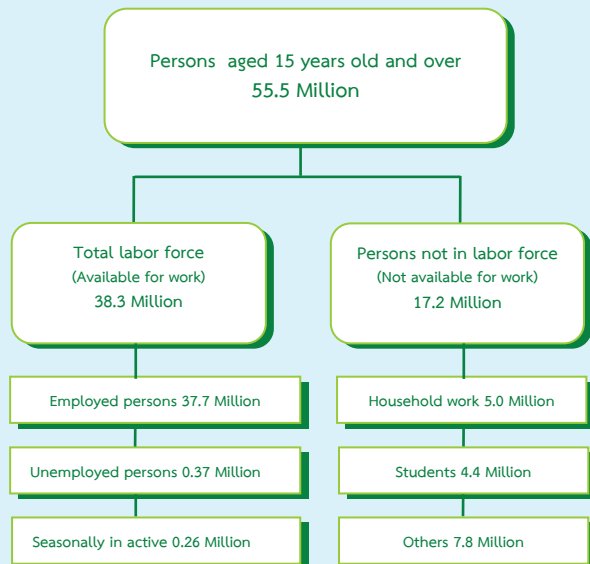

Some major findings from the 1th Quarter of the 2016 Labor Force Survey showed that there were 55.5 million people, aged 15 years and over, of these, 38.3 million were in the labor force (37.7 million were employed, 0.37 million were unemployed and 0.26 million were seasonally inactive labor force) and 17.2 million were not in the labor force (5.0 million were household work, 4.4 million were students and 7.8 million were others).

FIGURE A COMPARISON OF THE NUMBER OF EMPLOYED PERSONS OF QUARTER 1 IN 2015 AND 2016 BY INDUSTRY

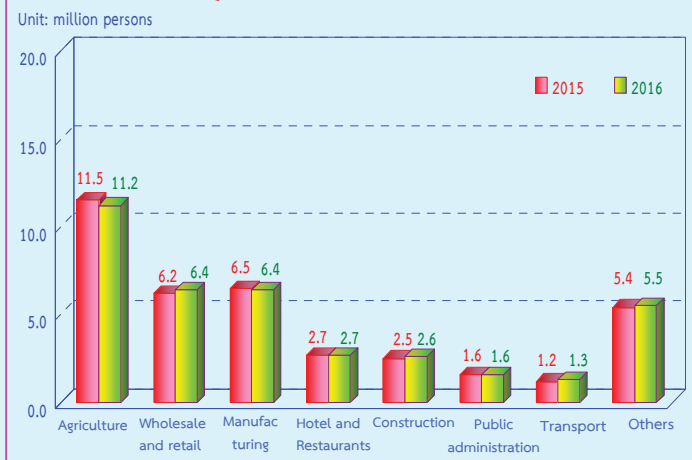

Comparing to the same period of 2015, the number of persons employed decreased by 0.1 million (from 37.7 million to 37.6 million) or 0.3%. It was found that the number of employed persons in non – agriculture sector increased by 0.4 million (from 26.1 million to 26.5 million). This increment was found in various industry, such as Wholesale and retail about 0.2 million, Construction and Transport increased by 0.1 million. Those in agriculture sector decreased by 0.3 million (from 11.5 million to 11.2 million).

FIGURE B COMPARISON OF THE NUMBER OF EMPLOYED PERSONS OF QUARTER 1 IN 2015 AND 2016 BY LEVEL OF EDUCATION

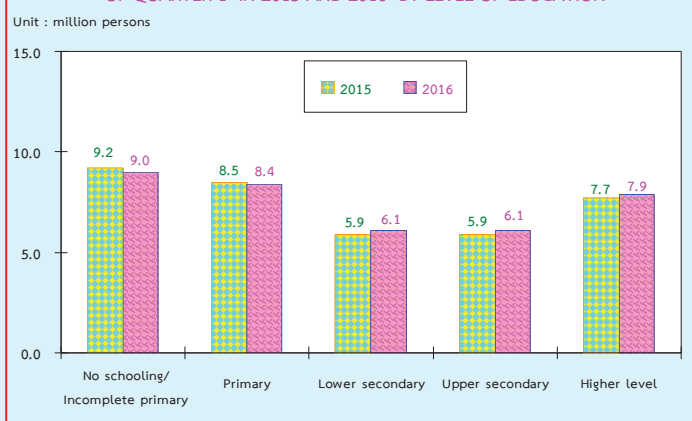

Comparing level of educational attainment of the employed persons to the same period of 2015, it was found that the number of employed persons with lower secondary level, upper secondary level and higher level increased by 0.2 million. However, no schooling and with incomplete primary decreased by 0.2 million, primary level decreased by 0.1 million.

FIGURE C THE NUMBER AND RATE OF UNDEREMPLOYMENT WORKER BY QUARTERLY IN 2013 - 2016

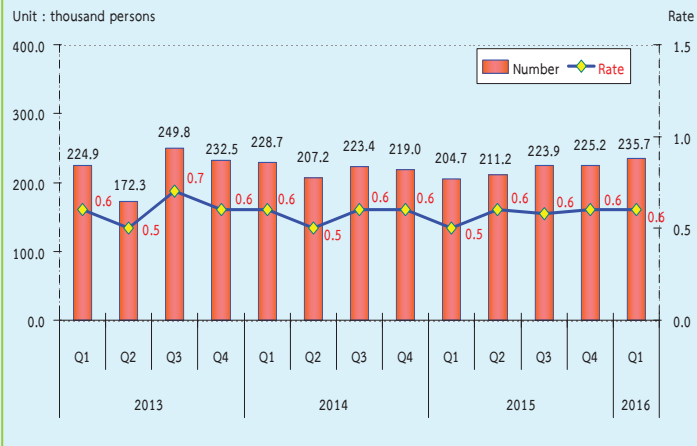

Remark : Underemployment rate = $\frac{\text{Employed persons 1-34 hours/week and available for additional work}}{\text{Total employed persons}} \times 100$

If the operation is not fully considered or function below the level of the working hours (defined as working less than 35 hours per week and available for additional work) in the first quarter 2016, showed that the number of people who work less than half a million of 2.4 held that those who work in this group, even if it is working, but it is not working at full capacity. Because they also have more time to work on their own. If the rate was lower when compared with the total number of 0.6%.

FIGURE D THE NUMBER OF UNEMPLOYED PERSONS AND UNEMPLOYMENT RATE IN 2013 - 2016

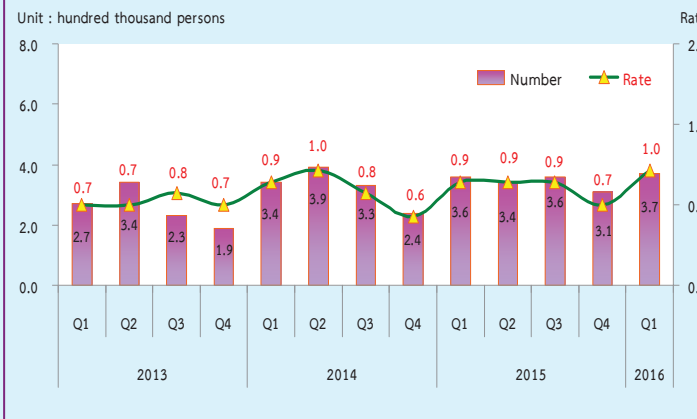

Remark : Unemployment rate = $\frac{\text{Unemployed persons} \times 100}{\text{Total labor force}}$

However, when compared with the reaction time of the year 2015, the number of underemployment worker increased by 31 thousand (from 0.5% to 0.6%).

In the 1st quarter 2016, there were 0.37 million or 1.0% of unemployed persons. Comparing to the same period of last year, the number of unemployed persons increased by 10 thousand (from 0.36 million to 0.37 million). Considering by age group, it is noticeable that there were 0.19 million or 4.6% found in a teenager group (15-24 years old) and 0.18 million or 0.5% in adult group (25 years and over). Comparing to the same period of 2015, the rate of unemployed persons increased from 4.3% to 4.6% in the teenagers'. The adult group did not change (0.5%).

FIGURE E UNEMPLOYMENT RATE IN 2013 - 2016 BY AGE GROUP

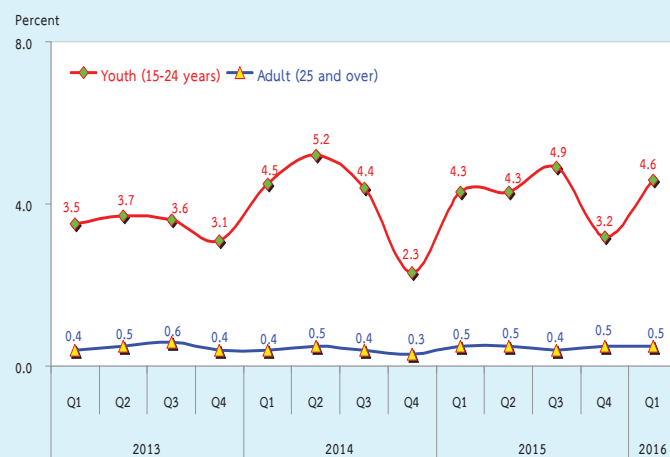

Remark : Unemployment rates by age group = $\frac{\text{Unemployed persons by age group} \times 100}{\text{Total labor force by age group}}$

FIGURE F THE NUMBER OF UNEMPLOYED PERSONS BY EXPERIENCE OF WORK QUARTER 1 : 2016

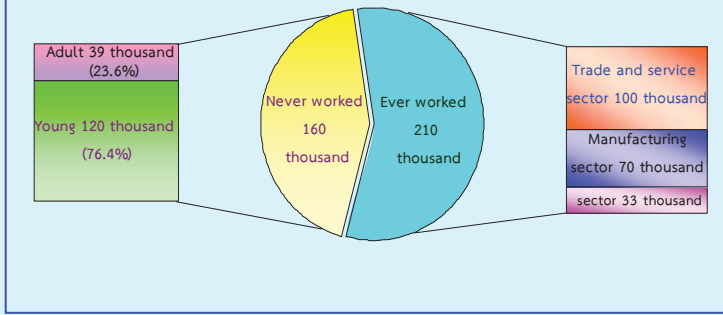

Concerning work experience of unemployed persons, about 160 thousand out of 370 thousand, had no experience in work, with these 120 thousand were from the teenager group, and 39 thousand from the adult group, about 210 thousand of unemployed persons have ever worked. Looking at the distribution of unemployed persons, about 100 thousand, were from the trade and service sector, 70 thousand were from manufacturing and the least of about 33 thousand were from agriculture sector.

FIGURE G COMPARISON NUMBER AND UNEMPLOYMENT RATES BY LEVEL OF EDUCATION, BETWEEN QUARTER 1 OF 2015 AND 2016

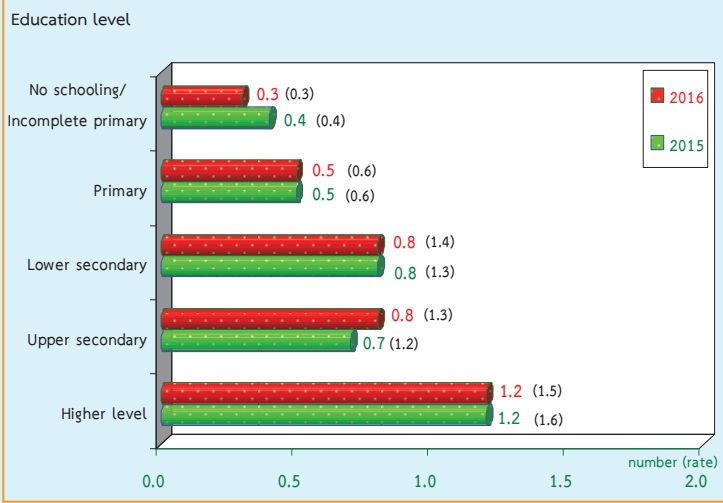

Data in the 1th Quarter 2016, showed that the higher level of education attainment, the higher number of unemployed, it is clearly seen that 120 thousand with the highest level of educational attainment were unemployed, followed by 80 thousand with lower secondary and upper secondary, and primary 50 thousand, with no schooling/incomplete primary 30 thousand.

FIGURE H COMPARISON NUMBER AND UNEMPLOYMENT RATES BY REGION, BETWEEN QUARTER 1 OF 2015 AND 2016

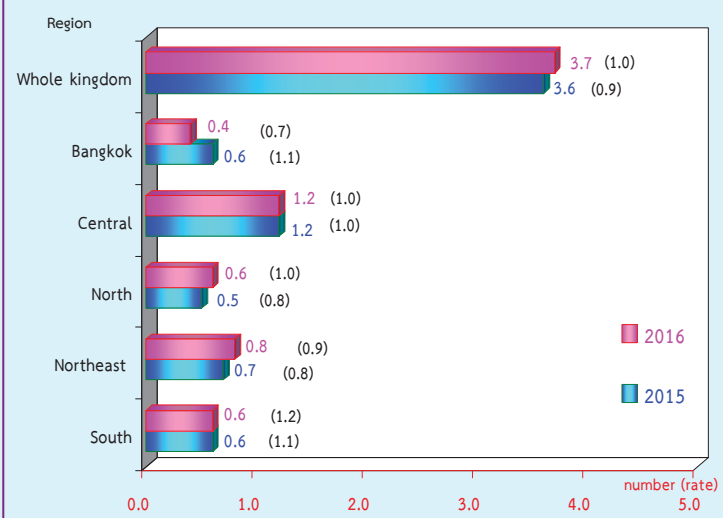

Comparing the number of unemployment by region with the same period of last year, it showed that the number of unemployed persons in the whole Kingdom increased by 10 thousand, the North and the Northeast increased by 10 thousand. However, Bangkok decreased by 20 thousand. The unemployment persons did not change in the Central and the South.

In sum, the results of the 1th Quarter in the 2016, Labor Force Survey revealed that the over all unemployment rates increased from 0.9% to 1.0% comparing to the same period as in 2015. And, an decrease appeared in Bangkok by 0.4 (from 1.1% to 0.7%), while a increase in the North by 0.2 (from 0.8% to 1.0%), the Northeast by 0.1 (from 0.8% to 0.9%) and the South by 0.1 (from 1.1% to 1.2%). The unemployment rates did not change in the Central.

สารบัญแผนภูมิ

- แผนภูมิ 1 จำนวนผู้มีงานทำ จำแนกตามภาค
- แผนภูมิ 2 อัตราการมีส่วนร่วมในกำลังแรงงาน จำแนกตามหมวดอายุ
- แผนภูมิ 3 อัตราการมีส่วนร่วมในกำลังแรงงาน จำแนกตามระดับการศึกษาที่สำเร็จ
- แผนภูมิ 4 ร้อยละของผู้มีงานทำ จำแนกตามสถานภาพการทำงาน
- แผนภูมิ 5 อัตราการว่างงาน จำแนกตามกลุ่มอายุ
- แผนภูมิ 6 อัตราการว่างงาน จำแนกตามระดับการศึกษา
- แผนภูมิ 7 ร้อยละของลูกจ้าง จำแนกตามระดับค่าจ้าง/เงินเดือน

สารบัญตาราง

- ตาราง ก** จำนวนและอัตราร้อยละของประชากร จำแนกตามสถานภาพแรงงาน เพศ และเขตการปกครอง
- ตาราง ข** จำนวนและอัตราร้อยละของประชากร จำแนกตามสถานภาพแรงงาน เพศ ภาค และเขตการปกครอง
- ตาราง ค** อัตราการมีส่วนร่วมในกำลังแรงงาน จำแนกตามหมวดอายุ เพศ ภาค และเขตการปกครอง
- ตาราง ง** อัตราการมีส่วนร่วมในกำลังแรงงาน จำแนกตามสถานภาพสมรส เพศ และเขตการปกครอง
- ตาราง จ** จำนวนและอัตราร้อยละของผู้มีงานทำ จำแนกตามสถานภาพทำงาน ภาค และเขตการปกครอง
- ตาราง ฉ** จำนวนและอัตราร้อยละของผู้มีงานทำ จำแนกตามหมวดอุตสาหกรรม ภาค และเขตการปกครอง
- ตาราง ช** จำนวนและอัตราร้อยละของผู้มีงานทำ จำแนกตามอาชีพ ภาค และเขตการปกครอง
- ตาราง ซ** จำนวนและอัตราร้อยละของผู้มีงานทำ จำแนกตามระดับการศึกษาที่สำเร็จ ภาค และเขตการปกครอง
- ตาราง ฅ** อัตราการว่างงาน ในไตรมาสที่ 1 เดือนมกราคม – มีนาคม พ.ศ.2558
- ตาราง ฎ** อัตราการว่างงาน จำแนกตามหมวดอายุ เพศ ภาค และเขตการปกครอง
- ตาราง ฏ** อัตราการว่างงาน จำแนกตามระดับการศึกษาที่สำเร็จ เพศ และเขตการปกครอง
- ตาราง ฐ** จำนวนและอัตราร้อยละของผู้ว่างงาน จำแนกตามระดับการศึกษาที่สำเร็จ เพศ และเขตการปกครอง
- ตาราง ฑ** จำนวนและอัตราร้อยละของผู้มีงานทำ จำแนกตามชั่วโมงทำงานต่อสัปดาห์
- ตาราง ท** จำนวนและอัตราร้อยละของลูกจ้าง จำแนกตามระดับค่าจ้าง/เงินเดือน เพศ และเขตการปกครอง
- ตาราง ฒ** จำนวนและอัตราร้อยละของลูกจ้าง ภาคเอกชนและภาครัฐบาล ที่ได้รับผลประโยชน์เพิ่มเติมจำแนกตามเพศ และเขตการปกครอง

บทที่ 1

บทนำ

1. ความเป็นมาและวัตถุประสงค์

สำนักงานสถิติแห่งชาติ ได้ทำการสำรวจภาวะการทำงานของประชากรทั่วประเทศอย่างต่อเนื่องเป็นประจำทุกปี เริ่มตั้งแต่ปี พ.ศ. 2506 โดยในช่วงแรกทำการสำรวจปีละ 2 รอบ และใน พ.ศ. 2527 ถึง พ.ศ. 2540 ได้ทำการสำรวจปีละ 3 รอบ โดยรอบที่ 1 ทำการสำรวจในเดือนกุมภาพันธ์ เป็นช่วงหน้าแล้งนอกฤดูการเกษตร รอบที่ 2 สำรวจในเดือนพฤษภาคม เป็นช่วงที่กำลังแรงงานใหม่ที่เพิ่งสำเร็จการศึกษาเริ่มเข้าสู่ตลาดแรงงาน รอบที่ 3 สำรวจในเดือนสิงหาคม เป็นช่วงฤดูการเกษตร และต่อมาใน พ.ศ. 2541 เป็นต้นมา ได้เพิ่มการสำรวจอีก 1 รอบ รวมเป็น 4 รอบ โดยทำการสำรวจในเดือนพฤศจิกายนของทุกปี ซึ่งเป็นช่วงฤดูการเก็บเกี่ยวผลผลิตทางการเกษตร ทั้งนี้เพื่อเป็นการนำเสนอข้อมูลที่สะท้อนถึงภาวะการมีงานทำ การว่างงานและการประกอบกิจกรรมต่างๆ ของประชากรทั้งประเทศเป็นรายไตรมาสและต่อเนื่องครบทุกช่วงเวลาของปี

เนื่องจากความจำเป็นต้องการใช้ข้อมูล เพื่อใช้ในการวางแผนและกำหนดนโยบายในระดับจังหวัดมีมากขึ้น สำนักงานสถิติแห่งชาติจึงได้กำหนดขนาดตัวอย่างเพิ่มขึ้นโดยเริ่มตั้งแต่ พ.ศ. 2537 ทั้งนี้เพื่อให้สามารถนำเสนอข้อมูลในระดับจังหวัดได้ โดยเสนอเฉพาะรอบการสำรวจของเดือนกุมภาพันธ์และเดือนสิงหาคมเท่านั้น การสำรวจรอบที่ 4 ในเดือนพฤศจิกายน พ.ศ. 2541 ซึ่งจัดทำเป็นครั้งแรกได้เสนอผลในระดับจังหวัดด้วยและตั้งแต่ปี พ.ศ. 2542 เป็นต้นมา ผลการสำรวจทั้ง 4 รอบได้เสนอผลในระดับจังหวัด

หลังจากเกิดภาวะวิกฤติทางเศรษฐกิจกลางปี 2540 ความต้องการใช้ข้อมูลเพื่อการวางแผนและกำหนดนโยบายด้านแรงงานมีมากขึ้นและเร่งด่วนขึ้น ในปี พ.ศ. 2544 จึงได้เริ่มดำเนินการสำรวจเป็นรายเดือนแล้วนำข้อมูล 3 เดือนรวมกันเพื่อเสนอข้อมูลเป็นรายไตรมาส โดยข้อมูลที่สำคัญสามารถนำเสนอในระดับจังหวัด สำหรับข้อมูลของเดือนที่ตรงกับรอบการสำรวจเดิม คือข้อมูลเดือนกุมภาพันธ์ พฤษภาคม และ สิงหาคม ได้จัดทำสรุปผลการสำรวจเฉพาะข้อมูลที่สำคัญเพื่อสามารถเปรียบเทียบกับข้อมูลแต่ละรอบของปีที่ผ่านมาได้ และการสำรวจตั้งแต่เดือนกันยายน พ.ศ.2544 เป็นต้นมา สามารถนำเสนอผลของการสำรวจเป็นรายเดือนทุกเดือนโดยสามารถเสนอผลในระดับภาคเท่านั้นเนื่องจากตัวอย่างไม่มากพอที่จะนำเสนอในระดับย่อยกว่านี้ และในขณะเดียวกันได้มีการปรับอายุผู้อยู่ในกำลังแรงงานจาก 13 ปีขึ้นไปเป็น 15 ปีขึ้นไป เพื่อให้สอดคล้องกับกฎหมายการใช้แรงงานเด็ก ปรับปรุงการจัดจำแนกประเภทของอาชีพ อุตสาหกรรมและสถานภาพการทำงานให้สอดคล้องกับมาตรฐานสากลในปัจจุบันเพื่อให้สามารถเปรียบเทียบข้อมูลกันได้ ปรับเขตการปกครองจากเดิมเขตสุขาภิบาลถูกนำเสนอรวมเป็นนอกเขตเทศบาล มารวมเป็นในเขตเทศบาล เนื่องจากพระราชบัญญัติเปลี่ยนแปลงฐานะของสุขาภิบาลเป็นเทศบาล พ.ศ. 2542

วัตถุประสงค์ที่สำคัญของการสำรวจภาวะการทำงานของประชากรเพื่อประมาณจำนวนและลักษณะของกำลังแรงงานภายในประเทศและในจังหวัดต่าง ๆ ในแต่ละไตรมาสของข้อมูลสถิติที่ได้จากการสำรวจ

1. จำนวนประชากรในวัยทำงาน (อายุ 15 ปีขึ้นไป) และจำนวนประชากรนอกวัยทำงานจำแนกตามเพศ

2. จำนวนประชากรในวัยทำงาน จำแนกตามสถานภาพแรงงาน อายุ เพศ สถานภาพสมรส การศึกษาที่สำเร็จ

3. จำนวนผู้มีงานทำ จำแนกตามลักษณะที่น่าสนใจ เช่น อายุ เพศ การศึกษาที่สำเร็จ อาชีพ อุตสาหกรรม สถานภาพการทำงาน ชั่วโมงทำงาน ค่าจ้าง เงินเดือน และผลประโยชน์อื่น ๆ ที่ได้รับจากการทำงาน

4. จำนวนผู้ว่างงาน จำแนกตามลักษณะบางประการที่น่าสนใจ เช่น ระยะเวลาในการหางานทำ งานที่ทำครั้งสุดท้าย สาเหตุการว่างงาน เป็นต้น

2. คຸ້ມຮວມ

ประชากรที่อาศัยอยู่ในครัวเรือนส่วนบุคคล และครัวเรือนกลุ่มบุคคลประเภทคนงาน

3. ສັບດາຫໍ່ແຫ່ງການສຳຮວງ

หมายถึง ระยะเวลา 7 วัน นับจากวันก่อนวันสัมภาษณ์ย้อนหลังไป 7 วัน เช่น วันสัมภาษณ์คือวันที่ 9 กุมภาพันธ์ พ.ศ. 2547 “ ระหว่าง 7 วันก่อนวันสัมภาษณ์ ” คือ ระหว่างวันที่ 2 ถึง วันที่ 8 กุมภาพันธ์ พ.ศ. 2547

4. ຄຳອີບາຍສັບທັບ/ແນວຄິດ/ຄຳຈຳກັດຄວາມ

สำนักงานสถิติแห่งชาติ ได้ปรับปรุงแนวคิดและคำนิยามที่ใช้ในการสำรวจภาวะการทำงานของประชากรหลายครั้ง โดยมีวัตถุประสงค์เพื่อให้สอดคล้องกับสภาพที่แท้จริงทางสังคมและเศรษฐกิจของประเทศตลอดจนความต้องการของผู้ใช้ข้อมูล และสอดคล้องกับมาตรฐานสากลขององค์การแรงงานระหว่างประเทศ (ILO) กับองค์การสหประชาชาติ (UN) แนวคิดและคำนิยามที่ใช้ในการสำรวจไตรมาสนี้ได้เริ่มใช้มาตั้งแต่รอบที่ 1 พ.ศ. 2526 มีการปรับปรุงบ้างตามลำดับ และตั้งแต่

ไตรมาสที่ 1 พ.ศ. 2544 ได้กำหนดอายุขั้นต่ำของประชากรวัยทำงานเป็น 15 ปี

คำนิยามที่สำคัญ ๆ ที่ใช้ในการสำรวจ มีดังนี้

ผู้มีงานทำ

ผู้มีงานทำ หมายถึง บุคคลที่มีอายุ 15 ปีขึ้นไป และในสัปดาห์แห่งการสำรวจมีลักษณะอย่างหนึ่งอย่างใด ดังต่อไปนี้

1. ได้ทำงานตั้งแต่ 1 ชั่วโมงขึ้นไป โดยได้รับค่าจ้าง เงินเดือน ผลกำไร เงินปันผลค่าตอบแทนที่มีลักษณะอย่างอื่นสำหรับผลงานที่ทำ เป็นเงินสดหรือสิ่งของ

2. ไม่ได้ทำงาน หรือทำงานน้อยกว่า 1 ชั่วโมง แต่เป็นบุคคลที่มีลักษณะอย่างหนึ่งอย่างใด ดังต่อไปนี้ (ซึ่งจะถือว่าเป็น **ผู้ที่ปกติมีงานประจำ**)

2.1 ยังได้รับค่าตอบแทน ค่าจ้าง หรือผลประโยชน์อื่น ๆ หรือผลกำไรจากงานหรือธุรกิจในช่วงที่ไม่ได้ทำงาน

2.2 ไม่ได้รับค่าตอบแทน ค่าจ้าง หรือผลประโยชน์อื่น ๆ หรือผลกำไรจากงานหรือธุรกิจในช่วงที่ไม่ได้ทำงาน แต่ยังมีงานหรือธุรกิจที่จะกลับไปทำ

3. ทำงานอย่างน้อย 1 ชั่วโมง โดยไม่ได้รับค่าจ้างในวิสาหกิจหรือไร่นาเกษตรของหัวหน้าครัวเรือนหรือของสมาชิกในครัวเรือน

ผู้ว่างงาน

ผู้ว่างงาน หมายถึง บุคคลที่มีอายุ 15 ปีขึ้นไป และในสัปดาห์แห่งการสำรวจมีลักษณะอย่างหนึ่งอย่างใด ดังต่อไปนี้

1. ไม่ได้ทำงานและไม่มีการประจำ แต่ได้หางาน สมัครงานหรือรอการบรรจุ ในระหว่าง 30 วันก่อนวันสัมภาษณ์

2. ไม่ได้ทำงานและไม่มีการประจำ และไม่ได้หางานทำในระหว่าง 30 วันก่อนวันสัมภาษณ์ แต่พร้อมที่จะทำงานในสัปดาห์แห่งการสำรวจ

กำลังแรงงานปัจจุบัน

กำลังแรงงานปัจจุบัน หมายถึง บุคคลที่มีอายุ 15 ปีขึ้นไป ซึ่งในสัปดาห์แห่งการสำรวจมีงานทำหรือว่างงาน ตามคำนิยามที่ได้ระบุข้างต้น

กำลังแรงงานที่รอฤดูกาล

กำลังแรงงานที่รอฤดูกาล หมายถึง บุคคลที่มีอายุ 15 ปีขึ้นไป ในสัปดาห์แห่งการสำรวจเป็นผู้ไม่เข้าข่ายคำนิยามของผู้มีงานทำ หรือผู้ว่างงาน แต่เป็นผู้รอฤดูกาลที่เหมาะสมเพื่อที่จะทำงาน และเป็นบุคคลที่ตามปกติจะทำงานที่ไม่ได้รับสิ่งตอบแทนในไร่นาเกษตร หรือธุรกิจซึ่งทำกิจกรรมตามฤดูกาล โดยมีหัวหน้าครัวเรือน หรือสมาชิกคนอื่น ๆ ในครัวเรือนเป็นเจ้าของหรือผู้ดำเนินการ

กำลังแรงงานรวม

กำลังแรงงานรวม หมายถึง บุคคลทุกคนที่มีอายุ 15 ปีขึ้นไป ในสัปดาห์แห่งการสำรวจเป็นผู้อยู่ในกำลังแรงงานปัจจุบัน หรือเป็นผู้ถูกจัดจำแนกอยู่ในประเภทกำลังแรงงานที่รอฤดูกาลตามคำนิยามที่ได้ระบุข้างต้น

ผู้ไม่อยู่ในกำลังแรงงาน

ผู้ไม่อยู่ในกำลังแรงงาน หมายถึง บุคคลที่ไม่เข้าข่ายคำนิยามของผู้ที่อยู่ในกำลังแรงงานในสัปดาห์แห่งการสำรวจ คือ

บุคคลซึ่งในสัปดาห์แห่งการสำรวจมีอายุ 15 ปีขึ้นไป แต่ไม่ได้ทำงาน และไม่พร้อมที่จะทำงาน เนื่องจากเป็นผู้ที่

1. ทำงานบ้าน
2. เรียนหนังสือ
3. ยังเด็กเกินไป หรือชรามาก
4. ไม่สามารถทำงานได้ เนื่องจากพิการทางร่างกายหรือจิตใจ หรือเจ็บป่วยเรื้อรัง
5. ไม่สมัครใจทำงาน
6. ทำงานโดยไม่ได้รับค่าจ้าง ผลกำไรส่วนแบ่ง หรือสิ่งตอบแทนอื่น ๆ ให้แก่บุคคลซึ่งมิได้

เป็นสมาชิกในครัวเรือนเดียวกัน

7. ทำงานให้แก่องค์กร หรือสถาบันการกุศลต่างๆ โดยไม่ได้รับค่าจ้างผลกำไรส่วนแบ่ง หรือสิ่งตอบแทนอย่างใด

8. ไม่พร้อมที่จะทำงาน เนื่องจากเหตุผลอื่น

งาน

งาน หมายถึง กิจกรรมที่ทำที่มีลักษณะอย่างหนึ่งอย่างใด ดังต่อไปนี้

1. กิจกรรมที่ทำแล้วได้รับค่าตอบแทนเป็นเงินหรือสิ่งของ ค่าตอบแทนที่เป็นเงิน อาจจ่ายเป็นรายเดือน รายสัปดาห์ รายวัน หรือรายชิ้น
2. กิจกรรมที่ทำแล้วได้ผลกำไร หรือหวังที่จะได้รับผลกำไร หรือส่วนแบ่งเป็นการตอบแทน
3. กิจกรรมที่ทำให้กับธุรกิจของสมาชิกในครัวเรือน โดยไม่ได้รับค่าจ้างหรือผลกำไรตอบแทนอย่างใดซึ่งสมาชิกในครัวเรือนที่ประกอบธุรกิจนั้นจะมีสถานภาพการทำงาน เป็นประกอบธุรกิจส่วนตัว หรือนายจ้าง

อาชีพ

อาชีพ หมายถึง ประเภทหรือชนิดของงานที่บุคคลนั้นทำอยู่ บุคคลส่วนมากมีอาชีพเดียว สำหรับบุคคลที่ในสัปดาห์แห่งการสำรวจมีอาชีพมากกว่า 1 อาชีพให้นับอาชีพที่มีชั่วโมงทำงานมากที่สุด ถ้าชั่วโมงทำงานแต่ละอาชีพเท่ากันให้นับอาชีพที่มีรายได้มากกว่า ถ้าชั่วโมงทำงานและรายได้ที่ได้รับจากแต่ละอาชีพเท่ากัน ให้นับอาชีพที่ผู้ตอบสัมภาษณ์พอใจมากที่สุด ถ้าผู้ตอบสัมภาษณ์ตอบไม่ได้ให้นับอาชีพที่ได้ทำมานานที่สุด การจัดจำแนกประเภทอาชีพ ตั้งแต่ไตรมาสที่ 1 พ.ศ. 2554 ปรับใช้ตาม International Standard Classification of Occupation, 2008 (ISCO – 08) ขององค์การแรงงานระหว่างประเทศ (ILO)

ก่อน พ.ศ. 2553 การจัดประเภทอาชีพจำแนกตามความเหมาะสมกับลักษณะอาชีพของประเทศไทย โดยอ้างอิง International Standard Classification of Occupation, 1988 (ISCO – 88)

อุตสาหกรรม

อุตสาหกรรม หมายถึง ประเภทของกิจกรรมทางเศรษฐกิจที่ได้ดำเนินการโดยสถานประกอบการที่บุคคลนั้นกำลังทำงานอยู่ หรือประเภทของธุรกิจซึ่งบุคคลนั้นได้ดำเนินการอยู่ในสัปดาห์แห่งการสำรวจ ถ้าบุคคลหนึ่งมีอาชีพมากกว่าหนึ่งอย่างให้บันทึกอุตสาหกรรมตามอาชีพที่บ้านที่กไว้ การจัดจำแนกประเภทอุตสาหกรรม ตั้งแต่ไตรมาสที่ 1 พ.ศ. 2554 ปรับใช้ตาม Thailand Standard Industrial Classification, (TSIC 2009)

ก่อน พ.ศ. 2553 การจัดประเภทอุตสาหกรรมจำแนกตามความเหมาะสมกับลักษณะอุตสาหกรรมของประเทศไทย โดยอ้างอิง International Standard Industrial Classification of All Economic Activities, (ISIC : 1989)

สถานภาพการทำงาน

สถานภาพการทำงาน หมายถึง สถานะของบุคคลที่ทำงานในสถานที่ที่ทำงานหรือธุรกิจ แบ่งออกเป็น 5 ประเภท คือ

1. นายจ้าง หมายถึง ผู้ประกอบธุรกิจของตนเองเพื่อหวังผลกำไร หรือส่วนแบ่ง และได้จ้างบุคคลอื่นมาทำงานในธุรกิจในฐานะลูกจ้าง

2. ประกอบธุรกิจส่วนตัวโดยไม่มีลูกจ้าง หมายถึง ผู้ประกอบธุรกิจของตนเองโดยลำพังผู้เดียวหรืออาจมีบุคคลอื่นมาร่วมกิจการด้วยเพื่อหวังผลกำไร หรือส่วนแบ่งและไม่ได้จ้างลูกจ้างแต่อาจมีสมาชิกในครัวเรือนหรือผู้ฝึกงานมาช่วยทำงานโดยไม่ได้รับค่าจ้าง หรือค่าตอบแทนอย่างอื่นสำหรับงานที่ทำ

3. ช่วยธุรกิจในครัวเรือนโดยไม่ได้รับค่าจ้าง หมายถึง ผู้ที่ช่วยทำงานโดยไม่ได้รับค่าจ้างในไร่นาเกษตร หรือในธุรกิจของสมาชิกในครัวเรือน

4. ลูกจ้าง หมายถึง ผู้ที่ทำงานโดยได้รับค่าจ้างเป็นรายเดือน รายสัปดาห์ รายวัน รายชิ้น หรือเหมาจ่าย ค่าตอบแทนที่ได้รับจากการทำงาน อาจจะเป็นเงิน หรือสิ่งของ

ลูกจ้างแบ่งออกเป็น 3 ประเภท

4.1 ลูกจ้างรัฐบาล หมายถึง ข้าราชการ พนักงานเทศบาล พนักงานองค์การบริหารส่วนจังหวัด ตลอดจนลูกจ้างประจำ และชั่วคราวของรัฐบาล

4.2 ลูกจ้างรัฐวิสาหกิจ หมายถึง ผู้ที่ทำงานให้กับหน่วยงานรัฐวิสาหกิจ

4.3 ลูกจ้างเอกชน หมายถึง ผู้ที่ทำงานให้กับเอกชน หรือธุรกิจของเอกชน รวมทั้งผู้ที่รับจ้างทำงานบ้าน

5. การรวมกลุ่ม หมายถึง กลุ่มคนที่มาร่วมกันทำงานโดยมีวัตถุประสงค์เพื่อพึ่งตนเอง และช่วยเหลือซึ่งกันและกัน สมาชิกแต่ละคนมีความเท่าเทียมกันในการกำหนดการทำงานทุกขั้นตอนไม่ว่าเป็นการลงทุน การขาย งานอื่นๆ ของกิจการที่ทำ ตลอดจนการแบ่งรายได้ให้แก่สมาชิกตามที่ตกลงกัน (การรวมกลุ่มดังกล่าวอาจจดทะเบียนจัดตั้งในรูปของสหกรณ์หรือไม่ก็ได้)

การจัดจำแนกประเภทสถานภาพการทำงาน ตั้งแต่ไตรมาสที่ 1 พ.ศ. 2544 ใช้ตาม International Classification of Status in Employment, 1993 (ICSE – 93) ขององค์การแรงงานระหว่างประเทศ (ILO) มีสถานภาพการทำงานเพิ่มขึ้นอีก 1 กลุ่มคือ การรวมกลุ่ม (Member of Producers' Cooperative)

ชั่วโมงทำงาน

ชั่วโมงทำงาน หมายถึง จำนวนชั่วโมงทำงานจริงทั้งหมด ในสัปดาห์แห่งการสำรวจ สำหรับบุคคลที่มีอาชีพมากกว่าหนึ่งอาชีพ ชั่วโมงทำงาน หมายถึง ยอดรวมของชั่วโมงทำงานทุกอาชีพ สำหรับผู้ที่มีงานประจำซึ่งไม่ได้ทำงานในสัปดาห์แห่งการสำรวจให้บันทึกจำนวนชั่วโมงเป็น 0 ชั่วโมง

การสำรวจก่อนปี พ.ศ. 2544 ผู้ที่มีงานประจำซึ่งไม่ได้ทำงานในสัปดาห์แห่งการสำรวจ ให้นับจำนวนชั่วโมงทำงานปกติต่อสัปดาห์เป็นชั่วโมงทำงาน

รายได้ของลูกจ้าง

รายได้ของลูกจ้าง หมายถึง รายได้ของผู้ที่มีสถานภาพการทำงานเป็น ลูกจ้าง ที่ได้รับมาจากการทำงานของอาชีพที่ทำในสัปดาห์แห่งการสำรวจ ซึ่งประกอบด้วยค่าจ้างและผลประโยชน์ตอบแทนอื่นๆ สำหรับลูกจ้าง

ระยะเวลาของการหางานทำ

ระยะเวลาของการหางานทำ หมายถึง ระยะเวลาที่ผู้ว่างงานได้ออกหางานทำ ให้นับตั้งแต่วันที่เริ่มหางานทำจนถึงวันสุดท้ายก่อนวันสัมภาษณ์

คาบการแจนนับ

คาบการแจนนับ หมายถึง ระยะเวลาที่พนักงานออกไปสัมภาษณ์บุคคลในครัวเรือนตัวอย่าง ซึ่งโดยปกติเป็นวันที่ 1 - 12 ของทุกเดือน

ประเภทของครัวเรือนที่อยู่ในขอบข่ายการสำรวจ

ครัวเรือนที่อยู่ในขอบข่ายการสำรวจแบ่งได้เป็น 2 ประเภท คือ

1. ครัวเรือนส่วนบุคคล ประกอบด้วย ครัวเรือนหนึ่งคน คือ บุคคลเดียวซึ่งหุงหาอาหารและจัดหาสิ่งอุปโภคบริโภคที่จำเป็นแก่การครองชีพโดยไม่เกี่ยวกับผู้ใดซึ่งอาจพำนักอยู่ในเคหสถานเดียวกันหรือครัวเรือนที่มีบุคคลตั้งแต่สองคนขึ้นไปร่วมกันจัดหา และใช้สิ่งอุปโภคบริโภคที่จำเป็นแก่การครองชีพร่วมกัน ครัวเรือนส่วนบุคคลอาจอาศัยอยู่ในเคหะที่เป็นเรือนไม้ ตึกแถว ห้องแถว ห้องชุด เรือแพ เป็นต้น

2. ครัวเรือนกลุ่มบุคคล

2.1 ประเภทคนงาน ได้แก่ ครัวเรือนซึ่งประกอบด้วย บุคคลหลายคนอยู่กินร่วมกันในที่อยู่แห่งหนึ่ง เช่น ที่พักคนงาน เป็นต้น

2.2 ประเภทสถาบัน ซึ่งหมายถึง บุคคลหลายคนอยู่ร่วมกันในสถานที่อยู่แห่งหนึ่ง เช่น สถานที่กักกัน วัด กรมทหาร โดยไม่แยกที่อยู่เป็นส่วนเฉพาะคนหรือเฉพาะครัวเรือน นักเรียนที่อยู่ประจำที่โรงเรียนหรือในหอพักนักเรียน เป็นต้น **ไม่อยู่ในคัมรวมของการสำรวจนี้**

ระดับการศึกษาที่สำเร็จ

ได้จำแนกการศึกษาตามระดับการศึกษาที่สำเร็จดังนี้

1. ไม่มีการศึกษา หมายถึง บุคคลที่ไม่เคยเข้าศึกษาในโรงเรียน หรือไม่เคยได้รับการศึกษา

2. ต่ำกว่าประถมศึกษา หมายถึง บุคคลที่สำเร็จการศึกษาต่ำกว่าชั้นประถมศึกษาปีที่ 6 หรือชั้นประถมศึกษาปีที่ 7 หรือชั้น ม.3 เดิม

3. สำเร็จประถมศึกษา หมายถึง บุคคลที่สำเร็จการศึกษาตั้งแต่ชั้นประถมศึกษาปีที่ 6 หรือชั้นประถมศึกษาปีที่ 7 หรือชั้น ม.3 เดิมขึ้นไป แต่ไม่สำเร็จระดับการศึกษาที่สูงกว่า

4. สำเร็จมัธยมศึกษาตอนต้น หมายถึง บุคคลที่สำเร็จการศึกษาตั้งแต่ชั้น ม.3 ม.ศ.3 หรือ ม.6 เดิมขึ้นไป แต่ไม่สำเร็จระดับการศึกษาที่สูงกว่า

5. สำเร็จมัธยมศึกษาตอนปลาย

5.1 สายสามัญ หมายถึง บุคคลที่สำเร็จการศึกษาประเภทสามัญศึกษาตั้งแต่ชั้น ม.6 ม.ศ.5 หรือ ม.8 เดิมขึ้นไป แต่ไม่สำเร็จระดับการศึกษาที่สูงกว่า

5.2 อาชีวศึกษา หมายถึง บุคคลที่สำเร็จการศึกษาประเภทอาชีวศึกษาหรือวิชาชีพที่เรียนต่อจากระดับมัธยมศึกษาตอนต้นหรือเทียบเท่า โดยมีหลักสูตรไม่เกิน 3 ปี และไม่สำเร็จระดับการศึกษาที่สูงกว่า

5.3 วิชาการศึกษา หมายถึง บุคคลที่สำเร็จการศึกษาประเภทวิชาการศึกษา (การฝึกหัดครู) ในระดับมัธยมศึกษาตอนปลายหรือเทียบเท่าขึ้นไปแต่ไม่สำเร็จระดับการศึกษาที่สูงกว่า

6. อุดมศึกษา

6.1 สายวิชาการ หมายถึง บุคคลที่สำเร็จการศึกษาประเภทสามัญศึกษาหรือสายวิชาการ โดยได้รับวุฒิปริญญาตรีปริญญาตรีโท เอก

6.2 สายวิชาชีพ หมายถึง บุคคลที่สำเร็จการศึกษาประเภทอาชีวศึกษา หรือสายวิชาชีพที่ได้รับประกาศนียบัตรวิชาชีพชั้นสูง หรือเทียบเท่าอนุปริญญา ปริญญาตรี

6.3 สายวิชาการศึกษา หมายถึง บุคคลที่สำเร็จการศึกษาประเภทวิชาการศึกษา และได้รับประกาศนียบัตรระดับอนุปริญญาและปริญญาตรี

7. อาชีวศึกษาระยะสั้น หมายถึง บุคคลที่สำเร็จการศึกษาหรือการฝึกอบรมประเภท

อาชีวศึกษาที่มีหลักสูตรไม่เกิน 1 ปี และได้รับประกาศนียบัตรหรือใบรับรองเมื่อสำเร็จการศึกษา พื้นความรู้ของผู้เข้าเรียนได้กำหนดให้แตกต่างตามวิชาเฉพาะแต่ละอย่างที่เรียน แต่อย่างต่ำต้องจบประมปีที 4 หรือเทียบเท่า

8. อื่น ๆ หมายถึง บุคคลที่สำเร็จการศึกษาที่ไม่สามารถเทียบชั้นได้

บทที่ 2

สรุปผลการสำรวจ

รายงานนี้เสนอผลการสำรวจภาวะการมีงานทำของประชากรทั่วราชอาณาจักร โดยดำเนินการปฏิบัติงานเก็บรวบรวมข้อมูลระหว่างวันที่ 1 – 12 ของเดือนมกราคม กุมภาพันธ์ และมีนาคม พ.ศ. 2559 ซึ่งเป็นการสำรวจไตรมาสที่ 1 ของปี ผลการสำรวจทำให้ทราบถึง ภาวะการมีงานทำ การว่างงาน และลักษณะที่สำคัญบางประการของกำลังแรงงานในประเทศระหว่าง เดือนมกราคม-มีนาคม พ.ศ. 2559

อนึ่ง จำนวนประชากร ที่ใช้เป็นฐานในการประมาณผลตามระเบียบวิธีการสุ่มตัวอย่างสำหรับโครงการสำรวจภาวะการทำงานของประชากรตั้งแต่รอบที่ 1 เดือนกุมภาพันธ์ พ.ศ. 2538 เป็นต้นมานั้น ได้มีการเปลี่ยนแปลงเพื่อให้สอดคล้องกับจำนวนประชากรที่ใช้ในการวางแผนพัฒนาเศรษฐกิจและสังคมแห่งชาติ ซึ่งได้จากการคาดประมาณประชากรของประเทศไทย พ.ศ. 2553-2583 ที่ได้จัดทำขึ้นใหม่โดย สำนักพัฒนาสังคมและคุณภาพชีวิต สำนักงานคณะกรรมการพัฒนาการเศรษฐกิจและสังคมแห่งชาติ

1. ลักษณะของกำลังแรงงาน

ผู้ที่อยู่ในกำลังแรงงาน มีจำนวนทั้งสิ้น 38.3 ล้านคน ซึ่งในจำนวนนี้ส่วนใหญ่อาศัยอยู่นอกเขตเทศบาล คือร้อยละ 54.6 และประมาณร้อยละ 54.4 ของผู้อยู่ในกำลังแรงงานทั้งหมดเป็นชาย

กำลังแรงงานปัจจุบันซึ่งประกอบด้วย ผู้มีงานทำและผู้ที่ยังไม่พร้อมจะทำงาน มีจำนวนประมาณ 38.1 ล้านคน ต่างจากกำลังแรงงานรวมประมาณ 258,200 คน ซึ่งจำนวนที่แตกต่างนี้เป็นผู้ที่ไม่พร้อมจะทำงานเนื่องจากโรคฤดูกาล หรือที่เรียกว่ากำลังแรงงานที่รอฤดูกาล

จำนวนผู้ว่างงานมีประมาณ 3.7 แสนคน หรือร้อยละ 1.0 ของกำลังแรงงานปัจจุบัน ในจำนวนนี้เป็นผู้ที่กำลังหางานทำประมาณร้อยละ 0.2 และเป็นผู้ที่ไม่ได้หางานทำแต่พร้อมจะทำงานร้อยละ 0.8

ส่วนผู้ที่ไม่อยู่ในกำลังแรงงาน มีประมาณ 17.2 ล้านคน หรือร้อยละ 30.9 ของผู้ที่มีอายุตั้งแต่ 15 ปีขึ้นไปทั้งหมด ซึ่งประกอบด้วย คนทำงานบ้าน 5.0 ล้านคน เรียนหนังสือ 4.4 ล้านคน และเด็ก ขรา หรือป่วย พิการจนไม่สามารถทำงานได้ 6.0 ล้านคน และอื่นๆ 1.8 ล้านคน

แผนภูมิ 1 จำนวนผู้มีงานทำ จำแนกตามภาค

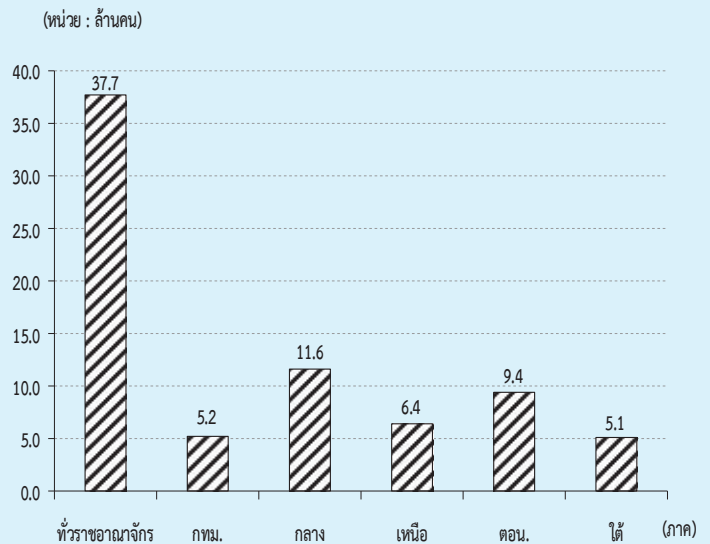

ตาราง ก จำนวนและอัตราร้อยละของประชากร จำแนกตามสถานภาพแรงงาน เพศ และเขตการปกครอง

สถานภาพแรงงาน	ทั่วราชอาณาจักร			ในเขตเทศบาล			นอกเขตเทศบาล		
	รวม	ชาย	หญิง	รวม	ชาย	หญิง	รวม	ชาย	หญิง
จำนวน ('000)									
ประชากรอายุ 15 ปีขึ้นไป	55,471.9	26,811.6	28,660.3	25,206.9	12,064.6	13,142.3	30,265.1	14,747.0	15,518.1
กำลังแรงงานรวม	38,312.3	20,859.7	17,452.6	17,386.4	9,270.8	8,115.6	20,926.0	11,589.0	9,337.0
กำลังแรงงานปัจจุบัน	38,054.1	20,711.0	17,343.1	17,309.7	9,226.0	8,083.8	20,744.4	11,485.1	9,259.4
-ผู้มีงานทำ	37,684.2	20,497.2	17,187.0	17,134.6	9,118.1	8,016.5	20,549.7	11,379.2	9,170.5
ทำงาน	37,052.4	20,111.1	16,941.3	16,962.8	9,016.4	7,946.4	20,089.6	11,094.7	8,994.9
มีงานประจำแต่ไม่ได้ทำงาน	631.9	386.2	245.7	171.8	101.7	70.1	460.1	284.5	175.6
-ผู้ว่างงาน	369.9	213.8	156.1	175.2	107.9	67.3	194.7	105.9	88.8
หางานทำ	64.7	32.4	32.3	34.3	17.9	16.4	30.4	14.6	15.9
ไม่หางานทำแต่พร้อมที่จะทำงาน	305.2	181.4	123.8	140.9	90.0	50.9	164.3	91.3	73.0
กำลังแรงงานที่รอดูกฤกษ์	258.2	148.7	109.5	76.6	44.8	31.8	181.6	103.9	77.7
ไม่อยู่ในกำลังแรงงานอายุ 15 ปีขึ้นไป	17,159.6	5,951.9	11,207.7	7,820.5	2,793.8	5,026.7	9,339.1	3,158.0	6,181.1
ทำงานบ้าน	4,962.7	193.8	4,768.9	2,249.0	109.3	2,139.7	2,713.7	84.4	2,629.2
เรียนหนังสือ	4,441.7	2,095.9	2,345.7	2,155.9	1,015.8	1,140.1	2,285.8	1,080.2	1,205.7
ยังเด็ก ขรา/ไม่สามารถทำงานได้	5,945.8	2,554.9	3,390.9	2,392.5	1,027.8	1,364.8	3,553.2	1,527.2	2,026.1
อื่น ๆ	1,809.5	1,107.3	702.3	1,023.1	641.0	382.1	786.4	466.3	320.2
ร้อยละ									
ประชากรอายุ 15 ปีขึ้นไป	100.0	100.0	100.0	100.0	100.0	100.0	100.0	100.0	100.0
กำลังแรงงานรวม	69.1	77.8	60.9	69.0	76.8	61.8	69.1	78.6	60.2
กำลังแรงงานปัจจุบัน	68.6	77.3	60.5	68.7	76.5	61.5	68.5	77.9	59.7
-ผู้มีงานทำ	67.9	76.5	60.0	68.0	75.6	61.0	67.9	77.2	59.1
ทำงาน	66.8	75.0	59.1	67.3	74.7	60.5	66.4	75.2	58.0
มีงานประจำแต่ไม่ได้ทำงาน	1.1	1.4	0.9	0.7	0.8	0.5	1.5	1.9	1.1
-ผู้ว่างงาน	0.7	0.8	0.5	0.7	0.9	0.5	0.6	0.7	0.6
หางานทำ	0.1	0.1	0.1	0.1	0.2	0.1	0.1	0.1	0.1
ไม่หางานทำแต่พร้อมที่จะทำงาน	0.6	0.7	0.4	0.6	0.8	0.4	0.5	0.6	0.5
กำลังแรงงานที่รอดูกฤกษ์	0.5	0.6	0.4	0.3	0.4	0.2	0.6	0.7	0.5
ไม่อยู่ในกำลังแรงงานอายุ 15 ปีขึ้นไป	30.9	22.2	39.1	31.0	23.2	38.3	30.9	21.4	39.8
ทำงานบ้าน	9.0	0.7	16.6	8.9	0.9	16.3	9.0	0.6	16.9
เรียนหนังสือ	8.0	7.8	8.2	8.6	8.4	8.7	7.6	7.3	7.8
ยังเด็ก ขรา/ไม่สามารถทำงานได้	10.7	9.5	11.8	9.5	8.5	10.4	11.7	10.4	13.1
อื่น ๆ	3.3	4.1	2.5	4.1	5.3	2.9	2.6	3.2	2.1

ตาราง ข จำนวนและอัตราร้อยละของประชากร จำแนกตามสถานภาพแรงงาน เพศ ภาคและเขตการปกครอง

สถานภาพแรงงาน และเพศ	ตัวรวมอาชีพ				กลาง				เหนือ				ตะวันออกเฉียงเหนือ				ใต้	
	รวม		ในเขต		นอกเขต		รวม		ในเขต		นอกเขต		รวม		ในเขต		นอกเขต	
	รวม	ในเขต	นอกเขต	รวม	ในเขต	นอกเขต	รวม	ในเขต	นอกเขต	รวม	ในเขต	นอกเขต	รวม	ในเขต	นอกเขต	รวม	ในเขต	นอกเขต
จำนวน ('000)																		
ยอรวม	55,471.9	25,206.9	30,265.1	7,514.5	16,345.4	7,553.6	8,791.8	9,484.8	3,326.2	6,158.6	14,887.9	4,363.5	10,524.4	7,239.4	2,449.1	4,790.3		
ผู้อยู่ในกำลังแรงงาน	38,312.3	17,386.4	20,926.0	5,291.9	11,784.5	5,408.9	6,375.5	6,468.1	2,231.1	4,236.9	9,590.6	2,736.6	6,854.0	5,177.3	1,717.8	3,459.5		
ผู้ไม่อยู่ในกำลังแรงงานอายุ 15 ปีขึ้นไป	17,159.6	7,820.5	9,339.1	2,222.6	4,560.9	2,144.7	2,416.3	3,016.7	1,095.1	1,921.7	5,297.3	1,626.9	3,670.4	2,062.1	731.3	1,330.8		
ชาย	26,811.6	12,064.6	14,747.0	3,611.5	7,936.2	3,634.3	4,301.9	4,575.6	1,573.0	3,002.5	7,158.2	2,076.6	5,081.6	3,530.1	1,169.2	2,361.0		
ผู้อยู่ในกำลังแรงงาน	20,859.7	9,270.8	11,589.0	2,806.3	6,362.4	2,887.6	3,474.9	3,496.7	1,153.9	2,342.8	5,309.1	1,492.7	3,816.4	2,885.2	930.3	1,954.9		
ผู้ไม่อยู่ในกำลังแรงงานอายุ 15 ปีขึ้นไป	5,951.9	2,793.8	3,158.0	805.1	1,573.8	746.8	827.1	1,078.9	419.2	659.8	1,849.1	583.9	1,265.2	644.9	238.9	406.0		
หญิง	28,660.3	13,142.3	15,518.1	3,903.0	8,409.1	3,919.3	4,489.9	4,909.2	1,753.2	3,156.0	7,729.7	2,286.9	5,442.9	3,709.2	1,279.9	2,429.3		
ผู้อยู่ในกำลังแรงงาน	17,452.6	8,115.6	9,337.0	2,485.5	5,422.1	2,521.4	2,900.7	2,971.4	1,077.3	1,894.1	4,281.6	1,243.9	3,037.6	2,292.1	787.5	1,504.6		
ผู้ไม่อยู่ในกำลังแรงงานอายุ 15 ปีขึ้นไป	11,207.7	5,026.7	6,181.1	1,417.5	2,987.1	1,397.9	1,589.2	1,937.8	675.9	1,261.9	3,448.2	1,043.0	2,405.2	1,417.2	492.4	924.8		
ร้อยละ																		
ยอรวม	100.0	100.0	100.0	100.0	100.0	100.0	100.0	100.0	100.0	100.0	100.0	100.0	100.0	100.0	100.0	100.0		
ผู้อยู่ในกำลังแรงงาน	69.1	69.0	69.1	70.4	72.1	71.6	72.5	68.2	67.1	68.8	64.4	62.7	65.1	71.5	70.1	72.2		
ผู้ไม่อยู่ในกำลังแรงงานอายุ 15 ปีขึ้นไป	30.9	31.0	30.9	29.6	27.9	28.4	27.5	31.8	32.9	31.2	35.6	37.3	34.9	28.5	29.9	27.8		
ชาย	100.0	100.0	100.0	100.0	100.0	100.0	100.0	100.0	100.0	100.0	100.0	100.0	100.0	100.0	100.0	100.0		
ผู้อยู่ในกำลังแรงงาน	77.8	76.8	78.6	77.7	80.2	79.5	80.8	76.4	73.4	78.0	74.2	71.9	75.1	81.7	79.6	82.8		
ผู้ไม่อยู่ในกำลังแรงงานอายุ 15 ปีขึ้นไป	22.2	23.2	21.4	22.3	19.8	20.6	19.2	23.6	26.7	22.0	25.8	28.1	24.9	18.3	20.4	17.2		
หญิง	100.0	100.0	100.0	100.0	100.0	100.0	100.0	100.0	100.0	100.0	100.0	100.0	100.0	100.0	100.0	100.0		
ผู้อยู่ในกำลังแรงงาน	60.9	61.8	60.2	63.7	64.5	64.3	64.6	60.5	61.5	60.0	55.4	54.4	55.8	61.8	61.5	61.9		
ผู้ไม่อยู่ในกำลังแรงงานอายุ 15 ปีขึ้นไป	39.1	38.3	39.8	36.3	35.5	35.7	35.4	39.5	38.6	40.0	44.6	45.6	44.2	38.2	38.5	38.1		

2. การมีส่วนร่วมในกำลังแรงงาน

ตาราง ค แสดงอัตราการมีส่วนร่วมในกำลังแรงงาน หรือร้อยละของประชากรที่อยู่ในกำลังแรงงานรวม (รวมกำลังแรงงานที่รอฤดูกาลด้วย) ต่อประชากรที่มีอายุ 15 ปีขึ้นไปทั้งหมด พบว่าการมี

ส่วนร่วมในกำลังแรงงานของประชากรร้อยละ 69.1 โดยผู้ที่อยู่นอกเขตเทศบาลมีอัตราการมีส่วนร่วมในกำลังแรงงานมากกว่าผู้ที่อยู่ในเขตเทศบาลคือร้อยละ 69.1 และร้อยละ 69.0 ตามลำดับ

ตาราง ค อัตราการมีส่วนร่วมในกำลังแรงงาน จำแนกตามหมวดอายุ เพศ ภาค และเขตการปกครอง

(หน่วยเป็นร้อยละ)

หมวดอายุ (ปี)	ตัวราชอาณาจักร			กรุงเทพมหานคร	ภาคกลาง			ภาคเหนือ			ภาคตะวันออกเฉียงเหนือ			ภาคใต้		
	รวม	ในเขตเทศบาล	นอกเขตเทศบาล		รวม	ในเขตเทศบาล	นอกเขตเทศบาล	รวม	ในเขตเทศบาล	นอกเขตเทศบาล	รวม	ในเขตเทศบาล	นอกเขตเทศบาล	รวม	ในเขตเทศบาล	นอกเขตเทศบาล
ยอดรวม	69.1	69.0	69.1	70.4	72.1	71.6	72.5	68.2	67.1	68.8	64.4	62.7	65.1	71.5	70.1	72.2
15-19	18.9	17.1	20.1	16.0	20.3	17.6	22.4	18.4	15.1	20.1	16.4	15.0	17.0	24.5	24.6	24.5
20-24	64.6	59.4	69.0	53.9	69.4	67.1	71.5	64.7	58.8	68.0	62.6	53.4	66.5	68.4	63.1	71.2
25-29	87.5	88.9	86.0	88.8	89.9	90.8	89.1	85.8	88.4	84.3	84.3	84.4	84.2	85.7	88.5	84.3
30-34	89.5	90.8	88.2	91.8	90.8	91.0	90.6	90.1	90.7	89.7	85.6	88.2	84.5	88.0	89.0	87.5
35-39	88.5	88.6	88.5	87.5	90.2	89.3	91.1	89.4	90.5	88.9	86.2	88.1	85.4	88.6	88.9	88.5
40-49	87.9	87.0	88.7	86.0	88.5	87.7	89.2	89.4	89.4	89.4	86.7	85.5	87.3	89.5	88.3	90.1
50-59	80.9	79.1	82.3	76.6	79.9	78.5	81.0	83.1	82.8	83.2	80.5	79.1	81.1	84.8	81.2	86.6
60 ขึ้นไป	36.4	31.5	39.7	21.9	35.0	31.8	37.5	40.9	37.9	42.5	36.8	33.9	38.0	41.5	36.7	43.8
ชาย	77.8	76.8	78.6	77.7	80.2	79.5	80.8	76.4	73.4	78.0	74.2	71.9	75.1	81.7	79.6	82.8
15-19	24.4	21.6	26.3	19.8	24.5	20.5	27.6	23.2	18.4	25.7	21.6	20.7	22.0	34.6	33.2	35.3
20-24	73.4	65.3	80.0	60.7	76.0	71.5	79.7	71.9	58.3	79.3	73.5	63.8	77.6	81.2	71.5	86.1
25-29	94.4	93.8	94.9	91.8	95.9	96.2	95.6	94.8	94.8	94.8	92.4	89.5	93.6	95.9	96.6	95.6
30-34	96.0	96.6	95.4	95.8	97.2	98.0	96.3	96.6	95.4	97.2	93.0	94.4	92.5	96.7	97.9	96.1
35-39	94.8	94.8	94.7	92.2	96.9	97.2	96.6	94.4	95.6	93.9	92.7	93.6	92.3	96.3	97.4	95.7
40-49	95.3	95.0	95.6	95.1	95.8	95.6	95.9	94.8	94.1	95.2	94.2	93.4	94.5	97.3	96.7	97.7
50-59	91.7	90.1	93.0	88.5	90.6	89.2	91.7	93.2	91.8	93.9	92.2	91.6	92.5	93.8	91.2	95.0
60 ขึ้นไป	47.7	40.4	52.6	28.5	44.0	39.4	47.5	52.2	47.2	54.7	50.6	45.5	52.7	54.6	47.3	58.1
หญิง	60.9	61.8	60.2	63.7	64.5	64.3	64.6	60.5	61.5	60.0	55.4	54.4	55.8	61.8	61.5	61.9
15-19	13.2	12.6	13.7	12.2	15.9	14.8	16.9	13.4	11.9	14.3	11.0	9.1	11.8	14.0	16.1	12.9
20-24	55.7	53.6	57.6	47.1	62.7	62.8	62.6	57.3	59.3	56.1	51.9	43.5	55.4	55.3	55.1	55.4
25-29	80.6	84.2	76.5	86.1	83.6	85.4	81.8	76.4	82.0	73.1	76.1	79.4	74.7	75.3	80.6	72.4
30-34	83.1	85.2	80.8	88.1	84.4	84.0	84.7	83.3	86.0	81.9	78.0	82.0	76.3	79.0	80.2	78.3
35-39	82.5	82.6	82.5	82.9	83.7	81.6	85.6	84.6	85.8	84.0	80.2	83.0	79.0	81.1	80.8	81.3
40-49	81.0	79.6	82.2	77.0	81.6	80.3	82.7	84.4	85.2	83.9	79.9	78.4	80.6	82.1	80.7	82.8
50-59	71.1	69.2	72.5	65.6	70.2	69.0	71.2	74.0	75.0	73.5	69.8	67.9	70.6	76.5	72.4	78.6
60 ขึ้นไป	27.1	24.4	29.0	16.8	27.9	25.8	29.6	31.3	30.1	32.0	25.3	24.4	25.7	30.9	28.5	32.1

แผนภูมิ 2 อัตราการมีส่วนร่วมในกำลังแรงงาน จำแนกตามหมวดอายุ (ปี)

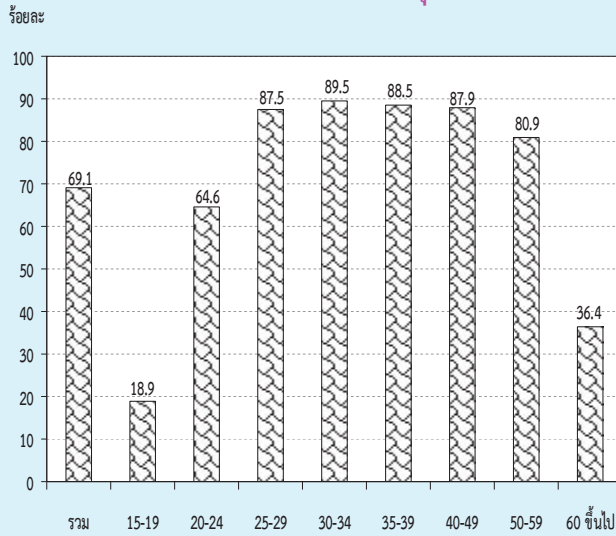

เมื่อพิจารณาตามหมวดอายุพบว่า การมีส่วนร่วมในกำลังแรงงานมีอัตราสูงเกือบทุกหมวดอายุ ยกเว้นเพียงหมวดอายุ 15-19 ปี ซึ่งเป็นหมวดอายุที่อยู่ในวัยเรียนแต่ก็ยังมีโอกาสเป็นผู้มีส่วนร่วมในกำลังแรงงานในฐานะช่วยธุรกิจของครัวเรือนได้ โดยเฉพาะผู้ที่อาศัยอยู่นอกเขตเทศบาลที่ครัวเรือนส่วนใหญ่ประกอบกิจกรรมทางการเกษตร จึงพบว่ามีส่วนร่วมในกำลังแรงงานสูงกว่าผู้ที่อาศัยอยู่ในเขตเทศบาล ซึ่งส่วนใหญ่กำลังเรียนหนังสืออยู่เพียงอย่างเดียว

เมื่อพิจารณาระหว่างเพศ พบว่า ชายมีส่วนร่วมในกำลังแรงงานมากกว่าหญิง (ร้อยละ 77.8 และร้อยละ 60.9 ตามลำดับ) นอกจากนี้ ในเขตเทศบาลและนอกเขตเทศบาล รวมทั้งภาคต่างๆ มีลักษณะเช่นเดียวกัน

จากตาราง ข เมื่อพิจารณาอัตราการมีส่วนร่วมในกำลังแรงงานกับสถานภาพสมรส พบว่า ผู้ที่มีสถานภาพสมรส มีส่วนร่วมในกำลังแรงงานสูงสุด คือร้อยละ 77.6 ชายที่สมรสและหญิงที่มีสถานภาพการแยกกันอยู่ มีส่วนร่วมในกำลังแรงงานสูงสุด คือร้อยละ 86.4 และร้อยละ 74.0 ตามลำดับ เมื่อพิจารณาตามเขตการปกครองพบว่าในเขตเทศบาล ผู้ที่มีสถานภาพแยกกันอยู่ มีส่วนร่วมในกำลังแรงงานสูงสุดคือร้อยละ 77.9 ชายที่สมสร้อยละ 84.9 และหญิงที่แยกกันอยู่ร้อยละ 75.4 และนอกเขตเทศบาล ผู้ที่หย่า มีส่วนร่วมในกำลังแรงงานสูงสุดคือร้อยละ 79.3 ชายที่สมสร้อยละ 87.5 และหญิงที่หย่าร้อยละ 74.4 (ไม่นับรวมกำลังแรงงานที่เคยสมรสแต่ไม่ทราบสถานภาพ ซึ่งมีอยู่เพียงเล็กน้อยของกำลังแรงงานทั้งหมด)

ตาราง ข อัตราการมีส่วนร่วมในกำลังแรงงาน จำแนกตามสถานภาพสมรส เพศ และเขตการปกครอง

(หน่วยเป็นร้อยละ)

เขตการปกครอง และเพศ	สถานภาพสมรส						
	รวม	โสด	สมรส	หม้าย	หย่า	แยกกันอยู่	เคยสมรสแต่ไม่ทราบ สถานภาพ
ยอดรวม	69.1	59.4	77.6	32.6	77.0	77.0	74.3
ชาย	77.8	64.5	86.4	37.4	83.6	81.5	70.6
หญิง	60.9	52.9	69.0	31.3	72.4	74.0	80.4
ในเขตเทศบาล	69.0	62.3	76.7	31.0	74.2	77.9	81.0
ชาย	76.8	65.8	84.9	34.8	80.7	82.0	55.1
หญิง	61.8	58.6	68.5	30.1	70.3	75.4	100.0
นอกเขตเทศบาล	69.1	56.1	78.2	33.7	79.3	76.3	66.7
ชาย	78.6	63.3	87.5	39.0	85.7	81.2	79.5
หญิง	60.2	45.5	69.4	32.1	74.4	72.6	-

เมื่อพิจารณาอัตราการมีส่วนร่วมในกำลังแรงงาน กับระดับการศึกษาที่สำเร็จ จากตาราง พบว่า ผู้ที่เข้าสู่กำลังแรงงานส่วนใหญ่สำเร็จการศึกษาในระดับอุดมศึกษา ประถมศึกษา และมัธยมศึกษาตอนปลาย ส่วนผู้ที่สำเร็จการศึกษาระดับต่ำกว่าประถมศึกษา และระดับมัธยมศึกษาตอนต้นมีส่วนร่วมในกำลังแรงงานน้อยกว่า

เนื่องจากกำลังแรงงานในส่วนนี้มีโอกาสศึกษาต่อมากกว่าระดับการศึกษาอื่นๆ ส่วนผู้ที่อาศัยอยู่นอกเขตเทศบาลมีอัตราการมีส่วนร่วมในกำลังแรงงานมากกว่าผู้ที่อาศัยอยู่ในเขตเทศบาลเกือบทุกระดับการศึกษา ยกเว้น ผู้ไม่มีการศึกษาและผู้สำเร็จการศึกษาระดับมัธยมศึกษาตอนต้นและระดับมัธยมศึกษาตอนปลายสายวิชาการศึกษา

แผนภูมิ 3 อัตราการมีส่วนร่วมในกำลังแรงงาน จำแนกตามระดับการศึกษาที่สำเร็จ

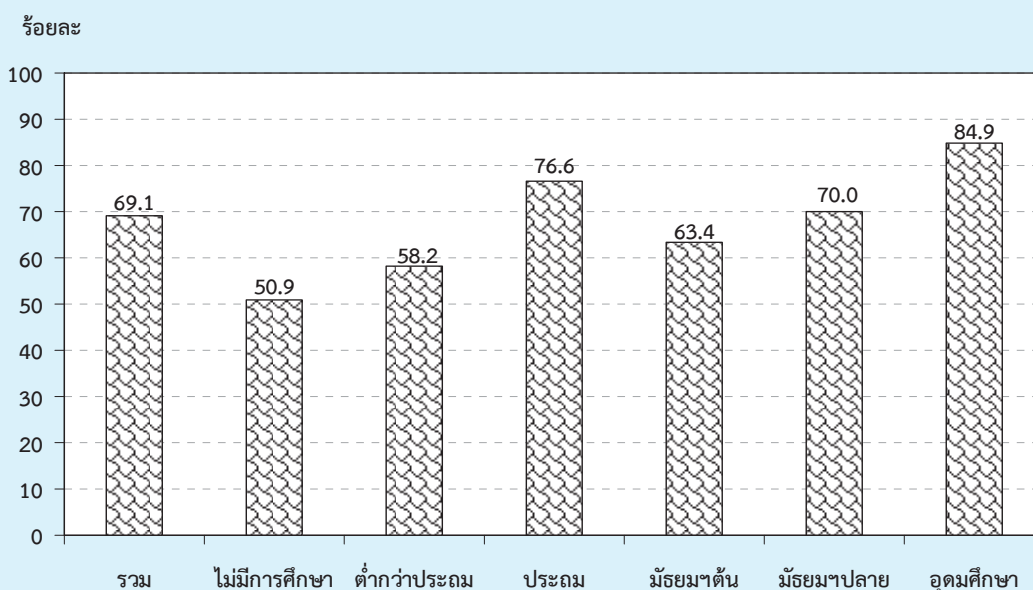

ตาราง ง อัตราการมีส่วนร่วมในกำลังแรงงาน จำแนกตามระดับการศึกษาที่สำเร็จ เพศ และเขตการปกครอง

(หน่วยเป็นร้อยละ)

เขตการปกครอง และเพศ	ระดับการศึกษาที่สำเร็จ												อื่น ๆ ^{1/}	ไม่ทราบ
	รวม	ไม่มี การศึกษา	ต่ำกว่า ประถม ศึกษา	ประถม ศึกษา	มัธยม ศึกษา ตอนต้น	มัธยมศึกษาตอนปลาย			อุดมศึกษา					
						สาย สามัญ	อาชีพ ศึกษา	วิชาการ ศึกษา	สาย วิชาการ	วิชาชีพ	วิชาการ ศึกษา			
ยอดรวม	69.1	50.9	58.2	76.6	63.4	70.0	70.1	40.0	86.3	85.6	74.5	91.1	80.1	
ชาย	77.8	66.8	70.6	84.3	72.4	77.9	75.2	31.4	88.7	91.8	71.6	93.7	83.0	
หญิง	60.9	41.8	48.7	68.2	53.0	62.0	63.3	45.6	84.4	78.8	76.0	87.9	76.9	
ในเขตเทศบาล	69.0	55.3	55.0	75.4	63.6	63.8	68.6	41.8	84.9	84.1	68.8	92.9	79.0	
ชาย	76.8	71.8	67.4	83.8	71.3	71.3	74.0	14.2	87.0	91.0	69.2	95.1	81.8	
หญิง	61.8	45.1	46.1	66.7	55.0	56.3	61.3	59.4	83.2	76.8	68.6	90.3	75.0	
นอกเขตเทศบาล	69.1	48.2	59.9	77.3	63.2	76.4	71.9	39.0	89.9	87.5	80.3	89.0	81.5	
ชาย	78.6	63.5	72.2	84.6	73.1	84.6	76.8	40.3	93.3	92.7	74.0	92.1	84.7	
หญิง	60.2	39.8	50.1	69.2	51.4	68.0	65.6	38.2	87.5	81.5	83.6	85.3	78.6	

1/ รวมอาชีพศึกษาระยะสั้น

3. กำลังแรงงานที่เป็นผู้มีงานทำ

3.1 สถานภาพการทำงาน

ในจำนวนผู้มีงานทำทั้งสิ้นประมาณ 37.7 ล้านคนนั้น ส่วนใหญ่ทำงานในฐานะลูกจ้างร้อยละ 50.7 ในจำนวนนี้ประมาณ 4 ใน 5 เป็นลูกจ้างเอกชน รองลงมาคือ ทำงานส่วนตัวโดยไม่มีลูกจ้างร้อยละ 30.8 ช่วยธุรกิจในครัวเรือนโดยไม่ได้รับค่าจ้างร้อยละ 15.3 นายจ้างร้อยละ 3.0 ส่วนการรวมกลุ่มมีเพียงร้อยละ 0.1 ของผู้มีงานทำทั้งหมด

แผนภูมิ 4 ร้อยละของผู้มีงานทำ จำแนกตามสถานภาพการทำงาน

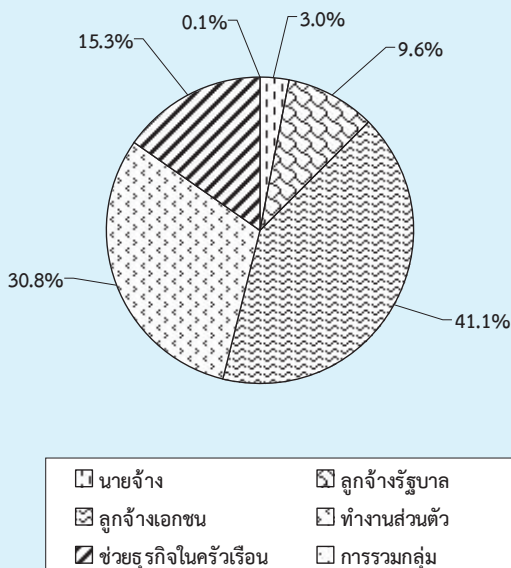

สถานภาพการทำงานของผู้มีงานทำทั้งในเขตเทศบาลและนอกเขตเทศบาลมีลักษณะเช่นเดียวกับภาพรวมคือ ในเขตเทศบาลส่วนใหญ่ทำงานในฐานะลูกจ้างมากถึงร้อยละ 59.2 ในจำนวนนี้เป็นลูกจ้างเอกชนร้อยละ 48.1 และลูกจ้างรัฐบาลร้อยละ 11.1 รองลงมาคือทำงานส่วนตัวโดยไม่มีลูกจ้างร้อยละ 25.9 และนอกเขตเทศบาลผู้มีงานทำส่วนใหญ่ทำงานในฐานะลูกจ้างร้อยละ 43.7 (ลูกจ้างเอกชนร้อยละ 35.3 และลูกจ้างรัฐบาลร้อยละ 8.4) รองลงมาคือประกอบธุรกิจส่วนตัวโดยไม่มีลูกจ้างร้อยละ 35.0 ส่วนผู้ที่ทำงานช่วยธุรกิจในครัวเรือนโดยไม่ได้รับค่าจ้างนั้นในเขตเทศบาลมีสัดส่วนค่อนข้างต่ำเมื่อเทียบกับนอกเขตเทศบาลคือ

ร้อยละ 11.0 เทียบกับร้อยละ 18.9 ทั้งนี้เนื่องจากความแตกต่างของสภาพทางเศรษฐกิจและสังคม (ตาราง จ)

เมื่อพิจารณาเป็นรายภาค พบว่า ผู้มีงานทำเกือบทุกภาค ส่วนใหญ่ทำงานในฐานะลูกจ้าง รองลงมาคือ ประกอบธุรกิจส่วนตัวโดยไม่มีลูกจ้าง ยกเว้นภาคตะวันออกเฉียงเหนือ ที่ส่วนใหญ่ประกอบธุรกิจส่วนตัวโดยไม่มีลูกจ้าง (ตาราง จ)

3.2 อุตสาหกรรม

เมื่อพิจารณาอุตสาหกรรมหรือประเภทกิจการของสถานที่ที่ผู้มีงานทำทำอยู่นั้น จากตาราง จ พบว่ามีผู้ทำงานในภาคเกษตรกรรมร้อยละ 29.6 และนอกภาคเกษตรกรรมร้อยละ 70.4 โดยส่วนใหญ่ทำงานในสาขา การการขายส่ง การขายปลีก การซ่อมแซมยานยนต์ รถจักรยานยนต์ ร้อยละ 17.0 รองลงมาคือ สาขาการผลิต ร้อยละ 16.9 สาขาที่พักแรมและการบริการด้านอาหารร้อยละ 7.3 สาขาการก่อสร้างร้อยละ 6.9 สาขาการบริหารราชการ และการป้องกันประเทศ รวมทั้งการประกันสังคมภาคบังคับร้อยละ 4.3 สาขาการขนส่งและสถานที่เก็บสินค้าร้อยละ 3.4 และการศึกษาร้อยละ 3.3 ที่เหลือกระจายอยู่ในสาขาอื่น ๆ

สำหรับในเขตเทศบาลผู้มีงานทำส่วนใหญ่ทำงานนอกภาคเกษตรกรรมคือร้อยละ 87.9 โดยทำงานในสาขาการขายส่ง การขายปลีกฯ มากที่สุดร้อยละ 21.1 รองลงมาคือ สาขาการผลิตร้อยละ 19.5 สาขาที่พักแรมและการบริการด้านอาหารร้อยละ 10.3 ในขณะที่นอกเขตเทศบาลผู้มีงานทำส่วนใหญ่ทำงานนอกภาคเกษตรกรรมคือ ร้อยละ 55.9

เมื่อพิจารณาเป็นรายภาค พบว่า กรุงเทพมหานคร ซึ่งมีลักษณะความเป็นเมืองสูงมีการทำงานนอกภาคเกษตรกรรมสูงที่สุดถึงร้อยละ 99.3 รองลงมาคือ ภาคกลางร้อยละ 82.2 ภาคเหนือร้อยละ 59.7 ภาคใต้ร้อยละ 57.6 และภาคตะวันออกเฉียงเหนือร้อยละ 53.8 ตามลำดับ

3.3 อาชีพ

ผู้มีงานทำส่วนใหญ่ทำงานเป็นผู้ปฏิบัติงานที่มีฝีมือในด้านการเกษตรและการประมงมากที่สุด คือ ร้อยละ 26.0 รองลงมาเป็นผู้ประกอบอาชีพพนักงานบริการและพนักงานในร้านค้าและตลาดร้อยละ 20.4 ผู้ประกอบอาชีพผู้ปฏิบัติงานด้านความสามารถทางฝีมือและธุรกิจการค้าที่เกี่ยวข้องร้อยละ 12.5 ผู้ประกอบอาชีพขั้นพื้นฐานต่างๆ ในด้านการขายและการให้บริการร้อยละ 12.3 นอกนั้นประกอบอาชีพอื่นๆ (ตาราง ข) ประเภทหรือชนิดของงานที่ผู้มีงานทำในเขตเทศบาลส่วนใหญ่ทำอยู่คือ พนักงานบริการและพนักงานในร้านค้าและตลาดร้อยละ 26.3 รองลงมาคือ ผู้ปฏิบัติงานด้านความสามารถทางฝีมือและธุรกิจการค้าที่เกี่ยวข้องร้อยละ 13.1 ผู้ปฏิบัติการโรงงานและเครื่องจักรและผู้ปฏิบัติงานด้านการประกอบร้อยละ 12.0 อาชีพขั้นพื้นฐานต่างๆ ในด้านการขายและการให้บริการร้อยละ 10.9 ส่วนผู้มีงานทำที่อยู่นอกเขตเทศบาลนั้น ส่วนใหญ่เป็นผู้ปฏิบัติงานที่มีฝีมือในด้านเกษตรและการประมงถึงร้อยละ 38.7 รองลงมาเป็นพนักงานบริการและพนักงานในร้านค้าและตลาดร้อยละ 15.4 และอาชีพขั้นพื้นฐานต่างๆ ในด้านการขายและการให้บริการร้อยละ 13.5

เมื่อพิจารณาเป็นรายภาคพบว่า ผู้มีงานทำเกือบทุกภาคส่วนใหญ่ประกอบอาชีพด้านการเกษตรและการประมง โดยเฉพาะภาคตะวันออกเฉียงเหนือเป็นผู้ปฏิบัติงานที่มีฝีมือในด้านเกษตรและการประมงมากที่สุดร้อยละ 40.7 รองลงมาเป็นภาคใต้ร้อยละ 40.3 ภาคเหนือร้อยละ 34.6 และภาคกลางร้อยละ 14.6 สำหรับกรุงเทพมหานคร ส่วนใหญ่ประกอบอาชีพพนักงานบริการและพนักงานในร้านค้าและตลาดมากที่สุดร้อยละ 26.6 รองลงมาคือ ผู้ปฏิบัติการโรงงานและเครื่องจักรและผู้ปฏิบัติงานด้านการประกอบร้อยละ 12.3 ผู้ประกอบวิชาชีพด้านต่างๆ ร้อยละ 12.0 ผู้ปฏิบัติงานด้านความสามารถทางฝีมือและธุรกิจการค้าที่เกี่ยวข้อง ร้อยละ 11.6 ผู้ประกอบวิชาชีพด้านเทคนิคสาขาต่าง ๆ และอาชีพที่เกี่ยวข้องร้อยละ 10.2 และอาชีพขั้นพื้นฐานต่าง ๆ

ในด้านการขายและการให้บริการร้อยละ 9.3 ที่เหลือประกอบอาชีพอื่นๆ

3.4 การศึกษา

สำหรับระดับการศึกษาที่สำเร็จของผู้มีงานทำ (ตาราง ข) พบว่า ผู้มีงานทำส่วนใหญ่สำเร็จการศึกษาไม่เกินระดับประถมศึกษาและไม่มีการศึกษา ถึงร้อยละ 46.2 ระดับมัธยมศึกษาร้อยละ 32.3 และระดับอุดมศึกษาร้อยละ 20.9 ที่เหลือเป็นการศึกษาอื่นๆ

ผู้ที่มีงานทำในเขตเทศบาลส่วนใหญ่สำเร็จการศึกษาสูงกว่าระดับประถมศึกษา (ระดับมัธยมศึกษาและระดับอุดมศึกษา) มากกว่านอกเขตเทศบาล (ร้อยละ 63.1 และร้อยละ 45.0 ตามลำดับ) กล่าวคือ ในเขตเทศบาลมีผู้สำเร็จการศึกษาไม่เกินระดับประถมศึกษาและไม่มีการศึกษาเพียงร้อยละ 36.2 ระดับมัศึกษาร้อยละ 33.1 และระดับอุดมศึกษาร้อยละ 30.0 ขณะที่นอกเขตเทศบาลมีผู้สำเร็จการศึกษาไม่เกินระดับประถมศึกษาและไม่มีการศึกษาถึงร้อยละ 54.4 และมีผู้สำเร็จการศึกษาระดับมัธยมศึกษาและระดับอุดมศึกษาร้อยละ 31.6 และร้อยละ 13.4 ตามลำดับ

เมื่อเปรียบเทียบระหว่างภาค พบว่า ผู้มีงานทำทุกภาค ส่วนใหญ่สำเร็จการศึกษาไม่เกินระดับประถมศึกษาและไม่มีการศึกษาซึ่งอยู่ในภาคตะวันออกเฉียงเหนือมากที่สุดคือร้อยละ 57.4 รองลงมาเป็นภาคเหนือร้อยละ 55.7 ภาคใต้ร้อยละ 46.4 และภาคกลางร้อยละ 40.2 ส่วนผู้ที่สำเร็จการศึกษาระดับมัศึกษามีมากที่สุดในภาคกลางร้อยละ 37.0 รองลงมาคือ ภาคใต้ร้อยละ 33.6 ภาคตะวันออกเฉียงเหนือร้อยละ 29.8 และภาคเหนือร้อยละ 27.9 ตามลำดับ ผู้ที่สำเร็จการศึกษาสูงกว่าระดับมัศึกษามีมากที่สุดใภาคกลางร้อยละ 21.5 รองลงมาคือ ภาคใต้ ภาคเหนือ และภาคตะวันออกเฉียงเหนือร้อยละ 19.2, 16.1 และ 12.8 ตามลำดับ สำหรับกรุงเทพมหานครมีลักษณะเช่นเดียวกับในเขตเทศบาล กล่าวคือ ผู้มีงานทำ

ตาราง จ จำนวนและอัตราร้อยละของผู้มีงานทำ จำแนกตามสถานภาพทำงาน ภาคและเขตการปกครอง

สถานภาพทำงาน	ข้าราชการส่วนกลาง		กรุงเทพมหานคร		ภาคกลาง		ภาคเหนือ		ภาคตะวันออกเฉียงเหนือ				ภาคใต้			
	รวม	ในเขตฯ	นอกเขตฯ	มหานคร	รวม	ในเขตฯ	นอกเขตฯ	รวม	ในเขตฯ	นอกเขตฯ	รวม	ในเขตฯ	นอกเขตฯ	รวม	ในเขตฯ	นอกเขตฯ
ยอดรวม	37,684.2	17,134.6	20,549.7	5,243.9	11,621.0	5,334.5	6,286.6	6,365.2	2,204.8	4,160.5	9,343.1	2,665.3	6,677.8	5,111.0	1,686.1	3,424.8
นายจ้าง	1,137.5	659.4	478.1	236.5	393.0	204.5	188.6	130.5	64.5	66.0	158.5	65.6	92.9	219.0	88.4	130.6
ลูกจ้างรัฐบาล	3,623.8	1,894.3	1,729.5	475.1	1,018.5	507.9	510.6	679.1	296.9	382.2	970.7	408.8	561.9	480.4	205.6	274.8
ลูกจ้างเอกชน	15,498.5	8,242.8	7,255.8	3,199.7	6,104.2	2,946.2	3,158.0	1,941.8	727.8	1,214.0	2,446.4	711.2	1,735.2	1,806.4	657.8	1,148.6
ทำงานส่วนตัว	11,620.6	4,435.6	7,185.0	1,015.0	2,789.1	1,173.7	1,615.4	2,293.0	741.4	1,551.6	3,779.9	999.6	2,780.3	1,743.7	505.9	1,237.8
ช่วยธุรกิจส่วนตัวเรือน	5,760.7	1,887.6	3,873.1	317.6	1,314.1	500.3	813.8	1,318.3	373.3	945.0	1,950.8	469.1	1,481.7	859.9	227.3	632.6
การรวมกลุ่ม	43.1	15.0	28.1	-	2.1	1.9	0.3	2.6	1.0	1.7	36.9	11.1	25.8	1.5	1.1	0.5
ยอดรวม	100.0	100.0	100.0	100.0	100.0	100.0	100.0	100.0	100.0	100.0	100.0	100.0	100.0	100.0	100.0	100.0
นายจ้าง	3.0	3.9	2.3	4.5	3.4	3.8	3.0	2.1	2.9	1.6	1.7	2.5	1.4	4.3	5.2	3.8
ลูกจ้างรัฐบาล	9.6	11.1	8.4	9.1	8.8	9.5	8.1	10.7	13.5	9.2	10.4	15.3	8.4	9.4	12.2	8.0
ลูกจ้างเอกชน	41.1	48.1	35.3	61.0	52.5	55.2	50.2	30.5	33.0	29.2	26.2	26.7	26.0	35.3	39.0	33.5
ทำงานส่วนตัว	30.9	25.9	35.0	19.4	24.0	22.0	25.7	36.0	33.6	37.3	40.5	37.5	41.6	34.1	30.0	36.1
ช่วยธุรกิจส่วนตัวเรือน	15.3	11.0	18.9	6.1	11.3	9.4	12.9	20.7	16.9	22.7	20.9	17.6	22.2	16.8	13.5	18.5
การรวมกลุ่ม	0.1	0.1	0.1	-	0.0	0.0	0.0	0.0	0.0	0.0	0.4	0.4	0.4	0.0	0.1	0.0

ตาราง ๘ จำนวนและอัตราร้อยละของผู้มีงานทำ จำแนกตามหมวดอุตสาหกรรม ภาค และเขตการปกครอง

	ทั่วราชอาณาจักร		กรุงเทพฯ-มหานคร		ภาคกลาง		ภาคเหนือ		ภาคตะวันออกเฉียงเหนือ		ภาคใต้				
	รวม		รวม		รวม		รวม		รวม		รวม				
	ในเขตฯ	นอกเขตฯ	ในเขตฯ	นอกเขตฯ	ในเขตฯ	นอกเขตฯ	ในเขตฯ	นอกเขตฯ	ในเขตฯ	นอกเขตฯ	ในเขตฯ	นอกเขตฯ			
อุตสาหกรรม	37,684.2	17,134.6	20,549.7	5,243.9	11,621.0	5,334.5	6,286.6	2,204.8	4,160.5	9,343.1	2,665.3	6,677.8	5,110.9	1,686.2	3,424.8
ຍອຽນ	11,154.5	2,077.6	9,076.9	38.4	2,065.7	409.7	1,655.9	504.1	2,061.4	4,320.0	810.0	3,509.9	2,164.9	315.4	1,849.6
เกษตรกรรม การป่าไม้ และการประมง	11,154.5	2,077.6	9,076.9	38.4	2,065.7	409.7	1,655.9	504.1	2,061.4	4,320.0	810.0	3,509.9	2,164.9	315.4	1,849.6
นอกภาคเกษตรกรรม	26,529.8	15,056.9	11,472.8	5,205.5	9,555.4	4,924.7	4,630.6	3,799.7	2,099.0	5,023.2	1,855.3	3,167.9	2,946.0	1,370.8	1,575.3
การทำเหมืองแร่ และเหมืองหิน	68.2	32.1	36.1	3.3	32.3	17.1	15.2	14.3	4.8	9.5	6.2	2.8	3.5	12.1	4.1
การผลิตไฟฟ้า ก๊าซ ไอ้น้ำ และระบบปรับอากาศ	6,360.4	3,342.4	3,018.0	910.7	3,514.6	1,736.1	1,778.5	690.1	306.7	383.5	848.7	237.6	611.2	396.3	151.4
การจัดหาน้ำ การจัดการ และการบำบัดน้ำเสีย ของเสีย และสิ่งปฏิกูล	116.0	76.8	39.2	23.5	47.4	25.2	22.2	15.3	10.6	4.8	16.6	11.2	5.4	13.1	6.3
การก่อสร้าง	99.3	52.9	46.5	14.7	29.6	12.5	17.1	22.9	9.6	13.3	24.3	13.5	10.8	7.9	2.6
การขายส่ง และการขายปลีก การซ่อมแซมยานยนต์ และรถจักรยานยนต์	2,610.4	1,099.6	1,510.7	312.8	689.5	294.7	394.8	550.9	175.1	375.8	755.2	199.7	555.4	301.9	117.2
การขนส่ง และสถานที่เก็บสินค้า ที่พักแรม และการบริการด้านอาหาร	6,392.6	3,610.6	2,782.1	1,205.6	1,930.3	994.3	936.0	1,008.2	465.0	543.3	1,369.1	531.1	838.0	879.3	414.6
ข้อมูลข่าวสารและการสื่อสาร	1,275.8	871.1	404.7	443.1	480.0	277.2	202.8	90.7	43.1	47.6	151.9	49.2	102.8	110.0	51.5
กิจการทางการเงินและการประกันภัย	2,740.5	1,768.1	972.4	608.6	854.9	494.6	360.3	383.0	205.3	177.7	458.7	225.7	233.0	455.4	201.5
กิจการทางวิชาชีพ วิทยาศาสตร์ และเทคนิค	243.1	200.7	42.4	139.5	53.4	34.5	18.9	10.5	6.5	4.0	25.2	9.8	15.4	14.5	4.2
กิจกรรมการบริการและการสนับสนุน	540.3	403.5	136.7	236.3	144.3	84.2	60.2	55.4	26.9	28.4	65.4	31.8	33.6	38.9	14.6
การบริหารราชการ การป้องกันประเทศ และการประกันสังคมภาคบังคับ	191.5	152.1	39.4	82.3	66.7	45.3	21.4	14.9	10.3	4.7	15.2	5.0	10.2	12.5	3.1
การศึกษา	375.2	301.6	73.6	188.7	99.0	65.0	36.0	30.8	17.0	13.8	28.0	15.0	13.0	28.7	17.9
กิจกรรมด้านสุขภาพและงานสังคมสงเคราะห์	568.3	416.5	151.8	226.4	192.0	110.0	82.1	49.1	24.3	24.9	41.1	16.7	24.3	59.7	20.6
ศิลปะ ความบันเทิง และนันทนาการ	1,599.9	838.1	761.8	194.9	445.8	227.5	218.3	294.1	126.9	167.3	457.5	190.4	267.1	207.7	109.2
กิจกรรมบริการด้านอื่น ๆ	1,241.4	618.5	622.9	177.6	318.9	140.5	178.4	227.0	108.7	118.4	325.1	119.4	205.7	192.7	120.4
กิจกรรมการจ้างงานในครัวเรือนส่วนบุคคล	709.9	415.9	294.0	113.0	211.4	122.5	89.0	139.1	60.7	78.4	158.5	81.2	77.3	87.8	49.3
กิจกรรมการผลิตสินค้าและบริการที่สร้างขึ้นเองเพื่อใช้ในครัวเรือน	266.6	122.5	144.1	34.4	90.9	39.7	51.3	48.9	19.6	29.3	61.4	17.3	44.1	30.9	11.5
กิจกรรมบริการด้านอื่น ๆ	842.2	507.5	334.7	145.9	277.8	160.1	117.8	121.2	62.3	58.9	191.7	86.7	105.0	105.7	53.1
กิจกรรมการจ้างงานในครัวเรือนส่วนบุคคล	221.0	167.4	53.7	90.8	63.3	40.8	22.5	33.2	17.3	15.8	23.3	11.3	12.0	10.4	7.1
กิจกรรมการผลิตสินค้าและบริการที่สร้างขึ้นเองเพื่อใช้ในครัวเรือน	1.8	1.8	-	1.7	-	-	-	0.1	0.1	-	-	-	-	-	-
กิจกรรมขององค์กรระหว่างประเทศ	65.3	57.2	8.1	51.7	13.0	5.0	8.1	-	-	-	-	-	-	0.5	-
ไม่ทราบ	-	-	-	-	-	-	-	-	-	-	-	-	-	-	-

จำนวน (' 000)

ตาราง ข จำนวนและอัตราร้อยละของผู้มีงานทำ จำแนกตามอาชีพ ภาค และเขตการปกครอง

อาชีพ	ครัวเรือนเกษตร		กรุงเทพมหานคร		ภาคกลาง		ภาคเหนือ		ภาคตะวันออกเฉียงเหนือ		ภาคใต้				
	รวม	ในเขตฯ	นอกเขตฯ	รวม	ในเขตฯ	นอกเขตฯ	รวม	ในเขตฯ	นอกเขตฯ	รวม	ในเขตฯ	นอกเขตฯ			
ยอดรวม	37,684.2	17,134.6	20,549.7	5,243.9	11,621.0	5,334.5	6,365.2	2,204.8	4,160.5	9,343.1	2,665.3	6,677.8	5,111.0	1,686.1	3,424.8
ผู้บัญญัติกฎหมายและผู้จัดการ	1,494.0	942.4	551.6	428.6	482.8	265.5	217.3	160.8	73.6	295.6	106.8	188.8	126.2	67.8	58.3
ผู้ประกอบการวิชาชีพต่างๆ	2,285.5	1,447.1	838.4	629.9	667.7	349.6	318.0	307.0	161.5	430.2	193.2	237.0	250.8	112.9	137.9
ผู้ประกอบการวิชาชีพด้านเทคนิคสาขาต่างๆ และอาชีพที่เกี่ยวข้อง	1,736.7	1,211.2	525.6	533.4	665.3	397.0	268.3	167.3	81.2	205.7	100.0	105.7	165.2	99.7	65.5
เสมียน	1,542.5	972.6	569.9	444.1	565.4	279.4	286.0	173.1	82.6	202.2	88.4	113.8	157.7	78.1	79.5
พนักงานบริการและพนักงานในร้านค้าและตลาด	7,674.0	4,511.4	3,162.5	1,394.7	2,366.4	1,311.9	1,054.6	1,214.2	589.7	1,621.6	677.3	944.3	1,077.0	537.8	539.2
ผู้ปฏิบัติงานที่มีฝีมือในด้านการเกษตรและการประมง	9,789.5	1,837.3	7,952.2	27.9	1,697.1	338.8	1,358.3	2,202.6	446.7	3,803.2	730.7	3,072.5	2,058.7	293.1	1,765.5
ผู้ปฏิบัติงานด้านคมนาคมทางบก ทางเรือ และธุรกิจการค้าที่เกี่ยวข้อง	4,707.9	2,249.0	2,458.9	608.4	1,575.4	767.7	807.7	889.1	346.1	1,082.8	313.6	769.2	552.3	213.2	339.1
ผู้ปฏิบัติการโรงงานและเครื่องจักร	3,760.6	2,048.0	1,712.6	646.7	2,074.8	1,014.5	1,060.2	341.6	148.7	485.3	144.8	340.5	212.2	93.3	118.9
และผู้ปฏิบัติงานด้านการประกอบอาชีพขั้นพื้นฐานต่างๆ ในด้านการขายและการให้บริการ	4,633.8	1,865.5	2,768.4	485.5	1,511.6	605.0	906.6	909.5	274.7	1,216.6	310.5	906.1	510.6	189.8	320.9
คนงานซึ่งมิได้จำแนกไว้ในหมวดอื่น	59.8	50.2	9.6	44.8	14.7	5.1	9.6	-	-	-	-	-	0.3	0.3	-
ยอดรวม	100.0	100.0	100.0	100.0	100.0	100.0	100.0	100.0	100.0	100.0	100.0	100.0	100.0	100.0	100.0
ผู้บัญญัติกฎหมายและผู้จัดการ	4.0	5.5	2.7	8.2	4.2	5.0	3.5	2.5	3.3	3.2	4.0	2.8	2.5	4.0	1.7
ผู้ประกอบการวิชาชีพต่างๆ	6.1	8.5	4.1	12.0	5.8	6.6	5.1	4.8	7.3	4.6	7.3	3.6	4.9	6.7	4.0
ผู้ประกอบการวิชาชีพด้านเทคนิคสาขาต่างๆ และอาชีพที่เกี่ยวข้อง	4.6	7.1	2.6	10.2	5.7	7.4	4.3	2.6	3.7	2.2	3.8	1.6	3.2	5.9	1.9
เสมียน	4.1	5.7	2.8	8.5	4.9	5.2	4.6	2.7	3.8	2.2	3.3	1.7	3.1	4.6	2.3
พนักงานบริการและพนักงานในร้านค้าและตลาด	20.4	26.3	15.4	26.6	20.4	24.6	16.8	19.1	26.8	17.4	25.4	14.1	21.1	31.9	15.7
ผู้ปฏิบัติงานที่มีฝีมือในด้านการเกษตรและการประมง	26.0	10.7	38.7	0.5	14.6	6.4	21.6	34.6	20.3	40.7	27.4	46.0	40.3	17.4	51.6
ผู้ปฏิบัติงานด้านคมนาคมทางบก ทางเรือ และธุรกิจการค้าที่เกี่ยวข้อง	12.5	13.1	12.0	11.6	13.6	14.4	12.9	14.0	15.7	11.6	11.8	11.5	10.8	12.7	9.9
ผู้ปฏิบัติการโรงงานและเครื่องจักร	10.0	12.0	8.3	12.3	17.9	19.0	16.9	5.4	6.7	5.2	5.4	5.1	4.2	5.5	3.5
และผู้ปฏิบัติงานด้านการประกอบและการให้บริการ	12.3	10.9	13.5	9.3	13.0	11.3	14.4	14.3	12.5	13.0	11.7	13.6	10.0	11.3	9.4
คนงานซึ่งมิได้จำแนกไว้ในหมวดอื่น	0.2	0.3	0.1	0.9	0.1	0.1	0.2	-	-	-	-	-	0.0	0.0	-

ตาราง ข จำนวนและอัตราร้อยละของผู้สำเร็จ จำนวนตามระดับการศึกษาที่สำเร็จ ภาค และเขตการปกครอง

ระดับการศึกษาที่สำเร็จ	ทั่วราชอาณาจักร			ภาคกลาง			ภาคเหนือ			ภาคตะวันออกเฉียงเหนือ			ภาคใต้		
	รวม	ในเขตฯ	นอกเขตฯ	รวม	ในเขตฯ	นอกเขตฯ	รวม	ในเขตฯ	นอกเขตฯ	รวม	ในเขตฯ	นอกเขตฯ	รวม	ในเขตฯ	นอกเขตฯ
						จำนวน ('000)									
ยอดรวม	37,684.2	17,134.6	20,549.7	5,243.9	11,621.0	5,334.5	6,286.6	6,365.2	2,204.8	4,160.5	9,343.1	2,665.3	6,677.8	5,111.0	3,424.8
ไม่มีการศึกษา	1,236.8	517.3	719.5	117.5	435.2	205.4	229.9	445.1	122.7	322.3	80.0	23.0	57.0	158.9	110.3
ต่ำกว่าประถมศึกษา	7,710.1	2,530.0	5,180.1	392.7	1,906.6	711.9	1,194.8	1,832.7	556.4	1,276.3	2,693.8	640.9	2,052.9	884.2	656.1
ประถมศึกษา	8,434.4	3,144.4	5,290.1	935.1	2,319.5	916.3	1,403.3	1,268.0	342.6	925.4	2,584.7	624.9	1,959.8	1,327.1	1,001.6
มัธยมศึกษาตอนต้น	6,068.3	2,727.7	3,340.6	750.3	2,241.6	1,033.5	1,208.1	857.7	289.1	568.5	1,397.7	387.2	1,010.5	821.1	553.5
มัธยมศึกษาตอนปลาย	6,090.6	2,942.3	3,148.3	833.3	2,059.6	1,004.0	1,055.7	917.9	359.9	558.1	1,385.5	434.6	950.9	894.3	583.7
สายสามัญ	4,753.9	2,201.7	2,552.2	575.6	1,546.8	750.7	796.1	727.8	278.6	449.3	1,197.2	365.7	831.5	706.5	475.4
สายอาชีพศึกษา	1,334.0	739.6	594.4	257.2	512.7	253.2	259.6	189.1	81.2	108.0	187.9	68.8	119.0	187.1	107.8
สายวิชาการศึกษา	2.8	1.0	1.8	0.6	0.1	0.1	-	1.0	0.1	0.9	0.4	0.1	0.4	0.7	0.6
อุดมศึกษา	7,888.7	5,136.9	2,751.7	2,191.0	2,497.2	1,385.4	1,111.7	1,022.5	520.6	502.0	1,198.0	553.4	644.6	980.0	493.4
สายวิชาการ	5,140.1	3,683.7	1,456.4	1,846.7	1,491.6	873.7	617.9	621.9	347.2	274.7	604.7	312.6	292.1	575.3	271.7
สายวิชาชีพ	2,009.8	1,110.1	899.7	274.6	814.8	429.9	384.9	259.1	111.8	147.4	377.4	161.5	215.9	283.9	151.5
สายวิชาการศึกษา	738.8	343.1	395.7	69.8	190.8	81.8	109.0	141.5	61.6	79.9	215.9	79.3	136.7	120.8	70.2
อื่นๆ 1/	100.4	54.1	46.3	-	79.7	43.4	36.3	13.4	8.5	5.0	0.2	-	0.2	7.1	2.2
ไม่ทราบ	155.0	81.9	73.1	23.9	81.5	34.7	46.8	8.0	5.0	2.9	3.3	1.3	1.9	38.4	21.4
ยอดรวม	100.0	100.0	100.0	100.0	100.0	100.0	100.0	100.0	100.0	100.0	100.0	100.0	100.0	100.0	100.0
ไม่มีการศึกษา	3.3	3.0	3.5	2.2	3.8	3.9	3.7	7.0	5.6	7.8	0.9	0.9	0.9	3.1	3.2
ต่ำกว่าประถมศึกษา	20.5	14.8	25.2	7.5	16.4	13.3	19.0	28.8	25.2	30.7	28.8	24.1	30.7	17.3	19.2
ประถมศึกษา	22.4	18.4	25.7	17.8	20.0	17.2	22.3	19.9	15.5	22.2	27.7	23.4	29.4	26.0	29.2
มัธยมศึกษาตอนต้น	16.1	15.9	16.3	14.3	19.3	19.4	19.2	13.5	13.1	13.7	15.0	14.5	15.1	16.1	16.2
มัธยมศึกษาตอนปลาย	16.2	17.2	15.3	15.9	17.7	18.8	16.8	14.4	16.3	13.4	14.8	16.3	14.2	17.5	17.0
สายสามัญ	12.6	12.9	12.4	11.0	13.3	14.1	12.7	11.4	12.6	10.8	12.8	13.7	12.5	13.8	13.9
สายอาชีพศึกษา	3.5	4.3	2.9	4.9	4.4	4.8	4.1	3.0	3.7	2.6	2.0	2.6	1.8	3.7	3.2
สายวิชาการศึกษา	0.0	0.0	0.0	0.0	-	-	-	0.0	0.0	0.0	-	-	0.0	0.0	0.0
อุดมศึกษา	20.9	30.0	13.4	41.8	21.5	26.0	17.7	16.1	23.6	12.1	12.8	20.8	9.7	19.2	14.4
สายวิชาการ	13.6	21.5	7.1	35.2	12.8	16.4	9.8	9.8	15.8	6.6	6.5	11.7	4.4	11.3	7.9
สายวิชาชีพ	5.3	6.5	4.4	5.2	7.0	8.1	6.1	4.1	5.1	3.5	4.0	6.1	3.2	5.6	4.4
สายวิชาการศึกษา	2.0	2.0	1.9	1.3	1.6	1.5	1.7	2.2	2.8	1.9	2.3	3.0	2.1	2.4	2.1
อื่นๆ 1/	0.3	0.3	0.2	-	0.7	0.8	0.6	0.2	0.4	0.1	-	-	-	0.1	0.1
ไม่ทราบ	0.4	0.5	0.4	0.5	0.7	0.7	0.7	0.1	0.2	0.1	0.0	0.1	0.0	0.8	0.6

1/ รวมอาชีพระยะสั้น

ส่วนใหญ่สำเร็จการศึกษาสูงกว่าระดับประถมศึกษา ประมาณร้อยละ 72.0 โดยเฉพาะผู้ที่สำเร็จการศึกษาระดับอุดมศึกษามีถึงร้อยละ 41.8

4. การว่างงาน

อัตราการว่างงาน คือ อัตราส่วนของผู้ว่างงาน ต่อผู้อยู่ในกำลังแรงงาน แสดงเป็นค่าร้อยละ ดังนั้น อัตราดังกล่าว จึงขึ้นอยู่กับนิยามของผู้ว่างงาน และนิยามของผู้อยู่ในกำลังแรงงานที่ใช้ เนื่องจากมีการเปลี่ยนนิยามของผู้ว่างงานครั้งสำคัญตั้งแต่การสำรวจรอบเดือนสิงหาคม 2525 เป็นต้นมา โดยรวมกลุ่มผู้ที่ไม่ได้หางานทำแต่พร้อมจะทำงานเข้ามาเป็น

ผู้ว่างงานด้วย และการจัดจำแนกผู้อยู่ในกำลังแรงงานก็มีการเปลี่ยนแปลงเช่นกัน โดยรวมกำลังแรงงานที่รอฤดูกาลเข้าไว้กับกำลังแรงงานรวม แต่แยกต่างหากจากกำลังแรงงานปัจจุบัน ดังนั้นในการคำนวณอัตราการว่างงาน จึงได้คำนวณไว้สำหรับผู้ว่างงานและผู้อยู่ในกำลังแรงงานตามนิยามใหม่และเก่า เพื่อประโยชน์ในการเปรียบเทียบซึ่งได้แสดงไว้ใน ตาราง ฅ

โดยปกติแล้วอัตราการว่างงานที่คำนวณจากกำลังแรงงานรวมและกำลังแรงงานปัจจุบันจะมีค่าใกล้เคียงกันในการสำรวจรอบในฤดูกาลเกษตร แต่จะแตกต่างกันในการสำรวจรอบนอกฤดูกาลเกษตร

ตาราง ฅ อัตราการว่างงาน ในไตรมาสที่ 1 เดือนมกราคม-มีนาคม พ.ศ. 2559

(หน่วยเป็นร้อยละ)		
กำลังแรงงาน	ผู้ที่กำลังหางานทำ	ผู้ที่พร้อมที่จะทำงานทั้งหมด (ผู้ว่างงานทั้งหมด)
กำลังแรงงานปัจจุบัน	0.2	0.8
กำลังแรงงานรวม	0.2	0.8

ไตรมาสนี้ อัตราการว่างงานที่วัดจากกำลังแรงงานรวมมีค่าประมาณร้อยละ 0.8 เมื่อวัดจากผู้ว่างงานทั้งหมด (ผู้พร้อมทำงาน) ในขณะที่ผู้ว่างงานเปิดเผยซึ่งได้แก่ ผู้ที่หางานทำมีประมาณร้อยละ 0.2 โดยทั่วไปแล้วไม่ว่าจะวัดการว่างงานด้วยวิธีใดก็ตาม จำนวนผู้ว่างงานช่วงนอกฤดูกาลเกษตรจะมากกว่าจำนวนผู้ว่างงานในช่วงฤดูกาลเกษตร ทั้งจำนวนผู้ว่างงานที่หางานทำ และจำนวนผู้ว่างงานที่ไม่หางานทำแต่พร้อมที่จะทำงาน

เมื่อพิจารณาตามหมวดอายุ พบว่า โดยภาพรวมกลุ่มที่เริ่มเข้าสู่ตลาดแรงงานหรือกลุ่มผู้ที่มีอายุ 20-29 ปี มีอัตราการว่างงานค่อนข้างสูง (ทั้งชายและหญิง) โดยเฉพาะอย่างยิ่งในกลุ่มอายุ 20-24 ปี มีอัตราการว่างงานสูงสุด (ร้อยละ 3.0) ซึ่งสะท้อนให้เห็นถึงปัญหาการว่างงานของคนรุ่นใหม่ที่มีการศึกษา

ในระดับกลางและระดับสูง เนื่องจากส่วนหนึ่งเป็นผู้ที่สำเร็จการศึกษาระดับอุดมศึกษาหรือเทียบเท่าที่เริ่มเข้าสู่ตลาดแรงงาน

เมื่อเปรียบเทียบระหว่างเพศ พบว่า เพศชายมีอัตราการว่างงานร้อยละ 0.8 เพศหญิงมีอัตราการว่างงานร้อยละ 0.5 เมื่อพิจารณาตามเขตการปกครอง พบว่าในเขตเทศบาลมีอัตราการว่างงานร้อยละ 0.7 และนอกเขตเทศบาลมีอัตราการว่างงานคือร้อยละ 0.6

เมื่อพิจารณาเป็นรายภาค พบว่า ทุกภาคมีลักษณะเช่นเดียวกับภาพรวม คือ มีอัตราการว่างงานค่อนข้างสูงในกลุ่มอายุ 20-29 ปี โดยภาคใต้มีอัตราการว่างงานสูงสุดร้อยละ 0.9 รองลงมาคือภาคกลางและภาคเหนือร้อยละ 0.7 ภาคตะวันออกเฉียงเหนือร้อยละ 0.6 และกรุงเทพมหานครมีอัตราการว่างงานน้อยที่สุดคือร้อยละ 0.5 (ตาราง ญ)

แผนภูมิ 5 อัตราการว่างงาน จำแนกตามกลุ่มอายุ (ปี)

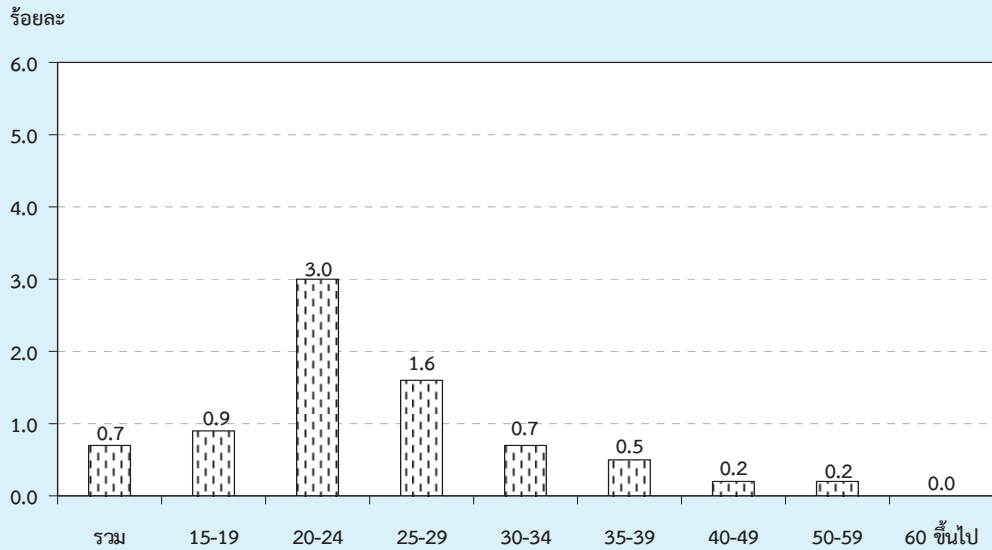

ตาราง ๕ อัตราการว่างงาน จำแนกตามหมวดอายุ เพศ ภาค และเขตการปกครอง

(หน่วยเป็นร้อยละ)

หมวดอายุ(ปี)	ทั่วราชอาณาจักร			กรุงเทพ	ภาคกลาง			ภาคเหนือ			ภาคตะวันออกเฉียงเหนือ			ภาคใต้		
	รวม	ในเขตฯ	นอกเขตฯ	มหานคร	รวม	ในเขตฯ	นอกเขตฯ	รวม	ในเขตฯ	นอกเขตฯ	รวม	ในเขตฯ	นอกเขตฯ	รวม	ในเขตฯ	นอกเขตฯ
ยอดรวม	0.7	0.7	0.6	0.5	0.7	0.9	0.6	0.7	0.6	0.7	0.6	0.5	0.6	0.9	1.2	0.7
15-19	0.9	1.1	0.7	1.2	1.1	1.2	0.9	0.3	0.6	0.2	0.8	1.2	0.7	0.9	1.3	0.8
20-24	3.0	2.8	3.1	2.0	2.9	3.5	2.4	3.7	2.9	4.2	2.8	1.5	3.4	3.4	5.1	2.5
25-29	1.6	1.5	1.6	1.1	1.6	1.5	1.7	1.1	1.3	0.9	1.7	1.8	1.7	2.4	3.2	1.9
30-34	0.7	0.8	0.7	0.7	0.7	0.6	0.8	0.8	0.6	0.8	0.8	1.4	0.6	0.6	0.9	0.4
35-39	0.5	0.5	0.5	0.3	0.5	0.8	0.2	0.8	0.4	1.1	0.5	0.3	0.6	0.8	1.1	0.6
40-49	0.2	0.3	0.2	0.1	0.4	0.5	0.3	0.3	0.3	0.3	0.1	0.1	0.0	0.2	0.2	0.1
50-59	0.2	0.2	0.2	0.1	0.2	0.3	0.2	0.2	0.2	0.2	0.1	0.0	0.1	0.3	0.3	-
60 ขึ้นไป	0.0	0.0	-	-	0.1	0.0	0.1	0.1	0.1	0.1	0.0	-	-	0.0	0.0	-
ชาย	0.8	0.9	0.7	0.7	1.0	1.2	0.8	0.7	0.6	0.7	0.6	0.7	0.6	1.0	1.4	0.8
15-19	1.1	1.5	0.8	2.0	1.2	1.3	1.2	0.5	0.5	0.4	0.9	1.8	0.6	1.7	2.0	1.5
20-24	3.0	3.6	2.6	3.1	3.8	5.3	2.6	2.8	2.4	3.0	2.6	1.7	3.0	2.3	4.6	1.1
25-29	1.8	1.6	2.0	0.9	2.3	2.0	2.6	1.0	1.6	0.7	1.6	1.7	1.5	3.0	3.2	2.8
30-34	-	-	0.7	-	0.7	0.8	0.7	1.0	-	1.0	1.2	2.1	0.8	0.5	0.7	0.4
35-39	0.7	0.5	0.8	0.2	0.5	0.8	0.3	1.2	0.4	1.7	0.7	0.4	0.9	0.9	1.3	0.7
40-49	0.3	0.3	0.2	0.1	0.5	0.6	0.5	0.3	0.3	0.3	0.0	0.0	0.0	0.2	0.5	0.1
50-59	0.3	0.3	0.3	0.1	0.3	0.4	0.2	0.3	0.3	-	0.2	0.1	-	-	-	-
60 ขึ้นไป	-	0.0	-	-	0.1	0.1	0.1	0.1	0.1	0.2	0.0	-	-	-	-	-

ตาราง ฎ อัตราการว่างงาน จำแนกตามหมวดอายุ เพศ ภาค และเขตการปกครอง (ต่อ)

เพศ และ หมวดอายุ(ปี)	ทั่วราชอาณาจักร			กรุงเทพ	ภาคกลาง			ภาคเหนือ			ภาคตะวันออกเฉียงเหนือ			ภาคใต้		
	รวม	ในเขตฯ	นอกเขตฯ	มหานคร	รวม	ในเขตฯ	นอกเขตฯ	รวม	ในเขตฯ	นอกเขตฯ	รวม	ในเขตฯ	นอกเขตฯ	รวม	ในเขตฯ	นอกเขตฯ
หญิง	0.5	0.5	0.6	0.3	0.5	0.6	0.5	0.7	0.5	0.7	0.5	0.4	0.6	0.8	1.1	0.6
15-19	-	-	0.5	0.4	0.9	1.1	0.7	0.2	-	-	0.7	0.6	0.8	0.2	0.5	-
20-24	2.9	2.1	3.7	0.9	2.0	1.8	2.2	4.6	3.4	5.4	3.1	1.4	3.8	4.6	5.5	4.0
25-29	1.3	1.4	1.1	1.2	0.9	1.1	0.7	1.1	1.0	1.1	1.8	2.0	1.8	1.8	3.3	1.0
30-34	0.5	0.5	0.6	0.3	0.6	0.4	0.8	0.5	0.3	0.7	0.5	0.7	0.3	0.7	1.1	0.4
35-39	0.4	0.5	0.3	0.3	0.4	0.8	0.1	0.5	0.4	0.5	0.3	0.1	-	0.6	0.9	0.5
40-49	-	0.2	-	0.1	0.2	0.4	0.1	0.4	0.3	0.4	0.1	0.2	-	0.1	0.0	0.2
50-59	0.1	0.0	0.1	-	0.1	0.1	0.2	0.2	0.0	0.2	0.0	0.0	-	0.2	0.0	-
60 ขึ้นไป	0.0	0.0	0.0	-	0.1	-	0.1	0.1	0.1	0.1	-	-	-	-	-	-

เมื่อพิจารณาถึงระดับการศึกษาที่สำเร็จของผู้ว่างงาน (ตาราง ฎ) พบว่าผู้สำเร็จการศึกษาระดับอุดมศึกษา ระดับมัธยมศึกษาตอนต้น และระดับมัธยมศึกษาตอนปลายมีอัตราการว่างงานค่อนข้างสูงกว่าผู้สำเร็จการศึกษา ระดับอื่น

แผนภูมิ 6 อัตราการว่างงาน จำแนกตามระดับการศึกษา

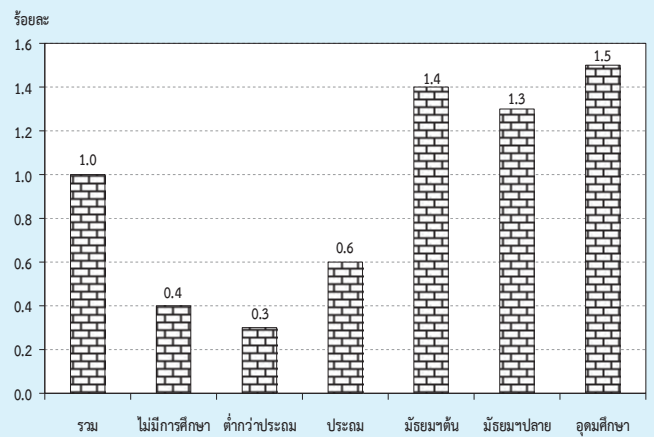

ตาราง ฎ อัตราการว่างงาน จำแนกตามระดับการศึกษาที่สำเร็จ เพศ และเขตการปกครอง

(หน่วยเป็นร้อยละ)

เขตการปกครอง และเพศ	ระดับการศึกษาที่สำเร็จ											
	รวม	ไม่มี การศึกษา	ต่ำกว่า ประถมศึกษา	ประถม ศึกษา	มัธยม ศึกษา ตอนต้น	มัธยมศึกษาตอนปลาย			อุดมศึกษา			อื่นๆ ^{1/} และไม่ ไม่ทราบ
						สาย สามัญ	สาย อาชีพ ศึกษา	สาย วิชาการ ศึกษา	สาย วิชาการ	สาย วิชาชีพ	สาย วิชาการ ศึกษา	
ยอดรวม	1.0	0.4	0.3	0.6	1.4	1.2	1.9	-	1.6	1.4	1.1	1.3
ชาย	1.0	0.2	0.3	0.8	1.3	1.2	2.2	-	1.7	1.4	0.6	2.4
หญิง	0.9	0.6	0.2	0.4	1.4	1.1	1.5	-	1.6	1.4	1.3	-
ในเขตเทศบาล	1.0	0.5	0.2	0.8	1.3	1.0	1.4	-	1.5	1.3	0.4	2.5
ชาย	1.2	0.4	0.4	1.0	1.3	1.3	1.7	-	1.7	1.5	0.4	4.4
หญิง	0.8	0.5	0.1	0.5	1.4	0.7	1.0	-	1.4	1.0	0.4	-
นอกเขตเทศบาล	0.9	0.3	0.3	0.5	1.4	1.3	2.5	-	2.0	1.6	1.7	-
ชาย	0.9	-	0.3	0.7	1.3	1.2	2.8	-	1.8	1.4	0.9	-
หญิง	1.0	0.6	0.3	0.4	1.4	1.5	2.2	-	2.3	1.9	2.1	-

1/ รวมอาชีพศึกษาระยะสั้น

5. ลักษณะของกำลังแรงงานที่ว่างงาน

เมื่อพิจารณาถึงลักษณะของผู้ว่างงาน (ตาราง ฎ) พบว่า ผู้ว่างงานส่วนใหญ่เป็นชายมากกว่าหญิง (ร้อยละ 57.8 และร้อยละ 42.2 ตามลำดับ) ในเขตเทศบาลมีผู้ว่างงานเป็นชายมากกว่าหญิง กล่าวคือ เป็นชายร้อยละ 61.6 หญิงร้อยละ 38.4 และนอกเขตเทศบาลเป็นชายร้อยละ 54.4 และหญิงร้อยละ 45.6 ผู้ว่างงานส่วนใหญ่อยู่นอกเขตเทศบาล (ร้อยละ 52.6 ของผู้ว่างงานทั้งหมด) โดยเฉพาะผู้ว่างงานที่เป็นหญิงนั้นมีประมาณร้อยละ 56.9 ของหญิงที่ว่างงานทั้งหมดอยู่นอกเขตเทศบาล ส่วนชายมีประมาณร้อยละ 49.5 ของชายที่ว่างงานทั้งหมด อย่างไรก็ตาม อัตราร้อยละของผู้ว่างงานทั้งชายและหญิงที่อยู่นอกเขตเทศบาลในช่วงฤดูการเกษตรจะต่ำกว่าช่วงนอกฤดูการเกษตร

สำหรับระดับการศึกษาของผู้ว่างงานนั้น ส่วนใหญ่ประมาณ ร้อยละ 44.8 เป็นผู้สำเร็จการศึกษาระดับมัธยมศึกษา ร้อยละ 33.2 เป็นผู้สำเร็จการศึกษาระดับอุดมศึกษา และร้อยละ 21.5 เป็นผู้สำเร็จการศึกษาไม่เกินระดับประถมศึกษาและไม่มีการศึกษา เมื่อพิจารณาตามเขตการปกครองพบว่า นอกเขตเทศบาลมีผู้ว่างงานที่สำเร็จการศึกษาไม่เกินระดับประถมศึกษาและไม่มีการศึกษาสูงกว่าในเขตเทศบาล (ร้อยละ 24.2 และร้อยละ 18.5 ตามลำดับ) แต่ในเขตเทศบาลมีสัดส่วนของผู้ว่างงานที่สำเร็จการศึกษาระดับอุดมศึกษาสูงกว่านอกเขตเทศบาล (ร้อยละ 40.7 และร้อยละ 26.6 ตามลำดับ)

ตาราง ฎ จำนวนและอัตราร้อยละของผู้ว่างงาน จำแนกตามระดับการศึกษาที่สำเร็จ เพศ และ เขตการปกครอง

เขตการปกครอง และเพศ	ระดับการศึกษาที่สำเร็จ											
	รวม	ไม่มี การศึกษา	ต่ำกว่า ประถม ศึกษา	ประถม ศึกษา	มัธยม ศึกษา ตอนต้น	มัธยมศึกษาตอนปลาย			อุดมศึกษา			อื่นๆ ^{1/} และ ไม่ทราบ
						สาย สามัญ	สาย อาชีพ ศึกษา	สาย วิชาการ ศึกษา	สาย วิชาการ	สาย วิชาชีพ	สาย วิชาการ ศึกษา	
	จำนวน ('000)											
ยอดรวม	369.9	4.9	21.1	53.5	83.3	56.7	26.0	-	85.9	28.9	8.2	1.4
ชาย	213.8	1.0	14.2	38.5	50.1	33.2	17.9	-	39.7	16.3	1.5	1.4
หญิง	156.1	3.9	7.0	15.0	33.2	23.5	8.1	-	46.3	12.6	6.7	-
ในเขตเทศบาล	175.2	2.5	5.4	24.6	37.1	22.5	10.5	-	55.6	14.2	1.4	1.4
ชาย	107.9	1.0	4.6	18.0	21.4	16.1	7.7	-	28.3	9.1	0.4	1.4
หญิง	67.3	1.4	0.7	6.6	15.8	6.4	2.8	-	27.4	5.2	1.0	-
นอกเขตเทศบาล	194.7	2.4	15.8	28.9	46.2	34.2	15.5	-	30.3	14.7	6.8	-
ชาย	105.9	-	9.6	20.5	28.8	17.1	10.2	-	11.4	7.3	1.1	-
หญิง	88.8	2.4	6.2	8.4	17.4	17.0	5.3	-	18.9	7.4	5.7	-
	ร้อยละ											
ยอดรวม	100.0	1.3	5.7	14.5	22.5	15.3	7.0	-	23.2	7.8	2.2	0.4
ชาย	100.0	0.5	6.6	18.0	23.4	15.5	8.4	-	18.6	7.6	0.7	0.6
หญิง	100.0	2.5	4.5	9.6	21.3	15.0	5.2	-	29.6	8.0	4.3	-
ในเขตเทศบาล	100.0	1.4	3.1	14.0	21.2	12.9	6.0	-	31.8	8.1	0.8	0.8
ชาย	100.0	1.0	4.3	16.7	19.8	14.9	7.2	-	26.2	8.4	0.4	1.3
หญิง	100.0	2.1	1.1	9.8	23.4	9.6	4.2	-	40.7	7.7	1.5	-
นอกเขตเทศบาล	100.0	1.3	8.1	14.8	23.7	17.6	8.0	-	15.6	7.5	3.5	-
ชาย	100.0	-	9.0	19.4	27.2	16.2	9.6	-	10.8	6.9	1.0	-
หญิง	100.0	2.7	7.0	9.4	19.6	19.2	6.0	-	21.3	8.3	6.5	-

1/ รวมอาชีพศึกษาระยะสั้น

6. ชั่วโมงทำงาน

ข้อมูลเกี่ยวกับจำนวนชั่วโมงทำงาน และจำนวนชั่วโมงที่พร้อมที่จะทำงานเพิ่มขึ้นนั้นพิจารณาจากจำนวนผู้มีงานทำทั้งสิ้น รวมทั้งผู้ที่มีงานทำแต่ไม่ได้ทำงานในสัปดาห์แห่งการสำรวจ คือ

จำนวนชั่วโมงทำงานต่อสัปดาห์เป็น 0 ชั่วโมง และข้อมูลชั่วโมงทำงานได้รวมชั่วโมงทำงานในทุกอาชีพ ทั้งอาชีพหลักและอาชีพอื่น ๆ ด้วย

ตาราง รฐ จำนวนและอัตราร้อยละของผู้มีงานทำ จำแนกตามชั่วโมงทำงานต่อสัปดาห์

ชั่วโมงทำงานต่อสัปดาห์	ผู้มีงานทำ		ผู้ที่พร้อมที่จะทำงานเพิ่มขึ้น	
	จำนวน (พันคน)	อัตราร้อยละ	จำนวน (พันคน)	อัตราร้อยละ เมื่อเทียบกับผู้มีงานทำ
ยอดรวม	37,684.2	100.0	423.6	1.1
0 ชั่วโมง	631.9	1.7	57.3	9.1
1-9 ชั่วโมง	324.4	0.9	19.8	6.1
10-19 ชั่วโมง	1,175.5	3.1	59.3	5.1
20-29 ชั่วโมง	3,833.2	10.2	119.3	3.1
30-34 ชั่วโมง	2,551.5	6.8	37.2	1.5
35-39 ชั่วโมง	4,107.2	10.9	35.1	0.9
40-49 ชั่วโมง	17,600.1	46.7	77.6	0.4
50 ชั่วโมงขึ้นไป	7,460.3	19.8	17.9	0.2

จากตาราง รฐ แสดงให้เห็นว่าผู้มีงานทำประมาณร้อยละ 19.8 ทำงานตั้งแต่ 50 ชั่วโมงขึ้นไปต่อสัปดาห์ และผู้ที่ทำงานระหว่าง 35-49 ชั่วโมงต่อสัปดาห์มีประมาณร้อยละ 57.6 หรือกล่าวได้ว่าผู้มีงานทำประมาณร้อยละ 77.4 ทำงานตั้งแต่ 35 ชั่วโมงขึ้นไปต่อสัปดาห์ และอาจจัดว่าบุคคลเหล่านี้เป็นพนักงานเต็มทีในความหมายของเวลาทำงาน ขณะที่ผู้ทำงานน้อยกว่า 35 (1-34) ชั่วโมงต่อสัปดาห์ซึ่งอาจจัดว่าเป็นผู้ทำงานไม่เต็มทีมีประมาณร้อยละ 21.0 ของผู้มีงานทำทั้งสิ้น สำหรับผู้ที่มีงานประจำแต่ไม่ได้ทำงานในสัปดาห์แห่งการสำรวจ (0 ชั่วโมง) มีเพียงร้อยละ 1.7

เมื่อพิจารณาการทำงานไม่เต็มทีจากผู้มีงานทำที่ประสงค์จะทำงานเพิ่มขึ้น ซึ่งเป็นตัววัดการทำงานต่ำระดับประเภทหนึ่ง พบว่า มีประมาณร้อยละ 1.1 ของผู้มีงานทำทั้งหมดเป็นผู้ที่ต้องการและพร้อมที่จะทำงานเพิ่มขึ้น และประมาณร้อยละ 3.0 ของกลุ่มผู้ทำงานน้อยกว่า 35 ชั่วโมง มีความต้องการและพร้อมที่จะทำงานเพิ่มขึ้น

สำหรับรายละเอียดของจำนวนชั่วโมงทำงานของผู้มีงานทำ จำแนกตามอาชีพ อุตสาหกรรม และสถานภาพการทำงานนั้น ได้แสดงไว้ในภาคผนวก ข (ตารางสถิติที่ 8-10)

7. ค่าจ้างและเงินเดือน

ข้อมูลเกี่ยวกับค่าจ้างและเงินเดือน เก็บรวบรวมเฉพาะผู้ที่มีสถานภาพการทำงานเป็นลูกจ้างเท่านั้น ซึ่งประกอบด้วยลูกจ้างเอกชน และรัฐบาล โดยรวบรวมข้อมูลตามประเภทของค่าจ้างที่ได้รับ (รายชั่วโมง รายวัน รายสัปดาห์และรายเดือน) และแปลงเป็นค่าจ้างรายเดือนหรือเงินเดือน ค่าจ้างและเงินเดือนของลูกจ้างเอกชนและรัฐบาล ได้นำเสนอเป็นตารางแยกจากกัน โดยจำแนกตามเพศ และอุตสาหกรรม (ภาคผนวก ข ตารางสถิติที่ 15 - 16) สำหรับตาราง ๗ แสดงข้อมูลจำนวนลูกจ้างชายและหญิง จำแนกตามระดับค่าจ้างรายเดือนหรือเงินเดือน

ในจำนวนลูกจ้างทั้งหมดที่ได้รับค่าจ้างหรือเงินเดือน ซึ่งมีประมาณ 19.1 ล้านคนนั้น พบว่าส่วนใหญ่ (ร้อยละ 45.0) ได้รับค่าจ้างประมาณเดือนละ 5,501 - 10,000 บาท รองลงมาได้รับค่าจ้างมากกว่า 10,000 บาท ต่อเดือน ร้อยละ 42.7 ได้รับค่าจ้างเดือนละ 2,501-5,500 บาท ร้อยละ 9.6 และได้รับค่าจ้างไม่เกินเดือนละ 2,500 บาท ร้อยละ 2.1

เมื่อพิจารณาค่าจ้างของลูกจ้างทั้งหมดระหว่างในเขตเทศบาลและนอกเขตเทศบาลแล้วพบว่า ลูกจ้างที่อยู่ในเขตเทศบาลส่วนใหญ่มีระดับเงินเดือนหรือค่าจ้างสูงกว่าลูกจ้างที่อยู่นอกเขต

เทศบาล กล่าวคือ ลูกจ้างที่อยู่ในเขตเทศบาลที่มีเงินเดือนไม่เกิน 5,500 บาท มีเพียงร้อยละ 5.2 ในขณะที่ลูกจ้างที่อยู่นอกเขตเทศบาลมีถึงร้อยละ 18.9 และยังพบว่าลูกจ้างที่อยู่ในเขตเทศบาลถึงร้อยละ 94.0 ที่ได้รับเงินเดือนหรือค่าจ้างสูงกว่า 5,500 บาท เทียบกับนอกเขตเทศบาลซึ่งมีเพียงร้อยละ 80.7 ยิ่งกว่านั้นลูกจ้างที่ได้รับเงินเดือนมากกว่า 10,000 บาทต่อเดือน ในเขตเทศบาลมีสูงถึงร้อยละ 53.7 ในขณะที่นอกเขตเทศบาลมีเพียงร้อยละ 30.4 เท่านั้น

เมื่อเปรียบเทียบระดับค่าจ้างหรือเงินเดือนของลูกจ้างในภาคเอกชนและภาครัฐบาล พบว่า ในภาพรวมลูกจ้างเอกชนมีระดับค่าจ้างต่ำกว่าลูกจ้างรัฐบาลมาก ทั้งนี้เนื่องจากลูกจ้างเอกชนในที่นี้ได้รวมถึงลูกจ้างรายวัน และกรรมกรผู้ใช้แรงงานทั้งหมด ซึ่งมีจำนวนมากและส่วนใหญ่จะมีรายได้ค่อนข้างต่ำ จากตาราง ๗ แสดงให้เห็นว่าสัดส่วนของลูกจ้างเอกชนที่มีระดับค่าจ้างต่ำ คือ ไม่เกินเดือนละ 5,500 บาท มีอยู่ถึงร้อยละ 13.3 เทียบกับลูกจ้างรัฐบาลซึ่งมีอยู่เพียงร้อยละ 4.7 เท่านั้น ในขณะที่ผู้ที่ได้รับค่าจ้างหรือเงินเดือนมากกว่า 5,500 บาทต่อเดือน ปรากฏว่าลูกจ้างรัฐบาลมีอยู่ถึงร้อยละ 94.8 ส่วนลูกจ้างเอกชนมีเพียงร้อยละ 86.2 เท่านั้น

แผนภูมิ 7 ร้อยละของลูกจ้าง จำแนกตามระดับค่าจ้างหรือเงินเดือน / เดือน

(บาท/เดือน)

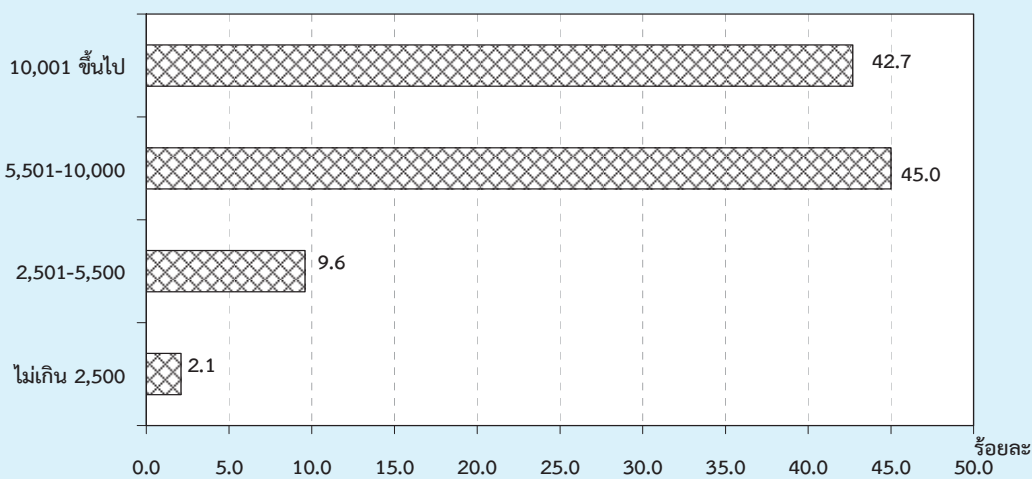

ตาราง ๗ จำนวนและอัตราร้อยละของลูกจ้าง จำแนกตามระดับค่าจ้าง/เงินเดือน เพศ และเขตการปกครอง

ระดับค่าจ้างรายเดือน/ เงินเดือน (บาท)	ทั่วราชอาณาจักร			ในเขตเทศบาล			นอกเขตเทศบาล		
	รวม	รัฐบาล	เอกชน	รวม	รัฐบาล	เอกชน	รวม	รัฐบาล	เอกชน
	จำนวน ('000)								
ยอดรวม	19,122.3	3,623.8	15,498.5	10,137.1	1,894.3	8,242.8	8,985.3	1,729.5	7,255.8
ไม่เกิน 2,500	395.9	5.8	390.1	68.8	2.7	66.0	327.2	3.1	324.1
2,501-5,500	1,830.8	162.9	1,668.0	459.2	41.9	417.3	1,371.7	121.0	1,250.7
5,501-10,000	8,608.4	864.7	7,743.7	4,086.2	351.8	3,734.4	4,522.2	513.0	4,009.2
ตั้งแต่ 10,001 ขึ้นไป	8,173.6	2,568.3	5,605.4	5,446.8	1,479.8	3,967.0	2,726.9	1,088.5	1,638.4
ไม่ทราบ	113.6	22.2	91.4	76.2	18.2	58.0	37.4	4.0	33.4
ชาย	10,516.0	1,791.1	8,724.9	5,381.7	939.8	4,441.9	5,134.3	851.3	4,283.0
ไม่เกิน 2,500	178.8	2.6	176.2	34.4	2.0	32.4	144.4	0.6	143.8
2,501-5,500	953.1	89.0	864.1	220.9	23.2	197.7	732.2	65.8	666.4
5,501-10,000	4,864.4	507.3	4,357.1	2,141.7	205.2	1,936.5	2,722.7	302.1	2,420.6
ตั้งแต่ 10,001 ขึ้นไป	4,463.0	1,183.0	3,280.0	2,947.1	702.2	2,244.9	1,515.9	480.8	1,035.1
ไม่ทราบ	56.8	9.2	47.6	37.7	7.2	30.5	19.1	2.0	17.1
หญิง	8,606.3	1,832.7	6,773.6	4,755.3	954.5	3,800.9	3,851.0	878.2	2,972.7
ไม่เกิน 2,500	217.1	3.2	213.9	34.4	0.7	33.6	182.7	2.5	180.3
2,501-5,500	877.8	73.8	803.9	238.3	18.7	219.6	639.5	55.2	584.3
5,501-10,000	3,744.0	357.4	3,386.6	1,944.5	146.6	1,798.0	1,799.5	210.9	1,588.6
ตั้งแต่ 10,001 ขึ้นไป	3,710.6	1,385.3	2,325.4	2,499.6	777.6	1,722.1	1,211.0	607.7	603.3
ไม่ทราบ	56.8	13.0	43.8	38.5	11.0	27.6	18.3	2.0	16.3
	ร้อยละ								
ยอดรวม	100.0	100.0	100.0	100.0	100.0	100.0	100.0	100.0	100.0
ไม่เกิน 2,500	2.1	0.2	2.5	0.7	0.1	0.8	3.6	0.2	4.5
2,501-5,500	9.6	4.5	10.8	4.5	2.2	5.1	15.3	7.0	17.2
5,501-10,000	45.0	23.9	50.0	40.3	18.6	45.3	50.3	29.7	55.3
ตั้งแต่ 10,001 ขึ้นไป	42.7	70.9	36.2	53.7	78.1	48.1	30.4	62.9	22.6
ไม่ทราบ	0.6	0.6	0.6	0.8	1.0	0.7	0.4	0.2	0.5
ชาย	100.0	100.0	100.0	100.0	100.0	100.0	100.0	100.0	100.0
ไม่เกิน 2,500	1.7	0.2	2.0	0.6	0.2	0.7	2.8	0.1	3.4
2,501-5,500	9.1	5.0	9.9	4.1	2.5	4.5	14.3	7.7	15.6
5,501-10,000	46.3	28.3	49.9	39.8	21.8	43.6	53.0	35.5	56.5
ตั้งแต่ 10,001 ขึ้นไป	42.4	66.1	37.6	54.8	74.7	50.5	29.5	56.5	24.2
ไม่ทราบ	0.5	0.5	0.6	0.7	0.8	0.7	0.4	0.2	0.4
หญิง	100.0	100.0	100.0	100.0	100.0	100.0	100.0	100.0	100.0
ไม่เกิน 2,500	2.5	0.2	3.2	0.7	0.1	0.9	4.8	0.3	6.1
2,501-5,500	10.2	4.0	11.9	5.0	2.0	5.8	16.6	6.3	19.7
5,501-10,000	43.5	19.5	50.0	40.9	15.4	47.3	46.7	24.0	53.4
ตั้งแต่ 10,001 ขึ้นไป	43.1	75.6	34.3	52.6	81.5	45.3	31.5	69.2	20.3
ไม่ทราบ	0.7	0.7	0.7	0.8	1.2	0.7	0.5	0.2	0.6

8. ผลประโยชน์เพิ่มเติม

นอกเหนือจากข้อมูลเกี่ยวกับค่าจ้างและเงินเดือน ได้มีการรวบรวมข้อมูลเกี่ยวกับผลประโยชน์ที่ได้รับเพิ่มทั้งที่เป็นตัวเงินและไม่เป็นตัวเงิน เช่น โบนัส ค่าล่วงเวลา อาหารหรือเงิน

ค่าอาหาร เสื้อผ้าและค่าที่อยู่อาศัย เป็นต้น ข้อมูลเกี่ยวกับจำนวนลูกจ้างที่ได้รับผลประโยชน์เพิ่มเติมนี้ได้สรุปไว้ใน ตาราง ต

ตาราง ต จำนวนและอัตราร้อยละของลูกจ้าง ภาคเอกชนและภาครัฐบาล ที่ได้รับผลประโยชน์เพิ่มเติม จำแนกตามเพศ และเขตการปกครอง

(หน่วยเป็นพัน)

เขตการปกครอง และเพศ	จำนวน ลูกจ้าง	ประมาณจำนวนลูกจ้างที่ได้รับผลประโยชน์เพิ่มเติม ^{1/}						
		โบนัส	ค่าล่วงเวลา	เงินสดอื่นๆ	อาหาร	เสื้อผ้า	ที่อยู่อาศัย	อื่น ๆ
ยอดรวม	5,779.3	976.4 (16.9)	1,716.7 (29.7)	2,635.8 (45.6)	1,498.0 (25.9)	180.6 (3.1)	939.5 (16.3)	592.4 (10.3)
ชาย	3,027.5	531.5 (17.6)	896.0 (29.6)	1,413.7 (46.7)	657.1 (21.7)	83.6 (2.8)	546.7 (18.1)	284.8 (9.4)
หญิง	2,751.8	444.9 (16.2)	820.7 (29.8)	1,222.1 (44.4)	840.9 (30.6)	97.0 (3.5)	392.9 (14.3)	307.6 (11.2)
ภาคเอกชน	4,673.0	931.5 (19.9)	1,557.2 (33.3)	1,832.6 (39.2)	1,459.9 (31.2)	168.0 (3.6)	718.6 (15.4)	577.8 (12.4)
ชาย	2,476.5	505.8 (20.4)	839.7 (33.9)	992.7 (40.1)	648.9 (26.2)	77.9 (3.1)	414.2 (16.7)	277.3 (11.2)
หญิง	2,196.6	425.7 (19.4)	717.5 (32.7)	839.9 (38.2)	811.0 (36.9)	90.2 (4.1)	304.4 (13.9)	300.5 (13.7)
ภาครัฐบาล	1,106.2	45.0 (4.1)	159.5 (14.4)	803.2 (72.6)	38.2 (3.4)	12.6 (1.1)	220.9 (20.0)	14.6 (1.3)
ชาย	551.0	25.8 (4.7)	56.3 (10.2)	421.0 (76.4)	8.2 (1.5)	5.7 (1.0)	132.5 (24.0)	7.6 (1.4)
หญิง	555.2	19.2 (3.5)	103.2 (18.6)	382.2 (68.8)	29.9 (5.4)	6.9 (1.2)	88.4 (15.9)	7.1 (1.3)
ภาคเอกชน ในเขตเทศบาล	2,786.1	543.5 (19.5)	903.3 (32.4)	1,065.4 (38.2)	867.6 (31.1)	98.1 (3.5)	494.1 (17.7)	268.0 (9.6)
ชาย	1,446.5	292.0 (20.2)	493.1 (34.1)	575.2 (39.8)	376.6 (26.0)	46.2 (3.2)	265.1 (18.3)	140.6 (9.7)
หญิง	1,339.5	251.5 (18.8)	410.2 (30.6)	490.2 (36.6)	491.0 (36.7)	52.0 (3.9)	229.1 (17.1)	127.5 (9.5)

ตาราง ๓ จำนวนและอัตราร้อยละของลูกจ้าง ภาคเอกชนและภาครัฐบาล ที่ได้รับผลประโยชน์เพิ่มเติม
จำแนกตามเพศ และเขตการปกครอง (ต่อ)

(หน่วยเป็นพัน)

เขตการปกครอง และเพศ	จำนวน ลูกจ้าง	ประมาณจำนวนลูกจ้างที่ได้รับผลประโยชน์เพิ่มเติม						
		โบนัส	ค่าล่วงเวลา	เงินสดอื่นๆ	อาหาร	เสื้อผ้า	ที่อยู่อาศัย	อื่น ๆ
นอกเขตเทศบาล	1,887.0	387.9 (20.6)	653.9 (34.7)	767.2 (40.7)	592.3 (31.4)	69.9 (3.7)	224.5 (11.9)	309.8 (16.4)
ชาย	1,029.9	213.7 (20.8)	346.6 (33.7)	417.5 (40.5)	272.3 (26.4)	31.7 (3.1)	149.1 (14.5)	136.7 (13.3)
หญิง	857.1	174.2 (20.3)	307.3 (35.9)	349.7 (40.8)	320.0 (37.3)	38.2 (4.5)	75.4 (8.8)	173.0 (20.2)
ภาครัฐบาล								
ในเขตเทศบาล	572.5	33.2 (5.8)	97.2 (17.0)	402.3 (70.3)	8.5 (1.5)	9.3 (1.6)	142.7 (24.9)	6.4 (1.1)
ชาย	298.2	18.9 (6.4)	36.0 (12.1)	218.2 (73.2)	2.2 (0.7)	4.1 (1.4)	90.9 (30.5)	4.5 (1.5)
หญิง	274.3	14.3 (5.2)	61.2 (22.3)	184.1 (67.1)	6.3 (2.3)	5.3 (1.9)	51.8 (18.9)	1.9 (0.7)
นอกเขตเทศบาล	533.7	11.7 (2.2)	62.3 (11.7)	401.0 (75.1)	29.7 (5.6)	3.3 (0.6)	78.2 (14.7)	8.2 (1.5)
ชาย	252.8	6.8 (2.7)	20.3 (8.0)	202.9 (80.2)	6.0 (2.4)	1.7 (0.7)	41.6 (16.5)	3.0 (1.2)
หญิง	814.6	16.7 (2.0)	104.3 (12.8)	599.1 (73.5)	53.4 (6.6)	4.9 (0.6)	114.8 (14.1)	13.4 (1.6)

1/ ลูกจ้าง 1 คน สามารถได้รับผลประโยชน์เพิ่มเติมได้มากกว่า 1 ประเภท

โดยทั่วไปแล้ว ลูกจ้างที่ได้รับค่าล่วงเวลา ค่าอาหาร ค่าเสื้อผ้าและโบนัสในภาคเอกชนมีมากกว่าในภาครัฐบาล แต่ที่ได้รับผลประโยชน์เพิ่มเติมอื่น คือ เงินสดอื่นๆ และที่อยู่อาศัย ลูกจ้างในภาครัฐบาลได้รับมากกว่าในภาคเอกชน เมื่อเปรียบเทียบสัดส่วนของลูกจ้างที่ได้รับผลประโยชน์เพิ่มเติมระหว่างเขตการปกครอง พบว่า ลูกจ้างเอกชนที่อยู่นอกเขตเทศบาลได้รับผลประโยชน์เพิ่มเติมประเภท เงินสดอื่นๆ ค่าล่วงเวลา ค่าอาหาร โบนัสและค่าเสื้อผ้ามากกว่าลูกจ้างเอกชนที่อยู่ในเขตเทศบาล กล่าวคือ ลูกจ้างเอกชนนอกเขตเทศบาลได้รับเงินสดอื่นๆ ร้อยละ 40.7 ค่าล่วงเวลาร้อยละ 34.7 ค่าอาหารร้อยละ 31.4 โบนัสร้อยละ

20.6 และค่าเสื้อผ้าร้อยละ 3.7 ในขณะที่ลูกจ้างเอกชนในเขตเทศบาล ได้รับค่าที่อยู่อาศัยร้อยละ 17.7 มากกว่านอกเขตเทศบาล สำหรับลูกจ้างรัฐบาลนั้นผู้ที่อยู่ในเขตเทศบาลได้รับผลประโยชน์เพิ่มเติมประเภท ค่าที่อยู่อาศัย ค่าล่วงเวลา โบนัส และค่าเสื้อผ้ามากกว่าผู้ที่อยู่นอกเขตเทศบาล กล่าวคือ ลูกจ้างรัฐบาลที่อยู่ในเขตเทศบาลได้รับค่าที่อยู่อาศัย ร้อยละ 24.9 ค่าล่วงเวลาร้อยละ 17.0 โบนัสร้อยละ 5.8 และค่าเสื้อผ้าร้อยละ 1.6 ส่วนลูกจ้างรัฐบาลที่อยู่นอกเขตเทศบาลได้รับผลประโยชน์ประเภทเงินสดอื่น ๆ ร้อยละ 75.1 และค่าอาหารร้อยละ 5.6 มากกว่าในเขตเทศบาล

CHAPTER 1

INTRODUCTION

1. Background and objective

Labor force statistics have been compiled by the National Statistical Office since 1963 when the survey was initiated. The year 1984-1997 three rounds of the survey for the whole kingdom had been conducted each year; the first round enumeration is held in February coinciding with the non-agricultural season, the second round is normally held in May in with new labor force come from students who just finish their schooling and the third round is held in August, during the agricultural season. Commencing from the year 1998, another round of the survey in November has been conducted.

Due to the increasing demand of data for formulating plans and policy at provincial level, the National Statistical Office has expanded sample size to propose statistical data at provincial level commencing from survey in February and August, 1994. For the fourth round in November 1998, data was presented at the first time and presentation data at provincial level.

After the economic crisis in the mid of 1997, the need of labor force data for planning and policy making were more in demand. In the year of 2001, the survey was conducted monthly. The survey data of three months were combined to present the quarterly. Data of February, May and August were presented in order to compare

with the previous labor force survey and since September 2001, data were presented monthly. Beginning from the survey in January 2001, 5 items has been revised; age of persons in labor force was adopted from 13 years of age and over to 15 years of age and over in order to agree with the child labor law. The standard classification of occupation, industry and employment status were adopted, and area of local administration which the former sanitary which were included in non-municipal area were presently included in municipal area.

The main objective of this survey is to estimate the number and characteristics of the labor force in the country and in different regions periodically. The statistical data derived from this quarter of the survey include:

1. the number of persons in and out of the working age (15 years and over) by sex
2. the number of working age population by labor force status, age, sex, marital status, educational attainment
3. the number of employed persons by interesting characteristics such as age, sex, educational attainment, occupation, industry, work status, hours work,
4. the number of unemployed persons by interesting characteristics e.g. duration of searching for job, type of previous work.

2. Coverage

Population reside in the private and collective household, only groups of employees household.

3. Reference week

Reference week refer to seven days before the interviewing date for example if the interviewing date was February 9, 2004 “ during 7 days before interviewing date “ was during February 2nd - 8th, 2004.

4. Definition

The National Statistical Office has adapted and changed the concepts and definitions used in the Labor Force Survey (LFS) Project many times since the initial year. The purposes of changes were to improve the completeness of the collected data with respect to the real socio-economic situation of the country and to serve for users requirement. In this report, the concepts and definitions used have been introduced since 1983 and some definitions together with the minimum age limit which have been changed to 15 years is adopted since 2001.

The revised definitions used in the survey are listed in following.

Employed persons

Persons, 15 years of age and over who during the survey week,

1. worked for at least one hour for wages/salary, profits, dividends or any other kind of payment, in kind; or

2. did not work at all or worked less than one hour but

2.1 receives wage/salary, profits from business enterprise or farm during the period of absence; or

2.2 not receive wage/salary, profits from business enterprise or farm during the period of absence but had regular jobs or business that they would be return to work.

3. worked for at least one hour without pay in business enterprises or on farms owned or operated by household heads or members.

Unemployed persons

Persons, 15 years of age and over who during the survey week did not work even for one hour, had no jobs, business enterprise or farms of their own.

Persons in this category include :

1. those who had been looking for work, applying for a job or waiting to be call to work during the last 30 days before interview's date.

2. those who had not been looking for work during the last 30 days before interview's date but available for work during the last 7 days before interview's date.

Current labor force

All persons 15 years of age and over who, during the survey week, were either employed or unemployed as defined above.

Seasonally inactive labor force

Persons 15 years of age and over, who during the survey week, were neither employed nor unemployed as defined

above, but were waiting for the appropriate season, being persons who usually worked without pay on farms, or in business enterprises engaged in seasonal activities owned or operated by the head of the household or any other member of the household.

Total labor force

All persons 15 years of age and over, who during the survey week, were in the current labor force as defined above or were classified as seasonally inactive labor force as defined above.

Persons not in the labor force

Persons classified in this category are those who were neither employed nor unemployed during the survey week, nor classified as seasonally inactive labor force as defined above. They include:

Persons who, during the survey week were 15 years of age and over, but were neither employed nor available for employment because they were

1. engaged in household work,
2. engaged in studies
3. too young or too
4. incapable of work because of physical or mental disability or chronic illness,
5. voluntarily idle,
6. working without pay, profits, dividends or other payments for persons who were not members of the same household,
7. working without pay, profits, dividends or any other payments for charitable organizations and institutions,

8. otherwise not available for employment.

Job

A job is defined as any of the following:

1. Work for cash wages, salaries or for pay "in kind," or
2. Work for profit on own farm or in own or partly own business, or
3. Work without pay or profit on a farm or in a business owned or operated by the head or any member of the household.

Occupation

Occupation refers to the kind of work performed by a person at his job. Most persons generally hold only one job. For a person having more than one job, only the job at which he worked for the greater number of hours during the survey week was recorded. If the number of working hours for each job was exactly the same, the job which gave him the higher income was recorded. If the number of working hours and the income earned from each job were the same, the job for which he had preference was recorded. If the respondent could not give his preference, the job at which he had been working for the longest time was the one recorded.

Before 2010, the survey used the classification which was suitable to Thailand's occupation based on International Standard Classification of Occupation, 1988 (ISCO-88). Since January 2011, the survey used International Standard Classification of Occupation, 2008 (ISCO-08) of the International Labor Organization (ILO).

Industry

The term "industry" as herein used refers to the nature of economic activity undertaken in the establishment in which a person worked or the nature of business in which he was engaged during the survey week. If a person had more than one job, the industry corresponding to the occupation recorded was asked.

Before 2010, the survey used the classification which was suitable to Thailand's industry based on International Standard Industrial Classification, (ISIC) 1989. Since January 2011, the survey used the third revision of the Thailand Standard Industrial Classification, (TSIC) 2009.

Work status

Work status refers to the status of person's occupation in the survey week. Work status was classified as follows :

1. An employer is defined as a person who operates his own enterprise for profit or dividends and hires one or more employees in his enterprise.

2. A government employee is defined as a person who works for pay in a government agency or government enterprise. Included in this category, therefore are civil servants, police, enterprise owned and operated by an employer.

3. A private employee is a person who works for pay a non-governmental municipal officers, and employees or government enterprises.

4. An own account worker is a person who operated an enterprise on his own account or jointly with others in the

form of a partnership either for profit or dividends but without engaging any employees.

5. An unpaid family worker is a person who works without pay on a farm or in a business enterprise owned or operated by the household head or any other member.

6. A member of a producers' cooperative is a person who hold a "self-employment" job in a cooperative producing goods and services, in which each member takes part on an equal footing with other members in determining the organization of production, sales and/or other work of the establishment, the investments and the distribution of the proceeds of the establishment amongst their members.

Since January 2001, the survey used the International Classification of Status in Employment, 1993 (ICSE-93) of the International Labor Organization (ILO) which add one more status to those used in the previous year, that is a member of a producers' cooperative.

Hours worked

Hours worked mean hours actually worked during the survey week. For a person holding more than one job, his hours worked would be the sum total of hours worked on all jobs. For a person who had a regular job but was not at work during the survey week, the hours worked would be recorded zero. Before 2001, for a person who had a regular job but was not at work during the survey week, the number of hours normally worked in a week is taken as the hours worked

Wage or salary

Wages or salaries mean basic wages or salaries payable for the specified time or piece of work, not including overtime payments, bonuses or other fringe benefits.

Duration of looking for work

Duration of looking for work is the length of time during which an unemployed person had been looking for work. It is counted from the day he started looking for work to the end of the survey week.

Enumeration period

The enumeration period is the 1st-12th for each month which actual interviews were conducted.

Types of households included in the survey

Households included in the scope of the survey can be divided into two types:

1. Private households which include one person household, i.e. single persons who make provision for their own food or other essentials of living without combining with any other persons, or multi person households, i.e. groups of two or more persons making common provision for food or other essentials for living, residing in any of the following types of housing: wooden dwellings, cement dwellings, row houses, apartments, boats, rafts, etc.

2. Collective households

- 2.1 Group of employees households which include persons living in group living quarters within the compound of a factory.

- 2.2 Institutional households

Household not included in the above mentioned types, e.g. inmates of penal institutions, priests, soldiers living in military barracks, students living in dormitories, etc., were classified as institutional households and not covered in the survey.

Level of educational attainment

Educational levels are classified as follows:

1. **No schooling** means all persons who have never attended school or had no education.

2. **Incomplete primary** means all persons who have completed a grade lower than Pratom 6 (or formerly Pratom 7 or Matayom 3).

3. **Primary** means all persons who have completed Pratom 6 (or formerly Pratom 7 or Matayom 3) or higher but not lower secondary level.

4. **Lower secondary level** means all persons who have completed Matayom 3 (formerly Matayomsuksa 3 or Matayom 6) or higher but not upper secondary level.

5. Upper secondary level

5.1 Academic means all persons who completed Matayom 6 (formerly Matayomsuksa 5 or Matayom 8) in general education schools or completed higher but not higher level.

5.2 Vocational and technical means all persons who have completed a lower secondary and have then completed the three year course required for this level in vocational and technical colleges or completed higher but not higher level.

5.3 Teacher training means all persons who have completed the teacher training course and receiving a certificate equivalent to upper secondary level or completed higher but not higher level.

6. Higher level

6.1 Academic means all persons who completed a course receiving academic diploma, bachelor, master and doctoral degree level.

6.2 Higher technical education

means all persons who completed vocational or technical education, and receiving vocational diploma and the degree of bachelor.

6.3 Teacher training

means all persons who completed a course receiving educational diploma and bachelor degree level.

7. Short course vocational training

means all persons who have completed a vocational course of less than twelve months duration and have received a certificate or other document certifying completion of such a course. The educational requirements for persons taking such courses vary, but the minimum requirements are completion of at least grade 4 (Pratom 4) or the equivalent.

8. Other

means all persons who have completed types of education other than the aforementioned.

CHAPTER 2

MAJOR FINDINGS

This chapter presents a summary of the results of the labor force survey conducted nation-wide during the 1-12 of January - March 2016 which is the first quarter of the year. The results obtained from this survey showed the number of employed, unemployed and interesting characteristics of the labor force during January - March 2016.

The number of population base used in the estimation procedure was changed from the survey round 1 in February, 1995 to the new series of Population Projection for Thailand, 2010-2040 which was revised by Quality of Life and Social Development Office, National Economic and Social Development Board.

1. Structure of the labor force

The total estimated population of about 38.3 million, were in the labor force. Of these, about 54.6% were residing in non-municipal areas and about 54.4% were males.

The “current labor force”, that is the currently active; either employed or was available for employment during January - March 2016, was about 38.1 million. Since the survey period was in the agricultural season, the number of the seasonally inactive labor force was about 258,200

persons. This number will increase when the survey is conducted in non-agricultural season.

FIGURE 1 NUMBER OF EMPLOYED PERSONS BY REGION

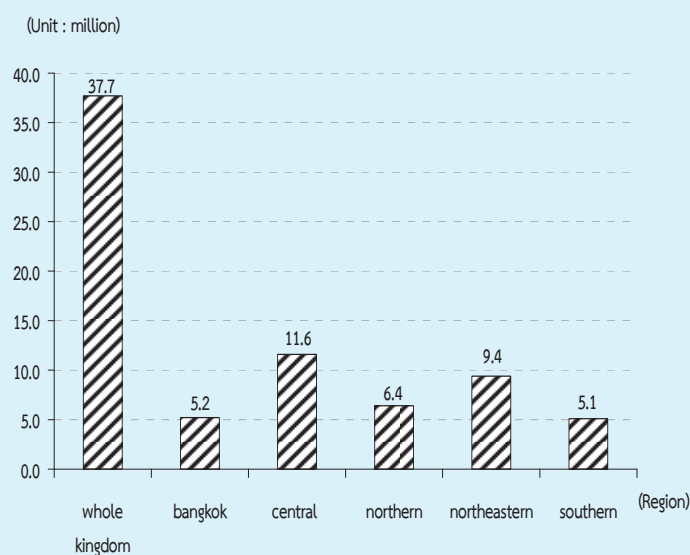

The current labor force was largely employed, however around 1.0% or about 0.37 million were unemployed. Of these, 0.2% were looking for jobs and the rest 0.8% were not, but available for work.

There were about 17.2 million persons, aged 15 years and over or 30.9% not in the labor force. With these, about 5.0 million were housewives, 4.4 million were students and 6.0 million were children/older/ill or disable people and others 1.8 million.

TABLE A NUMBER AND PERCENTAGE OF POPULATION BY LABOR FORCE STATUS, AREA AND SEX

LABOR FORCE STATUS	Whole kingdom			Municipal areas			Non - municipal areas		
	Total	Male	Female	Total	Male	Female	Total	Male	Female
Number ('000)									
Persons over 15 years	55,471.9	26,811.6	28,660.3	25,206.9	12,064.6	13,142.3	30,265.1	14,747.0	15,518.1
Total labor force	38,312.3	20,859.7	17,452.6	17,386.4	9,270.8	8,115.6	20,926.0	11,589.0	9,337.0
Current labor force	38,054.1	20,711.0	17,343.1	17,309.7	9,226.0	8,083.8	20,744.4	11,485.1	9,259.4
-Employed	37,684.2	20,497.2	17,187.0	17,134.6	9,118.1	8,016.5	20,549.7	11,379.2	9,170.5
At work	37,052.4	20,111.1	16,941.3	16,962.8	9,016.4	7,946.4	20,089.6	11,094.7	8,994.9
With job but not at work	631.9	386.2	245.7	171.8	101.7	70.1	460.1	284.5	175.6
-Unemployed	369.9	213.8	156.1	175.2	107.9	67.3	194.7	105.9	88.8
Looking for a job	64.7	32.4	32.3	34.3	17.9	16.4	30.4	14.6	15.9
Not looking /Available for work	305.2	181.4	123.8	140.9	90.0	50.9	164.3	91.3	73.0
Seasonally inactive labor force	258.2	148.7	109.5	76.6	44.8	31.8	181.6	103.9	77.7
Not in labor force > 15 years of age	17,159.6	5,951.9	11,207.7	7,820.5	2,793.8	5,026.7	9,339.1	3,158.0	6,181.1
Household work	4,962.7	193.8	4,768.9	2,249.0	109.3	2,139.7	2,713.7	84.4	2,629.2
Studies	4,441.7	2,095.9	2,345.7	2,155.9	1,015.8	1,140.1	2,285.8	1,080.2	1,205.7
Too young/old or incapable to	5,945.8	2,554.9	3,390.9	2,392.5	1,027.8	1,364.8	3,553.2	1,527.2	2,026.1
Others	1,809.5	1,107.3	702.3	1,023.1	641.0	382.1	786.4	466.3	320.2
Percentage									
Persons over 15 years	100.0	100.0	100.0	100.0	100.0	100.0	100.0	100.0	100.0
Total labor force	69.1	77.8	60.9	69.0	76.8	61.8	69.1	78.6	60.2
Current labor force	68.6	77.3	60.5	68.7	76.5	61.5	68.5	77.9	59.7
-Employed	67.9	76.5	60.0	68.0	75.6	61.0	67.9	77.2	59.1
At work	66.8	75.0	59.1	67.3	74.7	60.5	66.4	75.2	58.0
With job but not at work	1.1	1.4	0.9	0.7	0.8	0.5	1.5	1.9	1.1
-Unemployed	0.7	0.8	0.5	0.7	0.9	0.5	0.6	0.7	0.6
Looking for a job	0.1	0.1	0.1	0.1	0.2	0.1	0.1	0.1	0.1
Not looking /Available for work	0.6	0.7	0.4	0.6	0.8	0.4	0.5	0.6	0.5
Seasonally inactive labor force	0.5	0.6	0.4	0.3	0.4	0.2	0.6	0.7	0.5
Not in labor force > 15 years of age	30.9	22.2	39.1	31.0	23.2	38.3	30.9	21.4	39.8
Household work	9.0	0.7	16.6	8.9	0.9	16.3	9.0	0.6	16.9
Studies	8.0	7.8	8.2	8.6	8.4	8.7	7.6	7.3	7.8
Too young/old or incapable to	10.7	9.5	11.8	9.5	8.5	10.4	11.7	10.4	13.1
Others	3.3	4.1	2.5	4.1	5.3	2.9	2.6	3.2	2.1

TABLE B NUMBER AND PERCENTAGE OF POPULATION BY LABOR FORCE STATUS, SEX, REGION AND AREA

Labor Force Status and Sex	Whole Kingdom		Bangkok		Central Region		Northern Region		Northeastern Region		Southern Region					
	Total	M.A.	Non-M.A.	Total	M.A.	Non-M.A.	Total	M.A.	Non-M.A.	Total	M.A.	Non-M.A.				
Total	55,471.9	25,206.9	30,265.1	7,514.5	16,345.4	7,553.6	8,791.8	9,484.8	3,326.2	6,158.6	14,887.9	4,363.5	10,524.4	7,239.4	2,449.1	4,790.3
In the labor force	38,312.3	17,386.4	20,926.0	5,291.9	11,784.5	5,408.9	6,375.5	6,468.1	2,231.1	4,236.9	9,590.6	2,736.6	6,854.0	5,177.3	1,717.8	3,459.5
Not in the labor force over 15 years	17,159.6	7,820.5	9,339.1	2,222.6	4,560.9	2,144.7	2,416.3	3,016.7	1,095.1	1,921.7	5,297.3	1,626.9	3,670.4	2,062.1	731.3	1,330.8
Male	26,811.6	12,064.6	14,747.0	3,611.5	7,936.2	3,634.3	4,301.9	4,575.6	1,573.0	3,002.5	7,158.2	2,076.6	5,081.6	3,530.1	1,169.2	2,361.0
In the labor force	20,859.7	9,270.8	11,589.0	2,806.3	6,362.4	2,887.6	3,474.9	3,496.7	1,153.9	2,342.8	5,309.1	1,492.7	3,816.4	2,885.2	930.3	1,954.9
Not in the labor force over 15 years	5,951.9	2,793.8	3,158.0	805.1	1,573.8	746.8	827.1	1,078.9	419.2	659.8	1,849.1	583.9	1,265.2	644.9	238.9	406.0
Female	28,660.3	13,142.3	15,518.1	3,903.0	8,409.1	3,919.3	4,489.9	4,909.2	1,753.2	3,156.0	7,729.7	2,286.9	5,442.9	3,709.2	1,279.9	2,429.3
In the labor force	17,452.6	8,115.6	9,337.0	2,485.5	5,422.1	2,521.4	2,900.7	2,971.4	1,077.3	1,894.1	4,281.6	1,243.9	3,037.6	2,292.1	787.5	1,504.6
Not in the labor force over 15 years	11,207.7	5,026.7	6,181.1	1,417.5	2,987.1	1,397.9	1,589.2	1,937.8	675.9	1,261.9	3,448.2	1,043.0	2,405.2	1,417.2	492.4	924.8
Total	100.0	100.0	100.0	100.0	100.0	100.0	100.0	100.0	100.0	100.0	100.0	100.0	100.0	100.0	100.0	100.0
In the labor force	69.1	69.0	69.1	70.4	72.1	71.6	72.5	68.2	67.1	68.8	64.4	62.7	65.1	71.5	70.1	72.2
Not in the labor force over 15 years	30.9	31.0	30.9	29.6	27.9	28.4	27.5	31.8	32.9	31.2	35.6	37.3	34.9	28.5	29.9	27.8
Male	100.0	100.0	100.0	100.0	100.0	100.0	100.0	100.0	100.0	100.0	100.0	100.0	100.0	100.0	100.0	100.0
In the labor force	77.8	76.8	78.6	77.7	80.2	79.5	80.8	76.4	73.4	78.0	74.2	71.9	75.1	81.7	79.6	82.8
Not in the labor force over 15 years	22.2	23.2	21.4	22.3	19.8	20.6	19.2	23.6	26.7	22.0	25.8	28.1	24.9	18.3	20.4	17.2
Female	100.0	100.0	100.0	100.0	100.0	100.0	100.0	100.0	100.0	100.0	100.0	100.0	100.0	100.0	100.0	100.0
In the labor force	60.9	61.8	60.2	63.7	64.5	64.3	64.6	60.5	61.5	60.0	55.4	54.4	55.8	61.8	61.5	61.9
Not in the labor force over 15 years	39.1	38.3	39.8	36.3	35.5	35.7	35.4	39.5	38.6	40.0	44.6	45.6	44.2	38.2	38.5	38.1

Number ('000)

Percentage

2. Labor force participation

Table C shows the labor force participation rate, which was 69.1%. The participation rate was defined as the percentage of the population in the total labor force to the population 15 years

and over. It was observed the participation rate in non-municipal areas was higher than the municipal areas (69.1% compared with 69.0%).

TABLE C LABOR FORCE PARTICIPATION RATES BY AGE GROUP, SEX, REGION AND AREA

Age group (Years) and sex	(Percentage)															
	Whole kingdom			Bangkok	Central region			Northern region			Northeastern region			Southern region		
	Total	M.A.	Non-M.A.		Total	M.A.	Non-M.A.	Total	M.A.	Non-M.A.	Total	M.A.	Non-M.A.	Total	M.A.	Non-M.A.
Total	69.1	69.0	69.1	70.4	72.1	71.6	72.5	68.2	67.1	68.8	64.4	62.7	65.1	71.5	70.1	72.2
15-19	18.9	17.1	20.1	16.0	20.3	17.6	22.4	18.4	15.1	20.1	16.4	15.0	17.0	24.5	24.6	24.5
20-24	64.6	59.4	69.0	53.9	69.4	67.1	71.5	64.7	58.8	68.0	62.6	53.4	66.5	68.4	63.1	71.2
25-29	87.5	88.9	86.0	88.8	89.9	90.8	89.1	85.8	88.4	84.3	84.3	84.4	84.2	85.7	88.5	84.3
30-34	89.5	90.8	88.2	91.8	90.8	91.0	90.6	90.1	90.7	89.7	85.6	88.2	84.5	88.0	89.0	87.5
35-39	88.5	88.6	88.5	87.5	90.2	89.3	91.1	89.4	90.5	88.9	86.2	88.1	85.4	88.6	88.9	88.5
40-49	87.9	87.0	88.7	86.0	88.5	87.7	89.2	89.4	89.4	89.4	86.7	85.5	87.3	89.5	88.3	90.1
50-59	80.9	79.1	82.3	76.6	79.9	78.5	81.0	83.1	82.8	83.2	80.5	79.1	81.1	84.8	81.2	86.6
60 and over	36.4	31.5	39.7	21.9	35.0	31.8	37.5	40.9	37.9	42.5	36.8	33.9	38.0	41.5	36.7	43.8
Male	77.8	76.8	78.6	77.7	80.2	79.5	80.8	76.4	73.4	78.0	74.2	71.9	75.1	81.7	79.6	82.8
15-19	24.4	21.6	26.3	19.8	24.5	20.5	27.6	23.2	18.4	25.7	21.6	20.7	22.0	34.6	33.2	35.3
20-24	73.4	65.3	80.0	60.7	76.0	71.5	79.7	71.9	58.3	79.3	73.5	63.8	77.6	81.2	71.5	86.1
25-29	94.4	93.8	94.9	91.8	95.9	96.2	95.6	94.8	94.8	94.8	92.4	89.5	93.6	95.9	96.6	95.6
30-34	96.0	96.6	95.4	95.8	97.2	98.0	96.3	96.6	95.4	97.2	93.0	94.4	92.5	96.7	97.9	96.1
35-39	94.8	94.8	94.7	92.2	96.9	97.2	96.6	94.4	95.6	93.9	92.7	93.6	92.3	96.3	97.4	95.7
40-49	95.3	95.0	95.6	95.1	95.8	95.6	95.9	94.8	94.1	95.2	94.2	93.4	94.5	97.3	96.7	97.7
50-59	91.7	90.1	93.0	88.5	90.6	89.2	91.7	93.2	91.8	93.9	92.2	91.6	92.5	93.8	91.2	95.0
60 and over	47.7	40.4	52.6	28.5	44.0	39.4	47.5	52.2	47.2	54.7	50.6	45.5	52.7	54.6	47.3	58.1
Female	60.9	61.8	60.2	63.7	64.5	64.3	64.6	60.5	61.5	60.0	55.4	54.4	55.8	61.8	61.5	61.9
15-19	13.2	12.6	13.7	12.2	15.9	14.8	16.9	13.4	11.9	14.3	11.0	9.1	11.8	14.0	16.1	12.9
20-24	55.7	53.6	57.6	47.1	62.7	62.8	62.6	57.3	59.3	56.1	51.9	43.5	55.4	55.3	55.1	55.4
25-29	80.6	84.2	76.5	86.1	83.6	85.4	81.8	76.4	82.0	73.1	76.1	79.4	74.7	75.3	80.6	72.4
30-34	83.1	85.2	80.8	88.1	84.4	84.0	84.7	83.3	86.0	81.9	78.0	82.0	76.3	79.0	80.2	78.3
35-39	82.5	82.6	82.5	82.9	83.7	81.6	85.6	84.6	85.8	84.0	80.2	83.0	79.0	81.1	80.8	81.3
40-49	81.0	79.6	82.2	77.0	81.6	80.3	82.7	84.4	85.2	83.9	79.9	78.4	80.6	82.1	80.7	82.8
50-59	71.1	69.2	72.5	65.6	70.2	69.0	71.2	74.0	75.0	73.5	69.8	67.9	70.6	76.5	72.4	78.6
60 and over	27.1	24.4	29.0	16.8	27.9	25.8	29.6	31.3	30.1	32.0	25.3	24.4	25.7	30.9	28.5	32.1

The participation rates were relatively high in most aged-group, except the student group, aged 15-19 years, however they could also help family in their own account business. Particularly, agriculture households with farming business residing in non-municipal area. It was observed that higher participation rate in non-municipal areas than in municipal areas, where students mostly study only .

FIGURE 2 LABOR FORCE PARTICIPATION RATES BY AGE GROUP (YEARS)

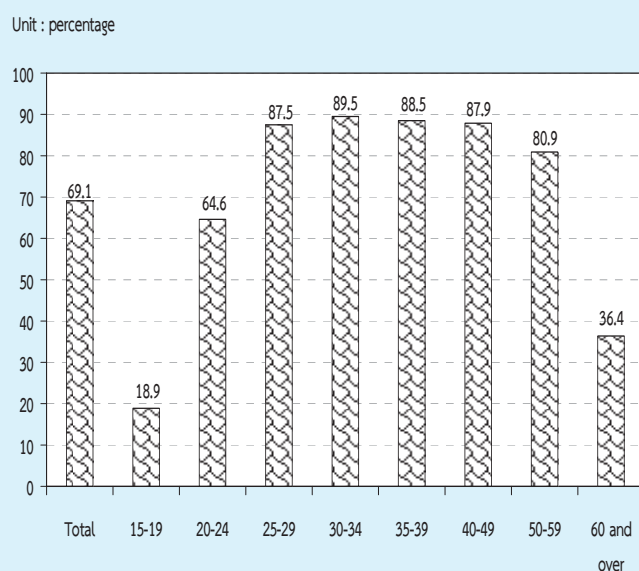

Considering sex differentials, it is found that males participated in the labor force more than females (77.8% and 60.9% respectively) . It was true in both areas and in every region.

Table D presents the participation rates with marital status, the married participated in the labor force with the highest rate (77.6%). Male with married status and female with separated status participated in labour force with highest rate of 86.4% and 74.0% respectively. Considering by area, male with separated status in municipal participated in the labour force lower than those of in non-municipal area (82.0% and 81.2%, respectively) and female with separated status in non-municipal participated in the labour force lower than those of in municipal area (76.3% and 77.9% respectively). (Excluding the smallest number of unknown current marital status).

TABLE D LABOR FORCE PARTICIPATION RATES BY MARITAL STATUS, SEX AND AREA

(Percentage)

Area and sex	Total	Marital status					
		Single	Married	Widowed	Divorced	Separated	Married do not know status
Total	69.1	59.4	77.6	32.6	77.0	77.0	74.3
Male	77.8	64.5	86.4	37.4	83.6	81.5	70.6
Female	60.9	52.9	69.0	31.3	72.4	74.0	80.4
Municipal areas	69.0	62.3	76.7	31.0	74.2	77.9	81.0
Male	76.8	65.8	84.9	34.8	80.7	82.0	55.1
Female	61.8	58.6	68.5	30.1	70.3	75.4	100.0
Non-municipal areas	69.1	56.1	78.2	33.7	79.3	76.3	66.7
Male	78.6	63.3	87.5	39.0	85.7	81.2	79.5
Female	60.2	45.5	69.4	32.1	74.4	72.6	-

Table E illustrates the participation rates by educational attainment, area and sex. It shows that persons with higher education, primary education and upper secondary education were in labour force. Those who incompleted primary level and lower secondary level seemed to be still in school and taking up employment.

The participation rates in non-municipal areas were higher than in municipal areas; except no schooling lower secondary and upper secondary level (Teacher training).

FIGURE 3 LABOR FORCE PARTICIPATION RATES BY LEVEL OF EDUCATIONAL ATTAINMENT

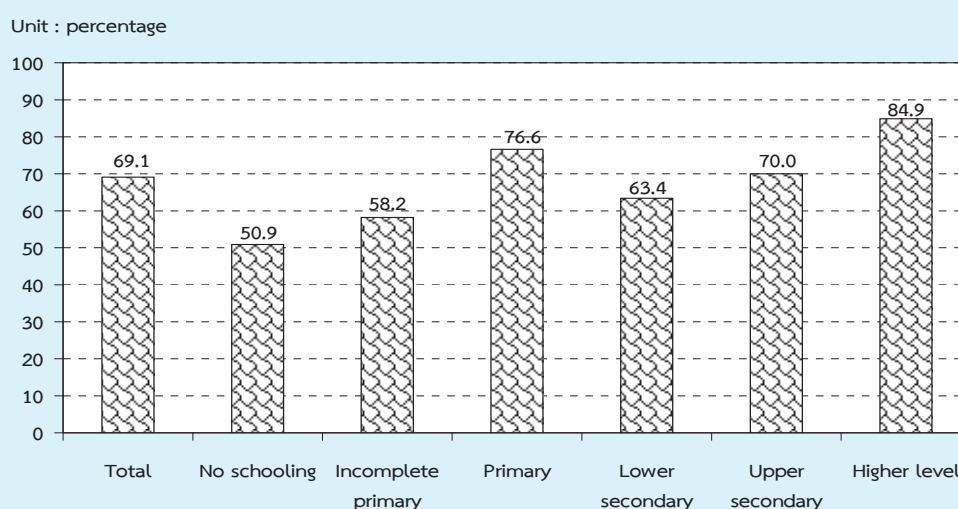

TABLE E LABOR FORCE PARTICIPATION RATES BY LEVEL OF EDUCATIONAL ATTAINMENT, AREA AND SEX

(Percentage)

Area and sex	Level of educational attainment											Others ^{1/}	Unknown
	Total	No schooling	Incomplete primary	Primary	Lower secondary	Upper secondary level			Higher level				
						General/academic	Vocational	Teacher training	Academic	Higher technical education	Teacher training		
Total	69.1	50.9	58.2	76.6	63.4	70.0	70.1	40.0	86.3	85.6	74.5	91.1	80.1
Male	77.8	66.8	70.6	84.3	72.4	77.9	75.2	31.4	88.7	91.8	71.6	93.7	83.0
Female	60.9	41.8	48.7	68.2	53.0	62.0	63.3	45.6	84.4	78.8	76.0	87.9	76.9
M.A.	69.0	55.3	55.0	75.4	63.6	63.8	68.6	41.8	84.9	84.1	68.8	92.9	79.0
Male	76.8	71.8	67.4	83.8	71.3	71.3	74.0	14.2	87.0	91.0	69.2	95.1	81.8
Female	61.8	45.1	46.1	66.7	55.0	56.3	61.3	59.4	83.2	76.8	68.6	90.3	75.0
Non-M.A.	69.1	48.2	59.9	77.3	63.2	76.4	71.9	39.0	89.9	87.5	80.3	89.0	81.5
Male	78.6	63.5	72.2	84.6	73.1	84.6	76.8	40.3	93.3	92.7	74.0	92.1	84.7
Female	60.2	39.8	50.1	69.2	51.4	68.0	65.6	38.2	87.5	81.5	83.6	85.3	78.6

^{1/} Including short course vocational

3. Employed labor force

3.1 Work status : Table F illustrated that almost half (about 50.7%) of the total employed person were employees. Of these member 4 out of 5 were employees of private sector, followed by own account workers (30.8%). The unpaid family workers and employer accounted for 15.3% and 3.0% of the total employed, while the percentage of members of producers' cooperatives was very small of about 0.1% of the total employed persons.

FIGURE 4 PERCENTAGE OF EMPLOYED PERSONS BY WORK STATUS

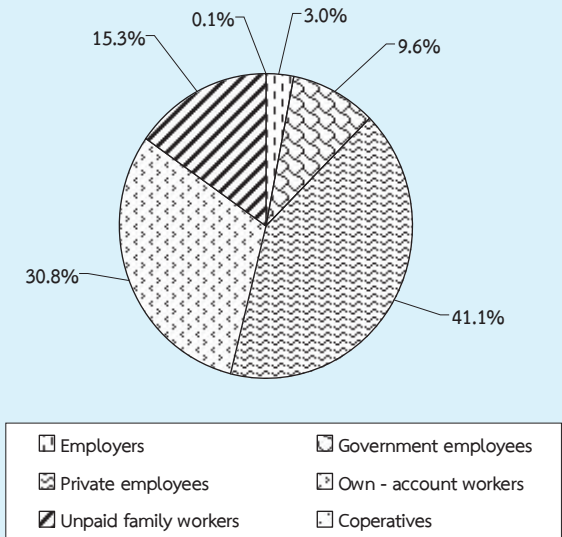

The majority of employed persons in both areas were employees, followed by own account workers. In municipal area, about 59.2% were employees, among these, mostly working in private sector (48.1%). Only 11.1% were government employees, followed by own account workers 25.9%. In non-municipal area, about 43.7% were employees, among these, 35.3% working in private sector. Followed by 35.0% were own account workers. For the proportion of unpaid family workers in municipal area was rather low compared

with non-municipal area (11.0% and 18.9% respectively).

Considering by region, it was found that the percentages of those employed in Bangkok, the Central and the South were employees, followed by own account workers. In contrast, the majority of employed persons in the Northeast were own account workers.

3.2 Industry : (Table G) About 29.6% of the total employed persons worked in agricultural sector and about 70.4% in non-agricultural sector ; the highest proportions of the employed persons was in wholesale and retail trade (17.0%), followed by, manufacturing (16.9%), accommodation and food service activities (7.3%), construction (6.9%), public administration (4.3%), transportation and storage (3.4%) and education (3.3%). The rest shared in the other industries.

Most employed persons (87.9%) in municipal area worked in non-agricultural sector, the principal activities were wholesale and retail trade (21.1%), followed by manufacturing (19.5%), accommodation and food service activities (10.3%). While most of those in non-municipal area worked in agricultural sector (55.9%).

Considering regional differentials, it showed that the majority of employed persons in the region were in non-agricultural sector, especially the Central (82.2%), the North (59.7%), the South (57.6%) and the Northeast (53.8%). It was clearly seen that the majority of employed persons in Bangkok were in non-agricultural sector (99.3%).

TABLE G NUMBER AND PERCENTAGE OF EMPLOYED PERSONS BY INDUSTRY, REGION AND AREA

INDUSTRY	Whole Kingdom			Bangkok			Central Region			Northern Region			Northeastern Region			Southern Region		
	Total	M.A.	Non-M.A.	Total	M.A.	Non-M.A.	Total	M.A.	Non-M.A.	Total	M.A.	Non-M.A.	Total	M.A.	Non-M.A.	Total	M.A.	Non-M.A.
Total	37,684.2	17,134.6	20,549.7	5,243.9	11,621.0	5,334.5	6,286.6	2,204.8	4,160.5	9,343.1	2,665.3	6,677.8	5,110.9	1,686.2	3,424.8	11,154.5	2,077.6	9,076.9
Agricultural	11,154.5	2,077.6	9,076.9	38.4	2,065.7	409.7	1,655.9	504.1	2,061.4	4,320.0	810.0	3,509.9	2,164.9	315.4	1,849.6	11,154.5	2,077.6	9,076.9
Agriculture, forestry and fishing	11,154.5	2,077.6	9,076.9	38.4	2,065.7	409.7	1,655.9	504.1	2,061.4	4,320.0	810.0	3,509.9	2,164.9	315.4	1,849.6	11,154.5	2,077.6	9,076.9
Non-Agricultural	26,529.8	15,056.9	11,472.8	5,205.5	9,555.4	4,924.7	4,630.6	1,700.7	2,099.0	5,023.2	1,855.3	3,167.9	2,946.0	1,370.8	1,575.3	68.2	32.1	36.1
Mining and quarrying	68.2	32.1	36.1	3.3	32.3	17.1	15.2	14.3	4.8	9.5	6.2	2.8	3.5	4.1	8.0	68.2	32.1	36.1
Manufacturing	6,360.4	3,342.4	3,018.0	910.7	3,514.6	1,736.1	1,778.5	690.1	306.7	383.5	848.7	237.6	611.2	151.4	244.9	6,360.4	3,342.4	3,018.0
Electricity, gas, steam and air conditioning supply	116.0	76.8	39.2	23.5	47.4	25.2	22.2	15.3	10.6	4.8	16.6	11.2	5.4	6.3	6.8	116.0	76.8	39.2
Water supply; sewerage, waste management and remediation activities	99.3	52.9	46.5	14.7	29.6	12.5	17.1	22.9	9.6	13.3	24.3	13.5	10.8	2.6	5.3	99.3	52.9	46.5
Construction	2,610.4	1,099.6	1,510.7	312.8	689.5	294.7	394.8	550.9	175.1	375.8	755.2	199.7	555.4	117.2	184.7	2,610.4	1,099.6	1,510.7
Wholesale and retail trade; repair of motor vehicles and motorcycles	6,392.6	3,610.6	2,782.1	1,205.6	1,930.3	994.3	936.0	1,008.2	465.0	543.3	1,369.1	531.1	838.0	414.6	464.7	6,392.6	3,610.6	2,782.1
Transportation and storage	1,275.8	871.1	404.7	443.1	480.0	277.2	202.8	90.7	43.1	47.6	151.9	49.2	102.8	58.5	51.5	1,275.8	871.1	404.7
Accommodation and food service activities	2,740.5	1,768.1	972.4	608.6	854.9	494.6	360.3	383.0	205.3	177.7	458.7	225.7	233.0	234.0	201.5	2,740.5	1,768.1	972.4
Information and communication	243.1	200.7	42.4	139.5	53.4	34.5	18.9	10.5	6.5	4.0	25.2	9.8	15.4	10.4	4.2	243.1	200.7	42.4
Financial and insurance activities	540.3	403.5	136.7	236.3	144.3	84.2	60.2	55.4	26.9	28.4	65.4	31.8	33.6	24.4	14.6	540.3	403.5	136.7
Real estate activities	191.5	152.1	39.4	82.3	66.7	45.3	21.4	14.9	10.3	4.7	15.2	5.0	10.2	9.3	3.1	191.5	152.1	39.4
Professional, scientific and technical activities	375.2	301.6	73.6	188.7	99.0	63.0	36.0	30.8	17.0	13.8	28.0	15.0	13.0	17.9	10.8	375.2	301.6	73.6
Administrative and support service activities	568.3	416.5	151.8	226.4	192.0	110.0	82.1	49.1	24.3	24.9	41.1	16.7	24.3	39.1	20.6	568.3	416.5	151.8
Public administration and defence; compulsory social security	1,599.9	838.1	761.8	194.9	445.8	227.5	218.3	294.1	126.9	167.3	457.5	190.4	267.1	98.5	109.2	1,599.9	838.1	761.8
Education	1,241.4	618.5	622.9	177.6	318.9	140.5	178.4	227.0	108.7	118.4	325.1	119.4	205.7	72.3	120.4	1,241.4	618.5	622.9
Human health and social work activities	709.9	415.9	294.0	113.0	211.4	122.5	89.0	139.1	60.7	78.4	158.5	81.2	77.3	38.5	49.3	709.9	415.9	294.0
Arts, entertainment and recreation	266.6	122.5	144.1	34.4	90.9	39.7	51.3	48.9	19.6	29.3	61.4	17.3	44.1	11.5	19.4	266.6	122.5	144.1
Other service activities	842.2	507.5	334.7	145.9	277.8	160.1	117.8	121.2	62.3	58.9	191.7	86.7	105.0	52.6	53.1	842.2	507.5	334.7
Activities of households as employers ; undifferentiated goods and services producing activities of households for own use	221.0	167.4	53.7	90.8	63.3	40.8	22.5	33.2	17.3	15.8	23.3	11.3	10.4	7.1	3.3	221.0	167.4	53.7
Activities of extraterritorial organizations and bodies	1.8	1.8	-	1.7	-	-	-	0.1	0.1	-	-	-	-	-	-	1.8	1.8	-
Unknown	65.3	57.2	8.1	51.7	13.0	5.0	8.1	-	-	-	-	-	0.5	0.5	-	65.3	57.2	8.1

TABLE H NUMBER AND PERCENTAGE OF EMPLOYED PERSONS BY OCCUPATION, REGION AND AREA

OCCUPATION	Whole Kingdom		Bangkok		Central Region		Northern Region		Northeastern Region		Southern Region				
	Total	M.A.	Non-M.A.	Total	M.A.	Non-M.A.	Total	M.A.	Non-M.A.	Total	M.A.	Non-M.A.			
Total	37,684.2	17,134.6	20,549.7	11,621.0	5,334.5	6,286.6	6,365.2	2,204.8	4,160.5	9,343.1	2,665.3	6,677.8	5,111.0	1,686.1	3,424.8
Legislator, senior officials and manage	1,494.0	942.4	551.6	428.6	265.5	217.3	160.8	73.6	87.2	295.6	106.8	188.8	126.2	67.8	58.3
Professionals	2,285.5	1,447.1	838.4	629.9	349.6	318.0	307.0	161.5	145.5	430.2	193.2	237.0	250.8	112.9	137.9
Technicians and associate professionals	1,736.7	1,211.2	525.6	533.4	397.0	268.3	167.3	81.2	86.1	205.7	100.0	105.7	165.2	99.7	65.5
Clerks	1,542.5	972.6	569.9	444.1	279.4	286.0	173.1	82.6	90.5	202.2	88.4	113.8	157.7	78.1	79.5
Service workers and shop and market sales workers	7,674.0	4,511.4	3,162.5	1,394.7	1,311.9	1,054.6	1,214.2	589.7	624.5	1,621.6	677.3	944.3	1,077.0	537.8	539.2
Skilled agricultural and fishery workers	9,789.5	1,837.3	7,952.2	27.9	338.8	1,358.3	2,202.6	446.7	1,755.9	3,803.2	730.7	3,072.5	2,058.7	293.1	1,765.5
Craftsmen and related trades workers	4,707.9	2,249.0	2,458.9	608.4	767.7	807.7	889.1	346.1	542.9	1,082.8	313.6	769.2	552.3	213.2	339.1
Plant and machine operators and assemblers	3,760.6	2,048.0	1,712.6	646.7	1,014.5	1,060.2	341.6	148.7	193.0	485.3	144.8	340.5	212.2	93.3	118.9
Elementary occupations	4,633.8	1,865.5	2,768.4	485.5	605.0	906.6	909.5	274.7	634.9	1,216.6	310.5	906.1	510.6	189.8	320.9
Workers not classifiable by occupation	59.8	50.2	9.6	44.8	14.7	9.6	-	-	-	-	-	-	0.3	0.3	-
Total	100.0	100.0	100.0	100.0	100.0	100.0	100.0	100.0	100.0	100.0	100.0	100.0	100.0	100.0	100.0
Legislator, senior officials and manage	4.0	5.5	2.7	8.2	4.2	3.5	2.5	3.3	2.1	3.2	4.0	2.8	2.5	4.0	1.7
Professionals	6.1	8.5	4.1	12.0	6.6	5.1	4.8	7.3	3.5	4.6	7.3	3.6	4.9	6.7	4.0
Technicians and associate professionals	4.6	7.1	2.6	10.2	7.4	4.3	2.6	3.7	2.1	2.2	3.8	1.6	3.2	5.9	1.9
Clerks	4.1	5.7	2.8	8.5	5.2	4.6	2.7	3.8	2.2	2.2	3.3	1.7	3.1	4.6	2.3
Service workers and shop and market sales workers	20.4	26.3	15.4	26.6	24.6	16.8	19.1	26.8	15.0	17.4	25.4	14.1	21.1	31.9	15.7
Skilled agricultural and fishery workers	26.0	10.7	38.7	0.5	6.4	21.6	34.6	20.3	42.2	40.7	27.4	46.0	40.3	17.4	51.6
Craftsmen and related trades workers	12.5	13.1	12.0	11.6	14.4	12.9	14.0	15.7	13.1	11.6	11.8	11.5	10.8	12.7	9.9
Plant and machine operators and assemblers	10.0	12.0	8.3	12.3	17.9	16.9	5.4	6.7	4.6	5.2	5.4	5.1	4.2	5.5	3.5
Elementary occupations	12.3	10.9	13.5	9.3	13.0	14.4	14.3	12.5	15.3	13.0	11.7	13.6	10.0	11.3	9.4
Workers not classifiable by occupation	0.2	0.3	0.1	0.9	0.1	0.2	-	-	-	-	-	-	0.0	0.0	-

TABLE I NUMBER AND PERCENTAGE OF EMPLOYED PERSON BY LEVEL OF EDUCATIONAL ATTAINMENT, REGION AND AREA

LEVEL OF EDUCATIONAL ATTAINMENT	Whole Kingdom			Bangkok			Central Region			Northern Region			Northeastern Region			Southern Region		
	Total	M.A.	Non-M.A.	Total	Non-M.A.	M.A.	Total	M.A.	Non-M.A.	Total	M.A.	Non-M.A.	Total	M.A.	Non-M.A.	Total	M.A.	Non-M.A.
Total	37,684.2	17,134.6	20,549.7	5,243.9	11,621.0	5,334.5	6,365.2	2,204.8	4,160.5	9,343.1	2,665.3	6,677.8	5,111.0	1,686.1	3,424.8			
No schooling	1,236.8	517.3	719.5	117.5	435.2	205.4	229.9	445.1	122.7	322.3	80.0	23.0	57.0	48.6	110.3			
Incomplete primary	7,710.1	2,530.0	5,180.1	392.7	1,906.6	711.9	1,194.8	1,832.7	556.4	1,276.3	2,693.8	640.9	2,052.9	228.1	656.1			
Primary	8,434.4	3,144.4	5,290.1	935.1	2,319.5	916.3	1,403.3	1,268.0	342.6	925.4	2,584.7	624.9	1,959.8	325.5	1,001.6			
Lower Secondary	6,068.3	2,727.7	3,340.6	750.3	2,241.6	1,033.5	1,208.1	857.7	289.1	568.5	1,397.7	387.2	1,010.5	267.6	553.5			
Upper Secondary Level	6,090.6	2,942.3	3,148.3	833.3	2,059.6	1,004.0	1,055.7	917.9	359.9	558.1	1,385.5	434.6	950.9	310.5	583.7			
General/Academic	4,753.9	2,201.7	2,552.2	575.6	1,546.8	750.7	796.1	727.8	278.6	449.3	1,197.2	365.7	831.5	231.2	475.4			
Vocational	1,334.0	739.6	594.4	257.2	512.7	253.2	259.6	189.1	81.2	108.0	187.9	68.8	119.0	79.2	107.8			
Teacher Training	2.8	1.0	1.8	0.6	0.1	0.1	-	1.0	0.1	0.9	0.4	0.1	0.4	0.1	0.6			
Higher Level	7,888.7	5,136.9	2,751.7	2,191.0	2,497.2	1,385.4	1,111.7	1,022.5	520.6	502.0	1,198.0	553.4	644.6	486.6	493.4			
Academic	5,140.1	3,683.7	1,456.4	1,846.7	1,491.6	873.7	617.9	621.9	347.2	274.7	604.7	312.6	292.1	303.6	271.7			
Higher Technical Education	2,009.8	1,110.1	899.7	274.6	814.8	429.9	384.9	259.1	111.8	147.4	377.4	161.5	215.9	132.4	151.5			
Teacher Training	738.8	343.1	395.7	69.8	190.8	81.8	109.0	141.5	61.6	79.9	215.9	79.3	136.7	50.6	70.2			
Others ^{1/}	100.4	54.1	46.3	-	79.7	43.4	36.3	13.4	8.5	5.0	0.2	-	0.2	2.2	4.9			
Unknown	155.0	81.9	73.1	23.9	81.5	34.7	46.8	8.0	5.0	2.9	3.3	1.3	1.9	17.0	21.4			
Total	100.0	100.0	100.0	100.0	100.0	100.0	100.0	100.0	100.0	100.0	100.0	100.0	100.0	100.0	100.0			
No schooling	3.3	3.0	3.5	2.2	3.8	3.9	3.7	7.0	5.6	7.8	0.9	0.9	3.1	2.9	3.2			
Incomplete primary	20.5	14.8	25.2	7.5	16.4	13.3	19.0	28.8	25.2	30.7	28.8	24.1	30.7	13.5	19.2			
Primary	22.4	18.4	25.7	17.8	20.0	17.2	22.3	19.9	15.5	22.2	27.7	23.4	29.4	19.3	29.2			
Lower Secondary	16.1	15.9	16.3	14.3	19.3	19.4	19.2	13.5	13.1	13.7	15.0	14.5	15.1	16.1	16.2			
Upper Secondary Level	16.2	17.2	15.3	15.9	17.7	18.8	16.8	14.4	16.3	13.4	14.8	16.3	14.2	17.5	18.4			
General/Academic	12.6	12.9	12.4	11.0	13.3	14.1	12.7	11.4	12.6	10.8	12.8	13.7	12.5	13.8	13.9			
Vocational	3.5	4.3	2.9	4.9	4.4	4.8	4.1	3.0	3.7	2.6	2.0	2.6	1.8	4.7	3.2			
Teacher Training	0.0	0.0	0.0	0.0	0.0	0.0	-	0.0	0.0	0.0	0.0	0.0	0.0	0.0	0.0			
Higher Level	20.9	30.0	13.4	41.8	21.5	26.0	17.7	16.1	23.6	12.1	12.8	20.8	9.7	28.9	14.4			
Academic	13.6	21.5	7.1	35.2	12.8	16.4	9.8	9.8	15.8	6.6	6.5	11.7	4.4	18.0	7.9			
Higher Technical Education	5.3	6.5	4.4	5.2	7.0	8.1	6.1	4.1	5.1	3.5	4.0	6.1	3.2	7.9	4.4			
Teacher Training	2.0	2.0	1.9	1.3	1.6	1.5	1.7	2.2	2.8	1.9	2.3	3.0	2.1	3.0	2.1			
Others ^{1/}	0.3	0.3	0.2	-	0.7	0.8	0.6	0.2	0.4	0.1	0.0	-	0.0	0.1	0.1			
Unknown	0.4	0.5	0.4	0.5	0.7	0.7	0.7	0.1	0.2	0.1	0.0	0.1	0.0	0.8	1.0			

^{1/} Including short course vocational

3.3 Occupation : the distribution of employed persons by occupation (table H), showed that skilled agricultural and fishery workers constituted the bulk of the employed labor force (26.0%). The occupation group with the next largest number of workers was service workers and shop and market sales workers which accounted for 20.4%, craftsmen and related trades workers about 12.5% and elementary occupations workers 12.3%, the rest were the other occupations.

The pattern of occupation in municipal area was quite different from that of non-municipal area and the whole kingdom. In municipal area, about 26.3% of the total employed were service workers and shop and market sales workers, 13.1% were craftsmen and related trades workers, 12.0% were plant and machine operators, 10.9% were elementary occupations. The occupational patterns in non-municipal area were similar to the whole kingdom, which the largest number of workers were skilled agricultural and fishery workers 38.7%, followed by service workers and shop and market sales workers 15.4%.

In almost region, the occupational patterns were not very different. That was the principal occupation was agricultural occupation, especially in the Northeast, comprised (40.7%), the next was the South (40.3%), the North (34.6%) and the Central (14.6%). But in Bangkok, service workers and

shop and market sales workers constituted about 26.6% of the total employed, followed by around 12.3% were plant and machine operators, 12.0% were professionals 11.6% were craftsmen and related trade workers, technicians and associate professionals were 10.2% and elementary occupation workers were 9.3% and the rest were the other occupations.

3.4 Education : The distribution of employed persons by level of educational attainment (Table I) illustrated that vast majority of employed people were with rather low level of education, (46.2% ; only some primary level or no schooling), while those of 32.3% were with secondary level, 20.9% with higher level and the rest were others.

Employed people resided in municipal areas completed higher than primary level (secondary and higher level) with higher rate than those lived in non-municipal areas (63.1% and 45.0% respectively). In municipal area, 36.2% of employed persons held some primary level or no schooling, 33.1% secondary level and 30.0% with higher level, whereas the corresponding educational level for employed persons in non-municipal area were 54.4%, 31.6% and 13.4% respectively.

The majority of employed persons in every region were with some primary level or no schooling, especially in the Northeast (about 57.4%), followed by the North (55.7%), the South (46.4%) and the Central (40.2%). It was observed that there were relatively high number of employed people with secondary and higher levels in the Central (37.0% and 21.5%) and the South (33.6% and 19.2%)

In Bangkok, most of employed persons completed higher than primary education (72.0%), especially there was the highest rate of those with higher level of education (41.8%).

4. Unemployment

The unemployment rate is the ratio of the number of unemployed persons to

the labor force expressed as a percentage. It depends, therefore, on the definition of unemployment as well as of the labor force adopted in the survey. Beginning from the survey in August 1982, unemployment has been measured, for a better understanding of the situation, in terms of persons available for works, including not only those actively looking for work but also those not looking for but available for work. As well, the classification of the labor force status or activity has been revised to include, the current labor force, the seasonally inactive labor force, to constitute what is described as the total labor force. Different unemployment rates can be computed for purpose of comparative analysis, using different measures of unemployment and labor force as given in Table J.

TABLE J DIFFERENT RATES OF UNEMPLOYMENT, QUARTER 1 : JANUARY – MARCH 2016

(Percentage)		
Labor force	Actively looking for work	Total available for work
Current labor force	0.2	0.8
Total labor force	0.2	0.8

In general, during the agricultural season, the unemployment rate calculated from the total labor force is very close to that obtained from the current labor force but in the slack season the rates are quite different.

At this quarter of the survey, the rate of total unemployment or percentage of the total labor force who did not work but were available for work (total available for work) was about 0.8% while the open

unemployment which measured from those who were actively looking for work was 0.2%. Generally, any measurement of unemployment shows that the number of unemployed persons was among the off-season of agriculture are more than the numbers among agricultural season of the same year. Table K reveals that the rate of unemployment was rather high among the

young population aged 20-29 years or those who just entered in the labor force. Of these the population aged 15-29 years (include males and females) had very high rates of unemployment, especially the population aged 20-24 years had the highest rates (3.0%). This reflects an

increasingly widespread problem of unemployment among the young population with middle and high level of educational attainment since the young with secondary level, higher level or equivalent educational levels begin to enter the labor market at around this age-group.

FIGURE 5 UNEMPLOYMENT RATES BY AGE GROUP (YEARS)

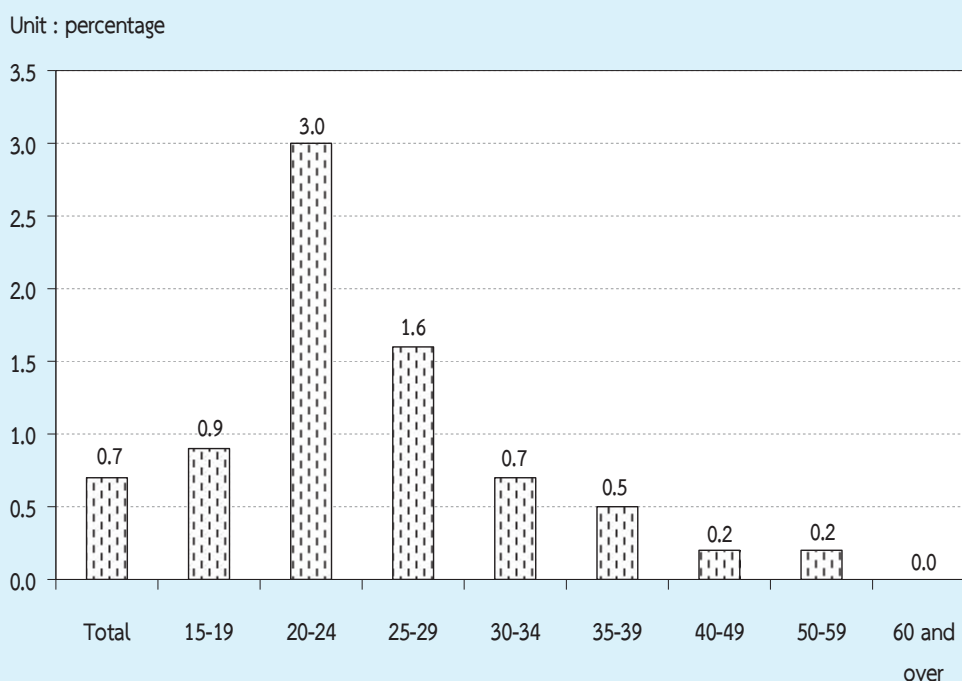

TABLE K UNEMPLOYMENT RATES BY AGE GROUP, SEX, REGION AND AREA

Sex and age group (years)	(Percentage)															
	Whole kingdom			Bangkok	Central region			Northern region			Northeastern region			Southern region		
	Total	M.A.	Non-M.A.		Total	M.A.	Non-M.A.	Total	M.A.	Non-M.A.	Total	M.A.	Non-M.A.	Total	M.A.	Non-M.A.
Total	0.7	0.7	0.6	0.5	0.7	0.9	0.6	0.7	0.6	0.7	0.6	0.5	0.6	0.9	1.2	0.7
15-19	0.9	1.1	0.7	1.2	1.1	1.2	0.9	0.3	0.6	0.2	0.8	1.2	0.7	0.9	1.3	0.8
20-24	3.0	2.8	3.1	2.0	2.9	3.5	2.4	3.7	2.9	4.2	2.8	1.5	3.4	3.4	5.1	2.5
25-29	1.6	1.5	1.6	1.1	1.6	1.5	1.7	1.1	1.3	0.9	1.7	1.8	1.7	2.4	3.2	1.9
30-34	0.7	0.8	0.7	0.7	0.7	0.6	0.8	0.8	0.6	0.8	0.8	1.4	0.6	0.6	0.9	0.4
35-39	0.5	0.5	0.5	0.3	0.5	0.8	0.2	0.8	0.4	1.1	0.5	0.3	0.6	0.8	1.1	0.6
40-49	0.2	0.3	0.2	0.1	0.4	0.5	0.3	0.3	0.3	0.3	0.1	0.1	0.0	0.2	0.2	0.1
50-59	0.2	0.2	0.2	0.1	0.2	0.3	0.2	0.2	0.2	0.2	0.1	0.0	0.1	0.3	0.3	-
60 and over	-	0.0	-	-	0.1	0.0	0.1	0.1	0.1	0.1	0.0	-	-	0.0	0.0	-
Male	0.8	0.9	0.7	0.7	1.0	1.2	0.8	0.7	0.6	0.7	0.6	0.7	0.6	1.0	1.4	0.8
15-19	1.1	1.5	0.8	2.0	1.2	1.3	1.2	0.5	0.5	0.4	0.9	1.8	0.6	1.7	2.0	1.5
20-24	3.0	3.6	2.6	3.1	3.8	5.3	2.6	2.8	2.4	3.0	2.6	1.7	3.0	2.3	4.6	1.1
25-29	1.8	1.6	2.0	0.9	2.3	2.0	2.6	1.0	1.6	0.7	1.6	1.7	1.5	3.0	3.2	2.8
30-34	-	-	0.7	-	0.7	0.8	0.7	1.0	-	1.0	1.2	2.1	0.8	0.5	0.7	0.4
35-39	0.7	0.5	0.8	0.2	0.5	0.8	0.3	1.2	0.4	1.7	0.7	0.4	0.9	0.9	1.3	0.7
40-49	0.3	0.3	0.2	0.1	0.5	0.6	0.5	0.3	0.3	0.3	0.0	0.0	0.0	0.2	0.5	0.1
50-59	0.3	0.3	0.3	0.1	0.3	0.4	0.2	0.3	0.3	-	0.2	0.1	-	-	-	-
60 and over	-	0.0	-	-	0.1	0.1	0.1	0.1	0.1	0.2	0.0	-	-	-	-	-
Female	0.5	0.5	0.6	0.3	0.5	0.6	0.5	0.7	0.5	0.7	0.5	0.4	0.6	0.8	1.1	0.6
15-19	-	-	0.5	0.4	0.9	1.1	0.7	0.2	-	-	0.7	0.6	0.8	0.2	0.5	-
20-24	2.9	2.1	3.7	0.9	2.0	1.8	2.2	4.6	3.4	5.4	3.1	1.4	3.8	4.6	5.5	4.0
25-29	1.3	1.4	1.1	1.2	0.9	1.1	0.7	1.1	1.0	1.1	1.8	2.0	1.8	1.8	3.3	1.0
30-34	0.5	0.5	0.6	0.3	0.6	0.4	0.8	0.5	0.3	0.7	0.5	0.7	0.3	0.7	1.1	0.4
35-39	0.4	0.5	0.3	0.3	0.4	0.8	0.1	0.5	0.4	0.5	0.3	0.1	-	0.6	0.9	0.5
40-49	-	0.2	-	0.1	0.2	0.4	0.1	0.4	0.3	0.4	0.1	0.2	-	0.1	0.0	0.2
50-59	0.1	0.0	0.1	-	0.1	0.1	0.2	0.2	0.0	0.2	0.0	0.0	-	0.2	0.0	-
60 and over	0.0	0.0	0.0	-	0.1	-	0.1	0.1	0.1	0.1	-	-	-	-	-	-

Considered unemployment rate by sex, it was found that, unemployment rate of male (0.8%) and rate of female (0.5%). The unemployment rate in municipal area were 0.7% and non-municipal areas were 0.6%. Similar pattern appeared in most regions, the highest rates of unemployment in the South with 0.9%, follow by Central and the North with 0.7%, the Northeast with 0.6% and the Bangkok with 0.5%.

Considering on levels of educational attainment of the unemployed persons (Table L), it was found that the unemployment rates of persons attained

higher level, lower secondary level and upper secondary level were rather high.

FIGURE 6 UNEMPLOYMENT RATES BY LEVEL OF EDUCATIONAL ATTAINMENT

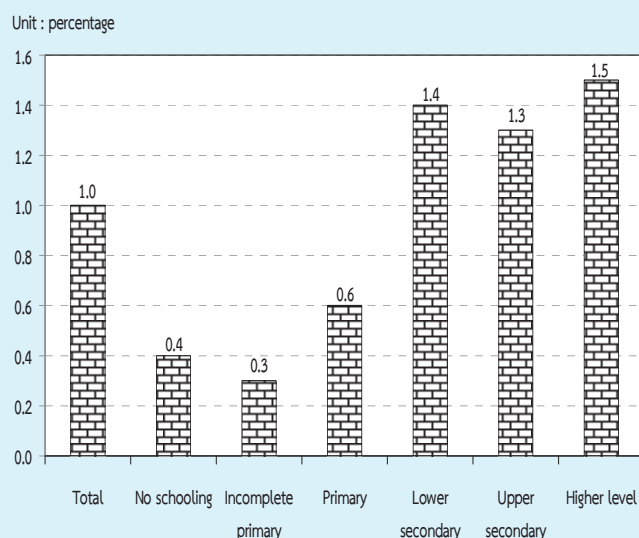

TABLE L UNEMPLOYMENT RATES BY LEVEL OF EDUCATIONAL ATTAINMENT, SEX AND AREA

(Percentage)

Area and sex	Level of educational attainment											
	Total	No schooling	Incomplete primary	Primary	Lower secondary	Upper secondary level	Higher level			Others ^{1/}		
					General/academic	Vocational	Teacher training	Academic	Higher technical education	Teacher training	and unknown	
Total	1.0	0.4	0.3	0.6	1.4	1.2	1.9	-	1.6	1.4	1.1	1.3
Male	1.0	0.2	0.3	0.8	1.3	1.2	2.2	-	1.7	1.4	0.6	2.4
Female	0.9	0.6	0.2	0.4	1.4	1.1	1.5	-	1.6	1.4	1.3	-
M.A.	1.0	0.5	0.2	0.8	1.3	1.0	1.4	-	1.5	1.3	0.4	2.5
Male	1.2	0.4	0.4	1.0	1.3	1.3	1.7	-	1.7	1.5	0.4	4.4
Female	0.8	0.5	0.1	0.5	1.4	0.7	1.0	-	1.4	1.0	0.4	-
Non-M.A.	0.9	0.3	0.3	0.5	1.4	1.3	2.5	-	2.0	1.6	1.7	-
Male	0.9	-	0.3	0.7	1.3	1.2	2.8	-	1.8	1.4	0.9	-
Female	1.0	0.6	0.3	0.4	1.4	1.5	2.2	-	2.3	1.9	2.1	-

^{1/} Including short course vocational

5. Characteristics of the unemployed labor force

Table M illustrates that the unemployed persons were largely males, (57.8%) whereas the corresponding percentage for females was 42.2%. The percentage of unemployed male were about 61.6% and

54.4% of the total unemployed in municipal area and non-municipal area respectively which was higher than the female (38.4% and 45.6% respectively.)

TABLE M NUMBER AND PERCENTAGE OF UNEMPLOYED PERSONS BY LEVEL OF EDUCATIONAL ATTAINMENT, SEX AND AREA

Area and sex	Level of educational attainment											
	Total	None	Less than elementary	Elementary	Lower secondary	Upper secondary level			Higher level			Others ^{1/}
						General/academic	Vocational	Teacher training	Academic	Higher technical education	Teacher training	
Number ('000)												
Total	369.9	4.9	21.1	53.5	83.3	56.7	26.0	-	85.9	28.9	8.2	1.4
Male	213.8	1.0	14.2	38.5	50.1	33.2	17.9	-	39.7	16.3	1.5	1.4
Female	156.1	3.9	7.0	15.0	33.2	23.5	8.1	-	46.3	12.6	6.7	-
Municipal areas	175.2	2.5	5.4	24.6	37.1	22.5	10.5	-	55.6	14.2	1.4	1.4
Male	107.9	1.0	4.6	18.0	21.4	16.1	7.7	-	28.3	9.1	0.4	1.4
Female	67.3	1.4	0.7	6.6	15.8	6.4	2.8	-	27.4	5.2	1.0	-
Non-municipal areas	194.7	2.4	15.8	28.9	46.2	34.2	15.5	-	30.3	14.7	6.8	-
Male	105.9	-	9.6	20.5	28.8	17.1	10.2	-	11.4	7.3	1.1	-
Female	88.8	2.4	6.2	8.4	17.4	17.0	5.3	-	18.9	7.4	5.7	-
Percentage												
Total	100.0	1.3	5.7	14.5	22.5	15.3	7.0	-	23.2	7.8	2.2	0.4
Male	100.0	0.5	6.6	18.0	23.4	15.5	8.4	-	18.6	7.6	0.7	0.6
Female	100.0	2.5	4.5	9.6	21.3	15.0	5.2	-	29.6	8.0	4.3	-
Municipal areas	100.0	1.4	3.1	14.0	21.2	12.9	6.0	-	31.8	8.1	0.8	0.8
Male	100.0	1.0	4.3	16.7	19.8	14.9	7.2	-	26.2	8.4	0.4	1.3
Female	100.0	2.1	1.1	9.8	23.4	9.6	4.2	-	40.7	7.7	1.5	-
Non-municipal areas	100.0	1.3	8.1	14.8	23.7	17.6	8.0	-	15.6	7.5	3.5	-
Male	100.0	-	9.0	19.4	27.2	16.2	9.6	-	10.8	6.9	1.0	-
Female	100.0	2.7	7.0	9.4	19.6	19.2	6.0	-	21.3	8.3	6.5	-

^{1/} Including short course vocational

The majority of the unemployed persons (52.6%) were in non-municipal area because these area constituted a larger part of the total labor force. About 56.9% of the total unemployed females were in non-

municipal area while it was 49.5% of males. However, the percentage of unemployed males and females were lower in busy season than the slack season.

The unemployed persons with low level of education, i.e. some primary education and no schooling was about 21.5% of the total unemployed, those with the higher level, i.e. secondary and higher level were about 33.2% and 44.8% respectively. Non-municipal area accounted higher than municipal area for some primary and no schooling (24.2% compared with 18.5%). While municipal area accounted higher proportion than non-municipal area for higher level (40.7% compared with 26.6%).

6. Hours worked

Data on number of hours worked and additional hours available for work obtained from all employed persons. In the case of persons who had job but did not work at all during the survey week, the

question on hours worked was interpreted as the zero hour per week. The data on hours worked included hours worked on all occupations ; principal as well as others.

The data summarized in Table N showed that about 19.8% of the employed persons worked 50 hours or more per week. About 57.6% of employed persons worked 35-49 hours per week. On the other hand, about 77.4% of employed person worked 35 hours or more per week and they might be classified as fully employed. About 21.0%, worked less than 35 hours per week ; may be treated as under-employed. Employed persons, with regular job but did not work during the survey week (0 hour), accounted only 1.7%.

TABLE N NUMBER AND PERCENTAGE OF EMPLOYED PERSONS BY HOURS WORKED PER WEEK

Hours worked per week	Employed persons		Persons available for additional work	
	Number (in thousands)	Percentage	Number (in thousands)	Percentage (as compared to employed)
Total	37,684.2	100.0	423.6	1.1
0 hour	631.9	1.7	57.3	9.1
1 - 9 hours	324.4	0.9	19.8	6.1
10 - 19 hours	1,175.5	3.1	59.3	5.1
20 - 29 hours	3,833.2	10.2	119.3	3.1
30 - 34 hours	2,551.5	6.8	37.2	1.5
35 - 39 hours	4,107.2	10.9	35.1	0.9
40 - 49 hours	17,600.1	46.7	77.6	0.4
50 hours and over	7,460.3	19.8	17.9	0.2

The percentage of employed persons who were available for additional work, which is also an indicator for under-employment, accounted for about 1.1%. Of the employed persons who worked less than 35 hours per week, 3.0% desired and were available for additional work. The details of hours worked by occupation, industry and work status are presented in the statistical tables (Appendix B : Statistical tables 8-10).

7. Wages and salaries

Data on wages and salaries have been collected in respect of all employees in accordance with the system applicable to each case and converted into the equivalent monthly wages and salaries. The data have been tabulated by industry, sex and area separately for government and private employees (see Appendix B : statistical tables 15 - 16). In this chapter, data on the number of male and female employees by wages level or salaries (not including supplementary earnings) and area are presented in Table O.

On the whole, about 45.0% of 19.1 million employees had monthly wages or salaries of 5,501-10,000 Baht, around 42.7% had over 10,000 Baht per month, 9.6% had 2,501-5,500 Baht and about 2.1% received less than 2,500 Baht per month.

The majority of employees in municipal area had higher level of wages or salaries than their counterpart in the other area. For instance, only about 5.2% of employees in municipal area received monthly wages or salaries, below 5,501 Baht whereas the corresponding figure in non-municipal area was 18.9%. Around 94.0% of employees in municipal area earned more than 5,500 Baht compared with 80.7% in non-municipal area. Moreover, about 53.7% of employees in municipal area earned more than 10,000 Baht a month, while the percentages in non-municipal area was only 30.4%.

FIGURE 7 PERCENTAGE OF EMPLOYEES BY WAGE OR SALARY / MONTH

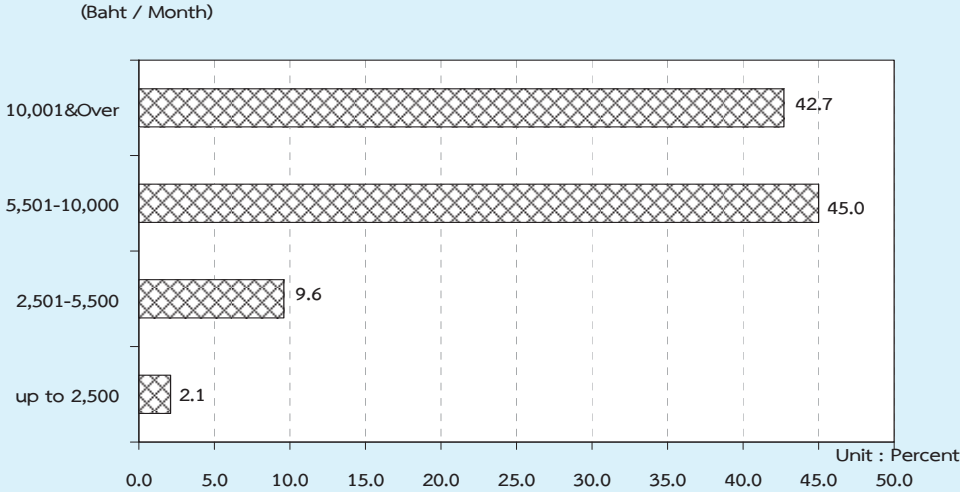

TABLE O NUMBER AND PERCENTAGE OF EMPLOYEES BY WAGE/SALARY, SEX AND AREA

Monthly wage/ Salary level (Baht)	Whole kingdom			Municipal areas			Non- municipal areas		
	Total	Government sector	Private sector	Total	Government sector	Private sector	Total	Government sector	Private sector
Number ('000)									
Total	19,122.3	3,623.8	15,498.5	10,137.1	1,894.3	8,242.8	8,985.3	1,729.5	7,255.8
Up to 2,500	395.9	5.8	390.1	68.8	2.7	66.0	327.2	3.1	324.1
2,501-5,500	1,830.8	162.9	1,668.0	459.2	41.9	417.3	1,371.7	121.0	1,250.7
5,501-10,000	8,608.4	864.7	7,743.7	4,086.2	351.8	3,734.4	4,522.2	513.0	4,009.2
10,001 & Over	8,173.6	2,568.3	5,605.4	5,446.8	1,479.8	3,967.0	2,726.9	1,088.5	1,638.4
Unknown	113.6	22.2	91.4	76.2	18.2	58.0	37.4	4.0	33.4
Male	10,516.0	1,791.1	8,724.9	5,381.7	939.8	4,441.9	5,134.3	851.3	4,283.0
Up to 2,500	178.8	2.6	176.2	34.4	2.0	32.4	144.4	0.6	143.8
2,501-5,500	953.1	89.0	864.1	220.9	23.2	197.7	732.2	65.8	666.4
5,501-10,000	4,864.4	507.3	4,357.1	2,141.7	205.2	1,936.5	2,722.7	302.1	2,420.6
10,001 & Over	4,463.0	1,183.0	3,280.0	2,947.1	702.2	2,244.9	1,515.9	480.8	1,035.1
Unknown	56.8	9.2	47.6	37.7	7.2	30.5	19.1	2.0	17.1
Female	8,606.3	1,832.7	6,773.6	4,755.3	954.5	3,800.9	3,851.0	878.2	2,972.7
Up to 2,500	217.1	3.2	213.9	34.4	0.7	33.6	182.7	2.5	180.3
2,501-5,500	877.8	73.8	803.9	238.3	18.7	219.6	639.5	55.2	584.3
5,501-10,000	3,744.0	357.4	3,386.6	1,944.5	146.6	1,798.0	1,799.5	210.9	1,588.6
10,001 & Over	3,710.6	1,385.3	2,325.4	2,499.6	777.6	1,722.1	1,211.0	607.7	603.3
Unknown	56.8	13.0	43.8	38.5	11.0	27.6	18.3	2.0	16.3
Percentage									
Total	100.0	100.0	100.0	100.0	100.0	100.0	100.0	100.0	100.0
Up to 2,500	2.1	0.2	2.5	0.7	0.1	0.8	3.6	0.2	4.5
2,501-5,500	9.6	4.5	10.8	4.5	2.2	5.1	15.3	7.0	17.2
5,501-10,000	45.0	23.9	50.0	40.3	18.6	45.3	50.3	29.7	55.3
10,001 & Over	42.7	70.9	36.2	53.7	78.1	48.1	30.4	62.9	22.6
Unknown	0.6	0.6	0.6	0.8	1.0	0.7	0.4	0.2	0.5
Male	100.0	100.0	100.0	100.0	100.0	100.0	100.0	100.0	100.0
Up to 2,500	1.7	0.2	2.0	0.6	0.2	0.7	2.8	0.1	3.4
2,501-5,500	9.1	5.0	9.9	4.1	2.5	4.5	14.3	7.7	15.6
5,501-10,000	46.3	28.3	49.9	39.8	21.8	43.6	53.0	35.5	56.5
10,001 & Over	42.4	66.1	37.6	54.8	74.7	50.5	29.5	56.5	24.2
Unknown	0.5	0.5	0.6	0.7	0.8	0.7	0.4	0.2	0.4
Female	100.0	100.0	100.0	100.0	100.0	100.0	100.0	100.0	100.0
Up to 2,500	2.5	0.2	3.2	0.7	0.1	0.9	4.8	0.3	6.1
2,501-5,500	10.2	4.0	11.9	5.0	2.0	5.8	16.6	6.3	19.7
5,501-10,000	43.5	19.5	50.0	40.9	15.4	47.3	46.7	24.0	53.4
10,001 & Over	43.1	75.6	34.3	52.6	81.5	45.3	31.5	69.2	20.3
Unknown	0.7	0.7	0.7	0.8	1.2	0.7	0.5	0.2	0.6

It was observed that, as a whole, government employees got higher level of monthly wages or salaries than the private ones. This partly because, in this survey, the private employees included also those of daily wages employees and laborers who usually earned rather low income. About 13.3% of the private employees earned less than 5,501 Baht a month as compared with 4.7% of the government employees. On the other hand, the government employees who received over 5,500 Baht per month accounted for about 94.8% of the total

government employees while the private employees only accounted for 86.2%.

8. Supplementary benefits

Apart from data on basic wages and salaries, information such as receipt of supplementary benefits in cash i.e. bonuses and overtime payments, and in kind i.e. food, clothing, housing, and others was also collected. The data on number of employees receiving benefits are summarized in Table P.

TABLE P NUMBER AND PERCENTAGE OF PRIVATE EMPLOYEES AND GOVERNMENT EMPLOYEE BY RECEIVING SUPPLEMENTARY BENEFITS, AREA AND SEX

(In thousands)

Sector, area and sex	Total employees	Number of employees receiving supplementary benefits						
		Bonus	Overtime	Other Cash	Food	Clothing	Housing	Others
Total	5,779.3	976.4	1,716.7	2,635.8	1,498.0	180.6	939.5	592.4
		(16.9)	(29.7)	(45.6)	(25.9)	(3.1)	(16.3)	(10.3)
Male	3,027.5	531.5	896.0	1,413.7	657.1	83.6	546.7	284.8
		(17.6)	(29.6)	(46.7)	(21.7)	(2.8)	(18.1)	(9.4)
Female	2,751.8	444.9	820.7	1,222.1	840.9	97.0	392.9	307.6
		(16.2)	(29.8)	(44.4)	(30.6)	(3.5)	(14.3)	(11.2)
Private sector	4,673.0	931.5	1,557.2	1,832.6	1,459.9	168.0	718.6	577.8
		(19.9)	(33.3)	(39.2)	(31.2)	(3.6)	(15.4)	(12.4)
Male	2,476.5	505.8	839.7	992.7	648.9	77.9	414.2	277.3
		(20.4)	(33.9)	(40.1)	(26.2)	(3.1)	(16.7)	(11.2)
Female	2,196.6	425.7	717.5	839.9	811.0	90.2	304.4	300.5
		(19.4)	(32.7)	(38.2)	(36.9)	(4.1)	(13.9)	(13.7)
Government sector	1,106.2	45.0	159.5	803.2	38.2	12.6	220.9	14.6
		(4.1)	(14.4)	(72.6)	(3.4)	(1.1)	(20.0)	(1.3)
Male	551.0	25.8	56.3	421.0	8.2	5.7	132.5	7.6
		(4.7)	(10.2)	(76.4)	(1.5)	(1.0)	(24.0)	(1.4)
Female	555.2	19.2	103.2	382.2	29.9	6.9	88.4	7.1
		(3.5)	(18.6)	(68.8)	(5.4)	(1.2)	(15.9)	(1.3)

TABLE P NUMBER AND PERCENTAGE OF PRIVATE EMPLOYEES AND GOVERNMENT EMPLOYEES
BY RECEIVING SUPPLEMENTARY BENEFITS, AREA AND SEX (Cont.)

(In thousands)

Sector, area and sex	Total employees	Number of employees receiving supplementary benefits						
		Bonus	Overtime	Other cash	Food	Clothing	Housing	Others
Private sector								
Municipal areas	2,786.1	543.5 (19.5)	903.3 (32.4)	1,065.4 (38.2)	867.6 (31.1)	98.1 (3.5)	494.1 (17.7)	268.0 (9.6)
Male	1,446.5	292.0 (20.2)	493.1 (34.1)	575.2 (39.8)	376.6 (26.0)	46.2 (3.2)	265.1 (18.3)	140.6 (9.7)
Female	1,339.5	251.5 (18.8)	410.2 (30.6)	490.2 (36.6)	491.0 (36.7)	52.0 (3.9)	229.1 (17.1)	127.5 (9.5)
Non-municipal areas	1,887.0	387.9 (20.6)	653.9 (34.7)	767.2 (40.7)	592.3 (31.4)	69.9 (3.7)	224.5 (11.9)	309.8 (16.4)
Male	1,029.9	213.7 (20.8)	346.6 (33.7)	417.5 (40.5)	272.3 (26.4)	31.7 (3.1)	149.1 (14.5)	136.7 (13.3)
Female	857.1	174.2 (20.3)	307.3 (35.9)	349.7 (40.8)	320.0 (37.3)	38.2 (4.5)	75.4 (8.8)	173.0 (20.2)
Government sector								
Municipal areas	572.5	33.2 (5.8)	97.2 (17.0)	402.3 (70.3)	8.5 (1.5)	9.3 (1.6)	142.7 (24.9)	6.4 (1.1)
Male	298.2	18.9 (6.4)	36.0 (12.1)	218.2 (73.2)	2.2 (0.7)	4.1 (1.4)	90.9 (30.5)	4.5 (1.5)
Female	274.3	14.3 (5.2)	61.2 (22.3)	184.1 (67.1)	6.3 (2.3)	5.3 (1.9)	51.8 (18.9)	1.9 (0.7)
Non-municipal areas	533.7	11.7 (2.2)	62.3 (11.7)	401.0 (75.1)	29.7 (5.6)	3.3 (0.6)	78.2 (14.7)	8.2 (1.5)
Male	252.8	6.8 (2.7)	20.3 (8.0)	202.9 (80.2)	6.0 (2.4)	1.7 (0.7)	41.6 (16.5)	3.0 (1.2)
Female	814.6	16.7 (2.0)	104.3 (12.8)	599.1 (73.5)	53.4 (6.6)	4.9 (0.6)	114.8 (14.1)	13.4 (1.6)

1/ One employee can receive more than 1 type of supplementary benefits.

Certain types of supplementary benefits such as overtime, food supplies, clothing and bonus seem to be more common in the private sector than in the government sector. Other cash and housing, however, seem to be more common in the government sector than in the private sector. The private employees in non-municipal area received more supplementary benefits such as other cash, overtime, food supplies, bonus and clothing than those in municipal area (about 40.7%, 34.7%, 31.4%, 20.6% and 3.7% respectively).

The private employees in municipal area received more supplementary benefits such as housing than those in non-municipal area or (about 17.7%). The government employees in non-municipal area received more supplementary benefits such as housing, overtime, bonus and clothing than those in non-municipal area (about 24.9%, 17.0%, 5.8% and 1.6% respectively). The government employees in non-municipal area received more supplementary benefits, such as other cash about 75.1% and food supplies (5.6%) than those in municipal area.

ภาคผนวก ก

ระเบียบวิธี

1. แผนการสุ่มตัวอย่าง

แผนการสุ่มตัวอย่างที่ใช้เป็นแบบ Stratified Two – Stage Sampling โดยมีจังหวัดเป็น สตราตัม เขตแฉงนับ (ในเขตเทศบาล และ นอกเขตเทศบาล) เป็นหน่วยตัวอย่างขั้นที่หนึ่ง ครั้วเรือนส่วนบุคคล และสมาชิกในครั้วเรือนกลุ่มบุคคลประเภทคณงาน เป็นหน่วยตัวอย่างขั้นที่สอง

การจัดสตราตัม

จังหวัดเป็นสตราตัม ซึ่งมีทั้งสิ้น 77 สตราตัม และในแต่ละสตราตัม ได้ทำการแบ่งออกเป็น 2 สตราตัมย่อย ตามลักษณะการปกครองของกรมการปกครอง คือ ในเขตเทศบาล และนอกเขตเทศบาล

การเลือกตัวอย่างขั้นที่หนึ่ง

จากแต่ละสตราตัมย่อย หรือแต่ละเขตการปกครอง ได้ทำการเลือกเขตแฉงนับตัวอย่าง อย่าง อีสรรต่อกัน โดยให้ความน่าจะเป็นในการเลือกเป็นปฎิกิริภาคกับจำนวนครั้วเรือนของเขตแฉงนับตัวอย่างนั้น ๆ ได้ จำนวนตัวอย่างทั้งสิ้น 5,970 เขตแฉงนับตัวอย่าง จากทั้งสิ้นจำนวน 127,460 เขตแฉงนับตัวอย่าง ซึ่งกระจาย ไปตามภาค และเขตการปกครอง เป็นดังนี้

ภาค	รวม	ในเขตเทศบาล	นอกเขตเทศบาล
กรุงเทพมหานคร	300	300	-
กลาง (ยกเว้น กรุงเทพมหานคร)	1,902	900	1,002
เหนือ	1,278	630	648
ตะวันออกเฉียงเหนือ	1,476	732	744
ใต้	1,014	498	516
รวมทั้งราชอาณาจักร	5,970	3,060	2,910

การเลือกตัวอย่างขั้นที่สอง

ในขั้นนี้เป็นการเลือกครัวเรือนตัวอย่างจากครัวเรือนส่วนบุคคลทั้งสิ้น ในบัญชีรายชื่อครัวเรือนซึ่งได้จากการนับจดในแต่ละเขตแฉงนับตัวอย่าง ด้วยวิธีการสุ่มแบบมีระบบ โดยกำหนดขนาดตัวอย่างเป็นดังนี้คือ

ในเขตเทศบาล : กำหนด 16 ครัวเรือนตัวอย่าง ต่อเขตแฉงนับตัวอย่าง

นอกเขตเทศบาล: กำหนด 12 ครัวเรือนตัวอย่าง ต่อเขตแฉงนับตัวอย่าง

ก่อนที่จะทำการเลือกครัวเรือนตัวอย่าง ได้มีการจัดเรียงรายชื่อครัวเรือนส่วนบุคคลใหม่ตามขนาดครัวเรือน ซึ่งวัดด้วยจำนวนสมาชิกในครัวเรือน

ในกรณีของครัวเรือนกลุ่มบุคคลประเภทคนงาน ในขั้นนี้เป็นการเลือกสมาชิกตัวอย่างจากครัวเรือนกลุ่มบุคคลประเภทคนงานทุกครัวเรือนในแต่ละเขตแฉงนับตัวอย่าง ด้วยวิธีการสุ่มแบบมีระบบ

จำนวนครัวเรือนส่วนบุคคลตัวอย่างทั้งสิ้นที่ต้องทำการแฉงนับ จำแนกตามภาค และเขตการปกครอง เป็นดังนี้คือ

ภาค	รวม	ในเขตเทศบาล	นอกเขตเทศบาล
กรุงเทพมหานคร	4,800	4,800	-
กลาง (ยกเว้น กรุงเทพมหานคร)	26,424	14,400	12,024
เหนือ	17,856	10,080	7,776
ตะวันออกเฉียงเหนือ	20,640	11,712	8,928
ใต้	14,160	7,968	6,192
รวมทั้งราชอาณาจักร	83,880	48,960	34,920

2. วิธีการประมาณผล

การเสนอผลของการสำรวจได้เสนอผลการสำรวจในระดับจังหวัด ส่วนในระดับภาค คือ กรุงเทพมหานคร ภาคกลาง (ยกเว้นกรุงเทพมหานคร) ภาคเหนือ ภาคตะวันออกเฉียงเหนือ และภาคใต้ นั้น ได้เสนอผลในระดับเขตการปกครอง คือ ในเขตเทศบาล และนอกเขตเทศบาล

ในการประมาณค่า กำหนดให้

$$g = 1, 2, 3, \dots, 20 \quad (\text{หมวดอายุ - เพศ})$$

$$k = 1, 2, 3, \dots, m_{hij} \quad (\text{เขตแขวนับตัวอย่าง})$$

$$j = 1, 2 \quad (\text{เขตการปกครอง})$$

$$i = 1, 2, 3, \dots, A_h \quad (\text{จังหวัด})$$

$$h = 1, 2, 3, 4, 5 \quad (\text{ภาค})$$

การประมาณค่ายอดรวม

1. สูตรการประมาณค่ายอดรวมที่ปรับแล้วของจำนวนประชากรที่มีลักษณะที่ต้องการศึกษา X สำหรับ หมวดอายุ - เพศ g เขตการปกครอง j จังหวัด i ภาค h คือ

$$x''_{hijg} = \frac{x'_{hijg}}{y'_{hijg}} Y_{hijg} = r_{hijg} Y_{hijg} \quad \dots\dots\dots (1)$$

โดยที่ x'_{hijg} คือ ค่าประมาณยอดรวมโดยปกติจากการเลือกตัวอย่างสองขั้นตอน ของจำนวนประชากรทั้งสิ้นที่มีลักษณะที่ต้องการศึกษา X สำหรับหมวดอายุ - เพศ g เขตการปกครอง j จังหวัด i ภาค h

y'_{hijg} คือ ค่าประมาณยอดรวมโดยปกติจากการเลือกตัวอย่างสองขั้นตอน ของจำนวนประชากรทั้งสิ้น สำหรับหมวดอายุ - เพศ g เขตการปกครอง j จังหวัด i ภาค h

Y_{hijg} คือ ค่าประมาณจำนวนประชากรทั้งสิ้นที่ได้จากการคาดประมาณประชากรของประเทศไทย สำหรับหมวดอายุ - เพศ g เขตการปกครอง j จังหวัด i ภาค h

r_{hijg} คือ อัตราส่วนของค่าประมาณจำนวนประชากรทั้งสิ้นที่มีลักษณะที่ต้องการศึกษา X กับค่าประมาณจำนวนประชากรทั้งสิ้น สำหรับหมวดอายุ - เพศ g เขตการปกครอง j จังหวัด i ภาค h

^{1/1} การคาดประมาณประชากรของประเทศไทย พ. ศ. 2553 - 2583 สำนักงานคณะกรรมการพัฒนาการเศรษฐกิจและสังคมแห่งชาติ แผนพัฒนาเศรษฐกิจและสังคมแห่งชาติ ฉบับที่ 11 (กุมภาพันธ์ 2556)

สูตรการคำนวณค่าประมาณยอดรวมโดยปกติ จากการเลือกตัวอย่างสองขั้นตอน

คือ

$$i) \quad x'_{hijg} = \frac{1}{m_{hij}} \sum_{k=1}^{m_{hij}} \frac{1}{P_{hijk}} \frac{N_{hijk}}{n_{hijk}} x_{hijkg} \quad \dots\dots\dots (2)$$

โดยที่

x_{hijkg} คือ จำนวนประชากรที่เจงนับได้ทั้งสิ้น ที่มีลักษณะที่ต้องการศึกษา X ใน
หมวดอายุ - เพศ g เขตเจงนับตัวอย่าง k เขตการปกครอง j
จังหวัด i ภาค h

N_{hijk} คือ จำนวนครัวเรือนที่นับเจงได้ทั้งสิ้น ในเขตเจงนับตัวอย่าง k เขตการ
ปกครอง j จังหวัด i ภาค h

n_{hijk} คือ จำนวนครัวเรือนตัวอย่างทั้งสิ้น ในเขตเจงนับตัวอย่าง k เขตการ
ปกครอง j จังหวัด i ภาค h

P_{hijk} คือ โอกาสในการเลือกเขตเจงนับตัวอย่าง k เขตการปกครอง j จังหวัด i
ภาค h

m_{hij} คือ จำนวนเขตเจงนับตัวอย่างทั้งสิ้น ในเขตการปกครอง j จังหวัด i ภาค h

$$ii) \quad y'_{hijg} = \frac{1}{m_{hij}} \sum_{k=1}^{m_{hij}} \frac{1}{P_{hijk}} \frac{N_{hijk}}{n_{hijk}} y_{hijkg} \quad \dots\dots\dots (3)$$

โดยที่

y_{hijkg} คือ จำนวนประชากรที่เจงนับได้ทั้งสิ้น ในหมวดอายุ - เพศ g เขตเจงนับ
ตัวอย่าง k เขตการปกครอง j จังหวัด i ภาค h

2. สูตรการประมาณค่ายอดรวมที่ปรับแล้วของจำนวนประชากร ที่มีลักษณะที่ต้องการศึกษา X
สำหรับเขตการปกครอง j จังหวัด i ภาค h คือ

$$x''_{hij} = \sum_{g=1}^{20} x''_{hijg} \quad \dots\dots\dots (4)$$

3. สูตรการประมาณค่ายอดรวมที่ปรับแล้วของจำนวนประชากร ที่มีลักษณะที่ต้องการศึกษา X สำหรับ หมวดยุ - เพศ g จังหวัด i ภาค h คือ

$$x''_{hig} = \sum_{j=1}^2 x''_{hijg} \dots\dots\dots (5)$$

4. สูตรการประมาณค่ายอดรวมที่ปรับแล้วของจำนวนประชากร ที่มีลักษณะที่ต้องการศึกษา X สำหรับจังหวัด i ภาค h คือ

$$x''_{hi} = \sum_{j=1}^2 x''_{hij} = \sum_{g=1}^{20} x''_{hig} \dots\dots\dots (6)$$

5. สูตรการประมาณค่ายอดรวมที่ปรับแล้วของจำนวนประชากร ที่มีลักษณะที่ต้องการศึกษา X สำหรับหมวดยุ - เพศ g เขตการปกครอง j ภาค h คือ

$$x''_{h jg} = \sum_{i=1}^{A_h} x''_{hijg} \dots\dots\dots (7)$$

โดยที่ A_h คือ จำนวนจังหวัดทั้งสิ้นในภาค h และ $\sum_{h=1}^5 A_h = 76$

6. สูตรการประมาณค่ายอดรวมที่ปรับแล้วของจำนวนประชากร ที่มีลักษณะที่ต้องการศึกษา X สำหรับเขตการปกครอง j ภาค h คือ

$$x''_{hj} = \sum_{i=1}^{A_h} x''_{hij} = \sum_{g=1}^{20} x''_{h jg} \dots\dots\dots (8)$$

7. สูตรการประมาณค่ายอดรวมที่ปรับแล้ว ของจำนวนประชากร ที่มีลักษณะที่ต้องการศึกษา X สำหรับหมวดยุ - เพศ g ภาค h คือ

$$x''_{hg} = \sum_{i=1}^{A_h} x''_{hig} = \sum_{j=1}^2 x''_{h jg} \dots\dots\dots (9)$$

8. สูตรการประมาณค่ายอดรวมที่ปรับแล้วของจำนวนประชากร ที่มีลักษณะที่ต้องการศึกษา X สำหรับภาค h คือ

$$x_h'' = \sum_{i=1}^{A_h} x_{hi}'' = \sum_{j=1}^2 x_{hj}'' = \sum_{g=1}^{20} x_{hg}'' \quad \dots\dots\dots (10)$$

9. สูตรการประมาณค่ายอดรวมที่ปรับแล้วของจำนวนประชากร ที่มีลักษณะที่ต้องการศึกษา X สำหรับเขตการปกครอง j ทวีราชอาณาจักร คือ

$$x_j'' = \sum_{h=1}^5 x_{hj}'' \quad \dots\dots\dots (11)$$

10. สูตรการประมาณค่ายอดรวมที่ปรับแล้วของจำนวนประชากร ที่มีลักษณะที่ต้องการศึกษา X สำหรับหมวดอายุ - เพศ g ทวีราชอาณาจักร คือ

$$x_g'' = \sum_{h=1}^5 x_{hg}'' \quad \dots\dots\dots (12)$$

11. สูตรการประมาณค่ายอดรวมที่ปรับแล้วของจำนวนประชากร ที่มีลักษณะที่ต้องการศึกษา X สำหรับ ทวีราชอาณาจักร คือ

$$x'' = \sum_{h=1}^5 x_h'' = \sum_{j=1}^2 x_j'' = \sum_{g=1}^{20} x_g'' \quad \dots\dots\dots (13)$$

การประมาณค่าความแปรปรวนของค่าประมาณยอดรวม

1. สูตรการประมาณค่าความแปรปรวนของ x_{hijg}'' คือ

$$\hat{V}(x_{hijg}'') = \left[\frac{Y_{hijg}}{y'_{hijg}} \right]^2 \frac{m_{hij}}{m_{hij} - 1} \sum_{k=1}^{m_{hij}} z_{hijkg}^2 \quad \dots\dots\dots (14)$$

โดยที่

$$z_{hijkg} = \bar{x}'_{hijkg} - r_{hijg} \bar{y}'_{hijkg}$$

$$\bar{x}'_{hijkg} = \frac{1}{m_{hij}} \frac{1}{P_{hijk}} \frac{N_{hijk}}{n_{hijk}} x_{hijkg}$$

$$\bar{y}'_{hijk} = \frac{1}{m_{hij}} \frac{1}{P_{hijk}} \frac{N_{hijk}}{n_{hijk}} y_{hijk}$$

2. สูตรการประมาณค่าความแปรปรวนของ x''_{hij} คือ

$$\hat{V}(x''_{hij}) = \sum_{g=1}^{20} \hat{V}(x''_{hijg}) \dots\dots\dots (15)$$

3. สูตรการประมาณค่าความแปรปรวนของ x''_{hig} คือ

$$\hat{V}(x''_{hig}) = \sum_{j=1}^2 \hat{V}(x''_{hijg}) \dots\dots\dots(16)$$

4. สูตรการประมาณค่าความแปรปรวนของ x''_{hi} คือ

$$\hat{V}(x''_{hi}) = \sum_{j=1}^2 \hat{V}(x''_{hij}) = \sum_{g=1}^{20} \hat{V}(x''_{hig}) \dots\dots\dots (17)$$

5. สูตรการประมาณค่าความแปรปรวนของ x''_{hjpg} คือ

$$\hat{V}(x''_{hjpg}) = \sum_{i=1}^{A_h} \hat{V}(x''_{hijg}) \dots\dots\dots (18)$$

6. สูตรการประมาณค่าความแปรปรวนของ x''_{hj} คือ

$$\hat{V}(x''_{hj}) = \sum_{i=1}^{A_h} \hat{V}(x''_{hij}) = \sum_{g=1}^{20} \hat{V}(x''_{hjpg}) \dots\dots\dots (19)$$

7. สูตรการประมาณค่าความแปรปรวนของ x''_{hg} คือ

$$\hat{V}(x''_{hg}) = \sum_{i=1}^{A_h} \hat{V}(x''_{hig}) = \sum_{j=1}^2 \hat{V}(x''_{hijg}) \dots\dots\dots(20)$$

8. สูตรการประมาณค่าความแปรปรวนของ x_h'' คือ

$$\hat{V}(x_h'') = \sum_{i=1}^{A_h} \hat{V}(x_{hi}'') = \sum_{j=1}^2 \hat{V}(x_{hj}'') = \sum_{g=1}^{20} \hat{V}(x_{hg}'') \quad \dots\dots\dots (21)$$

9. สูตรการประมาณค่าความแปรปรวนของ x_j'' คือ

$$\hat{V}(x_j'') = \sum_{h=1}^5 \hat{V}(x_{hj}'') \quad \dots\dots\dots (22)$$

10. สูตรการประมาณค่าความแปรปรวนของ x_g'' คือ

$$\hat{V}(x_g'') = \sum_{h=1}^5 \hat{V}(x_{hg}'') \quad \dots\dots\dots (23)$$

11. สูตรการประมาณค่าความแปรปรวนของ x'' คือ

$$\hat{V}(x'') = \sum_{h=1}^5 \hat{V}(x_h'') = \sum_{j=1}^2 \hat{V}(x_j'') = \sum_{g=1}^{20} \hat{V}(x_g'') \quad \dots\dots\dots (24)$$

การประมาณค่าสัมประสิทธิ์ของความแปรผันของค่าประมาณยอดรวม

1. สูตรการประมาณค่าสัมประสิทธิ์ของความแปรผันของ x_{hijg}'' คือ

$$cv(x_{hijg}'') = \frac{\sqrt{\hat{V}(x_{hijg}'')}}{x_{hijg}''} \times 100\% \quad \dots\dots\dots (25)$$

2. สูตรการประมาณค่าสัมประสิทธิ์ของความแปรผันของ x''_{hij} คือ

$$cv(x''_{hij}) = \frac{\sqrt{\hat{V}(x''_{hij})}}{x''_{hij}} \times 100\% \quad \dots\dots\dots (26)$$

3. สูตรการประมาณค่าสัมประสิทธิ์ของความแปรผันของ x''_{hig} คือ

$$cv(x''_{hig}) = \frac{\sqrt{\hat{V}(x''_{hig})}}{x''_{hig}} \times 100\% \quad \dots\dots\dots (27)$$

4. สูตรการประมาณค่าสัมประสิทธิ์ของความแปรผันของ x''_{hi} คือ

$$cv(x''_{hi}) = \frac{\sqrt{\hat{V}(x''_{hi})}}{x''_{hi}} \times 100\% \quad \dots\dots\dots (28)$$

5. สูตรการประมาณค่าสัมประสิทธิ์ของความแปรผันของ x''_{hjpg} คือ

$$cv(x''_{hjpg}) = \frac{\sqrt{\hat{V}(x''_{hjpg})}}{x''_{hjpg}} \times 100\% \quad \dots\dots\dots (29)$$

6. สูตรการประมาณค่าสัมประสิทธิ์ของความแปรผันของ x''_{hj} คือ

$$cv(x''_{hj}) = \frac{\sqrt{\hat{V}(x''_{hj})}}{x''_{hj}} \times 100\% \quad \dots\dots\dots (30)$$

7. สูตรการประมาณค่าสัมประสิทธิ์ของความแปรผันของ x''_{hg} คือ

$$cv(x''_{hg}) = \frac{\sqrt{\hat{V}(x''_{hg})}}{x''_{hg}} \times 100\% \quad \dots\dots\dots (31)$$

8. สูตรการประมาณค่าสัมประสิทธิ์ของความแปรผันของ x_h'' คือ

$$cv(x_h'') = \frac{\sqrt{\hat{V}(x_h'')}}{x_h''} \times 100\% \quad \dots\dots\dots (32)$$

9. สูตรการประมาณค่าสัมประสิทธิ์ของความแปรผันของ x_j'' คือ

$$cv(x_j'') = \frac{\sqrt{\hat{V}(x_j'')}}{x_j''} \times 100\% \quad \dots\dots\dots (33)$$

10. สูตรการประมาณค่าสัมประสิทธิ์ของความแปรผันของ x_g'' คือ

$$cv(x_g'') = \frac{\sqrt{\hat{V}(x_g'')}}{x_g''} \times 100\% \quad \dots\dots\dots (34)$$

11. สูตรการประมาณค่าสัมประสิทธิ์ของความแปรผันของ x'' คือ

$$cv(x'') = \frac{\sqrt{\hat{V}(x'')}}{x''} \times 100\% \quad \dots\dots\dots (35)$$

3. วิธีการเก็บรวบรวมข้อมูล

การสำรวจได้ดำเนินการพร้อมกันทั่วประเทศ ในระหว่างวันที่ 1 - 12 ของเดือนมกราคม-มีนาคม พ.ศ. 2559 มีครัวเรือนที่ตกเป็นตัวอย่างทั้งสิ้น 83,880 ครัวเรือน เป็นครัวเรือนตัวอย่างในกรุงเทพมหานคร 4,800 ครัวเรือน ในเขตเทศบาล 48,960 ครัวเรือน และนอกเขตเทศบาล 34,920 ครัวเรือน สำหรับวิธีการเก็บรวบรวมข้อมูลใช้การสัมภาษณ์หัวหน้าครัวเรือน หรือสมาชิกในครัวเรือนที่ตกเป็นตัวอย่าง โดยพนักงานของสำนักงานสถิติแห่งชาติ ซึ่งมีประสบการณ์ในการสำรวจ ทั้งนี้ ในกรุงเทพมหานครใช้พนักงานทำการสัมภาษณ์ จำนวน 44 คน ในจังหวัดอื่น ๆ จำนวน 830 คน

4. ข้อจำกัดของข้อมูลสถิติ

การปิดตัวเลข ในตารางสถิติ ผลรวมของแต่ละจำนวนอาจไม่เท่ากับยอดรวม เนื่องจากข้อมูลแต่ละจำนวนได้มีการปิดเศษเป็นหลักพัน โดยอิสระจากกัน

เนื่องจากข้อมูลที่น่าเสนอในรายงานฉบับนี้ได้มาจากการสำรวจด้วยระเบียบวิธีตัวอย่าง ซึ่งอาจมีความคลาดเคลื่อนจากการเลือกตัวอย่างและความคลาดเคลื่อนอื่นๆ รวมอยู่ด้วย จึงขอให้ผู้ใช้ข้อมูลได้คำนึงถึงเรื่องนี้ในการใช้ตัวเลขด้วย

การประมาณค่าสัมประสิทธิ์ของความแปรผันของค่าประมาณยอดรวม จำแนกตามสถานภาพแรงงาน

กลุ่มอายุและเขตการปกครอง

ภาค/เขตการปกครอง	C.V.%					
	กำลังแรงงานรวม		ผู้มีงานทำ		ผู้ว่างงาน	
	จำนวน	CV%	จำนวน	CV%	จำนวน	CV%
ทั่วราชอาณาจักร	38,312,293	0.16	37,684,243	0.16	369,893	4.50
ในเขตเทศบาล	17,386,347	0.23	17,134,572	0.24	175,171	5.98
นอกเขตเทศบาล	20,925,946	0.21	20,549,671	0.22	194,722	6.65
กรุงเทพมหานคร	5,291,855	0.52	5,284,168	0.55	47,061	15.12
ภาคกลาง	11,784,464	0.26	11,621,036	0.27	120,983	7.39
ในเขตเทศบาล	5,408,937	0.42	5,334,464	0.44	64,455	10.25
นอกเขตเทศบาล	6,375,526	0.32	6,286,571	0.33	56,528	10.65
ภาคเหนือ	6,468,051	0.34	6,365,240	0.36	62,501	9.12
ในเขตเทศบาล	2,231,128	0.53	2,204,768	0.54	19,167	13.12
นอกเขตเทศบาล	4,236,924	0.45	4,160,472	0.47	43,335	11.81
ภาคต่อ.เฉียงเหนือ	9,590,614	0.33	9,343,120	0.35	84,275	11.70
ในเขตเทศบาล	2,736,616	0.45	2,665,322	0.47	22,266	12.72
นอกเขตเทศบาล	6,853,998	0.43	6,677,798	0.45	62,009	15.23
ภาคใต้	5,177,308	0.35	5,110,969	0.36	62,753	8.78
ในเขตเทศบาล	1,717,811	0.54	1,686,140	0.56	29,903	12.76
นอกเขตเทศบาล	3,459,498	0.45	3,424,830	0.46	32,851	12.10

APPENDIX A

METHODOLOGY

1. Sample design

A Stratified Two - Stage Sampling was adopted for the survey. Provinces were constituted strata. The primary and secondary sampling units were enumeration areas (EAs) for municipal areas and non - municipal areas and private households / persons in the collective households respectively.

Stratification

Provinces were constituted strata. There were altogether 77 strata. Each stratum was divided into two parts according to the type of local administration, namely municipal areas and non - municipal areas.

Selection of primary sampling unit

The sample selection of enumeration areas were performed separately and independently in each part by using probability proportional to size - total number of households. The total sample enumeration areas was 5,970 from 127,460 EAs.

The total number of sample enumeration areas selected for enumeration by region and type of local administration was as follows :

Region / Stratum	Total	Municipal Areas	Non - Municipal Areas
Bangkok Metropolis	300	300	-
Central (Excluding Bangkok Metropolis)	1,902	900	1,002
North	1,278	630	648
Northeast	1,476	732	744
South	1,014	498	516
Total	5,970	3,060	2,910

Selection of secondary sampling unit

Private households were our ultimate sampling units. A new listing of private households were made for every sample enumeration areas to serve as the sampling frame. In each sample EAs, a systematic sample of private households were selected with the following sample size :

Municipal areas : 16 sample households per EAs

Non - municipal areas : 12 sample households per EAs

Before selecting sample private households in each sample EAs, the list of private households was rearranged by household ' s size - member of the households.

All collective households located within the sample areas were included in the sample and the persons in the collective household were systematically selected for the interviewing.

The total number of sample private households selected for enumeration by region and type of local administration was as follows :

Region / Stratum	Total	Municipal Areas	Non - Municipal Areas
Bangkok Metropolis	4,800	4,800	-
Central (Excluding Bangkok Metropolis)	26,424	14,400	12,024
North	17,856	10,080	7,776
Northeast	20,640	11,712	8,928
South	14,160	7,968	6,192
Total	83,880	48,960	34,920

2. Method of estimation

The survey results were presented at provincial level and regional level. At regional level, the results were presented separately for the Bangkok Metropolis and the remaining 75 provinces were classified by region, municipal areas and non-municipal areas.

- Let $g = 1, 2, 3, \dots, 20$ (age - sex group)
- $k = 1, 2, 3, \dots, m_{hij}$ (sample EAs)
- $j = 1, 2$ (type of local administration)
- $i = 1, 2, 3, \dots, A_h$ (province)
- $h = 1, 2, 3, 4, 5$ (region)

Estimate of the total number of persons with characteristic X

1. Adjusted estimate of the total number of persons with characteristic X for the g^{th} age - sex group, j^{th} area, i^{th} province, h^{th} region was based on the formula :

$$x''_{hijg} = \frac{x'_{hijg}}{y'_{hijg}} Y_{hijg} = r_{hijg} Y_{hijg} \dots\dots\dots (1)$$

where x'_{hijg} is the ordinary estimate of the total number of persons with characteristic X for the g^{th} age - sex group, j^{th} area, i^{th} province, h^{th} region.

y'_{hijg} is the ordinary estimate of the total population for the g^{th} age - sex group, j^{th} area, i^{th} province, h^{th} region.

$Y_{hijg} \frac{1}{1}$ is the estimate, based on the population projection of the total population for the g^{th} age - sex group, j^{th} area, i^{th} province, h^{th} region.

r_{hijg} is the ratio of the estimate of the total number of persons with characteristic X to the estimate of the total population for the g^{th} age - sex group, j^{th} area, i^{th} province, h^{th} region.

1/ Population Projections for Thailand 2010 - 2040, National Economic and Social Development Board, The Eleventh National Economic and Social Development Planning, Febury 2013.

The formula of the estimate from a stratified two-stage sampling was as follows.

$$i) \quad x'_{hijg} = \frac{1}{m_{hij}} \sum_{k=1}^{m_{hij}} \frac{1}{P_{hijk}} \frac{N_{hijk}}{n_{hijk}} x_{hijk}g \quad \dots\dots\dots (2)$$

where $x_{hijk}g$ is the total number of persons with characteristic X for the g^{th} age-sex group, k^{th} sample EAs, j^{th} area, i^{th} province, h^{th} region.

N_{hijk} is the total number of listing households in the k^{th} sample EAs, j^{th} area, i^{th} province, h^{th} region.

n_{hijk} is the total number of sample households in the k^{th} sample EAs, j^{th} area, i^{th} province, h^{th} region.

P_{hijk} is the probability of selection of the k^{th} sample EAs, j^{th} area, i^{th} province, h^{th} region.

m_{hij} is the total number of sample EAs in the j^{th} area, i^{th} province, h^{th} region.

$$ii) \quad y'_{hijg} = \frac{1}{m_{hij}} \sum_{k=1}^{m_{hij}} \frac{1}{P_{hijk}} \frac{N_{hijk}}{n_{hijk}} y_{hijk}g \quad \dots\dots\dots (3)$$

where $y_{hijk}g$ is the total number of the population enumerated for the g^{th} age - sex group, k^{th} sample EAs, j^{th} area, i^{th} province, h^{th} region.

2. Adjusted estimate of the total number of persons with characteristic X for the j^{th} area, i^{th} province, h^{th} region was based on the formula :

$$x''_{hij} = \sum_{g=1}^{20} x''_{hijg} \quad \dots\dots\dots (4)$$

3. Adjusted estimate of the total number of persons with characteristic X for the g^{th} age - sex group, i^{th} province, h^{th} region was based on the formula :

$$x''_{hig} = \sum_{j=1}^2 x''_{hijg} \dots\dots\dots (5)$$

4. Adjusted estimate of the total number of persons with characteristic X for the i^{th} province, h^{th} region was based on the formula :

$$x''_{hi} = \sum_{j=1}^2 x''_{hij} = \sum_{g=1}^{20} x''_{hig} \dots\dots\dots (6)$$

5. Adjusted estimate of the total number of persons with characteristic X for the g^{th} age - sex group, j^{th} area, h^{th} region was based on the formula :

$$x''_{hjg} = \sum_{i=1}^{A_h} x''_{hijg} \dots\dots\dots (7)$$

where A_h is the total number of provinces in the h^{th} region and $\sum_{h=1}^5 A_h = 76$

6. Adjusted estimate of the total number of persons with characteristic X for the j^{th} area, h^{th} region was based on the formula :

$$x''_{hj} = \sum_{i=1}^{A_h} x''_{hij} = \sum_{g=1}^{20} x''_{hijg} \dots\dots\dots (8)$$

7. Adjusted estimate of the total number of persons with characteristic X for the g^{th} age - sex group, h^{th} region was based on the formula :

$$x''_{hg} = \sum_{i=1}^{A_h} x''_{hig} = \sum_{j=1}^2 x''_{hijg} \dots\dots\dots (9)$$

8. Adjusted estimate of the total number of persons with characteristic X for the h^{th} region was based on the formula :

$$x_h'' = \sum_{i=1}^{A_h} x_{hi}'' = \sum_{j=1}^2 x_{hj}'' = \sum_{g=1}^{20} x_{hg}'' \quad \dots\dots\dots (10)$$

9. Adjusted estimate of the total number of persons with characteristic X for the j^{th} area was based on the formula :

$$x_j'' = \sum_{h=1}^5 x_{hj}'' \quad \dots\dots\dots (11)$$

10. Adjusted estimate of the total number of persons with characteristic X for the g^{th} age - sex group of the whole kingdom was based on the formula :

$$x_g'' = \sum_{h=1}^5 x_{hg}'' \quad \dots\dots\dots (12)$$

11. Adjusted estimate of the total number of persons with characteristic X for the whole kingdom was based on the formula :

$$x'' = \sum_{h=1}^5 x_h'' = \sum_{j=1}^2 x_j'' = \sum_{g=1}^{20} x_g'' \quad \dots\dots\dots (13)$$

Estimate of Variance of the Total Number of Persons with Characteristic X

1. The estimate variance of x_{hijg}'' was

$$\hat{V}(x_{hijg}'') = \left[\frac{Y_{hijg}}{y'_{hijg}} \right]^2 \frac{m_{hij}}{m_{hij} - 1} \sum_{k=1}^{m_{hij}} z_{hijkg}^2 \quad \dots\dots\dots (14)$$

where

$$z_{hijkg} = \bar{x}'_{hijkg} - r_{hijg} \bar{y}'_{hijkg}$$

$$\bar{x}'_{hijkg} = \frac{1}{m_{hij}} \frac{1}{P_{hijk}} \frac{N_{hijk}}{n_{hijk}} x_{hijkg}$$

$$\bar{y}'_{hijk} = \frac{1}{m_{hij}} \frac{1}{P_{hijk}} \frac{N_{hijk}}{n_{hijk}} y_{hijk}$$

2. The estimate variance of x''_{hij} was

$$\hat{V}(x''_{hij}) = \sum_{g=1}^{20} \hat{V}(x''_{hijg}) \dots\dots\dots (15)$$

3. The estimate variance of x''_{hig} was

$$\hat{V}(x''_{hig}) = \sum_{j=1}^2 \hat{V}(x''_{hijg}) \dots\dots\dots (16)$$

4. The estimate variance of x''_{hi} was

$$\hat{V}(x''_{hi}) = \sum_{j=1}^2 \hat{V}(x''_{hij}) = \sum_{g=1}^{20} \hat{V}(x''_{hijg}) \dots\dots\dots (17)$$

5. The estimate variance of x''_{hijg} was

$$\hat{V}(x''_{hijg}) = \sum_{i=1}^{A_h} \hat{V}(x''_{hijg}) \dots\dots\dots (18)$$

6. The estimate variance of x''_{hj} was

$$\hat{V}(x''_{hj}) = \sum_{i=1}^{A_h} \hat{V}(x''_{hij}) = \sum_{g=1}^{20} \hat{V}(x''_{hijg}) \dots\dots\dots (19)$$

7. The estimate variance of x''_{hg} was

$$\hat{V}(x''_{hg}) = \sum_{i=1}^{A_h} \hat{V}(x''_{hig}) = \sum_{j=1}^2 \hat{V}(x''_{hijg}) \dots\dots\dots (20)$$

8. The estimate variance of x_h'' was

$$\hat{V}(x_h'') = \sum_{i=1}^{A_h} \hat{V}(x_{hi}'') = \sum_{j=1}^2 \hat{V}(x_{hj}'') = \sum_{g=1}^{20} \hat{V}(x_{hg}'') \quad \dots\dots\dots (21)$$

9. The estimate variance of x_j'' was

$$\hat{V}(x_j'') = \sum_{h=1}^5 \hat{V}(x_{hj}'') \quad \dots\dots\dots (22)$$

10. The estimate variance of x_g'' was

$$\hat{V}(x_g'') = \sum_{h=1}^5 \hat{V}(x_{hg}'') \quad \dots\dots\dots (23)$$

11. The estimate variance of x'' was

$$\hat{V}(x'') = \sum_{h=1}^5 \hat{V}(x_h'') = \sum_{j=1}^2 \hat{V}(x_j'') = \sum_{g=1}^{20} \hat{V}(x_g'') \quad \dots\dots\dots (24)$$

Estimate of Coefficient of Variation of the Total Number of Persons with Characteristic X

1. The estimate coefficient of variation of x_{hijg}'' was

$$cv(x_{hijg}'') = \frac{\sqrt{\hat{V}(x_{hijg}'')}}{x_{hijg}''} \times 100\% \quad \dots\dots\dots (25)$$

2. The estimate coefficient of variation of x_{hij}'' was

$$cv(x_{hij}'') = \frac{\sqrt{\hat{V}(x_{hij}'')}}{x_{hij}''} \times 100\% \quad \dots\dots\dots (26)$$

3. The estimate coefficient of variation of x''_{hig} was

$$cv(x''_{hig}) = \frac{\sqrt{\hat{V}(x''_{hig})}}{x''_{hig}} \times 100\% \dots\dots\dots (27)$$

4. The estimate coefficient of variation of x''_{hi} was

$$cv(x''_{hi}) = \frac{\sqrt{\hat{V}(x''_{hi})}}{x''_{hi}} \times 100\% \dots\dots\dots (28)$$

5. The estimate coefficient of variation of x''_{hjpg} was

$$cv(x''_{hjpg}) = \frac{\sqrt{\hat{V}(x''_{hjpg})}}{x''_{hjpg}} \times 100\% \dots\dots\dots (29)$$

6. The estimate coefficient of variation of x''_{hj} was

$$cv(x''_{hj}) = \frac{\sqrt{\hat{V}(x''_{hj})}}{x''_{hj}} \times 100\% \dots\dots\dots (30)$$

7. The estimate coefficient of variation of x''_{hg} was

$$cv(x''_{hg}) = \frac{\sqrt{\hat{V}(x''_{hg})}}{x''_{hg}} \times 100\% \dots\dots\dots (31)$$

8. The estimate coefficient of variation of x''_h was

$$cv(x''_h) = \frac{\sqrt{\hat{V}(x''_h)}}{x''_h} \times 100\% \dots\dots\dots (32)$$

9. The estimate coefficient of variation of x_j'' was

$$cv(x_j'') = \frac{\sqrt{\hat{V}(x_j'')}}{x_j''} \times 100\% \dots\dots\dots (33)$$

10. The estimate coefficient of variation of x_g'' was

$$cv(x_g'') = \frac{\sqrt{\hat{V}(x_g'')}}{x_g''} \times 100\% \dots\dots\dots (34)$$

11. The estimate coefficient of variation of x'' was

$$cv(x'') = \frac{\sqrt{\hat{V}(x'')}}{x''} \times 100\% \dots\dots\dots (35)$$

3. Data Collection

Labor force information for this survey quarterly which was conducted during the 1st-12th of January-March 2016 was obtained through interviews head or member of households of 4,800 households in the Bangkok, 48,960 households in other municipal areas and 34,920 households in non-municipal areas or a total of 83,880 households throughout the kingdom. Forty four enumerators with previous experience in survey operations were employed in the Bangkok, while in the other provinces (changwats), the field staff comprised 830 enumerators.

4. Limitations of statistical data

In round figures in the statistical tables, all absolute figures are independently rounded to the nearest thousand; hence the group total may not always be equal to the sum of the individual figures.

The published figures should be utilized with full awareness that the survey was based on the sample estimates, and would be subject to both sampling and non-sampling errors.

Coefficient of Variation (CV) of the Total Number of Persons by Labor force status,
Age group and areas

Region/Type of local administration	C.V.%					
	Total labor force		Employed		Unemployed	
	Number	CV%	Number	CV%	Number	CV%
Whole kingdom	38,312,293	0.16	37,684,243	0.16	369,893	4.50
Municipal areas	17,386,347	0.23	17,134,572	0.24	175,171	5.98
Non-municipal areas	20,925,946	0.21	20,549,671	0.22	194,722	6.65
Bangkok	5,291,855	0.52	5,284,168	0.55	47,061	15.12
Central Region	11,784,464	0.26	11,621,036	0.27	120,983	7.39
Municipal areas	5,408,937	0.42	5,334,464	0.44	64,455	10.25
Non-municipal areas	6,375,526	0.32	6,286,571	0.33	56,528	10.65
Northern Region	6,468,051	0.34	6,365,240	0.36	62,501	9.12
Municipal areas	2,231,128	0.53	2,204,768	0.54	19,167	13.12
Non-municipal areas	4,236,924	0.45	4,160,472	0.47	43,335	11.81
Northeastern Region	9,590,614	0.33	9,343,120	0.35	84,275	11.70
Municipal areas	2,736,616	0.45	2,665,322	0.47	22,266	12.72
Non-municipal areas	6,853,998	0.43	6,677,798	0.45	62,009	15.23
Southern Region	5,177,308	0.35	5,110,969	0.36	62,753	8.78
Municipal areas	1,717,811	0.54	1,686,140	0.56	29,903	12.76
Non-municipal areas	3,459,498	0.45	3,424,830	0.46	32,851	12.10

ภาคผนวก ข

ตารางสถิติสำรวจแรงงาน

ไตรมาสที่ 1 : มกราคม – มีนาคม 2559

ทั่วราชอาณาจักร

ตารางสถิติ ทัวราชอาณาจักร

- ตารางที่ 1 จำนวนประชากร จำแนกตามกลุ่มอายุ สถานภาพแรงงาน
- ตารางที่ 2 จำนวนประชากรอายุ 15 ปี ขึ้นไป จำแนกตามสถานภาพสมรส สถานภาพแรงงาน
- ตารางที่ 3 จำนวนประชากรอายุ 15 ปีขึ้นไป จำแนกตามระดับการศึกษาที่สำเร็จ สถานภาพแรงงาน
- ตารางที่ 4 ผู้มีงานทำ จำแนกตามระดับการศึกษาที่สำเร็จ อาชีพ
- ตารางที่ 5 ผู้มีงานทำ จำแนกตามระดับการศึกษาที่สำเร็จ อุตสาหกรรม
- ตารางที่ 6 ผู้มีงานทำ จำแนกตามสถานภาพการทำงาน อาชีพ
- ตารางที่ 7 ผู้มีงานทำ จำแนกตามสถานภาพการทำงาน อุตสาหกรรม
- ตารางที่ 8 จำนวนผู้มีงานทำ จำแนกตามอาชีพ และอุตสาหกรรม
- ตารางที่ 9 ผู้มีงานทำ จำแนกตามอาชีพ จำนวนชั่วโมงทำงานต่อสัปดาห์ การมีเวลาเหลือพอที่จะทำงานเพิ่มขึ้น
- ตารางที่ 10 ผู้มีงานทำ จำแนกตามอุตสาหกรรม จำนวนชั่วโมงทำงานต่อสัปดาห์ การมีเวลาเหลือพอที่จะทำงานเพิ่มขึ้น
- ตารางที่ 11 ผู้มีงานทำ จำแนกตามสถานภาพการทำงาน จำนวนชั่วโมงทำงานต่อสัปดาห์ การมีเวลาเหลือพอที่จะทำงานเพิ่มขึ้น
- ตารางที่ 12 ผู้มีงานทำ จำแนกตามกลุ่มอายุ ชั่วโมงการทำงานต่อสัปดาห์ การมีเวลาเหลือพอที่จะทำงานเพิ่มขึ้น
- ตารางที่ 13 จำนวนผู้ว่างงาน ที่หางานทำ จำแนกตามระยะเวลาที่หางานทำ ระดับการศึกษาที่สำเร็จ
- ตารางที่ 14 จำนวนผู้ว่างงาน ที่เคยทำงานมาก่อน จำแนกตามอาชีพที่ทำครั้งสุดท้าย อุตสาหกรรมที่ทำครั้งสุดท้าย
- ตารางที่ 15 ลูกจ้าง จำแนกตามค่าจ้างเฉลี่ย ผลประโยชน์อื่นๆ ที่ได้รับ อุตสาหกรรม
- ตารางที่ 16 ลูกจ้างเอกชน จำแนกตามค่าจ้างเฉลี่ย ผลประโยชน์อื่นๆ ที่ได้รับ อุตสาหกรรม
- ตารางที่ 17 ลูกจ้างรัฐบาล จำแนกตามค่าจ้างเฉลี่ย ผลประโยชน์อื่นๆ ที่ได้รับ อุตสาหกรรม
- ตารางที่ 18 ลูกจ้าง จำแนกตาม อาชีพ ระดับของรายได้
- ตารางที่ 19 ลูกจ้าง จำแนกตาม อุตสาหกรรม ระดับของรายได้

ตารางที่ 1 จำนวนประชากรอายุ 15 ปีขึ้นไป จำแนกตามกลุ่มอายุ สถานภาพแรงงาน ทวีราชอาณาจักร

TABLE 1 POPULATION 15 YEARS AND OVER BY AGE GROUP, LABOR FORCE STATUS, WHOLE KINGDOM

ไตรมาสที่ 1/2559 : Quarter 1/2016

หน่วยเป็นพัน : In Thousands

สถานภาพแรงงาน	รวม	กลุ่มอายุ						LABOR FORCE STATUS		
		15-19	20-24	25-29	30-34	35-39	40-49		50-59	>= 60
ประชากรอายุ 15 ปีขึ้นไป	55,471.9	4,660.1	4,953.2	4,766.1	4,815.7	5,245.7	10,877.9	9,465.2	10,688.1	POPULATION 15 YEARS AND OVER
กำลังแรงงานรวม	38,312.3	879.9	3,200.0	4,170.1	4,311.3	4,644.4	9,563.3	7,656.8	3,886.6	Total Labor Force
1. กำลังแรงงานปัจจุบัน	38,054.1	869.6	3,183.2	4,159.6	4,295.3	4,629.7	9,517.2	7,585.9	3,813.7	1. Current labor force
1.1 ผู้มีงานทำ	37,684.2	830.0	3,035.8	4,085.5	4,260.6	4,602.1	9,493.1	7,568.4	3,809.0	1.1 Employed
- ทำงาน	37,052.4	821.1	3,012.9	4,044.4	4,222.7	4,549.8	9,352.9	7,404.5	3,644.2	- At work
- ไม่ทำงานแต่มีงานประจำ	631.9	8.9	22.9	41.2	37.8	52.4	140.2	163.9	164.8	- With job but not at work
1.2 ผู้ว่างงาน	369.9	39.7	147.4	74.1	34.7	27.6	24.2	17.6	4.7	1.2 Unemployed
- ท างานทำ	64.7	6.1	25.6	14.1	5.3	5.8	4.3	2.8	0.8	- Looking for work
- ไม่ทำงานทำ/พร้อมที่จะทำงาน	305.2	33.6	121.8	59.9	29.5	21.8	19.9	14.8	4.0	- Not looking/available for work
2. กำลังแรงงานที่รอฤดูกาล	258.2	10.3	16.9	10.5	16.0	14.7	46.1	70.9	72.9	2. Seasonally inactive labor force
ผู้ไม่อยู่ในกำลังแรงงาน	17,159.6	3,780.2	1,753.2	596.0	504.4	601.3	1,314.6	1,808.4	6,801.5	Persons not in Labor Force
1. ทำงานบ้าน	4,962.7	165.0	409.6	356.9	353.3	417.0	970.8	1,256.6	1,033.5	1. Household work
2. เรียนหนังสือ	4,441.7	3,369.3	1,005.3	55.7	6.8	3.7	0.4	0.4	-	2. Studies
3. ยังเด็ก/ชรา/ไม่สามารถทำงานได้	5,945.8	77.4	76.1	59.0	65.8	114.9	219.2	298.5	5,035.0	3. Too young/old/incapable of work
4. อื่น ๆ	1,809.5	168.5	262.2	124.4	78.6	65.7	124.2	252.9	733.1	4. Others

ตารางที่ 1. จำนวนประชากรอายุ 15 ปีขึ้นไป จำแนกตามกลุ่มอายุ สถานภาพแรงงาน และเพศ ทวีราชอาณาจักร
TABLE 1. POPULATION 15 YEARS AND OVER BY AGE GROUP, LABOR FORCE STATUS AND SEX, WHOLE KINGDOM

ไตรมาสที่ 1/2559 : Quarter 1/2016

หน่วยเป็นพัน : in Thousands

สถานภาพแรงงาน	กลุ่มอายุ Age Group							LABOR FORCE STATUS		
	รวม Total	15-19	20-24	25-29	30-34	35-39	40-49		50-59	>=60
ชาย	26,811.6	2,360.6	2,492.6	2,398.1	2,402.2	2,576.2	5,264.2	4,507.8	4,809.9	MALE
กำลังแรงงานรวม	20,859.7	575.8	1,828.7	2,262.6	2,306.1	2,440.9	5,017.0	4,134.4	2,294.2	Total Labor Force
1. กำลังแรงงานปัจจุบัน	20,711.0	568.6	1,817.8	2,255.4	2,295.5	2,432.3	4,991.2	4,103.0	2,247.1	1. Current labor force
1.1 ผู้มีงานทำ	20,497.2	542.1	1,742.7	2,211.4	2,273.7	2,415.6	4,977.2	4,090.1	2,244.5	1.1 Employed
- ทำงาน	20,111.1	535.9	1,729.2	2,191.9	2,250.3	2,390.9	4,898.5	3,993.0	2,121.4	- At work
- ไม่ทำงานแต่มีงานประจำ	386.2	6.2	13.5	19.5	23.4	24.6	78.7	97.1	123.1	- With job but not at work
1.2 ผู้ว่างงาน	213.8	26.5	75.1	44.0	21.9	16.8	14.0	12.9	2.6	1.2 Unemployed
- ทวงงทำ	32.4	2.3	11.8	6.6	3.3	4.7	1.4	1.7	0.8	- Looking for work
- ไม่ทวงงทำ/พร้อมที่จะทำงาน	181.4	24.3	63.3	37.4	18.6	12.1	12.6	11.3	1.8	- Not looking/available for work
2. กำลังแรงงานที่รอดูดกลาง	148.7	7.2	10.9	7.2	10.6	8.6	25.8	31.4	47.1	2. Seasonally inactive labor force
ผู้ไม่อยู่ในกำลังแรงงาน	5,951.9	1,784.7	663.9	135.5	96.1	135.3	247.2	373.4	2,515.8	Persons not in Labor Force
1. ทำงานบ้าน	193.8	19.5	15.9	12.5	7.2	12.2	36.2	52.2	38.0	1. Household work
2. เรียนหนังสือ	2,095.9	1,604.5	460.3	24.7	3.8	2.1	0.3	0.4	-	2. Studies
3. ยังเด็ก ขรท/ไม่สามารถทำงานได้	2,554.9	48.7	48.8	32.3	45.7	78.6	139.4	164.3	1,997.2	3. Too young/old/incapable of work
4. อื่น ๆ	1,107.3	112.0	138.9	66.1	39.5	42.4	71.4	156.4	480.6	4. Others
หญิง	28,660.3	2,299.5	2,460.6	2,368.0	2,413.5	2,669.5	5,613.7	4,957.5	5,878.1	FEMALE
กำลังแรงงานรวม	17,452.6	304.0	1,371.3	1,907.5	2,005.2	2,203.5	4,546.3	3,522.4	1,592.4	Total Labor Force
1. กำลังแรงงานปัจจุบัน	17,343.1	301.0	1,365.4	1,904.1	1,999.8	2,197.4	4,526.0	3,482.9	1,566.6	1. Current labor force
1.1 ผู้มีงานทำ	17,187.0	287.8	1,293.1	1,874.1	1,986.9	2,186.6	4,515.9	3,478.3	1,564.5	1.1 Employed
- ทำงาน	16,941.3	285.2	1,283.6	1,852.5	1,972.4	2,158.9	4,454.4	3,411.5	1,522.8	- At work
- ไม่ทำงานแต่มีงานประจำ	245.7	2.7	9.5	21.6	14.5	27.7	61.4	66.7	41.7	- With job but not at work
1.2 ผู้ว่างงาน	156.1	13.1	72.3	30.0	12.9	10.8	10.1	4.6	2.2	1.2 Unemployed
- ทวงงทำ	32.3	3.8	13.8	7.6	2.0	1.1	2.9	1.1	-	- Looking for work
- ไม่ทวงงทำ/พร้อมที่จะทำงาน	123.8	9.3	58.5	22.5	10.9	9.8	7.2	3.5	2.2	- Not looking/available for work
2. กำลังแรงงานที่รอดูดกลาง	109.5	3.1	5.9	3.4	5.4	6.1	20.3	39.5	25.8	2. Seasonally inactive labor force
ผู้ไม่อยู่ในกำลังแรงงาน	11,207.7	1,995.5	1,089.3	460.5	408.3	466.0	1,067.3	1,435.1	4,285.7	Persons not in Labor Force
1. ทำงานบ้าน	4,768.9	145.5	393.7	344.4	346.1	404.8	934.6	1,204.4	995.5	1. Household work
2. เรียนหนังสือ	2,345.7	1,764.9	545.0	31.1	3.1	1.6	0.1	-	-	2. Studies
3. ยังเด็ก ขรท/ไม่สามารถทำงานได้	3,390.9	28.7	27.4	26.7	20.1	36.3	79.9	134.2	3,037.8	3. Too young/old/incapable of work
4. อื่น ๆ	702.3	56.5	123.3	58.4	39.1	23.3	52.8	96.5	252.5	4. Others

ตารางที่ 1 จำนวนประชากรอายุ 15 ปีขึ้นไป จำแนกตามกลุ่มอายุ สถานภาพแรงงาน เพศ และเขตการปกครอง ทวีราชอาณาจักร (ต่อ)

TABLE 1 POPULATION 15 YEARS AND OVER BY AGE GROUP, LABOR FORCE STATUS, SEX AND AREA, WHOLE KINGDOM (Contd.)

ไตรมาสที่ 1/2559 : Quarter 1/2016 หน่วยเป็นพัน : In Thousands

สถานภาพแรงงาน	รวม							กลุ่มอายุ				LABOR FORCE STATUS
	Total	15-19	20-24	25-29	30-34	35-39	40-49	50-59	>= 60			
ประชากรอายุ 15 ปีขึ้นไป	25,206.9	1,911.9	2,269.4	2,442.8	2,465.9	2,587.3	5,015.1	4,127.1	4,387.4	POPULATION 15 YEARS AND OVER		
กำลังแรงงานรวม	17,386.4	326.7	1,348.3	2,172.0	2,238.2	2,291.0	4,364.6	3,262.6	1,383.0	Total Labor Force		
1. กำลังแรงงานปัจจุบัน	17,309.7	322.5	1,341.4	2,167.0	2,234.2	2,284.8	4,352.9	3,244.0	1,363.0	1. Current labor force		
1.1 ผู้มีงานทำ	17,134.6	301.5	1,277.4	2,129.7	2,215.3	2,271.3	4,340.1	3,237.6	1,361.6	1.1 Employed		
- ทำงาน	16,962.8	299.9	1,271.0	2,119.8	2,204.0	2,255.2	4,297.4	3,191.3	1,324.3	- At work		
- ไม่ทำงานแต่มีงานประจำ	171.8	1.6	6.4	9.9	11.3	16.1	42.7	46.4	37.4	- With job but not at work		
1.2 ผู้ว่างงาน	175.2	21.1	64.0	37.3	18.9	13.5	12.7	6.4	1.3	1.2 Unemployed		
- หางานทำ	34.3	2.6	13.6	11.0	3.0	1.7	1.7	0.6	-	- Looking for work		
- ไม่หางานทำ/พร้อมที่จะทำงาน	140.9	18.5	50.3	26.3	15.9	11.7	11.0	5.8	1.3	- Not looking/available for work		
2. กำลังแรงงานที่รอฤดูกาล	76.6	4.2	6.9	5.0	4.0	6.3	11.8	18.5	20.0	2. Seasonally inactive labor force		
ผู้ไม่อยู่ในกำลังแรงงาน	7,820.5	1,585.2	921.1	270.8	227.7	296.3	650.4	864.6	3,004.5	Persons not in Labor Force		
1. ทำงานบ้าน	2,249.0	52.7	136.7	148.4	165.0	213.6	490.9	599.9	441.9	1. Household work		
2. เรียนหนังสือ	2,155.9	1,435.2	669.5	42.3	6.4	2.0	0.4	-	-	2. Studies		
3. ยั้งเด็ก ขรา/ไม่สามารถทำงานได้	2,392.5	28.3	16.8	19.0	18.9	41.1	89.2	114.8	2,064.5	3. Too young/old/incapable of work		
4. อื่น ๆ	1,023.1	69.0	98.1	61.1	37.4	39.7	69.9	149.9	498.1	4. Others		

ตารางที่ 1 จำนวนประชากรอายุ 15 ปีขึ้นไป จำแนกตามกลุ่มอายุ สถานภาพแรงงาน เพศ และเขตการปกครอง ทั้งราชอาณาจักร (ต่อ)

TABLE 1 POPULATION 15 YEARS AND OVER BY AGE GROUP, LABOR FORCE STATUS, SEX AND AREA, WHOLE KINGDOM (Contd.)

สถานีภาพแรงงาน	ในเขตเทศบาล MUNICIPAL AREA										LABOR FORCE STATUS
	รวม	กลุ่มอายุ Age Group					>= 60				
	Total	15-19	20-24	25-29	30-34	35-39	40-49	50-59	>= 60		
ยอดรวม	25,206.9	1,911.9	2,269.4	2,442.8	2,465.9	2,587.3	5,015.1	4,127.1	4,387.4		TOTAL
ชาย	12,064.6	953.5	1,125.6	1,198.5	1,207.7	1,263.1	2,421.0	1,948.8	1,946.5		MALE
กำลังแรงงานรวม	9,270.8	206.1	735.1	1,123.9	1,166.2	1,197.7	2,299.7	1,755.1	787.1		Total Labor Force
1. กำลังแรงงานปัจจุบัน	9,226.0	202.6	729.6	1,120.8	1,164.2	1,194.0	2,293.3	1,746.4	775.1		1. Current labor force
1.1 ผู้มีงานทำ	9,118.1	188.0	689.3	1,101.1	1,151.2	1,187.3	2,286.0	1,741.1	774.2		1.1 Employed
- ทำงาน	9,016.4	186.9	685.4	1,095.6	1,145.4	1,179.9	2,264.9	1,711.6	746.6		- At work
- ไม่ทำงานแต่มีงานประจำ	101.7	1.1	3.9	5.5	5.7	7.4	21.1	29.4	27.6		- With job but not at work
1.2 ผู้ว่างงาน	107.9	14.6	40.3	19.7	13.0	6.7	7.3	5.4	0.9		1.2 Unemployed
- ทงานทำ	17.9	0.4	7.6	5.7	2.4	0.9	0.4	0.4	-		- Looking for work
- ไม่ทำงานทั้งพร้อมที่จะทำงาน	90.0	14.3	32.6	14.0	10.6	5.8	7.0	5.0	0.9		- Not looking/available for work
2. กำลังแรงงานที่รอฤดูกาล	44.8	3.5	5.5	3.1	2.0	3.7	6.3	8.7	12.0		2. Seasonally inactive labor force
ผู้ไม่อยู่ในกำลังแรงงาน	2,793.8	747.4	390.6	74.6	41.5	65.4	121.4	193.7	1,159.4		Persons not in Labor Force
1. ทำงานบ้าน	109.3	7.9	6.7	8.5	4.5	9.1	25.2	29.4	18.2		1. Household work
2. เรียนหนังสือ	1,015.8	677.8	311.6	21.9	3.5	0.7	0.3	-	-		2. Studies
3. ยังเด็ก ขรา/ไม่สามารถทำงานได้	1,027.8	18.8	10.6	11.9	11.0	28.4	57.5	68.5	821.2		3. Too young/old/incapable of work
4. อื่น ๆ	641.0	43.0	61.7	32.3	22.6	27.2	38.4	95.8	320.0		4. Others
หญิง	13,142.3	958.4	1,143.7	1,244.3	1,258.2	1,324.2	2,594.0	2,178.4	2,441.0		FEMALE
กำลังแรงงานรวม	8,115.6	120.6	613.2	1,048.1	1,072.0	1,093.3	2,065.0	1,507.5	595.9		Total Labor Force
1. กำลังแรงงานปัจจุบัน	8,083.8	119.9	611.9	1,046.2	1,070.1	1,090.8	2,059.5	1,497.6	587.9		1. Current labor force
1.1 ผู้มีงานทำ	8,016.5	113.5	588.1	1,028.6	1,064.2	1,084.0	2,054.1	1,496.6	587.4		1.1 Employed
- ทำงาน	7,946.4	112.9	585.6	1,024.2	1,058.6	1,075.3	2,032.5	1,479.6	577.7		- At work
- ไม่ทำงานแต่มีงานประจำ	70.1	0.5	2.5	4.4	5.6	8.7	21.6	17.0	9.8		- With job but not at work
1.2 ผู้ว่างงาน	67.3	6.4	23.7	17.6	5.9	6.7	5.4	1.0	0.5		1.2 Unemployed
- ทงานทำ	16.4	2.2	6.0	5.3	0.6	0.8	1.4	0.2	-		- Looking for work
- ไม่ทำงานทั้งพร้อมที่จะทำงาน	50.9	4.2	17.7	12.3	5.3	5.9	4.1	0.8	0.5		- Not looking/available for work
2. กำลังแรงงานที่รอฤดูกาล	31.8	0.7	1.4	1.9	2.0	2.6	5.5	9.9	8.0		2. Seasonally inactive labor force
ผู้ไม่อยู่ในกำลังแรงงาน	5,026.7	837.8	530.5	196.3	186.2	230.9	529.0	670.9	1,845.1		Persons not in Labor Force
1. ทำงานบ้าน	2,139.7	448	130.0	140.0	160.5	204.4	465.7	570.5	423.8		1. Household work
2. เรียนหนังสือ	1,140.1	757.4	357.9	20.5	3.0	1.3	0.1	-	-		2. Studies
3. ยังเด็ก ขรา/ไม่สามารถทำงานได้	1,364.8	9.5	6.2	7.1	7.9	12.7	31.8	46.3	1,243.3		3. Too young/old/incapable of work
4. อื่น ๆ	382.1	26.0	36.4	28.8	14.8	12.5	31.5	54.0	178.1		4. Others

ไตรมาสที่ 1/2559 : Quarter 1/2016

หน่วยเป็นพัน : In Thousands

ตารางที่ 1 จำนวนประชากรอายุ 15 ปีขึ้นไป จำแนกตามกลุ่มอายุ สถานภาพแรงงาน เพศ และเขตการปกครอง ทั่วราชอาณาจักร (ต่อ)

TABLE 1 POPULATION 15 YEARS AND OVER BY AGE GROUP, LABOR FORCE STATUS, SEX AND AREA, WHOLE KINGDOM (Contd.)

ไตรมาสที่ 1/2559 : Quarter 1/2016

หน่วยเป็นพัน : in Thousands

สถานภาพแรงงาน	รวม	กลุ่มอายุ Age Group						LABOR FORCE STATUS		
		15-19	20-24	25-29	30-34	35-39	40-49		50-59	>= 60
ประชากรอายุ 15 ปีขึ้นไป	30,265.1	2,748.2	2,683.9	2,323.3	2,349.8	2,658.4	5,862.8	5,338.1	6,300.6	POPULATION 15 YEARS AND OVER
กำลังแรงงานรวม	20,926.0	553.1	1,851.7	1,998.1	2,073.1	2,353.4	5,198.7	4,394.2	2,503.6	Total Labor Force
1. กำลังแรงงานปัจจุบัน	20,744.4	547.1	1,841.8	1,992.6	2,061.1	2,344.9	5,164.4	4,341.9	2,450.7	1. Current labor force
1.1 ผู้มีงานทำ	20,549.7	528.5	1,758.3	1,955.8	2,045.3	2,330.8	5,152.9	4,330.7	2,447.3	1.1 Employed
- ทำงาน	20,089.6	521.2	1,741.8	1,924.6	2,018.8	2,294.6	5,055.5	4,213.2	2,319.9	- At work
- ไม่ทำงานแต่มีงานประจำ	460.1	7.3	16.5	31.2	26.5	36.3	97.4	117.5	127.4	- With job but not at work
1.2 ผู้ว่างงาน	194.7	18.6	83.4	36.8	15.8	14.1	11.4	11.2	3.4	1.2 Unemployed
- หางานทำ	30.4	3.5	11.9	3.1	2.3	4.0	2.6	2.2	0.8	- Looking for work
- ไม่ทำงานทำ/พร้อมที่จะทำงาน	164.3	15.1	71.5	33.6	13.6	10.1	8.8	9.0	2.7	- Not looking/available for work
2. กำลังแรงงานที่รอดูดกลาง	181.6	6.0	10.0	5.6	12.0	8.4	34.3	52.3	52.9	2. Seasonally inactive labor force
ผู้ไม่อยู่ในกำลังแรงงาน	9,339.1	2,195.1	832.2	325.2	276.7	305.0	664.1	943.9	3,797.0	Persons not in Labor Force
1. ทำงานบ้าน	2,713.7	1,123	272.9	208.5	188.3	203.4	479.9	656.8	591.6	1. Household work
2. เรียนหนังสือ	2,285.8	1,934.1	335.8	13.4	0.4	1.7	-	0.4	-	2. Studies
3. ยังเด็ก ซรา/ไม่สามารถทำงานได้	3,553.2	49.2	59.3	40.0	46.9	73.8	130.0	183.6	2,970.5	3. Too young/old/incapable of work
4. อื่น ๆ	786.4	99.5	164.1	63.3	41.1	26.1	54.3	103.1	235.0	4. Others

ตารางที่ 1 จำนวนประชากรอายุ 15 ปีขึ้นไป จำแนกตามกลุ่มอายุ สถานภาพแรงงาน เพศ และเขตการปกครอง ทวีปราชอาณาจักร (ต่อ)
TABLE 1 POPULATION 15 YEARS AND OVER BY AGE GROUP, LABOR FORCE STATUS, SEX AND AREA, WHOLE KINGDOM(Contd.)

ไตรมาสที่ 1/2559 : Quarter 1/2016

นอกเขตเทศบาล NON-MUNICIPAL AREA

หน่วยเป็นพัน : in Thousands

สถานภาพแรงงาน	รวม							LABOR FORCE STATUS				
	Total	15-19	20-24	25-29	30-34	35-39	40-49	50-59	>= 60			
ยอดรวม	30,265.1	2,748.2	2,683.9	2,323.3	2,349.8	2,658.4	5,862.8	5,338.1	6,300.6	TOTAL		
ชาย	14,747.0	1,407.0	1,367.0	1,199.6	1,194.5	1,313.2	2,843.2	2,559.0	2,863.5	MALE		
กำลังแรงงาน	11,589.0	369.7	1,093.6	1,138.7	1,139.9	1,243.2	2,717.3	2,379.3	1,507.1	Total Labor Force		
1. กำลังแรงงานปัจจุบัน	11,485.1	366.0	1,088.3	1,134.6	1,131.4	1,238.3	2,697.9	2,356.6	1,472.0	1. Current labor force		
1.1 ผู้มีงานทำ	11,379.2	354.1	1,053.4	1,110.3	1,122.5	1,228.3	2,691.2	2,349.0	1,470.3	1.1 Employed		
- ทำงาน	11,094.7	349.0	1,043.8	1,096.3	1,104.9	1,211.0	2,633.6	2,281.3	1,374.8	- At work		
- ไม่ทำงานแต่มีงานประจำ	284.5	5.1	9.6	14.0	17.6	17.3	57.6	67.7	95.5	- With job but not at work		
1.2 ผู้ว่างงาน	105.9	11.9	34.9	24.3	8.9	10.0	6.7	7.6	1.7	1.2 Unemployed		
- หางานทำ	14.6	1.9	4.2	0.8	0.8	3.8	1.0	1.3	0.8	- Looking for work		
- ไม่หางานทำ/พร้อมที่จะทำงาน	91.3	10.0	30.7	23.5	8.0	6.3	5.7	6.3	0.9	- Not looking/available for work		
2. กำลังแรงงานที่รอฤดูกาล	103.9	3.7	5.4	4.1	8.6	6.9	19.4	22.7	35.1	2. Seasonally inactive labor force		
ผู้ไม่อยู่ในกำลังแรงงาน	3,158.0	1,037.3	273.4	60.9	54.6	69.9	125.9	179.7	1,356.4	Persons not in Labor Force		
1. ที่งานบ้าน	84.4	11.7	9.2	4.0	2.7	3.1	11.0	22.9	19.9	1. Household work		
2. เรียนหนังสือ	1,080.2	926.6	148.7	2.8	0.3	1.4	-	0.4	-	2. Studies		
3. ยังเด็ก ขรา/ไม่สามารถทำงานได้	1,527.2	30.0	38.2	20.4	34.7	50.2	81.9	95.8	1,176.0	3. Too young/old/incapable of work		
4. อื่น ๆ	466.3	69.0	77.2	33.7	16.9	15.2	33.0	60.6	160.6	4. Others		
หญิง	15,518.1	1,341.2	1,316.9	1,123.6	1,155.3	1,345.2	3,019.6	2,779.1	3,437.2	FEMALE		
กำลังแรงงานรวม	9,337.0	183.4	758.1	859.4	933.2	1,110.1	2,481.3	2,014.9	996.6	Total Labor Force		
1. กำลังแรงงานปัจจุบัน	9,259.4	181.1	753.5	857.9	929.7	1,106.6	2,466.5	1,985.3	978.8	1. Current labor force		
1.1 ผู้มีงานทำ	9,170.5	174.4	705.0	845.5	922.7	1,102.5	2,461.7	1,981.7	977.1	1.1 Employed		
- ทำงาน	8,994.9	172.2	698.0	828.3	913.9	1,083.5	2,421.9	1,931.9	945.2	- At work		
- ไม่ทำงานแต่มีงานประจำ	175.6	2.1	6.9	17.2	8.9	19.0	39.8	49.8	31.9	- With job but not at work		
1.2 ผู้ว่างงาน	88.8	6.7	48.6	12.5	7.0	4.1	4.7	3.6	1.7	1.2 Unemployed		
- หางานทำ	15.9	1.6	7.8	2.3	1.5	0.3	1.6	0.9	-	- Looking for work		
- ไม่หางานทำ/พร้อมที่จะทำงาน	73.0	5.1	40.8	10.2	5.5	3.8	3.2	2.7	1.7	- Not looking/available for work		
2. กำลังแรงงานที่รอฤดูกาล	77.7	2.3	4.6	1.5	3.5	3.5	14.9	29.6	17.8	2. Seasonally inactive labor force		
ผู้ไม่อยู่ในกำลังแรงงาน	6,181.1	1,157.8	558.8	264.2	222.1	235.1	538.3	764.2	2,440.6	Persons not in Labor Force		
1. ที่งานบ้าน	2,629.2	100.7	263.7	204.4	185.6	200.3	468.9	633.9	571.7	1. Household work		
2. เรียนหนังสือ	1,205.7	1,007.5	187.1	10.6	0.1	0.4	-	-	-	2. Studies		
3. ยังเด็ก ขรา/ไม่สามารถทำงานได้	2,026.1	19.2	21.1	19.6	12.1	23.6	48.1	87.8	1,794.5	3. Too young/old/incapable of work		
4. อื่น ๆ	320.2	30.4	86.9	29.6	24.2	10.8	21.3	42.5	74.4	4. Others		

ตารางที่ 2 จำนวนประชากรอายุ 15 ปีขึ้นไป จำแนกตามสถานภาพสมรส สถานภาพแรงงาน ที่ราชอาณาจักร

TABLE 2 POPULATION 15 YEARS AND OVER BY MARITAL STATUS, LABOR FORCE STATUS , WHOLE KINGDOM

ไตรมาสที่ 1/2559 : Quarter 1/2016

หน่วยเป็นพัน : In Thousands

สถานภาพแรงงาน	รวม					เคยสมรส Ever-Married			LABOR FORCE STATUS	
	Total	โสด Single	สมรส Married	หม้าย Widowed	หย่า Divorced	แยกกันอยู่ Separated	ไม่ทราบ Unknown	1. Current labor force	2. Seasonally inactive labor force	
ยอดรวม	55,471.9	14,729.0	33,929.7	4,480.1	1,077.4	1,249.0	6.7	TOTAL		
กำลังแรงงานรวม	38,312.3	8,743.3	26,312.3	1,460.3	829.5	962.0	5.0	Total Labor Force		
1. กำลังแรงงานปัจจุบัน	38,054.1	8,694.5	26,124.7	1,446.7	825.9	957.4	5.0	1. Current labor force		
1.1 ผู้มีงานทำ	37,684.2	8,469.3	26,001.6	1,442.1	819.0	947.2	5.0	1.1 Employed		
- ทำงาน	37,052.4	8,402.0	25,532.0	1,377.9	805.1	930.4	5.0	- At work		
- ไม่ทำงานแต่มีงานประจำ	631.9	67.3	469.7	64.2	13.9	16.8	-	- With job but not at work		
1.2 ผู้ว่างงาน	369.9	225.2	123.0	4.6	6.9	10.2	-	1.2 Unemployed		
- ท างานทำ	64.7	38.2	23.3	1.2	0.2	1.8	-	- Looking for work		
- ไม่หางานทำ/พร้อมที่จะทำงาน	305.2	187.0	99.8	3.3	6.7	8.4	-	- Not looking/available for work		
2. กำลังแรงงานที่รอฤดูกาล	258.2	48.8	187.6	13.6	3.6	4.6	-	2. Seasonally inactive labor force		
ผู้ไม่อยู่ในกำลังแรงงาน	17,159.6	5,985.8	7,617.4	3,019.8	248.0	287.0	1.7	Persons not in Labor Force		
1. ทำงานบ้าน	4,962.7	363.0	3,947.3	429.9	102.2	120.4	-	1. Household work		
2. เรียนหนังสือ	4,441.7	4,341.6	94.0	-	1.8	4.4	-	2. Studies		
3. ยังเด็ก ขรา/ไม่สามารถทำงานได้	5,945.8	707.7	2,553.9	2,459.2	105.1	118.2	1.7	3. Too young/old/incapable of work		
4. อื่น ๆ	1,809.5	573.5	1,022.3	130.8	39.0	44.0	-	4. Others		

ตารางที่ 2 จำนวนประชากรอายุ 15 ปีขึ้นไป จำแนกตามสถานภาพสมรส สถานภาพแรงงาน และเพศ ทั้งราชอาณาจักร

TABLE 2 POPULATION 15 YEARS AND OVER BY MARITAL STATUS, LABOR FORCE STATUS AND SEX, WHOLE KINGDOM

ไตรมาสที่ 1/2559 : Quarter 1/2016

หน่วยเป็นพัน : In Thousands

สถานภาพแรงงาน	รวม						เคยสมรส Ever-Married				LABOR FORCE STATUS
	Total	โสด Single	สมรส Married	หม้าย Widowed	หย่า Divorced	แยกกันอยู่ Separated	ไม่ทราบ Unknown				
ชาย	26,811.6	8,192.6	16,710.7	958.7	440.6	505.0	4.1	MALE			
กำลังแรงงาน	20,859.7	5,286.8	14,431.7	358.3	368.3	411.7	2.9	Total Labor Force			
1. กำลังแรงงานปัจจุบัน	20,711.0	5,250.2	14,329.3	353.6	366.2	408.8	2.9	1. Current labor force			
1.1 ผู้มีงานทำ	20,497.2	5,110.7	14,263.7	352.5	361.4	405.9	2.9	1.1 Employed			
- ทำงาน	20,111.1	5,062.7	13,959.9	334.6	355.7	395.3	2.9	- At work			
- ไม่ทำงานแต่มีงานประจำ	386.2	48.0	303.9	18.0	5.7	10.6	-	- With job but not at work			
1.2 ผู้ว่างงาน	213.8	139.4	65.6	1.1	4.8	2.9	-	1.2 Unemployed			
- ทำงานทำ	32.4	17.8	13.0	0.8	-	0.9	-	- Looking for work			
- ไม่ทำงานทำ/พร้อมที่จะทำงาน	181.4	121.6	52.6	0.4	4.8	2.0	-	- Not looking/available for work			
2. กำลังแรงงานที่รอฤดูกาล	148.7	36.6	102.4	4.7	2.1	2.9	-	2. Seasonally inactive labor force			
ผู้ไม่อยู่ในกำลังแรงงาน	5,951.9	2,905.8	2,279.0	600.4	72.2	93.2	1.2	Persons not in Labor Force			
1. ทำงานบ้าน	193.8	66.2	103.9	12.2	4.2	7.4	-	1. Household work			
2. เรียนหนังสือ	2,095.9	2,058.8	37.0	-	-	0.2	-	2. Studies			
3. ยังเด็ก ขรา/ไม่สามารถทำงานได้	2,554.9	392.6	1,515.0	538.2	48.8	59.2	1.2	3. Too young/old/incapable of work			
4. อื่น ๆ	1,107.3	388.3	623.2	50.0	19.3	26.5	-	4. Others			
หญิง	28,660.3	6,536.4	17,219.1	3,521.4	636.9	744.0	2.6	FEMALE			
กำลังแรงงานรวม	17,452.6	3,456.5	11,880.7	1,102.0	461.1	550.3	2.1	Total Labor Force			
1. กำลังแรงงานปัจจุบัน	17,343.1	3,444.4	11,795.4	1,093.0	459.7	548.6	2.1	1. Current labor force			
1.1 ผู้มีงานทำ	17,187.0	3,358.6	11,737.9	1,089.6	457.7	541.2	2.1	1.1 Employed			
- ทำงาน	16,941.3	3,339.3	11,572.1	1,043.4	449.4	535.1	2.1	- At work			
- ไม่ทำงานแต่มีงานประจำ	245.7	19.3	165.8	46.2	8.3	6.2	-	- With job but not at work			
1.2 ผู้ว่างงาน	156.1	85.8	57.5	3.5	2.1	7.3	-	1.2 Unemployed			
- ทำงานทำ	32.3	20.5	10.3	0.5	0.2	0.9	-	- Looking for work			
- ไม่ทำงานทำ/พร้อมที่จะทำงาน	123.8	65.3	47.2	3.0	1.9	6.5	-	- Not looking/available for work			
2. กำลังแรงงานที่รอฤดูกาล	109.5	12.1	85.3	9.0	1.4	1.7	-	2. Seasonally inactive labor force			
ผู้ไม่อยู่ในกำลังแรงงาน	11,207.7	3,079.9	5,338.4	2,419.4	175.7	193.7	0.5	Persons not in Labor Force			
1. ทำงานบ้าน	4,768.9	296.8	3,843.4	417.7	98.0	113.0	-	1. Household work			
2. เรียนหนังสือ	2,345.7	2,282.8	57.0	-	1.8	4.2	-	2. Studies			
3. ยังเด็ก ขรา/ไม่สามารถทำงานได้	3,390.9	315.1	1,038.9	1,921.0	56.3	59.1	0.5	3. Too young/old/incapable of work			
4. อื่น ๆ	702.3	185.2	399.1	80.8	19.7	17.5	-	4. Others			

ตารางที่ 2 จำนวนประชากรอายุ 15 ปีขึ้นไป จำแนกตามสถานภาพสมรส สถานภาพแรงงาน เพศ และเขตการปกครอง ทวีราชอาณาจักร (ต่อ)

TABLE 2 POPULATION 15 YEARS AND OVER BY MARITAL STATUS, LABOR FORCE STATUS, SEX AND AREA, WHOLE KINGDOM (Contd.)

ไตรมาสที่ 1/2559 : Quarter 1/2016

ในเขตเทศบาล MUNICIPAL AREA

หน่วยเป็นพัน : In Thousands

สถานภาพแรงงาน	รวม Total	เคยสมรส Ever-Married				แยกกันอยู่ Separated	ไม่ทราบ Unknown	LABOR FORCE STATUS
		โสด Single	สมรส Married	หม้าย Widowed	หย่า Divorced			
ยอดรวม	25,206.9	7,738.1	14,606.0	1,804.9	492.5	561.8	3.5	TOTAL
ชาย	12,064.6	4,045.1	7,257.7	367.5	185.4	207.5	1.5	MALE
กำลังแรงงานรวม	9,270.8	2,660.5	6,161.7	128.0	149.6	170.2	0.8	Total Labor Force
1. กำลังแรงงานปัจจุบัน	9,226.0	2,643.6	6,135.4	127.3	149.2	169.7	0.8	1. Current labor force
1.1 ผู้มีงานทำ	9,118.1	2,574.3	6,100.0	127.2	147.2	168.6	0.8	1.1 Employed
- ทำงาน	9,016.4	2,562.6	6,015.8	124.0	146.0	167.2	0.8	- At work
- ไม่ทำงานแต่มีงานประจำ	101.7	11.7	84.2	3.2	1.2	1.5	-	- With job but not at work
1.2 ผู้ว่างงาน	107.9	69.4	35.4	0.1	2.0	1.1	-	1.2 Unemployed
- ทำงานทำ	17.9	9.4	8.1	0.1	-	0.3	-	- Looking for work
- ไม่ทำงานทำ/พร้อมที่จะทำงาน	90.0	60.0	27.3	-	2.0	0.8	-	- Not looking/available for work
2. กำลังแรงงานที่รอฤดูกาล	44.8	16.8	26.3	0.7	0.4	0.5	-	2. Seasonally inactive labor force
ผู้ไม่อยู่ในกำลังแรงงาน	2,793.8	1,384.7	1,096.0	239.5	35.7	37.4	0.7	Persons not in Labor Force
1. ทำงานบ้าน	109.3	33.8	62.3	6.5	3.0	3.8	-	1. Household work
2. เรียนหนังสือ	1,015.8	1,002.9	12.6	-	-	0.2	-	2. Studies
3. ยังเด็ก ขรา/ไม่สามารถทำงานได้	1,027.8	149.1	629.9	204.1	22.3	21.7	0.7	3. Too young/old/incapable of work
4. อื่น ๆ	641.0	198.9	391.1	28.9	10.5	11.6	-	4. Others
หญิง	13,142.3	3,693.0	7,348.4	1,437.4	307.2	354.2	2.1	FEMALE
กำลังแรงงานรวม	8,115.6	2,163.2	5,035.1	432.1	215.9	267.2	2.1	Total Labor Force
1. กำลังแรงงานปัจจุบัน	8,083.8	2,158.7	5,010.5	431.1	214.9	266.5	2.1	1. Current labor force
1.1 ผู้มีงานทำ	8,016.5	2,121.4	4,984.2	430.3	214.2	264.4	2.1	1.1 Employed
- ทำงาน	7,946.4	2,115.0	4,932.4	422.2	211.9	262.9	2.1	- At work
- ไม่ทำงานแต่มีงานประจำ	70.1	6.4	51.8	8.1	2.3	1.5	-	- With job but not at work
1.2 ผู้ว่างงาน	67.3	37.3	26.3	0.9	0.7	2.1	-	1.2 Unemployed
- ทำงานทำ	16.4	10.3	5.3	-	0.2	0.6	-	- Looking for work
- ไม่ทำงานทำ/พร้อมที่จะทำงาน	50.9	27.0	21.0	0.9	0.5	1.5	-	- Not looking/available for work
2. กำลังแรงงานที่รอฤดูกาล	31.8	4.5	24.6	1.0	1.1	0.7	-	2. Seasonally inactive labor force
ผู้ไม่อยู่ในกำลังแรงงาน	5,026.7	1,529.8	2,313.3	1,005.3	91.2	87.0	-	Persons not in Labor Force
1. ทำงานบ้าน	2,139.7	1,640	1,693.1	176.9	50.0	55.8	-	1. Household work
2. เรียนหนังสือ	1,140.1	1,111.7	26.4	-	0.8	1.2	-	2. Studies
3. ยังเด็ก ขรา/ไม่สามารถทำงานได้	1,364.8	131.2	405.4	780.0	27.1	21.1	-	3. Too young/old/incapable of work
4. อื่น ๆ	382.1	122.9	188.5	48.5	13.4	8.9	-	4. Others

ตารางที่ 2 จำนวนประชากรอายุ 15 ปีขึ้นไป จำแนกตามสถานภาพสมรส สถานภาพแรงงาน เพศ และเขตการปกครอง ทวีราชอาณาจักร (ต่อ)

TABLE 2 POPULATION 15 YEARS AND OVER BY MARITAL STATUS, LABOR FORCE STATUS, SEX AND AREA, WHOLE KINGDOM (Contd.)

ไตรมาสที่ 1/2559 : Quarter 1/2016

นอกเขตเทศบาล NON-MUNICIPAL AREA

หน่วยเป็นพัน : In Thousands

สถานภาพแรงงาน	รวม					เคยสมรส			LABOR FORCE STATUS
	Total	โสด Single	สมรส Married	หม้าย Widowed	หย่า Divorced	แยกกันอยู่ Separated	ไม่ทราบ Unknown		
ยอดรวม	30,265.1	6,991.0	19,323.7	2,675.2	584.9	687.2	3.1	TOTAL	
ชาย	14,747.0	4,147.5	9,453.0	591.2	255.2	297.4	2.6	MALE	
กำลังแรงงานรวม	11,589.0	2,626.3	8,270.0	230.3	218.7	241.6	2.1	Total Labor Force	
1. กำลังแรงงานปัจจุบัน	11,485.1	2,606.5	8,193.9	226.4	217.0	239.2	2.1	1. Current labor force	
1.1 ผู้มีงานทำ	11,379.2	2,536.5	8,163.7	225.4	214.2	237.3	2.1	1.1 Employed	
- ทำงาน	11,094.7	2,500.2	7,944.0	210.6	209.7	228.2	2.1	- At work	
- ไม่ทำงานแต่มีงานประจำ	284.5	36.3	219.7	14.8	4.5	9.2	-	- With job but not at work	
1.2 ผู้ว่างงาน	105.9	70.0	30.2	1.0	2.8	1.9	-	1.2 Unemployed	
- ทำงาน	14.6	8.4	4.9	0.6	-	0.6	-	- Looking for work	
- ไม่ทำงาน	91.3	61.6	25.3	0.4	2.8	1.2	-	- Not looking/available for work	
2. กำลังแรงงานที่รอฤดูกาล	103.9	19.8	76.0	4.0	1.7	2.4	-	2. Seasonally inactive labor force	
ผู้ไม่อยู่ในกำลังแรงงาน	3,158.0	1,521.2	1,183.1	360.9	36.5	55.9	0.5	Persons not in Labor Force	
1. ทำงานบ้าน	84.4	32.4	41.6	5.7	1.2	3.5	-	1. Household work	
2. เรียนหนังสือ	1,080.2	1,055.9	24.3	-	-	-	-	2. Studies	
3. ยังเด็ก หรือ/ไม่สามารถทำงานได้	1,527.2	243.5	885.1	334.1	26.5	37.4	0.5	3. Too young/old/incapable of work	
4. อื่น ๆ	466.3	189.4	232.1	21.1	8.8	14.9	-	4. Others	
หญิง	15,518.1	2,843.5	9,870.7	2,084.0	329.7	389.7	0.5	FEMALE	
กำลังแรงงานรวม	9,337.0	1,293.3	6,845.6	669.9	245.2	283.0	-	Total Labor Force	
1. กำลังแรงงานปัจจุบัน	9,259.4	1,285.7	6,784.9	661.9	244.8	282.0	-	1. Current labor force	
1.1 ผู้มีงานทำ	9,170.5	1,237.2	6,753.7	659.3	243.5	276.8	-	1.1 Employed	
- ทำงาน	8,994.9	1,224.3	6,639.7	621.2	237.5	272.1	-	- At work	
- ไม่ทำงานแต่มีงานประจำ	175.6	12.9	114.0	38.1	6.0	4.7	-	- With job but not at work	
1.2 ผู้ว่างงาน	88.8	48.5	31.2	2.6	1.4	5.2	-	1.2 Unemployed	
- ทำงาน	15.9	10.1	5.0	0.5	-	0.3	-	- Looking for work	
- ไม่ทำงาน	73.0	38.3	26.2	2.1	1.4	4.9	-	- Not looking/available for work	
2. กำลังแรงงานที่รอฤดูกาล	77.7	7.7	60.7	8.0	0.4	1.0	-	2. Seasonally inactive labor force	
ผู้ไม่อยู่ในกำลังแรงงาน	6,181.1	1,550.1	3,025.1	1,414.1	84.5	106.7	0.5	Persons not in Labor Force	
1. ทำงานบ้าน	2,629.2	1,328	2,150.3	240.8	48.1	57.2	-	1. Household work	
2. เรียนหนังสือ	1,205.7	1,171.1	30.7	-	0.9	3.0	-	2. Studies	
3. ยังเด็ก หรือ/ไม่สามารถทำงานได้	2,026.1	183.9	633.6	1,141.0	29.2	38.0	0.5	3. Too young/old/incapable of work	
4. อื่น ๆ	320.2	62.4	210.5	32.3	6.3	8.6	-	4. Others	

ตารางที่ 3 จำนวนประชากรอายุ 15 ปีขึ้นไป จำแนกตามระดับการศึกษาที่สำเร็จ สถานภาพแรงงาน ทวีราชอาณาจักร

TABLE 3 POPULATION 15 YEARS AND OVER BY LEVEL OF EDUCATIONAL ATTAINMENT, LABOR FORCE STATUS, WHOLE KINGDOM

ไตรมาสที่ 1/2559 : Quarter 1/2016

หน่วยเป็นพัน : In Thousands

สถานภาพแรงงาน	รวม	ไม่มีการศึกษา	ต่ำกว่า ประถมศึกษา Incomplete primary	ประถมศึกษา Primary	มัธยมศึกษาตอนปลาย					อุดมศึกษา			อื่นๆ ^{1/}	ไม่ทราบ	LABOR FORCE STATUS
					Upper Secondary Level		Higher Level			Higher Level					
					มัธยมศึกษา ตอนต้น Lower Secondary	สามัญ General/ Academic	สายอาชีพ- ศึกษา Vocational	สายวิชา- การศึกษา Teacher Training	สายวิชา- ศึกษา Academic	สายอาชีพ- ศึกษา Technical Education	สายวิชา- การศึกษา Teacher Training				
ยอดรวม	55,471.9	2,454.1	13,499.5	11,158.2	6,901.7	1,946.1	7.0	6,064.0	2,385.9	1,002.2	111.7	193.4	TOTAL		
กำลังแรงงานรวม	38,312.3	1,249.5	7,859.2	8,546.3	4,832.7	1,363.3	2.8	5,232.3	2,041.8	747.0	101.7	155.0	Total Labor Force		
1. กำลังแรงงานปัจจุบัน	38,054.1	1,241.7	7,731.2	8,487.9	4,810.6	1,360.0	2.8	5,226.0	2,038.7	747.0	101.7	155.0	1. Current labor force		
1.1 ผู้มีงานทำ	37,684.2	1,236.8	7,710.1	8,434.4	4,753.9	1,334.0	2.8	5,140.1	2,009.8	738.8	100.4	155.0	1.1 Employed		
- ทำงาน	37,052.4	1,220.0	7,438.4	8,284.1	4,694.0	1,320.0	2.8	5,130.5	1,992.5	735.6	89.3	154.5	- At work		
- ไม่ทำงานแต่มีงานประจำ	631.9	16.8	271.6	150.3	59.8	14.0	-	9.6	17.3	3.2	11.1	0.5	- With job but not at work		
1.2 ผู้ว่างงาน	369.9	4.9	21.1	53.5	56.7	26.0	-	85.9	28.9	8.2	1.4	-	1.2 Unemployed		
- หางานทำ	64.7	1.9	4.0	8.9	8.5	7.8	-	16.5	4.5	0.3	1.2	-	- Looking for work		
- ไม่หางานทำ/พร้อมที่จะทำงาน	305.2	3.0	17.2	44.6	48.2	18.2	-	69.4	24.4	8.0	0.1	-	- Not looking/available for work		
2. กำลังแรงงานที่รอดูกาล	258.2	7.9	128.0	58.3	22.2	3.3	-	6.3	3.1	-	-	-	2. Seasonally inactive labor force		
ผู้ไม่อยู่ในกำลังแรงงาน	17,159.6	1,204.6	5,640.3	2,611.9	2,069.0	582.8	4.2	831.7	3,441.1	255.2	10.0	38.4	Persons not in Labor Force		
1. ทำงานบ้าน	4,962.7	244.6	1,602.2	1,045.1	551.6	169.7	1.0	337.7	180.9	44.4	4.4	15.4	1. Household work		
2. เรียนหนังสือ	4,441.7	-	9.4	824.1	1,030.9	252.3	0.8	35.9	35.3	4.1	-	-	2. Studies		
3. ยังเด็ก/ชร/ไม่สามารถทำงานได้	5,945.8	933.1	3,826.1	521.9	195.4	55.8	0.2	97.6	43.2	33.6	3.8	10.9	3. Too young/old/incapable of work		
4. อื่น ๆ	1,809.5	27.0	202.6	220.8	291.0	105.1	2.2	360.5	84.8	173.1	1.8	12.1	4. Others		

^{1/} รวมอาชีพระยะสั้น

^{1/} Including Short Course Vocational

ตารางที่ 3 จำนวนประชากรอายุ 15 ปีขึ้นไป จำนวนตามระดับการศึกษาที่สำเร็จ สถานภาพแรงงาน และเพศ ทั้งราชอาณาจักร

TABLE 3 POPULATION 15 YEARS AND OVER BY LEVEL OF EDUCATIONAL ATTAINMENT, LABOR FORCE STATUS AND SEX, WHOLE KINGDOM

ไตรมาสที่ 1/2559 : Quarter 1/2016

หน่วยนับพัน : In Thousands

สถานภาพแรงงาน	รวม	ไม่มี การศึกษา	ยังไม่ ครบการศึกษา	ต่ำกว่า ประถมศึกษา	ประถมศึกษา	มัธยมศึกษา ตอนต้น	มัธยมศึกษาตอนปลาย				อุดมศึกษา			ไม่ทราบ	LABOR FORCE STATUS		
							Upper Secondary Level				สาขาวิชา- การศึกษา	สาขาวิชา- การศึกษ	สาขาวิชา- การศึกษ			สาขาวิชา- การศึกษ	1/ Others
							General/ Academic	Vocational	Teacher Training	Academic							
ชาย	26,811.6	896.8	5,875.9	5,813.4	5,232.7	3,472.8	1,105.3	2.8	2,663.7	1,245.8	399.1	60.7	102.6	MALE			
กำลังแรงงานรวม	20,859.7	599.0	4,147.1	4,899.8	3,785.7	2,706.3	831.4	0.9	2,361.6	1,143.2	242.7	56.9	85.1	Total Labor Force			
1. กำลังแรงงานปัจจุบัน	20,711.0	597.6	4,077.0	4,862.2	3,770.9	2,690.9	828.2	0.9	2,357.9	1,140.8	242.7	56.9	85.1	1. Current labor force			
1.1 ผู้จ้างมา	20,497.2	596.6	4,062.9	4,823.7	3,720.8	2,657.7	810.3	0.9	2,318.2	1,124.5	241.2	55.5	85.1	1.1 Employed			
- ทำงาน	20,111.1	584.3	3,883.4	4,734.3	3,677.2	2,626.3	799.0	0.9	2,313.8	1,117.9	238.6	50.6	85.1	- At work			
- ไม่ทำงานแต่มีงานประจำ	386.2	12.3	179.5	89.4	43.6	31.4	11.3	-	39.7	16.3	1.5	1.4	0.1	- With job but not at work			
1.2 ผู้ว่างงาน	213.8	1.0	14.2	38.5	50.1	33.2	17.9	-	6.1	2.4	-	1.2	-	1.2 Unemployed			
- หางานทำ	32.4	0.5	2.5	5.5	5.5	2.7	6.0	-	6.1	2.4	-	1.2	-	- Looking for work			
- ไม่หางานทำพร้อมที่จะทำงาน	181.4	0.5	11.7	33.0	44.6	30.5	11.9	-	33.6	13.9	1.5	0.1	-	- Not looking/available for work			
2. กำลังแรงงานที่รอฤดูกาล	148.7	1.4	70.1	37.7	14.9	15.4	3.2	-	3.7	2.4	-	-	-	2. Seasonally inactive labor force			
ผู้ไม่อยู่ในกำลังแรงงาน	5,951.9	297.8	1,728.8	913.6	1,446.9	766.5	274.0	1.9	302.2	102.6	96.3	3.8	17.4	Persons not in Labor Force			
1. ทำงานบ้าน	193.8	4.3	51.1	45.1	28.1	27.7	9.4	-	16.8	10.2	0.6	-	0.7	1. Household work			
2. ยืนหนังสือ	2,095.9	-	5.1	421.0	1,056.2	423.1	154.0	0.8	15.5	19.3	1.0	-	-	2. Studies			
3. ยืนสัปดาห์/ไม่สามารถทำงานได้	2,554.9	285.2	1,549.8	301.0	1,553.0	122.6	36.2	0.1	55.4	27.2	15.2	2.2	7.1	3. Too young/old/incapable of work			
4. อื่น ๆ	1,107.3	8.4	122.9	146.4	209.7	193.2	74.4	0.9	214.6	45.9	79.5	1.6	9.7	4. Others			
หญิง	28,660.3	1,557.3	7,623.6	5,344.8	4,515.4	3,428.9	840.8	4.2	3,400.3	1,140.1	663.2	51.1	90.9	FEMALE			
กำลังแรงงานรวม	17,452.6	650.5	3,712.1	3,646.4	2,395.0	2,126.4	531.9	1.9	2,870.7	898.6	504.3	44.9	69.9	Total Labor Force			
1. กำลังแรงงานปัจจุบัน	17,343.1	644.1	3,654.2	3,625.8	2,380.7	2,119.7	531.8	1.9	2,868.1	897.9	504.3	44.9	69.9	1. Current labor force			
1.1 ผู้จ้างมา	17,187.0	640.2	3,647.2	3,610.8	2,347.5	2,096.2	523.7	1.9	2,821.8	885.3	497.6	44.9	69.9	1.1 Employed			
- ทำงาน	16,941.3	635.8	3,555.1	3,549.8	2,313.4	2,067.8	521.0	1.9	2,816.7	874.6	497.0	38.8	69.5	- At work			
- ไม่ทำงานแต่มีงานประจำ	245.7	4.4	92.1	61.0	34.1	28.5	2.7	-	5.1	10.7	0.6	6.1	0.4	- With job but not at work			
1.2 ผู้ว่างงาน	156.1	3.9	7.0	15.0	33.2	23.5	8.1	-	46.3	12.6	6.7	-	-	1.2 Unemployed			
- หางานทำ	32.3	1.4	1.4	3.4	5.8	5.8	1.8	-	10.4	2.1	0.3	-	-	- Looking for work			
- ไม่หางานทำพร้อมที่จะทำงาน	123.8	2.5	5.5	11.6	27.5	17.7	6.3	-	35.9	10.5	6.5	-	-	- Not looking/available for work			
2. กำลังแรงงานที่รอฤดูกาล	109.5	6.5	57.9	20.7	14.3	6.7	0.1	-	2.6	0.7	-	-	-	2. Seasonally inactive labor force			
ผู้ไม่อยู่ในกำลังแรงงาน	11,207.7	906.8	3,911.5	1,698.4	2,120.4	1,302.5	308.9	2.3	529.5	241.5	158.9	6.2	21.0	Persons not in Labor Force			
1. ทำงานบ้าน	4,768.9	240.3	1,551.1	1,000.0	737.8	524.0	160.3	1.0	320.9	170.7	43.8	4.4	14.8	1. Household work			
2. ยืนหนังสือ	2,345.7	-	4.3	403.1	1,192.6	607.9	98.3	-	20.5	16.0	3.1	-	-	2. Studies			
3. ยืนสัปดาห์/ไม่สามารถทำงานได้	3,390.9	647.8	2,276.4	220.9	71.3	72.8	19.6	0.0	42.3	16.0	18.4	1.6	3.8	3. Too young/old/incapable of work			
4. อื่น ๆ	702.3	18.6	79.7	74.4	116.6	97.9	30.7	1.3	145.9	38.9	93.6	0.2	2.5	4. Others			

1/ รวมผู้เชี่ยวชาญ 1/ Including Short Course Vocational

ตารางที่ 3 จำนวนประชากรอายุ 15 ปีขึ้นไป จำแนกตามระดับการศึกษาที่สำเร็จ สถานภาพแรงงาน เพศ และเขตการปกครอง ทวีปราชอาณาจักร (ต่อ)
TABLE 3 POPULATION 15 YEARS AND OVER BY LEVEL OF EDUCATIONAL ATTAINMENT, LABOR FORCE STATUS, SEX AND AREA, WHOLE KINGDOM (Contd)

ไตรมาสที่ 1/2559 : Quarter 1/2016

ในเขตเทศบาล MUNICIPAL AREA

หน่วยเป็นพัน : In Thousands

สถานภาพแรงงาน	รวม	ไม่มีการศึกษา		มัธยมศึกษาตอนปลาย				อุดมศึกษา			LABOR FORCE STATUS			
		No schooling	Incomplete primary	ประถมศึกษา	ประถมศึกษาตอนต้น	มัธยมศึกษาตอนต้น	สายสามัญ	สายอาชีวศึกษา	สายวิชาการ	สายวิชาชีพ	สายวิชา-การศึกษา	อื่นๆ ^{1/}	ไม่ทราบ	
Total	Total	No schooling	Incomplete primary	Primary	Lower Secondary	General/Academic	Vocational	Teacher Training	Academic	Technical Education	Teacher Training	Others	Unknown	
ยอดรวม	25,206.9	941.1	4,673.3	4,222.7	4,360.3	3,500.0	1,094.8	2.4	4,409.9	1,338.0	500.9	59.7	103.7	TOTAL
กำลังแรงงานรวม	17,386.4	520.3	2,568.4	3,185.8	2,774.9	2,233.0	751.3	1.0	3,745.1	1,124.7	344.4	55.5	81.9	Total Labor Force
1. กำลังแรงงานปัจจุบัน	17,309.7	519.7	2,535.3	3,169.0	2,764.8	2,224.2	750.1	1.0	3,739.4	1,124.4	344.4	55.5	81.9	1. Current labor force
1.1 ผู้ใช้งานทำ	17,134.6	517.3	2,530.0	3,144.4	2,727.7	2,201.7	739.6	1.0	3,683.7	1,110.1	343.1	54.1	81.9	1.1 Employed
- ทำงาน	16,962.8	511.0	2,465.3	3,104.7	2,711.0	2,181.5	735.3	1.0	3,677.5	1,106.2	340.8	46.7	81.8	- At work
- ไม่ทำงานแต่มีงานประจำ	171.8	6.3	64.7	39.6	16.7	20.3	4.3	-	6.2	3.9	2.3	7.4	0.1	- With job but not at work
1.2 ผู้ว่างงาน	175.2	2.5	5.4	24.6	37.1	22.5	10.5	-	55.6	14.2	1.4	1.4	-	1.2 Unemployed
- หางานทำ	34.3	0.8	0.2	3.6	7.1	3.3	3.9	-	12.4	1.9	-	1.2	-	- Looking for work
- ไม่ทำงานทำ/พร้อมที่จะทำงาน	140.9	1.6	5.2	21.0	30.1	19.3	6.6	-	43.3	12.3	1.4	0.1	-	- Not looking/available for work
2. กำลังแรงงานที่รอฤดูกาล	76.6	0.5	33.1	16.8	10.1	8.7	1.2	-	5.8	0.4	-	-	-	2. Seasonally inactive labor force
ผู้ไม่อยู่ในกำลังแรงงาน	7,820.5	420.8	2,104.8	1,036.9	1,585.3	1,267.0	343.5	1.4	664.8	213.3	156.5	4.2	21.8	Persons not in Labor Force
1. ทำงานบ้าน	2,249.0	86.3	607.1	433.4	336.0	284.4	104.4	0.2	247.7	114.0	25.7	2.1	7.8	1. Household work
2. เรียนหนังสือ	2,155.9	-	4.4	284.4	973.8	712.6	127.4	0.4	32.7	19.3	0.9	-	-	2. Studies
3. ยั้งดีด ขรา/ไม่สามารถทำงานได้	2,392.5	323.6	1,407.8	224.1	129.2	117.9	44.0	0.2	87.0	30.3	23.2	0.7	4.5	3. Too young/old/incapable of work
4. อื่น ๆ	1,023.1	10.9	85.6	95.1	146.3	152.1	67.8	0.6	297.4	49.6	106.7	1.5	9.6	4. Others

1/ รวมอาชีพระยะสั้น Including Short Course Vocational

ตารางที่ 3 จำนวนประชากรอายุ 15 ปีขึ้นไป จำแนกตามระดับการศึกษาที่สำเร็จ สถานภาพแรงงาน เพศ และเขตการปกครอง พหุราชอาณาจักร (ต่อ)
TABLE 3 POPULATION 15 YEARS AND OVER BY LEVEL OF EDUCATIONAL ATTAINMENT, LABOR FORCE STATUS, SEX AND AREA, WHOLE KINGDOM (Contd)

ไตรมาสที่ 1/2559 : Quarter 1/2016

ในเขตเทศบาล MUNICIPAL AREA

หน่วยเป็นพัน : in Thousands

สถานภาพแรงงาน	รวม	ไม่มี การศึกษา	ต่ำกว่า ประถมศึกษา	ประถมศึกษา ไม่ สมบูรณ์	ประถมศึกษา ต้น ขั้น	มัธยมศึกษา ตอนต้น	มัธยมศึกษาตอนปลาย			อุดมศึกษา			อื่น ๆ Others	ไม่ทราบ Unknown	LABOR FORCE STATUS
							General/ Academic	สายอาชีพ Vocational	สายวิชา- การศึกษา Teacher Training	สายวิชา- การศึกษา Teacher Training	สายวิชาการ Academic	สายวิชาชีพ Higher Technical Education			
ยอดรวม	25,206.9	941.1	4,673.3	4,222.7	4,360.3	3,500.0	1,094.8	2.4	4,409.9	1,338.0	500.9	59.7	103.7		TOTAL
ชาย	12,064.6	358.5	1,946.9	2,162.6	2,307.3	1,743.8	629.7	1.0	1,967.6	686.9	167.4	32.6	60.5		MALE
กำลังแรงงานรวม	9,270.8	257.3	1,312.0	1,812.3	1,646.0	1,244.0	465.9	0.1	1,712.1	624.9	115.8	31.0	49.5		Total Labor Force
1. กำลังแรงงานปัจจุบัน	9,226.0	257.3	1,295.4	1,800.1	1,639.6	1,239.2	464.8	0.1	1,708.6	624.5	115.8	31.0	49.5		1. Current labor force
1.1 ผู้มีงานทำ	9,118.1	256.3	1,290.8	1,782.1	1,618.3	1,223.1	457.1	0.1	1,680.3	615.4	115.4	29.7	49.5		1.1 Employed
- ทำงาน	9,016.4	251.6	1,247.8	1,759.3	1,607.7	1,213.5	454.0	0.1	1,678.1	614.6	113.6	26.7	49.4		- At work
- ไม่ทำงานแต่มีงานประจำ	101.7	4.7	43.0	22.8	10.6	9.6	3.1	-	2.2	0.8	1.7	3.0	0.1		- With job but not at work
1.2 ผู้ว่างงาน	107.9	1.0	4.6	18.0	21.4	16.1	7.7	-	28.3	9.1	0.4	1.4	-		1.2 Unemployed
- ทงงานทำ	17.9	0.5	0.2	1.9	2.2	1.8	2.6	-	6.0	1.5	-	1.2	-		- Looking for work
- ไม่หางานทำ/พร้อมที่จะทำงาน	90.0	0.5	4.4	16.1	19.2	14.3	5.1	-	22.3	7.6	0.4	0.1	-		- Not looking/available for work
2. กำลังแรงงานที่รอฤดูกาล	44.8	-	16.5	12.2	6.4	4.8	1.1	-	3.5	0.4	-	-	-		2. Seasonally inactive labor force
ผู้ไม่อยู่ในกำลังแรงงาน	2,793.8	101.2	635.0	350.3	661.3	499.8	1,637.7	0.8	2,555.5	620.0	51.6	1.6	11.0		Persons not in Labor Force
1. ทำงานบ้าน	109.3	1.5	20.2	25.2	12.7	20.0	6.7	-	15.8	7.2	0.1	-	0.1		1. Household work
2. เรียนหนังสือ	1,015.8	-	2.9	144.2	461.6	302.6	80.4	0.4	15.4	8.5	-	-	-		2. Studies
3. ชังคดี ซก/ไม่ยอมรับทางไม่ได้	1,027.8	97.1	552.1	119.7	81.9	70.3	27.5	0.1	48.8	17.5	9.5	0.3	3.0		3. Too young/old/incapable of work
4. อื่น ๆ	641.0	2.6	59.8	61.1	105.1	107.0	49.2	0.3	175.6	28.9	42.1	1.3	8.0		4. Others
หญิง	13,142.3	582.6	2,726.3	2,060.2	2,053.0	1,756.2	465.2	1.5	2,442.4	651.1	333.5	27.1	43.3		FEMALE
กำลังแรงงานรวม	8,115.6	263.0	1,256.5	1,373.5	1,128.9	989.0	285.4	0.9	2,033.1	499.9	228.7	24.4	32.5		Total Labor Force
1. กำลังแรงงานปัจจุบัน	8,083.8	262.4	1,239.9	1,368.9	1,125.2	985.1	285.3	0.9	2,030.8	499.9	228.7	24.4	32.5		1. Current labor force
1.1 ผู้มีงานทำ	8,016.5	261.0	1,239.2	1,362.3	1,109.4	978.6	282.5	0.9	2,003.4	494.7	227.7	24.4	32.5		1.1 Employed
- ทำงาน	7,946.4	259.4	1,217.4	1,345.5	1,103.4	968.0	281.3	0.9	1,999.4	491.6	227.1	20.0	32.5		- At work
- ไม่ทำงานแต่มีงานประจำ	70.1	1.6	21.8	16.8	6.0	10.7	1.2	-	4.0	3.1	0.6	4.4	-		- With job but not at work
1.2 ผู้ว่างงาน	67.3	1.4	0.7	6.6	15.8	6.4	2.8	-	27.4	5.2	1.0	-	-		1.2 Unemployed
- ทงงานทำ	16.4	0.3	-	1.7	4.9	1.5	1.3	-	6.4	0.4	-	-	-		- Looking for work
- ไม่หางานทำ/พร้อมที่จะทำงาน	50.9	1.1	0.7	4.9	10.9	5.0	1.5	-	21.0	4.8	1.0	-	-		- Not looking/available for work
2. กำลังแรงงานที่รอฤดูกาล	31.8	0.5	16.6	4.6	3.7	3.9	0.1	-	2.3	-	-	-	-		2. Seasonally inactive labor force
ผู้ไม่อยู่ในกำลังแรงงาน	5,026.7	319.6	1,469.9	666.7	924.0	767.2	1,798.8	0.6	409.3	151.2	104.9	2.6	10.8		Persons not in Labor Force
1. ทำงานบ้าน	2,139.7	84.8	586.9	408.2	323.3	264.5	97.7	0.2	231.9	106.8	25.7	2.1	7.7		1. Household work
2. เรียนหนังสือ	1,140.1	-	1.5	140.2	512.3	410.1	47.0	-	17.3	10.9	0.9	-	-		2. Studies
3. ชังคดี ซก/ไม่ยอมรับทางไม่ได้	1,364.8	226.5	855.7	104.4	47.3	47.7	16.6	0.0	38.2	12.9	13.7	0.4	1.5		3. Too young/old/incapable of work
4. อื่น ๆ	382.1	8.3	25.8	33.9	41.2	45.1	18.5	0.4	121.9	20.7	64.6	0.2	1.6		4. Others

/ Including Short Course Vocational

ตารางที่ 3 จำนวนประชากรอายุ 15 ปีขึ้นไป จำนวนตามระดับการศึกษาที่สำคัญ สถานภาพแรงงาน เพศ และเขตทางปกครอง ทั้งราชอาณาจักร (ต่อ)

TABLE 3 POPULATION 15 YEARS AND OVER BY LEVEL OF EDUCATIONAL ATTAINMENT, LABOR FORCE STATUS, SEX AND AREA, WHOLE KINGDOM (Contd)

ไตรมาสที่ 1/2559 : Quarter 1/2016

หน่วยเป็นพัน : In Thousands

สถานภาพแรงงาน	รวม	ไม่มีการศึกษา	ต่ำกว่าประถมศึกษา	ประถมศึกษา	มัธยมศึกษาตอนต้น	มัธยมศึกษาตอนปลาย				อุดมศึกษา			LABOR FORCE STATUS			
						ไม่	ไม่	ไม่	ไม่	ไม่	ไม่	ไม่		ไม่	ไม่	ไม่
ยอดรวม	30,265.1	1,513.0	8,826.3	6,935.5	5,387.8	3,401.7	851.3	4.6	1,654.1	1,047.9	501.3	52.0	89.7	TOTAL		
กำลังแรงงานรวม	20,926.0	729.3	5,290.7	5,360.5	3,405.8	2,599.7	612.0	1.8	1,487.2	917.1	402.6	46.3	73.1	Total Labor Force		
1. กำลังแรงงานปัจจุบัน	20,744.4	722.0	5,195.8	5,319.0	3,386.8	2,586.3	609.9	1.8	1,486.6	914.3	402.6	46.3	73.1	1. Current labor force		
1.1 ผู้มีงานทำ	20,549.7	719.5	5,180.1	5,290.1	3,340.6	2,552.2	594.4	1.8	1,456.4	899.7	395.7	46.3	73.1	1.1 Employed		
- ทำงาน	20,089.6	709.1	4,973.2	5,179.4	3,279.6	2,512.6	584.6	1.8	1,453.0	886.3	394.9	42.6	72.7	- At work		
- ไม่ทำงานแต่มีงานประจำ	460.1	10.5	206.9	110.7	61.0	39.6	9.7	-	3.4	13.4	0.9	3.7	0.4	- With job but not at work		
1.2 ผู้ว่างงาน	194.7	2.4	15.8	28.9	46.2	34.2	15.5	-	30.3	14.7	6.8	-	-	1.2 Unemployed		
- หางานทำ	30.4	1.1	3.8	5.4	4.2	5.2	3.9	-	4.2	2.5	0.3	-	-	- Looking for work		
- ไม่หางานทำ/พร้อมที่จะทำงาน	164.3	1.4	12.0	23.6	42.0	29.0	11.6	-	26.1	12.1	6.6	-	-	- Not Looking/available for work		
2. กำลังแรงงานที่รอฤดูกาล	181.6	7.3	94.9	41.5	19.0	13.4	2.1	-	0.5	2.8	-	-	-	2. Seasonally inactive labor force		
ผู้ไม่อยู่ในกำลังแรงงาน	9,339.1	783.7	3,535.5	1,575.0	1,982.0	802.0	239.3	2.8	1,66.9	130.9	98.7	5.7	16.6	Persons not in Labor Force		
1. ทำงานบ้าน	2,713.7	158.3	995.1	611.7	429.9	267.2	65.3	0.7	90.0	66.9	18.6	2.3	7.7	1. Household work		
2. เรียนหนังสือ	2,285.8	-	5.1	599.7	1,275.0	318.3	124.9	0.4	3.3	16.0	3.2	-	-	2. Studies		
3. ยังเด็ก ขร/ไม่สามารถทำงานได้	3,553.2	609.5	2,418.3	297.8	95.1	77.5	11.8	-	10.6	12.8	10.4	3.1	6.4	3. Too young/old/incapable of work		
4. อื่น ๆ	786.4	16.0	117.1	125.8	182.0	138.9	37.4	1.6	63.1	35.2	66.5	0.3	2.5	4. Others		

1/ รวมอาชีพวาระสั้น 1/ Including Short Course Vocational

ตารางที่ 3 จำนวนประชากรอายุ 15 ปีขึ้นไป จำนวนตามระดับการศึกษาที่สำคัญ สถานภาพแรงงาน เพศ และเขตการปกครอง ทวีปราชอาณาจักร (ต่อ)
TABLE 3 POPULATION 15 YEARS AND OVER BY LEVEL OF EDUCATIONAL ATTAINMENT, LABOR FORCE STATUS, SEX AND AREA, WHOLE KINGDOM (Contd)

หน่วยเป็นพัน : in Thousands

สถานภาพแรงงาน	รวม	ระดับการศึกษา										LABOR FORCE STATUS	
		มัธยมศึกษาตอนต้น					มัธยมศึกษาตอนปลาย						อื่นๆ / Others
		ไม่มีการศึกษา	ประถมศึกษา	มัธยมศึกษาตอนต้น	มัธยมศึกษาตอนปลาย	อาชีวศึกษา	อาชีวศึกษา	อาชีวศึกษา	อาชีวศึกษา	อาชีวศึกษา	อาชีวศึกษา		
No schooling	primary	incomplete	primary	General/Academic	Vocational	Teacher Training	Academic	Technical Education	Teacher Training	Unknown			
ยอดรวม	30,265.1	1,513.0	8,826.3	5,387.8	3,401.7	851.3	4.6	1,654.1	1,047.9	501.3	89.7	TOTAL	
ชาย	14,747.0	538.3	3,929.0	2,925.4	1,729.1	475.7	1.8	696.2	588.9	171.7	28.0	MALE	
กำลังแรงงานรวม	11,589.0	341.7	2,835.2	3,087.6	1,462.3	365.4	0.7	1,462.3	518.4	127.0	25.8	Total Labor Force	
1. กำลังแรงงานปัจจุบัน	11,485.1	340.3	2,781.6	3,062.1	1,451.7	363.3	0.7	1,451.7	516.3	127.0	25.8	1. Current labor force	
1.1 ผู้จ้างทำ	11,379.2	340.3	2,772.0	3,041.6	1,434.6	353.2	0.7	1,434.6	509.0	125.9	25.8	1.1 Employed	
-ทำงาน	11,094.7	332.7	2,635.5	2,975.0	1,412.8	344.9	0.7	1,412.8	503.3	125.0	25.9	- At work	
-ไม่ทำงานแต่มีงานประจำ	284.5	7.6	136.5	32.9	21.8	8.2	-	2.3	5.8	0.9	1.9	- With job but not at work	
1.2 ผู้ว่างงาน	105.9	-	9.6	28.8	17.1	10.2	-	11.4	7.3	1.1	-	1.2 Unemployed	
-หางานทำ	14.6	-	2.3	3.4	0.9	3.3	-	0.1	0.9	-	-	- Looking for work	
-ไม่หางานทำ/พร้อมที่จะทำงาน	91.3	-	7.3	16.9	16.2	6.8	-	11.3	6.4	1.1	-	- Not looking/available for work	
2. กำลังแรงงานที่รอฤดูกาล	103.9	1.4	53.6	8.5	10.6	2.1	-	0.2	2.0	-	-	2. Seasonally inactive labor force	
ผู้ไม่อยู่ในกำลังแรงงาน	3,158.0	196.6	1,093.9	785.6	2,667.7	1,102.2	1.1	46.7	40.6	44.7	2.2	Persons not in Labor Force	
1. ทำงานบ้าน	84.4	2.7	30.9	15.4	7.7	2.8	-	1.0	3.0	0.5	-	1. Household work	
2. ยืนหนังสือ	1,080.2	-	2.2	27.68	120.5	73.6	0.4	0.1	10.9	1.0	-	2. Studies	
3. ยืนสัปดาห์/สามารถทำงานได้	1,527.2	188.1	997.6	71.0	52.4	8.7	-	6.6	9.7	5.7	1.9	3. Too young/old/incapable of work	
4. อื่น ๆ	466.3	5.7	63.2	104.6	86.1	25.2	0.6	39.1	17.0	37.4	0.3	4. Others	
หญิง	15,518.1	974.7	4,897.3	2,462.4	1,672.6	375.6	2.8	957.9	489.0	329.6	24.0	FEMALE	
กำลังแรงงานรวม	9,337.0	387.5	2,455.6	2,272.9	1,137.4	246.5	1.1	837.7	398.7	275.6	20.5	Total Labor Force	
1. กำลังแรงงานปัจจุบัน	9,259.4	381.6	2,414.2	2,256.9	1,134.6	246.5	1.1	837.3	398.0	275.6	20.5	1. Current labor force	
1.1 ผู้จ้างทำ	9,170.5	379.2	2,408.0	2,248.5	1,117.6	241.2	1.1	818.4	390.6	269.8	20.5	1.1 Employed	
-ทำงาน	8,994.9	376.4	2,337.7	2,204.4	1,099.8	239.7	1.1	817.3	383.0	269.8	18.7	- At work	
-ไม่ทำงานแต่มีงานประจำ	175.6	2.8	70.4	44.2	17.8	1.5	-	1.1	7.6	-	1.8	- With job but not at work	
1.2 ผู้ว่างงาน	88.8	2.4	6.2	8.4	17.0	5.3	-	18.9	7.4	5.7	-	1.2 Unemployed	
-หางานทำ	15.9	1.1	1.4	1.7	4.3	0.5	-	4.1	1.7	0.3	-	- Looking for work	
-ไม่หางานทำ/พร้อมที่จะทำงาน	73.0	1.4	4.8	16.6	12.7	4.8	-	14.9	5.7	5.5	-	- Not looking/available for work	
2. กำลังแรงงานที่รอฤดูกาล	77.7	5.9	41.4	10.5	2.8	-	-	0.3	0.7	-	-	2. Seasonally inactive labor force	
ผู้ไม่อยู่ในกำลังแรงงาน	6,181.1	587.1	2,441.7	1,196.3	535.2	129.1	1.7	120.2	90.3	54.1	3.5	Persons not in Labor Force	
1. ทำงานบ้าน	2,629.2	155.5	964.2	414.6	259.5	62.5	0.7	89.0	63.9	18.1	2.3	1. Household work	
2. ยืนหนังสือ	1,205.7	-	2.9	680.3	197.8	51.3	-	3.1	5.1	2.2	-	2. Studies	
3. ยืนสัปดาห์/สามารถทำงานได้	2,026.1	421.3	1,420.7	241	25.1	3.1	-	4.0	3.1	4.7	1.2	3. Too young/old/incapable of work	
4. อื่น ๆ	320.2	10.3	55.9	77.4	52.8	12.2	1.0	24.0	18.2	29.1	-	4. Others	

/ รวมอาชีพระยะสั้น / Including Short Course Vocational

ตารางที่ 4 จำนวนผู้จ้างทำ งานตามระดับการศึกษาที่สำเร็จ อาชีพ ทั้งราชอาณาจักร

TABLE 4 EMPLOYED PERSONS BY LEVEL OF EDUCATIONAL ATTAINMENT, OCCUPATION , WHOLE KINGDOM

ไตรมาสที่ 1/2559 : Quarter 1/2016

หน่วยเป็นพัน : In Thousands

อาชีพ	รวม	ไม่มีการศึกษา	ต่ำกว่าประถมศึกษา	ประถมศึกษาไม่สมบูรณ์	มัธยมศึกษาตอนปลาย				อุดมศึกษา			ไม่ทราบ	อื่นๆ	รวม	อาชีพ
					ประถมศึกษาตอนต้น	Upper Secondary Level		Higher Level							
						General/Academic	Vocational	Teacher Training	Academic	Technical Education	Higher Technical Education				
ยอดรวม	37,684.2	1,236.8	7,710.1	6,068.3	4,753.9	1,334.0	2.8	5,140.1	2,009.8	738.8	100.4	155.0	TOTAL		
1. ผู้จัดการ ข้าราชการระดับอาวุโส และผู้บริหารอื่นๆ	1,494.0	3.9	130.9	143.7	176.6	58.2	-	697.9	96.7	27.9	1.0	4.9	1. managers, senior officials and Legislators		
2. ผู้ประกอบวิชาชีพด้านต่างๆ	2,285.5	1.0	14.1	33.5	63.2	36.7	-	1,394.9	206.4	511.3	0.9	1.3	2. Professionals		
3. เจ้าหน้าที่เทคนิคและผู้ประกอบวิชาชีพที่เกี่ยวข้องกับด้านต่างๆ	1,736.7	6.0	46.8	107.6	179.5	94.6	0.1	940.1	267.8	27.6	1.0	6.0	3. Technicians and associate professionals		
4. เสมียน	1,542.5	1.5	16.3	143.5	248.0	124.7	0.4	701.7	224.8	33.6	-	6.0	4. Clerks		
5. พนักงานบริการและผู้จำหน่ายสินค้า	7,674.0	165.6	1,404.1	1,411.1	1,381.5	368.7	0.8	868.2	450.6	81.1	4.1	35.5	5. Service workers and sell goods workers		
6. ผู้ปฏิบัติงานที่มีชื่อในด้านการเกษตร ป่าไม้ และประมง	9,789.5	388.0	3,662.6	1,348.9	946.5	148.1	0.5	198.8	173.8	29.8	7.8	18.5	6. Skilled agricultural forest and fishery workers		
7. ช่างฝีมือ และผู้ปฏิบัติงานที่เกี่ยวข้อง	4,707.9	173.9	951.1	928.1	573.0	242.0	0.1	187.6	330.1	12.5	12.2	14.6	7. Craft and associate professionals		
8. ผู้ควบคุมเครื่องจักรโรงงานและเครื่องจักรและผู้ปฏิบัติงานด้านการประกอบ	3,760.6	112.1	375.7	1,105.5	731.5	179.8	-	68.5	184.1	5.0	32.2	26.5	8. Plant and machine controllers and assemblers		
9. ผู้ประกอบอาชีพงานพื้นฐาน	4,633.8	384.9	1,108.5	862.8	452.4	77.2	0.9	42.3	75.4	8.1	41.2	34.4	9. Elementary occupations		
10. คนงานซึ่งมีชื่อจำแนกไม่หมดอื่น	59.8	-	0.0	3.7	1.8	4.0	-	40.1	0.3	1.8	-	7.3	10. Workers not classifiable by occupation		

1/ รวมอาชีพระยะสั้น 1/ Including Short Course Vocational

ตารางที่ 4 จำนวนผู้จ้างงาน จำแนกตามระดับการศึกษาที่สำเร็จ อาชีพ และเพศ ทั้งราชอาณาจักร
TABLE 4 EMPLOYED PERSONS BY LEVEL OF EDUCATIONAL ATTAINMENT, OCCUPATION AND SEX, WHOLE KINGDOM

ไตรมาสที่ 1/2559 : Quarter 1/2016 หน่วยนับพัน : in Thousands

อาชีพ Occupation	รวม Total	ไม่ มีการศึกษา No schooling	ต่ำกว่า ประถมศึกษา Incomplete primary	ประถมศึกษา Primary	มัธยมศึกษาตอนปลาย Upper Secondary Level				อุดมศึกษา Higher Level			ไม่ทราบ Unknown	OCCUPATION	
					มัธยมศึกษา ตอนต้น Lower Secondary	สามัญ General/ Academic	สายอาชีพ ศึกษา Vocational	สายวิชา- การศึกษา Teacher Training	สายวิชาการ Academic		สายวิชาชีพ Technical Education			สายวิชา- การศึกษา Teacher Training
									Others	Others				
ชาย Male	20,497.2	596.6	4,062.9	4,823.7	2,657.7	810.3	2,318.2	1,124.5	241.2	55.5	85.1	MALE		
1. ผู้จัดการ ข้าราชการระดับอาวุโส และผู้บัญชาการหน่วย และผู้บริหารกฎหมาย	1,018.0	2.9	107.9	126.0	127.8	40.9	406.2	69.4	18.5	1.0	3.7	1. managers, senior officials and Legislators		
2. ผู้ประกอบอาชีพขั้นต้นต่างๆ	923.9	0.4	9.7	13.9	28.5	16.0	636.1	58.0	136.2	0.6	0.7	2. Professionals		
3. เจ้าหน้าที่เทคนิคและผู้ประกอบวิชาชีพ ที่เกี่ยวข้องกันต่างๆ	835.3	3.9	28.1	35.1	101.0	48.7	374.4	157.8	15.0	1.0	1.7	3. Technicians and associate professionals		
4. เสมียน	436.4	0.6	4.1	16.9	102.7	37.1	154.4	50.7	7.6	-	3.7	4. Clerks		
5. พนักงานบริการและผู้จำหน่ายสินค้า	3,108.0	55.9	481.1	593.5	568.0	177.4	381.9	196.8	24.3	1.0	20.7	5. Service workers and sell goods		
6. ผู้ปฏิบัติงานที่มีชื่อในด้านการเกษตร ป่าไม้ และประมง	5,700.4	185.7	2,057.9	1,588.5	593.5	100.6	132.0	118.5	22.3	4.3	11.3	6. Skilled agricultural forest and fishery workers		
7. ช่างฝีมือ และผู้ปฏิบัติงานที่เกี่ยวข้อง	3,430.6	102.2	579.3	956.5	411.3	207.0	146.1	292.2	8.6	9.2	7.8	7. Craft and associate professionals		
8. ผู้ควบคุมเครื่องจักรโรงงานและเครื่องจักร และปฏิบัติงานด้านการประกอบ	2,645.9	66.7	288.8	663.1	477.1	141.6	42.6	139.5	4.6	17.8	18.0	8. Plant and machine controllers and assemblers		
9. ผู้ประกอบอาชีพพื้นฐาน	2,366.3	178.4	506.0	830.1	247.8	40.2	19.4	41.6	4.0	20.6	13.3	9. Elementary occupations		
10. คนงานซึ่งมิได้จำแนกไว้ในหมวดอื่น	32.3	-	0.0	-	-	1.0	25.2	-	-	-	4.4	10. Workers not classifiable by occupation		
หญิง Female	17,187.0	640.2	3,647.2	3,610.8	2,096.2	523.7	2,821.8	885.3	497.6	44.9	69.9	FEMALE		
1. ผู้จัดการ ข้าราชการระดับอาวุโส และผู้บัญชาการหน่วย	476.0	1.0	23.0	26.4	48.8	17.3	291.7	27.3	9.4	-	1.3	1. managers, senior officials and Legislators		
2. ผู้ประกอบอาชีพขั้นต้นต่างๆ	1,361.6	0.5	4.4	8.4	34.7	20.8	758.8	148.4	375.2	0.4	0.6	2. Professionals		
3. เจ้าหน้าที่เทคนิคและผู้ประกอบวิชาชีพ ที่เกี่ยวข้องกันต่างๆ	901.4	2.1	18.7	24.5	78.5	46.0	565.8	110.0	12.6	-	4.4	3. Technicians and associate professionals		
4. เสมียน	1,106.1	0.9	12.2	25.0	145.3	87.7	547.3	174.1	26.0	-	2.3	4. Clerks		
5. พนักงานบริการและผู้จำหน่ายสินค้า	4,566.0	109.7	923.0	909.2	813.5	191.3	486.3	253.8	56.8	3.1	14.8	5. Service workers and sell goods		
6. ผู้ปฏิบัติงานที่มีชื่อในด้านการเกษตร ป่าไม้ และประมง	4,089.1	202.3	1,604.7	1,277.8	353.1	47.5	66.8	55.3	7.5	3.5	7.2	6. Skilled agricultural forest and fishery workers		
7. ช่างฝีมือ และผู้ปฏิบัติงานที่เกี่ยวข้อง	1,277.3	71.7	371.9	326.3	161.7	35.0	41.5	37.8	3.9	3.0	6.8	7. Craft and associate professionals		
8. ผู้ควบคุมเครื่องจักรโรงงานและเครื่องจักร และปฏิบัติงานด้านการประกอบ	1,114.7	45.4	86.9	276.7	254.4	38.2	25.9	44.6	0.4	14.3	8.5	8. Plant and machine controllers and assemblers		
9. ผู้ประกอบอาชีพพื้นฐาน	2,267.5	206.5	602.4	735.7	204.6	37.0	23.0	33.8	4.1	20.6	21.1	9. Elementary occupations		
10. คนงานซึ่งมิได้จำแนกไว้ในหมวดอื่น	27.5	-	-	0.7	1.8	3.0	14.9	0.3	1.8	-	2.9	10. Workers not classifiable by occupation		

รวมอาชีพระยะสั้น / Including Short Course Vocational

ตารางที่ 4 จำนวนผู้มีงานทำ จำแนกตามระดับการศึกษาที่สำเร็จ อาชีพ เพศ และเขตการปกครอง ทวีปอาเซียน (ต่อ)

TABLE 4 EMPLOYED PERSONS BY LEVEL OF EDUCATIONAL ATTAINMENT, OCCUPATION, SEX AND AREA, WHOLE KINGDOM (Contd.)

อาชีพ Occupation	รวม Total	ในเขตเทศบาล MUNICIPAL AREA										ไม่ทราบ Others	ไม่ทราบ Unknown	อาชีพ OCCUPATION
		มัธยมศึกษาตอนต้น Upper Secondary Level					อุดมศึกษา Higher Level							
		ไม่มีการศึกษา No schooling	ประถมศึกษา Primary	มัธยมศึกษาตอนต้น Lower Secondary	สามัญ General/Academic	สายอาชีพ Vocational	สายอาชีพ Academic	สายอาชีพ Teacher Training	สายอาชีพ Teacher Training	สายอาชีพ Higher Technical Education	สายอาชีพ Higher Technical Education			
ยอดรวม	17,134.6	517.3	3,144.4	2,727.7	2,201.7	739.6	1.0	3,663.7	1,110.1	343.1	54.1	81.9	TOTAL	
ชาย	9,118.1	256.3	1,782.1	1,618.3	1,223.1	457.1	0.1	1,680.3	615.4	115.4	29.7	49.5	MALE	
1. ผู้จัดการ ข้าราชการระดับอาวุโส และผู้บริหารทุกระดับ	591.5	2.6	53.9	53.2	47.0	27.4	-	311.1	43.0	10.6	0.6	3.0	1. managers, senior officials and Legislators	
2. ผู้ประกอบวิชาชีพด้านต่างๆ	635.3	0.1	7.0	14.4	14.7	12.8	-	486.1	32.7	62.4	0.2	0.7	2. Professionals	
3. เจ้าหน้าที่เทคนิคและผู้ประกอบวิชาชีพที่เกี่ยวข้องกันต่างๆ	583.4	2.9	18.3	48.1	66.6	29.3	-	295.8	96.8	8.4	-	1.3	3. Technicians and associate professionals	
4. เสมียน	286.4	0.6	14.0	41.2	63.4	25.4	-	102.3	28.7	4.5	-	3.6	4. Clerks	
5. พนักงานบริการและผู้จำหน่ายสินค้า	1,901.9	38.6	333.9	360.1	358.9	116.2	-	293.1	118.0	15.7	0.7	16.2	5. Service workers and sell goods	
6. ผู้ปฏิบัติงานที่มีชื่อในด้านการเกษตร ป่าไม้ และประมง	1,107.0	30.6	281.1	159.5	107.8	23.7	-	35.5	27.7	4.5	0.9	3.1	6. Skilled agricultural forest and fishery workers	
7. ช่างฝีมือ และผู้ปฏิบัติงานที่เกี่ยวข้อง	1,663.6	52.1	426.8	354.8	210.8	116.4	0.1	102.2	166.8	4.0	4.3	5.9	7. Craft and associate professionals	
8. ผู้ควบคุมเครื่องจักรโรงงานและเครื่องจักรและผู้ปฏิบัติงานด้านความปลอดภัย	1,460.0	38.8	380.9	416.6	260.6	83.5	-	23.9	83.1	3.5	9.4	7.1	8. Plant and machine controllers and assemblers	
9. ผู้ประกอบอาชีพงานพื้นฐาน	862.3	90.0	266.0	168.9	93.3	21.9	-	7.9	18.7	1.8	13.6	6.6	9. Elementary occupations	
10. คนงานซึ่งมิได้จำแนกไว้ในหมวดอื่น	26.7	-	-	1.6	-	0.5	-	22.5	-	-	-	2.0	10. Workers not classifiable by occupation	

1/ รวมอาชีพระยะสั้น 1/ Including Short Course Vocational

ไตรมาสที่ 1/2559 : Quarter 1/2016

หน่วยเป็นพัน : In Thousands

ตารางที่ 4 จำนวนผู้มีงานทำ จำแนกตามระดับการศึกษาที่สำเร็จ อาชีพ เพศ และเขตการปกครอง ทวีปอาณานิคม (ต่อ)
TABLE 4 EMPLOYED PERSONS BY LEVEL OF EDUCATIONAL ATTAINMENT, OCCUPATION, SEX AND AREA, WHOLE KINGDOM (Contd.)

หน่วยเป็นพัน : In Thousands

อาชีพ	รวม	ไม่มีการศึกษา	ต่ำกว่าประถมศึกษา	ประถมศึกษา	มัธยมศึกษาตอนต้น				มัธยมศึกษาตอนปลาย			อุดมศึกษา			ไม่ทราบ	อื่นๆ	รวม		
					No schooling	Incomplete primary	Primary	Lower Secondary	General/Academic	Vocational	Teacher Training	Academic	Higher Level					Others	Unknown
													Higher Technical	Higher Education					
หญิง	8,016.5	261.0	1,239.2	1,362.3	1,109.4	978.6	282.5	0.9	2,003.4	494.7	227.7	24.4	32.5	FEMALE					
1. ผู้จัดการ ข้าราชการระดับอาวุโส และผู้บริหารระดับสูง	350.9	1.0	13.1	14.9	15.1	26.4	14.7	-	241.6	16.7	6.7	-	0.8	1. managers, senior officials and Legislators					
2. ผู้ประกอบวิชาชีพด้านต่างๆ	811.8	0.2	1.6	4.2	5.0	18.9	14.0	-	519.5	83.1	164.7	-	0.6	2. Professionals					
3. เจ้าหน้าที่เทคนิคและผู้ประกอบวิชาชีพที่เกี่ยวข้องกับด้านต่างๆ	627.7	0.5	10.3	13.9	23.0	47.7	26.0	0.1	435.0	62.7	6.4	-	2.2	3. Technicians and associate professionals					
4. เสมียน	686.2	0.9	5.8	15.5	49.9	86.0	54.7	0.1	362.8	97.3	11.7	-	1.4	4. Clerks					
5. พนักงานบริการและผู้จำหน่ายสินค้า	2,609.5	66.6	469.6	500.5	468.3	453.3	106.1	0.1	349.2	155.0	29.3	2.1	9.3	5. Service workers and sell goods					
6. ผู้ปฏิบัติงานที่มีฝีมือในด้านการเกษตร ป่าไม้ และประมง	730.3	31.8	315.6	207.6	80.2	55.8	8.0	-	15.3	11.6	1.8	0.4	2.1	6. Skilled agricultural forest and fishery workers					
7. ช่างฝีมือ และผู้ปฏิบัติงานที่เกี่ยวข้อง	585.4	31.7	134.3	147.8	122.2	70.7	21.0	-	27.4	21.9	2.7	1.3	4.4	7. Craft and associate professionals					
8. ผู้ควบคุมเครื่องจักรโรงงานและเครื่องจักร และผู้ปฏิบัติงานด้านการประกอบ	588.0	25.5	40.7	142.4	166.2	135.0	16.6	-	20.9	26.0	0.4	11.9	2.4	8. Plant and machine controllers and assemblers					
9. ผู้ประกอบอาชีพพื้นฐาน	1,003.1	102.8	248.0	315.5	177.3	84.2	19.4	0.6	16.9	20.2	2.4	8.6	7.4	9. Elementary occupations					
10. คนงานซึ่งมิได้จำแนกไว้ในหมวดอื่น	23.6	-	-	-	2.1	0.6	1.9	-	14.9	0.3	1.8	-	2.0	10. Workers not classifiable by occupation					

1/ รวมอาชีพระยะสั้น 1/ Including Short Course Vocational

ตารางที่ 4 จำนวนผู้จ้างทำ จำแนกตามระดับการศึกษาที่สำเร็จ อาชีพ เพศ และเขตภาคครอง ทหารราชอาณาจักร (ต่อ)

TABLE 4 EMPLOYED PERSONS BY LEVEL OF EDUCATIONAL ATTAINMENT, OCCUPATION, SEX AND AREA, WHOLE KINGDOM (Contd.)

อาชีพ Occupation	รวม Total	ไม่ การศึกษา No schooling	ต่ำกว่า ประถมศึกษา Incomplete primary	ประถมศึกษา Primary	มัธยมศึกษาตอนต้น Upper Secondary Level				อุดมศึกษา Higher Level			อื่นๆ Others	ไม่ทราบ Unknown	OCCUPATION
					มัธยมศึกษา ตอนต้น Lower Secondary	สามัญ General/ Academic	สาขาวิชา ศึกษา Vocational	สาขาวิชา- การศึกษา Teacher Training	สาขาวิชา- การศึกษา Teacher Training	สาขาวิชา- การศึกษา Teacher Training				
										สาขาวิชา- ศึกษา Vocational	สาขาวิชา Higher Technical Education			
ยอดรวม	20,549.7	719.5	5,180.1	5,290.1	3,340.6	2,552.2	594.4	1.8	1,456.4	899.7	395.7	46.3	73.1	TOTAL
ชาย	11,379.2	340.3	2,772.0	3,041.6	2,102.5	1,434.6	353.2	0.7	637.9	509.0	125.9	25.8	35.7	MALE
1. ผู้จัดการ ข้าราชการระดับอาวุโส และผู้ปฏิบัติงานหลาย	426.5	0.3	68.9	72.1	60.4	80.8	13.5	-	95.1	26.4	7.9	0.4	0.6	1. managers, senior officials and Legislators
2. ผู้ประกอบวิชาชีพด้านต่างๆ	288.6	0.4	5.3	6.9	9.6	13.8	3.2	-	150.1	25.3	73.8	0.4	-	2. Professionals
3. เจ้าหน้าที่เทคนิคและผู้ประกอบวิชาชีพ ที่เกี่ยวข้องกันต่างๆ	251.9	1.0	12.2	16.7	20.6	34.4	19.4	-	78.6	60.9	6.7	1.0	0.3	3. Technicians and associate professionals
4. เสมียน	150.0	-	1.4	2.9	17.5	39.2	11.6	-	52.1	22.0	3.1	-	0.1	4. Clerks
5. พนักงานบริการและเจ้าหน้าที่สินค้า	1,206.1	17.3	230.6	259.6	247.1	209.1	61.2	0.4	88.8	78.8	8.6	0.3	4.5	5. Service workers and sell goods
6. ผู้ปฏิบัติงานที่มีฝีมือในด้านการเกษตร ป่าไม้ และประมง	4,593.5	155.1	1,625.4	1,307.4	726.5	485.6	76.9	-	96.5	90.8	17.8	3.3	8.2	6. Skilled agricultural forest and fishery workers
7. ช่างฝีมือ และผู้ปฏิบัติงานที่เกี่ยวข้อง	1,767.0	50.0	359.8	529.7	355.6	200.5	90.6	-	43.9	125.4	4.7	4.9	1.9	7. Craft and associate professionals
8. ผู้ควบคุมเครื่องจักรโรงงานและเครื่องจักร และผู้ปฏิบัติงานด้านการประกอบ	1,186.0	27.9	136.2	282.2	369.6	216.6	58.0	-	18.6	56.4	1.2	8.4	10.9	8. Plant and machine controllers and assemblers
9. ผู้ประกอบอาชีพพื้นฐาน	1,504.0	88.4	332.4	564.1	295.7	154.5	18.2	0.4	11.5	22.9	2.3	7.0	6.7	9. Elementary occupations
10. คนงานซึ่งมีได้จำแนกไว้ในหมวดอื่น	5.7	-	-	-	-	-	0.5	-	2.7	-	-	-	2.4	10. Workers not classifiable by occupation

1/ รวมอาชีพระยะสั้น 1/ Including Short Course Vocational

ตารางที่ 4 จำนวนผู้จ้างทำ งานตามระดับการศึกษาที่สำเร็จ อาชีพ เพศ และเขตการปกครอง ทวีปราชอาณาจักร (ต่อ)

TABLE 4 EMPLOYED PERSONS BY LEVEL OF EDUCATIONAL ATTAINMENT, OCCUPATION, SEX AND AREA, WHOLE KINGDOM (Contd.)

ไตรมาสที่ 1/2559 : Quarter 1/2016

หน่วยเป็นพัน : in Thousands

อาชีพ Occupation	รวม Total	ไม่มี การศึกษา No schooling	ต่ำกว่า ประถมศึกษา Incomplete primary	ประถมศึกษา Primary	มัธยมศึกษา ตอนต้น Lower Secondary	มัธยมศึกษาตอนปลาย Upper Secondary Level				อุดมศึกษา Higher Level			ไม่ทราบ Unknown	OCCUPATION	
						สามัญ General/ Academic	อาชีวศึกษา Vocational	สาขาวิชา- การศึกษา Teacher Training	สาขาวิชาการ Academic	สาขาวิชาชีพ Higher Technical Education	สาขาวิชา- การศึกษา Teacher Training	สาขาวิชา- การศึกษา Teacher Training			อื่นๆ Others
หญิง	9,170.5	379.2	2,408.0	2,248.5	1,238.1	1,117.6	241.2	1.1	818.4	390.6	269.8	20.5	37.4	FEMALE	
1. ผู้จัดการ ข้าราชการระดับอาวุโส และผู้ปฏิบัติงานนาย	125.2	-	9.9	11.4	15.0	22.4	2.6	-	50.1	10.6	2.7	-	0.5	1. managers, senior officials and Legislators	
2. ผู้ประกอบวิชาชีพด้านต่างๆ	549.8	0.4	2.8	4.3	4.5	15.8	6.8	-	239.2	65.3	210.5	0.4	-	2. Professionals	
3. เจ้าหน้าที่เทคนิคและผู้ประกอบวิชาชีพ ที่เกี่ยวข้องกับด้านต่างๆ	273.7	1.6	8.4	10.6	15.8	30.7	20.0	-	130.8	47.3	6.2	-	2.2	3. Technicians and associate professionals	
4. เสมียน	419.9	-	6.4	9.5	35.0	59.4	33.0	0.3	184.4	76.9	14.3	-	0.9	4. Clerks	
5. พนักงานบริการและผู้จำหน่ายสินค้า	1,956.4	43.1	453.4	408.7	335.6	360.1	85.2	0.3	137.2	98.8	27.5	1.0	5.5	5. Service workers and sell goods	
6. ผู้ปฏิบัติงานที่มีอยู่ในด้านการเกษตร ป่าไม้ และประมง	3,358.8	170.5	1,289.1	1,070.3	382.6	297.3	39.5	0.5	51.5	43.7	5.7	3.1	5.1	6. Skilled agricultural forest and fishery workers	
7.ช่างฝีมือ และผู้ปฏิบัติงานที่เกี่ยวข้อง	691.9	40.0	237.5	178.6	95.6	91.0	13.9	-	14.1	16.0	1.2	1.6	2.4	7. Craft and associate professionals	
8. ผู้ควบคุมเครื่องจักรโรงงานและเครื่องจักร และผู้ปฏิบัติงานด้านการประกอบ	526.6	19.9	46.2	134.3	153.1	119.4	21.6	-	5.0	18.5	-	2.5	6.2	8. Plant and machine controllers and assemblers	
9. ผู้ประกอบอาชีพงานพื้นฐาน	1,264.4	103.7	354.4	420.2	200.9	120.4	17.6	-	6.0	13.7	1.7	11.9	13.7	9. Elementary occupations	
10. คนงานซึ่งมีได้จำแนกไว้ในหมวดอื่น	3.9	-	-	0.7	-	1.2	1.1	-	-	-	-	-	0.9	10. Workers not classifiable by occupation	

1/ รวมอาชีพในระยะสั้น 2/ Including Short Course Vocational

ตารางที่ 5 จำนวนผู้จ้างทำ งานภาคการศึกษาที่สำเร็จ อุตสาหกรรม ทั้งราชอาณาจักร
TABLE 5 EMPLOYED PERSONS BY LEVEL OF EDUCATIONAL ATTAINMENT, INDUSTRY, WHOLE KINGDOM

หน่วยนับพัน : in Thousands

อุตสาหกรรม	มัธยมศึกษาตอนต้น						อุดมศึกษา			รวม	ไม่ การศึกษา No schooling	ต่ำกว่า ประถมศึกษา Incomplete primary	ประถมศึกษา Primary	มัธยมศึกษา ตอนต้น Lower Secondary	มัธยมศึกษาตอนปลาย			อื่นๆ/ ไม่ทราบ Others/ Unknown	INDUSTRY	
	รวม	Upper Secondary Level		Higher Level		อื่นๆ/ ไม่ทราบ Others/ Unknown	มัธยมศึกษา ตอนต้น Lower Secondary	มัธยมศึกษา ตอนต้น General/ Academic	มัธยมศึกษา ตอนต้น Vocational						มัธยมศึกษา ตอนต้น Teacher Training	มัธยมศึกษา ตอนต้น Academic	มัธยมศึกษา ตอนต้น Higher Technical Education			มัธยมศึกษา ตอนต้น Teacher Training
		Total	General/ Academic	Vocational	Teacher Training															
อุตสาหกรรม	37,684.2	1,236.8	7,710.1	8,434.4	6,068.3	4,753.9	1,334.0	2.8	5,140.1	2,009.8	738.8	100.4	155.0	TOTAL						
1.เกษตรกรรม,ปศุสัตว์,ป่าไม้ และประมง	11,154.5	586.4	4,032.9	3,406.6	1,563.7	1,019.2	156.5	0.9	203.7	184.3	29.7	8.2	22.5	1. Agriculture, forestry and fishing						
2.การขุดแร่และเหมืองแร่	68.2	1.0	8.6	17.1	10.1	5.3	4.1	-	13.1	8.6	0.1	-	0.4	2. Mining and quarrying						
3. การผลิต	6,360.4	284.4	814.5	1,285.0	1,373.2	992.9	294.6	0.1	700.1	4,785.5	29.1	70.1	37.9	3. Manufacturing						
4. ไฟฟ้า, ก๊าซ, ไอน้ำ และระบบปรับอากาศ	116.0	0.1	3.6	5.6	9.6	11.2	6.2	-	55.6	21.9	2.1	-	0.3	4. Electricity, gas, steam and air conditioning supply						
5. การก่อสร้าง, การจัดการและการกำจัดขยะมูลฝอย และสิ่งปฏิกูล	99.3	2.1	14.8	12.6	15.8	14.1	3.2	-	23.6	12.2	0.8	0.1	0.1	5. Water supply; sewerage, waste management and remediation activities						
6. การก่อสร้าง	2,610.4	113.3	503.7	915.4	476.6	225.6	73.7	-	139.6	86.0	3.0	4.0	9.5	6. Construction						
7. การขนส่ง และการขอยืม, การซ่อมแซมรถ	6,392.6	155.3	1,030.6	1,132.9	1,122.2	1,010.2	365.1	0.7	1,000.2	458.4	53.9	10.2	33.1	7. Wholesale and retail trade; repair of motor vehicles and motorcycles						
8. การขนส่ง และคมนาคมอื่น	1,275.8	17.0	161.6	292.4	271.9	177.1	72.0	-	187.1	84.2	5.9	1.6	5.0	8. Transportation and storage						
9. ที่พักแรมและบริการด้านอาหาร	2,740.5	77.9	492.8	633.6	551.6	416.1	114.6	0.1	282.0	136.5	15.6	1.8	18.1	9. Accommodation and food service activities						
10. ข้อมูลข่าวสารและการสื่อสาร	283.1	0.8	8.3	13.2	13.3	19.1	11.8	-	155.0	19.7	1.8	-	0.1	10. Information and communication						
11. กิจกรรมทางการเงินและการประกันภัย	540.3	0.1	7.3	9.2	17.7	53.1	24.7	-	381.0	39.8	6.4	-	1.1	11. Financial and insurance activities						
12. กิจกรรมอสังหาริมทรัพย์	191.5	5.0	30.3	22.6	23.4	18.5	13.3	-	60.1	15.3	2.2	-	0.8	12. Real estate activities						
13. กิจกรรมวิชาชีพ, วิทยาศาสตร์ และเทคนิค	375.2	1.1	8.2	11.1	18.0	27.6	9.5	-	262.7	32.3	3.8	1.0	0.0	13. Professional, scientific and technical activities						
14. กิจกรรมการบริหารและการจัดการส่วนบุคคล	568.3	15.9	83.4	129.8	105.2	85.4	23.9	-	94.3	22.3	3.9	0.4	3.9	14. Administrative and support service activities						
15. การบริหารราชการ การป้องกันประเทศ การบริการสังคม	1,399.9	2.7	87.0	114.2	135.2	272.7	82.4	0.8	706.9	143.5	50.0	-	4.6	15. Public administration and defence; compulsory social security						
16. การศึกษา	1,241.4	0.6	45.0	56.8	42.4	62.8	16.4	-	490.3	38.3	486.6	0.7	1.6	16. Education						
17. กิจกรรมด้านสุขภาพและนันทนาการ	709.9	6.3	41.1	35.0	55.4	122.5	34.5	0.3	212.1	166.0	35.7	0.4	2.8	17. Human health and social work activities						
18. ศิลปะ, ความบันเทิง และนันทนาการ	266.6	3.9	31.2	62.5	46.1	51.1	9.3	-	40.6	17.9	3.2	-	0.8	18. Arts, entertainment and recreation						
19. กิจกรรมบริการด้านอื่น ๆ	842.2	19.6	149.1	207.6	175.3	143.3	30.0	-	67.0	41.0	5.1	1.7	2.5	19. Other service activities						
20. กิจกรรมการจ้างบ้านครัว, ครัวส่วนกลาง การติดตั้งและบำรุงรักษาที่ซ่อมแซมสิ่งอำนวยความสะดวก	221.0	23.5	56.1	71.5	33.4	22.9	3.6	-	1.3	3.0	0.1	0.3	5.4	20. Activities of households as employers, undifferentiated goods and services producing activities of households for own use						
21. กิจกรรมของสหกรณ์การเกษตร	1.8	-	-	-	-	0.0	-	-	1.7	-	-	-	0.1	21. Activities of extraterritorial organizations and bodies						
22. ไม่ทราบ	65.3	-	-	1.8	8.5	3.2	4.6	-	42.3	0.3	-	-	4.6	22. Unknown						

∇ รวมวิชาการสั้น ∇ Including Short Course Vocational

ตารางที่ 5 จำนวนผู้จ้างงาน จำแนกตามระดับการศึกษา ระดับอุตสาหกรรม และเพศ ทั้งราชอาณาจักร
TABLE 5 EMPLOYED PERSONS BY LEVEL OF EDUCATIONAL ATTAINMENT, INDUSTRY AND SEX, WHOLE KINGDOM

อุตสาหกรรม Industry	รวม Total	ไม่ ไป โรงเรียน No schooling	ต่ำกว่า ประถมศึกษา Incomplete primary	ขั้น ต้น Primary	ขั้น ต้น Lower Secondary	ระดับศึกษาชั้นสูง Upper Secondary Level			อุดมศึกษา Higher Level			อื่นๆ Others ^{1/}	ไม่ ทราบ Unknown	อุตสาหกรรม Industry
						ขั้น ต้น General/ Academic	อาชีวศึกษา Vocational	ครู ฝึก สอน Teacher Training	ขั้น ต้น Technical Education	ขั้น สูง Higher Technical Education	อื่นๆ Others ^{1/}			
รวม Total	20,497.2	596.6	4,862.9	3,720.8	2,657.7	810.3	0.0	2,318.2	11,245.5	241.2	55.5	85.1	MALE	
1. เกษตรกรรม, การประมง, การป่าไม้ และประมง 2. การเหมืองแร่ และเหมืองหิน 3. การผลิต 4. การค้าปลีก และซ่อมรถยนต์/จักรยานยนต์ 5. การก่อสร้าง, การก่อสร้างอาคาร, การซ่อมแซมยานยนต์/จักรยานยนต์ 6. การขนส่งและโทรคมนาคม 7. การค้าปลีก และบริการอื่น ๆ 8. การค้าปลีก และบริการอื่น ๆ 9. พลังงาน และกิจการสาธารณูปโภค 10. กิจการบริการ และกิจการ 11. กิจการบริการ และกิจการ 12. กิจการบริการ และกิจการ 13. กิจการบริการ และกิจการ 14. กิจการบริการ และกิจการ 15. กิจการบริการ และกิจการ 16. การศึกษา 17. กิจการบริการ และกิจการ 18. ศิลปะ, ความบันเทิง และนันทนาการ 19. กิจการบริการ และกิจการ 20. กิจการบริการ และกิจการ 21. กิจการบริการ และกิจการ 22. ไม่ทราบ	6,497.3	225.6	1,925.6	1,042.9	637.9	104.2	0.4	133.0	124.3	22.4	4.4	14.3	1. Agriculture, forestry and fishing 0.4 2. Mining and quarrying 186 3. Manufacturing 0.3 4. Electricity, gas, steam and air conditioning supply 0.1 5. Water supply, sewerage, waste management and remediation activities 71.6 6. Construction 142.2 7. Wholesale and retail trade, repair of motor vehicles and motorcycles 6.9 8. Transportation and storage 9.6 9. Accommodation and food service activities - 10. Information and communication 0.3 11. Financial and insurance activities 0.1 12. Real estate activities 0.1 13. Professional, scientific and technical activities 3.2 14. Administrative and support service activities 3.0 15. Public administration and defence, compulsory social security 0.9 16. Education 0.7 17. Human health and social work activities 0.6 18. Arts, entertainment and recreation 2.3 19. Other service activities 2.0 20. Activities of households as employers, undifferentiated goods and services-producing activities of households for own use - 21. Activities of extraterritorial organizations and bodies - 22. Unknown	
รวม Total	17,187.0	640.2	3,647.2	3,610.8	2,096.2	525.7	1.9	2,821.6	885.3	497.6	44.9	69.9	2.6	22. Unknown
1. เกษตรกรรม, การประมง, การป่าไม้ และประมง 2. การเหมืองแร่ และเหมืองหิน 3. การผลิต 4. การค้าปลีก และซ่อมรถยนต์/จักรยานยนต์ 5. การก่อสร้าง, การก่อสร้างอาคาร, การซ่อมแซมยานยนต์/จักรยานยนต์ 6. การขนส่งและโทรคมนาคม 7. การค้าปลีก และบริการอื่น ๆ 8. การค้าปลีก และบริการอื่น ๆ 9. พลังงาน และกิจการสาธารณูปโภค 10. กิจการบริการ และกิจการ 11. กิจการบริการ และกิจการ 12. กิจการบริการ และกิจการ 13. กิจการบริการ และกิจการ 14. กิจการบริการ และกิจการ 15. กิจการบริการ และกิจการ 16. การศึกษา 17. กิจการบริการ และกิจการ 18. ศิลปะ, ความบันเทิง และนันทนาการ 19. กิจการบริการ และกิจการ 20. กิจการบริการ และกิจการ 21. กิจการบริการ และกิจการ 22. ไม่ทราบ	4,657.1	273.8	1,794.5	1,484.1	520.8	381.3	0.5	70.7	60.0	7.3	5.8	8.2	1. Agriculture, forestry and fishing - 2. Mining and quarrying - 3. Manufacturing - 4. Electricity, gas, steam and air conditioning supply - 5. Water supply, sewerage, waste management and remediation activities - 6. Construction 18.9 7. Wholesale and retail trade, repair of motor vehicles and motorcycles 0.2 8. Transportation and storage 8.5 9. Accommodation and food service activities 0.1 10. Information and communication 0.8 11. Financial and insurance activities 0.7 12. Real estate activities - 13. Professional, scientific and technical activities 0.7 14. Administrative and support service activities 1.6 15. Public administration and defence, compulsory social security 0.7 16. Education 2.1 17. Human health and social work activities 0.2 18. Arts, entertainment and recreation 0.1 19. Other service activities 3.4 20. Activities of households as employers, undifferentiated goods and services-producing activities of households for own use - 21. Activities of extraterritorial organizations and bodies - 22. Unknown	

^{1/} รวมหลักสูตรอาชีวศึกษา / Including Short Course Vocational

ตารางที่ 5 จำนวนผู้เรียนตามระดับชั้นการศึกษาที่แท้จริง อุตสาหกรรม เพศ และเขตการปกครอง จังหวัดขอนแก่น (ต่อ)

TABLE 5 EMPLOYED PERSONS BY LEVEL OF EDUCATIONAL ATTAINMENT, INDUSTRY, SEX AND AREA, WHOLE KINGDOM (Cont'd.)

หน่วยนับพัน : in Thousands

อุตสาหกรรม	รวม	ไม่ ไปศึกษา No schooling	ต่ำกว่า ประถมศึกษา Incomplete primary	มัธยมศึกษาตอนต้น Upper Secondary Level			อุดมศึกษา Higher Level			อื่นๆ Others	รวม TOTAL	INDUSTRY			
				ประถมศึกษา Primary	มัธยมศึกษา ตอนต้น Lower Secondary	มัธยมศึกษา ตอนต้น General/ Academic	สายอาชีพ ศึกษา Vocational	สายอาชีพ ศึกษา Teacher Training	สายวิชาการ Academic				สายวิชาชีพ Higher Technical Education	สายวิชา การศึกษา Teacher Training	
															1/
โดยรวม	171346	5173	25300	31464	27277	22017	7396	1.0	3683.7	1110.1	3431	54.1	81.9	TOTAL	
ชาย	91181	2563	12908	17821	16183	12231	4571	0.1	1680.3	615.4	1154	29.7	49.5	MALE	
1. เกษตรกรรม การป่าไม้และการประมง	12463	390	4684	3459	180.7	1147	22.9	-	34.2	26.5	4.7	1.1	4.4	4.4 1. Agriculture, forestry and fishing	
2. การทำเหมืองแร่ และเหมืองหิน	23.6	0.2	2.1	4.3	5.4	1.5	0.2	-	6.3	3.3	0.1	-	0.2	0.2 2. Mining and quarrying	
3. การผลิต	17273	78.7	1343	338.7	371.1	269.3	95.3	0.1	237.3	166.8	10.5	17.5	7.7	7.7 3. Manufacturing	
4. ไฟฟ้า ก๊าซ ไอน้ำและระบบปรับอากาศ	47.5	0.1	1.5	1.3	3.6	3.5	1.2	-	22.7	12.2	1.2	-	0.3	0.3 4. Electricity, gas, steam and air conditioning supply	
5. การก่อสร้าง การจัดการและการบริการขั้นพื้นฐาน และสิ่งปลูกสร้าง	34.2	0.8	5.5	4.6	2.8	3.7	0.9	-	10.3	5.4	0.1	0.1	0.1	0.1 5. Water supply; sewerages, waste management and remediation activities	
6. การค้าปลีก	9234	40.0	1722	282.5	180.6	76.9	33.9	-	81.5	48.2	1.3	1.2	5.2	5.2 6. Construction	
7. การขนส่ง และการขนส่ง การซ่อมยานยนต์	148154	53.6	1971	2924	336.2	287.6	127.6	-	360.6	139.6	11.1	8.5	11.2	11.2 7. Wholesale and retail trade; repair of motor vehicles, motorcycles	
8. การขนส่ง และสถานที่เก็บสินค้า	7208	13.1	87.9	178.4	169.8	97.2	46.4	-	79.8	41.3	2.7	0.6	3.6	3.6 8. Transportation and storage	
9. ที่พักแรมและภัตตาคารอาหาร	6615	16.2	88.7	139.6	165.3	107.8	25.7	-	70.7	35.7	2.3	0.5	9.0	9.0 9. Accommodation and food service activities	
10. ซุปเปอร์มาเก็ตและการค้าปลีก	1239	0.6	1.2	4.1	7.6	11.8	7.3	-	81.4	9.4	0.5	-	-	- 10. Information and communication	
11. กิจกรรมทางการเงินและการประกันภัย	1763	-	1.3	2.9	8.9	17.7	8.0	-	124.5	12.1	1.0	-	-	- 11. Financial and insurance activities	
12. กิจกรรมอสังหาริมทรัพย์	69.6	-	8.1	9.2	7.3	6.1	6.3	-	26.3	6.3	-	-	0.1	0.1 12. Real estate activities	
13. กิจกรรมบริการสุขภาพ กิจกรรมสังคม และที่พัก	1598	0.4	5.0	4.4	9.1	12.5	3.5	-	108.9	14.2	1.7	-	0.0	0.0 13. Professional, scientific and technical activities	
14. กิจกรรมการบริการและการจัดการระบบข้อมูล	2416	4.7	33.1	52.9	48.6	33.3	14.4	-	42.3	8.0	2.2	-	2.0	2.0 14. Administrative and support service activities	
15. การบริหารราชการ การป้องกันประเทศ การประมงและป่าไม้	5013	0.8	23.1	34.3	52.3	93.4	36.1	-	203.6	44.3	11.0	-	2.5	2.5 15. Public administration and defence; compulsory social security	
16. การศึกษา	2162	0.0	13.0	14.9	9.6	13.1	4.8	-	90.5	7.5	61.9	-	0.9	0.9 16. Education	
17. กิจกรรมด้านสุขภาพและงานสังคมสงเคราะห์	955	2.0	2.3	5.4	6.1	18.6	7.0	-	35.4	17.9	0.9	0.1	-	- 17. Human health and social work activities	
18. ศิลปะ ความบันเทิง และนันทนาการ	63.6	0.4	3.3	11.1	10.3	14.0	3.7	-	17.8	2.3	0.9	-	-	- 18. Arts, entertainment and recreation	
19. กิจกรรมบริการที่อาศัยบ้าน	208.5	4.4	38.1	42.3	41.6	33.7	8.9	-	22.9	13.1	1.4	-	2.2	2.2 19. Other service activities	
20. กิจกรรมการจ้างงานในครัวเรือนและภาคการผลิตสินค้าและบริการที่เชื่อมโยงกับครัวเรือน	29.3	1.2	4.7	9.0	5.3	6.0	1.5	-	0.1	1.4	-	-	-	- 20. Activities of households as employers; undifferentiated goods and services-producing activities of households for own use	
21. กิจกรรมขององค์กรระหว่างประเทศ	0.1	-	-	-	-	0.0	-	-	0.0	-	-	-	0.1	-	- 21. Activities of extraterritorial organizations and bodies
22. ไม่ทราบ	32.2	-	-	-	6.3	0.7	1.8	-	23.2	-	-	-	0.2	0.2 22. Unknown	

1/ รวม ชั้นวิชาชีพ / Including Short Course Vocational

ตารางที่ 5 จำนวนผู้จ้างงาน จำแนกตามขั้นการศึกษาที่สำเร็จ อุตสาหกรรม เพศ และเขตการปกครอง จังหวัดขอนแก่น (ต่อ)
TABLE 5 EMPLOYED PERSONS BY LEVEL OF EDUCATIONAL ATTAINMENT, INDUSTRY, SEX AND AREA, WHOLE KINGDOM (Contd.)

อุตสาหกรรม Industry	รวม Total	ไม่ การศึกษ No schooling	ไม่ ครบ การศึกษา Incomplete primary	ระดับ ประถมศึกษา Primary	ระดับมัธยมศึกษาตอนต้น Upper Secondary Level			อุดมศึกษา Higher Level			อื่นๆ/ Unknown	อุตสาหกรรม Industry	
					ระดับ ประถมศึกษา Lower Secondary	มัธยมศึกษา ทั่วไป General/ Academic	ระดับ วิชาชีพ Vocational	ครู ฝึกงาน Teacher Training	ระดับ อุดมศึกษา Technical Education	ระดับ ปริญญาโท Higher Education			
													จำนวน คน Persons
หญิง	8,016.5	261.0	1,239.2	1,562.3	978.6	282.5	0.9	2,003.4	494.7	2,277	284	325	FEMALE
1. เกษตรกรรม การป่าไม้ และการประมง	831.3	50.0	348.1	243.1	59.0	8.9	-	17.2	12.5	1.8	0.4	-	2.5 1. Agriculture, forestry and fishing
2. การทำเหมืองแร่ และหินก่อสร้าง	8.5	0.3	1.0	0.8	0.5	0.5	-	4.7	-	-	-	-	- 2. Mining and quarrying
3. การผลิต	1,613.2	73.2	1,964	3,06.9	2,493	598	-	2,70.5	93.1	8.5	21.2	-	7.5 3. Manufacturing
4. ไฟฟ้า ก๊าซ ไอน้ำและความปรับอากาศ	29.3	-	0.7	-	1.5	2.2	-	20.7	3.7	0.1	-	-	- 4. Electricity, gas, steam and air conditioning supply
5. การก่อสร้าง การจัดการและการบริการขนส่ง	18.7	0.8	1.2	1.7	1.8	0.7	-	8.6	3.2	-	-	-	- 5. Water supply; sewerage, waste management and remediation activities
6. การก่อสร้าง	17.62	10.5	30.5	58.0	11.3	3.7	-	28.5	5.2	1.2	0.1	-	0.8 6. Construction
7. การขนส่ง และการขนส่ง การสื่อสาร	1,795.2	54.8	2,721	2,503	2,728	84.9	-	4,307	1,348	21.4	1.0	-	7.5 7. Wholesale and retail trade; repair of motor vehicles, motorcycles
8. การขนส่ง และเทคโนโลยีสารสนเทศ	150.3	0.7	8.4	11.1	16.3	7.1	-	80.1	11.8	1.6	0.0	-	- 8. Transportation and storage
9. ที่พักแรมและการบริการอาหาร	1,106.6	32.2	288.8	2,524	1,531	45.1	0.1	1,425	61.1	7.6	0.7	-	4.4 9. Accommodation and food service activities
10. ข้อมูลข่าวสารและการสื่อสาร	76.9	0.2	4.6	6.9	1.6	0.5	-	56.3	2.9	0.6	-	-	0.1 10. Information and communication
11. กิจกรรมทางวัฒนธรรม การบันเทิง กีฬา และนันทนาการ	227.2	-	1.2	2.8	4.1	12.4	9.2	181.9	13.0	2.0	-	-	0.8 11. Financial and insurance activities
12. กิจกรรมอสังหาริมทรัพย์	82.5	3.9	16.1	8.8	5.0	3.8	-	31.0	4.4	2.1	-	-	0.6 12. Real estate activities
13. กิจกรรมทางวิชาชีพ วิทยาศาสตร์ และเทคนิค	141.8	0.6	1.4	4.7	5.6	4.2	-	115.9	5.8	2.1	-	-	- 13. Professional, scientific and technical activities
14. กิจกรรมการบริการและการบริการส่วนบุคคล	1,749	5.8	24.4	35.1	33.2	27.6	4.9	37.5	5.2	0.5	0.1	-	0.7 14. Administrative and support service activities
15. การบริหารราชการ การป้องกันประเทศ การโยกย้ายถิ่นฐาน	336.8	0.9	7.9	14.5	20.2	13.7	0.8	225.3	30.0	12.3	-	-	1.3 15. Public administration and defence; compulsory social security
16. การศึกษา	402.3	0.1	10.6	10.9	12.3	5.9	-	187.8	11.7	15.9	-	-	0.7 16. Education
17. กิจกรรมด้านสุขภาพและการสงเคราะห์	320.4	1.4	21.1	15.5	54.0	11.6	-	107.2	78.4	8.1	0.3	-	1.6 17. Human health and social work activities
18. ศิลปะ การบันเทิง และนันทนาการ	58.0	1.1	8.3	11.6	5.1	2.6	-	11.3	3.6	0.4	-	-	- 18. Arts, entertainment and recreation
19. กิจกรรมบริการส่วนบุคคล	2,990	6.3	43.4	75.9	54.4	10.9	-	26.0	13.1	1.6	0.5	-	- 19. Other service activities
20. กิจกรรมการจ้างงานในครัวเรือนส่วนบุคคล	138.1	18.5	33.2	50.3	11.8	0.9	-	0.6	1.1	0.1	0.3	-	2.9 20. Activities of households as employers, undifferentiated goods and services-producing activities of households for own use
21. กิจกรรมขององค์การระหว่างประเทศ	1.7	-	-	-	-	-	-	1.7	-	-	-	-	- 21. Activities of international organizations and bodies
22. ไม่ทราบ	25.0	-	-	1.1	1.3	1.6	-	17.5	0.3	-	-	-	1.1 22. Unknown

I/ รวมผู้เชี่ยวชาญ I/ Including Short Course Vocational

ตารางที่ 5 จำนวนผู้รับงานจ้างตามระดับการศึกษาที่สำเร็จ อุตสาหกรรม เพศ และเขตการปกครอง ทั้งราชอาณาจักร (ต่อ)
TABLE 5 EMPLOYED PERSONS BY LEVEL OF EDUCATIONAL ATTAINMENT, INDUSTRY, SEX AND AREA, WHOLE KINGDOM(Cont'd.)
แบบเขตเทศบาล NON-MUNICIPAL AREA

หน่วยนับพัน : In Thousands

อุตสาหกรรม	รวม	ไม่ การศึกษา	ต่ำกว่า ประถมศึกษา	ประถมศึกษา Primary	มัธยมศึกษา ตอนต้น	มัธยมศึกษาตอนต้น Upper Secondary Level			อุดมศึกษา Higher Level			ไม่ทราบ Others	/	อุตสาหกรรม INDUSTRY
						มัธยมศึกษา ตอนต้น	อาชีวศึกษา Vocational	อาชีวศึกษา Teacher Training	มหาวิทยาลัย General/Academic	อาชีวศึกษา Teacher Training	อาชีวศึกษา Academic			
ชาย	20,549.7	719.5	5,180.1	5,290.1	3,340.6	2,552.2	594.4	1.8	1,456.4	899.7	395.7	46.3	73.1	TOTAL
หญิง	11,379.2	340.3	2,772.0	3,041.6	2,102.5	1,434.6	353.2	0.7	637.9	509.0	125.9	25.8	35.7	MALE
1. เกษตรกรรม การป่าไม้ และการประมง	5,251.0	193.6	1,790.2	1,572.6	862.2	523.2	81.3	0.4	98.8	97.8	17.8	3.3	9.9	1. Agriculture, forestry and fishing
2. การขุดเจาะเหมือง และเหมืองหิน	30.1	0.4	4.3	10.9	3.6	3.2	2.6	-	0.8	4.1	-	-	0.2	2. Mining and quarrying
3. การผลิต	1,484.0	57.9	190.7	300.3	366.1	220.7	79.1	-	86.2	148.7	5.8	17.5	10.9	3. Manufacturing
4. ไฟฟ้า ก๊าซ ไอน้ำ และระบบปรับอากาศ	24.1	-	0.9	3.8	3.5	5.2	0.9	-	5.2	4.0	0.8	-	-	4. Electricity, gas, steam and air conditioning supply
5. การก่อสร้าง การจัดการและการบำบัดน้ำเสีย ของเสีย และสิ่งปฏิกูล	33.9	-	6.2	5.1	10.6	6.3	1.4	-	1.8	2.4	-	-	-	5. Water supply; sewerage, waste management and remediation activities
6. การก่อสร้าง	1,294.7	49.8	299.5	484.4	244.3	126.7	34.5	-	22.0	28.8	0.5	2.3	1.9	6. Construction
7. การขนส่ง และการพาณิชย์ การซ่อมยานยนต์	1,349.4	19.5	239.6	320.9	313.7	202.0	66.6	0.4	87.3	88.4	8.1	-	3.0	7. Wholesale and retail trade; repair of motor vehicles and motorcycles
8. การขนส่ง และยานที่เดินเท้า	348.7	3.1	58.1	90.9	82.0	54.7	17.5	-	14.8	25.0	1.0	0.4	1.3	8. Transportation and storage
9. ที่พักแรมและบริการด้านอาหาร	286.8	5.9	48.4	68.0	56.6	46.2	16.5	-	27.3	15.4	1.9	-	0.6	9. Accommodation and food service activities
10. ข้อมูลข่าวสารและการสื่อสาร	25.3	-	-	2.2	2.5	3.9	4.0	-	7.0	5.7	-	-	-	10. Information and communication
11. กิจกรรมทางการเงินและการประกันภัย	62.2	0.1	3.1	1.8	1.9	13.5	3.5	-	29.8	6.5	1.7	-	0.5	11. Financial and insurance activities
12. กิจกรรมของรัฐวิสาหกิจ	25.0	-	3.2	4.4	6.2	3.9	3.1	-	1.2	3.0	0.1	-	-	12. Real estate activities
13. กิจกรรมทางวิชาชีพ วิทยาศาสตร์ และเทคโนโลยี	40.6	-	1.1	1.6	4.9	4.8	1.4	-	20.4	5.5	-	1.0	-	13. Professional, scientific and technical activities
14. กิจกรรมการจ้างงานและการบริการส่วนบุคคล	93.0	3.1	15.0	29.5	13.1	15.9	2.4	-	6.9	4.9	0.7	0.4	1.2	14. Administrative and support service activities
15. การบริหารราชการ การป้องกันประเทศ การขนส่งสิ่งของ	479.9	0.7	49.3	54.3	57.9	131.6	23.3	-	118.8	35.4	8.2	-	0.5	15. Public administration and defence; compulsory social security
16. การศึกษา	229.4	0.4	10.8	11.5	17.8	17.8	2.7	-	84.1	9.6	74.4	0.3	-	16. Education
17. กิจกรรมด้านสุขภาพและสวัสดิการสังคม	58.6	0.3	4.2	1.4	8.9	14.9	3.9	-	11.0	10.8	2.9	-	0.7	17. Human health and social work activities
18. ศิลปะ ความบันเทิง และนันทนาการ	80.4	0.6	10.7	23.7	10.3	16.9	3.1	-	6.8	6.3	1.5	-	0.6	18. Arts, entertainment and recreation
19. กิจกรรมบริการด้านอื่น ๆ	161.4	4.5	34.1	51.5	30.5	22.1	4.3	-	6.3	6.8	0.5	0.6	0.2	19. Other service activities
20. กิจกรรมการจ้างงานในครัวเรือนส่วนบุคคล การผลิตสินค้าและบริการที่ซื้อแล้วแต่ยังไม่เสร็จสิ้น	16.1	0.6	2.8	2.7	6.1	1.3	0.6	-	-	-	-	-	2.0	20. Activities of households as employers, undifferentiated goods and services-producing activities of households for own use
21. กิจกรรมขององค์กรระหว่างประเทศ	-	-	-	-	-	-	-	-	-	-	-	-	-	21. Activities of extraterritorial organizations and bodies
22. ไม่ทราบ	4.5	-	-	-	-	-	0.5	-	1.6	-	-	-	2.4	22. Unknown

/ ว่างสำหรับค่าเฉลี่ย Including Short Course Vocational

ตารางที่ 5 จำนวนผู้จ้างงาน จำแนกตามชั้นการศึกษาที่สำเร็จ อุตสาหกรรม เพศ และเขตการปกครอง ทั้งราชอาณาจักร (ต่อ)

อุตสาหกรรม	รวม	ไม่ การศึกษา	ต่ำกว่า ประถมศึกษา Incomplete primary	ประถมศึกษา Primary	มัธยมศึกษา Lower Secondary	ระดับมัธยมศึกษาตอนต้น			ระดับมัธยมศึกษาตอนปลาย			อื่นๆ/ Unknown	อุตสาหกรรม	
						General/ Academic	Vocational	Teacher Training	General/ Academic	Vocational	Teacher Training			
														Upper Secondary Level
Total	9,170.5	379.2	2,408.0	2,248.5	1,238.1	1,117.6	241.2	1.1	818.4	390.6	269.8	20.5	37.4	INDUSTRY
หญิง														FEMALE
1. เกษตรกรรม การป่าไม้ และการประมง	3,825.8	225.9	1,446.2	1,241.0	433.1	322.3	43.5	0.5	55.5	47.5	5.4	3.4	5.7	1. Agriculture, forestry and fishing
2. การขุดเจาะปิโตรเลียม และถ่านหิน	6.0	0.1	1.2	1.1	0.2	0.2	0.7	-	1.3	1.2	-	-	-	2. Mining and quarrying
3. การผลิต	1,534.1	74.6	293.1	339.1	307.2	253.6	60.4	-	106.1	69.9	4.3	13.9	11.8	3. Manufacturing
4. ไฟฟ้า ก๊าซ ปิโตรเลียม และระบบปรับอากาศ	15.1	-	0.4	0.5	2.3	1.0	1.9	-	7.0	2.0	-	-	-	4. Electricity, gas, steam and air conditioning supply
5. การก่อสร้าง การจัดการและการกำจัดขยะมูลฝอย และสิ่งปฏิกูล	12.6	0.5	1.9	1.2	1.6	2.3	0.3	-	2.9	1.2	0.7	-	-	5. Water supply, sewerage, waste management and remediation activities
6. การก่อสร้าง	216.0	13.0	61.6	90.5	25.3	10.8	1.6	-	7.6	3.8	-	0.4	1.5	6. Construction
7. การขนส่ง และการขนส่งเรือ การขนส่งทางบก	1,432.6	27.5	341.9	289.3	217.3	207.8	66.0	0.3	141.6	95.5	13.4	0.7	11.4	7. Wholesale and retail trade, repair of motor vehicles, motorcycles
8. การขนส่ง และเทคโนโลยีสารสนเทศ	56.0	0.2	7.3	12.0	6.8	9.0	0.9	-	12.5	6.1	0.6	0.5	0.2	8. Transportation and storage
9. ที่พักแรมและภัตตาคาร	685.6	23.6	147.0	173.7	130.9	109.0	27.3	-	41.5	24.3	3.7	0.6	4.1	9. Accommodation and food service activities
10. ซุปเปอร์มาร์เก็ตและร้านสะดวกซื้อ	17.2	-	2.6	-	-	1.9	-	-	10.3	1.8	0.7	-	-	10. Information and communication
11. กิจกรรมการคลังและการประกันภัย	74.6	-	1.7	1.7	2.9	9.6	4.0	-	44.9	8.3	1.6	-	-	11. Financial and insurance activities
12. กิจกรรมอสังหาริมทรัพย์	14.4	1.1	3.0	0.3	4.8	1.7	0.1	-	1.7	1.7	-	-	0.2	12. Real estate activities
13. กิจกรรมทางวิชาชีพ วิทยาศาสตร์ และเทคโนโลยี	33.0	0.1	0.7	0.4	2.5	4.6	0.5	-	17.5	6.8	-	-	-	13. Professional, scientific and technical activities
14. กิจกรรมการจ้างงานและการบริการส่วนบุคคล	58.9	2.4	10.9	12.2	10.3	8.6	2.3	-	7.6	4.2	0.5	-	-	14. Administrative and support service activities
15. การบริหารราชการ การป้องกันประเทศ การประมง	281.9	0.3	6.8	11.0	15.0	27.6	9.4	-	159.3	33.8	18.5	-	0.3	15. Public administration and defence; compulsory social security
16. การศึกษา	393.4	-	10.5	19.5	8.6	19.5	3.0	-	127.9	9.5	194.5	0.4	-	16. Education
17. กิจกรรมด้านสุขภาพและงานสังคมสงเคราะห์	235.2	2.6	13.6	10.7	19.2	35.1	12.1	0.3	58.5	59.0	23.9	-	0.5	17. Human health and social work activities
18. ศิลปะ วัฒนธรรม และนันทนาการ	63.7	1.9	8.9	16.3	10.6	15.1	-	-	4.7	5.7	0.4	-	0.2	18. Arts, entertainment and recreation
19. กิจกรรมบริการอื่น ๆ	173.3	4.4	33.4	38.0	36.2	33.2	6.0	-	11.8	8.0	1.5	0.6	0.1	19. Other service activities
20. กิจกรรมการจ้างงานในครัวเรือนส่วนบุคคล การดูแลคนพิการและการทำที่อยู่ออกข้อบังคับครัวเรือน	37.6	3.2	15.5	9.4	3.4	3.8	0.6	-	0.6	0.6	-	-	0.5	20. Activities of households as employers, undifferentiated goods and services-producing activities of households for own use
21. กิจกรรมขององค์กรระหว่างประเทศ	-	-	-	-	-	-	-	-	-	-	-	-	-	21. Activities of extra-territorial organizations and bodies
22. ไม่ทราบ	3.5	-	-	0.7	-	1.2	0.7	-	-	-	-	-	-	22. Unknown

/ Including Short Course Vocational

ตารางที่ 6 จำนวนผู้มีงานทำ จำแนกตามสถานภาพทำงาน อาชีพ ทั่วราชอาณาจักร
TABLE 6 EMPLOYED PERSONS BY WORK STATUS, OCCUPATION , WHOLE KINGDOM

ไตรมาสที่ 1/2559 : Quarter 1/2016

หน่วยเป็นพัน : In Thousands

อาชีพ	สถานภาพการทำงาน Work Status						การรวมกลุ่ม Members of Producers' Cooperatives	OCCUPATION
	รวม	นายจ้าง Employer	ลูกจ้างรัฐบาล Government Employee	ลูกจ้างเอกชน Private Employee	ทำงานส่วนตัว Own Account Worker	ช่วยธุรกิจ ครอบครัว Unpaid Family Worker		
ยอดรวม	37,684.2	1,137.5	3,623.8	15,498.5	11,620.6	5,760.7	43.1	TOTAL
1. ผู้จัดการ ข้าราชการระดับอาวุโส และผู้ปฏิบัติกฎหมาย	1,494.0	474.4	406.1	472.5	105.4	31.6	4.1	1. managers, senior officials and Legislators
2. ผู้ประกอบวิชาชีพด้านต่าง ๆ	2,285.5	24.6	1,247.1	881.9	108.4	23.4	0.1	2. Professionals
3. เจ้าหน้าที่เทคนิคและผู้ประกอบวิชาชีพ ที่เกี่ยวข้องกับด้านต่าง ๆ	1,736.7	34.3	443.6	1,070.7	143.0	44.3	0.7	3. Technicians and associate professionals
4. เสมียน	1,542.5	4.8	520.3	951.6	22.1	43.5	0.2	4. Clerks
5. พนักงานบริการและผู้จำหน่ายสินค้า	7,674.0	191.6	470.8	2,093.6	3,361.9	1,555.2	0.8	5. Service workers and sell goods
6. ผู้ปฏิบัติงานที่มีฝีมือด้านการเกษตร ป่าไม้ และประมง	9,789.5	174.5	49.2	679.9	5,462.5	3,422.0	1.4	6. Skilled agricultural forest and fishery workers
7.ช่างฝีมือ และผู้ปฏิบัติงานที่เกี่ยวข้อง	4,707.9	202.3	117.7	2,853.6	1,163.3	339.7	31.3	7. Craft and associate professionals
8. ผู้ควบคุมเครื่องจักรโรงงานและเครื่องจักร และผู้ปฏิบัติงานด้านการประกอบ	3,760.6	21.2	153.2	2,795.5	738.7	51.3	0.6	8. Plant and machine controlors and assemblers
9. ผู้ประกอบอาชีพทางพื้นฐาน	4,633.8	9.9	208.5	3,649.1	513.0	249.6	3.8	9. Elementary occupations
10. คนงานซึ่งมิได้จำแนกไว้ในหมวดอื่น	59.8	-	7.4	50.2	2.3	-	-	10. Workers not classifiable by occupation

ตารางที่ 6 จำนวนผู้มีงานทำ จำแนกตามสถานภาพทำงาน อาชีพ และเพศ ทวีราชอาณาจักร
TABLE 6 EMPLOYED PERSONS BY WORK STATUS, OCCUPATION AND SEX , WHOLE KINGDOM

ไตรมาสที่ 1/2559 : Quarter 1/2016

หน่วยเป็นพัน : In Thousands

อาชีพ	สถานภาพการทำงาน Work Status						การรวมกลุ่ม Members of Producers' Cooperatives	OCCUPATION
	รวม	นายจ้าง Employer	ลูกจ้างรัฐบาล Government Employee	ลูกจ้างเอกชน Private Employee	ทำงานส่วนตัว Own Account Worker	ช่วยธุรกิจ ครอบครัว Unpaid Family Worker		
								MALE
ชาย	20,497.2	880.4	1,791.1	8,724.9	6,925.9	30.9		
1. ผู้จัดการ ข้าราชการระดับอาวุโส และผู้บริหารระดับอาวุโส	1,018.0	380.6	292.8	260.5	66.0	3.0		1. managers, senior officials and Legislators
2. ผู้ประกอบการวิสาหกิจต่าง ๆ	923.9	18.7	392.4	439.1	68.8	0.1		2. Professionals
3. เจ้าหน้าที่เทคนิคและผู้ประกอบการวิชาชีพที่เกี่ยวข้องกับด้านต่างๆ	835.3	23.7	219.7	489.7	88.4	0.6		3. Technicians and associate professionals
4. เสมียน	436.4	2.9	159.9	258.7	9.6	-		4. Clerks
5. พนักงานบริการและผู้จำหน่ายสินค้า	3,108.0	112.5	317.7	861.9	1,203.6	-		5. Service workers and sell goods workers
6. ผู้ปฏิบัติงานที่มีฝีมือในด้านการเกษตร ป่าไม้ และประมง	5,700.4	126.8	34.2	418.4	3,914.2	0.6		6. Skilled agricultural forest and fishery workers
7.ช่างฝีมือ และผู้ปฏิบัติงานที่เกี่ยวข้อง	3,430.6	188.4	113.7	2,282.4	662.9	24.5		7. Craft and associate professionals
8. ผู้ควบคุมเครื่องจักรโรงงานและเครื่องจักร และผู้ปฏิบัติงานด้านการประกอบ	2,645.9	18.9	150.1	1,809.3	639.1	-		8. Plant and machine controllers and assemblers
9. ผู้ประกอบอาชีพงานพื้นฐาน	2,366.3	7.9	107.9	1,876.8	272.0	2.1		9. Elementary occupations
10. คนงานซึ่งมิได้จำแนกไว้ในหมวดอื่น	32.3	-	2.7	28.2	1.4	-		10. Workers not classifiable by occupation
หญิง	17,187.0	257.1	1,832.7	6,773.6	4,694.7	12.2		TOTAL
1. ผู้จัดการ ข้าราชการระดับอาวุโส และผู้บริหารระดับอาวุโส	476.0	93.8	113.4	212.0	39.3	1.1		1. managers, senior officials and Legislators
2. ผู้ประกอบการวิสาหกิจต่างๆ	1,361.6	5.9	854.7	442.8	39.6	-		2. Professionals
3. เจ้าหน้าที่เทคนิคและผู้ประกอบการวิชาชีพที่เกี่ยวข้องกับด้านต่างๆ	901.4	10.6	223.9	581.0	54.6	0.1		3. Technicians and associate professionals
4. เสมียน	1,106.1	1.9	360.3	692.9	12.6	0.2		4. Clerks
5. พนักงานบริการและผู้จำหน่ายสินค้า	4,566.0	79.1	153.1	1,231.7	2,158.3	0.8		5. Service workers and sell goods workers
6. ผู้ปฏิบัติงานที่มีฝีมือในด้านการเกษตร ป่าไม้ และประมง	4,089.1	47.7	14.9	261.5	1,548.4	0.8		6. Skilled agricultural forest and fishery workers
7. ช่างฝีมือ และผู้ปฏิบัติงานที่เกี่ยวข้อง	1,277.3	13.9	4.0	571.2	500.4	6.8		7. Craft and associate professionals
8. ผู้ควบคุมเครื่องจักรโรงงานและเครื่องจักร และผู้ปฏิบัติงานด้านการประกอบ	1,114.7	2.3	3.1	986.3	99.7	0.6		8. Plant and machine controllers and assemblers
9. ผู้ประกอบอาชีพงานพื้นฐาน	2,267.5	2.0	100.6	1,772.2	241.0	1.8		9. Elementary occupations
10. คนงานซึ่งมิได้จำแนกไว้ในหมวดอื่น	27.5	-	4.7	22.0	0.9	-		10. Workers not classifiable by occupation

ตารางที่ 6 จำนวนผู้มีงานทำ จำแนกตามสถานภาพทำงาน อาชีพ เพศ และเขตการปกครอง ทวีราชอาณาจักร (ต่อ)
TABLE 6 EMPLOYED PERSONS BY WORK STATUS, OCCUPATION, SEX AND AREA, WHOLE KINGDOM (Contd.)

ไตรมาสที่ 1/2559 : Quarter 1/2016

หน่วยเป็นพัน : In Thousands

อาชีพ	สถานภาพการทำงาน Work Status						การรวมกลุ่ม Members of Producers' Cooperatives	OCCUPATION
	รวม	นายจ้าง Employer	ลูกจ้างรัฐบาล Government Employee	ลูกจ้างเอกชน Private Employee	ทำงานส่วนตัว Own Account Worker	ช่วยธุรกิจ ครอบครัว Unpaid Family Worker		
ยอรวม	17,134.6	659.4	1,894.3	8,242.8	4,435.6	1,887.6	15.0	TOTAL
ชาย	9,118.1	497.3	939.8	4,441.9	2,523.1	705.7	10.3	MALE
1. ผู้จัดการ ข้าราชการระดับอาวุโส และผู้บังคับบัญชาทุกหน่วย	591.5	241.3	105.2	198.3	35.2	10.4	1.2	1. managers, senior officials and Legislators
2. ผู้ประกอบวิชาชีพด้านต่างๆ	635.3	14.8	218.8	344.3	54.6	2.8	0.1	2. Professionals
3. เจ้าหน้าที่เทคนิคและผู้ประกอบวิชาชีพ ที่เกี่ยวข้องกับด้านต่างๆ	583.4	17.9	138.9	358.1	58.6	9.3	0.6	3. Technicians and associate professionals
4. เสมียน	286.4	2.1	92.5	180.6	7.0	4.3	-	4. Clerks
5. พนักงานบริการและผู้จำหน่ายสินค้า	1,901.9	77.2	160.2	570.0	744.3	350.1	-	5. Service workers and sell goods
6. ผู้ปฏิบัติงานที่มีฝีมือในด้านการเกษตร ป่าไม้ และประมง	1,107.0	33.0	16.4	80.4	780.0	197.2	0.1	6. Skilled agricultural forest and fishery workers
7. ช่างฝีมือ และผู้ปฏิบัติงานที่เกี่ยวข้อง	1,663.6	101.9	62.6	1,100.4	315.0	75.8	7.9	7. Craft and associate professionals
8. ผู้ควบคุมเครื่องจักรโรงงานและเครื่องจักร และผู้ปฏิบัติงานด้านการประกอบ	1,460.0	6.9	87.8	943.2	410.3	11.8	-	8. Plant and machine controllers and assemblers
9. ผู้ประกอบอาชีพพื้นฐาน	862.3	2.1	55.4	643.7	116.7	44.1	0.4	9. Elementary occupations
10. คนงานซึ่งมิได้จำแนกไว้ในหมวดอื่น	26.7	-	2.2	23.1	1.4	-	-	10. Workers not classifiable by occupation

ตารางที่ 6 จำนวนผู้มีงานทำ จำแนกตามสถานภาพทำงาน อาชีพ เพศ และเขตการปกครอง ทวีราชอาณาจักร (ต่อ)

TABLE 6 EMPLOYED PERSONS BY WORK STATUS, OCCUPATION, SEX AND AREA, WHOLE KINGDOM (Contd.)

ไตรมาสที่ 1/2559 : Quarter 1/2016

ในเขตเทศบาล MUNICIPAL AREA

หน่วยเป็นพัน : In Thousands

อาชีพ	สถานภาพการทำงาน Work Status						การรวมกลุ่ม Members of Producers' Cooperatives	TOTAL	OCCUPATION
	นายจ้าง Employer	ลูกจ้างรัฐบาล Government Employee	ลูกจ้างเอกชน Private Employee	ทำงานส่วนตัว Own Account Worker	ช่วยธุรกิจ ครอบครัว Unpaid Family Worker	รวม			
หญิง	162.1	954.5	3,800.9	1,912.5	1,181.8	4.7			
1. ผู้จัดการ ข้าราชการระดับอาวุโส และผู้บัญญัติกฎหมาย	70.7	61.3	177.1	26.2	14.5	1.1	1.1	1. managers, senior officials and Legislators	
2. ผู้ประกอบวิชาชีพที่ต่างกันต่าง ๆ	3.7	439.2	328.4	26.2	14.4	-	-	2. Professionals	
3. เจ้าหน้าที่เทคนิคและผู้ประกอบวิชาชีพ ที่เกี่ยวข้องกับด้านต่างๆ	7.0	133.5	432.7	31.4	23.1	0.1	0.1	3. Technicians and associate professionals	
4. เสมียน	1.6	192.5	462.3	7.0	22.6	0.2	0.2	4. Clerks	
5. พนักงานบริการและผู้จำหน่ายสินค้า	58.5	61.2	778.5	1,148.2	562.9	0.3	0.3	5. Service workers and sell goods	
6. ผู้ปฏิบัติงานที่มีฝีมือในด้านเกษตร ป่าไม้ และประมง	7.7	3.5	40.5	293.5	384.7	0.4	0.4	6. Skilled agricultural forest and fishery workers	
7. ช่างฝีมือ และผู้ปฏิบัติงานที่เกี่ยวข้อง	9.9	2.6	284.5	205.6	80.7	2.2	2.2	7. Craft and associate professionals	
8. ผู้ควบคุมเครื่องจักรโรงงานและเครื่องจักร และผู้ปฏิบัติงานด้านการประกอบ	2.1	1.7	521.6	49.5	12.9	0.2	0.2	8. Plant and machine controllers and assemblers	
9. ผู้ประกอบอาชีพงานพื้นฐาน	1.1	54.3	757.3	124.1	66.2	0.2	0.2	9. Elementary occupations	
10. คนงานซึ่งมิได้จำแนกไว้หมวดอื่น	-	4.7	18.1	0.9	-	-	-	10. Workers not classifiable by occupation	

ตารางที่ 6 จำนวนผู้มีงานทำ จำแนกตามสถานภาพทำงาน อาชีพ เพศ และเขตการปกครอง ราชอาณาจักร (ต่อ)
TABLE 6 EMPLOYED PERSONS BY WORK STATUS, OCCUPATION, SEX AND AREA, WHOLE KINGDOM (Contd.)

อาชีพ	สถานภาพการทำงาน Work Status							การรวมกลุ่ม Members of Producers' Cooperatives	OCCUPATION
	รวม	นายจ้าง Employer	ลูกจ้างรัฐบาล Government Employee	ลูกจ้างเอกชน Private Employee	ทำงานส่วนตัว Own Account Worker		ช่วยธุรกิจ ครอบครัว Unpaid Family Worker		
					Total	Employer			
ยอรวม	20,549.7	478.1	1,729.5	7,255.8	7,185.0	3,873.1	28.1	TOTAL	
ชาย	11,379.2	383.1	851.3	4,283.0	4,402.9	1,438.3	20.6	MALE	
1. ผู้จัดการ ข้าราชการระดับอาวุโส และผู้บัญชาการ	426.5	139.3	187.5	62.2	30.9	4.7	1.8	1. managers, senior officials and Legislators	
2. ผู้ประกอบวิชาชีพด้านต่างๆ	288.6	4.0	173.6	94.9	14.2	2.0	-	2. Professionals	
3. เจ้าหน้าที่เทคนิคและผู้ประกอบวิชาชีพ ที่เกี่ยวข้องกับด้านต่างๆ	251.9	5.8	80.9	131.6	29.8	3.9	-	3. Technicians and associate professionals	
4. เสิมียน	150.0	0.7	67.5	78.1	2.5	1.1	-	4. Clerks	
5. พนักงานบริการและผู้จำหน่ายสินค้า	1,206.1	35.2	157.5	292.0	459.3	262.2	-	5. Service workers and sell goods	
6. ผู้ปฏิบัติงานที่มีฝีมือในด้านการเกษตร ป่าไม้ และประมง	4,593.5	93.9	17.9	338.0	3,134.2	1,009.1	0.5	6. Skilled agricultural forest and fishery workers	
7. ช่างฝีมือ และผู้ปฏิบัติงานที่เกี่ยวข้อง	1,767.0	86.5	51.1	1,181.9	347.9	82.9	16.6	7. Craft and associate professionals	
8. ผู้ควบคุมเครื่องจักรโรงงานและเครื่องจักร และผู้ปฏิบัติงานด้านการประกอบ	1,186.0	12.0	62.3	866.1	228.8	16.9	-	8. Plant and machine controllers and assemblers	
9. ผู้ประกอบอาชีพงานพื้นฐาน	1,504.0	5.7	52.6	1,233.2	155.3	55.5	1.7	9. Elementary occupations	
10. คนงานซึ่งมิได้จำแนกไว้ในหมวดอื่น	5.7	-	0.5	5.1	-	-	-	10. Workers not classifiable by occupation	

ไตรมาสที่ 1/2559 : Quarter 1/2016

หน่วยเป็นพัน : In Thousands

ตารางที่ 6 จำนวนผู้มีงานทำ จำแนกตามสถานภาพทำงาน อาชีพ เพศ และเขตการปกครอง ราชอาณาจักร (ต่อ)
TABLE 6 EMPLOYED PERSONS BY WORK STATUS, OCCUPATION, SEX AND AREA, WHOLE KINGDOM (Contd.)

ไตรมาสที่ 1/2559 : Quarter 1/2016

นอกเขตเทศบาล NON-MUNICIPAL AREA

หน่วยเป็นพัน : In Thousands

อาชีพ	สถานภาพการทำงาน Work Status						การรวมกลุ่ม Members of Producers' Cooperatives	OCCUPATION
	รวม	นายจ้าง Employer	ลูกจ้างรัฐบาล Government Employee	ลูกจ้างเอกชน Private Employee	ทำงานส่วนตัว Own Account Worker	ช่วยธุรกิจ ครอบครัว Unpaid Family Worker		
หญิง	9,170.5	95.0	878.2	2,972.7	2,782.2	2,434.9	7.5	TOTAL
1. ผู้จัดการ ข้าราชการระดับอาวุโส และผู้ปฏิบัติงานกฎหมาย	125.2	23.0	52.0	34.9	13.1	2.1	-	1. managers, senior officials and Legislators
2. ผู้ประกอบวิชาชีพด้านต่างๆ	549.8	2.2	415.5	114.4	13.5	4.2	-	2. Professionals
3. เจ้าหน้าที่เทคนิคและผู้ประกอบวิชาชีพ ที่เกี่ยวข้องกับด้านต่างๆ	273.7	3.6	90.4	148.3	23.2	8.1	-	3. Technicians and associate professionals
4. เสมียน	419.9	0.3	167.8	230.6	5.6	15.6	-	4. Clerks
5. พนักงานบริการและผู้จำหน่ายสินค้า	1,956.4	20.6	91.9	453.3	1,010.1	380.1	0.5	5. Service workers and sell goods
6. ผู้ปฏิบัติงานที่มีฝีมือในด้านการเกษตร ป่าไม้ และประมง	3,358.8	40.0	11.4	221.1	1,254.9	1,831.0	0.4	6. Skilled agricultural forest and fishery workers
7. ช่างฝีมือ และผู้ปฏิบัติงานที่เกี่ยวข้อง	691.9	4.0	1.5	286.7	294.8	100.4	4.6	7. Craft and associate professionals
8. ผู้ควบคุมเครื่องจักรโรงงานและเครื่องจักร และผู้ปฏิบัติงานด้านการประกอบ	526.6	0.3	1.4	464.7	50.2	9.8	0.4	8. Plant and machine controlors and assemblers
9. ผู้ประกอบอาชีพงานพื้นฐาน	1,264.4	1.0	46.3	1,014.9	116.9	83.7	1.6	9. Elementary occupations
10. คนงานซึ่งไม่ได้จำแนกไว้ในหมวดอื่น	3.9	-	-	3.9	-	-	-	10. Workers not classifiable by occupation

ตารางที่ 7 จำนวนผู้จ้างทำ จำแนกตามสถานภาพทำงาน อุตสาหกรรม ทั้งราชอาณาจักร
TABLE 7 EMPLOYED PERSONS BY WORK STATUS, INDUSTRY, WHOLE KINGDOM

ไตรมาสที่ 1/2559 : Quarter 1/2016

หน่วยเป็นพัน : In Thousands

อุตสาหกรรม	สถานภาพการทำงาน Work Status							INDUSTRY
	รวม	นายจ้าง	ลูกจ้างรัฐบาล	ลูกจ้างเอกชน	ทำงานส่วนตัว		การรวมกลุ่ม Members of Producers' Cooperatives	
					Own Account Worker	Unpaid Family Worker		
	Total	Employer	Government Employee	Private Employee	Own Account Worker	Unpaid Family Worker	Members of Producers' Cooperatives	TOTAL
ยอดรวม	37,684.2	1,137.5	3,623.8	15,498.5	11,620.6	5,760.7	43.1	
1. เกษตรกรรม การป่าไม้ และการประมง	11,154.5	180.7	18.8	1,945.0	5,563.5	3,444.9	1.6	1. Agriculture, forestry and fishing
2. การทำเหมืองแร่ และเหมืองหิน	68.2	1.1	1.2	64.7	1.2	-	-	2. Mining and quarrying
3. การผลิต	6,360.4	136.4	19.8	4,935.4	924.0	333.2	11.6	3. Manufacturing
4. ไฟฟ้า ก๊าซ ไอน้ำ และระบบปรับอากาศ	116.0	-	102.8	13.2	-	-	-	4. Electricity, gas, steam and air conditioning supply
5. การจัดหา การจัดการและการบำบัดน้ำเสีย ของเสีย และสิ่งปฏิกูล	99.3	1.8	65.0	18.6	9.1	4.8	-	5. Water supply; sewerage, waste management and remediation activities
6. การก่อสร้าง	2,610.4	290.4	2.1	2,028.3	170.5	92.4	26.7	6. Construction
7. การขนส่ง และการขายปลีก การซ่อมยานยนต์	6,392.6	293.7	2.5	2,425.7	2,447.9	1,222.2	0.6	7. Wholesale and retail trade; repair of motor vehicles and motorcycles
8. การขนส่ง และสถานที่เก็บสินค้า	1,275.8	18.3	137.6	541.0	561.2	17.4	0.2	8. Transportation and storage
9. ที่พักแรมและบริการด้านอาหาร	2,740.5	94.4	4.8	918.3	1,187.8	535.2	-	9. Accommodation and food service activities
10. ข้อมูลข่าวสารและการสื่อสาร	243.1	6.6	32.3	184.5	16.8	2.9	-	10. Information and communication
11. กิจกรรมทางการเงินและการประกันภัย	540.3	2.1	96.5	417.5	22.0	1.2	1.0	11. Financial and insurance activities
12. กิจกรรมอสังหาริมทรัพย์	191.5	9.2	0.2	130.3	44.5	7.3	-	12. Real estate activities
13. กิจกรรมทางวิชาชีพ วิทยาศาสตร์ และเทคนิค	375.2	29.7	44.7	219.2	71.6	10.2	-	13. Professional, scientific and technical activities
14. กิจกรรมการบริหารและการบริการสนับสนุน	568.3	20.6	3.7	489.5	39.3	15.4	-	14. Administrative and support service activities
15. การบริหารราชการ การป้องกันประเทศ การประกันสังคม	1,599.9	-	1,599.9	-	-	-	-	15. Public administration and defence; compulsory social security
16. การศึกษา	1,241.4	9.4	957.9	255.3	15.7	3.1	-	16. Education
17. กิจกรรมด้านสุขภาพและงานสังคมสงเคราะห์	709.9	4.3	504.4	158.3	38.9	3.0	1.0	17. Human health and social work activities
18. ศิลปะ ความบันเทิง และนันทนาการ	266.6	13.6	21.3	128.3	81.7	21.6	0.1	18. Arts, entertainment and recreation
19. กิจกรรมบริการด้านอื่น ๆ	842.2	25.3	7.2	341.0	422.7	45.8	0.2	19. Other service activities
20. กิจกรรมการจ้างงานในครัวเรือนส่วนบุคคล การผลิตสินค้าและบริการที่ขึ้นเองเพื่อใช้ในครัวเรือน	221.0	-	-	221.0	-	-	-	20. Activities of households as employers; undifferentiated goods and services-producing activities of households for own use
21. กิจกรรมขององค์กรระหว่างประเทศ	1.8	-	-	1.8	-	-	-	21. Activities of extraterritorial organizations and bodies
22. ไม่ทราบ	65.3	-	1.3	61.7	2.3	-	-	22. Unknown

ตารางที่ 7 จำนวนผู้จ้างทำ งานตามสถานภาพทำงาน สถานการณ์ และเพศ ทั้งราชอาณาจักร
TABLE 7 EMPLOYED PERSONS BY WORK STATUS, INDUSTRY AND SEX, WHOLE KINGDOM

อุตสาหกรรม Industry	สถานภาพการทำงาน Work Status						รวม Total	อุตสาหกรรม Industry
	นายจ้าง Employer	รัฐจ้าง Government Employee	ผู้จ้างตนเอง Private Employee	ทำงานส่วนตัว Own Account Worker	จ้างครอบครัว Unpaid Family Worker	การรวมกัน Members of Producers' Cooperatives		
ชาย	20,497.2	1,791.1	8,724.9	6,923.9	2,144.0	30.9	MALE	
1.เกษตรกรรม ไร่สวน และประมง 1. Agriculture, forestry and fishing	6,497.3	9.4	1,137.2	3,997.1	1,220.4	0.8	1. Agriculture, forestry and fishing	
2.การขุดเหมือง และเหมืองหิน 2. Mining and quarrying	53.7	0.6	51.2	0.8	-	-	2. Mining and quarrying	
3.การผลิต 3. Manufacturing	3,211.2	10.4	2,590.7	3,655.5	131.2	4.1	3. Manufacturing	
4.ไฟฟ้า ก๊าซ ไอน้ำ และระบบปรับอากาศ 4. Electricity, gas, steam and air conditioning supply	71.7	63.9	7.8	-	-	-	4. Electricity, gas, steam and air conditioning supply	
5. การจัดหา น้ำ การจัดการน้ำเสีย และสิ่งปฏิกูล 5. Water supply; sewerage, waste management and remediation activities	68.0	43.9	12.8	6.8	2.7	-	5. Water supply; sewerage, waste management and remediation activities	
6. การก่อสร้าง 6. Construction	2,218.1	1.3	1,702.8	1,657.7	427	25.1	6. Construction	
7. การขนส่ง และทางบก การท่าอากาศยาน 7. Wholesale and retail trade; repair of motor vehicles, motorcycles	3,164.8	210.6	1,300.8	1,159.3	493.0	0.2	7. Wholesale and retail trade; repair of motor vehicles, motorcycles	
8. การขนส่ง และทางน้ำ 8. Transportation and storage	1,069.5	10.1	407.2	540.7	4.8	0.2	8. Transportation and storage	
9. ที่พักแรม และบริการอาหาร 9. Accommodation and food service activities	948.3	49.2	331.6	355.5	211.2	-	9. Accommodation and food service activities	
10. ข้อมูล สารสนเทศ และสื่อสาร 10. Information and communication	149.1	4.5	113.2	11.2	1.4	-	10. Information and communication	
11. การประกันภัย และประกันภัย 11. Financial and insurance activities	238.5	2.1	179.2	10.6	0.4	0.6	11. Financial and insurance activities	
12. การก่อสร้างอสังหาริมทรัพย์ 12. Real estate activities	94.6	5.6	67.9	19.0	2.1	-	12. Real estate activities	
13. การตลาดวิจัยและพัฒนา และเทคนิค 13. Professional, scientific and technical activities	200.4	23.7	99.7	52.5	3.3	-	13. Professional, scientific and technical activities	
14. การรวมบริการและการบริการส่วนบุคคล 14. Administrative and support service activities	334.6	13.5	287.9	25.6	5.6	-	14. Administrative and support service activities	
15. การบริหารราชการ ภาวบังคับ 15. Public administration and defence; compulsory social security	981.3	-	-	-	-	-	15. Public administration and defence; compulsory social security	
16. การศึกษา 16. Education	445.7	6.0	75.5	7.0	0.2	-	16. Education	
17. การรวมด้านสุขภาพและงานสังคมสงเคราะห์ 17. Human health and social work activities	154.3	2.3	116.3	30.5	4.7	-	17. Human health and social work activities	
18. ศิลปะ วัฒนธรรม และนันทนาการ 18. Arts, entertainment and recreation	144.0	10.4	64.4	47.5	9.6	0.1	18. Arts, entertainment and recreation	
19. กิจกรรมกีฬาและนันทนาการ 19. Other service activities	369.9	11.7	185.3	155.1	15.0	-	19. Other service activities	
20. กิจกรรมการจ้างงานในครัวเรือนส่วนบุคคล 20. Activities of households as employers, undifferentiated gross operating surplus of households for own use	45.4	-	45.4	-	-	-	20. Activities of households as employers, undifferentiated gross operating surplus of households for own use	
21. กิจกรรมขององค์กรระหว่างประเทศ 21. Activities of extraterritorial organizations and bodies	0.1	-	0.1	-	-	-	21. Activities of extraterritorial organizations and bodies	
22. ไม่ทราบ 22. Unknown	36.7	-	34.0	1.4	-	-	22. Unknown	
หญิง	17,187.0	1,832.7	6,773.6	4,694.7	3,616.7	12.2	FEMALE	
1.เกษตรกรรม ไร่สวน และประมง 1. Agriculture, forestry and fishing	4,657.1	48.2	807.8	1,566.4	2,254.5	0.8	1. Agriculture, forestry and fishing	
2.การขุดเหมือง และเหมืองหิน 2. Mining and quarrying	14.6	0.6	13.5	0.5	-	-	2. Mining and quarrying	
3.การผลิต 3. Manufacturing	3,149.2	27.0	2,344.7	588.5	202.0	7.6	3. Manufacturing	
4.ไฟฟ้า ก๊าซ ไอน้ำ และระบบปรับอากาศ 4. Electricity, gas, steam and air conditioning supply	44.3	39.0	5.4	-	-	-	4. Electricity, gas, steam and air conditioning supply	
5. การจัดหา น้ำ การจัดการน้ำเสีย และสิ่งปฏิกูล 5. Water supply; sewerage, waste management and remediation activities	31.3	21.0	5.9	2.3	2.2	-	5. Water supply; sewerage, waste management and remediation activities	
6. การก่อสร้าง 6. Construction	392.2	9.8	325.6	4.7	49.7	1.6	6. Construction	
7. การขนส่ง และทางบก การท่าอากาศยาน 7. Wholesale and retail trade; repair of motor vehicles, motorcycles	3,227.8	83.2	1,124.9	1,288.6	729.3	0.6	7. Wholesale and retail trade; repair of motor vehicles, motorcycles	
8. การขนส่ง และทางน้ำ 8. Transportation and storage	206.3	2.8	133.9	20.6	12.6	-	8. Transportation and storage	
9. ที่พักแรม และบริการอาหาร 9. Accommodation and food service activities	1,792.2	45.2	586.7	832.3	324.0	-	9. Accommodation and food service activities	
10. ข้อมูล สารสนเทศ และสื่อสาร 10. Information and communication	94.0	2.1	71.3	5.7	1.6	-	10. Information and communication	
11. การประกันภัย และประกันภัย 11. Financial and insurance activities	301.8	0.1	238.3	11.4	0.8	0.4	11. Financial and insurance activities	
12. การก่อสร้างอสังหาริมทรัพย์ 12. Real estate activities	96.9	3.6	62.4	25.5	5.2	-	12. Real estate activities	
13. การตลาดวิจัยและพัฒนา และเทคนิค 13. Professional, scientific and technical activities	174.8	5.9	119.5	19.0	6.9	-	13. Professional, scientific and technical activities	
14. การรวมบริการและการบริการส่วนบุคคล 14. Administrative and support service activities	233.7	7.0	201.6	13.7	9.7	-	14. Administrative and support service activities	
15. การบริหารราชการ ภาวบังคับ 15. Public administration and defence; compulsory social security	618.7	-	-	-	-	-	15. Public administration and defence; compulsory social security	
16. การศึกษา 16. Education	795.7	3.4	179.8	8.7	2.9	-	16. Education	
17. การรวมด้านสุขภาพและงานสังคมสงเคราะห์ 17. Human health and social work activities	555.6	2.0	127.8	34.2	2.5	1.0	17. Human health and social work activities	
18. ศิลปะ วัฒนธรรม และนันทนาการ 18. Arts, entertainment and recreation	122.6	3.2	63.9	34.2	12.0	-	18. Arts, entertainment and recreation	
19. กิจกรรมกีฬาและนันทนาการ 19. Other service activities	472.3	13.6	155.7	267.6	30.8	0.2	19. Other service activities	
20. กิจกรรมการจ้างงานในครัวเรือนส่วนบุคคล 20. Activities of households as employers, undifferentiated gross operating surplus of households for own use	175.6	-	175.6	-	-	-	20. Activities of households as employers, undifferentiated gross operating surplus of households for own use	
21. กิจกรรมขององค์กรระหว่างประเทศ 21. Activities of extraterritorial organizations and bodies	1.7	-	1.7	-	-	-	21. Activities of extraterritorial organizations and bodies	
22. ไม่ทราบ 22. Unknown	28.6	-	27.7	0.9	-	-	22. Unknown	

ตารางที่ 7 จำนวนผู้จ้างงานทำ งานตามสถานภาพทำงาน อุตสาหกรรม เขต และเขตการปกครอง ทั้งราชอาณาจักร (ต่อ)

TABLE 7 EMPLOYED PERSONS BY WORK STATUS, INDUSTRY, SEX AND AREA, WHOLE KINGDOM (Contd.)

อุตสาหกรรม	ในเขตเทศบาล MUNICIPAL AREA							นอกเขตเทศบาล MUNICIPAL AREA			รวม	INDUSTRY
	นายจ้าง Employer	ลูกจ้างรัฐบาล Government Employee	สถานภาพการทำงาน Work Status		ลูกจ้างเอกชน Private Employee	ทำงานส่วนตัว Own Account Worker	ช่วยธุรกิจ ครอบครัว Unpaid Family Worker	การรวมกลุ่ม Members of Producers' Cooperatives				
			ลูกจ้างรัฐภาค Government Employee	ลูกจ้างเอกชน Private Employee					ทำงานส่วนตัว Own Account Worker	ช่วยธุรกิจ ครอบครัว Unpaid Family Worker		
ยอดรวม	17,134.6	1,894.3	8,242.8	4,435.6	1,887.6	15.0	TOTAL					
ชาย	9,118.1	939.8	4,441.9	2,523.1	705.7	10.3	MALE					
1. เกษตรกรรม การป่าไม้ และการประมง	1,246.3	1.7	213.9	798.0	199.2	0.1	1. Agriculture, forestry and fishing					
2. การทำเหมืองแร่ และเหมืองหิน	23.6	-	23.3	-	-	-	2. Mining and quarrying					
3. การผลิต	1,727.3	8.8	1,406.6	171.5	67.5	0.8	3. Manufacturing					
4. ไฟฟ้า ก๊าซ ไอน้ำและระบบปรับอากาศ	47.5	42.9	4.6	-	-	-	4. Electricity, gas, steam and air conditioning supply					
5. การจัดหา น้ำ การจัดการและการบำบัดน้ำเสีย ของเสีย และสิ่งมีมูล	34.2	22.0	6.7	4.9	0.5	-	5. Water supply, sewerage, waste management and remediation activities					
6. การก่อสร้าง	923.4	0.1	677.7	79.6	19.6	8.7	6. Construction					
7. การขนส่ง และการขายปลีก การซ่อมยานยนต์	1,815.4	0.9	792.9	621.7	258.5	-	7. Wholesale and retail trade; repair of motor vehicles and motorcycles					
8. การขนส่ง และสถานที่เก็บสินค้า	720.8	82.1	246.0	381.9	2.0	-	8. Transportation and storage					
9. ที่พักแรมและบริการด้านอาหาร	661.5	0.0	245.5	240.3	135.6	-	9. Accommodation and food service activities					
10. ข้อมูลข่าวสารและการสื่อสาร	123.9	13.9	98.3	8.1	0.2	-	10. Information and communication					
11. กิจกรรมทางการเงินและการประกันภัย	176.3	31.3	134.9	7.1	0.4	0.6	11. Financial and insurance activities					
12. กิจกรรมอสังหาริมทรัพย์	69.6	-	48.8	13.9	2.1	-	12. Real estate activities					
13. กิจกรรมทางวิชาชีพ วิทยาศาสตร์ และเทคนิค	159.8	19.1	88.0	42.4	2.8	-	13. Professional, scientific and technical activities					
14. กิจกรรมการบริหารและการบริการสนับสนุน	241.6	11.7	205.5	19.9	4.1	-	14. Administrative and support service activities					
15. การบริหารราชการ การป้องกันประเทศ การประกันสังคม	501.3	501.3	-	-	-	-	15. Public administration and defence; compulsory social security					
16. การศึกษา	216.2	5.5	51.2	3.7	0.2	-	16. Education					
17. กิจกรรมด้านสุขภาพและงานสังคมสงเคราะห์	95.5	2.3	24.4	1.5	0.5	-	17. Human health and social work activities					
18. ศิลปะ ความบันเทิง และนันทนาการ	63.6	5.0	30.0	22.8	2.2	0.1	18. Arts, entertainment and recreation					
19. กิจกรรมบริการด้านอื่น ๆ	208.5	9.5	84.2	104.3	10.3	-	19. Other service activities					
20. กิจกรรมจ้างงานในครัวเรือนส่วนบุคคล การผลิตสินค้าและบริการที่จำหน่ายเองหรือใช้ในครัวเรือน	29.3	-	29.3	-	-	-	20. Activities of households as employers, undifferentiated goods and services-producing activities of households for own use					
21. กิจกรรมขององค์กรระหว่างประเทศ	0.1	-	0.1	-	-	-	21. Activities of extraterritorial organizations and bodies					
22. ไม่ทราบ	32.2	-	30.0	1.4	-	-	22. Unknown					

ไตรมาสที่ 1/2559 : Quarter 1/2016

หน่วยเป็นพัน : In Thousands

ตารางที่ 7 จำนวนผู้จ้างงานทำ งานตามสถานภาพทำงาน อุตสาหกรรม เขต และเขตการปกครอง ทั่วราชอาณาจักร (ต่อ)
TABLE 7 EMPLOYED PERSONS BY WORK STATUS, INDUSTRY, SEX AND AREA, WHOLE KINGDOM (Contd.)

อุตสาหกรรม	ในเขตเทศบาล MUNICIPAL AREA							INDUSTRY
	รวม	สถานภาพการทำงาน Work Status						
		นายจ้าง Employer	ลูกจ้างรัฐบาล Government Employee	ลูกจ้างเอกชน Private Employee	ทำงานส่วนตัว Own Account Worker	ช่วยธุรกิจครอบครัว Unpaid Family Worker	กรรมกรกลุ่ม Members of Producers' Cooperatives	
	Total	Employer	Government Employee	Private Employee	Own Account Worker	Unpaid Family Worker	Cooperatives	
	8,016.5	1621	954.5	3,800.9	1,912.5	1,181.8	4.7	FEMALE
หญิง								
1 เกษตรกรรม การป่าไม้ และการประมง	831.3	8.1	0.3	135.2	299.3	388.1	0.4	1. Agriculture, forestry and fishing
2. การทำเหมืองแร่ และเหมืองหิน	8.5	-	-	8.5	-	-	-	2. Mining and quarrying
3. การผลิต	1,615.2	20.8	6.2	1,254.3	232.7	98.5	2.6	3. Manufacturing
4. ไฟฟ้า ก๊าซ ไอน้ำและระบบปรับอากาศ	29.3	-	27.4	1.9	-	-	-	4. Electricity, gas, steam and air conditioning supply
5. การจัดหา การจัดการและการบำบัดน้ำเสีย ของเสีย และสิ่งปฏิกูล	18.7	-	11.6	4.4	1.4	1.3	-	5. Water supply; sewerage, waste management and remediation activities
6. การก่อสร้าง	176.2	5.1	0.5	145.9	2.4	22.4	-	6. Construction
7. การขนส่ง และการขุดลอก การซ่อมยานยนต์	1,795.2	59.7	0.3	702.8	646.7	385.6	0.1	7. Wholesale and retail trade; repair of motor vehicles and motorcycles
8. การขนส่ง และสถานที่เก็บสินค้า	150.3	2.8	28.8	100.5	9.4	8.8	-	8. Transportation and storage
9. ที่พักแรมและบริกรด้านอาหาร	1,106.6	34.8	0.6	385.1	463.4	222.6	-	9. Accommodation and food service activities
10. ข้อมูลข่าวสารและการสื่อสาร	76.9	0.2	11.3	61.5	2.3	1.6	-	10. Information and communication
11. กิจกรรมทางการเงินและการประกันภัย	227.2	0.1	31.9	188.2	6.1	0.6	0.4	11. Financial and insurance activities
12. กิจกรรมอสังหาริมทรัพย์	82.5	3.4	0.2	58.0	16.3	4.6	-	12. Real estate activities
13. กิจกรรมทางวิชาชีพ วิทยาศาสตร์ และเทคนิค	141.8	4.9	11.1	106.9	13.2	5.8	-	13. Professional, scientific and technical activities
14. กิจกรรมบริหารและการบริการสนับสนุน	174.9	6.1	0.7	151.2	8.7	8.2	-	14. Administrative and support service activities
15. การบริหารราชการ การป้องกันประเทศ การประกันสังคม	336.8	-	336.8	-	-	-	-	15. Public administration and defence; compulsory social security
16. การศึกษา	402.3	3.4	280.4	109.0	6.7	2.9	-	16. Education
17. กิจกรรมด้านสุขภาพและงานสังคมสงเคราะห์	320.4	1.6	201.2	94.0	21.3	1.4	1.0	17. Human health and social work activities
18. ศิลปะ ความบันเทิง และนันทนาการ	58.8	1.4	4.5	35.0	15.0	3.0	-	18. Arts, entertainment and recreation
19. กิจกรรมบริการด้านอื่น ๆ	299.0	9.8	0.9	94.5	167.1	26.5	0.2	19. Other service activities
20. กิจกรรมการจ้างงานในครัวเรือนส่วนบุคคล การผลิตสินค้าและบริการที่ขึ้นเองเพื่อใช้ในครัวเรือน	138.1	-	-	138.1	-	-	-	20. Activities of households as employers, unincorporated and services-producing activities of households for own use
21. กิจกรรมขององค์กรระหว่างประเทศ	1.7	-	-	1.7	-	-	-	21. Activities of extraterritorial organizations and bodies
22. ไม่ทราบ	25.0	-	-	24.2	0.9	-	-	22. Unknown

ไตรมาสที่ 1/2559 : Quarter 1/2016

หน่วยเป็นพัน : In Thousands

ตารางที่ 7 จำนวนผู้จ้างทำ งานอุตสาหกรรม เขต และเขตการปกครอง ราชอาณาจักร (ต่อ)

TABLE 7 EMPLOYED PERSONS BY WORK STATUS, INDUSTRY, SEX AND AREA, WHOLE KINGDOM (Contd.)

ไตรมาสที่ 1/2559 : Quarter 1/2016

เขตเทศบาล NON-MUNICIPAL AREA

หน่วยนับเป็น : In Thousands

อุตสาหกรรม	สถานภาพการทำงาน Work Status						INDUSTRY
	รวม	นายจ้าง	ลูกจ้างรัฐบาล	ลูกจ้างเอกชน	ทำงานส่วนตัว	ช่วยธุรกิจครอบครัว	
	Total	Employer	Government Employee	Private Employee	Own Account Worker	Unpaid Family Worker	Members of Producers' Cooperatives
หญิง							FEMALE
1 เกษตรกรรม การป่าไม้ และการประมง	9,170.5	95.0	878.2	2,972.7	2,782.2	2,434.9	7.5
2. การทำเหมืองแร่ และเหมืองหิน	3,825.8	40.1	9.2	672.6	1,267.2	1,836.4	0.4
3. การผลิต	6.0	-	0.6	5.0	0.5	-	-
4. ไฟฟ้า ก๊าซ ไอน้ำ และระบบปรับอากาศ	1,534.1	6.2	3.2	1,090.3	325.8	103.5	5.0
5. การจัดหา การจัดการและการบำบัดน้ำเสีย	15.1	-	11.6	3.5	-	-	-
6. การก่อสร้าง	12.6	-	9.4	1.4	0.9	0.8	-
7. การขายส่ง และการขายปลีก การซ่อมยานยนต์	216.0	4.7	0.3	179.7	2.4	27.4	1.6
8. การขนส่ง และสถานที่เก็บสินค้า	1,432.6	23.5	1.0	422.1	642.0	343.7	0.5
9. ที่ตั้งและบริการด้านอาหาร	56.0	-	7.6	33.4	11.3	3.8	-
10. ข้อมูลข่าวสารและการสื่อสาร	685.6	10.4	3.4	201.6	368.9	101.4	-
11. กิจกรรมทางการเงินและการประกันภัย	17.2	1.9	2.1	9.8	3.4	-	-
12. กิจกรรมอสังหาริมทรัพย์	74.6	-	18.9	50.1	5.3	0.3	-
13. กิจกรรมทางวิชาชีพ วิทยาศาสตร์ และเทคนิค	14.4	0.2	-	4.4	9.2	0.6	-
14. กิจกรรมการบริหารและการจัดการสนับสนุน	33.0	1.0	12.3	12.6	5.9	1.1	-
15. การบริหารราชการ การป้องกันประเทศ	58.9	0.9	1.0	50.4	5.0	1.5	-
16. การประกันสังคม	281.9	-	281.9	-	-	-	-
17. การศึกษา	393.4	-	320.5	70.8	2.1	-	-
18. กิจกรรมด้านสุขภาพและนันทนาการ	235.2	0.5	186.9	33.8	12.9	1.2	-
19. ศิลปะ ความบันเทิง และนันทนาการ	63.7	1.8	4.8	29.0	19.2	9.0	-
20. กิจกรรมบริการด้านอื่น ๆ	173.3	3.8	3.5	61.2	100.5	4.3	-
21. กิจกรรมการทำงานในครัวเรือนส่วนบุคคล	37.6	-	-	37.6	-	-	-
22. ไม่ทราบ	-	-	-	-	-	-	-
รวม	3.5	-	-	3.5	-	-	-

ตารางที่ 8 จำนวนผู้จ้างทำ จำแนกตามอาชีพ และอุตสาหกรรม ทั้งราชอาณาจักร

TABLE 8 EMPLOYED PERSONS BY OCCUPATION AND INDUSTRY , WHOLE KINGDOM

ไตรมาสที่ 1/2559 - Quarter 1/2016

หน่วยนับพัน : In Thousands

อาชีพ	อุตสาหกรรม Industry											รวม	การจ้างทำเหมืองแร่และเหมืองหิน	การก่อสร้าง	การขนส่ง และ สถานีเติมน้ำมัน	ที่พักแรมและ บริการด้านอาหาร	ข้อมูลข่าวสาร และ การสื่อสาร	การเงินและ การประกันภัย	OCCUPATION
	เกษตรกรรม	การทำเหมืองแร่	การผลิต	ไฟฟ้า ก๊าซ ไอน้ำและประปา	จัดหาน้ำ บำบัดน้ำเสียและประปา	การก่อสร้าง	การขนส่ง และ สถานีเติมน้ำมัน	การขายปลีก การซ่อมยานยนต์	ที่พักรวมและ บริการด้านอาหาร	ข้อมูลข่าวสาร และ การสื่อสาร	การเงินและ การประกันภัย								
	การป่าไม้ และการประมง	เหมืองแร่ และเหมืองหิน	การผลิต	ไฟฟ้า ก๊าซ ไอน้ำและประปา	จัดหาน้ำ บำบัดน้ำเสียและประปา	การก่อสร้าง	การขนส่ง และ สถานีเติมน้ำมัน	การขายปลีก การซ่อมยานยนต์	ที่พักรวมและ บริการด้านอาหาร	ข้อมูลข่าวสาร และ การสื่อสาร	การเงินและ การประกันภัย	Total	Mining	Construction	Transportation and storage	Accommodation and food service	Information communication	Financial Intermediation	TOTAL
1. ผู้จัดการ ข้าราชการระดับอาวุโส และผู้บังคับบัญชา	11,154.5	68.2	6,360.4	116.0	99.3	2,610.4	1,275.8	6,392.6	2,740.5	243.1	540.3	37,684.2	68.1	2,610.4	1,275.8	2,740.5	243.1	540.3	68.1
2. ผู้ประกอบวิชาชีพชั้นต่างๆ	11.2	4.0	232.8	11.6	4.0	237.2	49.8	303.7	92.4	21.3	68.1	1,494.0	4.0	237.2	49.8	92.4	21.3	68.1	4.0
3. เจ้าหน้าที่เทคนิคและผู้ประกอบวิชาชีพที่เกี่ยวข้องกับด้านต่างๆ	4.7	7.0	217.7	20.0	9.5	54.3	25.9	117.6	24.1	95.7	51.0	2,285.5	7.0	54.3	25.9	24.1	95.7	51.0	7.0
4. เสมียน	4.6	6.6	390.5	22.7	13.5	80.2	60.2	200.8	36.5	39.8	216.6	1,736.7	6.6	80.2	60.2	36.5	39.8	216.6	6.6
5. พนักงานบริการและผู้จำหน่ายสินค้า	4.0	4.6	288.0	15.9	14.3	34.3	140.9	226.5	69.5	31.7	150.4	1,542.5	4.6	34.3	140.9	69.5	31.7	150.4	4.6
6. ผู้ปฏิบัติงานที่มีฝีมือในด้านการเกษตร ป่าไม้ และประมง	7.6	4.2	137.4	4.6	4.7	4.5	53.1	3,895.9	2,264.7	8.8	16.7	7,674.0	4.2	4.5	53.1	2,264.7	8.8	16.7	4.2
7. ข้าราชการ และผู้ปฏิบัติงานที่เกี่ยวข้อง	9,655.4	0.2	17.2	1.9	1.5	1.1	-	23.0	12.9	-	-	9,789.5	0.2	1.1	-	12.9	-	-	0.2
8. ผู้ควบคุมเครื่องจักรโรงงานและเครื่องจักร และผู้ปฏิบัติงานด้านความปลอดภัย	12.5	10.8	2,350.3	27.6	8.5	1,390.0	27.1	580.4	39.6	21.4	4.3	4,707.9	10.8	1,390.0	27.1	39.6	21.4	4.3	10.8
9. ผู้ประกอบอาชีพทางพื้นฐาน	111.9	24.5	2,142.4	3.8	15.4	114.5	821.2	257.9	16.8	7.7	19.1	3,760.6	24.5	114.5	821.2	16.8	7.7	19.1	24.5
10. คนงานซึ่งมีตำแหน่งไม่รวมคนอื่น	1,342.6	6.3	578.9	6.3	27.3	692.4	97.6	783.8	184.0	15.1	12.0	4,633.8	6.3	692.4	97.6	184.0	15.1	12.0	6.3
	-	-	5.2	1.6	0.5	1.8	-	3.2	-	1.8	2.0	59.8	-	1.8	-	-	1.8	2.0	-

ตารางที่ 8 จำนวนผู้จ้างงานทำ จำแนกตามอาชีพ และอุตสาหกรรม ทั้งราชอาณาจักร (ต่อ)

TABLE 8 EMPLOYED PERSONS BY OCCUPATION AND INDUSTRY , WHOLE KINGDOM (Contd.)

หน่วยเป็นพัน : In Thousands

อาชีพ	อุตสาหกรรม (ต่อ) Industry (Contd.)										รวม	
	กิจกรรม อสังหาริมทรัพย์	กิจกรรมทางวิชาชีพ วิทย์และเทคโนโลยี	การบริหารสนับสนุน และนอกระบบ	การบริการราชการ ป้องกันประเทศ	การศึกษา	กิจกรรมด้านสุขภาพ งานสังคมศาสตร์	ศิลปะ ความบันเทิง และนันทนาการ	บริการด้านอื่นๆ	งานในครัวเรือน ส่วนบุคคล	กิจกรรมของ องค์กร		ไม่ทราบ
	Real estate activities	Professional/scientific technical activities	Administrative support service activities	Public admin- istration-defence	Education	Health and social work	Art entertainment	Other service	Activities of household	Extra- territorial	Unknown	OCCUPATION
ยอดรวม	191.5	375.2	568.3	1,599.9	1,241.4	709.9	266.6	842.2	221.0	1.8	65.3	TOTAL
1. ผู้จัดการ ข้าราชการระดับอาวุโส และผู้บังคับบัญชา	22.4	20.5	14.1	306.7	53.5	16.3	7.2	13.9	-	0.6	3.0	1. managers, senior officials and Legislators
2. ผู้ประกอบวิชาชีพชั้นต่างๆ	8.8	156.4	19.6	268.5	886.8	256.8	43.1	10.4	-	0.1	7.4	2. Professionals
3. เจ้าหน้าที่เทคนิคและผู้ประกอบวิชาชีพ ที่เกี่ยวข้องกับด้านต่างๆ	39.2	110.0	31.9	235.3	30.5	154.5	30.1	26.9	-	0.0	6.5	3. Technicians and associate professionals
4. เสมียน	12.1	32.2	72.5	292.5	64.1	58.5	12.8	11.8	-	1.1	4.8	4. Clerks
5. พนักงานบริการและผู้จำหน่ายสินค้า	62.5	2.9	235.6	218.3	140.6	162.0	65.8	330.9	53.1	-	0.1	5. Service workers and sell goods
6. ผู้ปฏิบัติงานที่มีฝีมือในด้านการเกษตร ป่าไม้ และประมง	4.0	4.0	12.1	26.6	2.8	3.6	13.2	4.1	5.8	-	-	6. Skilled agricultural forest and fishery workers
7. ช่างฝีมือ และผู้ปฏิบัติงานที่เกี่ยวข้อง	13.1	22.3	20.1	43.5	8.3	8.4	5.4	114.2	-	-	-	7. Craft and associate professionals
8. ผู้ควบคุมเครื่องจักรโรงงานและเครื่องจักร และผู้ปฏิบัติงานด้านความปลอดภัย	3.5	9.8	38.8	81.0	19.9	15.2	4.0	21.6	26.1	-	5.6	8. Plant and machine controllers and assemblers
9. ผู้ประกอบอาชีพทางพื้นฐาน	26.1	15.0	120.4	125.3	34.9	33.7	84.9	308.5	136.1	-	2.6	9. Elementary occupations
10. คนงานซึ่งมีตำแหน่งไม่แน่นอน	-	2.1	3.3	2.3	-	0.9	-	-	-	-	35.2	10. Workers not classifiable by occupation

ตารางที่ 8 จำนวนผู้จ้างทำ งานตามอาชีพ อุตสาหกรรม และ เพศ ทั้งราชอาณาจักร

TABLE 8 EMPLOYED PERSONS BY OCCUPATION, INDUSTRY AND SEX, WHOLE KINGDOM

อาชีพ	รวม	อุตสาหกรรม Industry										กิจการบริการ และการสื่อสาร	กิจการบริการ และการสื่อสาร	OCCUPATION	
		เกษตรกรรม และการประมง	การทำเหมืองแร่ และเหมืองหิน	การผลิต	ไฟฟ้า ก๊าซ ไบโอดีเซล และระบบปรับอากาศ	น้ำร้อน น้ำเย็น และประปา	การจัดหาน้ำ ป้อนน้ำเสีย	Construction	การค้าปลีก การขายปลีก การซ่อมยานยนต์	การขนส่ง และ สถานีที่เก็บสินค้า	การขนส่ง และ สถานีที่เก็บสินค้า				ที่พักแรมและ บริการด้านอาหาร
ชาย	20,497.2	6,497.3	53.7	3,211.2	71.7	68.0	2,218.1	3,164.8	1,069.5	948.3	149.1	238.5	41.0	238.5	MALE
1. ผู้จัดการ ข้าราชการระดับอาวุโส และผู้บริหารอาวุโส	1,018.0	7.9	2.6	148.9	5.8	3.7	224.8	183.8	31.5	45.8	9.5	41.0	1.1	41.0	1. managers, senior officials and Legislators
2. ผู้ประกอบการวิชาชีพด้านต่างๆ	923.9	2.2	4.0	125.3	12.4	7.0	51.9	53.2	11.8	15.6	62.1	27.6	27.6	2. Professionals	
3. เจ้าหน้าที่เทคนิคและผู้ประกอบการวิชาชีพที่เกี่ยวข้องกับด้านต่างๆ	835.3	3.0	4.2	201.0	11.8	7.8	59.6	68.9	31.0	12.0	28.8	90.4	90.4	3. Technicians and associate professionals	
4. เสมียน	436.4	0.1	1.9	76.1	2.9	2.8	5.2	54.5	77.3	19.4	9.1	44.0	44.0	4. Clerks	
5. พนักงานบริการและผู้จำหน่ายสินค้า	3,108.0	5.3	3.9	75.9	3.8	3.6	4.5	1,575.1	20.4	750.2	4.9	9.5	9.5	5. Service workers and sell goods workers	
6. ผู้ปฏิบัติงานที่มีฝีมือในด้านการเกษตร ป่าไม้ และประมง	5,700.4	5,604.0	0.2	14.9	1.1	1.1	1.0	10.2	-	11.3	-	-	-	6. Skilled agricultural forest and fish workers	
7. ช่างฝีมือ และผู้ปฏิบัติงานที่เกี่ยวข้อง	3,430.6	6.4	10.4	1,267.0	27.6	7.1	1,304.4	527.7	26.7	22.5	21.1	4.3	4.3	7. Craft and associate professionals	
8. ผู้ควบคุมเครื่องจักรโรงงานและเครื่องจักร และผู้ปฏิบัติงานด้านการประกอบ	2,645.9	109.0	22.9	1,084.6	3.8	15.4	113.2	248.5	797.1	11.8	7.7	19.1	19.1	8. Plant and machine controllers and assemblers	
9. ผู้ประกอบการขายปลีกขั้นต้น	2,366.3	759.4	3.5	213.3	2.4	19.7	453.5	441.5	73.9	59.7	4.3	1.8	1.8	9. Elementary occupations	
10. คนงานซึ่งมีตำแหน่งที่ไม่ชัดเจน	32.3	-	-	4.1	-	-	-	1.4	-	-	1.8	0.8	0.8	10. Workers not classifiable by occupation	
หญิง	17,187.0	4,657.1	14.6	3,149.2	44.3	31.3	392.2	3,227.8	206.3	1,792.2	94.0	301.8	301.8	FEMALE	
1. ผู้จัดการ ข้าราชการระดับอาวุโส และผู้บริหารอาวุโส	476.0	3.3	1.4	83.9	5.8	0.3	12.4	119.9	18.3	46.6	11.8	27.1	27.1	1. managers, senior officials and Legislators	
2. ผู้ประกอบการวิชาชีพด้านต่างๆ	1,361.6	2.4	3.0	92.4	7.6	2.6	2.4	64.4	14.2	8.5	33.6	23.4	23.4	2. Professionals	
3. เจ้าหน้าที่เทคนิคและผู้ประกอบการวิชาชีพที่เกี่ยวข้องกับด้านต่างๆ	901.4	1.7	2.4	189.5	10.9	5.7	20.6	131.8	29.2	24.5	11.0	126.3	126.3	3. Technicians and associate professionals	
4. เสมียน	1,106.1	3.9	2.7	211.8	13.1	11.6	29.1	172.0	63.6	50.1	22.6	106.4	106.4	4. Clerks	
5. พนักงานบริการและผู้จำหน่ายสินค้า	4,566.0	2.3	0.3	61.6	0.8	1.1	0.1	2,320.8	32.8	1,514.5	3.9	7.2	7.2	5. Service workers and sell goods workers	
6. ผู้ปฏิบัติงานที่มีฝีมือในด้านการเกษตร ป่าไม้ และประมง	4,089.1	4,051.4	-	2.3	0.7	0.5	0.1	12.8	-	1.5	-	-	-	6. Skilled agricultural forest and fish workers	
7. ช่างฝีมือ และผู้ปฏิบัติงานที่เกี่ยวข้อง	1,277.3	6.1	0.4	1,083.3	-	1.5	85.6	52.6	0.4	17.1	0.3	-	-	7. Craft and associate professionals	
8. ผู้ควบคุมเครื่องจักรโรงงานและเครื่องจักร และผู้ปฏิบัติงานด้านการประกอบ	1,114.7	3.0	1.6	1,057.8	-	-	1.3	9.4	24.1	5.0	-	-	-	8. Plant and machine controllers and assemblers	
9. ผู้ประกอบการขายปลีกขั้นต้น	2,267.5	583.2	2.7	365.6	3.9	7.6	238.9	342.3	23.8	124.4	10.8	10.2	10.2	9. Elementary occupations	
10. คนงานซึ่งมีตำแหน่งที่ไม่ชัดเจน	27.5	-	-	1.1	1.6	0.5	1.8	1.8	-	-	-	1.2	1.2	10. Workers not classifiable by occupation	

ตารางที่ 8 จำนวนผู้จ้างงานจำแนกตามอาชีพ อุตสาหกรรม และ เพศ ทั้งราชอาณาจักร
TABLE 8 EMPLOYED PERSONS OCCUPATION, INDUSTRY AND SEX, WHOLE KINGDOM

อาชีพ Occupation	อุตสาหกรรม (ต่อ) Industry (Contd.)										กิจการนอก เขต Extra-territorial	ไม่ทราบ Unknown	OCCUPATION	
	กิจกรรม อสังหาริมทรัพย์ Real estate activities	กิจกรรมทางวิชาชีพ วิทย์และเทคโนโลยี Professional, scientific and technical activities	การบริหารสนับสนุน และป้องกันประเทศ Administrative support service activities and defence	การบริหารราชการ ป้องกันประเทศ Public admin- istration defence	การศึกษา Education	กิจกรรมด้านสุขภาพ งานสังคมสงเคราะห์ Health and social work	ศิลปะ ความบันเทิง และนันทนาการ Art, entertainment	บริการอื่น Other service	งานในครัวเรือน ส่วนบุคคล Activities of household	กิจการนอก เขต Extra-territorial				
ชาย														MALE
1. ผู้จัดการข้าราชการอาวุโส และผู้บัญชาการกองทัพบก	94.6	200.4	334.6	981.3	445.7	154.3	144.0	369.9	45.4	0.1	36.7	0.1	36.7	1.1
2. ผู้ประกอบการรายย่อย และผู้บริหารรายย่อย	8.9	10.1	8.7	230.0	36.8	5.5	6.2	5.4	-	0.0	1.1	0.0	1.1	1.1
3. เจ้าหน้าที่เทคนิคและผู้ประกอบการวิชาชีพ ที่เกี่ยวข้องกับด้านต่างๆ	6.4	87.6	7.2	113.0	261.4	38.3	28.3	6.1	-	0.1	2.5	0.1	2.5	2.5
4. เสมียน	21.6	56.4	15.1	138.0	13.6	35.4	21.5	10.6	-	0.0	4.7	0.0	4.7	3.0
5. พนักงานบริการและผู้จำหน่ายสินค้า	1.2	5.7	25.7	76.2	19.2	9.3	4.4	0.7	-	-	0.7	-	0.7	4.0
6. ผู้ปฏิบัติงานที่มีฝีมือในด้านการเกษตร ป่าไม้ และประมง	33.9	2.3	187.3	197.3	75.2	38.0	40.1	76.1	1.0	-	-	-	-	5.0
7. ช่างฝีมือ และผู้ปฏิบัติงานที่เกี่ยวข้อง กับไม้ และประมง	3.0	2.5	9.4	20.9	1.3	3.3	9.5	2.7	4.0	-	-	-	-	6.0
8. ผู้ควบคุมเครื่องจักรโรงงานและเครื่องจักร และผู้ปฏิบัติงานด้านการประกอบ	13.1	21.0	19.9	41.9	7.7	8.4	5.4	88.0	-	-	-	-	-	7.0
9. ผู้ประกอบอาชีพทางน้ำ	3.5	9.1	36.0	80.8	19.8	11.2	3.6	17.5	25.7	-	5.6	-	5.6	5.6
10. คนงานที่มีฝีมือด้านเทคนิค และผู้ปฏิบัติงานด้านเทคนิค	3.1	5.8	23.8	82.0	10.8	4.9	24.8	162.9	14.7	-	0.7	-	0.7	9.0
หญิง														FEMALE
1. ผู้จัดการข้าราชการอาวุโส และผู้บัญชาการกองทัพบก	96.9	174.8	233.7	618.7	795.7	555.6	122.6	472.3	175.6	1.7	28.6	1.7	28.6	1.9
2. ผู้ประกอบการรายย่อย และผู้บริหารรายย่อย	13.4	10.4	5.4	76.7	16.7	10.8	1.0	8.5	-	0.6	1.9	0.6	1.9	1.9
3. เจ้าหน้าที่เทคนิคและผู้ประกอบการวิชาชีพ ที่เกี่ยวข้องกับด้านต่างๆ	2.4	68.9	12.4	155.5	625.5	218.5	14.8	4.3	-	-	4.8	-	4.8	4.8
4. เสมียน	17.6	53.6	16.8	97.4	16.9	119.0	8.5	16.2	-	-	1.8	-	1.8	1.8
5. พนักงานบริการและผู้จำหน่ายสินค้า	10.9	26.5	46.8	216.4	44.9	49.2	8.4	11.1	-	1.1	4.1	1.1	4.1	4.1
6. ผู้ปฏิบัติงานที่มีฝีมือในด้านการเกษตร ป่าไม้ และประมง	28.6	0.7	48.3	21.0	65.4	124.0	25.7	254.8	52.1	-	0.1	-	0.1	0.1
7. ช่างฝีมือ และผู้ปฏิบัติงานที่เกี่ยวข้อง กับไม้ และประมง	1.0	1.5	2.7	5.7	1.5	0.3	3.7	1.5	1.8	-	-	-	-	6.0
8. ผู้ควบคุมเครื่องจักรโรงงานและเครื่องจักร และผู้ปฏิบัติงานด้านการประกอบ	-	1.3	0.2	1.6	0.7	0.0	-	26.2	-	-	-	-	-	7.0
9. ผู้ประกอบอาชีพทางน้ำ	-	0.7	2.8	0.2	0.1	4.1	0.4	4.1	0.3	-	-	-	-	8.0
10. คนงานที่มีฝีมือด้านเทคนิค และผู้ปฏิบัติงานด้านเทคนิค	23.0	9.2	96.6	43.3	24.1	28.8	60.1	145.6	121.5	-	1.9	-	1.9	1.9
	-	2.1	1.8	0.9	-	0.9	-	-	-	-	13.9	-	13.9	13.9

ตารางที่ 8 จำนวนผู้จ้างหน้า อุตสาหกรรม เพศ และเขตการปกครอง ทั้งราชอาณาจักร
TABLE 8 EMPLOYED PERSONS BY OCCUPATION INDUSTRY SEX AND AREA , WHOLE KINGDOM

ไตรมาสที่ 1/2559 : Quarter 1/2016

ในเขตเทศบาล MUNICIPAL AREA

อุตสาหกรรม Industry

หน่วยนับพัน : in Thousands

อาชีพ Occupation	อุตสาหกรรม Industry										การจ้างและ การปรับบัญชี Financial intermediation	TOTAL	OCCUPATION			
	รวม Total	เกษตรกรรม และประมง Agriculture	การทำ เหมืองแร่ และพลังงาน Mining	การผลิต Manufacturing	ไฟฟ้า ก๊าซ ไอน้ำระบบรับ อากาศ Electricity	จัดหาน้ำ บ้านคนเสีย และประปา Water supply sewerage, waste	การก่อสร้าง Construction	การขายปลีก ค้าส่ง Wholesale and retail	การขนส่ง และ สถานที่เก็บสินค้า Transportation	ที่พักแรมและ บริการด้านอาหาร Accommodation and food service				ข้อมูลข่าวสาร และการสื่อสาร Information communication		
1. ผู้จัดการ ข้าราชการระดับอาวุโส และผู้บริหารอาวุโส 1. managers, senior officials	591.5	4.1	1.4	101.1	4.4	2.6	111.6	141.5	24.5	35.8	8.6	200.7	403.5	1768.1	1768.1	30.9
2. ผู้ประกอบวิชาชีพขั้นต้นต่างๆ 2. Professionals	635.3	0.6	3.5	88.1	10.3	7.0	42.2	43.9	10.9	13.8	55.3	24.5	24.5	661.5	661.5	24.5
3. เจ้าหน้าที่เทคนิคและผู้ประกอบวิชาชีพ ที่เกี่ยวข้องกันต่างๆ 3. Technicians and associate professionals	583.4	2.5	3.9	124.2	9.1	5.0	43.8	50.4	28.7	8.7	24.5	24.5	66.5	519.3	519.3	66.5
4. เสมียน 4. Clerks	286.4	-	1.4	45.6	1.7	0.9	4.0	40.0	52.0	13.3	8.6	8.6	33.8	286.4	286.4	33.8
5. พนักงานบริการและผู้จำหน่ายสินค้า 5. Service workers and sell goods	1,901.9	0.7	1.5	43.2	0.5	0.7	3.8	923.5	15.9	519.3	1.9	1.9	6.0	1,901.9	1,901.9	6.0
6. ผู้ปฏิบัติงานที่มีฝีมือในด้านเกษตร ป่าน้ำ และประมง 6. Skilled agricultural forest and fishery workers	1,107.0	1,068.8	0.2	1.5	1.1	0.1	0.9	1.9	-	4.0	-	-	-	1,107.0	1,107.0	-
7. ช่างฝีมือ และผู้ปฏิบัติงานที่เกี่ยวข้อง 7. Craft and associate professionals	1,663.6	3.1	5.2	654.9	17.4	3.7	535.5	267.1	20.3	17.0	14.8	14.8	1.9	1,663.6	1,663.6	1.9
8. ผู้ควบคุมเครื่องจักรโรงงานและเครื่องจักร และผู้ปฏิบัติงานด้านความปลอดภัย 8. Plant and machine controllers and assemblers	1,460.0	22.5	6.4	565.8	2.4	3.1	38.3	135.7	526.5	9.1	6.7	6.7	10.8	1,460.0	1,460.0	10.8
9. ผู้ประกอบอาชีพงานพื้นฐาน 9. Elementary occupations	862.3	143.9	0.2	100.4	0.6	11.2	143.4	210.7	42.1	40.6	1.8	1.8	1.2	862.3	862.3	1.2
10. คนงานซึ่งมิได้จำแนกไว้ในหมวดอื่น 10. Workers not classifiable by occupa-	26.7	-	-	2.6	-	-	-	0.7	-	-	1.8	1.8	0.8	26.7	26.7	0.8

ตารางที่ 8 จำนวนผู้จ้างทำ งานตามอาชีพ และอุตสาหกรรม ทั้งราชอาณาจักร

TABLE 8 EMPLOYED PERSONS OCCUPATION INDUSTRY AND AERA , WHOLE KINGDOM

อาชีพ	อุตสาหกรรม Industry										รวม	หญิง	ทั้งหมด	
	การป่าไม้ และการประมง	การทำเหมืองแร่ และเหมืองหิน	การผลิต	ไฟฟ้า ก๊าซ ไอน้ำระบบรับ อากาศ	จัดหาน้ำ บ้านคนเสีย และประปา	การก่อสร้าง	การขายปลีก ค้าปลีก	การขายส่ง และ สถานที่เก็บสินค้า	ที่พักแรมและ บริการด้านอาหาร	ข้อมูลข่าวสาร และการสื่อสาร				การเงินและ การประกันภัย
	Agriculture	Mining	Manufacturing	Electricity	Water supply	Construction	whole sale&retail	Transportation	Accommodation	Information	Intermediation	Total	Female	Person
1. ผู้จัดการ ข้าราชการระดับอาวุโส และผู้บังคับบัญชาระดับสูง	831.3	8.5	1,615.2	29.3	18.7	176.2	1,795.2	150.3	1,106.6	76.9	227.2	8,016.5	227.2	
2. ผู้ประกอบการรายตัวกลาง	1.3	1.4	68.6	5.4	0.3	8.3	89.9	17.7	39.9	9.6	22.4	350.9	22.4	
3. เจ้าหน้าที่เทคนิคและผู้ประกอบการวิชาชีพ ที่เกี่ยวข้องกันต่างๆ	0.4	3.0	61.8	6.1	2.6	2.3	47.9	11.4	5.0	28.9	21.3	811.8	21.3	
4. เสมียน	1.5	0.5	121.8	7.7	4.5	14.4	98.9	27.2	19.3	7.4	90.5	627.7	90.5	
5. พนักงานบริการและผู้จำหน่ายสินค้า	1.0	1.4	114.9	5.6	6.0	21.4	109.5	44.5	38.0	17.8	80.1	686.2	80.1	
6. ผู้ปฏิบัติงานที่มีฝีมือในด้านเกษตร ป่าไม้ และประมง	1.1	0.3	42.1	-	0.1	0.1	1,248.2	25.8	913.4	2.2	5.4	2,609.5	5.4	
7.ช่างฝีมือ และผู้ปฏิบัติงานที่เกี่ยวข้อง	718.4	-	0.4	0.7	0.2	0.1	2.1	-	-	-	-	730.3	-	
8. ผู้ควบคุมเครื่องจักรโรงงานและเครื่องจักร และผู้ปฏิบัติงานด้านการประกอบ	2.0	0.4	474.6	-	0.4	53.4	26.9	-	10.4	0.3	-	585.4	0.3	
9. ผู้ประกอบการทั้งหมด	0.1	0.4	558.1	-	-	0.8	4.7	11.5	3.8	-	-	588.0	-	
10. คนงานซึ่งมีได้จำแนกไว้ในหมวดอื่น	105.4	1.2	172.9	2.2	4.2	73.7	165.4	12.2	76.9	10.8	6.4	1,003.1	6.4	
	-	-	-	1.6	0.5	1.8	1.8	-	-	-	-	23.6	-	

ตารางที่ 8 จำนวนผู้มีงานทำ จำแนกตามอาชีพ อุตสาหกรรม เพศ และเขตการปกครอง ทวีปราชอาณาจักร

TABLE 8 EMPLOYED PERSONS BY OCCUPATION INDUSTRY SEX AND AREA , WHOLE KINGDOM

หน่วยนับพัน : In Thousands

อาชีพ	อุตสาหกรรม (ต่อ) Industry (Contd.)										ไม่ทราบ Unknown	OCCUPATION
	กิจกรรม อสังหาริมทรัพย์ Real estate activities	กิจกรรมทางวิชาชีพ วิทย์และเทคโนโลยี Professional/Scientific technical activities	การบริหารสนับสนุน และซัพพอร์ตบริการ Administrative and support service activities	การบริหารราชการ ท้องถิ่น Public admin- istration	การศึกษา Education	กิจกรรมด้านสุขภาพ งานสังคมสงเคราะห์ Health and social work	ศิลปะ ความบันเทิง และนันทนาการ Art, entertainment	บริการด้านอื่นๆ Other service	งานในครัวเรือน Activities of household	กิจกรรมของ องค์กร Extra- territorial		
ยอดรวม	152.1	301.6	416.5	838.1	618.5	415.9	122.5	507.5	167.4	1.8	57.2	TOTAL
ชาย	69.6	159.8	241.6	501.3	216.2	95.5	63.6	208.5	29.3	0.1	32.2	MALE
1. ผู้จัดการ ข้าราชการระดับอาวุโส และผู้บังคับบัญชาระดับสูง	6.9	9.4	8.7	67.5	19.8	2.6	5.0	4.0	-	0.0	-	1.1 1. managers, senior officials and Legislators
2. ผู้ประกอบวิชาชีพด้านต่างๆ	6.4	76.3	4.1	73.0	125.0	30.4	16.0	2.7	-	0.1	1.4	2. Professionals
3. เจ้าหน้าที่เทคนิคและผู้ประกอบวิชาชีพ ที่เกี่ยวข้องกับด้านต่างๆ	20.2	44.7	9.8	91.2	7.4	18.5	12.9	7.0	-	0.0	4.7	3. Technicians and associate professionals
4. เสมียน	1.1	4.7	20.7	41.7	6.0	6.7	2.8	0.7	-	-	0.7	4. Clerks
5. พนักงานบริการและผู้จำหน่ายสินค้า	25.4	1.6	142.9	108.2	29.8	21.7	16.5	38.2	0.6	-	-	5. Service workers and sell goods
6. ผู้ปฏิบัติงานที่มีฝีมือในด้านเกษตร ปศุสัตว์ และประมง	2.7	1.5	6.3	10.9	0.7	1.3	0.9	1.7	2.4	-	-	6. Skilled agricultural forest and fishery workers
7. ช่างฝีมือ และผู้ปฏิบัติงานที่เกี่ยวข้อง	4.1	13.5	13.1	18.8	6.1	3.8	0.9	62.5	-	-	-	7. Craft and associate professionals
8. ผู้ควบคุมเครื่องจักรโรงงานและเครื่องจักร และผู้ปฏิบัติงานด้านการประกอบ	1.7	5.6	23.6	44.3	14.2	5.8	1.3	11.9	18.6	-	-	8. Plant and machine controllers and assemblers
9. ผู้ประกอบอาชีพงานพื้นฐาน	1.2	2.5	10.9	44.3	7.3	4.6	7.4	79.9	7.6	-	0.7	9. Elementary occupations
10. คนงานซึ่งมิได้จำแนกไว้ในหมวดอื่น	-	-	1.6	1.4	-	-	-	-	-	-	-	17.9 10. Workers not classifiable by occupation

ไตรมาสที่ 1/2559 : Quarter 1/2016

ตารางที่ 8 จำนวนผู้มีงานทำ จำแนกตามอาชีพ และอุตสาหกรรม ทั้งราชอาณาจักร
TABLE 8 EMPLOYED PERSONS OCCUPATION INDUSTRY AND AREA, WHOLE KINGDOM

ไตรมาสที่ 1/2559 : Quarter 1/2016

หน่วยนับคน : person

อาชีพ	อุตสาหกรรม (ต่อ) Industry (Contd.)										ไม่ทราบ Unknown	OCCUPATION
	กิจกรรม อสังหาริมทรัพย์ Real estate activities	กิจกรรมทางวิชาชีพ วิทย์และเทคโนโลยี Professional/Scientific technical activities	การบริหารสนับสนุน และว่องไวประเภท Administrative support service activities	การบริหารราชการ ท้องถิ่นประเภท Public admin- istration	การศึกษา Education	กิจกรรมด้านสุขภาพ งานสังคมสงเคราะห์ Health and social work	ศิลปะ ความบันเทิง และนันทนาการ entertainment	บริการด้านอื่นๆ Other service	งานในครัวเรือน ส่วนบุคคล Activities of household	กิจกรรมของ องค์กร Extra- territorial		
หญิง	82.5	141.8	174.9	336.8	402.3	320.4	58.8	299.0	138.1	1.7	25.0	FEMALE
1. ผู้จัดการ ข้าราชการระดับอาวุโส และผู้มีคุณวุฒิสูง	10.1	10.0	3.2	32.7	13.2	7.0	0.9	6.5	-	0.6	1.9	1. managers, senior officials and Legislators
2. ผู้ประกอบวิชาชีพด้านต่างๆ	2.4	58.2	10.6	95.6	311.7	128.4	6.8	2.8	-	-	4.8	2. Professionals
3. เจ้าหน้าที่เทคนิคและผู้ประกอบวิชาชีพ ที่เกี่ยวข้องกันต่างๆ	15.0	43.8	13.3	61.2	13.1	68.8	5.3	11.9	-	-	1.8	3. Technicians and associate professionals
4. เสมียน	10.7	18.6	33.5	108.0	27.2	31.5	4.1	7.9	-	1.1	3.4	4. Clerks
5. พนักงานบริการและผู้จำหน่ายสินค้า	22.5	0.7	34.4	7.5	24.1	69.0	15.0	158.9	38.7	-	0.1	5. Service workers and sell goods
6. ผู้ปฏิบัติงานที่มีฝีมือในด้านการเกษตร ป่าไม้ และประมง	1.0	0.9	2.2	0.8	0.9	-	1.3	1.0	0.2	-	-	6. Skilled agricultural forest and fishery workers
7. ช่างฝีมือ และผู้ปฏิบัติงานที่เกี่ยวข้อง	-	0.7	0.2	1.4	0.4	0.0	-	14.4	-	-	-	7. Craft and associate professionals
8. ผู้ควบคุมเครื่องจักรโรงงานและเครื่องจักร และผู้ปฏิบัติงานด้านการประกอบ	-	0.7	1.5	-	-	2.8	0.2	3.3	0.1	-	-	8. Plant and machine controllers and assemblers
9. ผู้ประกอบอาชีพงานพื้นฐาน	20.8	6.3	74.2	28.7	11.6	12.0	25.2	92.2	99.1	-	1.9	9. Elementary occupations
10. คนงานซึ่งมิได้จำแนกไว้ในหมวดอื่น	-	2.1	1.8	0.9	-	0.9	-	-	-	-	11.0	10. Workers not classifiable by occupation

ตารางที่ 8 จำนวนผู้จ้างงานที่จำแนกตามอาชีพ อุตสาหกรรม เพศ และเขตการปกครอง ทั้งราชอาณาจักร
 TABLE 8 EMPLOYED PERSONS BY OCCUPATION INDUSTRY SEX AND AREA, WHOLE KINGDOM

หน่วยนับพัน : In Thousands

นอกเขตเทศบาล NON-MUNICIPAL AREA

อาชีพ Occupation	รวม Total	อุตสาหกรรม Industry										การเงินและ การประกันภัย Financial Intermediation	OCCUPATION
		เกษตรกรรม การปศุสัตว์ และการประมง Agriculture	การทำเหมืองแร่ และขุดหิน Mining	การผลิต Manufacturing	ไฟฟ้า ก๊าซ ไอน้ำระบบปรับอากาศ Electricity	จัดน้ำบำบัดน้ำเสีย และของเสีย Water supply sewage, waste	การก่อสร้าง Construction	การขายปลีก การช้อปปิ้ง whole sale&retail	การขนส่ง สถานที่เก็บสินค้า Transportation and storage	ที่พักแรมและ บริการด้านอาหาร Accommodation and food service	ข้อมูลข่าวสาร และการสื่อสาร Information and communication		
ยอดรวม	20,549.7	9,076.9	36.1	3,018.0	39.2	46.5	1,510.7	2,782.1	404.7	972.4	42.4	136.7	TOTAL
ชาย	11,575.2	5,251.0	30.1	1,484.0	24.1	33.9	1,294.7	1,349.4	348.7	286.8	25.3	62.2	MALE
1. ผู้จัดการ ข้าราชการระดับอาวุโส และผู้บังคับบัญชาระดับสูง	426.5	3.8	1.2	47.8	1.4	1.1	113.2	424	7.0	10.0	0.9	10.2	1. managers, senior officials and Legislators
2. ผู้ประกอบวิชาชีพด้านต่างๆ	288.6	1.7	0.5	37.2	2.1	-	9.7	9.3	0.9	1.7	6.9	3.1	2. Professionals
3. เจ้าหน้าที่เทคนิคและผู้ประกอบวิชาชีพ ที่เกี่ยวข้องกันต่างๆ	251.9	0.5	0.3	76.8	2.7	2.9	15.8	18.5	2.3	3.4	4.3	23.9	3. Technicians and associate professionals
4. เสมียน	150.0	0.1	0.6	30.6	1.2	1.8	1.2	14.5	25.3	6.1	0.5	10.2	4. Clerks
5. พนักงานบริการและผู้จำหน่ายสินค้า	1,206.1	4.6	2.4	32.7	3.3	2.9	0.7	651.6	4.5	230.8	3.0	3.6	5. Service workers and sell goods
6. ผู้ปฏิบัติงานที่มีฝีมือในด้านการเกษตร ปศุสัตว์ และประมง	4,593.5	-	-	13.4	-	1.0	0.1	8.3	-	7.4	-	-	6. Skilled agricultural forest and fishery workers
7.ช่างฝีมือ และผู้ปฏิบัติงานที่เกี่ยวข้อง	1,767.0	3.3	5.3	612.2	10.2	3.4	768.9	260.6	6.5	5.6	6.3	2.4	7. Craft and associate professionals
8. ผู้ควบคุมเครื่องจักรโรงงานและเครื่องจักร และผู้ปฏิบัติงานด้านการประกอบ	1,186.0	86.4	16.6	518.9	1.4	12.3	74.8	112.8	270.6	2.7	1.0	8.3	8. Plant and machine controllers and assemblers
9. ผู้ประกอบอาชีพงานพื้นฐาน	1,504.0	615.5	3.4	112.9	1.8	8.5	310.2	230.7	31.7	19.1	2.5	0.6	9. Elementary occupations
10. คนงานซึ่งมิได้จำแนกไว้ในหมวดอื่น	5.7	-	-	1.6	-	-	-	0.7	-	-	-	-	10. Workers not classifiable by occupation

ตารางที่ 8 จำนวนผู้มีงานทำ จำแนกตามอาชีพ และอุตสาหกรรม ทั้งราชอาณาจักร
TABLE 8 EMPLOYED PERSONS OCCUPATION INDUSTRY AND AREA, WHOLE KINGDOM

หน่วยนับพัน : In Thousands

ไตรมาสที่ 1/2559 : Quarter 1/2016

อาชีพ	อุตสาหกรรม										รวม	อาชีพ	OCCUPATION	
	เกษตรกรรม และการประมง	การทำเหมืองแร่ และเหมืองหิน	การผลิต	ไฟฟ้า ก๊าซ ไอน้ำระบบปรับอากาศ	จันทนาการ น้ำประปา และของเสีย	การก่อสร้าง	การขายส่ง และการค้าปลีก	การขนส่ง และ สถานที่เก็บสินค้า	ที่พักแรมและ บริการด้านอาหาร	ข้อมูลข่าวสาร และการสื่อสาร				กิจกรรมการเงินและ การประกันภัย
Total	Agriculture	Mining	Manufacturing	Electricity	Water supply sewerage, waste	Construction	wholesale sale&retail	Transportation and storage	Accommodation and food service	Information communication	Financial intermediation	Total		
หญิง	3,825.8	6.0	1,534.1	15.1	12.6	216.0	1,432.6	56.0	685.6	17.2	74.6	9,170.5		FEMALE
1. ผู้จัดการ ข้าราชการระดับอาวุโส และผู้ปฏิบัติงานบริหาร	2.0	-	15.2	0.4	-	4.1	30.0	0.6	6.7	2.2	4.7	125.2		1. managers, senior officials and legislators
2. ผู้ประกอบวิชาชีพด้านต่างๆ	2.0	-	30.6	1.5	-	0.1	16.6	2.8	3.5	4.8	2.1	549.8		2.1. Professionals
3. เจ้าหน้าที่เทคนิคและผู้ประกอบวิชาชีพ ที่เกี่ยวข้องกับด้านต่างๆ	0.2	2.0	67.7	3.2	1.2	6.2	33.0	2.1	5.2	3.6	35.8	273.7		3. Technicians and associate professionals
4. เสมียน	2.8	1.3	96.9	7.5	5.6	7.6	62.6	19.1	12.1	4.8	26.3	419.9		4. Clerks
5. พนักงานบริการและผู้จำหน่ายสินค้า	1.2	-	19.5	0.8	1.0	-	1,072.6	7.0	601.1	1.8	1.8	1,956.4		5. Service workers and sell goods
6. ผู้ปฏิบัติงานที่มีฝีมือในด้านการเกษตร ป่าไม้ และประมง	3,333.0	-	1.9	-	0.3	-	10.6	-	1.5	-	-	3,358.8		6. Skilled agricultural forest and fishery workers
7. ช่างฝีมือ และผู้ปฏิบัติงานที่เกี่ยวข้อง	4.0	-	608.7	-	1.1	32.3	25.8	0.4	6.7	-	-	691.9		7. Craft and associate professionals
8. ผู้ควบคุมเครื่องจักรโรงงานและเครื่องจักร และผู้ปฏิบัติงานด้านการประกอบ	2.9	1.2	499.7	-	-	0.5	4.7	12.6	1.3	-	-	526.6		8. Plant and machine controllers and assemblers
9. ผู้ประกอบอาชีพงานพื้นฐาน	477.8	1.6	192.8	1.7	3.4	165.2	177.0	11.5	47.5	-	3.8	1,264.4		9. Elementary occupations
10. คนงานซึ่งมิได้จำแนกไว้ในหมวดอื่น	-	-	1.1	-	-	-	-	-	-	-	-	3.9		10. Workers not classifiable by occupation

ตารางที่ 8 จำนวนผู้จ้างทำ งานตามอาชีพ อุตสาหกรรม เขต และ เขตการปกครอง ที่ราชอาณาจักร
 TABLE 8 EMPLOYED PERSONS BY OCCUPATION INDUSTRY SEX AND AREA , WHOLE KINGDOM

ไตรมาสที่ 1/2559 : Quarter 1/2016

นอกเขตเทศบาล NON-MUNICIPAL AREA

อุตสาหกรรม (ต่อ) Industry (Contd.)

หญิงนับพัน : In Thousands

อาชีพ	กิจกรรมอสังหาริมทรัพย์ Real estate activities	กิจกรรมทางวิชาชีพ วิทยาศาสตร์และเทคโนโลยี Professional, scientific and technical activities	การบริหารสนับสนุน และบริการอื่น Administrative and support service activities	การบริหารราชการ ท้องถิ่นและเทศา- Public admin- istration, defence	การศึกษา Education	กิจกรรมด้านสุขภาพ และสังคม Health and social work	ศิลปะ ความบันเทิง และนันทนาการ Art, entertainment	บริการด้านอื่นๆ Other service	งานในครัวเรือน Activities of household	กิจกรรมของ อสังหาร Extra-territorial	ไม่ทราบ Unknown	OCCUPATION
ยอดรวม	39.4	73.6	151.8	761.8	622.9	294.0	144.1	334.7	53.7	-	8.1	TOTAL
ชาย	25.0	40.6	93.0	479.9	229.4	58.8	80.4	161.4	16.1	-	4.5	MALE
1. ผู้จัดการ ข้าราชการระดับอาวุโส และผู้บริหารระดับกลาง	2.0	0.7	-	162.5	17.0	2.9	1.2	1.3	-	-	-	1. managers, senior officials and Legislators
2. ผู้ประกอบวิชาชีพด้านต่างๆ	-	11.3	3.1	40.0	136.4	7.9	12.3	3.4	-	-	1.1	2. Professionals
3. เจ้าของที่ ก่อคิด และผู้ประกอบการวิชาชีพ ที่เกี่ยวข้องกันต่างๆ	1.4	11.7	5.3	46.8	6.2	16.9	8.6	3.7	-	-	-	3. Technicians and associate professionals
4. เสมียน	0.2	1.0	5.0	34.4	13.2	2.5	1.6	-	-	-	-	4. Clerks
5. พนักงานบริการและผู้จำหน่ายสินค้า	8.5	0.7	44.3	89.1	45.4	16.3	23.7	37.9	0.4	-	-	5. Service workers and sell goods
6. ผู้ปฏิบัติงานที่มีชื่อในด้านเกษตร ป่าไม้ และประมง	0.3	1.0	3.1	9.9	0.7	2.0	8.6	1.0	1.6	-	-	6. Skilled agricultural forest and fishery workers
7.ช่างฝีมือ และผู้ปฏิบัติงานที่เกี่ยวข้อง	9.0	7.5	6.8	23.1	1.5	4.6	4.6	25.5	-	-	-	7. Craft and associate professionals
8. ผู้ควบคุมเครื่องจักรโรงงานและเครื่องจักร และผู้ปฏิบัติงานด้านการประกอบ	2	4	12	36	6	5	2	6	7	-	-	8. Plant and machine controlors and assemblers
9. ผู้ประกอบอาชีพงานพื้นฐาน	1.9	3.2	13.0	37.7	3.5	0.3	17.4	83.0	7.1	-	-	9. Elementary occupations
10. คนงานซึ่งมีชื่อตามไปในหมวดอื่น	-	-	-	-	-	-	-	-	-	-	3.5	10. Workers not classifiable by occupation

ตารางที่ 8 จำนวนผู้จ้างงานที่จำแนกตามอาชีพ และอุตสาหกรรม ทั้งราชอาณาจักร

TABLE 8 EMPLOYED PERSONS OCCUPATION INDUSTRY AND AREA, WHOLE KINGDOM

หน่วยนับพัน : In Thousands

อาชีพ	อุตสาหกรรม (ต่อ) Industry (Contd.)										ไม่ทราบ	กิจกรรมของ องค์กร Extra- territorial	งานในครัวเรือน ส่วนบุคคล Activities of household	กิจการนอก ดินแดน	อื่นๆ Unknown	OCCUPATION
	กิจกรรม อสังหาริมทรัพย์ Real estate activities	กิจกรรมทางวิชาชีพ วิชาชีพและเทคนิค Professional/Scientific technical activities	การบริหารราชการ ท้องถิ่น Public admin- istration	การบริการราชการ ท้องถิ่น Public admin- istration	การศึกษาศาสนา และสังคม Education Health and social work	ศิลปะ การบันเทิง และนันทนาการ Art entertainment	บริการด้านอื่นๆ Other service	งานในครัวเรือน ส่วนบุคคล Activities of household	กิจการนอก ดินแดน	อื่นๆ Unknown						
หญิง	14.4	33.0	58.9	281.9	393.4	235.2	63.7	173.3	37.6	-	-	3.5	FEMALE			
1. ผู้จัดการ ข้าราชการระดับอาวุโส และผู้บัญชาการหน่วยรบ	3.3	0.5	2.2	44.1	3.4	3.8	0.1	2.0	-	-	-	-	1. managers, senior officials and Legislators			
2. ผู้ประกอบวิชาชีพด้านต่างๆ	-	10.7	1.8	59.8	313.8	90.1	8.0	1.5	-	-	-	-	2. Professionals			
3. เจ้าหน้าที่เทคนิคและผู้ประกอบวิชาชีพ ที่เกี่ยวข้องกันต่างๆ	2.6	9.8	3.6	36.1	3.8	50.3	3.2	4.3	-	-	-	-	3. Technicians and associate professionals			
4. เสมียน	0.1	7.8	13.4	108.3	17.7	17.7	4.3	3.2	-	-	-	0.7	4. Clerks			
5. พนักงานบริการและผู้จำหน่ายสินค้า	6.1	-	13.9	13.5	41.3	55.0	10.6	95.9	13.4	-	-	-	5. Service workers and sell goods			
6. ผู้ปฏิบัติงานที่มีฝีมือในด้านการเกษตร ป่าน้ำ และประมง	-	0.6	0.5	5.0	0.6	0.3	2.4	0.5	1.6	-	-	-	6. Skilled agricultural forest and fishery workers			
7. ช่างฝีมือ และผู้ปฏิบัติงานที่เกี่ยวข้อง	-	0.6	-	0.2	0.3	-	-	11.8	-	-	-	-	7. Craft and associate professionals			
8. ผู้ควบคุมเครื่องจักรโรงงานและเครื่องจักร และผู้ปฏิบัติงานด้านการประกอบ	-	-	1.2	0.2	0.1	1.3	0.1	0.7	0.3	-	-	-	8. Plant and machine controllers and assemblers			
9. ผู้ประกอบอาชีพงานพื้นฐาน	2.2	3.0	22.4	14.6	12.5	16.8	35.0	53.5	22.4	-	-	-	9. Elementary occupations			
10. คนงานซึ่งมิได้จำแนกไว้ในหมวดอื่น	-	-	-	-	-	-	-	-	-	-	-	2.8	10. Workers not classifiable by occupation			

ตารางที่ 9 จำนวนผู้จ้างทำ จำแนกตามอาชีพ จำนวนชั่วโมงทำงานต่อสัปดาห์ การมีรถหรือรถจักรยานยนต์ การมีรถจักรยานยนต์ การมีรถจักรยานยนต์ การมีรถจักรยานยนต์

TABLE 9 EMPLOYED PERSONS BY OCCUPATION, HOURS WORKED PER WEEK, AVAILABILITY FOR ADDITIONAL WORK, WHOLE KINGDOM

ไตรมาสที่ 1/2559 : Quarter 1/2016 หน่วยนับพัน : In Thousands

จำนวนชั่วโมงทำงาน และ การมีรถหรือรถจักรยานยนต์ และต้องการทำงานเพิ่มขึ้น	รวม	ผู้จัดการ ผู้บริหาร & Managers	ผู้ประกอบอาชีพ ด้านต่างๆ Profes- sional	เจ้าหน้าที่เทคนิค และผู้ประกอบ วิชาชีพ Technicians	เสมียน Clerks	พนักงานบริการ ผู้จำหน่ายสินค้า Service Workers	อาชีพ Occupation			ผู้ควบคุมเครื่องจักร งานด้านการประกอบ Plant & Machine controls	ผู้ประกอบอาชีพ งานพื้นฐาน Elementary occupations	คนงานซึ่งมี ได้จำนวนชั่วโมง ในหมวดอื่น Not classifiable	HOURS WORKED, AND AVAILABILITY FOR ADDITIONAL WORK
							ด้านการเกษตร ป่าไม้และประมง Agricultural & Fishery	Craft & associat	ช่างฝีมือและผู้ปฏิบัติ งานที่เกี่ยวข้อง Craft & associat				
ยอดรวม	37,684.2	1,494.0	2,285.5	1,736.7	1,562.5	7,674.0	9,789.5	4,707.9	3,760.6	4,633.8	59.8	TOTAL	
มี	423.6	5.8	5.2	3.1	3.3	31.6	219.6	41.2	19.0	94.8	-	Available	
ไม่มี	37,260.7	1,488.2	2,280.2	1,733.6	1,559.2	7,642.4	9,569.9	4,666.7	3,741.6	4,539.1	59.8	Not available	
มีงานประจำแต่ไม่ได้ทำงาน	631.9	4.3	7.6	9.9	3.6	32.4	464.2	48.7	30.2	31.1	-	With job not work	
มี	57.3	0.2	0.3	-	-	1.1	41.2	5.7	3.2	5.7	-	Available	
ไม่มี	574.6	4.2	7.3	9.9	3.6	31.3	423.1	43.0	26.9	25.4	-	Not available	
1-9 ชั่วโมง	324.4	9.7	12.7	15.8	7.2	20.8	133.4	44.8	43.8	36.3	-	1-9 hours	
มี	19.8	-	0.9	-	-	0.7	10.3	1.1	0.5	6.3	-	Available	
ไม่มี	304.6	9.7	11.8	15.8	7.2	20.1	123.1	43.7	43.3	30.0	-	Not available	
10-19 ชั่วโมง	1,175.5	17.7	41.4	32.8	28.9	108.3	605.8	105.4	91.9	142.0	1.4	10-19 hours	
มี	59.3	-	0.4	0.0	0.2	1.8	39.2	2.4	3.1	12.4	-	Available	
ไม่มี	1,116.2	17.7	41.0	32.8	28.7	106.5	566.7	103.0	88.8	129.6	1.4	Not available	
20-29 ชั่วโมง	3,833.2	115.3	262.4	156.8	161.0	371.2	1,767.4	325.5	302.8	363.4	7.4	20-29 hours	
มี	119.3	1.6	0.4	2.3	0.9	9.7	68.4	5.8	2.1	28.3	-	Available	
ไม่มี	3,713.9	113.7	262.1	154.5	160.1	361.5	1,699.0	319.8	300.7	335.1	7.4	Not available	
30-34 ชั่วโมง	2,551.5	60.2	87.0	95.7	70.0	320.9	1,064.6	290.0	215.5	347.7	-	30-34 hours	
มี	37.2	0.5	-	0.5	-	4.0	13.4	1.4	1.6	16.0	-	Available	
ไม่มี	2,514.3	59.8	87.0	95.2	70.0	316.9	1,051.2	288.7	213.9	331.7	-	Not available	
35-39 ชั่วโมง	4,107.2	225.2	659.8	219.5	271.5	602.9	1,356.5	297.9	155.7	316.7	1.5	35-39 hours	
มี	35.1	0.3	2.1	-	1.0	5.0	18.3	2.5	2.1	3.8	-	Available	
ไม่มี	4,072.2	224.9	657.7	219.5	270.4	597.9	1,338.2	295.4	153.7	312.9	1.5	Not available	
40-49 ชั่วโมง	17,600.1	826.1	1,086.4	1,042.8	885.6	3,452.1	3,168.3	2,655.8	1,837.0	2,598.1	47.9	40-49 hours	
มี	77.6	-	0.1	0.4	1.1	5.9	25.8	20.5	4.4	19.5	-	Available	
ไม่มี	17,522.5	826.1	1,086.3	1,042.4	884.5	3,446.1	3,142.5	2,635.4	1,832.7	2,578.6	47.9	Not available	
50 ชั่วโมงขึ้นไป	7,460.3	235.6	128.2	163.4	114.8	2,765.4	1,229.3	939.7	1,083.7	798.5	1.6	50 hours and over	
มี	17.9	3.4	1.1	-	-	3.4	3.2	2.0	2.1	2.9	-	Available	
ไม่มี	7,442.3	232.3	127.1	163.4	114.8	2,762.0	1,226.1	937.8	1,081.6	795.7	1.6	Not available	

ตารางที่ 9 จำนวนผู้ปฏิบัติงาน จำนวนชั่วโมงทำงานต่อสัปดาห์ การมีเวลาถือครองและต้องการทำงานเพิ่มขึ้น และเพศ ทั้งราชอาณาจักร
TABLE 9 EMPLOYED PERSONS BY OCCUPATION, HOURS WORKED PER WEEK, AVAILABILITY FOR ADDITIONAL WORK AND SEX, WHOLE KINGDOM

จำนวนผู้ปฏิบัติงาน เพศ และ การมีเวลาถือครอง และต้องการทำงานเพิ่มขึ้น	อาชีพ Occupation										ผู้ประกอบอาชีพ Elementary occupations	ผู้ควบคุมเครื่องจักร งานด้านเครื่องจักร Plant & Machine controls	ช่างฝีมือและผู้ปฏิบัติ งานที่เกี่ยวข้อง Craft & associat	ผู้ควบคุมเครื่องจักร งานด้านเครื่องจักร Plant & Machine controls	ผู้ประกอบอาชีพ งานพื้นฐาน Elementary occupations	คนงานที่มี ได้งานแล้ว ไม่มาทำงาน Not classifiable	HOURS WORKED, SEX AND AVAILABILITY FOR ADDITIONAL WORK
	รวม	ผู้จัดการ Legislators & Managers	ผู้ประกอบอาชีพ ด้านต่างๆ Professional	เจ้าหน้าที่เทคนิค และผู้บริหาร Technicians	เสมียน Clerks	พนักงานบริการ ผู้จำหน่ายสินค้า Service Workers	ด้านเกษตร ปศุสัตว์และประมง Agricultural & Fishery	ช่างฝีมือและผู้ปฏิบัติ งานที่เกี่ยวข้อง Craft & associat	ผู้ควบคุมเครื่องจักร งานด้านเครื่องจักร Plant & Machine controls	ผู้ประกอบอาชีพ งานพื้นฐาน Elementary occupations							
ชาย	20,497.2	1,018.0	923.9	833.3	436.4	3,108.0	5,700.4	3,430.6	2,645.9	2,366.3	32.3	MALE					
หญิง	2,495.5	3.8	2.0	0.5	0.5	11.0	135.0	31.7	12.7	52.4	-	Available					
ไม่มี	20,247.7	1,014.2	921.9	834.9	435.9	3,097.0	5,565.4	3,398.9	2,633.3	2,314.0	32.3	Not available					
มีงานประจำแต่ไม่ได้ทำงาน	386.2	2.9	4.6	1.9	1.5	288.8	10.9	288.8	17.6	17.6	-	With job not work					
มี	369.0	0.2	0.2	-	0.2	0.7	4.3	4.3	2.6	3.9	-	Available					
1-9 ชั่วโมง	347.3	2.8	4.4	1.9	1.5	10.2	261.7	33.1	17.9	13.8	-	Not available					
10-19 ชั่วโมง	166.3	4.0	6.7	7.3	6.7	10.2	23.8	27.7	23.8	16.8	-	1-9 hours					
20-29 ชั่วโมง	157.5	4.0	6.6	7.3	2.5	10.2	62.4	26.6	23.4	14.7	-	Available					
30-34 ชั่วโมง	620.2	11.1	19.4	15.2	10.7	43.2	312.2	73.3	58.4	75.3	1.4	Not available					
35-39 ชั่วโมง	33.0	-	-	-	0.4	0.4	21.1	1.9	3.1	6.5	-	Available					
40-49 ชั่วโมง	587.2	11.1	19.4	15.2	10.7	43.2	291.1	71.4	55.3	68.8	1.4	Not available					
50 ชั่วโมงขึ้นไป	2,042.2	74.5	111.3	73.2	39.1	152.6	973.9	228.3	203.1	180.6	5.7	20-29 hours					
ไม่มี	68.2	1.6	0.1	0.1	2.7	43.5	4.6	4.6	1.6	14.1	-	Available					
มี	1,974.0	73.0	111.2	73.0	39.1	149.9	930.4	223.8	201.4	166.5	5.7	Not available					
30-34 ชั่วโมง	1,400.3	40.0	40.3	44.4	19.7	115.3	593.5	191.2	158.7	197.2	-	30-34 hours					
มี	22.5	-	-	-	8.3	0.2	8.3	0.8	1.6	11.5	-	Available					
ไม่มี	1,377.8	40.0	40.3	44.4	19.7	115.1	585.1	190.3	157.2	185.7	-	Not available					
35-39 ชั่วโมง	2,056.3	166.1	200.8	105.6	73.6	268.5	773.4	167.0	127.4	174.0	-	35-39 hours					
มี	18.5	0.3	0.4	-	0.1	1.9	10.7	2.1	0.8	2.2	-	Available					
ไม่มี	2,037.9	165.8	200.4	105.6	73.4	266.6	762.7	164.9	126.7	171.8	-	Not available					
40-49 ชั่วโมง	9,704.6	552.8	483.3	489.4	249.5	1,397.4	1,862.6	2,038.7	1,298.7	1,307.6	24.7	40-49 hours					
มี	47.7	0.1	0.1	0.4	0.3	2.5	16.7	15.4	1.8	10.5	-	Available					
ไม่มี	9,656.9	552.8	483.2	489.0	249.2	1,394.9	1,845.9	2,023.3	1,296.9	1,297.1	24.7	Not available					
50 ชั่วโมงขึ้นไป	4,121.1	166.6	57.6	98.3	39.9	1,110.0	828.6	667.1	753.3	397.2	0.5	50 hours and over					
มี	1.8	1.1	1.1	1.2	0.8	2.6	2.5	1.6	0.8	1.7	-	Available					
ไม่มี	4,109.1	164.8	56.4	98.3	39.9	1,107.4	826.2	665.5	754.5	395.6	0.5	Not available					
หญิง	17,187.0	476.0	1,361.6	901.4	1,106.1	4,566.0	4,089.1	1,277.3	1,114.7	2,267.5	27.5	FEMALE					
มี	174.1	2.1	3.2	2.6	2.8	20.6	84.6	9.5	6.4	42.4	-	Available					
ไม่มี	17,013.0	474.0	1,358.4	898.8	1,103.3	4,545.4	4,004.5	1,267.8	1,108.3	2,225.1	27.5	Not available					
มีงานประจำแต่ไม่ได้ทำงาน	245.7	1.4	3.0	8.0	2.1	21.5	173.4	11.3	9.6	13.5	-	With job not work					
มี	18.4	-	0.1	-	-	0.4	14.1	1.4	0.6	1.8	-	Available					
ไม่มี	227.4	1.4	2.9	8.0	2.1	21.1	161.4	9.9	9.0	11.7	-	Not available					
1-9 ชั่วโมง	158.1	5.7	6.0	8.5	4.7	10.7	66.0	17.1	20.0	19.5	-	1-9 hours					
มี	11.0	-	0.8	-	-	0.7	5.2	-	0.1	4.2	-	Available					
ไม่มี	147.1	5.7	5.2	8.5	4.7	9.9	60.8	17.1	19.9	15.3	-	Not available					
10-19 ชั่วโมง	555.3	6.6	22.0	17.6	18.2	65.1	293.6	32.1	33.5	66.7	-	10-19 hours					
มี	26.3	-	0.4	0.0	0.2	1.4	18.0	0.5	-	5.9	-	Available					
ไม่มี	529.0	6.6	21.6	17.6	18.0	63.7	275.6	31.6	33.5	60.8	-	Not available					
20-29 ชั่วโมง	1,791.0	40.8	151.2	83.6	121.9	218.6	793.5	97.2	99.7	182.8	1.8	20-29 hours					
มี	51.1	-	0.3	2.2	0.9	7.0	24.9	1.2	0.5	14.2	-	Available					
ไม่มี	1,739.9	40.8	150.9	81.5	120.9	211.6	768.6	96.0	99.3	168.6	1.8	Not available					
30-34 ชั่วโมง	1,151.2	20.3	46.6	51.2	50.3	205.6	471.1	98.9	56.8	150.5	-	30-34 hours					
มี	14.7	0.5	-	0.5	-	3.8	5.1	0.5	-	4.4	-	Available					
ไม่มี	1,136.5	19.8	46.6	50.8	50.3	201.8	466.0	98.3	56.8	146.1	-	Not available					
35-39 ชั่วโมง	2,050.9	59.1	459.0	113.9	197.9	334.4	983.1	130.9	28.3	142.7	1.5	35-39 hours					
มี	16.6	-	1.7	-	0.9	3.1	7.6	0.4	1.3	1.7	-	Available					
ไม่มี	2,034.3	59.1	457.3	113.9	197.0	331.3	975.5	130.5	27.0	141.1	1.5	Not available					
40-49 ชั่วโมง	7,895.6	273.3	603.2	553.4	636.1	2,054.7	1,305.7	617.2	538.4	1,290.5	23.2	40-49 hours					
มี	30.0	-	-	0.8	0.8	3.4	9.0	5.1	2.6	9.0	-	Available					
ไม่มี	7,865.6	273.3	603.2	553.4	635.3	2,051.3	1,296.7	612.1	535.8	1,281.5	23.2	Not available					
50 ชั่วโมงขึ้นไป	3,339.2	69.0	70.6	65.1	74.9	1,655.4	400.7	272.6	328.4	401.3	1.1	50 hours and over					
มี	1.6	1.6	-	-	0.8	0.7	0.7	0.4	1.3	1.2	-	Available					
ไม่มี	3,333.2	67.4	70.6	65.1	74.9	1,654.7	400.0	272.2	327.1	400.1	1.1	Not available					

ตารางที่ 9 จำนวนผู้มีงานทำ จำนวนชั่วโมงทำงานต่อสัปดาห์ การมีเวลาเหลือพอและต้องการทำงานเพิ่มขึ้น เพศ และเขตการปกครอง ทั่วราชอาณาจักร (ต่อ)

TABLE 9 EMPLOYED PERSONS BY OCCUPATION, HOURS WORKED PER WEEK, AVAILABILITY FOR ADDITIONAL WORK, SEX AND AREA, WHOLE KINGDOM (Contd.)

จำนวนชั่วโมงทำงาน เพศ และ การมีเวลาเหลือพอ และต้องการทำงานเพิ่มขึ้น	ในเขตเทศบาล MUNICIPAL AREA										รวมทั้งสิ้น	
	รวม	ผู้จัดการ ผู้บริหาร Legislators & Managers	ผู้ประกอบวิชาชีพ ด้านต่างๆ Professional	เจ้าหน้าที่เทคนิค และผู้ประกอบ วิชาชีพ Technicians	เสมียน Clerks	พนักงานบริการ ผู้จำหน่ายสินค้า Service Workers	อาชีพ Occupation	ด้านเกษตร ป่าไม้และประมง Agricultural & Fishery	ช่างฝีมือและผู้ปฏิบัติ งานที่เกี่ยวข้อง Craft & associat	ผู้ควบคุมเครื่องจักร งานด้านการประกอบ Plant & Machine controls	ผู้ประกอบการอาชีพ งานพื้นฐาน Elementary occupations	คนงานซึ่ง ได้จำแนกไว้ ในหมวดอื่น Not classifiable
ยอดรวม(ชาย)	9,118.1	591.5	635.3	583.4	286.4	1,901.9	1,107.0	1,663.6	1,460.0	862.3	26.7	TOTAL(MALE)
มี	47.6	0.4	2.0	0.1	0.1	4.1	14.9	11.2	4.5	10.3	-	Available
ไม่มี	9,070.5	591.2	633.3	583.3	286.3	1,897.8	1,092.1	1,652.4	1,455.5	852.0	26.7	Not available
มีงานประจำแต่ไม่ได้ทำงาน	101.7	2.1	2.9	0.8	-	4.9	63.2	16.2	6.9	4.9	-	With job not work
มี	9.1	0.2	0.2	-	-	0.2	5.2	2.3	0.4	0.6	-	Available
ไม่มี	92.6	1.9	2.7	0.8	-	4.7	58.0	13.8	6.5	4.3	-	Not available
1-9 ชั่วโมง	59.3	1.6	6.5	5.2	1.0	6.5	10.4	9.9	13.8	4.3	-	1-9 hours
มี	1.2	-	0.2	-	-	-	0.6	0.3	0.0	0.2	-	Available
ไม่มี	58.0	1.6	6.4	5.2	1.0	6.5	9.8	9.7	13.8	4.1	-	Not available
10-19 ชั่วโมง	207.9	4.1	10.4	8.9	10.1	25.9	51.9	30.3	36.5	28.4	1.4	10-19 hours
มี	6.6	-	-	-	-	0.4	1.3	0.7	1.6	2.7	-	Available
ไม่มี	201.3	4.1	10.4	8.9	10.1	25.5	50.6	29.6	35.0	25.8	1.4	Not available
20-29 ชั่วโมง	706.3	42.2	68.2	48.3	27.7	85.1	171.3	103.7	99.8	57.0	3.0	20-29 hours
มี	8.4	0.1	0.1	0.1	-	0.4	2.7	0.9	0.6	3.5	-	Available
ไม่มี	697.9	42.1	68.1	48.2	27.7	84.7	168.6	102.8	99.2	53.5	3.0	Not available
30-34 ชั่วโมง	486.7	20.5	25.3	29.5	15.7	79.2	103.4	76.8	78.4	58.0	-	30-34 hours
มี	3.8	-	-	-	-	0.2	1.4	0.3	0.5	1.4	-	Available
ไม่มี	482.9	20.5	25.3	29.5	15.7	79.0	102.0	76.5	77.9	56.5	-	Not available
35-39 ชั่วโมง	731.5	60.1	111.3	62.3	39.4	138.1	149.2	65.9	50.9	54.3	-	35-39 hours
มี	3.1	-	0.4	-	0.1	0.4	0.8	0.8	0.1	0.5	-	Available
ไม่มี	728.4	60.1	110.9	62.3	39.3	137.7	148.4	65.1	50.9	53.8	-	Not available
40-49 ชั่วโมง	4,863.5	379.7	375.5	365.9	172.2	884.8	389.7	1,051.4	710.9	511.7	21.8	40-49 hours
มี	12.1	-	0.1	-	-	1.4	2.2	5.7	1.4	1.4	-	Available
ไม่มี	4,851.3	379.7	375.4	365.9	172.2	883.3	387.5	1,045.7	709.5	510.3	21.8	Not available
50 ชั่วโมงขึ้นไป	1,961.2	81.2	35.3	62.6	20.3	677.5	168.0	309.4	462.7	143.7	0.5	50 hours and over
มี	3.2	0.1	1.1	-	-	1.1	0.7	0.2	-	-	-	Available
ไม่มี	1,958.0	81.1	34.2	62.6	20.3	676.4	167.3	309.2	462.7	143.7	0.5	Not available

ตารางที่ 9 จำนวนผู้มีงานทำ จำแนกตามอาชีพ จำนวนชั่วโมงทำงานต่อสัปดาห์ การมีเวลาเหลือพอและต่อการทำงานเพิ่มขึ้น เพศ และเขตการปกครอง ทั่วราชอาณาจักร (ต่อ)
TABLE 9 EMPLOYED PERSONS BY OCCUPATION, HOURS WORKED PER WEEK, AVAILABILITY FOR ADDITIONAL WORK, SEX AND AREA, WHOLE KINGDOM (Contd.)

หน่วยนับเป็น : in Thousands

จำนวนชั่วโมงทำงาน เพศ และ การมีเวลาเหลือพอ และต่อการทำงานเพิ่มขึ้น	อาชีพ Occupation											รวม	ผู้จัดการ Legislators & Managers	ผู้ประกอบวิชาชีพ ด้านต่างๆ Professional	เจ้าหน้าที่เทคนิค และผู้ประกอบ วิชาชีพ Technicians	เสมียน Clerks	ผู้ทำงานบริการ ผู้จำหน่ายสินค้า Service Workers	ด้านภาคเกษตร ป่าไม้และประมง Agricultural & Fishery	ช่างฝีมือและผู้ปฏิบัติ งานที่เกี่ยวข้อง Craft & associat	ผู้ควบคุมเครื่องจักร งานด้านการประกอบ Plant & Machine controls	ผู้ประกอบอาชีพ งานพื้นฐาน Elementary occupations	คนงานซึ่งมี ได้จำแนกไว้ ในหมวดอื่น Not classifiable	HOURS WORKED, SEX AND AVAILABILITY FOR ADDITIONAL WORK TOTAL(FEMALE)
	Total	8,016.5	350.9	811.8	627.7	686.2	2,609.5	730.3	585.4	588.0	1,003.1												
ยอดรวม(หญิง)	8,016.5	350.9	811.8	627.7	686.2	2,609.5	730.3	585.4	588.0	1,003.1	23.6												
มี	35.3	-	0.8	1.1	1.0	10.7	8.9	2.9	0.7	9.3	-											Available	
ไม่มี	7,981.2	350.9	811.0	626.7	685.1	2,598.8	721.4	582.5	587.4	993.9	23.6											Not available	
มีงานประจำแต่ไม่ได้ทำงาน	70.1	1.3	1.4	5.3	0.4	8.9	36.0	6.0	5.0	5.9	-											With job not work	
มี	3.0	-	0.1	-	-	0.4	2.1	0.1	-	0.4	-											Available	
ไม่มี	67.1	1.3	1.3	5.3	0.4	8.6	33.9	5.9	5.0	5.5	-											Not available	
1-9 ชั่วโมง	54.4	3.9	2.5	3.9	1.2	7.8	8.3	8.9	14.1	3.7	-											1-9 hours	
มี	2.2	-	-	-	-	0.7	1.1	-	0.1	0.3	-											Available	
ไม่มี	52.3	3.9	2.5	3.9	1.2	7.1	7.3	8.9	14.0	3.4	-											Not available	
10-19 ชั่วโมง	172.5	4.6	12.4	10.2	11.6	34.8	45.5	12.2	20.1	21.1	-											10-19 hours	
มี	3.8	-	-	0.0	0.2	0.7	1.5	0.5	-	1.0	-											Available	
ไม่มี	168.7	4.6	12.4	10.2	11.4	34.1	44.0	11.8	20.1	20.1	-											Not available	
20-29 ชั่วโมง	659.4	28.1	78.9	58.9	82.6	125.5	141.9	37.5	41.1	63.1	1.8											20-29 hours	
มี	10.4	-	0.1	0.6	0.3	3.8	1.7	0.8	-	3.1	-											Available	
ไม่มี	649.0	28.1	78.8	58.3	82.3	121.6	140.2	36.7	41.1	60.0	1.8											Not available	
30-34 ชั่วโมง	449.2	9.3	28.7	39.0	30.8	125.6	76.2	46.7	30.0	62.9	-											30-34 hours	
มี	3.6	-	-	0.5	-	1.5	0.4	-	-	1.3	-											Available	
ไม่มี	445.6	9.3	28.7	38.5	30.8	124.1	75.8	46.7	30.0	61.6	-											Not available	
35-39 ชั่วโมง	820.3	33.5	235.7	62.1	95.5	168.6	108.5	47.8	12.2	55.5	0.9											35-39 hours	
มี	3.6	-	0.6	-	-	1.8	0.8	0.2	-	0.2	-											Available	
ไม่มี	816.7	33.5	235.1	62.1	95.5	166.8	107.7	47.7	12.2	55.3	0.9											Not available	
40-49 ชั่วโมง	4,112.4	222.8	402.9	411.0	426.0	1,215.5	234.3	290.6	281.6	606.8	20.9											40-49 hours	
มี	7.6	-	-	-	0.5	1.5	1.2	1.3	0.2	2.8	-											Available	
ไม่มี	4,104.8	222.8	402.9	411.0	425.5	1,213.9	233.1	289.3	281.3	604.1	20.9											Not available	
50 ชั่วโมงขึ้นไป	1,678.3	47.4	49.2	37.4	38.0	922.8	79.7	135.7	184.0	184.2	-											50 hours and over	
มี	1.2	-	-	-	-	0.2	0.2	0.1	0.3	0.3	-											Available	
ไม่มี	1,677.2	47.4	49.2	37.4	38.0	922.6	79.4	135.6	183.7	183.9	-											Not available	

ตารางที่ 9 จำนวนผู้จ้างงานที่ จำแนกตามอาชีพ จำนวนชั่วโมงทำงานต่อสัปดาห์ การมีเวลาเหลือเพื่อต้องการทำงานเพิ่มขึ้น เพศ และเขตการปกครอง ที่ราชอาณาจักร (ต่อ)
 TABLE 9 EMPLOYED PERSONS BY OCCUPATION, HOURS WORKED PER WEEK, AVAILABILITY FOR ADDITIONAL WORK, SEX AND AREA, WHOLE KINGDOM (Contd.)

ไตรมาสที่ 1/2559 - Quarter 1/2016

นบถเขตเทศบาล NON-MUNICIPAL AREA

หน่วยนับพัน : in Thousands

จำนวนชั่วโมงทำงาน เพศ และ การมีเวลาเหลือ และต้องการทำงานเพิ่มขึ้น	รวม	อาชีพ Occupation										ผู้ประกอบอาชีพ งานพื้นฐาน Elementary occupations	ผู้ควบคุมเครื่องจักร งานด้านการประกอบ Plant & Machine controllers	คนงานซึ่งมี ได้งานใหม่ ในหมวดอื่น Not classifiable	HOURS WORKED, SEX AND AVAILABILITY FOR ADDITIONAL WORK
		ผู้จัดกร ผู้บัญญัติกฎหมาย & Managers Legislators	ผู้ประกอบวิชาชีพ ด้านต่างๆ Professional	เจ้าหน้าที่เทคนิค และผู้ประกอบ วิชาชีพ Technicians	เสมียน Clerks	ผู้จำหน่ายสินค้า Service Workers	ด้านการเกษตร ป่าไม้และประมง Agricultural & Fishery	ช่างฝีมือและผู้ปฏิบัติ งานที่เกี่ยวข้อง Craft & associat	ผู้ควบคุมเครื่องจักร งานด้านการประกอบ Plant & Machine controllers	ผู้ประกอบอาชีพ งานพื้นฐาน Elementary occupations	คนงานซึ่งมี ได้งานใหม่ ในหมวดอื่น Not classifiable				
ยอดรวม(ชาย)	11,379.2	426.5	288.6	251.9	150.0	1,206.1	4,593.5	1,767.0	1,186.0	1,504.0	5.7	TOTAL(MALE)			
มี	201.9	3.4	-	0.4	0.3	6.9	120.1	20.5	8.2	42.0	-	Available			
ไม่มี	11,177.3	423.0	288.6	251.5	149.6	1,199.2	4,473.3	1,746.5	1,177.8	1,462.0	5.7	Not available			
มีงานประจำงานแต่ไม่ได้ทำงาน	284.5	0.9	1.7	1.1	1.5	6.0	225.6	21.2	13.6	12.8	-	With job not work			
มี	29.8	-	-	-	-	0.5	21.9	1.9	2.3	3.3	-	Available			
ไม่มี	254.7	0.9	1.7	1.1	1.5	5.5	203.7	19.3	11.4	9.5	-	Not available			
1-9 ชั่วโมง	107.1	2.4	0.2	2.1	1.5	3.7	57.0	17.7	10.0	12.5	-	1-9 hours			
มี	7.6	-	-	-	-	-	4.5	0.8	0.4	1.9	-	Available			
ไม่มี	99.5	2.4	0.2	2.1	1.5	3.7	52.6	16.9	9.6	10.6	-	Not available			
10-19 ชั่วโมง	412.3	7.0	9.0	6.4	0.6	17.3	260.3	43.0	21.9	46.9	-	10-19 hours			
มี	26.4	-	-	-	-	-	19.8	1.2	1.5	3.8	-	Available			
ไม่มี	385.9	7.0	9.0	6.4	0.6	17.3	240.5	41.8	20.3	43.1	-	Not available			
20-29 ชั่วโมง	1,335.9	32.3	43.1	24.8	11.4	67.5	802.6	124.6	103.3	123.6	2.7	20-29 hours			
มี	59.8	1.4	-	-	-	2.3	40.8	3.6	1.1	10.6	-	Available			
ไม่มี	1,276.2	30.9	43.1	24.8	11.4	65.2	761.8	120.9	102.3	113.1	2.7	Not available			
30-34 ชั่วโมง	913.5	19.5	15.1	14.9	4.0	36.1	490.1	114.4	80.3	139.2	-	30-34 hours			
มี	18.6	-	-	-	-	-	7.0	0.5	1.0	10.1	-	Available			
ไม่มี	894.9	19.5	15.1	14.9	4.0	36.1	483.2	113.9	79.3	129.1	-	Not available			
35-39 ชั่วโมง	1,324.9	106.0	89.5	43.4	34.1	130.4	624.2	101.1	76.5	119.7	-	35-39 hours			
มี	15.4	0.3	-	-	-	1.5	9.9	1.4	0.7	1.7	-	Available			
ไม่มี	1,309.5	105.7	89.5	43.4	34.1	128.9	614.3	99.7	75.8	118.0	-	Not available			
40-49 ชั่วโมง	4,841.1	173.1	107.8	123.5	77.3	512.7	1,472.9	987.3	587.8	795.8	2.9	40-49 hours			
มี	35.5	-	-	0.4	0.3	1.1	14.6	9.7	0.4	9.1	-	Available			
ไม่มี	4,805.6	173.1	107.8	123.1	77.0	511.5	1,458.4	977.6	587.4	786.8	2.9	Not available			
50 ชั่วโมงขึ้นไป	2,159.9	85.3	22.3	35.7	19.6	432.5	660.7	357.7	292.6	253.5	-	50 hours and over			
มี	8.8	1.7	-	-	-	1.5	1.8	1.4	0.8	1.7	-	Available			
ไม่มี	2,151.1	83.7	22.3	35.7	19.6	431.0	658.9	356.4	291.8	251.9	-	Not available			

ตารางที่ 9 จำนวนผู้มีงานทำ จำแนกตามอาชีพ จำนวนชั่วโมงทำงานต่อสัปดาห์ การมีเวลาเหลือเพื่อการทำงานเพิ่มขึ้น เพศ และเขตการปกครอง ทั้งราชอาณาจักร (ต่อ)
TABLE 9 EMPLOYED PERSONS BY OCCUPATION, HOURS WORKED PER WEEK, AVAILABILITY FOR ADDITIONAL WORK, SEX AND AREA, WHOLE KINGDOM (Contd.)

จำนวนชั่วโมงทำงาน เพศ และ การมีเวลาเหลือเพื่อ และต้องการทำงานเพิ่มขึ้น	รวม	อาชีพ Occupation										ผู้ประกอบอาชีพ งานพื้นฐาน Elementary occupations	คนงานซึ่งมี ได้งานใหม่ ในหมวดอื่น Not classifiable	HOURS WORKED, SEX AND AVAILABILITY FOR ADDITIONAL WORK
		ผู้จัดกร ผู้บัญญัติกฎหมาย & Managers Legislators	ผู้ประกอบวิชาชีพ ด้านต่างๆ Profes- sional	เจ้าหน้าที่เทคนิค และผู้ประกอบ วิชาชีพ Technicians	เสมียน Clerks	พนักงานบริการ ผู้จำหน่ายสินค้า Service Workers	ด้านเกษตร ป่าไม้และประมง Agricultural & Fishery	ช่างฝีมือและผู้ปฏิบัติ งานที่เกี่ยวข้อง Craft & associat	ผู้ควบคุมเครื่องจักร งานด้านการประกอบ Plant & Machine controls	ผู้ประกอบอาชีพ งานพื้นฐาน Elementary occupations	คนงานซึ่งมี ได้งานใหม่ ในหมวดอื่น Not classifiable			
ยอดรวม(หญิง)	9,170.5	1252	549.8	273.7	419.9	1,956.4	3,358.8	691.9	526.6	1,264.4	3.9	TOTAL(FEMALE)		
มี	138.7	2.1	2.4	1.5	1.8	9.8	75.6	6.6	5.7	33.1	-	Available		
ไม่มี	9,031.8	123.1	547.4	272.1	418.1	1,946.6	3,283.1	685.3	520.9	1,231.2	3.9	Not available		
มีงานประจำแต่ไม่ได้ทำงาน	175.6	0.1	1.7	2.7	1.6	12.6	139.5	5.3	4.7	7.6	-	With job not work		
มี	15.4	-	-	-	-	-	12.0	1.3	0.6	1.4	-	Available		
ไม่มี	160.3	0.1	1.7	2.7	1.6	12.6	127.5	4.0	4.0	6.2	-	Not available		
1-9 ชั่วโมง	103.7	1.7	3.5	4.6	3.5	2.8	57.7	8.2	5.8	15.8	-	1-9 hours		
มี	8.8	-	0.8	-	-	-	4.1	-	-	3.9	-	Available		
ไม่มี	94.9	1.7	2.7	4.6	3.5	2.8	53.5	8.2	5.8	11.9	-	Not available		
10-19 ชั่วโมง	382.8	1.9	9.5	7.4	6.6	30.3	248.1	19.9	13.4	45.6	-	10-19 hours		
มี	22.5	-	0.4	-	-	0.7	16.6	-	-	4.9	-	Available		
ไม่มี	360.4	1.9	9.2	7.4	6.6	29.6	231.6	19.9	13.4	40.7	-	Not available		
20-29 ชั่วโมง	1,131.6	12.6	72.3	24.7	39.2	93.1	651.7	59.7	58.6	119.7	-	20-29 hours		
มี	40.7	-	0.2	1.5	0.6	3.2	23.2	0.4	0.5	11.1	-	Available		
ไม่มี	1,090.9	12.6	72.1	23.2	38.6	89.9	628.5	59.3	58.2	108.6	-	Not available		
30-34 ชั่วโมง	702.1	11.0	17.9	12.3	19.5	80.0	394.9	52.2	26.7	87.6	-	30-34 hours		
มี	11.1	0.5	-	-	-	2.3	4.7	0.5	-	3.2	-	Available		
ไม่มี	691.0	10.5	17.9	12.3	19.5	77.7	390.2	51.7	26.7	84.4	-	Not available		
35-39 ชั่วโมง	1,230.7	25.6	223.3	51.8	102.5	165.8	474.5	83.1	16.1	87.3	0.6	35-39 hours		
มี	13.1	-	1.1	-	0.9	1.3	6.8	0.2	1.3	1.5	-	Available		
ไม่มี	1,217.6	25.6	222.3	51.8	101.5	164.5	467.8	82.9	14.8	85.8	0.6	Not available		
40-49 ชั่วโมง	3,783.1	50.5	200.2	142.4	210.1	839.2	1,071.4	326.6	256.8	683.7	2.3	40-49 hours		
มี	22.4	-	-	-	0.3	1.9	7.8	3.8	2.4	6.3	-	Available		
ไม่มี	3,760.8	50.5	200.2	142.4	209.8	837.3	1,063.6	322.8	254.4	677.4	2.3	Not available		
50 ชั่วโมงขึ้นไป	1,660.9	21.7	21.4	27.7	36.9	732.6	321.0	136.9	144.4	217.1	1.1	50 hours and over		
มี	4.8	1.6	-	-	-	0.5	0.5	0.3	1.0	0.9	-	Available		
ไม่มี	1,656.0	20.1	21.4	27.7	36.9	732.1	320.5	136.6	143.4	216.2	1.1	Not available		

ตารางที่ 10 จำนวนผู้จ้างทำ งานตามอุตสาหกรรม จำนวนชั่วโมงทำงานต่อสัปดาห์ การมีสถานเลี้ยงและห้องทำงานเพิ่มขึ้นทั่วราชอาณาจักร
TABLE 10 EMPLOYED PERSONS BY INDUSTRY, HOURS WORKED PER WEEK, AVAILABILITY FOR ADDITIONAL WORK, WHOLE KINGDOM

ไตรมาสที่ 1/2559 - Quarter 1/2016 หน่วยนับพัน : In Thousands

จำนวนชั่วโมงทำงาน และ การมีสถานเลี้ยงและห้องทำงานเพิ่มขึ้น	อุตสาหกรรม Industry										ข้อมูลข่าวสาร และการสื่อสาร Information and communication	ที่พักแรมและ บริการอาหาร Accommodation and food service	กิจการเงินและ การประกันภัย Financial Intermediation	HOURS WORKED, AND AVAILABILITY FOR ADDITIONAL WORK
	รวม Total	เกษตรกรรม และ การประมง Agriculture	การทำเหมืองแร่ และ ขุดหิน Mining	การผลิต Manufacturing	ไฟฟ้า ก๊าซ ไอน้ำ ความร้อน อากาศ และ เครื่องปรับอากาศ Electricity	การส่งน้ำ-บำบัดน้ำเสีย และ เศษ Water supply sewerage, waste	การก่อสร้าง Construction	การขายปลีก การขายส่ง whole sale/retail	การขนส่ง สถานที่เก็บสินค้า และ การขนส่ง Transportation and storage	ที่พักรับรอง				
ยอดรวม	37,684.2	11,154.5	68.2	6,360.4	116.0	99.3	2,610.4	6,392.6	1,275.8	2,740.5	243.1	540.3	540.3	TOTAL
มี	423.6	281.2	0.3	34.3	-	1.3	33.5	24.2	3.2	11.2	-	-	-	Available
ไม่มี	37,260.7	10,873.3	68.0	6,326.1	116.0	98.0	2,576.9	6,368.4	1,272.6	2,729.3	243.1	540.3	540.3	Not available
มีงานประจำแต่ไม่ได้ทำงาน	651.9	473.9	0.8	54.6	-	0.9	31.2	17.2	6.0	19.5	1.6	0.8	0.8	With job not work
มี	57.3	44.0	-	5.4	-	0.4	4.7	0.4	0.6	0.3	-	-	-	Available
ไม่มี	574.6	430.0	0.8	49.2	-	0.5	26.6	16.8	5.4	19.2	1.6	0.8	0.8	Not available
1-9 ชั่วโมง	324.4	154.9	-	88.9	-	-	15.2	20.0	5.4	6.8	0.2	2.5	2.5	1-9 hours
มี	19.8	15.1	-	0.6	-	-	1.6	0.7	0.5	0.2	-	-	-	Available
ไม่มี	304.6	139.8	-	88.2	-	-	13.6	19.3	4.9	6.6	0.2	2.5	2.5	Not available
10-19 ชั่วโมง	1,175.5	666.3	0.6	189.1	1.8	1.4	48.7	91.0	27.3	39.9	6.4	7.5	7.5	10-19 hours
มี	59.3	47.4	-	2.3	-	0.2	3.8	1.8	0.1	1.4	-	-	-	Available
ไม่มี	1,116.2	618.9	0.6	186.8	1.8	1.2	44.9	89.3	27.2	38.5	6.4	7.5	7.5	Not available
20-29 ชั่วโมง	3,833.2	1,916.2	4.6	491.7	12.8	11.6	167.6	296.9	87.1	148.6	19.3	66.2	66.2	20-29 hours
มี	119.3	87.4	0.3	4.1	-	0.6	7.7	4.8	0.6	4.5	-	-	-	Available
ไม่มี	3,713.9	1,828.8	4.4	487.6	12.8	11.0	159.9	292.1	86.4	144.1	19.3	66.2	66.2	Not available
30-34 ชั่วโมง	2,551.5	1,204.7	3.4	382.7	0.7	1.0	178.3	294.6	67.3	130.7	12.9	33.0	33.0	30-34 hours
มี	37.2	25.4	-	2.8	-	-	1.3	3.1	0.3	1.0	-	-	-	Available
ไม่มี	2,514.3	1,179.3	3.4	379.9	0.7	1.0	177.0	291.6	67.0	129.7	12.9	33.0	33.0	Not available
35-39 ชั่วโมง	4,107.2	1,430.3	4.1	261.2	42.3	33.6	81.2	293.9	62.4	215.5	15.8	55.2	55.2	35-39 hours
มี	35.1	19.0	-	3.0	-	-	2.1	3.4	0.3	0.6	-	-	-	Available
ไม่มี	4,072.2	1,411.3	4.1	258.1	42.3	33.6	79.1	290.4	62.2	214.9	15.8	55.2	55.2	Not available
40-49 ชั่วโมง	17,600.1	3,874.9	44.7	3,478.6	54.3	41.7	1,625.6	3,322.2	626.9	1,332.8	170.6	354.3	354.3	40-49 hours
มี	77.6	38.3	-	12.7	-	0.1	11.1	4.7	0.7	3.1	-	-	-	Available
ไม่มี	17,522.5	3,836.6	44.7	3,465.9	54.3	41.5	1,614.5	3,317.6	626.2	1,329.6	170.6	354.3	354.3	Not available
50 ชั่วโมงขึ้นไป	7,460.3	1,433.3	10.0	1,413.8	4.2	9.1	462.5	2,056.8	393.4	846.8	16.3	20.8	20.8	50 hours and over
มี	17.9	4.6	-	3.4	-	-	1.3	5.4	-	0.2	-	-	-	Available
ไม่มี	7,442.3	1,428.6	10.0	1,410.4	4.2	9.1	461.2	2,051.4	393.4	846.6	16.3	20.8	20.8	Not available

ตารางที่ 10 จำนวนผู้มีงานทำ จำแนกตามอุตสาหกรรม จำนวนชั่วโมงทำงานต่อสัปดาห์ การมีเวลาเหลือและต้องการทำงานเพิ่มขึ้น หัวราชอาณาจักร (ต่อ)
 TABLE 10 EMPLOYED PERSONS BY INDUSTRY, HOURS WORKED PER WEEK, AVAILABILITY FOR ADDITIONAL WORK, WHOLE KINGDOM (Contd.)

ไตรมาสที่ 1/2559 : Quarter 1/2016

หน่วยนับพัน : In Thousands

จำนวนชั่วโมงทำงาน และ การมีเวลาเหลือ และต้องการทำงานเพิ่มขึ้น	อุตสาหกรรม (ต่อ) Industry (Contd.)											กิจกรรมของ องค์กร Extra- territorial	กิจกรรมของ องค์กร Extra- territorial	ไม่ทราบ Unknown	HOURS WORKED, AND AVAILABILITY FOR ADDITIONAL WORK
	กิจกรรม อสังหาริมทรัพย์ Real estate activities	กิจกรรมทางวิชาชีพ วิทย์และเทคโนโลยี Professional/scientific technical activities	การบริหารสนับสนุน และบริการสนับสนุน และป้องกันประเทศ Administrative support service activities Public admin- istration defence	บริการราชการ ป้องกันประเทศ Public admin- istration defence	การศึกษา Education	การดูแลสุขภาพ งานสังคมสงเคราะห์ Health and social work	ศิลปะ ความบันเทิง และนันทนาการ Art, entertainment	บริการด้านอื่นๆ Other service	งานในครัวเรือน ส่วนบุคคล Activities of household	กิจกรรมของ องค์กร Extra- territorial	ไม่ทราบ Unknown				
ยอดรวม	191.5	375.2	568.3	1,599.9	1,241.4	709.9	266.6	842.2	221.0	1.8	65.3	TOTAL			
มี	0.2	1.1	0.4	10.0	3.6	3.1	3.0	9.4	3.6	-	-	Available			
ไม่มี	191.3	374.1	567.9	1,590.0	1,237.8	706.8	263.5	832.8	217.4	1.8	65.3	Not available			
มีงานประจำเต็มไทม์ทำงาน	0.1	0.9	1.8	4.2	3.3	4.3	4.6	5.5	0.9	-	-	With job not work			
มี	-	-	-	-	-	0.5	0.3	0.8	-	-	-	Available			
ไม่มี	0.1	0.9	1.8	4.2	3.3	3.8	4.3	4.7	0.9	-	-	Not available			
1-9 ชั่วโมง	1.1	2.0	3.5	8.0	6.7	1.1	2.2	4.1	1.9	-	-	1-9 hours			
มี	-	-	-	-	0.8	-	-	0.4	0.1	-	-	Available			
ไม่มี	1.1	2.0	3.5	8.0	6.0	1.1	2.2	3.7	1.7	-	-	Not available			
10-19 ชั่วโมง	8.1	3.7	7.1	21.8	22.9	4.0	9.0	13.3	4.4	0.0	1.4	10-19 hours			
มี	0.2	-	-	0.1	0.4	0.0	-	1.0	0.8	-	-	Available			
ไม่มี	7.9	3.7	7.1	21.7	22.5	4.0	9.0	12.3	3.6	0.0	1.4	Not available			
20-29 ชั่วโมง	13.5	35.6	31.7	198.1	163.9	61.8	23.6	58.7	14.6	-	9.2	20-29 hours			
มี	-	-	0.1	3.3	-	1.2	2.6	1.6	0.7	-	-	Available			
ไม่มี	13.5	35.6	31.6	194.8	163.9	60.6	21.1	57.1	13.8	-	9.2	Not available			
30-34 ชั่วโมง	9.7	16.4	27.6	39.3	47.3	24.7	14.2	51.4	11.1	-	0.6	30-34 hours			
มี	-	-	-	0.5	1.2	0.8	-	0.7	-	-	-	Available			
ไม่มี	9.7	16.4	27.6	38.8	46.1	23.9	14.2	50.7	11.1	-	0.6	Not available			
35-39 ชั่วโมง	4.8	29.4	13.3	749.7	543.2	176.2	14.6	63.8	15.0	0.6	1.4	35-39 hours			
มี	-	-	-	2.8	1.1	0.3	0.2	2.0	0.3	-	-	Available			
ไม่มี	4.8	29.4	13.3	746.9	542.0	175.9	14.4	61.8	14.7	0.6	1.4	Not available			
40-49 ชั่วโมง	131.5	257.3	296.6	488.1	425.5	342.0	137.9	437.9	103.6	1.2	52.3	40-49 hours			
มี	-	-	0.4	1.4	0.1	0.4	-	3.1	1.6	-	-	Available			
ไม่มี	131.5	257.3	296.2	486.7	425.5	341.6	137.9	434.8	102.0	1.2	52.3	Not available			
50 ชั่วโมงขึ้นไป	22.8	30.0	186.7	90.8	28.6	95.9	60.5	207.7	69.7	-	0.5	50 hours and over			
มี	-	1.1	-	1.9	0.1	-	-	-	-	-	-	Available			
ไม่มี	22.8	28.9	186.7	89.0	28.5	95.9	60.5	207.7	69.7	-	0.5	Not available			

ตารางที่ 10 จำนวนผู้จ้างทำ จำนวนคนอุตสาหกรรม จำนวนชั่วโมงทำงานต่อสัปดาห์ การมีเวลาพักผ่อนต้องการทำงานเพิ่มขึ้น และ เพศ ทั้งราชอาณาจักร
TABLE 10 EMPLOYED PERSONS BY INDUSTRY, HOURS WORKED PER WEEK, AVAILABILITY FOR ADDITIONAL WORK AND SEX, WHOLE KINGDOM

ในหน่วยพัน : In Thousands

จำนวนชั่วโมงทำงาน เพศ และ การมีเวลาพักผ่อน และต้องการทำงานเพิ่มขึ้น	อุตสาหกรรม Industry										ข้อมูลข่าวสาร และการสื่อสาร Information	ที่พักและ บริการด้านอาหาร Accommodation and food service	การขนส่ง และ สถานที่เก็บสินค้า Transportation and storage	กิจการบริการเงิน การเงิน Financial Intermedation	HOURS WORKED, SEX AND AVAILABILITY FOR ADDITIONAL WORK
	รวม	เกษตรกรรม และป่าไม้ Agriculture	เหมืองแร่ และเหมืองหิน Mining	การหัตถ์ Manufacturing	ไฟฟ้า ก๊าซ ไอน้ำระบบปรับอากาศ Electricity	การจัดหาน้ำ บำบัดน้ำเสีย และประปา Water supply sewerage, waste	ก่อสร้าง Construction	การค้าปลีก การช้อปปิ้ง Retail	การขาย การค้าปลีก Wholesale	การขนส่ง และสถานที่เก็บ สินค้า Transportation and storage					
ชาย	20,497.2	6,497.3	53.7	3,211.2	71.7	68.0	2,218.1	3,164.8	1,069.5	948.3	149.1	238.5	MALE	Available	
ไม่ มี	209.5	169.5	0.3	16.1	-	1.3	28.2	11.3	2.6	2.1	-	-	Available		
มี งานประจำแต่ไม่ได้ทำงาน	20,247.7	6,327.8	53.4	3,195.2	71.7	66.7	2,190.0	3,153.5	1,066.9	946.2	149.1	238.5	With job not work		
1-9 ชั่วโมง	389	297.7	0.8	28.6	-	0.8	27.8	8.7	4.3	4.0	1.6	-	Available		
ไม่ มี	347.3	268.5	0.8	26.0	-	0.3	4.7	0.2	0.6	-	-	-	Not available		
10-19 ชั่วโมง	166.3	78.2	-	42.1	-	0.3	12.0	8.6	5.3	3.0	0.2	1.3	Available		
ไม่ มี	157.5	71.3	-	42.1	-	-	1.1	0.0	0.4	0.2	-	-	Not available		
20-29 ชั่วโมง	620.2	348.3	0.6	95.9	1.0	1.3	44.5	42.3	19.0	13.8	4.8	2.3	Available		
ไม่ มี	33.0	25.5	-	1.8	-	0.2	2.9	1.1	-	0.2	-	-	Not available		
30-34 ชั่วโมง	587.2	322.9	0.6	94.0	1.0	1.1	41.7	41.2	19.0	13.6	4.8	2.3	Available		
ไม่ มี	2,082.2	1,057.0	3.6	295.8	8.0	7.2	143.6	152.1	68.0	49.4	10.5	35.8	Not available		
35-39 ชั่วโมง	47.7	22.7	-	5.3	-	0.6	5.3	1.6	0.2	0.5	0.7	-	Available		
ไม่ มี	1,974.0	1,003.8	3.3	243.1	8.0	6.5	188.3	150.6	67.8	49.0	10.5	35.8	Not available		
40-49 ชั่วโมง	1,400.3	682.7	2.7	179.2	0.7	0.6	154.0	147.6	58.1	43.5	5.6	10.4	Available		
ไม่ มี	22.5	17.3	-	1.3	-	1.1	1.1	1.7	0.3	0.2	-	-	Not available		
50 ชั่วโมงขึ้นไป	1,377.8	665.4	2.7	177.9	0.7	0.6	152.9	145.9	57.8	43.3	5.6	10.4	Available		
ไม่ มี	2,056.3	815.5	3.4	96.6	24.5	25.2	69.0	140.6	53.0	72.5	8.4	20.3	Not available		
35-39 ชั่วโมง	18.5	11.4	-	0.7	-	-	1.9	0.3	0.3	0.4	-	-	Available		
ไม่ มี	2,037.9	804.1	3.4	95.9	24.5	25.2	67.1	139.3	52.8	72.1	8.4	20.3	Not available		
40-49 ชั่วโมง	970.6	2,262.5	33.8	1,817.6	33.8	0.1	10.4	27.5	495.1	464.1	104.9	155.9	Available		
ไม่ มี	47.7	22.7	-	5.3	-	0.6	5.3	1.6	0.2	0.7	-	-	Not available		
50 ชั่วโมงขึ้นไป	9,656.9	2,239.8	33.8	1,812.3	33.8	27.4	1,361.2	1,288.2	494.4	463.4	104.9	155.9	Available		
ไม่ มี	4,121.1	955.5	8.9	715.5	3.6	5.6	395.7	934.3	366.7	297.9	13.2	12.6	Not available		
12.0 ชั่วโมง	3.4	1.7	-	0.8	-	-	0.8	3.0	-	-	-	-	Available		
ไม่ มี	4,109.1	952.1	8.9	713.8	3.6	5.6	394.9	931.4	366.7	297.9	13.2	12.6	Not available		
ผู้หญิง	17,187.0	4,657.1	14.6	3,149.2	44.3	31.3	3,227.8	1,792.2	206.3	91.1	94.0	301.8	FEMALE		
ไม่ มี	174.1	111.6	-	18.2	-	-	12.9	0.6	0.6	0.6	-	-	Available		
มี งานประจำแต่ไม่ได้ทำงาน	17,013.0	4,545.5	14.6	3,131.0	44.3	31.3	3,219.9	1,783.2	205.7	90.5	94.0	301.8	Not available		
1-9 ชั่วโมง	18.4	14.8	-	2.8	-	0.2	3.5	8.4	1.7	15.5	-	0.8	Available		
ไม่ มี	227.4	161.5	-	23.2	-	0.2	3.5	8.3	1.7	15.2	-	0.8	Not available		
10-19 ชั่วโมง	158.1	76.7	-	46.8	-	-	3.2	11.4	0.1	3.8	-	1.2	Available		
ไม่ มี	11.0	8.2	-	0.6	-	-	0.5	0.7	0.1	-	-	-	Not available		
20-29 ชั่วโมง	147.1	68.6	-	46.1	-	-	2.7	10.8	0.1	3.8	-	1.2	Available		
ไม่ มี	555.3	317.9	0.8	93.2	0.8	0.1	4.2	48.7	8.3	26.1	1.6	5.2	Not available		
30-34 ชั่วโมง	26.3	22.0	-	0.5	-	0.9	0.9	0.6	0.1	1.2	-	-	Available		
ไม่ มี	529.0	296.0	1.0	92.8	0.8	0.1	3.3	48.1	8.2	24.9	1.6	5.2	Not available		
35-39 ชั่วโมง	179.0	89.2	0.8	25.9	4.8	4.5	24.1	144.6	19.1	99.2	8.8	30.4	Available		
ไม่ มี	1,739.9	825.2	10.0	254.5	4.8	4.5	21.4	14.2	18.7	95.2	8.8	30.4	Not available		
40-49 ชั่วโมง	1,151.2	522.1	0.7	203.5	4.8	0.4	24.3	147.1	18.7	87.3	7.3	22.6	Available		
ไม่ มี	147.7	81.1	-	1.5	-	0.2	0.2	1.4	-	0.8	-	-	Not available		
50 ชั่วโมงขึ้นไป	1,136.5	513.9	0.7	202.0	-	0.4	24.1	145.7	9.2	86.4	7.3	22.6	Available		
ไม่ มี	2,050.9	614.8	0.8	164.6	17.8	8.5	12.2	153.3	9.4	143.0	7.5	34.9	Not available		
16.6 ชั่วโมง	7.6	7.6	-	2.3	-	0.1	0.1	2.2	-	0.2	-	-	Available		
ไม่ มี	2,034.3	607.2	0.8	162.3	17.8	8.5	12.0	151.2	9.4	142.8	7.5	34.9	Not available		
40-49 ชั่วโมง	7,895.6	1,612.4	10.9	1,061.0	20.4	14.1	294.0	1,591.6	131.8	868.6	65.7	198.4	Available		
ไม่ มี	390.0	153.7	-	74.4	-	-	2.2	2.2	2.4	8.6	-	-	Not available		
50 ชั่วโมงขึ้นไป	7,865.6	1,596.8	10.9	1,053.6	20.4	14.1	293.4	1,589.4	131.8	866.2	65.7	198.4	Available		
ไม่ มี	3,539.2	477.8	1.1	69.5	0.5	3.6	66.9	1,122.5	26.7	584.9	3.1	8.2	Not available		
1.2 ชั่วโมง	6.0	1.2	-	1.7	-	0.5	0.5	2.4	-	0.2	-	-	Available		
ไม่ มี	3,333.2	476.6	1.1	69.6	0.5	3.6	66.4	1,120.1	26.7	584.7	3.1	8.2	Not available		

ตารางที่ 10 จำนวนผู้จ้างทำ จำแนกตามอุตสาหกรรม จำนวนชั่วโมงทำงานต่อสัปดาห์ การมีเวลาพักผ่อนและกิจกรรมที่เพิ่มขึ้น และเพศ ทั่วราชอาณาจักร (ต่อ)
 TABLE 10 EMPLOYED PERSONS BY INDUSTRY, HOURS WORKED PER WEEK, AVAILABILITY FOR ADDITIONAL WORK AND SEX, WHOLE KINGDOM (Contd.)

หน่วยนับพัน... In Thousands

จำนวนชั่วโมงทำงาน เพศ และ การมีเวลาพักผ่อน และตั้งการจ้างงานเพิ่มขึ้น	อุตสาหกรรม (ต่อ) Industry (Contd.)										กิจกรรมนอก อาณาเขต Extra- territorial	ไม่ทราบ Unknown	HOURS WORKED, SEX AND AVAILABILITY FOR ADDITIONAL WORK
	กิจกรรม อสังหาริมทรัพย์ Real estate activities	กิจกรรมทางวิชาชีพ วิทยาศาสตร์ Professional/scientific	การบริหารจัดการ และสนับสนุน Administrative support service activities	การบริหารราชการ ท้องถิ่น Public admin- istration	การศึกษา Education	งานสังคมสงเคราะห์ Health and social work	ศิลปะ ความบันเทิง และนันทนาการ Art, entertainment	บริการด้านอื่นๆ Other service	งานในครัวเรือน Activities of household	กิจกรรมนอก อาณาเขต Extra- territorial			
ทั้งหมด	94.6	200.4	334.6	981.3	445.7	154.3	144.0	369.9	45.4	0.1	36.7	MALE	
มี	-	1.1	0.1	6.8	0.5	0.8	2.4	4.8	1.7	-	-	Available	
ไม่มี	94.6	199.3	334.5	974.5	445.1	153.5	141.6	365.2	43.7	0.1	36.7	Not available	
มีงานประจำแต่ไม่ได้ทำงาน	-	0.7	1.1	1.7	1.4	0.5	1.6	1.6	0.7	-	-	With job not work	
มี	-	-	-	-	-	0.5	0.2	0.5	-	-	-	Available	
ไม่มี	-	0.7	1.1	1.7	1.4	-	0.2	1.1	0.7	-	-	Not available	
1-9 ชั่วโมง	-	2.0	2.5	4.1	2.8	-	1.5	2.9	0.1	-	-	1-9 hours	
มี	-	2.0	2.5	4.1	2.8	-	1.5	2.9	0.1	-	-	Available	
ไม่มี	-	-	-	-	-	-	-	-	-	-	-	Not available	
10-19 ชั่วโมง	2.0	3.6	4.3	12.8	8.8	0.8	4.3	7.0	1.4	0.0	1.4	10-19 hours	
มี	-	-	-	-	-	-	-	0.7	0.7	-	-	Available	
ไม่มี	2.0	3.6	4.3	12.8	8.8	0.8	4.3	6.3	0.7	0.0	1.4	Not available	
20-29 ชั่วโมง	7.2	18.5	18.1	101.7	62.0	10.5	13.8	28.9	3.8	0.0	6.8	20-29 hours	
มี	-	0.1	1.8	1.8	2.0	0.1	2.0	0.1	0.1	-	-	Available	
ไม่มี	7.2	18.5	18.0	99.9	62.0	10.5	11.8	28.8	3.8	-	6.8	Not available	
30-34 ชั่วโมง	2.9	10.6	16.0	25.9	17.0	5.7	7.6	25.2	4.0	-	0.6	30-34 hours	
มี	-	-	0.0	0.0	-	-	-	0.5	-	-	-	Available	
ไม่มี	2.9	10.6	16.0	25.8	17.0	5.7	7.6	24.7	4.0	-	0.6	Not available	
35-39 ชั่วโมง	1.1	16.5	7.3	434.8	185.6	42.3	7.5	28.4	3.3	0.0	0.8	35-39 hours	
มี	-	-	0.4	1.7	0.4	-	0.2	0.1	-	-	-	Available	
ไม่มี	1.1	16.5	7.3	433.1	185.2	42.3	7.3	28.3	3.3	0.0	0.8	Not available	
40-49 ชั่วโมง	65.5	125.3	142.8	322.1	152.7	75.2	70.9	205.3	75.2	0.1	26.7	40-49 hours	
มี	-	-	-	1.3	0.1	0.4	-	2.5	1.0	-	-	Available	
ไม่มี	65.5	125.3	142.8	320.8	152.6	74.8	70.9	202.7	74.1	0.1	26.7	Not available	
50 ชั่วโมงขึ้นไป	15.9	23.2	142.6	78.3	15.4	19.2	34.3	70.8	11.4	-	0.5	50 hours and over	
มี	-	1.1	1.9	1.9	0.1	-	-	-	-	-	-	Available	
ไม่มี	15.9	22.1	142.6	76.4	15.4	19.2	34.3	70.8	11.4	-	0.5	Not available	
หญิง	96.9	174.8	233.7	618.7	795.7	555.6	122.6	472.3	175.6	1.7	28.6	FEMALE	
มี	0.2	0.4	0.4	3.2	3.1	2.3	0.7	4.7	1.9	-	-	Available	
ไม่มี	96.7	174.8	233.3	615.5	792.7	553.3	121.9	467.7	173.8	1.7	28.6	Not available	
มีงานประจำแต่ไม่ได้ทำงาน	0.1	0.2	0.7	2.5	1.9	3.8	0.4	3.9	0.2	-	-	With job not work	
มี	-	-	-	-	-	-	-	0.1	0.3	-	-	Available	
ไม่มี	0.1	0.2	0.7	2.5	1.9	3.8	0.3	3.6	0.2	-	-	Not available	
1-9 ชั่วโมง	1.1	-	1.0	4.0	4.0	1.1	0.7	1.2	1.8	-	-	1-9 hours	
มี	-	-	-	-	0.8	-	-	0.1	0.1	-	-	Available	
ไม่มี	1.1	-	1.0	4.0	3.2	1.1	0.7	1.2	1.6	-	-	Not available	
10-19 ชั่วโมง	6.1	0.1	2.8	9.0	14.1	3.2	4.8	6.3	3.0	-	-	10-19 hours	
มี	0.2	-	0.1	0.1	0.4	0.0	-	0.3	0.1	-	-	Available	
ไม่มี	5.9	0.1	2.8	8.9	13.7	3.2	4.8	6.0	2.9	-	-	Not available	
20-29 ชั่วโมง	6.3	17.0	13.6	96.4	101.9	51.5	9.8	29.9	10.7	-	2.3	20-29 hours	
มี	-	-	-	1.5	1.5	50.2	9.2	23.5	0.7	-	-	Available	
ไม่มี	6.3	17.0	13.6	94.9	101.9	51.5	9.2	28.5	10.7	-	2.3	Not available	
30-34 ชั่วโมง	6.8	5.8	11.6	13.4	30.3	19.0	6.7	26.2	7.1	-	-	30-34 hours	
มี	-	-	0.5	0.5	1.2	0.8	-	0.2	-	-	-	Available	
ไม่มี	6.8	5.8	11.6	12.9	18.2	18.2	6.7	26.0	7.1	-	-	Not available	
35-39 ชั่วโมง	3.7	12.9	6.1	314.9	357.6	133.8	7.0	35.4	11.7	0.6	0.6	35-39 hours	
มี	-	-	-	1.0	0.7	0.3	-	1.9	0.3	-	-	Available	
ไม่มี	3.7	12.9	6.1	313.9	356.9	133.5	7.0	33.5	11.4	0.6	0.6	Not available	
40-49 ชั่วโมง	65.9	132.0	153.8	166.0	272.9	266.8	67.0	232.6	82.9	1.1	25.6	40-49 hours	
มี	-	0.4	0.4	0.1	-	26.68	-	0.6	0.6	-	-	Available	
ไม่มี	65.9	132.0	153.5	165.9	272.9	266.8	67.0	232.1	82.3	1.1	25.6	Not available	
50 ชั่วโมงขึ้นไป	6.9	6.8	44.1	12.6	13.2	76.7	26.2	136.9	58.3	-	-	50 hours and over	
มี	-	-	-	-	-	-	-	-	-	-	-	Available	
ไม่มี	6.9	6.8	44.1	12.6	13.2	76.7	26.2	136.9	58.3	-	-	Not available	

ตารางที่ 10 จำนวนผู้จ้างงาน จำนวนชั่วโมงทำงานต่อสัปดาห์ การมีเวลาเหลือและต้องการทำงานเพิ่มขึ้น เพศ และเขตภาคกลาง ทวีปราชอาณาจักร (ต่อ)
 TABLE 10 EMPLOYED PERSONS BY INDUSTRY, HOURS WORKED PER WEEK, AVAILABILITY FOR ADDITIONAL WORK, SEX AND AREA, WHOLE KINGDOM (Contd.)

จำนวนชั่วโมงทำงาน เพศ และ การมีเวลาเหลือ และต้องการทำงานเพิ่มขึ้น	อุตสาหกรรม Industry											รวม	HOURS WORKED, SEX AND AVAILABILITY FOR ADDITIONAL WORK
	เกษตรกรรม และป่าไม้ และประมง Agriculture	การทำเหมืองแร่ และหิน Mining	การผลิต Manufacturing	ไฟฟ้า ก๊าซ ไอน้ำระบบรับ Electricity	จันทนาการ และประปา Water supply sewerage, waste	การก่อสร้าง Construction	การขายปลีก การชื้อขายส่ง whole sale&retail	การขนส่ง สถานที่เก็บสินค้า Transportation and storage	ที่พักแคะ บริการด้านอาหาร Accommodation and food service	ข้อมูลข่าวสาร และการสื่อสาร Information and communication	กิจกรรมการเงินและ การประกันภัย Financial intermediation		
ชาย (ชาย)	9,118.1	23.6	1,727.5	47.5	34.2	923.4	1,815.4	720.8	661.5	123.9	176.3	176.3	TOTAL (MALE)
มี	47.6	-	3.4	-	0.1	9.2	3.6	1.3	1.4	-	-	-	Available
ไม่มี	9,070.5	23.6	1,723.9	47.5	34.0	914.3	1,811.8	719.5	660.1	123.9	176.3	176.3	Not available
มีงานประจำแต่ไม่ได้ทำงาน	101.7	0.3	11.6	-	0.1	13.0	3.8	2.3	2.4	0.8	-	-	With job not work
มี	9.1	-	0.2	-	-	2.5	0.2	-	-	-	-	-	Available
ไม่มี	92.6	0.3	11.4	-	0.1	10.5	3.6	2.1	2.4	0.8	-	-	Not available
1-9 ชั่วโมง	59.3	-	19.4	-	-	6.5	4.4	2.3	2.7	0.2	1.0	1.0	1-9 hours
มี	1.2	-	-	-	-	0.3	0.0	-	0.2	-	-	-	Available
ไม่มี	58.0	-	19.4	-	-	6.3	4.3	2.3	2.6	0.2	1.0	1.0	Not available
10-19 ชั่วโมง	207.9	-	63.8	1.0	1.1	15.3	19.5	11.1	10.7	3.5	1.4	1.4	10-19 hours
มี	6.6	-	1.8	-	-	1.7	0.1	-	0.2	-	-	-	Available
ไม่มี	201.3	-	61.9	1.0	1.1	13.6	19.4	11.1	10.5	3.5	1.4	1.4	Not available
20-29 ชั่วโมง	706.3	2.4	116.6	7.5	4.2	58.3	88.5	39.8	33.1	9.0	26.4	26.4	20-29 hours
มี	8.4	-	0.2	-	-	0.7	1.0	0.2	0.2	-	-	-	Available
ไม่มี	697.9	2.4	116.4	7.5	4.2	57.6	87.5	39.6	33.0	9.0	26.4	26.4	Not available
30-34 ชั่วโมง	486.7	1.8	98.0	0.1	0.6	50.1	83.1	26.2	26.6	5.6	9.4	9.4	30-34 hours
มี	3.8	-	0.4	-	-	0.2	0.4	0.1	0.2	-	-	-	Available
ไม่มี	482.9	1.8	97.6	0.1	0.6	49.8	82.7	26.0	26.4	5.6	9.4	9.4	Not available
35-39 ชั่วโมง	731.5	0.3	31.4	14.1	13.3	22.6	64.9	24.5	41.5	6.1	11.5	11.5	35-39 hours
มี	3.1	-	-	-	-	1.0	-	-	0.4	-	-	-	Available
ไม่มี	728.4	0.3	31.4	14.1	13.3	21.6	64.9	24.5	41.1	6.1	11.5	11.5	Not available
40-49 ชั่วโมง	4,863.5	16.5	1,008.8	22.4	12.5	613.0	1,070.1	343.0	336.4	90.6	119.9	119.9	40-49 hours
มี	12.1	-	0.6	-	0.1	2.8	0.7	0.7	0.3	-	-	-	Available
ไม่มี	4,851.3	16.5	1,008.2	22.4	12.4	610.2	1,069.4	342.2	336.1	90.6	119.9	119.9	Not available
50 ชั่วโมงขึ้นไป	1,961.2	2.3	377.7	2.5	2.4	144.8	481.1	271.7	208.0	8.0	6.8	6.8	50 hours and over
มี	3.2	-	0.2	-	-	-	1.1	-	-	-	-	-	Available
ไม่มี	1,958.0	2.3	377.5	2.5	2.4	144.8	480.0	271.7	208.0	8.0	6.8	6.8	Not available

ตารางที่ 10 จำนวนผู้จ้างงาน จำแนกตามอุตสาหกรรม จำนวนชั่วโมงทำงานต่อสัปดาห์ การมีสภาพเพียงพอและต้องการทำงานเพิ่มขึ้น เพศ และเขตการปกครอง ทั่วราชอาณาจักร (ต่อ)

TABLE 10 EMPLOYED PERSONS BY INDUSTRY, HOURS WORKED PER WEEK, AVAILABILITY FOR ADDITIONAL WORK, SEX AND AREA, WHOLE KINGDOM (Contd.)

ไตรมาสที่ 1/2559 : Quarter 1/2016

กรุงเทพมหานคร MUNICIPAL AREA

กรุงเทพมหานคร (กทม) Industry (Contd.)

หน่วยเป็นพัน : in Thousands

จำนวนชั่วโมงทำงาน เพศ และ การมีเวลาเหลือ และต้องการทำงานเพิ่มขึ้น	กิจกรรม อสังหาริมทรัพย์ Real estate activities	กิจกรรมทางวิชาชีพ วิทย์และเทคโนโลยี Professional/scientific technical activities	การบริหารสนับสนุน และป้องกันประเทศ Administrative support service activities	การบริหารราชการ ป้องกันประเทศ Public admin- istration defence	การศึกษา Education	กิจกรรมด้านสุขภาพ งานสังคมและครัว Health and social work	ศิลปะ ความบันเทิง และนันทนาการ Art, entertainment	บริการ ด้านอื่นๆ Other service	งานในครัวเรือน ส่วนบุคคล Activities of household	กิจกรรมของ องค์กร Extra- territorial	ไม่ทราบ Unknown	HOURS WORKED, SEX AND AVAILABILITY FOR ADDITIONAL WORK
ยอดรวม (ชาย)	123.9	176.3	69.6	159.8	241.6	501.3	216.2	95.5	63.6	208.5	29.3	288
มี	-	-	-	1.1	0.1	1.0	0.5	-	0.4	3.5	0.5	Available
ไม่มี	123.9	176.3	69.6	158.7	241.6	500.3	215.7	95.5	63.3	205.0	28.8	Not available
มีงานประจำแต่ไม่ได้ทำงาน	0.8	-	-	0.7	-	0.1	1.4	-	0.6	0.7	0.3	With job not work
มี	-	-	-	-	-	-	-	-	-	0.5	-	Available
ไม่มี	0.8	-	-	0.7	-	0.1	1.4	-	0.4	0.2	0.3	Not available
1-9 ชั่วโมง	0.2	1.0	-	2.0	-	3.7	1.4	-	1.2	2.6	0.1	1-9 hours
มี	-	-	-	-	-	-	-	-	-	0.0	-	Available
ไม่มี	0.2	1.0	-	2.0	-	3.7	1.4	-	1.2	2.6	0.1	Not available
10-19 ชั่วโมง	3.5	1.4	1.3	1.2	1.8	7.0	5.2	0.2	1.6	1.2	0.7	10-19 hours
มี	-	-	-	-	-	-	-	-	-	0.2	-	Available
ไม่มี	3.5	1.4	1.3	1.2	1.8	7.0	5.2	0.2	1.6	1.0	0.7	Not available
20-29 ชั่วโมง	9.0	26.4	5.6	12.0	10.3	52.0	25.9	4.6	6.1	13.0	1.7	20-29 hours
มี	-	-	-	-	0.1	0.1	-	-	0.2	0.1	0.1	Available
ไม่มี	9.0	26.4	5.6	12.0	10.2	51.8	25.9	4.6	5.9	12.9	1.7	Not available
30-34 ชั่วโมง	5.6	9.4	2.2	8.7	7.7	15.2	12.3	3.0	6.0	9.9	1.1	30-34 hours
มี	-	-	-	-	-	0.0	-	-	-	0.1	-	Available
ไม่มี	5.6	9.4	2.2	8.7	7.7	15.2	12.3	3.0	6.0	9.8	1.1	Not available
35-39 ชั่วโมง	6.1	11.5	1.1	7.4	3.3	21.35	78.2	26.4	4.1	12.8	1.2	35-39 hours
มี	-	-	-	-	-	0.5	0.4	-	-	0.1	-	Available
ไม่มี	6.1	11.5	1.1	7.4	3.3	21.31	77.8	26.4	4.1	12.7	1.2	Not available
40-49 ชั่วโมง	90.6	119.9	48.9	107.8	113.5	180.7	85.3	50.7	24.8	121.7	14.9	40-49 hours
มี	-	-	-	-	-	0.4	0.1	-	-	2.5	0.5	Available
ไม่มี	90.6	119.9	48.9	107.8	113.5	180.3	85.3	50.7	24.8	119.2	14.5	Not available
50 ชั่วโมงขึ้นไป	8.0	6.8	10.6	20.1	105.0	29.3	6.6	10.8	19.3	46.7	9.3	50 hours and over
มี	-	-	-	1.1	-	-	0.1	-	-	-	-	Available
ไม่มี	8.0	6.8	10.6	19.0	105.0	29.3	6.5	10.8	19.3	46.7	9.3	Not available

ตารางที่ 10 จำนวนผู้จ้างงาน จำนวนชั่วโมงทำงานต่อสัปดาห์ การมีเวลาพักผ่อนและกิจกรรมงานเพิ่มขึ้น เพศ และเขตการปกครอง ราชอาณาจักร (ต่อ)

TABLE 10 EMPLOYED PERSONS BY INDUSTRY, HOURS WORKED PER WEEK, AVAILABILITY FOR ADDITIONAL WORK, SEX AND AREA, WHOLE KINGDOM (Contd.)

ไตรมาสที่ 1/2559 : Quarter 1/2016

จำนวนชั่วโมงทำงาน เพศ และ การมีเวลาพักผ่อน และต้องการงานเพิ่มขึ้น	กรุงเทพมหานคร MUNICIPAL AREA											HOURS WORKED, SEX AND AVAILABILITY FOR ADDITIONAL WORK
	กิจกรรม อสังหาริมทรัพย์ Real estate activities	กิจกรรมทางวิชาชีพ วิทย์และเทคโนโลยี Professional/scientific technical activities	การบริการสนับสนุน และเชิงบริหาร Administrative support service activities	การบริหารราชการ ป้องกันประเทศ Public admin- istration defence	การศึกษา Education	กิจกรรมด้านสุขภาพ งานสังคมสงเคราะห์ Health and social work	ศิลปะ ความบันเทิง และนันทนาการ Art, entertainment	บริการ ด้านอื่นๆ Other service	งานในครัวเรือน ส่วนบุคคล Activities of household	กิจกรรมของ องค์กร Extra- territorial	ไม่ทราบ Unknown	
ยอดรวม (หญิง)	82.5	141.8	174.9	336.8	402.3	320.4	58.8	299.0	138.1	1.7	25.0	Available
มี	0.2	-	0.1	0.6	0.5	1.4	0.5	3.0	0.6	-	-	Available
ไม่มี	82.3	141.8	174.7	336.2	401.8	319.0	58.3	296.0	137.5	1.7	25.0	Not available
มีงานประจำแต่ไม่ได้ทำงาน	0.1	0.2	0.6	0.6	1.2	0.3	0.4	0.6	0.2	-	-	With job not work
มี	-	-	-	-	-	-	0.1	0.3	-	-	-	Available
ไม่มี	0.1	0.2	0.6	0.6	1.2	0.3	0.3	0.3	0.2	-	-	Not available
1-9 ชั่วโมง	0.2	-	-	1.6	1.2	-	0.2	0.6	0.3	-	-	1-9 hours
มี	-	-	-	-	-	-	-	0.1	0.1	-	-	Available
ไม่มี	0.2	-	-	1.6	1.2	-	0.2	0.5	0.2	-	-	Not available
10-19 ชั่วโมง	3.5	0.1	2.4	3.9	7.5	1.0	1.1	2.0	0.5	-	-	10-19 hours
มี	0.2	-	-	0.1	-	0.0	-	0.3	0.1	-	-	Available
ไม่มี	3.3	0.1	2.4	3.8	7.5	1.0	1.1	1.8	0.4	-	-	Not available
20-29 ชั่วโมง	5.5	11.0	7.1	51.7	53.6	32.1	2.7	14.1	5.7	-	2.3	20-29 hours
มี	-	-	-	0.2	-	0.6	0.4	1.1	0.3	-	-	Available
ไม่มี	5.5	11.0	7.1	51.5	53.6	31.5	2.3	13.1	5.4	-	2.3	Not available
30-34 ชั่วโมง	6.3	4.2	6.3	7.3	11.5	12.0	2.1	17.8	5.2	-	-	30-34 hours
มี	-	-	-	-	-	0.8	-	-	-	-	-	Available
ไม่มี	6.3	4.2	6.3	7.3	11.5	11.2	2.1	17.8	5.2	-	-	Not available
35-39 ชั่วโมง	2.6	6.3	1.2	173.1	170.0	67.3	3.0	18.6	7.2	0.6	-	35-39 hours
มี	-	-	-	0.1	0.5	-	-	0.8	-	-	-	Available
ไม่มี	2.6	6.3	1.2	173.0	169.4	67.3	3.0	17.8	7.2	0.6	-	Not available
40-49 ชั่วโมง	58.3	114.2	122.9	92.5	151.6	162.6	33.4	150.4	69.3	1.1	22.7	40-49 hours
มี	-	-	0.1	0.1	-	-	-	0.6	-	-	-	Available
ไม่มี	58.3	114.2	122.8	92.4	151.6	162.6	33.4	149.8	69.3	1.1	22.7	Not available
50 ชั่วโมงขึ้นไป	6.0	5.8	34.4	6.0	5.7	45.1	16.0	94.9	49.6	-	-	50 hours and over
มี	-	-	-	-	-	-	-	-	-	-	-	Available
ไม่มี	6.0	5.8	34.4	6.0	5.7	45.1	16.0	94.9	49.6	-	-	Not available

หน่วยเป็นพัน : in Thousands

ตารางที่ 10 จำนวนผู้จ้างทำ งานตามอุตสาหกรรม จำนวนชั่วโมงทำงานต่อสัปดาห์ การมีเวลาเหลือพอและต้องการทำงานเพิ่มขึ้น เพศ และเขตการปกครอง ทวีราชอาณาจักร (ต่อ)
TABLE 10 EMPLOYED PERSONS BY INDUSTRY, HOURS WORKED PER WEEK, AVAILABILITY FOR ADDITIONAL WORK, SEX AND AREA, WHOLE KINGDOM (Contd.)

จำนวนชั่วโมงทำงาน เพศ และ การมีเวลาเหลือพอ และต้องการทำงานเพิ่มขึ้น	เขตเทศบาล NON-MUNICIPAL AREA													รวม	เกษตรกรรม และการปฐมนิคม และประมง Agriculture and fishing and aquaculture	เหมืองแร่ และหิน Mining	การผลิต Manufacturing	ไฟฟ้า ก๊าซ ไอน้ำระบบปรับอากาศ Electricity and air conditioning	จัดหาน้ำ-บำบัดน้ำเสีย และประมง Water supply and waste sewerage	อุตสาหกรรม Industry		การขนส่ง การซ่อมรถ การซ่อมยานยนต์ whole sale&retail	การขนส่ง และ สถานที่เก็บสินค้า Transportation and storage	ที่พักแรมและ บริการด้านอาหาร Accommodation and food service	ข้อมูลข่าวสาร และการสื่อสาร Information communication	กิจกรรมการเงินและ การประกันภัย Financial intermediation	TOTAL (MALE)
	เกษตรกรรม		การก่อสร้าง		การขนส่ง		การขนส่ง และ สถานที่เก็บสินค้า		ที่พักแรมและ บริการด้านอาหาร		ข้อมูลข่าวสาร และการสื่อสาร		กิจกรรมการเงินและ การประกันภัย														
	รวม	ชาย	รวม	ชาย	รวม	ชาย	รวม	ชาย	รวม	ชาย	รวม	ชาย	รวม							ชาย							
ยอดรวม (ชาย)	11,379.2	5,251.0	30.1	1,484.0	24.1	33.9	1,294.7	1,349.4	348.7	286.8	25.3	62.2	62.2	Available													
มี	201.9	148.0	0.3	12.7	-	1.2	19.0	7.7	1.3	0.7	-	-	-	Available													
ไม่มี	11,177.3	5,103.0	29.8	1,471.3	24.1	32.7	1,275.7	1,341.7	347.5	286.0	25.3	62.2	62.2	Not available													
มีงานประจำเต็มตัวทำงาน	284.5	234.0	0.5	17.0	-	0.7	14.8	4.9	2.0	1.6	0.8	-	-	With job not work													
มี	29.8	23.9	-	2.4	-	0.4	2.2	-	0.4	-	-	-	-	Available													
ไม่มี	254.7	210.1	0.5	14.6	-	0.2	12.6	4.9	1.6	1.6	0.8	-	-	Not available													
19 ชั่วโมง	107.1	66.3	-	22.7	-	-	5.5	4.3	3.0	0.3	-	0.3	0.3	1-9 hours													
มี	7.6	6.1	-	-	-	-	0.8	-	0.4	-	-	-	-	Available													
ไม่มี	99.5	60.2	-	22.7	-	-	4.6	4.3	2.6	0.3	-	0.3	0.3	Not available													
1019 ชั่วโมง	412.3	289.3	0.6	32.1	-	0.2	29.2	22.8	7.9	3.1	1.3	0.9	0.9	10-19 hours													
มี	26.4	22.8	-	-	-	0.2	1.2	1.1	-	-	-	-	-	Available													
ไม่มี	385.9	266.5	0.6	32.1	-	-	28.0	21.8	7.9	3.1	1.3	0.9	0.9	Not available													
2029 ชั่วโมง	1,335.9	873.9	1.2	119.2	0.5	3.0	85.2	63.6	28.2	16.3	1.5	9.4	9.4	20-29 hours													
มี	59.8	47.6	0.3	2.5	-	0.6	4.5	0.6	-	0.3	-	-	-	Available													
ไม่มี	1,276.2	826.3	1.0	116.7	0.5	2.4	80.7	63.1	28.2	16.0	1.5	9.4	9.4	Not available													
3034 ชั่วโมง	913.5	563.8	0.9	81.2	0.6	-	104.0	64.5	31.9	16.9	-	1.0	1.0	30-34 hours													
มี	18.6	15.0	-	0.9	-	-	0.9	1.3	0.2	-	-	-	-	Available													
ไม่มี	894.9	548.8	0.9	80.3	0.6	-	103.1	63.2	31.7	16.9	-	1.0	1.0	Not available													
3539 ชั่วโมง	1,324.9	662.9	3.0	65.2	10.5	11.9	46.4	75.6	28.6	31.0	2.2	8.8	8.8	35-39 hours													
มี	15.4	10.7	-	0.7	-	-	0.9	1.3	0.3	-	-	-	-	Available													
ไม่มี	1,309.5	652.2	3.0	64.5	10.5	11.9	45.5	74.3	28.3	31.0	2.2	8.8	8.8	Not available													
4049 ชั่วโมง	4,841.1	1,803.1	17.3	808.8	11.4	15.0	758.6	660.5	152.2	127.8	14.3	36.0	36.0	40-49 hours													
มี	35.5	19.3	-	4.7	-	-	7.6	1.7	-	0.4	-	-	-	Available													
ไม่มี	4,805.6	1,783.8	17.3	804.1	11.4	15.0	751.0	658.8	152.2	127.4	14.3	36.0	36.0	Not available													
50 ชั่วโมงขึ้นไป	2,159.9	757.7	6.5	337.8	1.2	3.2	250.9	453.2	95.0	89.9	5.3	5.8	5.8	50 hours and over													
มี	8.8	2.7	-	1.5	-	-	0.8	1.9	-	-	-	-	-	Available													
ไม่มี	2,151.1	755.0	6.5	336.3	1.2	3.2	250.1	451.3	95.0	89.9	5.3	5.8	5.8	Not available													

ตารางที่ 10 จำนวนผู้จ้างทำ งานจ้างตามอุตสาหกรรม จำนวนชั่วโมงทำงานต่อสัปดาห์ การมีเวลาเหลือพอและต้องการทำงานเพิ่มขึ้น เพศ และเขตการปกครอง ทวีราชอาณาจักร (ต่อ)

TABLE 10 EMPLOYED PERSONS BY INDUSTRY, HOURS WORKED PER WEEK, AVAILABILITY FOR ADDITIONAL WORK, SEX AND AREA, WHOLE KINGDOM (Contd.)

จำนวนชั่วโมงทำงาน เพศ และ การมีเวลาเหลือพอ และต้องการทำงานเพิ่มขึ้น	เขตเทศบาล NON-MUNICIPAL AREA											รวม	เกษตรกรรม และการประมง Agriculture and fishing	การทำ เหมืองแร่ และหิน Mining	การผลิต Manufacturing	ไฟฟ้า ก๊าซ ไอน้ำระบบรับ อากาศ Electricity	การจัดหาน้ำ บำบัดน้ำเสีย และประปา Water supply sewage, waste	อุตสาหกรรม Industry		การขนส่ง การขอยืม การเช่ายานยนต์ whole sale&retail	การขนส่ง และ สถานที่เก็บสินค้า Transportation and storage	ที่พักแรมและ บริการด้านอาหาร Accommodation and food service	ข้อมูลข่าวสาร และการสื่อสาร Information and communication	กิจกรรมการเงินและ การประกันภัย Financial intermediation	HOURS WORKED, SEX AND AVAILABILITY FOR ADDITIONAL WORK
	เกษตรกรรม		การก่อสร้าง		การขนส่ง		กิจกรรมการเงินและ การประกันภัย		TOTAL (FEMALE)																
	รวม	ชาย	รวม	ชาย	รวม	ชาย	รวม	ชาย	รวม	ชาย															
ยอดรวม (หญิง)	9,170.5	3,825.8	1,594.1	15.1	12.6	216.0	1,432.6	56.0	685.6	17.2	74.6	Available													
มี	138.7	97.3	14.1	-	8.4	4.0	8.4	0.4	5.2	-	-	Available													
ไม่มี	9,031.8	3,728.6	1,520.0	15.1	12.6	212.0	1,424.2	55.6	680.5	17.2	74.6	Not available													
มีงานประจำเต็มไทม์	175.6	139.9	11.8	-	-	1.2	2.5	0.6	9.3	-	0.8	With job not work													
มี	15.4	12.7	2.7	-	-	-	-	-	-	-	-	Available													
ไม่มี	160.3	127.2	9.1	-	-	1.2	2.5	0.6	9.3	-	0.8	Not available													
19 ชั่วโมง	103.7	67.6	18.8	-	-	1.3	3.8	-	1.5	-	-	1-9 hours													
มี	8.8	7.1	0.5	-	-	0.4	-	-	-	-	-	Available													
ไม่มี	94.9	60.5	18.3	-	-	0.9	3.8	-	1.5	-	-	Not available													
10-19 ชั่วโมง	382.8	267.4	40.4	0.7	0.1	3.3	22.8	6.8	12.4	0.3	1.5	10-19 hours													
มี	22.5	20.0	-	-	-	0.9	0.2	-	1.0	-	-	Available													
ไม่มี	360.4	247.4	40.4	0.7	0.1	2.3	22.6	6.8	11.4	0.3	1.5	Not available													
20-29 ชั่วโมง	1,131.6	707.7	141.2	0.5	2.5	14.7	59.1	7.0	40.1	0.7	4.2	20-29 hours													
มี	40.7	30.8	0.7	-	-	2.0	1.8	0.4	2.2	-	-	Available													
ไม่มี	1,090.9	676.9	140.4	0.5	2.5	12.7	57.3	6.7	37.9	0.7	4.2	Not available													
30-34 ชั่วโมง	702.1	433.6	98.9	-	0.2	16.1	57.4	1.7	32.8	2.2	4.7	30-34 hours													
มี	11.1	6.6	0.5	-	-	-	1.4	-	0.7	-	-	Available													
ไม่มี	691.0	426.9	98.3	-	0.2	16.1	56.0	1.7	32.1	2.2	4.7	Not available													
35-39 ชั่วโมง	1,230.7	502.1	104.1	7.3	5.0	8.3	77.5	4.3	66.9	2.4	17.7	35-39 hours													
มี	13.1	6.8	2.2	-	-	-	1.4	-	-	-	-	Available													
ไม่มี	1,217.6	495.3	102.0	7.3	5.0	8.3	76.1	4.3	66.9	2.4	17.7	Not available													
40-49 ชั่วโมง	3,783.1	1,323.8	780.6	6.0	4.0	132.3	644.6	27.2	320.2	11.5	41.7	40-49 hours													
มี	22.4	12.4	6.1	-	-	0.2	1.5	-	1.3	-	-	Available													
ไม่มี	3,760.8	1,311.4	774.5	6.0	4.0	132.1	643.1	27.2	318.9	11.5	41.7	Not available													
50 ชั่วโมงขึ้นไป	1,660.9	383.9	338.3	0.5	0.7	39.1	564.9	8.3	202.5	0.1	3.9	50 hours and over													
มี	4.8	0.9	1.3	-	-	0.5	2.2	-	-	-	-	Available													
ไม่มี	1,656.0	383.0	337.0	0.5	0.7	38.6	562.8	8.3	202.5	0.1	3.9	Not available													

ตารางที่ 10 จำนวนผู้จ้างงาน จำแนกตามอุตสาหกรรม จำนวนชั่วโมงทำงานต่อสัปดาห์ การมีสถานถือพหุและต้องการทำงานเพิ่มขึ้น เขต และเขตการปกครอง ทวีราชอาณาจักร (ต่อ)

TABLE 10 EMPLOYED PERSONS BY INDUSTRY, HOURS WORKED PER WEEK, AVAILABILITY FOR ADDITIONAL WORK, SEX AND AREA, WHOLE KINGDOM (Contd.)

จำนวนชั่วโมงทำงาน เพศ และ การมีสถานถือพหุ และต้องการทำงานเพิ่มขึ้น	นคาเขตเทศบาล NON-MUNICIPAL AREA											รวมทั้งหมด : In Thousands
	อุตสาหกรรม (ชาย)	กิจกรรม อสังหาริมทรัพย์ Real estate activities	กิจกรรมทางวิชาชีพ วิชาชีพและเทคนิค Professional/scientific technical activities	การบริหารสนับสนุน และซัพพอร์ต Administrative and support service activities	การบริหารราชการ ป้องกันประเทศ Public admin- istration/defence	การศึกษา Education	กิจกรรมด้านสุขภาพ งานด้านสุขภาพ Health and social work	ศิลปะ ความบันเทิง และนันทนาการ Art, entertainment	บริการ ด้านอื่นๆ Other service	งานในครัวเรือน Activities of household	กิจกรรมของ องค์กร Extra- territorial	
ชาย (ชาย)	250	40.6	93.0	479.9	229.4	588	80.4	161.4	16.1	-	4.5	TOTAL (MALE)
มี	-	-	-	5.7	-	0.8	2.0	1.2	-	-	-	Available
ไม่มี	250	40.6	93.0	474.2	229.4	579	78.4	160.2	14.9	-	4.5	Not available
มีงานประจำแต่ไม่ได้ทำงาน	-	-	1.1	1.6	-	0.5	3.6	0.9	0.5	-	-	With job not work
มี	-	-	-	-	-	0.5	-	-	-	-	-	Available
ไม่มี	-	-	1.1	1.6	-	-	3.6	0.9	0.5	-	-	Not available
19 ชั่วโมง	-	-	2.5	0.4	1.5	-	0.3	0.2	-	-	-	1-9 hours
มี	-	-	-	-	-	-	-	0.2	-	-	-	Available
ไม่มี	-	-	2.5	0.4	1.5	-	0.3	-	-	-	-	Not available
10-19 ชั่วโมง	0.8	2.5	2.5	5.9	3.6	0.7	2.6	5.9	0.7	-	-	10-19 hours
มี	-	-	-	-	-	-	-	0.5	0.7	-	-	Available
ไม่มี	0.8	2.5	2.5	5.9	3.6	0.7	2.6	5.4	-	-	-	Not available
20-29 ชั่วโมง	1.6	6.6	7.8	49.7	36.1	5.9	7.7	15.9	2.1	-	0.5	20-29 hours
มี	-	-	-	1.7	-	-	1.8	-	-	-	-	Available
ไม่มี	1.6	6.6	7.8	48.1	36.1	5.9	5.9	15.9	2.1	-	0.5	Not available
30-34 ชั่วโมง	0.7	2.0	8.2	10.7	4.7	2.8	1.5	15.4	2.9	-	-	30-34 hours
มี	-	-	-	-	-	-	-	0.5	-	-	-	Available
ไม่มี	0.7	2.0	8.2	10.7	4.7	2.8	1.5	14.9	2.9	-	-	Not available
35-39 ชั่วโมง	-	9.1	4.0	221.3	107.4	16.0	3.4	15.5	2.1	-	-	35-39 hours
มี	-	-	-	1.3	-	-	0.2	-	-	-	-	Available
ไม่มี	-	9.1	4.0	220.0	107.4	16.0	3.2	15.5	2.1	-	-	Not available
40-49 ชั่วโมง	1.67	17.5	29.2	141.4	67.4	24.5	46.1	83.6	5.8	-	4.0	40-49 hours
มี	-	-	-	0.9	-	0.4	-	-	0.5	-	-	Available
ไม่มี	1.67	17.5	29.2	140.5	67.4	24.1	46.1	83.6	5.3	-	4.0	Not available
50 ชั่วโมงขึ้นไป	5.3	3.0	37.6	48.9	8.9	8.4	15.0	24.1	2.1	-	-	50 hours and over
มี	-	-	-	1.9	-	-	-	-	-	-	-	Available
ไม่มี	5.3	3.0	37.6	47.1	8.9	8.4	15.0	24.1	2.1	-	-	Not available

ตารางที่ 10 จำนวนผู้จ้างทำ งานตามอุตสาหกรรม จำนวนชั่วโมงทำงานต่อสัปดาห์ การมีเวลาเหลือและต้องการทำงานเพิ่มขึ้น เพศ และเขตการปกครอง ทวีราชอาณาจักร (ต่อ)

TABLE 10 EMPLOYED PERSONS BY INDUSTRY, HOURS WORKED PER WEEK, AVAILABILITY FOR ADDITIONAL WORK, SEX AND AREA, WHOLE KINGDOM (Contd.)

หน่วยเป็นพัน : In Thousands

จำนวนชั่วโมงทำงาน เพศ และ การมีเวลาเหลือ และต้องการทำงานเพิ่มขึ้น	นเขตเทศบาล NON-MUNICIPAL AREA											HOURS WORKED, SEX AND AVAILABILITY FOR ADDITIONAL WORK TOTAL (FEMALE)
	กิจกรรม อสังหาริมทรัพย์ Real estate activities	กิจกรรมทางวิชาชีพ วิทย์และเทคโนโลยี Professional/scientific technical activities	การบริหารสนับสนุน และซัพพอร์ต Administrative and support service activities	การบริหารราชการ ปกครองส่วน ท้องถิ่น Public admin- istration	การศึกษา Education	กิจกรรมด้านสุขภาพ งานสังคมสงเคราะห์ Health and social work	ศิลปะ ความบันเทิง และนันทนาการ Art, entertainment	บริการด้านอื่นๆ Other service	งานในครัวเรือน Activities of household	กิจกรรมของ องค์กร Extra- territorial	ไม่ทราบ Unknown	
ยอดรวม (หญิง)	14.4	33.0	58.9	281.9	393.4	235.2	63.7	173.3	37.6	-	3.5	-
มี	-	-	0.3	2.6	2.5	0.8	0.2	1.6	1.3	-	-	-
ไม่มี	14.4	33.0	58.6	279.2	390.9	234.4	63.5	171.7	36.2	-	-	Available
มีจนกระทั่งได้ทำงาน	-	-	0.1	1.8	0.7	3.5	-	3.3	-	-	-	-
มี	-	-	-	-	-	-	-	-	-	-	-	-
ไม่มี	-	-	0.1	1.8	0.7	3.5	-	3.3	-	-	-	Not available
19 ชั่วโมง	1.0	-	1.0	2.3	2.7	1.1	0.6	0.6	1.5	-	-	1-9 hours
มี	-	-	-	-	0.8	-	-	-	-	-	-	Available
ไม่มี	1.0	-	1.0	2.3	2.0	1.1	0.6	0.6	1.5	-	-	Not available
10-19 ชั่วโมง	2.6	-	0.4	5.1	6.6	2.2	3.6	4.2	2.4	-	-	10-19 hours
มี	-	-	-	-	0.4	-	-	-	-	-	-	Available
ไม่มี	2.6	-	0.4	5.1	6.3	2.2	3.6	4.2	2.4	-	-	Not available
20-29 ชั่วโมง	0.8	6.0	6.5	44.7	48.4	19.1	7.2	15.7	5.0	-	-	20-29 hours
มี	-	-	-	1.3	-	0.5	0.2	0.4	0.4	-	-	Available
ไม่มี	0.8	6.0	6.5	43.5	48.4	18.6	7.0	15.3	4.6	-	-	Not available
30-34 ชั่วโมง	0.5	1.6	5.3	6.1	18.7	7.0	4.6	8.3	1.9	-	-	30-34 hours
มี	-	-	-	0.5	1.2	-	-	0.2	-	-	-	Available
ไม่มี	0.5	1.6	5.3	5.6	17.5	7.0	4.6	8.2	1.9	-	-	Not available
35-39 ชั่วโมง	1.1	6.6	4.9	141.8	187.6	66.6	4.0	16.8	4.5	-	-	35-39 hours
มี	-	-	-	0.9	0.2	0.3	-	1.0	0.3	-	-	Available
ไม่มี	1.1	6.6	4.9	140.9	187.5	66.2	4.0	15.7	4.2	-	-	Not available
40-49 ชั่วโมง	7.6	17.8	30.9	73.5	121.3	104.2	33.6	82.3	13.6	-	-	40-49 hours
มี	-	-	0.3	-	-	-	-	-	0.6	-	-	Available
ไม่มี	7.6	17.8	30.6	73.5	121.3	104.2	33.6	82.3	13.0	-	-	Not available
50 ชั่วโมงขึ้นไป	0.9	1.0	9.8	6.5	7.4	31.6	10.2	42.0	8.7	-	-	50 hours and over
มี	-	-	-	-	-	-	-	-	-	-	-	Available
ไม่มี	0.9	1.0	9.8	6.5	7.4	31.6	10.2	42.0	8.7	-	-	Not available

ตารางที่ 11 จำนวนผู้จ้างงานที่ จ้างตามสถานภาพการทำงาน จำนวนชั่วโมงทำงานต่อสัปดาห์ การมีเวลาเหลือพอและต้องการทำงานเพิ่มขึ้น และเพศ ที่ราชอาณาจักร
TABLE 11 EMPLOYED PERSONS BY WORK STATUS, HOURS WORKED PER WEEK, AVAILABILITY FOR ADDITIONAL WORK AND SEX, WHOLE KINGDOM

จำนวนชั่วโมงทำงาน เพศ และ การมีเวลาเหลือพอ และต้องการทำงานเพิ่มขึ้น	สถานภาพการทำงาน Work Status						รวม	HOURS WORKED, SEX AND AVAILABILITY FOR ADDITIONAL WORK
	นายจ้าง Employer	ลูกจ้างรัฐบาล Government Employee	ลูกจ้างเอกชน Private Employee	ทำงานส่วนตัว Own Account Worker	ช่วยธุรกิจ ครอบครัว Unpaid Family Worker	การรวมกลุ่ม Members of Producers' Cooperatives		
ชาย	20,497.2	1,791.1	8,724.9	6,925.9	2,144.0	30.9	TOTAL (MALE)	
มี	249.5	7.2	89.6	107.9	40.3	-	Available	
ไม่มี	20,247.7	1,784.0	8,635.3	6,818.0	2,103.6	30.9	Not available	
มีงานประจำแต่ไม่ได้ทำงาน	386.2	3.4	75.7	291.2	0.6	0.2	With job not work Available	
มี	38.9	-	7.5	29.2	-	0.2	Not available	
1-9 ชั่วโมง	347.3	3.4	68.2	262.0	0.6	-	1-9 hours	
มี	166.3	8.0	60.8	58.4	23.6	-	Available	
มี	8.9	-	2.7	5.0	1.1	-	Available	
ไม่มี	157.5	8.0	58.1	53.4	22.5	-	Not available	
10-19 ชั่วโมง	620.2	20.0	234.8	230.7	105.3	-	10-19 hours	
มี	33.0	-	15.3	9.6	8.1	-	Available	
ไม่มี	587.2	20.0	219.5	221.1	97.2	-	Not available	
20-29 ชั่วโมง	2,042.2	207.5	658.9	829.8	279.4	2.1	20-29 hours	
มี	68.2	1.8	20.4	27.6	18.3	-	Available	
ไม่มี	1,974.0	205.7	638.5	802.2	261.1	2.1	Not available	
30-34 ชั่วโมง	1,400.3	43.3	567.6	546.5	188.8	1.0	30-34 hours	
มี	22.5	0.0	14.9	6.6	0.9	-	Available	
ไม่มี	1,377.8	43.3	552.7	539.9	187.9	1.0	Not available	
35-39 ชั่วโมง	2,056.3	751.9	255.5	743.9	265.7	0.3	35-39 hours	
มี	18.5	2.1	3.9	9.3	2.8	-	Available	
ไม่มี	2,037.9	749.7	251.6	734.6	262.8	0.3	Not available	
40-49 ชั่วโมง	9,704.6	615.5	5,332.9	2,472.6	794.4	16.0	40-49 hours	
มี	47.7	1.3	22.2	14.9	8.1	-	Available	
ไม่มี	9,656.9	614.2	5,310.7	2,457.8	786.2	16.0	Not available	
50 ชั่วโมงขึ้นไป	4,121.1	141.6	1,538.7	1,752.8	486.2	11.3	50 hours and over	
มี	12.0	1.9	2.7	5.7	0.9	-	Available	
ไม่มี	4,109.1	139.8	1,536.0	1,747.1	485.4	11.3	Not available	
หญิง	17,187.0	1,832.7	6,773.6	4,694.7	3,616.7	12.2	TOTAL (FEMALE)	
มี	174.1	5.7	62.7	63.8	40.2	0.2	Available	
ไม่มี	17,013.0	1,827.0	6,710.9	4,630.9	3,576.5	12.0	Not available	
มีงานประจำแต่ไม่ได้ทำงาน	245.7	6.6	48.7	185.6	1.7	0.3	With job not work	
มี	18.4	-	3.2	15.1	-	-	Available	
ไม่มี	227.4	6.6	45.5	170.5	1.7	0.3	Not available	
1-9 ชั่วโมง	158.1	7.7	62.6	37.9	38.2	-	1-9 hours	
มี	11.0	-	5.1	3.2	2.7	-	Available	
ไม่มี	147.1	7.7	57.5	34.7	35.5	-	Not available	
10-19 ชั่วโมง	555.3	26.3	167.6	171.0	177.6	0.4	10-19 hours	
มี	26.3	0.1	7.7	10.2	8.1	-	Available	
ไม่มี	529.0	26.2	159.9	160.8	169.4	0.4	Not available	
20-29 ชั่วโมง	1,791.0	239.2	537.9	506.9	487.4	0.7	20-29 hours	
มี	51.1	1.8	20.4	12.7	16.3	-	Available	
ไม่มี	1,739.9	237.4	517.5	494.3	471.1	0.7	Not available	
30-34 ชั่วโมง	1,151.2	50.1	382.6	345.4	356.4	0.8	30-34 hours	
มี	14.7	1.7	5.2	4.6	3.1	-	Available	
ไม่มี	1,136.5	48.4	377.4	340.7	353.3	0.8	Not available	
35-39 ชั่วโมง	2,050.9	837.3	255.6	494.0	447.1	1.1	35-39 hours	
มี	16.6	2.0	3.3	9.1	2.0	-	Available	
ไม่มี	2,034.3	835.3	252.3	485.0	445.1	1.1	Not available	
40-49 ชั่วโมง	7,895.6	589.5	4,208.0	1,587.7	1,398.2	5.7	40-49 hours	
มี	30.0	0.1	15.0	6.8	7.2	0.2	Available	
ไม่มี	7,865.6	589.4	4,193.0	1,580.9	1,391.0	5.4	Not available	
50 ชั่วโมงขึ้นไป	3,339.2	76.0	1,110.7	1,366.3	710.3	3.3	50 hours and over	
มี	6.0	-	2.9	2.2	0.8	-	Available	
ไม่มี	3,333.2	76.0	1,107.7	1,364.1	709.4	3.3	Not available	

ตารางที่ 11 จำนวนผู้ปฏิบัติงาน จำนวนชั่วโมงทำงานต่อสัปดาห์ การมีเวลาเหลือพอและต้องการทำงานเพิ่มขึ้น เพศ และเขตการปกครอง ทั่วราชอาณาจักร (ต่อ)

TABLE 11 EMPLOYED PERSONS BY WORK STATUS, HOURS WORKED PER WEEK, AVAILABILITY FOR ADDITIONAL WORK, SEX AND AREA, WHOLE KINGDOM (Contd.)

ไตรมาสที่ 1/2559 : Quarter 1/2016

ในเขตเทศบาล MUNICIPAL AREA

หน่วยเป็นพัน : In Thousands

จำนวนชั่วโมงทำงาน เพศ และ การมีเวลาเหลือพอ และต้องการทำงานเพิ่มขึ้น	สถานภาพการทำงาน Work Status										HOURS WORKED, SEX AND AVAILABILITY FOR ADDITIONAL WORK
	รวม Total	นายจ้าง Employer	ลูกจ้างรัฐบาล Government Employee	ลูกจ้างเอกชน Private Employee	Own Account Worker	unpaid Family Worker	การรวมกลุ่ม Members of Producers' Cooperatives	TOTAL (MALE)			
ยอดรวม (ชาย)	9,118.1	497.3	939.8	4,441.9	2,523.1	705.7	10.3	Available			
มี	47.6	2.5	1.5	21.9	17.8	3.9	-	Not available			
ไม่มี	9,070.5	494.8	938.4	4,420.0	2,505.3	701.8	10.3	With job not work			
มีงานประจำแต่ไม่ได้ทำงาน	101.7	6.1	1.4	24.4	69.2	0.6	-	Available			
มี	9.1	1.2	-	1.9	5.9	-	-	Not available			
ไม่มี	92.6	4.8	1.4	22.5	63.3	0.6	-	1-9 hours			
1-9 ชั่วโมง	59.3	7.1	5.8	27.2	14.9	4.3	-	Available			
มี	1.2	-	-	0.5	0.6	0.2	-	Not available			
ไม่มี	58.0	7.1	5.8	26.8	14.3	4.1	-	10-19 hours			
10-19 ชั่วโมง	207.9	10.0	11.2	106.9	54.6	25.3	-	Available			
มี	6.6	-	-	4.7	1.3	0.7	-	Not available			
ไม่มี	201.3	10.0	11.2	102.2	53.3	24.6	-	20-29 hours			
20-29 ชั่วโมง	706.3	30.8	105.7	290.1	215.7	62.2	1.8	Available			
มี	8.4	0.2	0.1	4.7	2.8	0.7	-	Not available			
ไม่มี	697.9	30.6	105.6	285.5	212.9	61.5	1.8	30-34 hours			
30-34 ชั่วโมง	486.7	25.2	27.8	218.2	164.0	51.5	-	Available			
มี	3.8	-	0.0	2.0	1.6	0.2	-	Not available			
ไม่มี	482.9	25.2	27.8	216.2	162.4	51.3	-	35-39 hours			
35-39 ชั่วโมง	731.5	15.6	362.5	77.8	209.0	66.2	0.3	Available			
มี	3.1	-	0.9	1.1	0.5	0.6	-	Not available			
ไม่มี	728.4	15.6	361.6	76.8	208.5	65.6	0.3	40-49 hours			
40-49 ชั่วโมง	4,863.5	304.8	355.1	2,952.5	967.9	278.2	4.9	Available			
มี	12.1	1.1	0.4	6.2	2.8	1.5	-	Not available			
ไม่มี	4,851.3	303.7	354.7	2,946.3	965.1	276.7	4.9	50 hours and over			
50 ชั่วโมงขึ้นไป	1,961.2	97.8	70.4	744.7	827.7	217.4	3.3	Available			
มี	3.2	-	-	1.0	2.3	-	-	Not available			
ไม่มี	1,958.0	97.8	70.4	743.8	825.5	217.4	3.3	Not available			

ตารางที่ 11 จำนวนผู้มีงานทำ จำแนกตามสถานภาพการทำงาน จำนวนชั่วโมงทำงานต่อสัปดาห์ การมีเวลาเหลือพอและต้องการทำงานเพิ่มขึ้น เพศ และเขตการปกครอง จังหวัดขอนแก่น (ต่อ)

TABLE 11 EMPLOYED PERSONS BY WORK STATUS, HOURS WORKED PER WEEK, AVAILABILITY FOR ADDITIONAL WORK, SEX AND AREA, WHOLE KINGDOM (Contd.)

ไตรมาสที่ 1/2559 : Quarter 1/2016

ในเขตเทศบาล MUNICIPAL AREA

หน่วยเป็นพัน : In Thousands

จำนวนชั่วโมงทำงาน เพศ และ การมีเวลาเหลือพอ และต้องการทำงานเพิ่มขึ้น	รวม Total	นายจ้าง Employer	สถานภาพการทำงาน Work Status			จ้างธุรกิจ ครอบครัว Unpaid Family Worker	การรวมกลุ่ม Members of Producers' Cooperatives	HOURS WORKED, SEX AND AVAILABILITY FOR ADDITIONAL WORK
			ลูกจ้างรัฐบาล Government Employee	ลูกจ้างเอกชน Private Employee	ทำงานส่วนตัว Own Account Worker			
ยอดรวม (หญิง)	8,016.5	162.1	954.5	3,800.9	1,912.5	1,181.8	4.7	TOTAL (FEMALE)
มี	35.3	0.2	1.1	14.1	12.8	6.9	0.2	Available
ไม่มี	7,981.2	161.9	953.4	3,786.8	1,899.8	1,174.9	4.5	Not available
มีงานประจำแต่ไม่ได้ทำงาน	70.1	0.6	2.3	21.5	43.9	1.7	0.1	With job not work
มี	3.0	0.1	-	0.8	2.2	-	-	Available
ไม่มี	67.1	0.6	2.3	20.8	41.7	1.7	0.1	Not available
1-9 ชั่วโมง	54.4	6.5	2.7	31.3	8.1	5.9	-	1-9 hours
มี	2.2	-	-	0.4	1.2	0.5	-	Available
ไม่มี	52.3	6.5	2.7	30.8	6.8	5.4	-	Not available
10-19 ชั่วโมง	172.5	4.2	12.4	74.3	42.5	39.0	0.1	10-19 hours
มี	3.8	0.1	0.1	1.3	1.4	0.9	-	Available
ไม่มี	168.7	4.1	12.3	73.0	41.0	38.1	0.1	Not available
20-29 ชั่วโมง	659.4	7.2	124.9	264.0	141.0	122.0	0.4	20-29 hours
มี	10.4	-	0.2	4.1	3.7	2.4	-	Available
ไม่มี	649.0	7.2	124.6	259.8	137.4	119.6	0.4	Not available
30-34 ชั่วโมง	449.2	6.1	23.0	184.5	147.6	88.0	-	30-34 hours
มี	3.6	0.0	-	1.9	0.8	0.9	-	Available
ไม่มี	445.6	6.1	23.0	182.6	146.8	87.1	-	Not available
35-39 ชั่วโมง	820.3	8.7	426.8	96.0	169.3	119.1	0.4	35-39 hours
มี	3.6	-	0.7	0.5	2.0	0.4	-	Available
ไม่มี	816.7	8.7	426.1	95.5	167.3	118.7	0.4	Not available
40-49 ชั่วโมง	4,112.4	75.8	317.5	2,555.9	681.4	478.9	3.0	40-49 hours
มี	7.6	-	0.1	4.4	1.0	1.9	0.2	Available
ไม่มี	4,104.8	75.8	317.4	2,551.4	680.4	477.0	2.8	Not available
50 ชั่วโมงขึ้นไป	1,678.3	53.1	45.0	573.4	678.9	327.3	0.6	50 hours and over
มี	1.2	-	-	0.6	0.5	-	-	Available
ไม่มี	1,677.2	53.1	45.0	572.8	678.4	327.3	0.6	Not available

ตารางที่ 11 จำนวนผู้ปฏิบัติงาน จำนวนคนตามสถานภาพการทำงาน จำนวนชั่วโมงทำงานต่อสัปดาห์ การมีเวลาเหลือพอและต้องการทำงานเพิ่มขึ้น เพศ และเขตการปกครอง ทวีราชอาณาจักร (ต่อ)

TABLE 11 EMPLOYED PERSONS BY WORK STATUS, HOURS WORKED PER WEEK, AVAILABILITY FOR ADDITIONAL WORK, SEX AND AREA, WHOLE KINGDOM(Contd.)

ไตรมาสที่ 1/2559 : Quarter 1/2016

นอกเขตเทศบาล NON-MUNICIPAL AREA

หน่วยเป็นพัน : In Thousands

จำนวนชั่วโมงทำงาน เพศ และ การมีเวลาเหลือพอ และต้องการทำงานเพิ่มขึ้น	สถานภาพการทำงาน Work Status										รวม	HOURS WORKED, SEX AND ADDITIONAL WORK
	นายจ้าง Employer	ลูกจ้างรัฐบาล Government Employee	ลูกจ้างเอกชน Private Employee	ทำงานส่วนตัว Own Account Worker	ช่วยเหลือ ครอบครัว Unpaid Family Worker	การรวมกลุ่ม Members of Producers' Cooperatives	TOTAL (MALE)					
ยอดรวม (ชาย)	11,379.2	851.3	4,283.0	4,402.9	1,438.3	20.6	Available					
มี	201.9	5.7	67.7	90.1	36.4	-	Available					
ไม่มี	11,177.3	845.6	4,215.4	4,312.8	1,401.8	20.6	Not available					
มีงานประจำแต่ไม่ได้ทำงาน	284.5	2.0	51.3	222.0	-	0.2	With job not work					
มี	29.8	-	5.7	23.3	-	-	Available					
ไม่มี	254.7	2.0	45.7	198.7	-	0.2	Not available					
1-9 ชั่วโมง	107.1	2.2	33.6	43.5	19.3	-	1-9 hours					
มี	7.6	-	2.3	4.4	1.0	-	Available					
ไม่มี	99.5	2.2	31.3	39.1	18.4	-	Not available					
10-19 ชั่วโมง	412.3	8.8	127.9	176.1	80.0	-	10-19 hours					
มี	26.4	-	10.6	8.3	7.5	-	Available					
ไม่มี	385.9	8.8	117.3	167.7	72.5	-	Not available					
20-29 ชั่วโมง	1,335.9	101.8	368.8	614.1	217.3	0.3	20-29 hours					
มี	59.8	1.7	15.7	24.8	17.6	-	Available					
ไม่มี	1,276.2	100.1	353.1	589.3	199.6	0.3	Not available					
30-34 ชั่วโมง	913.5	15.5	349.4	382.5	137.2	1.0	30-34 hours					
มี	18.6	-	12.9	5.0	0.7	-	Available					
ไม่มี	894.9	15.5	336.5	377.5	136.5	1.0	Not available					
35-39 ชั่วโมง	1,324.9	389.4	177.7	534.9	199.4	-	35-39 hours					
มี	15.4	1.3	2.9	8.8	2.2	-	Available					
ไม่มี	1,309.5	388.1	174.8	526.1	197.2	-	Not available					
40-49 ชั่วโมง	4,841.1	260.4	2,380.4	1,504.7	516.2	11.1	40-49 hours					
มี	35.5	0.9	16.0	12.0	6.6	-	Available					
ไม่มี	4,805.6	259.5	2,364.4	1,492.7	509.6	11.1	Not available					
50 ชั่วโมงขึ้นไป	2,159.9	71.2	794.0	925.1	268.9	8.0	50 hours and over					
มี	8.8	1.9	1.7	3.5	0.9	-	Available					
ไม่มี	2,151.1	69.4	792.3	921.6	268.0	8.0	Not available					

ตารางที่ 11 จำนวนผู้มีงานทำ จำนวนตามสถานภาพการทำงาน จำนวนชั่วโมงทำงานต่อสัปดาห์ การมีเวลาเหลือพอและต้องการทำงานเพิ่มขึ้น เพศ และเขตการปกครอง ทวีราชอาณาจักร (ต่อ)
 TABLE 11 EMPLOYED PERSONS BY WORK STATUS, HOURS WORKED PER WEEK, AVAILABILITY FOR ADDITIONAL WORK, SEX AND AREA, WHOLE KINGDOM(Contd.)

ไตรมาสที่ 1/2559 : Quarter 1/2016

นอกเขตเทศบาล NON-MUNICIPAL AREA

หน่วยเป็นพัน : In Thousands

จำนวนชั่วโมงทำงาน เพศ และ การมีเวลาเหลือพอ และต้องการทำงานเพิ่มขึ้น	รวม Total	สถานภาพการทำงาน Work Status							การรวมกลุ่ม Members of Producers' Cooperatives	HOURS WORKED, SEX AND AVAILABILITY FOR ADDITIONAL WORK
		นายจ้าง Employer	ลูกจ้างรัฐบาล Government Employee	ลูกจ้างเอกชน Private Employee	ทำงานส่วนตัว Own Account Worker	ช่วยธุรกิจ ครอบครัว Unpaid Family Worker	การรวมกลุ่ม Members of Producers' Cooperatives			
ยอดรวม (หญิง)	9,170.5	95.0	878.2	2,972.7	2,782.2	2,434.9	7.5	TOTAL (FEMALE)		
มี	138.7	1.2	4.6	48.6	51.0	33.2	-	Available		
ไม่มี	9,031.8	93.8	873.6	2,924.1	2,731.1	2,401.6	7.5	Not available		
มีงานประจำแต่ไม่ได้ทำงาน	175.6	2.2	4.3	27.2	141.7	-	0.2	With job not work		
มี	15.4	-	-	2.4	12.9	-	-	Available		
ไม่มี	160.3	2.2	4.3	24.7	128.8	-	0.2	Not available		
1-9 ชั่วโมง	103.7	5.1	5.1	31.4	29.9	32.3	-	1-9 hours		
มี	8.8	-	-	4.7	2.0	2.2	-	Available		
ไม่มี	94.9	5.1	5.1	26.7	27.9	30.1	-	Not available		
10-19 ชั่วโมง	382.8	8.4	13.9	93.3	128.5	138.5	0.2	10-19 hours		
มี	22.5	0.1	-	6.4	8.8	7.2	-	Available		
ไม่มี	360.4	8.2	13.9	86.9	119.8	131.3	0.2	Not available		
20-29 ชั่วโมง	1,131.6	11.7	114.4	274.0	365.9	365.5	0.3	20-29 hours		
มี	40.7	-	1.5	16.3	9.0	13.9	-	Available		
ไม่มี	1,090.9	11.7	112.8	257.7	356.9	351.6	0.3	Not available		
30-34 ชั่วโมง	702.1	10.0	27.1	198.1	197.8	268.4	0.8	30-34 hours		
มี	11.1	0.1	1.7	3.3	3.9	2.2	-	Available		
ไม่มี	691.0	9.9	25.4	194.8	193.9	266.2	0.8	Not available		
35-39 ชั่วโมง	1,230.7	7.2	410.5	159.5	324.8	328.0	0.7	35-39 hours		
มี	13.1	0.3	1.4	2.8	7.1	1.6	-	Available		
ไม่มี	1,217.6	6.9	409.1	156.8	317.7	326.4	0.7	Not available		
40-49 ชั่วโมง	3,783.1	30.9	272.1	1,652.1	906.3	919.3	2.6	40-49 hours		
มี	22.4	0.7	-	10.6	5.8	5.4	-	Available		
ไม่มี	3,760.8	30.2	272.1	1,641.6	900.5	913.9	2.6	Not available		
50 ชั่วโมงขึ้นไป	1,660.9	19.7	31.0	537.2	687.4	382.9	2.7	50 hours and over		
มี	4.8	-	-	2.3	1.7	0.8	-	Available		
ไม่มี	1,656.0	19.7	31.0	534.9	685.7	382.1	2.7	Not available		

ตารางที่ 12 จำนวนผู้ใช้งานทำ จำนวนตามกลุ่มอายุ จำนวนชั่วโมงทำงานต่อสัปดาห์ การมีเวลาเหลือพอและต้องการทำงานเพิ่มขึ้น ทั้งราชอาณาจักร

TABLE 12 EMPLOYED PERSONS BY AGE GROUP, HOURS WORKED PER WEEK, AVAILABILITY FOR ADDITIONAL WORK, WHOLE KINGDOM

ไตรมาสที่ 1/2559 : Quarter 1/2016

หน่วยเป็นพัน : In Thousands

จำนวนชั่วโมงทำงาน และ การมีเวลาเหลือพอ และต้องการทำงานเพิ่มขึ้น	รวม							HOURS WORKED, AND AVAILABILITY FOR ADDITIONAL WORK	
	15-19	20-24	25-29	30-34	35-39	40-49	50-59		>= 60
ยอดรวม	830.0	3,035.8	4,085.5	4,260.6	4,602.1	9,493.1	7,568.4	3,809.0	TOTAL
มี	16.3	36.6	42.5	35.2	49.3	128.2	80.5	35.1	Available
ไม่มี	813.7	2,999.2	4,043.0	4,225.3	4,552.8	9,364.9	7,487.9	3,773.9	Not available
มีงานประจำแต่ไม่ได้ทำงาน	8.9	22.9	41.2	37.8	52.4	140.2	163.9	164.8	With job not work
มี	2.7	1.4	5.4	2.3	5.3	14.4	17.2	8.6	Available
ไม่มี	6.1	21.5	35.8	35.6	47.1	125.8	146.7	156.2	Not available
1-9 ชั่วโมง	18.5	12.5	33.2	40.6	32.6	65.1	61.8	60.1	19 hours
มี	1.9	1.6	0.2	2.0	1.3	5.8	4.6	2.5	Available
ไม่มี	16.6	10.9	33.0	38.6	31.3	59.3	57.2	57.7	Not available
10-19 ชั่วโมง	64.7	91.4	117.7	100.6	127.6	247.5	216.3	209.9	10-19 hours
มี	3.5	9.7	5.5	5.1	8.3	13.0	11.1	3.2	Available
ไม่มี	61.2	81.7	112.2	95.5	119.3	234.4	205.2	206.8	Not available
20-29 ชั่วโมง	90.3	283.0	340.1	397.6	404.6	909.1	848.0	560.5	20-29 hours
มี	2.7	14.5	13.4	14.5	11.2	39.6	15.1	8.3	Available
ไม่มี	87.6	268.5	326.8	383.1	393.4	869.6	832.9	552.2	Not available
30-34 ชั่วโมง	67.9	213.1	225.0	266.1	281.3	620.4	536.4	341.3	30-34 hours
มี	1.8	2.8	2.5	2.5	4.4	10.8	7.5	4.9	Available
ไม่มี	66.1	210.3	222.5	263.6	276.9	609.6	528.9	336.4	Not available
35-39 ชั่วโมง	71.5	271.4	377.6	420.4	458.1	1,007.9	1,036.3	464.1	35-39 hours
มี	1.1	2.6	3.7	3.4	6.1	9.5	6.1	2.5	Available
ไม่มี	70.4	268.7	373.9	417.0	451.9	998.4	1,030.2	461.6	Not available
40-49 ชั่วโมง	411.8	1,564.7	2,186.1	2,200.6	2,289.7	4,488.1	3,181.3	1,277.9	40-49 hours
มี	2.6	2.4	11.5	2.3	9.5	29.2	15.8	4.4	Available
ไม่มี	409.2	1,562.3	2,174.6	2,198.3	2,280.2	4,458.9	3,165.6	1,273.5	Not available
50 ชั่วโมงขึ้นไป	96.5	576.8	764.7	796.8	956.0	2,014.8	1,524.4	730.3	50 hours and over
มี	-	1.5	0.4	3.1	3.2	5.9	3.2	0.8	Available
ไม่มี	96.5	575.3	764.3	793.7	952.8	2,008.9	1,521.2	729.6	Not available

ตารางที่ 12 จำนวนผู้จ้างงานที่ จำนวนตามกลุ่มอายุ จำนวนชั่วโมงทำงานต่อสัปดาห์ การมีเวลาเหลือและต้องกรทำงานเพิ่มขึ้น และเพศ ทั้งราชอาณาจักร
TABLE 12 EMPLOYED PERSONS BY AGE GROUP, HOURS WORKED PER WEEK, AVAILABILITY FOR ADDITIONAL WORK AND SEX, WHOLE KINGDOM

ไตรมาสที่ 1/2559 : Quarter 1/2016

หน่วยเป็นพัน : in Thousands

จำนวนชั่วโมงทำงาน เพศ และ การมีเวลาเหลือขอ และต้องกรทำงานเพิ่มขึ้น	รวม						กลุ่มอายุ Age Group						HOURS WORKED, SEX AND AVAILABILITY FOR ADDITIONAL WORK
	ชาย	15-19	20-24	25-29	30-34	35-39	40-49	50-59	>= 60	TOTAL(MALE)			
ชาย	20,497.2	542.1	1,742.7	2,211.4	2,273.7	2,415.6	4,977.2	4,090.1	2,244.5	2,244.5	466	20.3	Available
มี	249.5	11.3	25.2	27.2	22.9	23.9	72.0	46.6	20.3	20.3	466	20.3	Available
ไม่มี	20,247.7	530.9	1,717.5	2,184.2	2,250.7	2,391.7	4,905.2	4,043.5	2,224.2	2,224.2	4,043.5	2,224.2	Not available
มีงานประจำแต่ไม่ได้ทำงาน	386.2	6.2	13.5	19.5	23.4	24.6	78.7	97.1	123.1	123.1	97.1	123.1	With job not work
มี	38.9	1.4	1.3	2.9	2.1	2.8	10.8	10.4	7.2	7.2	10.4	7.2	Available
ไม่มี	347.3	4.8	12.2	16.6	21.3	21.8	67.9	86.8	115.9	115.9	86.8	115.9	Not available
1-9 ชั่วโมง	166.3	12.1	6.6	15.8	21.3	17.9	31.5	29.2	31.9	31.9	29.2	31.9	1-9 hours
มี	8.9	0.9	0.5	0.2	1.2	0.4	2.4	2.6	0.7	0.7	2.6	0.7	Available
ไม่มี	157.5	11.2	6.2	15.6	20.1	17.6	29.1	26.6	31.2	31.2	26.6	31.2	Not available
10-19 ชั่วโมง	620.2	39.3	52.4	71.1	51.5	71.0	119.1	101.4	114.4	114.4	101.4	114.4	10-19 hours
มี	33.0	1.6	8.9	3.8	3.1	2.2	6.2	4.6	2.7	2.7	4.6	2.7	Available
ไม่มี	587.2	37.7	43.6	67.3	48.4	68.8	112.9	96.8	111.8	111.8	96.8	111.8	Not available
20-29 ชั่วโมง	2,042.2	68.5	178.3	191.0	209.6	203.3	427.2	427.2	318.0	318.0	427.2	318.0	20-29 hours
มี	68.2	2.1	8.8	8.6	9.0	6.4	20.0	9.8	3.5	3.5	9.8	3.5	Available
ไม่มี	1,974.0	66.3	169.5	182.4	200.7	196.9	426.4	417.4	314.5	314.5	417.4	314.5	Not available
30-34 ชั่วโมง	1,400.3	48.4	136.0	131.3	154.3	152.2	304.4	280.6	193.2	193.2	280.6	193.2	30-34 hours
มี	22.5	1.8	1.8	1.5	1.9	2.6	5.5	4.3	3.3	3.3	4.3	3.3	Available
ไม่มี	1,377.8	46.6	134.2	129.8	152.4	149.6	299.0	276.3	189.9	189.9	276.3	189.9	Not available
35-39 ชั่วโมง	2,056.3	47.6	133.6	166.6	200.6	199.0	484.7	546.4	278.0	278.0	546.4	278.0	35-39 hours
มี	18.5	0.9	1.5	0.7	3.0	3.5	3.5	3.9	1.4	1.4	3.9	1.4	Available
ไม่มี	2,037.9	46.6	132.1	165.8	197.7	195.4	481.1	542.6	276.5	276.5	542.6	276.5	Not available
40-49 ชั่วโมง	9,704.6	263.6	891.9	1,171.6	1,188.9	1,233.9	2,405.2	1,776.6	772.9	772.9	1,776.6	772.9	40-49 hours
มี	47.7	2.5	1.6	9.6	1.0	4.4	19.0	8.5	1.0	1.0	8.5	1.0	Available
ไม่มี	9,656.9	261.1	890.3	1,162.0	1,187.9	1,229.5	2,386.2	1,768.1	771.9	771.9	1,768.1	771.9	Not available
50 ชั่วโมงขึ้นไป	4,121.1	56.5	330.5	444.6	424.0	513.7	1,107.2	831.5	413.0	413.0	831.5	413.0	50 hours and over
มี	12.0	-	1.0	-	1.7	1.6	4.6	2.5	0.5	0.5	2.5	0.5	Available
ไม่มี	4,109.1	56.5	329.5	444.6	422.3	512.2	1,102.6	829.0	412.5	412.5	829.0	412.5	Not available
หญิง	17,187.0	287.8	1,293.1	1,874.1	1,986.9	2,186.6	4,515.9	3,478.3	1,564.5	1,564.5	3,478.3	1,564.5	TOTAL(FEMALE)
มี	174.1	5.0	11.4	15.3	12.3	25.4	56.1	33.9	14.7	14.7	33.9	14.7	Available
ไม่มี	17,013.0	282.8	1,281.7	1,858.8	1,974.6	2,161.2	4,459.7	3,444.4	1,549.7	1,549.7	3,444.4	1,549.7	Not available
มีงานประจำแต่ไม่ได้ทำงาน	245.7	2.7	9.5	21.6	14.5	27.7	61.4	66.7	41.7	41.7	66.7	41.7	With job not work
มี	18.4	1.3	0.2	2.5	0.2	2.5	3.6	6.8	1.4	1.4	6.8	1.4	Available
ไม่มี	227.4	1.3	9.3	19.2	14.3	25.3	57.9	59.9	40.3	40.3	59.9	40.3	Not available
1-9 ชั่วโมง	158.1	6.4	5.8	17.4	19.3	14.7	33.6	32.6	28.2	28.2	32.6	28.2	1-9 hours
มี	11.0	1.0	1.2	-	0.8	0.9	3.4	1.9	1.7	1.7	1.9	1.7	Available
ไม่มี	147.1	5.4	4.7	17.4	18.5	13.8	30.2	30.7	26.5	26.5	30.7	26.5	Not available
10-19 ชั่วโมง	555.3	25.4	39.0	46.6	49.1	56.6	128.4	114.9	95.5	95.5	114.9	95.5	10-19 hours
มี	26.3	1.9	0.8	1.7	2.0	6.1	6.8	6.5	0.5	0.5	6.5	0.5	Available
ไม่มี	529.0	23.5	38.2	44.9	47.0	50.5	121.6	108.4	95.0	95.0	108.4	95.0	Not available
20-29 ชั่วโมง	1,791.0	21.8	104.7	149.2	188.0	201.3	462.8	420.7	242.5	242.5	420.7	242.5	20-29 hours
มี	51.1	0.6	5.7	4.8	5.6	4.8	19.6	5.2	4.8	4.8	5.2	4.8	Available
ไม่มี	1,739.9	21.3	99.0	144.4	182.4	196.5	443.1	415.5	237.7	237.7	415.5	237.7	Not available
30-34 ชั่วโมง	1,151.2	19.5	77.2	93.8	111.9	129.1	316.0	255.8	148.1	148.1	255.8	148.1	30-34 hours
มี	14.7	-	1.0	1.1	0.6	1.8	5.4	3.3	1.6	1.6	3.3	1.6	Available
ไม่มี	1,136.5	19.5	76.1	92.7	111.2	127.3	310.7	252.5	146.5	146.5	252.5	146.5	Not available
35-39 ชั่วโมง	2,050.9	23.9	137.8	211.0	219.8	259.1	523.2	489.9	186.2	186.2	489.9	186.2	35-39 hours
มี	16.6	0.1	1.2	3.0	0.4	2.6	6.0	2.3	1.1	1.1	2.3	1.1	Available
ไม่มี	2,034.3	23.8	136.6	208.0	219.4	256.5	517.3	487.6	185.1	185.1	487.6	185.1	Not available
40-49 ชั่วโมง	7,895.6	148.2	672.9	1,014.4	1,011.7	1,055.8	2,082.9	1,404.8	505.0	505.0	1,404.8	505.0	40-49 hours
มี	30.0	0.1	0.9	1.9	1.3	5.0	10.2	7.2	3.4	3.4	7.2	3.4	Available
ไม่มี	7,865.6	148.1	672.0	1,012.6	1,010.4	1,050.7	2,072.7	1,397.5	501.6	501.6	1,397.5	501.6	Not available
50 ชั่วโมงขึ้นไป	3,339.2	39.9	246.3	320.1	372.7	442.2	907.6	692.9	317.4	317.4	692.9	317.4	50 hours and over
มี	6.0	-	0.5	0.4	1.4	1.6	1.3	0.7	0.2	0.2	0.7	0.2	Available
ไม่มี	3,333.2	39.9	245.8	319.7	371.4	440.6	906.4	692.2	317.1	317.1	692.2	317.1	Not available

ตารางที่ 12 จำนวนผู้มีงานทำ จำแนกตามกลุ่มอายุ จำนวนชั่วโมงทำงานต่อสัปดาห์ การมีเวลาเหลือพอและต้องการทำงานเพิ่มขึ้น เพศ และเขตการปกครอง ทั่วราชอาณาจักร (ต่อ)

TABLE 12 EMPLOYED PERSONS BY AGE GROUP, HOURS WORKED PER WEEK, AVAILABILITY FOR ADDITIONAL WORK, SEX AND AREA, WHOLE KINGDOM (Contd.)

ไตรมาสที่ 1/2559 : Quarter 1/2016

ในเขตเทศบาล MUNICIPAL AREA

หน่วยเป็นพัน : In Thousands

จำนวนชั่วโมงทำงาน เพศ และ การมีเวลาเหลือพอ และต้องการทำงานเพิ่มขึ้น	รวม	กลุ่มอายุ Age Group							HOURS WORKED, SEX AND AVAILABILITY FOR ADDITIONAL WORK	
		15-19	20-24	25-29	30-34	35-39	40-49	50-59		>= 60
ยอดรวม(ชาย)	9,118.1	188.0	689.3	1,101.1	1,151.2	1,187.3	2,286.0	1,741.1	774.2	TOTAL(MALE)
มี	47.6	1.7	2.2	5.3	4.6	4.9	16.2	9.1	3.6	Available
ไม่มี	9,070.5	186.3	687.1	1,095.8	1,146.6	1,182.3	2,269.7	1,732.0	770.6	Not available
มีงานประจำแต่ไม่ได้ทำงาน	101.7	1.1	3.9	5.5	5.7	7.4	21.1	29.4	27.6	With job not work
มี	9.1	0.4	0.4	0.2	0.5	0.6	2.9	2.3	1.8	Available
ไม่มี	92.6	0.7	3.5	5.3	5.3	6.8	18.2	27.1	25.8	Not available
1-9 ชั่วโมง	59.3	2.5	2.0	6.5	13.8	7.8	11.2	7.3	8.2	1-9 hours
มี	1.2	0.2	0.2	0.2	0.3	0.0	0.2	0.2	-	Available
ไม่มี	58.0	2.3	1.8	6.3	13.4	7.8	11.1	7.1	8.2	Not available
10-19 ชั่วโมง	207.9	12.0	10.7	32.1	23.8	27.0	44.1	30.2	28.1	10-19 hours
มี	6.6	0.5	0.5	1.4	0.4	0.7	1.1	2.1	0.1	Available
ไม่มี	201.3	11.6	10.2	30.8	23.4	26.3	43.0	28.1	28.0	Not available
20-29 ชั่วโมง	706.3	17.1	52.7	71.6	88.1	81.1	170.7	146.9	78.3	20-29 hours
มี	8.4	0.4	0.2	1.7	0.8	0.4	2.5	1.8	0.7	Available
ไม่มี	697.9	16.7	52.4	69.9	87.3	80.7	168.2	145.1	77.5	Not available
30-34 ชั่วโมง	486.7	12.9	40.4	43.9	65.7	62.3	106.1	100.1	55.4	30-34 hours
มี	3.8	-	0.2	0.9	0.5	0.5	0.9	0.7	0.3	Available
ไม่มี	482.9	12.9	40.2	42.9	65.2	61.9	105.2	99.4	55.2	Not available
35-39 ชั่วโมง	731.5	12.9	40.2	65.5	79.4	78.4	178.2	199.5	77.4	35-39 hours
มี	3.1	0.3	0.3	0.3	1.1	0.2	0.0	0.7	0.1	Available
ไม่มี	728.4	12.7	39.9	65.2	78.3	78.2	178.2	198.8	77.2	Not available
40-49 ชั่วโมง	4,863.5	105.2	385.6	640.2	668.5	675.9	1,238.4	831.9	317.8	40-49 hours
มี	12.1	0.0	0.1	0.6	0.3	2.4	7.3	0.8	0.6	Available
ไม่มี	4,851.3	105.1	385.5	639.6	668.2	673.5	1,231.1	831.2	317.2	Not available
50 ชั่วโมงขึ้นไป	1,961.2	24.3	153.8	235.8	206.3	247.5	516.2	395.8	181.6	50 hours and over
มี	3.2	-	0.2	-	0.8	0.3	1.4	0.6	-	Available
ไม่มี	1,958.0	24.3	153.6	235.8	205.5	247.2	514.8	395.2	181.6	Not available

ตารางที่ 12 จำนวนผู้มีงานทำ จำแนกตามกลุ่มอายุ จำนวนชั่วโมงทำงานต่อสัปดาห์ การมีเวลาเหลือพอและต้องการทำงานเพิ่มขึ้น เพศ และเขตการปกครอง ทั่วราชอาณาจักร (ต่อ)
 TABLE 12 EMPLOYED PERSONS BY AGE GROUP, HOURS WORKED PER WEEK, AVAILABILITY FOR ADDITIONAL WORK, SEX AND AREA, WHOLE KINGDOM (Contd.)

ไตรมาสที่ 1/2559 : Quarter 1/2016

ในเขตเทศบาล MUNICIPAL AREA

หน่วยเป็นพัน : In Thousands

จำนวนชั่วโมงทำงาน เพศ และ การมีเวลาเหลือพอ และต้องการทำงานเพิ่มขึ้น	รวม	กลุ่มอายุ Age Group							HOURS WORKED, SEX AND AVAILABILITY FOR ADDITIONAL WORK	
		15-19	20-24	25-29	30-34	35-39	40-49	50-59		>= 60
ยอดรวม(หญิง)	8,016.5	113.5	588.1	1,028.6	1,064.2	1,084.0	2,054.1	1,496.6	587.4	TOTAL(FEMALE)
มี	35.3	0.7	3.3	4.1	2.0	6.6	9.8	6.8	2.0	Available
ไม่มี	7,981.2	112.8	584.8	1,024.5	1,062.1	1,077.4	2,044.4	1,489.8	585.4	Not available
มีงานประจำแต่ไม่ได้ทำงาน	70.1	0.5	2.5	4.4	5.6	8.7	21.6	17.0	9.8	With job not work
มี	3.0	-	0.2	0.2	-	0.8	1.1	0.7	0.1	Available
ไม่มี	67.1	0.5	2.3	4.2	5.6	7.9	20.5	16.3	9.7	Not available
1-9 ชั่วโมง	54.4	0.4	4.1	7.1	11.8	7.6	10.0	8.0	5.3	1-9 hours
มี	2.2	-	-	-	0.2	0.2	1.0	0.3	0.4	Available
ไม่มี	52.3	0.4	4.1	7.1	11.7	7.4	9.0	7.7	4.9	Not available
10-19 ชั่วโมง	172.5	8.8	9.5	19.0	21.4	21.0	37.4	32.6	22.8	10-19 hours
มี	3.8	0.1	0.3	0.3	0.5	0.5	0.9	1.1	0.1	Available
ไม่มี	168.7	8.7	9.2	18.7	20.9	20.5	36.5	31.6	22.7	Not available
20-29 ชั่วโมง	659.4	7.7	39.3	68.1	87.6	81.8	168.4	140.5	66.0	20-29 hours
มี	10.4	0.3	2.2	0.6	0.2	2.0	2.1	2.1	1.0	Available
ไม่มี	649.0	7.4	37.2	67.5	87.4	79.8	166.2	138.5	65.0	Not available
30-34 ชั่วโมง	449.2	8.0	40.9	43.0	52.4	55.0	114.1	86.7	49.0	30-34 hours
มี	3.6	-	-	1.1	0.2	1.5	0.8	0.2	-	Available
ไม่มี	445.6	8.0	40.9	41.9	52.2	53.5	113.4	86.6	49.0	Not available
35-39 ชั่วโมง	820.3	9.2	42.6	89.3	103.9	104.7	199.4	199.6	71.6	35-39 hours
มี	3.6	0.1	0.2	1.5	0.1	0.2	0.5	0.9	0.0	Available
ไม่มี	816.7	9.1	42.4	87.8	103.8	104.5	198.9	198.7	71.5	Not available
40-49 ชั่วโมง	4,112.4	66.1	324.7	620.3	595.3	570.4	1,056.7	664.2	214.8	40-49 hours
มี	7.6	0.1	0.4	0.4	0.5	1.5	3.0	1.5	0.2	Available
ไม่มี	4,104.8	66.0	324.2	619.9	594.7	568.9	1,053.7	662.7	214.6	Not available
50 ชั่วโมงขึ้นไป	1,678.3	12.7	124.6	177.4	186.2	234.9	446.4	348.0	148.2	50 hours and over
มี	1.2	-	-	0.1	0.3	-	0.4	0.2	0.2	Available
ไม่มี	1,677.2	12.7	124.6	177.4	185.9	234.9	446.1	347.8	148.0	Not available

ตารางที่ 12 จำนวนผู้มีงานทำ จำแนกตามกลุ่มอายุ จำนวนชั่วโมงทำงานต่อสัปดาห์ การมีเวลาเหลือพอและต้องการทำงานเพิ่มขึ้น เพศ และเขตการปกครอง ทวีราชอาณาจักร (ต่อ)

TABLE 12 EMPLOYED PERSONS BY AGE GROUP, HOURS WORKED PER WEEK, AVAILABILITY FOR ADDITIONAL WORK, SEX AND AREA, WHOLE KINGDOM (Contd.)

จำนวนชั่วโมงทำงาน เพศ และ การมีเวลาเหลือพอ และต้องการทำงานเพิ่มขึ้น	รวม	นอกเขตเทศบาล NON-MUNICIPAL AREA										HOURS WORKED, SEX AND AVAILABILITY FOR ADDITIONAL WORK
		15-19	20-24	25-29	30-34	35-39	40-49	50-59	>= 60	TOTAL(MALE)		
ยอดรวม(ชาย)	11,379.2	354.1	1,053.4	1,110.3	1,122.5	1,228.3	2,691.2	2,349.0	1,470.3	Available		16.7
มี	201.9	9.6	23.0	22.0	18.3	19.0	55.8	37.5	16.7	Not available		1,453.5
ไม่มี	11,177.3	344.6	1,030.4	1,088.3	1,104.2	1,209.3	2,635.4	2,311.5	1,453.5	With job not wort		95.5
มีงานประจำแต่ไม่ได้ทำงาน	284.5	5.1	9.6	14.0	17.6	17.3	57.6	67.7	95.5	Available		5.4
มี	29.8	1.0	0.8	2.7	1.7	2.3	7.9	8.1	5.4	Not available		90.2
ไม่มี	254.7	4.1	8.7	11.3	16.0	15.0	49.7	59.6	90.2	19 hours		23.7
1-9 ชั่วโมง	107.1	9.6	4.7	9.3	7.6	10.1	20.3	21.9	23.7	Available		0.7
มี	7.6	0.7	0.3	-	0.8	0.3	2.3	2.4	0.7	Not available		23.0
ไม่มี	99.5	8.8	4.4	9.3	6.7	9.8	18.0	19.5	23.0	1C-19 hours		86.4
10-19 ชั่วโมง	412.3	27.3	41.7	38.9	27.7	44.0	75.0	71.3	86.4	Available		2.6
มี	26.4	1.2	8.3	2.4	2.7	1.5	5.2	2.5	2.6	Not available		83.8
ไม่มี	385.9	26.1	33.4	36.6	25.0	42.5	69.8	68.7	83.8	2C-29 hours		239.7
20-29 ชั่วโมง	1,335.9	51.4	125.6	119.4	121.6	122.2	275.7	280.4	239.7	Available		2.8
มี	59.8	1.8	8.6	6.9	8.2	6.0	17.4	8.1	2.8	Not available		236.9
ไม่มี	1,276.2	49.6	117.1	112.5	113.4	116.2	258.3	272.3	236.9	3C-34 hours		137.8
30-34 ชั่วโมง	913.5	35.5	95.6	87.4	88.6	89.9	198.4	180.5	137.8	Available		3.0
มี	18.6	1.8	1.6	0.6	1.4	2.1	4.6	3.6	3.0	Not available		200.6
ไม่มี	894.9	33.7	94.0	86.9	87.2	87.7	193.8	176.9	200.6	Available		1.3
35-39 ชั่วโมง	1,324.9	34.6	93.4	101.1	121.3	120.6	306.5	346.9	200.6	Not available		455.2
มี	15.4	0.6	1.1	0.4	1.9	3.4	3.5	3.1	1.3	4C-49 hours		0.5
ไม่มี	1,309.5	34.0	92.2	100.6	119.4	117.2	303.0	343.8	199.3	Available		454.7
40-49 ชั่วโมง	4,841.1	158.4	506.2	531.4	520.4	558.0	1,166.8	944.7	455.2	Not available		231.4
มี	35.5	2.5	1.4	9.0	0.7	2.1	11.7	7.7	0.5	50 hours and over		0.5
ไม่มี	4,805.6	156.0	504.8	522.4	519.7	556.0	1,155.1	936.9	454.7	Available		2.0
50 ชั่วโมงขึ้นไป	2,159.9	32.3	176.7	208.8	217.7	266.2	591.0	435.8	231.4	Not available		230.9
มี	8.8	-	0.8	-	0.9	1.3	3.2	2.0	0.5	Available		433.8
ไม่มี	2,151.1	32.3	175.9	208.8	216.8	265.0	587.8	433.8	230.9	Not available		

ไตรมาสที่ 1/2559 : Quarter 1/2016

หน่วยเป็นพัน : In Thousands

ตารางที่ 12 จำนวนผู้มีงานทำ จำแนกตามกลุ่มอายุ จำนวนชั่วโมงทำงานต่อสัปดาห์ การมีเวลาเหลือพอและต้องการทำงานเพิ่มขึ้น เพศ และเขตการปกครอง ทั่วราชอาณาจักร (ต่อ)
 TABLE 12 EMPLOYED PERSONS BY AGE GROUP, HOURS WORKED PER WEEK, AVAILABILITY FOR ADDITIONAL WORK, SEX AND AREA, WHOLE KINGDOM (Contd.)

ไตรมาสที่ 1/2559 : Quarter 1/2016

นอกเขตเทศบาล NON-MUNICIPAL AREA

หน่วยเป็นพัน : In Thousands

จำนวนชั่วโมงทำงาน เพศ และ การมีเวลาเหลือพอ และต้องการทำงานเพิ่มขึ้น	รวม Total	กลุ่มอายุ Age Group							HOURS WORKED, SEX AND AVAILABILITY FOR ADDITIONAL WORK	
		15-19	20-24	25-29	30-34	35-39	40-49	50-59		>= 60
ยอดรวม(หญิง)	9,170.5	174.4	705.0	845.5	922.7	1,102.5	2,461.7	1,991.7	977.1	TOTAL(FEMALE)
มี	138.7	4.3	8.0	11.2	10.3	18.8	46.3	27.1	12.7	Available
ไม่มี	9,031.8	170.0	696.9	834.3	912.5	1,083.8	2,415.4	1,954.6	964.4	Not available
มีงานประจำแต่ไม่ได้ทำงาน	175.6	2.1	6.9	17.2	8.9	19.0	39.8	49.8	31.9	With job not work
มี	15.4	1.3	-	2.2	0.2	1.7	2.5	6.2	1.3	Available
ไม่มี	160.3	0.8	6.9	15.0	8.7	17.3	37.3	43.6	30.6	Not available
1-9 ชั่วโมง	103.7	6.0	1.8	10.2	7.5	7.1	23.6	24.6	22.9	1-9 hours
มี	8.8	1.0	1.2	-	0.7	0.7	2.4	1.6	1.3	Available
ไม่มี	94.9	5.0	0.6	10.2	6.8	6.4	21.2	23.0	21.6	Not available
10-19 ชั่วโมง	382.8	16.6	29.5	27.6	27.7	35.7	90.9	82.2	72.7	10-19 hours
มี	22.5	1.8	0.5	1.4	1.5	5.6	5.9	5.4	0.4	Available
ไม่มี	360.4	14.8	29.0	26.2	26.2	30.0	85.1	76.8	72.3	Not available
20-29 ชั่วโมง	1,131.6	14.1	65.4	81.1	100.4	119.6	294.4	280.2	176.5	20-29 hours
มี	40.7	0.3	3.6	4.2	5.4	2.8	17.5	3.2	3.8	Available
ไม่มี	1,090.9	13.9	61.8	76.9	95.0	116.7	276.9	277.0	172.7	Not available
30-34 ชั่วโมง	702.1	11.4	36.2	50.8	59.5	74.2	201.9	169.1	99.1	30-34 hours
มี	11.1	-	1.0	-	0.4	0.4	4.6	3.1	1.6	Available
ไม่มี	691.0	11.4	35.2	50.8	59.0	73.8	197.3	166.0	97.5	Not available
35-39 ชั่วโมง	1,230.7	14.8	95.2	121.8	115.9	154.4	323.8	290.3	114.6	35-39 hours
มี	13.1	-	0.9	1.5	0.3	2.4	5.5	1.4	1.1	Available
ไม่มี	1,217.6	14.8	94.2	120.3	115.6	152.0	318.3	289.0	113.6	Not available
40-49 ชั่วโมง	3,783.1	82.1	348.2	394.1	416.4	485.4	1,026.1	740.6	290.2	40-49 hours
มี	22.4	-	0.4	1.5	0.8	3.5	7.2	5.8	3.2	Available
ไม่มี	3,760.8	82.1	347.8	392.6	415.7	481.9	1,019.0	734.8	287.0	Not available
50 ชั่วโมงขึ้นไป	1,660.9	27.3	121.8	142.7	186.5	207.3	461.2	344.9	169.2	50 hours and over
มี	4.8	-	0.5	0.3	1.0	1.6	0.9	0.5	-	Available
ไม่มี	1,656.0	27.3	121.3	142.4	185.5	205.7	460.3	344.5	169.2	Not available

ตารางที่ 13 จำนวนผู้ว่างงาน ที่ทำงานทำ จำแนกตามระยะเวลาที่ทำงานทำ ระดับการศึกษาที่สำเร็จ ทวีราชอาณาจักร

TABLE 13 UNEMPLOYED PERSONS, SEEKING JOB BY DURATION OF SEEKING JOB, LEVEL OF EDUCATIONAL ATTAINMENT , WHOLE KINGDOM

ไตรมาสที่ 1/2559 : Quarter 1/2016

หน่วยเป็นคน : Person

ระดับการศึกษาที่สำเร็จ	ระยะเวลาที่ทำงานทำ								LEVEL OF EDUCATIONAL ATTAINMENT
	< 1 เดือน	1 - 2.9 เดือน	3 - 5.9 เดือน	6 - 8.9 เดือน	9 - 11.9 เดือน	>=12 เดือน	ไม่ทราบ	TOTAL	
Total	Month	Months	Months	Months	Months	Months	Unknown		
ยอดรวม	34,403	19,391	3,494	3,789	409	3,236	-	TOTAL	
1.ไม่มีการศึกษา	832	1,055	-	-	-	-	-	No education	
2.ต่ำกว่าประถมศึกษา	3,565	268	-	-	-	115	-	Less than Elementary	
3.ประถมศึกษา	5,192	1,507	-	1,775	-	437	-	Elementary	
4.มัธยมศึกษาตอนต้น	7,485	2,677	218	735	-	147	-	Lower Secondary	
5.มัธยมศึกษาตอนปลาย	8,844	5,318	1,509	88	-	495	-	Upper Secondary Level	
สายสามัญ	4,343	3,784	-	-	-	350	-	General/Academic	
สายอาชีพศึกษา	4,501	1,534	1,509	88	-	145	-	Vocational	
สายวิชาการศึกษา	-	-	-	-	-	-	-	Teacher Training	
6.อุดมศึกษา	7,260	8,566	1,767	1,191	409	2,042	-	Higher Level	
สายวิชาการ	4,373	7,046	1,460	1,191	409	2,042	-	Academic	
สายวิชาชีพ	2,620	1,520	307	-	-	-	-	Higher Technical Education	
สายวิชาการศึกษา	268	-	-	-	-	-	-	Teacher Training	
7.อื่นๆ ^{1/}	1,225	-	-	-	-	-	-	1/ Others	
8.ไม่ทราบ	-	-	-	-	-	-	-	Unknown	

^{1/} รวมอาชีพระยะสั้น Including Short Course Vocational

ตารางที่ 13 จำนวนผู้ว่างงาน ที่ทำงานทำ จำแนกตามระยะเวลาที่ทำงานทำ ระดับการศึกษาที่สำเร็จ และเพศ ทั้งราชอาณาจักร

TABLE 13 UNEMPLOYED PERSONS, SEEKING JOB BY DURATION OF SEEKING JOB, LEVEL OF EDUCATIONAL ATTAINMENT AND SEX, WHOLE KINGDOM

ไตรมาสที่ 1/2559 : Quarter 1/2016

หน่วยเป็นคน : Person

ระดับการศึกษาที่สำเร็จ	ระยะเวลาที่ทำงานทำ										LEVEL OF EDUCATIONAL ATTAINMENT	
	< 1 เดือน	1 - 2.9 เดือน	3 - 5.9 เดือน	6 - 8.9 เดือน	9 - 11.9 เดือน	>=12 เดือน	ไม่ทราบ	Male	Female			
Total	Month	Months	Months	Months	Months	Months	Unknown					
ชาย	19,378	7,265	2,926	1,278	-	1,589	-	-	-	MALE		
ไม่มีการศึกษา	500	-	-	-	-	-	-	-	-	No education		
ต่ำกว่าประถมศึกษา	2,124	268	-	-	-	115	-	-	-	Less than Elementary		
ประถมศึกษา	4,312	1,214	-	-	-	-	-	-	-	Elementary		
มัธยมศึกษาตอนต้น	4,008	1,266	156	-	-	74	-	-	-	Lower Secondary		
มัธยมศึกษาตอนปลาย	4,403	2,739	1,358	88	-	74	-	-	-	Upper Secondary Level		
สายสามัญ	1,404	1,205	-	-	-	74	-	-	-	General/Academic		
สายอาชีพศึกษา	3,000	1,534	1,358	88	-	-	-	-	-	Vocational		
อุดมศึกษา	2,806	1,778	1,411	1,191	-	1,326	-	-	-	Teacher Training		
สายวิชาการ	961	1,354	1,285	1,191	-	1,326	-	-	-	Higher Level		
สายวิชาชีพ	1,845	424	126	-	-	-	-	-	-	Academic		
สายวิชาการศึกษา	-	-	-	-	-	-	-	-	-	Higher Technical Education		
อื่นๆ	1,225	-	-	-	-	-	-	-	-	Teacher Training		
ไม่ทราบ	-	-	-	-	-	-	-	-	-	Others		
	-	-	-	-	-	-	-	-	-	Unknown		
หญิง	15,025	12,126	568	2,511	409	1,647	-	-	-	FEMALE		
ไม่มีการศึกษา	332	1,055	-	-	-	-	-	-	-	No education		
ต่ำกว่าประถมศึกษา	1,441	-	-	-	-	-	-	-	-	Less than Elementary		
ประถมศึกษา	880	293	-	1,775	-	437	-	-	-	Elementary		
มัธยมศึกษาตอนต้น	3,477	1,411	62	735	-	74	-	-	-	Lower Secondary		
มัธยมศึกษาตอนปลาย	4,440	2,579	151	-	-	420	-	-	-	Upper Secondary Level		
สายสามัญ	2,939	2,579	-	-	-	275	-	-	-	General/Academic		
สายอาชีพศึกษา	1,501	-	151	-	-	145	-	-	-	Vocational		
สายวิชาการศึกษา	-	-	-	-	-	-	-	-	-	Teacher Training		
อุดมศึกษา	4,455	6,788	356	-	409	716	-	-	-	Higher Level		
สายวิชาการ	3,412	5,692	175	-	409	716	-	-	-	Academic		
สายวิชาชีพ	775	1,096	181	-	-	-	-	-	-	Higher Technical Education		
สายวิชาการศึกษา	268	-	-	-	-	-	-	-	-	Teacher Training		
อื่นๆ	-	-	-	-	-	-	-	-	-	Others		
ไม่ทราบ	-	-	-	-	-	-	-	-	-	Unknown		

1/ รวมอาชีพระยะสั้น 1/ Including Short Course Vocational

ตารางที่ 13 จำนวนผู้ว่างงาน ที่ทำงานทำ จำนวนตามระยะเวลาที่ทำงานทำ ระดับการศึกษาที่สำเร็จ เพศ และเขตการปกครอง ทั้งราชอาณาจักร (ต่อ)

TABLE 13 UNEMPLOYED PERSONS, SEEKING JOB BY DURATION OF SEEKING JOB, LEVEL OF EDUCATIONAL ATTAINMENT, SEX AND AREA, WHOLE KINGDOM (Contd.)

ระดับการศึกษาที่สำเร็จ	รวม	ในเขตเทศบาล MUNICIPAL AREA										LEVEL OF EDUCATIONAL ATTAINMENT
		ระยะเวลาที่ทำงานทำ Duration of seeking job										
		< 1 เดือน	1 - 2.9 เดือน	3 - 5.9 เดือน	6 - 8.9 เดือน	9 - 11.9 เดือน	>=12 เดือน	ไม่ทราบ				
Total	Month	Months	Months	Months	Months	Months	Months	Months	Months	Months	Unknown	ATTAINMENT
ยอดรวม	34,285	16,931	10,286	1,829	3,021	409	1,810	-	-	-	-	TOTAL
ชาย	17,864	9,179	4,567	1,411	1,191	-	1,516	-	-	-	-	MALE
ไม่มีการศึกษา	500	500	-	-	-	-	-	-	-	-	-	No education
ต่ำกว่าประถมศึกษา	199	28	56	-	-	-	115	-	-	-	-	Less than Elementary
ประถมศึกษา	1,873	1,474	399	-	-	-	-	-	-	-	-	Elementary
มัธยมศึกษาตอนต้น	2,150	884	1,266	-	-	-	-	-	-	-	-	Lower Secondary
มัธยมศึกษาตอนปลาย	4,399	3,119	1,205	-	-	-	74	-	-	-	-	Upper Secondary Level
สายสามัญ	1,758	478	1,205	-	-	-	74	-	-	-	-	General/Academic
สายอาชีพศึกษา	2,640	2,640	-	-	-	-	-	-	-	-	-	Vocational
สายวิชาการศึกษา	-	-	-	-	-	-	-	-	-	-	-	Teacher Training
อุดมศึกษา	7,518	1,949	1,641	1,411	1,191	-	1,326	-	-	-	-	Higher Level
สายวิชาการ	6,001	845	1,354	1,285	1,191	-	1,326	-	-	-	-	Academic
สายอาชีพ	1,518	1,105	287	126	-	-	-	-	-	-	-	Higher Technical Education
สายวิชาการศึกษา	-	-	-	-	-	-	-	-	-	-	-	Teacher Training
อื่นๆ 1/	1,225	1,225	-	-	-	-	-	-	-	-	-	Others 1/
ไม่ทราบ	-	-	-	-	-	-	-	-	-	-	-	Unknown
หญิง	16,421	7,752	5,719	418	1,830	409	295	-	-	-	-	FEMALE
ไม่มีการศึกษา	332	332	-	-	-	-	-	-	-	-	-	No education
ต่ำกว่าประถมศึกษา	-	-	-	-	-	-	-	-	-	-	-	Less than Elementary
ประถมศึกษา	1,691	265	293	-	1,095	-	38	-	-	-	-	Elementary
มัธยมศึกษาตอนต้น	4,907	2,698	1,411	62	735	-	-	-	-	-	-	Lower Secondary
มัธยมศึกษาตอนปลาย	2,747	2,457	146	-	-	-	145	-	-	-	-	Upper Secondary Level
สายสามัญ	1,495	1,350	146	-	-	-	-	-	-	-	-	General/Academic
สายอาชีพศึกษา	1,252	1,107	-	-	-	-	145	-	-	-	-	Vocational
สายวิชาการศึกษา	-	-	-	-	-	-	-	-	-	-	-	Teacher Training
อุดมศึกษา	6,744	1,999	3,869	356	-	409	111	-	-	-	-	Higher Level
สายวิชาการ	6,348	1,887	3,766	175	-	409	111	-	-	-	-	Academic
สายอาชีพ	396	112	103	181	-	-	-	-	-	-	-	Higher Technical Education
สายวิชาการศึกษา	-	-	-	-	-	-	-	-	-	-	-	Teacher Training
อื่นๆ 1/	-	-	-	-	-	-	-	-	-	-	-	Others 1/
ไม่ทราบ	-	-	-	-	-	-	-	-	-	-	-	Unknown

1/ รวมอาชีพระยะสั้น Including Short Course Vocational

ตารางที่ 13 จำนวนผู้ว่างงาน ที่หางานทำ จำแนกตามระยะเวลาที่หางานทำ ระดับการศึกษาที่สำเร็จ เพศ และเขตการปกครอง ที่ราชอาณาจักร (ต่อ)

TABLE 13 UNEMPLOYED PERSONS, SEEKING JOB BY DURATION OF SEEKING JOB, LEVEL OF EDUCATIONAL ATTAINMENT, SEX AND AREA, WHOLE KINGDOM (Contd.)

ไตรมาสที่ 1/2559 : Quarter 1/2016

นอกเขตเทศบาล NON-MUNICIPAL AREA

หน่วยเป็นคน : Person

ระดับการศึกษาที่สำเร็จ	รวม	ระยะเวลาที่หางานทำ Duration of seeking job										LEVEL OF EDUCATIONAL ATTAINMENT				
		ระยะเวลาที่หางานทำ										ไม่ทราบ				
		< 1 เดือน	1 - 2.9 เดือน	3 - 5.9 เดือน	6 - 8.9 เดือน	9 - 11.9 เดือน	>=12 เดือน	Months	Months	Months	Months					
ยอดรวม	30,437	17,472	9,106	1,665	768	-	1,426	-	-	-	-	-	-	-	TOTAL	
ชาย	14,572	10,199	2,698	1,514	88	-	74	-	-	-	-	-	-	-	MALE	
ไม่มีการศึกษา	-	-	-	-	-	-	-	-	-	-	-	-	-	-	No education	
ต่ำกว่าประถมศึกษา	2,309	2,096	212	-	-	-	-	-	-	-	-	-	-	-	Less than Elementary	
ประถมศึกษา	3,652	2,838	815	-	-	-	-	-	-	-	-	-	-	-	Elementary	
มัธยมศึกษาตอนต้น	3,354	3,124	-	156	-	-	74	-	-	-	-	-	-	-	Lower Secondary	
มัธยมศึกษาตอนปลาย	4,264	1,285	1,534	1,358	88	-	-	-	-	-	-	-	-	-	Upper Secondary Level	
สายสามัญ	925	925	-	-	-	-	-	-	-	-	-	-	-	-	General/Academic	
สายอาชีพการศึกษา	3,339	359	1,534	1,358	88	-	-	-	-	-	-	-	-	-	Vocational	
สายวิชาการศึกษา	-	-	-	-	-	-	-	-	-	-	-	-	-	-	Teacher Training	
อุดมศึกษา	994	856	137	-	-	-	-	-	-	-	-	-	-	-	Higher Level	
สายวิชาการ	117	117	-	-	-	-	-	-	-	-	-	-	-	-	Academic	
สายวิชาชีพ	877	740	137	-	-	-	-	-	-	-	-	-	-	-	Higher Technical Education	
สายวิชาการศึกษา	-	-	-	-	-	-	-	-	-	-	-	-	-	-	Teacher Training	
อื่นๆ ^{1/}	-	-	-	-	-	-	-	-	-	-	-	-	-	-	Others ^{1/}	
ไม่ทราบ	-	-	-	-	-	-	-	-	-	-	-	-	-	-	Unknown	
หญิง	15,864	7,273	6,407	151	681	-	1,352	-	-	-	-	-	-	-	FEMALE	
ไม่มีการศึกษา	1,055	-	1,055	-	-	-	-	-	-	-	-	-	-	-	No education	
ต่ำกว่าประถมศึกษา	1,441	1,441	-	-	-	-	-	-	-	-	-	-	-	-	Less than Elementary	
ประถมศึกษา	1,695	615	-	-	681	-	399	-	-	-	-	-	-	-	Elementary	
มัธยมศึกษาตอนต้น	852	779	-	-	-	-	74	-	-	-	-	-	-	-	Lower Secondary	
มัธยมศึกษาตอนปลาย	4,843	1,983	2,434	151	-	-	275	-	-	-	-	-	-	-	Upper Secondary Level	
สายสามัญ	4,298	1,589	2,434	-	-	-	275	-	-	-	-	-	-	-	General/Academic	
สายอาชีพศึกษา	545	394	-	151	-	-	-	-	-	-	-	-	-	-	Vocational	
สายวิชาการศึกษา	-	-	-	-	-	-	-	-	-	-	-	-	-	-	Teacher Training	
อุดมศึกษา	5,979	2,456	2,919	-	-	-	604	-	-	-	-	-	-	-	Higher Level	
สายวิชาการ	4,055	1,525	1,926	-	-	-	604	-	-	-	-	-	-	-	Academic	
สายวิชาชีพ	1,657	664	993	-	-	-	-	-	-	-	-	-	-	-	Higher Technical Education	
สายวิชาการศึกษา	268	268	-	-	-	-	-	-	-	-	-	-	-	-	Teacher Training	
อื่นๆ ^{1/}	-	-	-	-	-	-	-	-	-	-	-	-	-	-	Others ^{1/}	
ไม่ทราบ	-	-	-	-	-	-	-	-	-	-	-	-	-	-	Unknown	

1/ รวมอาชีพระยะสั้น Including Short Course Vocational

ตารางที่ 14 จำนวนผู้ว่างงาน ที่เคยทำงานมาก่อน จำนวนตามอาชีพที่ครั้งสุดท้าย อุตสาหกรรมที่ทำงานครั้งสุดท้าย ที่ราชอาณาจักร
TABLE 14 UNEMPLOYED PERSONS, EVER WORKED BY LAST OCCUPATION, LAST INDUSTRY, WHOLE KINGDOM

ไตรมาสที่ 1/2559 - Quarter 1/2016

หน่วยนับคน : person

อาชีพที่ทำงานครั้งสุดท้าย	อุตสาหกรรมที่ทำงานครั้งสุดท้าย Last Industry										รวม	LAST OCCUPATION
	เกษตรกรรม และป่าไม้ และการประมง	การทำเหมืองแร่ และเหมืองหิน	การผลิต	ไฟฟ้า ก๊าซ ไอน้ำระบบปรับอากาศ	จัดหาน้ำ บ้านพัก น้ำเสียและประปา	การก่อสร้าง	การขายปลีก การขายส่ง การขนส่ง	การขนส่ง และ ยานยนต์ที่ให้เช่า	ที่พักแและ บริการด้านอาหาร	ข้อมูลข่าวสาร และการสื่อสาร		
Total	32,695	377	50,065	-	188	19,527	41,662	3,188	21,238	1,247	7,252	TOTAL
1. ผู้จัดการ ข้าราชการระดับอาวุโส และผู้ปฏิบัติงานกฎหมาย	-	-	478	-	-	328	588	-	58	-	-	1. managers, senior officials and Legislators
2. ผู้ประกอบการวิชาชีพชั้นต่างๆ	-	-	-	-	-	144	953	-	463	-	961	2. Professionals
3. เจ้าหน้าที่เทคนิคและผู้ประกอบการอาชีพ ที่มีระดับชั้นต้นๆ	-	-	562	-	-	290	3,260	400	428	-	1,621	3. Technicians and associate professionals
4. เสิร์ฟ	-	-	2,705	-	-	719	1,746	-	573	1,247	2,798	4. Clerks
5. พนักงานบริการและผู้จำหน่ายสินค้า	-	-	557	-	-	339	25,451	-	16,615	-	1,872	5. Service workers and sell goods
6. ผู้ปฏิบัติงานที่มีชื่อในด้านการเกษตร ป่าไม้ และปศุสัตว์	17,133	-	-	-	-	-	-	-	-	-	-	6. Skilled agricultural, forest and fishery workers
7.ช่างฝีมือ และผู้ปฏิบัติงานที่มีชื่ออื่น	44	171	18,930	-	-	11,350	3,129	314	314	-	-	7. Craft and associate professionals
8. ผู้ควบคุมเครื่องจักรโรงงานและเครื่องจักร และผู้ปฏิบัติงานด้านการประกอบ	1,045	206	21,161	-	-	1,797	1,975	1,703	1,510	-	-	8. Plant and machine controllers and assemblers
9. ผู้ประกอบอาชีพขั้นพื้นฐาน	14,474	-	5,671	-	188	4,559	4,559	771	1,288	-	-	9. Elementary occupations
10. คนงานซึ่งมิได้จำแนกไว้ในหมวดอื่น	-	-	-	-	-	-	-	-	-	-	-	10. Workers not classifiable by occupation

ตารางที่ 14 จำนวนผู้ว่างงาน ที่เคยทำงานมาก่อน จัดแยกตามอาชีพที่ทำงานครั้งสุดท้าย อุตสาหกรรมที่ทำงานครั้งสุดท้าย ทวีราชอาณาจักร (ต่อ)
 TABLE 14 UNEMPLOYED PERSONS, EVER WORKED BY LAST OCCUPATION, LAST INDUSTRY, WHOLE KINGDOM (Contd.)

อาชีพที่ทำงานครั้งสุดท้าย	อุตสาหกรรมที่ทำงานครั้งสุดท้าย (ต่อ) Last Industry (Contd.)										กิจกรรมขององค์กร	งานในครัวเรือนส่วนบุคคล	บริการด้านอื่นๆ	งานในครัวเรือนส่วนบุคคล	กิจกรรมขององค์กร	ไม่ทราบ	LAST OCCUPATION		
	กิจกรรมอสังหาริมทรัพย์	การบริการสนับสนุนและอื่น ๆ	การบริการสาธารณะ	การศึกษา	กิจกรรมด้านสุขภาพ	งานด้านสุขภาพและสังคม	ศิลปะ ความบันเทิง และนันทนาการ	Art	Health and social work	entertainment									
ยอดรวม	563	4,079	3,520	3,829	1,927	3,386	894	3,426	117	TOTAL	-	-	-	-	-	-	-	-	
1. ผู้จัดการ ข้าราชการระดับอาวุโส และผู้บริหารที่มีคุณวุฒิ	563	-	-	-	-	-	-	-	-	-	-	-	-	-	-	-	-	-	1. managers, senior officials and Legislators
2. ผู้ประกอบวิชาชีพชั้นสูง	-	-	-	3,354	-	271	127	-	-	-	-	-	-	-	-	-	-	-	2. Professionals
3. เจ้าหน้าที่เทคนิคและผู้ประกอบวิชาชีพที่เกี่ยวข้องกัน	-	2,827	205	-	-	1,821	98	-	-	-	-	-	-	-	-	-	-	-	3. Technicians and associate professionals
4. เสมียน	-	-	1,335	475	310	-	-	-	-	-	-	-	-	-	-	-	-	-	4. Clerks
5. พนักงานบริการและผู้จำหน่ายสินค้า	-	-	195	-	1,617	92	135	725	-	-	-	-	-	-	-	-	-	-	5. Service workers and sell goods
6. ผู้ปฏิบัติงานที่มีฝีมือในด้านการเกษตร ป่าไม้ และประมง	-	-	-	-	-	-	-	-	-	-	-	-	-	-	-	-	-	-	6. Skilled agricultural forest and fishery workers
7.ช่างฝีมือ และผู้ปฏิบัติงานที่เกี่ยวข้อง	-	-	-	-	-	-	80	-	-	-	-	-	-	-	-	-	-	-	7. Craft and associate professionals
8. ผู้ควบคุมเครื่องจักรโรงงานและเครื่องจักร และผู้ปฏิบัติงานด้านการประกอบ	-	1,252	57	-	-	-	-	-	-	-	-	-	-	-	-	-	-	-	8. Plant and machine controllers and assemblers
9. ผู้ประกอบอาชีพงานพื้นฐาน	-	-	1,729	-	-	1,201	455	2,701	-	-	-	-	-	-	-	-	-	-	9. Elementary occupations
10. คนงานซึ่งมิได้จำแนกเป็นหมวดอื่น	-	-	-	-	-	-	-	-	-	-	-	-	-	-	-	-	-	-	10. Workers not classifiable by occupation

ตารางที่ 14 จำนวนผู้ว่างงานที่ยังทำงานก่อน จำนวนคนอาศัยที่ครัวเรือนสุดท้าย อุตสาหกรรมที่ครัวเรือนสุดท้าย และเพศ ราชอาณาจักร
TABLE 14 UNEMPLOYED PERSONS, EVER WORKED BY LAST OCCUPATION, LAST INDUSTRY AND SEX, WHOLE KINGDOM

ไตรมาสที่ 1/2559 - Quarter 1/2016

in thousands person

อาชีพที่ครัวเรือนสุดท้าย	รวม		เกษตรกรรม		อุตสาหกรรมที่ครัวเรือนสุดท้าย		Last Industry		บริการและที่พักแรม		ข้อมูลการจ้างและการสื่อสาร		LAST OCCUPATION	
	การปลูกและการประมง	การทำเหมืองแร่และหิน	การถลุง	การตัดไม้	ไฟฟ้า ก๊าซ และระบบปรับอากาศ	น้ำดื่ม น้ำร้อน น้ำเสีย และขยะ	การก่อสร้าง	การขนส่ง การขายปลีก การซ่อมแซม	การขนส่งและสถานที่สินค้า	ที่พักแรมและบริการอาหาร	ข้อมูลข่าวสารและการสื่อสาร	บริการและที่พักแรม	การเงิน	การสื่อสาร
Total	Agriculture	Mining	Manufacturing	Electricity and gas supply	Construction	Water supply, sewerage, waste	Construction	whole sale/retail	Transportation and storage	Accommodation and food service	Information and communication	Financial	Intermediation	
ชาย	16,972	377	34,842	-	16,076	-	22,308	2,788	10,349	-	5,064	-	MALE	
1. ผู้จัดการ ข้าราชการระดับอาวุโสและผู้ปฏิบัติงานรวม	-	-	478	-	328	-	82	-	-	-	-	-	-	1. managers, senior officials and Legislators
2. ผู้ประกอบวิชาชีพด้านต่างๆ	-	-	-	-	144	-	712	-	453	-	-	-	-	2. Professionals
3. เจ้าหน้าที่เทคนิคและผู้ประกอบวิชาชีพที่เกี่ยวข้องกับด้านต่างๆ	-	-	562	-	290	-	2,876	-	65	-	-	-	-	3. Technicians and associate professionals
4. เสมียน	-	-	1,235	-	-	-	377	-	368	-	-	-	-	4. Clerks
5. พนักงานบริการและผู้ขายสินค้า	-	-	409	-	339	-	9,078	-	7,005	-	-	-	-	5. Service workers and sell goods
6. ผู้ปฏิบัติงานที่มีชื่อในด้านการเกษตร ป่าไม้ และประมง	8,234	-	-	-	-	-	-	-	-	-	-	-	-	6. Skilled agricultural forest and fishery workers
7. ข้าราชการ และผู้ปฏิบัติงานที่เกี่ยวข้อง	44	171	16,797	-	10,255	-	3,129	314	314	-	-	-	-	7. Craft and associate professionals
8. ผู้ควบคุมเครื่องจักรกรรมและเครื่องจักรและผู้ปฏิบัติงานด้านการประกอบ	1,045	206	12,677	-	1,797	-	1,975	1,703	1,510	-	-	-	-	8. Plant and machine controllers and assemblers
9. ผู้ประกอบอาชีพงานพื้นฐาน	7,649	-	2,684	-	2,923	-	4,079	771	635	-	-	-	-	9. Elementary occupations
10. คนงานซึ่งมีได้จำแนกไว้ในหมวดอื่น	15,724	-	15,223	-	3,450	188	19,355	400	10,888	1,247	-	-	-	10. Workers not-classifiable by occupation
หญิง	1,127	-	-	-	-	-	506	-	58	-	-	-	-	FEMALE
1. ผู้จัดการ ข้าราชการระดับอาวุโสและผู้ปฏิบัติงานรวม	-	-	-	-	-	-	241	-	-	-	-	-	-	1. managers, senior officials and Legislators
2. ผู้ประกอบวิชาชีพด้านต่างๆ	-	-	-	-	-	-	384	-	363	-	-	-	-	2. Professionals
3. เจ้าหน้าที่เทคนิคและผู้ประกอบวิชาชีพที่เกี่ยวข้องกับด้านต่างๆ	-	-	-	-	-	-	-	400	-	-	-	-	-	3. Technicians and associate professionals
4. เสมียน	-	-	1,470	-	719	-	1,369	-	205	1,247	-	-	-	4. Clerks
5. พนักงานบริการและผู้ขายสินค้า	-	-	1,49	-	-	-	16,374	-	9,609	-	-	-	-	5. Service workers and sell goods
6. ผู้ปฏิบัติงานที่มีชื่อในด้านการเกษตร ป่าไม้ และประมง	8,899	-	-	-	-	-	-	-	-	-	-	-	-	6. Skilled agricultural forest and fishery workers
7. ข้าราชการ และผู้ปฏิบัติงานที่เกี่ยวข้อง	-	-	2,133	-	1,095	-	-	-	-	-	-	-	-	7. Craft and associate professionals
8. ผู้ควบคุมเครื่องจักรกรรมและเครื่องจักรและผู้ปฏิบัติงานด้านการประกอบ	-	-	8,484	-	-	-	-	-	-	-	-	-	-	8. Plant and machine controllers and assemblers
9. ผู้ประกอบอาชีพงานพื้นฐาน	6,825	-	2,987	-	1,636	188	480	-	653	-	-	-	-	9. Elementary occupations
10. คนงานซึ่งมีได้จำแนกไว้ในหมวดอื่น	-	-	-	-	-	-	-	-	-	-	-	-	-	10. Workers not-classifiable by occupation

ตารางที่ 14 จำนวนแรงงาน ที่เคยทำงานมาก่อน จำแนกตามอาชีพที่ทำงานครั้งสุดท้าย อุตสาหกรรมที่ทำงานครั้งสุดท้าย และเพศ ทั่วราชอาณาจักร (ต่อ)
TABLE 14 UNEMPLOYED PERSONS, EVER WORKED BY LAST OCCUPATION, LAST INDUSTRY AND SEX, WHOLE KINGDOM (Contd.)

ไตรมาสที่ 1/2559 : Quarter 1/2016

unit:thous. person

อาชีพที่ทำงานครั้งสุดท้าย	อุตสาหกรรมที่ทำงานครั้งสุดท้าย (ต่อ) Last Industry (Contd.)										ไม่ทราบ Unknown	LAST OCCUPATION	
	กิจกรรม อสังหาริมทรัพย์ Real estate activities	กิจกรรมทางวิชาชีพ วิทย์และเทคโนโลยี Professional/scientific technical activities	การบริหารสนับสนุน และสิ่งอื่นที่บรรเทา Administrative support service activities	การบริหารราชการ ปกครองส่วนท้องถิ่น Public admin- istration defence	การศึกษา Education	กิจกรรมด้านสุขภาพ งานสังคมและแพทย์ Health and social work	ศิลปะ ความบันเทิง และนันทนาการ Art, entertainment	บริการด้านอื่นๆ Other service	งานในครัวเรือน ส่วนบุคคล Activities of household	กิจกรรมของ องค์กร Extra- territorial			
ชาย	-	2,914	2,260	2,303	75	989	3,131	671	89	117	-	MALE	
1. ผู้จัดการ ข้าราชการระดับอาวุโส และผู้ปฏิบัติงานบริหาร และผู้บริหารบริหาร และผู้บริหารบริหาร และผู้บริหารบริหาร	-	-	-	-	-	-	-	-	-	-	-	-	1. managers, senior officials and Legislators
2. ผู้ประกอบวิชาชีพด้านต่างๆ	-	-	-	-	75	-	271	-	-	-	-	-	2. Professionals
3. เจ้าหน้าที่เทคนิคและผู้ประกอบวิชาชีพ ที่เกี่ยวข้องกับด้านต่างๆ	-	1,662	-	-	-	-	1,821	98	-	-	-	-	3. Technicians and associate professionals
4. เสมียน	-	-	774	322	-	-	-	-	-	-	-	-	4. Clerks
5. พนักงานบริการและผู้ขายสินค้า	-	-	1,407	195	-	989	92	135	-	-	-	-	5. Service workers and sell goods workers
6. ผู้ปฏิบัติงานที่มีฝีมือในด้านการเกษตร ป่าน้ำ และประมง	-	-	79	-	-	-	-	-	-	-	-	-	6. Skilled agricultural forest and fishery workers
7. ช่างฝีมือ และผู้ปฏิบัติงานที่เกี่ยวข้อง และผู้ปฏิบัติงานด้านเครื่องจักร และผู้ปฏิบัติงานด้านการประกอบ	-	1,252	-	-	-	-	-	80	-	-	-	-	7. Craft and associate professionals
8. ผู้ควบคุมเครื่องจักรโรงงานและเครื่องจักร และผู้ประกอบอาชีพงานที่เกี่ยวเนื่อง	-	-	-	57	-	-	-	-	-	117	-	-	8. Plant and machine controllers and assemblers
9. ผู้ประกอบอาชีพงานที่เกี่ยวเนื่อง	-	-	-	1,729	-	-	947	357	89	-	-	-	9. Elementary occupations
10. คนงานซึ่งมีได้จำแนกไว้ในหมวดอื่น	563	1,165	4,946	1,217	3,754	938	255	223	3,336	-	-	-	10. Workers not classifiable by occupation
1. ผู้จัดการ ข้าราชการระดับอาวุโส และผู้ปฏิบัติงานบริหาร และผู้บริหารบริหาร และผู้บริหารบริหาร	563	-	-	-	-	-	-	-	-	-	-	-	1. managers, senior officials and Legislators
2. ผู้ประกอบวิชาชีพด้านต่างๆ	-	-	-	-	3,278	-	-	127	-	-	-	-	2. Professionals
3. เจ้าหน้าที่เทคนิคและผู้ประกอบวิชาชีพ ที่เกี่ยวข้องกับด้านต่างๆ	-	1,165	-	205	-	-	-	-	-	-	-	-	3. Technicians and associate professionals
4. เสมียน	-	-	104	1,012	475	310	-	-	-	-	-	-	4. Clerks
5. พนักงานบริการและผู้ขายสินค้า	-	-	-	-	-	628	-	-	725	-	-	-	5. Service workers and sell goods workers
6. ผู้ปฏิบัติงานที่มีฝีมือในด้านการเกษตร ป่าน้ำ และประมง	-	-	-	-	-	-	-	-	-	-	-	-	6. Skilled agricultural forest and fishery workers
7. ช่างฝีมือ และผู้ปฏิบัติงานที่เกี่ยวข้อง และผู้ปฏิบัติงานด้านเครื่องจักร และผู้ประกอบอาชีพงานที่เกี่ยวเนื่อง	-	-	-	-	-	-	-	-	-	-	-	-	7. Craft and associate professionals
8. ผู้ควบคุมเครื่องจักรโรงงานและเครื่องจักร และผู้ประกอบอาชีพงานที่เกี่ยวเนื่อง	-	-	4,842	-	-	-	255	96	2,611	-	-	-	8. Plant and machine controllers and assemblers
9. ผู้ประกอบอาชีพงานที่เกี่ยวเนื่อง	-	-	-	-	-	-	-	-	-	-	-	-	9. Elementary occupations
10. คนงานซึ่งมีได้จำแนกไว้ในหมวดอื่น	-	-	-	-	-	-	-	-	-	-	-	-	10. Workers not classifiable by occupation

ตารางที่ 14 จำนวนผู้ว่างงาน ที่เคยทำงานมาก่อน จำนวนตามอาชีพที่ทำงานครั้งสุดท้าย อุตสาหกรรมที่ทำงานครั้งสุดท้าย เพศ และเขตการปกครอง จังหวัดขอนแก่น (ต่อ)

TABLE 14 UNEMPLOYED PERSONS, EVER WORKED BY LAST OCCUPATION, LAST INDUSTRY, SEX AND AREA, WHOLE KINGDOM. (Contd.)

อาชีพที่ทำงานครั้งสุดท้าย	อุตสาหกรรมที่ทำงานครั้งสุดท้าย										รวม	เพศชาย	เพศหญิง	อาชีพที่ทำงานครั้งสุดท้าย	LAST OCCUPATION
	เกษตรกรรม และการประมง	การป่าไม้ และเหมืองแร่	การสกัด เหมืองแร่	การผลิต และประกอบ	ไฟฟ้า และก๊าซ	น้ำประปา และน้ำเสีย	จัดหา และจำหน่าย	ก่อสร้าง	การขนส่ง และโทรคมนาคม	การขนส่ง และโทรคมนาคม					
รวม	5,238	206	22,499	-	-	7,688	22,394	1,894	1,894	9,456	1,247	6,699	6,699	TOTAL	
ชาย	3,023	206	16,076	-	-	6,055	14,899	1,894	1,894	5,198	-	4,628	4,628	MALE	
1. ผู้พักการ ข้าราชการระดับอาวุโส และผู้บริหารระดับสูง	-	-	151	-	-	-	82	-	-	-	-	-	-	1. managers, senior officials and Legislators	
2. ผู้ประกอบการรายย่อย	-	-	-	-	-	-	-	-	-	-	-	-	-	2. Professionals	
3. เจ้าหน้าที่เทคนิคและผู้ประกอบวิชาชีพ ที่เกี่ยวข้องกันต่างๆ	-	-	-	-	-	1.44	-	-	-	-	-	-	-	3. Technicians and associate professionals	
4. เสมียน	-	-	384	-	-	-	377	-	-	368	-	609	609	4. Clerks	
5. พนักงานบริการและผู้จำหน่ายสินค้า	-	-	409	-	-	339	5,718	-	-	4,114	-	1,554	1,554	5. Service workers and sell goods	
6. ผู้ปฏิบัติงานที่มีฝีมือและชำนาญการ ป่าไม้ และประมง	1,593	-	-	-	-	-	-	-	-	-	-	-	-	6. Skilled agricultural forest and fishery workers	
7. ข้าราชการและผู้ปฏิบัติงานที่เกี่ยวข้อง	44	-	8,686	-	-	4,825	3,129	314	314	314	-	-	-	7. Craft and associate professionals	
8. ผู้ควบคุมเครื่องจักรโรงงานและเครื่องจักร และผู้ปฏิบัติงานด้านการประกอบ	149	206	5,588	-	-	-	68	808	808	199	-	-	-	8. Plant and machine controls and assemblers	
9. ผู้ประกอบชิ้นงานพื้นฐาน	1,238	-	857	-	-	746	2,648	771	771	139	-	-	-	9. Elementary occupations	
10. คนงานซึ่งมีจำแนกไม่แน่นอน	-	-	-	-	-	-	-	-	-	-	-	-	-	10. Workers not classifiable by occupation	

ตารางที่ 14 จำนวนผู้ว่างงาน ที่เคยทำงานก่อน จำนวนตามอาชีพที่ครั้งสุดท้าย อุตสาหกรรมที่ครั้งสุดท้าย เพศ และเขตการปกครอง จังหวัดขอนแก่น (ต่อ)

TABLE 14 UNEMPLOYED PERSONS, EVER WORKED BY LAST OCCUPATION, LAST INDUSTRY, SEX AND AREA, WHOLE KINGDOM. (Contd.)

อาชีพที่ครั้งสุดท้าย	อุตสาหกรรมที่ครั้งสุดท้าย										การจ้างและการบริการ Accommodation and food service	ข้อมูลข่าวสาร และการสื่อสาร Information communication	การจ้างและ บริการที่พัก Financial Intermediation	LAST OCCUPATION
	Municipal Area													
	รวม	เกษตรกรรม การป่าไม้ และการประมง Agriculture	การทำเหมืองแร่ และเหมืองหิน Mining	การผลิต Manufacturing	ไฟฟ้า ก๊าซ และประปา Water supply sewerage, waste	ก่อสร้าง Construction	การขายปลีก การส่งมอบ Wholesale	การขนส่ง และ การขนส่ง Transportation	ที่พักและ บริการที่พัก Accommodation and food service	ข้อมูลข่าวสาร และการสื่อสาร Information communication				
หญิง	36,850	420	-	6,780	-	629	4,082	-	3,448	709	232	FEMALE		
1. ผู้จัดการ ข้าราชการ บัญชี และผู้ปฏิบัติงาน	1,069	-	-	-	-	-	506	-	-	-	-	1. managers, senior officials and Legislators		
2. ผู้ประกอบการ ข้าราชการ ต่างๆ	1,351	-	-	-	-	-	241	-	-	-	-	2. Professionals		
3. เจ้าหน้าที่เทคนิคและผู้ประกอบอาชีพ ที่เกี่ยวข้องกันต่างๆ	783	-	-	-	-	-	384	-	194	-	-	3. Technicians and associate professionals		
4. เติมน้ำมัน	5,901	-	-	1,090	-	-	537	-	-	1,247	1,928	4. Clerks		
5. พนักงานบริการและผู้จำหน่าย สินค้า	10,938	-	-	149	-	-	5,827	-	3,850	-	143	5. Service workers and sell goods workers		
6. ผู้ปฏิบัติงานที่มีฝีมือในด้านเกษตร ป่านไม้ และประมง	1,175	1,175	-	-	-	-	-	-	-	-	-	6. Skilled agricultural forest and fishery workers		
7. ข้าราชการ และผู้ปฏิบัติงานที่มี ระดับสูง	1,264	-	-	169	-	1,095	-	-	-	-	-	7. Craft and associate professionals		
8. ผู้ควบคุมเครื่องจักรโรงงานและเครื่องจักร และผู้ปฏิบัติงานด้านการประกอบ	3,988	-	-	3,988	-	-	-	-	-	-	-	8. Plant and machine controllers and assemblers		
9. ผู้ประกอบการช่างฝีมือขั้น ต้น	10,381	1,039	-	1,026	-	539	-	-	213	-	-	9. Elementary occupations		
10. คนงานที่มีระดับงาน ที่ไม่แน่นอน	-	-	-	-	-	-	-	-	-	-	-	10. Workers not-classifiable by occupation		

ตารางที่ 14. จำนวนผู้ว่างงาน ที่แตกต่างกันมาก่อน จำนวนตามอาชีพที่ทำงาน อุตสาหกรรมที่ทำงาน เพศ และเขตการปกครอง ทวีปราชอาณาจักร (ต่อ)

TABLE 14. UNEMPLOYED PERSONS, EVER WORKED BY LAST OCCUPATION, LAST INDUSTRY, SEX AND AREA, WHOLE KINGDOM (Contd.)

อาชีพที่ทำงาน Occupation	อุตสาหกรรมที่ทำงาน (ต่อ) Municipal Area										รวม TOTAL	เพศ SEX	อาชีพที่ทำงาน Last Occupation		
	กิจกรรม อสังหาริมทรัพย์ Real estate activities	กิจกรรมทางวิชาชีพ และเทคนิค Professional/scientific technical activities	การบริการสนับสนุน และสนับสนุน Administrative and support service activities	การบริหารราชการ Public admin- istration	การศึกษา Education	สุขภาพและ สวัสดิการ Health and social work	ศิลปะ ความบันเทิง และนันทนาการ Art, entertainment	บริการอื่น ๆ Other service	งานในครัวเรือน Activities of household	กิจกรรม อื่น ๆ Extra- territorial				ไม่ทราบ Unknown	
ยอดรวม Total	563	2,174	6,094	2,577	1,534	348	2,888	894	3,426	-	-	-	-	-	-
ชาย Male	-	2,174	1,390	1,854	75	103	2,633	671	89	-	-	-	-	-	-
1. ผู้จัดการ การบริการระดับสูง และผู้บริหารบริหาร และผู้บริหารบริหาร Senior officials and managers	-	-	-	-	-	-	-	-	-	-	-	-	-	-	-
2. ผู้ประกอบการวิชาชีพต่าง ๆ Professionals	-	-	-	-	75	-	-	-	-	-	-	-	-	-	-
3. เจ้าหน้าที่เทคนิคและผู้ประกอบวิชาชีพ ที่เกี่ยวข้องกันต่าง ๆ Technicians and associate professionals	-	922	-	-	-	-	1,594	98	-	-	-	-	-	-	-
4. เสมียน Clerks	-	-	774	322	-	-	-	-	-	-	-	-	-	-	-
5. พนักงานบริการและผู้จำหน่ายสินค้า Service workers and sell goods	-	-	536	195	-	103	92	135	-	-	-	-	-	-	-
6. ผู้ปฏิบัติงานที่มีฝีมือในด้านการเกษตร ป่าไม้ และประมง Skilled agricultural forest and fishery workers	-	-	79	-	-	-	-	-	-	-	-	-	-	-	-
7. ช่างฝีมือ และผู้ปฏิบัติงานที่เกี่ยวข้อง Craft and associate professionals	-	-	-	-	-	-	-	80	-	-	-	-	-	-	-
8. ผู้ควบคุมเครื่องจักรโรงงานและเครื่องจักร และผู้ปฏิบัติงานด้านการประกอบ และประกอบเครื่องจักร Plant and machine controls and assemblers	-	1,252	-	57	-	-	-	-	-	-	-	-	-	-	-
9. ผู้ประกอบเครื่องจักรพื้นฐาน Elementary occupations	-	-	-	1,280	-	-	947	357	89	-	-	-	-	-	-
10. คนงานซึ่งมีลักษณะที่ไม่สามารถ ระบุได้ Workers not classifiable by occupation	-	-	-	-	-	-	-	-	-	-	-	-	-	-	-

ตารางที่ 14. จำนวนผู้ว่างงาน ที่แตกต่างกันมาก่อน จำนวนตามอาชีพที่ทำงานอุตสาหกรรมที่จัดกลุ่มโดย เพศ และเขตการปกครอง. ทั่วราชอาณาจักร (ต่อ)

TABLE 14. UNEMPLOYED PERSONS, EVER WORKED BY LAST OCCUPATION, LAST INDUSTRY, SEX AND AREA, WHOLE KINGDOM (Contd.)

อาชีพที่จัดกลุ่มสุดท้าย	อุตสาหกรรมที่จัดกลุ่ม (ต่อ) Last Industry (Contd.)										จำนวนผู้ว่างงาน Activities of household	ประเภท Unknown	LAST OCCUPATION
	กิจกรรมอสังหาริมทรัพย์ Real estate activities	กิจกรรมทางวิชาชีพ Professional/scientific activities	การบริการสนับสนุน และเชิงบริหาร Administrative support service activities	การบริการราชการ บังคับ Public administration/defence	การศึกษา Education	การดูแลสุขภาพ และงานสังคม Health and social work	ศิลปะ ความบันเทิง และนันทนาการ Art and entertainment	บริการอื่น ๆ Other service	กิจกรรมนอกอาณาเขต Extra-territorial	ไม่ทราบ			
หญิง	563	-	4,705	724	1,459	244	255	223	3,336	-	-	FEMALE	
1. ผู้จัดการ วิศวกรระดับอาวุโส และผู้ปฏิบัติงานเฉพาะ	563	-	-	-	-	-	-	-	-	-	-	- 1. managers, senior officials and specialist occupations	
2. ผู้ประกอบการวิชาชีพต่างๆ	-	-	-	-	983	-	-	127	-	-	-	- 2. Professionals	
3. เจ้าหน้าที่เทคนิคและผู้ประกอบวิชาชีพ ที่เกี่ยวข้องกันต่างๆ	-	-	-	205	-	-	-	-	-	-	-	- 3. Technicians and associate professionals	
4. เสมียน	-	-	104	519	475	-	-	-	-	-	-	- 4. Clerks	
5. พนักงานบริการและผู้จำหน่ายสินค้า	-	-	-	-	-	244	-	-	725	-	-	- 5. Service workers and sell goods	
6. ผู้ปฏิบัติงานที่มีฝีมือในด้านการเกษตร ป่าไม้ และประมง	-	-	-	-	-	-	-	-	-	-	-	- 6. Skilled agricultural forest and fishery workers	
7. ช่างฝีมือ และผู้ปฏิบัติงานที่มีเครื่องจักร	-	-	-	-	-	-	-	-	-	-	-	- 7. Craft and associate professionals	
8. ผู้ควบคุมเครื่องจักรโรงงานและเครื่องจักร และผู้ปฏิบัติงานด้านการประกอบ	-	-	-	-	-	-	-	-	-	-	-	- 8. Plant and machine controllers and assemblers	
9. ผู้ประกอบอาชีพงานพื้นฐาน	-	-	4,601	-	-	-	255	96	2,611	-	-	- 9. Elementary occupations	
10. คนงานซึ่งมีเครื่องจักรเป็นของตนเอง	-	-	-	-	-	-	-	-	-	-	-	- 10. Workers not classifiable by occupation	

ตารางที่ 1.4 จำนวนผู้ว่างงาน ที่เคยทำงานมาก่อน จำนวนตามอาชีพที่ครั้งสุดท้าย อุตสาหกรรมที่ครั้งสุดท้าย เพศ และเขตการปกครอง จังหวัดขอนแก่น (ต่อ)

TABLE 1.4 UNEMPLOYED PERSONS, EVER WORKED BY LAST OCCUPATION, LAST INDUSTRY, SEX AND AREA, WHOLE KINGDOM (Contd.)

อาชีพที่ครั้งสุดท้าย	อุตสาหกรรมที่ไม่ใช่สาขา										รวม	LAST OCCUPATION
	NON-MUNICIPAL AREA											
	เกษตรกรรม และการประมง	การป่าไม้ และเหมืองแร่	การผลิต	ไฟฟ้า ก๊าซ ไอน้ำระบบปรับอากาศ	จำหน่าย และระบาย น้ำเสีย	อุตสาหกรรมที่ก่อสร้าง	การขนส่ง และการขนส่ง สินค้า	ที่พักแและ บริการด้านอาหาร	ข้อมูลข่าวสาร และการสื่อสาร	การเงินและ การประกันภัย		
Agriculture and fishing	Mining and quarrying	Manufacturing	Electricity and gas supply	Water supply and sewerage	Construction	Transportation and storage	Accommodation and food service	Information and communication	Financial intermediation	Professional and technical		
ยอดรวม	27,458	171	27,567	-	188	11,839	1,294	11,782	-	553	TOTAL	
ชาย	13,949	171	18,766	-	-	10,022	894	5,151	-	457	MALE	
1. ผู้จัดการ กรรมการระดับอาวุโส และผู้ปฏิบัติงานนาย	-	-	327	-	-	328	-	-	-	-	1. managers senior officials and Legislators	
2. ผู้ประกอบการรายย่อย และผู้ประกอบการรายกลาง	-	-	-	-	-	-	-	463	-	-	2. Professionals	
3. เจ้าหน้าที่เทคนิคและผู้ประกอบวิชาชีพ ที่เกี่ยวข้องกันต่างๆ	-	-	562	-	-	290	-	-	-	-	3. Technicians and associate professionals	
4. เสมียน	-	-	851	-	-	-	-	-	-	261	4. Clerks	
5. พนักงานบริการและผู้จำหน่ายสินค้า	-	-	-	-	-	712	-	2,891	-	175	5. Service workers and sell goods	
6. ผู้ปฏิบัติงานที่มีฝีมือในด้านการเกษตร ป่าไม้ และประมง	6,641	-	-	-	-	-	-	-	-	-	6. Skilled agricultural forest and fishery workers	
7. ข้าราชการและผู้ปฏิบัติงานที่เกี่ยวข้อง	-	171	8,111	-	-	5,490	-	-	-	-	7. Craft and associate professionals	
8. ผู้ควบคุมเครื่องจักรโรงงานและเครื่องจักร และผู้ปฏิบัติงานด้านการประกอบ	896	-	7,089	-	-	1,797	894	1,311	-	-	8. Plant and machine controllers and assemblers	
9. ผู้ประกอบเชิงช่างขั้นสูง	6,612	-	1,827	-	-	2,177	-	496	-	-	9. Elementary occupations	
10. คนงานซึ่งมีตำแหน่งที่ไม่สามารถ ระบุได้	-	-	-	-	-	-	-	-	-	-	10. Workers not classifiable by occupation	

ตารางที่ 1.4 จำนวนผู้ว่างงาน ที่เคยทำงานมาก่อน จำนวนตามอาชีพที่ครั้งล่าสุด อาสาสมัครที่ครั้งล่าสุด เพศ และเขตการปกครอง จังหวัดน่าน (ต่อ)

TABLE 1.4 UNEMPLOYED PERSONS, EVER WORKED BY LAST OCCUPATION, LAST INDUSTRY, SEX AND AREA, WHOLE KINGDOM (Contd.)

อาชีพที่ครั้งล่าสุด	เขตการปกครอง : person												LAST OCCUPATION
	พื้นที่อำเภอ												
	รวม	เกษตรกรรม และปศุสัตว์	เหมืองแร่ และหิน	การก่อสร้าง และเหมือง	การผลิต	ไฟฟ้า ก๊าซ น้ำประปา	น้ำประปา และระบาย น้ำ	กิจการ ค้าปลีก และปลีก	การก่อสร้าง	การขนส่ง และ สถานที่เก็บ และขนส่ง	บริการที่พัก และการบริการ	ที่อยู่อาศัย และการบริการ	
Total	Agriculture	Mining	Manufacturing	Electricity	Water supply	Construction	Transportation	Accommodation	Information	Intermediation	117		
หญิง	48,208	13,509	-	8,801	-	188	1,817	11,859	400	6,631	-	117	FEMALE
1. ผู้ดูแล วิชาการระดับสูง และผู้บริหารระดับสูง	58	-	-	-	-	-	-	-	-	58	-	-	1. managers, senior officials and Legislators
2. ผู้ประกอบการอิสระ	2,295	-	-	-	-	-	-	-	-	-	-	-	2. Professionals
3. เจ้าหน้าที่เทคนิคและผู้ประกอบอาชีพ ที่เกี่ยวข้องกัน	1,850	-	-	-	-	-	-	-	400	169	-	-	117 3. Technicians and associate professionals
4. เสิร์브	2,939	-	-	380	-	-	719	831	-	205	-	-	4. Clerks
5. พนักงานบริการและผู้จำหน่าย	16,690	-	-	-	-	-	-	10,547	-	5,759	-	-	5. Service workers and sell goods
6. ผู้ปฏิบัติงานที่มีฝีมือด้านการเกษตร ป่าไม้ และประมง	7,723	7,723	-	-	-	-	-	-	-	-	-	-	6. Skilled agricultural forest and fishery workers
7. ช่างฝีมือ และผู้ปฏิบัติงานที่มีแรงจูง และผู้ปฏิบัติงานด้านบริการ	1,964	-	-	1,964	-	-	-	-	-	-	-	-	7. Craft and associate professionals and assemblers
8. ผู้ควบคุมเครื่องจักรและเครื่องใช้ และผู้ปฏิบัติงานด้านบริการ	4,496	-	-	4,496	-	-	-	-	-	-	-	-	8. Plant and machine controllers and assemblers
9. ผู้ประกอบการขายปลีก	10,193	5,786	-	1,961	-	188	1,098	480	-	440	-	-	9. Elementary occupations
10. คนงานรับจ้างทั่วไป	-	-	-	-	-	-	-	-	-	-	-	-	10. Workers not classifiable by occupation

ตารางที่ 14 จำนวนผู้ว่างงาน ที่เคยทำงานก่อน จำนวนตามอาชีพที่ครั้งสุดท้าย อุตสาหกรรมที่ครั้งสุดท้าย LPH และเขตการปกครอง ราชอาณาจักร (ต่อ)

TABLE 14 UNEMPLOYED PERSONS, EVER WORKED BY LAST OCCUPATION, LAST INDUSTRY, SEX AND AREA, WHOLE KINGDOM (Contd.)

อาชีพที่ครั้งสุดท้าย	อุตสาหกรรมที่ครั้งสุดท้าย (ต่อ) Last Industry (Contd.)										รวม	TOTAL
	กิจกรรมอสังหาริมทรัพย์	กิจกรรมทางวิชาชีพ	การบริการสาธารณะ	การศึกษาศึกษา	การดูแลสุขภาพและสวัสดิการ	ศิลปะ ความบันเทิง และนันทนาการ	บริการอื่น ๆ	งานครัวเรือน	กิจกรรมนอกพื้นที่	ไม่ทราบ		
Real estate activities	Professional/scientific/technical activities	Administrative and support service activities	Public administration/defence	Health and social work	Art, entertainment	Other service	Activities of household	Extra-territorial	Unknown	LAST OCCUPATION		
ชาย	1,905	1,111	943	2,295	1,580	498	-	117	-	MALE		
หญิง	740	871	469	886	886	498	-	117	-	FEMALE		
1. ผู้จัดการ ข้าราชการระดับอาวุโส และผู้ดูแลกิจการ	-	-	-	-	-	-	-	-	-	1. managers, senior officials and legislators		
2. ผู้ประกอบการรายค้าปลีก	-	-	-	-	-	271	-	-	-	2. Professionals		
3. เจ้าหน้าที่เทคนิคและผู้ประกอบวิชาชีพที่เกี่ยวข้องกันต่างๆ	740	-	-	-	-	227	-	-	-	3. Technicians and associate professionals		
4. เสมียน	-	-	-	-	-	-	-	-	-	4. Clerks		
5. พนักงานบริการและผู้จำหน่ายสินค้า	-	871	-	886	-	-	-	-	-	5. Service workers and sell goods		
6. ผู้ปฏิบัติงานที่มีส่วนในการเกษตร ป่าไม้ และประมง	-	-	-	-	-	-	-	-	-	6. Skilled agricultural, forest and fishery workers		
7. ข้าราชการและผู้ปฏิบัติงานที่เกี่ยวข้อง	-	-	-	-	-	-	-	-	-	7. Craft and associate professionals		
8. ผู้ควบคุมเครื่องจักรโรงงานและเครื่องจักร และผู้ปฏิบัติงานด้านการประกอบ	-	-	-	-	-	-	-	117	-	8. Plant and machine controllers and assemblers		
9. ผู้ประกอบชิ้นงานพื้นฐาน	-	-	469	-	-	-	-	-	-	9. Elementary occupations		
10. คนงานซึ่งมีตำแหน่งที่ไม่ระบุ	-	-	-	-	-	-	-	-	-	10. Workers not classifiable by occupation		

ตารางที่ 14 จำนวนผู้ว่างงาน ที่เคยทำงานมาก่อน จำแนกตามอาชีพที่ครั้งสุดท้าย อุตสาหกรรมที่ครั้งสุดท้าย เพศ และเขตการปกครอง ราชอาณาจักรไทย (ต่อ)

TABLE 14 UNEMPLOYED PERSONS, EVER WORKED BY LAST OCCUPATION, LAST INDUSTRY, SEX AND AREA, WHOLE KINGDOM (Contd.)

อาชีพที่ครั้งสุดท้าย Last occupation	อุตสาหกรรมที่ครั้งสุดท้าย (ต่อ) NONMUNICIPAL AREA										รวม Total	
	กิจกรรม Real estate activities	กิจกรรมทางวิชาชีพ และเทคนิค Professional/scientific technical activities	การบริการสนับสนุน และบริหาร Administrative support service activities	การบริหารราชการ Public admin- istration/defence	การศึกษา Education	กิจกรรมด้านสุขภาพ และสังคม Health and social work	ศิลปะ วรรณคดี และบันเทิง Arts entertainment	บริการอื่น ๆ Other service	งานในครัวเรือน Activities of household	กิจกรรมนอก เขต Extra- territorial		ไม่ทราบ Unknown
หญิง Female		1,165	241	493	2,295	694						FEMALE
1. ผู้จัดการ ข้าราชการระดับสูง และผู้บริหาร Senior manager and top level official	-	-	-	-	-	-	-	-	-	-	-	- 1. managers, senior officials and Legislators
2. ผู้ประกอบการ Business owner	-	-	-	-	2,295	-	-	-	-	-	-	- 2. Professionals
3. เจ้าหน้าที่เทคนิคและผู้ประกอบวิชาชีพ ที่ปฏิบัติงานด้านต่าง ๆ Technical professional workers	-	1,165	-	-	-	-	-	-	-	-	-	- 3. Technicians and associate professionals
4. เสมียน Clerk	-	-	-	493	-	310	-	-	-	-	-	- 4. Clerks
5. พนักงานบริการและผู้จำหน่าย Sales and service workers	-	-	-	-	-	384	-	-	-	-	-	- 5. Service workers and sell goods workers
6. ผู้ปฏิบัติงานที่มีฝีมือในด้านเกษตร ปศุสัตว์ และประมง Agriculture, stock raising and fishery workers	-	-	-	-	-	-	-	-	-	-	-	- 6. Skilled agricultural, forest and fishery workers
7. ช่างฝีมือ และผู้ปฏิบัติงานที่มีระดับสูง Highly skilled craft workers	-	-	-	-	-	-	-	-	-	-	-	- 7. Craft and associate professionals
8. ผู้ควบคุมเครื่องจักรโรงงานและเครื่องจักร และผู้จัดการ Factory and machine operator and assembler	-	-	-	-	-	-	-	-	-	-	-	- 8. Plant and machine controls and assemblers
9. ผู้ประกอบการขายส่ง Wholesale trader	-	-	241	-	-	-	-	-	-	-	-	- 9. Elementary occupations
10. คนงานรับจ้าง Unskilled worker	-	-	-	-	-	-	-	-	-	-	-	- 10. Workers not classifiable by occupation

ตารางที่ 15 จำนวนลูกจ้าง จำแนกตามค่าจ้างเฉลี่ย ผลประโยชน์อื่นๆ ที่ได้รับ อุตสาหกรรม ทวีราชอาณาจักร

TABLE 15 EMPLOYEE BY AVERAGE WAGE, FRINGE BENEFIT, INDUSTRY, WHOLE KINGDOM

ไตรมาสที่ 1/2559 : Quarter 1/2016

หน่วยเป็นพัน : In Thousands

อุตสาหกรรม	จำนวนลูกจ้าง Total Employee	ค่าจ้างเฉลี่ย Average Wage	ลูกจ้างที่ได้รับผลประโยชน์อื่นๆ				Employee Receive Fringe Benefit				INDUSTRY
			ได้รับเป็นเงิน In Cash	ได้รับเป็นสิ่งของ In Kind	ได้รับเป็นเงิน In Cash	ได้รับเป็นสิ่งของ In Kind	ได้รับเป็นเงิน In Cash	ได้รับเป็นสิ่งของ In Kind	ได้รับเป็นเงิน In Cash	ได้รับเป็นสิ่งของ In Kind	
			โบนัส Bonus	ค่าล่วงเวลา Overtime	เงินอื่นๆ Other Income	อาหาร Food	เครื่องแต่งกาย Clothes	ที่อยู่อาศัย Housing	อื่นๆ Others		
ยอดรวม	19,008.8	13,495.5	976.6	1,716.8	2,636.2	1,541.7	180.6	941.7	616.8		TOTAL
1.เกษตรกรรม การป่าไม้ และการประมง	1,963.0	5,566.9	7.1	4.3	26.1	112.5	2.3	130.1	43.8		1. Agriculture, forestry and fishing
2.การทำเหมืองแร่ และเหมืองหิน	63.0	17,269.7	7.2	7.2	6.9	3.3	1.7	2.2	0.5		2. Mining and quarrying
3. การผลิต	4,934.3	12,274.3	619.0	1,202.8	1,027.1	551.5	120.6	167.2	413.9		3. Manufacturing
4. ไฟฟ้า ก๊าซ ไอน้ำและระบบปรับอากาศ	113.5	29,432.3	6.1	3.8	17.6	-	0.9	3.1	2.0		4. Electricity, gas, steam and air conditioning supply
5. การจัดหา การจัดการและการบำบัดน้ำเสีย ของเสีย และสิ่งปฏิกูล	83.1	15,866.7	1.0	5.8	5.4	0.4	-	5.3	-		5. Water supply; sewerage, waste management and remediation activities
6. การก่อสร้าง	2,027.0	9,311.6	19.4	48.6	32.6	40.3	1.4	90.8	62.1		6. Construction
7. การขายส่ง และการขายปลีก การช้อปปิ้ง	2,407.3	12,513.0	99.2	92.3	241.4	100.8	11.7	99.7	20.4		7. Wholesale and retail trade; repair of motor vehicles and motorcycles
8. การขนส่ง และสถานที่เก็บสินค้า	677.3	19,147.0	54.5	59.0	116.9	25.7	10.6	30.1	12.0		8. Transportation and storage
9. ที่พักแรมและบริการด้านอาหาร	914.9	10,354.8	22.7	23.2	190.3	475.5	11.3	60.0	16.2		9. Accommodation and food service activities
10. ข้อมูลข่าวสารและการสื่อสาร	216.7	26,994.8	15.8	6.2	13.9	5.3	6.2	4.1	6.1		10. Information and communication
11.กิจกรรมทางการเงินและการประกันภัย	508.1	24,037.1	42.9	7.4	55.7	1.8	3.8	3.2	1.8		11. Financial and insurance activities
12. กิจกรรมอสังหาริมทรัพย์	129.0	14,523.4	3.2	2.8	9.8	7.0	-	13.2	1.2		12. Real estate activities
13. กิจกรรมทางวิชาชีพ วิทยาศาสตร์ และเทคนิค	259.9	22,240.4	23.4	5.5	16.2	0.3	-	9.4	0.6		13. Professional, scientific and technical activities
14. กิจกรรมการบริหารและการสนับสนุน	490.4	12,408.4	17.4	64.2	43.1	15.7	1.5	11.5	11.5		14. Administrative and support service activities
15. การบริหารราชการ การป้องกันประเทศ การประกันสังคม	1,590.5	17,080.5	15.5	24.9	269.4	4.7	2.5	101.9	5.4		15. Public administration and defence; compulsory social security
16. การศึกษา	1,207.4	23,956.9	6.9	11.3	365.6	47.0	0.5	52.8	8.5		16. Education
17. กิจกรรมด้านสุขภาพและงานสังคมสงเคราะห์	658.4	18,758.3	8.3	120.0	130.0	10.6	2.3	42.9	4.2		17. Human health and social work activities
18. ศิลปะ ความบันเทิง และนันทนาการ	149.4	10,599.6	1.8	10.5	33.9	19.7	0.8	8.7	2.3		18. Arts, entertainment and recreation
19. กิจกรรมบริการด้านอื่น ๆ	345.6	8,804.6	3.8	9.5	28.8	19.2	-	15.9	0.9		19. Other service activities
20. กิจกรรมการจ้างงานในครัวเรือนส่วนบุคคล การผลิตสินค้าและบริการที่ขึ้นเองเพื่อใช้ในครัวเรือน	219.0	8,027.4	1.7	7.5	5.0	100.5	2.6	89.6	3.5		20. Activities of households as employers, undifferentiated goods and services-producing activities of households for own use
21. กิจกรรมขององค์กรระหว่างประเทศ	1.8	64,917.1	-	-	0.6	-	-	-	-		21. Activities of extraterritorial organizations and bodies
22. ไม่ทราบ	49.2	22,567.0	-	-	-	-	-	-	-		22. Unknown

ตารางที่ 15 จำนวนลูกจ้าง จำนวนตามค่าจ้างเฉลี่ย ผลประโยชน์อื่นๆ ที่ได้รับ อุตสาหกรรม และเพศ ทั้งราชอาณาจักร
TABLE 15 EMPLOYEE BY AVERAGE WAGE, FRINGE BENEFIT, INDUSTRY AND SEX, WHOLE KINGDOM

อุตสาหกรรม Industry	จำนวนลูกจ้าง Total Employee	ค่าจ้างเฉลี่ย Average Wage				ได้รับเป็นเงิน In Cash				Employee Receive Fringe Benefit				INDUSTRY
		โบนัส Bonus	ค่าล่วงเวลา Overtime	เงินอื่นๆ Other income	อาหาร Food	เสื้อผ้า Clothes	ที่อยู่อาศัย Housing	อื่นๆ Others	ได้รับเป็นเงิน In Kind					
ชาย	10,459.3	531.6	896.0	1,414.0	680.6	83.6	548.3	296.7					MALE	
1 เกษตรกรรม การป่าไม้ และกบปรง	1,146.3	5.1	3.9	17.3	74.9	1.3	94.2	21.9	1. Agriculture, forestry and fishing				21.9 1. Agriculture, forestry and fishing	
2. การทำเหมืองแร่ และเหมืองหิน	51.8	4.6	6.6	5.9	2.3	1.7	1.8		- 2. Mining and quarrying				- 2. Mining and quarrying	
3. การผลิต	2,989.1	349.8	623.1	534.1	254.2	60.0	109.0	178.2	3. Manufacturing				178.2 3. Manufacturing	
4. ไฟฟ้า ก๊าซ ไอน้ำ และระบบปรับอากาศ	71.2	5.5	3.2	12.5	-	0.9	2.2		1.3 4. Electricity, gas, steam and air conditioning supply				1.3 4. Electricity, gas, steam and air conditioning supply	
5. การจัดหา การจัดการและการบำบัดน้ำเสีย	56.7	0.5	3.0	4.9	0.4	-	4.3		- 5. Water supply; sewerage, waste management and remediation activities				- 5. Water supply; sewerage, waste management and remediation activities	
6. การก่อสร้าง	1,700.6	16.1	36.2	29.0	35.6	-	62.9	51.3	6. Construction				51.3 6. Construction	
7. การขนส่ง และการขนส่ง การซ่อมยานยนต์	1,292.2	44.4	44.4	138.2	60.9	5.8	60.8	10.4	7. Wholesale and retail trade; repair of motor vehicles and motorcycles				10.4 7. Wholesale and retail trade; repair of motor vehicles and motorcycles	
8. การขนส่ง และสถานที่เก็บสินค้า	507.6	33.1	44.5	102.2	22.2	3.9	27.9	8.8	8. Transportation and storage				8.8 8. Transportation and storage	
9. ที่พักแรมและบริการด้านอาหาร	330.1	7.2	11.9	81.6	175.0	4.1	29.6	3.9	9. Accommodation and food service activities				3.9 9. Accommodation and food service activities	
10. ข้อมูลข่าวสารและการสื่อสาร	132.1	7.6	3.7	11.7	1.6	2.8	1.3	2.9	10. Information and communication				2.9 10. Information and communication	
11. กิจกรรมทางการเงินและการประกันภัย	222.3	19.8	2.9	27.1	0.2	0.6	2.1	0.9	11. Financial and insurance activities				0.9 11. Financial and insurance activities	
12. กิจกรรมอสังหาริมทรัพย์	67.4	0.6	2.8	6.8	5.3	-	5.2	0.3	12. Real estate activities				0.3 12. Real estate activities	
13. กิจกรรมทางวิชาชีพ วิทยาศาสตร์ และเทคโนโลยี	119.6	10.2	4.1	12.0	0.3	-	4.7	-	13. Professional, scientific and technical activities				- 13. Professional, scientific and technical activities	
14. กิจกรรมการบริหารและการจัดการสนับสนุน	287.9	10.7	46.5	30.1	9.0	0.4	7.0	4.5	14. Administrative and support service activities				4.5 14. Administrative and support service activities	
15. การบริหารราชการ การป้องกันประเทศ การประกันสังคม	975.4	7.9	20.7	217.9	3.3	1.9	77.2	3.6	15. Public administration and defence; compulsory social security				3.6 15. Public administration and defence; compulsory social security	
16. การศึกษา	430.0	3.5	2.6	135.6	6.0	0.1	23.3	4.0	16. Education				4.0 16. Education	
17. กิจกรรมด้านสุขภาพและงานสังคมสงเคราะห์	145.0	1.9	22.5	31.2	2.3	-	13.0	1.7	17. Human health and social work activities				1.7 17. Human health and social work activities	
18. ศิลปะ ความบันเทิง และนันทนาการ	76.5	10.699.6	5.5	10.3	13.9	0.1	7.6	1.9	18. Arts, entertainment and recreation				1.9 18. Arts, entertainment and recreation	
19. กิจกรรมบริการด้านอื่น ๆ	186.9	1.4	3.3	4.7	7.1	-	7.5	0.6	19. Other service activities				0.6 19. Other service activities	
20. กิจกรรมการจ้างงานในครัวเรือนส่วนบุคคล การผลิตสินค้าและบริการที่หักเงินเพื่อใช้ในครัวเรือน	43.4	1.0	4.8	1.1	6.1	-	6.8	0.7	20. Activities of households as employers; undifferentiated goods and services-producing activities of households for own use				0.7 20. Activities of households as employers; undifferentiated goods and services-producing activities of households for own use	
21. กิจกรรมขององค์กรระหว่างประเทศ	0.1	18.412.4	-	-	-	-	-	-	21. Activities of extraterritorial organizations and bodies				- 21. Activities of extraterritorial organizations and bodies	
22. ไม่ทราบ	27.2	23.738.3	-	-	-	-	-	-	22. Unknown				- 22. Unknown	
หญิง	8,549.5	445.0	820.7	1,222.1	861.1	97.0	393.3	320.1					FEMALE	
1 เกษตรกรรม การป่าไม้ และการประมง	816.7	2.0	0.4	8.8	37.6	1.0	35.8	22.0	1. Agriculture, forestry and fishing				22.0 1. Agriculture, forestry and fishing	
2. การทำเหมืองแร่ และเหมืองหิน	11.2	2.6	0.7	1.0	1.1	-	0.4	0.5	2. Mining and quarrying				0.5 2. Mining and quarrying	
3. การผลิต	2,345.2	269.2	579.7	492.9	297.4	60.6	58.2	235.7	3. Manufacturing				235.7 3. Manufacturing	
4. ไฟฟ้า ก๊าซ ไอน้ำ และระบบปรับอากาศ	42.3	0.6	0.6	5.1	-	-	1.0	0.7	4. Electricity, gas, steam and air conditioning supply				0.7 4. Electricity, gas, steam and air conditioning supply	
5. การจัดหา การจัดการและการบำบัดน้ำเสีย	26.4	0.5	2.9	0.6	-	-	1.0	-	- 5. Water supply; sewerage, waste management and remediation activities				- 5. Water supply; sewerage, waste management and remediation activities	
6. การก่อสร้าง	326.4	3.3	12.5	3.6	4.7	1.4	27.9	10.8	6. Construction				10.8 6. Construction	
7. การขนส่ง และการขนส่ง การซ่อมยานยนต์	1,115.1	54.8	47.9	103.1	39.8	5.9	38.8	10.0	7. Wholesale and retail trade; repair of motor vehicles and motorcycles				10.0 7. Wholesale and retail trade; repair of motor vehicles and motorcycles	
8. การขนส่ง และสถานที่เก็บสินค้า	169.6	21.4	14.4	14.7	3.5	6.7	2.2	3.2	8. Transportation and storage				3.2 8. Transportation and storage	
9. ที่พักแรมและบริการด้านอาหาร	584.8	15.5	11.2	108.7	300.6	7.2	30.4	12.3	9. Accommodation and food service activities				12.3 9. Accommodation and food service activities	
10. ข้อมูลข่าวสารและการสื่อสาร	84.7	8.2	2.5	2.2	3.7	3.5	2.8	3.2	10. Information and communication				3.2 10. Information and communication	
11. กิจกรรมทางการเงินและการประกันภัย	285.8	23.1	4.5	28.6	1.5	3.2	1.1	0.9	11. Financial and insurance activities				0.9 11. Financial and insurance activities	
12. กิจกรรมอสังหาริมทรัพย์	61.6	2.6	-	3.0	1.7	-	8.0	0.1	12. Real estate activities				0.1 12. Real estate activities	
13. กิจกรรมทางวิชาชีพ วิทยาศาสตร์ และเทคโนโลยี	140.3	13.2	1.4	4.2	0.1	-	4.8	0.6	13. Professional, scientific and technical activities				0.6 13. Professional, scientific and technical activities	
14. กิจกรรมการบริหารและการจัดการสนับสนุน	202.5	6.7	17.7	13.0	6.7	1.1	4.5	6.9	14. Administrative and support service activities				6.9 14. Administrative and support service activities	
15. การบริหารราชการ การป้องกันประเทศ การประกันสังคม	615.1	7.6	4.2	51.5	1.3	0.7	24.6	1.8	15. Public administration and defence; compulsory social security				1.8 15. Public administration and defence; compulsory social security	
16. การศึกษา	777.4	3.4	8.8	230.1	41.0	0.4	29.5	4.5	16. Education				4.5 16. Education	
17. กิจกรรมด้านสุขภาพและงานสังคมสงเคราะห์	513.4	6.4	97.6	98.8	8.3	2.3	29.9	2.5	17. Human health and social work activities				2.5 17. Human health and social work activities	
18. ศิลปะ ความบันเทิง และนันทนาการ	72.9	1.1	5.0	23.6	5.8	0.7	1.1	0.5	18. Arts, entertainment and recreation				0.5 18. Arts, entertainment and recreation	
19. กิจกรรมบริการด้านอื่น ๆ	158.8	2.4	6.2	24.1	12.1	-	8.4	0.3	19. Other service activities				0.3 19. Other service activities	
20. กิจกรรมการจ้างงานในครัวเรือนส่วนบุคคล การผลิตสินค้าและบริการที่หักเงินเพื่อใช้ในครัวเรือน	175.6	0.7	2.7	3.9	94.4	2.6	82.8	2.3	20. Activities of households as employers; undifferentiated goods and services-producing activities of households for own use				2.3 20. Activities of households as employers; undifferentiated goods and services-producing activities of households for own use	
21. กิจกรรมขององค์กรระหว่างประเทศ	1.7	-	-	0.6	-	-	-	-	21. Activities of extraterritorial organizations and bodies				- 21. Activities of extraterritorial organizations and bodies	
22. ไม่ทราบ	22.0	-	-	-	-	-	-	-	22. Unknown				- 22. Unknown	

ตารางที่ 15 จำนวนลูกจ้าง จำแนกตามค่าจ้างเฉลี่ย ผลประโยชน์อื่นๆ ที่ได้รับ อุตสาหกรรม เพศ และเขตการปกครอง ทวีปราชอาณาจักร (ต่อ)

TABLE 15 EMPLOYEE BY AVERAGE WAGE, FRINGE BENEFIT, INDUSTRY, SEX AND AREA, WHOLE KINGDOM (Contd.)

ไตรมาสที่ 1/2559 : Quarter 1/2016

ในเขตเทศบาล MUNICIPAL AREA

หน่วยเป็นพัน : In Thousands

อุตสาหกรรม	จำนวนลูกจ้าง Total Employee	ค่าจ้างเฉลี่ย Average Wage	ได้รับเป็นเงิน In Cash			ได้รับเป็นสิ่งของ In Kind			อื่นๆ Others	INDUSTRY
			โบนัส Bonus	ค่าล่วงเวลา Overtime	เงินอื่นๆ Other Income	อาหาร Food	เครื่องแต่งกาย Clothes	ที่อยู่อาศัย Housing		
หญิง									FEMALE	
1.เกษตรกรรม การป่าไม้ และกาสประมง	4,716.8	15,778.1	265.8	471.4	674.4	500.4	57.2	280.9	129.8	
2.การทำเหมืองแร่ และเหมืองหิน	135.3	5,400.0	1.1	0.3	3.2	5.9	-	4.4	3.1	
3.การผลิต	5.7	19,815.6	2.6	0.1	0.5	-	-	0.1	0.2	
4. ไฟฟ้า ก๊าซ ไอน้ำและระบบปรับอากาศ	1,257.8	12,882.9	136.3	320.2	258.0	142.0	32.1	44.2	95.6	
5. การจัดหา การจัดการและการบำบัดน้ำเสีย ของเสีย และสิ่งปฏิกูล	27.2	33,905.3	0.6	0.0	2.8	-	-	0.3	0.3	
6. การก่อสร้าง	15.5	17,253.8	0.5	2.4	0.3	-	-	0.7	-	
7. การขายส่ง และการขายปลีก ก๊าซออยแก๊ส	146.4	11,203.3	3.3	11.2	2.3	4.0	-	23.6	2.6	
8. การขนส่ง และสถานที่เก็บสินค้า	693.1	14,047.4	37.1	23.2	69.1	24.1	5.4	26.0	5.9	
9. ที่พักแรมและบริการด้านอาหาร	128.7	21,970.4	14.6	8.5	9.8	1.1	6.2	1.2	1.1	
10. ข้อมูลข่าวสารและการสื่อสาร	382.6	10,645.1	13.4	6.8	76.0	202.7	2.7	24.9	5.6	
11.กิจกรรมทางการเงินและการประกันภัย	72.8	29,853.0	5.1	2.3	1.7	3.5	3.5	2.4	1.8	
12. กิจกรรมอสังหาริมทรัพย์	219.1	23,897.7	17.6	3.7	16.3	1.5	3.2	0.4	0.6	
13. กิจกรรมทางวิชาชีพ วิทยาศาสตร์ และเทคนิค	57.2	13,631.5	2.6	-	2.5	1.7	-	7.4	0.3	
14. กิจกรรมบริการและการสนับสนุน	115.4	23,887.7	12.8	1.0	2.8	0.1	-	1.5	-	
15. การบริหารราชการ การป้องกันประเทศ การประกันสังคม	151.9	12,286.7	3.4	14.5	6.6	3.6	0.1	4.5	5.2	
16. การศึกษา	333.4	19,505.3	5.9	3.5	31.1	0.7	-	14.0	0.2	
17. กิจกรรมด้านสุขภาพและงานสังคมสงเคราะห์	386.6	24,928.1	1.1	6.4	99.8	15.8	-	16.3	3.0	
18. ศิลปะ ความบันเทิง และนันทนาการ	293.9	19,979.4	4.6	55.9	51.8	4.1	2.3	22.5	0.6	
19. กิจกรรมบริการด้านอื่น ๆ	39.2	11,512.7	0.3	4.2	14.0	2.9	-	0.9	0.3	
20. กิจกรรมการทำงานในครัวเรือนส่วนบุคคล การผลิตสินค้าและบริการที่ขึ้นเองเพื่อใช้ในครัวเรือน	94.4	10,210.1	2.4	4.7	22.2	5.4	-	7.8	0.3	
21. กิจกรรมขององค์กรระหว่างประเทศ	138.1	8,172.7	0.7	2.7	2.8	81.5	1.9	77.8	2.9	
22. ไม่ทราบ	1.7	68,381.3	-	-	0.6	-	-	-	-	
	21.0	21,237.4	-	-	-	-	-	-	-	

ตารางที่ 15 จำนวนลูกจ้าง จ้างตามค่าจ้างเฉลี่ย ผลประโยชน์อื่น ๆ ที่ได้รับ อุตสาหกรรม และเขตการปกครอง ทั่วราชอาณาจักร (ต่อ)
TABLE 15 EMPLOYEE BY AVERAGE WAGE, FRINGE BENEFIT, INDUSTRY, AND AREA, WHOLE KINGDOM (Contd.)

อุตสาหกรรม	จำนวนลูกจ้าง Total Employee	ค่าจ้างเฉลี่ย		ลูกจ้างที่ได้รับผลประโยชน์อื่น ๆ										INDUSTRY
		Average Wage	In Kind	ได้รับเป็นเงิน In Cash										
				โบนัส Bonus	ค่าล่วงเวลา Overtime	เงินอื่น ๆ Other Income	อาหาร Food	เครื่องแต่งกาย Clothes	ที่อยู่อาศัย Housing	อื่นๆ Others				
ยอดรวม	8,947.9	10,685.0	716.2	399.8	1,168.4	659.9	73.2	304.7	341.5	TOTAL				
ชาย	5,115.2	10,531.0	366.9	220.6	620.7	299.3	33.4	192.2	151.2	MALE				
1. เกษตรกรรม การป่าไม้ และการประมง	930.7	5,829.2	0.5	3.9	11.7	51.8	1.3	68.7	16.7	1. Agriculture, forestry and fishing				
2. การทำเหมืองแร่ และเหมืองหิน	28.5	13,000.7	4.1	2.3	2.8	1.5	1.2	1.5	-	2. Mining and quarrying				
3. การผลิต	1,181.6	11,412.1	285.2	165.3	236.8	109.8	25.9	38.1	87.1	3. Manufacturing				
4. ไฟฟ้า ก๊าซ ไอน้ำและระบบปรับอากาศ	24.1	24,887.2	0.7	1.5	3.5	-	-	1.8	-	4. Electricity, gas, steam and air conditioning supply				
5. การจัดหา การจัดการและการบำบัดน้ำเสีย ของเสีย และสิ่งปฏิกูล	28.1	12,200.4	2.1	-	2.5	-	-	0.6	-	5. Water supply; sewerage, waste management and remediation activities				
6. การก่อสร้าง	1,025.7	8,071.7	7.9	2.7	14.6	19.0	-	11.5	-	6. Construction				
7. การขนส่ง และการขายนั่ง การซ่อมยานยนต์	503.7	9,545.7	16.3	10.0	55.6	35.4	1.8	16.8	-	7. Wholesale and retail trade; repair of motor vehicles and motorcycles				
8. การขนส่ง และสถานที่เก็บสินค้า	179.8	12,310.9	19.9	14.4	43.5	12.2	0.6	6.4	-	8. Transportation and storage				
9. ที่พักแรมและบริการด้านอาหาร	85.0	10,405.7	1.6	2.6	19.8	45.2	1.5	3.6	-	9. Accommodation and food service activities				
10. ข้อมูลข่าวสารและการสื่อสาร	19.9	22,195.1	0.9	0.3	3.3	0.9	-	0.6	-	10. Information and communication				
11. กิจกรรมทางการเงินและการประกันภัย	58.6	20,288.5	0.5	4.8	9.1	-	0.3	-	-	11. Financial and insurance activities				
12. กิจกรรมอสังหาริมทรัพย์	18.6	10,476.9	-	0.6	4.1	5.3	-	-	-	12. Real estate activities				
13. กิจกรรมทางวิชาชีพ วิทยาศาสตร์ และเทคนิค	25.4	13,684.0	-	0.8	2.2	0.2	-	1.5	-	13. Professional, scientific and technical activities				
14. กิจกรรมการบริหารและการสนับสนุน	83.9	10,696.1	9.0	4.5	11.0	3.2	-	2.0	-	14. Administrative and support service activities				
15. การบริหารราชการ การป้องกันประเทศ การประกันสังคม	479.9	14,222.1	7.3	3.0	92.8	2.6	0.8	22.2	-	15. Public administration and defence; compulsory social security				
16. การศึกษา	224.6	24,563.3	1.2	3.0	83.4	1.9	-	10.2	-	16. Education				
17. กิจกรรมด้านสุขภาพและงานสังคมสงเคราะห์	54.9	13,815.7	7.5	-	14.9	0.2	-	2.7	-	17. Human health and social work activities				
18. ศิลปะ ความบันเทิง และนันทนาการ	42.9	9,767.0	0.2	-	6.7	6.4	-	1.0	-	18. Arts, entertainment and recreation				
19. กิจกรรมบริการด้านอื่น ๆ	103.7	6,968.4	2.1	0.8	2.6	2.6	-	1.2	-	19. Other service activities				
20. กิจกรรมการจ้างงานในครัวเรือนส่วนบุคคล การผลิตสินค้าและบริการที่ขึ้นเองเพื่อใช้ในครัวเรือน	14.1	6,412.6	-	-	-	1.3	-	1.8	-	20. Activities of households as employers; undifferentiated goods and services-producing activities of households for own use				
21. กิจกรรมขององค์กรระหว่างประเทศ	-	-	-	-	-	-	-	-	-	21. Activities of extraterritorial organizations and bodies				
22. ไม่ทราบ	1.6	36,234.1	-	-	-	-	-	-	-	22. Unknown				

ไตรมาสที่ 1/2559 : Quarter 1/2016

หน่วยเป็นพัน : in Thousands

ตารางที่ 15 จำนวนลูกจ้าง จำแนกตามค่าจ้างเฉลี่ย ผลประโยชน์อื่นๆ ที่ได้รับ อุตสาหกรรม เพศ และเขตการปกครอง ทวีปราชอาณาจักร (ต่อ)

TABLE 15 EMPLOYEE BY AVERAGE WAGE, FRINGE BENEFIT, INDUSTRY, SEX AND AREA, WHOLE KINGDOM (Contd.)

ไตรมาสที่ 1/2559 : Quarter 1/2016

นอกเขตเทศบาล NON-MUNICIPAL AREA

หน่วยเป็นพัน : in Thousands

อุตสาหกรรม	จำนวนลูกจ้าง Total Employee	ค่าจ้างเฉลี่ย Average Wage	ลูกจ้างที่ได้รับผลประโยชน์อื่นๆ			Employee Receive Fringe Benefit			ได้รับเป็นเงิน In Kind			INDUSTRY
			โบนัส Bonus	ค่าล่วงเวลา Overtime	เงินอื่นๆ Other Income	อาหาร Food	เครื่องแต่งกาย Clothes	ที่อยู่อาศัย Housing	อื่นๆ Others			
หญิง	3,832.7	10,890.6	349.3	547.8	360.7	39.8	112.5	190.3	FEMALE			
1 เกษตรกรรม การป่าไม้ และการประมง	681.4	4,860.6	0.2	5.6	31.7	1.0	31.4	18.8	1. Agriculture, forestry and fishing			
2. การทำเหมืองแร่ และเหมืองหิน	5.6	11,058.6	0.6	0.6	1.1	-	0.3	0.3	2. Mining and quarrying			
3. การผลิต	1,087.4	9,482.7	259.5	234.9	155.4	28.5	14.1	140.1	3. Manufacturing			
4. ไฟฟ้า ก๊าซ ไอน้ำและระบบปรับอากาศ	15.1	22,013.0	0.6	2.3	-	-	0.7	0.3	4. Electricity, gas, steam and air conditioning supply			
5. การจัดการน้ำ การจัดการและการบำบัดน้ำเสีย ของเสีย และสิ่งปฏิกูล	10.8	12,772.9	0.5	0.3	-	-	0.3	-	5. Water supply; sewerage, waste management and remediation activities			
6. การก่อสร้าง	180.0	6,945.7	1.3	1.3	0.8	1.4	4.3	8.2	6. Construction			
7. การขนส่ง และการขอยืมรถ การซ่อมยานยนต์	422.0	9,582.3	24.7	34.0	15.8	0.5	12.9	4.0	7. Wholesale and retail trade; repair of motor vehicles and motorcycles			
8. การขนส่ง และสถานที่เก็บสินค้า	41.0	15,552.9	6.0	4.8	2.4	0.5	1.0	2.1	8. Transportation and storage			
9. ที่พักแรมและบริการด้านอาหาร	202.3	7,849.2	4.5	32.7	97.8	4.5	5.5	6.7	9. Accommodation and food service activities			
10. ข้อมูลข่าวสารและการสื่อสาร	11.9	19,378.2	0.3	0.5	0.2	-	0.4	1.4	10. Information and communication			
11. กิจกรรมทางการเงินและการประกันภัย	66.7	14,954.8	0.8	12.4	-	-	0.6	0.3	11. Financial and insurance activities			
12. กิจกรรมอสังหาริมทรัพย์	4.4	10,839.1	-	0.5	-	-	0.6	0.6	12. Real estate activities			
13. กิจกรรมทางวิชาชีพ วิทยาศาสตร์ และเทคนิค	25.0	16,028.4	0.4	1.5	-	-	3.3	0.6	13. Professional, scientific and technical activities			
14. กิจกรรมการบริหารและการบริการสนับสนุน	50.7	10,291.1	3.3	6.3	3.1	1.0	-	1.7	14. Administrative and support service activities			
15. การบริหารราชการ การป้องกันประเทศ การประกันสังคม	281.7	15,416.3	1.7	20.4	0.6	0.7	10.7	1.6	15. Public administration and defence; compulsory social security			
16. การศึกษา	390.8	22,271.2	2.3	130.2	25.2	0.4	13.2	1.5	16. Education			
17. กิจกรรมด้านสุขภาพและงานสังคมสงเคราะห์	219.5	16,463.6	1.8	41.7	4.2	-	7.3	1.9	17. Human health and social work activities			
18. ศิลปะ ความบันเทิง และนันทนาการ	33.7	9,310.8	0.8	9.6	2.9	0.7	0.2	0.2	18. Arts, entertainment and recreation			
19. กิจกรรมบริการด้านอื่น ๆ	64.3	7,976.1	-	1.5	6.7	-	0.7	-	19. Other service activities			
20. กิจกรรมการจ้างงานในครัวเรือนส่วนบุคคล การผลิตสินค้าและบริการที่ตนเองเพื่อใช้ในครัวเรือน	37.6	6,369.3	-	1.1	12.9	0.8	5.0	-	20. Activities of households as employers; undifferentiated goods and services-producing activities of households for own use			
21. กิจกรรมขององค์กรระหว่างประเทศ	-	-	-	-	-	-	-	-	21. Activities of extraterritorial organizations and bodies			
22. ไม่ทราบ	1.0	18,551.6	-	-	-	-	-	-	22. Unknown			

ตารางที่ 16 จำนวนลูกจ้างเอกชน จำแนกตามค่าจ้างเฉลี่ย ผลประโยชน์ที่ได้รับ อุตสาหกรรม และเพศ ทหารเอกภาคจักร
TABLE 16 PRIVATE EMPLOYEE BY AVERAGE WAGE, FRINGE BENEFIT, INDUSTRY AND SEX, WHOLE KINGDOM

อุตสาหกรรม Industry	จำนวนลูกจ้าง Total Private Employee	ค่าจ้างเฉลี่ย Average Wage	ลูกจ้างเอกชนที่ได้รับผลประโยชน์ Private Employee Receive Fringe Benefit										INDUSTRY
			ได้รับเป็นเงิน In Cash					ได้รับเป็นสิ่งของ In Kind					
			โบนัส Bonus	ค่าล่วงเวลา Overtime	เงินอื่นๆ Other Income	อาหาร Food	เครื่องแต่งกาย Clothes	ที่อยู่อาศัย Housing	อื่นๆ Others				
ชาย			8,677.4	12,010.6	8,398	993.0	672.4	77.9	415.8	289.1	MALE		
1. เกษตรกรรม ก่อสร้าง และบริการรวม	1,136.9	5,979.2	1.3	3.9	16.9	74.9	1.3	92.3	21.9	1. Agriculture, forestry and fishing			
2. การทำเหมืองแร่ และเหมืองหิน	51.2	17,689.6	4.6	6.6	5.9	2.3	1.7	1.8	-	2. Mining and quarrying			
3. การผลิต	2,578.7	13,117.3	3,498	622.8	534.1	254.2	60.0	109.0	178.2	3. Manufacturing			
4. ไฟฟ้า ก๊าซ ไอน้ำ และระบบปรับอากาศ	7.3	18,510.9	0.1	0.4	0.1	-	-	0.2	-	4. Electricity, gas, steam and air conditioning supply			
5. การจัดการน้ำ การจัดการและกรบกับมลพิษ ของเสีย และสิ่งปฏิกูล	12.8	10,213.4	-	0.5	2.3	0.4	-	0.2	-	5. Water supply; sewerage, waste management and remediation activities			
6. การก่อสร้าง	1,699.4	9,399.0	16.1	36.2	29.0	35.6	-	62.9	51.3	6. Construction			
7. การขนส่ง และทางขีปนาวุธ การซ่อมยานยนต์	1,291.0	12,631.6	44.4	44.4	138.2	60.9	5.8	60.8	10.4	7. Wholesale and retail trade; repair of motor vehicles and motorcycles			
8. การขนส่ง และสถานีที่ใกล้เคียง	406.7	16,627.9	28.7	37.4	84.0	21.1	1.4	17.6	8.6	8. Transportation and storage			
9. ที่พักแรมและบริการด้านอาหาร	329.3	11,562.2	7.2	11.9	81.4	174.8	4.1	29.6	3.9	9. Accommodation and food service activities			
10. ข้อมูลข่าวสารและการสื่อสาร	113.2	25,172.1	7.1	2.2	9.6	1.6	2.6	1.2	2.9	10. Information and communication			
11. กิจกรรมทางการเงินและการประกันภัย	176.6	25,003.4	14.8	2.8	23.0	0.2	0.3	1.9	0.7	11. Financial and insurance activities			
12. กิจกรรมอสังหาริมทรัพย์	67.4	15,521.2	0.6	2.8	6.8	5.3	-	5.2	0.3	12. Real estate activities			
13. กิจกรรมทิวทัศน์ วิทยาศาสตร์ และเทคโนโลยี	98.3	23,479.5	10.2	4.1	9.7	0.3	-	2.0	-	13. Professional, scientific and technical activities			
14. กิจกรรมการบริหารและการบริการสนับสนุน	285.9	12,831.1	10.7	46.5	30.1	9.0	0.4	7.0	4.5	14. Administrative and support service activities			
15. การบริหารราชการ การเมืองกับประเทศ การประมงกับสัตว์	-	-	-	-	-	-	-	-	-	15. Public administration and defence; compulsory social security			
16. การศึกษา	74.9	17,281.3	1.7	0.5	3.9	2.9	-	3.1	3.4	16. Education			
17. กิจกรรมด้านสุขภาพและงานสังคมสงเคราะห์	29.6	25,413.1	1.8	3.3	2.8	1.1	-	0.3	-	17. Human health and social work activities			
18. ศิลปะ ความบันเทิง และนันทนาการ	64.4	10,329.7	0.7	5.5	9.5	13.9	0.1	6.6	1.9	18. Arts, entertainment and recreation			
19. กิจกรรมบริการด้านอื่น ๆ	184.0	8,414.1	1.4	3.3	4.7	6.8	-	7.3	0.6	19. Other service activities			
20. กิจกรรมการจ้างงานในครัวเรือนส่วนบุคคล การเคลื่อนที่และบริการที่จัดตั้งเพื่อใช้ในครัวเรือน	43.4	9,000.8	1.0	4.8	1.1	6.1	-	6.8	0.7	20. Activities of households as employers; undifferentiated goods and services-producing activities of households for own use			
21. กิจกรรมขององค์กรระหว่างประเทศ	0.1	18,412.4	-	-	-	-	-	-	-	21. Activities of extraterritorial organizations and bodies			
22. ไม่ทราบ	26.3	23,888.8	-	-	-	-	-	-	-	22. Unknown			
หญิง	6,729.8	11,553.0	425.8	717.5	839.9	831.2	90.2	304.9	313.0	FEMALE			
1. เกษตรกรรม ก่อสร้าง และบริการรวม	807.3	4,938.2	2.0	0.4	8.8	37.6	1.0	35.5	22.0	1. Agriculture, forestry and fishing			
2. การทำเหมืองแร่ และเหมืองหิน	10.6	15,432.3	2.6	0.7	1.0	1.1	-	0.4	0.5	2. Mining and quarrying			
3. การผลิต	2,337.7	11,264.0	269.2	579.7	492.9	297.4	60.6	58.2	235.7	3. Manufacturing			
4. ไฟฟ้า ก๊าซ ไอน้ำ และระบบปรับอากาศ ของเสีย และสิ่งปฏิกูล	4.9	25,268.5	0.1	-	0.7	-	-	-	-	4. Electricity, gas, steam and air conditioning supply			
5. การจัดการน้ำ การจัดการและกรบกับมลพิษ ของเสีย และสิ่งปฏิกูล	5.9	15,166.0	0.5	2.0	-	-	-	-	-	5. Water supply; sewerage, waste management and remediation activities			
6. การก่อสร้าง	325.6	8,841.4	3.3	12.5	3.6	4.7	1.4	27.9	10.8	6. Construction			
7. การขนส่ง และทางขีปนาวุธ การซ่อมยานยนต์	1,113.9	12,363.6	54.8	47.9	103.1	39.8	5.9	38.8	10.0	7. Wholesale and retail trade; repair of motor vehicles and motorcycles			
8. การขนส่ง และสถานีที่ใกล้เคียง	133.9	19,579.7	17.4	13.0	12.5	3.3	2.3	2.1	3.2	8. Transportation and storage			
9. ที่พักแรมและบริการด้านอาหาร	580.8	9,694.4	15.5	11.2	108.7	298.8	7.2	30.4	12.3	9. Accommodation and food service activities			
10. ข้อมูลข่าวสารและการสื่อสาร	71.3	26,951.8	7.3	1.8	1.8	3.7	3.5	2.0	3.2	10. Information and communication			
11. กิจกรรมทางการเงินและการประกันภัย	235.0	21,493.2	20.6	3.6	22.7	1.5	2.9	0.1	0.9	11. Financial and insurance activities			
12. กิจกรรมอสังหาริมทรัพย์	61.4	13,448.5	2.6	-	3.0	1.7	-	8.0	0.9	12. Real estate activities			
13. กิจกรรมทิวทัศน์ วิทยาศาสตร์ และเทคโนโลยี	117.1	23,146.0	13.2	0.8	2.3	0.1	-	0.3	-	13. Professional, scientific and technical activities			
14. กิจกรรมการบริหารและการบริการสนับสนุน	200.9	11,766.5	6.7	17.7	13.0	6.7	1.1	4.4	6.9	14. Administrative and support service activities			
15. การบริหารราชการ การเมืองกับประเทศ การประมงกับสัตว์	-	-	-	-	-	-	-	-	-	15. Public administration and defence; compulsory social security			
16. การศึกษา	178.6	16,389.9	1.0	1.3	7.9	19.1	-	3.3	3.0	16. Education			
17. กิจกรรมด้านสุขภาพและงานสังคมสงเคราะห์	127.8	18,156.8	5.0	11.6	7.2	4.1	1.2	1.4	-	17. Human health and social work activities			
18. ศิลปะ ความบันเทิง และนันทนาการ	63.7	10,429.5	1.1	4.6	22.1	5.6	0.7	0.7	0.5	18. Arts, entertainment and recreation			
19. กิจกรรมบริการด้านอื่น ๆ	154.4	9,222.4	2.4	6.2	24.1	11.9	-	8.4	0.3	19. Other service activities			
20. กิจกรรมการจ้างงานในครัวเรือนส่วนบุคคล การเคลื่อนที่และบริการที่จัดตั้งเพื่อใช้ในครัวเรือน	175.6	7,787.0	0.7	2.7	3.9	94.4	2.6	82.8	2.9	20. Activities of households as employers; undifferentiated goods and services-producing activities of households for own use			
21. กิจกรรมขององค์กรระหว่างประเทศ	1.7	68,381.3	-	-	0.6	-	-	-	-	21. Activities of extraterritorial organizations and bodies			
22. ไม่ทราบ	22.0	21,117.8	-	-	-	-	-	-	-	22. Unknown			

ตารางที่ 16 จำนวนลูกจ้างเอกชน จำแนกตามค่าจ้างเฉลี่ย ผลประโยชน์อื่นที่ได้รับ อุตสาหกรรม เขต และเขตการปกครอง ราชอาณาจักร (ต่อ)

TABLE 16 PRIVATE EMPLOYEE BY AVERAGE WAGE, FRINGE BENEFIT, INDUSTRY, SEX AND AREA, WHOLE KINGDOM (Contd.)

ไตรมาสที่ 1/2559 : Quarter 1/2016 หน่วยเป็นพัน : In Thousands

อุตสาหกรรม	จำนวนลูกจ้าง เอกชน	ค่าจ้างเฉลี่ย Average Wage	ลูกจ้างเอกชนที่ได้รับผลประโยชน์อื่นๆ Private Employee Receive Fringe Benefit					INDUSTRY	
			ได้รับเป็นเงิน In Cash	ได้รับเป็นสิ่งของ In Kind	ได้รับแบ่งกาย	ที่อยู่อาศัย	อื่นๆ		
	Total Private Employee		Bonus	ค่าล่วงเวลา Overtime	เงินอื่นๆ Other Income	อาหาร Food	Clothes	Housing	Others
หญิง	3,773.3	14,018.0	251.5	410.2	490.3	494.2	52.0	229.1	127.9
1 เกษตรกรรม การป่าไม้ และการประมง	135.0	5,401.0	1.1	0.3	3.2	5.9	-	4.4	3.1
2. การทำเหมืองแร่ และเหมืองหิน	5.7	19,815.6	2.6	0.1	0.5	-	-	0.1	0.2
3. การผลิต	1,253.5	12,842.5	136.3	320.2	258.0	142.0	32.1	44.2	95.6
4. ไฟฟ้า ก๊าซ ไอน้ำและระบบปรับอากาศ	1.4	65,235.5	0.1	-	0.7	-	-	-	-
5. การจัดหา การจัดการและการบำบัดน้ำเสีย ของเสีย และสิ่งปฏิกูล	4.4	17,769.3	0.5	2.0	-	-	-	-	-
6. การก่อสร้าง	145.9	11,177.8	3.3	11.2	2.3	4.0	-	23.6	2.6
7. การขนส่ง และการขายปลีก การซ่อมยานยนต์	692.8	14,050.1	37.1	23.2	69.1	24.1	5.4	26.0	5.9
8. การขนส่ง และสถานที่เก็บสินค้า	100.5	20,873.6	10.6	7.2	7.9	1.1	2.3	1.2	1.1
9. ที่พักแรมและบริการด้านอาหาร	381.9	10,644.4	13.4	6.8	76.0	202.7	2.7	24.9	5.6
10. ข้อมูลข่าวสารและการสื่อสาร	61.5	28,644.8	4.9	1.6	1.3	3.5	3.5	1.8	1.8
11. กิจกรรมทางการเงินและการประกันภัย	187.3	23,218.4	15.7	2.9	13.9	1.5	2.9	0.1	0.6
12. กิจกรรมอสังหาริมทรัพย์	57.0	13,650.1	2.6	-	2.5	1.7	-	7.4	0.3
13. กิจกรรมทางวิชาชีพ วิทยาศาสตร์ และเทคนิค	104.5	24,442.3	12.8	0.4	2.1	0.1	-	0.3	-
14. กิจกรรมการบริหารและการบริการสนับสนุน	151.2	12,278.5	3.4	14.5	6.6	3.6	0.1	4.4	5.2
15. การบริหารราชการ การป้องกันประเทศ การประกันสังคม	-	-	-	-	-	-	-	-	-
16. การศึกษา	107.7	18,911.2	0.6	0.7	3.2	12.2	-	3.0	2.3
17. กิจกรรมด้านสุขภาพและงานสังคมสงเคราะห์	94.0	20,019.2	3.2	8.2	4.0	2.1	1.2	1.4	-
18. ศิลปะ ความบันเทิง และนันทนาการ	34.7	11,577.5	0.3	3.8	13.3	2.9	-	0.7	0.3
19. กิจกรรมบริการด้านอื่น ๆ	93.6	10,155.4	2.4	4.7	22.2	5.4	-	7.8	0.3
20. กิจกรรมการจ้างงานในครัวเรือนส่วนบุคคล การผลิตสินค้าและบริการที่ขึ้นเองเพื่อใช้ในครัวเรือน	138.1	8,172.7	0.7	2.7	2.8	81.5	1.9	77.8	2.9
21. กิจกรรมขององค์กรระหว่างประเทศ	1.7	68,381.3	-	-	0.6	-	-	-	-
22. ไม่ทราบ	21.0	21,237.4	-	-	-	-	-	-	-

ตารางที่ 17 จำนวนลูกจ้างรัฐบาล จำแนกตามค่าจ้างเฉลี่ย ผลประโยชน์ที่ได้รับ อุตสาหกรรม เพศ และเขตการปกครอง ราชอาณาจักร (ต่อ)
TABLE 17 GOVERNMENT EMPLOYEE BY AVERAGE WAGE, FRINGE BENEFIT, INDUSTRY, SEX AND AREA, WHOLE KINGDOM (Contd.)

หน่วยเป็นพัน : In Thousands

อุตสาหกรรม	จำนวน ลูกจ้างรัฐบาล Total Government Employee	ลูกจ้างรัฐบาลที่ได้รับเงิน In Cash				ลูกจ้างรัฐบาลที่ได้รับผลประโยชน์อื่น ๆ Government Employee Receive Fringe Benefit				INDUSTRY	
		ค่าจ้างเฉลี่ย Average Wage	ได้รับเป็นเงิน In Cash		ได้รับเป็นสิ่งของ In Kind		อาหาร Food	เครื่องแต่งกาย Clothes	ที่อยู่อาศัย Housing		อื่นๆ Others
			โบนัส Bonus	ค่าล่วงเวลา Overtime	เงินอื่น ๆ Other Income						
ยอดรวม	1,876.1	22,890.2	33.2	97.2	402.3	9.3	142.7	6.4	TOTAL		
ชาย	932.6	22,964.2	18.9	36.0	218.2	4.1	90.9	4.5	MALE		
1. เกษตรกรรม การปศุสัตว์ และการประมง	1.7	14,206.9	-	-	-	-	0.1	-	- 1. Agriculture, forestry and fishing		
2. การทำเหมืองแร่ และเหมืองหิน	-	-	-	-	-	-	-	-	- 2. Mining and quarrying		
3. การผลิต	8.8	23,399.6	-	0.3	0.1	-	-	-	- 3. Manufacturing		
4. ไฟฟ้า ก๊าซ ไอน้ำ และระบบปรับอากาศ	42.9	32,728.5	3.9	2.2	9.0	0.9	0.2	0.2	1.3 4. Electricity, gas, steam and air conditioning supply		
5. การจัดหา การจัดการ และการบำบัดน้ำเสีย ของเสีย และสิ่งปฏิกูล	22.0	23,334.9	0.5	0.4	0.6	-	-	3.6	- 5. Water supply, sewerage, waste management and remediation activities		
6. การก่อสร้าง	0.1	10,400.0	-	-	-	-	-	-	- 6. Construction		
7. การขายส่ง และการขายปลีก การซ่อมยานยนต์	0.9	35,000.0	-	-	-	-	-	-	- 7. Wholesale and retail trade; repair of motor vehicles and motorcycles		
8. การขนส่ง และสถานที่เก็บสินค้า	82.1	29,614.9	4.3	6.3	13.5	1.8	9.8	-	- 8. Transportation and storage		
9. ที่พักแรมและบริการด้านอาหาร	0.0	9,000.0	-	-	-	-	-	-	- 9. Accommodation and food service activities		
10. ข้อมูลข่าวสารและการสื่อสาร	13.9	38,505.2	0.5	0.6	1.5	0.2	0.0	0.0	- 10. Information and communication		
11. กิจกรรมทางการเงินและการประกันภัย	31.3	33,284.5	4.4	0.2	2.0	-	-	0.2	0.1 11. Financial and insurance activities		
12. กิจกรรมอสังหาริมทรัพย์	-	-	-	-	-	-	-	-	- 12. Real estate activities		
13. กิจกรรมทางวิชาชีพ วิทยาศาสตร์ และเทคนิค	7.5	15,641.9	-	-	1.3	-	-	1.1	- 13. Professional, scientific and technical activities		
14. กิจกรรมการบริหารและการบริการสนับสนุน	0.4	18,352.4	-	-	-	-	-	-	- 14. Administrative and support service activities		
15. การบริหารราชการ การป้องกันประเทศ การประกันสังคม	495.5	19,163.2	4.9	13.4	125.1	1.1	55.1	-	3.0 15. Public administration and defence; compulsory social security		
16. การศึกษา	154.8	26,572.0	0.3	0.9	50.5	0.1	9.9	-	- 16. Education		
17. กิจกรรมด้านสุขภาพและงานสังคมสงเคราะห์	66.7	21,368.1	0.2	11.7	14.4	0.1	10.1	-	0.1 17. Human health and social work activities		
18. ศิลปะ ความบันเทิง และนันทนาการ	3.5	15,544.3	-	-	0.3	-	0.7	-	- 18. Arts, entertainment and recreation		
19. กิจกรรมบริการด้านอื่น ๆ	0.2	14,873.3	-	-	-	-	-	-	- 19. Other service activities		
20. กิจกรรมการจ้างงานในครัวเรือนส่วนบุคคล การผลิตสินค้าและบริการที่ตนเองทำขึ้นเพื่อใช้ในครัวเรือน	-	-	-	-	-	-	-	-	- 20. Activities of households as employers, undifferentiated goods and services-producing activities of households for own use		
21. กิจกรรมขององค์การระหว่างประเทศ	-	-	-	-	-	-	-	-	- 21. Activities of extraterritorial organizations and bodies		
22. ไม่ทราบ	0.4	35,000.0	-	-	-	-	-	-	- 22. Unknown		

ตารางที่ 17 จำนวนลูกจ้างรัฐบาล จำนวนตามค่าจ้างเฉลี่ย ผลประโยชน์ที่ได้รับ อุตสาหกรรม เพศ และเขตการปกครอง ราชอาณาจักร (ต่อ)
TABLE 17 GOVERNMENT EMPLOYEE BY AVERAGE WAGE, FRINGE BENEFIT, INDUSTRY, SEX AND AREA, WHOLE KINGDOM (Contd.)

ไตรมาสที่ 1/2559 : Quarter 1/2016

หน่วยเป็นพัน : In Thousands

อุตสาหกรรม	จำนวน ลูกจ้างรัฐบาล Total Government Employee	ค่าจ้างเฉลี่ย		ลูกจ้างรัฐบาลที่ได้รับผลประโยชน์ In Cash		ได้รับเป็นเงิน		ได้รับเป็นสิ่งของ		Government Employee Receive Fringe Benefit		INDUSTRY
		Average Wage	ค่าจ้างเฉลี่ย Average	โบนัส Bonus	ค่าล่วงเวลา Overtime	เงินอื่นๆ Other Income	อาหาร Food	เครื่องแต่งกาย Clothes	ที่อยู่อาศัย Housing	อื่นๆ Others		
หญิง	876.2	19,271.4	4.9	42.0	198.1	23.7	1.6	36.6	5.2	FEMALE		
1. เกษตรกรรม การป่าไม้ และการประมง	9.2	5,990.7	-	-	-	-	-	0.4	-	- 1. Agriculture, forestry and fishing		
2. การทำเหมืองแร่ และเหมืองหิน	0.6	16,000.0	-	-	-	-	-	-	-	- 2. Mining and quarrying		
3. การผลิต	3.2	24,235.3	-	-	-	-	-	-	-	- 3. Manufacturing		
4. ไฟฟ้า ก๊าซ ไอน้ำและระบบปรับอากาศ	11.6	25,843.6	-	0.6	2.3	-	-	0.7	0.3	0.3 4. Electricity, gas, steam and air conditioning supply		
5. การจัดหา การจัดการและการบำบัดน้ำเสีย ของเสีย และสิ่งมีพิษ	9.4	13,634.5	-	0.5	0.3	-	-	0.3	-	- 5. Water supply; sewerage, waste management and remediation activities		
6. การก่อสร้าง	0.3	7,800.0	-	-	-	-	-	-	-	- 6. Construction		
7. การขนส่ง และการขายปลีก การซ่อมยานยนต์	1.0	6,891.8	-	-	-	-	-	-	-	- 7. Wholesale and retail trade; repair of motor vehicles and motorcycles		
8. การขนส่ง และสถานที่เก็บสินค้า	7.6	13,911.9	-	0.1	0.2	0.3	0.5	-	-	- 8. Transportation and storage		
9. ที่พักแรมและบริการด้านอาหาร	3.4	6,603.8	-	-	-	1.8	-	-	-	- 9. Accommodation and food service activities		
10. ข้อมูลข่าวสารและการสื่อสาร	2.1	33,593.0	0.7	-	-	-	-	0.2	-	- 10. Information and communication		
11. กิจกรรมทางการเงินและการประกันภัย	18.9	22,575.8	0.6	-	3.6	-	-	0.6	-	- 11. Financial and insurance activities		
12. กิจกรรมอสังหาริมทรัพย์	-	-	-	-	-	-	-	-	-	- 12. Real estate activities		
13. กิจกรรมทางวิชาชีพ วิทยาศาสตร์ และเทคนิค	12.3	19,714.4	-	-	1.3	-	-	3.3	-	0.6 13. Professional, scientific and technical activities		
14. กิจกรรมการบริหารและการบริการสนับสนุน	1.0	14,423.7	-	-	-	-	-	-	-	- 14. Administrative and support service activities		
15. การบริหารราชการ การป้องกันประเทศ การประกันสังคม	281.7	15,416.3	1.7	0.8	20.4	0.6	0.7	10.7	-	1.6 15. Public administration and defence; compulsory social security		
16. การศึกษา	320.0	24,422.2	1.9	1.8	125.5	18.3	0.4	12.9	-	0.9 16. Education		
17. กิจกรรมด้านสุขภาพและงานสังคมสงเคราะห์	185.7	17,097.8	-	38.3	43.8	2.2	-	7.3	-	1.9 17. Human health and social work activities		
18. ศิลปะ ความบันเทิง และนันทนาการ	4.8	10,884.3	-	-	0.8	0.2	-	0.2	-	- 18. Arts, entertainment and recreation		
19. กิจกรรมบริการด้านอื่น ๆ	3.5	11,251.1	-	-	-	0.3	-	-	-	- 19. Other service activities		
20. กิจกรรมการจ้างงานในครัวเรือนส่วนบุคคล การผลิตสินค้าและบริการที่ทันเองเพื่อใช้ในครัวเรือน	-	-	-	-	-	-	-	-	-	- 20. Activities of households as employers; undifferentiated goods and services-producing activities of households for own use		
21. กิจกรรมขององค์การระหว่างประเทศ	-	-	-	-	-	-	-	-	-	- 21. Activities of extraterritorial organizations and bodies		
22. ไม่ทราบ	-	-	-	-	-	-	-	-	-	- 22. Unknown		

ตารางที่ 18 จำนวนลูกจ้าง จำแนกตามอาชีพ ระดับของรายได้ และเพศ ทั้งราชอาณาจักร

TABLE 18 EMPLOYEE BY OCCUPATION, INCOME CLASS AND SEX, WHOLE KINGDOM

ระดับของรายได้	รวม	ผู้บัญชาการ Legislators & Managers	ผู้ประกอบวิชาชีพ ด้านต่างๆ Professional	เจ้าหน้าที่เทคนิค และผู้ประกอบ วิชาชีพ Technicians	เสมียน Clerks	พนักงานบริการ ผู้จำหน่ายสินค้า Service Workers	อาชีพ Occupation		ผู้ควบคุมเครื่องจักร งานด้านการประกอบ Plant & Machine controls	ผู้ประกอบอาชีพ งานพื้นฐาน Elementary occupations	คนงานซึ่ง ได้จำแนกไว้ ไม่ชัดเจน Not classifiable	INCOME CLASS
							ด้านเกษตร ป่าไม้และประมง Agricultural & Fishery	ช่างฝีมือและผู้ปฏิบัติ งานที่เกี่ยวข้อง Craft & associat				
ชาย	10,516.0	553.3	831.5	709.4	418.6	1,179.6	452.6	2,396.0	1,959.4	1,984.8	30.9	MALE
ต่ำกว่า 1,501 บาท	52.1	-	0.3	-	0.6	0.8	13.3	6.9	3.2	27.1	-	Less than 1,501 Baht
1,501 - 2,500 บาท	126.7	0.6	4.1	1.0	0.1	2.2	44.1	11.6	5.0	58.0	-	1,501 - 2,500 Baht
2,501 - 3,500 บาท	251.7	-	4.0	0.6	-	2.6	66.3	38.1	27.4	112.9	-	2,501 - 3,500 Baht
3,501 - 4,500 บาท	290.1	0.7	2.6	0.1	0.1	14.0	63.1	38.9	19.3	151.3	-	3,501 - 4,500 Baht
4,501 - 5,500 บาท	411.3	62.7	5.3	2.0	1.5	25.0	54.4	68.9	20.3	171.3	-	4,501 - 5,500 Baht
5,501 - 6,500 บาท	682.7	1.9	5.0	4.4	4.9	51.9	53.9	185.6	55.1	320.0	-	5,501 - 6,500 Baht
6,501 - 7,500 บาท	807.6	31.1	4.3	6.2	9.4	72.3	35.5	264.9	112.7	271.1	-	6,501 - 7,500 Baht
7,501 - 10,000 บาท	3,374.1	79.7	38.9	61.2	107.8	444.7	82.1	921.6	920.2	714.3	3.7	7,501 - 10,000 Baht
10,001 - 15,000 บาท	2,284.0	48.7	110.5	195.8	160.1	363.3	28.9	646.6	583.2	141.2	5.9	10,001 - 15,000 Baht
15,001 - 20,000 บาท	816.5	40.5	165.0	162.2	70.5	75.3	7.4	140.3	139.0	13.0	3.3	15,001 - 20,000 Baht
20,001 - 30,000 บาท	729.0	84.8	214.2	176.6	42.2	104.8	3.0	50.1	48.2	2.0	3.2	20,001 - 30,000 Baht
มากกว่า 30,000 บาท	633.6	198.9	268.1	92.4	19.5	16.7	0.8	16.7	16.0	0.8	3.7	More than 30,000 Baht
ไม่ทราบ	56.8	3.7	9.4	6.9	1.9	5.9	-	5.9	10.0	2.0	11.2	Unknown
หญิง	8,606.3	325.3	1,297.5	805.0	1,053.2	1,384.8	276.5	575.3	989.4	1,872.8	26.6	FEMALE
ต่ำกว่า 1,501 บาท	64.3	-	0.8	0.4	-	2.7	11.1	12.6	1.0	35.7	-	Less than 1,501 Baht
1,501 - 2,500 บาท	152.8	-	0.8	-	0.2	9.5	44.9	17.2	4.1	76.1	-	1,501 - 2,500 Baht
2,501 - 3,500 บาท	214.5	-	3.5	1.4	2.1	16.7	53.4	28.6	9.1	99.6	-	2,501 - 3,500 Baht
3,501 - 4,500 บาท	285.9	0.4	2.1	0.7	2.6	46.8	45.6	20.6	14.3	152.8	-	3,501 - 4,500 Baht
4,501 - 5,500 บาท	377.4	24.6	5.7	4.7	6.8	64.7	32.6	30.8	15.7	191.9	-	4,501 - 5,500 Baht
5,501 - 6,500 บาท	468.5	1.4	9.1	4.7	18.0	117.0	26.1	35.3	32.4	224.7	-	5,501 - 6,500 Baht
6,501 - 7,500 บาท	582.2	7.1	8.1	16.4	28.0	132.3	17.4	58.7	81.3	233.0	-	6,501 - 7,500 Baht
7,501 - 10,000 บาท	2,693.2	21.7	78.3	98.2	255.3	597.7	34.2	260.4	620.6	725.2	1.7	7,501 - 10,000 Baht
10,001 - 15,000 บาท	1,656.4	27.3	245.5	263.5	417.0	290.6	9.0	88.6	190.9	121.6	2.6	10,001 - 15,000 Baht
15,001 - 20,000 บาท	803.7	30.2	272.6	210.6	182.6	57.1	1.0	18.4	16.4	6.4	8.4	15,001 - 20,000 Baht
20,001 - 30,000 บาท	676.1	77.5	321.6	133.3	104.9	25.9	1.0	3.8	2.3	2.8	3.0	20,001 - 30,000 Baht
มากกว่า 30,000 บาท	574.4	129.4	337.2	63.7	30.6	10.6	-	-	1.0	0.1	1.8	More than 30,000 Baht
ไม่ทราบ	56.8	5.9	12.3	7.4	5.1	13.3	0.3	0.2	0.3	3.0	9.1	Unknown

ไตรมาสที่ 1/2559: Quarter 1/2016

นับเป็นพัน: In Thousands

ตารางที่ 18 จำนวนลูกจ้าง จำแนกตามอาชีพ ระดับของรายได้ เพศ และเขตการปกครอง ทวีปราชอาณาจักร (ต่อ)

TABLE 18 EMPLOYEE BY OCCUPATION, INCOME CLASS, SEX AND AREA, WHOLE KINGDOM (Contd.)

ระดับของรายได้	อาชีพ Occupation										ผู้ประกอบอาชีพ		รวม	ระดับของรายได้	เพศ	INCOME CLASS
	ผู้บังคับบัญชา & Managers	ผู้ดำรงตำแหน่ง Legislators	ผู้ประกอบอาชีพ ด้านต่าง ๆ	เจ้าหน้าที่เทคนิค และปฏิบัติการ	เสมียน	ผู้จำหน่ายสินค้า Service Workers	ด้านเกษตร ป่านไม้และประมง	ช่างฝีมือและผู้ปฏิบัติงาน ช่างที่เกี่ยวข้อง	ผู้ควบคุมเครื่องจักร งานด้านเครื่องจักร	ผู้ประกอบอาชีพ งานพื้นฐาน	คนงานที่มี ได้จำแนกไว้ใน หมายเหตุอื่น	Not classifiable				
บาท	Total	1,330.6	1,063.2	927.8	1,569.9	140.7	1,450.0	1,554.4	1,510.6	48.0	TOTAL	บาท	บาท	บาท		
10,137.1	5,381.7	563.1	496.9	273.0	730.2	96.8	1,163.0	1,031.0	695.0	25.2	MALE	1501 - 2500 บาท	1501 - 2500 บาท	1501 - 2500 บาท		
9.4	-	0.3	-	0.6	0.5	1.1	1.7	0.3	4.9	-	Less than 1,501 Baht	2501 - 3500 บาท	2501 - 3500 บาท	2501 - 3500 บาท		
25.0	-	1.5	0.5	0.1	0.9	3.5	3.4	2.5	12.6	-	1501 - 2,500 Baht	3501 - 4,500 บาท	3501 - 4,500 บาท	3501 - 4,500 บาท		
51.4	-	1.7	0.6	-	2.4	8.8	7.6	4.7	25.7	-	2501 - 3,500 Baht	4501 - 5,500 บาท	4501 - 5,500 บาท	4501 - 5,500 บาท		
62.3	0.3	1.9	0.1	0.1	5.7	7.9	9.5	5.9	31.0	-	3501 - 4,500 Baht	5501 - 6,500 บาท	5501 - 6,500 บาท	5501 - 6,500 บาท		
107.2	14.0	1.1	0.8	0.3	9.3	10.6	27.3	11.6	32.1	-	4501 - 5,500 Baht	6501 - 7,500 บาท	6501 - 7,500 บาท	6501 - 7,500 บาท		
201.5	0.5	1.3	2.8	3.0	22.3	12.0	59.9	17.1	82.5	-	5501 - 6,500 Baht	7501 - 10,000 บาท	7501 - 10,000 บาท	7501 - 10,000 บาท		
303.5	1.8	2.2	2.1	5.5	35.9	7.9	100.1	51.8	96.4	-	10001 - 15,000 บาท	15001 - 20,000 บาท	15001 - 20,000 บาท	15001 - 20,000 บาท		
1,636.7	23.1	15.0	34.0	65.1	270.6	28.7	418.8	456.6	323.3	1.6	20001 - 30,000 บาท	30001 - 40,000 บาท	30001 - 40,000 บาท	30001 - 40,000 บาท		
1,410.8	23.8	72.8	118.5	103.3	255.1	12.5	388.5	351.3	79.3	5.9	More than 30,000 Baht	Unkown	Unkown	Unkown		
559.3	26.6	115.2	120.6	49.8	46.9	3.7	97.2	86.3	9.7	3.3	FEEMALE	Less than 1,501 Baht	Less than 1,501 Baht	Less than 1,501 Baht		
516.7	65.0	161.6	133.8	26.9	66.7	0.1	31.6	26.8	1.0	3.2	1501 - 2,500 Baht	2501 - 3,500 บาท	2501 - 3,500 บาท	2501 - 3,500 บาท		
460.4	145.7	180.1	77.5	16.6	11.7	-	13.1	12.1	-	3.7	3501 - 4,500 บาท	4501 - 5,500 บาท	4501 - 5,500 บาท	4501 - 5,500 บาท		
37.7	2.8	8.5	5.6	1.9	2.2	-	4.5	4.1	0.6	7.6	5501 - 6,500 บาท	6501 - 7,500 บาท	6501 - 7,500 บาท	6501 - 7,500 บาท		
4,755.3	238.4	767.5	566.2	654.8	839.7	44.0	287.1	523.4	811.6	22.7	7501 - 10,000 บาท	10001 - 15,000 บาท	10001 - 15,000 บาท	10001 - 15,000 บาท		
8.5	-	-	-	-	0.8	0.2	2.6	-	4.9	-	15001 - 20,000 บาท	20001 - 30,000 บาท	20001 - 30,000 บาท	20001 - 30,000 บาท		
25.9	-	0.3	-	0.2	3.3	3.0	2.6	0.5	16.1	-	More than 30,000 Baht	Unkown	Unkown	Unkown		
50.0	-	0.0	0.3	-	7.2	6.0	7.5	2.1	26.9	-	FEEMALE	Less than 1,501 Baht	Less than 1,501 Baht	Less than 1,501 Baht		
77.8	0.1	1.9	0.3	1.0	18.0	6.3	4.7	3.6	41.9	-	1501 - 2,500 Baht	2501 - 3,500 บาท	2501 - 3,500 บาท	2501 - 3,500 บาท		
110.5	7.3	1.9	1.0	1.3	18.0	5.3	13.2	5.3	57.3	-	3501 - 4,500 บาท	4501 - 5,500 บาท	4501 - 5,500 บาท	4501 - 5,500 บาท		
172.3	0.8	2.9	2.3	4.0	60.0	7.1	14.1	13.7	67.3	-	5501 - 6,500 บาท	6501 - 7,500 บาท	6501 - 7,500 บาท	6501 - 7,500 บาท		
263.6	0.5	2.3	6.8	14.6	67.6	3.3	28.8	38.5	101.2	-	7501 - 10,000 บาท	10001 - 15,000 บาท	10001 - 15,000 บาท	10001 - 15,000 บาท		
1,508.6	8.8	28.9	46.2	147.0	379.3	11.2	143.1	339.8	404.0	0.6	15001 - 20,000 บาท	20001 - 30,000 บาท	20001 - 30,000 บาท	20001 - 30,000 บาท		
1,026.9	17.3	143.5	167.7	246.7	200.8	1.5	55.8	107.5	84.1	2.3	More than 30,000 Baht	Unkown	Unkown	Unkown		
581.9	22.1	168.8	175.3	136.9	43.0	-	13.4	9.7	4.3	8.4	FEEMALE	Less than 1,501 Baht	Less than 1,501 Baht	Less than 1,501 Baht		
496.2	65.6	212.6	107.4	79.4	23.1	-	1.4	2.0	1.8	3.0	1501 - 2,500 Baht	2501 - 3,500 บาท	2501 - 3,500 บาท	2501 - 3,500 บาท		
394.7	110.6	195.1	55.9	21.5	9.0	-	-	0.5	0.1	1.8	3501 - 4,500 บาท	4501 - 5,500 บาท	4501 - 5,500 บาท	4501 - 5,500 บาท		
38.5	5.4	9.3	3.1	2.2	9.6	0.3	-	0.3	1.8	6.6	5501 - 6,500 บาท	6501 - 7,500 บาท	6501 - 7,500 บาท	6501 - 7,500 บาท		

ตารางที่ 18 จำนวนลูกจ้าง จำแนกตามอาชีพ ระดับของรายได้ เพศ และเขตการปกครอง ทวีปราชอาณาจักร (ต่อ)
TABLE 18 EMPLOYEE BY OCCUPATION, INCOME CLASS, SEX AND AREA, WHOLE KINGDOM (Contd.)

หน่วยเป็นพัน : In Thousands

ระดับของรายได้	รวม	อาชีพ										ผู้ประกอบอาชีพ งานพื้นฐาน Elementary occupations	คนงานซึ่ง ได้จำแนก ไม่พบข้อ Not classifiable	INCOME CLASS
		ผู้บัญชาการ Legislators & Managers	ผู้จัดการ Legislators & Managers	ผู้ประกอบวิชาชีพ ด้านต่างๆ Profes- sional	เจ้าหน้าที่เทคนิค และผู้ประกอบ วิชาชีพ Technicians	เสมียน Clerks	พนักงานบริการ ผู้จำหน่ายสินค้า Service Workers	ด้านเกษตร ป่าไม้และประมง Agricultural & Fishery	ช่างฝีมือและผู้ปฏิบัติ งานที่เกี่ยวข้อง Craft & associat	ผู้ควบคุมเครื่องจักร งานด้านการประกอบ Plant & Machine controls	ผู้ประกอบอาชีพ งานพื้นฐาน Elementary occupations			
ยอดรวม	8,985.3	336.7	798.4	451.2	544.0	994.6	588.3	1,521.3	1,394.4	2,346.9	9.6	TOTAL		
ชาย	5,134.3	249.7	268.4	212.5	145.6	449.4	355.8	1,233.1	928.4	1,285.8	5.7	MALE		
ต่ำกว่า 1,501 บาท	42.7	-	-	-	-	0.3	12.2	5.2	2.9	22.2	-	Less than 1,501 Baht		
1,501 - 2,500 บาท	101.7	0.6	2.5	0.5	-	1.3	40.6	8.2	2.5	45.5	-	1,501 - 2,500 Baht		
2,501 - 3,500 บาท	200.3	-	2.3	-	-	0.2	57.5	30.5	22.7	87.1	-	2,501 - 3,500 Baht		
3,501 - 4,500 บาท	227.8	0.4	0.7	-	-	8.4	55.2	29.4	13.4	120.3	-	3,501 - 4,500 Baht		
4,501 - 5,500 บาท	304.2	48.7	4.2	1.2	1.2	15.7	43.8	41.6	8.6	139.2	-	4,501 - 5,500 Baht		
5,501 - 6,500 บาท	481.3	1.4	3.6	1.6	1.9	29.7	41.8	125.7	38.0	237.5	-	5,501 - 6,500 Baht		
6,501 - 7,500 บาท	504.1	29.3	2.2	4.0	3.9	36.5	27.6	164.8	60.9	174.8	-	6,501 - 7,500 Baht		
7,501 - 10,000 บาท	1,737.4	56.6	23.9	27.2	42.7	174.1	53.4	502.8	463.6	391.0	2.1	7,501 - 10,000 Baht		
10,001 - 15,000 บาท	873.2	24.9	37.7	77.2	56.9	108.3	16.4	258.1	231.9	61.9	-	10,001 - 15,000 Baht		
15,001 - 20,000 บาท	257.2	13.9	49.8	41.7	20.7	28.3	3.7	43.1	52.7	3.3	-	15,001 - 20,000 Baht		
20,001 - 30,000 บาท	212.2	19.8	52.6	42.8	15.3	38.1	2.9	18.5	21.4	0.9	-	20,001 - 30,000 Baht		
มากกว่า 30,000 บาท	173.2	53.2	88.0	14.9	3.0	5.0	0.8	3.6	3.9	0.8	-	More than 30,000 Baht		
ไม่ทราบ	19.1	0.9	0.9	1.3	-	3.7	-	1.4	6.0	1.4	3.6	Unknown		
หญิง	3,851.0	86.9	530.0	238.7	398.4	545.1	232.5	288.2	466.0	1,061.2	3.9	FEMALE		
ต่ำกว่า 1,501 บาท	55.8	-	0.8	0.4	-	1.9	10.9	10.1	1.0	30.8	-	Less than 1,501 Baht		
1,501 - 2,500 บาท	127.0	-	0.5	-	-	6.3	41.9	14.7	3.6	60.0	-	1,501 - 2,500 Baht		
2,501 - 3,500 บาท	164.5	-	3.5	1.1	2.1	9.6	47.5	21.1	7.1	72.7	-	2,501 - 3,500 Baht		
3,501 - 4,500 บาท	208.1	0.3	0.2	0.3	1.6	28.7	39.4	15.9	10.8	110.9	-	3,501 - 4,500 Baht		
4,501 - 5,500 บาท	266.9	17.3	3.8	3.8	5.6	46.8	27.3	17.6	10.4	134.6	-	4,501 - 5,500 Baht		
5,501 - 6,500 บาท	296.2	0.6	6.2	2.4	14.0	56.9	19.0	21.2	18.7	157.3	-	5,501 - 6,500 Baht		
6,501 - 7,500 บาท	318.6	6.7	5.8	9.6	13.4	64.7	14.1	29.9	42.8	131.8	-	6,501 - 7,500 Baht		
7,501 - 10,000 บาท	1,184.6	12.9	49.4	52.0	108.3	218.4	23.0	117.3	280.9	321.3	1.1	7,501 - 10,000 Baht		
10,001 - 15,000 บาท	629.5	10.0	102.1	95.8	170.4	89.7	7.5	32.8	83.4	37.5	0.3	10,001 - 15,000 Baht		
15,001 - 20,000 บาท	221.8	8.1	103.8	35.4	45.7	14.1	1.0	5.1	6.7	2.1	-	15,001 - 20,000 Baht		
20,001 - 30,000 บาท	179.9	11.9	109.1	25.9	25.5	2.8	1.0	2.3	0.3	1.1	-	20,001 - 30,000 Baht		
มากกว่า 30,000 บาท	179.8	18.8	142.0	7.7	9.1	1.6	-	-	0.5	-	-	More than 30,000 Baht		
ไม่ทราบ	18.3	0.5	3.0	4.3	2.9	3.6	-	0.2	-	1.2	2.5	Unknown		

ตารางที่ 19 จำนวนลูกจ้าง จำแนกตามอุตสาหกรรม ระดับของรายได้ ทั้งราชอาณาจักร

TABLE 19 EMPLOYEE BY INDUSTRY, INCOME CLASS , WHOLE KINGDOM

ไตรมาสที่ 1/2559 : Quarter 1/2016

หน่วยเป็นพัน : in Thousands

ระดับของรายได้	อุตสาหกรรม Industry														TOTAL	INCOME CLASS		
	รวม	เกษตรกรรม	การทำเหมืองแร่และเหมืองหิน	การผลิต	ไฟฟ้า ก๊าซ ไอน้ำระบบรับ	การจำหน่าย น้ำประปาและของเสีย	การก่อสร้าง	การขนส่ง	การขนส่ง และ สถานีเก็บสินค้า	ที่พักแรมและ บริการด้านอาหาร	ข้อมูลข่าวสาร และ การสื่อสาร	กิจกรรมการเงินและ การประกันภัย	การค้าปลีก	การซ่อมยานยนต์			การขนส่ง และ สถานีเก็บสินค้า	ที่พักแรมและ บริการด้านอาหาร
	Total	Agriculture	Mining and quarrying	Manufacturing	Electricity and water supply	Water supply and sewerage	Construction	Construction	Transportation and storage	Transportation and storage	Accommodation and food service	Information and communication	Financial intermediation	Retail trade	Repair and maintenance	Accommodation and food service	Information and communication	Financial intermediation
ยอดรวม	19,122.3	1,963.8	65.9	4,955.2	116.0	83.6	2,050.4	2,428.2	678.6	923.2	216.7	514.0						
ต่ำกว่า 1,501 บาท	116.4	69.5	-	19.4	-	0.2	9.9	5.6	1.4	1.8	0.3	0.4						
1,501 - 2,500 บาท	279.5	182.2	0.3	38.0	-	1.4	17.3	11.3	4.4	7.6	-	0.7						
2,501 - 3,500 บาท	466.2	263.9	1.0	55.9	-	1.1	55.7	19.9	11.8	14.2	0.3	1.4						
3,501 - 4,500 บาท	576.0	300.2	0.3	47.3	-	1.4	73.8	42.1	10.9	34.1	0.3	0.1						
4,501 - 5,500 บาท	788.7	289.8	1.8	82.6	0.6	0.9	100.3	65.4	5.3	44.1	0.5	2.6						
5,501 - 6,500 บาท	1,151.3	296.4	1.3	141.9	1.3	5.4	302.6	122.2	14.9	72.6	1.4	2.5						
6,501 - 7,500 บาท	1,389.8	165.3	3.6	353.5	4.0	8.9	307.0	185.4	18.9	73.8	6.6	5.9						
7,501 - 10,000 บาท	6,067.3	312.5	20.2	2,237.4	17.1	14.7	738.0	926.1	188.3	394.0	17.2	56.6						
10,001 - 15,000 บาท	3,940.4	60.9	16.1	1,206.0	22.6	15.5	292.0	628.4	215.6	189.2	42.0	134.6						
15,001 - 20,000 บาท	1,620.1	13.4	6.1	364.3	12.9	17.6	55.3	208.1	91.0	47.0	41.7	108.8						
20,001 - 30,000 บาท	1,405.1	7.3	5.3	228.4	19.6	8.9	39.1	122.9	63.5	23.1	51.9	103.1						
มากกว่า 30,000 บาท	1,208.0	1.5	7.1	159.6	35.4	7.0	36.0	69.9	71.3	13.5	54.5	91.3						
ไม่ทราบ	113.6	0.8	2.9	20.9	2.5	0.5	3.4	20.9	1.4	8.3	-	5.9						

ตารางที่ 19 จำนวนลูกจ้าง จำนวนตามอุตสาหกรรม ระดับของรายได้ ทั้งราชอาณาจักร (ต่อ)
 TABLE 19 EMPLOYEE BY INDUSTRY, INCOME CLASS , WHOLE KINGDOM (Contd.)

หน่วยเป็นพัน - In Thousands

ระดับของรายได้	อุตสาหกรรม (ต่อ) Industry (Contd.)											รวม
	กิจกรรมอสังหาริมทรัพย์	กิจกรรมทางวิชาชีพ วิทย์และเทคนิค	การบริหารสนับสนุน และป้องกันประเทศ	การบริหารราชการ ป้องกันประเทศ	การศึกษา	กิจกรรมด้านสุขภาพ งานสังคมสงเคราะห์	ศิลปะ ความบันเทิง และนันทนาการ	บริการ ด้านอื่นๆ	งานในครัวเรือน	กิจกรรมของ องค์กร	ไม่ทราบ	
	Real estate activities	Professional, scientific technical activities	Administrative support service activities	Public admin- istration defence	Education	Health and social work	Art, entertainment	Other service	Activities of household	Extra- territorial	Unknown	
ทั้งหมด	130.6	263.8	493.1	1,599.9	1,213.2	662.6	149.6	348.2	221.0	1.8	63.0	TOTAL
ต่ำกว่า 1,501 บาท	0.1	-	-	0.6	0.8	1.5	0.3	2.1	2.4	-	-	Less than 1,501 Bah
1,501 - 2,500 บาท	0.2	-	2.1	0.5	1.2	0.6	1.9	5.5	4.5	-	-	1,501 - 2,500 Baht
2,501 - 3,500 บาท	-	0.2	2.6	1.7	5.5	2.4	3.8	12.1	12.7	-	-	2,501 - 3,500 Baht
3,501 - 4,500 บาท	0.5	0.2	2.1	5.5	9.5	3.4	3.6	30.0	10.7	-	-	3,501 - 4,500 Baht
4,501 - 5,500 บาท	4.2	4.6	3.4	102.6	22.2	11.2	8.4	22.5	15.6	-	-	4,501 - 5,500 Baht
5,501 - 6,500 บาท	3.2	3.5	13.7	36.7	23.9	20.3	16.8	48.3	22.5	-	-	5,501 - 6,500 Baht
6,501 - 7,500 บาท	13.6	3.8	28.6	80.6	30.8	32.5	15.7	33.7	17.7	0.1	-	6,501 - 7,500 Baht
7,501 - 10,000 บาท	33.6	24.1	184.1	340.1	152.9	139.7	46.4	130.2	107.8	-	6.5	7,501 - 10,000 Baht
10,001 - 15,000 บาท	42.1	65.4	177.7	349.0	211.7	154.8	32.9	49.8	20.6	-	13.8	10,001 - 15,000 Baht
15,001 - 20,000 บาท	15.5	64.6	39.6	204.2	187.2	113.1	12.0	6.2	2.9	-	8.7	15,001 - 20,000 Baht
20,001 - 30,000 บาท	9.6	53.0	24.6	307.4	212.5	101.7	6.2	2.1	1.7	1.1	12.1	20,001 - 30,000 Baht
มากกว่า 30,000 บาท	6.5	40.4	12.1	161.6	349.3	77.2	1.5	3.2	-	0.6	8.2	More than 30,000 Bah
ไม่ทราบ	1.6	3.9	2.7	9.4	5.8	4.2	0.2	2.6	2.0	-	13.8	Unknown

ตารางที่ 19 จำนวนลูกจ้าง จำแนกตามอุตสาหกรรม ระดับของรายได้ และเพศ ที่ราชอาณาจักร

TABLE 19 EMPLOYEE BY INDUSTRY, INCOME CLASS AND SEX , WHOLE KINGDOM

ไตรมาสที่ 1/2559 - Quarter 1/2016

นับเป็นพัน - in Thousands

ระดับของรายได้	รวม	อุตสาหกรรม Industry										ข้อมูลข่าวสาร และการสื่อสาร Information and communication	บริการด้านอาหาร and food service	การขนส่ง และ สถานที่เก็บสินค้า Transportation and storage	ที่พักแคะ บริการด้านอาหาร Accommodation and food service	กิจกรรมการเงินและการประกันภัย Financial Intermedation	INCOME CLASS
		เกษตรกรรม และ การประมง Agriculture	เหมืองแร่ และ หิน Mining	การไฟฟ้า เหมืองแร่ และ หิน Manufacturing	ไฟฟ้า ก๊าซ และ น้ำประปา Electricity	จัดหา น้ำดื่ม และ น้ำเสีย Water supply, sewerage, waste	ก่อสร้าง Construction	การค้าปลีก และ ขายส่ง Wholesale and retail trade	การขนส่ง และ สถานที่เก็บสินค้า Transportation and storage	ที่พักแคะ บริการด้านอาหาร Accommodation and food service	ข้อมูลข่าวสาร และการสื่อสาร Information and communication						
ชาย	10,516.0	1,146.6	51.8	2,601.1	71.7	56.7	1,704.1	1,302.0	508.3	332.4	132.1	224.8	MALE				
ต่ำกว่า 1,501 บาท	521	31.7	-	4.3	-	0.2	8.4	1.8	1.4	0.4	-	-	Less than 1,501 Baht				
1,501 - 2,500 บาท	126.7	83.4	0.1	10.5	-	0.6	12.8	6.4	4.1	0.9	-	0.7	1,501 - 2,500 Baht				
2,501 - 3,500 บาท	251.7	144.5	0.8	14.1	-	1.1	46.5	12.7	11.3	1.1	0.3	-	2,501 - 3,500 Baht				
3,501 - 4,500 บาท	290.1	158.4	0.2	11.9	-	1.1	60.6	17.7	10.7	5.1	0.2	-	3,501 - 4,500 Baht				
4,501 - 5,500 บาท	411.3	159.7	1.0	28.2	0.2	0.9	66.7	36.8	4.5	11.7	0.5	0.5	4,501 - 5,500 Baht				
5,501 - 6,500 บาท	682.7	178.4	1.1	60.6	0.7	3.6	247.9	65.0	13.5	18.7	1.4	1.0	5,501 - 6,500 Baht				
6,501 - 7,500 บาท	807.6	105.7	3.4	169.4	2.7	5.6	251.2	111.4	16.2	16.1	2.6	2.3	6,501 - 7,500 Baht				
7,501 - 10,000 บาท	3,374.1	216.3	15.7	1,084.9	12.8	10.6	642.0	495.9	135.8	140.8	13.2	25.3	7,501 - 10,000 Baht				
10,001 - 15,000 บาท	2,284.0	13.6	13.6	731.6	13.8	11.0	259.4	339.7	163.8	98.0	26.0	59.3	10,001 - 15,000 Baht				
15,001 - 20,000 บาท	816.5	11.5	5.2	233.7	7.9	10.5	45.0	104.7	56.6	15.3	20.3	37.7	15,001 - 20,000 Baht				
20,001 - 30,000 บาท	729.0	5.6	5.1	136.0	11.0	6.1	27.4	63.3	37.6	15.8	35.4	42.4	20,001 - 30,000 Baht				
มากกว่า 30,000 บาท	633.6	1.4	5.7	104.0	22.2	5.5	32.6	36.8	52.0	6.3	32.1	53.0	More than 30,000 Baht				
ไม่ทราบ	56.8	0.3	-	12.0	0.4	-	3.4	9.8	0.7	2.3	-	2.6	Unknown				
หญิง	8,606.3	817.2	14.1	2,354.1	44.3	26.9	326.4	1,126.2	1,703	590.8	84.7	289.1	FEMALE				
ต่ำกว่า 1,501 บาท	64.3	37.9	-	15.1	-	-	1.5	3.8	-	1.5	0.3	0.4	Less than 1,501 Baht				
1,501 - 2,500 บาท	152.8	98.8	0.2	27.5	-	0.8	4.5	5.0	0.3	6.7	-	0.0	1,501 - 2,500 Baht				
2,501 - 3,500 บาท	214.5	119.5	0.3	41.8	-	-	9.2	7.2	0.4	13.1	-	1.4	2,501 - 3,500 Baht				
3,501 - 4,500 บาท	285.9	141.9	0.1	35.5	-	0.3	13.2	24.4	0.1	29.0	0.1	0.1	3,501 - 4,500 Baht				
4,501 - 5,500 บาท	377.4	130.0	0.8	54.4	0.4	-	33.6	28.7	0.8	32.4	-	2.1	4,501 - 5,500 Baht				
5,501 - 6,500 บาท	468.5	118.0	0.2	81.3	0.6	1.8	54.7	57.2	1.4	53.9	-	1.5	5,501 - 6,500 Baht				
6,501 - 7,500 บาท	582.2	59.6	0.2	184.1	1.3	3.4	55.8	74.0	2.7	57.7	4.0	3.6	6,501 - 7,500 Baht				
7,501 - 10,000 บาท	2,693.2	96.2	4.5	1,152.5	4.3	4.1	96.0	430.2	32.5	253.2	4.0	31.3	7,501 - 10,000 Baht				
10,001 - 15,000 บาท	1,656.4	11.0	2.5	474.4	8.9	4.5	32.6	288.7	51.8	91.2	16.0	75.3	10,001 - 15,000 Baht				
15,001 - 20,000 บาท	803.7	2.0	0.8	130.6	5.0	7.2	10.3	103.4	34.5	31.8	21.3	71.1	15,001 - 20,000 Baht				
20,001 - 30,000 บาท	676.1	1.8	0.2	92.4	8.6	2.8	11.7	59.5	25.9	7.2	16.6	60.7	20,001 - 30,000 Baht				
มากกว่า 30,000 บาท	574.4	0.1	1.4	55.6	13.2	1.5	3.4	33.0	19.3	7.3	22.4	38.3	More than 30,000 Baht				
ไม่ทราบ	56.8	0.5	2.9	8.9	2.1	0.5	-	11.1	0.7	5.9	-	3.3	Unknown				

ตารางที่ 19 จำนวนลูกจ้างจำแนกตามอุตสาหกรรม ระดับของรายได้ และเพศ ทหารราชอาณาจักร (ต่อ)

TABLE 19 EMPLOYEE BY INDUSTRY, INCOME CLASS AND SEX - WHOLE KINGDOM (Contd.)

ระดับของรายได้	อุตสาหกรรม (ต่อ) Industry (Contd.)											ไม่ทราบ Unknown	INCOME CLASS
	กิจกรรมอสังหาริมทรัพย์ Real estate activities	กิจกรรมทางวิชาชีพ วิทยาศาสตร์และเทคนิค Professionals/scientific technical activities	การบริหารสนับสนุน และซัพพอร์ตบริการ Administrative and support service activities	การบริหารราชการ ป้องกันประเทศ Public admin- istration/defence	การศึกษา Education	กิจกรรมด้านสุขภาพ งานสังคมสงเคราะห์ Health and social work	ศิลปะ ความบันเทิง และนันทนาการ Art, entertainment	บริการ ด้านอื่นๆ Other service	งานในครัวเรือน ส่วนตัว Activities of household	กิจกรรมของ องค์กร Extra- territorial	ไม่ทราบ Unknown		
ชาย	67.9	120.9	289.8	981.3	432.5	146.8	76.5	188.1	45.4	0.1	35.3		MALE
ต่ำกว่า 1,501 บาท	-	-	-	0.6	0.0	-	0.2	2.1	0.9	-	-	-	Less than 1,501 Baht
1,501 - 2,500 บาท	-	-	1.2	0.3	0.4	-	1.7	3.5	0.4	-	-	-	1,501 - 2,500 Baht
2,501 - 3,500 บาท	-	0.2	1.8	1.1	1.2	0.3	2.8	7.7	4.2	-	-	-	2,501 - 3,500 Baht
3,501 - 4,500 บาท	-	-	1.1	2.6	1.8	0.8	2.4	14.1	1.4	-	-	-	3,501 - 4,500 Baht
4,501 - 5,500 บาท	2.7	1.6	2.0	71.4	5.9	1.0	3.0	10.9	2.2	-	-	-	4,501 - 5,500 Baht
5,501 - 6,500 บาท	1.1	2.7	4.6	19.5	5.0	3.4	13.1	35.1	6.3	-	-	-	5,501 - 6,500 Baht
6,501 - 7,500 บาท	4.9	1.9	10.6	57.5	7.7	7.0	9.3	20.3	1.9	0.1	-	-	6,501 - 7,500 Baht
7,501 - 10,000 บาท	14.2	14.0	87.3	248.3	67.3	40.2	19.6	70.1	14.9	-	4.8	-	7,501 - 10,000 Baht
10,001 - 15,000 บาท	24.4	25.1	131.7	182.4	71.2	38.2	12.4	18.3	6.9	-	7.4	-	10,001 - 15,000 Baht
15,001 - 20,000 บาท	10.9	30.7	25.9	103.2	63.8	17.4	7.1	2.9	2.7	-	3.6	-	15,001 - 20,000 Baht
20,001 - 30,000 บาท	6.1	27.6	15.3	190.1	71.7	20.0	3.4	0.9	1.7	-	6.5	-	20,001 - 30,000 Baht
มากกว่า 30,000 บาท	3.1	15.6	6.4	98.6	134.0	16.8	1.5	0.9	-	0.1	4.9	-	More than 30,000 Baht
ไม่ทราบ	0.6	1.3	1.9	5.8	2.5	1.8	-	1.2	2.0	-	8.1	-	Unknown
หญิง	62.6	142.9	203.3	618.7	780.7	515.8	73.2	160.1	175.6	1.7	27.7		FEMALE
ต่ำกว่า 1,501 บาท	0.1	-	-	-	0.8	1.5	0.1	-	1.5	-	-	-	Less than 1,501 Baht
1,501 - 2,500 บาท	0.2	-	0.9	0.2	0.6	0.6	0.2	2.0	4.1	-	-	-	1,501 - 2,500 Baht
2,501 - 3,500 บาท	-	-	0.8	0.6	4.2	2.1	1.0	4.4	8.5	-	-	-	2,501 - 3,500 Baht
3,501 - 4,500 บาท	0.5	0.2	1.0	2.9	7.7	2.6	1.2	15.9	9.3	-	-	-	3,501 - 4,500 Baht
4,501 - 5,500 บาท	1.6	3.0	1.4	31.3	16.2	10.3	5.4	11.6	13.3	-	-	-	4,501 - 5,500 Baht
5,501 - 6,500 บาท	2.0	0.8	9.0	17.1	18.8	17.0	3.7	13.2	16.2	-	-	-	5,501 - 6,500 Baht
6,501 - 7,500 บาท	8.7	1.9	18.0	23.1	23.2	25.5	6.4	13.3	15.9	-	-	-	6,501 - 7,500 Baht
7,501 - 10,000 บาท	19.3	10.0	96.8	91.8	85.7	99.5	26.8	60.1	93.0	-	1.7	-	7,501 - 10,000 Baht
10,001 - 15,000 บาท	17.6	40.3	46.0	166.7	140.5	116.5	20.4	31.6	13.7	-	6.4	-	10,001 - 15,000 Baht
15,001 - 20,000 บาท	4.6	33.9	13.7	101.0	123.4	95.7	4.8	3.3	0.2	-	5.2	-	15,001 - 20,000 Baht
20,001 - 30,000 บาท	3.5	25.4	9.3	117.3	140.8	81.7	2.9	1.1	-	1.1	5.6	-	20,001 - 30,000 Baht
มากกว่า 30,000 บาท	3.5	24.8	5.6	63.1	215.3	60.4	3.3	2.3	-	0.6	3.3	-	More than 30,000 Baht
ไม่ทราบ	1.0	2.6	0.7	3.6	3.3	2.5	0.2	1.4	-	-	5.7	-	Unknown

ตารางที่ 19 จำนวนลูกจ้างจำแนกตามอุตสาหกรรม ระดับของรายได้ เพศ และเขตการปกครอง ทวีปอาเซียน (ต่อ)

TABLE 19 EMPLOYEE BY INDUSTRY, INCOME CLASS, SEX AND AREA, WHOLE KINGDOM (Contd.)

ระดับของรายได้ Income Class	ไทยทั้งหมด MUNICIPAL AREA													รวม Total	อุตสาหกรรม Industry	INCOME CLASS
	อุตสาหกรรม Industry															
	เกษตรกรรม Agriculture	เหมืองแร่ และเหมืองหิน Mining	การทำ เหมืองแร่ และเหมืองหิน Mining	การผลิต Manufacturing	ไฟฟ้า ก๊าซ ไอน้ำระบบปรับอากาศ Electricity	จัดหาน้ำ ประปา น้ำเสียและบำบัด น้ำเสีย Water supply sewage, waste	การก่อสร้าง Construction	การขายส่ง และขายปลีก Wholesale and retail trade	การขนส่งและ สถานที่เก็บสินค้า Transportation and storage	ที่พักแรมและ บริการด้านอาหาร Accommodation and food service	ข้อมูลข่าวสาร และการสื่อสาร Information and communication	กิจกรรมการเงินและ การประกันภัย Financial intermediation	TOTAL			
ยอดรวม รวม	10137.1	351.1	31.8	2,675.8	76.8	44.7	824.1	1,497.0	457.4	631.4	185.0	386.3	386.3	TOTAL		
ชาย Male	5,381.7	215.6	25.3	1,415.3	47.5	28.7	677.8	793.8	328.1	245.6	112.2	166.2	166.2	MALE		
ต่ำกว่า 1,501 บาท Less than 1,501 Baht	9.4	3.6	0.1	0.8	-	-	0.4	0.4	0.3	0.1	-	-	-	Less than 1,501 Baht		
1,501 - 2,500 บาท 1,501 - 2,500 Baht	25.0	12.8	0.1	1.0	-	-	4.3	1.7	1.8	0.1	-	0.1	0.1	1,501 - 2,500 Baht		
2,501 - 3,500 บาท 2,501 - 3,500 Baht	51.4	23.4	0.5	4.7	-	1.1	8.3	1.9	2.5	1.1	0.3	-	-	2,501 - 3,500 Baht		
3,501 - 4,500 บาท 3,501 - 4,500 Baht	62.3	23.1	-	3.1	-	1.1	15.6	0.2	5.0	4.3	0.2	-	-	3,501 - 4,500 Baht		
4,501 - 5,500 บาท 4,501 - 5,500 Baht	107.2	24.9	-	12.3	0.2	0.1	18.7	14.7	2.3	5.2	0.5	0.4	0.4	4,501 - 5,500 Baht		
5,501 - 6,500 บาท 5,501 - 6,500 Baht	201.5	34.6	0.4	23.8	0.1	1.4	64.2	24.3	5.8	10.7	0.6	0.8	0.8	5,501 - 6,500 Baht		
6,501 - 7,500 บาท 6,501 - 7,500 Baht	303.5	19.4	1.3	82.1	1.2	2.1	80.0	51.0	9.2	13.3	1.4	0.7	0.7	6,501 - 7,500 Baht		
7,501 - 10,000 บาท 7,501 - 10,000 Baht	1,636.7	53.9	5.9	539.6	5.5	3.4	251.3	280.4	81.3	103.2	7.6	15.7	15.7	7,501 - 10,000 Baht		
10,001 - 15,000 บาท 10,001 - 15,000 Baht	1,410.8	13.9	3.5	424.7	9.8	3.4	145.7	240.4	104.3	77.9	22.8	34.4	34.4	10,001 - 15,000 Baht		
15,001 - 20,000 บาท 15,001 - 20,000 Baht	559.3	4.0	4.1	144.9	5.5	7.2	35.1	81.0	40.2	10.8	18.2	35.1	35.1	15,001 - 20,000 Baht		
20,001 - 30,000 บาท 20,001 - 30,000 Baht	516.7	2.0	2.6	88.1	8.3	4.3	22.8	53.5	29.0	13.2	34.1	34.9	34.9	20,001 - 30,000 Baht		
มากกว่า 30,000 บาท More than 30,000 Baht	460.4	0.2	4.9	82.6	16.4	4.7	26.4	34.3	46.0	5.2	26.5	41.5	41.5	More than 30,000 Baht		
ไม่ทราบ Unknown	37.7	-	-	7.8	0.4	-	2.8	5.3	0.3	0.5	-	2.6	2.6	Unknown		
หญิง Female	4,755.3	135.5	8.5	1,260.5	29.3	16.1	146.4	703.1	129.3	385.8	72.8	220.1	220.1	FEMALE		
ต่ำกว่า 1,501 บาท Less than 1,501 Baht	8.5	3.1	0.2	3.0	-	-	-	0.3	-	0.9	-	-	-	Less than 1,501 Baht		
1,501 - 2,500 บาท 1,501 - 2,500 Baht	25.9	12.1	0.2	4.3	-	-	1.1	1.8	0.3	2.7	-	0.0	0.0	1,501 - 2,500 Baht		
2,501 - 3,500 บาท 2,501 - 3,500 Baht	50.0	18.1	-	11.3	-	-	1.7	4.2	0.2	4.9	-	0.3	0.3	2,501 - 3,500 Baht		
3,501 - 4,500 บาท 3,501 - 4,500 Baht	77.8	24.1	0.1	10.0	-	0.1	2.6	13.3	0.1	12.8	0.1	0.0	0.0	3,501 - 4,500 Baht		
4,501 - 5,500 บาท 4,501 - 5,500 Baht	110.5	21.1	0.1	23.0	-	-	9.7	12.0	0.5	13.3	-	0.4	0.4	4,501 - 5,500 Baht		
5,501 - 6,500 บาท 5,501 - 6,500 Baht	172.3	19.2	-	33.7	-	0.7	14.4	27.0	0.8	29.3	-	0.6	0.6	5,501 - 6,500 Baht		
6,501 - 7,500 บาท 6,501 - 7,500 Baht	263.6	7.5	0.2	89.1	0.7	1.9	21.2	35.6	0.6	34.9	4.0	1.2	1.2	6,501 - 7,500 Baht		
7,501 - 10,000 บาท 7,501 - 10,000 Baht	1,508.6	27.6	3.1	607.0	2.2	2.2	47.9	229.7	21.1	172.9	2.1	19.9	19.9	7,501 - 10,000 Baht		
10,001 - 15,000 บาท 10,001 - 15,000 Baht	1,026.9	1.8	0.4	265.1	4.7	1.8	24.8	200.6	38.6	70.2	12.6	47.7	47.7	10,001 - 15,000 Baht		
15,001 - 20,000 บาท 15,001 - 20,000 Baht	581.9	0.6	-	94.8	3.7	5.6	9.1	83.6	24.2	27.9	18.3	62.1	62.1	15,001 - 20,000 Baht		
20,001 - 30,000 บาท 20,001 - 30,000 Baht	496.2	0.1	0.2	71.8	6.4	2.1	10.5	53.1	25.5	5.6	14.7	53.2	53.2	20,001 - 30,000 Baht		
มากกว่า 30,000 บาท More than 30,000 Baht	394.7	0.1	1.4	44.8	9.6	1.1	3.3	31.8	16.7	7.2	21.0	33.7	33.7	More than 30,000 Baht		
ไม่ทราบ Unknown	38.5	0.2	2.9	2.7	2.1	0.5	-	10.0	0.7	3.2	-	1.0	1.0	Unknown		

ตารางที่ 19 จำนวนลูกจ้างจำแนกตามอุตสาหกรรม ระดับของรายได้ เพศ และเขตการปกครอง ทวีปอาเซียน (ต่อ)

TABLE 19 EMPLOYEE BY INDUSTRY, INCOME CLASS, SEX AND AREA, WHOLE KINGDOM (Contd.)

ระดับของรายได้	อุตสาหกรรม (ต่อ) Industry (Contd.)											รวม
	กิจกรรมอสังหาริมทรัพย์	กิจกรรมทางวิชาชีพ วิทยาศาสตร์และเทคโนโลยี	การบริหารสนับสนุน และบริการสนับสนุน	การบริการราชการ	การศึกษา	กิจกรรมด้านสุขภาพ งานสังคมสงเคราะห์	ศิลปะ ความบันเทิง และนันทนาการ	บริการด้านอื่นๆ	งานในครัวเรือน	กิจกรรมขององค์กร	ไม่ทราบ	
	Real estate activities	Professional/scientific technical activities	Administrative and support service activities	Public administration	Education	Health and social work	Art, entertainment	Other service	Activities of household	Extra-territorial	Unknown	
อุตสาหกรรม	1070	213.5	357.8	838.1	596.1	386.3	73.0	179.8	167.4	1.8	55.0	TOTAL
ชาย	48.8	95.5	205.9	501.3	206.8	91.2	33.5	84.4	29.3	0.1	30.8	MALE
ต่ำกว่า 1,501 บาท	-	-	-	0.6	0.0	-	0.2	0.4	0.2	-	-	Less than 1,501 Baht
1,501 - 2,500 บาท	-	-	0.5	0.3	-	-	1.7	0.4	0.4	-	-	1,501 - 2,500 Baht
2,501 - 3,500 บาท	-	0.2	-	0.9	0.5	0.3	2.4	2.8	0.5	-	-	2,501 - 3,500 Baht
3,501 - 4,500 บาท	-	-	0.0	0.4	0.6	0.8	0.4	2.5	0.6	-	-	3,501 - 4,500 Baht
4,501 - 5,500 บาท	1.0	1.1	0.4	17.4	1.4	0.2	1.4	3.8	1.3	-	-	4,501 - 5,500 Baht
5,501 - 6,500 บาท	0.3	1.0	1.6	8.8	1.6	1.6	4.3	11.6	4.0	-	-	5,501 - 6,500 Baht
6,501 - 7,500 บาท	0.5	1.6	7.4	12.5	3.5	2.7	2.1	10.6	1.1	0.1	-	6,501 - 7,500 Baht
7,501 - 10,000 บาท	8.1	7.8	57.2	107.5	30.8	19.8	8.7	32.7	12.0	-	4.3	7,501 - 10,000 Baht
10,001 - 15,000 บาท	22.7	15.9	94.7	104.6	35.5	25.2	4.8	14.2	4.9	-	7.4	10,001 - 15,000 Baht
15,001 - 20,000 บาท	7.1	24.2	21.4	62.2	33.9	10.3	5.0	2.7	2.7	-	3.6	15,001 - 20,000 Baht
20,001 - 30,000 บาท	6.1	27.2	14.3	113.3	37.1	15.7	1.1	0.9	1.7	-	6.5	20,001 - 30,000 Baht
มากกว่า 30,000 บาท	3.1	15.1	6.4	67.1	60.6	13.6	1.4	0.6	-	0.1	3.9	More than 30,000 Baht
ไม่ทราบ	-	1.3	1.9	5.8	1.3	1.1	-	1.2	-	-	5.2	Unknown
หญิง	58.2	118.0	151.9	336.8	389.3	295.1	39.5	95.4	138.1	1.7	24.2	FEMALE
ต่ำกว่า 1,501 บาท	0.1	-	-	-	-	0.6	0.1	-	0.6	-	-	Less than 1,501 Baht
1,501 - 2,500 บาท	0.2	-	0.5	0.2	0.1	0.1	0.2	0.5	1.6	-	-	1,501 - 2,500 Baht
2,501 - 3,500 บาท	-	-	0.4	0.5	0.2	0.7	0.6	2.3	4.6	-	-	2,501 - 3,500 Baht
3,501 - 4,500 บาท	0.5	-	0.4	0.9	2.3	0.6	0.7	4.2	5.0	-	-	3,501 - 4,500 Baht
4,501 - 5,500 บาท	1.1	1.8	1.1	10.0	2.6	2.4	0.7	2.1	8.5	-	-	4,501 - 5,500 Baht
5,501 - 6,500 บาท	2.0	0.4	3.8	4.6	6.4	5.8	2.8	8.4	12.4	-	-	5,501 - 6,500 Baht
6,501 - 7,500 บาท	7.3	1.0	11.1	6.9	7.5	9.9	3.6	6.5	12.7	-	-	6,501 - 7,500 Baht
7,501 - 10,000 บาท	19.0	5.4	75.1	47.3	38.1	49.9	12.3	42.8	81.3	-	1.7	7,501 - 10,000 Baht
10,001 - 15,000 บาท	15.9	29.7	35.0	83.1	75.9	68.3	11.4	21.9	11.4	-	6.1	10,001 - 15,000 Baht
15,001 - 20,000 บาท	4.4	31.3	10.6	63.7	65.6	63.7	4.1	3.3	0.2	-	5.2	15,001 - 20,000 Baht
20,001 - 30,000 บาท	3.2	23.5	9.2	75.0	78.2	54.2	2.7	1.1	-	1.1	4.9	20,001 - 30,000 Baht
มากกว่า 30,000 บาท	3.5	22.3	4.6	41.1	109.8	37.6	-	1.3	-	0.6	3.3	More than 30,000 Baht
ไม่ทราบ	1.0	2.6	-	3.3	2.7	1.2	0.2	1.0	-	-	3.2	Unknown

ตารางที่ 19 จำนวนลูกจ้าง จำนวนตามอุตสาหกรรม ระดับของรายได้ เพศ และเขตการปกครอง ทหารราชอาณาจักร (ต่อ)

TABLE 19 EMPLOYEE BY INDUSTRY, INCOME CLASS, SEX AND AREA, WHOLE KINGDOM (Contd.)

ระดับของรายได้	เขตเทศบาล NON-MUNICIPAL AREA														รวม	INCOME CLASS
	อุตสาหกรรม Industry															
	เกษตรกรรม และกรรรม การป่าไม้ และกรรรม การประมง	การขุด เหมืองแร่ และพลังงาน	การผลิต Manufac- turing	ไฟฟ้า ก๊าซ ไอน้ำระบบ ปรับอากาศ	น้ำดื่มและ ระบบบำบัด น้ำเสีย	การจัดหา น้ำดิบ	การก่อสร้าง Construction	การขาย ปลีก และ ขายส่ง	การขนส่ง และ การเก็บ เงิน	การขนส่ง และ การเก็บ เงิน	ที่พักและ บริการ อาหาร	ข้อมูล และการ สื่อสาร	กิจกรรม การเงิน และการ ประกันภัย	การบริการ ทางการเงิน		
Total	8,985.3	340	2,279.3	39.2	38.9	1,206.3	931.2	221.2	291.8	31.8	127.6	TOTAL	MALE			
ชาย	5,134.3	285	1,185.8	24.1	28.1	1,026.3	508.1	180.2	86.8	19.9	58.6	58.6	Less than 1,501 Baht			
ต่ำกว่า 1,501 บาท	42.7	-	3.5	-	0.2	5.7	1.4	1.1	0.3	-	-	-	1,501 - 2,500 Baht			
1,501 - 2,500 บาท	101.7	-	9.6	-	0.6	8.5	4.7	2.2	0.8	-	0.5	0.5	2,501 - 3,500 Baht			
2,501 - 3,500 บาท	200.3	0.3	9.4	-	-	38.2	10.8	8.8	-	-	-	-	3,501 - 4,500 Baht			
3,501 - 4,500 บาท	227.8	0.2	8.8	-	-	45.1	12.8	5.8	0.8	-	-	-	4,501 - 5,500 Baht			
4,501 - 5,500 บาท	304.2	1.0	15.9	-	0.8	48.0	22.1	2.2	6.5	-	0.2	0.2	5,501 - 6,500 Baht			
5,501 - 6,500 บาท	481.3	0.7	36.8	0.6	2.2	183.7	40.7	7.7	8.1	0.8	0.8	0.8	6,501 - 7,500 Baht			
7,501 - 10,000 บาท	504.1	2.0	87.3	1.5	3.5	171.3	60.3	7.0	2.8	1.2	1.6	1.6	10,001 - 15,000 บาท			
15,001 - 20,000 บาท	1,737.4	9.9	545.3	7.3	7.2	390.8	215.5	54.6	37.5	5.6	9.6	9.6	20,001 - 30,000 บาท			
30,000 บาท	873.2	10.1	306.9	3.9	7.6	113.7	99.3	59.5	20.1	3.3	24.9	24.9	More than 30,000 Baht			
ชาย	257.2	1.1	88.8	2.4	3.3	9.9	23.7	16.4	4.5	2.1	2.6	2.6	Unknown			
15,001 - 20,000 บาท	212.2	2.5	47.9	2.7	1.8	4.7	9.8	8.6	2.6	1.3	7.5	7.5	FEMALE			
20,001 - 30,000 บาท	173.2	0.8	21.4	5.8	0.9	6.2	2.5	6.0	1.1	5.6	11.5	11.5	Less than 1,501 Baht			
ต่ำกว่า 1,501 บาท	19.1	-	4.2	-	-	0.6	4.5	0.4	1.8	-	-	-	1,501 - 2,500 Baht			
1,501 - 2,500 บาท	34.8	-	12.1	-	10.8	180.0	423.1	41.0	205.0	11.9	69.0	69.0	2,501 - 3,500 Baht			
2,501 - 3,500 บาท	127.0	-	23.2	-	0.8	3.5	3.2	-	4.0	0.3	0.4	0.4	3,501 - 4,500 Baht			
3,501 - 4,500 บาท	164.5	0.3	30.5	-	-	7.6	3.0	0.3	8.2	-	-	-	4,501 - 5,500 Baht			
4,501 - 5,500 บาท	208.1	-	25.4	-	0.2	10.5	11.1	-	16.2	-	0.1	0.1	5,501 - 6,500 Baht			
5,501 - 6,500 บาท	266.9	0.7	31.5	0.4	-	23.9	16.6	0.3	19.1	-	1.7	1.7	6,501 - 7,500 Baht			
6,501 - 7,500 บาท	296.2	0.2	47.5	0.6	1.1	40.3	30.2	0.6	24.6	-	0.9	0.9	7,501 - 10,000 บาท			
7,501 - 10,000 บาท	318.6	-	95.1	0.6	1.4	34.5	38.5	2.0	22.7	-	2.4	2.4	10,001 - 15,000 บาท			
10,001 - 15,000 บาท	1,184.6	1.4	545.5	2.1	1.9	48.0	200.5	11.4	80.3	1.8	11.4	11.4	15,001 - 20,000 บาท			
15,001 - 20,000 บาท	629.5	2.1	209.3	4.2	2.7	7.8	88.0	13.2	21.0	3.3	27.6	27.6	20,001 - 30,000 บาท			
20,001 - 30,000 บาท	221.8	0.8	35.8	1.4	1.6	1.1	19.8	10.2	3.9	3.1	9.0	9.0	More than 30,000 Baht			
ชาย	179.9	-	20.6	2.2	0.7	1.2	6.4	0.4	1.7	1.9	7.6	7.6	Unknown			
15,001 - 20,000 บาท	179.8	-	10.8	3.7	0.4	0.1	1.2	2.6	0.1	1.5	4.6	4.6				
20,001 - 30,000 บาท	18.3	-	6.2	-	-	-	1.1	-	2.7	-	2.3	2.3				
30,000 บาท	0.3	-	-	-	-	-	-	-	-	-	-	-				

ตารางที่ 19 จำนวนลูกจ้าง จำแนกตามอุตสาหกรรม ระดับของรายได้ เพศ และเขตการปกครอง ทวีราชอาณาจักร (ต่อ)

TABLE 19 EMPLOYEE BY INDUSTRY, INCOME CLASS, SEX AND AREA, WHOLE KINGDOM (Contd.)

ไตรมาสที่ 1/2559 - Quarter 1/2016

นอกเขตเทศบาล NON-MUNICIPAL AREA

อุตสาหกรรม (ต่อ) Industry (Contd.)

หน่วยนับพัน : in Thousands

ระดับของรายได้	กิจกรรมอสังหาริมทรัพย์	กิจกรรมทางวิชาชีพ วิทย์และเทคโนโลยี	การบริหารสนับสนุน และอำนวยการ	การบริหารราชการ ป้องกันประเทศ	การศึกษา	กิจกรรมด้านสุขภาพ งานสังคมสงเคราะห์	ศิลปะ ความบันเทิง และนันทนาการ	บริการด้านอื่นๆ	งานครัวเรือน	กิจกรรมของ องค์กร	ไม่ทราบ	INCOME CLASS
ยอดรวม	23.5	50.4	135.3	761.8	617.1	276.3	76.7	168.4	53.7	-	8.1	TOTAL
ชาย	19.1	25.4	83.9	479.9	225.7	55.6	42.9	103.7	16.1	-	4.5	MALE
ต่ำกว่า 1,501 บาท	-	-	-	-	-	-	-	1.7	0.7	-	-	Less than 1,501 Baht
1,501 - 2,500 บาท	-	-	0.7	-	0.4	-	-	3.1	-	-	-	1,501 - 2,500 Baht
2,501 - 3,500 บาท	-	-	1.8	0.2	0.7	-	0.4	4.9	3.8	-	-	2,501 - 3,500 Baht
3,501 - 4,500 บาท	-	-	1.1	2.3	1.3	-	2.0	11.6	0.8	-	-	3,501 - 4,500 Baht
4,501 - 5,500 บาท	1.6	0.5	1.6	54.0	4.5	0.8	1.6	7.1	1.0	-	-	4,501 - 5,500 Baht
5,501 - 6,500 บาท	0.8	1.8	3.0	10.7	3.4	1.7	8.8	23.6	2.3	-	-	5,501 - 6,500 Baht
6,501 - 7,500 บาท	4.4	0.3	3.3	45.0	4.1	4.3	7.1	9.8	0.8	-	-	6,501 - 7,500 Baht
7,501 - 10,000 บาท	6.2	6.2	30.1	140.8	36.4	20.4	10.9	37.4	2.8	-	0.5	7,501 - 10,000 Baht
10,001 - 15,000 บาท	1.7	9.2	36.9	77.8	35.7	13.1	7.7	4.0	1.9	-	-	10,001 - 15,000 Baht
15,001 - 20,000 บาท	3.8	6.5	4.5	40.9	29.9	7.1	2.1	0.2	-	-	-	15,001 - 20,000 Baht
20,001 - 30,000 บาท	-	0.5	1.0	76.7	34.6	4.3	2.3	-	-	-	-	20,001 - 30,000 Baht
มากกว่า 30,000 บาท	-	0.5	-	31.6	73.5	3.3	0.1	0.3	-	-	1.1	More than 30,000 Baht
ไม่ทราบ	0.6	-	-	-	1.1	0.7	-	-	2.0	-	2.9	Unknown
หญิง	4.4	25.0	51.4	281.9	391.4	220.7	33.7	64.7	37.6	-	3.5	FEMALE
ต่ำกว่า 1,501 บาท	-	-	-	-	0.8	0.9	-	-	1.0	-	-	Less than 1,501 Baht
1,501 - 2,500 บาท	-	-	0.4	-	0.8	0.5	-	1.5	2.5	-	-	1,501 - 2,500 Baht
2,501 - 3,500 บาท	-	-	0.5	0.1	4.0	1.3	0.4	2.1	3.9	-	-	2,501 - 3,500 Baht
3,501 - 4,500 บาท	-	0.2	0.6	1.9	5.4	2.0	0.5	11.7	4.3	-	-	3,501 - 4,500 Baht
4,501 - 5,500 บาท	0.5	1.2	0.3	21.3	13.6	7.9	4.7	9.5	4.9	-	-	4,501 - 5,500 Baht
5,501 - 6,500 บาท	-	0.4	5.2	12.6	12.4	11.2	0.9	4.8	3.8	-	-	5,501 - 6,500 Baht
6,501 - 7,500 บาท	1.4	0.9	6.9	16.2	15.6	15.6	2.8	6.8	3.1	-	-	6,501 - 7,500 Baht
7,501 - 10,000 บาท	0.3	4.6	21.7	44.5	47.6	49.5	14.5	17.2	11.7	-	-	7,501 - 10,000 Baht
10,001 - 15,000 บาท	1.7	10.6	11.0	83.5	64.6	48.2	9.0	9.7	2.3	-	0.3	10,001 - 15,000 Baht
15,001 - 20,000 บาท	0.2	2.6	3.1	37.3	57.8	32.1	0.7	-	-	-	-	15,001 - 20,000 Baht
20,001 - 30,000 บาท	0.4	1.9	0.1	42.3	62.6	27.5	0.2	-	-	-	0.7	20,001 - 30,000 Baht
มากกว่า 30,000 บาท	-	2.5	1.1	21.9	105.5	22.8	-	1.0	-	-	-	More than 30,000 Baht
ไม่ทราบ	-	-	0.7	0.2	0.6	1.2	-	0.4	-	-	2.5	Unknown

กรุงเทพมหานคร

ตารางสถิติ กรุงเทพมหานคร

- ตารางที่ 1 จำนวนประชากร จำแนกตามกลุ่มอายุ สถานภาพแรงงาน
- ตารางที่ 2 จำนวนประชากรอายุ 15 ปี ขึ้นไป จำแนกตามสถานภาพสมรส สถานภาพแรงงาน
- ตารางที่ 3 จำนวนประชากรอายุ 15 ปีขึ้นไป จำแนกตามระดับการศึกษาที่สำเร็จ สถานภาพแรงงาน
- ตารางที่ 4 ผู้มีงานทำ จำแนกตามระดับการศึกษาที่สำเร็จ อาชีพ
- ตารางที่ 5 ผู้มีงานทำ จำแนกตามระดับการศึกษาที่สำเร็จ อุตสาหกรรม
- ตารางที่ 6 ผู้มีงานทำ จำแนกตามสถานภาพการทำงาน อาชีพ
- ตารางที่ 7 ผู้มีงานทำ จำแนกตามสถานภาพการทำงาน อุตสาหกรรม
- ตารางที่ 8 จำนวนผู้มีงานทำ จำแนกตามอาชีพ และอุตสาหกรรม
- ตารางที่ 9 ผู้มีงานทำ จำแนกตามอาชีพ จำนวนชั่วโมงทำงานต่อสัปดาห์ การมีเวลาเหลือพอที่จะทำงานเพิ่มขึ้น
- ตารางที่ 10 ผู้มีงานทำ จำแนกตามอุตสาหกรรม จำนวนชั่วโมงทำงานต่อสัปดาห์ การมีเวลาเหลือพอที่จะทำงานเพิ่มขึ้น
- ตารางที่ 11 ผู้มีงานทำ จำแนกตามสถานภาพการทำงาน จำนวนชั่วโมงทำงานต่อสัปดาห์ การมีเวลาเหลือพอที่จะทำงานเพิ่มขึ้น
- ตารางที่ 12 ผู้มีงานทำ จำแนกตามกลุ่มอายุ ชั่วโมงการทำงานต่อสัปดาห์ การมีเวลาเหลือพอที่จะทำงานเพิ่มขึ้น
- ตารางที่ 13 จำนวนผู้ว่างงาน ที่หางานทำ จำแนกตามระยะเวลาที่หางานทำ ระดับการศึกษาที่สำเร็จ
- ตารางที่ 14 จำนวนผู้ว่างงาน ที่เคยทำงานมาก่อน จำแนกตามอาชีพที่ทำครั้งสุดท้าย อุตสาหกรรมที่ทำครั้งสุดท้าย
- ตารางที่ 15 ลูกจ้าง จำแนกตามค่าจ้างเฉลี่ย ผลประโยชน์อื่นๆ ที่ได้รับ อุตสาหกรรม
- ตารางที่ 16 ลูกจ้างเอกชน จำแนกตามค่าจ้างเฉลี่ย ผลประโยชน์อื่นๆ ที่ได้รับ อุตสาหกรรม
- ตารางที่ 17 ลูกจ้างรัฐบาล จำแนกตามค่าจ้างเฉลี่ย ผลประโยชน์อื่นๆ ที่ได้รับ อุตสาหกรรม
- ตารางที่ 18 ลูกจ้าง จำแนกตาม อาชีพ ระดับของรายได้
- ตารางที่ 19 ลูกจ้าง จำแนกตาม อุตสาหกรรม ระดับของรายได้

ตารางที่ 1 จำนวนประชากรอายุ 15 ปีขึ้นไป จำแนกตามกลุ่มอายุ สถานภาพแรงงาน กรุงเทพมหานคร

TABLE 1 POPULATION 15 YEARS AND OVER BY AGE GROUP, LABOR FORCE STATUS, BANGKOK

ไตรมาสที่ 1/2559 : Quarter 1/2016

หน่วยเป็นพัน : In Thousands

สถานภาพแรงงาน	กลุ่มอายุ						LABOR FORCE STATUS			
	รวม	15-19	20-24	25-29	30-34	35-39		40-49	50-59	>= 60
ประชากรอายุ 15 ปีขึ้นไป	7,514.5	417.3	657.6	910.0	918.0	914.2	1,561.6	1,116.3	1,019.6	POPULATION 15 YEARS AND OVER
กำลังแรงงานรวม	5,291.9	66.7	354.6	807.7	842.5	799.7	1,342.2	854.7	223.6	Total Labor Force
1. กำลังแรงงานปัจจุบัน	5,283.3	65.0	351.1	806.5	841.4	798.7	1,342.2	854.7	223.6	1. Current labor force
1.1 ผู้มีงานทำ	5,243.9	60.2	338.1	796.8	834.6	796.3	1,340.4	853.9	223.6	1.1 Employed
- ทำงาน	5,235.3	60.2	338.1	796.8	834.6	795.4	1,336.8	849.9	223.6	- At work
- ไม่ทำงานแต่มีงานประจำ	8.6	-	-	-	-	0.9	3.6	4.1	-	- With job but not at work
1.2 ผู้ว่างงาน	39.4	4.9	13.0	9.7	6.8	2.4	1.9	0.8	-	1.2 Unemployed
- หางานทำ	11.5	0.7	1.4	6.2	1.3	0.8	0.9	-	-	- Looking for work
- ไม่หางานทำ/พร้อมที่จะทำงาน	27.9	4.1	11.6	3.5	5.5	1.5	1.0	0.8	-	- Not looking/available for work
2. กำลังแรงงานที่รอฤดูกาล	8.6	1.7	3.5	1.2	1.1	1.0	-	-	-	2. Seasonally inactive labor force
ผู้ไม่อยู่ในกำลังแรงงาน	2,222.6	350.6	302.9	102.3	75.4	114.5	219.4	261.5	796.0	Persons not in Labor Force
1. ทำงานบ้าน	654.0	7.9	24.6	40.6	48.8	78.2	169.0	184.5	100.4	1. Household work
2. เรียนหนังสือ	600.9	318.9	247.1	30.1	4.4	0.4	-	-	-	2. Studies
3. ยังเด็ก/ชร/ไม่สามารถทำงานได้	589.8	1.5	2.3	5.1	6.2	14.8	17.8	16.8	525.4	3. Too young/old/incapable of work
4. อื่น ๆ	377.9	22.3	29.0	26.6	16.1	21.1	32.6	60.2	170.2	4. Others

ตารางที่ 1 จำนวนประชากรอายุ 15 ปีขึ้นไป จำแนกตามกลุ่มอายุ สถานภาพแรงงาน และเพศ กรุงเทพมหานคร
 TABLE 1 POPULATION 15 YEARS AND OVER BY AGE GROUP, LABOR FORCE STATUS AND SEX, BANGKOK

ไตรมาสที่ 1/2559 : Quarter 1/2016

หน่วยเป็นพัน : In Thousands

สถานภาพแรงงาน	กลุ่มอายุ Age Group							LABOR FORCE STATUS		
	รวม Total	15-19	20-24	25-29	30-34	35-39	40-49		50-59	>=60
ชาย										MALE
กำลังแรงงานรวม	3,611.5	208.2	331.6	431.5	439.0	449.1	771.8	534.3	446.1	Total Labor Force
1. กำลังแรงงานปัจจุบัน	2,806.3	41.3	201.2	395.9	420.4	414.0	733.8	472.7	127.1	1. Current labor force
1.1 ผู้มีงานทำ	2,799.9	39.5	198.6	395.9	419.3	412.9	733.8	472.7	127.1	1.1 Employed
- ทำงาน	2,773.7	35.4	188.4	391.8	414.1	412.1	732.8	471.9	127.1	- At work
- ไม่ทำงานแต่มีงานประจำ	2,768.3	35.4	188.4	391.8	414.1	412.1	729.9	469.5	127.1	- With job but not at work
1.2 ผู้ว่างงาน	5.4	-	-	-	-	-	2.9	2.5	-	1.2 Unemployed
- หางานทำ	26.2	4.1	10.2	4.1	5.2	0.8	1.0	0.8	-	- Looking for work
- ไม่ทำงานทำ/พร้อมที่จะทำงาน	5.3	-	0.8	2.4	1.3	0.8	-	-	-	- Not looking/available for work
2. กำลังแรงงานที่รอฤดูกาล	20.9	4.1	9.5	1.7	3.9	-	1.0	0.8	-	2. Seasonally inactive labor force
ผู้ไม่อยู่ในกำลังแรงงาน	6.5	1.7	2.6	-	1.1	1.0	-	-	-	Persons not in Labor Force
1. ที่งานบ้าน	805.1	166.9	130.3	35.5	18.6	35.1	38.0	61.5	319.0	1. Household work
2. เรียนหนังสือ	33.9	1.2	-	3.2	-	6.1	11.5	10.5	1.5	2. Studies
3. ยังเด็ก ซรา/ไม่สามารถทำงานได้	284.2	152.7	110.7	16.8	3.5	0.4	-	-	-	3. Too young/old/incapable of work
4. อื่น ๆ	253.5	1.5	1.4	4.1	3.6	12.2	12.0	10.2	208.6	4. Others
	233.6	11.5	18.3	11.4	11.5	16.4	14.6	40.9	109.0	
หญิง										FEMALE
กำลังแรงงานรวม	3,903.0	209.2	326.0	478.5	479.0	465.1	789.8	582.0	573.5	Total Labor Force
1. กำลังแรงงานปัจจุบัน	2,485.5	25.5	153.4	411.8	422.1	385.8	608.5	382.0	96.5	1. Current labor force
1.1 ผู้มีงานทำ	2,483.4	25.5	152.5	410.6	422.1	385.8	608.5	382.0	96.5	1.1 Employed
- ทำงาน	2,470.2	24.7	149.7	405.0	420.5	384.3	607.6	382.0	96.5	- At work
- ไม่ทำงานแต่มีงานประจำ	2,467.0	24.7	149.7	405.0	420.5	383.3	606.9	380.4	96.5	- With job but not at work
1.2 ผู้ว่างงาน	3.2	-	-	-	-	0.9	0.7	1.6	-	1.2 Unemployed
- หางานทำ	13.2	0.7	2.8	5.6	1.6	1.5	0.9	-	-	- Looking for work
- ไม่ทำงานทำ/พร้อมที่จะทำงาน	6.2	0.7	0.7	3.8	-	-	0.9	-	-	- Not looking/available for work
2. กำลังแรงงานที่รอฤดูกาล	7.0	-	2.1	1.8	1.6	1.5	-	-	-	2. Seasonally inactive labor force
ผู้ไม่อยู่ในกำลังแรงงาน	2.1	-	0.9	1.2	-	-	-	-	-	Persons not in Labor Force
1. ที่งานบ้าน	1,417.5	183.7	172.6	66.8	56.8	79.4	181.3	200.0	477.0	1. Household work
2. เรียนหนังสือ	620.1	6.7	24.6	37.4	48.8	72.2	157.5	174.0	98.9	2. Studies
3. ยังเด็ก ซรา/ไม่สามารถทำงานได้	316.8	166.2	136.4	13.3	0.9	-	-	-	-	3. Too young/old/incapable of work
4. อื่น ๆ	336.3	-	0.9	1.0	2.6	2.5	5.9	6.7	316.9	4. Others
	144.4	10.8	10.7	15.1	4.6	4.7	18.0	19.3	61.2	

ตารางที่ 2 จำนวนประชากรอายุ 15 ปีขึ้นไป จำแนกตามสถานภาพสมรส สถานภาพแรงงาน กรุงเทพมหานคร

TABLE 2 POPULATION 15 YEARS AND OVER BY MARITAL STATUS, LABOR FORCE STATUS, BANGKOK

ไตรมาสที่ 1/2559 : Quarter 1/2016

หน่วยเป็นพัน : In Thousands

สถานภาพแรงงาน	รวม					เคยสมรส Ever-Married			LABOR FORCE STATUS	
	โสด Single	สมรส Married	หม้าย Widowed	หย่า Divorced	แยกกันอยู่ Separated	ไม่ทราบ Unknown	Total	1. Current labor force	2. Seasonally inactive labor force	Persons not in Labor Force
ยอดรวม	2,848.6	3,967.7	385.4	128.5	182.5	1.9	7,514.5	1.9	TOTAL	
กำลังแรงงานรวม	1,966.4	2,996.6	102.5	87.7	136.8	1.9	5,291.9	1.9	Total Labor Force	
1. กำลังแรงงานปัจจุบัน	1,957.8	2,996.6	102.5	87.7	136.8	1.9	5,283.3	1.9	1. Current labor force	
1.1 ผู้มีงานทำ	1,925.7	2,989.3	102.5	87.7	136.8	1.9	5,243.9	1.9	1.1 Employed	
- ทำงาน	1,925.2	2,981.2	102.5	87.7	136.8	1.9	5,235.3	1.9	- At work	
- ไม่ทำงานแต่มีงานประจำ	0.5	8.1	-	-	-	-	8.6	-	- With job but not at work	
1.2 ผู้ว่างงาน	32.0	7.3	-	-	-	-	39.4	-	1.2 Unemployed	
- หางานทำ	7.0	4.5	-	-	-	-	11.5	-	- Looking for work	
- ไม่หางานทำ/พร้อมที่จะทำงาน	25.0	2.9	-	-	-	-	27.9	-	- Not looking/available for work	
2. กำลังแรงงานที่รอฤดูกาล	8.6	-	-	-	-	-	8.6	-	2. Seasonally inactive labor force	
ผู้ไม่อยู่ในกำลังแรงงาน	882.3	971.1	282.8	40.8	45.7	-	2,222.6	-	Persons not in Labor Force	
1. ทำงานบ้าน	69.5	504.8	37.1	19.2	23.4	-	654.0	-	1. Household work	
2. เรียนหนังสือ	593.8	6.5	-	0.7	-	-	600.9	-	2. Studies	
3. ยังเด็ก ขรา/ไม่สามารถทำงานได้	80.0	261.4	221.9	14.1	12.5	-	589.8	-	3. Too young/old/incapable of work	
4. อื่น ๆ	139.0	198.4	23.9	6.9	9.8	-	377.9	-	4. Others	

ตารางที่ 2 จำนวนประชากรอายุ 15 ปีขึ้นไป จำแนกตามสถานภาพสมรส สถานภาพแรงงาน และเพศ กรุงเทพมหานคร
TABLE 2 POPULATION 15 YEARS AND OVER BY MARITAL STATUS, LABOR FORCE STATUS AND SEX, BANGKOK

ไตรมาสที่ 1/2559 : Quarter 1/2016

หน่วยเป็นพัน : In Thousands

สถานภาพแรงงาน	รวม				เคยสมรส Ever-Married				LABOR FORCE STATUS
	Total	โสด Single	สมรส Married	หม้าย Widowed	หย่า Divorced	แยกกันอยู่ Separated	ไม่ทราบ Unknown		
ชาย	3,611.5	1,421.9	2,013.3	81.3	38.1	56.9	-	MALE	
กำลังแรงงานรวม	2,806.3	1,015.1	1,690.0	27.6	29.8	43.8	-	Total Labor Force	
1. กำลังแรงงานปัจจุบัน	2,799.9	1,008.6	1,690.0	27.6	29.8	43.8	-	1. Current labor force	
1.1 ผู้มีงานทำ	2,773.7	985.9	1,686.6	27.6	29.8	43.8	-	1.1 Employed	
- ทำงาน	2,768.3	985.9	1,681.2	27.6	29.8	43.8	-	- At work	
- ไม่ทำงานแต่มีงานประจำ	5.4	-	5.4	-	-	-	-	- With job but not at work	
1.2 ผู้ว่างงาน	26.2	22.8	3.4	-	-	-	-	1.2 Unemployed	
- หางานทำ	5.3	3.3	2.1	-	-	-	-	- Looking for work	
- ไม่หางานทำ/พร้อมที่จะทำงาน	20.9	19.5	1.4	-	-	-	-	- Not looking/available for work	
2. กำลังแรงงานที่รอฤดูกาล	6.5	6.5	-	-	-	-	-	2. Seasonally inactive labor force	
ผู้ไม่อยู่ในกำลังแรงงาน	805.1	406.8	323.2	53.7	8.3	13.1	-	Persons not in Labor Force	
1. ทำงานบ้าน	33.9	9.2	21.5	0.3	1.5	1.3	-	1. Household work	
2. เรียนหนังสือ	284.2	281.8	2.3	-	-	-	-	2. Studies	
3. ยังเด็ก/ชร/ไม่สามารถทำงานได้	253.5	39.7	159.5	44.6	3.8	5.9	-	3. Too young/old/incapable of work	
4. อื่น ๆ	233.6	76.1	139.9	8.8	3.0	5.8	-	4. Others	
หญิง	3,903.0	1,426.7	1,954.5	304.1	90.3	125.6	1.9	FEMALE	
กำลังแรงงานรวม	2,485.5	951.3	1,306.6	74.9	57.9	93.0	1.9	Total Labor Force	
1. กำลังแรงงานปัจจุบัน	2,483.4	949.2	1,306.6	74.9	57.9	93.0	1.9	1. Current labor force	
1.1 ผู้มีงานทำ	2,470.2	939.9	1,302.7	74.9	57.9	93.0	1.9	1.1 Employed	
- ทำงาน	2,467.0	939.4	1,300.0	74.9	57.9	93.0	1.9	- At work	
- ไม่ทำงานแต่มีงานประจำ	3.2	0.5	2.7	-	-	-	-	- With job but not at work	
1.2 ผู้ว่างงาน	13.2	9.3	3.9	-	-	-	-	1.2 Unemployed	
- หางานทำ	6.2	3.8	2.4	-	-	-	-	- Looking for work	
- ไม่หางานทำ/พร้อมที่จะทำงาน	7.0	5.5	1.5	-	-	-	-	- Not looking/available for work	
2. กำลังแรงงานที่รอฤดูกาล	2.1	2.1	-	-	-	-	-	2. Seasonally inactive labor force	
ผู้ไม่อยู่ในกำลังแรงงาน	1,417.5	475.5	647.9	229.1	32.5	32.6	-	Persons not in Labor Force	
1. ทำงานบ้าน	620.1	60.3	483.4	36.8	17.6	22.1	-	1. Household work	
2. เรียนหนังสือ	316.8	311.9	4.2	-	0.7	-	-	2. Studies	
3. ยังเด็ก/ชร/ไม่สามารถทำงานได้	336.3	40.3	101.9	177.3	10.3	6.5	-	3. Too young/old/incapable of work	
4. อื่น ๆ	144.4	62.9	58.5	15.1	3.9	4.0	-	4. Others	

ตารางที่ 3 จำนวนประชากรอายุ 15 ปีขึ้นไป จำแนกตามระดับการศึกษาที่สำเร็จ สถานภาพแรงงาน กรุงเทพมหานคร

TABLE 3 POPULATION 15 YEARS AND OVER BY LEVEL OF EDUCATIONAL ATTAINMENT, LABOR FORCE STATUS, BANGKOK

ไตรมาสที่ 1/2559 : Quarter 1/2016

หน่วยเป็นพัน : in Thousands

สถานภาพแรงงาน	รวม	ไม่มีการศึกษา	ต่ำกว่าประถมศึกษา	ประถมศึกษา	มัธยมศึกษาตอนต้น	มัธยมศึกษาตอนปลาย				อุดมศึกษา				อื่น ๆ	LABOR FORCE STATUS
						Upper Secondary Level		Higher Level		Upper Secondary Level		Higher Level			
						General/Academic	Vocational	Teacher Training	Academic	General/Academic	Vocational	Teacher Training	Academic		
ยอดรวม	7,514.5	229.2	756.7	1,225.4	1,131.5	1,067.5	368.8	0.6	2,251.4	348.0	106.8	-	28.7	TOTAL	
กำลังแรงงานรวม	5,291.9	117.5	392.7	937.9	759.1	580.5	260.0	0.6	1,874.0	276.1	69.8	-	23.9	Total Labor Force	
1. กำลังแรงงานปัจจุบัน	5,283.3	117.5	392.7	937.9	758.3	578.2	260.0	0.6	1,868.4	276.1	69.8	-	23.9	1. Current labor force	
1.1 ผู้มีงานทำ	5,243.9	117.5	392.7	935.1	750.3	575.6	257.2	0.6	1,846.7	274.6	69.8	-	23.9	1.1 Employed	
- ทำงาน	5,235.3	117.0	392.7	931.6	749.8	574.3	256.5	0.6	1,845.2	274.6	69.1	-	23.9	- At work	
- ไม่ทำงานแต่มีงานประจำ	8.6	0.5	-	3.6	0.5	1.2	0.7	-	1.5	-	0.6	-	-	- With job but not at work	
1.2 ผู้ว่างงาน	39.4	-	-	2.8	8.0	2.7	2.8	-	21.7	1.5	-	-	-	1.2 Unemployed	
- หางานทำ	11.5	-	-	1.1	3.5	0.8	1.2	-	4.9	-	-	-	-	- Looking for work	
- ไม่หางานทำ/พร้อมที่จะทำงาน	27.9	-	-	1.7	4.5	1.8	1.6	-	16.9	1.5	-	-	-	- Not Looking/available for work	
2. กำลังแรงงานที่รอฤดูกาล	8.6	-	-	-	0.8	2.2	-	-	5.6	-	-	-	-	2. Seasonally inactive labor force	
ผู้ไม่อยู่ในกำลังแรงงาน	2,222.6	111.6	364.0	287.5	372.4	487.0	108.9	-	377.4	71.9	37.1	-	4.8	Persons not in Labor Force	
1. ทำงานบ้าน	654.0	19.4	108.0	125.1	90.6	88.7	41.5	-	129.9	36.9	10.4	-	3.5	1. Household work	
2. เรียนหนังสือ	600.9	-	-	57.0	199.5	300.0	18.6	-	23.7	2.2	-	-	-	2. Studies	
3. ยังเด็ก ซรา/ไม่สามารถทำงานได้	589.8	86.2	233.8	76.0	37.6	50.2	22.5	-	58.2	14.1	8.6	-	0.7	3. Too young/old/incapable of work	
4. อื่น ๆ	377.9	4.0	22.1	29.4	44.8	48.1	26.4	-	165.6	18.7	18.1	-	0.7	4. Others	

1/ รวมอาชีพระยะสั้น 1/ Including Short Course Vocational

ตารางที่ 3 จำนวนประชากรอายุ 15 ปีขึ้นไป จำแนกตามระดับการศึกษาที่สำเร็จ สถานภาพแรงงาน และเพศ กรุงเทพมหานคร

TABLE 3 POPULATION 15 YEARS AND OVER BY LEVEL OF EDUCATIONAL ATTAINMENT, LABOR FORCE STATUS AND SEX, BANGKOK

ไตรมาสที่ 1/2559 : Quarter 1/2016

หน่วยเป็นพัน : In Thousands

สถานภาพแรงงาน	รวม	ไม่ มีการศึกษา	ต่ำกว่า ประถมศึกษา	ประถมศึกษา	มัธยมศึกษาตอนปลาย				อุดมศึกษา				อื่น ๆ	ไม่ทราบ	LABOR FORCE STATUS
					Upper Secondary Level				Higher Level						
					Primary	Secondary	Lower Secondary	General/Academic	Vocational	Teacher Training	Academic	Higher Technical Education			
ชาย	3,611.5	90.4	301.6	621.5	616.5	535.0	214.3	-	1,000.9	182.3	34.8	-	14.2	MALE	
กำลังแรงงานรวม	2,806.3	58.0	198.8	527.5	467.7	337.3	169.1	-	853.8	155.5	24.5	-	14.2	Total Labor Force	
1. กำลังแรงงานปัจจุบัน	2,799.9	58.0	198.8	527.5	466.9	335.1	169.1	-	850.3	155.5	24.5	-	14.2	1. Current labor force	
1.1 ผู้มีงานทำ	2,773.7	58.0	198.8	525.8	462.3	332.4	166.4	-	837.2	154.0	24.5	-	14.2	1.1 Employed	
- ทำงาน	2,768.3	57.5	198.8	522.9	462.3	331.6	166.4	-	836.7	154.0	23.9	-	14.2	- At work	
- ไม่ทำงานแต่มีงานประจำ	5.4	0.5	-	2.9	-	0.8	-	-	0.5	0.6	-	-	-	- With job but not at work	
1.2 ผู้ว่างงาน	26.2	-	-	1.7	4.5	2.7	2.8	-	13.1	1.5	-	-	-	1.2 Unemployed	
- พยายามทำ	5.3	-	-	-	-	0.8	1.2	-	3.3	-	-	-	-	- Looking for work	
- ไม่ทำงานทำ/พร้อมที่จะทำงาน	20.9	-	-	1.7	4.5	1.8	1.6	-	9.8	1.5	-	-	-	- Not Looking/available for work	
2. กำลังแรงงานที่หยุดพัก	6.5	-	-	-	0.8	2.2	-	-	3.5	-	-	-	-	2. Seasonally inactive labor force	
ผู้ไม่อยู่ในกำลังแรงงาน	805.1	32.4	102.9	94.0	148.8	197.7	45.1	-	147.2	26.8	10.3	-	-	Persons not in Labor Force	
1. ทำงานบ้าน	33.9	-	0.7	9.5	0.8	9.8	3.2	-	6.3	3.5	-	-	-	1. Household work	
2. เรียนหนังสือ	284.2	-	-	30.4	98.3	129.1	11.8	-	13.0	1.7	-	-	-	2. Studies	
3. ยังกัก ขาด/ไม่สามารถทำงานได้	253.5	31.4	82.1	40.0	18.8	26.5	14.4	-	29.5	8.2	2.8	-	-	3. Too young/old/incapable of work	
4. อื่น ๆ	233.6	1.1	20.1	14.1	31.0	32.3	15.7	-	98.4	13.4	7.5	-	-	4. Others	
หญิง	3,903.0	138.8	455.1	603.9	515.0	532.5	154.6	0.6	1,250.5	165.7	72.0	-	14.5	FEMALE	
กำลังแรงงานรวม	2,485.5	59.6	193.9	410.4	291.4	243.1	90.8	0.6	1,020.2	120.6	45.2	-	9.7	Total Labor Force	
1. กำลังแรงงานปัจจุบัน	2,483.4	59.6	193.9	410.4	291.4	243.1	90.8	0.6	1,018.1	120.6	45.2	-	9.7	1. Current labor force	
1.1 ผู้มีงานทำ	2,470.2	59.6	193.9	409.3	287.9	243.1	90.8	0.6	1,009.4	120.6	45.2	-	9.7	1.1 Employed	
- ทำงาน	2,467.0	59.6	193.9	408.7	287.5	242.7	90.1	0.6	1,008.5	120.6	45.2	-	9.7	- At work	
- ไม่ทำงานแต่มีงานประจำ	3.2	-	-	0.7	0.5	0.4	0.7	-	0.9	-	-	-	-	- With job but not at work	
1.2 ผู้ว่างงาน	13.2	-	-	1.1	3.5	-	-	-	8.7	-	-	-	-	1.2 Unemployed	
- พยายามทำ	6.2	-	-	1.1	3.5	-	-	-	1.6	-	-	-	-	- Looking for work	
- ไม่ทำงานทำ/พร้อมที่จะทำงาน	7.0	-	-	-	-	-	-	-	7.0	-	-	-	-	- Not Looking/available for work	
2. กำลังแรงงานที่หยุดพัก	2.1	-	-	-	-	-	-	-	2.1	-	-	-	-	2. Seasonally inactive labor force	
ผู้ไม่อยู่ในกำลังแรงงาน	1,417.5	79.2	261.1	193.5	223.6	289.3	63.8	-	230.3	45.1	26.8	-	4.8	Persons not in Labor Force	
1. ทำงานบ้าน	620.1	19.4	107.3	115.6	89.9	78.9	36.2	-	123.6	33.4	10.4	-	3.5	1. Household work	
2. เรียนหนังสือ	316.8	-	-	26.6	101.2	170.9	6.9	-	10.7	0.5	-	-	-	2. Studies	
3. ยังกัก ขาด/ไม่สามารถทำงานได้	336.3	56.9	151.7	36.0	18.8	23.7	8.0	-	28.7	6.0	5.8	-	0.7	3. Too young/old/incapable of work	
4. อื่น ๆ	144.4	2.9	2.1	15.3	13.7	15.8	10.7	-	67.2	5.3	10.6	-	0.7	4. Others	

1/ รวมอาชีพระยะสั้น 1/ including Short-Course Vocational

ตารางที่ 4 จำนวนผู้มีงานทำ จำแนกตามระดับการศึกษาที่สำเร็จ อาชีพ กรุงเทพมหานคร

TABLE 4 EMPLOYED PERSONS BY LEVEL OF EDUCATIONAL ATTAINMENT, OCCUPATION, BANGKOK

ไตรมาสที่ 1/2559 : Quarter 1/2016

หน่วยเป็นพัน : In Thousands

อาชีพ	รวม	ไม่มี การศึกษา	ต่ำกว่า ประถมศึกษา	ประถมศึกษา	มัธยมศึกษา ตอนต้น	มัธยมศึกษาตอนปลาย			อุดมศึกษา			อื่นๆ	ไม่ทราบ	OCCUPATION
						General/ Academic	สายอาชีพ- ศึกษา	สายวิชาการ	สายวิชาชีพ Higher Technical Education	สายวิชาการ	สายวิชาชีพ Teacher Training			
ยอดรวม	5,243.9	117.5	392.7	935.1	750.3	575.6	257.2	0.6	1,846.7	274.6	69.8	-	23.9	TOTAL
1. ผู้จัดการ ข้าราชการระดับอาวุโส และผู้บัญชาการพิเศษ	428.6	1.3	13.9	15.4	23.4	17.0	17.9	-	317.7	17.0	3.9	-	1.2	1. managers, senior officials and Legislators
2. ผู้ประกอบวิชาชีพด้านต่างๆ	629.9	-	2.0	5.5	5.6	12.5	13.1	-	531.1	21.7	37.8	-	0.6	2. Professionals
3. เจ้าหน้าที่เทคนิคและผู้ประกอบวิชาชีพ ที่เกี่ยวข้องกับด้านต่างๆ	533.4	1.6	6.5	8.3	32.6	33.0	22.3	-	393.6	27.1	6.7	-	1.6	3. Technicians and associate professionals
4. เสมียน	444.1	-	3.1	14.1	39.1	65.1	32.8	-	237.6	47.7	4.6	-	-	4. Clerks
5. พนักงานบริการและผู้จำหน่ายสินค้า	1,394.7	35.7	156.9	302.8	245.8	215.3	75.9	-	258.4	85.0	9.8	-	9.0	5. Service workers and sell goods workers
6. ผู้ปฏิบัติงานที่มีชื่อในด้านเกษตร ป่าไม้ และประมง	27.9	0.7	7.0	5.5	3.3	2.5	3.3	-	3.6	2.0	-	-	-	6. Skilled agricultural forest and fishery workers
7.ช่างฝีมือ และผู้ปฏิบัติงานที่เกี่ยวข้อง	608.4	13.1	53.1	187.2	137.6	86.0	42.2	-	46.9	36.8	1.9	-	3.5	7. Craft and associate professionals
8. ผู้ควบคุมเครื่องจักรโรงงานและเครื่องจักร และผู้ปฏิบัติงานด้านการประกอบ	646.7	14.5	54.9	229.4	178.8	87.8	36.4	-	16.7	27.3	0.8	-	-	8. Plant and machine controllers and assemblers
9. ผู้ประกอบอาชีพงานพื้นฐาน	485.5	50.6	95.1	166.9	81.0	56.5	12.0	0.6	4.8	10.0	2.5	-	5.5	9. Elementary occupations
10. คนงานซึ่งมิได้จำแนกไว้ในหมวดอื่น	44.8	-	-	-	3.0	-	1.3	-	36.3	-	1.8	-	2.5	10. Workers not classifiable by occupation

./ รวมอาชีพระยะสั้น ./ Including Short Course Vocational

ตารางที่ 4 จำนวนผู้จ้างทำ จำแนกตามระดับการศึกษาที่สำเร็จ อาชีพ และเพศ กรุงเทพมหานคร
TABLE 4 EMPLOYED PERSONS BY LEVEL OF EDUCATIONAL ATTAINMENT, OCCUPATION AND SEX, BANGKOK

ไตรมาสที่ 1/2559 : Quarter 1/2016

หน่วยเป็นพัน : In Thousands

อาชีพ Occupation	รวม Total	ไม่มีการศึกษา No schooling	ต่ำกว่า ประถมศึกษา Incomplete primary	ประถมศึกษา Primary	ระดับมัธยมศึกษาตอนต้น Upper Secondary Level				อุดมศึกษา Higher Level				ไม่ทราบ Unknown	OCCUPATION
					มัธยมศึกษา ตอนต้น Lower Secondary	สายสามัญ General/ Academic	สายอาชีพ- ศึกษา Vocational	สายวิชา- การศึกษา Teacher Training	สายวิชาการ Academic	สายวิชาชีพ Higher Technical Education	สายวิชา- การศึกษา Teacher Training	อื่นๆ Others		
ชาย	2,773.7	58.0	198.8	525.8	332.4	166.4	837.2	154.0	24.5	14.2	MALE			
1. ผู้จัดการ ข้าราชการระดับอาวุโส และผู้ปฏิบัติงานหลาย	239.0	1.3	9.5	9.3	11.8	11.2	164.4	10.2	2.1	1.2	1. managers, senior officials and Legislators			
2. ผู้ประกอบวิชาชีพต่างๆ	314.5	-	1.8	2.8	5.6	9.4	270.1	7.8	11.9	0.6	2. Professionals			
3. เจ้าหน้าที่เทคนิคและผู้ประกอบวิชาชีพที่เกี่ยวข้องกับด้านต่างๆ	251.7	1.6	5.7	4.6	23.0	9.6	158.5	19.4	3.9	1.1	3. Technicians and associate professionals			
4. เสมียน	128.3	-	1.2	7.7	25.5	11.6	54.3	10.5	0.9	-	4. Clerks			
5. พนักงานบริการและผู้จำหน่ายสินค้า	634.1	18.8	68.3	131.6	99.0	42.8	112.4	44.4	3.6	-	5. Service workers and sell goods			
6. ผู้ปฏิบัติงานที่มีชื่อในด้านการเกษตร ป่าไม้ และประมง	22.2	0.7	3.7	4.0	2.5	3.3	3.6	2.0	-	-	6. Skilled agricultural forest and fishery workers			
7. ช่างฝีมือ และผู้ปฏิบัติงานที่เกี่ยวข้อง	468.0	7.8	33.7	140.2	68.0	37.2	39.8	32.2	0.7	-	7. Craft and associate professionals			
8. ผู้ควบคุมเครื่องจักรโรงงานและเครื่องจักร และผู้ปฏิบัติงานด้านการประกอบ	503.2	8.9	42.2	167.9	70.0	33.7	9.7	23.5	0.8	-	8. Plant and machine controllers and assemblers			
9. ผู้ประกอบอาชีพพจนานุกรม	187.3	18.8	32.8	57.8	27.1	7.2	2.5	4.1	0.7	-	9. Elementary occupations			
10. คนงานซึ่งมีได้จำนวนไปในหมวดอื่น	25.5	-	-	-	-	0.5	22.0	-	-	-	10. Workers not classifiable by occupation			
หญิง	2,470.2	59.6	193.9	409.3	243.1	90.8	1,009.4	120.6	45.2	9.7	FEMALE			
1. ผู้จัดการ ข้าราชการระดับอาวุโส และผู้ปฏิบัติงานหลาย	189.5	-	4.4	6.1	5.2	6.7	153.3	6.8	1.8	-	1. managers, senior officials and Legislators			
2. ผู้ประกอบวิชาชีพต่างๆ	315.4	-	0.2	2.7	6.9	3.7	261.0	13.9	25.9	-	2. Professionals			
3. เจ้าหน้าที่เทคนิคและผู้ประกอบวิชาชีพที่เกี่ยวข้องกับด้านต่างๆ	281.7	-	0.9	3.8	10.0	12.8	235.1	7.8	2.8	0.6	3. Technicians and associate professionals			
4. เสมียน	315.8	-	2.0	6.4	39.6	21.3	183.3	37.2	3.8	-	4. Clerks			
5. พนักงานบริการและผู้จำหน่ายสินค้า	760.7	16.9	88.6	171.3	116.3	33.2	146.0	40.6	6.2	-	5. Service workers and sell goods			
6. ผู้ปฏิบัติงานที่มีชื่อในด้านการเกษตร ป่าไม้ และประมง	5.7	-	3.4	1.6	-	-	-	-	-	-	6. Skilled agricultural forest and fishery workers			
7. ช่างฝีมือ และผู้ปฏิบัติงานที่เกี่ยวข้อง	140.4	5.3	19.4	47.0	18.0	5.0	7.2	4.6	1.3	-	7. Craft and associate professionals			
8. ผู้ควบคุมเครื่องจักรโรงงานและเครื่องจักร และผู้ปฏิบัติงานด้านการประกอบ	143.5	5.6	12.7	61.5	17.8	2.7	7.1	3.9	-	-	8. Plant and machine controllers and assemblers			
9. ผู้ประกอบอาชีพพจนานุกรม	298.2	31.8	62.4	109.1	29.4	4.9	2.3	5.9	1.8	-	9. Elementary occupations			
10. คนงานซึ่งมีได้จำนวนไปในหมวดอื่น	19.3	-	-	-	-	0.8	14.3	-	1.8	-	10. Workers not classifiable by occupation			

1/ รวมอาชีพเตรียมสั้น 1/ Including Short Course Vocational

ตารางที่ 5 จำนวนผู้มีงานทำ จำแนกตามระดับการศึกษาที่สำเร็จ อุตสาหกรรม กรุงเทพมหานคร

TABLE 5 EMPLOYED PERSONS BY LEVEL OF EDUCATIONAL ATTAINMENT, INDUSTRY, BANGKOK

ไตรมาสที่ 1/2559 : Quarter 1/2016

หน่วยเป็นพัน : In Thousands

อุตสาหกรรม Industry	รวม Total	ไม่ การศึกษา No schooling	ต่ำกว่า ประถมศึกษา Incomplete primary	ประถมศึกษา Primary	มัธยมศึกษาตอนปลาย Upper Secondary Level				อุดมศึกษา Higher Level			ไม่ทราบ Unknown	อื่นๆ Others	/	INDUSTRY
					มัธยมศึกษา ตอนต้น Lower Secondary	สามัญ Academic	สาขาวิชา- ศึกษา Vocational	สาขาวิชา- การศึกษา Teacher Training	สาขาวิชาการ Academic	สาขาวิชาชีพ Higher Technical Education					
										สาขาวิชา- สามัญ General	สาขาวิชา- วิชาชีพ Vocational				
ยอดรวม	5,243.9	117.5	392.7	935.1	750.3	575.6	257.2	0.6	1,846.7	274.6	69.8	-	23.9	-	TOTAL
1. เกษตรกรรม การปศุสัตว์ และการประมง	38.4	8.6	3.6	16.6	2.7	1.9	1.2	-	3.3	0.6	-	-	-	-	1. Agriculture, forestry and fishing
2. การทำเหมืองแร่ และเหมืองหิน	3.3	-	-	-	-	-	-	-	3.3	-	-	-	-	-	2. Mining and quarrying
3. การผลิต	910.7	25.9	57.2	219.9	165.5	104.4	38.8	-	246.8	41.3	7.2	-	3.8	-	3. Manufacturing
4. ไฟฟ้า ก๊าซ ไอน้ำ และระบบปรับอากาศ	23.5	-	0.7	-	1.0	1.2	-	-	18.4	1.7	0.6	-	-	-	4. Electricity, gas, steam and air conditioning supply
5. การจัดการน้ำ การจัดการและกรบ้ำดับน้ำเสีย ของเสีย และสิ่งมีค่า	14.7	0.6	0.9	1.7	-	1.2	0.4	-	7.9	1.9	-	-	-	-	5. Water supply; sewerage, waste management and remediation activities
6. การก่อสร้าง	312.8	6.1	27.0	86.9	58.2	28.3	12.2	-	73.1	17.8	1.1	-	2.2	-	6. Construction
7. การขายส่ง และการขายปลีก การซ่อมยานยนต์	1,205.6	34.7	84.3	165.5	176.0	163.2	83.7	-	409.3	76.7	7.0	-	5.1	-	7. Wholesale and retail trade; repair of motor vehicles and motorcycles
8. การขนส่ง และสถานที่เก็บสินค้า	443.1	4.7	29.3	98.9	86.3	57.7	28.8	-	109.5	24.9	2.1	-	1.0	-	8. Transportation and storage
9. ที่พักแรมและบริการด้านอาหาร	608.6	15.3	79.4	149.3	121.6	74.2	22.1	-	102.3	38.8	1.5	-	4.0	-	9. Accommodation and food service activities
10. ข้อมูลสารสนเทศและการสื่อสาร	139.5	0.6	5.2	9.4	7.3	8.1	6.7	-	98.6	3.6	-	-	-	-	10. Information and communication
11. กิจกรรมทางการเงินและการประกันภัย	236.3	-	1.8	1.2	7.8	15.0	8.1	-	193.0	8.0	1.0	-	0.6	-	11. Financial and insurance activities
12. กิจกรรมอสังหาริมทรัพย์	82.3	3.5	12.7	13.3	2.9	7.0	5.2	-	32.4	3.7	1.6	-	-	-	12. Real estate activities
13. กิจกรรมทางวิชาชีพ วิทยาศาสตร์ และเทคนิค	188.7	-	5.1	3.0	5.6	10.7	2.8	-	152.9	5.9	2.6	-	-	-	13. Professional, scientific and technical activities
14. กิจกรรมการบริหารและการบริหารสนับสนุน	226.4	5.2	29.5	59.0	35.5	24.0	9.5	-	54.1	6.8	1.2	-	1.6	-	14. Administrative and support service activities
15. การบริหารราชการ การป้องกันประเทศ การป้องกันสังคม	194.9	0.7	3.3	12.6	10.8	15.2	11.8	0.6	120.5	14.2	4.5	-	0.9	-	15. Public administration and defence; compulsory social security
16. การศึกษา	177.6	-	11.8	11.0	4.7	7.1	4.6	-	96.7	5.6	35.6	-	0.6	-	16. Education
17. กิจกรรมด้านสุขภาพและงานสังคมสงเคราะห์	113.0	1.6	3.7	8.0	6.4	15.5	9.5	-	54.0	12.0	2.4	-	-	-	17. Human health and social work activities
18. ศิลปะ ความบันเทิง และนันทนาการ	34.4	-	2.6	4.9	4.3	3.7	2.5	-	14.2	1.4	0.8	-	-	-	18. Arts, entertainment and recreation
19. กิจกรรมบริการด้านอื่น ๆ	145.9	1.1	17.3	34.8	34.8	26.1	4.9	-	15.6	8.7	0.7	-	1.9	-	19. Other service activities
20. กิจกรรมการจ้างงานในครัวเรือนส่วนบุคคล การผลิตสินค้าและบริการที่ขึ้นเองเพื่อใช้ในครัวเรือน	90.8	9.0	17.4	38.3	11.2	10.5	1.4	-	-	0.9	-	-	2.3	-	20. Activities of households as employers; undifferentiated goods and services-producing activities of households for own use
21. กิจกรรมขององค์กรระหว่างประเทศ	1.7	-	-	-	-	-	-	-	1.7	-	-	-	-	-	21. Activities of extraterritorial organizations and bodies
22. ไม่ทราบ	51.7	-	-	1.1	7.8	0.7	2.8	-	39.4	-	-	-	-	-	22. Unknown

/ รวมอาชีพระยะสั้น / Including Short Course Vocational

ตารางที่ 5 จำนวนผู้จ้างงาน จำแนกตามระดับการศึกษาที่สำเร็จ อุตสาหกรรม และเพศ กรุงเทพมหานคร
TABLE 5 EMPLOYED PERSONS BY LEVEL OF EDUCATIONAL ATTAINMENT, INDUSTRY AND SEX, BANGKOK

หน่วยนับพัน : In Thousands

อุตสาหกรรม Industry	รวม Total	ไม่ มีการศึกษา No schooling	ต่ำกว่า ประถมศึกษา Incomplete primary	ประถมศึกษา Primary	มัธยมศึกษาตอนต้น Upper Secondary Level			มัธยมศึกษาตอนปลาย Higher Level			อื่นๆ Others	ไม่รู้ Unknown	/	อุตสาหกรรม Industry
					มัธยมศึกษา ตอนต้น Lower Secondary	สามัญ General/ Academic	สายอาชีพ ศึกษา Vocational	สายอาชีพ การศึกษา Teacher Training	สายอาชีพ การศึกษา Higher Technical Education	สายอาชีพ การศึกษา Teacher Training				
ชาย	2,773.7	58.0	198.8	525.8	332.4	1,66.4	837.2	154.0	24.5	14.2	MALE	1. Agriculture, forestry and fishing		
1.เกษตรกรรม การปศุสัตว์ และการประมง	23.9	-	2.0	13.6	1.9	1.2	2.7	0.6	-	-	-	2. Mining and quarrying		
2.การขุดเหมืองแร่ และพลังงาน	1.9	-	-	-	-	-	1.9	-	-	-	-	3. Manufacturing		
3.การผลิต	471.5	14.7	23.5	114.9	60.2	22.9	117.7	18.4	4.5	1.6	1.6	4. Electricity, gas, steam and air conditioning supply		
4.ไฟฟ้า ก๊าซ ไอน้ำ และระบบปรับอากาศ	9.1	-	0.7	-	-	-	5.6	1.3	0.6	-	-	5. Water supply; sewerage, waste management and remediation activities		
5.การจัดหาน้ำ การจัดการและการกำจัดเสียของเสีย และสิ่งปนเปื้อน	6.8	-	0.9	1.7	1.2	-	2.3	0.7	-	-	-	6. Construction		
6.การก่อสร้าง	208.5	4.8	22.9	66.5	23.3	10.5	53.9	15.2	0.4	2.2	2.2	7. Wholesale and retail trade; repair of motor vehicles and motorcycles		
7.การขายส่ง และการขายปลีก การซ่อมยานยนต์	629.7	22.1	62.3	92.9	101.3	53.7	179.1	61.5	1.4	3.1	3.1	8. Transportation and storage		
8.การขนส่ง และสถานที่พำนัก	360.1	4.7	25.9	95.4	48.7	24.5	57.1	23.1	0.8	1.0	1.0	9. Accommodation and food service activities		
9.ที่พักแรมและการบริการอาหาร	253.8	5.1	33.4	57.0	33.4	7.5	34.3	15.9	-	2.3	2.3	10. Information and communication		
10.ข้อมูลข่าวสารและการสื่อสาร	82.9	0.6	0.6	2.4	4.2	6.4	57.8	3.6	-	-	-	11. Financial and insurance activities		
11.กิจกรรมทางการเงินและการประกันภัย	105.1	-	1.0	0.6	6.6	7.5	81.1	3.5	-	-	-	12. Real estate activities		
12.กิจกรรมอสังหาริมทรัพย์	35.6	-	3.9	7.1	1.5	2.9	14.5	2.2	-	-	-	13. Professional, scientific and technical activities		
13.กิจกรรมวิชาชีพ วิทยาศาสตร์ และเทคโนโลยี	93.3	-	4.6	1.0	5.6	8.0	66.6	5.9	0.6	1.6	1.6	14. Administrative and support service activities		
14.กิจกรรมบริการและการสนับสนุน	129.2	3.3	15.5	34.4	15.1	7.5	28.8	4.6	1.2	-	-	15. Public administration and defence; compulsory social security		
15.การบริหารราชการ การป้องกันประเทศ การป้องกันอาชญากรรม	93.6	-	1.8	6.5	8.9	9.0	49.7	7.8	1.7	-	-	16. Education		
16.การศึกษา	68.0	-	6.9	7.9	2.1	1.8	32.4	2.3	12.0	0.6	0.6	17. Human health and social work activities		
17.กิจกรรมด้านสุขภาพและงานสังคมสงเคราะห์	26.7	1.6	0.6	2.6	3.8	4.6	9.9	1.6	-	-	-	18. Arts, entertainment and recreation		
18.ศิลปะ ความบันเทิง และนันทนาการ	19.4	-	0.4	2.1	2.8	3.7	8.8	-	0.8	-	-	19. Other service activities		
19.กิจกรรมบริการด้านอื่น ๆ	71.3	0.5	10.0	14.6	13.9	10.3	10.1	5.0	0.7	1.9	1.9	20. Activities of households as employers; undifferentiated goods and services-producing activities of households for own use		
20.กิจกรรมการจ้างงานในครัวเรือนส่วนบุคคล การผลิตสินค้าและบริการที่ครัวเรือนผลิตขึ้นเพื่อใช้ในครัวเรือน	13.1	0.7	1.9	4.7	1.8	1.4	-	0.9	-	-	-	21. Activities of extraterritorial organizations and bodies		
21.กิจกรรมขององค์การระหว่างประเทศ	-	-	-	-	-	-	-	-	-	-	-	22. Unknown		
22.ไม่ทราบ	30.3	-	-	-	6.3	1.2	22.9	-	-	-	-	9.7		
หญิง	2,470.2	59.6	193.9	409.3	243.1	90.8	1,009.4	120.6	45.2	14.2	FEMALE	1. Agriculture, forestry and fishing		
1.เกษตรกรรม การปศุสัตว์ และการประมง	14.5	8.6	1.6	3.0	-	-	0.5	-	-	-	-	2. Mining and quarrying		
2.การขุดเหมืองแร่ และพลังงาน	1.4	-	-	-	-	-	1.4	-	-	-	-	3. Manufacturing		
3.การผลิต	439.2	11.2	33.7	105.0	44.2	15.9	129.1	22.9	2.7	2.2	2.2	4. Electricity, gas, steam and air conditioning supply		
4.ไฟฟ้า ก๊าซ ไอน้ำ และระบบปรับอากาศ	14.4	-	-	-	1.2	-	12.8	0.4	-	-	-	5. Water supply; sewerage, waste management and remediation activities		
5.การจัดหาน้ำ การจัดการและการกำจัดเสียของเสีย และสิ่งปนเปื้อน	7.9	0.6	-	-	-	0.4	5.6	1.2	-	-	-	6. Construction		
6.การก่อสร้าง	64.4	1.4	4.1	20.4	5.1	1.7	19.2	2.6	0.7	-	-	7. Wholesale and retail trade; repair of motor vehicles and motorcycles		
7.การขายส่ง และการขายปลีก การซ่อมยานยนต์	575.9	12.7	42.0	72.7	70.8	30.0	230.2	35.2	5.6	2.1	2.1	8. Transportation and storage		
8.การขนส่ง และสถานที่พำนัก	83.1	-	3.4	3.5	9.0	4.5	52.4	1.8	1.3	1.8	1.8	9. Accommodation and food service activities		
9.ที่พักแรมและการบริการอาหาร	356.8	10.3	46.1	92.3	40.8	14.6	67.9	22.9	1.5	1.8	1.8	10. Information and communication		
10.ข้อมูลข่าวสารและการสื่อสาร	56.6	-	4.6	6.9	3.1	0.9	40.8	-	-	-	-	11. Financial and insurance activities		
11.กิจกรรมทางการเงินและการประกันภัย	131.2	-	8.8	0.6	1.2	3.3	111.8	4.5	1.0	0.6	0.6	12. Real estate activities		
12.กิจกรรมอสังหาริมทรัพย์	46.7	3.5	8.8	6.2	4.1	1.9	86.4	1.5	1.6	-	-	13. Professional, scientific and technical activities		
13.กิจกรรมวิชาชีพ วิทยาศาสตร์ และเทคโนโลยี	95.5	1.9	14.0	24.5	8.9	2.0	25.2	2.3	2.0	0.9	0.9	14. Administrative and support service activities		
14.กิจกรรมบริการและการสนับสนุน	97.3	0.7	1.5	6.1	6.3	2.8	70.7	6.4	2.8	0.9	0.9	15. Public administration and defence; compulsory social security		
15.การบริหารราชการ การป้องกันประเทศ การป้องกันอาชญากรรม	101.3	-	-	-	-	-	-	-	-	-	-	16. Education		
16.การศึกษา	109.6	-	4.9	3.1	5.1	2.8	64.2	3.4	23.6	-	-	17. Human health and social work activities		
17.กิจกรรมด้านสุขภาพและงานสังคมสงเคราะห์	86.3	-	3.1	4.4	11.7	4.9	44.1	10.4	2.4	-	-	18. Arts, entertainment and recreation		
18.ศิลปะ ความบันเทิง และนันทนาการ	15.1	-	2.1	2.8	1.8	1.8	5.4	1.4	-	-	-	19. Other service activities		
19.กิจกรรมบริการด้านอื่น ๆ	74.6	0.6	7.3	20.3	15.8	0.5	5.5	3.7	-	-	-	20. Activities of households as employers; undifferentiated goods and services-producing activities of households for own use		
20.กิจกรรมการจ้างงานในครัวเรือนส่วนบุคคล การผลิตสินค้าและบริการที่ครัวเรือนผลิตขึ้นเพื่อใช้ในครัวเรือน	77.8	8.3	15.5	33.5	8.7	-	-	-	-	2.3	2.3	21. Activities of extraterritorial organizations and bodies		
21.กิจกรรมขององค์การระหว่างประเทศ	1.7	-	-	-	0.7	1.6	1.7	-	-	-	-	22. Unknown		
22.ไม่ทราบ	21.6	-	-	-	-	-	16.5	-	-	-	-	9.7		

/ Including Short Course Vocational

ตารางที่ 6 จำนวนผู้มีงานทำ จำแนกตามสถานภาพทำงาน อาชีพ กรุงเทพมหานคร

TABLE 6 EMPLOYED PERSONS BY WORK STATUS, OCCUPATION , BANGKOK

ไตรมาสที่ 1/2559 : Quarter 1/2016

หน่วยเป็นพัน : In Thousands

อาชีพ	สถานภาพการทำงาน Work Status							การรวมกลุ่ม Members of Producers' Cooperatives	OCCUPATION
	รวม	นายจ้าง Employer	ลูกจ้างรัฐบาล Government Employee	ลูกจ้างเอกชน Private Employee	ทำงานส่วนตัว Own Account Worker	ช่วยธุรกิจ ครอบครัว Unpaid Family Worker	317.6		
ยอดรวม	5,243.9	236.5	475.1	3,199.7	1,015.0	317.6	-	TOTAL	
1. ผู้จัดการ ข้าราชการระดับอาวุโส และผู้บัญชาการพิเศษ	428.6	129.6	35.1	239.4	12.3	12.3	-	1. managers, senior officials and Legislators	
2. ผู้ประกอบวิชาชีพด้านต่างๆ	629.9	11.7	152.8	411.4	43.7	10.2	-	2. Professionals	
3. เจ้าหน้าที่เทคนิคและผู้ประกอบวิชาชีพ ที่เกี่ยวข้องกับด้านต่างๆ	533.4	12.7	72.1	409.7	28.7	10.3	-	3. Technicians and associate professionals	
4. เสิร์ย	444.1	2.1	83.4	349.2	2.1	7.3	-	4. Clerks	
5. พนักงานบริการและผู้จำหน่ายสินค้า	1,394.7	38.6	39.9	544.4	542.6	229.3	-	5. Service workers and sell goods	
6. ผู้ปฏิบัติงานที่มีฝีมือในด้านการเกษตร ป่าไม้ และประมง	27.9	3.6	6.5	6.6	8.9	2.3	-	6. Skilled agricultural forest and fishery workers	
7. ช่างฝีมือ และผู้ปฏิบัติงานที่เกี่ยวข้อง	608.4	33.8	22.8	426.1	102.1	23.5	-	7. Craft and associate professionals	
8. ผู้ควบคุมเครื่องจักรโรงงานและเครื่องจักร และผู้ปฏิบัติงานด้านการประกอบ	646.7	3.6	24.8	380.5	227.3	10.5	-	8. Plant and machine controlors and assemblers	
9. ผู้ประกอบอาชีพงานพื้นฐาน	485.5	0.8	31.6	395.7	45.5	11.9	-	9. Elementary occupations	
10. คนงานซึ่งมิได้จำแนกไว้ในหมวดอื่น	44.8	-	6.2	36.9	1.8	-	-	10. Workers not classifiable by occupation	

ตารางที่ 6 จำนวนผู้มีงานทำ จำแนกตามสถานภาพทำงาน อาชีพ และเพศ กรุงเทพมหานคร
TABLE 6 EMPLOYED PERSONS BY WORK STATUS, OCCUPATION AND SEX, BANGKOK

ไตรมาสที่ 1/2559 : Quarter 1/2016

หน่วยเป็นพัน : In Thousands

อาชีพ	สถานภาพการทำงาน Work Status										การรวมกลุ่ม Members of Producers' Cooperatives	OCCUPATION
	รวม	นายจ้าง Employer	ลูกจ้างรัฐบาล Government Employee	ลูกจ้างเอกชน Private Employee	Own Account Worker	ช่วยธุรกิจ ครอบครัว Unpaid Family Worker	ทำงานส่วนตัว Own Account Worker					
ชาย	Total	Employer	Government Employee	Private Employee	Own Account Worker	Unpaid Family Worker	Members of Producers' Cooperatives	MALE				
1. ผู้จัดการ ข้าราชการระดับอาวุโส และผู้บัญชาการหน่วย	2,773.7	177.6	225.2	1,623.4	626.3	121.2	-	1. managers, senior officials and Legislators				
2. ผู้ประกอบวิชาชีพด้านต่างๆ	239.0	93.6	15.9	115.6	6.6	7.3	-	2. Professionals				
3. เจ้าหน้าที่เทคนิคและผู้ประกอบวิชาชีพที่เกี่ยวข้องกับด้านต่างๆ	314.5	9.8	55.0	219.0	29.6	1.1	-	3. Technicians and associate professionals				
4. เสมียน	251.7	10.5	30.4	185.6	21.6	3.7	-	4. Clerks				
5. พนักงานบริการและเจ้าหน้าที่เสิร์ฟ	128.3	1.4	33.0	90.3	2.1	1.4	-	5. Service workers and sell goods				
6. ผู้ปฏิบัติงานที่มีฝีมือในด้านการเกษตร ป่าไม้ และประมง	634.1	24.6	23.6	250.5	250.2	85.1	-	6. Skilled agricultural forest and fishery workers				
7.ช่างฝีมือ และผู้ปฏิบัติงานที่เกี่ยวข้อง	22.2	3.6	5.7	4.0	8.9	-	-	7. Craft and associate professionals				
8. ผู้ควบคุมเครื่องจักรโรงงานและเครื่องจักร และผู้ปฏิบัติงานด้านการประกอบ	468.0	30.7	22.2	332.5	69.9	12.8	-	8. Plant and machine controllers and assemblers				
9. ผู้ประกอบอาชีพทางพื้นฐาน	503.2	2.6	24.5	262.3	209.4	4.4	-	9. Elementary occupations				
10. คนงานซึ่งมิได้จำแนกไว้ในหมวดอื่น	187.3	0.8	12.8	141.7	26.6	5.4	-	10. Workers not classifiable by occupation				
หญิง	Total	Employer	Government Employee	Private Employee	Own Account Worker	Unpaid Family Worker	Members of Producers' Cooperatives	FEMALE				
1. ผู้จัดการ ข้าราชการระดับอาวุโส และผู้บัญชาการหน่วย	2,470.2	58.9	249.9	1,576.4	388.6	196.4	-	1. managers, senior officials and Legislators				
2. ผู้ประกอบวิชาชีพด้านต่างๆ	189.5	36.0	19.2	123.8	5.7	4.9	-	2. Professionals				
3. เจ้าหน้าที่เทคนิคและผู้ประกอบวิชาชีพที่เกี่ยวข้องกับด้านต่างๆ	315.4	2.0	97.8	192.4	14.1	9.2	-	3. Technicians and associate professionals				
4. เสมียน	281.7	2.2	41.7	224.1	7.1	6.6	-	4. Clerks				
5. พนักงานบริการและเจ้าหน้าที่เสิร์ฟ	315.8	0.6	50.4	258.9	-	5.9	-	5. Service workers and sell goods				
6. ผู้ปฏิบัติงานที่มีฝีมือในด้านการเกษตร ป่าไม้ และประมง	760.7	14.0	16.3	293.9	292.4	144.1	-	6. Skilled agricultural forest and fishery workers				
7.ช่างฝีมือ และผู้ปฏิบัติงานที่เกี่ยวข้อง	5.7	-	0.8	2.6	-	2.3	-	7. Craft and associate professionals				
8. ผู้ควบคุมเครื่องจักรโรงงานและเครื่องจักร และผู้ปฏิบัติงานด้านการประกอบ	140.4	3.1	0.7	93.7	32.3	10.7	-	8. Plant and machine controllers and assemblers				
9. ผู้ประกอบอาชีพทางพื้นฐาน	143.5	1.1	0.3	118.2	17.8	6.2	-	9. Elementary occupations				
10. คนงานซึ่งมิได้จำแนกไว้ในหมวดอื่น	298.2	-	18.8	254.0	18.9	6.5	-	10. Workers not classifiable by occupation				
	19.3	-	4.1	14.9	0.4	-	-					

ตารางที่ 7 จำนวนผู้จ้างงานทำ จ้างตามสถานภาพทำงาน อุตสาหกรรม กรุงเทพมหานคร

TABLE 7 EMPLOYED PERSONS BY WORK STATUS, INDUSTRY, BANGKOK

ไตรมาสที่ 1/2559 : Quarter 1/2016

หน่วยเป็นพัน : In Thousands

อุตสาหกรรม	สถานภาพการทำงาน Work Status						INDUSTRY
	รวม	นายจ้าง	ลูกจ้างรัฐบาล	ลูกจ้างเอกชน	ทำงานส่วนตัว	ช่วยธุรกิจครอบครัว	
	Total	Employer	Government Employee	Private Employee	Own Account Worker	Unpaid Family Worker	Members of Producers' Cooperatives
ยอดรวม	5,243.9	236.5	475.1	3,199.7	1,015.0	317.6	-
1. เกษตรกรรม การป่าไม้ และการประมง	38.4	2.5	-	24.2	9.4	2.3	-
2. การทำเหมืองแร่ และเหมืองหิน	3.3	-	-	3.3	-	-	-
3. การผลิต	910.7	38.2	9.3	748.2	74.3	40.7	-
4. ไฟฟ้า ก๊าซ ไอน้ำและระบบปรับอากาศ	23.5	-	22.9	0.7	-	-	-
5. การจัดหา น้ำ การจัดการและการบำบัดน้ำเสีย ของเสีย และสิ่งปฏิกูล	14.7	-	7.3	5.9	1.4	-	-
6. การก่อสร้าง	312.8	39.5	-	246.0	22.4	5.0	-
7. การขนส่ง และการขายปลีก การขอยานยนต์	1,205.6	75.8	0.9	655.6	332.7	140.6	-
8. การขนส่ง และสถานที่เก็บสินค้า	443.1	7.8	59.5	168.3	205.9	1.6	-
9. ที่พักแรมและบริการด้านอาหาร	608.6	28.4	-	244.2	228.7	107.3	-
10. ข้อมูลข่าวสารและการสื่อสาร	139.5	1.4	12.6	121.6	3.2	0.7	-
11. กิจกรรมทางการเงินและการประกันภัย	236.3	1.6	26.7	202.4	5.5	-	-
12. กิจกรรมอสังหาริมทรัพย์	82.3	3.9	-	66.0	9.8	2.6	-
13. กิจกรรมทางวิชาชีพ วิทยาศาสตร์ และเทคนิค	188.7	13.5	2.1	143.7	26.4	3.2	-
14. กิจกรรมการบริหารและการสนับสนุน	226.4	9.2	-	203.5	9.4	4.3	-
15. การบริหารราชการ การป้องกันประเทศ การประกันสังคม	194.9	-	194.9	-	-	-	-
16. การศึกษา	177.6	5.3	89.5	76.7	4.5	1.7	-
17. กิจกรรมด้านสุขภาพและนันทนาการ	113.0	2.1	47.7	61.5	1.5	0.3	-
18. ศิลปะ ความบันเทิง และนันทนาการ	34.4	1.1	0.6	20.2	12.0	0.5	-
19. กิจกรรมบริการด้านอื่น ๆ	145.9	6.3	0.7	66.0	66.2	6.8	-
20. กิจกรรมการจ้างงานในครัวเรือนส่วนบุคคล การผลิตสินค้าและบริการที่ขึ้นเองเพื่อใช้ในครัวเรือน	90.8	-	-	90.8	-	-	-
21. กิจกรรมขององค์กรระหว่างประเทศ	1.7	-	-	1.7	-	-	-
22. ไม่ทราบ	51.7	-	0.4	49.5	1.8	-	-

ตารางที่ 7 จำนวนผู้จ้างทำ งานตามสถานภาพทำงาน อุตสาหกรรม และเพศ กรุงเทพมหานคร
TABLE 7 EMPLOYED PERSONS BY WORK STATUS, INDUSTRY AND SEX, BANGKOK METROPOLIS

อุตสาหกรรม Industry	สถานภาพการทำงาน Work Status						การรวมกลุ่ม Members of Producers' Cooperatives	INDUSTRY
	รวม Total	นายจ้าง Employer	ลูกจ้างรัฐบาล Government Employee	ลูกจ้างเอกชน Private Employee	ทำงานส่วนตัว Own Account Worker	ช่วยธุรกิจ ครอบครัว Unpaid Family Worker		
	2,773.7	177.6	225.2	1,623.4	626.3	121.2	MALE	
1. เกษตรกรรม การป่าไม้ และการประมง	23.9	2.0	-	13.0	8.9	-	1. Agriculture, forestry and fishing	
2. การทำเหมืองแร่ และขุดหิน	1.9	-	-	1.9	-	-	2. Mining and quarrying	
3. การผลิต	471.5	30.7	5.5	383.9	35.5	18.0	3. Manufacturing	
4. ไฟฟ้า ก๊าซ ไอน้ำ และระบบปรับอากาศ	9.1	-	9.1	-	-	-	4. Electricity, gas, steam and air conditioning supply	
5. การจัดที่พัก การจัดการและกรอรับขยะ ของเสีย และสิ่งปฏิกูล	6.8	-	4.2	1.7	0.9	-	5. Water supply, sewerage, waste management and remediation activities	
6. การก่อสร้าง	246.5	38.1	-	185.4	21.4	3.5	6. Construction	
7. การขนส่ง และพาหนะบก การขอยานยนต์	629.7	53.0	0.9	335.9	182.3	57.6	7. Wholesale and retail trade; repair of motor vehicles and motorcycle	
8. การขนส่ง และสถานที่ให้บริการ	360.1	5.7	44.2	109.7	200.5	-	8. Transportation and storage	
9. ที่พักแรมและร้านอาหาร	253.8	17.5	-	104.3	94.5	37.5	9. Accommodation and food service activities	
10. ข้อมูลข่าวสารและการสื่อสาร	82.9	1.4	6.4	74.2	1.4	-	10. Information and communication	
11. กิจกรรมทางสังคมและการบันเทิง	105.1	1.6	15.5	83.7	3.9	-	11. Financial and insurance activities	
12. กิจกรรมสังคมที่ช่วยเหลือ	35.6	1.4	-	27.7	6.5	-	12. Real estate activities	
13. กิจกรรมทางวิชาชีพ วิทยาศาสตร์ และเทคโนโลยี	93.3	11.6	-	63.6	17.6	0.5	13. Professional, scientific and technical activities	
14. กิจกรรมการบริการและการบริการสนับสนุน	129.2	6.0	-	115.0	8.2	-	14. Administrative and support service activities	
15. การบริหารราชการ การป้องกันประเทศ การประกันสังคม	93.6	-	93.6	-	-	-	15. Public administration and defence; compulsory social security	
16. การศึกษา	68.0	3.8	32.1	29.2	2.9	-	16. Education	
17. กิจกรรมด้านสุขภาพและงานสังคมสงเคราะห์	26.7	0.9	13.2	12.7	-	-	17. Human health and social work activities	
18. ศิลปะ ความบันเทิง และนันทนาการ	19.4	1.1	-	10.5	7.8	-	18. Arts, entertainment and recreation	
19. กิจกรรมบริการด้านอื่น ๆ	71.3	2.8	-	29.5	34.8	4.2	19. Other service activities	
20. กิจกรรมการจ้างงานในครัวเรือนส่วนตัว การตัดสินใจและบริกรที่ซื้อของเพื่อใช้ในครัวเรือน	13.1	-	-	13.1	-	-	20. Activities of households as employers, undifferentiated and service-providers in households for own use	
21. กิจกรรมขององค์กรระหว่างประเทศ	-	-	-	-	-	-	21. Activities of extraterritorial organizations and bodies	
22. ไม่ทราบ	30.3	-	0.4	28.5	1.4	-	22. Unknown	
	2,470.2	58.9	249.9	1,576.4	388.6	196.4	FEMALE	
1. เกษตรกรรม การป่าไม้ และการประมง	14.5	0.5	-	11.2	0.5	2.3	1. Agriculture, forestry and fishing	
2. การทำเหมืองแร่ และขุดหิน	1.4	-	-	1.4	-	-	2. Mining and quarrying	
3. การผลิต	439.2	7.5	3.8	364.3	40.8	22.8	3. Manufacturing	
4. ไฟฟ้า ก๊าซ ไอน้ำ และระบบปรับอากาศ	14.4	-	13.7	0.7	-	-	4. Electricity, gas, steam and air conditioning supply	
5. การจัดการที่พัก การจัดการและกรอรับขยะ ของเสีย และสิ่งปฏิกูล	7.9	-	3.1	4.2	0.6	-	5. Water supply, sewerage, waste management and remediation activities	
6. การก่อสร้าง	64.4	1.4	-	60.5	1.0	1.5	6. Construction	
7. การขนส่ง และพาหนะบก การขอยานยนต์	575.9	22.8	-	319.7	150.4	83.0	7. Wholesale and retail trade; repair of motor vehicles and motorcycle	
8. การขนส่ง และสถานที่ให้บริการ	83.1	2.1	15.3	58.6	5.4	1.6	8. Transportation and storage	
9. ที่พักแรมและร้านอาหาร	354.8	10.9	-	139.9	134.2	69.8	9. Accommodation and food service activities	
10. ข้อมูลข่าวสารและการสื่อสาร	56.6	-	6.2	47.9	1.8	0.7	10. Information and communication	
11. กิจกรรมทางสังคมและการบันเทิง	131.2	-	11.2	118.3	1.7	-	11. Financial and insurance activities	
12. กิจกรรมสังคมที่ช่วยเหลือ	46.7	2.4	-	38.3	3.3	2.6	12. Real estate activities	
13. กิจกรรมทางวิชาชีพ วิทยาศาสตร์ และเทคโนโลยี	95.5	1.9	2.1	80.0	8.8	2.7	13. Professional, scientific and technical activities	
14. กิจกรรมการบริการและการบริการสนับสนุน	97.3	3.2	-	88.6	1.1	4.3	14. Administrative and support service activities	
15. การบริหารราชการ การป้องกันประเทศ การประกันสังคม	101.3	-	101.3	-	-	-	15. Public administration and defence; compulsory social security	
16. การศึกษา	109.6	1.6	57.4	47.5	1.6	1.7	16. Education	
17. กิจกรรมด้านสุขภาพและงานสังคมสงเคราะห์	86.3	1.1	34.6	48.8	1.5	0.3	17. Human health and social work activities	
18. ศิลปะ ความบันเทิง และนันทนาการ	15.1	-	0.6	9.7	4.2	0.5	18. Arts, entertainment and recreation	
19. กิจกรรมบริการด้านอื่น ๆ	74.6	3.5	0.7	36.5	31.4	2.6	19. Other service activities	
20. กิจกรรมการจ้างงานในครัวเรือนส่วนตัว การตัดสินใจและบริกรที่ซื้อของเพื่อใช้ในครัวเรือน	77.8	-	-	77.8	-	-	20. Activities of households as employers, undifferentiated and service-providers in households for own use	
21. กิจกรรมขององค์กรระหว่างประเทศ	1.7	-	-	1.7	-	-	21. Activities of extraterritorial organizations and bodies	
22. ไม่ทราบ	21.4	-	-	21.0	0.4	-	22. Unknown	

ตารางที่ 8 จำนวนผู้มีงานทำ จำแนกตามอาชีพ และอุตสาหกรรม กรุงเทพมหานคร
TABLE 8 EMPLOYED PERSONS BY OCCUPATION AND INDUSTRY, BANGKOK METROPOLIS

ไตรมาสที่ 1/2559 : Quarter 1/2016

หน่วยเป็นพัน : In Thousands

อาชีพ	อุตสาหกรรม Industry										การเงินและ การประกันภัย Financial intermediation	OCCUPATION	
	รวม Total	เกษตรกรรม การป่าไม้ และการประมง Agriculture	การทำ เหมืองแร่ และเหมืองหิน Mining	การผลิต Manu- facturing	ไฟฟ้า กิจ โช่งน้ำระบบรับ อากาศ Electricity	จัดน้ำบำบัดน้ำเสีย และประปา Water supply sewerage, waste	การก่อสร้าง Construction	การขายปลีก การชื้อขายส่ง whole sale/retail	การขนส่ง และ สถานที่เก็บสินค้า Transportation and storage	ที่พักแรมและ บริการด้านอาหาร Accommodation food service			ข้อมูลข่าวสาร และการสื่อสาร Information and communication
ทั้งหมด	5,243.9	38.4	3.3	910.7	23.5	14.7	312.8	1,205.6	443.1	608.6	139.5	236.3	TOTAL
1. ผู้จัดการ ข้าราชการระดับอาวุโส และผู้มีคุณวุฒิสูง	428.6	0.5	1.4	87.1	5.8	0.7	31.2	127.2	32.0	35.9	12.1	28.7	1. managers, senior officials and Legislators
2. ผู้ประกอบวิชาชีพชั้นต่างๆ	629.9	-	1.9	79.4	7.3	4.2	35.9	59.1	13.3	6.9	62.3	31.4	2. Professionals
3. เจ้าหน้าที่เทคนิคและผู้ประกอบวิชาชีพ ที่เกี่ยวข้องกันต่างๆ	533.4	-	-	83.4	4.7	3.0	27.4	91.7	30.1	12.7	24.4	84.3	3. Technicians and associate professionals
4. เสมียน	444.1	-	-	64.8	0.7	1.7	19.0	76.8	52.9	18.8	15.3	73.1	4. Clerks
5. พนักงานบริการและผู้จำหน่ายสินค้า	1,394.7	0.5	-	30.6	-	-	0.9	619.7	19.4	475.7	0.6	6.9	5. Service workers and sell goods
6. ผู้ปฏิบัติงานที่มีฝีมือด้านเกษตร ป่าไม้ และประมง	27.9	16.5	-	-	1.0	-	-	-	-	-	-	-	6. Skilled agricultural forest and fishery workers
7.ช่างฝีมือ และผู้ปฏิบัติงานที่เกี่ยวข้อง	608.4	-	-	265.4	1.4	1.5	171.9	77.8	9.7	10.6	8.1	1.9	7. Craft and associate professionals
8. ผู้ควบคุมเครื่องจักรโรงงานและเครื่องจักร และผู้ปฏิบัติงานด้านการประกอบ	646.7	1.0	-	245.6	-	-	3.6	66.4	266.3	6.7	4.3	5.0	8. Plant and machine contrirolors and assemblers
9. ผู้ประกอบอาชีพงานพื้นฐาน	485.5	19.9	-	52.8	1.2	3.5	21.2	84.6	19.4	41.3	10.6	3.0	9. Elementary occupations
10. คนงานซึ่งมิได้จำแนกไว้ในหมวดอื่น	44.8	-	-	1.6	1.6	-	1.8	2.3	-	-	1.8	2.0	10. Workers not classifiable by occupation

ตารางที่ 8 จำนวนผู้จ้างทำ งานในสถานอาชีพ และอุตสาหกรรม กรุงเทพมหานคร (ต่อ)

TABLE 8 EMPLOYED PERSONS BY OCCUPATION AND INDUSTRY , BANGKOK METROPOLIS (Contd.)

ไตรมาสที่ 1/2559 : Quarter 1/2016

หน่วยนับพัน : In Thousands

อาชีพ	อุตสาหกรรม(ต่อ) Industry (Contd.)										ไม่ทราบ	LAST OCCUPATION
	กิจกรรมอสังหาริมทรัพย์	กิจกรรมทางวิชาชีพ	การบริหารสนับสนุนและบิ่ชชีงบริการ	บริหารราชการ	การศึกษา	กิจกรรมด้านสุขภาพ	ศิลปะ ความบันเทิง และนันทนาการ	บริการด้านอื่นๆ	งานในครัวเรือน	กิจกรรมขององค์กร		
	Real estate activities	Professional, scientific and technical activities	Administrative and support service activities	Public administration and defence	Education	Health and social work	Art, entertainment and recreation	Other service	Activities of household	Extra-territorial	Unknown	
ยอดรวม	82.3	188.7	226.4	194.9	177.6	113.0	34.4	145.9	90.8	1.7	51.7	TOTAL
1. ผู้จัดการ ข้าราชการระดับอาวุโส และผู้บริหารอาวุโส	7.5	12.9	8.4	11.3	13.8	3.3	0.4	4.8	-	0.6	3.0	1. managers, senior officials and Legislators
2. ผู้ประกอบวิชาชีพด้านต่างๆ	7.4	91.2	12.7	55.6	104.6	38.8	9.0	3.9	-	-	4.9	2. Professionals
3. เจ้าหน้าที่เทคนิคและผู้ประกอบวิชาชีพที่เกี่ยวข้องกับด้านต่างๆ	17.1	55.4	11.8	35.2	10.1	21.6	9.2	4.9	-	-	6.5	3. Technicians and associate professionals
4. เสมียน	6.0	16.0	24.9	39.8	12.5	13.8	-	3.6	-	1.1	3.4	4. Clerks
5. พนักงานบริการและผู้จำหน่ายสินค้า	22.2	0.5	94.0	12.3	15.6	25.4	9.5	47.5	13.5	-	-	5. Service workers and sell goods
6. ผู้ปฏิบัติงานที่มีฝีมือในด้านเกษตร ป่าไม้ และประมง	-	-	2.2	4.2	0.8	0.6	-	2.1	0.7	-	-	6. Skilled agricultural forest and fishery workers
7. ช่างฝีมือ และผู้ปฏิบัติงานที่เกี่ยวข้อง	3.9	4.7	9.7	4.4	3.7	1.4	-	32.3	-	-	-	7. Craft and associate professionals
8. ผู้ควบคุมเครื่องจักรโรงงานและเครื่องจักร และผู้ปฏิบัติงานด้านการประกอบ	1.7	3.4	6.9	5.7	7.1	1.7	-	7.4	9.2	-	4.9	8. Plant and machine controllers and assemblers
9. ผู้ประกอบอาชีพงานพื้นฐาน	16.4	3.7	52.7	24.3	9.4	5.7	6.3	39.5	67.4	-	2.6	9. Elementary occupations
10. คนงานซึ่งมิได้จำแนกไว้โดยหมวดอื่น	-	1.0	3.3	2.2	-	0.8	-	-	-	-	26.4	10. Workers not classifiable by occupation

ตารางที่ 8 จำนวนผู้จ้างทำ จำนวนตามอาชีพ อุตสาหกรรมและเพศ กรุงเทพมหานคร
TABLE 8 EMPLOYED PERSONS BY OCCUPATION INDUSTRY AND SEX, BANGKOK METROPOLIS

อาชีพ Occupation	รวม Total	เกษตรกรรม และการประมง Agriculture	การทำ เหมืองแร่ และหินอ่อน Mining	การผลิต Manufacturing	ไฟฟ้า ก๊าซ ไอน้ำระบบปรับอากาศ Electricity	การจัดทำน้ำ ประปาและ น้ำเสีย Water supply sewerage, waste	การก่อสร้าง Construction	อุตสาหกรรม Industry		ข้อมูลข่าวสาร และสื่อสาร Information and communication	กิจกรรมการเงินและ ประกันภัย Financial intermediation	OCCUPATION
								การขายส่ง การขายปลีก การขายส่งและ ปลีก Wholesale and retail trade	การขนส่งและ สถานที่เก็บ Transportation and storage			
ชาย Male	หญิง Female											
1. ผู้จัดการ ข้าราชการระดับอาวุโส และผู้บริหารอาวุโส Managers, senior officials and Legislators	2,773.7	25.9	1.9	471.5	9.1	6.8	288.5	629.7	360.1	82.9	105.1	16.7
2. ผู้บริหารระดับอาวุโส Senior officials	239.0	-	-	46.5	1.6	0.4	28.6	77.1	18.5	3.8	16.7	1.0
3. ผู้บริหารระดับกลาง Middle level officials	314.5	-	1.9	43.0	4.6	1.9	33.7	34.5	7.1	40.4	15.2	2.0
4. เจ้าหน้าที่เทคนิคและผู้ประกอบอาชีพ ที่เกี่ยวข้องกันต่างๆ Technicians and associate professionals	251.7	-	-	38.8	0.6	-	21.3	30.2	16.7	17.7	39.6	3.0
5. เสมียน Clerks	128.3	-	-	19.2	-	-	2.7	16.0	25.5	7.2	22.4	4.0
6. พนักงานบริการและผู้จำหน่ายสินค้า Sales and service workers	634.1	-	-	12.9	-	-	0.9	287.9	8.3	-	3.0	3.0
7. ผู้ปฏิบัติงานที่มีฝีมือในด้านเกษตร ปศุสัตว์ และประมง Skilled agricultural forest and fishery workers	22.2	12.6	-	-	1.0	-	-	-	-	-	-	-
8. ช่างฝีมือ และผู้ปฏิบัติงานที่เกี่ยวข้อง Craft and associate professionals	468.0	-	-	172.1	1.4	1.5	142.6	69.2	9.7	7.8	1.9	1.9
9. ผู้ควบคุมเครื่องจักรโรงงานและเครื่องจักร และผู้ใช้ปฏิบัติงานด้านการประกอบ ประกอบอาชีพพื้นฐาน Plant and machine controllers and assemblers	503.2	1.0	-	114.2	-	-	3.6	64.5	258.1	4.3	5.0	5.0
10. คนงานซึ่งมิได้จำแนกไว้ในหมวดอื่น Elementary occupations	187.3	10.3	-	23.2	-	3.0	15.1	49.8	16.3	-	0.5	0.5
ผู้ประกอบวิชาชีพด้านต่างๆ Professionals	25.5	-	-	1.6	-	-	-	0.6	-	1.8	0.8	0.8
ผู้ประกอบวิชาชีพด้านต่างๆ Professionals not classifiable by occupation	2,470.2	14.5	1.4	439.2	14.4	7.9	64.4	575.9	83.1	56.6	131.2	11.9
1. ผู้จัดการ ข้าราชการระดับอาวุโส และผู้บริหารอาวุโส Managers, senior officials and Legislators	189.5	0.5	1.4	40.6	4.2	0.3	2.6	50.2	13.6	8.3	11.9	1.0
2. ผู้บริหารระดับอาวุโส Senior officials	315.4	-	-	36.4	2.6	2.4	2.2	24.7	6.2	21.9	16.2	2.0
3. เจ้าหน้าที่เทคนิคและผู้ประกอบอาชีพ ที่เกี่ยวข้องกันต่างๆ Technicians and associate professionals	281.7	-	-	44.6	4.1	3.0	6.2	61.5	13.4	6.7	44.7	3.0
4. เสมียน Clerks	315.8	-	-	45.7	0.7	1.7	16.2	60.8	27.4	8.1	50.7	4.0
5. พนักงานบริการและผู้จำหน่ายสินค้า Sales and service workers	760.7	0.5	-	17.7	-	-	-	331.8	11.1	0.6	3.9	3.0
6. ผู้ปฏิบัติงานที่มีฝีมือในด้านเกษตร ปศุสัตว์ และประมง Skilled agricultural forest and fishery workers	5.7	4.0	-	-	-	-	-	-	-	-	-	-
7. ช่างฝีมือ และผู้ปฏิบัติงานที่เกี่ยวข้อง Craft and associate professionals	140.4	-	-	93.3	-	-	29.3	8.7	-	0.3	-	-
8. ผู้ควบคุมเครื่องจักรโรงงานและเครื่องจักร และผู้ใช้ปฏิบัติงานด้านการประกอบ ประกอบอาชีพพื้นฐาน Plant and machine controllers and assemblers	143.5	-	-	131.4	-	-	-	1.8	8.2	-	-	-
9. ผู้ประกอบอาชีพงานพื้นฐาน Elementary occupations	298.2	9.5	-	29.7	1.2	0.6	6.1	34.7	3.1	10.6	2.5	2.5
10. คนงานซึ่งมิได้จำแนกไว้ในหมวดอื่น Workers not classifiable by occupation	19.3	-	-	-	1.6	-	1.8	1.8	-	-	1.2	1.2

ตารางที่ 8 จำนวนผู้จ้างทำ งานภาคอาชีพ อุตสาหกรรม และเพศ กรุงเทพมหานคร (ต่อ)
TABLE 8 EMPLOYED PERSONS BY OCCUPATION INDUSTRY AND SEX, BANGKOK METROPOLIS (Contd.)

อาชีพ Occupation	อุตสาหกรรม (ต่อ) Industry (Contd.)										กิจกรรมนอก อาณาเขต Extra-territorial	ไม่ทราบ Unknown	LAST OCCUPATION
	กิจกรรม อสังหาริมทรัพย์ Real estate activities	กิจกรรมทางวิชาชีพ วิเทศเทคนิค Professional/Scientific technical activities	การบริหารสนับสนุน และสนับสนุน Administrative and support service activities	การบริหารราชการ ปกครอง Public admin- istration defence	การศึกษา Education	กิจกรรมด้านสุขภาพ และสังคม Health and social work	ศิลปะ ความบันเทิง และนันทนาการ Art, entertainment	บริการอื่น ๆ Other service	งานบริการ ในครัวเรือน Activities of household	กิจกรรมของ องค์กร territorial			
ชาย Male	35.6	93.3	129.2	95.6	68.0	26.7	19.4	71.3	13.1	-	30.3	MALE	
1. ผู้จัดการ ข้าราชการระดับอาวุโส และผู้ช่วยผู้จัดการ และผู้บริหารอาวุโส	1.3	5.0	6.6	5.0	6.6	0.9	0.4	1.3	-	-	1.1	1. managers, senior officials and Legislators	
2. ผู้ประกอบวิชาชีพด้านต่างๆ	5.2	49.2	3.6	21.7	31.1	6.1	6.6	1.2	-	-	1.1	2. Professionals	
3. เจ้าหน้าที่เทคนิคและผู้ประกอบวิชาชีพ ที่เกี่ยวข้องกันต่างๆ	10.3	26.6	8.0	17.8	4.0	4.1	6.5	1.9	-	-	4.7	3. Technicians and associate professionals	
4. เสมียน	1.0	3.1	9.2	11.6	3.1	2.8	-	-	-	-	-	4. Clerks	
5. พนักงานบริการและผู้จำหน่ายสินค้า	11.4	-	78.2	11.9	7.1	7.6	4.3	8.5	-	-	-	5. Service workers and sell goods	
6. ผู้ปฏิบัติงานที่มีฝีมือในด้านเกษตร ป่าไม้ และประมง	-	-	2.2	4.2	-	0.6	-	1.1	0.7	-	-	6. Skilled agricultural forest and fishery workers	
7.ช่างฝีมือ และผู้ปฏิบัติงานที่เกี่ยวข้อง	3.9	4.7	9.7	4.4	3.3	1.4	-	28.4	-	-	-	7. Craft and associate professionals	
8. ผู้ควบคุมเครื่องจักรโรงงานและเครื่องจักร และผู้ปฏิบัติงานด้านการประกอบ	1.7	3.4	6.9	5.7	7.1	0.8	-	7.4	9.2	-	4.9	8. Plant and machine controllers and assemblers	
9. ผู้ประกอบอาชีพงานพื้นฐาน	1.0	1.2	3.3	10.1	5.7	2.5	1.5	21.4	3.2	-	0.7	9. Elementary occupations	
10. คนงานซึ่งมิได้จำแนกไว้ในหมวดอื่น	-	-	1.6	1.3	-	-	-	-	-	-	17.9	10. Workers not classifiable by occupation	
หญิง Female	46.7	95.5	97.3	101.3	109.6	86.3	15.1	74.6	77.8	1.7	21.4	FEMALE	
1. ผู้จัดการ ข้าราชการระดับอาวุโส และผู้ช่วยผู้จัดการ และผู้บริหารอาวุโส	6.3	7.9	1.8	6.4	7.2	2.4	-	3.6	-	-	1.9	1. managers, senior officials and Legislators	
2. ผู้ประกอบวิชาชีพด้านต่างๆ	2.3	42.0	9.1	33.9	73.4	32.7	2.3	2.7	-	-	3.9	2. Professionals	
3. เจ้าหน้าที่เทคนิคและผู้ประกอบวิชาชีพ ที่เกี่ยวข้องกันต่างๆ	6.8	28.8	3.7	17.4	6.1	17.5	2.8	3.0	-	-	1.8	3. Technicians and associate professionals	
4. เสมียน	5.1	12.8	15.6	28.2	9.5	11.0	-	3.6	-	1.1	3.4	4. Clerks	
5. พนักงานบริการและผู้จำหน่ายสินค้า	10.9	0.5	15.8	0.4	8.5	17.8	5.2	38.9	13.5	-	-	5. Service workers and sell goods	
6. ผู้ปฏิบัติงานที่มีฝีมือในด้านเกษตร ป่าไม้ และประมง	-	-	-	-	0.8	-	-	0.9	-	-	-	6. Skilled agricultural forest and fishery workers	
7.ช่างฝีมือ และผู้ปฏิบัติงานที่เกี่ยวข้อง	-	-	-	-	0.4	-	-	3.8	-	-	-	7. Craft and associate professionals	
8. ผู้ควบคุมเครื่องจักรโรงงานและเครื่องจักร และผู้ปฏิบัติงานด้านการประกอบ	-	-	-	-	-	0.9	-	-	-	-	-	8. Plant and machine controllers and assemblers	
9. ผู้ประกอบอาชีพงานพื้นฐาน	15.4	2.5	49.5	14.2	3.7	3.1	4.7	18.1	64.2	-	1.9	9. Elementary occupations	
10. คนงานซึ่งมิได้จำแนกไว้ในหมวดอื่น	-	1.0	1.8	0.9	-	0.8	-	-	-	-	8.5	10. Workers not classifiable by occupation	

ตารางที่ 9 จำนวนผู้มีงานทำ จำแนกตามอาชีพ จำนวนชั่วโมงทำงานต่อสัปดาห์ การมีเวลาเหลือและต้องทำงานเพิ่มขึ้น กรุงเทพมหานคร
 TABLE 9 EMPLOYED PERSONS BY OCCUPATION, HOURS WORKED PER WEEK, AVAILABILITY FOR ADDITIONAL WORK, BANGKOK METROPOPOLIS

ไตรมาสที่ 1/2559 : Quarter 1/2016

หน่วยเป็นพัน : in Thousands

จำนวนชั่วโมงทำงาน และ การมีเวลาเหลือ และต้องทำงานเพิ่มขึ้น	รวม	อาชีพ										ผู้ควบคุมเครื่องจักร Plant & Machine controls	ผู้ประกอบอาชีพ งานพื้นฐาน Elementary occupations	คนงานซึ่ง ได้งานใหม่ ในหมวดอื่น Not classifiable	HOURS WORKED, AND AVAILABILITY FOR ADDITIONAL WORK	
		ผู้จัดการ Legislators & Managers	ผู้ประกอบวิชาชีพ ด้านต่างๆ Professional	เจ้าหน้าที่เทคนิค และผู้ประกอบ วิชาชีพ Technicians	เสมียน Clerks	ผู้จำหน่ายสินค้า Service Workers	การเกษตร Agricultural & Fishery	ช่างฝีมือและผู้ปฏิบัติ งานที่เกี่ยวข้อง Craft & associat	ผู้ควบคุมเครื่องจักร Plant & Machine controls	ผู้ประกอบอาชีพ งานพื้นฐาน Elementary occupations	คนงานซึ่ง ได้งานใหม่ ในหมวดอื่น Not classifiable					TOTAL
ยอดรวม	5,243.9	428.6	629.9	533.4	444.1	1,394.7	27.9	608.4	646.7	485.5	44.8	44.8	44.8	44.8	44.8	44.8
มี	4.2	-	1.1	-	-	-	-	-	-	-	-	-	-	-	-	-
ไม่มี	5,239.7	428.6	628.7	533.4	444.1	1,394.7	27.9	605.8	646.7	485.0	44.8	44.8	44.8	44.8	44.8	44.8
มีงานประจำแต่ไม่ได้ทำงาน	8.6	0.9	1.9	-	-	0.9	1.0	2.5	0.8	0.5	-	-	-	-	-	-
มี	0.5	-	-	-	-	-	-	-	-	-	-	-	-	-	-	-
ไม่มี	8.1	0.9	1.9	-	-	0.9	1.0	2.5	0.8	0.5	-	-	-	-	-	-
19 ชั่วโมง	2.0	-	0.9	-	-	-	-	1.0	-	-	-	-	-	-	-	-
มี	-	-	-	-	-	-	-	-	-	-	-	-	-	-	-	-
ไม่มี	2.0	-	0.9	-	-	-	-	1.0	-	-	-	-	-	-	-	-
1019 ชั่วโมง	54.2	2.6	9.2	6.7	8.9	9.8	0.7	6.2	3.7	5.0	1.4	1.4	1.4	1.4	1.4	1.4
มี	-	-	-	-	-	-	-	-	-	-	-	-	-	-	-	-
ไม่มี	54.2	2.6	9.2	6.7	8.9	9.8	0.7	6.2	3.7	5.0	1.4	1.4	1.4	1.4	1.4	1.4
2029 ชั่วโมง	375.4	32.6	51.1	44.7	57.0	73.5	2.5	39.0	48.7	21.5	4.7	4.7	4.7	4.7	4.7	4.7
มี	-	-	-	-	-	-	-	-	-	-	-	-	-	-	-	-
ไม่มี	375.4	32.6	51.1	44.7	57.0	73.5	2.5	39.0	48.7	21.5	4.7	4.7	4.7	4.7	4.7	4.7
3034 ชั่วโมง	193.0	5.0	19.4	21.1	15.2	63.3	1.6	26.3	19.5	14.3	0.9	0.9	0.9	0.9	0.9	0.9
มี	-	-	-	-	-	-	-	-	-	-	-	-	-	-	-	-
ไม่มี	193.0	5.0	19.4	21.1	15.2	63.3	1.6	26.3	19.5	14.3	0.9	0.9	0.9	0.9	0.9	0.9
3539 ชั่วโมง	307.1	21.1	100.6	32.9	44.0	64.9	1.3	16.8	10.5	14.3	0.9	0.9	0.9	0.9	0.9	0.9
มี	-	-	-	-	-	-	-	-	-	-	-	-	-	-	-	-
ไม่มี	307.1	21.1	100.6	32.9	44.0	64.9	1.3	16.8	10.5	14.3	0.9	0.9	0.9	0.9	0.9	0.9
4049 ชั่วโมง	3,426.2	331.8	429.9	410.9	310.4	719.5	16.8	438.6	391.5	339.5	37.4	37.4	37.4	37.4	37.4	37.4
มี	2.5	-	-	-	-	-	-	2.5	-	-	-	-	-	-	-	-
ไม่มี	3,423.7	331.8	429.9	410.9	310.4	719.5	16.8	436.0	391.5	339.5	37.4	37.4	37.4	37.4	37.4	37.4
50 ชั่วโมงขึ้นไป	877.4	34.6	16.9	17.1	8.6	462.8	4.0	77.9	172.0	83.1	0.5	0.5	0.5	0.5	0.5	0.5
มี	1.1	-	1.1	-	-	-	-	-	-	-	-	-	-	-	-	-
ไม่มี	876.3	34.6	15.7	17.1	8.6	462.8	4.0	77.9	172.0	83.1	0.5	0.5	0.5	0.5	0.5	0.5

ตารางที่ 9 จำนวนผู้มีงานทำ จำนวนชั่วโมงทำงานต่อสัปดาห์ กรณีมีงานเหลือและต้องทำงานเพิ่มขึ้น และเพศ กรุงเทพมหานคร
 TABLE 9 EMPLOYED PERSONS BY OCCUPATION, HOURS WORKED PER WEEK, AVAILABILITY FOR ADDITIONAL WORK AND SEX, BANGKOK METROPOLIS

ไตรมาสที่ 1/2559 : Quarter 1/2016

หน่วยนับพัน : In Thousands

จำนวนชั่วโมงทำงาน เพศ และ การมีงานเหลือ และต้องทำงานเพิ่มขึ้น	รวม	อาชีพ Occupation										ผู้ประกอบอาชีพ งานพื้นฐาน Elementary occupations	จำนวนชั่วโมง ได้งานทำ ในอาชีพ Not-classifiable	HOURS WORKED, SEX AND AVAILABILITY FOR ADDITIONAL WORK
		ผู้จัดการ ผู้บริหาร Legislators & Managers	ผู้ประกอบอาชีพ ด้านต่าง Profes- sional	เจ้าหน้าที่เทคนิค และผู้ประกอบ วิชาชีพ Technicians Professionals	เสมียน Clerks	พนักงานบริการ ผู้จำหน่ายสินค้า Service Workers	ด้านการเกษตร ป่าไม้และประมง Agricultural & Fishery	ช่างฝีมือและผู้ปฏิบัติงาน ช่างที่เกี่ยวข้อ Craft & associat	ผู้ควบคุมเครื่องจักร งานด้านเครื่อง Plant & Machine controls	ผู้ประกอบอาชีพ งานพื้นฐาน Elementary occupations	จำนวนชั่วโมง ได้งานทำ ในอาชีพ Not-classifiable			
ชาย	2,773.7	239.0	314.5	251.7	128.3	634.1	22.2	468.0	503.2	187.3	25.5	MALE	187.3	25.5
มี	4.2	-	1.1	-	-	-	-	2.5	-	0.5	-	Available	0.5	Available
ไม่มี	2,769.5	239.0	313.4	251.7	128.3	634.1	22.2	465.4	503.2	186.8	25.5	Not available	186.8	Not available
มีงานประจำแต่ไม่ได้ทำงาน	5.4	-	1.2	-	-	-	1.0	1.9	0.8	0.5	-	With job not work	0.5	With job not work
มี	0.5	-	1.2	-	-	-	-	-	-	0.5	-	Available	0.5	Available
ไม่มี	4.9	-	0.9	-	-	-	1.0	1.9	0.8	-	-	Not available	-	Not available
1-9 ชั่วโมง	2.0	-	-	-	-	-	-	1.0	-	-	-	1-9 hours	-	1-9 hours
มี	2.0	-	0.9	-	-	-	-	-	-	-	-	Available	-	Available
ไม่มี	2.0	-	-	-	-	-	-	1.0	-	-	-	Not available	-	Not available
10-19 ชั่วโมง	34.2	1.3	5.7	4.5	5.5	4.0	0.7	4.7	2.7	3.7	1.4	10-19 hours	1.4	10-19 hours
มี	-	-	-	-	-	-	-	-	-	-	-	Available	-	Available
ไม่มี	34.2	1.3	5.7	4.5	5.5	4.0	0.7	4.7	2.7	3.7	1.4	Not available	1.4	Not available
20-29 ชั่วโมง	194.4	13.9	27.8	19.5	14.9	40.7	2.5	28.5	35.4	8.4	2.9	20-29 hours	2.9	20-29 hours
มี	-	-	-	-	-	-	-	-	-	-	-	Available	-	Available
ไม่มี	194.4	13.9	27.8	19.5	14.9	40.7	2.5	28.5	35.4	8.4	2.9	Not available	2.9	Not available
30-34 ชั่วโมง	102.5	2.5	10.2	10.1	5.5	31.5	1.6	14.9	14.7	11.7	-	30-34 hours	-	30-34 hours
มี	-	-	-	-	-	-	-	-	-	-	-	Available	-	Available
ไม่มี	102.5	2.5	10.2	10.1	5.5	31.5	1.6	14.9	14.7	11.7	-	Not available	-	Not available
35-39 ชั่วโมง	120.8	10.8	27.8	11.2	17.5	23.6	1.3	13.3	8.3	7.1	-	35-39 hours	-	35-39 hours
มี	-	-	-	-	-	-	-	-	-	-	-	Available	-	Available
ไม่มี	120.8	10.8	27.8	11.2	17.5	23.6	1.3	13.3	8.3	7.1	-	Not available	-	Not available
40-49 ชั่วโมง	1,812.1	191.3	231.9	193.6	81.1	317.8	12.6	348.1	287.0	128.0	20.7	40-49 hours	20.7	40-49 hours
มี	2.5	-	-	-	-	-	-	2.5	-	-	-	Available	-	Available
ไม่มี	1,809.5	191.3	231.9	193.6	81.1	317.8	12.6	345.6	287.0	128.0	20.7	Not available	20.7	Not available
50 ชั่วโมงขึ้นไป	502.3	19.4	9.1	12.7	3.9	21.65	2.5	55.6	154.3	28.0	0.5	50 hours and over	0.5	50 hours and over
มี	1.1	-	1.1	-	-	-	-	-	-	-	-	Available	-	Available
ไม่มี	501.2	19.4	7.9	12.7	3.9	21.65	2.5	55.6	154.3	28.0	0.5	Not available	0.5	Not available
หญิง	2,470.2	189.5	315.4	281.7	315.8	760.7	5.7	140.4	143.5	298.2	19.3	FEMALE	19.3	FEMALE
มี	-	-	-	-	-	-	-	-	-	-	-	Available	-	Available
ไม่มี	2,470.2	189.5	315.4	281.7	315.8	760.7	5.7	140.4	143.5	298.2	19.3	Not available	19.3	Not available
มีงานประจำแต่ไม่ได้ทำงาน	3.2	0.9	0.7	-	-	0.9	-	0.7	-	-	-	With job not work	-	With job not work
มี	-	-	-	-	-	-	-	-	-	-	-	Available	-	Available
ไม่มี	3.2	0.9	0.7	-	-	0.9	-	0.7	-	-	-	Not available	-	Not available
1-9 ชั่วโมง	-	-	-	-	-	-	-	-	-	-	-	1-9 hours	-	1-9 hours
มี	-	-	-	-	-	-	-	-	-	-	-	Available	-	Available
ไม่มี	-	-	-	-	-	-	-	-	-	-	-	Not available	-	Not available
10-19 ชั่วโมง	20.0	1.3	3.5	2.1	3.4	5.8	-	1.5	1.1	1.3	-	10-19 hours	-	10-19 hours
มี	-	-	-	-	-	-	-	-	-	-	-	Available	-	Available
ไม่มี	20.0	1.3	3.5	2.1	3.4	5.8	-	1.5	1.1	1.3	-	Not available	-	Not available
20-29 ชั่วโมง	181.0	18.7	23.3	25.2	42.1	32.9	-	10.5	13.4	13.2	1.8	20-29 hours	1.8	20-29 hours
มี	-	-	-	-	-	-	-	-	-	-	-	Available	-	Available
ไม่มี	181.0	18.7	23.3	25.2	42.1	32.9	-	10.5	13.4	13.2	1.8	Not available	1.8	Not available
30-34 ชั่วโมง	90.5	2.5	9.2	11.0	9.8	31.8	-	11.4	4.8	10.0	-	30-34 hours	-	30-34 hours
มี	-	-	-	-	-	-	-	-	-	-	-	Available	-	Available
ไม่มี	90.5	2.5	9.2	11.0	9.8	31.8	-	11.4	4.8	10.0	-	Not available	-	Not available
35-39 ชั่วโมง	186.3	10.3	72.8	21.7	26.5	41.3	-	3.5	2.2	7.2	0.9	35-39 hours	0.9	35-39 hours
มี	-	-	-	-	-	-	-	-	-	-	-	Available	-	Available
ไม่มี	186.3	10.3	72.8	21.7	26.5	41.3	-	3.5	2.2	7.2	0.9	Not available	0.9	Not available
40-49 ชั่วโมง	1,614.1	140.5	198.0	217.3	229.4	401.7	4.2	90.5	104.5	211.5	16.7	40-49 hours	16.7	40-49 hours
มี	-	-	-	-	-	-	-	-	-	-	-	Available	-	Available
ไม่มี	1,614.1	140.5	198.0	217.3	229.4	401.7	4.2	90.5	104.5	211.5	16.7	Not available	16.7	Not available
50 ชั่วโมงขึ้นไป	375.1	15.3	7.8	4.4	4.7	246.4	1.5	22.3	17.7	55.1	-	50 hours and over	-	50 hours and over
มี	-	-	-	-	-	-	-	-	-	-	-	Available	-	Available
ไม่มี	375.1	15.3	7.8	4.4	4.7	246.4	1.5	22.3	17.7	55.1	-	Not available	-	Not available

ตารางที่ 10 จำนวนผู้จ้างงาน จำนวนคนอุตสาหกรรม จำนวนชั่วโมงทำงานต่อสัปดาห์ การมีเวลาเหลือและต้องการทำงานเพิ่มขึ้น กรุงเทพมหานคร

TABLE 10 EMPLOYED PERSONS BY INDUSTRY, HOURS WORKED PER WEEK, AVAILABILITY FOR ADDITIONAL WORK, BANGKOK

ไตรมาสที่ 1,2559 : Quarter 1/2016 หน่วยเป็นพัน : in Thousands

จำนวนชั่วโมงทำงาน และ การมีเวลาเหลือ และต้องการทำงานเพิ่มขึ้น	อุตสาหกรรม Industry										ข้อมูลข่าวสาร และการสื่อสาร Information and communication	กิจกรรมทางเงินและการประกันภัย Financial intermediation	HOURS WORKED, AND AVAILABILITY FOR ADDITIONAL WORK
	รวม Total	เกษตรกรรม การปศุสัตว์ และการประมง Agriculture	การทำเหมืองแร่ และเหมืองหิน Mining	การผลิต Manu-facturing	ไฟฟ้า ก๊าซ ไอน้ำร้อนประปว Electricity	จัดท่าเรือ น้ำดื่ม และประปา Water supply sewerage, waste	การก่อสร้าง Construction	การค้าปลีก การค้าส่ง และการค้าส่งปลีก whole sale&retail	การขนส่ง และ สถานที่เก็บสินค้า Transportation and storage	ที่พักแรมและ บริการด้านอาหาร Accommodation and food service			
ยอดรวม	5,243.9	38.4	3.3	910.7	23.5	14.7	312.8	1,205.6	443.1	608.6	139.5	236.3	TOTAL
มี	4.2	-	-	-	-	-	-	-	-	-	-	-	Available
ไม่มี	5,239.7	38.4	3.3	910.7	23.5	14.7	312.8	1,205.6	443.1	608.6	139.5	236.3	Not available
มีงานประจำแต่ไม่ได้ทำงาน	8.6	1.0	-	1.0	-	-	1.5	1.4	-	0.5	0.8	-	With job not work Available
มี	0.5	-	-	-	-	-	-	-	-	-	-	-	Available
ไม่มี	8.1	1.0	-	1.0	-	-	1.5	1.4	-	0.5	0.8	-	Not available
1-9 ชั่วโมง	2.0	-	-	-	-	-	1.0	-	-	-	-	-	1-9 hours
มี	-	-	-	-	-	-	-	-	-	-	-	-	Available
ไม่มี	2.0	-	-	-	-	-	1.0	-	-	-	-	-	Not available
10-19 ชั่วโมง	54.2	0.7	-	7.8	-	-	3.0	9.6	6.1	6.1	4.0	3.2	10-19 hours
มี	-	-	-	-	-	-	-	-	-	-	-	-	Available
ไม่มี	54.2	0.7	-	7.8	-	-	3.0	9.6	6.1	6.1	4.0	3.2	Not available
20-29 ชั่วโมง	375.4	2.7	0.6	79.1	3.6	2.1	21.4	71.2	25.8	35.7	12.2	32.1	20-29 hours
มี	-	-	-	-	-	-	-	-	-	-	-	-	Available
ไม่มี	375.4	2.7	0.6	79.1	3.6	2.1	21.4	71.2	25.8	35.7	12.2	32.1	Not available
30-34 ชั่วโมง	193.0	1.6	-	35.1	-	-	16.7	52.7	10.9	21.5	2.6	14.3	30-34 hours
มี	-	-	-	-	-	-	-	-	-	-	-	-	Available
ไม่มี	193.0	1.6	-	35.1	-	-	16.7	52.7	10.9	21.5	2.6	14.3	Not available
35-39 ชั่วโมง	307.1	0.6	-	8.3	4.5	4.8	2.0	29.1	8.7	25.9	3.8	9.8	35-39 hours
มี	-	-	-	-	-	-	-	-	-	-	-	-	Available
ไม่มี	307.1	0.6	-	8.3	4.5	4.8	2.0	29.1	8.7	25.9	3.8	9.8	Not available
40-49 ชั่วโมง	3,426.2	30.0	2.7	695.1	15.4	5.8	237.7	804.5	250.5	317.6	113.2	175.7	40-49 hours
มี	2.5	-	-	-	-	-	-	-	-	-	-	-	Available
ไม่มี	3,423.7	30.0	2.7	695.1	15.4	5.8	237.7	804.5	250.5	317.6	113.2	175.7	Not available
50 ชั่วโมงขึ้นไป	877.4	1.8	-	84.4	-	2.0	29.6	237.3	141.2	201.3	2.8	1.3	50 hours and over
มี	1.1	-	-	-	-	-	-	-	-	-	-	-	Available
ไม่มี	876.3	1.8	-	84.4	-	2.0	29.6	237.3	141.2	201.3	2.8	1.3	Not available

ตารางที่ 10 จำนวนผู้มีงานทำ จำนวนตามอุตสาหกรรม จำนวนชั่วโมงทำงานต่อสัปดาห์ การมีเวลาเหลือพอและต้องการทำงานเพิ่มขึ้น กรุงเทพมหานคร (ต่อ)
 TABLE 10 EMPLOYED PERSONS BY INDUSTRY, HOURS WORKED PER WEEK, AVAILABILITY FOR ADDITIONAL WORK, BANGKOK (Contd.)

ไตรมาสที่ 1/2559 : Quarter 1/2016

หน่วยเป็นพัน : in Thousands

จำนวนชั่วโมงทำงาน และ การมีเวลาเหลือพอ และต้องการทำงานเพิ่มขึ้น	อุตสาหกรรม (ต่อ) Industry (Contd.)											HOURS WORKED, AND AVAILABILITY FOR ADDITIONAL WORK
	กิจกรรม อสังหาริมทรัพย์ Real estate activities	กิจกรรมทางวิชาชีพ วิทยาศาสตร์ และเทคนิค Professional, scientific and technical activities	การบริหารสนับสนุน และบริการประเภท Administrative support service activities	บริหารราชการ ป้องกันประเทศ Public administration defence	การศึกษา Education	กิจกรรมด้านสุขภาพ งานสังคมสงเคราะห์ Health and social work	ศิลปะ ความบันเทิง และนันทนาการ Art, entertainment	บริการ ด้านอื่นๆ Other service	งานในครัวเรือน ส่วนบุคคล Activities of household	กิจกรรมของ องค์กร Extra-territorial	ไม่ทราบ Unknown	
ยอดรวม	82.3	188.7	226.4	194.9	177.6	113.0	34.4	145.9	90.8	1.7	51.7	TOTAL
มี	-	1.1	-	-	-	-	-	3.0	-	-	-	Available
ไม่มี	82.3	187.6	226.4	194.9	177.6	113.0	34.4	142.9	90.8	1.7	51.7	Not available
มีงานประจำแต่ไม่ได้ทำงาน	-	0.5	-	-	1.3	-	-	0.5	-	-	-	With job not work Available
มี	-	0.5	-	-	-	-	-	0.5	-	-	-	Not available
ไม่มี	-	0.5	-	-	1.3	-	-	-	-	-	-	1-9 hours
1-9 ชั่วโมง	-	-	-	-	0.9	-	-	-	-	-	-	Available
มี	-	-	-	-	-	-	-	-	-	-	-	Not available
ไม่มี	-	-	-	-	0.9	-	-	-	-	-	-	10-19 hours
10-19 ชั่วโมง	0.5	0.9	-	5.3	5.7	-	-	-	-	-	1.4	Available
มี	-	-	-	-	-	-	-	-	-	-	-	Not available
ไม่มี	0.5	0.9	-	5.3	5.7	-	-	-	-	-	1.4	Not available
20-29 ชั่วโมง	6.2	13.0	10.4	15.9	18.1	10.5	1.2	2.9	2.8	-	7.9	20-29 hours
มี	-	-	-	-	-	-	-	-	-	-	-	Available
ไม่มี	6.2	13.0	10.4	15.9	18.1	10.5	1.2	2.9	2.8	-	7.9	Not available
30-34 ชั่วโมง	2.3	7.6	6.7	1.9	6.8	2.2	0.6	6.3	3.4	-	-	30-34 hours
มี	-	-	-	-	-	-	-	-	-	-	-	Available
ไม่มี	2.3	7.6	6.7	1.9	6.8	2.2	0.6	6.3	3.4	-	-	Not available
35-39 ชั่วโมง	0.5	2.0	2.3	103.1	66.6	28.0	0.7	2.5	3.1	0.6	0.4	35-39 hours
มี	-	-	-	-	-	-	-	-	-	-	-	Available
ไม่มี	0.5	2.0	2.3	103.1	66.6	28.0	0.7	2.5	3.1	0.6	0.4	Not available
40-49 ชั่วโมง	67.2	155.3	143.5	63.9	77.5	68.8	20.6	93.0	45.8	1.1	41.5	40-49 hours
มี	-	-	-	-	-	-	-	2.5	-	-	-	Available
ไม่มี	67.2	155.3	143.5	63.9	77.5	68.8	20.6	90.5	45.8	1.1	41.5	Not available
50 ชั่วโมงขึ้นไป	5.7	9.4	63.6	4.9	0.6	3.5	11.2	40.7	35.7	-	0.5	50 hours and over
มี	-	1.1	-	-	-	-	-	-	-	-	-	Available
ไม่มี	5.7	8.3	63.6	4.9	0.6	3.5	11.2	40.7	35.7	-	0.5	Not available

ตารางที่ 10 จำนวนผู้จ้างทำ งานภาคอุตสาหกรรม จำนวนชั่วโมงทำงานต่อสัปดาห์ การมีเวลาพักผ่อนและสื่อสารทำงานเพิ่มขึ้น และเพศ กรุงเทพมหานคร
TABLE 10 EMPLOYED PERSONS BY INDUSTRY, HOURS WORKED PER WEEK, AVAILABILITY FOR ADDITIONAL WORK AND SEX, BANGKOK

ไตรมาสที่ 1/2559 : Quarter 1/2016

หน่วยนับพัน : in Thousands

จำนวนชั่วโมงทำงาน เพศ และ การมีเวลาพักผ่อน และสื่อสารทำงานเพิ่มขึ้น	รวม Total	เกษตรกรรม การป้อน และการประมง Agriculture	การทำ เหมืองแร่ และหินอ่อน Mining	การผลิต Manufacturing	ไฟฟ้า พลัง ไฮดรอปัน และพลังงาน Electricity	การจำหน่าย น้ำดื่มและของ น้ำแข็ง Water supply severages, waste	อุตสาหกรรม การก่อสร้าง Construction	อุตสาหกรรม Industry		การขนส่ง การขนส่ง การส่งสินค้า Transportation and storage	ที่พักและ บริการอาหาร Accommodation and food service	ข้อมูลข่าวสาร และการสื่อสาร Information and communication	กิจกรรมการเงินและ การประกันภัย Financial intermediation	TOTAL (MALE) Available Not available With job not work Available Not available 1-9 hours Available Not available 10-19 hours Available Not available 20-29 hours Available Not available 30-34 hours Available Not available 35-39 hours Available Not available 40-49 hours Available Not available 50 hours and over
								การขายส่ง การส่งปลีก whole sale/retail	การค้าปลีก Construction					
ชาย	2,773.7	23.9	1.9	471.5	9.1	6.8	248.5	629.7	360.1	253.8	82.9	105.1	105.1	Available
ไม่ มีงานประจำ เต็มเวลา	4.2	-	-	471.5	-	-	-	629.7	360.1	253.8	82.9	-	105.1	Not available
ไม่ มีงานประจำ เต็มเวลา ได้ทำงาน	2,769.5	23.9	1.9	471.5	9.1	6.8	248.5	629.7	360.1	253.8	82.9	-	105.1	With job not work
1-9 ชั่วโมง	5.4	1.0	-	1.0	-	-	0.8	-	-	-	0.8	-	-	Available
10-19 ชั่วโมง	0.5	-	-	-	-	-	-	-	-	-	-	-	-	Not available
20-29 ชั่วโมง	4.9	1.0	-	1.0	-	-	0.8	-	-	-	0.8	-	-	Available
30-34 ชั่วโมง	2.0	-	-	-	-	-	1.0	-	-	-	-	-	-	Not available
35-39 ชั่วโมง	2.0	-	-	-	-	-	1.0	-	-	-	-	-	-	Available
40-49 ชั่วโมง	2.0	-	-	-	-	-	1.0	-	-	-	-	-	-	Not available
50 ชั่วโมงขึ้นไป	34.2	0.7	-	5.7	-	-	3.0	3.8	5.2	2.4	3.1	-	0.6	10-19 hours
ไม่ มีงานประจำ เต็มเวลา	34.2	0.7	-	5.7	-	-	3.0	3.8	5.2	2.4	3.1	-	0.6	Available
ไม่ มีงานประจำ เต็มเวลา ได้ทำงาน	194.4	1.8	0.6	39.2	2.4	1.2	18.1	37.4	18.4	16.5	5.9	-	16.8	Not available
1-9 ชั่วโมง	194.4	1.8	0.6	39.2	2.4	1.2	18.1	37.4	18.4	16.5	5.9	-	16.8	Available
10-19 ชั่วโมง	102.5	1.6	-	14.5	-	-	12.7	31.1	9.4	8.3	1.3	-	5.9	Not available
20-29 ชั่วโมง	102.5	1.6	-	14.5	-	-	12.7	31.1	9.4	8.3	1.3	-	5.9	Available
30-34 ชั่วโมง	120.8	0.6	-	5.0	1.0	4.8	2.0	12.8	6.5	6.9	1.6	-	4.8	Not available
35-39 ชั่วโมง	120.8	0.6	-	5.0	1.0	4.8	2.0	12.8	6.5	6.9	1.6	-	4.8	Available
40-49 ชั่วโมง	1,812.1	17.5	1.3	360.1	5.7	0.8	189.6	434.9	181.5	135.5	68.7	-	75.7	Not available
50 ชั่วโมงขึ้นไป	2.5	-	-	-	-	-	-	-	-	-	-	-	-	Available
ไม่ มีงานประจำ เต็มเวลา	1,809.5	17.5	1.3	360.1	5.7	0.8	189.6	434.9	181.5	135.5	68.7	-	75.7	Not available
ไม่ มีงานประจำ เต็มเวลา ได้ทำงาน	502.3	0.7	-	45.9	-	-	21.3	109.8	139.1	84.2	1.4	-	1.3	Not available
1-9 ชั่วโมง	1.1	-	-	-	-	-	-	-	-	-	-	-	-	Available
10-19 ชั่วโมง	501.2	0.7	-	45.9	-	-	21.3	109.8	139.1	84.2	1.4	-	1.3	Not available
20-29 ชั่วโมง	2,470.2	14.5	1.4	439.2	14.4	7.9	64.4	575.9	83.1	354.8	56.6	-	131.2	Not available
30-34 ชั่วโมง	2,470.2	14.5	1.4	439.2	14.4	7.9	64.4	575.9	83.1	354.8	56.6	-	131.2	Available
35-39 ชั่วโมง	3.2	-	-	-	-	-	0.7	1.4	-	0.5	-	-	-	Not available
40-49 ชั่วโมง	3.2	-	-	-	-	-	0.7	1.4	-	0.5	-	-	-	Available
50 ชั่วโมงขึ้นไป	-	-	-	-	-	-	-	-	-	-	-	-	-	Not available
ไม่ มีงานประจำ เต็มเวลา	-	-	-	-	-	-	-	-	-	-	-	-	-	Available
ไม่ มีงานประจำ เต็มเวลา ได้ทำงาน	20.0	-	-	2.1	-	-	-	5.8	0.9	3.7	0.9	-	2.6	Not available
1-9 ชั่วโมง	20.0	-	-	2.1	-	-	-	5.8	0.9	3.7	0.9	-	2.6	Available
10-19 ชั่วโมง	181.0	1.0	-	39.8	1.2	0.9	3.3	33.8	7.5	19.2	6.4	-	15.3	Not available
20-29 ชั่วโมง	181.0	1.0	-	39.8	1.2	0.9	3.3	33.8	7.5	19.2	6.4	-	15.3	Available
30-34 ชั่วโมง	90.5	-	-	20.6	-	-	4.0	21.6	1.5	13.2	1.3	-	8.4	Not available
35-39 ชั่วโมง	90.5	-	-	20.6	-	-	4.0	21.6	1.5	13.2	1.3	-	8.4	Available
40-49 ชั่วโมง	186.3	-	-	3.2	3.5	-	-	16.3	2.2	19.0	2.2	-	4.9	Not available
50 ชั่วโมงขึ้นไป	186.3	-	-	3.2	3.5	-	-	16.3	2.2	19.0	2.2	-	4.9	Available
ไม่ มีงานประจำ เต็มเวลา	1,614.1	12.5	1.4	335.1	9.7	4.9	48.1	369.6	69.0	182.2	44.5	-	100.0	Not available
ไม่ มีงานประจำ เต็มเวลา ได้ทำงาน	1,614.1	12.5	1.4	335.1	9.7	4.9	48.1	369.6	69.0	182.2	44.5	-	100.0	Available
1-9 ชั่วโมง	375.1	1.1	-	38.4	-	2.0	8.3	127.4	2.1	117.1	1.4	-	-	Not available
10-19 ชั่วโมง	375.1	1.1	-	38.4	-	2.0	8.3	127.4	2.1	117.1	1.4	-	-	Available
20-29 ชั่วโมง	-	-	-	-	-	-	-	-	-	-	-	-	-	Not available
30-34 ชั่วโมง	-	-	-	-	-	-	-	-	-	-	-	-	-	Available
35-39 ชั่วโมง	-	-	-	-	-	-	-	-	-	-	-	-	-	Not available
40-49 ชั่วโมง	-	-	-	-	-	-	-	-	-	-	-	-	-	Available
50 ชั่วโมงขึ้นไป	-	-	-	-	-	-	-	-	-	-	-	-	-	Not available
ไม่ มีงานประจำ เต็มเวลา	-	-	-	-	-	-	-	-	-	-	-	-	-	Available
ไม่ มีงานประจำ เต็มเวลา ได้ทำงาน	375.1	1.1	-	38.4	-	2.0	8.3	127.4	2.1	117.1	1.4	-	-	Not available

ตารางที่ 10 จำนวนผู้จ้างทำ งานตามอุตสาหกรรม จำนวนชั่วโมงทำงานต่อสัปดาห์ การมีเวลาพักผ่อนและกิจกรรมยามว่าง และเพศ กรุงเทพมหานคร (ต่อ)

หน่วยเป็นพัน : In Thousands

ไตรมาสที่ 1/2559 - Quarter 1/2016

จำนวนชั่วโมงทำงาน เพศ และ การมีเวลาพักผ่อน และสิ่งกีดขวางงานอื่น	กิจกรรม อสังหาริมทรัพย์ Real estate activities	กิจกรรมทางวิชาชีพ Professional/scientific technical activities	การบริหารสนับสนุน Administrative support service activities	การบริหารราชการ Public admini- stration defence	การศึกษา Education	กิจกรรมด้านสุขภาพ Health and social work	ศิลปะ ความบันเทิง และนันทนาการ Art, entertainment	บริการอื่นอื่นๆ Other service	งานในครัวเรือน Activities of household	กิจกรรมนอก เขต Extra- territorial	ไม่ทราบ Unknown	TOTAL (MALE)	
												Hours worked	Sex and availability for additional work
ชาย	35.6	93.3	129.2	93.6	68.0	26.7	19.4	71.3	13.1	-	30.3	Available	30.3
มี	1.1	-	-	-	-	-	-	3.0	-	-	-	Not available	-
ไม่มี	35.6	92.1	129.2	93.6	68.0	26.7	19.4	68.2	13.1	-	30.3	With job not work	30.3
มีงานประจำแต่ไม่ได้ทำงาน	-	0.5	-	-	0.6	-	-	0.5	-	-	-	Available	-
ไม่มี	-	0.5	-	-	0.6	-	-	0.5	-	-	-	Not available	-
1-9 ชั่วโมง	-	-	-	-	0.9	-	-	-	-	-	-	Available	-
มี	-	-	-	-	0.9	-	-	-	-	-	-	Not available	-
ไม่มี	-	-	-	-	0.9	-	-	-	-	-	-	Available	-
10-19 ชั่วโมง	-	0.9	-	4.0	3.5	-	-	-	-	-	1.4	Not available	1.4
มี	-	-	-	-	-	-	-	-	-	-	-	Available	-
ไม่มี	-	0.9	-	4.0	3.5	-	-	-	-	-	1.4	Not available	1.4
20-29 ชั่วโมง	3.3	5.4	6.5	7.3	4.1	-	1.2	2.0	0.9	-	5.6	Available	5.6
มี	-	-	-	-	-	-	-	-	-	-	-	Not available	-
ไม่มี	3.3	5.4	6.5	7.3	4.1	-	1.2	2.0	0.9	-	5.6	Available	5.6
30-34 ชั่วโมง	0.6	4.9	3.8	1.5	5.4	-	-	0.5	1.1	-	-	Available	-
มี	-	-	-	-	-	-	-	-	-	-	-	Not available	-
ไม่มี	0.6	4.9	3.8	1.5	5.4	-	-	0.5	1.1	-	-	Available	-
35-39 ชั่วโมง	-	1.0	2.3	40.6	19.4	9.6	0.7	0.6	-	-	0.4	Not available	0.4
มี	-	-	-	-	-	-	-	-	-	-	-	Available	-
ไม่มี	-	1.0	2.3	40.6	19.4	9.6	0.7	0.6	-	-	0.4	Not available	0.4
40-49 ชั่วโมง	27.6	72.8	67.1	37.5	34.0	16.2	11.5	46.9	4.8	-	22.4	Available	22.4
มี	-	-	-	-	-	-	-	-	-	-	-	Not available	-
ไม่มี	27.6	72.8	67.1	37.5	34.0	16.2	11.5	46.9	4.8	-	22.4	Available	22.4
50 ชั่วโมงขึ้นไป	4.1	7.8	49.5	2.8	109.6	86.3	15.1	20.8	6.3	-	0.5	Not available	0.5
มี	-	-	-	-	-	-	-	-	-	-	-	Available	-
ไม่มี	4.1	7.8	49.5	2.8	109.6	86.3	15.1	20.8	6.3	-	0.5	Not available	0.5
หญิง	46.7	95.5	97.3	101.3	109.6	86.3	15.1	74.6	77.8	1.7	21.4	Not available	21.4
มีงานประจำแต่ไม่ได้ทำงาน	-	95.5	97.3	101.3	109.6	86.3	15.1	74.6	77.8	1.7	21.4	With job not work	21.4
ไม่มี	-	-	-	-	0.7	-	-	-	-	-	-	Available	-
มี	-	-	-	-	0.7	-	-	-	-	-	-	Not available	-
1-9 ชั่วโมง	-	-	-	-	-	-	-	-	-	-	-	Available	-
มี	-	-	-	-	-	-	-	-	-	-	-	Not available	-
ไม่มี	-	-	-	-	-	-	-	-	-	-	-	Available	-
10-19 ชั่วโมง	0.5	-	-	1.3	2.3	-	-	-	-	-	-	Not available	-
มี	-	-	-	-	-	-	-	-	-	-	-	Available	-
ไม่มี	0.5	-	-	1.3	2.3	-	-	-	-	-	-	Not available	-
20-29 ชั่วโมง	2.9	7.7	3.9	8.6	14.0	10.5	0.6	0.9	1.9	-	2.3	Available	2.3
มี	-	-	-	-	-	-	-	-	-	-	-	Not available	-
ไม่มี	2.9	7.7	3.9	8.6	14.0	10.5	0.6	0.9	1.9	-	2.3	Available	2.3
30-34 ชั่วโมง	1.7	2.7	2.9	0.4	1.3	2.2	0.6	5.8	2.4	-	-	Not available	-
มี	-	-	-	-	-	-	-	-	-	-	-	Available	-
ไม่มี	1.7	2.7	2.9	0.4	1.3	2.2	0.6	5.8	2.4	-	-	Not available	-
35-39 ชั่วโมง	0.5	1.0	-	62.4	47.2	18.3	-	1.9	3.1	0.6	-	Available	0.6
มี	-	-	-	-	-	-	-	-	-	-	-	Not available	-
ไม่มี	0.5	1.0	-	62.4	47.2	18.3	-	1.9	3.1	0.6	-	Available	0.6
40-49 ชั่วโมง	39.6	82.5	76.4	26.4	43.5	52.6	9.1	46.1	41.0	1.1	19.1	Not available	19.1
มี	-	-	-	-	-	-	-	-	-	-	-	Available	-
ไม่มี	39.6	82.5	76.4	26.4	43.5	52.6	9.1	46.1	41.0	1.1	19.1	Not available	19.1
50 ชั่วโมงขึ้นไป	1.6	1.6	14.1	2.1	0.6	2.6	5.4	19.9	29.4	1.1	-	Not available	-
มี	-	-	-	-	-	-	-	-	-	-	-	Available	-
ไม่มี	1.6	1.6	14.1	2.1	0.6	2.6	5.4	19.9	29.4	1.1	-	Not available	-

ตารางที่ 11 จำนวนผู้มีงานทำ จำแนกตามสถานภาพการทำงาน จำนวนชั่วโมงทำงานต่อสัปดาห์ การมีเวลาเหลือพอและต้องการทำงานเพิ่มขึ้น กรุงเทพมหานคร

TABLE 11 EMPLOYED PERSONS BY WORK STATUS, HOURS WORKED PER WEEK, AVAILABILITY FOR ADDITIONAL WORK, BANGKOK METROPOLIS

ไตรมาสที่ 1/2559 : Quarter 1/2016

หน่วยเป็นพัน : in Thousands

จำนวนชั่วโมงทำงาน และ การมีเวลาเหลือพอ และต้องการทำงานเพิ่มขึ้น	สถานภาพการทำงาน Work Status								HOURS WORKED, AND AVAILABILITY FOR ADDITIONAL WORK
	รวม Total	นายจ้าง Employer	ลูกจ้างรัฐบาล Government Employee	ลูกจ้างเอกชน Private Employee	Own Account Worker	ช่วยธุรกิจ ครอบครัว Unpaid Family Worker	การรวมกลุ่ม Members of Producers' Cooperatives	TOTAL	
ยอดรวม	5,243.9	236.5	475.1	3,199.7	1,015.0	317.6	-	-	Available
มี	4.2	0.8	-	2.2	1.1	-	-	-	Not available
ไม่มี	5,239.7	235.6	475.1	3,197.5	1,013.8	317.6	-	-	With job not work
มีงานประจำแต่ไม่ได้ทำงาน	8.6	1.0	0.6	6.0	0.9	-	-	-	Available
มี	0.5	-	-	0.5	-	-	-	-	Not available
ไม่มี	8.1	1.0	0.6	5.5	0.9	-	-	-	1-9 hours
1-9 ชั่วโมง	2.0	-	-	-	2.0	-	-	-	Available
มี	-	-	-	-	-	-	-	-	Not available
ไม่มี	2.0	-	-	-	2.0	-	-	-	10-19 hours
10-19 ชั่วโมง	54.2	1.0	9.3	31.3	11.4	1.2	-	-	Available
มี	-	-	-	-	-	-	-	-	Not available
ไม่มี	54.2	1.0	9.3	31.3	11.4	1.2	-	-	20-29 hours
20-29 ชั่วโมง	375.4	12.4	42.7	246.2	59.0	15.2	-	-	Available
มี	-	-	-	-	-	-	-	-	Not available
ไม่มี	375.4	12.4	42.7	246.2	59.0	15.2	-	-	30-34 hours
30-34 ชั่วโมง	193.0	8.1	5.0	107.3	59.3	13.2	-	-	Available
มี	-	-	-	-	-	-	-	-	Not available
ไม่มี	193.0	8.1	5.0	107.3	59.3	13.2	-	-	35-39 hours
35-39 ชั่วโมง	307.1	2.6	210.7	32.6	48.9	12.3	-	-	Available
มี	-	-	-	-	-	-	-	-	Not available
ไม่มี	307.1	2.6	210.7	32.6	48.9	12.3	-	-	40-49 hours
40-49 ชั่วโมง	3,426.2	168.1	183.0	2,516.7	416.6	141.8	-	-	Available
มี	2.5	0.8	-	1.7	-	-	-	-	Not available
ไม่มี	3,423.7	167.2	183.0	2,515.0	416.6	141.8	-	-	50 hours and over
50 ชั่วโมงขึ้นไป	877.4	43.2	23.8	259.6	416.9	134.0	-	-	Available
มี	1.1	-	-	-	1.1	-	-	-	Not available
ไม่มี	876.3	43.2	23.8	259.6	415.7	134.0	-	-	Not available

ตารางที่ 11 จำนวนผู้จ้างงานทำ งานตามสถานภาพการทำงาน จำนวนชั่วโมงทำงานต่อสัปดาห์ การมีเวลาพักผ่อนต่อการทำงานเพิ่มขึ้น และเพศ กรุงเทพมหานคร
TABLE 11 EMPLOYED PERSONS BY WORK STATUS, HOURS WORKED PER WEEK, AVAILABILITY FOR ADDITIONAL WORK, AND SEX, BANGKOK METROPOLIS

จำนวนชั่วโมงทำงาน เพศ และ การมีเวลาพักผ่อน และต้องการทำงานเพิ่มขึ้น	สถานภาพการทำงาน Work Status							HOURS WORKED, SEX AND AVAILABILITY FOR ADDITIONAL WORK
	รวม Total	นายจ้าง Employer	ลูกจ้างรัฐบาล Government Employee	ลูกจ้างเอกชน Private Employee	Own Account Worker	จ้างสมาชิก ครอบครัว Unpaid Family Worker	การรวมกลุ่ม Producers' Cooperatives	
ชาย	2,773.7	177.6	225.2	1,623.4	626.3	121.2	-	MALE
มี	4.2	0.8	-	2.2	1.1	-	-	Available
ไม่มี	2,769.5	176.7	225.2	1,621.2	625.2	121.2	-	Not available
มีงานประจำแต่ไม่ได้ทำงาน	5.4	1.0	0.6	3.7	-	-	-	With job not work Available
มี	0.5	-	0.6	0.5	-	-	-	Not available
ไม่มี	4.9	1.0	0.6	3.2	-	-	-	1-9 hours
1-9 ชั่วโมง	2.0	-	-	3.2	2.0	-	-	Available
มี	-	-	-	-	-	-	-	Not available
ไม่มี	2.0	-	-	-	2.0	-	-	10-19 hours
10-19 ชั่วโมง	34.2	0.4	5.5	21.2	5.9	1.2	-	Available
มี	-	-	-	-	-	-	-	Not available
ไม่มี	34.2	0.4	5.5	21.2	5.9	1.2	-	20-29 hours
20-29 ชั่วโมง	194.4	10.2	20.0	116.7	42.5	4.9	-	Available
มี	-	-	-	-	-	-	-	Not available
ไม่มี	194.4	10.2	20.0	116.7	42.5	4.9	-	30-34 hours
30-34 ชั่วโมง	102.5	5.3	3.6	55.9	33.3	4.4	-	Available
มี	-	-	-	-	-	-	-	Not available
ไม่มี	102.5	5.3	3.6	55.9	33.3	4.4	-	35-39 hours
35-39 ชั่วโมง	120.8	0.5	82.2	12.6	23.3	2.2	-	Available
มี	-	-	-	-	-	-	-	Not available
ไม่มี	120.8	0.5	82.2	12.6	23.3	2.2	-	40-49 hours
40-49 ชั่วโมง	1,812.1	133.8	92.8	1,266.9	266.7	51.9	-	Available
มี	2.5	0.8	1.7	1.7	-	-	-	Not available
ไม่มี	1,809.5	132.9	92.8	1,265.2	266.7	51.9	-	50 hours and over
50 ชั่วโมงขึ้นไป	502.3	26.3	20.5	146.4	252.6	56.5	-	Available
มี	1.1	-	-	-	1.1	-	-	Not available
ไม่มี	501.2	26.3	20.5	146.4	251.5	56.5	-	Not available
หญิง	2,470.2	58.9	249.9	1,576.4	388.6	196.4	-	FEMALE
มี	-	-	-	-	-	-	-	Available
ไม่มี	2,470.2	58.9	249.9	1,576.4	388.6	196.4	-	Not available
มีงานประจำแต่ไม่ได้ทำงาน	3.2	-	-	2.3	0.9	-	-	With job not work Available
มี	-	-	-	2.3	0.9	-	-	Not available
ไม่มี	3.2	-	-	2.3	0.9	-	-	1-9 hours
1-9 ชั่วโมง	-	-	-	-	-	-	-	Available
มี	-	-	-	-	-	-	-	Not available
ไม่มี	20.0	0.6	3.8	10.1	5.5	-	-	10-19 hours
10-19 ชั่วโมง	20.0	0.6	3.8	10.1	5.5	-	-	Available
มี	181.0	2.2	22.6	129.5	16.5	10.2	-	Not available
ไม่มี	181.0	2.2	22.6	129.5	16.5	10.2	-	20-29 hours
20-29 ชั่วโมง	181.0	2.2	22.6	129.5	16.5	10.2	-	Available
มี	90.5	2.8	1.4	51.4	26.0	8.8	-	Not available
ไม่มี	90.5	2.8	1.4	51.4	26.0	8.8	-	30-34 hours
30-34 ชั่วโมง	186.3	2.1	128.5	20.1	25.6	10.1	-	Available
มี	186.3	2.1	128.5	20.1	25.6	10.1	-	Not available
ไม่มี	186.3	2.1	128.5	20.1	25.6	10.1	-	35-39 hours
35-39 ชั่วโมง	1,614.1	34.3	90.2	1,249.8	149.9	89.9	-	Available
มี	-	-	-	-	-	-	-	Not available
ไม่มี	1,614.1	34.3	90.2	1,249.8	149.9	89.9	-	40-49 hours
40-49 ชั่วโมง	375.1	16.9	3.3	113.2	164.2	77.4	-	Available
มี	-	-	-	-	-	-	-	Not available
ไม่มี	375.1	16.9	3.3	113.2	164.2	77.4	-	50 hours and over
50 ชั่วโมงขึ้นไป	375.1	16.9	3.3	113.2	164.2	77.4	-	Available
มี	-	-	-	-	-	-	-	Not available
ไม่มี	375.1	16.9	3.3	113.2	164.2	77.4	-	Not available

ไตรมาสที่ 1/2559 : Quarter 1/2016

หน่วยเป็นพัน : in Thousands

ตารางที่ 12 จำนวนผู้มีงานทำ จำนวนตามกลุ่มอายุ จำนวนชั่วโมงทำงานต่อสัปดาห์ การมีเวลาเหลือพอและต้องการทำงานเพิ่มขึ้น กรุงเทพมหานคร

TABLE 12 EMPLOYED PERSONS BY AGE GROUP, HOURS WORKED PER WEEK, AVAILABILITY FOR ADDITIONAL WORK, BANGKOK METROPOLIS

ไตรมาสที่ 1/2559 : Quarter 1/2016

หน่วยเป็นพัน : in Thousands

จำนวนชั่วโมงทำงาน เพศ และ การมีเวลาเหลือพอ และต้องการทำงานเพิ่มขึ้น	รวม							HOURS WORKED, AND AVAILABILITY FOR ADDITIONAL WORK	
	15-19	20-24	25-29	30-34	35-39	40-49	50-59		>= 60
ยอดรวม	60.2	338.1	796.8	834.6	796.3	1,340.4	853.9	223.6	TOTAL
มี	-	-	-	-	-	3.7	0.5	-	Available
ไม่มี	60.2	338.1	796.8	834.6	796.3	1,336.7	853.4	223.6	Not available
มีงานประจำแต่ไม่ได้ทำงาน	8.6	-	-	-	0.9	3.6	4.1	-	With job not work
มี	0.5	-	-	-	-	-	0.5	-	Available
ไม่มี	8.1	-	-	-	0.9	3.6	3.6	-	Not available
1-9 ชั่วโมง	2.0	-	-	-	-	1.0	-	0.9	1-9 hours
มี	-	-	-	-	-	-	-	-	Available
ไม่มี	2.0	-	-	-	-	1.0	-	0.9	Not available
10-19 ชั่วโมง	54.2	2.6	8.2	10.0	12.9	10.4	5.8	4.3	10-19 hours
มี	-	-	-	-	-	-	-	-	Available
ไม่มี	54.2	2.6	8.2	10.0	12.9	10.4	5.8	4.3	Not available
20-29 ชั่วโมง	375.4	22.8	53.2	70.1	58.4	97.6	59.6	10.1	20-29 hours
มี	-	-	-	-	-	-	-	-	Available
ไม่มี	375.4	22.8	53.2	70.1	58.4	97.6	59.6	10.1	Not available
30-34 ชั่วโมง	193.0	3.5	25.2	31.2	28.6	48.0	29.2	8.6	30-34 hours
มี	-	-	-	-	-	-	-	-	Available
ไม่มี	193.0	3.5	25.2	31.2	28.6	48.0	29.2	8.6	Not available
35-39 ชั่วโมง	307.1	1.3	41.4	60.0	39.0	63.6	71.1	13.1	35-39 hours
มี	-	-	-	-	-	-	-	-	Available
ไม่มี	307.1	1.3	41.4	60.0	39.0	63.6	71.1	13.1	Not available
40-49 ชั่วโมง	3,426.2	49.8	560.4	582.3	528.9	876.0	479.7	122.2	40-49 hours
มี	2.5	-	-	-	-	2.5	-	-	Available
ไม่มี	3,423.7	49.8	560.4	582.3	528.9	873.5	479.7	122.2	Not available
50 ชั่วโมงขึ้นไป	877.4	1.8	108.4	81.1	127.6	240.2	204.5	64.4	50 hours and over
มี	1.1	-	-	-	-	1.1	-	-	Available
ไม่มี	876.3	1.8	108.4	81.1	127.6	239.1	204.5	64.4	Not available

ตารางที่ 12 จำนวนผู้จ้างทำ จำนวนตามกลุ่มอายุ จำนวนชั่วโมงทำงานต่อสัปดาห์ การมีเวลาพักผ่อนและเรื่องการทำงานเพิ่มขึ้น และเพศ กรุงเทพมหานคร
TABLE 12 EMPLOYED PERSONS BY AGE GROUP, HOURS WORKED PER WEEK, AVAILABILITY FOR ADDITIONAL WORK AND SEX, BANGKOK METROPOLIS

ไตรมาสที่ 1/2559 : Quarter 1/2016	จำนวนชั่วโมงทำงาน เพศ และ การมีเวลาพักผ่อน และต้องการทำงานเพิ่มขึ้น	รวม							กลุ่มอายุ Age Group		HOURS WORKED, SEX AND AVAILABILITY FOR ADDITIONAL WORK
		Total	15-19	20-24	25-29	30-34	35-39	40-49	50-59	>= 60	
	ชาย	2,773.7	35.4	188.4	391.8	414.1	412.1	732.8	471.9	127.1	TOTAL(MALE)
	มี	4.2	-	-	-	-	-	3.7	0.5	-	Available
	ไม่มี	2,769.5	35.4	188.4	391.8	414.1	412.1	729.2	471.5	127.1	Not available
	มีงานประจำแต่ไม่ได้ทำงาน	5.4	-	-	-	-	-	2.9	2.5	-	With job not work
	มี	0.5	-	-	-	-	-	-	0.5	-	Available
	ไม่มี	4.9	-	-	-	-	-	2.9	2.0	-	Not available
	1-9 ชั่วโมง	2.0	-	-	-	-	-	1.0	-	0.9	1-9 hours
	มี	-	-	-	-	-	-	-	-	-	Available
	ไม่มี	2.0	-	-	-	-	-	1.0	-	0.9	Not available
	10-19 ชั่วโมง	34.2	-	1.3	5.0	6.1	10.2	6.1	2.3	3.1	10-19 hours
	มี	-	-	-	-	-	-	-	-	-	Available
	ไม่มี	34.2	-	1.3	5.0	6.1	10.2	6.1	2.3	3.1	Not available
	20-29 ชั่วโมง	194.4	2.0	13.9	24.5	30.8	28.6	54.2	35.0	5.3	20-29 hours
	มี	-	-	-	-	-	-	-	-	-	Available
	ไม่มี	194.4	2.0	13.9	24.5	30.8	28.6	54.2	35.0	5.3	Not available
	30-34 ชั่วโมง	102.5	2.1	9.9	12.7	16.2	13.6	25.7	18.2	4.2	30-34 hours
	มี	-	-	-	-	-	-	-	-	-	Available
	ไม่มี	102.5	2.1	9.9	12.7	16.2	13.6	25.7	18.2	4.2	Not available
	35-39 ชั่วโมง	120.8	0.5	9.9	14.6	22.3	13.2	25.0	30.4	4.9	35-39 hours
	มี	-	-	-	-	-	-	-	-	-	Available
	ไม่มี	120.8	0.5	9.9	14.6	22.3	13.2	25.0	30.4	4.9	Not available
	40-49 ชั่วโมง	1,812.1	29.0	120.9	272.1	298.0	277.3	470.5	268.5	75.7	40-49 hours
	มี	2.5	-	-	-	-	-	2.5	-	-	Available
	ไม่มี	1,809.5	29.0	120.9	272.1	298.0	277.3	468.0	268.5	75.7	Not available
	50 ชั่วโมงขึ้นไป	502.3	1.8	32.5	63.0	40.7	69.1	147.3	115.1	32.9	50 hours and over
	มี	1.1	-	-	-	-	-	1.1	-	-	Available
	ไม่มี	501.2	1.8	32.5	63.0	40.7	69.1	146.2	115.1	32.9	Not available
	หญิง	2,470.2	24.7	149.7	405.0	420.5	384.3	607.6	382.0	96.5	TOTAL(FEMALE)
	มี	-	-	-	-	-	-	-	-	-	Available
	ไม่มี	2,470.2	24.7	149.7	405.0	420.5	384.3	607.6	382.0	96.5	Not available
	มีงานประจำแต่ไม่ได้ทำงาน	3.2	-	-	-	-	0.9	0.7	1.6	-	With job not work
	มี	-	-	-	-	-	-	-	-	-	Available
	ไม่มี	3.2	-	-	-	-	0.9	0.7	1.6	-	Not available
	1-9 ชั่วโมง	-	-	-	-	-	-	-	-	-	1-9 hours
	มี	-	-	-	-	-	-	-	-	-	Available
	ไม่มี	-	-	-	-	-	-	-	-	-	Not available
	10-19 ชั่วโมง	20.0	-	1.3	3.2	3.9	2.7	4.2	3.6	1.2	10-19 hours
	มี	-	-	-	-	-	-	-	-	-	Available
	ไม่มี	20.0	-	1.3	3.2	3.9	2.7	4.2	3.6	1.2	Not available
	20-29 ชั่วโมง	181.0	1.8	8.8	28.6	39.3	29.8	43.4	24.6	4.8	20-29 hours
	มี	-	-	-	-	-	-	-	-	-	Available
	ไม่มี	181.0	1.8	8.8	28.6	39.3	29.8	43.4	24.6	4.8	Not available
	30-34 ชั่วโมง	90.5	1.4	8.7	12.5	15.0	15.0	22.3	11.1	4.4	30-34 hours
	มี	-	-	-	-	-	-	-	-	-	Available
	ไม่มี	90.5	1.4	8.7	12.5	15.0	15.0	22.3	11.1	4.4	Not available
	35-39 ชั่วโมง	186.3	0.8	7.9	26.8	37.7	25.7	38.6	40.7	8.1	35-39 hours
	มี	-	-	-	-	-	-	-	-	-	Available
	ไม่มี	186.3	0.8	7.9	26.8	37.7	25.7	38.6	40.7	8.1	Not available
	40-49 ชั่วโมง	1,614.1	20.8	106.0	288.4	284.3	251.5	405.5	211.1	46.5	40-49 hours
	มี	-	-	-	-	-	-	-	-	-	Available
	ไม่มี	1,614.1	20.8	106.0	288.4	284.3	251.5	405.5	211.1	46.5	Not available
	50 ชั่วโมงขึ้นไป	375.1	-	17.0	45.4	40.4	58.6	92.9	89.4	31.5	50 hours and over
	มี	-	-	-	-	-	-	-	-	-	Available
	ไม่มี	375.1	-	17.0	45.4	40.4	58.6	92.9	89.4	31.5	Not available

หน่วยเป็นพัน : In Thousands

ตารางที่ 13 จำนวนผู้ว่างงาน ที่หางานทำ จำนวนตามระยะเวลาที่หางานทำ ระดับการศึกษาที่สำเร็จ กรุงเทพมหานคร

TABLE 13 UNEMPLOYED PERSONS, SEEKING JOB BY DURATION OF SEEKING JOB, LEVEL OF EDUCATIONAL ATTAINMENT, BANGKOK METROPOLIS

ไตรมาสที่ 1/2559 : Quarter 1/2016

หน่วยเป็นคน : Person

ระดับการศึกษาที่สำเร็จ	รวม	ระยะเวลาที่หางานทำ						Duration of seeking job		LEVEL OF EDUCATIONAL ATTAINMENT		
		< 1 เดือน	1 - 2.9 เดือน	3 - 5.9 เดือน	6 - 8.9 เดือน	9 - 11.9 เดือน	>=12 เดือน	ไม่ทราบ	Months	Months	Unknown	Months
ยอดรวม	11,464	2,509	3,858	749	3,021	-	1,326	-	-	-	-	TOTAL
1.ไม่มีการศึกษา	-	-	-	-	-	-	-	-	-	-	-	No education
2.ต่ำกว่าประถมศึกษา	-	-	-	-	-	-	-	-	-	-	-	Less than Elementary
3.ประถมศึกษา	1,095	-	-	-	1,095	-	-	-	-	-	-	Elementary
4.มัธยมศึกษาตอนต้น	3,452	1,306	1,411	-	735	-	-	-	-	-	-	Lower Secondary
5.มัธยมศึกษาตอนปลาย	2,047	1,204	843	-	-	-	-	-	-	-	-	Upper Secondary Level
สายสามัญ	843	-	843	-	-	-	-	-	-	-	-	General/Academic
สายวิชาชีพ	1,204	1,204	-	-	-	-	-	-	-	-	-	Vocational
สายวิชาการศึกษา	-	-	-	-	-	-	-	-	-	-	-	Teacher Training
6.อุดมศึกษา	4,869	-	1,603	749	1,191	-	1,326	-	-	-	-	Higher Level
สายวิชาการ	4,869	-	1,603	749	1,191	-	1,326	-	-	-	-	Academic
สายวิชาชีพ	-	-	-	-	-	-	-	-	-	-	-	Higher Technical Education
สายวิชาการศึกษา	-	-	-	-	-	-	-	-	-	-	-	Teacher Training
7.อื่นๆ ^{1/}	-	-	-	-	-	-	-	-	-	-	-	1/ Others
8.ไม่ทราบ	-	-	-	-	-	-	-	-	-	-	-	Unknown

1/ รวมอาชีพระยะสั้น 1/ Including Short Course Vocational

ตารางที่ 13 จำนวนผู้ว่างงาน ที่หางานทำ จำแนกตามระยะเวลาที่หางานทำ ระดับการศึกษาที่สำเร็จ และเพศ กรุงเทพมหานคร

TABLE 13 UNEMPLOYED PERSONS, SEEKING JOB BY DURATION OF SEEKING JOB, LEVEL OF EDUCATIONAL ATTAINMENT AND SEX, BANGKOK METROPOLIS

ไตรมาสที่ 1/2559 : Quarter 1/2016

หน่วยเป็น千人 : Person

ระดับการศึกษาที่สำเร็จ	รวม	ระยะเวลาที่หางานทำ							Duration of seeking job		LEVEL OF EDUCATIONAL ATTAINMENT		
		< 1 เดือน	1 - 2.9 เดือน	3 - 5.9 เดือน	6 - 8.9 เดือน	9 - 11.9 เดือน	>=12 เดือน	ไม่ทราบ	Months	Months	EDUCATIONAL	ATTAINMENT	
Total	Month	Months	Months	Months	Months	Months	Months	Months	Months	Unknown	Unknown		
ชาย	5,313	1,204	843	749	1,191	-	1,326	-	-	-	-	MALE	
ไม่มีการศึกษา	-	-	-	-	-	-	-	-	-	-	-	No education	
ต่ำกว่าประถมศึกษา	-	-	-	-	-	-	-	-	-	-	-	Less than Elementary	
ประถมศึกษา	-	-	-	-	-	-	-	-	-	-	-	Elementary	
มัธยมศึกษาตอนต้น	-	-	-	-	-	-	-	-	-	-	-	Lower Secondary	
มัธยมศึกษาตอนปลาย	2,047	1,204	843	-	-	-	-	-	-	-	-	Upper Secondary Level	
สายสามัญ	843	-	843	-	-	-	-	-	-	-	-	General/Academic	
สายอาชีพศึกษา	1,204	1,204	-	-	-	-	-	-	-	-	-	Vocational	
สายวิชาการศึกษา	-	-	-	-	-	-	-	-	-	-	-	Teacher Training	
อุดมศึกษา	3,266	-	-	749	1,191	-	-	-	1,326	-	-	Higher Level	
สายวิชาการ	3,266	-	-	749	1,191	-	-	-	1,326	-	-	Academic	
สายวิชาชีพ	-	-	-	-	-	-	-	-	-	-	-	Higher Technical Education	
สายวิชาการศึกษา	-	-	-	-	-	-	-	-	-	-	-	Teacher Training	
อื่นๆ ^{1/}	-	-	-	-	-	-	-	-	-	-	-	Others ^{1/}	
ไม่ทราบ	-	-	-	-	-	-	-	-	-	-	-	Unknown	
หญิง	6,150	1,306	3,015	-	1,830	-	-	-	-	-	-	FEMALE	
ไม่มีการศึกษา	-	-	-	-	-	-	-	-	-	-	-	No education	
ต่ำกว่าประถมศึกษา	-	-	-	-	-	-	-	-	-	-	-	Less than Elementary	
ประถมศึกษา	1,095	-	-	-	1,095	-	-	-	-	-	-	Elementary	
มัธยมศึกษาตอนต้น	3,452	1,306	1,411	-	735	-	-	-	-	-	-	Lower Secondary	
มัธยมศึกษาตอนปลาย	-	-	-	-	-	-	-	-	-	-	-	Upper Secondary Level	
สายสามัญ	-	-	-	-	-	-	-	-	-	-	-	General/Academic	
สายอาชีพศึกษา	-	-	-	-	-	-	-	-	-	-	-	Vocational	
สายวิชาการศึกษา	-	-	-	-	-	-	-	-	-	-	-	Teacher Training	
อุดมศึกษา	1,603	-	1,603	-	-	-	-	-	-	-	-	Higher Level	
สายวิชาการ	1,603	-	1,603	-	-	-	-	-	-	-	-	Academic	
สายวิชาชีพ	-	-	-	-	-	-	-	-	-	-	-	Higher Technical Education	
สายวิชาการศึกษา	-	-	-	-	-	-	-	-	-	-	-	Teacher Training	
อื่นๆ ^{1/}	-	-	-	-	-	-	-	-	-	-	-	Others ^{1/}	
ไม่ทราบ	-	-	-	-	-	-	-	-	-	-	-	Unknown	

1/ รวมอาชีพระยะสั้น 1/ Including Short Course Vocational

ตารางที่ 14 จำนวนผู้ว่างงาน ที่เคยทำงานมาก่อน จำแนกตามอาชีพที่ทำงานครั้งสุดท้าย อุตสาหกรรมที่ทำงานครั้งสุดท้าย กรุงเทพมหานคร
TABLE 14 UNEMPLOYED PERSONS. EVER WORKED BY LAST OCCUPATION, LAST INDUSTRY, BANGKOK METROPOLIS

ไตรมาสที่ 1/2559 : Quarter 1/2016

หน่วยนับ : Person

อาชีพที่ทำงานครั้งสุดท้าย	อุตสาหกรรมที่ทำงานครั้งสุดท้าย											รวม	LAST OCCUPATION
	เกษตรกรรม และการประมง Agriculture	การทำเหมืองแร่ และเหมืองหิน Mining	การผลิต Manu- facturing	ไฟฟ้า ก๊าซ ไอน้ำระบบรับ อากาศ Electricity	จัดหน้า บำบัดน้ำเสีย และประปา Water supply sewage, waste	การก่อสร้าง Construction	การขายปลีก การซ่อมยานยนต์ whole sale&retail	การขนส่ง และ สถานที่เก็บสินค้า Transportation and storage	ที่พักแรมและ บริการด้านอาหาร Accommodation food service	ข้อมูลข่าวสาร และการสื่อสาร Information and communication	การเงินและ การประกันภัย Financial Intermedation		
ยอดรวม	-	-	1,763	-	-	1,938	5,749	771	549	1,247	3,777	TOTAL	
1. ผู้จัดการ ข้าราชการระดับอาวุโส และผู้บริหารอาวุโส	-	-	-	-	-	-	-	-	-	-	-	-	1. managers, senior officials and Legislators
2. ผู้ประกอบวิชาชีพด้านต่างๆ	-	-	-	-	-	-	-	-	-	-	-	-	961 2. Professionals
3. เจ้าหน้าที่เทคนิคและผู้ประกอบวิชาชีพ ที่เกี่ยวข้องกันด้านต่างๆ	-	-	-	-	-	-	1,607	-	-	-	-	-	1,191 3. Technicians and associate professionals
4. เสมียน	-	-	-	-	-	-	-	-	-	1,247	1,625	-	4. Clerks
5. พนักงานบริการและผู้จำหน่ายสินค้า	-	-	-	-	-	-	2,192	-	549	-	-	-	5. Service workers and sell goods
6. ผู้ปฏิบัติงานที่มีฝีมือในด้านการเกษตร ป่าไม้ และประมง	-	-	-	-	-	-	-	-	-	-	-	-	6. Skilled agricultural forest and fishery workers
7. ช่างฝีมือ และผู้ปฏิบัติงานที่เกี่ยวข้อง และปฏิบัติงานด้านการประกอบ	-	-	1,763	-	-	1,938	624	-	-	-	-	-	7. Craft and associate professionals and assemblers
9. ผู้ประกอบอาชีพพื้นฐาน	-	-	-	-	-	-	1,326	771	-	-	-	-	9. Elementary occupations
10. คนงานซึ่งมิได้จำแนกไว้ในหมวดอื่น	-	-	-	-	-	-	-	-	-	-	-	-	10. Workers not classifiable by occupation

ตารางที่ 14 จำนวนผู้ว่างงาน ที่แยกตามอาชีพที่ทำงานก่อน จำนวนตามอาชีพที่ทำงานสุดท้าย อุตสาหกรรมที่ทำงานสุดท้าย กรุงเทพมหานคร (ต่อ)

TABLE 14 UNEMPLOYED PERSONS, EVER WORKED BY LAST OCCUPATION, LAST INDUSTRY, BANGKOK METROPOLIS (Contd.)

ไตรมาสที่ 1/2559 : Quarter 1/2016

หน่วยนับเป็น : Person

อาชีพที่ทำงานสุดท้าย	อุตสาหกรรมที่ทำงานสุดท้าย (ต่อ) Last Industry (Contd.)										LAST OCCUPATION	
	กิจกรรมอสังหาริมทรัพย์ Real estate activities	กิจกรรมทางวิชาชีพ วิชาชีพและเทคนิค Professional, scientific technical activities	การบริหารสนับสนุน และรับจ้างประเทศ Administrative support service activities	บริการราชการ ป้องกันประเทศ Public administration, defence	การศึกษา Education	กิจกรรมด้านสุขภาพ และสังคมศาสตร์ Health and social work	ศิลปะ ความบันเทิง และนันทนาการ Art, entertainment	บริการด้านอื่นๆ Other service	งานในครัวเรือน ส่วนบุคคล Activities of household	กิจกรรมขององค์กร Extra-territorial		ไม่ทราบ Unknown
ยอดรวม	563	-	4,410	1,204	-	-	-	-	-	-	-	TOTAL
1. ผู้จัดการ ข้าราชการระดับอาวุโส และผู้บริหารอื่นๆ	563	-	-	-	-	-	-	-	-	-	-	1. managers, senior officials and Legislators
2. ผู้ประกอบวิชาชีพด้านต่างๆ	-	-	-	-	-	-	-	-	-	-	-	2. Professionals
3. เจ้าหน้าที่เทคนิคและผู้ประกอบวิชาชีพที่เกี่ยวข้องกันด้านต่างๆ	-	-	-	-	-	-	-	-	-	-	-	3. Technicians and associate professionals
4. เสมียน	-	-	774	-	-	-	-	-	-	-	-	4. Clerks
5. พนักงานบริการและผู้จำหน่ายสินค้า	-	-	-	-	-	-	-	-	-	-	-	5. Service workers and sell goods
6. ผู้ปฏิบัติงานที่มีฝีมือด้านการเกษตร ป่าไม้ และประมง	-	-	-	-	-	-	-	-	-	-	-	6. Skilled agricultural forest and fishery workers
7. ช่างฝีมือ และผู้ปฏิบัติงานที่เกี่ยวข้อง	-	-	-	-	-	-	-	-	-	-	-	7. Craft and associate professionals
8. ผู้ควบคุมเครื่องจักรโรงงานและเครื่องจักร และผู้ปฏิบัติงานด้านการประกอบ	-	-	-	-	-	-	-	-	-	-	-	8. Plant and machine controllers and assemblers
9. ผู้ประกอบอาชีพพื้นฐาน	-	-	3,636	1,204	-	-	-	-	-	-	-	9. Elementary occupations
10. คนงานซึ่งมิได้จำแนกไว้ในหมวดอื่น	-	-	-	-	-	-	-	-	-	-	-	10. Workers not classifiable by occupation

ตารางที่ 14 จำนวนผู้ว่างงาน ที่เคยทำงานมาก่อน จำแนกตามอาชีพที่ครั้งสุดท้าย อุตสาหกรรมที่ครั้งสุดท้าย และเพศ กรุงเทพมหานคร
 TABLE 14 UNEMPLOYED PERSONS, EVER WORKED BY LAST OCCUPATION, LAST INDUSTRY AND SEX, BANGKOK METROPOLIS

ไตรมาสที่ 1/2559 : Quarter 1/2016

อาชีพที่ครั้งสุดท้าย	อุตสาหกรรมที่ครั้งสุดท้าย										กิจกรรมการเงินและ การประกันภัย Financial Intermediation	LAST OCCUPATION	
	รวม	เกษตรกรรม และการประมง Agriculture	การทำ เหมืองแร่ และเมืองหิน Mining	การผลิต Manufacturing	ไฟฟ้า ก๊าซ ไอน้ำระบบปรับอากาศ Electricity	การจัดหาน้ำ บำบัดน้ำเสีย และประปา Water supply sewerage, waste	การก่อสร้าง Construction	การขายส่ง การขายปลีก การซ่อมยานยนต์ whole sale&retail	การขนส่งและ สถานที่เก็บสินค้า Transportation and storage	ที่พักแรมและ บริการที่จอดรถ Accommodation and food service			ข้อมูลข่าวสาร และการสื่อสาร Information and communication
ชาย	12,504	-	-	1,763	-	-	843	4,248	771	549	-	2,152	MALE
1. ผู้จัดการ ข้าราชการระดับอาวุโส และผู้ถือใบอนุญาต	-	-	-	-	-	-	-	-	-	-	-	-	- 1. managers, senior officials and Legislators
2. ผู้ประกอบวิชาชีพด้านต่างๆ	961	-	-	-	-	-	-	-	-	-	-	961	2. Professionals
3. เจ้าหน้าที่เทคนิคและผู้ประกอบวิชาชีพ ที่เกี่ยวข้องกับช่างต่าง ๆ	2,798	-	-	-	-	-	1,607	-	-	-	-	1,191	3. Technicians and associate professionals
4. เสมียน	774	-	-	-	-	-	-	-	-	-	-	-	4. Clerks
5. พนักงานบริการและผู้จำหน่ายสินค้า	1,240	-	-	-	-	-	690	-	-	549	-	-	5. Service workers and sell goods
6. ผู้ปฏิบัติงานที่มีฝีมือในด้านเกษตร ป่าไม้ และประมง	-	-	-	-	-	-	-	-	-	-	-	-	6. Skilled agricultural forest and fishery workers
7. ช่างฝีมือ และผู้ปฏิบัติงานที่เกี่ยวข้อง	3,230	-	-	1,763	-	843	624	-	-	-	-	-	7. Craft and associate professionals
8. ผู้ควบคุมเครื่องจักรโรงงานและเครื่องจักร และผู้ปฏิบัติงานด้านการประกอบ	-	-	-	-	-	-	-	-	-	-	-	-	8. Plant and machine controllers and assemblers
9. ผู้ประกอบอาชีพงานพื้นฐาน	3,301	-	-	-	-	-	1,326	1,326	771	-	-	-	9. Elementary occupations
10. คนงานซึ่งมีได้จำแนกไว้ในหมวดอื่น	-	-	-	-	-	-	-	-	-	-	-	-	10. Workers not classifiable by occupation
หญิง	9,669	-	-	-	-	1,095	1,502	-	-	-	1,247	1,625	FEMALE
1. ผู้จัดการ ข้าราชการระดับอาวุโส และผู้ถือใบอนุญาต	563	-	-	-	-	-	-	-	-	-	-	-	- 1. managers, senior officials and Legislators
2. ผู้ประกอบวิชาชีพด้านต่างๆ	-	-	-	-	-	-	-	-	-	-	-	-	- 2. Professionals
3. เจ้าหน้าที่เทคนิคและผู้ประกอบวิชาชีพ ที่เกี่ยวข้องกับช่างต่าง ๆ	-	-	-	-	-	-	-	-	-	-	-	-	- 3. Technicians and associate professionals
4. เสมียน	2,872	-	-	-	-	-	-	-	-	-	1,247	1,625	4. Clerks
5. พนักงานบริการและผู้จำหน่ายสินค้า	1,502	-	-	-	-	-	1,502	-	-	-	-	-	5. Service workers and sell goods
6. ผู้ปฏิบัติงานที่มีฝีมือในด้านเกษตร ป่าไม้ และประมง	-	-	-	-	-	-	-	-	-	-	-	-	6. Skilled agricultural forest and fishery workers
7. ช่างฝีมือ และผู้ปฏิบัติงานที่เกี่ยวข้อง	1,095	-	-	-	-	1,095	-	-	-	-	-	-	7. Craft and associate professionals
8. ผู้ควบคุมเครื่องจักรโรงงานและเครื่องจักร และผู้ปฏิบัติงานด้านการประกอบ	-	-	-	-	-	-	-	-	-	-	-	-	8. Plant and machine controllers and assemblers
9. ผู้ประกอบอาชีพงานพื้นฐาน	3,636	-	-	-	-	-	-	-	-	-	-	-	9. Elementary occupations
10. คนงานซึ่งมีได้จำแนกไว้ในหมวดอื่น	-	-	-	-	-	-	-	-	-	-	-	-	10. Workers not classifiable by occupation

ตารางที่ 14 จำนวนผู้ว่างงาน ที่เคยทำงานมาก่อน จำนวนตามอาชีพที่ครั้งสุดท้าย อุตสาหกรรมที่ทำงานครั้งสุดท้าย และเพศ กรุงเทพมหานคร (ต่อ)
TABLE 14. UNEMPLOYED PERSONS, EVER WORKED BY LAST OCCUPATION, LAST INDUSTRY AND SEX, BANGKOK METROPOLIS (Contd.)

ไตรมาสที่ 1/2559 : Quarter 1/2016

อาชีพที่ครั้งสุดท้าย	อุตสาหกรรมที่ครั้งสุดท้าย (ต่อ)										ไม่ทราบ	LAST OCCUPATION
	กิจกรรม อสังหาริมทรัพย์ Real estate activities	กิจกรรมทางวิชาชีพ วิทยาศาสตร์และเทคนิค Professionals/scientific technical activities	การบริหารงานบุคคลและงานบริหารงานสนับสนุน Administrative and support service activities	การบริหารราชการ ینگกับประเท Public administration	การศึกษา Education	กิจกรรมด้านสุขภาพ ทางการแพทย์และสังคมศาสตร์ Health and social work	ศิลปะ ความบันเทิง และนันทนาการ Art, entertainment	บริการอื่น ๆ Other service	งานในครัวเรือน ส่วนบุคคล Activities of household	กิจกรรมของ องค์กร Extra-territorial		
ชาย			774	1,204								MALE
1. ผู้จัดการ ข้าราชการระดับอาวุโส และผู้ปฏิบัติงานบริหาร	-	-	-	-	-	-	-	-	-	-	-	1. managers, senior officials and Legislators
2. ผู้ประกอบวิชาชีพด้านต่างๆ	-	-	-	-	-	-	-	-	-	-	-	2. Professionals
3. เจ้าหน้าที่เทคนิคและผู้ประกอบวิชาชีพที่เกี่ยวข้องกับด้านต่างๆ	-	-	-	-	-	-	-	-	-	-	-	3. Technicians and associate professionals
4. เสมียน	-	-	774	-	-	-	-	-	-	-	-	4. Clerks
5. พนักงานบริการและผู้จำหน่ายสินค้า	-	-	-	-	-	-	-	-	-	-	-	5. Service workers and sell goods
6. ผู้ปฏิบัติงานที่มีฝีมือในด้านเกษตร ป่าไม้ และประมง	-	-	-	-	-	-	-	-	-	-	-	6. Skilled agricultural forest and fishery workers
7. ช่างฝีมือ และผู้ปฏิบัติงานที่เกี่ยวข้อง	-	-	-	-	-	-	-	-	-	-	-	7. Craft and associate professionals
8. ผู้ควบคุมเครื่องจักร รางและเครื่องจักร และผู้ปฏิบัติงานด้านการประกอบ	-	-	-	-	-	-	-	-	-	-	-	8. Plant and machine controllers and assemblers
9. ผู้ประกอบอาชีพงานพื้นฐาน	-	-	-	1,204	-	-	-	-	-	-	-	9. Elementary occupations
10. คนงานซึ่งไม่ได้จำแนกไว้ในหมวดอื่น	-	-	-	-	-	-	-	-	-	-	-	10. Workers not classifiable by occupation
หญิง	563		3,636									FEMALE
1. ผู้จัดการ ข้าราชการระดับอาวุโส และผู้ปฏิบัติงานบริหาร	563											1. managers, senior officials and Legislators
2. ผู้ประกอบวิชาชีพด้านต่างๆ	-											2. Professionals
3. เจ้าหน้าที่เทคนิคและผู้ประกอบวิชาชีพที่เกี่ยวข้องกับด้านต่างๆ	-											3. Technicians and associate professionals
4. เสมียน	-											4. Clerks
5. พนักงานบริการและผู้จำหน่ายสินค้า	-											5. Service workers and sell goods
6. ผู้ปฏิบัติงานที่มีฝีมือในด้านเกษตร ป่าไม้ และประมง	-											6. Skilled agricultural forest and fishery workers
7. ช่างฝีมือ และผู้ปฏิบัติงานที่เกี่ยวข้อง	-											7. Craft and associate professionals
8. ผู้ควบคุมเครื่องจักรโรงงานและเครื่องจักร และผู้ปฏิบัติงานด้านการประกอบ	-											8. Plant and machine controllers and assemblers
9. ผู้ประกอบอาชีพงานพื้นฐาน	-		3,636									9. Elementary occupations
10. คนงานซึ่งไม่ได้จำแนกไว้ในหมวดอื่น	-		-									10. Workers not classifiable by occupation

ตารางที่ 16 จำนวนลูกจ้างเอกชน จำนวนตามค่าจ้างเฉลี่ย ผลประโยชน์ที่ได้รับ อุตสาหกรรม กรุงเทพมหานคร
TABLE 16 PRIVATE EMPLOYEE BY AVERAGE WAGE, FRINGE BENEFIT, INDUSTRY, BANGKOK METROPOLIS

ไตรมาสที่ 1/2559 : Quarter 1/2016

หน่วยเป็นพัน : in Thousands

อุตสาหกรรม	จำนวน ลูกจ้างเอกชน Total Private Employee	ลูกจ้างเอกชนที่ได้รับผลประโยชน์อื่น ๆ Private Employee Receive Fringe Benefit				ค่าจ้างเฉลี่ย Average Wage	ได้รับเป็นเงิน In Cash					ได้รับเป็นสิ่งของ In Kind					INDUSTRY
		โบนัส Bonus	ค่าล่วงเวลา Overtime	เงินอื่นๆ Other Income	อาหาร Food		เครื่องแต่งกาย Clothes	ที่อยู่อาศัย Housing	อื่นๆ Others	โบนัส	ค่าล่วงเวลา	เงินอื่นๆ	อาหาร	เครื่องแต่งกาย	ที่อยู่อาศัย	อื่นๆ	
ยอดรวม	3,168.1	176.4	147.9	151.4	247.1	27.4	304.5	44.9	TOTAL								
1.เกษตรกรรม การป่าไม้ และการประมง	24.2	0.8	-	-	-	-	10.3	-	-	-	-	-	-	-	1. Agriculture, forestry and fishing		
2.การทำเหมืองแร่ และเหมืองหิน	3.3	1.4	-	-	-	-	-	-	-	-	-	-	-	-	2. Mining and quarrying		
3. การผลิต	743.6	48.0	37.9	16.5	8.5	7.6	64.1	5.2	3. Manufacturing								
4. ไฟฟ้า ก๊าซ ไอน้ำ และระบบปรับอากาศ	0.7	-	-	0.7	-	-	-	-	4. Electricity, gas, steam and air conditioning supply								
5. การจัดหา น้ำ การจัดการและการบำบัดน้ำเสีย ของเสีย และสิ่งปฏิกูล	5.9	0.5	2.0	-	-	-	-	-	5. Water supply, sewerage, waste management and remediation activities								
6. การก่อสร้าง	243.4	8.1	19.7	4.3	6.3	-	57.1	2.8	6. Construction								
7. การขนส่ง และการขายปลีก การซ่อมยานยนต์	644.7	35.1	11.4	44.1	18.9	4.8	37.7	9.9	7. Wholesale and retail trade; repair of motor vehicles and motorcycles								
8. การขนส่ง และสถานที่เก็บสินค้า	168.3	12.7	8.8	11.3	2.8	2.7	4.1	4.1	8. Transportation and storage								
9. ที่พักแรมและบริการด้านอาหาร	244.2	8.8	7.0	31.1	127.6	4.0	31.8	4.4	9. Accommodation and food service activities								
10. ข้อมูลข่าวสารและการสื่อสาร	121.6	10.5	3.4	2.8	2.8	4.6	1.8	4.6	10. Information and communication								
11. กิจกรรมทางการเงินและการประกันภัย	199.3	17.3	2.6	12.1	-	1.0	0.4	-	11. Financial and insurance activities								
12. กิจกรรมอสังหาริมทรัพย์	65.0	2.4	1.5	3.6	1.5	-	8.0	-	12. Real estate activities								
13. กิจกรรมทางวิชาชีพ วิทยาศาสตร์ และเทคนิค	141.8	17.2	0.5	6.3	-	-	1.5	-	13. Professional, scientific and technical activities								
14. กิจกรรมการบริหารและการบริการสนับสนุน	203.5	6.8	35.9	3.7	3.4	-	5.2	5.2	14. Administrative and support service activities								
15. การบริหารราชการ การป้องกันประเทศ การประกันสังคม	-	-	-	-	-	-	-	-	15. Public administration and defence; compulsory social security								
16. การศึกษา	76.1	0.6	-	2.1	7.8	-	5.6	4.6	16. Education								
17. กิจกรรมด้านสุขภาพและงานสังคมสงเคราะห์	61.5	4.6	5.3	-	2.3	1.2	0.7	-	17. Human health and social work activities								
18. ศิลปะ ความบันเทิง และนันทนาการ	20.2	-	3.0	3.8	4.2	-	5.7	-	18. Arts, entertainment and recreation								
19. กิจกรรมบริการด้านอื่น ๆ	64.8	1.7	2.9	8.1	5.5	-	11.5	0.6	19. Other service activities								
20. กิจกรรมจ้างงานในครัวเรือนส่วนบุคคล การผลิตสินค้าและบริการที่ขึ้นเองเพื่อใช้ในครัวเรือน	90.8	-	6.1	0.6	55.4	1.5	59.2	3.5	20. Activities of households as employers, undifferentiated goods and services-producing activities of households for own use								
21. กิจกรรมขององค์กรระหว่างประเทศ	1.7	-	-	0.6	-	-	-	-	21. Activities of extraterritorial organizations and bodies								
22. ไม่ทราบ	43.9	-	-	-	-	-	-	-	22. Unknown								

ตารางที่ 16 จำนวนลูกจ้างเอกชน จำแนกตามค่าจ้างเฉลี่ย ผลประโยชน์ที่ได้รับ อุตสาหกรรม และเพศ กรุงเทพมหานคร
TABLE 16 PRIVATE EMPLOYEE BY AVERAGE WAGE, FRINGE BENEFIT, INDUSTRY AND SEX , BANGKOK METROPOLIS

อุตสาหกรรม Industry	จำนวนลูกจ้าง เอกชน Total Private Employee	ลูกจ้างเอกชนที่ได้รับเงิน In Cash										Private Employee Receive Fringe Benefit			INDUSTRY
		ได้รับเป็นเงิน In Cash		เงินอื่นๆ Other Income		อาหาร Food	เครื่องแต่งกาย Clothes	ได้รับเป็นเงิน In Kind		อื่นๆ Others	ที่อยู่อาศัย Housing				
		โบนัส Bonus	ค่าล่วงเวลา Overtime	ค่าจ้างเฉลี่ย Average Wage	ค่าจ้างเฉลี่ย Average Wage										
ชาย	1,603.1	80.4	89.0	94.7	88.2	8.6	151.8	24.0	151.8	24.0	MALE				
1 เกษตรกรรม การป่าไม้ และการประมง	13.0	-	-	-	-	-	10.3	-	10.3	-	- 1. Agriculture, forestry and fishing				
2. การทำเหมืองแร่ และเหมืองหิน	1.9	-	-	-	-	-	-	-	-	-	- 2. Mining and quarrying				
3. การผลิต	379.2	26.4	21.1	14.3	5.9	3.0	37.8	-	37.8	-	2.3 3. Manufacturing				
4. ไฟฟ้า ก๊าซ ไอน้ำ และระบบปรับอากาศ	-	-	-	-	-	-	-	-	-	-	- 4. Electricity, gas, steam and air conditioning supply				
5. การจัดหาสินค้า การจัดการและการบำรุงรักษา ของเสีย และสิ่งมีค่า	1.7	-	-	-	-	-	-	-	-	-	- 5. Water supply, sewerage, waste management and remediation activities				
6. การก่อสร้าง	182.9	6.4	11.7	3.6	5.1	-	35.8	-	35.8	-	2.3 6. Construction				
7. การขนส่ง และการขายปลีก การซ่อมยานยนต์	331.7	15.4	6.4	26.5	8.6	1.5	22.6	-	22.6	-	6.1 7. Wholesale and retail trade; repair of motor vehicles and motorcycles				
8. การขนส่ง และยานพาหนะสินค้า	109.7	5.6	7.0	8.6	2.8	1.0	4.1	-	4.1	-	3.2 8. Transportation and storage				
9. ที่พักแรมและบริการด้านอาหาร	104.3	1.2	4.6	17.0	53.3	1.9	17.1	-	17.1	-	2.9 9. Accommodation and food service activities				
10. ข้อมูลข่าวสารและการสื่อสาร	73.7	6.5	2.2	2.8	-	1.2	-	-	-	-	2.8 10. Information and communication				
11. กิจกรรมทางการเงินและการประกันภัย	81.8	6.0	-	7.2	-	-	0.4	-	0.4	-	- 11. Financial and insurance activities				
12. กิจกรรมอสังหาริมทรัพย์	27.7	-	1.5	2.4	-	-	3.9	-	3.9	-	- 12. Real estate activities				
13. กิจกรรมทางวิชาชีพ วิทยาศาสตร์ และเทคนิค	62.3	7.1	0.5	5.8	-	-	1.5	-	1.5	-	- 13. Professional, scientific and technical activities				
14. กิจกรรมการบริการและการบริการสนับสนุน	115.0	4.3	27.2	3.7	2.4	-	3.0	-	3.0	-	0.6 14. Administrative and support service activities				
15. การบริหารราชการ การป้องกันประเทศ การประมงและสัตว์	-	-	-	-	-	-	-	-	-	-	- 15. Public administration and defence; compulsory social security				
16. การศึกษา	29.2	-	-	0.6	2.5	-	2.9	-	2.9	-	2.5 16. Education				
17. กิจกรรมด้านสุขภาพและงานสังคมสงเคราะห์	12.7	1.4	1.4	-	1.6	-	-	-	-	-	- 17. Human health and social work activities				
18. ศิลปะ ความบันเทิง และนันทนาการ	10.5	-	1.5	1.5	3.3	-	5.0	-	5.0	-	- 18. Arts, entertainment and recreation				
19. กิจกรรมบริการด้านอื่น ๆ	28.3	-	-	0.8	2.7	-	5.9	-	5.9	-	0.6 19. Other service activities				
20. กิจกรรมการจ้างงานในครัวเรือนส่วนบุคคล	13.1	-	3.9	-	-	-	1.6	-	1.6	-	0.7 20. Activities of households as employers; undifferentiated goods and services-producing activities of households for own use				
21. กิจกรรมขององค์กรระหว่างประเทศ	-	-	-	-	-	-	-	-	-	-	- 21. Activities of extraterritorial organizations and bodies				
22. ไม่ทราบ	24.5	-	-	-	-	-	-	-	-	-	- 22. Unknown				
หญิง	1,565.1	96.0	59.0	56.7	159.0	18.8	152.7	20.9	152.7	20.9	FEMALE				
1 เกษตรกรรม การป่าไม้ และการประมง	11.2	0.8	-	-	-	-	-	-	-	-	- 1. Agriculture, forestry and fishing				
2. การทำเหมืองแร่ และเหมืองหิน	1.4	1.4	-	-	-	-	-	-	-	-	- 2. Mining and quarrying				
3. การผลิต	364.3	21.6	16.8	2.2	2.6	4.6	26.3	-	26.3	-	2.9 3. Manufacturing				
4. ไฟฟ้า ก๊าซ ไอน้ำ และระบบปรับอากาศ	0.7	-	-	0.7	-	-	-	-	-	-	- 4. Electricity, gas, steam and air conditioning supply				
5. การจัดหาสินค้า การจัดการและการบำรุงรักษา ของเสีย และสิ่งมีค่า	4.2	0.5	2.0	-	-	-	-	-	-	-	- 5. Water supply, sewerage, waste management and remediation activities				
6. การก่อสร้าง	60.5	1.6	7.9	0.8	1.2	-	21.3	-	21.3	-	0.5 6. Construction				
7. การขนส่ง และการขายปลีก การซ่อมยานยนต์	313.0	19.8	5.1	17.5	10.4	3.3	15.1	-	15.1	-	3.8 7. Wholesale and retail trade; repair of motor vehicles and motorcycles				
8. การขนส่ง และสถานที่รับสินค้า	58.6	7.1	1.8	2.7	-	1.8	-	-	-	-	0.9 8. Transportation and storage				
9. ที่พักแรมและบริการด้านอาหาร	139.9	7.5	2.4	14.1	74.4	2.1	14.7	-	14.7	-	1.5 9. Accommodation and food service activities				
10. ข้อมูลข่าวสารและการสื่อสาร	47.9	3.9	1.2	-	2.8	3.5	1.8	-	1.8	-	1.8 10. Information and communication				
11. กิจกรรมทางการเงินและการประกันภัย	117.5	11.2	2.6	5.0	-	1.0	-	-	-	-	- 11. Financial and insurance activities				
12. กิจกรรมอสังหาริมทรัพย์	37.3	2.4	-	1.2	1.5	-	4.1	-	4.1	-	- 12. Real estate activities				
13. กิจกรรมทางวิชาชีพ วิทยาศาสตร์ และเทคนิค	79.5	10.0	-	0.6	-	-	-	-	-	-	- 13. Professional, scientific and technical activities				
14. กิจกรรมการบริการและการบริการสนับสนุน	88.6	2.5	8.8	-	1.0	-	2.2	-	2.2	-	4.7 14. Administrative and support service activities				
15. การบริหารราชการ การป้องกันประเทศ การประมงและสัตว์	-	-	-	-	-	-	-	-	-	-	- 15. Public administration and defence; compulsory social security				
16. การศึกษา	46.8	0.6	-	1.5	5.2	-	2.8	-	2.8	-	2.1 16. Education				
17. กิจกรรมด้านสุขภาพและงานสังคมสงเคราะห์	48.8	3.2	3.9	-	0.7	1.2	0.7	-	0.7	-	- 17. Human health and social work activities				
18. ศิลปะ ความบันเทิง และนันทนาการ	9.7	-	1.5	2.3	0.9	-	-	-	-	-	- 18. Arts, entertainment and recreation				
19. กิจกรรมบริการด้านอื่น ๆ	36.5	1.7	2.9	7.2	2.8	-	5.5	-	5.5	-	- 19. Other service activities				
20. กิจกรรมการจ้างงานในครัวเรือนส่วนบุคคล	77.8	-	2.1	0.6	55.4	1.5	57.6	-	57.6	-	2.9 20. Activities of households as employers; undifferentiated goods and services-producing activities of households for own use				
21. กิจกรรมขององค์กรระหว่างประเทศ	1.7	-	-	0.6	-	-	-	-	-	-	- 21. Activities of extraterritorial organizations and bodies				
22. ไม่ทราบ	19.4	-	-	-	-	-	-	-	-	-	- 22. Unknown				

ตารางที่ 18 จำนวนลูกจ้าง จำแนกตามอาชีพ ระดับของรายได้ กรุงเทพมหานคร
TABLE 18 EMPLOYEE BY OCCUPATION, INCOME CLASS, BANGKOK METROPOLIS

ไตรมาสที่ 1/2559 : Quarter 1/2016

หน่วยเป็นพัน : In Thousands

ระดับของรายได้	อาชีพ Occupation											รวม	INCOME CLASS
	ผู้บริหาร Legislators & Managers	ผู้ประกอบการ Professional	เจ้าหน้าที่เทคนิค และช่างเทคนิค Technicians	เสมียน Clerks	พนักงานบริการ ผู้จำหน่ายสินค้า Service Workers	ด้านการเกษตร ป่าไม้และประมง & Fishery	ช่างฝีมือและผู้ปฏิบัติงาน ที่เกี่ยวข้อง Craft & associat	ผู้ควบคุมเครื่องจักร งานด้านการประกอบ Plant & Machine controlors	ผู้ประกอบการอาชีพ งานพื้นฐาน Elementary occupations	คนงานซึ่ง ไม่ได้จำแนกไว้ ในหมวดอื่น Not classifiable	TOTAL		
ยอดรวม	274.4	564.2	481.7	432.6	584.3	13.1	448.9	405.3	427.3	43.0	3,674.8	TOTAL	
ต่ำกว่า 1,501 บาท	-	-	-	-	-	-	-	-	-	-	-	Less than 1,501 Baht	
1,501 - 2,500 บาท	-	-	-	-	-	-	-	0.7	-	-	0.7	1,501 - 2,500 Baht	
2,501 - 3,500 บาท	-	-	-	-	1.6	-	-	0.7	2.7	-	2.7	2,501 - 3,500 Baht	
3,501 - 4,500 บาท	-	1.0	-	-	3.0	-	0.9	-	2.3	-	2.3	3,501 - 4,500 Baht	
4,501 - 5,500 บาท	-	-	-	-	4.3	0.7	3.5	0.7	3.5	-	3.5	4,501 - 5,500 Baht	
5,501 - 6,500 บาท	0.7	-	1.2	0.9	16.6	-	5.8	8.2	11.3	-	11.3	5,501 - 6,500 Baht	
6,501 - 7,500 บาท	-	-	0.8	3.0	27.6	0.5	25.6	24.6	45.7	-	45.7	6,501 - 7,500 Baht	
7,501 - 10,000 บาท	1.3	2.8	19.1	69.2	219.0	6.2	161.5	144.0	242.7	1.4	242.7	7,501 - 10,000 Baht	
10,001 - 15,000 บาท	8.6	87.7	110.8	164.5	215.5	5.1	177.3	171.0	106.0	8.1	106.0	10,001 - 15,000 Baht	
15,001 - 20,000 บาท	23.3	138.7	148.1	111.9	48.4	0.6	56.5	37.4	9.8	11.7	9.8	15,001 - 20,000 Baht	
20,001 - 30,000 บาท	76.3	173.8	125.6	55.7	34.7	-	12.2	8.0	2.4	6.3	2.4	20,001 - 30,000 Baht	
มากกว่า 30,000 บาท	160.3	151.3	69.3	25.3	9.2	-	3.0	9.0	-	5.5	-	More than 30,000 Baht	
ไม่ทราบ	3.9	8.9	6.8	2.3	4.4	-	2.7	0.9	0.9	10.0	0.9	Unknown	

ตารางที่ 18 จำนวนลูกจ้าง จำนวนคนอาชีพ ระดับของรายได้ และเพศ กรุงเทพมหานคร
TABLE 18 EMPLOYEE BY OCCUPATION, INCOME CLASS AND SEX, BANGKOK METROPOLIS

หน่วยเป็นพัน : In Thousands

ระดับของรายได้	อาชีพ											รวม	คนงานซึ่งมิได้จำแนกไว้ในหมวดอื่น	INCOME CLASS
	ผู้จัดทำ Legislators & Managers	ผู้ประกอบวิชาชีพ ด้านต่าง ๆ Professional	เจ้าหน้าที่เทคนิค และช่างประกอบ วิชาชีพ Technicians	เสมียน Clerks	พนักงานบริการ ผู้จำหน่ายสินค้า Service Workers	ด้านการเกษตร ป่าไม้และประมง Agricultural & Fishery	ช่างฝีมือและผู้ปฏิบัติ งานที่เกี่ยวข้อง Craft & associat	ผู้ควบคุมเครื่องจักร งานด้านการประกอบ Plant & Machine controls	ผู้ประกอบอาชีพ งานพื้นฐาน Elementary occupations					
Total	131.5	274.0	216.0	123.3	274.1	9.7	354.6	286.8	154.5	24.1	MALE			
ชาย	1,848.5	274.0	216.0	123.3	274.1	9.7	354.6	286.8	154.5	24.1	MALE			
ต่ำกว่า 1,501 บาท	-	-	-	-	-	-	-	-	-	-	Less than 1,501 Baht			
1,501 - 2,500 บาท	0.7	-	-	-	-	-	-	0.7	-	-	1,501 - 2,500 Baht			
2,501 - 3,500 บาท	3.5	-	-	-	0.5	-	-	0.7	2.2	-	2,501 - 3,500 Baht			
3,501 - 4,500 บาท	3.6	1.0	-	-	1.2	-	-	-	1.4	-	3,501 - 4,500 Baht			
4,501 - 5,500 บาท	3.8	-	-	-	2.2	0.7	0.9	-	-	-	4,501 - 5,500 Baht			
5,501 - 6,500 บาท	14.0	-	1.2	0.9	3.1	-	3.7	1.2	4.0	-	5,501 - 6,500 Baht			
6,501 - 7,500 บาท	54.7	-	-	1.3	8.8	0.5	19.3	9.5	15.3	-	6,501 - 7,500 Baht			
7,501 - 10,000 บาท	413.7	0.8	14.3	26.1	90.0	3.7	110.1	88.4	78.6	1.4	7,501 - 10,000 Baht			
10,001 - 15,000 บาท	599.8	3.1	45.7	50.2	122.4	4.2	153.6	135.5	45.1	5.9	10,001 - 15,000 Baht			
15,001 - 20,000 บาท	267.5	6.3	51.9	25.2	20.1	0.6	50.4	34.2	7.0	3.3	15,001 - 20,000 Baht			
20,001 - 30,000 บาท	236.1	8.3	61.6	8.5	20.2	-	10.9	6.9	0.7	3.2	20,001 - 30,000 Baht			
มากกว่า 30,000 บาท	226.1	81.0	35.7	10.2	4.9	-	3.0	9.0	-	3.7	More than 30,000 Baht			
ไม่ทราบ	25.1	5.7	5.6	0.9	0.8	-	2.7	0.9	-	6.6	Unknown			
หญิง	1,826.3	290.2	265.7	309.3	310.2	3.4	94.3	118.5	272.8	19.0	FEMALE			
ต่ำกว่า 1,501 บาท	-	-	-	-	-	-	-	-	-	-	Less than 1,501 Baht			
1,501 - 2,500 บาท	-	-	-	-	-	-	-	-	-	-	1,501 - 2,500 Baht			
2,501 - 3,500 บาท	1.5	-	-	-	1.1	-	-	-	0.4	-	2,501 - 3,500 Baht			
3,501 - 4,500 บาท	3.6	-	-	-	1.8	-	0.9	-	0.9	-	3,501 - 4,500 Baht			
4,501 - 5,500 บาท	8.8	-	-	-	2.1	-	2.6	0.7	3.5	-	4,501 - 5,500 Baht			
5,501 - 6,500 บาท	30.7	0.7	-	-	13.5	-	2.1	7.1	7.2	-	5,501 - 6,500 Baht			
6,501 - 7,500 บาท	73.1	-	0.8	1.7	18.8	-	6.2	15.1	30.4	-	6,501 - 7,500 Baht			
7,501 - 10,000 บาท	453.5	2.1	4.9	43.1	129.0	2.5	51.4	55.6	164.1	-	7,501 - 10,000 Baht			
10,001 - 15,000 บาท	454.8	5.6	65.1	114.2	93.1	0.9	23.7	35.6	60.9	2.3	10,001 - 15,000 Baht			
15,001 - 20,000 บาท	318.9	13.8	96.2	86.7	28.3	-	6.1	3.2	2.7	8.4	15,001 - 20,000 Baht			
20,001 - 30,000 บาท	258.8	41.3	64.0	47.2	14.5	-	1.3	1.2	1.8	3.0	20,001 - 30,000 Baht			
มากกว่า 30,000 บาท	206.9	81.8	33.6	15.1	4.3	-	-	-	-	1.8	More than 30,000 Baht			
ไม่ทราบ	15.8	3.2	1.2	1.4	3.6	-	-	-	0.9	3.4	Unknown			

ตารางที่ 19 จำนวนลูกจ้าง จำแนกตามอุตสาหกรรม ระดับของรายได้ กรุงเทพมหานคร

TABLE 19 EMPLOYEE BY INDUSTRY, INCOME CLASS, BANGKOK METROPOLIS

หน่วยเป็นพัน : In Thousands

ระดับของรายได้	อุตสาหกรรม Industry											TOTAL	INCOME CLASS	
	รวม	เกษตรกรรม และการประมง Agriculture and fishing	การทำ เหมืองแร่ และเหมืองหิน Mining	การผลิต Manufac turing	ไฟฟ้า ก๊าซ ไอน้ำระบบรับ อากาศ Electricity	จัดหา วัตถุดิบเชื้อ เพลิงและ น้ำประปา Water supply sewerage, waste	การก่อสร้าง Construction	การขายส่ง การขายปลีก การจำหน่ายหน้า whole sale&retail	ขนส่ง และ สถานที่เก็บ Transportation and storage	ที่พักแรมและ บริการด้านอาหาร Accommodation and food service	ข้อมูลการ และการสื่อสาร Information &communication			การเงินและ การประกันภัย Financial Intermedation
ยอดรวม	3,674.8	24.2	3.3	757.5	23.5	13.2	246.0	656.5	227.8	244.2	134.2	229.2		
ต่ำกว่า 1,501 บาท	-	-	-	-	-	-	-	-	-	-	-	-	-	Less than 1,501 Baht
1,501 - 2,500 บาท	0.7	-	-	-	-	-	-	-	0.7	-	-	-	-	1,501 - 2,500 Baht
2,501 - 3,500 บาท	5.0	-	-	0.4	-	-	0.7	-	0.7	1.6	-	-	-	2,501 - 3,500 Baht
3,501 - 4,500 บาท	7.2	-	-	0.9	-	0.9	-	0.6	-	3.1	-	-	-	3,501 - 4,500 Baht
4,501 - 5,500 บาท	12.6	-	-	2.2	-	-	2.3	2.1	-	1.3	-	-	-	4,501 - 5,500 Baht
5,501 - 6,500 บาท	44.7	-	-	12.2	-	-	2.2	3.9	0.9	7.6	-	0.7	-	5,501 - 6,500 Baht
6,501 - 7,500 บาท	127.8	-	-	36.4	-	-	13.3	22.4	2.3	15.3	5.2	-	-	6,501 - 7,500 Baht
7,501 - 10,000 บาท	867.2	22.3	-	236.7	2.2	-	72.9	134.7	40.9	100.5	2.5	17.8	-	7,501 - 10,000 Baht
10,001 - 15,000 บาท	1,054.5	1.9	-	214.6	0.7	2.1	82.5	235.4	69.2	72.6	23.0	40.4	-	10,001 - 15,000 Baht
15,001 - 20,000 บาท	566.3	-	-	98.6	4.9	7.8	27.4	108.0	36.3	21.8	32.2	60.7	-	15,001 - 20,000 Baht
20,001 - 30,000 บาท	494.9	-	0.6	79.4	7.2	0.9	21.4	85.0	32.5	12.1	33.8	55.0	-	20,001 - 30,000 Baht
มากกว่า 30,000 บาท	433.0	-	2.7	71.5	7.0	1.6	20.6	53.7	43.7	8.2	37.6	51.5	-	More than 30,000 Baht
ไม่ทราบ	40.8	-	-	4.6	1.6	-	2.5	11.0	0.7	-	-	3.1	-	Unknown

ตารางที่ 19 จำนวนลูกจ้าง จำนวนคนอุตสาหกรรม ระดับของรายได้ กรุงเทพมหานคร (ต่อ)
 TABLE 19 EMPLOYEE BY INDUSTRY, INCOME CLASS , BANGKOK METROPOLIS (Contd.)

ไตรมาสที่ 1/2559 : Quarter 1/2016

หน่วยนับพัน : in Thousands

ระดับของรายได้	อุตสาหกรรม (ต่อ) Industry (Contd.)											ไม่ทราบ	TOTAL	INCOME CLASS	
	กิจกรรม อสังหาริมทรัพย์ Real estate activities	กิจกรรมทางวิชาชีพ วิทย์และเทคโนโลยี Professional/Scientific technical activities	การบริหารสนับสนุน และป้องกันประเทศ Administrative and support service activities	การบริหารราชการ ป้องกันประเทศ Public admin- istration defence	การศึกษา Education	กิจกรรมด้านสุขภาพ งานสังคมสงเคราะห์ Health and social work	ศิลปะ-ความบันเทิง และนันทนาการ Art, entertainment	บริการ ด้านอื่นๆ Other service	งานในครัวเรือน ส่วนบุคคล Activities of household	กิจกรรมของ องค์กร Extra- territorial	ไม่ทราบ				
ยอดรวม	66.0	145.7	203.5	194.9	166.1	109.2	20.8	66.6	90.8	1.7	49.9				
ต่ำกว่า 1,501 บาท	-	-	-	-	-	-	-	-	-	-	-	-	-	-	Less than 1,501 Baht
1,501 - 2,500 บาท	-	-	-	-	-	-	-	-	-	-	-	-	-	-	1,501 - 2,500 Baht
2,501 - 3,500 บาท	-	-	-	-	-	-	1.5	-	-	-	-	-	-	-	2,501 - 3,500 Baht
3,501 - 4,500 บาท	-	-	-	-	-	-	-	1.4	0.4	-	-	-	-	-	3,501 - 4,500 Baht
4,501 - 5,500 บาท	1.6	-	-	-	-	-	-	-	3.2	-	-	-	-	-	4,501 - 5,500 Baht
5,501 - 6,500 บาท	1.7	-	1.3	0.3	0.5	0.7	1.8	2.7	8.1	-	-	-	-	-	5,501 - 6,500 Baht
6,501 - 7,500 บาท	5.9	0.6	8.2	1.0	2.5	1.7	-	5.0	8.2	-	-	-	-	-	6,501 - 7,500 Baht
7,501 - 10,000 บาท	11.8	5.0	77.1	16.5	16.1	15.2	5.6	26.6	58.5	-	4.6	-	-	-	7,501 - 10,000 Baht
10,001 - 15,000 บาท	22.0	29.3	67.8	63.8	39.9	38.0	5.2	23.6	9.2	-	13.4	-	-	-	10,001 - 15,000 Baht
15,001 - 20,000 บาท	8.5	42.9	21.8	41.1	33.2	23.0	4.4	3.3	1.9	-	8.7	-	-	-	15,001 - 20,000 Baht
20,001 - 30,000 บาท	7.1	38.6	19.6	35.8	34.4	15.8	1.8	1.0	1.4	1.1	10.4	-	-	-	20,001 - 30,000 Baht
มากกว่า 30,000 บาท	6.4	27.4	7.7	30.4	38.4	14.9	0.6	1.9	-	0.6	6.7	-	-	-	More than 30,000 Baht
ไม่ทราบ	1.0	1.9	-	6.0	1.1	-	-	1.2	-	-	6.0	-	-	-	Unknown

ตารางที่ 19 จำนวนผู้จ้างงานตามอุตสาหกรรม ระดับของรายได้ และเพศ กรุงเทพมหานคร
TABLE 19 EMPLOYEE BY INDUSTRY, INCOME CLASS AND SEX, BANGKOK METROPOLIS

หน่วยนับพัน : in Thousands

ระดับของรายได้	รวม	เกษตรกรรม และกรุปรม Agriculture	การป่าไม้ และเหมือง Mining	การผลิต Manufacturing	ไฟฟ้า ก๊าซ ไอน้ำ ระบบปรับอากาศ Electricity	การจัดหาน้ำ บำบัดน้ำเสีย และประปา Water supply sewage, waste	การก่อสร้าง Construction	อุตสาหกรรม		ที่พักแและ บริการด้านอาหาร Accommodation and food service	ข้อมูลข่าวสาร และสื่อสาร Information and communication	กิจกรรมการเงินและ การประกันภัย Financial intermediation	INCOME CLASS
								การขายปลีก การชื้อขายปลีก Retail	การขายส่ง การชื้อขายส่ง Wholesale				
ชาย	1,848.5	13.0	1.9	389.4	9.1	5.9	185.4	336.8	153.9	104.3	80.1	99.7	MALE
ต่ำกว่า 1,501 บาท	-	-	-	-	-	-	-	-	-	-	-	-	Less than 1,501 Baht
1,501 - 2,500 บาท	0.7	-	-	-	-	-	-	-	0.7	-	-	-	1,501 - 2,500 Baht
2,501 - 3,500 บาท	3.5	-	-	-	-	-	0.7	-	0.7	0.5	-	-	2,501 - 3,500 Baht
3,501 - 4,500 บาท	3.6	-	-	-	-	0.9	-	-	-	2.2	-	-	3,501 - 4,500 Baht
4,501 - 5,500 บาท	3.8	-	-	-	-	-	0.9	1.3	-	-	-	-	4,501 - 5,500 Baht
5,501 - 6,500 บาท	14.0	-	-	2.1	-	-	2.2	0.5	0.9	1.6	-	0.7	5,501 - 6,500 Baht
6,501 - 7,500 บาท	54.7	-	-	14.4	-	-	8.6	14.2	2.3	4.3	-	-	6,501 - 7,500 Baht
7,501 - 10,000 บาท	413.7	-	-	111.9	1.0	-	54.8	68.9	33.3	40.7	2.0	8.5	7,501 - 10,000 Baht
10,001 - 15,000 บาท	599.8	-	-	129.4	0.7	0.8	64.5	130.3	49.2	37.2	15.7	17.8	10,001 - 15,000 Baht
15,001 - 20,000 บาท	267.5	-	-	55.3	1.6	3.8	18.9	48.7	21.0	5.1	16.1	20.7	15,001 - 20,000 Baht
20,001 - 30,000 บาท	236.1	-	0.6	33.3	2.1	-	14.3	39.5	12.4	10.2	25.5	22.6	20,001 - 30,000 Baht
มากกว่า 30,000 บาท ไม่ทราบ	226.1	-	1.3	38.3	3.8	0.4	18.0	29.1	33.5	2.5	19.6	27.1	More than 30,000 Baht Unknown
25.1	-	-	-	4.6	-	-	2.5	4.2	-	-	-	2.4	
หญิง	1,826.3	11.2	1.4	368.1	14.4	7.3	60.5	319.7	73.9	139.9	54.1	129.5	FEMALE
ต่ำกว่า 1,501 บาท	-	-	-	-	-	-	-	-	-	-	-	-	Less than 1,501 Baht
1,501 - 2,500 บาท	-	-	-	-	-	-	-	-	-	-	-	-	1,501 - 2,500 Baht
2,501 - 3,500 บาท	1.5	-	-	0.4	-	-	-	-	-	1.1	-	-	2,501 - 3,500 Baht
3,501 - 4,500 บาท	3.6	-	-	0.9	-	-	-	0.6	-	0.9	-	-	3,501 - 4,500 Baht
4,501 - 5,500 บาท	8.8	-	-	2.2	-	-	1.4	0.7	-	1.3	-	-	4,501 - 5,500 Baht
5,501 - 6,500 บาท	30.7	-	-	10.1	-	-	-	3.4	-	6.1	-	-	5,501 - 6,500 Baht
6,501 - 7,500 บาท	73.1	-	-	22.0	-	-	4.8	8.1	-	11.0	-	-	6,501 - 7,500 Baht
7,501 - 10,000 บาท	453.5	-	-	124.8	1.2	-	18.2	65.8	7.6	59.8	0.4	9.3	7,501 - 10,000 Baht
10,001 - 15,000 บาท	454.8	-	-	85.2	-	1.2	18.0	105.0	20.0	35.4	7.2	22.6	10,001 - 15,000 Baht
15,001 - 20,000 บาท	318.9	-	-	43.4	3.2	4.0	8.5	59.3	15.3	16.7	16.1	40.0	15,001 - 20,000 Baht
20,001 - 30,000 บาท	288.8	-	-	46.1	5.1	0.9	7.1	45.5	20.1	1.9	8.3	32.4	20,001 - 30,000 Baht
มากกว่า 30,000 บาท ไม่ทราบ	206.9	-	1.4	33.1	3.2	1.1	2.7	24.6	10.2	5.7	18.0	24.4	More than 30,000 Baht Unknown
15.8	-	-	-	1.6	-	-	-	6.7	0.7	-	-	0.8	

ภาคกลาง

ตารางสถิติ ภาคกลาง

- ตารางที่ 1 จำนวนประชากร จำแนกตามกลุ่มอายุ สถานภาพแรงงาน
- ตารางที่ 2 จำนวนประชากรอายุ 15 ปี ขึ้นไป จำแนกตามสถานภาพสมรส สถานภาพแรงงาน
- ตารางที่ 3 จำนวนประชากรอายุ 15 ปีขึ้นไป จำแนกตามระดับการศึกษาที่สำเร็จ สถานภาพแรงงาน
- ตารางที่ 4 ผู้มีงานทำ จำแนกตามระดับการศึกษาที่สำเร็จ อาชีพ
- ตารางที่ 5 ผู้มีงานทำ จำแนกตามระดับการศึกษาที่สำเร็จ อุตสาหกรรม
- ตารางที่ 6 ผู้มีงานทำ จำแนกตามสถานภาพการทำงาน อาชีพ
- ตารางที่ 7 ผู้มีงานทำ จำแนกตามสถานภาพการทำงาน อุตสาหกรรม
- ตารางที่ 8 จำนวนผู้มีงานทำ จำแนกตามอาชีพ และอุตสาหกรรม
- ตารางที่ 9 ผู้มีงานทำ จำแนกตามอาชีพ จำนวนชั่วโมงทำงานต่อสัปดาห์ การมีเวลาเหลือพอที่จะทำงานเพิ่มขึ้น
- ตารางที่ 10 ผู้มีงานทำ จำแนกตามอุตสาหกรรม จำนวนชั่วโมงทำงานต่อสัปดาห์ การมีเวลาเหลือพอที่จะทำงานเพิ่มขึ้น
- ตารางที่ 11 ผู้มีงานทำ จำแนกตามสถานภาพการทำงาน จำนวนชั่วโมงทำงานต่อสัปดาห์ การมีเวลาเหลือพอที่จะทำงานเพิ่มขึ้น
- ตารางที่ 12 ผู้มีงานทำ จำแนกตามกลุ่มอายุ ชั่วโมงการทำงานต่อสัปดาห์ การมีเวลาเหลือพอที่จะทำงานเพิ่มขึ้น
- ตารางที่ 13 จำนวนผู้ว่างงาน ที่หางานทำ จำแนกตามระยะเวลาที่หางานทำ ระดับการศึกษาที่สำเร็จ
- ตารางที่ 14 จำนวนผู้ว่างงาน ที่เคยทำงานมาก่อน จำแนกตามอาชีพที่ทำครั้งสุดท้าย อุตสาหกรรมที่ทำครั้งสุดท้าย
- ตารางที่ 15 ลูกจ้าง จำแนกตามค่าจ้างเฉลี่ย ผลประโยชน์อื่นๆ ที่ได้รับ อุตสาหกรรม
- ตารางที่ 16 ลูกจ้างเอกชน จำแนกตามค่าจ้างเฉลี่ย ผลประโยชน์อื่นๆ ที่ได้รับ อุตสาหกรรม
- ตารางที่ 17 ลูกจ้างรัฐบาล จำแนกตามค่าจ้างเฉลี่ย ผลประโยชน์อื่นๆ ที่ได้รับ อุตสาหกรรม
- ตารางที่ 18 ลูกจ้าง จำแนกตาม อาชีพ ระดับของรายได้
- ตารางที่ 19 ลูกจ้าง จำแนกตาม อุตสาหกรรม ระดับของรายได้

ตารางที่ 1 จำนวนประชากรอายุ 15 ปีขึ้นไป จำแนกตามกลุ่มอายุ สถานภาพแรงงาน ภาคกลาง

TABLE 1 POPULATION 15 YEARS AND OVER BY AGE GROUP, LABOR FORCE STATUS, CENTRAL REGION

ไตรมาสที่ 1/2559 : Quarter 1/2016

หน่วยเป็นพัน : In Thousands

สถานภาพแรงงาน	รวม	กลุ่มอายุ Age Group						LABOR FORCE STATUS		
		15-19	20-24	25-29	30-34	35-39	40-49		50-59	>= 60
ประชากรอายุ 15 ปีขึ้นไป	16,345.4	1,181.7	1,450.8	1,643.0	1,707.0	1,767.6	3,267.5	2,587.1	2,740.7	POPULATION 15 YEARS AND OVER
กำลังแรงงานรวม	11,784.5	239.4	1,007.5	1,477.5	1,549.1	1,594.5	2,891.7	2,065.7	959.1	Total Labor Force
1. กำลังแรงงานปัจจุบัน	11,742.0	238.2	1,003.6	1,476.5	1,547.6	1,592.9	2,885.7	2,053.2	944.5	1. Current labor force
1.1 ผู้มีงานทำ	11,621.0	225.7	961.0	1,450.3	1,535.9	1,584.6	2,873.1	2,047.4	943.0	1.1 Employed
- ทำงาน	11,523.3	225.1	953.9	1,439.7	1,524.1	1,574.4	2,851.1	2,032.2	922.8	- At work
- ไม่ทำงานแต่มีงานประจำ	97.7	0.6	7.1	10.6	11.8	10.2	22.1	15.1	20.1	- With job but not at work
1.2 ผู้ว่างงาน	121.0	12.4	42.5	26.2	11.7	8.3	12.6	5.8	1.6	1.2 Unemployed
- ท างานทำ	21.4	2.4	12.5	2.3	1.9	0.5	1.4	0.4	0.1	- Looking for work
- ไม่ทำงานทำ/พร้อมที่จะทำงาน	99.6	10.1	30.1	23.8	9.8	7.8	11.2	5.4	1.5	- Not looking/available for work
2. กำลังแรงงานที่รอดูกาล	42.5	1.2	3.9	1.0	1.5	1.6	6.0	12.6	14.6	2. Seasonally inactive labor force
ผู้ไม่อยู่ในกำลังแรงงาน	4,560.9	942.4	443.3	165.6	157.8	173.1	375.8	521.4	1,781.5	Persons not in Labor Force
1. ทำงานบ้าน	1,432.0	50.6	108.2	105.7	119.3	136.1	290.0	365.8	256.4	1. Household work
2. เรียนหนังสือ	1,096.6	825.9	257.4	11.1	0.6	1.2	-	0.4	-	2. Studies
3. ยังเด็ก ขรา/ไม่สามารถทำงานได้	1,488.7	20.9	12.7	14.3	17.0	22.1	53.7	75.7	1,272.4	3. Too young/old/incapable of work
4. อื่น ๆ	543.6	45.0	65.1	34.5	21.0	13.7	32.2	79.4	252.8	4. Others

ตารางที่ 1 จำนวนประชากรอายุ 15 ปีขึ้นไป จำแนกตามกลุ่มอายุ สถานภาพแรงงาน และเพศ ภาคกลาง

Table 1 POPULATION 15 YEARS AND OVER BY AGE GROUP, LABOR FORCE STATUS ADN SEX , CENTRAL REGION

หน่วยเป็นพัน : in Thousands

ไตรมาสที่ 1/2559 : Quarter 1/2016

สถานภาพแรงงาน	กลุ่มอายุ Age Group							LABOR FORCE STATUS		
	รวม Total	15-19	20-24	25-29	30-34	35-39	40-49		50-59	>=60
ชาย	7,936.2	597.7	737.0	846.9	852.3	876.4	1,593.8	1,225.1	1,207.1	MALE
กำลังแรงงานรวม	6,362.4	146.4	559.8	811.9	828.1	849.1	1,526.5	1,109.9	530.9	Total Labor Force
1. กำลังแรงงานปัจจุบัน	6,335.8	145.6	555.9	810.9	826.7	848.3	1,523.5	1,103.3	521.5	1. Current labor force
1.1 ผู้มีงานทำ	6,257.1	138.4	527.8	791.6	820.3	843.9	1,514.9	1,099.4	520.7	1.1 Employed
- ทำงาน	6,196.4	138.2	524.0	784.2	813.7	839.5	1,501.9	1,088.4	506.3	- At work
- ไม่ทำงานแต่มีงานประจำ	60.7	0.2	3.8	7.4	6.6	4.3	13.0	11.0	14.4	- With job but not at work
1.2 ผู้ว่างงาน	78.7	7.2	28.1	19.3	6.4	4.4	8.6	3.9	0.8	1.2 Unemployed
- หางานทำ	13.8	1.7	7.7	1.9	1.1	0.5	0.7	0.2	0.1	- Looking for work
- ไม่หางานทำ/พร้อมที่จะทำงาน	64.9	5.5	20.4	17.4	5.3	4.0	7.9	3.6	0.7	- Not looking/available for work
2. กำลังแรงงานที่รอฤดูกาล	26.6	0.7	3.9	1.0	1.3	0.8	3.0	6.6	9.4	2. Seasonally inactive labor force
ผู้ไม่อยู่ในกำลังแรงงาน	1,573.8	451.3	177.2	35.0	24.2	27.4	67.3	115.3	676.2	Persons not in Labor Force
1. ที่งานบ้าน	68.5	11.1	5.4	4.9	4.2	3.7	10.0	18.0	11.2	1. Household work
2. เรียนหนังสือ	531.9	400.3	126.6	3.5	-	1.1	-	0.4	-	2. Studies
3. ยังเด็ก ขรา/ไม่สามารถทำงานได้	634.0	12.3	9.0	7.9	11.1	14.1	35.4	45.1	499.2	3. Too young/old/incapable of work
4. อื่น ๆ	339.4	27.7	36.2	18.7	8.9	8.4	21.9	51.7	165.8	4. Others
หญิง	8,409.1	584.0	713.8	796.2	854.7	891.2	1,673.7	1,362.0	1,533.6	FEMALE
กำลังแรงงานรวม	5,422.1	93.0	447.6	665.6	721.1	745.4	1,365.2	955.9	428.3	Total Labor Force
1. กำลังแรงงานปัจจุบัน	5,406.2	92.5	447.6	665.6	720.9	744.6	1,362.2	949.9	423.0	1. Current labor force
1.1 ผู้มีงานทำ	5,363.9	87.3	433.2	658.7	715.6	740.7	1,358.2	948.0	422.3	1.1 Employed
- ทำงาน	5,326.9	86.9	429.9	655.4	710.4	734.9	1,349.1	943.8	416.5	- At work
- ไม่ทำงานแต่มีงานประจำ	37.0	0.4	3.3	3.3	5.2	5.9	9.1	4.2	5.7	- With job but not at work
1.2 ผู้ว่างงาน	42.3	5.2	14.4	6.9	5.3	3.8	4.0	2.0	0.8	1.2 Unemployed
- หางานทำ	7.6	0.6	4.8	0.5	0.8	0.1	0.6	0.2	-	- Looking for work
- ไม่หางานทำ/พร้อมที่จะทำงาน	34.7	4.6	9.6	6.4	4.5	3.8	3.3	1.7	0.8	- Not looking/available for work
2. กำลังแรงงานที่รอฤดูกาล	15.8	0.5	-	-	0.2	0.8	3.1	6.0	5.3	2. Seasonally inactive labor force
ผู้ไม่อยู่ในกำลังแรงงาน	2,987.1	491.0	266.2	130.6	133.6	145.7	308.5	406.2	1,105.3	Persons not in Labor Force
1. ที่งานบ้าน	1,363.5	39.5	102.8	100.8	115.2	132.4	280.0	347.8	245.1	1. Household work
2. เรียนหนังสือ	564.7	425.6	130.8	7.6	0.6	0.1	-	-	-	2. Studies
3. ยังเด็ก ขรา/ไม่สามารถทำงานได้	854.7	8.6	3.7	6.4	5.8	8.0	18.3	30.7	773.2	3. Too young/old/incapable of work
4. อื่น ๆ	204.2	17.3	28.9	15.8	12.0	5.3	10.2	27.7	87.0	4. Others

ตารางที่ 1 จำนวนประชากรอายุ 15 ปีขึ้นไป จำแนกตามกลุ่มอายุ สถานภาพแรงงาน เพศ และเขตการปกครอง ภาคกลาง (ต่อ)
 TABLE 1 POPULATION 15 YEARS AND OVER BY AGE GROUP, LABOR FORCE STATUS, SEX AND AREA, CENTRAL REGION(Contd.)

ไตรมาสที่ 1/2559 : Quarter 1/2016

ในเขตเทศบาล MUNICIPAL AREA

หน่วยเป็นพัน : in Thousands

สถานภาพแรงงาน	รวม	กลุ่มอายุ Age Group						LABOR FORCE STATUS		
		15-19	20-24	25-29	30-34	35-39	40-49		50-59	>= 60
ประชากรอายุ 15 ปีขึ้นไป	7,553.6	526.5	680.6	800.7	829.7	848.0	1,520.0	1,158.0	1,190.0	POPULATION 15 YEARS AND OVER
กำลังแรงงานรวม	5,408.9	92.8	456.9	727.3	754.7	756.8	1,333.5	908.9	378.0	Total Labor Force
1. กำลังแรงงานปัจจุบัน	5,398.9	92.3	456.0	726.4	754.5	755.7	1,331.7	907.8	374.5	1. Current labor force
1.1 ผู้มีงานทำ	5,334.5	86.0	432.0	714.2	749.6	749.1	1,324.7	904.7	374.2	1.1 Employed
- ทำงาน	5,287.3	85.6	428.1	708.0	742.8	742.7	1,313.5	898.2	368.5	- At work
- ไม่ทำงานแต่มีงานประจำ	47.2	0.4	3.9	6.2	6.9	6.4	11.2	6.5	5.7	- With job but not at work
1.2 ผู้ว่างงาน	64.5	6.3	24.0	12.1	4.9	6.7	7.1	3.1	0.3	1.2 Unemployed
- หางานทำ	11.8	0.2	8.2	2.0	0.8	0.1	0.4	0.2	-	- Looking for work
- ไม่หางานทำ/พร้อมที่จะทำงาน	52.6	6.1	15.8	10.2	4.1	6.6	6.7	2.8	0.3	- Not looking/available for work
2. กำลังแรงงานที่รอดูดภาค	10.0	0.5	0.9	1.0	0.2	1.1	1.8	1.1	3.5	2. Seasonally inactive labor force
ผู้ไม่อยู่ในกำลังแรงงาน	2,144.7	433.7	223.8	73.4	75.0	91.1	186.6	249.2	812.0	Persons not in Labor Force
1. ทำงานบ้าน	692.2	16.7	43.2	51.0	60.7	75.7	146.1	173.9	124.9	1. Household work
2. เรียนหนังสือ	545.1	387.7	151.6	5.2	0.4	0.1	-	-	-	2. Studies
3. ยังเด็ก/ชร/ไม่สามารถทำงานได้	622.9	8.3	4.1	4.9	5.2	6.5	23.6	31.1	539.1	3. Too young/old/incapable of work
4. อื่น ๆ	284.5	21.0	24.9	12.3	8.6	8.8	16.9	44.1	148.0	4. Others

ตารางที่ 1 จำนวนประชากรอายุ 15 ปีขึ้นไป จำแนกตามกลุ่มอายุ สถานภาพแรงงาน เพศ และเขตการปกครอง ภาคกลาง (ต่อ)
 TABLE 1 POPULATION 15 YEARS AND OVER BY AGE GROUP, LABOR FORCE STATUS, SEX AND AREA, CENTRAL REGION (Contd.)

ไตรมาสที่ 1/2559 : Quarter 1/2016

ในเขตเทศบาล MUNICIPAL AREA

หน่วยเป็นพัน : in Thousands

สถานภาพแรงงาน	กลุ่มอายุ Age Group							LABOR FORCE STATUS		
	รวม Total	15-19	20-24	25-29	30-34	35-39	40-49	50-59	>= 60	
ประชากรอายุ 15 ปีขึ้นไป ชาย	7,553.6	526.5	680.6	800.7	829.7	848.0	1,520.0	1,158.0	1,190.0	POPULATION 15 YEARS AND OVER MALE
กำลังแรงงานรวม	3,634.3	261.9	337.4	403.2	410.1	417.6	737.8	545.1	521.3	Total Labor Force
1. กำลังแรงงานปัจจุบัน	2,887.6	53.8	241.3	388.0	402.1	405.8	705.3	486.0	205.3	1. Current labor force
1.1 ผู้มีงานทำ	2,881.0	53.8	240.4	387.0	402.1	405.1	704.3	485.4	203.0	1.1 Employed
- ทำงาน	2,838.6	50.4	222.6	379.1	398.9	401.8	700.0	483.1	202.7	- At work
- ไม่ทำงานแต่มีงานประจำ	2,812.7	50.4	220.6	375.5	395.3	398.1	694.9	479.0	199.0	- With job but not at work
1.2 ผู้ว่างงาน	25.9	-	2.0	3.7	3.5	3.8	5.1	4.1	3.7	1.2 Unemployed
- หางานทำ	42.4	3.3	17.8	7.9	3.2	3.3	4.2	2.3	0.3	- Looking for work
- ไม่หางานทำ/พร้อมที่จะทำงาน	8.1	-	5.7	1.9	0.4	-	0.2	-	-	- Not looking/available for work
2. กำลังแรงงานที่รอฤดูกาล	34.3	3.3	12.1	6.0	2.9	3.3	4.1	2.3	0.3	2. Seasonally inactive labor force
ผู้ไม่อยู่ในกำลังแรงงาน	6.6	-	0.9	1.0	-	0.8	1.1	0.6	2.4	Persons not in Labor Force
1. ทำงานบ้าน	746.8	208.2	96.1	15.2	8.0	11.7	32.4	59.1	316.0	1. Household work
2. เรียนหนังสือ	36.8	4.4	2.7	3.3	2.6	2.2	6.6	8.4	6.5	2. Studies
3. ยังเด็ก ขรา/ไม่สามารถทำงานได้	260.4	185.6	73.5	1.3	-	-	-	-	-	3. Too young/old/incapable of work
4. อื่น ๆ	263.2	4.6	17.2	7.8	3.3	6.0	11.6	29.3	97.7	4. Others
หญิง	186.4	13.6	17.2	2.8	2.1	3.5	14.3	21.4	211.8	FEMALE
กำลังแรงงานรวม	3,919.3	264.6	343.2	397.5	419.6	430.4	782.3	613.0	668.7	Total Labor Force
1. กำลังแรงงานปัจจุบัน	2,521.4	39.1	215.6	339.4	352.6	351.0	628.2	422.9	172.7	1. Current labor force
1.1 ผู้มีงานทำ	2,517.9	38.6	215.6	339.4	352.4	350.7	627.5	422.3	171.5	1.1 Employed
- ทำงาน	2,495.9	35.5	209.4	335.1	350.8	347.2	624.7	421.6	171.5	- At work
- ไม่ทำงานแต่มีงานประจำ	2,474.6	35.1	207.5	332.6	347.4	344.6	618.6	419.2	169.5	- With job but not at work
1.2 ผู้ว่างงาน	21.3	0.4	1.9	2.6	3.4	2.6	6.0	2.4	2.0	1.2 Unemployed
- หางานทำ	22.1	3.0	6.2	4.2	1.7	3.4	2.8	0.7	-	- Looking for work
- ไม่หางานทำ/พร้อมที่จะทำงาน	3.7	0.2	2.5	0.1	0.4	0.1	0.2	0.2	-	- Not looking/available for work
2. กำลังแรงงานที่รอฤดูกาล	18.4	2.8	3.7	4.2	1.2	3.4	2.6	0.5	-	2. Seasonally inactive labor force
ผู้ไม่อยู่ในกำลังแรงงาน	3.5	0.5	-	-	0.2	0.4	0.7	0.6	1.2	Persons not in Labor Force
1. ทำงานบ้าน	1,397.9	225.6	127.6	58.2	67.0	79.4	154.1	190.1	496.0	1. Household work
2. เรียนหนังสือ	655.5	12.4	40.6	47.7	58.1	73.5	139.5	165.5	118.3	2. Studies
3. ยังเด็ก ขรา/ไม่สามารถทำงานได้	284.7	202.1	78.1	3.9	0.4	0.1	-	-	-	3. Too young/old/incapable of work
4. อื่น ๆ	359.7	3.7	1.3	2.2	3.2	3.0	9.3	9.8	327.3	4. Others
	98.1	7.4	7.7	4.4	5.3	2.8	5.3	14.8	50.3	

ตารางที่ 1 จำนวนประชากรอายุ 15 ปีขึ้นไป จำแนกตามกลุ่มอายุ สถานภาพแรงงาน เพศ และเขตการปกครอง ภาคกลาง (ต่อ)
 TABLE 1 POPULATION 15 YEARS AND OVER BY AGE GROUP, LABOR FORCE STATUS, SEX AND AREA, CENTRAL REGION(Contd.)

ไตรมาสที่ 1/2559 : Quarter 1/2016

หน่วยเป็นพัน : In Thousands

สถานภาพแรงงาน	รวม	กลุ่มอายุ Age Group						LABOR FORCE STATUS		
		15-19	20-24	25-29	30-34	35-39	40-49		50-59	>= 60
ประชากรอายุ 15 ปีขึ้นไป	8,791.8	655.2	770.1	842.3	877.3	919.6	1,747.5	1,429.1	1,550.7	POPULATION 15 YEARS AND OVER
กำลังแรงงานรวม	6,375.5	146.6	550.6	750.1	794.4	837.6	1,558.2	1,156.8	581.1	Total Labor Force
1. กำลังแรงงานปัจจุบัน	6,343.1	145.9	547.6	750.1	793.1	837.1	1,553.9	1,145.4	570.0	1. Current labor force
1.1 ผู้มีงานทำ	6,286.6	139.7	529.1	736.1	786.3	835.5	1,548.5	1,142.7	568.8	1.1 Employed
- ทำงาน	6,236.0	139.5	525.9	731.6	781.4	831.7	1,537.6	1,134.0	554.3	- At work
- ไม่ทำงานแต่มีงานประจำ	50.5	0.2	3.2	4.4	4.9	3.8	10.9	8.6	14.5	- With job but not at work
1.2 ผู้ว่างงาน	56.5	6.1	18.5	14.1	6.8	1.6	5.5	2.8	1.3	1.2 Unemployed
- หางานทำ	9.6	2.1	4.2	0.4	1.1	0.5	1.0	0.2	0.1	- Looking for work
- ไม่หางานทำ/พร้อมที่จะทำงาน	46.9	4.0	14.2	13.7	5.7	1.2	4.5	2.5	1.2	- Not looking/available for work
2. กำลังแรงงานที่รอดูภาค	32.4	0.7	3.0	-	1.3	0.5	4.3	11.4	11.1	2. Seasonally inactive labor force
ผู้ไม่อยู่ในกำลังแรงงาน	2,416.3	508.6	219.6	92.2	82.9	82.0	189.2	272.3	969.6	Persons not in Labor Force
1. ทำงานบ้าน	739.8	33.9	64.9	54.7	58.6	60.4	143.8	191.9	131.5	1. Household work
2. เรียนหนังสือ	551.5	438.2	105.8	5.9	0.1	1.1	-	0.4	-	2. Studies
3. ยังเด็ก/ชร/ไม่สามารถทำงานได้	865.8	12.6	8.6	9.4	11.8	15.6	30.1	44.6	733.2	3. Too young/old/incapable of work
4. อื่น ๆ	259.2	23.9	40.2	22.3	12.4	4.9	15.3	35.3	104.8	4. Others

ตารางที่ 1 จำนวนประชากรอายุ 15 ปีขึ้นไป จำแนกตามกลุ่มอายุ สถานภาพแรงงาน เพศ และเขตการปกครอง ภาคกลาง (ต่อ)
TABLE 1 POPULATION 15 YEARS AND OVER BY AGE GROUP, LABOR FORCE STATUS, SEX AND AREA, CENTRAL REGION (Contd.)

ไตรมาสที่ 1/2559 : Quarter 1/2016	สถานีภาพแรงงาน	นอกเขตเทศบาล NON-MUNICIPAL AREA							LABOR FORCE STATUS			
		รวม	กลุ่มอายุ Age Group							POPULATION 15 YEARS AND OVER		
	Total	15-19	20-24	25-29	30-34	35-39	40-49	50-59	>= 60	MALE		
ประชากรอายุ 15 ปีขึ้นไป	8,791.8	655.2	770.1	842.3	877.3	919.6	1,747.5	1,429.1	1,550.7	Total Labor Force		
ชาย	4,301.9	335.8	399.6	443.7	442.2	458.9	856.0	680.1	685.8	1. Current Labor force		
กำลังแรงงานรวม	3,474.9	92.6	318.5	423.9	426.0	443.2	819.3	617.8	318.6	1.1 Employed		
1. กำลังแรงงานปัจจุบัน	3,454.8	91.9	315.5	423.9	424.6	442.0	814.9	616.3	318.1	- At work		
1.1 ผู้มีงานทำ	3,418.5	88.0	305.2	412.5	421.5	441.5	807.1	609.4	307.3	- With job but not at work		
- ทำงาน	3,383.7	87.8	303.4	408.8	418.4	441.5	807.1	609.4	307.3	1.2 Unemployed		
- ไม่ทำงานแต่มีงานประจำ	34.8	0.2	1.8	3.7	3.1	0.6	7.8	6.9	10.7	- Looking for work		
1.2 ผู้ว่างงาน	36.3	3.9	10.3	11.4	3.1	1.2	4.4	1.5	0.5	- Not looking/available for work		
- หางานทำ	5.7	1.7	1.9	-	0.7	0.5	0.6	0.2	0.1	2. Seasonally inactive labor force		
- ไม่หางานทำ/พร้อมที่จะทำงาน	30.6	2.2	8.4	11.4	2.4	0.7	3.8	1.3	0.4	Persons not in Labor Force		
2. กำลังแรงงานที่รอดูดกล	20.1	0.7	3.0	-	1.3	-	1.9	6.0	7.0	1. Household work		
ผู้ไม่อยู่ในกำลังแรงงาน	827.1	243.2	81.0	19.7	16.2	15.7	34.9	56.2	360.2	2. Studies		
1. ทำงานบ้าน	31.7	6.7	2.7	1.6	1.5	1.6	3.4	9.6	4.7	3. Too young/old/incapable of work		
2. เรียนหนังสือ	271.5	214.7	53.1	2.2	-	1.1	-	0.4	-	4. Others		
3. ยังเด็ก ขรา/ไม่สามารถทำงานได้	370.8	7.7	6.2	5.1	9.1	10.6	21.1	23.7	287.4	Total Labor Force		
4. อื่น ๆ	153.0	14.1	19.0	10.9	5.6	2.4	10.4	22.5	68.2	1. Current labor force		
หญิง	4,489.9	319.4	370.6	398.6	435.1	460.7	891.4	749.0	864.9	1.1 Employed		
กำลังแรงงานรวม	2,900.7	54.0	232.1	326.2	368.5	394.4	737.0	533.0	255.6	- At work		
1. กำลังแรงงานปัจจุบัน	2,888.3	54.0	232.1	326.2	368.5	393.9	734.7	527.6	251.5	- With job but not at work		
1.1 ผู้มีงานทำ	2,868.1	51.7	223.9	323.6	364.8	393.5	733.6	526.3	250.7	1.2 Unemployed		
- ทำงาน	2,852.3	51.7	222.4	322.8	363.0	390.3	730.5	524.6	247.0	- Looking for work		
- ไม่ทำงานแต่มีงานประจำ	15.8	-	1.4	0.7	1.8	3.3	3.0	1.8	3.7	- Not looking/available for work		
1.2 ผู้ว่างงาน	20.2	2.2	8.2	2.6	3.7	0.4	1.1	1.2	0.8	2. Seasonally inactive labor force		
- หางานทำ	3.9	0.4	2.3	0.4	0.4	-	0.4	-	-	Persons not in Labor Force		
- ไม่หางานทำ/พร้อมที่จะทำงาน	16.3	1.8	5.9	2.2	3.3	0.4	0.7	1.2	0.8	1. Household work		
2. กำลังแรงงานที่รอดูดกล	12.4	-	-	-	-	0.5	2.4	5.4	4.1	2. Studies		
ผู้ไม่อยู่ในกำลังแรงงาน	1,589.2	265.4	138.5	72.5	66.7	66.3	154.4	216.1	609.3	3. Too young/old/incapable of work		
1. ทำงานบ้าน	708.0	27.1	62.2	53.2	57.1	58.8	140.5	182.3	126.8	4. Others		
2. เรียนหนังสือ	280.0	223.5	52.7	3.7	0.1	-	-	-	-			
3. ยังเด็ก ขรา/ไม่สามารถทำงานได้	495.0	5.0	2.4	4.2	2.7	5.0	9.0	20.9	445.8			
4. อื่น ๆ	106.2	9.8	21.2	11.4	6.7	2.5	4.9	12.9	36.7			

หน่วยเป็นพัน : In Thousands

ตารางที่ 2 จำนวนประชากรอายุ 15 ปีขึ้นไป จำแนกตามสถานภาพสมรส สถานภาพแรงงาน ภาคกลาง

TABLE 2 POPULATION 15 YEARS AND OVER BY MARITAL STATUS, LABOR FORCE STATUS, CENTRAL REGION

ไตรมาสที่ 1/2559 : Quarter 1/2016

หน่วยเป็นพัน : In Thousands

สถานภาพแรงงาน	รวม	เคยสมรส Ever-Married				LABOR FORCE STATUS		
		โสด Single	สมรส Married	หม้าย Widowed	หย่า Divorced	แยกกันอยู่ Separated	ไม่ทราบ Unknown	
ยอดรวม	16,345.4	4,398.6	9,994.0	1,173.7	301.8	474.9	2.4	TOTAL
กำลังแรงงานรวม	11,784.5	2,873.1	7,914.1	388.0	233.9	373.9	1.5	Total Labor Force
1. กำลังแรงงานปัจจุบัน	11,742.0	2,862.9	7,887.8	384.4	233.2	372.4	1.5	1. Current labor force
1.1 ผู้มีงานทำ	11,621.0	2,802.4	7,836.0	383.2	230.8	367.1	1.5	1.1 Employed
- ทำงาน	11,523.3	2,788.5	7,766.5	375.0	229.8	362.1	1.5	- At work
- ไม่ทำงานแต่มีงานประจำ	97.7	13.9	69.5	8.2	1.0	5.1	-	- With job but not at work
1.2 ผู้ว่างงาน	121.0	60.5	51.8	1.1	2.4	5.2	-	1.2 Unemployed
- หางานทำ	21.4	12.9	7.6	0.1	0.1	0.7	-	- Looking for work
- ไม่หางานทำ/พร้อมที่จะทำงาน	99.6	47.5	44.2	1.0	2.3	4.5	-	- Not looking/available for work
2. กำลังแรงงานที่รอดูกาล	42.5	10.3	26.4	3.6	0.7	1.5	-	2. Seasonally inactive labor force
ผู้ไม่อยู่ในกำลังแรงงาน	4,560.9	1,525.5	2,079.9	785.8	67.9	101.0	0.9	Persons not in Labor Force
1. ทำงานบ้าน	1,432.0	117.5	1,127.9	113.4	29.6	43.7	-	1. Household work
2. เรียนหนังสือ	1,096.6	1,074.3	21.4	-	0.5	0.4	-	2. Studies
3. ยิงเด็ก ขรา/ไม่สามารถทำงานได้	1,488.7	176.2	618.4	623.3	27.6	42.2	0.9	3. Too young/old/incapable of work
4. อื่น ๆ	543.6	157.5	312.3	49.1	10.1	14.6	-	4. Others

ตารางที่ 2 จำนวนประชากรอายุ 15 ปีขึ้นไป จำแนกตามสถานภาพสมรส สถานภาพแรงงาน และเพศ ภาคกลาง
TABLE 2 POPULATION 15 YEARS AND OVER BY MARITAL STATUS, LABOR FORCE STATUS AND SEX, CENTRAL REGION

หน่วยเป็นพัน : In Thousands

สถานภาพแรงงาน	รวม				เคยสมรส Ever-Married				LABOR FORCE STATUS
	Total	โสด Single	สมรส Married	หม้าย Widowed	หย่า Divorced	แยกกันอยู่ Separated	ไม่ทราบ Unknown		
ชาย									MALE
กำลังแรงงานรวม	7,936.2	2,422.9	4,956.5	248.5	118.8	187.5	2.0		Total Labor Force
1. กำลังแรงงานปัจจุบัน	6,362.4	1,681.7	4,333.4	90.3	98.6	157.2	1.3		1. Current labor force
1.1 ผู้มีงานทำ	6,335.8	1,674.0	4,316.2	89.3	98.2	157.0	1.3		1.1 Employed
- ทำงาน	6,257.1	1,632.2	4,283.2	89.2	95.8	155.4	1.3		- At work
- ไม่ทำงานแต่มีงานประจำ	6,196.4	1,622.5	4,240.2	85.0	95.6	151.8	1.3		- With job but not at work
1.2 ผู้ว่างงาน	60.7	9.7	43.1	4.2	0.2	3.6	-		1.2 Unemployed
- หางานทำ	78.7	41.8	32.9	0.1	2.3	1.5	-		- Looking for work
- ไม่หางานทำ/พร้อมที่จะทำงาน	13.8	8.5	5.0	0.1	-	0.2	-		- Not looking/available for work
2. กำลังแรงงานที่รอฤดูกาล	64.9	33.3	27.9	-	2.3	1.4	-		2. Seasonally inactive labor force
ผู้ไม่อยู่ในกำลังแรงงาน	26.6	7.7	17.2	1.0	0.4	0.3	-		Persons not in Labor Force
1. ที่งานบ้าน	1,573.8	741.3	623.1	158.3	20.2	30.3	0.7		1. Household work
2. เรียนหนังสือ	68.5	27.5	35.7	2.0	1.2	2.0	-		2. Studies
3. ยังเด็ก/ชร/ไม่สามารถทำงานได้	531.9	524.3	7.6	-	-	-	-		3. Too young/old/incapable of work
4. อื่น ๆ	634.0	89.0	378.1	133.9	13.0	19.3	0.7		4. Others
	339.4	100.4	201.8	22.3	6.0	8.9	-		
หญิง									FEMALE
กำลังแรงงานรวม	8,409.1	1,975.7	5,037.5	925.2	183.0	287.3	0.4		Total Labor Force
1. กำลังแรงงานปัจจุบัน	5,422.1	1,191.5	3,580.8	297.7	135.3	216.6	0.2		1. Current labor force
1.1 ผู้มีงานทำ	5,406.2	1,188.9	3,571.6	295.1	135.0	215.4	0.2		1.1 Employed
- ทำงาน	5,363.9	1,170.3	3,552.7	294.1	135.0	211.7	0.2		- At work
- ไม่ทำงานแต่มีงานประจำ	5,326.9	1,166.0	3,526.3	290.0	134.2	210.2	0.2		- With job but not at work
1.2 ผู้ว่างงาน	37.0	4.3	26.4	4.0	0.8	1.5	-		1.2 Unemployed
- หางานทำ	42.3	18.7	18.9	1.0	0.1	3.7	-		- Looking for work
- ไม่หางานทำ/พร้อมที่จะทำงาน	7.6	4.4	2.6	-	0.1	0.6	-		- Not looking/available for work
2. กำลังแรงงานที่รอฤดูกาล	34.7	14.3	16.3	1.0	-	3.1	-		2. Seasonally inactive labor force
ผู้ไม่อยู่ในกำลังแรงงาน	15.8	2.5	9.2	2.6	0.3	1.2	-		Persons not in Labor Force
1. ที่งานบ้าน	2,987.1	784.2	1,456.7	627.5	47.7	70.7	0.3		1. Household work
2. เรียนหนังสือ	1,363.5	90.0	1,092.1	111.4	28.4	41.7	-		2. Studies
3. ยังเด็ก/ชร/ไม่สามารถทำงานได้	564.7	550.0	13.8	-	0.5	0.4	-		3. Too young/old/incapable of work
4. อื่น ๆ	854.7	87.2	240.3	489.3	14.7	22.9	0.3		4. Others
	204.2	57.1	110.6	26.8	4.1	5.7	-		

ตารางที่ 2 จำนวนประชากรอายุ 15 ปีขึ้นไป จำแนกตามสถานภาพสมรส สถานภาพแรงงาน เพศ และเขตการปกครอง ภาคกลาง (ต่อ)
 TABLE 2 POPULATION 15 YEARS AND OVER BY MARITAL STATUS, LABOR FORCE STATUS, SEX AND AREA, CENTRAL REGION (Contd.)

สถานะภาพแรงงาน	ในเขตเทศบาล MUNICIPAL AREA										LABOR FORCE STATUS		
	รวม					เคยสมรส Ever-Married							
	Total	โสด Single	สมรส Married	หย่า Widowed	หย่า Divorced	แยกกันอยู่ Separated	ไม่ทราบ Unknown	โสด Single	สมรส Married	หย่า Widowed		หย่า Divorced	
ยอดรวม	7,553.6	2,217.2	4,494.2	508.8	134.7	197.6	1.1						TOTAL
ชาย	3,634.3	1,175.5	2,230.5	104.5	50.5	72.5	0.9						MALE
กำลังแรงงานรวม	2,887.6	816.1	1,934.0	34.6	40.1	62.0	0.8						Total Labor Force
1. กำลังแรงงานปัจจุบัน	2,881.0	813.4	1,930.4	34.5	40.1	61.8	0.8						1. Current labor force
1.1 ผู้มีงานทำ	2,838.6	792.0	1,911.3	34.5	38.9	61.2	0.8						1.1 Employed
- ทำงาน	2,812.7	787.6	1,891.1	33.9	38.9	60.5	0.8						- At work
- ไม่ทำงานแต่มีงานประจำ	25.9	4.4	20.2	0.6	0.1	0.7	-						- With job but not at work
1.2 ผู้ว่างงาน	42.4	21.5	19.2	-	1.2	0.6	-						1.2 Unemployed
- หางานทำ	8.1	4.0	4.2	-	-	-	-						- Looking for work
- ไม่หางานทำ/พร้อมที่จะทำงาน	34.3	17.5	15.0	-	1.2	0.6	-						- Not looking/available for work
2. กำลังแรงงานที่รอฤดูกาล	6.6	2.7	3.5	0.1	-	0.3	-						2. Seasonally inactive labor force
ผู้ไม่อยู่ในกำลังแรงงาน	746.8	359.4	296.5	70.0	10.4	10.5	0.1						Persons not in Labor Force
1. ทำงานบ้าน	36.8	12.7	20.8	1.2	1.1	0.9	-						1. Household work
2. เรียนหนังสือ	260.4	256.3	4.2	-	-	-	-						2. Studies
3. ยังเด็ก/ยังไม่สามารถทำงานได้	263.2	35.1	156.5	59.2	6.6	5.7	0.1						3. Too young/old/incapable of work
4. อื่น ๆ	186.4	55.3	115.0	9.6	2.6	3.9	-						4. Others
หญิง	3,919.3	1,041.8	2,263.7	404.3	84.2	125.1	0.2						FEMALE
กำลังแรงงานรวม	2,521.4	642.0	1,597.3	126.7	61.1	94.0	0.2						Total Labor Force
1. กำลังแรงงานปัจจุบัน	2,517.9	641.4	1,595.7	126.4	60.8	93.5	0.2						1. Current labor force
1.1 ผู้มีงานทำ	2,495.9	633.5	1,582.5	126.0	60.8	92.9	0.2						1.1 Employed
- ทำงาน	2,474.6	631.1	1,566.2	124.4	60.5	92.2	0.2						- At work
- ไม่ทำงานแต่มีงานประจำ	21.3	2.4	16.3	1.6	0.3	0.6	-						- With job but not at work
1.2 ผู้ว่างงาน	22.1	7.8	13.2	0.4	0.1	0.6	-						1.2 Unemployed
- หางานทำ	3.7	1.2	2.1	-	0.1	0.3	-						- Looking for work
- ไม่หางานทำ/พร้อมที่จะทำงาน	18.4	6.6	11.1	0.4	-	0.3	-						- Not looking/available for work
2. กำลังแรงงานที่รอฤดูกาล	3.5	0.6	1.7	0.3	0.3	0.5	-						2. Seasonally inactive labor force
ผู้ไม่อยู่ในกำลังแรงงาน	1,397.9	399.8	666.4	277.5	23.1	31.1	-						Persons not in Labor Force
1. ทำงานบ้าน	655.5	54.0	516.5	52.1	13.9	19.0	-						1. Household work
2. เรียนหนังสือ	284.7	277.2	7.3	-	-	0.2	-						2. Studies
3. ยังเด็ก/ยังไม่สามารถทำงานได้	359.7	38.1	94.2	210.9	8.0	8.5	-						3. Too young/old/incapable of work
4. อื่น ๆ	98.1	30.6	48.4	14.5	1.2	3.4	-						4. Others

ไตรมาสที่ 1/2559 : Quarter 1/2016

หน่วยเป็นพัน : In Thousands

ตารางที่ 2 จำนวนประชากรอายุ 15 ปีขึ้นไป จำแนกตามสถานภาพสมรส สถานภาพแรงงาน เพศ และเขตการปกครอง ภาคกลาง (ต่อ)

TABLE 2 POPULATION 15 YEARS AND OVER BY MARITAL STATUS, LABOR FORCE STATUS, SEX AND AREA, CENTRAL REGION(Contd.)

สถานภาพแรงงาน	รวม	นอกเขตเทศบาล NON-MUNICIPAL AREA						LABOR FORCE STATUS
		เขตเทศบาล MUNICIPAL AREA						
		โสด	สมรส	หม้าย	เคยสมรส	หย่า	แยกกันอยู่	
	Total	Single	Married	Widowed	Divorced	Separated	Unknown	
ยอดรวม	8,791.8	2,181.4	5,499.8	665.0	167.0	277.3	1.3	TOTAL
ชาย	4,301.9	1,247.5	2,726.1	144.0	68.3	115.1	1.1	MALE
กำลังแรงงานรวม	3,474.9	865.6	2,399.4	55.7	58.4	95.2	0.5	Total Labor Force
1. กำลังแรงงานปัจจุบัน	3,454.8	860.5	2,385.7	54.8	58.1	95.2	0.5	1. Current labor force
1.1 ผู้มีงานทำ	3,418.5	840.2	2,372.0	54.7	56.9	94.2	0.5	1.1 Employed
- ทำงาน	3,383.7	834.9	2,349.1	51.2	56.8	91.3	0.5	- At work
- ไม่ทำงานแต่มีงานประจำ	34.8	5.3	22.9	3.6	0.1	2.9	-	- With job but not at work
1.2 ผู้ว่างงาน	36.3	20.3	13.8	0.1	1.1	1.0	-	1.2 Unemployed
- หางานทำ	5.7	4.6	0.9	0.1	-	0.2	-	- Looking for work
- ไม่หางานทำ/พร้อมที่จะทำงาน	30.6	15.8	12.9	-	1.1	0.8	-	- Not looking/available for work
2. กำลังแรงงานที่รอฤดูกาล	20.1	5.1	13.7	0.9	0.4	-	-	2. Seasonally inactive labor force
ผู้ไม่อยู่ในกำลังแรงงาน	827.1	381.9	326.7	88.3	9.9	19.8	0.5	Persons not in Labor Force
1. ทำงานบ้าน	31.7	14.8	14.9	0.8	0.1	1.1	-	1. Household work
2. เรียนหนังสือ	271.5	268.1	3.4	-	-	-	-	2. Studies
3. ยังเด็ก/ชร/ไม่สามารถทำงานได้	370.8	54.0	221.6	74.8	6.4	13.6	0.5	3. Too young/old/incapable of work
4. อื่น ๆ	153.0	45.1	86.7	12.7	3.4	5.1	-	4. Others
หญิง	4,489.9	933.9	2,773.8	521.0	98.8	162.2	0.3	FEMALE
กำลังแรงงานรวม	2,900.7	549.5	1,983.4	171.0	74.2	122.6	-	Total Labor Force
1. กำลังแรงงานปัจจุบัน	2,888.3	547.6	1,975.9	168.7	74.2	121.9	-	1. Current labor force
1.1 ผู้มีงานทำ	2,868.1	536.7	1,970.3	168.1	74.2	118.8	-	1.1 Employed
- ทำงาน	2,852.3	534.9	1,960.1	165.6	73.7	118.0	-	- At work
- ไม่ทำงานแต่มีงานประจำ	15.8	1.9	10.1	2.4	0.5	0.8	-	- With job but not at work
1.2 ผู้ว่างงาน	20.2	10.9	5.7	0.6	-	3.1	-	1.2 Unemployed
- หางานทำ	3.9	3.2	0.5	-	-	0.3	-	- Looking for work
- ไม่หางานทำ/พร้อมที่จะทำงาน	16.3	7.7	5.2	0.6	-	2.8	-	- Not looking/available for work
2. กำลังแรงงานที่รอฤดูกาล	12.4	1.9	7.5	2.3	-	0.7	-	2. Seasonally inactive labor force
ผู้ไม่อยู่ในกำลังแรงงาน	1,589.2	384.4	790.3	350.0	24.6	39.6	0.3	Persons not in Labor Force
1. ทำงานบ้าน	708.0	36.0	575.6	59.3	14.5	22.7	-	1. Household work
2. เรียนหนังสือ	280.0	272.8	6.5	-	0.5	0.3	-	2. Studies
3. ยังเด็ก/ชร/ไม่สามารถทำงานได้	495.0	49.2	146.1	278.4	6.7	14.4	0.3	3. Too young/old/incapable of work
4. อื่น ๆ	106.2	26.5	62.2	12.3	2.9	2.2	-	4. Others

ไตรมาสที่ 1/2559 : Quarter 1/2016

หน่วยเป็นพัน : In Thousands

ตารางที่ 3 จำนวนประชากรอายุ 15 ปีขึ้นไป จำนวนตามระดับการศึกษาที่สำคัญ สถานภาพแรงงาน ภาคกลาง
TABLE 3 POPULATION 15 YEARS AND OVER BY LEVEL OF EDUCATIONAL ATTAINMENT, LABOR FORCE STATUS, CENTRAL REGION

ไตรมาสที่ 1/2559 : Quarter 1/2016

หน่วยเป็นพัน : In Thousands

สถานภาพแรงงาน	รวม	ไม่ การศึกษา	ต่ำกว่า ประถมศึกษา	ประถม ศึกษา	มัธยมศึกษาตอนปลาย				อุดมศึกษา				อื่น ๆ Others	ไม่ทราบ Unknown	LABOR FORCE STATUS
					ไม่ ศึกษา	ประถมศึกษา Incomplete	มัธยมศึกษา Lower Secondary	มัธยมศึกษา ตอนต้น	สามัญ General/ Academic	สายอาชีพ Vocational	สายอาชีพ ศึกษา Teacher Training	สายอาชีพ การศึกษา Academic Education			
ยอดรวม	16,345.4	737.1	3,386.9	2,993.5	3,230.5	2,140.6	732.4	0.5	1,736.7	941.3	264.7	82.6	98.6		TOTAL
กำลังแรงงานรวม	11,784.5	438.0	1,936.2	2,345.0	2,277.4	1,572.2	523.4	0.1	1,512.2	824.3	191.3	81.0	81.5		Total Labor Force
1. กำลังแรงงานปัจจุบัน	11,742.0	436.5	1,912.8	2,337.9	2,273.1	1,570.6	522.4	0.1	1,512.0	822.9	191.3	81.0	81.5		1. Current labor force
1.1 ผู้มีงานทำ	11,621.0	435.2	1,906.6	2,319.5	2,241.6	1,546.8	512.7	0.1	1,491.6	814.8	190.8	79.7	81.5		1.1 Employed
- ทำงาน	11,523.3	430.6	1,880.6	2,298.9	2,229.6	1,534.6	508.5	0.1	1,489.8	810.8	190.0	68.8	81.1		- At work
- ไม่ทำงานแต่มีงานประจำ	97.7	4.6	26.0	20.7	12.0	12.2	4.2	-	1.8	4.0	0.8	11.0	0.4		- With job but not at work
1.2 ผู้ว่างงาน	121.0	1.2	6.2	18.4	31.5	23.8	9.7	-	20.4	8.1	0.5	1.2	-		1.2 Unemployed
- หางานทำ	21.4	0.4	0.2	3.3	4.1	3.9	2.8	-	3.9	1.7	-	1.2	-		- Looking for work
- ไม่หางานทำ/พร้อมที่จะทำงาน	99.6	0.8	6.0	15.1	27.5	19.9	6.9	-	16.5	6.5	0.5	-	-		- Not looking/available for work
2. กำลังแรงงานที่ออกนอก	42.5	1.6	25.4	7.1	4.3	1.6	1.0	-	0.2	1.4	-	-	-		2. Seasonally inactive labor force
ผู้ไม่อยู่ในกำลังแรงงาน	4,560.9	299.1	1,448.7	648.5	953.1	588.4	209.0	0.4	224.5	117.0	73.4	1.7	17.1		Persons not in Labor Force
1. ทำงานบ้าน	1,432.0	73.7	408.2	275.4	256.4	160.7	67.9	-	107.0	64.9	11.3	0.5	6.1		1. Household work
2. เรียนหนังสือ	1,096.6	-	3.6	189.8	535.0	270.7	81.2	0.4	4.4	9.9	1.6	-	-		2. Studies
3. ยังเด็ก ขรา/ไม่สามารถทำงานได้	1,488.7	213.6	974.5	128.8	59.2	50.4	15.9	-	21.3	12.8	9.8	0.2	2.2		3. Too young/old/incapable of work
4. อื่น ๆ	543.6	11.8	62.4	54.5	102.5	86.6	44.0	-	91.9	29.4	50.8	1.0	8.8		4. Others

/ รวมอาชีพระยะสั้น / Including Short Course Vocational

ตารางที่ 3 จำนวนประชากรอายุ 15 ปีขึ้นไป จำแนกตามระดับการศึกษาที่สำเร็จ สถานภาพแรงงาน และเพศ ภาคกลาง

TABLE 3 POPULATION 15 YEARS AND OVER BY LEVEL OF EDUCATIONAL ATTAINMENT, LABOR FORCE STATUS AND SEX, CENTRAL REGION

สถานภาพแรงงาน	รวม	ไม่มี การศึกษา	ต่ำกว่า ประถมศึกษา	ประถมศึกษา	มัธยมศึกษาตอนต้น				มัธยมศึกษาตอนปลาย				อื่นๆ	ไม่ทราบ	LABOR FORCE STATUS
					ไม่เข้าเรียน	ประถมศึกษาตอนต้น	Upper Secondary Level		Higher Level		Others				
							Primary	Lower Secondary	General/Academic	Vocational		Teacher Training			
ชาย	7,956.2	275.0	1,446.2	1,562.4	1,713.2	398.8	1,086.2	745.8	521.2	83.7	47.2	56.3	MALE		
ทั้งหมดรวม	6,362.4	214.0	993.9	1,341.2	1,332.9	302.3	870.3	670.0	487.6	56.8	46.2	47.2	Total Labor Force		
1. กำลังแรงงานปัจจุบัน	6,335.8	214.0	978.2	1,337.3	1,329.1	301.4	869.3	670.0	486.2	56.8	46.2	47.2	1. Current labor force		
1.1 ผู้จ้างทำ	6,257.1	213.4	974.4	1,323.5	1,309.8	294.6	853.4	657.8	481.5	56.7	45.0	47.2	1.1 Employed		
- ทำงาน	6,196.4	210.0	956.1	1,311.0	1,300.7	290.6	847.6	657.2	479.8	56.1	40.2	47.2	- At work		
- ไม่ทำงานแต่มีงานประจำ	60.7	3.3	18.4	12.5	9.0	4.0	5.8	0.6	1.7	0.6	4.8	-	- With job but not at work		
1.2 ผู้ว่างงาน	78.7	0.7	3.8	13.8	19.3	6.8	16.0	12.3	4.7	0.1	1.2	-	1.2 Unemployed		
- หางานทำ	13.8	0.4	0.2	2.6	2.7	1.9	1.6	1.9	1.2	-	1.2	-	- Looking for work		
- ไม่ทำงานร่วมกับผู้อื่น	64.9	0.2	3.6	11.2	16.6	4.8	14.4	10.4	3.5	0.1	-	-	- Not looking/available for work		
2. กำลังแรงงานที่รอฤดูกาล	26.6	-	15.6	3.9	3.8	1.0	1.0	-	1.4	-	-	-	2. Seasonally inactive labor force		
ผู้ไม่อยู่ในกำลังแรงงาน	1,573.8	61.0	452.3	221.2	380.3	96.4	215.9	75.8	33.6	27.0	0.9	9.1	Persons not in Labor Force		
1. ทำงานบ้าน	68.5	1.0	15.7	16.3	14.8	6.0	3.2	7.2	3.8	0.6	-	0.1	1. Household work		
2. เรียนหนังสือ	531.9	-	100.0	67.7	254.8	50.4	115.9	14	6.6	0.6	-	6.6	2. Studies		
3. อีตัก ขร/ไม่สามารถทำงานได้	634.0	57.7	394.4	67.7	43.8	32.4	32.4	14.6	8.5	4.4	0.2	1.2	3. Too young/old/incapable of work		
4. อื่น ๆ	339.4	2.3	40.5	37.3	67.0	33.7	61.6	52.5	14.7	21.4	0.7	7.8	4. Others		
หญิง	8,409.1	462.2	1,940.7	1,431.0	1,517.3	333.6	1,054.4	990.9	420.2	181.0	35.5	42.3	FEMALE		
ทั้งหมดรวม	5,422.1	224.0	944.3	1,003.8	944.5	221.1	701.9	842.1	336.7	134.5	34.7	34.3	Total Labor Force		
1. กำลังแรงงานปัจจุบัน	5,406.2	222.5	934.6	1,000.6	944.0	221.1	701.2	842.0	336.7	134.5	34.7	34.3	1. Current labor force		
1.1 ผู้จ้างทำ	5,363.9	221.9	932.2	996.0	931.8	218.1	693.4	833.8	333.3	134.1	34.7	34.3	1.1 Employed		
- ทำงาน	5,326.9	220.6	924.6	987.9	928.8	217.9	687.1	832.6	331.0	133.9	28.6	33.9	- At work		
- ไม่ทำงานแต่มีงานประจำ	37.0	1.3	7.7	8.1	3.0	0.3	6.4	1.2	2.3	0.2	6.1	0.4	- With job but not at work		
1.2 ผู้ว่างงาน	42.3	0.6	2.4	4.5	12.2	7.8	7.8	8.1	3.4	0.4	-	-	1.2 Unemployed		
- หางานทำ	7.6	-	-	0.7	1.3	0.8	2.3	2.0	0.5	-	-	-	- Looking for work		
- ไม่ทำงานร่วมกับผู้อื่น	34.7	0.6	2.4	3.9	10.9	5.5	5.5	6.1	3.0	0.4	-	-	- Not looking/available for work		
2. กำลังแรงงานที่รอฤดูกาล	15.8	1.6	9.7	3.2	0.5	-	0.7	0.2	-	-	-	-	2. Seasonally inactive labor force		
ผู้ไม่อยู่ในกำลังแรงงาน	2,987.1	238.1	996.4	427.2	572.8	112.6	352.5	148.7	83.5	46.5	0.7	8.0	Persons not in Labor Force		
1. ทำงานบ้าน	1,363.5	72.7	392.5	259.1	241.7	64.7	154.7	99.7	61.1	10.7	0.5	6.0	1. Household work		
2. เรียนหนังสือ	564.7	-	1.9	89.8	280.2	30.8	154.8	2.9	3.3	1.1	-	-	2. Studies		
3. อีตัก ขร/ไม่สามารถทำงานได้	854.7	155.9	580.1	61.1	15.4	6.8	18.0	6.7	4.3	5.4	-	1.0	3. Too young/old/incapable of work		
4. อื่น ๆ	204.2	9.5	21.9	17.2	35.5	10.3	25.1	39.4	14.7	29.3	0.2	1.0	4. Others		

1/ รวมผู้เชี่ยวชาญ / Including Short Course Vocational

ตารางที่ 3 จำนวนประชากรอายุ 15 ปีขึ้นไป จำแนกตามระดับการศึกษาที่สำเร็จ สถานภาพแรงงาน เพศ และเขตการปกครอง ภาคกลาง (ต่อ)

TABLE 3 POPULATION 15 YEARS AND OVER BY LEVEL OF EDUCATIONAL ATTAINMENT, LABOR FORCE STATUS, SEX AND AREA, CENTRAL REGION (Contd)

ไตรมาสที่ 1/2559 : Quarter 1/2016 หน่วยเป็นพัน : In Thousands

สถานภาพแรงงาน	รวม	ไม่มีการศึกษา	ต่ำกว่าประถมศึกษา	ประถมศึกษาไม่สมบูรณ์	ประถมศึกษา	มัธยมศึกษาตอนต้น						อุดมศึกษา				อื่น ๆ	ไม่ทราบ	LABOR FORCE STATUS
						Upper Secondary Level			Higher Level			อื่น ๆ	ไม่ทราบ	LABOR FORCE STATUS				
						ไม่มีการศึกษา	ประถมศึกษาตอนต้น	ประถมศึกษา	สายสามัญ	สายอาชีพ	สายวิชาชีพ				สายวิชาการศึกษา			
No schooling	Primary	Lower Secondary	General/Academic	Vocational	Teacher Training	Academic	Technical Education	Teacher Training	Others	Unknown								
ยอดรวม	7,553.6	324.4	1,298.8	1,218.3	1,506.8	1,088.1	368.3	0.5	1,037.9	496.2	122.5	45.8	46.1	46.1	TOTAL			
กำลังแรงงานรวม	5,408.9	206.7	719.5	929.0	1,052.0	761.4	258.1	0.1	885.7	434.8	82.3	44.6	34.7	34.7	Total Labor Force			
1. กำลังแรงงานปัจจุบัน	5,398.9	206.6	715.1	926.9	1,050.5	761.1	257.1	0.1	885.5	434.5	82.3	44.6	34.7	34.7	1. Current labor force			
1.1 ผู้มีงานทำ	5,334.5	205.4	711.9	916.3	1,033.5	750.7	253.2	0.1	873.7	429.9	81.8	43.4	34.7	34.7	1.1 Employed			
- ทำงาน	5,287.3	201.8	702.5	907.0	1,028.3	744.1	251.3	0.1	872.4	428.0	81.0	36.1	34.7	34.7	- At work			
- ไม่ทำงานแต่มีงานประจำ	47.2	3.6	9.3	9.3	5.2	6.6	1.9	-	1.4	1.8	0.8	7.3	-	-	- With job but not at work			
1.2 ผู้ว่างงาน	64.5	1.2	3.2	10.6	17.0	10.4	4.0	-	11.8	4.6	0.5	1.2	-	-	1.2 Unemployed			
- หางานทำ	11.8	0.4	-	1.0	2.9	2.0	1.4	-	2.4	0.6	-	1.2	-	-	- Looking for work			
- ไม่หางานทำ/พร้อมที่จะทำงาน	52.6	0.8	3.2	9.6	14.1	8.4	2.6	-	9.4	4.1	0.5	-	-	-	- Not looking/available for work			
2. กำลังแรงงานที่รอฤดูกาล	10.0	0.1	4.4	2.2	1.5	0.3	1.0	-	0.2	0.4	-	-	-	-	2. Seasonally inactive labor force			
ผู้ไม่อยู่ในกำลังแรงงาน	2,144.7	117.7	579.4	289.3	454.8	326.7	110.2	0.4	152.2	61.4	40.2	1.1	11.4	11.4	Persons not in Labor Force			
1. ทำงานบ้าน	692.2	27.9	165.5	128.7	122.9	95.6	35.4	-	68.3	37.8	7.3	0.5	2.3	2.3	1. Household work			
2. เรียนหนังสือ	545.1	-	2.3	82.9	252.3	157.7	40.0	0.4	3.4	5.3	0.8	-	-	-	2. Studies			
3. ยังเด็ก ขรา/ไม่สามารถทำงานได้	622.9	86.9	386.6	50.4	32.5	27.8	9.9	-	15.0	7.1	5.5	-	1.2	1.2	3. Too young/old/incapable of work			
4. อื่น ๆ	284.5	2.9	25.0	27.3	47.0	45.6	24.8	-	65.5	11.2	26.6	0.6	7.9	7.9	4. Others			

1/ รวมอาชีพระยะสั้น 1/ Including Short Course Vocational

ตารางที่ 3 จำนวนประชากรอายุ 15 ปีขึ้นไป จำนวนคนรับการศึกษาที่ยังไม่ถึง สถานภาพแรงงาน เพศ และเขตการปกครอง ภาคกลาง (ต่อ)
TABLE 3 POPULATION 15 YEARS AND OVER BY LEVEL OF EDUCATIONAL ATTAINMENT, LABOR FORCE STATUS, SEX AND AREA, CENTRAL REGION (Contd)

หน่วยเป็นพัน : in Thousands

สถานภาพแรงงาน	รวม	ไม่มี การศึกษา No schooling	ด้อยการศึกษา Incomplete primary	ดึกดำบรรพ์ ด้อยการศึกษา Primary	มัธยมศึกษาตอนต้น Upper Secondary Level				อุดมศึกษา Higher Level				อื่นๆ Others	ไม่ทราบ Unknown	LABOR FORCE STATUS
					มัธยมศึกษา ตอนต้น Lower Secondary	ปวช. อาชีวศึกษา Vocational	ปวส. อาชีวศึกษา Teacher Training	ปวท. อาชีวศึกษา Academic	ปวศ. อาชีวศึกษา Teacher Training	ปริญญาตรี มหาวิทยาลัย Technical Education	ปริญญาโท มหาวิทยาลัย Higher Technical Education	ปริญญาเอก มหาวิทยาลัย Higher Technical Education			
ยอดรวม	7,552.6	324.4	1,298.8	1,218.3	1,506.8	1,088.1	368.3	1,037.9	496.2	122.5	45.8	46.1	TOTAL		
ชาย	3,634.3	131.9	540.7	623.2	785.7	528.8	198.1	459.8	270.2	39.4	25.9	30.2	MALE		
กำลังแรงงานรวม	2,887.6	108.1	360.2	528.9	595.2	413.4	147.3	403.1	256.5	26.9	25.6	22.4	Total Labor Force		
1. กำลังแรงงานปัจจุบัน	2,881.0	108.1	357.7	527.4	594.1	413.2	146.4	403.1	256.2	26.9	25.6	22.4	1. Current labor force		
1.1 ผู้จ้างทำ	2,838.6	107.5	354.8	520.0	585.0	405.7	142.9	395.6	253.7	26.8	24.3	22.4	1.1 Employed		
- ทำงาน	2,812.7	104.9	348.6	515.0	581.0	403.6	141.2	395.0	253.3	26.2	21.4	22.4	- At work		
- ไม่ทำงานแต่มีงานประจำ	25.9	2.6	6.2	5.0	4.0	2.2	1.6	0.6	0.4	0.6	2.9	-	- With job but not at work		
1.2 ผู้ว่างงาน	42.4	0.7	2.9	7.4	9.1	7.5	3.5	7.5	2.5	0.1	1.2	-	1.2 Unemployed		
- หางานทำ	8.1	0.4	-	0.7	1.6	0.6	1.1	1.9	0.5	-	1.2	-	- Looking for work		
- ไม่หางานทำ/พร้อมที่จะทำงาน	34.3	0.2	2.9	6.8	7.5	6.9	2.4	5.6	2.0	0.1	-	-	- Not looking/available for work		
2. กำลังแรงงานที่รอฤดูกาล	6.6	-	2.6	1.5	1.1	0.1	1.0	-	0.4	-	-	-	2. Seasonally inactive labor force		
ผู้ไม่อยู่ในกำลังแรงงาน	746.8	23.8	180.5	94.3	190.5	115.4	50.8	56.8	13.7	12.5	0.4	7.7	Persons not in Labor Force		
1. ทำงานบ้าน	36.8	0.3	6.8	7.4	7.3	4.2	1.5	6.9	2.2	0.1	-	0.1	1. Household work		
2. ย้อนหลัง	260.4	-	0.9	43.0	122.9	64.8	24.0	1.3	3.1	-	-	-	2. Studies		
3. ยิงเด็ก ขร./ไม่สามารถทำงานได้	186.4	0.5	18.2	19.2	37.5	30.6	20.8	38.3	4.6	9.3	0.4	7.2	3. Too young/old/incapable of work		
4. อื่น ๆ	3,919.3	192.5	758.1	595.1	721.1	559.3	170.2	578.1	226.0	83.1	19.8	16.0	4. Others		
กำลังแรงงานรวม	2,521.4	98.6	359.3	400.1	456.8	348.0	110.8	482.7	178.3	55.4	19.1	12.3	Total Labor Force		
1. กำลังแรงงานปัจจุบัน	2,517.9	98.5	357.4	399.4	456.4	347.9	110.8	482.5	178.3	55.4	19.1	12.3	1. Current labor force		
1.1 ผู้จ้างทำ	2,495.9	97.9	357.1	396.3	448.5	345.0	110.3	478.2	176.2	55.0	19.1	12.3	1.1 Employed		
- ทำงาน	2,474.6	96.9	353.9	391.9	447.2	340.6	110.0	477.4	174.7	54.8	14.7	12.3	- At work		
- ไม่ทำงานแต่มีงานประจำ	21.3	1.0	3.2	4.3	1.3	4.4	0.3	0.8	1.5	0.2	4.4	-	- With job but not at work		
1.2 ผู้ว่างงาน	22.1	0.6	0.3	3.2	7.9	2.9	0.5	4.3	2.2	0.4	-	-	1.2 Unemployed		
- หางานทำ	3.7	-	-	0.3	1.3	1.4	0.3	0.5	0.1	-	-	-	- Looking for work		
- ไม่หางานทำ/พร้อมที่จะทำงาน	18.4	0.6	0.3	2.9	6.6	1.5	0.2	3.8	2.1	0.4	-	-	- Not looking/available for work		
2. กำลังแรงงานที่รอฤดูกาล	3.5	0.1	1.9	0.7	0.5	0.2	-	0.2	-	-	-	-	2. Seasonally inactive labor force		
ผู้ไม่อยู่ในกำลังแรงงาน	1,397.9	93.9	398.9	195.0	264.3	211.3	59.4	95.4	47.7	27.7	0.7	3.7	Persons not in Labor Force		
1. ทำงานบ้าน	655.5	27.6	158.7	121.3	115.6	91.4	33.9	61.4	35.7	7.3	0.5	2.2	1. Household work		
2. ย้อนหลัง	284.7	-	1.4	39.9	129.4	93.0	16.0	2.1	2.2	0.8	-	2.2	2. Studies		
3. ยิงเด็ก ขร./ไม่สามารถทำงานได้	359.7	64.0	232.0	25.8	9.7	11.8	5.5	4.8	3.2	2.4	-	0.7	3. Too young/old/incapable of work		
4. อื่น ๆ	98.1	2.4	6.8	8.1	9.6	15.1	4.0	27.2	6.6	17.3	0.2	0.8	4. Others		

1/ รวมอาชีพเรียนสั้น 1/ Including Short Course Vocational

ตารางที่ 3 จำนวนประชากรอายุ 15 ปีขึ้นไป จำแนกตามระดับการศึกษาที่สำเร็จ สถานภาพแรงงาน เพศ และเขตการปกครอง ภาคกลาง (ต่อ)
TABLE 3 POPULATION 15 YEARS AND OVER BY LEVEL OF EDUCATIONAL ATTAINMENT, LABOR FORCE STATUS, SEX AND AREA, CENTRAL REGION(Contd)

ไตรมาสที่ 1/2559 : Quarter 1/2016

เขตเทศบาล NON-MUNICIPAL AREA

หน่วยนับพัน : in Thousands

สถานภาพแรงงาน	รวม	ไม่มีการศึกษา	ต่ำกว่าประถมศึกษา	ประถมศึกษา	มัธยมศึกษาตอนต้น				อุดมศึกษา				อื่นๆ ^{1/}	ไม่ทราบ	LABOR FORCE STATUS
					Upper Secondary Level		Higher Level		อื่นๆ ^{1/}	ไม่ทราบ	LABOR FORCE STATUS				
					ประถมศึกษาตอนต้น	มัธยมศึกษาตอนต้น	มัธยมศึกษาตอนต้น	มัธยมศึกษาตอนต้น							
Total	Primary	Lower Secondary	General/Academic	Vocational	Teacher Training	Academic	Technical Education	Teacher Training	Others ^{1/}	Unknown	TOTAL				
ยอดรวม	8,791.8	412.8	2,088.1	1,775.2	1,723.7	1,052.5	364.1	-	698.8	445.1	142.2	36.9	52.5	TOTAL	
กำลังแรงงานรวม	6,375.5	231.4	1,218.7	1,416.0	1,225.4	810.8	265.3	-	626.5	389.5	109.0	36.3	46.8	Total Labor Force	
1. กำลังแรงงานปัจจุบัน	6,343.1	229.9	1,197.8	1,411.0	1,222.6	809.5	265.3	-	626.5	388.4	109.0	36.3	46.8	1. Current labor force	
1.1 ผู้มีงานทำ	6,286.6	229.9	1,194.8	1,403.3	1,208.1	796.1	259.6	-	617.9	384.9	109.0	36.3	46.8	1.1 Employed	
- ทำงาน	6,236.0	228.8	1,178.1	1,391.9	1,201.3	790.5	257.2	-	617.5	382.8	109.0	32.6	46.4	- At work	
- ไม่ทำงานแต่มีงานประจำ	50.5	1.1	16.7	11.4	6.8	5.6	2.3	-	0.4	2.1	-	3.7	0.4	- With job but not at work	
1.2 ผู้ว่างงาน	56.5	-	3.0	7.8	14.5	13.4	5.7	-	8.6	3.5	-	-	-	1.2 Unemployed	
- หางานทำ	9.6	-	0.2	2.3	1.2	1.9	1.3	-	1.5	1.1	-	-	-	- Looking for work	
- ไม่หางานทำ/พร้อมที่จะทำงาน	46.9	-	2.8	5.4	13.4	11.5	4.4	-	7.1	2.4	-	-	-	- Not looking/available for work	
2. กำลังแรงงานที่รอดูกาล	32.4	1.5	20.9	4.9	2.7	1.3	-	-	-	1.1	-	-	-	2. Seasonally inactive labor force	
ผู้ไม่อยู่ในกำลังแรงงาน	2,416.3	181.4	869.3	359.2	498.4	241.7	98.8	-	72.3	55.7	33.2	0.6	5.7	Persons not in Labor Force	
1. ทำงานบ้าน	739.8	45.8	242.7	146.7	133.5	65.1	32.5	-	38.7	27.0	4.0	-	3.8	1. Household work	
2. เรียนหนังสือ	551.5	-	1.3	106.9	282.7	113.0	41.2	-	1.0	4.6	0.8	-	-	2. Studies	
3. ชั่วพัก จรา/ไม่สามารถทำงานได้	865.8	126.7	587.9	78.4	26.7	22.7	6.0	-	6.2	5.8	4.3	0.2	1.0	3. Too young/old/incapable of work	
4. อื่น ๆ	259.2	8.9	37.4	27.2	55.5	41.0	19.2	-	26.4	18.2	24.1	0.3	0.9	4. Others	

^{1/} รวมอาชีพระยะสั้น / Including Short Course Vocational

ตารางที่ 3 จำนวนประชากรอายุ 15 ปีขึ้นไป จำแนกตามระดับการศึกษาที่สำเร็จ สถานภาพแรงงาน เพศ และเขตการปกครอง ภาคกลาง (ต่อ)

TABLE 3 POPULATION 15 YEARS AND OVER BY LEVEL OF EDUCATIONAL ATTAINMENT, LABOR FORCE STATUS, SEX AND AREA, CENTRAL REGION (Contd)

สถานภาพแรงงาน	รวม	ไม่มี การศึกษา	ต่ำกว่า ประถมศึกษา Incomplete primary	ประถมศึกษา Primary	มัธยมศึกษา ระดับ Lower Secondary	ระดับมัธยมศึกษาตอนปลาย				อุดมศึกษา				อื่นๆ Others	ไม่ทราบ Unknown	LABOR FORCE STATUS
						Upper Secondary Level		Higher Level		Upper Secondary Level		Higher Level				
						สามัญ General/ Academic	สายอาชีพ- ศึกษา Vocational	สายวิชา- การศึกษา Teacher Training	สายวิชาการ Academic	สายวิชาชีพ Technical Education	สายวิชา- การศึกษา Teacher Training					
ยอดรวม	8,791.8	412.8	2,088.1	1,775.2	1,723.7	1,032.5	364.1	698.8	445.1	142.2	36.9	52.5	TOTAL			
ชาย	4,301.9	143.1	905.5	939.2	927.5	557.4	200.7	286.0	251.0	44.3	21.2	26.1	MALE			
กำลังแรงงาน	3,474.9	105.9	633.7	812.3	737.7	456.9	155.0	267.0	231.1	29.9	20.7	24.8	Total Labor Force			
1. กำลังแรงงานปัจจุบัน	3,454.8	105.9	620.6	809.9	735.0	456.1	155.0	267.0	230.1	29.9	20.7	24.8	1. Current labor force			
1.1 ผู้จ้างทำ	3,418.5	105.9	619.6	803.5	724.8	447.6	151.7	262.2	227.8	29.9	20.7	24.8	1.1 Employed			
- ทำงาน	3,383.7	105.2	607.5	795.9	719.7	444.0	149.4	262.2	226.5	29.9	18.8	24.8	- At work			
- ไม่ทำงานแต่มีงานประจำ	34.8	0.7	12.2	7.6	5.1	3.6	2.3	-	1.3	-	1.9	-	- With job but not at work			
1.2 ผู้ว่างงาน	36.3	-	1.0	6.4	10.2	8.5	3.3	4.8	2.2	-	-	-	1.2 Unemployed			
- หางานทำ	5.7	-	0.2	1.9	1.1	0.9	0.8	-	0.7	-	-	-	- Looking for work			
- ไม่ทำงานที่พร้อมที่จะทำงาน	30.6	-	0.8	4.5	9.1	7.6	2.5	4.8	1.5	-	-	-	- Not looking/available for work			
2. กำลังแรงงานที่ออกตลาด	20.1	-	13.1	2.4	2.7	0.8	-	-	1.1	-	-	-	2. Seasonally inactive labor force			
ผู้ไม่อยู่ในกำลังแรงงาน	827.1	37.2	271.8	127.0	189.8	100.4	45.7	19.0	19.9	14.5	0.6	1.4	Persons not in Labor Force			
1. ทำงานบ้าน	31.7	0.7	8.9	8.8	7.4	1.8	1.6	0.4	1.6	0.5	-	-	1. Household work			
2. เยี่ยมหนังสือ	271.5	-	0.9	57.0	131.9	51.2	26.4	0.1	3.5	0.6	-	-	2. Studies			
3. ยิงสัตว์ ขจร/ไม่ทราบการทำงานได้	370.8	34.7	239.7	43.1	21.0	16.4	4.8	4.4	4.6	1.3	0.2	0.7	3. Too young/old/incapable of work			
4. อื่น ๆ	153.0	1.8	22.3	18.1	29.5	31.0	12.9	14.2	10.2	12.1	0.3	0.7	4. Others			
หญิง	4,489.9	269.7	1,182.6	856.0	796.2	495.1	163.4	412.8	194.2	97.9	15.6	26.4	FEMALE			
กำลังแรงงานรวม	2,900.7	125.5	585.1	603.7	487.7	353.9	110.3	359.5	158.4	79.1	15.6	22.0	Total Labor Force			
1. กำลังแรงงานปัจจุบัน	2,888.3	124.0	577.2	601.2	487.7	353.4	110.3	359.5	158.4	79.1	15.6	22.0	1. Current labor force			
1.1 ผู้จ้างทำ	2,868.1	124.0	575.1	599.8	483.4	348.5	107.8	355.6	157.1	79.1	15.6	22.0	1.1 Employed			
- ทำงาน	2,852.3	123.7	570.6	596.0	481.6	346.5	107.8	355.2	156.3	79.1	13.9	21.6	- At work			
- ไม่ทำงานแต่มีงานประจำ	15.8	0.3	4.5	3.8	1.7	2.0	-	0.4	0.8	-	1.8	0.4	- With job but not at work			
1.2 ผู้ว่างงาน	20.2	-	2.1	1.4	4.3	4.9	2.5	3.9	1.3	-	-	-	1.2 Unemployed			
- หางานทำ	3.9	-	-	0.4	0.1	1.0	0.5	1.5	0.4	-	-	-	- Looking for work			
- ไม่ทำงานที่พร้อมที่จะทำงาน	16.3	-	2.1	1.0	4.3	3.9	1.9	2.3	0.9	-	-	-	- Not looking/available for work			
2. กำลังแรงงานที่ออกตลาด	12.4	1.5	7.9	2.5	-	0.5	-	-	-	-	-	-	2. Seasonally inactive labor force			
ผู้ไม่อยู่ในกำลังแรงงาน	1,589.2	144.2	597.6	232.3	308.5	141.3	53.2	53.3	35.8	18.8	-	4.3	Persons not in Labor Force			
1. ทำงานบ้าน	708.0	45.2	233.8	137.9	126.1	63.3	30.8	38.3	25.4	3.5	-	3.8	1. Household work			
2. เยี่ยมหนังสือ	280.0	-	0.5	49.9	150.8	61.8	14.8	0.9	1.1	0.3	-	-	2. Studies			
3. ยิงสัตว์ ขจร/ไม่ทราบการทำงานได้	495.0	91.9	348.2	35.4	5.7	6.2	1.3	1.9	1.2	3.0	-	0.3	3. Too young/old/incapable of work			
4. อื่น ๆ	106.2	7.1	15.1	9.2	26.0	10.0	6.3	12.2	8.1	12.0	-	0.2	4. Others			

1/ รวมอาชีพระยะสั้น 1/ Including Short Course Vocational

ตารางที่ 4 จำนวนผู้ใช้งาน จำแนกตามระดับการศึกษาที่สำเร็จ อาชีพ ภาคกลาง

TABLE 4 EMPLOYED PERSONS BY LEVEL OF EDUCATIONAL ATTAINMENT, OCCUPATION , CENTRAL REGION

ไตรมาสที่ 1/2559 : Quarter 1/2016

หน่วยนับ: In Thousands

อาชีพ Occupation	รวม Total	ไม่มี การศึกษา No schooling	ต่ำกว่า ประถมศึกษา Incomplete primary	ประถมศึกษา Primary	มัธยมศึกษาตอนปลาย Upper Secondary Level				อุดมศึกษา Higher Level		อื่นๆ Others	ไม่ทราบ Unknown	OCCUPATION	
					มัธยมศึกษา ตอนต้น Lower Secondary	มัธยมศึกษา ทั่วไป/ General/ Academic	สาขาวิชา- ศึกษา Vocational	สาขาวิชา- การศึกษา Teacher Training	สาขาวิชา- การศึกษา Academic	สาขาวิชาชีพ Higher Technical Education				สาขาวิชา- การศึกษา Teacher Training
1. ผู้จัดการ ข้าราชการระดับอาวุโส และผู้บริหารอาวุโส 1. managers, senior officials and Legislators	482.8	0.4	44.7	55.8	48.7	21.4	198.0	45.1	9.0	0.4	2.2	1. managers, senior officials and Legislators		
2. ผู้ประกอบวิชาชีพด้านต่างๆ 2. Professionals	667.7	0.4	3.7	6.0	22.5	15.2	395.0	70.8	140.1	-	-	2. Professionals		
3. เจ้าหน้าที่เทคนิคและผู้ประกอบวิชาชีพ ที่เกี่ยวข้องกับด้านต่างๆ 3. Technicians and associate professionals	665.3	1.5	14.3	27.7	80.2	42.2	296.6	146.9	7.5	1.0	4.0	3. Technicians and associate professionals		
4. เสิ่น 4. Clerks	565.4	1.2	5.6	16.2	103.2	58.4	210.5	87.5	8.6	-	4.5	4. Clerks		
5. พนักงานบริการและผู้จำหน่ายสินค้า 5. Service workers and sell goods	2,366.4	57.3	455.8	460.7	380.9	112.2	227.0	137.5	13.5	1.1	14.9	5. Service workers and sell goods		
6. ผู้ปฏิบัติงานที่มีชื่อในด้านการเกษตร ป่าไม้ และประมง 6. Skilled agricultural forest and fishery workers	1,697.1	59.1	628.3	473.0	145.6	31.6	52.5	45.5	4.2	1.1	8.7	6. Skilled agricultural forest and fishery workers		
7. ช่างฝีมือ และผู้ปฏิบัติงานที่เกี่ยวข้อง 7. Craft and associate professionals	1,575.4	64.4	239.3	384.7	194.1	104.2	61.6	155.8	4.4	9.7	5.7	7. Craft and associate professionals		
8. ผู้ควบคุมเครื่องจักรโรงงานและเครื่องจักร และผู้ปฏิบัติงานด้านการประกอบ 8. Plant and machine controllers and assemblers	2,074.8	85.6	176.4	416.3	435.8	102.2	30.7	101.9	2.8	29.4	25.9	8. Plant and machine controllers and assemblers		
9. ผู้ประกอบอาชีพทางพื้นฐาน 9. Elementary occupations	1,511.6	165.3	338.6	478.5	134.1	22.5	15.8	23.9	0.8	37.0	10.8	9. Elementary occupations		
10. คนงานซึ่งมิได้จำแนกไว้ในหมวดอื่น 10. Workers not classifiable by occupation	14.7	-	-	0.7	1.8	2.7	3.8	-	-	-	4.8	10. Workers not classifiable by occupation		

/ Including Short Course Vocational

ตารางที่ 4 จำนวนผู้จ้างทำ งานตามระดับการศึกษาที่สำเร็จ อาชีพ เพศ และเขตการปกครอง ภาคกลาง (ต่อ)

TABLE 4 EMPLOYED PERSONS BY LEVEL OF EDUCATIONAL ATTAINMENT, OCCUPATION, SEX AND AREA, CENTRAL REGION (Contd.)

ในเขตเทศบาล MUNICIPAL AREA

หน่วยเป็นพัน : in Thousands

อาชีพ	รวม	ไม่มีการศึกษา	ต่ำกว่า ประถมศึกษา	ประถมศึกษา ไม่ครบถ้วน	ประถมศึกษา Primary	มัธยมศึกษา ตอนต้น	มัธยมศึกษาตอนปลาย			อุดมศึกษา			อื่น ๆ	ไม่ทราบ	OCCUPATION
							General/ Academic	Vocational	Teacher Training	สายสามัญ	สายวิชาชีพ	สายวิชา- การศึกษา			
ยอดรวม	5,334.5	205.4	711.9	916.3	1,033.5	750.7	253.2	0.1	873.7	429.9	81.8	43.4	34.7	TOTAL	
ชาย	2,838.6	107.5	354.8	520.0	585.0	405.7	142.9	-	395.6	253.7	26.8	24.3	22.4	MALE	
1. ผู้จัดการข้าราชการระดับอาวุโส และผู้บัญชาการกองพล	180.0	-	11.3	23.6	19.4	10.1	10.2	-	80.8	19.2	3.8	-	1.8	1. managers, senior officials and Legislators	
2. ผู้ประกอบวิชาชีพด้านต่างๆ	146.0	-	1.6	1.9	5.4	5.1	1.8	-	102.5	12.9	14.8	-	-	2. Professionals	
3. เจ้าหน้าที่เทคนิคและผู้ประกอบวิชาชีพ ที่เกี่ยวข้องกับด้านต่างๆ	195.7	0.6	5.5	8.1	14.7	27.8	12.0	-	74.6	51.1	1.2	-	0.2	3. Technicians and associate professionals	
4. เสมียน	86.0	0.6	0.3	4.2	15.7	24.6	7.3	-	20.0	8.5	1.2	-	3.6	4. Clerks	
5. พนักงานบริการและผู้จำหน่ายสินค้า	540.5	11.0	79.9	88.9	122.0	101.7	28.3	-	72.2	29.8	2.2	-	4.6	5. Service workers and sell goods	
6. ผู้ปฏิบัติงานที่มีมือในด้านเกษตร ป่าไม้ และประมง	208.2	3.8	76.6	51.0	30.9	21.0	7.2	-	9.0	7.9	0.4	-	0.5	6. Skilled agricultural (forest and fishery workers	
7. ช่างฝีมือ และผู้ปฏิบัติงานที่เกี่ยวข้อง	561.9	24.4	67.1	127.0	122.2	69.6	39.0	-	26.4	81.1	1.2	2.4	1.4	7. Craft and associate professionals	
8. ผู้ควบคุมเครื่องจักรโรงงานและเครื่องจักร และผู้ปฏิบัติงานด้านการประกอบ	651.4	26.3	62.2	140.0	203.4	124.0	32.7	-	7.3	38.2	1.8	9.2	6.5	8. Plant and machine controllers and assemblers	
9. ผู้ประกอบอาชีพพาณิชย์	267.9	40.8	50.5	75.4	51.1	21.9	4.4	-	2.4	5.1	0.2	12.7	3.4	9. Elementary occupations	
10. คนงานซึ่งมิได้จำแนกไว้ในหมวดอื่น	1.1	-	-	-	0.2	-	-	-	0.5	-	-	-	0.4	10. Workers not classifiable by occupation	

1/ รวมอาชีพระยะสั้น 1/ Including Short Course Vocational

ตารางที่ 4 จำนวนผู้จ้างงานทำ จำนวนตามระดับการศึกษาที่สำเร็จ อาชีพ เพศ และเขตการปกครอง ภาคกลาง (ต่อ)
 TABLE 4 EMPLOYED PERSONS BY LEVEL OF EDUCATIONAL ATTAINMENT, OCCUPATION, SEX AND AREA, CENTRAL REGION (Contd.)

ในเขตเทศบาล MUNICIPAL AREA

อาชีพ Occupation	รวม Total	ไม่ มีการศึกษา No schooling	ต่ำกว่า ประถมศึกษา Incomplete primary	ประถมศึกษา Primary	มัธยมศึกษา ตอนต้น Lower Secondary	มัธยมศึกษาตอนปลาย Upper Secondary Level			อุดมศึกษา Higher Level			อื่น ๆ Others ^{1/}	ไม่ทราบ Unknown	OCCUPATION
						สามัญ General/ Academic	สายอาชีพ ศึกษา Vocational	สายวิชา- การศึกษา Teacher Training	สายวิชาการ Academic	สายวิชาชีพ Higher Technical Education	สาขาวิชา- การศึกษา Teacher Training			
หญิง Female	2,495.9	97.9	357.1	396.3	448.5	345.0	110.3	0.1	478.2	176.2	55.0	19.1	12.3	FEMALE
1. ผู้จัดการข้าราชการระดับอาวุโส และผู้บริหารระดับกลาง Senior and middle management officials	85.6	0.2	5.6	3.1	5.3	9.9	5.4	-	50.0	4.4	1.5	-	0.3	1. managers, senior officials and Leglators
2. ผู้ประกอบวิชาชีพด้านต่างๆ Various professions	203.7	-	0.2	0.5	2.1	5.0	6.9	-	119.0	27.7	42.3	-	-	2. Professionals
3. เจ้าหน้าที่เทคนิคและผู้ประกอบวิชาชีพ ที่เกี่ยวข้องกับด้านต่างๆ Technicians and associate professionals	201.3	0.1	3.8	6.7	9.7	20.5	8.7	-	119.4	30.3	0.6	-	1.5	3. Technicians and associate professionals
4. เสมียน Clerks	193.4	0.6	1.7	4.4	17.6	27.7	22.2	-	83.8	31.6	3.3	-	0.6	4. Clerks
5. พนักงานบริการและผู้จำหน่ายสินค้า Service workers and sell goods	771.3	20.0	160.2	138.6	164.3	125.9	32.0	0.1	74.2	47.1	5.9	0.4	2.7	5. Service workers and sell goods
6. ผู้ปฏิบัติงานที่มีฝีมือในด้านการเกษตร ป่าไม้ และประมง Skilled agricultural forest and fishery workers	130.6	5.3	55.8	32.3	14.4	10.5	2.4	-	5.1	3.5	0.7	-	0.5	6. Skilled agricultural forest and fishery workers
7. ช่างฝีมือ และผู้ปฏิบัติงานที่เกี่ยวข้อง Craft and associate professionals	205.8	16.1	32.8	46.0	53.1	27.7	10.5	-	7.7	8.3	0.7	1.3	1.6	7. Craft and associate professionals
8. ผู้ควบคุมเครื่องจักรโรงงานและเครื่องจักร และผู้ปฏิบัติงานด้านการประกอบ และประกอบอาชีพพื้นฐาน Plant and machine controllers and assemblers	363.1	17.6	18.1	62.4	115.1	96.5	12.7	-	11.5	17.8	-	9.4	2.4	8. Plant and machine controllers and assemblers
9. ผู้ประกอบอาชีพงานพื้นฐาน Elementary occupations	337.2	38.2	79.0	102.3	66.3	20.8	8.4	-	6.9	5.6	0.1	7.9	1.8	9. Elementary occupations
10. คนงานซึ่งมีค่าใช้จ่ายเป็นหมวดอื่น Workers not classifiable by occupation	3.9	-	-	-	0.6	0.6	1.1	-	0.5	-	-	-	1.1	10. Workers not classifiable by occupation

^{1/} รวมอาชีพระยะสั้น ^{1/} Including Short Course Vocational

ตารางที่ 4 จำนวนผู้จ้างทำ จำนวนตามระดับการศึกษาที่สำเร็จ อาชีพ เพศ และเขตการปกครอง ภาคกลาง (ต่อ)
TABLE 4 EMPLOYED PERSONS BY LEVEL OF EDUCATIONAL ATTAINMENT, OCCUPATION, SEX AND AREA, CENTRAL REGION (Contd.)

ไตรมาสที่ 1/2559 : Quarter 1/2016

หน่วยเป็นพัน : In Thousands

อาชีพ Occupation	รวม Total	ไม่ มีการศึกษา No schooling	ต่ำกว่า ประถมศึกษา Incomplete primary	ประถมศึกษา Primary	มัธยมศึกษาตอนปลาย Upper Secondary Level				อุดมศึกษา Higher Level			ไม่ทราบ Unknown	อื่น ๆ Others	/	OCCUPATION	
					มัธยมศึกษา ตอนต้น Lower Secondary	สายสามัญ General/ Academic	สายอาชีพ- ศึกษา Vocational	สายวิชา- การศึกษา Teacher Training	สายวิชาการ Academic	สายวิชาชีพ Higher Technical Education	สายวิชา- การศึกษา Teacher Training					/
ยอดรวม	6,286.6	229.9	1,194.8	1,403.3	796.1	259.6	-	617.9	384.9	109.0	36.3	46.8			TOTAL	
ชาย	3,418.5	105.9	619.6	803.5	447.6	151.7	-	262.2	227.8	299	20.7	24.8			MALE	
1. ผู้จัดการ ข้าราชการระดับอาวุโส และผู้บัญชาการกองพล	162.5	0.2	22.3	23.2	21.3	5.1	-	43.9	16.6	2.7	0.4	0.2			1. managers, senior officials and Legislators	
2. ผู้ประกอบวิชาชีพด้านต่างๆ	118.3	-	1.3	2.6	5.9	1.6	-	72.2	11.7	18.4	-	-			2. Professionals	
3. เจ้าหน้าที่เทคนิคและผู้ประกอบวิชาชีพ ที่เกี่ยวข้องกับด้านต่างๆ	134.3	0.1	1.7	8.0	20.2	10.5	-	36.3	40.5	2.2	1.0	0.2			3. Technicians and associate professionals	
4. เสมียน	74.4	-	0.3	2.0	23.8	5.9	-	19.4	10.1	0.1	-	0.1			4. Clerks	
5. พนักงานบริการและผู้จำหน่ายสินค้า	413.0	7.1	70.1	96.5	65.5	21.4	-	32.4	24.8	1.9	-	3.4			5. Service workers and sell goods	
6. ผู้ปฏิบัติงานที่มีมือในด้านการเกษตร ป่าไม้ และประมง	791.3	20.2	267.8	218.9	78.9	16.6	-	23.1	23.1	1.2	0.5	4.3			6. Skilled agricultural forest and fishery workers	
7. ช่างฝีมือ และผู้ปฏิบัติงานที่เกี่ยวข้อง	586.2	14.3	91.4	156.3	63.2	46.6	-	19.1	59.0	2.0	4.4	1.2			7. Craft and associate professionals	
8. ผู้ควบคุมเครื่องจักรโรงงานและเครื่องจักร และผู้ปฏิบัติงานด้านการประกอบ	688.8	24.8	67.4	134.1	127.8	38.4	-	8.8	34.6	1.0	8.4	10.9			8. Plant and machine controllers and assemblers	
9. ผู้ประกอบอาชีพทางพื้นฐาน	443.9	39.3	97.4	162.0	41.1	5.4	-	4.5	7.4	0.4	6.0	2.1			9. Elementary occupations	
10. คนงานซึ่งมิได้จำแนกไว้ในหมวดอื่น	5.7	-	-	-	-	0.5	-	2.7	-	-	-	2.4			10. Workers not classifiable by occupation	

/ รวมอาชีพระยะสั้น / Including Short Course Vocational

ตารางที่ 4 จำนวนผู้จ้างทำ จำนวนตามระดับการศึกษาที่สำเร็จ อาชีพ เพศ และเขตการปกครอง ภาคกลาง (ต่อ)
 TABLE 4 EMPLOYED PERSONS BY LEVEL OF EDUCATIONAL ATTAINMENT, OCCUPATION, SEX AND AREA, CENTRAL REGION (Contd.)

ไตรมาสที่ 1/2559 : Quarter 1/2016

หน่วยเป็นพัน : In Thousands

อาชีพ Occupation	รวม Total	ไม่มี การศึกษา No schooling	ต่ำกว่า ประถมศึกษา Incomplete primary	ประถมศึกษา Primary	มัธยมศึกษาตอนปลาย Upper Secondary Level			อุดมศึกษา Higher Level			อื่น ๆ Others	ไม่ทราบ Unknown	OCCUPATION
					สามัญ General/ Academic	สาขาวิชา- ศึกษา Vocational	สาขาวิชา- การศึกษ Teacher Training	สาขาวิชา Higher Technical Education	สาขาวิชา- การศึกษ Teacher Training				
										1/			
หญิง FEMALE	2,668.1	124.0	575.1	599.8	348.5	107.8	-	355.6	157.1	79.1	15.6	22.0	
1. ผู้จัดการข้าราชการอาวุโส และผู้บริหารระดับสูง และผู้บริหารระดับสูง และผู้บริหารระดับสูง	54.8	-	5.6	5.9	7.3	0.7	-	23.3	4.9	1.1	-	-	1. managers, senior officials and Legislators
2. ผู้ประกอบวิชาชีพด้านต่างๆ	199.7	0.4	0.6	1.1	6.5	4.9	-	101.4	18.6	64.7	-	-	2. Professionals
3. เจ้าหน้าที่เทคนิคและผู้ประกอบวิชาชีพ ที่เกี่ยวข้องกันด้านต่างๆ	134.0	0.7	3.4	4.9	11.7	11.1	-	66.4	25.0	3.4	-	2.1	3. Technicians and associate professionals
4. เสมียน	211.6	-	3.3	5.5	27.1	23.1	-	87.3	37.3	4.0	-	0.2	4. Clerks
5. พนักงานบริการและผู้จำหน่ายสินค้า	641.5	19.3	145.6	136.7	87.9	30.6	-	48.1	35.8	3.6	0.6	4.3	5. Service workers and sell goods workers
6. ผู้ปฏิบัติงานที่มีมือไม่ผ่านการเกษตร ป่าไม้ และประมง	567.0	29.9	228.1	170.8	35.2	5.4	-	15.3	11.0	2.0	0.6	3.4	6. Skilled agricultural forest and fishery workers
7. ช่างฝีมือ และผู้ปฏิบัติงานที่เกี่ยวข้อง	221.4	9.7	48.0	55.4	33.7	8.1	-	8.5	7.3	0.4	1.6	1.4	7. Craft and associate professionals
8. ผู้ควบคุมเครื่องจักรโรงงานและเครื่องจักร และผู้ปฏิบัติงานด้านการประกอบ	371.4	17.0	28.8	79.9	87.6	18.5	-	3.2	11.4	-	2.5	6.2	8. Plant and machine controllers and assemblers
9. ผู้ประกอบอาชีพทางพื้นฐาน	462.7	47.1	111.7	138.7	50.3	4.3	-	2.1	5.8	-	10.3	3.5	9. Elementary occupations
10. คนงานซึ่งมีค่าใช้จ่ายไม่แน่นอนอื่น	3.9	-	-	0.7	1.2	1.1	-	-	-	-	-	0.9	10. Workers not classifiable by occupation

1/ รวมอาชีพระยะสั้น 1/ Including Short Course Vocational

ตารางที่ 5 จำนวนผู้จ้างทำ ชั้นประถมศึกษาตอนต้นถึงมัธยมศึกษาตอนต้น ภาคกลาง

TABLE 5 EMPLOYED PERSONS BY LEVEL OF EDUCATIONAL ATTAINMENT, INDUSTRY, CENTRAL REGION

หน่วยนับพัน : in Thousands

อุตสาหกรรม Industry	รวม Total	ไม่มี การศึกษา No schooling	ต่ำกว่า ประถมศึกษา Incomplete primary	ประถมศึกษา Primary	มัธยมศึกษาตอนต้น Upper Secondary Level				อุดมศึกษา Higher Level				อื่นๆ/ Others	ไม่ทราบ Unknown	INDUSTRY
					มัธยมศึกษา ตอนต้น Lower Secondary	มัธยมศึกษา ตอนต้น General/ Academic		สาขาวิชา- ศึกษา Vocational	สาขาวิชา- การศึกษา Teacher Training	สาขาวิชา- การศึกษา Higher Technical Education	สาขาวิชา- การศึกษา Teacher Training				
						สาขาสามัญ General/ Academic	สาขาวิชา Teacher Training								
อุตสาหกรรม	11,621.0	435.2	1,906.6	2,319.5	1,546.8	512.7	0.1	1,491.6	814.8	190.8	79.7	81.5	TOTAL		
1.เกษตรกรรม การป่าไม้ และการประมง	2,065.7	106.4	732.7	620.7	159.8	34.1	-	53.9	48.3	3.8	1.1	10.7	1. Agriculture, forestry and fishing		
2.การขุดเจาะเหมืองแร่ และเหมืองหิน	32.3	0.9	4.8	9.6	2.3	1.1	-	7.2	1.3	-	-	0.4	2. Mining and quarrying		
3. การผลิต	3,514.6	183.4	278.9	577.9	632.8	191.0	-	344.7	331.4	14.4	66.7	29.1	3. Manufacturing		
4. พลังน้ำ ก๊าซ ไลน์และระบบปรับอากาศ	47.4	-	1.4	1.6	2.5	5.0	-	21.0	11.7	0.7	-	-	4. Electricity, gas, steam and air conditioning supply		
5. การจัดการน้ำ การจัดการและบำบัดน้ำเสีย ของเสีย และสิ่งปฏิกูล	29.6	1.0	5.0	2.7	2.9	0.9	-	6.3	3.1	0.7	-	0.1	5. Water supply; sewerage, waste management and remediation activities		
6. การก่อสร้าง	689.5	28.9	148.4	234.5	52.3	24.5	-	34.1	32.4	0.6	1.9	1.9	6. Construction		
7. การขายปลีก และการขายปลีก การซ่อมยานยนต์	1,930.3	46.9	311.6	353.3	276.8	108.7	-	258.3	153.2	10.2	7.3	13.5	7. Wholesale and retail trade; repair of motor vehicles and motorcycles		
8. การขนส่ง และสถานบันเทิงสินค้า	480.0	8.9	67.2	108.5	53.8	26.8	-	53.0	34.1	1.9	0.8	3.4	8. Transportation and storage		
9. ที่พักแรมและบริการด้านอาหาร	854.9	34.2	175.9	184.2	112.7	37.7	0.1	79.9	33.6	3.8	1.1	7.5	9. Accommodation and food service activities		
10. ข้อมูลข่าวสารและการสื่อสาร	53.4	0.2	0.1	2.3	6.4	1.5	-	32.2	5.0	1.6	-	-	10. Information and communication		
11. กิจกรรมทางการเงินและการประกันภัย	144.3	-	3.2	2.6	19.8	7.3	-	90.8	14.8	1.8	-	0.6	11. Financial and insurance activities		
12. กิจกรรมอสังหาริมทรัพย์	66.7	1.1	12.3	4.7	2.8	5.2	-	16.5	9.8	0.1	-	0.8	12. Real estate activities		
13. กิจกรรมทางวิชาชีพ วิทยาศาสตร์ และเทคนิค	99.0	0.4	1.6	5.1	6.2	4.2	-	63.3	12.4	-	0.6	-	13. Professional, scientific and technical activities		
14. กิจกรรมการบริการและการบริการสนับสนุน	192.0	5.9	29.8	45.3	26.6	6.2	-	23.4	6.6	1.0	0.4	1.2	14. Administrative and support service activities		
15. การบริหารราชการ การบังคับใช้กฎหมาย การประมงสัตว์	445.8	0.3	21.2	25.7	71.9	26.5	-	202.3	38.9	8.7	-	3.1	15. Public administration and defence; compulsory social security		
16. การศึกษา	318.9	-	11.2	13.3	13.0	2.1	-	118.6	10.1	136.5	-	0.4	16. Education		
17. กิจกรรมด้านสุขภาพและนันทนาการ	211.4	1.8	17.8	11.9	38.6	10.8	-	51.4	53.3	2.8	-	1.6	17. Human health and social work activities		
18. ศิลปะ ความบันเทิง และนันทนาการ	90.9	1.1	12.1	22.6	18.2	2.7	-	7.5	5.4	1.0	-	-	18. Arts, entertainment and recreation		
19. กิจกรรมบริการด้านอื่น ๆ	277.8	4.9	55.4	76.4	38.9	13.9	-	24.2	8.5	1.3	-	0.2	19. Other service activities		
20. กิจกรรมการจ้างงานในครัวเรือนส่วนบุคคล การผลิตสินค้าและบริการที่ขึ้นลงเพื่อใช้ในครัวเรือน	63.3	9.1	16.3	15.9	5.9	0.8	-	0.1	1.1	0.1	-	2.7	20. Activities of households as employers; undifferentiated goods and services-producing activities of households for own use		
21. กิจกรรมขององค์กรระหว่างประเทศ	-	-	-	-	-	-	-	-	-	-	-	-	21. Activities of extraterritorial organizations and bodies		
22. ไม่ทราบ	13.0	-	-	0.7	2.6	1.8	-	2.9	-	-	-	4.4	22. Unknown		

/ Including Short Course Vocational

ตารางที่ 5 จำนวนผู้จ้างงาน จำแนกตามระดับการศึกษาที่สำเร็จ อุตสาหกรรม ภาคกลาง

TABLE 5 EMPLOYED PERSONS BY LEVEL OF EDUCATIONAL ATTAINMENT, INDUSTRY, CENTRAL REGION

หน่วยนับ: ห. Thousands

อุตสาหกรรม Industry	รวม Total	ไม่ การศึกษา No schooling	ต่ำกว่า ประถมศึกษา Incomplete primary	ประถมศึกษา Primary	มัธยมศึกษาตอนปลาย Upper Secondary Level			อุดมศึกษา Higher Level			ไม่รู้ Others	ไม่ทราบ Unknown	อุตสาหกรรม Industry
					มัธยมศึกษา ตอนต้น Lower Secondary	สามัญ General/ Academic	สายอาชีพ- ศึกษา Vocational	สามัญ Teacher Training	สายอาชีพ การศึกษา Higher Technical Education	สายอาชีพ- การศึกษา Teacher Training			
ชาย	6,257.1	213.4	974.4	1,323.5	853.4	294.6	567.7	481.5	450	472	MALE		
1.เกษตรกรรม การป้อนไม้ และกรบง	1,211.2	48.0	397.4	362.1	106.3	25.9	1.5	32.2	0.5	6.0	1. Agriculture, forestry and fishing		
2.กรบงและเหมืองแร่	23.2	0.6	3.8	8.0	2.1	0.2	-	0.8	-	0.4	2. Mining and quarrying		
3.การผลิต	1,854.2	92.7	1,261.1	299.0	3,207.7	1,131.1	7.8	232.1	34.1	14.2	3. Manufacturing		
4.ไฟฟ้า ก๊าซ ไอน้ำและระบบปรับอากาศ	28.6	-	0.9	1.1	2.2	1.6	0.7	8.7	-	-	4. Electricity, gas, steam and air conditioning supply		
5.การค้าปลีก การจัดการและการจัดจำหน่ายของสินค้าและสิ่งมีค่า	21.4	0.6	3.6	2.1	2.5	0.8	-	2.3	-	0.1	5. Water supply, sewerage, waste management and remediation activities		
6.การก่อสร้าง	583.9	22.2	127.6	192.4	47.3	23.0	0.6	28.3	1.9	1.5	6. Construction		
7.การขายส่ง และการขายปลีก การซ่อมยานยนต์	909.6	24.3	124.9	189.6	133.9	56.9	3.3	76.8	7.3	9.0	7. Wholesale and retail trade; repair of motor vehicles and motorcycles		
8.การขนส่ง และส่งพัสดุภัณฑ์	390.3	8.1	59.0	40.9	22.7	23.9	1.7	23.5	0.3	3.2	8. Transportation and storage		
9.ที่พักแรมและบริการด้านอาหาร	287.4	11.5	46.9	58.6	65.1	12.5	1.1	13.2	-	3.4	9. Accommodation and food service activities		
10.ข้อมูลข่าวสารและการสื่อสาร	35.9	-	0.1	2.3	4.2	1.3	0.3	3.6	-	-	10. Information and communication		
11.กิจกรรมทางการเงินและการประกันภัย	62.9	-	2.5	2.4	1.1	14.7	2.0	31.2	-	0.3	11. Financial and insurance activities		
12.กิจกรรมอสังหาริมทรัพย์	33.0	-	4.5	2.5	1.7	3.7	-	7.2	-	0.1	12. Real estate activities		
13.กิจกรรมทางวิชาชีพ วิทยาศาสตร์ และเทคโนโลยี	56.1	0.4	0.6	2.4	3.5	2.6	-	6.0	0.6	-	13. Professional, scientific and technical activities		
14.กิจกรรมการบริหารและการจัดการขนส่ง	121.3	3.3	19.5	33.1	15.8	4.7	0.6	11.0	0.4	1.2	14. Administrative and support service activities		
15.การบริหารราชการ การป้องกันประเทศ การประมง	260.2	-	16.3	19.4	63.2	14.2	-	81.1	-	2.7	15. Public administration and defence; compulsory social security		
16.การศึกษา	104.4	-	6.5	6.8	7.5	-	-	38.5	-	0.2	16. Education		
17.กิจกรรมด้านสุขภาพและการแพทย์และสาธารณสุข	36.6	0.1	0.5	1.4	10.0	0.9	-	11.7	-	0.2	17. Human health and social work activities		
18.ศิลปะ ความบันเทิง และนันทนาการ	40.2	0.2	6.1	10.6	6.8	2.4	-	2.6	-	-	18. Arts, entertainment and recreation		
19.กิจกรรมบริการด้านอื่น ๆ	112.4	0.8	24.9	32.2	19.2	3.7	-	8.2	-	0.2	19. Other service activities		
20.กิจกรรมการจ้างงานในครัวเรือนส่วนบุคคล การดูแลเด็กและเด็กทารกที่เลี้ยงดูในครัวเรือน การดูแลผู้สูงอายุและผู้พิการที่เลี้ยงดูในครัวเรือน	18.2	0.6	2.8	3.7	3.3	-	-	0.1	-	-	20. Activities of households as employers; undifferentiated goods and services-producing activities of households for own use		
21.กิจกรรมขององค์กรระหว่างประเทศ	-	-	-	-	-	-	-	-	-	-	21. Activities of extraterritorial organizations and bodies		
22.ไม่ทราบ	6.2	-	-	-	0.7	1.1	-	2.0	-	2.4	22. Unknown		
หญิง	5,563.9	221.9	992.2	996.0	693.4	218.1	0.1	833.8	34.7	34.3	FEMALE		
1.เกษตรกรรม การป้อนไม้ และการบง	854.5	58.4	335.3	258.7	55.5	8.2	-	21.1	0.6	4.7	1. Agriculture, forestry and fishing		
2.กรบงและเหมืองแร่	9.1	0.3	1.0	1.6	0.3	0.9	-	3.8	-	-	2. Mining and quarrying		
3.การผลิต	1,660.3	90.7	1,528.8	278.9	3,121.1	777.9	6.5	99.3	32.6	14.9	3. Manufacturing		
4.ไฟฟ้า ก๊าซ ไอน้ำและระบบปรับอากาศ	18.8	-	0.5	0.5	0.3	3.4	-	8.9	-	-	4. Electricity, gas, steam and air conditioning supply		
5.การค้าปลีก การจัดการและการจัดจำหน่ายของสินค้าและสิ่งมีค่า	8.2	0.5	1.4	0.6	0.5	0.1	-	2.8	-	-	5. Water supply, sewerage, waste management and remediation activities		
6.การก่อสร้าง	105.6	6.8	20.8	42.1	5.0	1.5	-	11.7	-	0.3	6. Construction		
7.การขายส่ง และการขายปลีก การซ่อมยานยนต์	960.8	22.6	186.7	163.7	143.0	51.9	6.9	76.5	0.5	4.6	7. Wholesale and retail trade; repair of motor vehicles and motorcycles		
8.การขนส่ง และส่งพัสดุภัณฑ์	89.7	0.8	8.1	14.4	13.0	2.9	-	30.3	0.2	0.2	8. Transportation and storage		
9.ที่พักแรมและบริการด้านอาหาร	567.5	22.7	129.1	125.7	70.3	25.2	0.1	47.2	2.7	4.1	9. Accommodation and food service activities		
10.ข้อมูลข่าวสารและการสื่อสาร	17.5	0.2	-	-	1.2	0.2	-	13.3	1.1	-	10. Information and communication		
11.กิจกรรมทางการเงินและการประกันภัย	81.5	-	0.7	0.3	5.1	5.4	-	59.6	0.7	0.2	11. Financial and insurance activities		
12.กิจกรรมอสังหาริมทรัพย์	33.7	1.1	7.8	2.2	1.0	1.5	-	9.2	-	0.7	12. Real estate activities		
13.กิจกรรมทางวิชาชีพ วิทยาศาสตร์ และเทคโนโลยี	42.9	-	1.1	2.7	1.8	1.6	-	28.1	-	-	13. Professional, scientific and technical activities		
14.กิจกรรมการบริหารและการจัดการขนส่ง	70.7	2.6	10.3	12.2	17.3	10.8	0.4	12.3	0.4	0.3	14. Administrative and support service activities		
15.การบริหารราชการ การป้องกันประเทศ การประมง	185.6	0.3	4.9	6.3	8.7	12.4	-	121.2	-	0.3	15. Public administration and defence; compulsory social security		
16.การศึกษา	214.6	-	4.6	6.5	5.5	2.1	-	80.1	-	0.1	16. Education		
17.กิจกรรมด้านสุขภาพและการแพทย์และสาธารณสุข	174.9	1.6	17.2	10.5	28.6	9.9	-	39.7	-	1.4	17. Human health and social work activities		
18.ศิลปะ ความบันเทิง และนันทนาการ	50.7	0.8	6.0	12.1	9.2	0.3	-	5.0	-	-	18. Arts, entertainment and recreation		
19.กิจกรรมบริการด้านอื่น ๆ	165.4	4.1	30.5	44.2	19.7	10.1	-	16.1	-	-	19. Other service activities		
20.กิจกรรมการจ้างงานในครัวเรือนส่วนบุคคล การดูแลเด็กและเด็กทารกที่เลี้ยงดูในครัวเรือน การดูแลผู้สูงอายุและผู้พิการที่เลี้ยงดูในครัวเรือน	45.1	8.4	13.5	12.2	2.6	0.8	-	0.6	-	0.7	20. Activities of households as employers; undifferentiated goods and services-producing activities of households for own use		
21.กิจกรรมขององค์กรระหว่างประเทศ	-	-	-	-	-	-	-	-	-	-	21. Activities of extraterritorial organizations and bodies		
22.ไม่ทราบ	6.8	-	-	0.7	1.8	0.7	-	1.0	-	2.0	22. Unknown		

รวม/ Including Short Course Vocational

ตารางที่ 5 จำนวนผู้จ้างที่ จำแนกตามขั้นการศึกษาที่สำเร็จ อุตสาหกรรม เพศ และเขตการปกครอง ภาคกลาง (ต่อ)
TABLE 5 EMPLOYED PERSONS BY LEVEL OF EDUCATIONAL ATTAINMENT, INDUSTRY, SEX AND AREA, CENTRAL REGION (Contd.)

อุตสาหกรรม Industry	รวม Total	ไม่ การศึกษา No schooling	ต่ำกว่า ประถมศึกษา primary incomplete	ประถมศึกษา Primary	มัธยมศึกษา ตอนต้น Lower Secondary	มัธยมศึกษาตอนปลาย Upper Secondary Level				อุดมศึกษา Higher Level				อื่นๆ Others ^{1/}	ไม่ทราบ Unknown	INDUSTRY
						General/ Academic	Vocational	Teacher Training	Academic	Higher Technical Education	Teacher Training					
												สายสามัญ General/ Academic	สายวิชาชีพ Vocational			
ยอดรวม	5,334.5	205.4	711.9	916.3	1,023.5	750.7	253.2	0.1	873.7	429.9	81.8	43.4	34.7		TOTAL	
ชาย	2,838.6	107.5	354.8	520.0	585.0	405.7	142.9	-	395.6	253.7	26.8	24.3	22.4		MALE	
1. เกษตรกรรม, การปศุสัตว์ และประมง	288.6	7.4	86.0	69.5	36.6	23.4	7.9	-	8.7	7.5	0.4	-	1.2		1. Agriculture, forestry and fishing	
2. การทำเหมืองแร่ และหิน	11.9	0.2	0.6	3.0	2.6	1.0	0.2	-	3.5	0.5	-	-	0.2		2. Mining and quarrying	
3. การผลิต	924.0	55.5	55.3	155.1	212.0	158.0	50.4	-	90.1	121.6	3.9	16.8	5.3		3. Manufacturing	
4. ไฟฟ้า, ก๊าซ, ไอน้ำ และระบบปรับอากาศ	16.7	-	-	0.3	0.5	0.8	0.8	-	7.3	6.6	0.5	-	-		4. Electricity, gas, steam and air conditioning supply	
5. การจัดการ, การจัดการและกรับน้ำเสีย	9.1	0.6	0.9	0.7	0.8	0.6	0.6	-	3.0	1.7	-	-	0.1		5. Water supply; sewerage, waste management and remediation activities	
6. การก่อสร้าง	251.2	10.5	50.1	76.7	52.9	18.8	11.4	-	10.8	19.0	0.6	-	0.4		6. Construction	
7. การขนส่ง และกรขอยก, การซ่อมยานยนต์	504.7	16.8	58.0	83.2	100.4	74.0	28.6	-	85.4	43.0	1.5	7.3	6.5		7. Wholesale and retail trade; repair of motor vehicles and motorcycles	
8. การขนส่ง และสถานที่พำนัก	226.0	6.3	35.5	47.8	67.8	23.9	14.3	-	14.3	11.9	1.2	0.3	2.6		8. Transportation and storage	
9. ที่พักแรมและบริการด้านอาหาร	169.8	8.1	26.4	33.6	41.9	24.5	6.3	-	16.4	8.5	0.7	-	3.4		9. Accommodation and food service activities	
10. ซ้ำเติมค่าสามและการสื่อสาร	24.5	-	0.1	1.6	3.1	2.8	0.5	-	14.2	1.9	0.3	-	-		10. Information and communication	
11. กิจกรรมทางการเงินและการประกันภัย	94.3	-	0.1	1.2	0.5	7.5	0.8	-	18.5	5.6	0.0	-	-		11. Financial and insurance activities	
12. กิจกรรมอสังหาริมทรัพย์	21.8	-	3.0	0.8	4.8	1.0	2.5	-	6.4	3.3	-	-	0.1		12. Real estate activities	
13. กิจกรรมทางวิชาชีพ, วิทยาศาสตร์ และเทคนิค	36.0	0.4	0.2	2.0	1.3	2.5	1.9	-	25.2	2.5	-	-	-		13. Professional, scientific and technical activities	
14. กิจกรรมบริการและกรบริการสนับสนุน	66.9	0.4	13.7	13.9	21.1	5.9	2.4	-	8.3	1.0	-	-	0.2		14. Administrative and support service activities	
15. การบริหารกร, การป้องกันประเทศ	140.0	-	5.9	8.0	20.3	33.1	9.1	-	51.2	8.0	2.2	-	2.2		15. Public administration and defence; compulsory social security	
16. การศึกษา	44.6	-	2.8	3.2	2.2	3.2	-	-	16.3	1.5	15.2	-	0.2		16. Education	
17. กิจกรรมสุขภาพและสังคมสงเคราะห์	22.4	-	0.1	0.9	0.8	5.7	0.8	-	8.3	5.8	0.1	-	-		17. Human health and social work activities	
18. ศิลปะ, ความบันเทิง และนันทนาการ	19.0	0.2	1.6	4.9	3.1	4.6	1.5	-	2.6	0.6	-	-	-		18. Arts, entertainment and recreation	
19. กิจกรรมบริการด้านอื่น ๆ	54.7	0.7	13.2	11.2	8.9	10.9	2.3	-	4.6	2.8	0.3	-	-		19. Other service activities	
20. กิจกรรมการจ้างงานในครัวเรือนส่วนบุคคล	10.8	0.4	1.2	2.6	3.2	2.8	-	-	0.1	0.5	-	-	-		20. Activities of households as employers; undifferentiated goods and services-producing activities of households for own use	
21. กิจกรรมขององค์กรระหว่างประเทศ	-	-	-	-	-	-	-	-	-	-	-	-	-		21. Activities of extraterritorial organizations and bodies	
22. ไม่ทราบ	1.7	-	-	-	-	0.7	0.6	-	0.4	-	-	-	-		22. Unknown	

^{1/} รวมอาชีพระยะสั้น / Including Short Course Vocational

ตารางที่ 5 จำนวนผู้จ้างทำ จำแนกตามชั้นการศึกษาที่สำเร็จ อุตสาหกรรม เพศ และเขตการปกครอง ภาคกลาง (ต่อ)
TABLE 5 EMPLOYED PERSONS BY LEVEL OF EDUCATIONAL ATTAINMENT, INDUSTRY, SEX AND AREA, CENTRAL REGION (Contd.)

อุตสาหกรรม Industry	กรุงเทพมหานคร MUNICIPAL AREA											INDUSTRY		
	มัธยมศึกษาตอนต้น Upper Secondary Level						อุดมศึกษา Higher Level							
	รวม Total	ไม่มี การศึกษ None	ต่ำกว่า ประถมศึกษา Less than Elementary	ประถมศึกษา Elementary	มัธยมศึกษา ตอนต้น Lower Secondary	มัธยมศึกษา ตอนต้น General/ Academic	อาชีวศึกษา อาชีวศึกษา Vocational	อาชีวศึกษา อาชีวศึกษา Teacher Training	อาชีวศึกษา อาชีวศึกษา Academic	อาชีวศึกษา อาชีวศึกษา Higher Technical Education	อื่นๆ/ Others ^{1/}		ไม่ทราบ Unknown	
หญิง FEMALE	2,495.9	97.9	357.1	396.3	448.5	345.0	110.3	0.1	478.2	176.2	55.0	19.1	12.3	
1. เกษตรกรรม การปศุสัตว์ และการประมง 1. Agriculture, forestry and fishing	161.1	8.9	69.7	41.6	15.4	11.7	2.8	-	5.8	3.9	0.7	-	0.7	1. Agriculture, forestry and fishing
2. การขุดเหมืองแร่ และพลังงาน 2. Mining and quarrying	5.2	0.2	0.2	0.5	0.6	0.1	0.5	-	3.2	-	-	-	-	2. Mining and quarrying
3. การผลิต 3. Manufacturing	812.0	51.1	63.2	126.8	196.5	154.9	32.7	-	108.4	51.0	4.0	18.7	4.6	3. Manufacturing
4. ไฟฟ้า ก๊าซ ไอน้ำและความปรับอากาศ 4. Electricity, gas, steam and air conditioning supply	8.5	-	0.3	-	-	0.3	1.7	-	4.1	2.2	-	-	-	4. Electricity, gas, steam and air conditioning supply
5. การจัดการ การจัดการและกรน้ำดื่ม 5. Water supply; sewerage, waste management and remediation activities	3.5	-	0.2	0.5	0.5	0.3	0.1	-	1.5	0.3	-	-	-	5. Water supply; sewerage, waste management and remediation activities
6. การก่อสร้าง 6. Construction	43.6	2.4	7.9	15.7	6.8	2.1	0.9	-	6.2	1.4	0.1	-	0.2	6. Construction
7. การขนส่ง และการขอยืม การซ่อมยานยนต์ 7. Wholesale and retail trade; repair of motor vehicles and motorcycles	489.7	13.5	85.0	73.3	90.6	77.2	26.3	-	78.6	38.9	4.5	-	1.7	7. Wholesale and retail trade; repair of motor vehicles and motorcycles
8. การขนส่ง และยานที่สี่ล้อ 8. Transportation and storage	51.2	0.6	3.9	6.1	3.2	5.8	2.4	-	21.2	8.0	0.1	-	-	8. Transportation and storage
9. ที่พักแรมและบริการด้านอาหาร 9. Accommodation and food service activities	324.8	9.0	74.9	66.3	69.7	42.1	15.1	0.1	30.3	13.6	1.9	0.4	1.4	9. Accommodation and food service activities
10. ข้อมูลข่าวสารและการสื่อสาร 10. Information and communication	10.0	0.2	-	-	-	0.0	0.2	-	7.7	1.4	0.6	-	-	10. Information and communication
11. กิจกรรมทางการเงินและการประกันภัย 11. Financial and insurance activities	49.9	-	0.4	0.3	1.1	2.2	3.2	-	38.8	3.6	0.1	-	0.2	11. Financial and insurance activities
12. กิจกรรมอสังหาริมทรัพย์ 12. Real estate activities	23.5	0.5	5.2	1.9	2.7	0.7	1.4	-	8.2	2.4	-	-	0.6	12. Real estate activities
13. กิจกรรมทางวิชาชีพ วิทยาศาสตร์ และเทคนิค 13. Professional, scientific and technical activities	27.0	-	0.5	2.4	0.1	0.6	1.6	-	18.8	3.0	-	-	-	13. Professional, scientific and technical activities
14. กิจกรรมการบริหารและการบริการสนับสนุน 14. Administrative and support service activities	43.1	1.9	5.2	5.8	11.0	10.2	0.9	-	6.6	1.4	0.1	-	-	14. Administrative and support service activities
15. การบริหารราชการ การป้องกันประเทศ การประกันสังคม compulsory social security	87.6	-	2.0	2.9	2.6	2.7	7.6	-	61.1	7.5	1.2	-	-	15. Public administration and defence; compulsory social security
16. การศึกษา 16. Education	95.9	-	1.9	2.7	1.1	2.1	-	-	43.0	3.9	41.1	-	0.1	16. Education
17. กิจกรรมด้านสุขภาพและงานสังคมสงเคราะห์ 17. Human health and social work activities	100.0	0.5	10.2	6.8	9.9	16.1	4.6	-	21.8	28.6	0.2	-	1.4	17. Human health and social work activities
18. ศิลปะ ความบันเทิง และนันทนาการ 18. Arts, entertainment and recreation	20.7	0.3	1.9	4.4	8.4	2.0	0.3	-	2.6	0.9	-	-	-	18. Arts, entertainment and recreation
19. กิจกรรมบริการด้านอื่น ๆ 19. Other service activities	105.3	2.9	16.5	29.6	22.7	12.1	7.4	-	9.4	4.2	0.5	-	-	19. Other service activities
20. กิจกรรมการจ้างงานในครัวเรือนส่วนบุคคล การมีสินค้าและบริการที่ซื้อเองเพื่อใช้ในครัวเรือน and services-producing activities of households for own use	90.0	6.0	8.1	8.9	4.7	1.2	0.8	-	-	-	0.1	-	0.2	20. Activities of households as employers; undifferentiated goods and services-producing activities of households for own use
21. กิจกรรมขององค์กรระหว่างประเทศ 21. Activities of extraterritorial organizations and bodies	-	-	-	-	-	-	-	-	-	-	-	-	-	21. Activities of extraterritorial organizations and bodies
22. ไม่ทราบ 22. Unknown	3.3	-	-	-	0.6	0.6	-	-	1.0	-	-	-	1.1	22. Unknown

^{1/} รวมอาชีพระยะสั้น Including Short Course Vocational

ตารางที่ 5 จำนวนผู้จ้างทำ งานตามระดับการศึกษาที่ใช้ อุตสาหกรรม เพศ และเขตการปกครอง ภาคกลาง (ต่อ)
TABLE 5 EMPLOYED PERSONS BY LEVEL OF EDUCATIONAL ATTAINMENT, INDUSTRY, SEX AND AREA, CENTRAL REGION (Contd.)

อุตสาหกรรม Industry	รวม Total	ไม่ มีการศึกษา No schooling	ต่ำกว่า ประถมศึกษา Incomplete primary	ประถมศึกษา Primary	มัธยมศึกษา ตอนต้น Lower Secondary	มัธยมศึกษาตอนปลาย Upper Secondary Level				อุดมศึกษา Higher Level			อื่นๆ Others ^{1/}	ไม่ทราบ Unknown	INDUSTRY
						มัธยมศึกษา ตอนต้น General/ Academic	สายอาชีพ ศึกษา Vocational	สายอาชีพ การศึกษา Teacher Training	สายอาชีพ การศึกษา Academic	สายอาชีพ การศึกษา Higher Technical Education	สายอาชีพ การศึกษา Teacher Training				
												สายอาชีพ การศึกษา General/ Academic			
ยอดรวม	6,286.6	229.9	1,194.8	1,403.3	1,208.1	796.1	259.6	-	617.9	384.9	109.0	36.3	46.8	TOTAL	
ชาย	3,418.5	105.9	619.6	803.5	724.8	447.6	151.7	-	262.2	227.8	29.9	20.7	24.8	MALE	
1. เกษตรกรรม การปศุสัตว์ และป่าไม้ และเกษตรกรรม 2. การทำเหมืองแร่ และเหมืองหิน	962.6	40.7	311.4	292.6	161.9	82.9	18.0	-	24.1	24.7	1.2	0.5	4.8	1. Agriculture, forestry and fishing 2. Mining and quarrying	
3. การผลิต	930.2	37.2	70.8	143.9	249.6	162.7	62.7	-	62.6	110.5	3.9	17.3	8.9	3. Manufacturing	
4. ไฟฟ้า ก๊าซ ไนโตรเจนและระบบปรับอากาศ	12.0	-	0.9	0.8	0.8	1.4	0.9	-	4.8	2.1	0.2	-	-	4. Electricity, gas, steam and air conditioning supply	
5. การค้าปลีก การค้าส่งและการซ่อมแซมยานยนต์ ยานยนต์ และสิ่งมีค่า	12.3	-	2.6	1.4	5.2	1.9	0.2	-	0.4	0.6	-	-	-	5. Water supply; sewerage, waste management and remediation activities	
6. การก่อสร้าง	332.7	11.7	77.4	115.8	63.8	28.4	11.6	-	11.7	9.3	-	1.9	1.1	6. Construction	
7. การขนส่ง และพาณิชยกรรม การซ่อมยานยนต์	464.9	7.4	66.9	106.4	116.0	59.8	28.3	-	42.0	33.8	1.7	-	2.5	7. Wholesale and retail trade; repair of motor vehicles and motorcycles	
8. การขนส่ง และสถานที่พำนัก	164.4	1.8	23.5	46.4	45.1	17.0	9.7	-	8.4	11.5	0.4	-	0.6	8. Transportation and storage	
9. ที่พักแรมและบริการด้านอาหาร	117.6	3.4	20.5	25.0	23.2	18.0	6.2	-	16.4	4.7	0.4	-	-	9. Accommodation and food service activities	
10. ข้อมูลข่าวสารและการสื่อสาร	11.4	-	-	0.6	1.1	2.4	0.9	-	4.7	1.7	-	-	-	10. Information and communication	
11. กิจกรรมทางการเงินและการประกันภัย	28.6	-	2.3	1.2	0.6	7.2	1.1	-	12.7	2.0	1.1	-	0.3	11. Financial and insurance activities	
12. กิจกรรมอสังหาริมทรัพย์	11.2	-	1.6	1.7	2.1	0.7	1.2	-	0.9	3.0	0.1	-	-	12. Real estate activities	
13. กิจกรรมทริคเซอร์วิส วิทยาศาสตร์ และเทคโนโลยี	20.1	-	0.3	0.4	2.2	2.4	0.6	-	10.1	3.5	-	0.6	-	13. Professional, scientific and technical activities	
14. กิจกรรมการบริการและการบริการส่วนบุคคล	54.5	2.9	5.9	19.2	7.3	9.8	2.4	-	2.7	2.4	0.6	0.4	1.1	14. Administrative and support service activities	
15. การบริหารราชการ การป้องกันประเทศ การป้องกันสังคม	120.2	-	10.3	11.4	20.3	30.1	5.0	-	30.0	11.0	1.6	-	0.5	15. Public administration and defence; compulsory social security	
16. การศึกษา	59.8	-	3.7	3.6	6.4	4.2	-	-	22.2	2.0	17.6	-	-	16. Education	
17. กิจกรรมด้านสุขภาพและงานสังคมสงเคราะห์	14.1	0.1	0.4	0.5	2.0	4.3	0.1	-	3.4	3.0	-	-	0.2	17. Human health and social work activities	
18. ศิลปะ การบันเทิง และนันทนาการ	21.2	-	4.4	5.7	3.7	4.5	0.9	-	-	1.4	0.6	-	-	18. Arts, entertainment and recreation	
19. กิจกรรมบริการด้านอื่น ๆ	57.7	0.1	11.7	21.1	10.2	8.4	1.4	-	3.6	0.5	0.5	-	0.2	19. Other service activities	
20. กิจกรรมการจ้างงานในครัวเรือนส่วนบุคคล การผลิตสินค้าและบริการที่ซื้อของเพื่อใช้ในครัวเรือน	7.4	0.2	1.6	1.1	2.0	0.4	-	-	-	-	-	-	2.0	20. Activities of households as employers; undifferentiated goods and services-producing activities of households for own use	
21. กิจกรรมขององค์กรระหว่างประเทศ	-	-	-	-	-	-	-	-	-	-	-	-	-	21. Activities of extraterritorial organizations and bodies	
22. ไม่ทราบ	4.5	-	-	-	-	-	0.5	-	1.6	-	-	-	2.4	22. Unknown	

1/ รวมอาชีพระยะสั้น / Including Short Course Vocational

ตารางที่ 5 จำนวนผู้จ้างทำ งานตามระดับการศึกษาที่สำเร็จ อุตสาหกรรม พืช และเขตการปกครอง ภาคกลาง (ต่อ)
TABLE 5 EMPLOYED PERSONS BY LEVEL OF EDUCATIONAL ATTAINMENT, INDUSTRY, SEX AND AREA, CENTRAL REGION (Contd.)

อุตสาหกรรม Industry	มัธยมศึกษาตอนปลาย Upper Secondary Level						อุดมศึกษา Higher Level			ไม่ทราบ Unknown	INDUSTRY			
	รวม Total	ไม่มี การศึกษ No schooling	ต่ำกว่า ประถมศึกษา primary Incomplete	ประถมศึกษา Primary	มัธยมศึกษา Secondary		สายอาชีพ ศึกษา Vocational Teacher Training	สายอาชีพ การศึกษ Teacher Training	สายอาชีพ การศึกษ Higher Technical Education			อื่นๆ Others		
					Lower Secondary	General/ Academic								
หญิง FEMALE	2,868.1	1,240	575.1	599.8	483.4	348.5	1,078	-	355.6	157.1	79.1	15.6	22.0	
1. เกษตรกรรม การปศุสัตว์ และการประมง 1. Agriculture, forestry and fishing	693.4	49.5	265.6	217.1	80.3	41.8	5.4	-	15.3	12.1	1.6	0.6	4.0	1. Agriculture, forestry and fishing
2. การขุดเหมืองแร่ และเหมืองหิน 2. Mining and quarrying	3.9	0.1	0.8	1.1	0.2	0.2	0.4	-	0.6	0.5	-	-	-	2. Mining and quarrying
3. การผลิต 3. Manufacturing	848.3	39.6	89.6	152.1	206.4	157.2	452	-	83.5	48.3	2.5	13.9	10.2	3. Manufacturing
4. ไฟฟ้า ก๊าซ ไอน้ำ และระบบปรับอากาศ 4. Electricity, gas, steam and air conditioning supply	10.3	-	0.2	0.5	2.3	-	1.7	-	4.8	0.9	-	-	-	4. Electricity, gas, steam and air conditioning supply
5. การจัดหา การจัดการและการซ่อมแซม ของเสีย และสิ่งปฏิกูล 5. Water supply; sewerage, waste management and remediation activities	4.8	0.5	1.2	0.0	0.4	0.2	-	-	1.3	0.5	0.7	-	-	5. Water supply; sewerage, waste management and remediation activities
6. การก่อสร้าง 6. Construction	62.1	4.4	12.9	26.4	6.6	2.9	0.6	-	5.5	2.7	-	-	0.1	6. Construction
7. การขนส่ง และการขอยืม การซ่อมยานยนต์ 7. Wholesale and retail trade; repair of motor vehicles and motorcycles	471.2	9.1	101.7	90.5	83.5	65.8	25.6	-	52.3	37.5	2.4	-	2.8	7. Wholesale and retail trade; repair of motor vehicles and motorcycles
8. การขนส่ง และสถานที่เก็บสินค้า 8. Transportation and storage	38.5	0.2	4.3	8.3	5.5	7.2	0.5	-	9.1	2.6	0.1	0.5	0.2	8. Transportation and storage
9. ที่พักแรมและบริการด้านอาหาร 9. Accommodation and food service activities	242.7	13.7	54.2	59.4	49.3	28.2	10.1	-	16.8	6.8	0.8	0.6	2.7	9. Accommodation and food service activities
10. ข้อมูลข่าวสารและการสื่อสาร 10. Information and communication	7.5	-	-	-	-	1.2	-	-	5.6	-	0.7	-	-	10. Information and communication
11. กิจกรรมทางการเงินและการประกันภัย 11. Financial and insurance activities	31.6	-	0.3	-	1.2	2.9	2.2	-	20.8	3.7	0.6	-	-	11. Financial and insurance activities
12. กิจกรรมอสังหาริมทรัพย์ 12. Real estate activities	10.2	0.6	2.6	0.3	4.0	0.3	0.1	-	1.0	1.1	-	-	0.2	12. Real estate activities
13. กิจกรรมทางวิชาชีพ วิทยาศาสตร์ และเทคนิค 13. Professional, scientific and technical activities	15.9	-	0.6	0.4	1.6	0.8	-	-	9.2	3.3	-	-	-	13. Professional, scientific and technical activities
14. กิจกรรมการบริการและการบริการสนับสนุน 14. Administrative and support service activities	27.6	0.8	5.1	6.4	6.3	0.6	0.5	-	5.8	1.9	0.3	-	-	14. Administrative and support service activities
15. การบริหารราชการ การป้องกันประเทศ การประมงน้ำจืด 15. Public administration and defence; compulsory social security	98.1	0.3	3.0	3.4	4.1	6.0	4.8	-	60.0	12.5	3.7	-	0.3	15. Public administration and defence; compulsory social security
16. การศึกษา 16. Education	118.7	-	2.8	3.8	4.1	3.4	2.1	-	37.2	2.8	62.6	-	-	16. Education
17. กิจกรรมด้านสุขภาพและการดูแลสุขภาพ 17. Human health and social work activities	74.9	1.1	7.0	3.8	8.8	12.6	5.3	-	17.9	15.8	2.5	-	-	17. Human health and social work activities
18. ศิลปะ ความบันเทิง และนันทนาการ 18. Arts, entertainment and recreation	30.1	0.7	4.1	7.7	5.0	7.2	-	-	2.4	2.5	0.4	-	-	18. Arts, entertainment and recreation
19. กิจกรรมบริการด้านอื่น ๆ 19. Other service activities	60.1	1.2	14.0	14.6	12.3	7.6	2.8	-	6.7	1.0	-	-	-	19. Other service activities
20. กิจกรรมการจ้างงานไม่ระบุชื่อส่วนบุคคล การสมัครสินค้าและบริการที่ซื้อเพื่อใช้ในครัวเรือน 20. Activities of households as employers; undifferentiated goods and services-producing activities of households for own use	15.1	2.4	5.4	3.3	1.6	1.4	-	-	-	0.6	-	-	0.5	20. Activities of households as employers; undifferentiated goods and services-producing activities of households for own use
21. กิจกรรมขององค์กรระหว่างประเทศ 21. Activities of extraterritorial organizations and bodies	-	-	-	-	-	-	-	-	-	-	-	-	-	21. Activities of extraterritorial organizations and bodies
22. ไม่ทราบ 22. Unknown	3.5	-	-	0.7	-	1.2	0.7	-	-	-	-	-	0.9	22. Unknown

/รวมอาชีพประมง / Including Short Course Vocational

ตารางที่ 6 จำนวนผู้มีงานทำ จำแนกตามสถานภาพทำงาน อาชีพ ภาคกลาง

TABLE 6 EMPLOYED PERSONS BY WORK STATUS, OCCUPATION , CENTRAL REGION

ไตรมาสที่ 1/2559 : Quarter 1/2016

หน่วยเป็นพัน : In Thousands

อาชีพ	สถานภาพการทำงาน Work Status							TOTAL	OCCUPATION
	รวม	นายจ้าง	ลูกจ้างรัฐบาล	ลูกจ้างเอกชน	ทำงานส่วนตัว	ช่วยธุรกิจครอบครัว	การรวมกลุ่ม Members of Producers' Cooperatives		
	Total	Employer	Government Employee	Private Employee	Own Account Worker	Unpaid Family Worker			
ยอดรวม	11,621.0	393.0	1,018.5	6,104.2	2,789.1	1,314.1	2.1	TOTAL	
1. ผู้จัดการ ข้าราชการระดับอาวุโส และผู้บัญชาการหน่วยบัญชาการ	482.8	187.6	90.6	153.3	42.3	8.2	0.9	1. managers, senior officials and Legislators	
2. ผู้ประกอบวิชาชีพด้านต่างๆ	667.7	6.8	335.5	293.0	26.3	6.1	-	2. Professionals	
3. เจ้าหน้าที่เทคนิคและผู้ประกอบวิชาชีพที่เกี่ยวข้องกับด้านต่างๆ	665.3	12.0	130.7	460.4	43.7	18.3	0.2	3. Technicians and associate professionals	
4. เสมียน	565.4	1.1	169.7	369.8	8.3	16.5	-	4. Clerks	
5. พนักงานบริการและผู้จำหน่ายสินค้า	2,366.4	66.8	127.8	637.4	1,047.9	486.3	0.2	5. Service workers and sell goods	
6. ผู้ปฏิบัติงานที่มีฝีมือในด้านการเกษตร ป่าไม้ และประมง	1,697.1	52.5	12.6	126.0	912.9	592.9	0.1	6. Skilled agricultural forest and fishery workers	
7. ช่างฝีมือ และผู้ปฏิบัติงานที่เกี่ยวข้อง	1,575.4	58.4	32.5	1,104.3	282.5	97.0	0.7	7. Craft and associate professionals	
8. ผู้ควบคุมเครื่องจักรโรงงานและเครื่องจักร และผู้ปฏิบัติงานด้านการประกอบ	2,074.8	6.6	52.7	1,765.6	237.0	12.9	-	8. Plant and machine controllers and assemblers	
9. ผู้ประกอบอาชีพพื้นฐาน	1,511.6	1.3	65.2	1,181.3	187.8	76.0	-	9. Elementary occupations	
10. คนงานซึ่งไม่ได้จำแนกไว้หมวดอื่น	14.7	-	1.2	13.0	0.5	-	-	10. Workers not classifiable by occupation	

ตารางที่ 6 จำนวนผู้มีงานทำ จำแนกตามสถานภาพทำงาน อาชีพ และเพศ ภาคกลาง
TABLE 6 EMPLOYED PERSONS BY WORK STATUS, OCCUPATION AND SEX , CENTRAL REGION

ไตรมาสที่ 1/2559 : Quarter 1/2016

หน่วยนับพัน : In Thousands

อาชีพ	สถานภาพการทำงาน Work Status										การรวมกลุ่ม Members of Producers' Cooperatives	OCCUPATION
	รวม Total	นายจ้าง Employer	ลูกจ้างรัฐบาล Government Employee	ลูกจ้างเอกชน Private Employee	Own Account Worker	ช่วยธุรกิจ ครอบครัว Unpaid Family Worker						
ชาย												MALE
1. ผู้จัดการ ข้าราชการระดับอาวุโส และผู้บริหารระดับกลาง	342.4	161.6	57.7	95.8	24.8	2.6	-	-	-	-	-	1. managers, senior officials and Legislators
2. ผู้ประกอบวิชาชีพด้านต่างๆ	264.3	5.6	95.3	144.0	17.8	1.6	-	-	-	-	-	2. Professionals
3. เจ้าหน้าที่เทคนิคและผู้ประกอบวิชาชีพที่เกี่ยวข้องกับด้านต่างๆ	330.0	6.3	66.9	225.9	25.9	4.9	0.1	-	-	-	-	3. Technicians and associate professionals
4. เสมียน	160.4	0.3	49.9	105.0	3.8	1.4	-	-	-	-	-	4. Clerks
5. พนักงานบริการและผู้จำหน่ายสินค้า	953.6	37.8	87.8	274.7	368.3	185.0	-	-	-	-	-	5. Service workers and sell goods
6. ผู้ปฏิบัติงานที่มีฝีมือในด้านการเกษตร ป่าไม้ และประมง	999.6	35.8	5.9	81.0	625.2	251.7	-	-	-	-	-	6. Skilled agricultural forest and fishery workers
7. ช่างฝีมือ และผู้ปฏิบัติงานที่เกี่ยวข้อง	1,148.1	54.1	31.6	835.3	175.1	52.1	-	-	-	-	-	7. Craft and associate professionals
8. ผู้ควบคุมเครื่องจักรโรงงานและเครื่องจักร และผู้ปฏิบัติงานด้านการประกอบ	1,340.2	6.3	51.9	1,063.1	210.3	8.7	-	-	-	-	-	8. Plant and machine controlors and assemblers
9. ผู้ประกอบอาชีพพื้นฐาน	711.8	0.5	31.3	560.2	89.8	30.0	-	-	-	-	-	9. Elementary occupations
10. คนงานซึ่งไม่ได้จำแนกไว้ในหมวดอื่น	6.8	-	0.5	6.3	-	-	-	-	-	-	-	10. Workers not classifiable by occupation
หญิง												TOTAL
1. ผู้จัดการ ข้าราชการระดับอาวุโส และผู้บริหารระดับกลาง	140.4	26.0	32.9	57.5	17.5	5.6	0.9	-	-	-	-	1. managers, senior officials and Legislators
2. ผู้ประกอบวิชาชีพด้านต่างๆ	403.4	1.2	240.2	149.0	8.5	4.5	-	-	-	-	-	2. Professionals
3. เจ้าหน้าที่เทคนิคและผู้ประกอบวิชาชีพที่เกี่ยวข้องกับด้านต่างๆ	335.3	5.7	63.8	234.5	17.9	13.3	0.1	-	-	-	-	3. Technicians and associate professionals
4. เสมียน	405.0	0.8	119.8	264.9	4.5	15.1	-	-	-	-	-	4. Clerks
5. พนักงานบริการและผู้จำหน่ายสินค้า	1,412.9	29.1	40.0	362.7	679.6	301.4	0.2	-	-	-	-	5. Service workers and sell goods
6. ผู้ปฏิบัติงานที่มีฝีมือในด้านการเกษตร ป่าไม้ และประมง	697.6	16.8	6.8	45.0	287.7	341.3	0.1	-	-	-	-	6. Skilled agricultural forest and fishery workers
7. ช่างฝีมือ และผู้ปฏิบัติงานที่เกี่ยวข้อง	427.2	4.3	0.9	269.1	107.4	44.9	0.7	-	-	-	-	7. Craft and associate professionals
8. ผู้ควบคุมเครื่องจักรโรงงานและเครื่องจักร และผู้ปฏิบัติงานด้านการประกอบ	734.6	0.3	0.8	702.5	26.7	4.2	-	-	-	-	-	8. Plant and machine controlors and assemblers
9. ผู้ประกอบอาชีพพื้นฐาน	799.8	0.9	33.9	621.2	98.0	46.0	-	-	-	-	-	9. Elementary occupations
10. คนงานซึ่งไม่ได้จำแนกไว้ในหมวดอื่น	7.9	-	0.6	6.8	0.5	-	-	-	-	-	-	10. Workers not classifiable by occupation

ตารางที่ 6 จำนวนผู้จ้างทำ งานตามสถานภาพทำงาน อาชีพ เพศ และเขตการปกครอง ภาคกลาง (ต่อ)
 TABLE 6 EMPLOYED PERSONS BY WORK STATUS, OCCUPATION, SEX AND AREA, CENTRAL REGION(Contd.)

ไตรมาสที่ 1/2559 : Quarter 1/2016

หน่วยเป็นพัน : In Thousands

อาชีพ	รวม	สถานภาพการทำงาน Work Status						การรวมกลุ่ม Members of Producers' Cooperatives	OCCUPATION
		นายจ้าง Employer	ลูกจ้างรัฐบาล Government Employee	ลูกจ้างเอกชน Private Employee	ทำงานส่วนตัว Own Account Worker	ช่วยธุรกิจ ครอบครัว Unpaid Family Worker			
	Total	Employer	Government Employee	Private Employee	Own Account Worker	Unpaid Family Worker	Members of Producers' Cooperatives		
ยอดรวม	5,334.5	204.5	507.9	2,946.2	1,173.7	500.3	1.9	TOTAL	
ชาย	2,838.6	157.5	251.3	1,607.6	623.4	198.8	0.1	MALE	
1. ผู้จัดการ ข้าราชการระดับอาวุโส และผู้บริหารระดับสูง	180.0	85.7	24.4	52.8	16.2	0.9	-	1. managers, senior officials and Legislators	
2. ผู้ประกอบวิชาชีพด้านต่างๆ	146.0	2.7	51.8	81.7	9.4	0.4	-	2. Professionals	
3. เจ้าหน้าที่เทคนิคและผู้ประกอบวิชาชีพ ที่เกี่ยวข้องกับด้านต่างๆ	195.7	4.1	41.0	132.7	14.9	2.9	0.1	3. Technicians and associate professionals	
4. เสมียน	86.0	0.3	25.5	56.2	2.9	1.0	-	4. Clerks	
5. พนักงานบริการและจำหน่ายสินค้า	540.5	23.0	48.5	160.7	205.5	102.8	-	5. Service workers and sell goods	
6. ผู้ปฏิบัติงานที่มีฝีมือในด้านการเกษตร ป่าไม้ และประมง	208.2	8.4	1.2	19.1	132.1	47.5	-	6. Skilled agricultural forest and fishery workers	
7. ช่างฝีมือ และผู้ปฏิบัติงานที่เกี่ยวข้อง	561.9	31.4	15.4	401.0	88.2	25.9	-	7. Craft and associate professionals	
8. ผู้ควบคุมเครื่องจักรโรงงานและเครื่องจักร และผู้ใช้ปฏิบัติงานด้านการประกอบ	651.4	1.8	27.7	501.1	118.4	2.4	-	8. Plant and machine controllers and assemblers	
9. ผู้ประกอบอาชีพพื้นฐาน	267.9	0.2	15.7	201.1	35.9	15.0	-	9. Elementary occupations	
10. คนงานซึ่งมิได้จำแนกไว้ในหมวดอื่น	1.1	-	-	1.1	-	-	-	10. Workers not classifiable by occupation	

ตารางที่ 6 จำนวนผู้มีงานทำ จำแนกตามสถานภาพทำงาน อาชีพ เพศ และเขตการปกครอง ภาคกลาง (ต่อ)
 TABLE 6 EMPLOYED PERSONS BY WORK STATUS, OCCUPATION, SEX AND AREA, CENTRAL REGION(Contd.)

ไตรมาสที่ 1/2559 : Quarter 1/2016

หน่วยเป็นพัน : In Thousands

อาชีพ	สถานภาพการทำงาน Work Status							การรวมกลุ่ม Members of Producers' Cooperatives	OCCUPATION
	รวม	นายจ้าง Employer	ลูกจ้างรัฐบาล Government Employee	ลูกจ้างเอกชน Private Employee	ทำงานส่วนตัว Own Account Worker	ช่วยธุรกิจ ครอบครัว Unpaid Family Worker			
หญิง	2,495.9	47.0	256.7	1,338.6	550.3	301.5	1.8	TOTAL	
1. ผู้จัดการ ข้าราชการระดับอาวุโส และผู้บริหารระดับสูง	85.6	15.2	18.2	36.8	9.5	4.9	0.9	1. managers, senior officials and Legislators	
2. ผู้ประกอบวิชาชีพด้านต่างๆ	203.7	0.7	108.6	86.5	4.0	3.8	-	2. Professionals	
3. เจ้าหน้าที่เทคนิคและผู้ประกอบวิชาชีพ ที่เกี่ยวข้องกับด้านต่างๆ	201.3	3.1	34.9	145.3	9.1	8.7	0.1	3. Technicians and associate professionals	
4. เสมียน	193.4	0.8	60.4	122.9	2.4	6.9	-	4. Clerks	
5. พนักงานบริการและผู้จำหน่ายสินค้า	771.3	20.3	18.0	215.5	349.6	167.8	0.2	5. Service workers and sell goods	
6. ผู้ปฏิบัติงานที่มีฝีมือในด้านการเกษตร ป่าไม้ และประมง	130.6	2.2	0.4	7.1	62.6	58.3	-	6. Skilled agricultural forest and fishery workers	
7. ช่างฝีมือ และผู้ปฏิบัติงานที่เกี่ยวข้อง	205.8	3.3	0.6	126.4	49.6	25.4	0.5	7. Craft and associate professionals	
8. ผู้ควบคุมเครื่องจักรโรงงานและเครื่องจักร และผู้ปฏิบัติงานด้านการประกอบ	363.1	0.3	0.8	347.3	13.6	1.1	-	8. Plant and machine controllers and assemblers	
9. ผู้ประกอบอาชีพพื้นฐาน	337.2	0.9	14.1	247.9	49.4	24.8	-	9. Elementary occupations	
10. คนงานซึ่งไม่ได้จำแนกไว้ในหมวดอื่น	3.9	-	0.6	2.9	0.5	-	-	10. Workers not classifiable by occupation	

ตารางที่ 6 จำนวนผู้มีงานทำ จำแนกตามสถานภาพทำงาน อาชีพ เพศ และเขตการปกครอง ภาคกลาง (ต่อ)
TABLE 6 EMPLOYED PERSONS BY WORK STATUS, OCCUPATION, SEX AND AREA, CENTRAL REGION (Contd.)

ไตรมาสที่ 1/2559 : Quarter 1/2016

หน่วยเป็นพัน : in Thousands

อาชีพ	รวม	สถานภาพการทำงาน Work Status						การรวมกลุ่ม Members of Producers' Cooperatives	OCCUPATION
		นายจ้าง Employer	ลูกจ้างรัฐบาล Government Employee	ลูกจ้างเอกชน Private Employee	ทำงานส่วนตัว Own Account Worker	ช่วยธุรกิจ ครอบครัว Unpaid Family Worker			
	Total	Employer	Government Employee	Private Employee	Own Account Worker	Unpaid Family Worker	Members of Producers' Cooperatives		
ยอดรวม	6,286.6	188.6	510.6	3,158.0	1,615.4	813.8	0.3	TOTAL	
ชาย	3,418.5	150.6	227.6	1,783.5	917.6	339.2	-	MALE	
1. ผู้จัดการ ข้าราชการระดับอาวุโส และผู้บัญชาการหน่วย	162.5	75.8	33.3	43.1	8.6	1.8	-	1. managers, senior officials and Legislators	
2. ผู้ประกอบวิชาชีพด้านต่างๆ	118.3	2.9	43.5	62.3	8.4	1.2	-	2. Professionals	
3. เจ้าหน้าที่เทคนิคและผู้ประกอบวิชาชีพ ที่เกี่ยวข้องกับด้านต่างๆ	134.3	2.2	25.9	93.2	11.0	2.1	-	3. Technicians and associate professionals	
4. เสิร์ย	74.4	-	24.4	48.7	0.9	0.4	-	4. Clerks	
5. พนักงานบริการและผู้จำหน่ายสินค้า	413.0	14.7	39.3	114.0	162.9	82.2	-	5. Service workers and sell goods	
6. ผู้ปฏิบัติงานที่มีฝีมือในด้านการเกษตร ป่าไม้ และประมง	791.3	27.4	4.7	61.9	493.1	204.2	-	6. Skilled agricultural forest and fishery workers	
7. ช่างฝีมือ และผู้ปฏิบัติงานที่เกี่ยวข้อง	586.2	22.7	16.2	434.3	86.9	26.2	-	7. Craft and associate professionals	
8. ผู้ควบคุมเครื่องจักรโรงงานและเครื่องจักร และผู้ปฏิบัติงานด้านการประกอบ	688.8	4.5	24.2	562.0	91.9	6.3	-	8. Plant and machine controlors and assemblers	
9. ผู้ประกอบอาชีพทางพื้นฐาน	443.9	0.3	15.6	359.1	53.9	15.0	-	9. Elementary occupations	
10. คนงานซึ่งมิได้จำแนกไว้ในหมวดอื่น	5.7	-	0.5	5.1	-	-	-	10. Workers not classifiable by occupation	

ตารางที่ 6 จำนวนผู้มีงานทำ จำแนกตามสถานภาพทำงาน อาชีพ เพศ และเขตการปกครอง ภาคกลาง (ต่อ)
 TABLE 6 EMPLOYED PERSONS BY WORK STATUS, OCCUPATION, SEX AND AREA, CENTRAL REGION (Contd.)

ไตรมาสที่ 1/2559 : Quarter 1/2016

หน่วยเป็นพัน : in Thousands

อาชีพ	รวม	สถานภาพการทำงาน Work Status					การรวมกลุ่ม Members of Producers' Cooperatives	OCCUPATION
		นายจ้าง Employer	ลูกจ้างรัฐบาล Government Employee	ลูกจ้างเอกชน Private Employee	ทำงานส่วนตัว Own Account Worker	ช่วยธุรกิจ ครอบครัว Unpaid Family Worker		
	Total	Employer	Government Employee	Private Employee	Own Account Worker	Unpaid Family Worker	Members of Producers' Cooperatives	
หญิง	2,868.1	38.0	283.0	1,374.4	697.8	474.6	0.3	TOTAL
1. ผู้จัดการ ข้าราชการระดับอาวุโส และผู้บริหารระดับสูง	54.8	10.8	14.7	20.7	8.0	0.7	-	1. managers, senior officials and Legislators
2. ผู้ประกอบวิชาชีพด้านต่างๆ	199.7	0.4	131.6	62.5	4.5	0.7	-	2. Professionals
3. เจ้าหน้าที่เทคนิคและผู้ประกอบวิชาชีพ ที่เกี่ยวข้องกับด้านต่างๆ	134.0	2.6	28.9	89.2	8.8	4.6	-	3. Technicians and associate professionals
4. เสมียน	211.6	-	59.4	141.9	2.1	8.2	-	4. Clerks
5. พนักงานบริการและผู้จำหน่ายสินค้า	641.5	8.7	22.0	147.2	330.0	133.6	-	5. Service workers and sell goods
6. ผู้ปฏิบัติงานที่มีฝีมือในด้านการเกษตร ป่าไม้ และประมง	567.0	14.6	6.3	37.9	225.1	283.0	0.1	6. Skilled agricultural forest and fishery workers
7. ช่างฝีมือ และผู้ปฏิบัติงานที่เกี่ยวข้อง	221.4	1.0	0.3	142.7	57.8	19.5	0.1	7. Craft and associate professionals
8. ผู้ควบคุมเครื่องจักรโรงงานและเครื่องจักร และผู้ปฏิบัติงานด้านการประกอบ	371.4	-	-	355.2	13.1	3.1	-	8. Plant and machine controllers and assemblers
9. ผู้ประกอบอาชีพทางพื้นฐาน	462.7	-	19.8	373.2	48.5	21.2	-	9. Elementary occupations
10. คนงานซึ่งมิได้จำแนกไว้ในหมวดอื่น	3.9	-	-	3.9	-	-	-	10. Workers not classifiable by occupation

ตารางที่ 7 จำนวนผู้มีงานทำ จำแนกตามสถานภาพทำงาน อุตสาหกรรม ภาคกลาง
TABLE 7 EMPLOYED PERSONS BY WORK STATUS, INDUSTRY, CENTRAL REGION

ไตรมาสที่ 1/2559 : Quarter 1/2016

หน่วยเป็นพัน : In Thousands

อุตสาหกรรม	สถานภาพการทำงาน Work Status							INDUSTRY
	รวม	นายจ้าง	ลูกจ้างรัฐบาล	ลูกจ้างเอกชน	ทำงานส่วนตัว	ชั่วคราว ครอบครัว	การรวมกลุ่ม Members of Producers' Cooperatives	
	Total	Employer	Government Employee	Private Employee	Own Account Worker	Unpaid Family Worker	Cooperatives	
ยอดรวม	11,621.0	393.0	1,018.5	6,104.2	2,789.1	1,314.1	2.1	TOTAL
1. เกษตรกรรม การปศุสัตว์ และการประมง	2,065.7	56.8	10.4	453.2	947.0	598.2	0.1	1. Agriculture, forestry and fishing
2. การทำเหมืองแร่และเหมืองหิน	32.3	0.5	-	31.1	0.8	-	-	2. Mining and quarrying
3. การผลิต	3,514.6	49.5	8.4	3,147.0	218.7	90.3	0.7	3. Manufacturing
4. ไฟฟ้า ก๊าซ ไอน้ำและระบบปรับอากาศ	47.4	-	40.4	7.1	-	-	-	4. Electricity, gas, steam and air conditioning supply
5. การจัดหา การจัดการและการบำบัดน้ำเสีย ของเสีย และสิ่งปฏิกูล	29.6	0.3	20.3	7.6	0.9	0.4	-	5. Water supply; sewerage, waste management and remediation activities
6. การก่อสร้าง	689.5	102.6	0.9	511.8	46.0	28.2	-	6. Construction
7. การขายส่ง และการขายปลีก การซ่อมยานยนต์	1,930.3	111.7	1.3	690.1	751.3	376.1	-	7. Wholesale and retail trade; repair of motor vehicles and motorcycles
8. การขนส่ง และสถานที่เก็บสินค้า	480.0	5.9	52.0	214.5	200.2	7.4	-	8. Transportation and storage
9. ที่พักแรมและบริการด้านอาหาร	854.9	28.4	0.9	260.2	384.1	181.2	-	9. Accommodation and food service activities
10. ข้อมูลข่าวสารและการสื่อสาร	53.4	2.1	10.3	37.5	3.1	0.4	-	10. Information and communication
11. กิจกรรมทางการเงินและการประกันภัย	144.3	0.4	24.9	111.9	6.6	0.6	-	11. Financial and insurance activities
12. กิจกรรมอสังหาริมทรัพย์	66.7	2.5	-	41.7	20.7	1.8	-	12. Real estate activities
13. กิจกรรมทางวิชาชีพ วิทยาศาสตร์ และเทคนิค	99.0	9.6	14.1	52.8	19.7	2.9	-	13. Professional, scientific and technical activities
14. กิจกรรมการบริหารและการบริหารสนับสนุน	192.0	5.5	0.6	172.8	8.7	4.4	-	14. Administrative and support service activities
15. การบริหารราชการ การป้องกันประเทศ การประมงสัตว์	445.8	-	445.8	-	-	-	-	15. Public administration and defence; compulsory social security
16. การศึกษา	318.9	1.6	247.2	63.3	6.2	0.7	-	16. Education
17. กิจกรรมด้านสุขภาพและงานสังคมสงเคราะห์	211.4	1.7	133.1	57.3	17.1	1.2	1.0	17. Human health and social work activities
18. ศิลปะ ความบันเทิง และนันทนาการ	90.9	5.0	4.5	57.2	20.1	4.0	0.1	18. Arts, entertainment and recreation
19. กิจกรรมบริการด้านอื่น ๆ	277.8	8.9	2.7	112.3	137.3	16.4	0.2	19. Other service activities
20. กิจกรรมการจ้างงานในครัวเรือนส่วนบุคคล การผลิตสินค้าและบริการที่ขึ้นเองเพื่อใช้ในครัวเรือน	63.3	-	-	63.3	-	-	-	20. Activities of households as employers; undifferentiated goods and services-producing activities of households for own use
21. กิจกรรมขององค์การระหว่างประเทศ	-	-	-	-	-	-	-	21. Activities of extraterritorial organizations and bodies
22. ไม่ทราบ	13.0	-	0.9	11.7	0.5	-	-	22. Unknown

ตารางที่ 7 จำนวนผู้มีงานทำ จำแนกตามสถานภาพทำงาน อุตสาหกรรม และเพศ ภาคกลาง
TABLE 7 EMPLOYED PERSONS BY WORK STATUS, INDUSTRY AND SEX, CENTRAL REGION

หน่วยนับพัน : In Thousands

อุตสาหกรรม Industry	สถานภาพทำงาน Work Status							INDUSTRY
	รวม Total	นายจ้าง Employer	รัฐวิสาหกิจ Government Employee	ลูกจ้างเอกชน Private Employee	ทำงานส่วนตัว Own Account Worker		ผู้ประกอบการ Members of Producers' Cooperatives	
					Unpaid Family Worker	Worker		
								MALE
1.เกษตรกรรม การปศุสัตว์ และการประมง	6,257.1	308.0	478.9	3,391.1	1,541.0	538.0	0.1	1. Agriculture, forestry and fishing
2.การขุดเหมืองแร่ และเหมืองหิน	1,211.2	39.5	4.2	2,635	649.1	255.0	-	2. Mining and quarrying
3. การผลิต	232	0.5	-	21.9	0.8	-	-	3. Manufacturing
4. ไฟฟ้า ก๊าซ ไอน้ำและระบบปรับอากาศ	1,854.2	41.1	2.9	1,672.8	97.0	40.4	-	4. Electricity, gas, steam and air conditioning supply
5. การจัดหาสินค้า การจัดการและกรบภัณฑ์เหลือของเสีย และสิ่งปฏิกูล	286	-	25.1	3.5	-	-	-	5. Water supply; sewerage, waste management and remediation activities
6. การก่อสร้าง	214	0.3	14.3	6.2	0.2	0.4	-	6. Construction
7. การขายส่ง และการขายปลีก การซ่อมยานยนต์	583.9	98.6	0.6	428.6	43.3	12.9	-	7. Wholesale and retail trade; repair of motor vehicles and motorcycles
8. การขนส่ง และสถานที่เก็บสินค้า	969.6	79.3	0.3	384.7	346.0	159.3	-	8. Transportation and storage
9. ที่พักแรมและบริการด้านอาหาร	390.3	5.3	34.2	158.0	192.4	0.5	-	9. Accommodation and food service activities
10. ซ้ำข้อมูลข่าวสารและการสื่อสาร	287.4	15.9	-	89.8	121.2	60.5	-	10. Information and communication
11. กิจกรรมทางการเงินและการประกันภัย	35.9	2.1	6.4	24.4	3.0	-	-	11. Financial and insurance activities
12. กิจกรรมทางราชการ	62.9	0.4	9.8	49.6	3.0	0.1	-	12. Real estate activities
13. กิจกรรมทางวิชาชีพ วิทยาศาสตร์ และเทคนิค	33.0	2.0	24.4	2.4	5.9	0.7	-	13. Professional, scientific and technical activities
14. กิจกรรมการบริโภคน้ำมันและการบริการสนับสนุน	56.1	7.8	7.5	23.6	16.2	1.1	-	14. Administrative and support service activities
15. การบริหารราชการ การป้องกันประเทศ การประมงเลี้ยงชีพ	121.3	3.7	0.3	110.1	4.6	2.7	-	15. Public administration and defence; compulsory social security
16. การศึกษา	260.2	-	260.2	-	-	-	-	16. Education
17. กิจกรรมด้านสุขภาพและงานสังคมสงเคราะห์	104.4	1.0	86.8	13.7	2.8	-	-	17. Human health and social work activities
18. ศิลปะ ความบันเทิง และนันทนาการ	36.6	1.3	22.7	11.5	0.8	0.3	-	18. Arts, entertainment and recreation
19. กิจกรรมบริการด้านอื่น ๆ	40.2	4.3	0.9	22.4	10.9	1.5	0.1	19. Other service activities
20. กิจกรรมการจ้างงานในครัวเรือนส่วนบุคคล การผลิตสินค้าและบริการที่ขายเองเพื่อใช้ในครัวเรือน	112.4	5.1	1.7	58.8	44.0	2.9	-	20. Activities of households as employers; undifferentiated goods and services-producing activities of households for own use
21. กิจกรรมขององค์กรระหว่างประเทศ	18.2	-	-	18.2	-	-	-	21. Activities of extraterritorial organizations and bodies
22. ไม่ทราบ	6.2	-	0.9	5.3	-	-	-	22. Unknown
	5,363.9	85.0	539.7	2,713.0	1,248.1	776.1	2.1	FEMALE
1.เกษตรกรรม การปศุสัตว์ และการประมง	854.5	17.4	6.2	1,896	297.9	343.2	0.1	1. Agriculture, forestry and fishing
2.การขุดเหมืองแร่ และเหมืองหิน	9.1	-	-	9.1	-	-	-	2. Mining and quarrying
3. การผลิต	1,660.3	8.4	5.5	1,474.2	121.7	49.9	0.7	3. Manufacturing
4. ไฟฟ้า ก๊าซ ไอน้ำและระบบปรับอากาศ	18.8	-	15.3	3.5	-	-	-	4. Electricity, gas, steam and air conditioning supply
5. การจัดหาสินค้า การจัดการและกรบภัณฑ์เหลือของเสีย และสิ่งปฏิกูล	8.2	-	6.0	1.4	0.8	-	-	5. Water supply; sewerage, waste management and remediation activities
6. การก่อสร้าง	105.6	4.0	0.3	83.2	2.7	15.3	-	6. Construction
7. การขายส่ง และการขายปลีก การซ่อมยานยนต์	960.8	32.4	1.0	305.3	405.3	216.8	-	7. Wholesale and retail trade; repair of motor vehicles and motorcycles
8. การขนส่ง และสถานที่เก็บสินค้า	89.7	0.7	17.8	56.5	7.8	7.0	-	8. Transportation and storage
9. ที่พักแรมและบริการด้านอาหาร	567.5	12.6	0.9	1,704	262.9	120.7	-	9. Accommodation and food service activities
10. ซ้ำข้อมูลข่าวสารและการสื่อสาร	17.5	-	3.9	13.1	0.2	0.4	-	10. Information and communication
11. กิจกรรมทางการเงินและการประกันภัย	81.5	-	15.0	62.3	3.6	0.5	-	11. Financial and insurance activities
12. กิจกรรมสิ่งพิมพ์	33.7	0.5	-	17.3	14.7	1.1	-	12. Real estate activities
13. กิจกรรมทางวิชาชีพ วิทยาศาสตร์ และเทคนิค	42.9	1.8	6.6	29.2	3.5	1.8	-	13. Professional, scientific and technical activities
14. กิจกรรมการบริโภคน้ำมันและการบริการสนับสนุน	70.7	1.8	0.3	62.7	4.2	1.8	-	14. Administrative and support service activities
15. การบริหารราชการ การป้องกันประเทศ การประมงเลี้ยงชีพ	185.6	-	185.6	-	-	-	-	15. Public administration and defence; compulsory social security
16. การศึกษา	214.6	0.5	160.4	49.6	3.4	0.7	-	16. Education
17. กิจกรรมด้านสุขภาพและงานสังคมสงเคราะห์	174.9	0.4	110.4	45.8	16.3	0.9	1.0	17. Human health and social work activities
18. ศิลปะ ความบันเทิง และนันทนาการ	50.7	0.7	3.6	34.8	9.2	2.5	-	18. Arts, entertainment and recreation
19. กิจกรรมบริการด้านอื่น ๆ	165.4	3.9	1.0	53.5	93.3	13.5	0.2	19. Other service activities
20. กิจกรรมการจ้างงานในครัวเรือนส่วนบุคคล การผลิตสินค้าและบริการที่ขายเองเพื่อใช้ในครัวเรือน	45.1	-	-	45.1	-	-	-	20. Activities of households as employers; undifferentiated goods and services-producing activities of households for own use
21. กิจกรรมขององค์กรระหว่างประเทศ	-	-	-	-	-	-	-	21. Activities of extraterritorial organizations and bodies
22. ไม่ทราบ	6.8	-	-	6.4	0.5	-	-	22. Unknown

ตารางที่ 7 จำนวนผู้จ้างทำ งานตามสถานภาพทำงาน อุตสาหกรรม เขต และเขตการปกครอง ภาคกลาง (ต่อ)

TABLE 7 EMPLOYED PERSONS BY WORK STATUS, INDUSTRY, SEX AND AREA, CENTRAL REGION (Contd.)

ไตรมาสที่ 1/2559 : Quarter 1/2016

ในเขตเทศบาล MUNICIPAL AREA

หน่วยเป็นพัน : in Thousands

อุตสาหกรรม	สถานภาพการทำงาน Work Status						การรวมกลุ่ม Members of Producers' Cooperatives	INDUSTRY
	นายจ้าง Employer	ลูกจ้างรัฐบาล Government Employee	ลูกจ้างเอกชน Private Employee	ทำงานส่วนตัว Own Account Worker	ช่วยธุรกิจ ครอบครัว Unpaid Family Worker	รวม Total		
อุตสาหกรรม	204.5	507.9	2,946.2	1,173.7	500.3	1.9	TOTAL	
ชาย	157.5	251.3	1,607.6	623.4	198.8	0.1	MALE	
1.เกษตรกรรม การป่าไม้ และการประมง	9.7	-	55.7	135.2	48.1	-	1. Agriculture, forestry and fishing	
2.การทำเหมืองแร่ และเหมืองหิน	0.2	-	11.7	-	-	-	2. Mining and quarrying	
3. การผลิต	24.5	2.1	827.1	51.8	18.7	-	3. Manufacturing	
4. ไฟฟ้า ก๊าซ ไอน้ำและระบบปรับอากาศ	-	14.2	2.5	-	-	-	4. Electricity, gas, steam and air conditioning supply	
5. การจัดการน้ำ การจัดการและการบำบัดน้ำเสีย ของเสีย และสิ่งปฏิกูล	0.1	6.6	2.1	0.2	0.1	-	5. Water supply; sewerage, waste management and remediation activities	
6. การก่อสร้าง	46.1	-	174.4	22.4	8.4	-	6. Construction	
7. การขนส่ง และการขายปลีก การซ่อมยานยนต์	44.1	-	202.7	174.2	83.7	-	7. Wholesale and retail trade; repair of motor vehicles and motorcycles	
8. การขนส่ง และสถานที่เก็บสินค้า	1.8	26.6	84.2	113.3	-	-	8. Transportation and storage	
9. ที่พักแรมและบริการด้านอาหาร	9.9	-	55.9	69.6	34.4	-	9. Accommodation and food service activities	
10. ข้อมูลข่าวสารและการสื่อสาร	1.3	3.3	17.4	2.5	-	-	10. Information and communication	
11.กิจกรรมทางการเงินและการประกันภัย	0.4	6.4	25.8	1.6	0.1	-	11. Financial and insurance activities	
12. กิจกรรมอสังหาริมทรัพย์	2.0	-	16.3	2.9	0.7	-	12. Real estate activities	
13. กิจกรรมทางวิชาชีพ วิทยาศาสตร์ และเทคนิค	5.0	2.9	16.3	11.1	0.7	-	13. Professional, scientific and technical activities	
14. กิจกรรมการบริหารและการบริการสนับสนุน	3.6	0.1	57.9	3.2	2.1	-	14. Administrative and support service activities	
15. การบริหารราชการ การป้องกันประเทศ การประกันสังคม	-	140.0	-	-	-	-	15. Public administration and defence; compulsory social security	
16. การศึกษา	1.0	34.7	8.6	0.3	-	-	16. Education	
17. กิจกรรมด้านสุขภาพและงานสังคมสงเคราะห์	1.3	13.8	6.9	0.2	0.3	-	17. Human health and social work activities	
18. ศิลปะ ความบันเทิง และนันทนาการ	2.2	0.2	10.3	5.8	0.4	0.1	18. Arts, entertainment and recreation	
19. กิจกรรมบริการด้านอื่น ๆ	4.4	0.1	19.7	29.3	1.2	-	19. Other service activities	
20. กิจกรรมการจ้างงานในครัวเรือนส่วนบุคคล การผลิตสินค้าและบริการที่ขึ้นเองเพื่อใช้ในครัวเรือน	-	-	10.8	-	-	-	20. Activities of households as employers; undifferentiated goods and services-producing activities of households for own use	
21. กิจกรรมขององค์กรระหว่างประเทศ	-	-	-	-	-	-	21. Activities of extraterritorial organizations and bodies	
22. ไม่ทราบ	-	0.4	1.3	-	-	-	22. Unknown	

ตารางที่ 7 จำนวนผู้มีงานทำ จำแนกตามสถานภาพทำงาน อุตสาหกรรม เพศ และเขตการปกครอง ภาคกลาง (ต่อ)
TABLE 7 EMPLOYED PERSONS BY WORK STATUS, INDUSTRY, SEX AND AREA, CENTRAL REGION (Contd.)

ไตรมาสที่ 1/2559 : Quarter 1/2016

ในเขตเทศบาล MUNICIPAL AREA

หน่วยเป็นพัน : in Thousands

อุตสาหกรรม INDUSTRY	สถานภาพการทำงาน Work Status							การรวมกลุ่ม Members of Producers' Cooperatives	INDUSTRY
	นายจ้าง Employer	ลูกจ้างรัฐบาล Government Employee	ลูกจ้างเอกชน Private Employee	ทำงานส่วนตัว Own Account Worker	ช่วยธุรกิจ ครอบครัว Unpaid Family Worker	เกษตรกร Members of Producers' Cooperatives			
รวม Total	2,495.9	256.7	1,338.6	550.3	301.5	1.8		FEMALE	
หญิง									
1 เกษตรกรรม การป่าไม้ และการประมง	161.1	-	35.6	63.0	60.2	-	-	1. Agriculture, forestry and fishing	
2. การทำเหมืองแร่ และเหมืองหิน	5.2	-	5.2	-	-	-	-	2. Mining and quarrying	
3. การผลิต	812.0	2.3	716.7	58.1	27.9	0.5	-	3. Manufacturing	
4. ไฟฟ้า ก๊าซ ไอน้ำและระบบปรับอากาศ	8.5	7.3	1.2	-	-	-	-	4. Electricity, gas, steam and air conditioning supply	
5. การจัดการน้ำ การจัดการและการบำบัดน้ำเสีย ของเสีย และสิ่งปฏิกูล	3.5	3.2	-	0.3	-	-	-	5. Water supply, sewerage, waste management and remediation activities	
6. การก่อสร้าง	43.6	-	31.8	1.3	8.3	-	-	6. Construction	
7. การขนส่ง และการขายปลีก การซ่อมยานยนต์	489.7	-	166.3	197.7	106.4	-	-	7. Wholesale and retail trade; repair of motor vehicles and motorcycles	
8. การขนส่ง และสถานที่เก็บสินค้า	51.2	12.7	31.4	2.6	3.9	-	-	8. Transportation and storage	
9. ที่พักแรมและบริการด้านอาหาร	324.8	0.2	101.1	136.9	78.1	-	-	9. Accommodation and food service activities	
10. ข้อมูลข่าวสารและการสื่อสาร	10.0	1.9	7.6	0.2	0.4	-	-	10. Information and communication	
11. กิจกรรมทางการเงินและการประกันภัย	49.9	8.6	39.0	1.8	0.5	-	-	11. Financial and insurance activities	
12. กิจกรรมอสังหาริมทรัพย์	23.5	0.5	14.3	7.5	1.1	-	-	12. Real estate activities	
13. กิจกรรมทางวิชาชีพ วิทยาศาสตร์ และเทคนิค	27.0	1.1	19.6	1.0	1.1	-	-	13. Professional, scientific and technical activities	
14. กิจกรรมการบริหารและการบริการสนับสนุน	43.1	0.1	37.0	2.7	1.8	-	-	14. Administrative and support service activities	
15. การบริหารราชการ การป้องกันประเทศ การประกันสังคม	87.6	-	87.6	-	-	-	-	15. Public administration and defence; compulsory social security	
16. การศึกษา	95.9	64.8	27.5	2.4	0.7	-	-	16. Education	
17. กิจกรรมด้านสุขภาพและงานสังคมสงเคราะห์	100.0	62.6	25.8	9.8	0.4	1.0	-	17. Human health and social work activities	
18. ศิลปะ ความบันเทิง และนันทนาการ	20.7	1.3	15.0	3.5	0.7	-	-	18. Arts, entertainment and recreation	
19. กิจกรรมบริการด้านอื่น ๆ	105.3	-	30.7	61.2	10.2	0.2	-	19. Other service activities	
20. กิจกรรมการจ้างงานในครัวเรือนส่วนบุคคล การผลิตสินค้าและบริการที่ตนเองเพื่อใช้ในครัวเรือน	30.0	-	30.0	-	-	-	-	20. Activities of households as employers; undifferentiated goods and services-producing activities of households for own use	
21. กิจกรรมขององค์กรระหว่างประเทศ	-	-	-	-	-	-	-	21. Activities of extraterritorial organizations and bodies	
22. ไม่ทราบ	3.3	-	2.9	0.5	-	-	-	22. Unknown	

ตารางที่ 7 จำนวนผู้จ้างทำ งาน จำนวนสถานภาพทำงาน อุตสาหกรรม เพศ และเขตการปกครอง ภาคกลาง (ต่อ)
TABLE 7 EMPLOYED PERSONS BY WORK STATUS, INDUSTRY, SEX AND AREA, CENTRAL REGION (Contd.)

ไตรมาสที่ 1/2559 - Quarter 1/2016

นอกเขตเทศบาล NON-MUNICIPAL AREA

หน่วยเป็นพัน : In Thousands

อุตสาหกรรม	สถานภาพการทำงาน Work Status						กรรมกรกลุ่ม Members of Producers' Cooperatives	INDUSTRY
	นายจ้าง Employer	ลูกจ้างรัฐบาล Government Employee	ลูกจ้างเอกชน Private Employee	ทำงานส่วนตัว Own Account Worker	ช่วยธุรกิจ ครอบครัว Unpaid Family Worker	กรรมกรกลุ่ม Members of Producers' Cooperatives		
ยอดรวม	Total						TOTAL	
ชาย							MALE	
1. เกษตรกรรม การป่าไม้ และการประมง	6,286.6	510.6	3,158.0	1,615.4	813.8	0.3	1. Agriculture, forestry and fishing	
2. การทำเหมืองแร่ และเหมืองหิน	3,418.5	227.6	1,783.5	917.6	339.2	-	2. Mining and quarrying	
3. การผลิต	9,626.6	4.2	207.8	0.8	-	-	3. Manufacturing	
4. ไฟฟ้า ก๊าซ ไอน้ำ และระบบปรับอากาศ	11.3	0.3	10.2	45.2	21.7	-	4. Electricity, gas, steam and air conditioning supply	
5. การจัดหา น้ำ การจัดการและการบำบัดน้ำเสีย ของเสีย และสิ่งปฏิกูล	9,302.2	0.9	845.7	-	-	-	5. Water supply; sewerage, waste management and remediation activities	
6. การก่อสร้าง	12.0	7.7	4.1	-	0.3	-	6. Construction	
7. การขนส่ง และการขายปลีก การซ่อมยานยนต์	332.7	0.6	254.2	20.9	4.5	-	7. Wholesale and retail trade; repair of motor vehicles and motorcycles	
8. การขนส่ง และสถานที่เก็บสินค้า	4,649.9	0.3	182.1	171.8	75.6	-	8. Transportation and storage	
9. ที่พักแรมและบริการด้านอาหาร	1,644.4	3.5	73.8	79.1	0.5	-	9. Accommodation and food service activities	
10. ข้อมูลข่าวสารและการสื่อสาร	117.6	6.0	33.9	51.6	26.2	-	10. Information and communication	
11. กิจกรรมทางการเงินและการประกันภัย	11.4	0.8	7.0	0.5	-	-	11. Financial and insurance activities	
12. กิจกรรมอสังหาริมทรัพย์	28.6	3.5	23.7	1.4	-	-	12. Real estate activities	
13. กิจกรรมทางวิชาชีพ วิทยาศาสตร์ และเทคนิค	11.2	-	8.1	3.1	-	-	13. Professional, scientific and technical activities	
14. กิจกรรมการบริหารและการบริการสนับสนุน	20.1	2.8	7.4	5.1	0.3	-	14. Administrative and support service activities	
15. การบริหารราชการ การป้องกันประเทศ การประกันสังคม	54.5	0.3	52.2	1.4	0.5	-	15. Public administration and defence; compulsory social security	
16. การศึกษา	120.2	120.2	-	-	-	-	16. Education	
17. กิจกรรมด้านสุขภาพและงานสังคมสงเคราะห์	59.8	52.1	5.2	2.5	-	-	17. Human health and social work activities	
18. ศิลปะ ความบันเทิง และนันทนาการ	14.1	8.9	4.6	0.6	-	-	18. Arts, entertainment and recreation	
19. กิจกรรมบริการด้านอื่น ๆ	21.2	0.7	12.2	5.1	1.1	-	19. Other service activities	
20. กิจกรรมการจ้างงานในครัวเรือนส่วนบุคคล การผลิตสินค้าและบริการที่ตนเองเพื่อใช้ในครัวเรือน	57.7	1.6	39.1	14.7	1.6	-	20. Activities of households as employers; undifferentiated goods and services-producing activities of households for own use	
21. กิจกรรมขององค์การระหว่างประเทศ	7.4	-	7.4	-	-	-	21. Activities of extraterritorial organizations and bodies	
22. ไม่ทราบ	-	-	-	-	-	-	22. Unknown	
	4.5	0.5	4.0	-	-	-		

ตารางที่ 7 จำนวนผู้จ้างทำ งานในสถานประกอบการ อุตสาหกรรม เขต และเขตการปกครอง ภาคกลาง (ต่อ)
TABLE 7 EMPLOYED PERSONS BY WORK STATUS, INDUSTRY, SEX AND AREA, CENTRAL REGION (Contd.)

หน่วยเป็นพัน : In Thousands

อุตสาหกรรม	สถานภาพการทำงาน Work Status										INDUSTRY	
	รวม	นายจ้าง	ลูกจ้างรัฐบาล			ลูกจ้างเอกชน		ทำงานส่วนตัว		ช่วยธุรกิจ ครอบครัว		การรวมกลุ่ม Members of Producers' Cooperatives
			Government Employee	Private Employee	Own Account Worker	Unpaid Family Worker						
	Total	Employer	Government Employee	Private Employee	Own Account Worker	Unpaid Family Worker	Worker	Cooperatives			FEMALE	
หญิง	2,868.1	38.0	283.0	1,374.4	697.8	474.6	0.3					
1. เกษตรกรรม การปศุสัตว์ และการประมง	693.4	15.0	6.2	154.0	234.9	283.0	0.1				1. Agriculture, forestry and fishing	
2. การทำเหมืองแร่ และเหมืองหิน	3.9	-	-	3.9	-	-	-				2. Mining and quarrying	
3. การผลิต	848.3	1.8	3.2	757.5	63.6	22.0	0.1				3. Manufacturing	
4. ไฟฟ้า ก๊าซ ไอน้ำและระบบปรับอากาศ	10.3	-	8.0	2.3	-	-	-				4. Electricity, gas, steam and air conditioning supply	
5. การจัดหา น้ำ การจัดการและการบำบัดน้ำเสีย ของเสีย และสิ่งปฏิกูล	4.8	-	2.9	1.4	0.5	-	-				5. Water supply; sewerage, waste management and remediation activities	
6. การก่อสร้าง	62.1	1.8	0.3	51.4	1.4	7.0	-				6. Construction	
7. การขายส่ง และการขายปลีก การซ่อมยานยนต์	471.2	13.0	1.0	139.0	207.7	110.5	-				7. Wholesale and retail trade; repair of motor vehicles and motorcycles	
8. การขนส่ง และสถานที่เก็บสินค้า	38.5	-	5.1	25.1	5.2	3.1	-				8. Transportation and storage	
9. ที่พักแรมและบริการด้านอาหาร	242.7	4.0	0.7	69.3	126.1	42.5	-				9. Accommodation and food service activities	
10. ข้อมูลข่าวสารและการสื่อสาร	7.5	-	2.0	5.5	-	-	-				10. Information and communication	
11. กิจกรรมทางการเงินและการประกันภัย	31.6	-	6.4	23.3	1.9	-	-				11. Financial and insurance activities	
12. กิจกรรมอสังหาริมทรัพย์	10.2	-	-	2.9	7.2	-	-				12. Real estate activities	
13. กิจกรรมทางวิชาชีพ วิทยาศาสตร์ และเทคนิค	15.9	0.7	2.3	9.5	2.6	0.8	-				13. Professional, scientific and technical activities	
14. กิจกรรมการบริหารและการบริการสนับสนุน	27.6	0.3	0.2	25.7	1.4	-	-				14. Administrative and support service activities	
15. การบริหารราชการ การป้องกันประเทศ การประกันสังคม	98.1	-	98.1	-	-	-	-				15. Public administration and defence; compulsory social security	
16. การศึกษา	118.7	-	95.6	22.1	1.0	-	-				16. Education	
17. กิจกรรมด้านสุขภาพและงานสังคมสงเคราะห์	74.9	-	47.8	20.1	6.4	0.6	-				17. Human health and social work activities	
18. ศิลปะ ความบันเทิง และนันทนาการ	30.1	0.5	2.3	19.8	5.7	1.8	-				18. Arts, entertainment and recreation	
19. กิจกรรมบริการด้านอื่น ๆ	60.1	0.8	1.0	22.8	32.2	3.3	-				19. Other service activities	
20. กิจกรรมการจ้างงานในครัวเรือนส่วนบุคคล การผลิตสินค้าและบริการที่ขึ้นเองเพื่อใช้ในครัวเรือน	15.1	-	-	15.1	-	-	-				20. Activities of households as employers; undifferentiated goods and services-producing activities of households for own use	
21. กิจกรรมขององค์การระหว่างประเทศ	-	-	-	-	-	-	-				21. Activities of extraterritorial organizations and bodies	
22. ไม่ทราบ	3.5	-	-	3.5	-	-	-				22. Unknown	

ตารางที่ 8 จำนวนผู้จ้างทำ งานนอกตามอาชีพ และอุตสาหกรรม ภาคกลาง

TABLE 8 EMPLOYED PERSONS BY OCCUPATION AND INDUSTRY , CENTRAL REGION

อาชีพ	อุตสาหกรรม Industry											รวม	ทั้งหมด	การรับจ้าง	OCCUPATION	
	เกษตรกรรม	การค้า	การผลิต	ไฟฟ้า ก๊าซ	น้ำประปา	ก่อสร้าง	การขนส่ง	การขนส่ง	ที่พักแและ	ข้อมูลข่าวสาร	การรับจ้าง					การรับจ้าง
	การปลูกไม้	เหมืองแร่	การตัด	ไฟฟ้ ก๊าซ	จัดหาน้ำ บำบัด	การก่อสร้าง	การขนส่ง	การขนส่ง	ที่พักแและ	ข้อมูลข่าวสาร	การรับจ้าง	การรับจ้าง	การรับจ้าง	การรับจ้าง	การรับจ้าง	การรับจ้าง
	และการประมง	และเหมืองหิน	Manufacturing	น้ำประปา	น้ำเสียและประปา	Construction	การขนส่ง	การขนส่ง	บริการด้านอาหาร	Information	Financial	Financial	Financial	Financial	Financial	
	Agriculture	Mining		Electricity	sewage, waste		whole sale/retail	Accommodation	and food service	communication	Intermediation	Intermediation	Intermediation	Intermediation	Intermediation	
Total																TOTAL
1. ผู้จัดการ ข้าราชการระดับอาวุโส	2,065.7	32.3	3,514.6	47.4	29.6	689.5	1,930.3	480.0	854.9	53.4	144.3	144.3	144.3	144.3	144.3	144.3
และผู้นับถือศาสนา	6.2	1.6	112.4	3.6	2.0	98.9	97.0	12.6	24.8	3.7	17.4	17.4	17.4	17.4	17.4	17.4
2. ผู้ประกอบการวิชาชีพด้านต่างๆ	1.9	4.3	112.4	9.3	2.2	11.1	31.4	10.6	6.7	20.9	11.7	11.7	11.7	11.7	11.7	11.7
3. เจ้าหน้าที่เทคนิคและผู้ประกอบวิชาชีพ	1.6	4.8	256.3	8.8	5.1	34.5	53.2	21.2	10.3	5.8	61.6	61.6	61.6	61.6	61.6	61.6
ที่เกี่ยวข้องกับด้านต่างๆ	2.2	2.3	178.0	9.8	4.4	9.2	68.7	54.9	20.0	8.5	38.4	38.4	38.4	38.4	38.4	38.4
4. เหมือง	2.7	1.2	50.1	1.4	1.6	2.0	1,145.3	20.3	726.3	2.7	5.5	5.5	5.5	5.5	5.5	5.5
5. พนักงานบริการและผู้จำหน่ายสินค้า	1,654.6	-	4.2	-	0.9	0.3	7.2	-	3.9	-	-	-	-	-	-	-
6. ผู้ปฏิบัติงานที่มีฝีมือในด้านการเกษตร																
ป่าไม้ และประมง																
7. ข้าราชการ และผู้ปฏิบัติงานที่เกี่ยวข้อง	1,575.4	1.5	931.0	11.1	1.8	337.8	185.8	13.2	11.1	7.9	-	-	-	-	-	-
8. ผู้ประกอบการจ้างแรงงานและเครื่องจักร	34.2	13.1	1,522.8	0.7	4.4	33.8	70.1	307.3	3.8	2.2	7.9	7.9	7.9	7.9	7.9	7.9
และผู้ปฏิบัติงานด้านประกอบ																
9. ผู้ประกอบการทั้งหมด	358.5	3.6	343.9	2.7	6.8	162.0	270.9	39.9	47.9	1.8	1.8	1.8	1.8	1.8	1.8	1.8
10. คนงานซึ่งมิได้จำแนกไว้ตามอาชีพ	-	-	3.6	-	0.5	-	0.8	-	-	-	-	-	-	-	-	-

ตารางที่ 8 จำนวนผู้จ้างทำ งานตามอาชีพ และอุตสาหกรรม ภาคกลาง (ต่อ)

TABLE 8 EMPLOYED PERSONS BY OCCUPATION AND INDUSTRY , CENTRAL REGION (Contd.)

หน่วยนับพัน : in Thousands

อาชีพ	อุตสาหกรรม (ต่อ) Industry (Contd.)													TOTAL
	กิจกรรมอสังหาริมทรัพย์ Real estate activities	กิจกรรมทางวิชาชีพวิทย์และเทคโนโลยี Professional, scientific and technical activities	การบริหารงานและสนับสนุนบริการ Administrative and support service activities	การบริการสาธารณะ Public administration activities	การศึกษา Education	กิจกรรมด้านสุขภาพและสังคม Health and social work	ศิลปะ ความบันเทิง และนันทนาการ Art and entertainment	บริการด้านอื่นๆ Other service	งานครัวเรือนส่วนบุคคล Activities of household	กิจกรรมขององค์กร Extra-territorial	ไม่ทราบ Unknown	OCCUPATION		
อุตสาหกรรม	66.7	99.0	192.0	445.8	318.9	211.4	90.9	277.8	63.3	-	13.0			
1. ผู้จัดการ ข้าราชการระดับอาวุโส และผู้บริหารอาวุโส	10.3	4.1	2.7	61.3	11.0	6.7	3.1	3.4	-	-	-	1. managers, senior officials and Legislators		
2. ผู้ประกอบวิชาชีพด้านต่างๆ	1.3	39.0	5.2	75.5	239.9	69.5	11.7	0.7	-	-	2.4	2. Professionals		
3. เจ้าหน้าที่เทคนิคและผู้ประกอบวิชาชีพที่เกี่ยวข้องกันด้านต่างๆ	14.8	29.2	13.3	73.7	5.1	46.2	8.5	11.5	-	-	-	3. Technicians and associate professionals		
4. เภสัชกร	3.2	8.3	18.6	90.0	17.7	19.2	6.0	4.5	-	-	1.4	4. Clerks		
5. พนักงานบริการและผู้จำหน่ายสินค้า	23.1	1.0	95.8	64.7	26.6	52.3	17.4	107.7	18.8	-	0.1	5. Service workers and sell goods		
6. ผู้ปฏิบัติงานที่มีฝีมือในด้านการเกษตร ป่าไม้ และประมง	4.0	1.0	6.6	3.8	1.4	0.6	5.4	0.6	2.9	-	-	6. Skilled agricultural forest and fishery workers		
7. ช่างฝีมือ และผู้ปฏิบัติงานที่เกี่ยวข้อง	3.3	7.2	6.7	13.3	2.5	0.8	1.6	34.8	-	-	-	7. Craft and associate professionals		
8. ผู้ควบคุมเครื่องจักรโรงงานและเครื่องจักรและผู้ปฏิบัติงานด้านการประกอบ	1.8	3.1	12.9	28.6	5.4	3.2	2.0	6.1	10.8	-	0.6	8. Plant and machine controllers and assemblers		
9. ผู้ประกอบอาชีพแรงงานพื้นฐาน	17.2	8.4	108.0	142.4	25.6	42.7	79.2	247.1	146.2	0.1	-	9. Elementary occupations		
10. คนงานที่มีได้งานเป็นหมวดอื่น	-	1.1	-	-	-	0.1	-	-	-	-	8.5	10. Workers not classifiable by occupation		

ไตรมาสที่ 1/2559 : Quarter 1/2016

ตารางที่ 8 จำนวนผู้มีงานทำ อุตสาหกรรม และ เพศ ภาคกลาง

TABLE 8 EMPLOYED PERSONS BY OCCUPATION INDUSTRY AND SEX, CENTRAL REGION

ไตรมาสที่ 1/2559 : Quarter 1/2016

หน่วยนับ : in Thousands

อาชีพ	อุตสาหกรรม Industry													การรวมกันและ การทับซ้อน Financial Intermediation	OCCUPATION
	รวม Total	เกษตรกรรม การปศุสัตว์ และการประมง Agriculture	การทำ เหมืองแร่ และเหมืองหิน Mining	การผลิต Manufacturing	ไฟฟ้า ก๊าซ ไอน้ำ ระบบปรับอากาศ และประปา Electricity sewerage, waste supply	ก่อสร้าง Construction	การขายส่ง การขายปลีก การซ่อมยานยนต์ wholesale & retail	การขนส่ง และ สถานที่เก็บสินค้า Transportation and storage	ที่พักแและ บริการด้านอาหาร Accommodation and food service	ข้อมูลข่าวสาร และการสื่อสาร Information and communication	บริการด้าน การเงิน Financial	การรวมกันและ การทับซ้อน Intermediation			
ชาย	6,257.1	1,211.2	232	1,854.2	28.6	583.9	969.6	390.3	287.4	35.9	62.9	10.8	MALE		
1. ผู้จัดการ ข้าราชการระดับอาวุโส และผู้บังคับบัญชาระดับสูง และผู้บริหารมืออาชีพ	342.4	4.8	1.6	77.9	2.1	93.3	59.9	7.9	13.7	3.4	10.8	1.0	1. managers, senior officials and Legislators		
2. ผู้ประกอบวิชาชีพด้านต่างๆ	264.3	0.9	1.4	66.7	5.9	11.0	11.5	3.9	3.0	13.7	7.3	2.3	2. Professionals		
3. เจ้าหน้าที่เทคนิคและผู้ประกอบวิชาชีพ ที่เกี่ยวข้องกับด้านต่างๆ	330.0	0.9	3.7	138.9	5.3	24.0	19.4	9.4	5.0	4.5	23.5	3.8	3. Technicians and associate professionals		
4. เสมียน	160.4	-	0.5	47.4	1.7	1.1	21.0	29.9	5.5	1.4	9.4	4.4	4. Clerks		
5. พนักงานบริการและผู้จำหน่ายสินค้า	953.6	2.3	1.2	31.1	0.9	2.0	467.0	5.5	236.9	1.3	3.8	5.9	5. Service workers and sell goods		
6. ผู้ปฏิบัติงานที่มีฝีมือด้านเกษตร ปศุสัตว์ และประมง	999.6	972.3	-	3.6	-	0.2	2.6	-	3.6	-	-	-	6. Skilled agricultural forest and fishery workers		
7. ช่างฝีมือ และผู้ปฏิบัติงานที่เกี่ยวข้อง	1,148.1	1.6	1.4	568.2	11.1	312.5	168.8	12.9	5.9	7.9	-	-	7. Craft and associate professionals		
8. ผู้ควบคุมเครื่องจักรโรงงานและเครื่องจักร และผู้ปฏิบัติงานด้านการประกอบ	1,340.2	33.0	12.0	808.4	0.7	33.6	67.6	299.4	1.4	2.2	7.9	7.9	8. Plant and machine controllers and assemblers		
9. ผู้ประกอบอาชีพขั้นพื้นฐาน	711.8	195.6	1.4	109.4	0.9	106.3	151.1	21.5	12.6	1.7	0.1	0.1	9. Elementary occupations		
10. คนงานที่มีตำแหน่งเป็นหมวดอื่น	6.8	-	-	2.5	-	-	0.8	-	-	-	-	-	10. Workers not classifiable by occupation		
หญิง	5,363.9	854.5	9.1	1,660.3	18.8	105.6	960.8	89.7	567.5	17.5	81.5	6.6	FEMALE		
1. ผู้จัดการ ข้าราชการระดับอาวุโส และผู้บังคับบัญชาระดับสูง และผู้บริหารมืออาชีพ	140.4	1.5	-	34.4	1.5	5.6	37.1	4.7	11.1	0.3	6.6	1.0	1. managers, senior officials and Legislators		
2. ผู้ประกอบวิชาชีพด้านต่างๆ	403.4	1.0	2.9	45.7	3.5	0.1	19.9	6.7	3.7	7.2	4.4	2.3	2. Professionals		
3. เจ้าหน้าที่เทคนิคและผู้ประกอบวิชาชีพ ที่เกี่ยวข้องกับด้านต่างๆ	335.3	0.7	1.0	117.4	3.5	10.5	33.8	11.9	5.3	1.3	38.1	3.8	3. Technicians and associate professionals		
4. เสมียน	405.0	2.2	1.8	130.6	8.1	8.1	47.7	25.0	14.5	7.2	29.0	4.4	4. Clerks		
5. พนักงานบริการและผู้จำหน่ายสินค้า	1,412.9	0.4	-	19.0	0.5	-	678.3	14.8	489.5	1.4	1.7	1.7	5. Service workers and sell goods		
6. ผู้ปฏิบัติงานที่มีฝีมือด้านเกษตร ปศุสัตว์ และประมง	697.6	682.3	-	0.5	-	0.1	4.6	-	0.3	-	-	-	6. Skilled agricultural forest and fishery workers		
7. ช่างฝีมือ และผู้ปฏิบัติงานที่เกี่ยวข้อง	427.2	2.2	0.1	362.8	-	25.3	17.1	0.4	5.3	-	-	-	7. Craft and associate professionals		
8. ผู้ควบคุมเครื่องจักรโรงงานและเครื่องจักร และผู้ปฏิบัติงานด้านการประกอบ	734.6	1.3	1.1	714.4	-	0.2	2.6	7.9	2.5	-	-	-	8. Plant and machine controllers and assemblers		
9. ผู้ประกอบอาชีพขั้นพื้นฐาน	799.8	162.9	2.2	234.5	1.8	55.8	119.8	18.3	35.3	0.2	1.7	1.7	9. Elementary occupations		
10. คนงานที่มีตำแหน่งเป็นหมวดอื่น	7.9	-	-	1.1	-	-	-	-	-	-	-	-	10. Workers not classifiable by occupation		

ตารางที่ 8 จำนวนผู้จ้างทำ งานภาคอาชีพ อุตสาหกรรม และ พหุ ภาคกลาง (ต่อ)
TABLE 8 EMPLOYED PERSONS OCCUPATION INDUSTRY AND SEX, CENTRAL REGION (Contd.)

หน่วยนับใน Thousands

ไตรมาสที่ 1/2559 - Quarter 1/2016

อาชีพ Occupation	อุตสาหกรรม (ต่อ) Industry (Contd.)										ไม่ทราบ Unknown	การนอก เขต Extra- territorial	งานในครัวเรือน ส่วนบุคคล Activities of household	บริการด้านอื่นๆ Other service	ศิลปะ ความบันเทิง และนันทนาการ Art, entertainment	กิจกรรมด้านสุขภาพ และสาธารณสุข Health and social work	การศึกษา Education	การบริหารราชการ ส่วนกลาง Public admin- istration	การบริการสนับสนุน และบริการประเภท Administrative support service activities	กิจกรรมทางวิชาชีพ วิชาชีพและเทคนิค Professional/technical activities	กิจกรรม อสังหาริมทรัพย์ Real estate activities	OCCUPATION
	2602	104.4	36.6	40.2	112.4	18.2	6.2	MALE														
1. ผู้จัดการ ข้าราชการระดับอาวุโส และผู้บังคับบัญชา และผู้บริหาร และผู้บริหาร และผู้บริหาร	4.7	33.0	56.1	121.3	2602	104.4	36.6	40.2	112.4	18.2	6.2	MALE	1. managers, senior officials and Legislators									
2. ผู้ประกอบการรายย่อย และผู้บริหาร และผู้บริหาร	1.2	22.4	22.4	2.9	24.6	62.6	12.8	8.1	0.7	-	1.4	2. Professionals	2. Professionals									
3. เจ้าหน้าที่เทคนิคและผู้ประกอบการวิชาชีพ ที่เกี่ยวข้องกับด้านต่างๆ	8.2	15.3	15.3	4.1	43.0	2.7	10.1	4.6	4.1	-	-	3. Technicians and associate professionals	3. Technicians and associate professionals									
4. เสมียน	0.2	0.2	1.2	7.8	22.4	5.6	1.7	1.2	0.7	-	0.7	4. Clerks	4. Clerks									
5. พนักงานบริการและผู้จำหน่ายสินค้า	10.1	10.1	1.0	76.3	61.1	15.3	6.5	9.9	19.7	0.3	-	5. Service workers and sell goods	5. Service workers and sell goods									
6. ผู้ปฏิบัติงานที่มีชื่อในด้านการเกษตร ป่าไม้ และประมง	3.0	3.0	0.7	4.5	2.5	0.7	0.3	3.5	0.4	1.1	-	6. Skilled agricultural forest and fishery workers	6. Skilled agricultural forest and fishery workers									
7. ช่างฝีมือ และผู้ปฏิบัติงานที่เกี่ยวข้อง และผู้ปฏิบัติงานด้านการประกอบ	3.3	3.3	7.2	6.6	12.9	2.5	0.7	1.6	21.9	-	-	7. Craft and associate professionals	7. Craft and associate professionals									
8. ผู้ควบคุมเครื่องจักรโรงงานและเครื่องจักร และผู้ปฏิบัติงานด้านการประกอบ	1.8	1.8	3.1	11.2	28.6	5.4	1.9	1.7	4.9	10.5	0.6	8. Plant and machine controllers and assemblers	8. Plant and machine controllers and assemblers									
9. ผู้ประกอบการขายปลีกขั้นต้น	0.4	0.4	1.8	6.9	23.8	2.3	0.5	6.7	57.6	6.3	-	9. Elementary occupations	9. Elementary occupations									
10. คนงานที่มีชื่อเฉพาะในหมวดอื่น	-	-	-	-	-	-	-	-	-	-	3.5	10. Workers not classifiable by occupation	10. Workers not classifiable by occupation									
หญิง	33.7	33.7	42.9	70.7	185.6	214.6	174.9	50.7	165.4	45.1	6.8	FEMALE	FEMALE									
1. ผู้จัดการ ข้าราชการระดับอาวุโส และผู้บังคับบัญชา และผู้บริหาร	5.6	5.6	0.5	1.6	20.2	3.8	4.7	0.2	0.9	-	-	1. managers, senior officials and Legislators	1. managers, senior officials and Legislators									
2. ผู้ประกอบการรายย่อย และผู้บริหาร	0.1	0.1	16.6	2.4	50.9	177.3	56.7	3.7	0.0	-	1.0	2. Professionals	2. Professionals									
3. เจ้าหน้าที่เทคนิคและผู้ประกอบการวิชาชีพ ที่เกี่ยวข้องกับด้านต่างๆ	6.6	6.6	13.9	9.2	30.7	2.4	36.1	3.9	7.3	-	-	3. Technicians and associate professionals	3. Technicians and associate professionals									
4. เสมียน	3.1	3.1	7.1	10.8	67.6	12.2	17.5	4.8	3.8	-	0.7	4. Clerks	4. Clerks									
5. พนักงานบริการและผู้จำหน่ายสินค้า	13.0	13.0	-	19.6	3.5	11.3	45.8	7.6	88.0	18.5	0.1	5. Service workers and sell goods	5. Service workers and sell goods									
6. ผู้ปฏิบัติงานที่มีชื่อในด้านการเกษตร ป่าไม้ และประมง	1.0	1.0	0.3	2.2	1.3	0.6	0.3	1.9	0.2	1.8	-	6. Skilled agricultural forest and fishery workers	6. Skilled agricultural forest and fishery workers									
7. ช่างฝีมือ และผู้ปฏิบัติงานที่เกี่ยวข้อง และผู้ปฏิบัติงานด้านการประกอบ	-	-	-	0.1	0.4	-	0.0	-	12.9	-	-	7. Craft and associate professionals	7. Craft and associate professionals									
8. ผู้ควบคุมเครื่องจักรโรงงานและเครื่องจักร และผู้ปฏิบัติงานด้านการประกอบ	-	-	-	1.7	-	-	1.3	0.2	1.2	0.3	-	8. Plant and machine controllers and assemblers	8. Plant and machine controllers and assemblers									
9. ผู้ประกอบการขายปลีกขั้นต้น	4.4	4.4	3.4	23.2	11.1	7.0	12.5	28.5	51.1	24.6	-	9. Elementary occupations	9. Elementary occupations									
10. คนงานที่มีชื่อเฉพาะในหมวดอื่น	-	-	1.1	-	-	-	0.1	-	-	-	5.1	10. Workers not classifiable by occupation	10. Workers not classifiable by occupation									

ตารางที่ 8 จำนวนผู้จ้างงานที่จ้างตามอาชีพ อุตสาหกรรม เพศ และเขตการปกครอง ภาคกลาง

TABLE 8. EMPLOYED PERSONS BY OCCUPATION, INDUSTRY, SEX AND AREA, CENTRAL REGION

หน่วยนับเป็น : in Thousands

อาชีพ	อุตสาหกรรม MUNICIPAL AREA										รวม	การจ้างและ การรับกัน Franchis Intermediation	ข้อมูลข่าวสาร และการสื่อสาร Information communication	ที่พักแและ บริการด้านอาหาร Accommodation and food service	การขนส่ง และ ยานพาหนะ Transportation and storage	การขายปลีก การส่งขายปลีก Wholesale and retail trade	การก่อสร้าง Construction	ไฟฟ้า ก๊าซ น้ำประปา น้ำเสีย Electricity Water supply sewerage, waste	การผลิต Manufacturing	เหมืองแร่ และหิน Mining	การป่าไม้ และการประมง Agriculture	รวม	OCCUPATION
	อุตสาหกรรม Industry	การก่อสร้าง Construction	การส่งขายปลีก การส่งขายปลีก Wholesale and retail trade	การขายปลีก การส่งขายปลีก Wholesale and retail trade	การขนส่ง และ ยานพาหนะ Transportation and storage	ที่พักแและ บริการด้านอาหาร Accommodation and food service	ข้อมูลข่าวสาร และการสื่อสาร Information communication	การจ้างและ การรับกัน Franchis Intermediation															
อุตสาหกรรม	5,334.5	409.7	17.1	1,736.1	25.2	16.7	9.1	12.5	294.7	994.3	277.2	494.6	34.5	84.2	TOTAL								
ชาย	2,838.6	248.6	11.9	924.0	16.7	9.1	1.0	43.7	504.7	226.0	169.8	24.5	34.3	MALE									
1. ผู้จัดการ ข้าราชการระดับอาวุโส และผู้ปฏิบัติงาน	180.0	2.4	1.0	43.0	0.7	0.7	1.0	43.7	35.8	4.4	7.0	3.3	5.0	1. managers, senior officials and Legislators									
2. ผู้ประกอบการวิชาชีพต่าง ๆ	146.0	0.3	1.4	35.0	3.7	2.2	2.2	4.2	3.6	3.1	2.3	10.1	5.6	2. Professionals									
3. เจ้าหน้าที่เทคนิคและผู้ประกอบการวิชาชีพ ที่เกี่ยวข้องกันบ้าง	195.7	0.5	3.4	76.7	3.1	1.7	1.7	16.9	9.3	7.1	3.4	2.9	13.4	3. Technicians and associate professionals									
4. เติมน	86.0	-	0.5	21.4	1.2	0.3	0.3	0.8	0.8	12.0	17.7	1.1	5.0	4. Clerks									
5. พนักงานบริการและผู้จำหน่ายสินค้า	540.5	0.4	0.9	15.3	-	0.3	0.3	1.8	260.3	3.7	140.9	0.3	1.4	5. Service workers and sell goods									
6. ผู้ปฏิบัติงานที่มีชื่อในด้านการเกษตร ป่าไม้ และประมง	208.2	197.9	-	0.5	-	-	-	0.2	0.8	-	0.4	-	-	6. Skilled agricultural forest and fishery workers									
7. ช่างฝีมือ และผู้ปฏิบัติงานที่เกี่ยวข้อง	561.9	-	0.8	287.5	7.6	0.4	0.4	135.4	88.1	9.2	3.6	3.2	-	7. Craft and associate professionals									
8. ผู้ควบคุมเครื่องจักรโรงงานและเครื่องจักร และผู้ปฏิบัติงานด้านการประกอบ	651.4	5.3	3.7	990.7	0.2	1.1	1.1	11.3	24.8	171.1	0.6	2.0	3.9	8. Plant and machine controllers and assemblers									
9. ผู้ประกอบการอาชีพทางพื้นฐาน	267.9	41.8	0.2	53.0	0.1	2.2	2.2	36.8	69.8	9.7	7.5	1.7	0.1	9. Elementary occupations									
10. คนงานที่ไม่ได้จำแนกไว้ในหมวดอื่น	1.1	-	-	1.0	-	-	-	-	0.2	-	-	-	-	10. Workers not classifiable by occupation									

ตารางที่ 8 จำนวนผู้จ้างหน้า จำกัดตามอาชีพ และอุตสาหกรรม ภาคกลาง

TABLE 8 EMPLOYED PERSONS OCCUPATION INDUSTRY AND AERA , CENTRAL REGION

อาชีพ	รวม	อุตสาหกรรม Industry															ทั้งหมด Total	พันผู้แทน : person																					
		เกษตรกรรม		เหมืองแร่ และหิน		การผลิต		ไฟฟ้า ก๊าซ และน้ำประปา		ซัพพลาย น้ำร้อนน้ำเสีย		การก่อสร้าง		การขนส่ง และ การขนส่งสินค้า		ที่พักแคะ บริการด้านอาหาร			ข้อมูลข่าวสาร และการสื่อสาร		การค้าและ การบริการ		การจ้างและ การรับจ้าง	อาชีพ															
		การปลูก และสวน	การประมง	การขุด และขุดหิน	การขุด ถ่านหิน	การขุด ปิโตรเลียม	การผลิต ไฟฟ้า ก๊าซ และน้ำประปา	การผลิต น้ำร้อนน้ำเสีย	การก่อสร้าง	การขนส่ง และ การขนส่งสินค้า	การขนส่ง และ การขนส่งสินค้า	การขนส่ง และ การขนส่งสินค้า	การขนส่ง และ การขนส่งสินค้า	การขนส่ง และ การขนส่งสินค้า	ที่พักแคะ บริการด้านอาหาร	ที่พักแคะ บริการด้านอาหาร			ข้อมูลข่าวสาร และการสื่อสาร	ข้อมูลข่าวสาร และการสื่อสาร	การค้าและ การบริการ	การค้าและ การบริการ																	
หญิง	2,495.9	161.1	5.2	812.0	8.5	3.5	43.6	489.7	51.2	324.8	10.0	49.9	3.7	1.0	49.9	3.7	1.0	49.9	3.7	1.0	49.9	3.7	1.0	49.9	3.7	1.0	49.9	3.7	1.0	49.9	3.7	1.0	49.9	3.7	1.0	49.9	3.7	1.0	49.9
1. ผู้จัดการ ข้าราชการระดับอาวุโส และผู้บังคับบัญชา	85.6	0.4	-	23.6	1.1	-	4.2	21.0	4.1	8.7	0.3	-	-	-	-	-	-	8.7	0.3	-	-	-	-	3.7	-	-	-	-	-	-	-	-	-	-	-	-	1.0	49.9	
2. ผู้ประกอบวิชาชีพต่างๆ	203.7	0.3	2.9	19.0	2.2	-	-	14.2	4.3	2.6	4.3	-	-	-	-	-	-	2.6	4.3	-	-	-	2.9	-	-	-	-	-	-	-	-	-	-	-	-	1.0	49.9		
3. เจ้าหน้าที่เทคนิคและผู้ประกอบอาชีพ ที่เกี่ยวกับพลังงานต่าง	201.3	0.5	0.5	67.5	1.2	0.6	5.1	18.9	10.6	2.9	0.1	-	-	-	-	-	-	2.9	0.1	-	-	-	27.1	-	-	-	-	-	-	-	-	-	-	-	-	-	1.0	49.9	
4. แม่บ้าน	193.4	0.9	0.5	55.0	3.0	1.3	2.4	22.8	12.3	11.6	5.2	-	-	-	-	-	-	11.6	5.2	-	-	-	14.6	-	-	-	-	-	-	-	-	-	-	-	-	-	1.0	49.9	
5. พนักงานบริการและผู้จำหน่ายสินค้า	771.3	-	-	11.5	-	-	-	342.5	10.9	276.2	-	-	-	-	-	-	-	276.2	-	-	-	-	0.4	-	-	-	-	-	-	-	-	-	-	-	-	-	1.0	49.9	
6. ผู้ปฏิบัติงานที่มีอยู่ในด้านเกษตร ป่าไม้ และประมง	130.6	126.2	-	0.2	-	0.2	0.1	0.4	-	-	-	-	-	-	-	-	-	-	-	-	-	-	-	-	-	-	-	-	-	-	-	-	-	-	-	1.0	49.9		
7. ช่างฝีมือ และผู้ปฏิบัติงานที่เกี่ยวข้อง และผู้ปฏิบัติงานด้านการเกษตร	205.8	1.6	0.1	173.6	-	0.2	12.6	8.3	-	2.0	-	-	-	-	-	-	-	2.0	-	-	-	-	-	-	-	-	-	-	-	-	-	-	-	-	-	1.0	49.9		
8. ผู้ควบคุมเครื่องจักรโรงงานและเครื่องจักร และผู้ปฏิบัติงานด้านการเกษตร	363.1	-	0.4	355.1	-	-	-	1.2	1.9	1.8	-	-	-	-	-	-	-	1.8	-	-	-	-	-	-	-	-	-	-	-	-	-	-	-	-	-	1.0	49.9		
9. ผู้ประกอบอาชีพทางด้าน 10. คนงานที่มีจ้างแบบไม่รวมต่อน	337.2	31.3	0.9	106.5	0.9	0.7	19.1	60.3	7.1	19.0	0.2	-	-	-	-	-	-	19.0	0.2	-	-	-	-	1.2	-	-	-	-	-	-	-	-	-	-	-	-	1.0	49.9	

ตารางที่ 8 จำนวนผู้จ้างทำ งานตามอาชีพ อุตสาหกรรม พืช และเขตการปกครอง ภาคกลาง (ต่อ)
TABLE 8 EMPLOYED PERSONS BY OCCUPATION INDUSTRY SEX AND AREA , CENTRAL REGION (Contd.)

หน่วยนับเป็น : In Thousands

อาชีพ	อุตสาหกรรม (ต่อ) Industry (Contd.)										ไม่ทราบ Unknown	TOTAL	OCCUPATION
	กิจกรรม Real estate activities	กิจกรรมทางวิชาชีพ Professional/scientific technical activities	การบริหารสนับสนุน และบริการพิเศษ Administrative and support service activities	การบริหารราชการ ท้องถิ่น Public admin- istration defence	การศึกษา Education	กิจกรรมด้านสุขภาพ งานสังคมสงเคราะห์ Health and social work	ศิลปะ ความบันเทิง และนันทนาการ Art, entertainment	บริการด้านอื่นๆ Other service	งานในครัวเรือน ส่วนบุคคล Activities of household	กิจกรรมของ องค์กร Extra- territorial			
อุตสาหกรรม	45.3	63.0	110.0	227.5	140.5	122.5	39.7	160.1	40.8	-	-	5.0	
ชาย	21.8	36.0	66.9	140.0	44.6	22.4	19.0	54.7	10.8	-	-	1.7	
1. ผู้จัดการ ข้าราชการระดับอาวุโส และผู้บริหารอาวุโส	3.6	3.6	1.1	14.9	4.0	1.5	2.4	1.7	-	-	-	-	1. managers, senior officials and Legislators
2. ผู้ประกอบการวิชาชีพต่างๆ	1.2	14.9	0.4	14.6	27.5	10.3	4.5	0.7	-	-	-	0.4	2. Professionals
3. เจ้าหน้าที่เทคนิคและผู้ประกอบวิชาชีพ ที่เกี่ยวข้องกันต่างๆ	7.5	11.0	0.2	26.8	1.6	5.3	2.7	2.3	-	-	-	-	3. Technicians and associate professionals
4. ศิลปิน	-	0.8	6.5	10.1	1.1	1.0	1.0	0.7	-	-	-	0.7	4. Clerks
5. พนักงานบริการและผู้จำหน่ายสินค้า	6.7	0.6	44.4	39.4	4.9	2.7	4.6	11.9	0.1	-	-	-	5. Service workers and sell goods
6. ผู้ปฏิบัติงานที่มีอันเนื่องด้านการเกษตร ป่าไม้ และประมง	2.7	0.4	2.9	0.7	0.4	-	0.2	-	1.1	-	-	-	6. Skilled agricultural forest and fishery workers
7. ช่างฝีมือ และผู้ปฏิบัติงานที่เกี่ยวข้อง	0.2	3.0	1.8	5.2	1.0	0.2	0.3	14.5	-	-	-	-	7. Craft and associate professionals
8. ผู้ควบคุมเครื่องจักรโรงงานและเครื่องจักร และผู้ปฏิบัติงานด้านการประกอบ	-	1.3	6.4	15.1	3.1	1.0	1.0	1.7	6.7	-	-	0.6	8. Plant and machine controllers and assemblers
9. ผู้ประกอบอาชีพงานพื้นฐาน	-	0.4	3.3	13.3	1.1	0.5	2.3	21.4	2.9	-	-	-	9. Elementary occupations
10. คนงานที่ไม่ได้จำแนกเป็นหมวดอื่น	-	-	-	-	-	-	-	-	-	-	-	-	10. Workers not classifiable by occupation

ตารางที่ 8 จำนวนผู้จ้างทำ งานตามอาชีพ อุตสาหกรรม พืช และเขตภาคกลาง ภาคกลาง (ต่อ)
TABLE 8 EMPLOYED PERSONS BY OCCUPATION INDUSTRY SEX AND AREA , CENTRAL REGION (Contd.)

อาชีพ	เขตเทศบาล MUNICIPAL AREA											ทั้งหมด : person
	อุตสาหกรรม (ต่อ) Industry (Contd.)											
	กิจกรรม อสังหาริมทรัพย์ Real estate activities	กิจกรรมทางวิชาชีพ วิชาชีพและเทคนิค Professional, scientific technical activities	การบริหารสนับสนุน และบริการสนับสนุน Administrative support service activities	การบริหารราชการ ท้องถิ่น Public admin- istration	การศึกษา Education	กิจกรรมด้านสุขภาพ งานสังคมและอาสา Health and social work	ศิลปะ ความบันเทิง และนันทนาการ Art entertainment	บริการด้านอื่นๆ Other service	งานครัวเรือน ส่วนบุคคล Activities of household	กิจกรรมของ องค์กร Extra- territorial	ไม่ทราบ Unknown	
หญิง	23.5	27.0	43.1	87.6	95.9	100.0	20.7	105.3	30.0	-	3.3	FEMALE
1. ผู้จัดการ ข้าราชการระดับอาวุโส และผู้บริหารอาวุโส	2.6	0.5	0.2	10.0	2.4	2.4	0.1	0.5	-	-	-	1. managers, senior officials and Legislators
2. ผู้ประกอบการวิชาชีพต่างๆ	0.1	11.9	0.5	24.2	77.5	34.3	1.5	0.0	-	-	1.0	2. Professionals
3. เจ้าหน้าที่เทคนิคและผู้ประกอบการวิชาชีพ ที่เกี่ยวข้องกันต่างๆ	5.5	8.7	6.6	17.9	1.1	19.9	1.2	5.4	-	-	-	3. Technicians and associate professionals
4. เสมียน	2.9	2.6	7.4	28.2	7.8	11.6	1.5	1.7	-	-	-	4. Clerks
5. พนักงานบริการและผู้จำหน่ายสินค้า	8.0	-	11.9	1.3	5.2	26.6	3.8	59.1	13.8	-	0.1	5. Service workers and sell goods workers
6. ผู้ปฏิบัติงานที่มีชื่อในด้านการเกษตร ป่าไม้ และประมง	1.0	0.1	1.7	0.1	-	-	0.3	-	0.2	-	-	6. Skilled agricultural forest and fishery workers
7.ช่างฝีมือ และผู้ปฏิบัติงานที่เกี่ยวข้อง และปฏิบัติงานด้านการประกอบ	-	-	0.1	0.4	-	0.0	-	6.9	-	-	-	7. Craft and associate professionals and assemblers
8. ผู้ควบคุมเครื่องจักรโรงงานและเครื่องจักร และปฏิบัติงานด้านการประกอบ	-	-	0.5	-	-	1.2	0.2	0.8	-	-	-	8. Plant and machine controllers and assemblers
9. ผู้ประกอบการช่างที่ปฏิบัติงาน	3.5	2.0	14.2	5.5	2.0	4.0	12.0	30.9	16.0	-	-	9. Elementary occupations
10. คนงานที่มีชื่อแต่ไม่รวมชื่ออื่น	-	1.1	-	-	-	0.1	-	-	-	-	2.2	10. Workers not classifiable by occupation

ตารางที่ 8 จำนวนผู้จ้างทำ งานตามอาชีพ อุตสาหกรรม เขต และเขตการปกครอง ภาคกลาง
TABLE 8. EMPLOYED PERSONS BY OCCUPATION INDUSTRY SEX AND AREA, CENTRAL REGION

ไตรมาสที่ 1:2559 : Quarter 1:2016

นอกเขตเทศบาล NON-MUNICIPAL AREA

หน่วยนับ: In Thousands

อาชีพ	อุตสาหกรรม Industry										รวม	TOTAL	SEX	OCCUPATION
	เกษตรกรรม และป่าไม้ และการประมง Agriculture and Forestry and Fishing	เหมืองแร่ และหินงอกหินยสี Mining	การผลัด การถลุง Manufacturing	ไฟฟ้า ก๊าซ ไอน้ำระบบรับ อากาศ Electricity and Gas Supply and Air Conditioning	จัดหา น้ำดื่ม และของ Water supply and Sewerage waste	การก่อสร้าง Construction	การขนส่ง การขนานสินค้า การซ่อมแซม การขนส่ง whole sale/retail	การขนส่ง และ สถานที่เก็บสินค้า Transportation and Storage	ที่พักแคะ บริการด้านอาหาร Accommodation and food service	ข้อมูลข่าวสาร และการสื่อสาร Information and communication				
รวม	1,655.9	15.2	1,778.5	22.2	17.1	394.8	936.0	202.8	360.3	18.9	60.2	6,286.6		
ชาย	962.6	11.3	990.2	12.0	12.3	332.7	464.9	164.4	117.6	11.4	28.6	3,418.5	MALE	
หญิง	2.4	0.6	35.0	1.4	1.1	49.6	24.1	3.5	6.7	0.1	5.8	162.5	FEMALE	1. managers, senior officials and Legislators
1. ผู้จัดการ ข้าราชการระดับอาวุโส และผู้บริหารอาวุโส			31.7	2.1	-	6.8	7.9	0.9	0.7	3.6	1.8	118.3	1.8	2. Professionals
2. เจ้าหน้าที่เทคนิคและผู้ประกอบวิชาชีพที่มีระดับขั้นต้น		0.3	62.2	2.2	1.7	7.0	10.1	2.3	1.6	1.6	10.2	134.3	10.2	3. Technicians and associate professionals
3. เจ้าหน้าที่เทคนิคและผู้ประกอบวิชาชีพที่มีระดับขั้นต้น			26.0	0.5	0.7	0.3	9.0	12.2	1.4	0.3	4.4	74.4	4.4	4. Clerks
4. พนักงานบริการและผู้จำหน่ายสินค้า	1.9	0.3	15.8	0.9	1.3	0.1	20.67	1.8	95.9	0.9	2.4	413.0	2.4	5. Service workers and sell goods
5. ผู้ปฏิบัติงานที่มีระดับขั้นต้นการเกษตร ป่าไม้ และประมง	774.4	-	3.2	-	0.7	-	1.8	-	3.2	-	-	791.3	-	6. Skilled agricultural forest and fishery workers
6. ช่างฝีมือ และผู้ปฏิบัติงานที่เกี่ยวข้อง	1.6	0.6	280.7	3.5	0.7	177.1	80.7	3.6	2.3	4.7	-	586.2	-	7. Craft and associate professionals
7. ผู้ควบคุมเครื่องจักรโรงงานและเครื่องจักรและผู้ปฏิบัติงานด้านการประกอบ	27.6	8.3	417.7	0.5	3.3	22.3	42.7	128.3	0.8	0.2	4.0	688.8	4.0	8. Plant and machine controllers and assemblers
8. ผู้ประกอบอาชีพงานพื้นฐาน	153.8	1.3	56.4	0.9	2.9	69.5	81.2	11.8	5.1	-	-	443.9	-	9. Elementary occupations
9. คนงานที่ไม่ได้จำแนกรับหมวดอื่น	-	-	1.6	-	-	-	0.7	-	-	-	-	5.7	-	10. Workers not classifiable by occupation

ตารางที่ 8 จำนวนผู้จ้างทำ งานตามอาชีพ อุตสาหกรรม เขต และเขตการปกครอง ภาคกลาง
TABLE 8. EMPLOYED PERSONS BY OCCUPATION INDUSTRY SEX AND AREA, CENTRAL REGION

หน่วยนับ: In Thousands

อาชีพ	นอกเขตเทศบาล NON-MUNICIPAL AREA										รวม	FEMALE	
	เกษตรกรรม และป่าไม้	เหมืองแร่ และขุดหิน	การทำ เหมือง	การผลิต	ไฟฟ้า ก๊าซ ไอน้ำระบบรับ อากาศ	น้ำดื่ม น้ำร้อน น้ำเสีย	การจัดทำ และรับ น้ำประปา	การก่อสร้าง	อุตสาหกรรม การก่อสร้าง	การขนส่ง และ ยานพาหนะ			ที่พักแคะ บริการด้านอาหาร และที่พักแคะ
	การปลูก และการประมง	การขุด และขุดหิน	การทำ เหมือง	การผลิต	ไฟฟ้า ก๊าซ ไอน้ำระบบรับ อากาศ	น้ำดื่ม น้ำร้อน น้ำเสีย	การจัดทำ และรับ น้ำประปา	การก่อสร้าง	การขนส่ง และ ยานพาหนะ	ที่พักแคะ บริการด้านอาหาร และที่พักแคะ	ข้อมูลข่าวสาร และการสื่อสาร	กิจกรรมการเงินและ การประกันภัย	OCCUPATION
	Agriculture	Mining	Manufacturing	Electricity	Water supply	Construction	Transportation	Accommodation and food service	Information communication	Financial intermediation			
หญิง	693.4	3.9	848.3	10.3	4.8	62.1	471.2	38.5	242.7	7.5	31.6		
1. ผู้จัดการ ข้าราชการระดับอาวุโส และผู้บริหารอาวุโส	1.1	-	10.8	0.4	-	1.4	16.1	0.6	2.5	-	2.9	1. managers, senior officials and Legislators	
2. ผู้ประกอบการวิชาชีพต่าง ๆ	0.7	-	26.7	1.3	-	0.1	5.7	2.5	1.1	2.9	1.5	2. Professionals	
3. เจ้าหน้าที่เทคนิคและผู้ประกอบวิชาชีพ ที่เกี่ยวข้องกันบ้าง	0.2	0.6	49.9	2.2	1.0	5.4	14.9	1.3	2.5	1.2	11.0	3. Technicians and associate professionals	
4. เสมียน	1.3	1.3	75.6	5.1	2.1	5.7	24.9	12.7	2.9	2.0	14.4	4. Clerks	
5. พนักงานบริการและผู้จำหน่ายสินค้า	0.4	-	7.5	0.5	-	-	335.8	3.9	213.3	1.4	1.2	5. Service workers and sell goods	
6. ผู้ปฏิบัติงานที่มีอยู่ในด้านเกษตร ป่าไม้ และประมง	556.1	-	0.3	-	-	-	4.2	-	0.3	-	-	6. Skilled agricultural forest and fishery workers	
7. ช่างฝีมือ และผู้ปฏิบัติงานที่เกี่ยวข้อง	0.7	-	189.2	-	0.6	12.7	8.7	0.4	3.3	-	-	7. Craft and associate professionals	
8. ผู้ควบคุมเครื่องจักรโรงงานและเครื่องจักร และผู้ปฏิบัติงานด้านการประกอบ	1.3	0.7	359.3	-	-	0.2	1.4	6.0	0.7	-	-	8. Plant and machine controllers and assemblers	
9. ผู้ประกอบอาชีพงานพื้นฐาน	131.7	1.3	128.0	0.9	1.1	36.7	59.5	11.3	16.3	-	0.6	9. Elementary occupations	
10. คนงานที่มีไว้จ้างแต่ไม่รวมคนอื่น	-	-	1.1	-	-	-	-	-	-	-	-	10. Workers not classifiable by occupation	

ตารางที่ 8 จำนวนผู้จ้างทำ งานตามอาชีพ อุตสาหกรรม เพศ และ เขตการปกครอง ภาคกลาง (ต่อ)
TABLE 8 EMPLOYED PERSONS BY OCCUPATION INDUSTRY SEX AND AREA , CENTRAL REGION (Contd.)

หน่วยนับพัน : in Thousands

อาชีพ	นอกเขตเทศบาล NON-MUNICIPAL AREA										รวม	OCCUPATION
	กิจกรรม อสังหาริมทรัพย์ Real estate activities	กิจกรรมทางวิชาชีพ วิชาชีพและเทคนิค Professions, scientific technical activities	การบริหารสนับสนุน และป้องกันประเทศ Administrative and support service activities	การบริการราชการ ป้องกันประเทศ Public admini- stration defence	การศึกษา Education	อุตสาหกรรมสุขภาพ และสังคมศาสตร์ Health and social work	ศิลปะ ความบันเทิง และนันทนาการ Art, entertainment	บริการด้านอื่นๆ Other service	งานในครัวเรือน ส่วนบุคคล Activities of household	กิจกรรมของ องค์กร Extra- territorial		
อุตสาหกรรม	21.4	36.0	82.1	218.3	178.4	89.0	51.3	117.8	22.5	-	8.1	TOTAL
ชาย	11.2	20.1	54.5	120.2	59.8	14.1	21.2	57.7	7.4	-	4.5	MALE
1. ผู้จัดการ ข้าราชการระดับอาวุโส และผู้ปฏิบัติงานรายชื่อย	1.1	-	-	26.2	3.2	0.5	0.5	0.7	-	-	-	1. managers, senior officials and Legislators
2. ผู้ประกอบการวิชาชีพต่างๆ	-	7.5	2.5	10.0	35.2	2.6	3.6	-	-	-	1.1	2. Professionals
3. เจ้าหน้าที่เทคนิคและผู้ประกอบวิชาชีพ ที่เกี่ยวข้องกันบ้างต่างๆ	0.8	4.3	3.9	16.2	1.2	4.8	2.0	1.9	-	-	-	3. Technicians and associate professionals
4. เติมน้ำมัน	0.2	0.4	1.4	12.3	4.5	0.8	0.2	-	-	-	-	4. Clerks
5. พนักงานบริการและผู้จำหน่ายสินค้า	3.5	0.3	31.9	21.7	10.4	3.8	5.3	7.9	0.2	-	-	5. Service workers and sell goods
6. ผู้ปฏิบัติงานที่มีอันเนื่องจากการเกษตร ป่าไม้ และประมง	0.3	0.3	1.6	1.8	0.3	0.3	3.3	0.4	-	-	-	6. Skilled agricultural forest and fishery workers
7. ช่างฝีมือ และผู้ปฏิบัติงานที่เกี่ยวข้อง	3.2	4.2	4.9	7.8	1.5	0.5	1.3	7.4	-	-	-	7. Craft and associate professionals
8. ผู้ควบคุมเครื่องจักรโรงงานและเครื่องจักร และผู้ปฏิบัติงานด้านการประกอบ	1.8	1.8	4.7	13.6	2.3	0.9	0.7	3.2	3.9	-	-	8. Plant and machine controls and assemblers
9. ผู้ประกอบการอาชีพงานพื้นฐาน	0.4	1.3	3.7	10.6	1.2	-	4.4	36.2	3.4	-	-	9. Elementary occupations
10. คนงานที่ไม่ได้จำแนกเป็นหมวดอื่น	-	-	-	-	-	-	-	-	-	-	3.5	10. Workers not classifiable by occupation

ตารางที่ 8 จำนวนผู้จ้างทำ งานตามอาชีพ อุตสาหกรรม เขต และ เขตการปกครอง ภาคกลาง (ต่อ)
TABLE 8 EMPLOYED PERSONS BY OCCUPATION INDUSTRY SEX AND AREA , CENTRAL REGION (Contd.)

อาชีพ	อุตสาหกรรม (Ia) Industry (Contd.)										ไม่ทราบ	OCCUPATION
	กิจกรรม อสังหาริมทรัพย์ Real estate activities	กิจกรรมทางวิชาชีพ วิทย์และเทคนิค Professional/scientific technical activities	การบริหารสนับสนุน และป้อนบริการ Administrative support service activities	การบริหารราชการ ป้องกันประเทศ Public admin- istration defence	การศึกษา Education	งานสังคมสงเคราะห์ Health and social work	ศิลปะ วัฒนธรรม และนันทนาการ Art entertainment	บริการด้านอื่นๆ	งานในครัวเรือน ส่วนบุคคล Activities of household	กิจกรรมของ องค์กร Extra- territorial		
หญิง	10.2	15.9	27.6	98.1	118.7	74.9	30.1	60.1	15.1	-	3.5	FEMALE
1. ผู้จัดการ ข้าราชการระดับอาวุโส และผู้บริหารอาวุโส	3.1	-	1.4	10.2	1.5	2.4	0.1	0.4	-	-	-	1. managers, senior officials and Legislators
2. ผู้ประกอบการวิชาชีพต่างๆ	-	4.7	1.8	26.7	99.7	22.4	2.1	-	-	-	-	2. Professionals
3. เจ้าหน้าที่เทคนิคและผู้ประกอบการ ที่เกี่ยวข้องกันต่างๆ	1.1	5.2	2.6	12.8	1.3	16.2	2.7	2.0	-	-	-	3. Technicians and associate professionals
4. เสมียน	0.1	4.5	3.4	39.4	4.4	5.9	3.3	2.1	-	-	0.7	4. Clerks
5. พนักงานบริการและผู้จำหน่ายสินค้า	5.0	-	7.7	2.3	6.1	19.1	3.8	28.8	4.7	-	-	5. Service workers and sell goods
6. ผู้ปฏิบัติงานที่มีชื่อในด้านการเกษตร ป่าไม้ และประมง	-	0.1	0.5	1.2	0.6	0.3	1.6	0.2	1.6	-	-	6. Skilled agricultural forest and fishery workers
7.ช่างฝีมือ และผู้ปฏิบัติงานที่เกี่ยวข้อง	-	-	-	-	-	-	-	6.0	-	-	-	7. Craft and associate professionals
8. ผู้ควบคุมเครื่องจักรโรงงานและเครื่องจักร และผู้ปฏิบัติงานด้านการประกอบ	-	-	1.2	-	-	0.1	-	0.4	0.3	-	-	8. Plant and machine controllers and assemblers
9. ผู้ประกอบอาชีพงานพื้นฐาน	0.9	1.3	9.0	5.6	5.0	8.5	16.5	20.2	8.6	-	-	9. Elementary occupations
10. คนงานที่มีชื่อแต่ไม่รวมชื่ออื่น	-	-	-	-	-	-	-	-	-	-	2.8	10. Workers not classifiable by occupation

TABLE 9 EMPLOYED PERSONS BY OCCUPATION, HOURS WORKED PER WEEK, AVAILABILITY FOR ADDITIONAL WORK, CENTRAL REGION

ไตรมาสที่ 1/2559 : Quarter 1/2016

หน่วยเป็นพัน : In Thousands

จำนวนชั่วโมงทำงาน และ การมีเวลาพักผ่อน และต้องการทำงานเพิ่มขึ้น	รวม	ผู้บัญชาการ Legislators & Managers	ผู้ประกอบวิชาชีพ ต่างๆ Professional	เจ้าหน้าที่เทคนิค และผู้ประกอบ วิชาชีพ Technicians	เสมียน Clerks	พนักงานบริการ ผู้จำหน่ายสินค้า Service Workers	อาชีพ Occupation				ผู้ควบคุมเครื่องจักร งานด้านการประกอบ Plant & Machine controlors	ผู้ประกอบอาชีพ งานพื้นฐาน Elementary occupations	คนงานซึ่งมี ได้จำแนกไว้ ในหมวดอื่น Not classifiable	HOURS WORKED, AND AVAILABILITY FOR ADDITIONAL WORK
							ด้านเกษตร ป่าไม้และประมง Agricultural & Fishery	ช่างฝีมือและผู้ปฏิบัติ งานที่เกี่ยวข้อง Craft & associat	ด้านบริการ Service	ด้านอุตสาหกรรม Manufacturing				
ยอดรวม	11,621.0	482.8	667.7	665.3	565.4	2,366.4	1,697.1	1,575.4	2,074.8	1,511.6	14.7	TOTAL		
มี	52.0	1.7	1.5	1.2	0.3	7.5	12.0	4.9	5.1	17.8	-	Available		
ไม่มี	11,569.0	481.1	666.2	664.1	565.0	2,358.9	1,685.1	1,570.4	2,069.6	1,493.9	14.7	Not available		
มีงานประจำเต็มไ้ทำงาน	97.7	2.1	1.7	5.3	1.3	6.7	36.9	15.9	16.7	11.1	-	With job not work		
มี	4.5	-	-	-	-	0.0	3.2	0.4	0.7	0.2	-	Available		
ไม่มี	93.2	2.1	1.7	5.3	1.3	6.7	33.7	15.5	16.0	11.0	-	Not available		
1-9 ชั่วโมง	130.2	6.6	7.0	14.5	5.2	13.6	6.6	26.5	38.9	11.3	-	1-9 hours		
มี	0.7	-	0.2	-	-	0.1	0.1	0.1	0.1	0.2	-	Available		
ไม่มี	129.5	6.6	6.8	14.5	5.2	13.5	6.5	26.4	38.8	11.1	-	Not available		
10-19 ชั่วโมง	325.9	8.7	19.4	21.0	15.8	41.0	53.3	41.5	73.6	51.6	-	10-19 hours		
มี	4.9	-	-	-	-	0.5	2.4	0.2	0.5	1.2	-	Available		
ไม่มี	321.0	8.7	19.4	21.0	15.8	40.6	50.9	41.3	73.1	50.4	-	Not available		
20-29 ชั่วโมง	947.7	35.2	82.1	60.4	53.5	106.9	211.3	101.7	181.2	112.8	2.7	20-29 hours		
มี	12.4	0.1	0.4	0.7	-	1.7	2.9	0.3	0.5	5.8	-	Available		
ไม่มี	935.3	35.1	81.7	59.7	53.5	105.1	208.4	101.4	180.7	107.1	2.7	Not available		
30-34 ชั่วโมง	673.7	26.2	38.7	44.6	28.6	92.1	149.4	75.4	123.8	94.9	-	30-34 hours		
มี	6.7	-	-	0.5	-	1.3	0.6	0.2	-	4.1	-	Available		
ไม่มี	667.0	26.2	38.7	44.2	28.6	90.8	148.7	75.2	123.8	90.8	-	Not available		
35-39 ชั่วโมง	1,032.6	41.2	145.8	54.0	71.4	174.1	315.2	76.0	58.6	95.8	0.6	35-39 hours		
มี	6.0	-	0.9	-	-	1.2	1.3	1.0	0.4	1.2	-	Available		
ไม่มี	1,026.6	41.2	144.9	54.0	71.4	172.9	313.9	75.0	58.2	94.6	0.6	Not available		
40-49 ชั่วโมง	5,776.8	280.4	337.8	387.1	330.8	1,041.5	678.0	903.7	935.3	871.9	10.3	40-49 hours		
มี	12.5	-	-	-	0.3	1.0	1.3	2.7	2.9	4.3	-	Available		
ไม่มี	5,764.3	280.4	337.8	387.1	330.5	1,040.5	676.8	901.0	932.4	867.6	10.3	Not available		
50 ชั่วโมงขึ้นไป	2,636.5	82.6	35.2	78.3	58.7	890.5	246.4	334.8	646.7	262.2	1.1	50 hours and over		
มี	4.4	1.6	-	-	-	1.7	0.2	0.1	-	0.9	-	Available		
ไม่มี	2,632.1	81.0	35.2	78.3	58.7	888.8	246.2	334.7	646.7	261.4	1.1	Not available		

ตารางที่ 9 จำนวนผู้จ้างทำ งานตามอาชีพ จำนวนชั่วโมงทำงานต่อสัปดาห์ การมีเวลาพักผ่อนและต้องทำงานเพิ่มขึ้น และเพศ ภาคกลาง
 TABLE 9 EMPLOYED PERSONS BY OCCUPATION, HOURS WORKED PER WEEK, AVAILABILITY FOR ADDITIONAL WORK AND SEX , CENTRAL REGION

จำนวนชั่วโมงทำงาน เพศ และ การมีเวลาพักผ่อน และต้องทำงานเพิ่มขึ้น	รวม	ผู้จัดการ Legislators & Managers	ผู้ประกอบอาชีพ ด้านต่างๆ Professional	เจ้าพนักงานเทคนิค และผู้ประกอบ วิชาชีพ Technicians	เสมียน Clerks	พนักงานบริการ ผู้จำหน่ายสินค้า Service Workers	อาชีพ			ผู้ควบคุมเครื่องจักร งานด้านการประกอบ Plant & Machine controls	ผู้ประกอบอาชีพ งานพื้นฐาน Elementary occupations	คนงานซึ่งมี ได้จำแนกไว้ ในหมวดอื่น Not Classifiable	HOURS WORKED, SEX AND AVAILABILITY FOR ADDITIONAL WORK
							การเกษตร Agricultural & Fishery	ช่างฝีมือและผู้ปฏิบัติงาน งานที่คล้ายคลึง Craft & associat	ช่างฝีมือและผู้ปฏิบัติงาน งานที่คล้ายคลึง Craft & associat				
ชาย	6,257.1	342.4	264.3	330.0	160.4	953.6	999.6	1,148.1	1,340.2	711.8	6.8	MALE	
มี	28.3	0.1	0.7	0.1	0.3	2.7	6.9	3.5	3.3	10.7	-	Available	
ไม่มี	6,228.8	342.3	263.6	329.9	160.0	950.8	992.7	1,144.6	1,336.9	701.1	6.8	Not available	
มีงานประจำแต่ไม่ได้ทำงาน	60.7	2.0	1.6	0.8	1.2	3.5	25.7	12.0	8.4	5.4	-	With job not work	
มี	3.8	-	-	-	-	-	2.6	0.4	0.7	0.1	-	Available	
ไม่มี	56.9	2.0	1.6	0.8	1.2	3.5	23.1	11.6	7.7	5.3	-	Not available	
1-9 ชั่วโมง	65.2	2.1	3.8	7.0	1.4	6.1	4.2	17.4	19.2	17.4	-	1-9 hours	
มี	0.4	-	0.2	-	-	-	0.1	0.1	-	0.0	-	Available	
ไม่มี	64.8	2.1	3.6	7.0	1.4	6.1	4.1	17.3	19.2	17.4	-	Not available	
10-19 ชั่วโมง	170.6	5.1	8.2	9.3	4.3	16.5	28.2	31.1	42.7	25.3	-	10-19 hours	
มี	2.7	-	-	-	-	0.3	0.9	0.1	0.5	0.8	-	Available	
ไม่มี	167.9	5.1	8.2	9.3	4.3	16.1	27.3	31.0	42.2	24.4	-	Not available	
20-29 ชั่วโมง	492.1	25.3	37.2	26.6	12.6	39.2	108.0	77.2	112.2	51.1	2.7	20-29 hours	
มี	7.1	0.1	0.1	0.1	0.3	0.3	2.1	0.3	0.4	3.6	-	Available	
ไม่มี	485.1	25.2	37.1	26.5	12.6	38.9	106.0	76.9	111.7	47.5	2.7	Not available	
30-34 ชั่วโมง	354.2	18.4	15.5	19.6	11.4	31.5	77.5	47.6	83.9	49.0	-	30-34 hours	
มี	3.6	-	-	-	-	-	0.4	0.1	-	3.1	-	Available	
ไม่มี	350.5	18.4	15.5	19.6	11.4	31.5	77.1	47.5	83.9	45.8	-	Not available	
35-39 ชั่วโมง	513.1	27.7	39.9	28.6	16.9	79.1	184.0	44.8	46.9	45.3	-	35-39 hours	
มี	2.3	-	0.4	-	-	-	0.1	0.7	0.4	0.6	-	Available	
ไม่มี	510.8	27.7	39.5	28.6	16.9	79.1	183.8	44.1	46.5	44.7	-	Not available	
40-49 ชั่วโมง	3,198.1	203.3	140.8	190.3	93.8	419.7	412.9	690.6	621.5	421.2	4.1	40-49 hours	
มี	7.0	-	-	-	0.3	1.0	0.7	1.9	1.2	1.9	-	Available	
ไม่มี	3,191.1	203.3	140.8	190.3	93.4	418.7	412.2	688.7	620.4	419.2	4.1	Not available	
50 ชั่วโมงขึ้นไป	1,403.2	58.6	17.3	47.9	18.9	358.0	159.1	227.6	405.4	110.6	-	50 hours and over	
มี	1.6	-	-	-	-	1.1	-	-	-	0.5	-	Available	
ไม่มี	1,401.6	58.6	17.3	47.9	18.9	356.9	159.1	227.6	405.4	110.1	-	Not available	
หญิง	5,363.9	140.4	403.4	335.3	405.0	1,412.9	697.6	427.2	734.6	799.8	7.9	FEMALE	
มี	23.7	1.6	0.8	1.1	-	4.8	5.1	1.4	1.9	7.0	-	Available	
ไม่มี	5,340.3	138.8	402.6	334.2	405.0	1,408.1	692.4	425.8	732.7	792.8	7.9	Not available	
มีงานประจำแต่ไม่ได้ทำงาน	37.0	0.1	0.1	0.1	0.1	3.2	11.2	3.9	8.3	5.7	-	With job not work	
มี	0.8	-	-	-	-	0.0	0.6	-	-	0.1	-	Available	
ไม่มี	36.3	0.1	0.1	0.1	0.1	3.1	10.6	3.9	8.3	5.6	-	Not available	
1-9 ชั่วโมง	65.0	4.4	3.2	7.6	3.9	7.5	2.4	9.1	19.7	7.2	-	1-9 hours	
มี	0.3	-	-	-	-	0.1	-	-	0.1	0.1	-	Available	
ไม่มี	64.7	4.4	3.2	7.6	3.9	7.5	2.4	9.1	19.6	7.1	-	Not available	
10-19 ชั่วโมง	155.4	3.6	11.1	11.8	11.6	24.6	25.1	10.4	30.9	26.4	-	10-19 hours	
มี	2.2	-	-	-	-	0.2	1.5	0.1	-	0.4	-	Available	
ไม่มี	153.1	3.6	11.1	11.8	11.6	24.4	23.6	10.3	30.9	26.0	-	Not available	
20-29 ชั่วโมง	455.6	9.9	44.9	33.7	40.9	67.6	103.3	24.5	69.1	61.7	-	20-29 hours	
มี	5.3	-	0.3	0.6	-	1.4	0.9	-	0.1	2.1	-	Available	
ไม่มี	450.3	9.9	44.6	33.1	40.9	66.2	102.4	24.5	69.0	59.6	-	Not available	
30-34 ชั่วโมง	319.5	7.9	23.2	25.1	17.3	60.7	71.9	27.8	39.9	45.9	-	30-34 hours	
มี	3.1	-	-	0.5	-	1.3	0.2	0.1	-	1.0	-	Available	
ไม่มี	316.5	7.9	23.2	24.6	17.3	59.3	71.7	27.7	39.9	45.0	-	Not available	
35-39 ชั่วโมง	519.4	13.6	105.9	25.4	54.5	95.0	131.2	31.2	11.7	50.5	0.6	35-39 hours	
มี	3.7	-	0.5	-	-	1.2	1.1	0.2	-	0.6	-	Available	
ไม่มี	515.8	13.6	105.4	25.4	54.5	93.7	130.1	30.9	11.7	49.9	0.6	Not available	
40-49 ชั่วโมง	2,578.7	77.1	197.0	196.9	237.0	621.8	265.1	213.1	313.8	450.8	6.2	40-49 hours	
มี	5.5	-	-	-	-	-	0.5	0.9	1.7	2.4	-	Available	
ไม่มี	2,573.2	77.1	197.0	196.9	237.0	621.8	264.6	212.2	312.0	448.4	6.2	Not available	
50 ชั่วโมงขึ้นไป	1,233.3	24.0	17.9	30.5	39.7	532.6	87.4	107.2	241.3	151.7	1.1	50 hours and over	
มี	1.6	-	-	-	-	0.6	-	0.1	-	0.4	-	Available	
ไม่มี	1,230.5	22.4	17.9	30.5	39.7	532.0	87.2	107.2	241.3	151.3	1.1	Not available	

ตารางที่ 9 จำนวนผู้มีงานทำ จำนวนชั่วโมงทำงานต่อสัปดาห์ การมีเวลาเหลือและต้องการทำงานเพิ่มขึ้น เพศ และเขตการปกครอง ภาคกลาง (ต่อ)

TABLE 9 EMPLOYED PERSONS BY OCCUPATION, HOURS WORKED PER WEEK, AVAILABILITY FOR ADDITIONAL WORK, SEX AND AREA, CENTRAL REGION (Contd.)

ในเขตเทศบาล MUNICIPAL AREA

หน่วยนับพัน : in Thousands

จำนวนชั่วโมงทำงาน เพศ และ การมีเวลาเหลือพอ และต้องการทำงานเพิ่มขึ้น	รวม	อาชีพ Occupation										ผู้ประกอบอาชีพ งานพื้นฐาน Elementary occupations	พนักงานซึ่งมี ได้งานทำ ในหมวดอื่น Not classifiable	HOURS WORKED, SEX AND AVAILABILITY FOR ADDITIONAL WORK
		ผู้จัดการ ผู้บริหาร Legislators & Managers	ผู้ประกอบวิชาชีพ ต่างต่าง Professional	เจ้าหน้าที่เทคนิค และผู้ประกอบ วิชาชีพ Technicians	เสมียน Clerks	พนักงานบริการ ผู้จำหน่ายสินค้า Service Workers	ด้านเกษตร ป่าไม้และประมง Agricultural & Fishery	ช่างฝีมือและผู้ปฏิบัติ งานที่เกี่ยวกับ Craft & associat	ผู้ควบคุมเครื่องจักร งานด้านการประกอบ Plant & Machine controllers	ช่างฝีมือและผู้ปฏิบัติ งานที่เกี่ยวกับ Craft & associat	ด้านเกษตร ป่าไม้และประมง Agricultural & Fishery			
ยอดรวม(ชาย)	2,888.6	180.0	146.0	195.7	86.0	540.5	208.2	561.9	651.4	267.9	1.1	TOTAL(MALE)		
มี	9.6	0.1	0.7	0.1	-	1.5	1.8	1.3	1.2	3.0	-	Available		
ไม่มี	2,829.0	179.8	145.3	195.5	86.0	539.0	206.4	560.7	650.2	264.9	1.1	Not available		
มีงานประจำแต่ไม่ได้ทำงาน	25.9	1.3	1.3	0.3	-	2.8	7.8	6.7	2.7	3.0	-	With job not work		
มี	1.0	-	-	-	-	-	0.6	0.2	0.0	0.1	-	Available		
ไม่มี	25.0	1.3	1.3	0.3	-	2.8	7.2	6.5	2.7	3.0	-	Not available		
1-9 ชั่วโมง	37.0	0.8	3.8	4.9	0.1	4.9	1.7	6.2	12.7	2.0	-	1-9 hours		
มี	0.2	-	0.2	-	-	-	-	-	-	0.0	-	Available		
ไม่มี	36.8	0.8	3.6	4.9	0.1	4.9	1.7	6.2	12.7	1.9	-	Not available		
10-19 ชั่วโมง	82.1	1.3	2.8	3.8	3.9	9.6	6.1	15.0	28.3	11.5	-	10-19 hours		
มี	1.0	-	-	-	-	0.3	0.1	-	-	0.6	-	Available		
ไม่มี	81.1	1.3	2.8	3.8	3.9	9.3	6.0	15.0	28.3	10.9	-	Not available		
20-29 ชั่วโมง	200.4	16.1	21.0	17.4	6.2	17.8	22.7	37.6	47.7	14.0	-	20-29 hours		
มี	2.0	0.1	0.1	0.1	-	0.0	0.5	-	0.2	0.9	-	Available		
ไม่มี	198.4	15.9	20.9	17.3	6.2	17.8	22.2	37.6	47.5	13.1	-	Not available		
30-34 ชั่วโมง	152.8	8.3	8.0	12.5	8.5	16.9	15.4	22.7	45.1	15.5	-	30-34 hours		
มี	1.1	-	-	-	-	0.2	0.2	-	-	1.0	-	Available		
ไม่มี	151.7	8.3	8.0	12.5	8.5	16.9	15.2	22.7	45.1	14.5	-	Not available		
35-39 ชั่วโมง	174.0	10.4	19.0	16.5	6.1	41.7	34.9	16.3	15.6	13.6	-	35-39 hours		
มี	0.4	-	0.4	-	-	-	-	-	-	-	-	Available		
ไม่มี	173.6	10.4	18.6	16.5	6.1	41.7	34.9	16.3	15.6	13.6	-	Not available		
40-49 ชั่วโมง	1,449.5	111.1	80.3	111.5	52.7	244.0	84.4	334.9	264.3	165.2	1.1	40-49 hours		
มี	3.3	-	-	-	-	0.4	0.4	1.1	1.0	0.4	-	Available		
ไม่มี	1,446.2	111.1	80.3	111.5	52.7	243.5	84.0	333.9	263.4	164.9	1.1	Not available		
50 ชั่วโมงขึ้นไป	717.0	30.7	10.0	28.9	8.6	203.0	35.2	122.4	235.1	43.1	-	50 hours and over		
มี	0.7	-	-	-	-	0.7	-	-	-	-	-	Available		
ไม่มี	716.3	30.7	10.0	28.9	8.6	202.2	35.2	122.4	235.1	43.1	-	Not available		

ตารางที่ 9 จำนวนผู้จ้างงาน จำนวนชั่วโมงทำงานต่อสัปดาห์ การมีเวลาเหลือและต้องการทำงานเพิ่มขึ้น เพศ และเขตภาคกลาง ภาคกลาง (ต่อ)
TABLE 9 EMPLOYED PERSONS BY OCCUPATION, HOURS WORKED PER WEEK, AVAILABILITY FOR ADDITIONAL WORK, SEX AND AREA, CENTRAL REGION (Contd.)

จำนวนชั่วโมงทำงาน เพศ และ การมีเวลาเหลือ และต้องการทำงานเพิ่มขึ้น	ในเขตเทศบาล MUNICIPAL AREA											รวม Total	จำนวนชั่วโมงทำงาน เพศ และ การมีเวลาเหลือ และต้องการทำงานเพิ่มขึ้น	HOURS WORKED, SEX AND AVAILABILITY FOR ADDITIONAL WORK
	ผู้บังคับบัญชา & Managers	ผู้จัดการ Legislators	ผู้ประกอบอาชีพ ด้านต่างๆ Professional	เจ้าหน้าที่เทคนิค และช่างประกอบ วิชาชีพ Technicians	เสมียน Clerks	ผู้จำหน่ายสินค้า Service Workers	อาชีพ Occupation	ช่างฝีมือและผู้ปฏิบัติ งานที่เกี่ยวข้อง Craft & associat	ผู้ควบคุมเครื่องจักร งานด้านการประกอบ Plant & Machine controllers	ผู้ประกอบการ งานพื้นฐาน Elementary occupations	งานจ้าง ได้จำแนกไว้ ในหมวดอื่น Not classifiable			
ยอดรวม(หญิง)	85.6	203.7	201.3	193.4	771.3	130.6	205.8	363.1	337.2	3.9	-	3.9	Available	
มี	-	0.6	0.5	-	3.2	1.8	0.6	0.1	2.5	-	-	-	Available	
ไม่มี	85.6	203.1	200.8	193.4	768.1	128.8	205.2	363.1	334.6	3.9	-	3.9	Not available	
มีงานประจำแต่ไม่ได้ทำงาน	0.1	0.1	3.6	-	1.4	5.1	2.5	5.0	3.5	-	-	-	With job not work	
มี	-	-	-	-	0.0	0.3	-	-	-	-	-	-	Available	
ไม่มี	0.1	0.1	3.6	-	1.4	4.8	2.5	5.0	3.5	-	-	-	Not available	
1-9 ชั่วโมง	3.7	2.1	3.9	0.9	6.2	0.6	7.1	13.9	1.7	-	-	-	1-9 hours	
มี	-	-	-	-	0.1	-	-	0.1	0.1	-	-	-	Available	
ไม่มี	3.7	2.1	3.9	0.9	6.1	0.6	7.1	13.8	1.6	-	-	-	Not available	
10-19 ชั่วโมง	2.8	5.6	6.9	7.2	13.3	4.5	4.9	18.6	8.5	-	-	-	10-19 hours	
มี	-	-	-	-	0.2	0.7	0.1	-	0.0	-	-	-	Available	
ไม่มี	2.8	5.6	6.9	7.2	13.2	3.8	4.8	18.6	8.5	-	-	-	Not available	
20-29 ชั่วโมง	5.7	22.3	20.0	23.2	39.6	21.7	8.7	25.6	25.0	-	-	-	20-29 hours	
มี	-	0.1	-	-	0.8	0.2	-	-	1.3	-	-	-	Available	
ไม่มี	5.7	22.2	20.0	23.2	38.9	21.5	8.7	25.6	23.7	-	-	-	Not available	
30-34 ชั่วโมง	3.8	12.8	19.9	11.3	38.3	13.8	14.9	20.4	22.1	-	-	-	30-34 hours	
มี	-	-	0.5	-	1.3	0.2	-	-	0.1	-	-	-	Available	
ไม่มี	3.8	12.8	19.4	11.3	36.9	13.5	14.9	20.4	22.0	-	-	-	Not available	
35-39 ชั่วโมง	6.6	43.9	11.7	21.9	41.5	22.0	15.9	4.6	20.2	-	-	-	35-39 hours	
มี	-	0.5	-	-	0.8	0.2	-	-	0.1	-	-	-	Available	
ไม่มี	6.6	43.4	11.7	21.9	40.6	21.8	15.9	4.6	20.1	-	-	-	Not available	
40-49 ชั่วโมง	48.6	104.8	115.6	110.1	339.4	45.2	95.2	137.5	193.4	3.9	-	-	40-49 hours	
มี	-	-	-	-	-	-	0.4	-	0.9	-	-	-	Available	
ไม่มี	48.6	104.8	115.6	110.1	339.4	45.2	94.8	137.5	192.5	3.9	-	-	Not available	
50 ชั่วโมงขึ้นไป	14.4	12.2	19.7	18.8	291.7	17.7	56.6	137.6	62.7	-	-	-	50 hours and over	
มี	-	-	-	-	0.1	0.2	0.1	-	-	-	-	-	Available	
ไม่มี	14.4	12.2	19.7	18.8	291.7	17.5	56.5	137.6	62.7	-	-	-	Not available	

ตารางที่ 10. จำนวนผู้จ้างงาน จำแนกตามอุตสาหกรรม จำนวนชั่วโมงทำงานต่อสัปดาห์ กรณีวันหยุดและองค์การจ้างงานที่มี ภาคกลาง

TABLE 10 EMPLOYED PERSONS BY INDUSTRY, HOURS WORKED PER WEEK, AVAILABILITY FOR ADDITIONAL WORK, CENTRAL REGION

หน่วยนับ : in Thousands

ไตรมาสที่ 1/2559 : Quarter 1/2016	จำนวนชั่วโมงทำงาน และ การมีสภาพหยุด และองค์การจ้างงานเพิ่มขึ้น	อุตสาหกรรม Industry											รวม Total	HOURS WORKED AND AVAILABILITY FOR ADDITIONAL WORK	
		เกษตรกรรม และปศุสัตว์ Agriculture	เหมืองแร่ และขุดหิน Mining	การตัดไม้ Manufac-turing	ไฟฟ้า ก๊าซ ไนโตรเจนอื่น ๆ อากาศ Electricity	จัดหาน้ำ ขยะ และของเสีย Water supply sewerage, waste	ก่อสร้าง Construction	การขนส่ง การคมนาคมขนส่ง Transport, storage	การขนส่ง และ สถานที่เก็บสินค้า Transportation	ที่พักแรมและ บริการด้านอาหาร Accommodation and food service	ข้อมูลข่าวสาร และการสื่อสาร Information and communication	การจ้างและ การรับจ้าง Financial Intermediation			
ยอดรวม	11,621.0	2,065.7	32.3	3,514.6	47.4	29.6	689.5	1,930.3	480.0	854.9	53.4	144.3	144.3	TOTAL	
มี	520	24.7	0.3	4.8	-	0.3	4.9	7.2	1.1	2.3	-	-	-	Available	
ไม่มี	11,569.0	2,040.9	32.1	3,509.8	47.4	29.3	684.6	1,923.2	479.0	852.6	53.4	144.3	144.3	Not available	
มีงานประจำเต็มตัวทำงาน	97.7	39.9	0.2	31.7	-	-	11.2	4.3	2.6	5.0	0.2	-	-	With job not work	
มี	4.5	3.7	-	-	-	-	0.4	-	0.4	0.0	-	-	-	Available	
ไม่มี	93.2	36.2	0.2	31.7	-	-	10.8	4.3	2.2	5.0	0.2	-	-	Not available	
1-9 ชั่วโมง	130.2	120	-	76.6	-	-	7.6	12.9	3.2	4.5	0.2	2.3	2.3	1-9 hours	
มี	0.7	0.1	-	-	-	-	0.1	-	0.1	0.2	-	-	-	Available	
ไม่มี	129.5	11.9	-	76.6	-	-	7.5	12.9	3.1	4.3	0.2	2.3	2.3	Not available	
10-19 ชั่วโมง	325.9	69.3	0.6	138.8	1.7	0.3	13.3	34.9	14.2	12.7	1.6	2.9	2.9	10-19 hours	
มี	4.9	3.4	-	0.1	-	0.2	0.2	-	-	0.3	-	-	-	Available	
ไม่มี	321.0	65.9	0.6	138.7	1.7	0.1	13.1	34.9	14.2	12.4	1.6	2.9	2.9	Not available	
20-29 ชั่วโมง	947.7	242.3	2.3	268.6	5.5	2.5	36.5	86.4	35.6	44.3	4.7	18.6	18.6	20-29 hours	
มี	12.4	6.4	0.3	0.2	-	-	1.0	1.6	-	1.1	-	-	-	Available	
ไม่มี	935.3	235.9	2.0	268.4	5.5	2.5	35.5	84.7	35.6	43.2	4.7	18.6	18.6	Not available	
30-34 ชั่วโมง	673.7	183.0	1.9	194.0	0.6	0.7	38.1	93.2	27.4	35.0	5.5	11.0	11.0	30-34 hours	
มี	6.7	3.0	-	1.1	-	-	0.4	1.0	-	-	-	-	-	Available	
ไม่มี	667.0	180.0	1.9	192.9	0.6	0.7	37.7	92.2	27.4	35.0	5.5	11.0	11.0	Not available	
35-39 ชั่วโมง	1,022.6	336.3	3.5	90.5	19.5	9.1	21.5	93.0	22.4	75.8	6.9	10.4	10.4	35-39 hours	
มี	6.0	2.4	-	0.3	-	-	0.6	0.5	-	0.0	-	-	-	Available	
ไม่มี	1,026.6	334.0	3.5	90.2	19.5	9.1	20.9	92.6	22.4	75.7	6.9	10.4	10.4	Not available	
40-49 ชั่วโมง	5,776.8	881.1	21.8	1,802.0	18.6	14.9	463.1	972.1	220.2	408.1	30.6	93.0	93.0	40-49 hours	
มี	12.5	4.8	-	3.0	-	0.1	2.1	0.7	0.6	0.6	-	-	-	Available	
ไม่มี	5,764.3	876.3	21.8	1,799.0	18.6	14.8	461.0	971.4	219.7	407.5	30.6	93.0	93.0	Not available	
50 ชั่วโมงขึ้นไป	2,636.5	301.8	2.1	912.4	1.6	2.2	98.2	633.4	154.5	269.5	3.8	6.1	6.1	50 hours and over	
มี	4.4	1.0	-	0.1	-	-	-	3.4	-	-	-	-	-	Available	
ไม่มี	2,632.1	300.9	2.1	912.3	1.6	2.2	98.2	630.1	154.5	269.5	3.8	6.1	6.1	Not available	

ตารางที่ 10 จำนวนผู้จ้างงานภาคบริการ จำนวนชั่วโมงทำงานต่อสัปดาห์ การมีงานเต็มเวลาและชั่วโมงทำงานเพิ่มขึ้น ภาคกลาง (ต่อ)

TABLE 10 EMPLOYED PERSONS BY INDUSTRY, HOURS WORKED PER WEEK, AVAILABILITY FOR ADDITIONAL WORK, CENTRAL REGION (Contd.)

ไตรมาสที่ 1/2559 : Quarter 1/2016

หน่วยนับพัน : In Thousands

จำนวนชั่วโมงทำงาน และ การมีงานเต็มเวลา และโอกาสทำงานเพิ่มขึ้น	อุตสาหกรรม (ต่อ) Industry (Contd.)										HOURS WORKED, AND AVAILABILITY FOR ADDITIONAL WORK	
	กิจกรรม อสังหาริมทรัพย์ Real estate activities	กิจกรรมทางวิชาชีพ วิทย์และเทคโนโลยี Professional/technical activities	การบริหารสนับสนุน และ/หรือบริการ Administrative and support service activities	การบริหารราชการ ท้องถิ่น/ประเทศ Public admin- istration/defence	การศึกษา Education	สุขภาพและ สังคม Health and social work	ศิลปะ ความบันเทิง และนันทนาการ Art, entertainment	บริการอื่น Other service	งานในครัวเรือน Activities of household	กิจกรรม นอกเขต Extra- territorial		ไม่ทราบ Unknown
ยอดรวม	66.7	99.0	192.0	445.8	318.9	211.4	90.9	277.8	63.3	-	13.0	TOTAL
มี	-	-	-	0.6	0.9	1.1	0.7	3.0	0.2	-	-	Available
ไม่มี	66.7	99.0	192.0	445.2	318.0	210.4	90.3	274.8	63.1	-	13.0	Not available
มีงานเต็มเวลาและชั่วโมงทำงานเพิ่มขึ้น	-	0.0	0.2	0.4	0.7	-	0.6	0.2	0.5	-	-	With job not work Available
มี	-	-	-	-	-	-	-	-	-	-	-	Available
ไม่มี	-	0.0	0.2	0.4	0.7	-	0.6	0.2	0.5	-	-	Not available
1-9 ชั่วโมง	0.1	1.1	2.3	1.2	1.5	0.7	1.5	1.6	1.0	-	-	1-9 hours
มี	-	-	-	-	-	-	-	0.1	0.1	-	-	Available
ไม่มี	0.1	1.1	2.3	1.2	1.5	0.7	1.5	1.5	0.9	-	-	Not available
10-19 ชั่วโมง	5.3	2.5	4.9	5.3	5.5	1.9	3.1	5.4	2.0	-	-	10-19 hours
มี	-	-	-	-	-	-	-	0.7	-	-	-	Available
ไม่มี	5.3	2.5	4.9	5.3	5.5	1.9	3.1	4.7	2.0	-	-	Not available
20-29 ชั่วโมง	4.9	10.7	13.4	67.4	48.9	19.8	8.3	23.1	2.8	-	1.3	20-29 hours
มี	-	-	-	0.1	-	0.3	0.7	0.5	0.1	-	-	Available
ไม่มี	4.9	10.7	13.4	67.3	48.9	19.5	7.6	22.6	2.7	-	1.3	Not available
30-34 ชั่วโมง	4.7	3.8	10.1	14.0	15.9	11.9	4.1	14.9	3.2	-	0.6	30-34 hours
มี	-	-	-	-	-	0.8	-	0.4	-	-	-	Available
ไม่มี	4.7	3.8	10.1	14.0	15.9	11.2	4.1	14.6	3.2	-	0.6	Not available
35-39 ชั่วโมง	2.1	8.5	2.5	155.3	113.0	32.9	3.9	19.2	5.4	-	0.9	35-39 hours
มี	-	-	-	-	0.9	-	-	1.2	-	-	-	Available
ไม่มี	2.1	8.5	2.5	155.3	112.0	32.9	3.9	18.0	5.4	-	0.9	Not available
40-49 ชั่วโมง	42.5	60.3	84.0	176.5	129.6	119.3	54.8	144.0	29.9	-	10.3	40-49 hours
มี	-	-	-	0.5	-	-	-	0.1	-	-	-	Available
ไม่มี	42.5	60.3	84.0	176.0	129.6	119.3	54.8	143.9	29.9	-	10.3	Not available
50 ชั่วโมงขึ้นไป	7.1	12.1	74.6	25.7	3.9	25.0	14.5	69.4	18.7	-	-	50 hours and over
มี	-	-	-	-	-	-	-	-	-	-	-	Available
ไม่มี	7.1	12.1	74.6	25.7	3.9	25.0	14.5	69.4	18.7	-	-	Not available

ตารางที่ 10 จำนวนผู้จ้างงาน จำนวนคนอุตสาหกรรม จำนวนชั่วโมงทำงานต่อสัปดาห์ การมีเวลาพักและต้องการทำงานเพิ่มขึ้น และเพศ ภาคกลาง
 TABLE 10 EMPLOYED PERSONS BY INDUSTRY, HOURS WORKED PER WEEK, AVAILABILITY FOR ADDITIONAL WORK AND SEX, CENTRAL REGION

จำนวนผู้จ้างงาน เพศ และ การมีเวลาพัก และต้องการทำงานเพิ่มขึ้น	รวม	เกษตรกรรม และปศุสัตว์	เหมือง และหิน	การผลิต เหมืองแร่	ไฟฟ้า ก๊าซ ไอน้ำระบบ อากาศ	การจัดทำบำบัดน้ำเสีย และน้ำ เสวเสว, waste	การก่อสร้าง	อุตสาหกรรม การขนส่ง และท่าเรือ	การขนส่งและ สถานที่เก็บ และท่าเรือ	ที่พักและ บริการด้าน การบริการ	ข้อมูลข่าวสาร และการสื่อสาร	บริการ การบริการ	TOTAL (MALE)
ชาย	6,257.1	1,211.2	23.2	1,854.2	28.6	21.4	583.9	969.6	390.3	287.4	35.9	62.9	62.9
ไม่ มี	28.3	14.5	0.3	0.5	-	0.3	4.8	3.6	1.0	1.0	-	-	1.0
มี จำนวนชั่วโมงทำงาน เพิ่มขึ้น	6,228.8	1,196.7	23.0	1,853.8	28.6	21.1	579.1	966.0	389.4	286.4	35.9	62.9	62.9
ไม่ มี	60.7	27.8	0.2	14.5	-	-	9.6	3.6	0.4	2.2	0.2	-	0.2
มี	3.8	2.9	-	-	-	-	0.4	-	0.4	-	-	-	-
1-9 ชั่วโมง	56.9	24.9	0.2	14.5	-	-	9.2	3.6	0.5	2.2	0.2	-	0.2
ไม่ มี	65.2	6.3	-	36.6	-	-	5.4	5.1	3.1	2.5	0.2	-	1.0
มี	0.4	0.1	-	-	-	-	0.1	-	-	0.2	-	-	0.2
ไม่ มี	64.8	6.2	-	36.6	-	-	5.3	5.1	3.1	2.3	0.2	-	1.0
10-19 ชั่วโมง	170.6	37.5	0.6	71.4	1.0	0.2	12.3	18.6	7.4	4.5	1.6	-	0.9
ไม่ มี	2.7	1.5	-	-	-	0.2	0.2	-	-	0.2	-	-	0.2
มี	167.9	36.0	0.6	71.4	1.0	0.2	12.1	18.6	7.4	4.3	1.6	-	0.9
20-29 ชั่วโมง	492.1	127.9	1.3	133.2	3.4	1.6	31.4	50.2	27.5	12.5	2.3	-	9.6
ไม่ มี	7.1	4.1	-	-	-	-	0.9	1.0	-	0.3	-	-	0.3
มี	485.1	123.8	1.1	133.2	3.4	1.6	30.5	49.2	27.5	12.2	2.3	-	9.6
30-34 ชั่วโมง	354.2	98.7	1.3	100.2	0.6	0.6	35.1	40.8	20.0	10.7	3.1	-	2.6
ไม่ มี	3.6	2.0	-	-	-	0.6	0.4	0.8	-	-	-	-	0.6
มี	350.5	96.6	1.3	100.2	0.6	0.6	34.7	40.0	20.0	10.7	3.1	-	2.6
35-39 ชั่วโมง	513.1	196.2	2.8	41.4	10.0	6.6	17.2	41.7	17.6	28.1	4.2	-	3.0
ไม่ มี	2.3	1.2	-	0.1	-	-	0.6	-	-	-	-	-	0.6
มี	510.8	195.0	2.8	41.3	10.0	6.6	16.6	41.7	17.6	28.1	4.2	-	3.0
40-49 ชั่วโมง	3,198.1	524.0	15.7	981.9	12.6	10.3	392.1	518.5	177.2	136.9	21.3	-	42.9
ไม่ มี	7.0	2.2	-	0.4	-	0.1	2.1	0.7	0.6	0.4	-	-	0.6
มี	3,191.1	521.8	15.7	981.5	12.6	10.2	390.0	517.8	176.6	136.5	21.3	-	42.9
50 ชั่วโมงขึ้นไป	1,403.2	192.8	1.4	475.1	1.0	2.2	80.9	291.2	136.6	90.1	3.1	-	2.8
ไม่ มี	1.6	0.4	-	-	-	-	-	1.2	-	-	-	-	1.2
มี	1,401.6	192.4	1.4	475.1	1.0	2.2	80.9	290.0	136.6	90.1	3.1	-	2.8
หญิง	5,363.9	854.5	9.1	1,660.3	18.8	8.2	105.6	960.8	89.7	567.5	17.5	-	81.5
ไม่ มี	23.7	10.2	-	4.4	-	-	0.1	3.6	0.1	1.3	-	-	1.3
มี	5,340.3	844.3	9.1	1,656.0	18.8	8.2	105.5	957.3	89.6	566.2	17.5	-	81.5
ไม่ มี	370	121	-	17.2	-	-	1.7	0.8	1.7	2.8	-	-	2.8
มี	0.8	0.7	-	-	-	-	-	-	-	0.0	-	-	0.0
1-9 ชั่วโมง	36.3	11.3	-	17.2	-	-	1.7	0.8	1.7	2.8	-	-	2.8
ไม่ มี	65.0	5.7	-	40.0	-	-	2.2	7.9	0.1	2.0	-	-	1.2
มี	0.3	-	-	-	-	-	-	-	0.1	-	-	-	0.1
10-19 ชั่วโมง	64.7	5.7	-	40.0	-	-	2.2	7.9	0.1	2.0	-	-	1.2
ไม่ มี	155.4	31.8	-	67.4	0.7	0.1	1.0	16.4	6.8	8.2	-	-	2.0
มี	2.2	1.9	-	0.1	-	-	-	-	-	0.2	-	-	0.2
ไม่ มี	153.1	29.8	-	67.3	0.7	0.1	1.0	16.4	6.8	8.1	-	-	2.0
มี	455.6	114.4	1.0	135.4	2.1	0.8	5.2	36.1	8.1	31.8	-	-	9.0
20-29 ชั่วโมง	5.3	2.3	-	0.2	-	-	0.1	0.6	-	0.8	-	-	0.8
ไม่ มี	450.3	112.1	1.0	135.2	2.1	0.8	5.0	35.5	8.1	31.0	-	-	9.0
มี	319.5	84.3	0.6	93.8	-	0.2	3.1	52.4	7.4	24.4	-	-	8.5
30-34 ชั่วโมง	3.1	1.0	-	1.1	-	-	-	0.2	-	-	-	-	0.2
ไม่ มี	316.5	83.4	0.6	92.7	-	0.2	3.1	52.2	7.4	24.4	-	-	8.5
มี	519.4	140.1	0.8	49.1	9.5	2.5	4.3	51.4	4.8	47.7	-	-	7.4
35-39 ชั่วโมง	3.7	1.2	-	0.2	-	-	-	0.5	-	0.0	-	-	0.5
ไม่ มี	515.8	138.9	0.8	48.9	9.5	2.5	4.3	50.9	4.8	47.6	-	-	7.4
มี	2,578.7	357.1	6.1	820.1	6.0	4.6	71.0	453.6	43.1	271.2	-	-	90.1
40-49 ชั่วโมง	5.5	2.6	-	2.6	-	-	-	-	-	0.2	-	-	0.2
ไม่ มี	2,573.2	354.6	6.1	817.5	6.0	4.6	71.0	453.6	43.1	271.0	-	-	90.1
มี	1,233.3	109.1	0.6	437.2	0.5	-	17.3	342.3	17.9	179.4	-	-	3.3
50 ชั่วโมงขึ้นไป	2.9	0.6	-	0.1	-	-	-	2.2	-	-	-	-	2.2
ไม่ มี	1,230.5	108.5	0.6	437.1	0.5	-	17.3	340.0	17.9	179.4	-	-	3.3
มี	0.4	0.1	-	-	-	-	-	-	-	-	-	-	0.4

หน่วยนับ : in Thousands

ตารางที่ 10 จำนวนผู้จ้างงาน จำนวนคนอุตสาหกรรม จำนวนชั่วโมงทำงานต่อสัปดาห์ กรณีเวลาเฉลี่ยและกิจการจ้างงานพื้นฐาน ภาคกลาง (ต่อ)
 TABLE 10 EMPLOYED PERSONS BY INDUSTRY, HOURS WORKED PER WEEK, AVAILABILITY FOR ADDITIONAL WORK AND SEX, CENTRAL REGION (Contd.)

จำนวนผู้จ้างงาน เพศ และ การถือสัญชาติไทย และลักษณะงานพื้นฐาน	จำนวนผู้จ้างงาน เพศ และ การถือสัญชาติไทย และลักษณะงานพื้นฐาน	กิจการ ธุรกิจ Real estate activities	กิจการ วิชาชีพ Professional/technical activities	การบริการสนับสนุน และให้บริการ Administrative and support service activities	การบริหารงาน สาธารณะ Public administration	การศึกษา Education	อุตสาหกรรม (ต่อ) Industry (Contd.)				งานในครัวเรือน Activities of household	กิจการนอก เขต Extra- territorial	ไม่รู้ Unknown	HOURS WORKED, SEX AND AVAILABILITY FOR ADDITIONAL WORK
							การบริการสุขภาพ และสังคม Health and social work	ศิลปะ ความบันเทิง และนันทนาการ Arts, entertainment	บริการอื่น Other service	กิจกรรม ครัวเรือน Household				
ชาย	330	56.1	121.3	260.2	104.4	36.6	40.2	112.4	18.2	6.2	MALE	Available		
ไม่ มีงานประจำไม่ได้ทำงาน	330	56.1	121.3	259.5	104.0	36.6	39.9	111.3	18.2	6.2	Not available			
ไม่ มี	0.0	-	-	-	0.6	-	0.6	0.1	0.5	-	With job not work			
1-9 ชั่วโมง	0.0	0.0	1.3	-	0.6	-	0.6	0.1	0.5	-	Available			
ไม่ มี	1.1	-	-	-	-	-	1.2	1.5	-	-	Not available			
ไม่ มี	1.1	-	-	-	-	-	1.2	1.5	-	-	Available			
10-19 ชั่วโมง	2.5	2.5	1.3	3.6	1.5	0.5	1.1	2.8	0.1	-	Not available			
ไม่ มี	-	-	-	-	-	-	-	0.7	-	-	Available			
ไม่ มี	2.5	2.5	2.5	3.6	1.5	0.5	1.1	2.1	0.1	-	Not available			
20-29 ชั่วโมง	2.7	6.5	7.9	31.2	20.7	4.1	4.4	11.9	0.6	1.3	Not available			
ไม่ มี	-	0.1	-	0.1	-	-	0.3	0.0	-	-	Available			
ไม่ มี	2.7	6.5	7.9	31.1	20.7	4.1	4.1	11.8	0.6	1.3	Not available			
30-34 ชั่วโมง	1.6	1.9	7.1	8.9	4.5	2.5	3.3	8.3	2.0	0.6	Not available			
ไม่ มี	-	-	-	-	-	-	-	0.4	-	-	Available			
ไม่ มี	1.6	1.9	7.1	8.9	4.5	2.5	3.3	7.9	2.0	0.6	Not available			
35-39 ชั่วโมง	0.4	4.3	1.2	83.0	35.7	5.7	1.6	9.9	2.1	0.4	Not available			
ไม่ มี	-	-	-	-	0.4	-	-	-	-	-	Available			
ไม่ มี	0.4	4.3	1.2	83.0	35.3	5.7	1.6	9.9	2.1	0.4	Not available			
40-49 ชั่วโมง	23.6	31.1	41.0	111.7	39.2	21.9	20.9	60.8	10.5	4.0	Not available			
ไม่ มี	-	0.5	-	0.5	-	-	-	-	-	-	Available			
ไม่ มี	31.1	31.1	41.0	111.2	39.2	21.9	20.9	60.8	10.5	4.0	Not available			
50 ชั่วโมงขึ้นไป	4.5	8.7	60.3	21.7	2.1	1.9	7.2	17.2	2.4	-	Not available			
ไม่ มี	-	-	-	-	-	-	-	-	-	-	Available			
ไม่ มี	4.5	8.7	60.3	21.7	2.1	1.9	7.2	17.2	2.4	-	Not available			
หญิง	33.7	42.9	70.7	185.6	214.6	174.9	50.7	165.4	45.1	6.8	FEMALE			
ไม่ มี	-	-	-	-	0.5	1.1	0.4	1.9	0.2	-	Available			
ไม่ มี	42.9	42.9	70.7	185.6	214.0	173.8	50.3	163.5	44.9	6.8	Not available			
ไม่ มี	-	0.2	0.2	0.4	0.1	-	-	0.1	-	-	With job not work			
ไม่ มี	-	-	-	-	-	-	-	-	-	-	Available			
ไม่ มี	-	-	0.2	0.4	0.1	-	-	0.1	-	-	Not available			
1-9 ชั่วโมง	0.1	-	1.0	1.2	1.5	0.7	0.4	0.1	1.0	-	Available			
ไม่ มี	-	-	-	-	-	-	-	0.1	0.1	-	Not available			
ไม่ มี	0.1	-	1.0	1.2	1.5	0.7	0.4	0.1	1.0	-	Available			
10-19 ชั่วโมง	5.0	5.0	2.4	1.6	4.0	1.4	2.1	2.6	1.9	-	Not available			
ไม่ มี	-	-	-	-	-	-	-	-	-	-	Available			
ไม่ มี	5.0	5.0	2.4	1.6	4.0	1.4	2.1	2.6	1.9	-	Not available			
20-29 ชั่วโมง	2.2	4.2	5.6	36.2	28.1	15.8	3.9	11.2	2.2	-	Not available			
ไม่ มี	-	-	-	-	-	0.3	0.4	0.4	0.1	-	Available			
ไม่ มี	2.2	4.2	5.6	36.2	28.1	15.5	3.5	10.8	2.1	-	Not available			
30-34 ชั่วโมง	3.1	1.9	3.0	5.0	11.4	9.5	0.8	6.6	1.2	-	Not available			
ไม่ มี	-	-	-	-	-	0.8	-	-	-	-	Available			
ไม่ มี	3.1	1.9	3.0	5.0	11.4	8.7	0.8	6.6	1.2	-	Not available			
35-39 ชั่วโมง	1.6	4.2	1.2	72.3	27.2	27.2	2.3	9.4	3.2	0.6	Not available			
ไม่ มี	-	-	-	-	0.5	-	-	1.2	-	-	Available			
ไม่ มี	1.6	4.2	1.2	72.3	27.2	27.2	2.3	8.1	3.2	0.6	Not available			
40-49 ชั่วโมง	19.0	29.2	43.0	64.8	90.4	97.3	33.9	83.2	19.3	6.3	Not available			
ไม่ มี	-	-	-	-	-	-	-	0.1	-	-	Available			
ไม่ มี	19.0	29.2	43.0	64.8	90.4	97.3	33.9	83.1	19.3	6.3	Not available			
50 ชั่วโมงขึ้นไป	2.6	3.4	14.3	4.0	1.9	23.1	7.3	52.3	16.3	-	Not available			
ไม่ มี	-	-	-	-	-	-	-	-	-	-	Available			
ไม่ มี	2.6	3.4	14.3	4.0	1.9	23.1	7.3	52.3	16.3	-	Not available			

ไตรมาสที่ 1/2559 - Quarter 1/2016

หน่วยนับเป็น : In Thousands

ตารางที่ 10 จำนวนผู้จ้างงาน จำนวนคนอุตสาหกรรม จำนวนชั่วโมงทำงานต่อสัปดาห์ การมีเวลาเหลือและต้องการทำงานเพิ่มขึ้น พศ และเขตปกครอง ภาคกลาง (ต่อ)
TABLE 10 EMPLOYED PERSONS BY INDUSTRY, HOURS WORKED PER WEEK, AVAILABILITY FOR ADDITIONAL WORK, SEX AND AREA, CENTRAL REGION (Contd.)

ไตรมาสที่ 1/2559 : Quarter 1/2016

ในเขตเทศบาลเมือง MUNICIPAL AREA

หน่วยนับ : in Thousands

จำนวนชั่วโมงทำงาน เพศ และ การมีเวลาเหลือ และต้องการทำงานเพิ่มขึ้น	รวม	เกษตรกรรม การทอผ้า และการประมง	เหมืองแร่ และเหมืองหิน	การทอผ้า และสิ่งทอ	การผลิต Manufacturing	ไฟฟ้า ก๊าซ และไอน้ำ	การส่งน้ำ และน้ำเสีย	ก่อสร้าง	อุตสาหกรรม Industry				ข้อมูลข่าวสาร และการสื่อสาร Information and communication	บริการ การบริการ Financial intermediation	ข้อมูลข่าวสาร และการสื่อสาร Information and communication	TOTAL (MALE)
									การทอผ้า และสิ่งทอ	การขนส่ง และเก็บ Transport, storage	การขนส่ง และเก็บ Transportation and storage	ที่พักและ บริการอาหาร Accommodation and food service				
ทั้งหมด (ชาย)	2,886.6	248.6	11.9	924.0	16.7	9.1	251.2	504.7	226.0	169.8	24.5	34.3	-	34.3	34.3	34.3
มี	9.6	4.1	-	0.4	-	0.1	0.8	2.3	0.6	0.3	-	-	-	-	-	Available
ไม่มี	2,829.0	244.5	11.9	923.7	16.7	9.0	250.4	502.4	225.4	169.5	24.5	34.3	-	34.3	34.3	Not available
มีงานประจำแต่ไม่ทำงาน	25.9	8.3	0.2	7.4	-	-	5.3	1.9	-	1.9	-	-	-	-	-	With job not work
มี	1.0	0.7	-	-	-	-	0.2	-	-	-	-	-	-	-	-	Available
ไม่มี	25.0	7.6	0.2	7.4	-	-	5.1	1.9	-	1.9	-	-	-	-	-	Not available
1-9 ชั่วโมง	37.0	2.2	-	18.3	-	-	4.2	3.1	1.9	2.2	0.2	1.0	-	1.0	1.0	1-9 hours
มี	0.2	-	-	-	-	-	-	-	-	0.2	-	-	-	-	-	Available
ไม่มี	36.8	2.2	-	18.3	-	-	4.2	3.1	1.9	2.1	0.2	1.0	-	1.0	1.0	Not available
10-19 ชั่วโมง	82.1	8.0	-	49.3	1.0	-	4.1	7.8	4.3	3.4	0.3	-	-	-	-	10-19 hours
มี	1.0	0.6	-	-	-	-	0.1	-	-	0.2	-	-	-	-	-	Available
ไม่มี	81.1	7.4	-	49.3	1.0	-	4.0	7.8	4.3	3.3	0.3	-	-	-	-	Not available
20-29 ชั่วโมง	200.4	25.9	1.1	56.1	3.2	1.5	12.7	24.7	14.5	6.6	2.0	6.7	-	6.7	6.7	20-29 hours
มี	2.0	1.1	-	-	-	-	-	0.7	-	-	-	-	-	-	-	Available
ไม่มี	198.4	24.8	1.1	56.1	3.2	1.5	12.7	24.1	14.5	6.6	2.0	6.7	-	6.7	6.7	Not available
30-34 ชั่วโมง	152.8	20.1	0.8	57.1	0.0	0.6	13.8	19.3	8.8	7.0	3.1	1.9	-	1.9	1.9	30-34 hours
มี	1.1	0.7	-	-	-	-	-	0.4	-	-	-	-	-	-	-	Available
ไม่มี	151.7	19.4	0.8	57.1	0.0	0.6	13.8	19.0	8.8	7.0	3.1	1.9	-	1.9	1.9	Not available
35-39 ชั่วโมง	174.0	36.5	0.2	9.8	4.2	3.2	6.4	19.4	7.1	14.3	2.8	1.4	-	1.4	1.4	35-39 hours
มี	0.4	-	-	-	-	-	-	-	-	-	-	-	-	-	-	Available
ไม่มี	173.6	36.5	0.2	9.8	4.2	3.2	6.4	19.4	7.1	14.3	2.8	1.4	-	1.4	1.4	Not available
40-49 ชั่วโมง	1,449.5	102.6	9.2	469.2	8.1	3.1	168.1	278.2	95.9	79.7	13.3	21.9	-	21.9	21.9	40-49 hours
มี	3.3	1.1	-	0.4	-	0.1	0.5	0.5	0.6	-	-	-	-	-	-	Available
ไม่มี	1,446.2	101.6	9.2	468.9	8.1	3.0	167.6	277.7	95.3	79.7	13.3	21.9	-	21.9	21.9	Not available
50 ชั่วโมงขึ้นไป	717.0	44.9	0.5	256.9	0.2	0.7	36.6	150.2	93.6	54.7	2.9	1.5	-	1.5	1.5	50 hours and over
มี	0.7	-	-	-	-	-	-	0.7	-	-	-	-	-	-	-	Available
ไม่มี	716.3	44.9	0.5	256.9	0.2	0.7	36.6	149.5	93.6	54.7	2.9	1.5	-	1.5	1.5	Not available

ตารางที่ 10 จำนวนผู้จ้างทำ งานตามอุตสาหกรรม จำนวนชั่วโมงทำงานต่อสัปดาห์ การมีเวลาพักผ่อนและต้องการทำงานเพิ่มขึ้น พศ และเขตปกครอง ภาคกลาง (ต่อ)

TABLE 10 EMPLOYED PERSONS BY INDUSTRY, HOURS WORKED PER WEEK, AVAILABILITY FOR ADDITIONAL WORK, SEX AND AREA, CENTRAL REGION (Contd.)

จำนวนชั่วโมงทำงาน เพศ และ การมีเวลาพักผ่อน และต้องการทำงานเพิ่มขึ้น	รวม	เกษตรกรรม การที่ไม่ และการประมง	การทำ เหมืองแร่ และเหมืองหิน	การผลิต Manufacturing	ไฟฟ้า ก๊าซ และไอน้ำ	การส่งน้ำ และน้ำเสีย	การก่อสร้าง Construction	อุตสาหกรรม Industry			ข้อมูลข่าวสาร และการสื่อสาร Information and communication	บริการและ ที่พักอาหาร Accommodation and food service	กิจกรรมการ บริการ Financial intermediation	HOURS WORKED, SEX AND AVAILABILITY FOR ADDITIONAL WORK
								การขนส่ง การขุด การขนส่ง Transport, storage	การขนส่ง สถานที่เก็บ Transportation and storage	ที่พักและ บริการอาหาร Accommodation and food service				
ทั้งหมด (หญิง)	2,495.9	161.1	5.2	812.0	8.5	3.5	43.6	489.7	51.2	324.8	10.0	49.9	TOTAL (FEMALE)	
มี	9.3	3.6	-	1.8	-	-	-	0.7	0.1	0.2	-	-	Available	
ไม่มี	2,486.6	157.5	5.2	810.3	8.5	3.5	43.6	489.0	51.1	324.6	10.0	49.9	Not available	
จำนวนชั่วโมงทำงาน	21.3	5.4	-	11.5	-	-	1.3	0.7	1.1	1.0	-	-	With job not work	
มี	0.3	0.3	-	-	-	-	-	-	-	0.0	-	-	Available	
ไม่มี	21.0	5.2	-	11.5	-	-	1.3	0.7	1.1	1.0	-	-	Not available	
1-9 ชั่วโมง	40.0	0.6	-	26.7	-	-	1.8	6.3	0.1	1.9	-	1.2	1-9 hours	
มี	0.3	-	-	-	-	-	-	-	0.1	-	-	-	Available	
ไม่มี	39.7	0.6	-	26.7	-	-	1.8	6.3	-	1.9	-	1.2	Not available	
10-19 ชั่วโมง	72.3	5.5	-	43.0	-	-	0.3	7.3	0.4	5.6	-	1.0	10-19 hours	
มี	1.0	0.7	-	0.1	-	-	-	-	-	0.2	-	-	Available	
ไม่มี	71.3	4.8	-	42.8	-	-	0.3	7.3	0.4	5.4	-	1.0	Not available	
20-29 ชั่วโมง	191.8	23.8	0.5	53.4	2.0	0.4	2.0	19.1	4.5	19.2	1.7	7.2	20-29 hours	
มี	2.4	1.1	-	0.2	-	-	-	0.6	-	-	-	-	Available	
ไม่มี	189.4	22.8	0.5	53.3	2.0	0.4	2.0	18.5	4.5	19.2	1.7	7.2	Not available	
30-34 ชั่วโมง	157.2	16.3	-	52.0	-	-	0.8	33.8	5.7	14.8	2.1	7.9	30-34 hours	
มี	2.1	0.3	-	1.0	-	-	-	-	-	-	-	-	Available	
ไม่มี	155.1	16.0	-	51.0	-	-	0.8	33.8	5.7	14.8	2.1	7.9	Not available	
35-39 ชั่วโมง	188.2	23.9	-	22.2	3.6	1.1	1.3	20.0	2.1	24.9	1.0	3.1	35-39 hours	
มี	1.6	0.2	-	-	-	-	-	-	-	0.0	-	-	Available	
ไม่มี	186.6	23.7	-	22.2	3.6	1.1	1.3	20.0	2.1	24.9	1.0	3.1	Not available	
40-49 ชั่วโมง	1,193.6	62.9	4.5	372.0	2.9	2.0	30.1	231.6	25.6	155.0	4.5	27.9	40-49 hours	
มี	1.3	0.7	-	0.4	-	-	-	-	-	-	-	-	Available	
ไม่มี	1,192.3	62.2	4.5	371.6	2.9	2.0	30.1	231.6	25.6	155.0	4.5	27.9	Not available	
50 ชั่วโมงขึ้นไป	631.5	22.6	0.3	231.2	-	-	6.1	170.8	11.8	102.5	0.7	1.7	50 hours and over	
มี	0.4	0.2	-	0.1	-	-	-	0.1	-	-	-	-	Available	
ไม่มี	631.2	22.4	0.3	231.2	-	-	6.1	170.7	11.8	102.5	0.7	1.7	Not available	

ไตรมาสที่ 1/2559 : Quarter 1/2016

ในเขตเทศบาลเมือง MUNICIPAL AREA

หน่วยนับ : in Thousands

ตารางที่ 10 จำนวนผู้จ้างงาน จำนวนชั่วโมงทำงานต่อสัปดาห์ การมีเวลาพักผ่อนและต้องการทำงานเพิ่มขึ้น เขต และเขตการปกครอง ภาคกลาง (ต่อ)

TABLE 10 EMPLOYED PERSONS BY INDUSTRY, HOURS WORKED PER WEEK, AVAILABILITY FOR ADDITIONAL WORK, SEX AND AREA, CENTRAL REGION (Contd.)

หน่วยนับเป็น : In Thousands

ไตรมาสที่ 1/2559 : Quarter 1/2016		กรุงเทพมหานคร MUNICIPAL AREA												
		กรุงเทพมหานคร (ต่อ) Industry (Contd.)												
กิจกรรมการให้และการรับ Financial intermediation	กิจกรรมทางวิชาชีพ วิชาชีพเฉพาะ Professional, scientific technical activities	กิจกรรม อสังหาริมทรัพย์ Real estate activities	การบริหารงาน และสนับสนุน Administrative and support service activities	การบริหารราชการ ปกครอง Public admin- istration defence	การศึกษา Education	กิจกรรมสุขภาพ งานสังคมและ สุขภาพ Health and social work	ศิลปะ การบันเทิง และนันทนาการ Art, entertainment	บริการอื่น ๆ Other service	งานในครัวเรือน Activities of household	กิจกรรมของ องค์กร Extra- territorial	ไม่รู้ Unknown	HOURS WORKED, SEX AND AVAILABILITY FOR ADDITIONAL WORK		
												TOTAL (MALE)	(FEMALE)	
อุตสาหกรรม (ชาย)	36.0	21.8	66.9	140.0	44.6	22.4	19.0	54.7	10.8	-	1.7	1.7	Available	
มี	-	-	-	0.3	0.4	-	0.1	0.3	-	-	-	-	Available	
ไม่มี	36.0	21.8	66.9	139.7	44.2	22.4	18.9	54.4	10.8	-	1.7	1.7	Not available	
มีงานประจำแต่ไม่ทำงาน	0.0	-	-	-	0.6	-	0.1	0.1	-	-	-	-	With job not work Available	
มี	-	-	-	-	-	-	-	-	-	-	-	-	Available	
ไม่มี	0.0	-	-	-	0.6	-	0.1	0.1	-	-	-	-	Not available	
1-9 ชั่วโมง	1.1	-	-	-	-	-	1.2	1.5	-	-	-	-	1-9 hours	
มี	-	-	-	-	-	-	-	-	-	-	-	-	Available	
ไม่มี	1.1	-	-	-	-	-	1.2	1.5	-	-	-	-	Not available	
10-19 ชั่วโมง	-	0.1	0.3	1.8	0.6	0.1	0.5	0.4	0.1	-	-	-	10-19 hours	
มี	-	-	-	-	-	-	-	0.2	-	-	-	-	Available	
ไม่มี	-	0.1	0.3	1.8	0.6	0.1	0.5	0.3	0.1	-	-	-	Not available	
20-29 ชั่วโมง	4.6	1.5	2.7	16.7	8.7	2.2	2.8	5.1	0.4	-	0.7	0.7	20-29 hours	
มี	-	-	-	0.1	-	-	0.1	0.0	-	-	-	-	Available	
ไม่มี	4.6	1.5	2.7	16.5	8.7	2.2	2.7	5.1	0.4	-	0.7	0.7	Not available	
30-34 ชั่วโมง	1.2	0.9	2.8	4.5	4.2	1.2	2.8	2.5	-	-	0.6	0.6	30-34 hours	
มี	-	-	-	-	-	-	-	0.1	-	-	-	-	Available	
ไม่มี	1.2	0.9	2.8	4.5	4.2	1.2	2.8	2.4	-	-	0.6	0.6	Not available	
35-39 ชั่วโมง	2.2	0.4	0.1	45.6	12.7	2.9	0.6	3.1	0.8	-	0.4	0.4	35-39 hours	
มี	-	-	-	-	0.4	-	-	-	-	-	-	-	Available	
ไม่มี	2.2	0.4	0.1	45.6	12.3	2.9	0.6	3.1	0.8	-	0.4	0.4	Not available	
40-49 ชั่วโมง	19.6	15.4	24.2	65.1	16.8	14.7	5.5	31.9	7.2	-	-	-	40-49 hours	
มี	-	-	-	0.2	-	-	-	-	-	-	-	-	Available	
ไม่มี	19.6	15.4	24.2	64.9	16.8	14.7	5.5	31.9	7.2	-	-	-	Not available	
50 ชั่วโมงขึ้นไป	7.3	3.5	36.9	6.3	1.1	1.5	5.4	10.1	2.2	-	-	-	50 hours and over	
มี	-	-	-	-	-	-	-	-	-	-	-	-	Available	
ไม่มี	7.3	3.5	36.9	6.3	1.1	1.5	5.4	10.1	2.2	-	-	-	Not available	

ตารางที่ 10 จำนวนผู้จ้างงาน จำแนกตามอุตสาหกรรม จำนวนชั่วโมงทำงานต่อสัปดาห์ การมีเวลาพักผ่อนและต้องทำงานเพิ่มขึ้น เพศ และเขตภาคกลาง ภาคกลาง (ต่อ)
 TABLE 10 EMPLOYED PERSONS BY INDUSTRY, HOURS WORKED PER WEEK, AVAILABILITY FOR ADDITIONAL WORK, SEX AND AREA, CENTRAL REGION (Contd.)

ไตรมาสที่ 1/2559 - Quarter 1/2016	เขตเทศบาล NON-MUNICIPAL AREA											รวม	จำนวนชั่วโมงทำงาน เพศ และ การมีเวลาพักผ่อน และต้องทำงานเพิ่มขึ้น	เกษตรกรรม การปลูก และเลี้ยงสัตว์ Agriculture	เหมืองแร่ และขุดหิน Mining	การทำ เหมืองแร่ และขุดหิน Manufacturing	ไฟฟ้า และพลังงาน Electricity	น้ำประปา และน้ำเสีย Water supply sewerage, waste	การก่อสร้าง Construction	อุตสาหกรรม Industry		การขนส่งและ การเก็บรักษา Transportation and storage	ที่พักแรมและ บริการด้านอาหาร Accommodation and food service	ข้อมูลข่าวสาร และการสื่อสาร Information and communication	กิจกรรมการรับและ การบริการ Financial Intermediation	HOURS WORKED, SEX AND AVAILABILITY FOR ADDITIONAL WORK
	รวม	การปลูก และเลี้ยงสัตว์ Agriculture	เหมืองแร่ และขุดหิน Mining	การทำ เหมืองแร่ และขุดหิน Manufacturing	ไฟฟ้า และพลังงาน Electricity	น้ำประปา และน้ำเสีย Water supply sewerage, waste	การก่อสร้าง Construction	การขนส่ง Transportation	การขนส่งและ การเก็บรักษา Transportation and storage	ที่พักแรมและ บริการด้านอาหาร Accommodation and food service	ข้อมูลข่าวสาร และการสื่อสาร Information and communication									กิจกรรมการรับและ การบริการ Financial Intermediation	TOTAL (M)ALE					
	3,418.5	962.6	11.3	990.2	120	12.3	332.7	464.9	164.4	117.6	11.4	28.6	28.6	Available												
มี	18.7	10.4	0.3	0.1	-	0.2	4.0	1.4	0.4	0.7	-	-	-	Available												
ไม่มี	3,399.8	952.2	11.0	990.1	120	12.1	328.7	463.5	164.0	116.9	11.4	28.6	28.6	Not available												
มีงานประจำเต็มเวลาทำงาน	34.8	19.5	-	7.1	-	-	4.2	1.7	0.9	0.3	0.2	-	-	With job not work												
มี	2.8	2.2	-	-	-	-	0.2	-	0.4	-	-	-	-	Available												
ไม่มี	32.0	17.3	-	7.1	-	-	4.0	1.7	0.5	0.3	0.2	-	-	Not available												
1-9 ชั่วโมง	28.2	4.1	-	18.3	-	-	1.2	1.9	1.2	0.3	-	-	-	1-9 hours												
มี	0.2	0.1	-	-	-	-	0.1	-	-	-	-	-	-	Available												
ไม่มี	28.0	4.0	-	18.3	-	-	1.1	1.9	1.2	0.3	-	-	-	Not available												
10-19 ชั่วโมง	88.4	29.5	0.6	22.1	-	0.2	8.1	10.8	3.2	1.0	1.3	0.9	0.9	10-19 hours												
มี	1.7	0.9	-	-	-	0.2	0.1	-	-	-	-	-	-	Available												
ไม่มี	86.8	28.6	0.6	22.1	-	-	8.1	10.8	3.2	1.0	1.3	0.9	0.9	Not available												
20-29 ชั่วโมง	291.8	102.0	0.3	77.1	0.2	0.1	18.7	25.5	13.1	5.9	0.3	2.9	2.9	20-29 hours												
มี	5.1	3.0	0.3	-	-	-	0.9	0.4	-	0.3	-	-	-	Available												
ไม่มี	286.7	99.0	-	77.1	0.2	0.1	17.8	25.1	13.1	5.6	0.3	2.9	2.9	Not available												
30-34 ชั่วโมง	201.4	78.6	0.6	43.2	0.6	-	21.3	21.5	11.2	3.7	-	0.7	0.7	30-34 hours												
มี	2.5	1.4	-	-	-	-	0.4	0.4	-	-	-	-	-	Available												
ไม่มี	198.9	77.2	0.6	43.2	0.6	-	20.9	21.1	11.2	3.7	-	0.7	0.7	Not available												
35-39 ชั่วโมง	399.2	159.8	2.6	31.6	5.8	3.4	10.8	22.2	10.5	13.8	1.5	1.7	1.7	35-39 hours												
มี	1.9	1.2	-	0.1	-	-	0.6	-	-	-	-	-	-	Available												
ไม่มี	397.2	158.6	2.6	31.5	5.8	3.4	10.1	22.2	10.5	13.8	1.5	1.7	1.7	Not available												
40-49 ชั่วโมง	1,748.7	421.4	6.5	512.7	4.6	7.2	224.1	240.3	81.3	57.3	8.0	21.0	21.0	40-49 hours												
มี	3.7	1.2	-	-	-	-	1.7	0.2	-	0.4	-	-	-	Available												
ไม่มี	1,744.9	420.2	6.5	512.7	4.6	7.2	222.4	240.2	81.3	56.9	8.0	21.0	21.0	Not available												
50 ชั่วโมงขึ้นไป	686.2	147.8	0.9	218.3	0.8	1.4	44.4	141.0	43.0	35.4	0.2	1.3	1.3	50 hours and over												
มี	0.9	0.4	-	-	-	-	-	0.4	-	-	-	-	-	Available												
ไม่มี	685.3	147.4	0.9	218.3	0.8	1.4	44.4	140.5	43.0	35.4	0.2	1.3	1.3	Not available												

หน่วยนับเป็น: In Thousands

ตารางที่ 10 จำนวนผู้จ้างงาน จำแนกตามอุตสาหกรรม จำนวนชั่วโมงทำงานต่อสัปดาห์ การมีเวลาพักผ่อนและช่องทางทำงานเพิ่มขึ้น เพศ และเขตภาคกลาง ภาคกลาง (ต่อ)
 TABLE 10 EMPLOYED PERSONS BY INDUSTRY, HOURS WORKED PER WEEK, AVAILABILITY FOR ADDITIONAL WORK, SEX AND AREA, CENTRAL REGION (Contd.)

หน่วยนับพัน : In Thousands

	อุตสาหกรรม Industrial										รวม	จำนวนชั่วโมงทำงาน เพศ และ การมีเวลาพักผ่อน และช่องทางทำงานเพิ่มขึ้น	HOURS WORKED, SEX AND AVAILABILITY FOR ADDITIONAL WORK
	เกษตรกรรม Agriculture	การทำเหมืองแร่ และขุดหิน Mining	การผลิต Manufacturing	ไฟฟ้า และพลังงาน Electricity	น้ำประปา และน้ำเสีย Water supply sewage, waste	ก่อสร้าง Construction	การขนส่ง และ การเก็บ ขน Transportation and storage	ที่พักแรมและ บริการอาหาร Accommodation and food service	ข้อมูลข่าวสาร และการสื่อสาร Information and communication	กรรมการเงินและ การประกันภัย Financial Intermediation			
ทั้งหมด (หญิง)	693.4	3.9	846.3	10.3	4.8	62.1	471.2	38.5	242.7	7.5	31.6	2,868.1	Available
มี	6.6	-	2.6	-	-	0.1	2.9	-	1.0	-	-	14.4	Available
ไม่มี	686.7	3.9	843.7	10.3	4.8	61.9	468.3	38.5	241.6	7.5	31.6	2,853.7	Not available
มีงานประจำแต่ไม่มีทำงาน	6.7	-	5.7	-	-	0.4	0.1	0.6	1.8	-	-	15.8	With job not work Available
มี	0.5	-	-	-	-	-	-	-	-	-	-	0.5	Available
ไม่มี	6.2	-	5.7	-	-	0.4	0.1	0.6	1.8	-	-	15.3	Not available
1-9 ชั่วโมง	5.1	-	13.4	-	-	0.5	1.6	-	0.1	-	-	25.0	1-9 hours Available
มี	-	-	-	-	-	-	-	-	-	-	-	-	Available
ไม่มี	5.1	-	13.4	-	-	0.5	1.6	-	0.1	-	-	25.0	Not available
10-19 ชั่วโมง	26.2	-	24.5	0.7	0.1	0.8	9.1	6.3	2.7	-	1.0	83.0	10-19 hours Available
มี	1.2	-	-	-	-	-	-	-	-	-	-	1.2	Available
ไม่มี	25.0	-	24.5	0.7	0.1	0.8	9.1	6.3	2.7	-	1.0	81.8	Not available
20-29 ชั่วโมง	90.5	0.5	81.9	0.1	0.5	3.2	17.0	3.6	12.6	0.7	1.9	263.8	20-29 hours Available
มี	1.2	-	0.1	-	-	0.1	-	-	0.8	-	-	3.0	Available
ไม่มี	89.3	0.5	81.9	0.1	0.5	3.1	17.0	3.6	11.8	0.7	1.9	260.8	Not available
30-34 ชั่วโมง	68.1	0.6	41.8	-	0.2	2.2	18.6	1.7	9.6	0.3	0.6	162.3	30-34 hours Available
มี	0.6	-	0.1	-	-	-	0.2	-	-	-	-	0.9	Available
ไม่มี	67.4	0.6	41.7	-	0.2	2.2	18.4	1.7	9.6	0.3	0.6	161.4	Not available
35-39 ชั่วโมง	116.2	0.8	26.9	5.8	1.4	3.0	31.4	2.7	22.8	1.7	4.3	331.3	35-39 hours Available
มี	0.9	-	0.2	-	-	-	0.5	-	-	-	-	2.1	Available
ไม่มี	115.3	0.8	26.7	5.8	1.4	3.0	30.9	2.7	22.8	1.7	4.3	329.2	Not available
40-49 ชั่วโมง	294.2	1.7	448.1	3.1	2.7	40.9	222.0	17.5	116.3	4.8	22.2	1,385.1	40-49 hours Available
มี	1.8	-	2.2	-	-	-	-	-	0.2	-	-	4.2	Available
ไม่มี	292.4	1.7	445.9	3.1	2.7	40.9	220.0	17.5	116.1	4.8	22.2	1,380.9	Not available
50 ชั่วโมงขึ้นไป	86.4	0.3	206.0	0.5	-	11.2	171.5	6.1	76.9	-	1.6	601.8	50 hours and over Available
มี	0.3	-	-	-	-	-	2.2	-	-	-	-	2.5	Available
ไม่มี	86.1	0.3	206.0	0.5	-	11.2	169.3	6.1	76.9	-	1.6	599.3	Not available

ตารางที่ 10 จำนวนผู้จ้างงาน จำนวนชั่วโมงทำงานต่อสัปดาห์ การมีเวลาว่างและต้องทำงานเพิ่มขึ้น รายเพศ และเขตภาคกลาง ภาคกลาง (ต่อ)

TABLE 10 EMPLOYED PERSONS BY INDUSTRY, HOURS WORKED PER WEEK, AVAILABILITY FOR ADDITIONAL WORK, SEX AND AREA, CENTRAL REGION (Contd.)

หน่วยนับเป็น : In Thousands

จำนวนผู้จ้างงาน เพศ และ การมีเวลาว่าง และต้องทำงานเพิ่มขึ้น	อุตสาหกรรม (ต่อ) Industry (Contd.)										กิจกรรมของ องค์กร Extra- territorial	จำนวน ของ household	ไม่ทราบ Unknown	HOURS WORKED, SEX AND AVAILABILITY FOR ADDITIONAL WORK
	กิจกรรม อสังหาริมทรัพย์ Real estate activities	กิจกรรมทางวิชาชีพ วิทย์และเทคโนโลยี Professional, scientific technical activities	การบริหาร และสนับสนุน Administrative and support service activities	การบริหารราชการ ป้องกันประเทศ Public admin- istration defence	การศึกษา Education	กิจกรรมด้านสุขภาพ งานสังคมสงเคราะห์ Health and social work	ศิลปะ ความบันเทิง และนันทนาการ Art, entertainment	บริการอื่น Other service	งานในครัวเรือน Activities of household	กิจกรรมของ องค์กร				
สตรี 11.2	20.1	54.5	120.2	59.8	14.1	21.2	57.7	7.4	-	-	4.5	TOTAL (MALE)		
ไม่ 11.2	20.1	54.5	119.9	59.8	14.1	21.0	56.9	7.4	-	-	4.5	Available		
มีงานประจำแต่ไม่ทำงาน ไม่ 1.9 ชั่วโมง	-	-	-	-	-	0.5	-	0.5	-	-	-	Not available		
ไม่ 1.9 ชั่วโมง	-	-	-	-	-	-	-	-	-	-	-	With job not work		
ไม่ 1.9 ชั่วโมง	-	1.3	-	-	-	0.5	-	0.5	-	-	-	Available		
ไม่ 10-19 ชั่วโมง	-	1.3	-	-	-	-	-	-	-	-	-	Not available		
ไม่ 10-19 ชั่วโมง	0.2	2.1	1.8	1.0	0.5	0.5	2.4	0.1	-	-	-	1-9 hours		
ไม่ 20-29 ชั่วโมง	-	-	-	-	-	-	0.5	0.5	-	-	-	Available		
ไม่ 20-29 ชั่วโมง	0.2	2.5	1.8	1.0	0.5	0.5	1.9	0.1	-	-	-	Not available		
ไม่ 30-34 ชั่วโมง	1.2	1.9	14.5	12.1	1.9	1.6	6.8	0.1	-	-	0.5	Not available		
ไม่ 30-34 ชั่วโมง	0.7	0.7	4.4	0.4	1.3	0.5	5.8	2.0	-	-	-	Available		
ไม่ 35-39 ชั่วโมง	-	-	-	-	-	0.2	-	-	-	-	-	Not available		
ไม่ 40-49 ชั่วโมง	0.7	0.7	14.5	12.1	1.9	1.4	6.8	0.1	-	-	0.5	Not available		
ไม่ 50 ชั่วโมงขึ้นไป	-	2.1	37.4	23.1	2.8	1.0	6.8	1.3	-	-	-	30-34 hours		
ไม่ 40-49 ชั่วโมง	-	-	-	-	-	-	-	-	-	-	-	Available		
ไม่ 40-49 ชั่วโมง	8.1	11.6	46.6	22.4	7.3	15.4	28.9	3.3	-	-	4.0	Not available		
ไม่ 50 ชั่วโมงขึ้นไป	-	-	0.3	-	-	-	-	-	-	-	-	Available		
ไม่ 50 ชั่วโมงขึ้นไป	8.1	11.6	46.3	22.4	7.3	15.4	28.9	3.3	-	-	4.0	Not available		
ไม่ 50 ชั่วโมงขึ้นไป	1.0	1.4	15.4	1.0	0.4	1.8	7.1	0.2	-	-	-	50 hours and over		
ไม่ 50 ชั่วโมงขึ้นไป	-	-	-	-	-	-	-	-	-	-	-	Available		
ไม่ 50 ชั่วโมงขึ้นไป	1.0	1.4	15.4	1.0	0.4	1.8	7.1	0.2	-	-	-	Not available		

ตารางที่ 10 จำนวนผู้จ้างทำ งานภาคอุตสาหกรรม จำนวนชั่วโมงทำงานต่อสัปดาห์ การมีเวลาว่างและต่อจากทำงานเพิ่มขึ้น เพศ และเขตภาคกลาง ภาคกลาง (ต่อ)

TABLE 10 EMPLOYED PERSONS BY INDUSTRY, HOURS WORKED PER WEEK, AVAILABILITY FOR ADDITIONAL WORK, SEX AND AREA, CENTRAL REGION (Contd.)

จำนวนชั่วโมงทำงาน เพศ และ การมีเวลาว่าง และต่อจากทำงานเพิ่มขึ้น	อุตสาหกรรม (ต่อ) Industry (Contd.)											กิจกรรม อสังหาริมทรัพย์ Real estate activities	กิจกรรมทางวิชาชีพ วิทย์และเทคโนโลยี Professional, scientific technical activities	การบริหารจัดการ และสนับสนุน Administrative and support service activities	การบริหารราชการ ป้องกันประเทศ Public admin- istration defence	การศึกษา Education	กิจกรรมด้านสุขภาพ งานสังคมและอาสา Health and social work	ศิลปะ ความบันเทิง และนันทนาการ Art, entertainment	บริการด้านอื่นๆ Other service	งานในครัวเรือน Activities of household	กิจกรรมของ องค์กร Extra- territorial	ไม่ทราบ Unknown	HOURS WORKED, SEX AND AVAILABILITY FOR ADDITIONAL WORK
	กิจกรรม อสังหาริมทรัพย์ Real estate activities	กิจกรรมทางวิชาชีพ วิทย์และเทคโนโลยี Professional, scientific technical activities	การบริหารจัดการ และสนับสนุน Administrative and support service activities	การบริหารราชการ ป้องกันประเทศ Public admin- istration defence	การศึกษา Education	กิจกรรมด้านสุขภาพ งานสังคมและอาสา Health and social work	ศิลปะ ความบันเทิง และนันทนาการ Art, entertainment	บริการด้านอื่นๆ Other service	งานในครัวเรือน Activities of household	กิจกรรมของ องค์กร Extra- territorial	ไม่ทราบ Unknown												
ไตรมาสที่ 1/2559 : Quarter 1/2016	10.2	15.9	27.6	98.1	118.7	74.9	60.1	30.1	60.1	15.1	-	-	-	-	-	-	-	-	-	-	-	3.5	TOTAL (FEMALE)
มี	-	-	-	-	-	0.3	0.9	-	-	-	-	-	-	-	-	-	-	-	-	-	-	-	Available
ไม่มี	10.2	15.9	27.6	98.1	118.7	74.6	59.2	30.1	59.2	15.1	-	-	-	-	-	-	-	-	-	-	-	3.5	Not available
มีภาวะจ้างเพิ่มเติมที่ทำงาน	-	-	0.1	0.4	-	-	-	-	-	-	-	-	-	-	-	-	-	-	-	-	-	-	With job not work Available
มี	-	-	-	-	-	-	-	-	-	-	-	-	-	-	-	-	-	-	-	-	-	-	Available
ไม่มี	-	-	0.1	0.4	-	-	-	-	-	-	-	-	-	-	-	-	-	-	-	-	-	-	Not available
1-9 ชั่วโมง	-	-	1.0	1.2	0.5	0.7	0.4	0.4	0.4	0.8	-	-	-	-	-	-	-	-	-	-	-	-	1-9 hours
มี	-	-	-	-	-	-	-	-	-	-	-	-	-	-	-	-	-	-	-	-	-	-	Available
ไม่มี	-	-	1.0	1.2	0.5	0.7	0.4	0.4	0.4	0.8	-	-	-	-	-	-	-	-	-	-	-	-	Not available
10-19 ชั่วโมง	2.6	-	0.4	1.1	1.0	0.9	1.5	1.5	2.4	1.8	-	-	-	-	-	-	-	-	-	-	-	-	10-19 hours
มี	-	-	-	-	-	-	-	-	-	-	-	-	-	-	-	-	-	-	-	-	-	-	Available
ไม่มี	2.6	-	0.4	1.1	1.0	0.9	1.5	1.5	2.4	1.8	-	-	-	-	-	-	-	-	-	-	-	-	Not available
20-29 ชั่วโมง	0.2	2.7	3.2	14.4	15.3	4.9	2.5	2.5	6.4	1.7	-	-	-	-	-	-	-	-	-	-	-	-	20-29 hours
มี	-	-	-	-	-	0.3	0.4	0.4	0.4	0.4	-	-	-	-	-	-	-	-	-	-	-	-	Available
ไม่มี	0.2	2.7	3.2	14.4	15.3	4.6	2.5	2.5	5.9	1.7	-	-	-	-	-	-	-	-	-	-	-	-	Not available
30-34 ชั่วโมง	-	1.6	1.9	2.5	7.2	2.2	0.5	0.5	2.6	0.3	-	-	-	-	-	-	-	-	-	-	-	-	30-34 hours
มี	-	-	-	-	-	-	-	-	-	-	-	-	-	-	-	-	-	-	-	-	-	-	Available
ไม่มี	-	1.6	1.9	2.5	7.2	2.2	0.5	0.5	2.6	0.3	-	-	-	-	-	-	-	-	-	-	-	-	Not available
35-39 ชั่วโมง	0.9	0.8	0.6	42.7	45.5	15.2	1.3	1.3	5.2	1.6	-	-	-	-	-	-	-	-	-	-	-	-	35-39 hours
มี	-	-	-	-	-	-	-	-	0.4	0.4	-	-	-	-	-	-	-	-	-	-	-	-	Available
ไม่มี	0.9	0.8	0.6	42.7	45.5	15.2	1.3	1.3	4.8	1.6	-	-	-	-	-	-	-	-	-	-	-	-	Not available
40-49 ชั่วโมง	6.0	9.8	16.2	33.2	48.0	40.9	21.6	21.6	27.3	5.8	-	-	-	-	-	-	-	-	-	-	-	-	40-49 hours
มี	-	-	-	-	-	-	-	-	-	-	-	-	-	-	-	-	-	-	-	-	-	-	Available
ไม่มี	6.0	9.8	16.2	33.2	48.0	40.9	21.6	21.6	27.3	5.8	-	-	-	-	-	-	-	-	-	-	-	-	Not available
50 ชั่วโมงขึ้นไป	0.5	1.0	4.1	2.6	1.2	10.1	2.2	2.2	16.2	3.2	-	-	-	-	-	-	-	-	-	-	-	-	50 hours and over
มี	-	-	-	-	-	-	-	-	-	-	-	-	-	-	-	-	-	-	-	-	-	-	Available
ไม่มี	0.5	1.0	4.1	2.6	1.2	10.1	2.2	2.2	16.2	3.2	-	-	-	-	-	-	-	-	-	-	-	-	Not available

ตารางที่ 11 จำนวนผู้มีงานทำ จำนวนตามสถานภาพการทำงาน จำนวนชั่วโมงทำงานต่อสัปดาห์ การมีเวลาเหลือพอและต้องการทำงานเพิ่มขึ้น ภาคกลาง

TABLE 11 EMPLOYED PERSONS BY WORK STATUS, HOURS WORKED PER WEEK, AVAILABILITY FOR ADDITIONAL WORK, CENTRAL REGION

ไตรมาสที่ 1/2559 : Quarter 1/2016

หน่วยเป็นพัน : in Thousands

จำนวนชั่วโมงทำงาน และ การมีเวลาเหลือพอ และต้องการทำงานเพิ่มขึ้น	สถานภาพการทำงาน Work Status										HOURS WORKED, AND AVAILABILITY FOR ADDITIONAL WORK
	รวม Total	นายจ้าง Employer	ลูกจ้างรัฐบาล Government Employee	ลูกจ้างเอกชน Private Employee	ทำงานส่วนตัว Own Account Worker	ช่วยธุรกิจ ครอบครัว Unpaid Family Worker	การรวมกลุ่ม Producers' Cooperatives				
ยอดรวม	11,621.0	393.0	1,018.5	6,104.2	2,789.1	1,314.1	2.1			TOTAL	
มี	52.0	0.1	1.6	27.8	17.7	4.8	-			Available	
ไม่มี	11,569.0	392.9	1,017.0	6,076.4	2,771.3	1,309.3	2.1			Not available	
มีงานประจำแต่ไม่ได้ทำงาน	97.7	2.2	2.3	44.0	48.2	0.9	-			With job not work	
มี	4.5	-	-	0.6	3.9	-	-			Available	
ไม่มี	93.2	2.2	2.3	43.4	44.3	0.9	-			Not available	
1-9 ชั่วโมง	130.2	13.7	5.7	93.8	11.0	6.0	-			1-9 hours	
มี	0.7	-	-	0.5	0.1	0.1	-			Available	
ไม่มี	129.5	13.7	5.7	93.3	10.9	5.9	-			Not available	
10-19 ชั่วโมง	325.9	7.8	14.7	201.5	65.9	36.0	0.1			10-19 hours	
มี	4.9	-	-	2.0	1.8	1.1	-			Available	
ไม่มี	321.0	7.8	14.7	199.5	64.1	34.9	0.1			Not available	
20-29 ชั่วโมง	947.7	25.8	151.4	437.1	225.9	107.4	0.1			20-29 hours	
มี	12.4	-	0.1	6.6	4.7	1.0	-			Available	
ไม่มี	935.3	25.8	151.3	430.6	221.1	106.5	0.1			Not available	
30-34 ชั่วโมง	673.7	22.8	37.0	329.2	183.0	101.6	-			30-34 hours	
มี	6.7	0.1	-	4.9	0.9	0.7	-			Available	
ไม่มี	667.0	22.7	37.0	324.3	182.1	100.9	-			Not available	
35-39 ชั่วโมง	1,032.6	24.0	349.4	154.5	319.5	185.2	0.1			35-39 hours	
มี	6.0	-	0.9	2.9	2.0	0.2	-			Available	
ไม่มี	1,026.6	24.0	348.4	151.6	317.5	185.0	0.1			Not available	
40-49 ชั่วโมง	5,776.8	212.6	404.2	3,548.4	1,073.2	537.0	1.6			40-49 hours	
มี	12.5	-	0.5	8.9	1.9	1.1	-			Available	
ไม่มี	5,764.3	212.6	403.6	3,539.5	1,071.2	535.8	1.6			Not available	
50 ชั่วโมงขึ้นไป	2,636.5	84.2	53.9	1,295.7	862.5	340.0	0.2			50 hours and over	
มี	4.4	-	-	1.5	2.4	0.6	-			Available	
ไม่มี	2,632.1	84.2	53.9	1,294.2	860.1	339.4	0.2			Not available	

ตารางที่ 11 จำนวนผู้มีงานทำ จำแนกตามสถานภาพการทำงาน จำนวนชั่วโมงทำงานต่อสัปดาห์ การมีเวลาเหลือและต้องการทำงานเพิ่มขึ้น และเพศ ภาคกลาง
TABLE 11 EMPLOYED PERSONS BY WORK STATUS, HOURS WORKED PER WEEK, AVAILABILITY FOR ADDITIONAL WORK AND SEX, CENTRAL REGION

จำนวนชั่วโมงทำงาน เพศ และ การมีเวลาเหลือพอ และต้องการทำงานเพิ่มขึ้น	สถานภาพการทำงาน Work Status							ชั่วโมง การทำงาน รวม	ชาย Male	หญิง Female	HOURS WORKED, SEX AND AVAILABILITY FOR ADDITIONAL WORK			
	นายจ้าง Employer	ลูกจ้างรัฐบาล Government Employee	ลูกจ้างเอกชน Private Employee	ทำงานส่วนตัว Own Account Worker	ช่วยธุรกิจ ครอบครัว Unpaid Family Worker	การรวมกลุ่ม Members of Producers' Cooperatives	TOTAL (MALE)							
ชาย	308.0	478.9	3,391.1	1,541.0	538.0	0.1	6,257.1	308.0	478.9	3,391.1	1,541.0	538.0	0.1	TOTAL (MALE)
มี	-	1.0	17.1	9.4	0.8	-	28.3	-	1.0	17.1	9.4	0.8	-	Available
ไม่มี	308.0	477.8	3,374.1	1,531.6	537.2	0.1	6,228.8	308.0	477.8	3,374.1	1,531.6	537.2	0.1	Not available
มีงานประจำแต่ไม่ได้ทำงาน	1.8	0.7	23.7	34.1	0.5	-	60.7	1.8	0.7	23.7	34.1	0.5	-	With job not work
มี	-	-	0.5	3.2	-	-	3.8	-	-	0.5	3.2	-	-	Available
ไม่มี	1.8	0.7	23.2	30.8	0.5	-	56.9	1.8	0.7	23.2	30.8	0.5	-	Not available
1-9 ชั่วโมง	7.3	2.4	46.6	5.9	2.9	-	65.2	7.3	2.4	46.6	5.9	2.9	-	1-9 hours
มี	-	-	0.3	-	-	-	0.4	-	-	0.3	-	-	-	Available
ไม่มี	7.3	2.4	46.3	5.9	2.8	-	64.8	7.3	2.4	46.3	5.9	2.8	-	Not available
10-19 ชั่วโมง	3.5	5.5	110.3	37.1	14.2	-	170.6	3.5	5.5	110.3	37.1	14.2	-	10-19 hours
มี	-	-	1.4	1.1	0.1	-	2.7	-	-	1.4	1.1	0.1	-	Available
ไม่มี	3.5	5.5	108.9	36.0	14.1	-	167.9	3.5	5.5	108.9	36.0	14.1	-	Not available
20-29 ชั่วโมง	18.9	66.9	238.9	127.4	39.9	-	492.1	18.9	66.9	238.9	127.4	39.9	-	20-29 hours
มี	-	0.1	3.9	2.8	0.2	-	7.1	-	0.1	3.9	2.8	0.2	-	Available
ไม่มี	18.9	66.8	235.1	124.6	39.6	-	485.1	18.9	66.8	235.1	124.6	39.6	-	Not available
30-34 ชั่วโมง	19.8	16.4	189.9	85.0	43.0	-	354.2	19.8	16.4	189.9	85.0	43.0	-	30-34 hours
มี	-	-	3.5	0.2	-	-	3.6	-	-	3.5	0.2	-	-	Available
ไม่มี	19.8	16.4	186.5	84.9	43.0	-	350.5	19.8	16.4	186.5	84.9	43.0	-	Not available
35-39 ชั่วโมง	16.2	154.4	77.1	188.8	76.7	-	513.1	16.2	154.4	77.1	188.8	76.7	-	35-39 hours
มี	-	0.4	1.8	0.1	-	-	2.3	-	0.4	1.8	0.1	-	-	Available
ไม่มี	16.2	154.0	75.2	188.7	76.7	-	510.8	16.2	154.0	75.2	188.7	76.7	-	Not available
40-49 ชั่วโมง	177.5	201.2	1,985.1	615.0	219.3	-	3,198.1	177.5	201.2	1,985.1	615.0	219.3	-	40-49 hours
มี	-	0.5	4.5	1.7	0.3	-	7.0	-	0.5	4.5	1.7	0.3	-	Available
ไม่มี	177.5	200.7	1,980.6	613.3	219.0	-	3,191.1	177.5	200.7	1,980.6	613.3	219.0	-	Not available
50 ชั่วโมงขึ้นไป	63.1	31.2	719.5	447.7	141.7	-	1,403.2	63.1	31.2	719.5	447.7	141.7	-	50 hours and over
มี	-	-	1.1	0.4	0.1	-	1.6	-	-	1.1	0.4	0.1	-	Available
ไม่มี	63.1	31.2	718.4	447.3	141.6	-	1,401.6	63.1	31.2	718.4	447.3	141.6	-	Not available
หญิง	85.0	539.7	2,713.0	1,248.1	776.1	2.1	5,363.9	85.0	539.7	2,713.0	1,248.1	776.1	2.1	TOTAL (FEMALE)
มี	0.1	0.5	10.7	8.3	4.0	-	23.7	0.1	0.5	10.7	8.3	4.0	-	Available
ไม่มี	84.9	539.2	2,702.3	1,239.7	772.1	2.1	5,340.3	84.9	539.2	2,702.3	1,239.7	772.1	2.1	Not available
มีงานประจำแต่ไม่ได้ทำงาน	0.5	1.5	20.4	14.2	0.5	-	37.0	0.5	1.5	20.4	14.2	0.5	-	With job not work
มี	-	-	0.1	0.7	-	-	0.8	-	-	0.1	0.7	-	-	Available
ไม่มี	0.5	1.5	20.3	13.5	0.5	-	36.3	0.5	1.5	20.3	13.5	0.5	-	Not available
1-9 ชั่วโมง	6.4	3.3	47.2	5.0	3.1	-	65.0	6.4	3.3	47.2	5.0	3.1	-	1-9 hours
มี	-	-	0.2	0.1	-	-	0.3	-	-	0.2	0.1	-	-	Available
ไม่มี	6.4	3.3	47.0	4.9	3.1	-	64.7	6.4	3.3	47.0	4.9	3.1	-	Not available
10-19 ชั่วโมง	4.3	9.2	91.2	28.8	21.7	-	155.4	4.3	9.2	91.2	28.8	21.7	-	10-19 hours
มี	-	-	0.6	0.7	0.9	-	2.2	-	-	0.6	0.7	0.9	-	Available
ไม่มี	4.3	9.2	90.7	28.1	20.8	-	153.1	4.3	9.2	90.7	28.1	20.8	-	Not available
20-29 ชั่วโมง	6.9	84.5	198.2	98.4	67.6	-	455.6	6.9	84.5	198.2	98.4	67.6	-	20-29 hours
มี	-	-	2.7	1.9	0.7	-	5.3	-	-	2.7	1.9	0.7	-	Available
ไม่มี	6.9	84.5	195.5	96.5	66.8	-	450.3	6.9	84.5	195.5	96.5	66.8	-	Not available
30-34 ชั่วโมง	3.0	20.7	139.2	98.0	58.7	-	319.5	3.0	20.7	139.2	98.0	58.7	-	30-34 hours
มี	0.1	-	1.4	0.8	0.7	-	3.1	0.1	-	1.4	0.8	0.7	-	Available
ไม่มี	3.0	20.7	137.8	97.2	57.9	-	316.5	3.0	20.7	137.8	97.2	57.9	-	Not available
35-39 ชั่วโมง	7.8	195.0	77.4	130.7	108.5	0.1	519.4	7.8	195.0	77.4	130.7	108.5	0.1	35-39 hours
มี	-	0.5	1.1	1.9	0.2	-	3.7	-	0.5	1.1	1.9	0.2	-	Available
ไม่มี	7.8	194.4	76.4	128.8	108.3	0.1	515.8	7.8	194.4	76.4	128.8	108.3	0.1	Not available
40-49 ชั่วโมง	35.1	202.9	1,563.2	458.2	317.7	1.6	2,578.7	35.1	202.9	1,563.2	458.2	317.7	1.6	40-49 hours
มี	-	-	4.4	0.3	0.9	-	5.5	-	-	4.4	0.3	0.9	-	Available
ไม่มี	35.1	202.9	1,558.9	457.9	316.8	1.6	2,573.2	35.1	202.9	1,558.9	457.9	316.8	1.6	Not available
50 ชั่วโมงขึ้นไป	21.1	22.7	576.2	414.8	198.4	0.2	1,233.3	21.1	22.7	576.2	414.8	198.4	0.2	50 hours and over
มี	-	-	0.3	2.0	0.5	-	2.9	-	-	0.3	2.0	0.5	-	Available
ไม่มี	21.1	22.7	575.9	412.8	197.8	0.2	1,230.5	21.1	22.7	575.9	412.8	197.8	0.2	Not available

ไตรมาสที่ 1/2559 : Quarter 1/2016

หน่วยนับพัน : in Thousands

ตารางที่ 11 จำนวนผู้มีงานทำ จำแนกตามสถานภาพการทำงาน จำนวนชั่วโมงทำงานต่อสัปดาห์ การมีเวลาเหลือพอและต้องการทำงานเพิ่มขึ้น เขต และเขตการปกครอง ภาคกลาง (ต่อ)
TABLE 11 EMPLOYED PERSONS BY WORK STATUS, HOURS WORKED PER WEEK, AVAILABILITY FOR ADDITIONAL WORK, SEX AND AREA, CENTRAL REGION (Contd.)

หน่วยเป็นพัน : in Thousands

จำนวนชั่วโมงทำงาน เพศ และ การมีเวลาเหลือพอ และต้องการทำงานเพิ่มขึ้น	รวม	สถานภาพการทำงาน Work Status						ช่วยธุรกิจ ครอบครัว Unpaid Family Worker	การรวมกลุ่ม Producers' Cooperatives	HOURS WORKED, SEX AND AVAILABILITY FOR ADDITIONAL WORK
		นายจ้าง Employer	ลูกจ้างรัฐบาล Government Employee	ลูกจ้างเอกชน Private Employee	ทำงานส่วนตัว Own Account Worker	ว่าง Unemployed	ว่าง Unemployed			
ยอดรวม (ชาย)	2,838.6	157.5	251.3	1,607.6	623.4	198.8	0.1	TOTAL (MALE)		
มี	9.6	-	0.7	5.5	2.9	0.5	-	Available		
ไม่มี	2,829.0	157.5	250.6	1,602.1	620.5	198.3	0.1	Not available		
มีงานประจำแต่ไม่ได้ทำงาน	25.9	0.2	0.6	12.0	12.6	0.5	-	With job not work		
มี	1.0	-	-	0.3	0.7	-	-	Available		
ไม่มี	25.0	0.2	0.6	11.7	12.0	0.5	-	Not available		
1-9 ชั่วโมง	37.0	6.4	2.1	23.8	3.0	1.7	-	1-9 hours		
มี	0.2	-	-	0.2	-	-	-	Available		
ไม่มี	36.8	6.4	2.1	23.6	3.0	1.7	-	Not available		
10-19 ชั่วโมง	82.1	1.0	3.1	62.2	12.0	3.7	-	10-19 hours		
มี	1.0	-	-	0.6	0.4	-	-	Available		
ไม่มี	81.1	1.0	3.1	61.6	11.6	3.7	-	Not available		
20-29 ชั่วโมง	200.4	9.3	37.3	97.0	45.4	11.3	0.1	20-29 hours		
มี	2.0	-	0.1	0.9	0.7	0.2	-	Available		
ไม่มี	198.4	9.3	37.2	96.1	44.7	11.1	0.1	Not available		
30-34 ชั่วโมง	152.8	8.8	10.8	90.8	28.3	14.2	-	30-34 hours		
มี	1.1	-	-	1.0	0.2	-	-	Available		
ไม่มี	151.7	8.8	10.8	89.8	28.2	14.2	-	Not available		
35-39 ชั่วโมง	174.0	5.2	73.1	19.0	57.5	19.2	-	35-39 hours		
มี	0.4	-	0.4	-	-	-	-	Available		
ไม่มี	173.6	5.2	72.7	19.0	57.5	19.2	-	Not available		
40-49 ชั่วโมง	1,449.5	97.2	110.9	924.1	235.2	82.2	-	40-49 hours		
มี	3.3	-	0.2	1.9	1.0	0.3	-	Available		
ไม่มี	1,446.2	97.2	110.7	922.2	234.2	81.9	-	Not available		
50 ชั่วโมงขึ้นไป	717.0	29.5	13.4	378.6	229.5	66.1	-	50 hours and over		
มี	0.7	-	-	0.7	-	-	-	Available		
ไม่มี	716.3	29.5	13.4	377.9	229.5	66.1	-	Not available		

ตารางที่ 11 จำนวนผู้มีงานทำ จำแนกตามสถานภาพการทำงาน จำนวนชั่วโมงทำงานต่อสัปดาห์ การมีเวลาเหลือพอและต้องการทำงานเพิ่มขึ้น เขต และเขตการปกครอง ภาคกลาง (ต่อ)
TABLE 11 EMPLOYED PERSONS BY WORK STATUS, HOURS WORKED PER WEEK, AVAILABILITY FOR ADDITIONAL WORK, SEX AND AREA, CENTRAL REGION (Contd.)

ไตรมาสที่ 1/2559 : Quarter 1/2016

ในเขตเทศบาล MUNICIPAL AREA

หน่วยเป็นพัน : in Thousands

จำนวนชั่วโมงทำงาน เพศ และ การมีเวลาเหลือพอ และต้องการทำงานเพิ่มขึ้น	รวม Total	สถานภาพการทำงาน Work Status						ช่วยเหลือ ครอบครัว Unpaid Family Worker	การรวมกลุ่ม Producers' Cooperatives	HOURS WORKED, SEX AND AVAILABILITY FOR ADDITIONAL WORK
		นายจ้าง Employer	ลูกจ้างรัฐบาล Government Employee	ลูกจ้างเอกชน Private Employee	ทำงานส่วนตัว Own Account Worker	ว่าง Unemployed	ว่าง Unemployed			
ยอดรวม (หญิง)	2,495.9	47.0	256.7	1,338.6	550.3	301.5	1.8	TOTAL (FEMALE)		
มี	9.3	-	0.5	3.5	3.8	1.4	-	Available		
ไม่มี	2,486.6	47.0	256.1	1,335.1	546.5	300.1	1.8	Not available		
มีงานประจำแต่ไม่ได้ทำงาน	21.3	0.1	1.1	12.9	6.7	0.5	-	With job not work		
มี	0.3	-	-	-	0.3	-	-	Available		
ไม่มี	21.0	0.1	1.1	12.9	6.4	0.5	-	Not available		
1-9 ชั่วโมง	40.0	5.7	0.9	29.5	1.8	2.2	-	1-9 hours		
มี	0.3	-	-	0.2	0.1	-	-	Available		
ไม่มี	39.7	5.7	0.9	29.3	1.7	2.2	-	Not available		
10-19 ชั่วโมง	72.3	1.6	4.8	50.8	9.5	5.5	-	10-19 hours		
มี	1.0	-	-	0.2	0.5	0.3	-	Available		
ไม่มี	71.3	1.6	4.8	50.7	9.0	5.2	-	Not available		
20-29 ชั่วโมง	191.8	2.3	46.0	82.7	37.9	23.0	-	20-29 hours		
มี	2.4	-	-	1.2	0.7	0.5	-	Available		
ไม่มี	189.4	2.3	46.0	81.5	37.2	22.4	-	Not available		
30-34 ชั่วโมง	157.2	1.0	9.9	75.6	50.9	19.8	-	30-34 hours		
มี	2.1	-	-	0.8	0.8	0.5	-	Available		
ไม่มี	155.1	1.0	9.9	74.8	50.1	19.2	-	Not available		
35-39 ชั่วโมง	188.2	2.3	82.4	29.6	40.6	33.3	-	35-39 hours		
มี	1.6	-	0.5	0.1	1.0	-	-	Available		
ไม่มี	186.6	2.3	81.9	29.5	39.6	33.3	-	Not available		
40-49 ชั่วโมง	1,193.6	19.7	99.3	753.2	193.8	126.0	1.6	40-49 hours		
มี	1.3	-	-	1.2	0.1	-	-	Available		
ไม่มี	1,192.3	19.7	99.3	752.1	193.7	126.0	1.6	Not available		
50 ชั่วโมงขึ้นไป	631.5	14.3	12.2	304.3	209.1	91.3	0.2	50 hours and over		
มี	0.4	-	-	-	0.4	-	-	Available		
ไม่มี	631.2	14.3	12.2	304.3	208.8	91.3	0.2	Not available		

ตารางที่ 11 จำนวนผู้จ้างงานทำ จำนวนตามสถานภาพการทำงาน จำนวนชั่วโมงทำงานต่อสัปดาห์ การมีเวลาเหลือพอและต้องการทำงานเพิ่มขึ้น เขต และเขตการปกครอง ภาคกลาง (ต่อ)

TABLE 11 EMPLOYED PERSONS BY WORK STATUS, HOURS WORKED PER WEEK, AVAILABILITY FOR ADDITIONAL WORK, SEX AND AREA, CENTRAL REGION (Contd.)

หน่วยเป็นพัน : in Thousands

ไตรมาสที่ 1/2559 : Quarter 1/2016

นอกเขตเทศบาล NON-MUNICIPAL AREA

จำนวนชั่วโมงทำงาน เพศ และ การมีเวลาเหลือพอ และต้องการทำงานเพิ่มขึ้น	รวม Total	สถานภาพการทำงาน Work Status						ชั่วโมง ครอบครัว Unpaid Family Worker	การรวมกลุ่ม Members of Producers' Cooperatives	HOURS WORKED, SEX AND AVAILABILITY FOR ADDITIONAL WORK
		นายจ้าง Employer	ลูกจ้างรัฐบาล Government Employee	ลูกจ้างเอกชน Private Employee	ทำงานส่วนตัว Own Account Worker	ว่าง Unemployed	ว่าง Unemployed			
ยอดรวม (ชาย)	3,418.5	150.6	227.6	1,783.5	917.6	339.2	-	-	TOTAL (MALE)	
มี	18.7	-	0.3	11.6	6.5	0.3	-	-	Available	
ไม่มี	3,399.8	150.6	227.2	1,771.9	911.1	338.9	-	-	Not available	
มีงานประจำแต่ไม่ได้ทำงาน	34.8	1.6	0.1	11.7	21.4	-	-	-	With job not work	
มี	2.8	-	-	0.3	2.5	-	-	-	Available	
ไม่มี	32.0	1.6	0.1	11.4	18.9	-	-	-	Not available	
1-9 ชั่วโมง	28.2	1.0	0.3	22.8	3.0	1.2	-	-	1-9 hours	
มี	0.2	-	-	0.1	-	0.1	-	-	Available	
ไม่มี	28.0	1.0	0.3	22.7	3.0	1.0	-	-	Not available	
10-19 ชั่วโมง	88.4	2.4	2.3	48.1	25.1	10.5	-	-	10-19 hours	
มี	1.7	-	-	0.9	0.7	0.1	-	-	Available	
ไม่มี	86.8	2.4	2.3	47.2	24.5	10.4	-	-	Not available	
20-29 ชั่วโมง	291.8	9.6	29.6	141.9	82.0	28.6	-	-	20-29 hours	
มี	5.1	-	-	3.0	2.1	-	-	-	Available	
ไม่มี	286.7	9.6	29.6	138.9	79.9	28.6	-	-	Not available	
30-34 ชั่วโมง	201.4	11.1	5.6	99.2	56.7	28.8	-	-	30-34 hours	
มี	2.5	-	-	2.5	-	-	-	-	Available	
ไม่มี	198.9	11.1	5.6	96.7	56.7	28.8	-	-	Not available	
35-39 ชั่วโมง	339.2	11.0	81.3	58.0	131.3	57.5	-	-	35-39 hours	
มี	1.9	-	-	1.8	0.1	-	-	-	Available	
ไม่มี	337.2	11.0	81.3	56.2	131.2	57.5	-	-	Not available	
40-49 ชั่วโมง	1,748.7	80.3	90.4	1,061.1	379.8	137.1	-	-	40-49 hours	
มี	3.7	-	0.3	2.7	0.7	-	-	-	Available	
ไม่มี	1,744.9	80.3	90.0	1,058.4	379.1	137.1	-	-	Not available	
50 ชั่วโมงขึ้นไป	686.2	33.6	17.9	340.9	218.2	75.6	-	-	50 hours and over	
มี	0.9	-	-	0.4	0.4	0.1	-	-	Available	
ไม่มี	685.3	33.6	17.9	340.5	217.8	75.5	-	-	Not available	

ตารางที่ 11 จำนวนผู้จ้างงานทำ จำนวนตามสถานภาพการทำงาน จำนวนชั่วโมงทำงานต่อสัปดาห์ การมีเวลาเหลือพอและต้องการทำงานเพิ่มขึ้น เขต และเขตการปกครอง ภาคกลาง (ต่อ)

TABLE 11 EMPLOYED PERSONS BY WORK STATUS, HOURS WORKED PER WEEK, AVAILABILITY FOR ADDITIONAL WORK, SEX AND AREA, CENTRAL REGION (Contd.)

ไตรมาสที่ 1/2559 : Quarter 1/2016

นอกเขตเทศบาล NON-MUNICIPAL AREA

หน่วยเป็นพัน : in Thousands

จำนวนชั่วโมงทำงาน เพศ และ การมีเวลาเหลือพอ และต้องการทำงานเพิ่มขึ้น	รวม Total	สถานภาพการทำงาน Work Status						ชั่วโมง ครอบครัว Unpaid Family Worker	การรวมกลุ่ม Members of Producers' Cooperatives	HOURS WORKED, SEX AND AVAILABILITY FOR ADDITIONAL WORK
		นายจ้าง Employer	ลูกจ้างรัฐบาล Government Employee	ลูกจ้างเอกชน Private Employee	ทำงานส่วนตัว Own Account Worker	สมาชิก Unpaid Family Worker	Members of Producers' Cooperatives			
ยอดรวม (หญิง)	2,868.1	38.0	283.0	1,374.4	697.8	474.6	0.3	TOTAL (FEMALE)		
มี	14.4	0.1	-	7.2	4.5	2.6	-	Available		
ไม่มี	2,853.7	37.9	283.0	1,367.2	693.3	472.0	0.3	Not available		
มีงานประจำแต่ไม่ได้ทำงาน	15.8	0.4	0.4	7.5	7.5	-	-	With job not work		
มี	0.5	-	-	0.1	0.4	-	-	Available		
ไม่มี	15.3	0.4	0.4	7.4	7.1	-	-	Not available		
1-9 ชั่วโมง	25.0	0.7	2.5	17.6	3.3	0.9	-	1-9 hours		
มี	-	-	-	-	-	-	-	Available		
ไม่มี	25.0	0.7	2.5	17.6	3.3	0.9	-	Not available		
10-19 ชั่วโมง	83.0	2.7	4.3	40.4	19.3	16.2	0.1	10-19 hours		
มี	1.2	-	-	0.4	0.2	0.6	-	Available		
ไม่มี	81.8	2.7	4.3	40.0	19.0	15.6	0.1	Not available		
20-29 ชั่วโมง	263.8	4.6	38.5	115.6	60.6	44.6	-	20-29 hours		
มี	3.0	-	-	1.6	1.2	0.2	-	Available		
ไม่มี	260.8	4.6	38.5	114.0	59.4	44.4	-	Not available		
30-34 ชั่วโมง	162.3	1.9	10.7	63.7	47.1	38.9	-	30-34 hours		
มี	0.9	0.1	-	0.6	-	0.2	-	Available		
ไม่มี	161.4	1.8	10.7	63.0	47.1	38.7	-	Not available		
35-39 ชั่วโมง	331.3	5.5	112.6	47.9	90.1	75.1	0.1	35-39 hours		
มี	2.1	-	-	1.0	0.9	0.2	-	Available		
ไม่มี	329.2	5.5	112.6	46.9	89.2	75.0	0.1	Not available		
40-49 ชั่วโมง	1,385.1	15.4	103.6	810.0	264.3	191.7	-	40-49 hours		
มี	4.2	-	-	3.2	0.1	0.9	-	Available		
ไม่มี	1,380.9	15.4	103.6	806.8	264.2	190.8	-	Not available		
50 ชั่วโมงขึ้นไป	601.8	6.8	10.4	271.9	205.7	107.1	-	50 hours and over		
มี	2.5	-	-	0.3	1.7	0.5	-	Available		
ไม่มี	599.3	6.8	10.4	271.5	204.0	106.6	-	Not available		

ตารางที่ 12 จำนวนผู้มีงานทำ จำแนกตามกลุ่มอายุ จำนวนชั่วโมงทำงานต่อสัปดาห์ การมีเวลาเหลือพอและต้องการทำงานเพิ่มขึ้น ภาคกลาง

TABLE 12 EMPLOYED PERSONS BY AGE GROUP, HOURS WORKED PER WEEK, AVAILABILITY FOR ADDITIONAL WORK, CENTRAL REGION

ไตรมาสที่ 1/2559 : Quarter 1/2016 หน่วยเป็นพัน : In Thousands

จำนวนชั่วโมงทำงาน และ การมีเวลาเหลือพอ และต้องการทำงานเพิ่มขึ้น	รวม	กลุ่มอายุ Age Group							HOURS WORKED, AND AVAILABILITY FOR ADDITIONAL WORK	
		15-19	20-24	25-29	30-34	35-39	40-49	50-59		>= 60
ยอดรวม	11,621.0	225.7	961.0	1,450.3	1,535.9	1,584.6	2,873.1	2,047.4	943.0	TOTAL
มี	52.0	1.0	4.8	4.4	3.0	7.8	14.4	10.2	6.5	Available
ไม่มี	11,569.0	224.7	956.3	1,446.0	1,532.9	1,576.8	2,858.7	2,037.2	936.4	Not available
มีงานประจำแต่ไม่ได้ทำงาน	97.7	0.6	7.1	10.6	11.8	10.2	22.1	15.1	20.1	With job not work
มี	4.5	-	0.3	-	-	0.2	1.8	0.9	1.3	Available
ไม่มี	93.2	0.6	6.8	10.6	11.8	10.0	20.2	14.3	18.9	Not available
1-9 ชั่วโมง	130.2	1.6	5.9	22.3	29.4	22.1	27.2	14.4	7.2	1-9 hours
มี	0.7	-	0.2	0.2	-	0.1	0.1	0.1	0.1	Available
ไม่มี	129.5	1.6	5.7	22.2	29.4	22.1	27.1	14.3	7.2	Not available
10-19 ชั่วโมง	325.9	10.5	20.9	59.7	38.6	44.9	76.1	41.6	33.6	10-19 hours
มี	4.9	0.1	0.6	-	0.4	0.4	2.4	0.5	0.4	Available
ไม่มี	321.0	10.4	20.3	59.7	38.2	44.5	73.7	41.1	33.2	Not available
20-29 ชั่วโมง	947.7	18.5	68.2	104.3	115.3	119.2	228.2	188.9	105.2	20-29 hours
มี	12.4	0.3	0.2	1.3	0.7	1.6	2.7	3.8	1.8	Available
ไม่มี	935.3	18.2	68.0	103.0	114.6	117.6	225.5	185.1	103.4	Not available
30-34 ชั่วโมง	673.7	13.3	55.0	64.9	90.4	94.9	164.0	122.9	68.5	30-34 hours
มี	6.7	0.6	1.5	0.5	0.4	1.5	1.3	0.8	0.2	Available
ไม่มี	667.0	12.7	53.5	64.4	90.0	93.3	162.7	122.1	68.3	Not available
35-39 ชั่วโมง	1,032.6	17.6	59.2	92.4	104.4	121.8	252.5	252.8	131.9	35-39 hours
มี	6.0	-	1.1	1.2	-	0.6	1.1	1.9	0.0	Available
ไม่มี	1,026.6	17.6	58.0	91.2	104.4	121.3	251.4	251.0	131.9	Not available
40-49 ชั่วโมง	5,776.8	127.4	503.4	771.1	793.8	789.8	1,455.0	965.5	370.8	40-49 hours
มี	12.5	-	0.8	1.1	0.3	1.4	4.5	1.7	2.7	Available
ไม่มี	5,764.3	127.4	502.6	770.1	793.5	788.4	1,450.5	963.9	368.1	Not available
50 ชั่วโมงขึ้นไป	2,636.5	36.2	241.4	325.0	352.4	381.7	648.1	446.0	205.7	50 hours and over
มี	4.4	-	-	0.1	1.2	2.0	0.5	0.4	0.2	Available
ไม่มี	2,632.1	36.2	241.4	324.9	351.2	379.7	647.7	445.6	205.5	Not available

ตารางที่ 12 จำนวนผู้มีงานทำ จำแนกตามกลุ่มอายุ จำนวนชั่วโมงทำงานต่อสัปดาห์ การมีเวลาเหลือพอและต้องการทำงานเพิ่มขึ้น และเพศ ภาคกลาง
TABLE 12 EMPLOYED PERSONS BY AGE GROUP, HOURS WORKED PER WEEK, AVAILABILITY FOR ADDITIONAL WORK AND SEX, CENTRAL REGION

ไตรมาสที่ 1/2559 : Quarter 1/2016

หน่วยเป็นพัน : In Thousands

จำนวนชั่วโมงทำงาน เพศ และ การมีเวลาเหลือพอ และต้องการทำงานเพิ่มขึ้น	รวม Total	กลุ่มอายุ Age Group								HOURS WORKED, SEX AND AVAILABILITY FOR ADDITIONAL WORK
		15-19	20-24	25-29	30-34	35-39	40-49	50-59	>= 60	
ชาย	6,257.1	138.4	527.8	791.6	820.3	843.9	1,514.9	1,099.4	520.7	TOTAL(MALE)
มี	28.3	1.0	3.6	2.0	2.1	2.3	8.3	6.4	2.7	Available
ไม่มี	6,228.8	137.4	524.3	789.6	818.3	841.5	1,506.7	1,093.0	518.1	Not available
มีงานประจำแต่ไม่ได้ทำงาน	60.7	0.2	3.8	7.4	6.6	4.3	13.0	11.0	14.4	With job not work
มี	3.8	-	0.3	-	-	0.2	1.7	0.7	0.8	Available
ไม่มี	56.9	0.2	3.5	7.4	6.6	4.1	11.3	10.3	13.6	Not available
1-9 ชั่วโมง	65.2	1.5	1.7	10.5	14.2	12.6	13.3	7.9	3.4	1-9 hours
มี	0.4	-	0.2	0.2	-	-	0.1	-	-	Available
ไม่มี	64.8	1.5	1.6	10.3	14.2	12.6	13.2	7.9	3.4	Not available
10-19 ชั่วโมง	170.6	5.1	13.1	33.9	16.8	23.0	45.8	17.6	15.3	10-19 hours
มี	2.7	0.1	0.3	-	0.2	-	1.7	0.3	0.2	Available
ไม่มี	167.9	5.0	12.8	33.9	16.7	23.0	44.2	17.3	15.2	Not available
20-29 ชั่วโมง	492.1	11.4	39.6	60.6	61.5	57.1	113.2	92.2	56.6	20-29 hours
มี	7.1	0.3	-	1.1	0.5	0.7	1.0	2.6	0.8	Available
ไม่มี	485.1	11.1	39.6	59.5	61.0	56.4	112.2	89.5	55.9	Not available
30-34 ชั่วโมง	354.2	9.2	27.6	38.6	54.2	49.0	77.8	64.8	33.0	30-34 hours
มี	3.6	0.6	0.8	0.4	0.4	0.1	0.5	0.7	0.2	Available
ไม่มี	350.5	8.6	26.8	38.2	53.8	48.9	77.3	64.1	32.8	Not available
35-39 ชั่วโมง	513.1	9.9	33.3	40.4	56.7	56.2	121.9	121.9	72.9	35-39 hours
มี	2.3	-	1.1	-	-	0.2	0.3	0.6	-	Available
ไม่มี	510.8	9.9	32.2	40.4	56.7	55.9	121.5	121.3	72.9	Not available
40-49 ชั่วโมง	3,198.1	82.6	277.6	413.6	423.1	434.6	795.3	552.0	219.4	40-49 hours
มี	7.0	-	0.8	0.4	0.3	0.7	2.8	1.1	0.8	Available
ไม่มี	3,191.1	82.6	276.8	413.2	422.8	433.9	792.5	550.9	218.6	Not available
50 ชั่วโมงขึ้นไป	1,403.2	18.6	131.1	186.7	187.2	207.1	334.6	232.2	105.7	50 hours and over
มี	1.6	-	-	-	0.7	0.4	0.1	0.4	-	Available
ไม่มี	1,401.6	18.6	131.1	186.7	186.5	206.7	334.6	231.8	105.7	Not available
หญิง	5,363.9	87.3	433.2	658.7	715.6	740.7	1,358.2	948.0	422.3	TOTAL(FEMALE)
มี	23.7	-	1.2	2.3	0.9	5.5	6.1	3.7	3.9	Available
ไม่มี	5,340.3	87.3	432.0	656.4	714.6	735.3	1,352.1	944.2	418.4	Not available
มีงานประจำแต่ไม่ได้ทำงาน	37.0	0.4	3.3	3.3	5.2	5.9	9.1	4.2	5.7	With job not work
มี	0.8	-	-	-	-	-	0.1	0.2	0.5	Available
ไม่มี	36.3	0.4	3.3	3.3	5.2	5.9	9.0	4.0	5.2	Not available
1-9 ชั่วโมง	65.0	0.1	4.2	11.9	15.1	9.5	13.9	6.5	3.8	1-9 hours
มี	0.3	-	-	-	-	0.1	-	0.1	0.1	Available
ไม่มี	64.7	0.1	4.2	11.9	15.1	9.4	13.9	6.4	3.8	Not available
10-19 ชั่วโมง	155.4	5.5	7.8	25.8	21.7	21.9	30.3	24.1	18.3	10-19 hours
มี	2.2	-	0.3	-	0.2	0.4	0.8	0.3	0.3	Available
ไม่มี	153.1	5.5	7.5	25.8	21.5	21.5	29.6	23.8	18.1	Not available
20-29 ชั่วโมง	455.6	7.1	28.6	43.6	53.8	62.1	115.0	96.8	48.6	20-29 hours
มี	5.3	-	0.2	0.2	0.2	0.9	1.7	1.2	1.0	Available
ไม่มี	450.3	7.1	28.4	43.5	53.6	61.3	113.3	95.6	47.6	Not available
30-34 ชั่วโมง	319.5	4.1	27.3	26.3	36.2	45.9	86.2	58.1	35.5	30-34 hours
มี	3.1	-	0.7	0.1	-	1.5	0.7	0.1	-	Available
ไม่มี	316.5	4.1	26.7	26.1	36.2	44.4	85.5	58.0	35.5	Not available
35-39 ชั่วโมง	519.4	7.7	25.8	52.0	47.6	65.7	130.6	131.0	59.0	35-39 hours
มี	3.7	-	-	1.2	-	0.4	0.8	1.3	0.0	Available
ไม่มี	515.8	7.7	25.8	50.8	47.6	65.3	129.8	129.7	59.0	Not available
40-49 ชั่วโมง	2,578.7	44.8	225.8	357.6	370.7	355.3	659.7	413.5	151.4	40-49 hours
มี	5.5	-	-	0.7	-	0.7	1.6	0.6	1.8	Available
ไม่มี	2,573.2	44.8	225.8	356.8	370.7	354.5	658.0	413.0	149.6	Not available
50 ชั่วโมงขึ้นไป	1,233.3	17.6	110.4	138.3	165.2	174.5	313.5	213.9	100.0	50 hours and over
มี	2.9	-	-	0.1	0.5	1.6	0.4	0.1	0.2	Available
ไม่มี	1,230.5	17.6	110.4	138.2	164.7	172.9	313.1	213.8	99.8	Not available

ตารางที่ 12 จำนวนผู้มีงานทำ จำแนกตามกลุ่มอายุ จำนวนชั่วโมงทำงานต่อสัปดาห์ การมีเวลาเหลือพอและต้องการทำงานเพิ่มขึ้น เขต และเขตการปกครอง ภาคกลาง (ต่อ)

TABLE 12 EMPLOYED PERSONS BY AGE GROUP, HOURS WORKED PER WEEK, AVAILABILITY FOR ADDITIONAL WORK, SEX AND AREA, CENTRAL REGION (Contd.)

ไตรมาสที่ 1/2559 : Quarter 1/2016	ในเขตเทศบาล MUNICIPAL AREA							หน่วยเป็นพัน : In Thousands			
	จำนวนชั่วโมงทำงาน เพศ และ การมีเวลาเหลือพอ และต้องการทำงานเพิ่มขึ้น	รวม	15-19	20-24	25-29	30-34	35-39		40-49	50-59	>= 60
ยอดรวม(ชาย)		2,838.6	50.4	222.6	379.1	398.9	401.8	700.0	483.1	202.7	TOTAL(MALE)
มี		9.6	-	0.6	0.7	1.5	1.0	2.7	2.2	1.0	Available
ไม่มี		2,829.0	50.4	222.0	378.4	397.4	400.8	697.4	481.0	201.7	Not available
มีงานประจำแต่ไม่ได้ทำงาน		25.9	-	2.0	3.7	3.5	3.8	5.1	4.1	3.7	With job not work
มี		1.0	-	0.2	-	-	0.2	-	0.3	0.2	Available
ไม่มี		25.0	-	1.8	3.7	3.5	3.5	5.1	3.9	3.4	Not available
1-9 ชั่วโมง		37.0	0.8	1.0	5.9	10.5	6.3	6.4	3.7	2.5	1-9 hours
มี		0.2	-	0.0	0.2	-	-	-	-	-	Available
ไม่มี		36.8	0.8	0.9	5.8	10.5	6.3	6.4	3.7	2.5	Not available
10-19 ชั่วโมง		82.1	2.7	5.6	17.8	12.1	9.0	24.1	8.3	2.5	10-19 hours
มี		1.0	-	0.3	-	0.2	-	0.3	0.3	-	Available
ไม่มี		81.1	2.7	5.3	17.8	11.9	9.0	23.8	8.1	2.5	Not available
20-29 ชั่วโมง		200.4	3.6	16.6	22.7	26.0	23.5	48.0	42.5	17.5	20-29 hours
มี		2.0	-	-	0.1	0.2	-	0.5	0.8	0.3	Available
ไม่มี		198.4	3.6	16.6	22.6	25.8	23.5	47.5	41.7	17.1	Not available
30-34 ชั่วโมง		152.8	3.9	13.8	15.7	28.6	22.0	31.1	28.9	8.7	30-34 hours
มี		1.1	-	-	0.4	0.1	0.1	0.2	0.3	0.1	Available
ไม่มี		151.7	3.9	13.8	15.3	28.5	21.9	31.0	28.6	8.6	Not available
35-39 ชั่วโมง		174.0	1.4	8.5	17.5	20.6	18.2	42.1	43.9	21.8	35-39 hours
มี		0.4	-	-	-	-	-	-	0.4	-	Available
ไม่มี		173.6	1.4	8.5	17.5	20.6	18.2	42.1	43.5	21.8	Not available
40-49 ชั่วโมง		1,449.5	29.2	108.8	192.2	202.3	214.8	376.2	237.0	89.1	40-49 hours
มี		3.3	-	-	0.1	0.3	0.7	1.7	0.1	0.4	Available
ไม่มี		1,446.2	29.2	108.8	192.1	202.0	214.1	374.5	236.9	88.7	Not available
50 ชั่วโมงขึ้นไป		717.0	8.9	66.3	103.7	95.2	104.3	167.0	114.7	57.0	50 hours and over
มี		0.7	-	-	-	0.7	-	-	-	-	Available
ไม่มี		716.3	8.9	66.3	103.7	94.5	104.3	167.0	114.7	57.0	Not available

ตารางที่ 12 จำนวนผู้มีงานทำ จำนวนตามกลุ่มอายุ จำนวนชั่วโมงทำงานต่อสัปดาห์ การมีเวลาเหลือพอและต้องการทำงานเพิ่มขึ้น เขต และเขตการปกครอง ภาคกลาง (ต่อ)

TABLE 12 EMPLOYED PERSONS BY AGE GROUP, HOURS WORKED PER WEEK, AVAILABILITY FOR ADDITIONAL WORK, SEX AND AREA, CENTRAL REGION (Contd.)

ไตรมาสที่ 1/2559 : Quarter 1/2016

ในเขตเทศบาล MUNICIPAL AREA

หน่วยเป็นพัน : In Thousands

จำนวนชั่วโมงทำงาน เพศ และ การมีเวลาเหลือพอ และต้องการทำงานเพิ่มขึ้น	รวม						HOURS WORKED, SEX AND AVAILABILITY FOR ADDITIONAL WORK		
	15-19	20-24	25-29	30-34	35-39	40-49	50-59	>= 60	TOTAL(FEMALE)
ยอดรวม(หญิง)	35.5	209.4	335.1	350.8	347.2	624.7	421.6	171.5	Available
มี	-	0.6	1.2	0.2	3.1	2.1	1.6	0.6	Not available
ไม่มี	35.5	208.8	334.0	350.6	344.2	622.5	420.0	171.0	With job not work
มีงานประจำแต่ไม่ได้ทำงาน	0.4	1.9	2.6	3.4	2.6	6.0	2.4	2.0	Available
มี	-	-	-	-	-	0.1	0.1	0.0	Not available
ไม่มี	0.4	1.9	2.6	3.4	2.6	5.9	2.3	2.0	1-9 hours
1-9 ชั่วโมง	0.1	4.0	6.3	11.0	6.7	6.6	3.5	1.9	Available
มี	-	-	-	-	0.1	-	0.1	0.1	Not available
ไม่มี	0.1	4.0	6.3	11.0	6.6	6.6	3.4	1.9	10-19 hours
10-19 ชั่วโมง	2.4	3.4	13.1	12.2	13.2	13.6	10.5	4.0	Available
มี	-	0.3	-	0.2	-	0.2	0.3	0.0	Not available
ไม่มี	2.4	3.0	13.1	12.0	13.2	13.4	10.2	4.0	20-29 hours
20-29 ชั่วโมง	2.9	14.3	19.1	25.2	24.0	52.0	37.8	16.5	Available
มี	-	0.2	0.2	-	0.8	0.8	0.3	0.2	Not available
ไม่มี	2.9	14.0	19.0	25.2	23.3	51.2	37.5	16.3	30-34 hours
30-34 ชั่วโมง	2.2	19.9	14.6	18.7	22.1	38.9	27.1	13.7	Available
มี	-	-	0.1	-	1.5	0.5	-	-	Not available
ไม่มี	2.2	19.9	14.5	18.7	20.7	38.4	27.1	13.7	35-39 hours
35-39 ชั่วโมง	2.2	10.3	22.1	15.7	25.8	43.6	47.5	20.9	Available
มี	-	-	0.8	-	0.0	0.2	0.5	0.0	Not available
ไม่มี	2.2	10.3	21.3	15.7	25.8	43.4	47.0	20.9	40-49 hours
40-49 ชั่วโมง	17.5	99.6	182.6	180.5	162.2	306.0	180.5	64.9	Available
มี	-	-	-	-	0.7	0.3	0.2	-	Not available
ไม่มี	17.5	99.6	182.6	180.5	161.4	305.7	180.3	64.9	50 hours and over
50 ชั่วโมงขึ้นไป	7.9	56.1	74.8	84.1	90.7	157.9	112.5	47.5	Available
มี	-	-	0.1	-	-	-	0.1	0.2	Not available
ไม่มี	7.9	56.1	74.8	84.1	90.7	157.9	112.4	47.3	Not available

ตารางที่ 12 จำนวนผู้มีงานทำ จำนวนชั่วโมงทำงานต่อสัปดาห์ การมีเวลาเหลือพอและต้องการทำงานเพิ่มขึ้น เพศ และเขตการปกครอง ภาคกลาง (ต่อ)

TABLE 12 EMPLOYED PERSONS BY AGE GROUP, HOURS WORKED PER WEEK, AVAILABILITY FOR ADDITIONAL WORK, SEX AND AREA, CENTRAL REGION (Contd.)

จำนวนชั่วโมงทำงาน เพศ และ การมีเวลาเหลือพอ และต้องการทำงานเพิ่มขึ้น	นอกเขตเทศบาล NON-MUNICIPAL AREA										รวม	HOURS WORKED, SEX AND AVAILABILITY FOR ADDITIONAL WORK
	15-19	20-24	25-29	30-34	35-39	40-49	50-59	>= 60	TOTAL(MALE)			
ยอดรวม(ชาย)	88.0	305.2	412.5	421.5	442.0	814.9	616.3	318.1	318.1	318.1	Available	
มี	1.0	3.0	1.3	0.6	1.3	5.6	4.3	1.7	1.7	1.7	Available	
ไม่มี	87.0	302.2	411.2	420.9	440.7	809.3	612.0	316.4	316.4	316.4	Not available	
มีงานประจำแต่ไม่ได้ทำงาน	0.2	1.8	3.7	3.1	0.6	7.8	6.9	10.7	10.7	10.7	With job not work	
มี	-	0.1	-	-	-	1.7	0.4	0.5	0.5	0.5	Available	
ไม่มี	0.2	1.7	3.7	3.1	0.6	6.1	6.4	10.2	10.2	10.2	Not available	
1-9 ชั่วโมง	0.7	0.8	4.5	3.7	6.4	7.0	4.2	0.9	0.9	0.9	1-9 hours	
มี	0.2	0.1	-	-	-	0.1	-	-	-	-	Available	
ไม่มี	0.7	0.7	4.5	3.7	6.4	6.9	4.2	0.9	0.9	0.9	Not available	
10-19 ชั่วโมง	2.4	7.5	16.1	4.7	13.9	21.7	9.3	12.8	12.8	12.8	10-19 hours	
มี	0.1	-	-	-	-	1.4	-	0.2	0.2	0.2	Available	
ไม่มี	2.3	7.5	16.1	4.7	13.9	20.3	9.3	12.7	12.7	12.7	Not available	
20-29 ชั่วโมง	7.8	22.9	38.0	35.5	33.6	65.2	49.7	39.2	39.2	39.2	20-29 hours	
มี	0.3	-	1.0	0.3	0.7	0.5	1.8	0.4	0.4	0.4	Available	
ไม่มี	7.5	22.9	36.9	35.2	32.9	64.7	47.8	38.7	38.7	38.7	Not available	
30-34 ชั่วโมง	5.3	13.8	22.9	25.5	27.0	46.7	35.9	24.3	24.3	24.3	30-34 hours	
มี	0.6	0.8	-	0.3	-	0.4	0.4	0.1	0.1	0.1	Available	
ไม่มี	4.7	13.0	22.9	25.3	27.0	46.3	35.5	24.2	24.2	24.2	Not available	
35-39 ชั่วโมง	8.5	24.9	22.9	36.1	38.0	79.8	78.0	51.1	51.1	51.1	35-39 hours	
มี	-	1.1	-	-	0.2	0.3	0.2	-	-	-	Available	
ไม่มี	8.5	23.7	22.9	36.1	37.7	79.4	77.8	51.1	51.1	51.1	Not available	
40-49 ชั่วโมง	53.4	168.8	221.4	220.8	219.8	419.2	315.0	130.3	130.3	130.3	40-49 hours	
มี	3.7	0.8	0.3	-	-	1.1	1.0	0.5	0.5	0.5	Available	
ไม่มี	53.4	168.0	221.1	220.8	219.8	418.0	314.0	129.9	129.9	129.9	Not available	
50 ชั่วโมงขึ้นไป	9.7	64.7	83.0	92.0	102.9	167.6	117.4	48.7	48.7	48.7	50 hours and over	
มี	0.9	-	-	-	0.4	0.1	0.4	-	-	-	Available	
ไม่มี	9.7	64.7	83.0	92.0	102.5	167.6	117.1	48.7	48.7	48.7	Not available	

ไตรมาสที่ 1/2559 : Quarter 1/2016

นอกเขตเทศบาล NON-MUNICIPAL AREA

หน่วยเป็นพัน : In Thousands

ตารางที่ 12 จำนวนผู้มีงานทำ จำนวนชั่วโมงทำงานต่อสัปดาห์ การมีเวลาเหลือพอและต้องการทำงานเพิ่มขึ้น เพศ และเขตการปกครอง ภาคกลาง (ต่อ)

TABLE 12 EMPLOYED PERSONS BY AGE GROUP, HOURS WORKED PER WEEK, AVAILABILITY FOR ADDITIONAL WORK, SEX AND AREA, CENTRAL REGION (Contd.)

ไตรมาสที่ 1/2559 : Quarter 1/2016	จำนวนชั่วโมงทำงาน เพศ และ การมีเวลาเหลือพอ และต้องการทำงานเพิ่มขึ้น	นอกเขตเทศบาล NON-MUNICIPAL AREA										HOURS WORKED, SEX AND AVAILABILITY FOR ADDITIONAL WORK
		รวม	กลุ่มอายุ Age Group									
	Total	15-19	20-24	25-29	30-34	35-39	40-49	50-59	>= 60			
ยอดรวม(หญิง)	2,868.1	51.7	223.9	323.6	364.8	393.5	733.6	526.3	250.7	TOTAL(FEMALE)		
มี	14.4	-	0.7	1.1	0.7	2.4	4.0	2.1	3.3	Available		
ไม่มี	2,853.7	51.7	223.2	322.4	364.1	391.1	729.6	524.2	247.4	Not available		
มีงานประจำแต่ไม่ได้ทำงาน	15.8	-	1.4	0.7	1.8	3.3	3.0	1.8	3.7	With job not work		
มี	0.5	-	-	-	-	-	-	0.1	0.4	Available		
ไม่มี	15.3	-	1.4	0.7	1.8	3.3	3.0	1.7	3.3	Not available		
1-9 ชั่วโมง	25.0	-	0.2	5.6	4.2	2.9	7.3	3.1	1.9	1-9 hours		
มี	-	-	-	-	-	-	-	-	-	Available		
ไม่มี	25.0	-	0.2	5.6	4.2	2.9	7.3	3.1	1.9	Not available		
10-19 ชั่วโมง	83.0	3.1	4.4	12.7	9.5	8.7	16.8	13.5	14.3	10-19 hours		
มี	1.2	-	-	-	-	0.4	0.6	-	0.2	Available		
ไม่มี	81.8	3.1	4.4	12.7	9.5	8.3	16.2	13.5	14.0	Not available		
20-29 ชั่วโมง	263.8	4.2	14.4	24.5	28.6	38.1	63.0	59.0	32.1	20-29 hours		
มี	3.0	-	-	-	0.2	0.1	1.0	0.9	0.8	Available		
ไม่มี	260.8	4.2	14.4	24.5	28.4	38.0	62.0	58.1	31.3	Not available		
30-34 ชั่วโมง	162.3	1.9	7.5	11.7	17.5	23.8	47.2	31.1	21.7	30-34 hours		
มี	0.9	-	0.7	-	-	-	0.2	0.1	-	Available		
ไม่มี	161.4	1.9	6.8	11.7	17.5	23.8	47.1	31.0	21.7	Not available		
35-39 ชั่วโมง	331.3	5.6	15.5	30.0	31.9	39.9	87.0	83.5	38.1	35-39 hours		
มี	2.1	-	-	0.4	-	0.3	0.6	0.8	-	Available		
ไม่มี	329.2	5.6	15.5	29.5	31.9	39.5	86.4	82.7	38.1	Not available		
40-49 ชั่วโมง	1,385.1	27.3	126.2	175.0	190.2	193.1	353.6	233.1	86.5	40-49 hours		
มี	4.2	-	-	0.7	-	-	1.3	0.3	1.8	Available		
ไม่มี	1,380.9	27.3	126.2	174.3	190.2	193.1	352.4	232.7	84.7	Not available		
50 ชั่วโมงขึ้นไป	601.8	9.7	54.3	63.5	81.1	83.8	155.6	101.4	52.5	50 hours and over		
มี	2.5	-	-	-	0.5	1.6	0.4	-	-	Available		
ไม่มี	599.3	9.7	54.3	63.5	80.6	82.2	155.2	101.4	52.5	Not available		

หน่วยเป็นพัน : In Thousands

ตารางที่ 13 จำนวนผู้ว่างงาน ที่ทำงานทำ จำนวนตามระยะเวลาที่ทำงานทำ ระดับการศึกษาที่สำเร็จ ภาคกลาง

TABLE 13 UNEMPLOYED PERSONS, SEEKING JOB BY DURATION OF SEEKING JOB, LEVEL OF EDUCATIONAL ATTAINMENT , CENTRAL REGION

ไตรมาสที่ 1/2559 : Quarter 1/2016

หน่วยเป็นคน : Person

ระดับการศึกษาที่สำเร็จ	รวม	ระยะเวลาที่ทำงานทำ Duration of seeking job						LEVEL OF EDUCATIONAL ATTAINMENT	
		< 1 เดือน Month	1 - 2.9 เดือน Months	3 - 5.9 เดือน Months	6 - 8.9 เดือน Months	9 - 11.9 เดือน Months	>=12 เดือน Months	ไม่ทราบ Unknown	
ยอดรวม	21,427	14,415	4,549	1,555	88	-	822	-	TOTAL
1. ไม่มีการศึกษา	439	439	-	-	-	-	-	-	No education
2. ต่ำกว่าประถมศึกษา	212	-	212	-	-	-	-	-	Less than Elementary
3. ประถมศึกษา	3,275	2,537	339	-	-	-	399	-	Elementary
4. มัธยมศึกษาตอนต้น	4,051	2,604	1,144	156	-	-	147	-	Lower Secondary
5. มัธยมศึกษาตอนปลาย	6,639	4,556	858	863	88	-	275	-	Upper Secondary Level
สายสามัญ	3,887	2,754	858	-	-	-	275	-	General/Academic
สายอาชีพศึกษา	2,752	1,802	-	863	88	-	-	-	Vocational
สายวิชาการศึกษา	-	-	-	-	-	-	-	-	Teacher Training
6. อุดมศึกษา	5,586	3,054	1,996	536	-	-	-	-	Higher Level
สายวิชาการ	3,896	1,752	1,609	536	-	-	-	-	Academic
สายวิชาชีพ	1,690	1,303	387	-	-	-	-	-	Higher Technical Education
สายวิชาการศึกษา	-	-	-	-	-	-	-	-	Teacher Training
7. อื่นๆ ^{1/}	1,225	1,225	-	-	-	-	-	-	Others ^{1/}
8. ไม่ทราบ	-	-	-	-	-	-	-	-	Unknown

1/ รวมอาชีพระยะสั้น Including Short Course Vocational

ตารางที่ 13 จำนวนผู้ว่างงาน ที่ทำงานทำ จำแนกตามระยะเวลาที่ทำงานทำ ระดับการศึกษาที่สำเร็จ และเพศ ภาคกลาง
 TABLE 13 UNEMPLOYED PERSONS, SEEKING JOB BY DURATION OF SEEKING JOB, LEVEL OF EDUCATIONAL ATTAINMENT AND SEX, CENTRAL REGION

ไตรมาสที่ 1/2559 : Quarter 1/2016

ระดับการศึกษาที่สำเร็จ	รวม	ระยะเวลาที่ทำงานทำ						LEVEL OF EDUCATIONAL ATTAINMENT
		< 1 เดือน	1 - 2.9 เดือน	3 - 5.9 เดือน	6 - 8.9 เดือน	9 - 11.9 เดือน	>=12 เดือน	
	Total	Month	Months	Months	Months	Months	Months	Unknown
ชาย	13,813	9,256	2,992	1,404	88	-	74	-
ไม่มีการศึกษา	439	439	-	-	-	-	-	-
ต่ำกว่าประถมศึกษา	212	-	212	-	-	-	-	-
ประถมศึกษา	2,596	2,476	119	-	-	-	-	-
มัธยมศึกษาตอนต้น	2,722	1,349	1,144	156	-	-	74	-
มัธยมศึกษาตอนปลาย	3,505	2,543	163	712	88	-	-	-
สายสามัญ	1,567	1,404	163	-	-	-	-	-
สายอาชีพศึกษา	1,939	1,139	-	712	88	-	-	-
สายวิชาการศึกษา	-	-	-	-	-	-	-	-
อุดมศึกษา	3,114	1,224	1,354	536	-	-	-	-
สายวิชาการ	1,890	-	1,354	536	-	-	-	-
สายวิชาชีพ	1,224	1,224	-	-	-	-	-	-
สายวิชาการศึกษา	-	-	-	-	-	-	-	-
อื่นๆ 1/	1,225	1,225	-	-	-	-	-	-
ไม่ทราบ	-	-	-	-	-	-	-	-
หญิง	7,615	5,159	1,557	151	-	-	748	-
ไม่มีการศึกษา	-	-	-	-	-	-	-	-
ต่ำกว่าประถมศึกษา	-	-	-	-	-	-	-	-
ประถมศึกษา	679	60	220	-	-	-	399	-
มัธยมศึกษาตอนต้น	1,329	1,256	-	-	-	-	74	-
มัธยมศึกษาตอนปลาย	3,134	2,013	695	151	-	-	275	-
สายสามัญ	2,320	1,350	695	-	-	-	275	-
สายอาชีพศึกษา	814	663	-	151	-	-	-	-
สายวิชาการศึกษา	-	-	-	-	-	-	-	-
อุดมศึกษา	2,472	1,830	642	-	-	-	-	-
สายวิชาการ	2,006	1,752	255	-	-	-	-	-
สายวิชาชีพ	466	79	387	-	-	-	-	-
สายวิชาการศึกษา	-	-	-	-	-	-	-	-
อื่นๆ 1/	-	-	-	-	-	-	-	-
ไม่ทราบ	-	-	-	-	-	-	-	-

1/ รวมอาชีพระยะสั้น 1/ Including Short Course Vocational

ตารางที่ 13 จำนวนผู้ว่างงาน ที่ทำงานทำ จำนวนตามระยะเวลาที่ทำงานทำ ระดับการศึกษาที่สำเร็จ เพศ และเขตการปกครอง ภาคกลาง (ต่อ)
 TABLE 13 UNEMPLOYED PERSONS, SEEKING JOB BY DURATION OF SEEKING JOB, LEVEL OF EDUCATIONAL ATTAINMENT, SEX AND AREA, CENTRAL REGION (Contd.)

ไตรมาสที่ 1/2559 : Quarter 1/2016

ในเขตเทศบาล MUNICIPAL AREA

ระดับการศึกษาที่สำเร็จ	รวม	ระยะเวลาที่ทำงานทำ Duration of seeking job						LEVEL OF EDUCATIONAL ATTAINMENT
		ระยะเวลาที่ทำงานทำ						
		< 1 เดือน	1 - 2.9 เดือน	3 - 5.9 เดือน	6 - 8.9 เดือน	9 - 11.9 เดือน	>=12 เดือน	
Total	Month	Months	Months	Months	Months	Months	Unknown	
ยอดรวม	11,821	8,031	3,254	536	-	-	-	TOTAL
ชาย	8,107	4,791	2,780	536	-	-	-	MALE
ไม่มีการศึกษา	439	439	-	-	-	-	-	No education
ต่ำกว่าประถมศึกษา	-	-	-	-	-	-	-	Less than Elementary
ประถมศึกษา	677	558	119	-	-	-	-	Elementary
มัธยมศึกษาตอนต้น	1,611	468	1,144	-	-	-	-	Lower Secondary
มัธยมศึกษาตอนปลาย	1,780	1,617	163	-	-	-	-	Upper Secondary Level
สายสามัญ	641	478	163	-	-	-	-	General/Academic
สายอาชีพศึกษา	1,139	1,139	-	-	-	-	-	Vocational
สายวิชาการศึกษา	-	-	-	-	-	-	-	Teacher Training
อุดมศึกษา	2,374	484	1,354	536	-	-	-	Higher Level
สายวิชาการ	1,890	-	1,354	536	-	-	-	Academic
สายวิชาชีพ	484	484	-	-	-	-	-	Higher Technical Education
สายวิชาการศึกษา	-	-	-	-	-	-	-	Teacher Training
อื่นๆ /	1,225	1,225	-	-	-	-	-	Others
ไม่ทราบ	-	-	-	-	-	-	-	Unknown
หญิง	3,715	3,240	474	-	-	-	-	FEMALE
ไม่มีการศึกษา	-	-	-	-	-	-	-	No education
ต่ำกว่าประถมศึกษา	-	-	-	-	-	-	-	Less than Elementary
ประถมศึกษา	280	60	220	-	-	-	-	Elementary
มัธยมศึกษาตอนต้น	1,256	1,256	-	-	-	-	-	Lower Secondary
มัธยมศึกษาตอนปลาย	1,619	1,619	-	-	-	-	-	Upper Secondary Level
สายสามัญ	1,350	1,350	-	-	-	-	-	General/Academic
สายอาชีพศึกษา	269	269	-	-	-	-	-	Vocational
สายวิชาการศึกษา	-	-	-	-	-	-	-	Teacher Training
อุดมศึกษา	561	306	255	-	-	-	-	Higher Level
สายวิชาการ	482	227	255	-	-	-	-	Academic
สายอาชีพ	79	79	-	-	-	-	-	Higher Technical Education
สายวิชาการศึกษา	-	-	-	-	-	-	-	Teacher Training
อื่นๆ /	-	-	-	-	-	-	-	Others
ไม่ทราบ	-	-	-	-	-	-	-	Unknown

1/ รวมอาชีพระยะสั้น Including Short Course Vocational

ตารางที่ 13 จำนวนผู้ว่างงาน ที่ทำงานทำ จำนวนตามระยะเวลาที่หางานทำ ระดับการศึกษาที่สำเร็จ เพศ และเขตการปกครอง ภาคกลาง (ต่อ)
TABLE 13 UNEMPLOYED PERSONS, SEEKING JOB BY DURATION OF SEEKING JOB, LEVEL OF EDUCATIONAL ATTAINMENT, SEX AND AREA, CENTRAL REGION (Contd.)

ไตรมาสที่ 1/2559 : Quarter 1/2016

นอกเขตเทศบาล NON-MUNICIPAL AREA

ระดับการศึกษาที่สำเร็จ	รวม	ระยะเวลาที่หางานทำ Duration of seeking job							LEVEL OF EDUCATIONAL ATTAINMENT
		ระยะเวลาที่หางานทำ							
		< 1 เดือน	1 - 2.9 เดือน	3 - 5.9 เดือน	6 - 8.9 เดือน	9 - 11.9 เดือน	>=12 เดือน	ไม่ทราบ	
Total	Month	Months	Months	Months	Months	Months	Unknown		
ยอดรวม	9,606	6,384	1,294	1,019	88	822	-	-	TOTAL
ชาย	5,706	4,465	212	868	88	74	-	-	MALE
ไม่มีการศึกษา	-	-	-	-	-	-	-	-	No education
ต่ำกว่าประถมศึกษา	212	-	212	-	-	-	-	-	Less than Elementary
ประถมศึกษา	1,918	1,918	-	-	-	-	-	-	Elementary
มัธยมศึกษาตอนต้น	1,111	881	-	156	-	74	-	-	Lower Secondary
มัธยมศึกษาตอนปลาย	1,725	925	-	712	88	-	-	-	Upper Secondary Level
สายสามัญ	925	925	-	-	-	-	-	-	General/Academic
สายอาชีพศึกษา	799	-	-	712	88	-	-	-	Vocational
สายวิชาการศึกษา	-	-	-	-	-	-	-	-	Teacher Training
อุดมศึกษา	740	740	-	-	-	-	-	-	Higher Level
สายวิชาการ	-	-	-	-	-	-	-	-	Academic
สายวิชาชีพ	740	740	-	-	-	-	-	-	Higher Technical Education
สายวิชาการศึกษา	-	-	-	-	-	-	-	-	Teacher Training
อื่นๆ 1/	-	-	-	-	-	-	-	-	Others 1/
ไม่ทราบ	-	-	-	-	-	-	-	-	Unknown
หญิง	3,900	1,919	1,082	151	-	748	-	-	FEMALE
ไม่มีการศึกษา	-	-	-	-	-	-	-	-	No education
ต่ำกว่าประถมศึกษา	-	-	-	-	-	-	-	-	Less than Elementary
ประถมศึกษา	399	-	-	-	-	399	-	-	Elementary
มัธยมศึกษาตอนต้น	74	-	-	-	-	74	-	-	Lower Secondary
มัธยมศึกษาตอนปลาย	1,515	394	695	151	-	275	-	-	Upper Secondary Level
สายสามัญ	970	695	695	-	-	275	-	-	General/Academic
สายอาชีพศึกษา	545	394	-	151	-	-	-	-	Vocational
สายวิชาการศึกษา	-	-	-	-	-	-	-	-	Teacher Training
อุดมศึกษา	1,912	1,525	387	-	-	-	-	-	Higher Level
สายวิชาการ	1,525	1,525	-	-	-	-	-	-	Academic
สายวิชาชีพ	387	-	387	-	-	-	-	-	Higher Technical Education
สายวิชาการศึกษา	-	-	-	-	-	-	-	-	Teacher Training
อื่นๆ 1/	-	-	-	-	-	-	-	-	Others 1/
ไม่ทราบ	-	-	-	-	-	-	-	-	Unknown

1/ รวมอาชีพระยะสั้น 1/ Including Short Course Vocational

ตารางที่ 14 จำนวนผู้ว่างงาน ที่เคยทำงานมาก่อน จำแนกตามอาชีพที่ทำงานครั้งสุดท้าย อุตสาหกรรมที่ทำงานครั้งสุดท้าย ภาคกลาง
 TABLE 14 UNEMPLOYED PERSONS, EVER WORKED BY LAST OCCUPATION, LAST INDUSTRY, CENTRAL REGION

ไตรมาสที่ 1/2559 : Quarter 1/2016

หน่วยนับ : Person

อาชีพที่ทำงานครั้งสุดท้าย	อุตสาหกรรมที่ทำงานครั้งสุดท้าย										รวม	LAST OCCUPATION
	เกษตรกรรม	การทำเหมืองแร่และเหมืองหิน	การผลิต	ไฟฟ้า ก๊าซ ไอน้ำระบบรับ	น้ำประปา และระบบบำบัดน้ำเสีย	ก่อสร้าง	การขนส่ง	การขนส่งและสถานที่เก็บสินค้า	ที่พักแคะและบริการด้านอาหาร	ข้อมูลข่าวสารและการสื่อสาร		
Total	Agriculture	Mining	Manufacturing	Electricity	Water supply and sewage waste	Construction	Transport, storage	Transportation and storage	Accommodation and food service	Information and communication	Financial intermediation	TOTAL
ยอดรวม	6,718	171	30,526	-	188	4,411	11,070	1,223	5,748	-	344	TOTAL
1. ผู้จัดการ ข้าราชการระดับอาวุโสและผู้ปฏิบัติงานอาวุโส	-	-	327	-	-	-	-	-	58	-	-	1. managers, senior officials and Legislators
2. ผู้ประกอบวิชาชีพด้านต่างๆ	-	-	-	-	-	-	850	-	453	-	-	2. Professionals
3. เจ้าหน้าที่เทคนิคและผู้ประกอบวิชาชีพที่เกี่ยวข้องกับด้านต่างๆ	-	-	562	-	-	-	-	400	-	-	117	3. Technicians and associate professionals
4. เสมียน	-	-	1,697	-	-	-	180	-	-	-	227	4. Clerks
5. พนักงานบริการและผู้จำหน่ายสินค้า	-	-	115	-	-	339	6,377	-	5,238	-	-	5. Service workers and sell goods
6. ผู้ปฏิบัติงานที่มีชื่อในด้านการเกษตร ป่าไม้ และประมง	4,413	-	-	-	-	-	-	-	-	-	-	6. Skilled agricultural forest and fishery workers
7.ช่างฝีมือ และผู้ปฏิบัติงานที่เกี่ยวข้อง	44	171	9,682	-	-	3,507	622	-	-	-	-	7. Craft and associate professionals
8. ผู้ควบคุมเครื่องจักรโรงงานและเครื่องจักรและผู้ปฏิบัติงานด้านการประกอบ	-	-	15,334	-	-	263	621	823	-	-	-	8. Plant and machine controls and assemblers
9. ผู้ประกอบอาชีพงานพื้นฐาน	2,261	-	2,809	-	188	303	2,420	-	-	-	-	9. Elementary occupations
10. คนงานซึ่งมิได้จำแนกไว้ในหมวดอื่น	-	-	-	-	-	-	-	-	-	-	-	10. Workers not-classifiable by occupation

ตารางที่ 14. จำนวนผู้ว่างงาน ที่เคยทำงานมาก่อน จำนวนตามอาชีพที่ทำงานครั้งสุดท้าย อุตสาหกรรมที่ทำงานครั้งสุดท้าย ภาคกลาง (ต่อ)

TABLE 14. UNEMPLOYED PERSONS, EVER WORKED BY LAST OCCUPATION, LAST INDUSTRY, CENTRAL REGION (Contd.)

ไตรมาสที่ 1/2559 : Quarter 1/2016

นิยามหน่วย : Person

อาชีพที่ทำงานครั้งสุดท้าย	อุตสาหกรรมที่ทำงานครั้งสุดท้าย (ต่อ) Last Industry (Contd.)													ไม่ทราบ	LAST OCCUPATION
	กิจกรรมอสังหาริมทรัพย์ Real estate activities	กิจกรรมทางวิชาชีพ Professional/scientific/technical activities	การบริหารงานและปฏิบัติงานสนับสนุน Administrative support service activities	การบริหารราชการ Public administration	การศึกษา Education	กิจกรรมด้านสุขภาพ Health and social work	ศิลปะ ความบันเทิง และนันทนาการ Art, entertainment and recreation	บริการด้านอื่นๆ Other service	งานในครัวเรือน Activities of household	กิจกรรมนอกพื้นที่ Extra-territorial	กิจกรรมขององค์กร	Unknown			
ยอดรวม	2,914	1,454	968	1,138	526	194	2,347	-	-	-	-	-	-	TOTAL	
1. ผู้จัดการ ข้าราชการระดับอาวุโส และผู้ปฏิบัติงานอาวุโส	-	-	-	-	-	-	-	-	-	-	-	-	-	1. managers, senior officials and Legislators	
2. ผู้ประกอบวิชาชีพด้านต่างๆ	-	-	-	663	271	-	-	-	-	-	-	-	-	2. Professionals	
3. เจ้าหน้าที่เทคนิคและผู้ประกอบวิชาชีพที่เกี่ยวข้องกับด้านต่างๆ	1,662	-	-	-	-	-	-	-	-	-	-	-	-	3. Technicians and associate professionals	
4. เสมียน	-	-	519	475	-	-	-	-	-	-	-	-	-	4. Clerks	
5. พนักงานบริการและผู้อำนวยการร้านค้า	-	212	-	-	-	-	223	-	-	-	-	-	-	5. Service workers and sell goods	
6. ผู้ปฏิบัติงานที่มีฝีมือในด้านเกษตรปศุสัตว์ และประมง	-	79	-	-	-	-	-	-	-	-	-	-	-	6. Skilled agricultural forest and fishery workers	
7.ช่างฝีมือ และผู้ปฏิบัติงานที่เกี่ยวข้อง	-	-	-	-	-	-	-	-	-	-	-	-	-	7. Craft and associate professionals	
8. ผู้ควบคุมเครื่องจักรโรงงานและเครื่องจักรและผู้ปฏิบัติงานด้านการประกอบ	1,252	-	-	-	-	-	-	-	-	-	-	-	-	8. Plant and machine controllers and assemblers	
9. ผู้ประกอบอาชีพงานพื้นฐาน	-	1,163	449	-	255	194	2,125	-	-	-	-	-	-	9. Elementary occupations	
10. คนงานซึ่งมิได้จำแนกไว้ในหมวดอื่น	-	-	-	-	-	-	-	-	-	-	-	-	-	10. Workers not classifiable by occupation	

ตารางที่ 14 จำนวนผู้ว่างงาน ที่เคยทำงานมาก่อน จำนวนตามอาชีพที่ครั้งสุดท้าย อุตสาหกรรมที่ทำงานครั้งสุดท้าย และเพศ ภาคกลาง
TABLE 14 UNEMPLOYED PERSONS, EVER WORKED BY LAST OCCUPATION, LAST INDUSTRY AND SEX, CENTRAL REGION

อาชีพที่ทำงานครั้งสุดท้าย	อุตสาหกรรมที่ทำงานครั้งสุดท้าย										กิจกรรมภาคีและ การประกันภัย Financial Intermediation	ข้อมูลข่าวสาร และการสื่อสาร Information and communication	ที่พักและ บริการด้านอาหาร Accommodation and food service	การขนส่งและ สถานต้นสินค้า Transportation and storage	Last Industry	LAST OCCUPATION
	รวม	เกษตรกรรม การป่าไม้ และการประมง Agriculture	การทำ เหมืองแร่ และเหมืองหิน Mining	การผลิต Manufacturing	ไฟฟ้า ก๊าซ ไอน้ำ ระบบประปา และเสีย Electricity Water supply sewerage, waste	ก่อสร้าง Construction	การขนส่ง การพาณิชย์ การขนส่ง Transport, storage	การขนส่งและ สถานต้นสินค้า Transportation and storage	ที่พักและ บริการด้านอาหาร Accommodation and food service	ข้อมูลข่าวสาร และการสื่อสาร Information and communication						
ชาย	46,997	4,217	171	22,034	-	4,291	7,488	823	3,853	-	-	-	-	-	-	MALE
1. ผู้จัดการ ช่างการระดมทุนอาวุโส และผู้ปฏิบัติงานราย และผู้ปฏิบัติงานราย	327	-	-	327	-	-	-	-	-	-	-	-	-	-	-	1. managers, senior officials and legislators
2. ผู้ประกอบอาชีพด้านต่าง ๆ	1,435	-	-	-	-	-	712	-	453	-	-	-	-	-	-	2. Professionals
3. เจ้าหน้าที่เทคนิคและผู้ประกอบการวิชาชีพ ที่เกี่ยวข้องกับด้านต่าง ๆ	2,225	-	-	562	-	-	-	-	-	-	-	-	-	-	-	3. Technicians and associate professionals
4. เติมน	1,274	-	-	1,093	-	-	-	-	-	-	-	-	-	-	-	4. Clerks
5. พนักงานบริการและผู้จำหน่ายสินค้า	7,365	-	-	-	-	339	3,414	-	3,400	-	-	-	-	-	-	5. Service workers and sell goods
6. ผู้ปฏิบัติงานที่มีฝีมือในด้านการเกษตร ป่าไม้ และประมง	2,969	2,890	-	-	-	-	-	-	-	-	-	-	-	-	-	6. Skilled agricultural forest and fishery workers
7. ช่างฝีมือ และผู้ปฏิบัติงานที่เกี่ยวข้อง	14,025	44	171	9,682	-	3,507	622	-	-	-	-	-	-	-	-	7. Craft and associate professionals
8. ผู้ขายเครื่องจักรโรงงานและเครื่องจักร และผู้ปฏิบัติงานด้านการประกอบ	11,692	-	-	8,733	-	263	621	823	-	-	-	-	-	-	-	8. Plant and machine controllers and assemblers
9. ผู้ประกอบอาชีพทั้งหมด	5,685	1,283	-	1,636	-	183	1,939	-	-	-	-	-	-	-	-	9. Elementary occupations
10. คนงานที่มีฝีมือในโรงงานอุตสาหกรรม	-	-	-	-	-	-	-	-	-	-	-	-	-	-	-	10. Workers not classifiable by occupation
หญิง	22,944	2,500	-	8,492	-	188	3,582	400	1,896	-	-	-	-	-	-	FEMALE
1. ผู้จัดการ ช่างการระดมทุนอาวุโส และผู้ปฏิบัติงานราย	58	-	-	-	-	-	-	-	58	-	-	-	-	-	-	1. managers, senior officials and legislators
2. ผู้ประกอบอาชีพด้านต่าง ๆ	801	-	-	-	-	-	138	-	-	-	-	-	-	-	-	2. Professionals
3. เจ้าหน้าที่เทคนิคและผู้ประกอบการวิชาชีพ ที่เกี่ยวข้องกับด้านต่าง ๆ	517	-	-	-	-	-	-	400	-	-	-	-	-	-	-	3. Technicians and associate professionals
4. เติมน	1,825	-	-	604	-	-	-	-	-	-	-	-	-	-	-	4. Clerks
5. พนักงานบริการและผู้จำหน่ายสินค้า	5,139	-	-	115	-	-	2,964	-	1,838	-	-	-	-	-	-	5. Service workers and sell goods
6. ผู้ปฏิบัติงานที่มีฝีมือในด้านการเกษตร ป่าไม้ และประมง	1,523	1,523	-	-	-	-	-	-	-	-	-	-	-	-	-	6. Skilled agricultural forest and fishery workers
7. ช่างฝีมือ และผู้ปฏิบัติงานที่เกี่ยวข้อง	-	-	-	-	-	-	-	-	-	-	-	-	-	-	-	7. Craft and associate professionals
8. ผู้ขายเครื่องจักรโรงงานและเครื่องจักร และผู้ปฏิบัติงานด้านการประกอบ	6,601	-	-	6,601	-	-	-	-	-	-	-	-	-	-	-	8. Plant and machine controllers and assemblers
9. ผู้ประกอบอาชีพทั้งหมด	6,480	977	-	1,173	-	188	480	-	-	-	-	-	-	-	-	9. Elementary occupations
10. คนงานที่มีฝีมือในโรงงานอุตสาหกรรม	-	-	-	-	-	-	-	-	-	-	-	-	-	-	-	10. Workers not classifiable by occupation

ตารางที่ 14 จำนวนผู้ว่างงาน ที่เคยทำงานมาก่อน จำแนกตามอาชีพที่ทำงานครั้งสุดท้าย อุตสาหกรรมที่ทำงานครั้งสุดท้าย และเพศ ภาคกลาง (ต่อ)

TABLE 14 UNEMPLOYED PERSONS, EVER WORKED BY LAST OCCUPATION, LAST INDUSTRY AND SEX, CENTRAL REGION (Contd.)

ไตรมาสที่ 1/2559 : Quarter 1/2016

unit:thousands : Person

อาชีพที่ทำงานครั้งสุดท้าย	อุตสาหกรรมที่ทำงานครั้งสุดท้าย (ต่อ) Last Industry (Contd.)										ไม่ทราบ Unknown	LAST OCCUPATION
	กิจกรรม อสังหาริมทรัพย์ Real estate activities	กิจกรรมทางวิชาชีพ วิทย์และเทคโนโลยี Professional, scientific technical activities	การบริหารสนับสนุน และป้องกันประเทศ Administrative and support service activities	การบริหารราชการ ป้องกันประเทศ Public admin- istration defence	การศึกษา Education	กิจกรรมด้านสุขภาพ งานสังคมสงเคราะห์ Health and social work	ศิลปะ ความบันเทิง และนันทนาการ Art, entertainment	บริการอื่น ๆ Other service	งานในครัวเรือน ฮัตนุคค Activities of household	กิจกรรมของ องค์กร Extra- territorial		
ชาย			1,424	87	-	209	-	-	-	-	-	MALE
1. ผู้ถือการ ข้าราชการระดับอาวุโส และผู้ถือวุฒิปริญญาตรี	-	-	-	87	-	-	-	-	-	-	-	1. managers, senior officials and Legislators
2. ผู้ประกอบวิชาชีพด้านต่าง ๆ	-	-	-	-	-	-	-	-	-	-	-	2. Professionals
3. เจ้าหน้าที่เทคนิคและผู้ประกอบการวิชาชีพ ที่ไม่เกี่ยวข้องกันด้านต่าง ๆ	-	-	-	-	-	-	-	-	-	-	-	3. Technicians and associate professionals
4. เสมียน	-	-	-	-	-	-	-	-	-	-	-	4. Clerks
5. พนักงานบริการและผู้จำหน่ายสินค้า	-	-	1,424	-	-	209	-	-	-	-	-	5. Service workers and sell goods
6. ผู้ปฏิบัติงานที่มีฝีมือในด้านการเกษตร ป่าไม้ และประมง	-	-	-	-	-	-	-	-	-	-	-	6. Skilled agricultural forest and fishery workers
7. ช่างฝีมือ และผู้ปฏิบัติงานที่เกี่ยวข้อง	-	-	-	-	-	-	-	-	-	-	-	7. Craft and associate professionals
8. ผู้ควบคุมเครื่องจักรโรงงานและเครื่องจักร และผู้ปฏิบัติงานด้านกรรมกรประกอบ	-	-	-	-	-	-	-	-	-	-	-	8. Plant and machine controllers and assemblers
9. ผู้ประกอบอาชีพงานที่ฐาน	-	-	-	-	-	-	-	-	-	-	-	9. Elementary occupations
10. คนงานซึ่งมีได้จำแนกไว้ในหมวดอื่น	-	-	-	-	74	274	596	-	-	-	-	10. Workers not classifiable by occupation
หญิง												FEMALE
1. ผู้ถือการ ข้าราชการระดับอาวุโส และผู้ถือวุฒิปริญญาตรี	-	-	-	-	-	-	-	-	-	-	-	1. managers, senior officials and Legislators
2. ผู้ประกอบวิชาชีพด้านต่าง ๆ	-	-	-	-	-	-	-	-	-	-	-	2. Professionals
3. เจ้าหน้าที่เทคนิคและผู้ประกอบการวิชาชีพ ที่ไม่เกี่ยวข้องกันด้านต่าง ๆ	-	-	-	-	-	-	-	-	-	-	-	3. Technicians and associate professionals
4. เสมียน	-	-	-	-	74	-	-	-	-	-	-	4. Clerks
5. พนักงานบริการและผู้จำหน่ายสินค้า	-	-	-	-	-	-	596	-	-	-	-	5. Service workers and sell goods
6. ผู้ปฏิบัติงานที่มีฝีมือในด้านการเกษตร ป่าไม้ และประมง	-	-	-	-	-	-	-	-	-	-	-	6. Skilled agricultural forest and fishery workers
7. ช่างฝีมือ และผู้ปฏิบัติงานที่เกี่ยวข้อง	-	-	-	-	-	-	-	-	-	-	-	7. Craft and associate professionals
8. ผู้ควบคุมเครื่องจักรโรงงานและเครื่องจักร และผู้ปฏิบัติงานด้านกรรมกรประกอบ	-	-	-	-	-	-	-	-	-	-	-	8. Plant and machine controllers and assemblers
9. ผู้ประกอบอาชีพงานที่ฐาน	-	-	-	-	-	-	-	-	-	-	-	9. Elementary occupations
10. คนงานซึ่งมีได้จำแนกไว้ในหมวดอื่น	-	-	-	-	-	-	-	-	-	-	-	10. Workers not classifiable by occupation

ตารางที่ 1.4 จำนวนผู้ว่างงาน ที่เคยทำงานมาก่อน จำนวนคนอาศัยที่ทำงานอยู่ตามอุตสาหกรรมที่ทำงานอยู่ตามเพศ และเขตภาคกลาง ภาคกลาง (ต่อ)

TABLE 1.4 UNEMPLOYED PERSONS, EVER WORKED BY LAST OCCUPATION, LAST INDUSTRY, SEX AND AREA, CENTRAL REGION (Contd.)

อาชีพที่ทำงานครั้งสุดท้าย	ในเขตเทศบาล MUNICIPAL AREA													TOTAL
	อุตสาหกรรมที่ทำงานครั้งสุดท้าย Last Industry													
	รวม	เกษตรกรรม	การทำเหมืองแร่และเหมืองหิน	การผลิต	ไฟฟ้า ก๊าซ ไนโตรเจนรับ	การจำหน่าย น้ำประปา และขยะ	การก่อสร้าง	การขนส่ง	การขนส่ง และสถานที่เก็บสินค้า	ที่พักแรมและบริการด้านอาหาร	ข้อมูลข่าวสาร และสื่อสาร	กิจกรรมการเงินและประกันภัย	LAST OCCUPATION	
Total	Agriculture	Mining	Manufacturing	Electricity	Water supply	Construction	Transport, storage	Accommodation	Information and communication	Financial	Intermediation			
ยอดรวม	37,794	1,749	-	14,777	-	-	3,135	5,849	243	4,185	-	227		
ชาย	24,349	1,190	-	10,223	-	-	3,135	4,390	243	2,720	-	-	MALE	
1. ผู้จัดการ ข้าราชการระดับอาวุโสและผู้ปฏิบัติงานราย	-	-	-	-	-	-	-	-	-	-	-	-	1. managers, senior officials and Legislators	
2. ผู้ประกอบการวิชาชีพต่างๆ	-	-	-	-	-	-	-	-	-	-	-	-	2. Professionals	
3. เจ้าหน้าที่เทคนิคและผู้ประกอบวิชาชีพที่เกี่ยวข้องกับด้านต่างๆ	922	-	-	-	-	-	-	-	-	-	-	-	3. Technicians and associate professionals	
4. เจ้าหน้าที่	423	-	-	243	-	-	-	180	-	-	-	-	4. Clerks	
5. พนักงานบริการและผู้จำหน่ายสินค้า	5,828	-	-	-	-	339	2,769	2,720	-	-	-	-	5. Service workers and sell goods	
6. ผู้ปฏิบัติงานที่มีฝีมือด้านเกษตรปศุสัตว์ และประมง	490	411	-	-	-	-	-	-	-	-	-	-	6. Skilled agricultural forest and fishery workers	
7.ช่างฝีมือ และผู้ปฏิบัติงานที่มีทักษะ	8,581	44	-	5,186	-	2,730	622	-	-	-	-	-	7. Craft and associate professionals	
8. ผู้ควบคุมเครื่องจักรและเครื่องจักรและผู้ปฏิบัติงานด้านการประกอบ	5,666	-	-	4,191	-	-	-	-	243	-	-	-	8. Plant and machine controls and assemblers	
9. ผู้ประกอบอาชีพงานพื้นฐาน	2,419	735	-	604	-	66	820	-	-	-	-	-	9. Elementary occupations	
10. คนงานซึ่งมิได้จำแนกไว้ในหมวดอื่น	-	-	-	-	-	-	-	-	-	-	-	-	10. Workers not classifiable by occupation	

ตารางที่ 1.4 จำนวนผู้ว่างงาน ที่เคยทำงานมาก่อน จำนวนคนอาศัยที่ทำงานครั้งสุดท้าย อุตสาหกรรมที่ทำงานครั้งสุดท้าย เพศ และเขตภาคกลาง ภาคกลาง (ต่อ)

TABLE 1.4 UNEMPLOYED PERSONS, EVER WORKED BY LAST OCCUPATION, LAST INDUSTRY, SEX AND AREA, CENTRAL REGION (Contd.)

อาชีพที่ทำงานครั้งสุดท้าย	ในเขตเทศบาล MUNICIPAL AREA											FEWALE
	รวม	เกษตรกรรม การป้อน และเกษตรกรรม	การขุด เหมืองแร่ และเหมืองหิน	การผลิต Manufacturing	ไฟฟ้า ก๊าซ ไอน้ำระบบรับ อากาศ	การจัดหาน้ำ บำบัดน้ำเสีย และประปา	การก่อสร้าง	การขนส่ง การพาณิชย์ การขนส่งทางบก	การขนส่ง และ สถานที่เก็บสินค้า Transportation and storage	ที่พักแคะ บริการด้านอาหาร Accommodation and food service	ข้อมูลข่าวสาร และสื่อสาร Information and communication	
หญิง	13,445	559	4,553	-	-	-	1,458	-	1,465	-	227	
1. ผู้จัดการ ข้าราชการระดับอาวุโส และผู้บัญชาการ	-	-	-	-	-	-	-	-	-	-	-	1. managers, senior officials and Legislators
2. ผู้ประกอบการวิสาหกิจขนาดกลาง และขนาดย่อม	801	-	-	-	-	138	-	-	-	-	-	2. Professionals
3. เจ้าหน้าที่เทคนิคและผู้ประกอบการวิชาชีพ ที่เกี่ยวข้องกับด้านต่างๆ	-	-	-	-	-	-	-	-	-	-	-	3. Technicians and associate professionals
4. เจ้าหน้าที่	1,825	-	604	-	-	-	-	-	-	-	227	4. Clerks
5. พนักงานบริการและผู้จำหน่ายสินค้า	3,123	-	115	-	-	1,320	-	1,465	-	-	-	5. Service workers and sell goods
6. ผู้ปฏิบัติงานที่มีชื่อในด้านการเกษตร ปศุสัตว์ และประมง	272	272	-	-	-	-	-	-	-	-	-	6. Skilled agricultural forest and fishery workers
7. ช่างฝีมือ และผู้ปฏิบัติงานที่เกี่ยวข้อง กับช่างฝีมือ	-	-	-	-	-	-	-	-	-	-	-	7. Craft and associate professionals
8. ผู้ควบคุมเครื่องจักรโรงงานและเครื่องจักร และผู้ปฏิบัติงานด้านการประกอบ	3,775	-	3,775	-	-	-	-	-	-	-	-	8. Plant and machine controls and assemblers
9. ผู้ประกอบการขนส่งสินค้า	3,649	288	60	-	-	-	-	-	-	-	-	9. Elementary occupations
10. คนงานซึ่งมีชื่อไม่ปรากฏในหมวดอื่น	-	-	-	-	-	-	-	-	-	-	-	10. Workers not classifiable by occupation

ตารางที่ 14. จำนวนผู้ว่างงาน โดยทำงานก่อน จำนวนตามอาชีพที่ทำงานอยู่ครั้งสุดท้าย อุตสาหกรรมที่ทำงานอยู่ครั้งสุดท้าย เพศ และเขตการปกครอง ภาคกลาง (ต่อ)

TABLE 14. UNEMPLOYED PERSONS, EVER WORKED BY LAST OCCUPATION, LAST INDUSTRY, SEX AND AREA, CENTRAL REGION (Contd.)

อาชีพที่ทำงานอยู่ครั้งสุดท้าย	อุตสาหกรรมที่ทำงานอยู่ครั้งสุดท้าย (ต่อ) Last Industry (Contd.)										กิจกรรมของ องค์กร Extra- territorial	ไม่ทราบ Unknown	LAST OCCUPATION
	กิจกรรม อสังหาริมทรัพย์และเทคนิค Real estate Professional, scientific technical activities	การบริหารงาน และปฏิบัติงาน Administrative and support service activities	การบริหารราชการ บังคับบัญชา Public administration	การศึกษา Education	กิจกรรมด้านสุขภาพ และสังคมศาสตร์ Health and social work	ศิลปะ ความบันเทิง และนันทนาการ Art, entertainment	บริการด้านอื่นๆ Other service	งานในครัวเรือน ส่วนบุคคล Activities of household	กิจกรรมของ องค์กร Extra- territorial	ไม่ทราบ Unknown			
ยอดรวม	2,174	1,001	519	1,138	-	255	194	2,347	-	-	-	TOTAL	
ชาย	2,174	79	-	-	-	-	194	-	-	-	-	MALE	
1. ผู้จัดการ ข้าราชการระดับอาวุโส และผู้ปฏิบัติงานอาวุโส	-	-	-	-	-	-	-	-	-	-	-	1. managers, senior officials and Legislators	
2. ผู้ประกอบวิชาชีพด้านต่างๆ	-	-	-	-	-	-	-	-	-	-	-	2. Professionals	
3. เจ้าหน้าที่เทคนิคและผู้ประกอบวิชาชีพ ที่เกี่ยวข้องกันด้านต่างๆ	922	-	-	-	-	-	-	-	-	-	-	3. Technicians and associate professionals	
4. เซียน	-	-	-	-	-	-	-	-	-	-	-	4. Clerks	
5. พนักงานบริการและผู้จำหน่ายสินค้า	-	-	-	-	-	-	-	-	-	-	-	5. Service workers and sell goods	
6. ผู้ปฏิบัติงานที่มีฝีมือในด้านเกษตร ปศุสัตว์ และประมง	-	79	-	-	-	-	-	-	-	-	-	6. Skilled agricultural forest and fishery workers	
7. ช่างฝีมือ และผู้ปฏิบัติงานที่มีฝีมือ และผู้ปฏิบัติงานด้านกรบะรอบ	-	-	-	-	-	-	-	-	-	-	-	7. Craft and associate professionals	
8. ผู้ควบคุมเครื่องจักรโรงงานและเครื่องจักร และผู้ปฏิบัติงานด้านกรบะรอบ	1,252	-	-	-	-	-	-	-	-	-	-	8. Plant and machine controllers and assemblers	
9. ผู้ประกอบอาชีพงานพื้นฐาน	-	-	-	-	-	-	194	-	-	-	-	9. Elementary occupations	
10. คนงานซึ่งมิได้จำแนกเป็นหมวดอื่น	-	-	-	-	-	-	-	-	-	-	-	10. Workers not classifiable by occupation	

ตารางที่ 14 จำนวนผู้ว่างงาน ที่เคยทำงานมาก่อน จำแนกตามอาชีพที่ทำงานครั้งสุดท้าย อุตสาหกรรมที่ทำงานครั้งสุดท้าย เพศ และเขตภาคกลาง ภาคกลาง (ต่อ)

TABLE 14 UNEEMPLOYED PERSONS, EVER WORKED BY LAST OCCUPATION, LAST INDUSTRY, SEX AND AREA, CENTRAL REGION (Contd.)

อาชีพที่ทำงานครั้งสุดท้าย	กรุงเทพมหานคร MUNICIPAL AREA										LAST OCCUPATION	
	อุตสาหกรรมที่ทำงานครั้งสุดท้าย (ต่อ) Last Industry (Contd.)											
	กิจกรรมอสังหาริมทรัพย์ Real estate activities	กิจกรรมทางวิชาชีพ วิทยาศาสตร์และเทคนิค Professional/scientific technical activities	การบริหารสนับสนุน และป้องกันประเทศ Administrative and support service activities	การบริหารราชการ ینگถิ่นประเทศ Public administration	การศึกษา Education	กิจกรรมด้านสุขภาพ งานสังคมสงเคราะห์ Health and social work	ศิลปะ ความบันเทิง และนันทนาการ Art, entertainment and recreation	บริการด้านอื่นๆ Other service	งานในครัวเรือน ส่วนบุคคล Activities of household	กิจกรรมของ อสังหาริมทรัพย์ Extra-territorial		ไม่ทราบ Unknown
หญิง	-	-	922	519	1,138	-	255	-	2,347	-	-	FEMALE
1. ผู้จัดการ ข้าราชการระดับอาวุโส และผู้บริหารอาวุโส	-	-	-	-	-	-	-	-	-	-	-	1. managers, senior officials and Legislators
2. ผู้ประกอบวิชาชีพด้านต่างๆ	-	-	-	-	663	-	-	-	-	-	-	2. Professionals
3. เจ้าหน้าที่เทคนิคและผู้ประกอบวิชาชีพที่เกี่ยวข้องกันด้านต่างๆ	-	-	-	-	-	-	-	-	-	-	-	3. Technicians and associate professionals
4. เสมียน	-	-	-	519	475	-	-	-	-	-	-	4. Clerks
5. พนักงานบริการและผู้จำหน่ายสินค้า	-	-	-	-	-	-	-	-	223	-	-	5. Service workers and sell goods
6. ผู้ปฏิบัติงานที่มีฝีมือในด้านการเกษตร ป่าไม้ และประมง	-	-	-	-	-	-	-	-	-	-	-	6. Skilled agricultural forest and fishery workers
7. ข้าราชการ และผู้ปฏิบัติงานที่เกี่ยวข้อง	-	-	-	-	-	-	-	-	-	-	-	7. Craft and associate professionals
8. ผู้ควบคุมเครื่องจักรโรงงานและเครื่องจักร และผู้ปฏิบัติงานด้านการประกอบ	-	-	-	-	-	-	-	-	-	-	-	8. Plant and machine controllers and assemblers
9. ผู้ประกอบอาชีพงานพื้นฐาน	-	-	922	-	-	-	255	-	2,125	-	-	9. Elementary occupations
10. คนงานซึ่งมิได้จำแนกไว้ในหมวดอื่น	-	-	-	-	-	-	-	-	-	-	-	10. Workers not classifiable by occupation

ตารางที่ 1.4 จำนวนผู้ว่างงาน ที่เคยทำงานมาก่อน จำนวนคนอาศัยที่ทำงานครั้งสุดท้าย สาขากรรมที่ทำงานครั้งสุดท้าย เพศ และเขตภาคกลาง ภาคกลาง (ต่อ)

TABLE 1.4 UNEMPLOYED PERSONS, EVER WORKED BY LAST OCCUPATION, LAST INDUSTRY, SEX AND AREA, CENTRAL REGION (Contd.)

อาชีพที่ทำงานครั้งสุดท้าย	เขตภาคกลาง NON-MUNICIPAL AREA														TOTAL	
	รวม	เกษตรกรรม	การป่าไม้	เหมืองแร่	การขุดหิน	ไฟฟ้า ก๊าซ	โทรคมนาคม	การก่อสร้าง	การขนส่ง	การขนส่ง	การขนส่ง	การขนส่ง	ที่พักแคะ	ข้อมูลข่าวสาร		กิจกรรมการเงินและ
	รวม	การปลูก	การปลูก	เหมืองแร่	การขุดหิน	ไฟฟ้า ก๊าซ	โทรคมนาคม	การก่อสร้าง	การขนส่ง	การขนส่ง	การขนส่ง	การขนส่ง	ที่พักแคะ	ข้อมูลข่าวสาร	กิจกรรมการเงินและ	LAST OCCUPATION
	Total	Agriculture	Forestry	Mining	Quarrying	Electricity	Telecommunications	Construction	Transport	Storage	Transportation	Accommodation	Information	Intermediation	Financial	Occupation
ยอดรวม	32,147	4,968	171	15,749	-	188	1,277	5,221	980	1,563	-	117	-	-	117	TOTAL
ชาย	22,648	3,027	171	11,810	-	1,157	3,098	580	1,133	-	-	-	-	-	-	MALE
1. ผู้จัดการ ข้าราชการระดับอาวุโส และผู้บริหารอาวุโส	327	-	-	327	-	-	-	-	-	-	-	-	-	-	-	1. managers, senior officials and Legislators
2. ผู้ประกอบการวิชาชีพต่าง ๆ	1,435	-	-	-	-	-	-	712	-	453	-	-	-	-	-	2. Professionals
3. เจ้าหน้าที่เทคนิคและผู้ประกอบการวิชาชีพที่เกี่ยวข้องกันบ้าง	1,302	-	-	562	-	-	-	-	-	-	-	-	-	-	-	3. Technicians and associate professionals
4. เจ้าหน้าที่	851	-	-	851	-	-	-	-	-	-	-	-	-	-	-	4. Clerks
5. พนักงานบริการและผู้จำหน่ายสินค้า	1,537	-	-	-	-	-	-	645	-	680	-	-	-	-	-	5. Service workers and sell goods
6. ผู้ปฏิบัติงานที่มีฝีมือด้านเกษตร ป่าไม้ และประมง	2,479	2,479	-	-	-	-	-	-	-	-	-	-	-	-	-	6. Skilled agricultural forest and fishery workers
7.ช่างฝีมือ และผู้ปฏิบัติงานที่มีทักษะ	5,444	-	171	4,496	-	-	777	-	-	-	-	-	-	-	-	7. Craft and associate professionals
8. ผู้ควบคุมเครื่องจักรและเครื่องจักร และผู้ปฏิบัติงานด้านกรบระอบ	6,006	-	-	4,542	-	-	263	621	580	-	-	-	-	-	-	8. Plant and machine controllers and assemblers
9. ผู้ประกอบอาชีพงานพื้นฐาน	3,266	568	-	1,032	-	-	117	1,120	-	-	-	-	-	-	-	9. Elementary occupations
10. คนงานซึ่งมิได้จำแนกไว้โดยชัดเจน	-	-	-	-	-	-	-	-	-	-	-	-	-	-	-	10. Workers not classifiable by occupation

ตารางที่ 1.4 จำนวนผู้ว่างงาน ที่เคยทำงานมาก่อน จำนวนตามอาชีพที่ทำงานครั้งสุดท้าย อุตสาหกรรมที่ทำงานครั้งสุดท้าย เพศ และเขตภาคกลาง ภาคกลาง (ต่อ)
TABLE 1.4 UNEMPLOYED PERSONS, EVER WORKED BY LAST OCCUPATION, LAST INDUSTRY, SEX AND AREA, CENTRAL REGION (Contd.)

อาชีพที่ทำงานครั้งสุดท้าย	เขตภาคกลาง NON-MUNICIPAL AREA										รวม	เพศกรรมกร การป้อน และเกษตรกรรม Total Agriculture	การขุด เหมืองแร่ และเหมืองหิน Mining	ไฟฟ้า ก๊าซ ไฮโดรเจน และพลังงาน Electricity	การจัดหาน้ำ ประปา และน้ำเสีย Water supply sewerage, waste	การก่อสร้าง Construction	การขนส่ง การพาณิชย์ การขนส่ง Transport, storage	การขนส่ง และ สถานที่เก็บสินค้า Transportation and storage	ที่พักแรมและ บริการด้านอาหาร Accommodation and food service	ข้อมูลข่าวสาร และสื่อสาร Information and communication	กิจกรรมการเงินและ ประกันภัย Financial intermediation	LAST OCCUPATION
	อุตสาหกรรม การป้อน และเกษตรกรรม Agriculture	การขุด เหมืองแร่ และเหมืองหิน Mining	ไฟฟ้า ก๊าซ ไฮโดรเจน และพลังงาน Electricity	การจัดหาน้ำ ประปา และน้ำเสีย Water supply sewerage, waste	การก่อสร้าง Construction	การขนส่ง การพาณิชย์ การขนส่ง Transport, storage	การขนส่ง และ สถานที่เก็บสินค้า Transportation and storage	ที่พักแรมและ บริการด้านอาหาร Accommodation and food service	ข้อมูลข่าวสาร และสื่อสาร Information and communication	กิจกรรมการเงินและ ประกันภัย Financial intermediation												
หญิง	1,941	-	3,939	-	188	120	2,124	400	430	-	117	FEWALE										
1. ผู้จัดการ ข้าราชการอาวุโส และผู้บัญชาการกองพล และผู้บัญชาการหน่วย	-	-	-	-	-	-	-	-	58	-	-	-	-	-	-	-	-	-	-	-	-	1. managers, senior officials and Legislators
2. ผู้ประกอบการวิสาหกิจต่าง ๆ	-	-	-	-	-	-	-	-	-	-	-	-	-	-	-	-	-	-	-	-	-	2. Professionals
3. เจ้าหน้าที่เทคนิคและผู้ประกอบการวิชาชีพ ที่เกี่ยวข้องกันด้านต่าง ๆ	-	-	-	-	-	-	-	400	-	-	117	-	-	-	-	-	-	-	-	-	-	3. Technicians and associate professionals
4. เจ้าหน้าที่	-	-	-	-	-	-	-	-	-	-	-	-	-	-	-	-	-	-	-	-	-	4. Clerks
5. พนักงานบริการและผู้จำหน่ายสินค้า	-	-	-	-	-	-	1,643	-	-	-	-	2,016	-	-	-	-	-	-	-	-	-	5. Service workers and sell goods
6. ผู้ปฏิบัติงานที่มีชื่อในด้านการเกษตร ป้อน และป้อน	1,251	-	-	-	-	-	-	-	-	-	-	1,251	-	-	-	-	-	-	-	-	-	6. Skilled agricultural forest and fishery workers
7. ช่างฝีมือ และผู้ปฏิบัติงานที่เกี่ยวข้อง	-	-	-	-	-	-	-	-	-	-	-	-	-	-	-	-	-	-	-	-	-	7. Craft and associate professionals
8. ผู้ควบคุมเครื่องจักรโรงงานและเครื่องจักร และผู้ปฏิบัติงานด้านการประกอบ	-	-	2,827	-	-	-	-	-	-	-	-	2,827	-	-	-	-	-	-	-	-	-	8. Plant and machine controls and assemblers
9. ผู้ประกอบการขนส่งสินค้า	690	-	1,112	-	188	120	480	-	-	-	-	2,831	-	-	-	-	-	-	-	-	-	9. Elementary occupations
10. คนงานซึ่งมิได้จำแนกไว้ในหมวดอื่น	-	-	-	-	-	-	-	-	-	-	-	-	-	-	-	-	-	-	-	-	-	10. Workers not classifiable by occupation

ตารางที่ 14. จำนวนผู้ว่างงาน ที่เคยทำงานมาก่อน จัมนตามอาชีพที่ครั้งสุดท้าย อุตสาหกรรมที่ครั้งสุดท้าย ทศ และเขตภาคกลาง ภาคกลาง (ต่อ)
 TABLE 14. UNEMPLOYED PERSONS, EVER WORKED BY LAST OCCUPATION, LAST INDUSTRY, SEX AND AREA, CENTRAL REGION (Contd.)

		เขตเทศบาล NON-MUNICIPAL AREA										
		อุตสาหกรรมที่ครั้งสุดท้าย (ต่อ) Last Industry (Contd.)										
อาชีพที่ครั้งสุดท้าย	กิจกรรม อสังหาริมทรัพย์และเทคนิค Professional, scientific technical activities	กิจกรรมทางวิชาชีพ Professional, scientific technical activities	การบริหารสนับสนุน และป้องกันประเทศ Administrative and support service activities	การบริหารราชการ บังคับประเทศ Public administration defence	การศึกษา Education	กิจกรรมด้านสุขภาพ Health and social work	ศิลปะ ความบันเทิง และนันทนาการ Art, entertainment	บริการด้านอื่นๆ Other service	งานในครัวเรือน ส่วนบุคคล Activities of household	กิจกรรมของ องค์กร Extra- territorial	ไม่ทราบ Unknown	LAST OCCUPATION
ยอดรวม	-	740	453	449	-	-	271	-	-	-	-	TOTAL
ชาย	-	740	212	449	-	-	271	-	-	-	-	MALE
1. ผู้จัดการ ข้าราชการระดับอาวุโส และผู้ปฏิบัติงานอาวุโส	-	-	-	-	-	-	-	-	-	-	-	1. managers, senior officials and Legislators
2. ผู้ประกอบวิชาชีพด้านต่างๆ	-	-	-	-	-	-	271	-	-	-	-	2. Professionals
3. เจ้าหน้าที่เทคนิคและผู้ประกอบวิชาชีพ ที่เกี่ยวข้องกันด้านต่างๆ	-	740	-	-	-	-	-	-	-	-	-	3. Technicians and associate professionals
4. เซลล์	-	-	-	-	-	-	-	-	-	-	-	4. Clerks
5. พนักงานบริการและผู้จำหน่ายสินค้า	-	-	212	-	-	-	-	-	-	-	-	5. Service workers and sell goods
6. ผู้ปฏิบัติงานที่มีฝีมือในด้านการเกษตร ป่าไม้ และประมง	-	-	-	-	-	-	-	-	-	-	-	6. Skilled agricultural forest and fishery workers
7. ช่างฝีมือ และผู้ปฏิบัติงานที่มีฝีมือ และผู้ปฏิบัติงานด้านกรบ	-	-	-	-	-	-	-	-	-	-	-	7. Craft- and associate professionals
8. ผู้ควบคุมเครื่องจักรโรงงานและเครื่องจักร และผู้ปฏิบัติงานด้านกรบ	-	-	-	-	-	-	-	-	-	-	-	8. Plant and machine controllers and assemblers
9. ผู้ประกอบอาชีพงานพื้นฐาน	-	-	-	449	-	-	-	-	-	-	-	9. Elementary occupations
10. คนงานที่มีใจงานไม่แน่นอน	-	-	-	-	-	-	-	-	-	-	-	10. Workers not classifiable by occupation

ตารางที่ 14 จำนวนผู้ว่างงาน โดยทำงานมาก่อน จำนวนตามอาชีพที่ครั้งสุดท้าย อุตสาหกรรมที่ครั้งสุดท้าย เพศ และเขตภาคกลาง ภาคกลาง (ต่อ)
 TABLE 14 UNEMPLOYED PERSONS, EVER WORKED BY LAST OCCUPATION, LAST INDUSTRY, SEX AND AREA, CENTRAL REGION (Contd.)

		เขตเทศบาล NON-MUNICIPAL AREA										
		อุตสาหกรรมที่ครั้งสุดท้าย (ต่อ) Last Industry (Contd.)										
อาชีพที่ครั้งสุดท้าย	กิจกรรม	กิจกรรมทางวิชาชีพ Professional/scientific activities	การบริหารงาน และป้องกันประเทศ Administrative and support service activities	การบริหารราชการ ป้องกันประเทศ Public administration defence	การศึกษา Education	กิจกรรมด้านสุขภาพ Health and social work	ศิลปะ วัฒนธรรม และนันทนาการ Art, entertainment	บริการด้านอื่นๆ Other service	งานครัวเรือน Activities of household	กิจกรรมของ องค์กร Extra- territorial	ไม่ทราบ Unknown	LAST OCCUPATION
	หญิง	-	241	-	-	-	-	-	-	-	-	FEMALE
1. ผู้จัดการ ข้าราชการระดับอาวุโส และผู้บัญชาการพิเศษ	-	-	-	-	-	-	-	-	-	-	-	1. managers, senior officials and Legislators
2. ผู้ประกอบวิชาชีพต่างๆ	-	-	-	-	-	-	-	-	-	-	-	2. Professionals
3. เจ้าหน้าที่เทคนิคและผู้ประกอบวิชาชีพ ที่เกี่ยวข้องกันต่างๆ	-	-	-	-	-	-	-	-	-	-	-	3. Technicians and associate professionals
4. เซลล์	-	-	-	-	-	-	-	-	-	-	-	4. Clerks
5. พนักงานบริการและผู้จำหน่ายสินค้า	-	-	-	-	-	-	-	-	-	-	-	5. Service workers and sell goods
6. ผู้ปฏิบัติงานที่มีชื่อในด้านการเกษตร ป่าไม้ และปศุสัตว์	-	-	-	-	-	-	-	-	-	-	-	6. Skilled agricultural forest and fishery workers
7.ช่างฝีมือ และผู้ปฏิบัติงานที่เกี่ยวข้อง	-	-	-	-	-	-	-	-	-	-	-	7. Craft and associate professionals
8. ผู้ควบคุมเครื่องจักรโรงงานและเครื่องจักร และผู้ปฏิบัติงานด้านการประกอบ	-	-	-	-	-	-	-	-	-	-	-	8. Plant and machine controls and assemblers
9. ผู้ประกอบอาชีพงานพื้นฐาน	-	-	241	-	-	-	-	-	-	-	-	9. Elementary occupations
10. คนงานซึ่งมิได้จำแนกไว้ในหมวดอื่น	-	-	-	-	-	-	-	-	-	-	-	10. Workers not classifiable by occupation

ตารางที่ 15 จำนวนลูกจ้าง จำนวนตามค่าจ้างเฉลี่ย ผลประโยชน์อื่น ๆ ที่ได้รับ อุตสาหกรรม และเขต ภาคกลาง

TABLE 15 EMPLOYEE BY AVERAGE WAGE, FRINGE BENEFIT, INDUSTRY AND SEX, CENTRAL REGION

อุตสาหกรรม Industry	จำนวนลูกจ้าง Total Employee	ค่าจ้างเฉลี่ย Average Wage	ลูกจ้างที่ได้รับผลประโยชน์อื่น ๆ Employee Receive Fringe Benefit							อุตสาหกรรม INDUSTRY	
			ได้รับเป็นเงิน In Cash			ได้รับเป็นสิ่งของ In Kind		อื่นๆ Others	MALE		FEMALE
			โบนัส Bonus	ค่าล่วงเวลา Overtime	เงินอื่นๆ Other Income	อาหาร Food	เครื่องแต่งกาย Clothes				
ชาย Male	3,843.4	13,248.2	382.4	662.4	751.4	324.8	66.7	200.1	2020		
1. เกษตรกรรม การปศุสัตว์ และการประมง 2. การทำเหมืองแร่ และเหมืองหิน 3. การผลิต 4. ไฟฟ้า ก๊าซ ไอน้ำ และระบบปรับอากาศ 5. การจัดหาสินค้า การจัดการและการบำบัดน้ำเสีย ของเสีย และสิ่งปฏิกูล 6. การก่อสร้าง 7. การขนส่ง และการขายปลีก การซ่อมยานยนต์ 8. การขนส่ง และสถานที่ให้บริการ 9. ที่พักแรมและบริการด้านอาหาร 10. ข้อมูลข่าวสารและการสื่อสาร 11. กิจกรรมทางการเงินและการประกันภัย 12. กิจกรรมอสังหาริมทรัพย์ 13. กิจกรรมทางวิชาชีพ วิทยาศาสตร์ และเทคนิค 14. กิจกรรมการบริหารและการบริการสนับสนุน 15. การบริหารราชการ การป้องกันประเทศ การประมงในน้ำเค็ม 16. การศึกษา 17. กิจกรรมด้านสุขภาพและงานสังคมสงเคราะห์ 18. ศิลปะ ความบันเทิง และนันทนาการ 19. กิจกรรมบริการด้านอื่น ๆ 20. กิจกรรมการจ้างงานในครัวเรือนตามบุคคล การผลิตสินค้าและบริการที่ขึ้นเองเพื่อใช้ในครัวเรือน 21. กิจกรรมขององค์กรระหว่างประเทศ 22. ไม่ทราบ	1. Agriculture, forestry and fishing 2. Mining and quarrying 3. Manufacturing 4. Electricity, gas, steam and air conditioning supply 5. Water supply, sewerage, waste management and remediation activities 6. Construction 7. Wholesale and retail trade; repair of motor vehicles and motorcycles 8. Transportation and storage 9. Accommodation and food service activities 10. Information and communication 11. Financial and insurance activities 12. Real estate activities 13. Professional, scientific and technical activities 14. Administrative and support service activities 15. Public administration and defence; compulsory social security 16. Education 17. Human health and social work activities 18. Arts, entertainment and recreation 19. Other service activities 20. Activities of households as employers; undifferentiated goods and services-producing activities of households for own use 21. Activities of extraterritorial organizations and bodies 22. Unknown										
หญิง Female	3,217.2	12,620.5	292.3	570.4	658.6	391.3	68.4	120.2	237.8		
1. เกษตรกรรม การปศุสัตว์ และการประมง 2. การทำเหมืองแร่ และเหมืองหิน 3. การผลิต 4. ไฟฟ้า ก๊าซ ไอน้ำ และระบบปรับอากาศ 5. การจัดหาสินค้า การจัดการและการบำบัดน้ำเสีย ของเสีย และสิ่งปฏิกูล 6. การก่อสร้าง 7. การขนส่ง และการขายปลีก การซ่อมยานยนต์ 8. การขนส่ง และสถานที่ให้บริการ 9. ที่พักแรมและบริการด้านอาหาร 10. ข้อมูลข่าวสารและการสื่อสาร 11. กิจกรรมทางการเงินและการประกันภัย 12. กิจกรรมอสังหาริมทรัพย์ 13. กิจกรรมทางวิชาชีพ วิทยาศาสตร์ และเทคนิค 14. กิจกรรมการบริหารและการบริการสนับสนุน 15. การบริหารราชการ การป้องกันประเทศ การประมงในน้ำเค็ม 16. การศึกษา 17. กิจกรรมด้านสุขภาพและงานสังคมสงเคราะห์ 18. ศิลปะ ความบันเทิง และนันทนาการ 19. กิจกรรมบริการด้านอื่น ๆ 20. กิจกรรมการจ้างงานในครัวเรือนตามบุคคล การผลิตสินค้าและบริการที่ขึ้นเองเพื่อใช้ในครัวเรือน 21. กิจกรรมขององค์กรระหว่างประเทศ 22. ไม่ทราบ	1. Agriculture, forestry and fishing 2. Mining and quarrying 3. Manufacturing 4. Electricity, gas, steam and air conditioning supply 5. Water supply, sewerage, waste management and remediation activities 6. Construction 7. Wholesale and retail trade; repair of motor vehicles and motorcycles 8. Transportation and storage 9. Accommodation and food service activities 10. Information and communication 11. Financial and insurance activities 12. Real estate activities 13. Professional, scientific and technical activities 14. Administrative and support service activities 15. Public administration and defence; compulsory social security 16. Education 17. Human health and social work activities 18. Arts, entertainment and recreation 19. Other service activities 20. Activities of households as employers; undifferentiated goods and services-producing activities of households for own use 21. Activities of extraterritorial organizations and bodies 22. Unknown										
รวม Total	7,060.6	25,868.7	674.7	1,232.8	1,410.0	716.1	135.1	320.3	437.8		

ตารางที่ 15 จำนวนลูกจ้าง จำนวนตามค่าจ้างเฉลี่ย ผลประโยชน์อื่นๆ ที่ได้รับ อุตสาหกรรม เพศ และเขตภาคกลาง ภาคกลาง (ต่อ)
TABLE 15 EMPLOYEE BY AVERAGE WAGE, FRINGE BENEFIT, INDUSTRY, SEX AND AREA, CENTRAL REGION (Contd.)

อุตสาหกรรม	จำนวนลูกจ้าง Total Employee	ในเขตเทศบาล MUNICIPAL AREA										INDUSTRY
		ลูกจ้างที่ได้รับผลประโยชน์อื่น ๆ					Employee Receive Fringe Benefit					
		ค่าจ้างเฉลี่ย Average Wage	โบนัส Bonus	ค่าล่วงเวลา Overtime	เงินอื่นๆ Other Income	อาหาร Food	เครื่องแต่งกาย Clothes	ที่อยู่อาศัย Housing	อื่นๆ Others	TOTAL	MALE	
อุตสาหกรรม การป่าไม้ และการประมง	55.7	7,856.3	0.3	2.0	1.8	4.3	-	6.1	0.7	-	-	1. Agriculture, forestry and fishing
2. การทำเหมืองแร่ และเหมืองหิน	11.7	25,653.6	0.6	1.3	2.8	0.4	-	0.1	-	-	-	2. Mining and quarrying
3. การผลิต	826.1	13,394.0	147.1	293.0	258.7	127.3	30.5	27.3	85.7	-	-	3. Manufacturing
4. ไฟฟ้า ก๊าซ ไอน้ำและระบบปรับอากาศ	16.2	27,830.9	2.3	0.3	2.6	-	0.9	-	-	-	-	4. Electricity, gas, steam and air conditioning supply
5. การจัดการน้ำ การจัดการและการบำบัดน้ำเสีย ของเสีย และสิ่งปฏิกูล	8.7	21,445.9	0.5	0.8	0.9	0.4	-	0.6	-	-	-	5. Water supply; sewerage, waste management and remediation activities
6. การก่อสร้าง	174.1	12,250.5	4.3	11.6	3.1	3.6	-	10.1	10.5	-	-	6. Construction
7. การขนส่ง และการขายปลีก การขอยานยนต์	202.1	11,758.0	12.4	14.8	19.7	5.7	1.8	10.3	0.6	-	-	7. Wholesale and retail trade; repair of motor vehicles and motorcycles
8. การขนส่ง และสถานที่เก็บสินค้า	110.6	15,710.6	9.5	10.4	32.8	3.6	1.2	7.4	1.6	-	-	8. Transportation and storage
9. ที่พักแรมและบริการด้านอาหาร	55.5	12,142.0	2.4	1.8	15.0	29.2	0.6	2.3	-	-	-	9. Accommodation and food service activities
10. ข้อมูลข่าวสารและการสื่อสาร	20.8	22,432.1	0.5	0.1	2.7	0.8	1.3	-	-	-	-	10. Information and communication
11. กิจกรรมทางการเงินและการประกันภัย	32.1	26,728.1	2.6	0.8	2.5	-	0.3	0.4	-	-	-	11. Financial and insurance activities
12. กิจกรรมอสังหาริมทรัพย์	16.3	13,536.8	-	0.6	-	-	-	-	-	-	-	12. Real estate activities
13. กิจกรรมทางวิชาชีพ วิทยาศาสตร์ และเทคนิค	19.2	23,954.2	2.3	1.6	1.7	-	-	0.5	-	-	-	13. Professional, scientific and technical activities
14. กิจกรรมการบริหารและการบริการสนับสนุน	56.1	12,230.2	1.4	8.3	6.3	0.6	0.4	1.8	0.2	-	-	14. Administrative and support service activities
15. การบริหารราชการ การป้องกันประเทศ การประกันสังคม	139.3	19,638.5	1.1	5.3	36.6	0.5	0.4	26.4	1.0	-	-	15. Public administration and defence; compulsory social security
16. การศึกษา	42.1	24,751.0	0.3	-	9.4	0.3	0.1	2.8	0.2	-	-	16. Education
17. กิจกรรมด้านสุขภาพและงานสังคมสงเคราะห์	19.6	28,206.5	-	3.2	3.3	0.2	-	4.7	-	-	-	17. Human health and social work activities
18. ศิลปะ ความบันเทิง และนันทนาการ	10.5	9,935.3	0.7	2.4	1.2	2.8	0.1	0.6	0.1	-	-	18. Arts, entertainment and recreation
19. กิจกรรมบริการด้านอื่น ๆ	19.8	7,826.2	0.2	1.2	1.2	0.4	-	-	-	-	-	19. Other service activities
20. กิจกรรมการจ้างงานในครัวเรือนส่วนบุคคล การผลิตสินค้าและบริการที่หักเงินเองเพื่อใช้ในครัวเรือน	10.8	9,796.2	0.7	0.7	0.3	3.2	-	2.5	-	-	-	20. Activities of households as employers; undifferentiated goods and services-producing activities of households for own use
21. กิจกรรมขององค์การระหว่างประเทศ	-	-	-	-	-	-	-	-	-	-	-	21. Activities of extraterritorial organizations and bodies
22. ไม่ทราบ	0.9	19,164.1	-	-	-	-	-	-	-	-	-	22. Unknown

ไตรมาสที่ 1/2559 : Quarter 1/2016

หน่วยเป็นพัน : In Thousands

ตารางที่ 15 จำนวนลูกจ้าง จำนวนตามค่าจ้างเฉลี่ย ผลประโยชน์อื่น ๆ ที่ได้รับ อุตสาหกรรม เพศ และเขตภาคปกครอง ภาคกลาง (ต่อ)

TABLE 15 EMPLOYEE BY AVERAGE WAGE, FRINGE BENEFIT, INDUSTRY, SEX AND AREA, CENTRAL REGION (Contd.)

อุตสาหกรรม Industry	จำนวนลูกจ้าง Total Employee	ค่าจ้างเฉลี่ย Average Wage	เงินตอบแทน MUNICIPAL AREA					Employee Receive Fringe Benefit					INDUSTRY
			ลูกจ้างที่ได้รับผลประโยชน์อื่น ๆ					In Kind					
			โบนัส Bonus	ค่าล่วงเวลา Overtime	เงินอื่น ๆ Other Income	อาหาร Food	เครื่องแต่งกาย Clothes	ที่อยู่อาศัย Housing	อื่นๆ Others				
หญิง													FEMALE
1. เกษตรกรรม การป่าไม้ และการประมง	35.4	6,296.4	0.3	0.3	0.7	0.8	-	1.3	-	-	1.2	1.2	1. Agriculture, forestry and fishing
2. การทำเหมืองแร่ และเหมืองหิน	2.4	9,005.1	0.8	-	0.5	-	-	0.1	-	-	-	-	2. Mining and quarrying
3. การผลิต	716.2	10,873.1	108.6	270.6	223.6	123.5	27.2	13.8	87.2	0.1	0.1	0.1	3. Manufacturing
4. ไฟฟ้า ก๊าซ ไอน้ำและระบบปรับอากาศ	8.0	25,073.0	0.1	-	-	-	-	-	-	-	-	-	4. Electricity, gas, steam and air conditioning supply
5. การจัดการน้ำ การจัดการและบำบัดน้ำเสีย ของเสีย และสิ่งปฏิกูล	2.6	13,177.8	-	-	-	-	-	0.1	-	-	-	-	5. Water supply; sewerage, waste management and remediation activities
6. การก่อสร้าง	31.8	10,778.8	1.6	3.0	0.3	2.1	-	1.1	1.5	1.1	1.5	1.5	6. Construction
7. การขนส่ง และการขนส่ง การขอยานยนต์	163.6	12,293.2	11.1	9.7	19.3	2.7	1.4	5.2	1.2	5.2	1.2	1.2	7. Wholesale and retail trade; repair of motor vehicles and motorcycles
8. การขนส่ง และสถานที่เก็บสินค้า	44.1	19,464.0	3.8	6.6	6.2	0.8	2.5	1.2	0.3	1.2	0.3	0.3	8. Transportation and storage
9. ที่พักแรมและบริการด้านอาหาร	98.3	10,214.6	2.8	0.9	30.7	51.1	0.5	3.2	0.4	3.2	0.4	0.4	9. Accommodation and food service activities
10. ข้อมูลข่าวสารและการสื่อสาร	9.4	24,294.1	1.0	0.4	0.4	0.7	-	0.0	-	0.0	-	-	10. Information and communication
11. กิจกรรมทางการเงินและการประกันภัย	47.4	20,701.4	2.8	0.8	5.5	-	1.9	0.1	0.6	0.1	0.6	0.6	11. Financial and insurance activities
12. กิจกรรมอสังหาริมทรัพย์	14.3	11,855.5	0.2	-	1.0	-	-	3.3	0.3	3.3	0.3	0.3	12. Real estate activities
13. กิจกรรมทางวิชาชีพ วิทยาศาสตร์ และเทคนิค	22.8	24,343.9	2.7	0.1	0.6	-	-	0.4	-	0.4	-	-	13. Professional, scientific and technical activities
14. กิจกรรมการบริหารและการสนับสนุน	37.1	11,170.4	0.9	4.5	5.6	0.9	-	0.7	0.6	0.7	0.6	0.6	14. Administrative and support service activities
15. การบริหารราชการ การป้องกันประเทศ การประกันสังคม	85.9	19,790.6	0.6	0.3	6.4	0.2	-	4.5	-	4.5	-	-	15. Public administration and defence; compulsory social security
16. การศึกษา	91.3	23,330.7	0.0	1.2	19.2	2.0	-	4.7	0.4	4.7	0.4	0.4	16. Education
17. กิจกรรมด้านสุขภาพและงานสังคมสงเคราะห์	87.5	18,822.8	0.6	12.5	13.2	0.8	-	6.3	0.3	6.3	0.3	0.3	17. Human health and social work activities
18. ศิลปะ ความบันเทิง และนันทนาการ	16.1	11,081.3	-	1.0	9.1	0.2	-	-	0.3	-	0.3	0.3	18. Arts, entertainment and recreation
19. กิจกรรมบริการด้านอื่น ๆ	30.7	9,246.8	0.5	0.7	11.0	1.1	-	2.1	0.2	2.1	0.2	0.2	19. Other service activities
20. กิจกรรมการจ้างงานในครัวเรือนส่วนบุคคล การผลิตสินค้าและบริการที่ทำขึ้นเองเพื่อใช้ในครัวเรือน	30.0	8,225.3	0.5	0.3	0.6	16.7	0.2	15.5	-	15.5	-	-	20. Activities of households as employers; undifferentiated goods and services-producing activities of households for own use
21. กิจกรรมขององค์กรระหว่างประเทศ	-	-	-	-	-	-	-	-	-	-	-	-	21. Activities of extraterritorial organizations and bodies
22. ไม่ทราบ	1.6	19,196.7	-	-	-	-	-	-	-	-	-	-	22. Unknown

ตารางที่ 15 จำนวนลูกจ้าง จำแนกตามค่าจ้างเฉลี่ย ผลประโยชน์อื่นๆ ที่ได้รับ อุตสาหกรรม เพศ และเขตการปกครอง ภาคกลาง (ต่อ)

TABLE 15 EMPLOYEE BY AVERAGE WAGE, FRINGE BENEFIT, INDUSTRY, SEX AND AREA, CENTRAL REGION (Contd.)

อุตสาหกรรม	จำนวนลูกจ้าง Total Employee	ค่าจ้างเฉลี่ย Average Wage	ลูกจ้างที่ได้รับผลประโยชน์อื่นๆ Employee Receive Fringe Benefit										INDUSTRY
			ได้รับเป็นเงิน In Cash					ได้รับเป็นสิ่งของ In Kind					
			โบนัส Bonus	ค่าล่วงเวลา Overtime	เงินอื่นๆ Other Income	อาหาร Food	เครื่องแต่งกาย Clothes	ที่อยู่อาศัย Housing	อื่นๆ Others				
ยอดรวม	3,636.0	12,021.2	346.9	559.7	653.6	329.4	63.8	153.1	244.8	TOTAL			
ชาย	1,995.4	12,106.1	193.4	302.1	348.8	141.7	29.1	96.5	101.4	MALE			
1 เกษตรกรรม การป่าไม้ และการประมง	211.7	7,289.9	2.6	0.2	4.7	10.2	-	26.6	4.7	1. Agriculture, forestry and fishing			
2. การทำเหมืองแร่ และเหมืองหิน	10.2	10,362.4	-	0.4	0.7	-	-	0.1	-	2. Mining and quarrying			
3. การผลิต	843.8	12,198.3	160.6	258.3	217.5	93.7	25.7	27.6	84.1	3. Manufacturing			
4. ไฟฟ้า ก๊าซ ไอน้ำ และระบบปรับอากาศ	12.0	31,664.0	1.1	-	3.1	-	-	0.2	-	4. Electricity, gas, steam and air conditioning supply			
5. การจัดหา การจัดการและการบำบัดน้ำเสีย ของเสีย และสิ่งปฏิกูล	11.8	13,576.0	-	0.6	1.4	-	-	0.4	-	5. Water supply; sewerage, waste management and remediation activities			
6. การก่อสร้าง	254.4	9,937.0	2.7	4.3	8.5	3.8	-	8.4	3.8	6. Construction			
7. การขนส่ง และการขายนลิัก การขอมยานยนต์	178.8	11,070.6	5.4	9.3	28.2	7.7	1.3	9.7	1.5	7. Wholesale and retail trade; repair of motor vehicles and motorcycles			
8. การขนส่ง และสถานที่เก็บสินค้า	81.0	13,291.9	9.1	14.6	27.5	5.5	0.6	5.0	3.5	8. Transportation and storage			
9. ที่พักแรมและบริการด้านอาหาร	32.1	11,748.9	2.6	1.1	3.8	12.8	1.5	2.7	0.2	9. Accommodation and food service activities			
10. ข้อมูลข่าวสารและการสื่อสาร	10.1	29,444.2	0.3	0.9	1.0	0.9	-	-	-	10. Information and communication			
11. กิจกรรมทางการเงินและการประกันภัย	27.2	20,761.1	3.2	0.5	5.2	-	-	-	0.6	11. Financial and insurance activities			
12. กิจกรรมอสังหาริมทรัพย์	7.6	14,417.1	0.6	-	2.3	2.0	-	-	-	12. Real estate activities			
13. กิจกรรมทางวิชาชีพ วิทยาศาสตร์ และเทคนิค	12.0	14,103.1	0.8	-	0.9	-	-	0.2	-	13. Professional, scientific and technical activities			
14. กิจกรรมการบริหารและการบริการสนับสนุน	52.4	11,333.4	2.6	8.3	8.0	0.5	-	1.5	1.4	14. Administrative and support service activities			
15. การบริหารราชการ การป้องกันประเทศ การประกันสังคม	120.2	15,733.6	2.0	2.5	18.8	0.5	-	6.7	0.3	15. Public administration and defence; compulsory social security			
16. การศึกษา	56.4	24,345.5	-	0.5	14.6	-	-	5.9	0.3	16. Education			
17. กิจกรรมด้านสุขภาพและงานสังคมสงเคราะห์	13.3	14,338.3	-	0.7	1.2	-	-	-	0.7	17. Human health and social work activities			
18. ศิลปะ ความบันเทิง และนันทนาการ	12.9	8,724.4	-	-	1.2	2.7	-	0.2	0.2	18. Arts, entertainment and recreation			
19. กิจกรรมบริการด้านอื่น ๆ	40.7	7,607.7	-	-	0.4	1.1	-	0.2	-	19. Other service activities			
20. กิจกรรมการจ้างงานในครัวเรือนส่วนบุคคล การผลิตสินค้าและบริการที่ทันท้องถิ่นครัวเรือน	5.4	8,991.0	-	-	-	0.5	-	1.3	-	20. Activities of households as employers; undifferentiated goods and services-producing activities of households for own use			
21. กิจกรรมขององค์การระหว่างประเทศ	-	-	-	-	-	-	-	-	-	21. Activities of extraterritorial organizations and bodies			
22. ไม่ทราบ	1.6	36,234.1	-	-	-	-	-	-	-	22. Unknown			

ตารางที่ 15 จำนวนลูกจ้าง จำแนกตามค่าจ้างเฉลี่ย ผลประโยชน์อื่นๆ ที่ได้รับ อุตสาหกรรม เพศ และเขตการปกครอง ภาคกลาง (ต่อ)

TABLE 15 EMPLOYEE BY AVERAGE WAGE, FRINGE BENEFIT, INDUSTRY, SEX AND AREA, CENTRAL REGION (Contd.)

อุตสาหกรรม Industry	จำนวนลูกจ้าง Total Employee	ลูกจ้างที่ได้รับผลประโยชน์อื่นๆ Employee Receive Fringe Benefit										INDUSTRY		
		ได้รับเป็นเงิน In Cash					ได้รับเป็นสิ่งของ In Kind							
		ค่าจ้างเฉลี่ย Average Wage	โบนัส Bonus	ค่าล่วงเวลา Overtime	เงินอื่นๆ Other Income	อาหาร Food	เครื่องแต่งกาย Clothes	ที่อยู่อาศัย Housing	อื่นๆ Others					
		11,918.0	153.5	257.6	304.8	187.7	34.7	56.6	143.4			FEMALE		
หญิง														
1.เกษตรกรรม การป่าไม้ และการประมง	160.0	6,279.4	0.6	0.2	1.1	4.9	-	12.2	2.4	1.1	1.3	1.7	2.8	1. Agriculture, forestry and fishing
2.การกั้นเหมืองแร่ และเหมืองหิน	3.9	9,431.8	-	0.6	0.6	-	-	-	0.3	-	-	-	1.1	2. Mining and quarrying
3. การผลิต	754.6	10,279.6	126.5	223.2	224.0	137.3	25.8	8.5	124.7	4.7	5.1	3.9	2.1	3. Manufacturing
4. ไฟฟ้า ก๊าซ ไอน้ำและระบบปรับอากาศ	10.3	24,158.6	-	-	1.7	-	-	-	-	0.5	0.3	0.2	-	4. Electricity, gas, steam and air conditioning supply
5. การจัดการและการบำบัดน้ำเสีย ของเสีย และสิ่งมีพิษ	4.3	16,280.6	-	-	-	-	-	-	-	-	-	-	-	5. Water supply; sewerage, waste management and remediation activities
6. การก่อสร้าง	51.8	8,564.9	-	1.3	1.3	-	1.4	1.7	2.8	0.5	0.6	0.6	0.6	6. Construction
7. การขนส่ง และการขายปลีก การซ่อมยานยนต์	138.9	10,949.3	10.3	8.8	12.6	4.2	0.5	4.9	1.1	4.2	0.5	4.9	1.1	7. Wholesale and retail trade; repair of motor vehicles and motorcycles
8. การขนส่ง และสถานที่เก็บสินค้า	30.2	16,345.5	5.0	5.4	4.7	2.2	0.5	1.0	2.1	2.2	0.5	1.0	2.1	8. Transportation and storage
9. ที่พักแรมและบริการด้านอาหาร	67.3	8,736.1	1.6	3.3	5.1	24.9	4.2	3.9	4.9	5.1	4.2	3.9	4.9	9. Accommodation and food service activities
10. ข้อมูลข่าวสารและการสื่อสาร	7.5	20,417.4	0.8	0.3	0.5	-	-	0.2	-	0.5	-	0.2	-	10. Information and communication
11.กิจกรรมทางการเงินและการประกันภัย	27.4	21,223.8	3.2	0.8	3.2	-	-	-	-	3.2	-	-	-	11. Financial and insurance activities
12. กิจกรรมอสังหาริมทรัพย์	2.9	12,615.6	-	-	0.4	-	-	-	0.6	0.4	-	0.6	0.6	12. Real estate activities
13. กิจกรรมทางวิชาชีพ วิทยาศาสตร์ และเทคนิค	11.8	14,108.8	0.4	0.4	-	-	-	-	0.3	-	-	0.3	-	13. Professional, scientific and technical activities
14. กิจกรรมการบริหารและการบริการสนับสนุน	25.2	11,836.4	3.3	3.2	2.1	-	1.0	-	1.7	2.1	-	-	1.7	14. Administrative and support service activities
15. การบริหารราชการ การป้องกันประเทศ การประกันสังคม	98.1	17,280.5	0.2	0.4	3.8	0.1	0.2	6.5	1.6	3.8	0.2	6.5	1.6	15. Public administration and defence; compulsory social security
16. การศึกษา	117.1	22,351.5	0.5	-	27.1	3.7	0.4	10.1	1.0	27.1	0.4	10.1	1.0	16. Education
17. กิจกรรมด้านสุขภาพและงานสังคมสงเคราะห์	67.9	18,822.0	1.2	7.7	10.7	2.4	-	2.0	0.3	10.7	-	2.0	0.3	17. Human health and social work activities
18. ศิลปะ ความบันเทิง และนันทนาการ	22.0	9,856.0	-	0.8	5.9	0.9	0.5	0.2	-	5.9	0.5	0.2	-	18. Arts, entertainment and recreation
19. กิจกรรมบริการด้านอื่น ๆ	23.4	9,623.1	-	1.5	0.2	0.8	-	0.2	-	0.2	-	0.2	-	19. Other service activities
20. กิจกรรมการจ้างงานในครัวเรือนส่วนบุคคล การผลิตสินค้าและบริการที่ทันเองเพื่อใช้ในครัวเรือน	15.1	6,883.4	-	-	-	6.3	0.4	4.2	-	-	0.4	4.2	-	20. Activities of households as employers; undifferentiated goods and services-producing activities of households for own use
21. กิจกรรมขององค์กรระหว่างประเทศ	-	-	-	-	-	-	-	-	-	-	-	-	-	21. Activities of extraterritorial organizations and bodies
22. ไม่ทราบ	1.0	18,551.6	-	-	-	-	-	-	-	-	-	-	-	22. Unknown

ไตรมาสที่ 1/2559 : Quarter 1/2016

หน่วยเป็นพัน : In Thousands

ตารางที่ 16 จำนวนลูกจ้างเอกชน จำแนกตามค่าจ้างเฉลี่ย ผลประโยชน์ที่ได้รับ อุตสาหกรรม ภาคกลาง
TABLE 16 PRIVATE EMPLOYEE BY AVERAGE WAGE, FRINGE BENEFIT, INDUSTRY, CENTRAL REGION

ไตรมาสที่ 1/2559 : Quarter 1/2016

หน่วยเป็นพัน : in Thousands

อุตสาหกรรม	จำนวน ลูกจ้างเอกชน Private Employee	ค่าจ้างเฉลี่ย Average Wage	ลูกจ้างเอกชนที่ได้รับผลประโยชน์อื่น ๆ Private Employee Receive Fringe Benefit				ค่าจ้างเฉลี่ย Average Wage	INDUSTRY
			ได้รับเป็นเงิน In Cash	ได้รับเป็นสิ่งของ In Kind	ที่อยู่อาศัย Housing	อื่นๆ Others		
			โบนัส Bonus	ค่าล่วงเวลา Overtime	เงินอื่นๆ Other Income	อาหาร Food	เครื่องแต่งกาย Clothes	
ยอดรวม	6,051.0	11,633.3	661.4	1,198.3	1,231.8	707.6	128.6	TOTAL
1. เกษตรกรรม การป่าไม้ และการประมง	452.4	6,906.8	3.7	2.6	8.0	20.1	-	1. Agriculture, forestry and fishing
2. การทำเหมืองแร่ และเหมืองหิน	28.2	16,477.2	1.4	2.3	4.6	0.4	-	2. Mining and quarrying
3. การผลิต	3,134.1	11,733.8	542.8	1,045.2	923.8	481.8	109.1	3. Manufacturing
4. ไฟฟ้า ก๊าซ ไอน้ำ และระบบปรับอากาศ	6.1	21,650.2	0.1	-	-	-	-	4. Electricity, gas, steam and air conditioning supply
5. การจัดหา การจัดการ และการบำบัดน้ำเสีย ของเสีย และสิ่งปฏิกูล	7.6	11,054.3	-	0.5	1.4	0.4	-	5. Water supply; sewerage, waste management and remediation activities
6. การก่อสร้าง	511.1	10,639.4	8.6	20.1	13.1	9.5	1.4	6. Construction
7. การขายส่ง และการขายปลีก การซ่อมยานยนต์	682.2	11,549.1	39.2	42.6	79.8	20.3	5.0	7. Wholesale and retail trade; repair of motor vehicles and motorcycles
8. การขนส่ง และสถานที่เก็บสินค้า	214.1	14,325.3	24.2	34.3	61.8	12.0	0.6	8. Transportation and storage
9. ที่พักแรมและบริการด้านอาหาร	252.4	10,458.5	9.3	7.1	54.6	117.3	6.8	9. Accommodation and food service activities
10. ข้อมูลข่าวสารและการสื่อสาร	37.5	23,537.6	1.5	0.6	4.2	2.4	1.3	10. Information and communication
11. กิจกรรมทางการเงินและการประกันภัย	109.2	20,733.9	11.5	2.0	14.0	-	1.9	11. Financial and insurance activities
12. กิจกรรมอสังหาริมทรัพย์	41.2	13,047.6	0.7	0.6	3.6	2.0	-	12. Real estate activities
13. กิจกรรมทางวิชาชีพ วิทยาศาสตร์ และเทคนิค	51.7	21,350.1	6.2	2.1	3.2	-	-	13. Professional, scientific and technical activities
14. กิจกรรมการบริหารและการบริการสนับสนุน	170.1	11,671.5	8.1	24.3	21.9	2.0	1.4	14. Administrative and support service activities
15. การบริหารราชการ การป้องกันประเทศ การประกันสังคม	-	-	-	-	-	-	-	15. Public administration and defence; compulsory social security
16. การศึกษา	62.4	17,818.4	0.3	0.2	2.1	1.2	-	16. Education
17. กิจกรรมด้านสุขภาพและงานสังคมสงเคราะห์	56.4	17,303.7	1.2	5.5	5.2	2.2	-	17. Human health and social work activities
18. ศิลปะ ความบันเทิง และนันทนาการ	56.9	9,567.0	0.7	3.9	16.8	6.6	0.6	18. Arts, entertainment and recreation
19. กิจกรรมบริการด้านอื่น ๆ	111.9	8,521.3	0.7	3.4	12.9	2.8	2.3	19. Other service activities
20. กิจกรรมการจ้างงานในครัวเรือนส่วนบุคคล การผลิตสินค้าและบริการที่ตนเองทำขึ้นเพื่อใช้ในครัวเรือน	61.3	8,238.2	1.2	1.1	0.9	26.7	0.5	20. Activities of households as employers; undifferentiated goods and services-producing activities of households for own use
21. กิจกรรมขององค์กรระหว่างประเทศ	-	-	-	-	-	-	-	21. Activities of extraterritorial organizations and bodies
22. ไม่ทราบ	4.2	25,545.5	-	-	-	-	-	22. Unknown

ตารางที่ 16 จำนวนลูกจ้างเอกชน จำนวนตามค่าจ้างเฉลี่ย คลบประโยชน์ที่ได้รับ อุตสาหกรรม และเพศ ภาคกลาง
TABLE 16 PRIVATE EMPLOYEE BY AVERAGE WAGE FRINGE BENEFIT, INDUSTRY AND SEX, CENTRAL REGION

อุตสาหกรรม Industry	จำนวนลูกจ้าง Total Private Employee		ค่าจ้างเฉลี่ย Average Wage		ลูกจ้างเอกชนที่ได้รับผลประโยชน์ Private Employee Receive Fringe Benefit					ได้รับเงินถึงใน Kind			INDUSTRY
	ชาย Male	หญิง Female	โบนัส Bonus	ได้รับเงินเกิน in Cash Overtime	ค่าจ้างเวลา Other Income	อาหาร Food	เสื้อผ้า Clothes	ที่อยู่อาศัย Housing	อื่นๆ Others	ชาย Male	หญิง Female	อื่นๆ Others	
1. เกษตรกรรม การปศุสัตว์ และการประมง 2. การทำเหมืองแร่ และขุดหิน 3. การผลิต 4. ไฟฟ้า ก๊าซ ไอน้ำ และของบ่งบอกภาค 5. การจัดหาสินค้า การจัดการและจรรยาบรรณวิชาชีพ 6. การก่อสร้าง	3,367.5	263.2	12,176.1	7,367.7	372.5	647.5	652.2	323.4	150.7	199.6	199.6	199.6	1. Agriculture, forestry and fishing 2. Mining and quarrying 3. Manufacturing 4. Electricity, gas, steam and air conditioning supply 5. Water supply; sewerage, waste management and remediation activities 6. Construction
7. การขนส่ง และยานยนต์ 8. การขนส่ง และยานยนต์ส่วนบุคคล 9. ที่พักแรมและบริการด้านอาหาร 10. ขนส่งโทรคมนาคมและการสื่อสาร 11. กิจกรรมทางราชการและการประกันภัย 12. กิจกรรมอสังหาริมทรัพย์ 13. กิจกรรมการค้าปลีก 14. กิจกรรมบริการและการบริการส่วนบุคคล 15. การบริการราชการ การป้องกันประเทศ การประมงและสัตว์ป่า	427.9	380.7	10,877.8	18,529.7	2.9	2.2	6.1	14.4	30.9	5.4	5.4	5.4	7. Wholesale and retail trade; repair of motor vehicles and motorcycles 8. Transportation and storage 9. Accommodation and food service activities 10. Information and communication 11. Financial and insurance activities 12. Real estate activities 13. Professional, scientific and technical activities 14. Administrative and support service activities 15. Public administration and defence; compulsory social security
16. การศึกษา 17. กิจกรรมด้านสุขภาพและนันทนาการ 18. ศิลปะ ความบันเทิง และนันทนาการ 19. กิจกรรมบริการด้านอื่น ๆ 20. กิจกรรมการจ้างงานในครัวเรือนส่วนบุคคล การเฉลี่ยค่าจ้างและประโยชน์ที่คำนวณโดยใช้วิธีเฉลี่ย	13.3	10.5	18,760.3	18,210.1	0.3	-	0.2	0.1	0.2	0.1	0.2	0.2	16. Education 17. Human health and social work activities 18. Arts, entertainment and recreation 19. Other service activities 20. Activities of households as employers; unincorporated and services producing activities of households for own use
21. กิจกรรมขององค์กรระหว่างประเทศ 22. ไม่ทราบ	1.6	2,683.5	35,978.3	11,019.7	-	-	-	-	-	-	-	-	21. Activities of extraterritorial organizations and bodies 22. Unknown
1. เกษตรกรรม การปศุสัตว์ และการประมง 2. การทำเหมืองแร่ และขุดหิน 3. การผลิต 4. ไฟฟ้า ก๊าซ ไอน้ำ และของบ่งบอกภาค 5. การจัดหาสินค้า การจัดการและจรรยาบรรณวิชาชีพ 6. การก่อสร้าง	189.2	6.3	6,265.4	9,271.2	0.9	0.4	1.8	5.7	13.1	3.5	3.5	3.5	1. Agriculture, forestry and fishing 2. Mining and quarrying 3. Manufacturing 4. Electricity, gas, steam and air conditioning supply 5. Water supply; sewerage, waste management and remediation activities 6. Construction
7. การขนส่ง และยานยนต์ 8. การขนส่ง และยานยนต์ส่วนบุคคล 9. ที่พักแรมและบริการด้านอาหาร 10. ขนส่งโทรคมนาคมและการสื่อสาร 11. กิจกรรมทางราชการและการประกันภัย 12. กิจกรรมอสังหาริมทรัพย์ 13. กิจกรรมการค้าปลีก 14. กิจกรรมบริการและการบริการส่วนบุคคล 15. การบริการราชการ การป้องกันประเทศ การประมงและสัตว์ป่า	288.8	189.2	11,019.7	550.8	288.8	550.8	576.6	384.2	85.8	234.9	234.9	234.9	7. Wholesale and retail trade; repair of motor vehicles and motorcycles 8. Transportation and storage 9. Accommodation and food service activities 10. Information and communication 11. Financial and insurance activities 12. Real estate activities 13. Professional, scientific and technical activities 14. Administrative and support service activities 15. Public administration and defence; compulsory social security
16. การศึกษา 17. กิจกรรมด้านสุขภาพและนันทนาการ 18. ศิลปะ ความบันเทิง และนันทนาการ 19. กิจกรรมบริการด้านอื่น ๆ 20. กิจกรรมการจ้างงานในครัวเรือนส่วนบุคคล การเฉลี่ยค่าจ้างและประโยชน์ที่คำนวณโดยใช้วิธีเฉลี่ย	1.4	1,467.2	7,138.6	10,539.4	0.1	-	447.6	260.8	22.3	212.0	212.0	212.0	16. Education 17. Human health and social work activities 18. Arts, entertainment and recreation 19. Other service activities 20. Activities of households as employers; unincorporated and services producing activities of households for own use
21. กิจกรรมขององค์กรระหว่างประเทศ 22. ไม่ทราบ	1.4	2,683.5	35,978.3	11,019.7	-	-	-	-	-	-	-	-	21. Activities of extraterritorial organizations and bodies 22. Unknown
1. เกษตรกรรม การปศุสัตว์ และการประมง 2. การทำเหมืองแร่ และขุดหิน 3. การผลิต 4. ไฟฟ้า ก๊าซ ไอน้ำ และของบ่งบอกภาค 5. การจัดหาสินค้า การจัดการและจรรยาบรรณวิชาชีพ 6. การก่อสร้าง	83.2	301.5	9,413.8	11,691.2	1.6	4.3	1.6	2.1	2.8	4.3	4.3	4.3	1. Agriculture, forestry and fishing 2. Mining and quarrying 3. Manufacturing 4. Electricity, gas, steam and air conditioning supply 5. Water supply; sewerage, waste management and remediation activities 6. Construction
7. การขนส่ง และยานยนต์ 8. การขนส่ง และยานยนต์ส่วนบุคคล 9. ที่พักแรมและบริการด้านอาหาร 10. ขนส่งโทรคมนาคมและการสื่อสาร 11. กิจกรรมทางราชการและการประกันภัย 12. กิจกรรมอสังหาริมทรัพย์ 13. กิจกรรมการค้าปลีก 14. กิจกรรมบริการและการบริการส่วนบุคคล 15. การบริการราชการ การป้องกันประเทศ การประมงและสัตว์ป่า	301.5	56.5	18,335.1	18,335.1	21.5	18.5	31.9	6.9	10.1	1.9	1.9	1.9	7. Wholesale and retail trade; repair of motor vehicles and motorcycles 8. Transportation and storage 9. Accommodation and food service activities 10. Information and communication 11. Financial and insurance activities 12. Real estate activities 13. Professional, scientific and technical activities 14. Administrative and support service activities 15. Public administration and defence; compulsory social security
16. การศึกษา 17. กิจกรรมด้านสุขภาพและนันทนาการ 18. ศิลปะ ความบันเทิง และนันทนาการ 19. กิจกรรมบริการด้านอื่น ๆ 20. กิจกรรมการจ้างงานในครัวเรือนส่วนบุคคล การเฉลี่ยค่าจ้างและประโยชน์ที่คำนวณโดยใช้วิธีเฉลี่ย	49.1	45.8	17,563.4	17,095.2	-	0.2	1.9	1.1	0.4	-	0.4	0.4	16. Education 17. Human health and social work activities 18. Arts, entertainment and recreation 19. Other service activities 20. Activities of households as employers; unincorporated and services producing activities of households for own use
21. กิจกรรมขององค์กรระหว่างประเทศ 22. ไม่ทราบ	2.6	2,683.5	35,978.3	11,019.7	-	-	-	-	-	-	-	-	21. Activities of extraterritorial organizations and bodies 22. Unknown

ตารางที่ 16 จำนวนลูกจ้างเอกชน จำนวนตามค่าจ้างเฉลี่ย ผลประโยชน์ที่ได้รับ อุตสาหกรรม เขต และเขตการปกครอง ภาคกลาง (ต่อ)
TABLE 16 PRIVATE EMPLOYEE BY AVERAGE WAGE, FRINGE BENEFIT, INDUSTRY, SEX AND AREA, CENTRAL REGION(Contd.)

หน่วยเป็นพัน : in Thousands

อุตสาหกรรม	จำนวนลูกจ้าง เอกชน Total Private Employee	ลูกจ้างเอกชนที่ได้รับผลประโยชน์อื่นๆ Private Employee Receive Fringe Benefit										INDUSTRY
		ได้รับเป็นเงิน in Cash					ได้รับเป็นสิ่งของ In Kind					
		ค่าจ้างเฉลี่ย Average Wage	โบนัส Bonus	ค่าล่วงเวลา Overtime	เงินอื่นๆ Other Income	อาหาร Food	เครื่องแต่งกาย Clothes	ที่อยู่อาศัย Housing	อื่นๆ Others			
ยอดรวม	2,923.7	12,578.0	318.8	650.0	660.6	384.2	66.5	118.1	193.3		TOTAL	
ชาย	1,598.4	13,164.5	182.2	350.6	345.5	182.5	35.4	69.5	99.6		MALE	
1.เกษตรกรรม การป่าไม้ และการประมง	55.7	7,856.3	0.3	2.0	1.8	4.3	-	6.1	0.7		1. Agriculture, forestry and fishing	
2.การทำเหมืองแร่และเหมืองหิน	11.7	25,653.6	0.6	1.3	2.8	0.4	-	0.1	-		2. Mining and quarrying	
3. การผลิต	824.0	13,388.6	147.1	293.0	258.7	127.3	30.5	27.3	85.7		3. Manufacturing	
4. ไฟฟ้า ก๊าซ ไอน้ำและระบบปรับอากาศ	2.1	36,111.8	-	-	-	-	-	-	-		4. Electricity, gas, steam and air conditioning supply	
5. การจัดหา น้ำ การจัดการและการบำบัดน้ำเสีย ของเสีย และสิ่งปฏิกูล	2.1	10,288.2	-	0.5	0.9	0.4	-	0.2	-		5. Water supply, sewerage, waste management and remediation activities	
6. การก่อสร้าง	174.1	12,250.5	4.3	11.6	3.1	3.6	-	10.1	10.5		6. Construction	
7. การขนส่ง และการขายปลีก การพักผ่อนยนต์	202.1	11,758.0	12.4	14.8	19.7	5.7	1.8	10.3	0.6		7. Wholesale and retail trade; repair of motor vehicles and motorcycles	
8. การขนส่ง และสถานที่เก็บสินค้า	84.0	12,937.6	7.3	9.0	27.2	3.6	0.3	7.2	1.6		8. Transportation and storage	
9. ที่พักแรมและบริการด้านอาหาร	55.5	12,142.0	2.4	1.8	15.0	29.2	0.6	2.3	-		9. Accommodation and food service activities	
10. ข้อมูลข่าวสารและการสื่อสาร	17.4	21,694.9	-	-	2.7	0.8	1.3	-	-		10. Information and communication	
11. กิจกรรมทางการเงินและการประกันภัย	25.7	23,054.2	2.4	0.6	2.5	-	0.3	0.4	-		11. Financial and insurance activities	
12. กิจกรรมอสังหาริมทรัพย์	16.3	13,536.8	-	0.6	-	-	-	-	-		12. Real estate activities	
13. กิจกรรมทางวิชาชีพ วิทยาศาสตร์ และเทคนิค	16.3	24,401.1	2.3	1.6	1.7	-	-	0.5	-		13. Professional, scientific and technical activities	
14. กิจกรรมการบริหารและการบริการสนับสนุน	56.0	12,231.7	1.4	8.3	6.3	0.6	0.4	1.8	0.2		14. Administrative and support service activities	
15. การบริหารราชการ การป้องกันประเทศ การประกันสังคม	-	-	-	-	-	-	-	-	-		15. Public administration and defence; compulsory social security	
16. การศึกษา	8.1	16,063.3	0.3	-	0.2	0.1	-	0.2	0.2		16. Education	
17. กิจกรรมด้านสุขภาพและงานสังคมสงเคราะห์	6.0	23,029.7	-	1.0	0.2	0.2	-	0.3	-		17. Human health and social work activities	
18. ศิลปะ ความบันเทิง และนันทนาการ	10.3	9,815.0	0.7	2.4	1.2	2.8	0.1	0.6	0.1		18. Arts, entertainment and recreation	
19. กิจกรรมบริการด้านอื่น ๆ	19.7	7,757.0	0.2	1.2	1.2	0.4	-	-	-		19. Other service activities	
20. กิจกรรมการทำงานในครัวเรือนส่วนบุคคล การผลิตสินค้าและบริการที่ขึ้นเองเพื่อใช้ในครัวเรือน	10.8	9,796.2	0.7	0.7	0.3	3.2	-	2.5	-		20. Activities of households as employers; undifferentiated goods and services-producing activities of households for own use	
21. กิจกรรมขององค์กรระหว่างประเทศ	-	-	-	-	-	-	-	-	-		21. Activities of extraterritorial organizations and bodies	
22. ไม่ทราบ	0.6	9,000.0	-	-	-	-	-	-	-		22. Unknown	

ตารางที่ 16 จำนวนลูกจ้างเอกชน จำนวนตามค่าจ้างเฉลี่ย ผลประโยชน์ที่ได้รับ อุตสาหกรรม เพศ และเขตภาคของ ภาคกลาง (ต่อ)

TABLE 16 PRIVATE EMPLOYEE BY AVERAGE WAGE, FRINGE BENEFIT, INDUSTRY, SEX AND AREA, CENTRAL REGION (Contd.)

ไตรมาสที่ 1/2559 : Quarter 1/2016

นอกเขตเทศบาล NON-MUNICIPAL AREA

หน่วยเป็นพัน : in Thousands

อุตสาหกรรม	จำนวนลูกจ้าง เอกชน Total Private Employee	ลูกจ้างเอกชนที่ได้รับผลประโยชน์อื่นๆ Private Employee Receive Fringe Benefit				ได้รับเป็นเงิน In Cash				ได้รับเป็นสิ่งของ In Kind				INDUSTRY		
		ค่าจ้างเฉลี่ย Average Wage	โบนัส Bonus	ค่าล่วงเวลา Overtime	เงินอื่นๆ Other Income	อาหาร Food	เครื่องแต่งกาย Clothes	ที่อยู่อาศัย Housing	อื่นๆ Others	ค่าจ้างเฉลี่ย Average Wage	โบนัส Bonus	ค่าล่วงเวลา Overtime	เงินอื่นๆ Other Income		ที่อยู่อาศัย Housing	อื่นๆ Others
หญิง	1,358.2	10,189.4	152.2	251.4	263.5	182.5	33.6	37.2	141.2						FEMALE	
1.เกษตรกรรม การทำไม้ และการประมง	153.7	6,258.3	0.6	0.2	1.1	4.9	-	11.8	2.4						1. Agriculture, forestry and fishing	
2.การช่างเครื่องรับ และเครื่องรับ	3.9	9,431.8	-	0.6	0.6	-	-	-	0.3						2. Mining and quarrying	
3. การผลิต	751.4	10,219.7	126.5	223.2	224.0	137.3	25.8	8.5	124.7						3. Manufacturing	
4. ไฟฟ้า ก๊าซ ไอน้ำและระบบปรับอากาศ	2.3	9,688.1	-	-	-	-	-	-	-						4. Electricity, gas, steam and air conditioning supply	
5. การจัดหา น้ำ การจัดการและระบายน้ำเสีย	1.4	7,138.6	-	-	-	-	-	-	-						5. Water supply; sewerage, waste management and remediation activities	
ของเสีย และสิ่งมีค่า																
6. การก่อสร้าง	51.4	8,570.0	-	1.3	1.3	-	1.4	1.7	2.8						6. Construction	
7. การขายส่ง และการขายปลีก การซ่อมยานยนต์	138.0	10,977.5	10.3	8.8	12.6	4.2	0.5	4.9	1.1						7. Wholesale and retail trade; repair of motor vehicles and motorcycles	
8. การขนส่ง และสถานที่เก็บสินค้า	25.1	16,672.7	5.0	5.4	4.4	2.2	-	1.0	2.1						8. Transportation and storage	
9. ที่พักแรมและบริการด้านอาหาร	66.6	8,775.6	1.6	3.3	5.1	24.2	4.2	3.9	4.9						9. Accommodation and food service activities	
10. ข้อมูลข่าวสารและการสื่อสาร	5.5	16,369.5	0.3	0.3	0.5	-	-	-	-						10. Information and communication	
11.กิจกรรมทางการเงินและการประกันภัย	21.0	19,056.9	3.2	0.8	1.9	-	-	-	-						11. Financial and insurance activities	
12. กิจกรรมอสังหาริมทรัพย์	2.9	12,615.6	-	-	0.4	-	-	0.6	0.6						12. Real estate activities	
13. กิจกรรมทางวิชาชีพ วิทยาศาสตร์ และเทคนิค	9.5	13,946.0	0.4	0.4	-	-	-	-	-						13. Professional, scientific and technical activities	
14. กิจกรรมการบริหารและการบริการสนับสนุน	25.0	11,828.7	3.3	3.2	2.1	-	1.0	-	1.7						14. Administrative and support service activities	
15. การบริหารราชการ การป้องกันประเทศ	-	-	-	-	-	-	-	-	-						15. Public administration and defence; compulsory social security	
การปรับโครงสร้าง																
16. การศึกษา	22.1	16,543.6	-	-	1.3	0.4	-	0.3	0.7						16. Education	
17. กิจกรรมด้านสุขภาพและงานสังคมสงเคราะห์	20.1	16,138.2	1.2	1.9	2.8	1.6	-	-	-						17. Human health and social work activities	
18. ศิลปะ ความบันเทิง และนันทนาการ	19.8	9,350.4	-	0.8	5.3	0.9	0.5	-	-						18. Arts, entertainment and recreation	
19. กิจกรรมบริการด้านอื่น ๆ	22.4	9,780.4	-	1.5	0.2	0.5	-	0.2	-						19. Other service activities	
20. กิจกรรมการจ้างงานในครัวเรือนส่วนบุคคล การผลิตสินค้าและบริการที่ตนเองเพื่อใช้ในครัวเรือน	15.1	6,883.4	-	-	-	6.3	0.4	4.2	-						20. Activities of households as employers; undifferentiated goods and services-producing activities of households for own use	
21. กิจกรรมขององค์การระหว่างประเทศ	-	-	-	-	-	-	-	-	-						21. Activities of extraterritorial organizations and bodies	
22. ไม่ทราบ	1.0	18,551.6	-	-	-	-	-	-	-						22. Unknown	

ตารางที่ 17 จำนวนลูกจ้างรัฐบาล จำแนกตามค่าจ้างเฉลี่ย ผลประโยชน์ที่ได้รับ อุตสาหกรรม และเพศ ภาคกลาง
TABLE 17 GOVERNMENT EMPLOYEE BY AVERAGE WAGE, FRINGE BENEFIT, INDUSTRY AND SEX, CENTRAL REGION

อุตสาหกรรม Industry	จำนวน ลูกจ้างรัฐบาล Total Government Employee	ค่าจ้างเฉลี่ย Average Wage	ลูกจ้างรัฐบาลที่ได้รับผลประโยชน์ (Government Employee Receive Fringe Benefit)					ได้รับเป็นเงิน In Cash	เงินอื่นๆ Other Income	อาหาร Food	เครื่องแต่งกาย Clothes	ที่อยู่อาศัย Housing	อื่นๆ Others	INDUSTRY
			โบนัส Bonus	ค่าล่วงเวลา Overtime	ค่าจ้าง In Kind	ได้รับเป็นสิ่งของ In Kind	ที่อยู่อาศัย Housing							
			9.8	15.0	98.2	1.4	2.8							
ชาย													MALE	
1.เกษตรกรรม การป่าไม้ และการประมง	475.9	20,835.2	-	-	-	-	-	-	-	-	-	-	1. Agriculture, forestry and fishing	
2.การขุดเหมืองแร่ และเหมืองหิน	4.2	9,946.8	-	-	-	-	-	-	-	-	-	-	2. Mining and quarrying	
3.การผลิต	2.9	15,459.5	-	-	-	-	-	-	-	-	-	-	3. Manufacturing	
4.ไฟฟ้า ก๊าซ ไอน้ำและระบบปรับอากาศ	25.1	29,692.3	3.4	0.3	5.7	-	-	-	-	-	-	-	4. Electricity, gas, steam and air conditioning supply	
5. การค้าปลีก การซ่อมแซมการบำรุงรักษา ของยานยนต์ และสิ่งปลูก	14.3	19,084.1	0.5	0.9	0.8	-	-	-	-	-	-	-	5. Water supply; sewerage, waste management and remediation activities	
6. การก่อสร้าง	0.6	10,173.6	-	-	-	-	-	-	-	-	-	-	6. Construction	
7. การขนส่ง และการขนส่งสินค้า การซ่อมยานยนต์	0.3	10,000.0	-	-	-	-	-	-	-	-	-	-	7. Wholesale and retail trade; repair of motor vehicles and motorcycles	
8. การขนส่ง และสถานีบริการผู้โดยสาร	34.0	23,038.9	2.2	1.4	7.2	-	-	-	-	-	-	-	8. Transportation and storage	
9. ที่พักแรมและบริการนักท่องเที่ยว	-	-	-	-	-	-	-	-	-	-	-	-	9. Accommodation and food service activities	
10. ซ้ำอุตสาหกรรมและการสื่อสาร	6.4	21,000.4	0.5	1.0	0.4	-	-	-	-	-	-	-	10. Information and communication	
11. กิจกรรมทางการเงินและการประกันภัย	9.8	36,497.7	0.3	0.2	0.2	-	-	-	-	-	-	-	11. Financial and insurance activities	
12. กิจกรรมก่อสร้างที่หนัก	-	-	-	-	-	-	-	-	-	-	-	-	12. Real estate activities	
13. กิจกรรมการวิจัย วิจัยและพัฒนา และเทคโนโลยี	7.5	17,854.8	-	-	-	-	-	-	-	-	-	-	13. Professional, scientific and technical activities	
14. กิจกรรมการบริการและการบริการสนับสนุน	0.3	9,400.8	-	-	-	-	-	-	-	-	-	-	14. Administrative and support service activities	
15. การบริหารราชการ การป้องกันประเทศ การประมงสัตว์	259.4	17,829.4	3.1	7.8	55.4	1.0	0.4	33.1	1.4	33.1	1.4	1.4	15. Public administration and defence; compulsory social security	
16. การศึกษา	85.2	25,417.5	-	0.5	23.7	0.1	0.1	8.6	0.3	8.6	0.3	0.3	16. Education	
17. กิจกรรมด้านสุขภาพและการขนส่งและเกษตร	22.3	24,668.3	-	2.9	4.3	-	-	4.4	0.7	4.4	0.7	0.7	17. Human health and social work activities	
18. ศิลปะ ความบันเทิง และนันทนาการ	0.9	16,209.4	-	-	0.0	-	-	-	-	-	-	-	18. Arts, entertainment and recreation	
19. กิจกรรมบริการด้านอื่น ๆ	1.7	8,236.9	-	-	-	-	-	-	-	-	-	-	19. Other service activities	
20. กิจกรรมการจ้างงานในครัวเรือนส่วนบุคคล การผลิตสินค้าและบริการที่ขายและผลิตขึ้นในครัวเรือน	-	-	-	-	-	-	-	-	-	-	-	-	20. Activities of households as employers; undifferentiated goods and services-producing activities of households for own use	
21. กิจกรรมขององค์กรระหว่างประเทศ	0.9	19,337.0	-	-	-	-	-	-	-	-	-	-	21. Activities of extraterritorial organizations and bodies	
22. ไม่ทราบ	533.8	20,668.3	3.5	19.6	80.0	7.1	3.6	34.5	2.9	34.5	2.9	2.9	22. Unknown	
หญิง													FEMALE	
1.เกษตรกรรม การป่าไม้ และการประมง	6.2	6,801.7	-	-	-	-	-	-	-	-	-	-	1. Agriculture, forestry and fishing	
2.การขุดเหมืองแร่ และเหมืองหิน	-	-	-	-	-	-	-	-	-	-	-	-	2. Mining and quarrying	
3.การผลิต	3.6	22,431.6	-	-	-	-	-	-	-	-	-	-	3. Manufacturing	
4.ไฟฟ้า ก๊าซ ไอน้ำและระบบปรับอากาศ	15.3	26,328.6	-	-	1.7	-	-	-	-	-	-	-	4. Electricity, gas, steam and air conditioning supply	
5. การค้าปลีก การซ่อมแซมการบำรุงรักษา ของยานยนต์ และสิ่งปลูก	5.5	17,172.4	-	-	-	-	-	-	-	-	-	-	5. Water supply; sewerage, waste management and remediation activities	
6. การก่อสร้าง	0.3	7,800.0	-	-	-	-	-	-	-	-	-	-	6. Construction	
7. การขนส่ง และการขนส่งสินค้า การซ่อมยานยนต์	1.0	6,891.8	-	-	-	-	-	-	-	-	-	-	7. Wholesale and retail trade; repair of motor vehicles and motorcycles	
8. การขนส่ง และสถานีบริการผู้โดยสาร	17.8	17,750.5	1.0	1.3	2.1	-	-	-	-	-	-	-	8. Transportation and storage	
9. ที่พักแรมและบริการนักท่องเที่ยว	0.9	4,579.4	-	-	-	0.7	-	-	-	-	-	-	9. Accommodation and food service activities	
10. ซ้ำอุตสาหกรรมและการสื่อสาร	3.9	32,985.5	0.5	-	-	-	-	-	-	-	-	-	10. Information and communication	
11. กิจกรรมทางการเงินและการประกันภัย	15.0	24,041.7	-	0.7	2.1	-	-	-	-	-	-	-	11. Financial and insurance activities	
12. กิจกรรมก่อสร้างที่หนัก	-	-	-	-	-	-	-	-	-	-	-	-	12. Real estate activities	
13. กิจกรรมการวิจัย วิจัยและพัฒนา และเทคโนโลยี	6.6	17,042.5	-	-	-	-	-	-	-	-	-	-	13. Professional, scientific and technical activities	
14. กิจกรรมการบริการและการบริการสนับสนุน	0.3	11,331.7	-	-	-	-	-	-	-	-	-	-	14. Administrative and support service activities	
15. การบริหารราชการ การป้องกันประเทศ การประมงสัตว์	184.0	18,452.8	0.8	0.7	10.2	0.3	0.2	11.0	1.6	11.0	1.6	1.6	15. Public administration and defence; compulsory social security	
16. การศึกษา	159.3	24,388.4	0.5	1.0	44.4	4.6	0.4	14.5	0.7	14.5	0.7	0.7	16. Education	
17. กิจกรรมด้านสุขภาพและการขนส่งและเกษตร	109.6	19,544.9	0.6	15.7	19.0	1.2	-	7.7	0.6	7.7	0.6	0.6	17. Human health and social work activities	
18. ศิลปะ ความบันเทิง และนันทนาการ	3.6	14,419.6	-	0.3	0.5	-	-	-	-	-	-	-	18. Arts, entertainment and recreation	
19. กิจกรรมบริการด้านอื่น ๆ	1.0	6,183.6	-	-	-	0.3	-	-	-	-	-	-	19. Other service activities	
20. กิจกรรมการจ้างงานในครัวเรือนส่วนบุคคล การผลิตสินค้าและบริการที่ขายและผลิตขึ้นในครัวเรือน	-	-	-	-	-	-	-	-	-	-	-	-	20. Activities of households as employers; undifferentiated goods and services-producing activities of households for own use	
21. กิจกรรมขององค์กรระหว่างประเทศ	-	-	-	-	-	-	-	-	-	-	-	-	21. Activities of extraterritorial organizations and bodies	
22. ไม่ทราบ	-	-	-	-	-	-	-	-	-	-	-	-	22. Unknown	

ตารางที่ 17 จำนวนลูกจ้างรัฐบาล จำแนกตามค่าจ้างเฉลี่ย ผลประโยชน์อื่นที่ได้รับ อุตสาหกรรม เขต และเขตการปกครอง ภาคกลาง (ต่อ)
TABLE 17 GOVERNMENT EMPLOYEE BY AVERAGE WAGE, FRINGE BENEFIT, INDUSTRY, SEX AND AREA, CENTRAL REGION (Contd.)

หน่วยเป็นพัน : in Thousands

อุตสาหกรรม Industry	จำนวน ลูกจ้างรัฐบาล Total Government Employee	ลูกจ้างรัฐบาลที่ได้รับผลประโยชน์อื่น ๆ Government Employee Receive Fringe Benefit										INDUSTRY
		ได้รับเป็นเงิน In Cash					ได้รับเป็นสิ่งของ In Kind					
		ค่าจ้างเฉลี่ย Average Wage	โบนัส Bonus	ค่าล่วงเวลา Overtime	เงินอื่นๆ Other income	อาหาร Food	เครื่องแต่งกาย Clothes	ที่อยู่อาศัย Housing	อื่นๆ Others			
ยอดรวม	500.9	22,035.1	8.9	23.2	95.7	2.5	4.7	49.1	1.8			TOTAL
ชาย	249.6	22,914.6	6.8	9.7	57.0	0.7	2.2	34.0	1.0			MALE
1. เกษตรกรรม การป่าไม้ และการประมง	-	-	-	-	-	-	-	-	-	-	-	1. Agriculture, forestry and fishing
2. การทำเหมืองแร่ และเหมืองหิน	-	-	-	-	-	-	-	-	-	-	-	2. Mining and quarrying
3. การผลิต	2.1	15,506.5	-	-	-	-	-	-	-	-	-	3. Manufacturing
4. ไฟฟ้า ก๊าซ ไอน้ำ และระบบปรับอากาศ	14.2	26,612.3	2.3	0.3	2.6	-	0.9	-	-	-	-	4. Electricity, gas, steam and air conditioning supply
5. การจัดหาน้ำ การจัดการและการบำบัดเสีย ของเสีย และสิ่งปฏิกูล	6.6	25,005.7	0.5	0.3	-	-	-	0.4	-	-	-	5. Water supply; sewerage, waste management and remediation activities
6. การก่อสร้าง	-	-	-	-	-	-	-	-	-	-	-	6. Construction
7. การขนส่ง และการขายปลีก การซ่อมยานยนต์	-	-	-	-	-	-	-	-	-	-	-	7. Wholesale and retail trade; repair of motor vehicles and motorcycles
8. การขนส่ง และสถานที่เก็บสินค้า	26.6	24,472.6	2.2	1.4	5.5	-	0.9	0.2	-	-	-	8. Transportation and storage
9. ที่พักแรมและบริการด้านอาหาร	-	-	-	-	-	-	-	-	-	-	-	9. Accommodation and food service activities
10. ข้อมูลข่าวสารและการสื่อสาร	3.3	26,291.9	0.5	0.1	-	-	-	-	-	-	-	10. Information and communication
11. กิจกรรมทางการเงินและการประกันภัย	6.4	41,487.3	0.3	0.2	0.1	-	-	-	-	-	-	11. Financial and insurance activities
12. กิจกรรมอสังหาริมทรัพย์	-	-	-	-	-	-	-	-	-	-	-	12. Real estate activities
13. กิจกรรมทางวิชาชีพ วิทยาศาสตร์ และเทคนิค	2.9	21,459.2	-	-	-	-	-	-	-	-	-	13. Professional, scientific and technical activities
14. กิจกรรมการบริหารและการบริการสนับสนุน	0.1	10,997.5	-	-	-	-	-	-	-	-	-	14. Administrative and support service activities
15. การบริหารราชการ การป้องกันประเทศ การประกันสังคม	139.3	19,638.5	1.1	5.3	36.6	0.5	0.4	26.4	1.0	1.0	1.0	15. Public administration and defence; compulsory social security
16. การศึกษา	34.0	26,833.0	-	-	9.2	0.1	0.1	2.6	-	-	-	16. Education
17. กิจกรรมด้านสุขภาพและงานสังคมสงเคราะห์	13.6	30,484.3	-	2.2	3.0	-	-	4.4	-	-	-	17. Human health and social work activities
18. ศิลปะ ความบันเทิง และนันทนาการ	0.2	15,856.8	-	-	0.0	-	-	-	-	-	-	18. Arts, entertainment and recreation
19. กิจกรรมบริการด้านอื่น ๆ	0.1	26,000.0	-	-	-	-	-	-	-	-	-	19. Other service activities
20. กิจกรรมการทำงานในครัวเรือน ส่วนบุคคล การผลิตสินค้าและบริการที่ขึ้นเองเพื่อใช้ในครัวเรือน	-	-	-	-	-	-	-	-	-	-	-	20. Activities of households as employers; undifferentiated goods and services-producing activities of households for own use
21. กิจกรรมขององค์กรระหว่างประเทศ	-	-	-	-	-	-	-	-	-	-	-	21. Activities of extraterritorial organizations and bodies
22. ไม่ทราบ	0.4	35,000.0	-	-	-	-	-	-	-	-	-	22. Unknown

ตารางที่ 17 จำนวนลูกจ้างรัฐบาล จำแนกตามค่าจ้างเฉลี่ย ผลประโยชน์อื่นที่ได้รับ อุตสาหกรรม เพศ และเขตการปกครอง ภาคกลาง (ต่อ)
TABLE 17 GOVERNMENT EMPLOYEE BY AVERAGE WAGE, FRINGE BENEFIT, INDUSTRY, SEX AND AREA, CENTRAL REGION (Contd.)

อุตสาหกรรม Industry	จำนวน ลูกจ้างรัฐบาล Total Government Employee	ลูกจ้างรัฐบาลที่ได้รับผลประโยชน์ Government Employee Receive Fringe Benefit										INDUSTRY	
		ได้รับเป็นเงิน In Cash					ได้รับเป็นสิ่งของ In Kind						
		ค่าจ้างเฉลี่ย Average Wage	โบนัส Bonus	ค่าล่วงเวลา Overtime	เงินอื่นๆ Other income	อาหาร Food	เครื่องแต่งกาย Clothes	ที่อยู่อาศัย Housing	อื่นๆ Others				
		251.3	21,161.4	2.2	13.5	38.7	1.8	2.5	15.1	0.7		FEMALE	
หญิง													
1. เกษตรกรรม การป่าไม้ และการประมง	-	-	-	-	-	-	-	-	-	-	-	-	1. Agriculture, forestry and fishing
2. การทำเหมืองแร่ และเหมืองหิน	-	-	-	-	-	-	-	-	-	-	-	-	2. Mining and quarrying
3. การผลิต	0.4	7,500.0	-	-	-	-	-	-	-	-	-	-	3. Manufacturing
4. ไฟฟ้า ก๊าซ ไอน้ำและระบบปรับอากาศ	7.3	24,134.6	-	-	-	-	-	-	-	-	-	-	4. Electricity, gas, steam and air conditioning supply
5. การจัดหา การจัดการและการบำบัดน้ำเสีย ของเสีย และสิ่งมีพิษ	2.6	13,177.8	-	-	-	-	-	-	0.1	-	-	-	5. Water supply, sewerage, waste management and remediation activities
6. การก่อสร้าง	-	-	-	-	-	-	-	-	-	-	-	-	6. Construction
7. การขนส่ง และการขายปลีก การซ่อมยานยนต์	-	-	-	-	-	-	-	-	-	-	-	-	7. Wholesale and retail trade; repair of motor vehicles and motorcycles
8. การขนส่ง และสถานที่เก็บสินค้า	12.7	18,962.6	1.0	1.3	1.9	-	2.2	-	-	-	-	-	8. Transportation and storage
9. ที่พักแรมและบริการด้านอาหาร	0.2	2,800.0	-	-	-	-	-	-	-	-	-	-	9. Accommodation and food service activities
10. ข้อมูลข่าวสารและการสื่อสาร	1.9	34,571.4	-	-	-	-	-	-	-	-	-	-	10. Information and communication
11. กิจกรรมทางการเงินและการประกันภัย	8.6	20,857.8	-	0.7	0.8	-	0.2	-	0.1	-	-	-	11. Financial and insurance activities
12. กิจกรรมอสังหาริมทรัพย์	-	-	-	-	-	-	-	-	-	-	-	-	12. Real estate activities
13. กิจกรรมทางวิชาชีพ วิทยาศาสตร์ และเทคนิค	4.3	18,273.3	-	-	-	-	-	-	0.1	-	-	-	13. Professional, scientific and technical activities
14. กิจกรรมการบริหารและการบริการสนับสนุน	0.1	9,000.0	-	-	-	-	-	-	-	-	-	-	14. Administrative and support service activities
15. การบริหารราชการ การป้องกันประเทศ การประกันสังคม	85.9	19,790.6	0.6	0.3	6.4	0.2	-	-	4.5	-	-	-	15. Public administration and defence; compulsory social security
16. การศึกษา	64.3	25,404.7	0.0	1.0	18.6	1.3	-	-	4.6	-	-	-	16. Education
17. กิจกรรมด้านสุขภาพและงานสังคมสงเคราะห์	61.8	19,231.9	0.6	9.9	11.0	0.4	-	-	5.7	-	-	-	17. Human health and social work activities
18. ศิลปะ ความบันเทิง และนันทนาการ	1.3	14,687.6	-	0.3	-	-	-	-	-	-	-	-	18. Arts, entertainment and recreation
19. กิจกรรมบริการด้านอื่น ๆ	-	-	-	-	-	-	-	-	-	-	-	-	19. Other service activities
20. กิจกรรมการจ้างงานในครัวเรือนส่วนบุคคล การผลิตสินค้าและบริการที่ตนเองเพื่อใช้ในครัวเรือน	-	-	-	-	-	-	-	-	-	-	-	-	20. Activities of households as employers; undifferentiated goods and services-producing activities of households for own use
21. กิจกรรมขององค์กรระหว่างประเทศ	-	-	-	-	-	-	-	-	-	-	-	-	21. Activities of extraterritorial organizations and bodies
22. ไม่ทราบ	-	-	-	-	-	-	-	-	-	-	-	-	22. Unknown

ตารางที่ 17 จำนวนลูกจ้างรัฐบาล จำแนกตามค่าจ้างเฉลี่ย ผลประโยชน์ที่ได้รับ อุตสาหกรรม เพศ และเขตการปกครอง ภาคกลาง (ต่อ)
TABLE 17 GOVERNMENT EMPLOYEE BY AVERAGE WAGE, FRINGE BENEFIT, INDUSTRY, SEX AND AREA, CENTRAL REGION (Contd.)

อุตสาหกรรม Industry	จำนวน ลูกจ้างรัฐบาล Total Government Employee	ค่าจ้างเฉลี่ย Average Wage	ลูกจ้างรัฐบาลที่ได้รับผลประโยชน์อื่น ๆ Government Employee Receive Fringe Benefit					ได้รับเป็นเงิน In Cash	ได้รับเป็นสิ่งของ In Kind				INDUSTRY
			โบนัส Bonus		เงินอื่นๆ Other Income	อาหาร Food	เครื่องแต่งกาย Clothes		ที่อยู่อาศัย Housing	อื่นๆ Others			
			ค่าล่วงเวลา Overtime	ค่าจ้าง Average									
อุตสาหกรรม การป่าไม้ และการประมง	508.7	19,478.6	4.4	11.4	82.5	6.0	1.7	34.8	3.6	TOTAL			
ชาย	226.3	18,541.3	3.1	5.2	41.2	0.8	0.6	15.4	1.4	MALE			
1. เกษตรกรรม การป่าไม้ และการประมง	4.2	9,946.8	-	-	0.4	-	-	1.8	-	1. Agriculture, forestry and fishing			
2. การทำเหมืองแร่ และหิน	-	-	-	-	-	-	-	-	-	2. Mining and quarrying			
3. การผลิต	0.9	15,345.6	-	-	-	-	-	-	-	3. Manufacturing			
4. ไฟฟ้า ก๊าซ ไอน้ำ และระบบปรับอากาศ	10.9	33,678.0	1.1	-	3.1	-	-	0.2	-	4. Electricity, gas, steam and air conditioning supply			
5. การจัดหา การจัดการและการบำบัดน้ำเสีย ของเสีย และสิ่งปฏิกูล	7.7	13,978.0	-	0.6	0.8	-	-	0.4	-	5. Water supply; sewerage, waste management and remediation activities			
6. การก่อสร้าง	0.6	10,173.6	-	-	-	-	-	-	-	6. Construction			
7. การขายส่ง และการขายปลีก การซ่อมยานยนต์	0.3	10,000.0	-	-	-	-	-	-	-	7. Wholesale and retail trade; repair of motor vehicles and motorcycles			
8. การขนส่ง และสถานที่เก็บสินค้า	7.4	17,884.5	-	-	1.6	-	0.6	-	-	8. Transportation and storage			
9. ที่พักแรมและบริการด้านอาหาร	-	-	-	-	-	-	-	-	-	9. Accommodation and food service activities			
10. ข้อมูลข่าวสารและการสื่อสาร	3.1	15,240.7	-	0.9	0.4	-	-	-	-	10. Information and communication			
11. กิจกรรมทางการเงินและการประกันภัย	3.5	27,263.0	-	-	0.2	-	-	-	-	11. Financial and insurance activities			
12. กิจกรรมอสังหาริมทรัพย์	-	-	-	-	-	-	-	-	-	12. Real estate activities			
13. กิจกรรมทางวิชาชีพ วิทยาศาสตร์ และเทคนิค	4.6	15,568.0	-	-	-	-	-	0.2	-	13. Professional, scientific and technical activities			
14. กิจกรรมการบริการและการบริการสนับสนุน	0.3	9,000.0	-	-	-	-	-	-	-	14. Administrative and support service activities			
15. การบริหารราชการ การป้องกันประเทศ การประกันสังคม	120.2	15,733.6	2.0	2.5	18.8	0.5	-	6.7	0.3	15. Public administration and defence; compulsory social security			
16. การศึกษา	51.2	24,478.0	-	0.5	14.6	-	-	5.9	0.3	16. Education			
17. กิจกรรมด้านสุขภาพและงานสังคมสงเคราะห์	8.7	15,616.5	-	0.7	1.2	-	-	-	0.7	17. Human health and social work activities			
18. ศิลปะ ความบันเทิง และนันทนาการ	0.7	16,310.0	-	-	-	-	-	-	-	18. Arts, entertainment and recreation			
19. กิจกรรมบริการด้านอื่น ๆ	1.6	7,416.0	-	-	-	0.3	-	0.2	-	19. Other service activities			
20. กิจกรรมการจ้างงานในครัวเรือนส่วนบุคคล การผลิตสินค้าและบริการที่ขึ้นเองเพื่อใช้ในครัวเรือน	-	-	-	-	-	-	-	-	-	20. Activities of households as employers; undifferentiated goods and services-producing activities of households for own use			
21. กิจกรรมขององค์กรระหว่างประเทศ	-	-	-	-	-	-	-	-	-	21. Activities of extraterritorial organizations and bodies			
22. ไม่ทราบ	0.5	9,000.0	-	-	-	-	-	-	-	22. Unknown			

ตารางที่ 17 จำนวนลูกจ้างรัฐบาล จำแนกตามค่าจ้างเฉลี่ย ผลประโยชน์ที่ได้รับ อุตสาหกรรม เพศ และเขตการปกครอง ภาคกลาง (ต่อ)
TABLE 17 GOVERNMENT EMPLOYEE BY AVERAGE WAGE, FRINGE BENEFIT, INDUSTRY, SEX AND AREA, CENTRAL REGION (Contd.)

อุตสาหกรรม Industry	จำนวน ลูกจ้างรัฐบาล Total Government Employee	ค่าจ้างเฉลี่ย Average Wage	ลูกจ้างรัฐบาลที่ได้รับผลประโยชน์อื่น ๆ Government Employee Receive Fringe Benefit					ได้รับเป็นเงิน In Cash	เงินอื่นๆ Other Income	อาหาร Food	เครื่องแต่งกาย Clothes	ที่อยู่อาศัย Housing	อื่นๆ Others	INDUSTRY
			ได้รับเป็นเงิน In Cash		ได้รับเป็นสิ่งของ In Kind									
			โบนัส Bonus	ค่าล่วงเวลา Overtime	ค่าจ้าง Basic	สิ่งของ Goods								
หญิง FEMALE														
1. เกษตรกรรม การป่าไม้ และกบฏประมง	282.5	20,229.5	1.3	6.1	41.4	5.2	1.1	19.4	2.2	-	-	-	1. Agriculture, forestry and fishing	
2. การทำเหมืองแร่ และเหมืองหิน	6.2	6,801.7	-	-	-	-	-	0.4	-	-	-	-	2. Mining and quarrying	
3. การผลิต	3.2	24,235.3	-	-	-	-	-	-	-	-	-	-	3. Manufacturing	
4. ไฟฟ้า ก๊าซ ไอน้ำ และระบบปรับอากาศ	8.0	28,326.8	-	-	1.7	-	-	-	-	-	-	-	4. Electricity, gas, steam and air conditioning supply	
5. การจัดหา การจัดการและการบำบัดน้ำเสีย ของเสีย และสิ่งมีค่า	2.9	20,866.2	-	-	-	-	-	-	-	-	-	-	5. Water supply; sewerage, waste management and remediation activities	
6. การก่อสร้าง	0.3	7,800.0	-	-	-	-	-	-	-	-	-	-	6. Construction	
7. การขนส่ง และการขายปลีก การซ่อมยานยนต์	1.0	6,891.8	-	-	-	-	-	-	-	-	-	-	7. Wholesale and retail trade; repair of motor vehicles and motorcycles	
8. การขนส่ง และสถานที่เก็บสินค้า	5.1	14,727.8	-	-	0.2	0.5	-	-	-	-	-	-	8. Transportation and storage	
9. ที่พักแรมและบริการด้านอาหาร	0.7	5,000.0	-	-	-	0.7	-	-	-	-	-	-	9. Accommodation and food service activities	
10. ข้อมูลข่าวสารและการสื่อสาร	2.0	31,512.7	0.5	-	-	-	-	0.2	-	-	-	-	10. Information and communication	
11. กิจกรรมทางการเงินและการประกันภัย	6.4	28,309.4	-	-	1.3	-	-	-	-	-	-	-	11. Financial and insurance activities	
12. กิจกรรมอสังหาริมทรัพย์	-	-	-	-	-	-	-	-	-	-	-	-	12. Real estate activities	
13. กิจกรรมทางวิชาชีพ วิทยาศาสตร์ และเทคนิค	2.3	14,780.4	-	-	-	-	-	0.3	-	-	-	-	13. Professional, scientific and technical activities	
14. กิจกรรมการบริการและการบริการสนับสนุน	0.2	13,000.0	-	-	-	-	-	-	-	-	-	-	14. Administrative and support service activities	
15. การบริหารราชการ การป้องกันประเทศ การป้องกันสังคม	98.1	17,280.5	0.2	0.4	3.8	0.1	0.2	6.5	1.6	0.1	6.5	1.6	15. Public administration and defence; compulsory social security	
16. การศึกษา	95.0	23,700.7	0.5	-	25.8	3.3	0.4	9.9	0.3	3.3	0.4	9.9	16. Education	
17. กิจกรรมด้านสุขภาพและงานสังคมสงเคราะห์	47.8	19,949.5	-	5.7	7.9	0.9	-	2.0	0.3	0.9	-	2.0	17. Human health and social work activities	
18. ศิลปะ ความบันเทิง และนันทนาการ	2.3	14,262.1	-	-	0.5	-	-	0.2	-	-	-	0.2	18. Arts, entertainment and recreation	
19. กิจกรรมบริการด้านอื่นๆ	1.0	6,183.6	-	-	-	0.3	-	-	-	-	-	-	19. Other service activities	
20. กิจกรรมการจ้างงานในครัวเรือนส่วนบุคคล การผลิตสินค้าและบริการที่ดำเนินการที่ตนเองเพื่อใช้ครัวเรือน	-	-	-	-	-	-	-	-	-	-	-	-	20. Activities of households as employers; undifferentiated goods and services-producing activities of households for own use	
21. กิจกรรมขององค์กรระหว่างประเทศ	-	-	-	-	-	-	-	-	-	-	-	-	21. Activities of extraterritorial organizations and bodies	
22. ไม่ทราบ	-	-	-	-	-	-	-	-	-	-	-	-	22. Unknown	

ตารางที่ 18 จำนวนลูกจ้าง จำแนกตามอาชีพ ระดับของรายได้ ภาคกลาง

TABLE 18 EMPLOYEE BY OCCUPATION, INCOME CLASS, CENTRAL REGION

ไตรมาสที่ 1/2559 - Quarter 1/2016

หน่วยนับพัน : in Thousands

ระดับของรายได้	อาชีพ Occupation											รวม	Income Class
	ผู้จัดการ Legislators & Managers	ผู้ประกอบวิชาชีพ ด้านต่างๆ Professional	เจ้าหน้าที่เทคนิค และผู้ประกอบ วิชาชีพ Technicians	เสมียน Clerks	พนักงานบริการ ผู้จำหน่ายสินค้า Service Workers	ด้านเกษตร ป่าไม้และประมง & Fishery	ช่างฝีมือและผู้ปฏิบัติงาน งานที่เกี่ยวข้อง Craft & associat	ผู้ควบคุมเครื่องจักร งานด้านการประกอบ Plant & Machine contolors	ผู้ประกอบอาชีพ งานพื้นฐาน Elementary occupations	คนงานที่มี ได้งานทำ ไม่แน่นอน Not classifiable	TOTAL		
ยอดรวม	243.9	628.5	591.1	539.6	765.2	138.6	1,136.8	1,818.3	1,246.5	14.2	7,122.7		
ต่ำกว่า 1,501 บาท	-	0.0	-	0.6	1.7	-	3.7	1.4	8.7	-	16.1	Less than 1,501 Baht	
1,501 - 2,500 บาท	0.6	3.4	0.3	-	3.4	2.6	7.1	2.4	20.2	-	40.1	1,501 - 2,500 Baht	
2,501 - 3,500 บาท	-	1.8	0.2	-	3.3	5.9	12.7	19.7	40.9	-	84.7	2,501 - 3,500 Baht	
3,501 - 4,500 บาท	0.5	2.2	0.0	-	7.0	18.0	11.4	7.1	60.0	-	106.1	3,501 - 4,500 Baht	
4,501 - 5,500 บาท	13.1	2.2	0.5	1.4	16.4	13.9	18.2	7.3	83.5	-	156.5	4,501 - 5,500 Baht	
5,501 - 6,500 บาท	1.3	2.2	0.8	3.4	32.1	17.8	32.1	24.6	133.5	-	247.7	5,501 - 6,500 Baht	
6,501 - 7,500 บาท	4.8	3.1	3.4	10.3	39.3	17.2	81.5	106.3	157.9	-	423.8	6,501 - 7,500 Baht	
7,501 - 10,000 บาท	25.2	26.4	58.7	148.8	339.4	47.4	503.6	1,058.2	639.2	4.0	2,850.8	7,501 - 10,000 Baht	
10,001 - 15,000 บาท	35.2	109.3	202.6	217.3	238.7	10.0	355.0	457.4	89.9	0.3	1,715.7	10,001 - 15,000 Baht	
15,001 - 20,000 บาท	29.0	148.9	147.8	93.9	29.6	4.5	73.5	96.2	6.1	-	629.5	15,001 - 20,000 Baht	
20,001 - 30,000 บาท	44.8	150.5	116.2	47.6	32.2	0.9	28.5	25.6	2.0	-	448.3	20,001 - 30,000 Baht	
มากกว่า 30,000 บาท	85.2	168.1	53.8	12.1	9.5	-	6.8	5.0	0.9	-	341.3	More than 30,000 Baht	
ไม่ทราบ	4.2	10.4	6.7	4.1	12.7	0.3	2.8	7.3	3.7	9.9	62.1	Unknown	

ตารางที่ 18 จำนวนลูกจ้าง จำแนกตามอาชีพ ระดับของรายได้ และเพศ ภาคกลาง

TABLE 18 EMPLOYEE BY OCCUPATION, INCOME CLASS AND SEX, CENTRAL REGION

ระดับของรายได้	อาชีพ Occupation											รวม	Income Class
	ผู้จัดการ Legislators & Managers	ผู้ประกอบอาชีพ ต่างๆ Profes- sional	เจ้าหน้าที่เทคนิค และช่างประกอบ วิชาชีพ Technicians	เสมียน Clerks	พนักงานบริการ ผู้จำหน่ายสินค้า Service Workers	การเกษตร ปศุสัตว์และประมง Agricultural & Fishery	ช่างฝีมือและผู้ปฏิบัติ งานที่เกี่ยวข้อง Craft & associat	ผู้ควบคุมเครื่องจักร งานด้านการประกอบ Plant & Machine controls	ผู้ประกอบอาชีพ งานพื้นฐาน Elementary occupations	คนงานซึ่งมี รายได้เกิน ไม่ทราบ Not classifiable	INCOME CLASS		
ชาย	153.5	239.3	292.8	154.9	86.9	866.8	1,115.0	591.4	6.8		MALE		
ต่ำกว่า 1,501 บาท	-	0.0	-	0.6	0.3	0.7	1.1	4.6	-	Less than 1,501 Baht			
1,501 - 2,500 บาท	19.7	3.2	0.3	-	0.7	2.7	1.4	9.2	-	1,501 - 2,500 Baht			
2,501 - 3,500 บาท	47.6	1.6	0.2	-	4.3	6.4	16.1	18.5	-	2,501 - 3,500 Baht			
3,501 - 4,500 บาท	49.4	1.0	-	-	1.2	5.7	4.8	26.6	-	3,501 - 4,500 Baht			
4,501 - 5,500 บาท	72.0	1.3	0.3	0.4	8.0	11.1	3.1	37.1	-	4,501 - 5,500 Baht			
5,501 - 6,500 บาท	132.0	0.7	0.3	0.7	10.1	23.0	17.0	70.2	-	5,501 - 6,500 Baht			
6,501 - 7,500 บาท	211.7	4.1	0.9	2.1	10.0	56.3	53.8	74.0	-	6,501 - 7,500 Baht			
7,501 - 10,000 บาท	1,491.0	16.5	20.7	42.4	144.1	351.7	574.5	298.6	2.3	7,501 - 10,000 Baht			
10,001 - 15,000 บาท	1,021.5	21.2	88.8	57.7	137.6	312.2	323.8	45.8	-	10,001 - 15,000 Baht			
15,001 - 20,000 บาท	344.6	20.0	74.2	29.0	20.3	61.6	83.7	3.1	-	15,001 - 20,000 Baht			
20,001 - 30,000 บาท	257.3	25.0	71.2	16.8	27.9	26.1	24.6	1.2	-	20,001 - 30,000 Baht			
มากกว่า 30,000 บาท	189.4	56.3	34.9	4.2	3.2	6.8	3.9	0.8	-	More than 30,000 Baht			
ไม่ทราบ	26.6	0.9	1.0	0.9	4.3	2.6	7.0	1.8	4.5	Unknown			
หญิง	90.4	389.2	298.3	384.6	51.7	270.0	703.4	655.0	7.4	FEMALE			
ต่ำกว่า 1,501 บาท	8.8	-	-	-	1.4	3.0	0.2	4.1	-	Less than 1,501 Baht			
1,501 - 2,500 บาท	20.4	0.2	-	-	1.9	4.5	0.9	11.0	-	1,501 - 2,500 Baht			
2,501 - 3,500 บาท	37.1	0.2	-	-	2.9	6.3	3.6	22.4	-	2,501 - 3,500 Baht			
3,501 - 4,500 บาท	56.7	0.1	0.0	-	5.8	5.7	2.3	33.4	-	3,501 - 4,500 Baht			
4,501 - 5,500 บาท	84.5	5.3	0.2	0.9	13.5	7.1	4.2	46.4	-	4,501 - 5,500 Baht			
5,501 - 6,500 บาท	115.7	0.6	0.5	2.7	23.3	9.0	7.6	63.3	-	5,501 - 6,500 Baht			
6,501 - 7,500 บาท	212.1	1.8	2.5	8.2	29.3	25.2	52.5	84.0	-	6,501 - 7,500 Baht			
7,501 - 10,000 บาท	1,359.8	8.8	38.0	106.5	195.3	151.9	483.6	340.6	1.7	7,501 - 10,000 Baht			
10,001 - 15,000 บาท	694.2	14.0	113.8	159.6	101.0	42.8	133.6	44.1	0.3	10,001 - 15,000 Baht			
15,001 - 20,000 บาท	285.0	9.0	73.7	64.9	9.3	11.9	12.5	3.1	-	15,001 - 20,000 Baht			
20,001 - 30,000 บาท	191.1	19.8	45.1	30.8	4.2	2.4	1.1	0.8	-	20,001 - 30,000 Baht			
มากกว่า 30,000 บาท	151.9	88.9	18.8	7.9	6.3	-	1.0	0.1	-	More than 30,000 Baht			
ไม่ทราบ	35.5	6.9	5.7	3.2	8.4	0.2	0.3	1.9	5.4	Unknown			

หน่วยนับ: In Thousands

ไตรมาสที่ 1/2559 - Quarter 1/2016

ตารางที่ 18 จำนวนลูกจ้าง จำแนกตามอาชีพ ระดับของรายได้ เพศ และเขตการปกครอง ภาคกลาง (ต่อ)
TABLE 18 EMPLOYEE BY OCCUPATION, INCOME CLASS, SEX AND AREA, CENTRAL REGION (Contd.)

ระดับของรายได้	กรุงเทพมหานคร MUNICIPAL AREA											รวม	ผู้จัดการ Legislators & Managers	ผู้ประกอบวิชาชีพ ด้านต่างๆ Professional	เจ้าหน้าที่เทคนิค และช่างเทคนิค Technicians	เสมียน Clerks	อาชีพ Occupation			ผู้ควบคุมเครื่องจักร งานด้านการประกอบ Plant & Machine controls	ผู้ประกอบอาชีพ งานพื้นฐาน Elementary occupations	คนงานที่มี ได้งานทำ ในภาคอื่น Not classifiable	INCOME CLASS
	พนักงานบริการ ผู้จำหน่ายสินค้า Service Workers	ด้านการเกษตร ป่าไม้และประมง Agricultural & Fishery	ช่างฝีมือและผู้ปฏิบัติงาน งานที่เกี่ยวข้อง Craft & associat	ผู้ควบคุมเครื่องจักร งานด้านการประกอบ Plant & Machine controls	ผู้ประกอบอาชีพ งานพื้นฐาน Elementary occupations	คนงานที่มี ได้งานทำ ในภาคอื่น Not classifiable																	
ยอดรวม	3,454.1	132.2	328.6	354.0	265.1	442.7	27.9	543.3	877.0	478.9	4.6	TOTAL											
ชาย	1,898.9	77.2	133.5	173.7	81.8	209.2	20.3	416.4	528.8	216.8	1.1	MALE											
ต่ำกว่า 1,501 บาท	3.1	-	0.0	-	0.6	-	-	0.6	0.3	1.5	-	Less than 1,501 Baht											
1,501 - 2,500 บาท	6.0	-	1.3	0.3	-	0.2	-	0.8	0.7	2.7	-	1,501 - 2,500 Baht											
2,501 - 3,500 บาท	11.3	-	1.4	0.2	-	0.3	1.6	1.6	1.6	4.6	-	2,501 - 3,500 Baht											
3,501 - 4,500 บาท	11.0	-	0.3	-	-	0.6	0.4	0.7	2.1	6.9	-	3,501 - 4,500 Baht											
4,501 - 5,500 บาท	20.9	2.0	-	0.3	0.3	0.7	0.6	6.7	1.9	8.3	-	4,501 - 5,500 Baht											
5,501 - 6,500 บาท	39.1	0.5	0.3	-	0.4	4.1	0.7	9.2	5.7	18.1	-	5,501 - 6,500 Baht											
6,501 - 7,500 บาท	86.3	0.7	1.0	0.4	0.9	4.8	1.6	23.3	25.1	28.4	-	6,501 - 7,500 Baht											
7,501 - 10,000 บาท	688.5	5.9	4.7	7.8	20.5	85.0	11.3	153.8	273.4	126.1	0.2	7,501 - 10,000 Baht											
10,001 - 15,000 บาท	521.3	8.5	12.2	46.0	30.2	80.3	2.5	163.6	159.9	18.3	-	10,001 - 15,000 Baht											
15,001 - 20,000 บาท	189.3	10.3	23.7	48.4	15.8	11.9	1.5	35.8	40.8	1.1	-	15,001 - 20,000 Baht											
20,001 - 30,000 บาท	151.4	15.7	37.9	44.9	8.8	18.9	-	12.9	12.2	0.3	-	20,001 - 30,000 Baht											
มากกว่า 30,000 บาท	119.8	32.9	48.2	25.4	3.5	2.0	-	5.9	2.0	-	-	More than 30,000 Baht											
ไม่ทราบ	10.8	0.7	2.6	-	0.9	0.6	-	1.5	3.2	0.5	1.0	Unknown											
หญิง	1,595.3	55.0	195.1	180.2	183.3	233.4	7.5	127.0	348.2	262.1	3.5	FEMALE											
ต่ำกว่า 1,501 บาท	2.4	-	-	-	-	0.6	-	0.9	-	0.9	-	Less than 1,501 Baht											
1,501 - 2,500 บาท	6.0	-	0.2	-	-	0.7	-	0.9	0.2	4.1	-	1,501 - 2,500 Baht											
2,501 - 3,500 บาท	9.7	-	-	-	-	0.6	0.3	1.6	0.8	6.5	-	2,501 - 3,500 Baht											
3,501 - 4,500 บาท	13.9	0.1	1.2	0.0	-	1.9	0.5	0.4	0.6	9.2	-	3,501 - 4,500 Baht											
4,501 - 5,500 บาท	28.8	2.2	0.6	0.2	0.1	4.2	0.3	2.6	0.9	17.6	-	4,501 - 5,500 Baht											
5,501 - 6,500 บาท	40.5	0.1	0.5	0.1	0.6	12.4	0.8	2.8	3.1	20.3	-	5,501 - 6,500 Baht											
6,501 - 7,500 บาท	87.6	-	0.6	1.2	5.6	15.7	1.5	13.0	18.4	31.6	-	6,501 - 7,500 Baht											
7,501 - 10,000 บาท	684.9	3.5	6.8	16.6	50.6	120.9	3.9	75.9	253.5	152.7	0.6	7,501 - 10,000 Baht											
10,001 - 15,000 บาท	346.9	10.5	36.3	63.7	74.8	59.5	-	22.1	62.8	17.2	-	10,001 - 15,000 Baht											
15,001 - 20,000 บาท	157.5	4.0	50.2	53.5	31.5	3.8	-	6.9	6.3	1.3	-	15,001 - 20,000 Baht											
20,001 - 30,000 บาท	113.9	14.6	48.6	29.5	16.5	3.9	-	0.1	0.8	-	-	20,001 - 30,000 Baht											
มากกว่า 30,000 บาท	84.7	16.7	45.5	14.0	3.2	4.7	-	-	0.5	0.1	-	More than 30,000 Baht											
ไม่ทราบ	18.7	3.3	4.6	1.6	0.3	4.7	0.3	-	0.3	0.7	2.8	Unknown											

ตารางที่ 18 จำนวนลูกจ้าง จำแนกตามอาชีพ ระดับของรายได้ เพศ และเขตการปกครอง ภาคกลาง (ต่อ)
TABLE 18 EMPLOYEE BY OCCUPATION, INCOME CLASS, SEX AND AREA, CENTRAL REGION (Contd.)

ระดับของรายได้	อาชีพ Occupation													รวม	INCOME CLASS
	ผู้บังคับบัญชา & Managers	ผู้จัดการ Legislators	ผู้ประกอบวิชาชีพ ต่างๆ	เจ้าหน้าที่เทคนิค และผู้ประกอบ วิชาชีพ	เสมียน Clerks	พนักงานบริการ ผู้จำหน่ายสินค้า Service Workers	ด้านการเกษตร ป่าไม้และประมง Agricultural & Fishery	ช่างฝีมือและผู้ปฏิบัติ งานที่เกี่ยวกับ Craft & assocat	ผู้ควบคุมเครื่องจักร งานด้านการประกอบ Plant & Machine controls	ผู้ประกอบอาชีพ งานพื้นฐาน Elementary occupations	คนงานซึ่ง ไม่ได้แยกไว้ ในหมวดอื่น Not classifiable	TOTAL	MALE		
ยอดรวม	111.7	299.9	237.1	274.5	322.5	110.8	593.5	941.4	767.6	9.6	3,668.6	2,011.1	1,657.5		
ชาย	76.3	105.8	119.1	73.1	153.3	66.6	450.5	586.2	374.7	5.7	2,011.1	1,058.8	1,553.3		
ต่ำกว่า 1,501 บาท	-	-	-	-	0.3	-	0.2	0.8	3.0	-	4.3	4.3	4.3		
1,501 - 2,500 บาท	0.6	1.9	-	-	1.3	0.7	1.9	0.7	6.5	-	13.7	13.7	13.7		
2,501 - 3,500 บาท	-	0.2	-	-	0.2	2.7	4.8	14.5	13.9	-	36.2	36.2	36.2		
3,501 - 4,500 บาท	0.4	0.7	-	-	0.6	9.3	5.0	2.7	19.7	-	38.4	38.4	38.4		
4,501 - 5,500 บาท	5.8	1.3	-	0.2	2.2	7.3	4.4	1.2	28.8	-	51.2	51.2	51.2		
5,501 - 6,500 บาท	0.2	1.0	0.3	0.3	4.6	9.4	13.8	11.3	52.1	-	92.9	92.9	92.9		
6,501 - 7,500 บาท	3.4	0.3	0.5	1.1	5.2	7.7	33.0	28.7	45.6	-	125.4	125.4	125.4		
7,501 - 10,000 บาท	10.6	3.4	13.0	21.9	59.1	20.9	198.0	301.1	172.5	2.1	802.5	802.5	802.5		
10,001 - 15,000 บาท	12.7	14.2	42.8	27.5	57.4	5.4	148.7	164.0	27.5	-	500.2	500.2	500.2		
15,001 - 20,000 บาท	9.7	25.1	25.8	13.2	8.3	2.3	25.8	43.0	2.0	-	155.3	155.3	155.3		
20,001 - 30,000 บาท	9.3	25.7	26.3	8.1	9.1	0.9	13.2	12.4	0.9	-	105.9	105.9	105.9		
มากกว่า 30,000 บาท	23.4	31.0	9.5	0.8	1.3	-	0.9	2.0	0.8	-	69.6	69.6	69.6		
ไม่ทราบ	0.2	0.9	1.0	-	3.7	-	1.2	3.8	1.4	3.6	15.8	15.8	15.8		
หญิง	35.4	194.1	118.0	201.3	169.2	44.2	143.0	355.2	393.0	3.9	1,657.5	1,657.5	1,657.5		
ต่ำกว่า 1,501 บาท	-	-	-	-	0.8	-	2.1	0.2	3.2	-	6.4	6.4	6.4		
1,501 - 2,500 บาท	-	-	-	-	1.3	1.9	3.6	0.7	7.0	-	14.5	14.5	14.5		
2,501 - 3,500 บาท	-	0.2	-	-	2.3	1.4	4.7	2.9	16.0	-	27.4	27.4	27.4		
3,501 - 4,500 บาท	-	-	-	-	3.9	7.8	5.3	1.7	24.2	-	42.8	42.8	42.8		
4,501 - 5,500 บาท	3.1	0.2	-	0.8	9.3	5.7	4.6	3.3	28.8	-	55.7	55.7	55.7		
5,501 - 6,500 บาท	0.6	0.5	0.4	2.1	10.9	7.0	6.3	4.5	43.0	-	75.2	75.2	75.2		
6,501 - 7,500 บาท	0.6	1.2	1.4	2.6	13.6	6.4	12.2	34.1	52.4	-	124.5	124.5	124.5		
7,501 - 10,000 บาท	5.3	11.6	21.4	55.8	74.4	11.3	76.0	230.1	187.9	1.1	675.0	675.0	675.0		
10,001 - 15,000 บาท	3.5	46.6	50.1	84.8	41.5	2.1	20.7	70.8	27.0	0.3	347.4	347.4	347.4		
15,001 - 20,000 บาท	5.0	49.8	20.2	33.3	5.5	0.7	5.1	6.1	1.8	-	127.5	127.5	127.5		
20,001 - 30,000 บาท	5.2	38.4	15.6	14.3	0.4	-	2.3	0.3	0.8	-	77.2	77.2	77.2		
มากกว่า 30,000 บาท	12.2	43.4	4.9	4.7	1.6	-	-	0.5	-	-	67.2	67.2	67.2		
ไม่ทราบ	-	2.3	4.1	2.9	3.6	-	0.2	-	1.2	2.5	16.8	16.8	16.8		

ตารางที่ 19 จำนวนผู้จ้างงานตามอุตสาหกรรม ระดับของรายได้ ภาคกลาง
TABLE 19 EMPLOYEE BY INDUSTRY, INCOME CLASS , CENTRAL REGION

ระดับของรายได้	อุตสาหกรรม Industry											รวม	INCOME CLASS
	เกษตรกรรม และปศุสัตว์ Agriculture	การทำเหมืองแร่ และเหมืองหิน Mining	การผลิต Manufacturing	ไฟฟ้า ก๊าซ และระบบประปา Electricity	จำหน่าย/ซ่อมแซม และขยะ Water supply sewerage,waste	ก่อสร้าง Construction	การขนส่ง การขนส่งสินค้า Transport, storage	การขนส่งและ สถานที่เก็บสินค้า Transportation and storage	ที่พักแรมและ บริการด้านอาหาร Accommodation and food service	ข้อมูลข่าวสาร และการสื่อสาร Information and communication	การเงินและ การประกันภัย Financial intermediation		
ยอดรวม	4636	31.1	3,155.4	47.4	27.9	512.7	691.3	266.5	261.1	47.7	136.8	TOTAL	
ต่ำกว่า 1,501 บาท	3.6	-	4.8	-	0.2	1.5	2.1	1.1	0.3	-	-	Less than 1,501 Baht	
1,501 - 2,500 บาท	14.9	-	11.3	-	-	1.9	3.4	1.3	2.1	-	-	1,501 - 2,500 Baht	
2,501 - 3,500 บาท	30.8	0.6	17.3	-	-	12.0	9.8	3.4	1.8	0.3	-	2,501 - 3,500 Baht	
3,501 - 4,500 บาท	52.8	0.2	11.4	-	0.2	10.5	9.1	2.6	4.2	-	0.0	3,501 - 4,500 Baht	
4,501 - 5,500 บาท	64.0	1.4	20.4	-	-	8.4	15.9	1.9	11.2	-	0.9	4,501 - 5,500 Baht	
5,501 - 6,500 บาท	76.1	1.0	39.2	0.3	1.8	43.2	29.3	4.1	16.0	0.3	0.4	5,501 - 6,500 Baht	
6,501 - 7,500 บาท	60.7	1.4	188.4	1.4	3.4	52.1	36.5	4.0	19.4	0.1	1.0	6,501 - 7,500 Baht	
7,501 - 10,000 บาท	121.5	10.8	1,584.5	5.0	7.2	223.1	287.7	69.1	128.0	6.0	11.7	7,501 - 10,000 Baht	
10,001 - 15,000 บาท	26.1	5.4	817.6	11.9	5.1	112.9	184.2	94.0	51.9	12.2	42.7	10,001 - 15,000 Baht	
15,001 - 20,000 บาท	8.4	3.9	237.9	3.3	3.0	20.7	67.6	44.4	8.4	6.4	29.1	15,001 - 20,000 Baht	
20,001 - 30,000 บาท	3.4	0.9	131.9	8.2	3.6	14.2	26.6	22.5	5.4	12.0	26.4	20,001 - 30,000 Baht	
มากกว่า 30,000 บาท	0.3	2.6	75.9	16.5	3.0	11.5	11.3	17.6	4.6	10.5	21.7	More than 30,000 Baht	
ไม่ทราบ	0.8	2.9	14.7	0.9	0.5	0.6	7.9	0.6	7.9	-	2.7	Unknown	

ตารางที่ 19 จำนวนผู้จ้างงานตามอุตสาหกรรม ระดับของรายได้ ภาคกลาง (ต่อ)

TABLE 19 EMPLOYEE BY INDUSTRY, INCOME CLASS, CENTRAL REGION (Contd.)

หน่วยนับใน : in Thousands

ระดับของรายได้	อุตสาหกรรม (ต่อ) Industry (Contd.)											รวม
	กิจกรรม อสังหาริมทรัพย์ Real estate activities	กิจกรรมทางวิชาชีพ และเทคนิค Professional, scientific technical activities	การบริหารสนับสนุน และสิ่งอำนวยความสะดวก Administrative support service activities	การบริหารราชการ ท้องถิ่น Public administration	การศึกษา Education	อุตสาหกรรมสุขภาพ และสังคม Health and social work	ศิลปะ ความบันเทิง และนันทนาการ Art, entertainment	บริการอื่น ๆ Other service	กิจกรรมครัวเรือน และชุมชน Activities of household	กิจกรรมนอก อาณาเขต Extra- territorial	ไม่ทราบ Unknown	
ยอดรวม	41.7	66.8	173.4	445.8	310.4	190.4	61.7	115.0	63.3	-	12.6	TOTAL
ต่ำกว่า 1,501 บาท	0.1	-	-	0.6	0.0	1.5	-	-	0.2	-	-	Less than 1,501 Baht
1,501 - 2,500 บาท	-	-	1.1	-	0.1	-	1.4	1.7	1.0	-	-	1,501 - 2,500 Baht
2,501 - 3,500 บาท	-	0.2	0.2	-	0.4	1.0	1.0	2.2	3.7	-	-	2,501 - 3,500 Baht
3,501 - 4,500 บาท	0.3	-	0.8	0.4	1.9	-	1.8	6.3	3.5	-	-	3,501 - 4,500 Baht
4,501 - 5,500 บาท	-	1.6	0.6	15.2	3.0	0.6	3.4	4.9	3.2	-	-	4,501 - 5,500 Baht
5,501 - 6,500 บาท	0.2	-	2.2	5.2	2.6	3.2	4.7	13.2	4.7	-	-	5,501 - 6,500 Baht
6,501 - 7,500 บาท	1.7	1.5	7.8	14.8	3.8	6.3	5.8	10.7	3.0	-	-	6,501 - 7,500 Baht
7,501 - 10,000 บาท	13.9	7.8	64.3	108.7	38.1	45.3	23.9	58.8	34.2	-	1.7	7,501 - 10,000 Baht
10,001 - 15,000 บาท	17.5	22.5	80.0	90.0	60.8	44.7	13.5	15.4	7.2	-	0.3	10,001 - 15,000 Baht
15,001 - 20,000 บาท	6.2	11.4	7.4	65.8	63.6	35.6	4.8	1.0	0.7	-	-	15,001 - 20,000 Baht
20,001 - 30,000 บาท	1.6	10.4	3.1	92.8	55.8	26.6	1.3	0.1	-	-	1.7	20,001 - 30,000 Baht
มากกว่า 30,000 บาท	0.2	10.4	3.3	49.9	76.9	23.6	-	0.4	-	-	1.4	More than 30,000 Baht
ไม่ทราบ	0.6	1.1	2.7	2.4	3.6	2.1	0.2	0.4	2.0	-	7.4	Unknown

ตารางที่ 19 จำนวนลูกจ้าง จำนวนตามอุตสาหกรรม ระดับของชนชั้น ภาคกลาง
TABLE 19 EMPLOYEE BY INDUSTRY, INCOME CLASS, CENTRAL REGION

หน่วยนับ: in Thousands

ระดับของชนชั้น	อุตสาหกรรม Industry											การรวมกันและ การบริการ Financial Intermediation	INCOME CLASS
	รวม Total	เกษตรกรรม และปศุสัตว์ Agriculture	เหมืองแร่ และหิน Mining	การถลุง Manufacturing	ไฟฟ้า ก๊าซ ไอน้ำระบบ ประปา Electricity	การจัดส่ง น้ำประปา และของเสีย Water supply sewage, waste	การก่อสร้าง Construction	การขนส่ง การขนส่ง Transport, storage	การขนส่ง และ สถานที่เก็บ Transportation and storage	ที่พักและ บริการที่พัก Accommodation and food service	ข้อมูลข่าวสาร และสื่อสาร Information and communication		
ชาย	3,870.0	267.7	21.9	1,675.7	28.6	20.5	423.1	385.0	192.2	89.8	30.8	59.4	MALE
ต่ำกว่า 1,501 บาท	7.3	2.0	-	1.5	-	0.2	1.4	0.3	1.1	0.3	-	-	Less than 1,501 Baht
1,501 - 2,500 บาท	19.7	7.9	-	4.3	-	1.0	1.6	1.6	1.0	0.8	-	-	1,501 - 2,500 Baht
2,501 - 3,500 บาท	47.6	16.0	0.3	6.8	-	-	10.0	7.8	3.4	0.2	0.3	-	2,501 - 3,500 Baht
3,501 - 4,500 บาท	49.4	25.7	0.2	3.1	-	-	7.2	4.8	2.6	0.7	-	-	3,501 - 4,500 Baht
4,501 - 5,500 บาท	72.0	33.8	0.7	5.0	-	-	6.4	7.4	1.6	3.2	-	0.2	4,501 - 5,500 Baht
5,501 - 6,500 บาท	132.0	40.6	0.8	18.1	0.3	1.2	31.8	12.9	2.9	4.2	0.3	0.3	5,501 - 6,500 Baht
6,501 - 7,500 บาท	211.7	30.5	1.4	85.2	0.6	2.0	40.5	22.0	2.6	2.6	-	0.7	6,501 - 7,500 Baht
7,501 - 10,000 บาท	1,491.0	80.2	7.2	743.7	2.7	5.8	186.6	165.7	50.5	41.6	5.4	5.0	7,501 - 10,000 Baht
10,001 - 15,000 บาท	1,021.5	21.0	4.3	499.6	6.0	3.9	102.4	100.2	71.9	25.2	7.2	19.5	10,001 - 15,000 Baht
15,001 - 20,000 บาท	344.6	6.8	3.7	157.0	3.1	2.6	19.6	37.1	27.2	2.8	2.2	10.8	15,001 - 20,000 Baht
20,001 - 30,000 บาท	257.3	2.8	0.9	89.0	5.1	2.2	10.3	17.1	18.5	2.8	8.0	9.1	20,001 - 30,000 Baht
มากกว่า 30,000 บาท	189.4	0.2	2.6	56.6	10.4	2.6	10.8	4.3	9.0	3.3	7.4	13.7	More than 30,000 Baht
ไม่ทราบ	26.6	0.3	-	5.8	0.4	-	0.6	4.1	0.6	2.2	-	0.2	Unknown
หญิง	3,252.7	195.9	9.1	1,479.7	18.8	7.5	83.6	306.3	74.3	171.3	16.9	77.4	FEMALE
ต่ำกว่า 1,501 บาท	8.8	1.7	-	3.3	-	-	0.2	1.8	-	0.0	-	-	Less than 1,501 Baht
1,501 - 2,500 บาท	20.4	7.1	-	7.0	-	-	0.3	1.8	0.3	1.3	-	-	1,501 - 2,500 Baht
2,501 - 3,500 บาท	37.1	14.8	0.3	10.6	-	-	2.1	2.0	-	1.6	-	-	2,501 - 3,500 Baht
3,501 - 4,500 บาท	56.7	27.2	-	8.3	-	0.2	3.3	4.3	-	3.5	-	0.0	3,501 - 4,500 Baht
4,501 - 5,500 บาท	84.5	30.2	0.7	15.4	-	-	2.0	8.5	-	8.0	-	0.7	4,501 - 5,500 Baht
5,501 - 6,500 บาท	115.7	35.6	0.2	21.1	-	0.6	11.5	16.5	0.3	11.8	-	0.1	5,501 - 6,500 Baht
6,501 - 7,500 บาท	212.1	30.2	-	103.2	0.8	1.5	11.6	14.6	2.0	16.8	0.1	0.3	6,501 - 7,500 Baht
7,501 - 10,000 บาท	1,359.8	41.4	3.7	840.8	2.3	1.4	36.5	122.0	18.6	86.5	0.6	6.7	7,501 - 10,000 Baht
10,001 - 15,000 บาท	694.2	5.1	1.2	318.1	5.9	1.2	10.5	84.0	22.2	26.7	5.0	23.2	10,001 - 15,000 Baht
15,001 - 20,000 บาท	285.0	1.6	0.2	80.9	0.2	0.4	1.1	30.5	17.1	5.5	4.2	18.4	15,001 - 20,000 Baht
20,001 - 30,000 บาท	191.1	0.7	-	43.0	3.1	1.4	3.9	9.5	4.0	2.6	4.0	17.4	20,001 - 30,000 Baht
มากกว่า 30,000 บาท	151.9	0.1	-	19.3	6.0	0.4	0.7	7.0	8.6	1.3	3.1	8.0	More than 30,000 Baht
ไม่ทราบ	35.5	0.5	2.9	8.9	0.5	0.5	-	3.8	-	5.6	-	2.6	Unknown

ตารางที่ 19 จำนวนผู้จ้างงานตามอุตสาหกรรม ระดับชายวัย และพื้นที่ภาคกลาง (ต่อ)
 TABLE 19 EMPLOYEE BY INDUSTRY, INCOME CLASS AND SEX, CENTRAL REGION (Contd.)

หน่วยนับ: in Thousands

ระดับของรายได้	อุตสาหกรรม (ต่อ) Industry (Contd.)											ไม่ทราบ	Income Class
	กิจกรรมอสังหาริมทรัพย์ Real estate activities	กิจกรรมทางวิชาชีพ Professional/scientific technical activities	การบริหารสนับสนุนและให้บริการ Administrative and support service activities	การบริหารราชการ Public administration defence	การศึกษา Education	อุตสาหกรรมสุขภาพ Health and social work	ศิลปะสันทนาการ Art, entertainment	บริการอื่นๆ Other service	กิจกรรมครัวเรือน Activities of household	กิจกรรมนอกพื้นที่ Extra-territorial	ไม่ทราบ Unknown		
ชาย	24.4	31.1	110.4	260.2	100.5	34.2	23.4	60.5	18.2	-	6.2	MALE	
ต่ำกว่า 1,501 บาท	-	-	-	0.6	0.0	-	-	-	-	-	-	Less than 1,501 Baht	
1,501 - 2,500 บาท	-	-	0.7	-	-	-	1.2	0.6	0.1	-	-	1,501 - 2,500 Baht	
2,501 - 3,500 บาท	-	0.2	-	-	0.1	-	0.6	1.1	0.7	-	-	2,501 - 3,500 Baht	
3,501 - 4,500 บาท	-	-	0.6	0.3	-	-	1.2	2.8	0.4	-	-	3,501 - 4,500 Baht	
4,501 - 5,500 บาท	-	0.2	0.3	8.4	0.9	0.2	0.9	2.9	-	-	-	4,501 - 5,500 Baht	
5,501 - 6,500 บาท	-	-	0.5	3.4	0.6	-	3.4	9.2	1.5	-	-	5,501 - 6,500 Baht	
6,501 - 7,500 บาท	-	1.1	1.7	9.8	0.9	1.0	2.4	7.2	0.2	-	-	6,501 - 7,500 Baht	
7,501 - 10,000 บาท	7.0	5.1	32.7	77.5	14.1	9.0	8.5	33.0	8.7	1.1	-	7,501 - 10,000 Baht	
10,001 - 15,000 บาท	11.2	7.7	65.5	42.1	16.8	7.9	2.4	2.6	4.0	-	-	10,001 - 15,000 Baht	
15,001 - 20,000 บาท	4.9	5.9	3.3	32.8	17.8	3.3	2.2	0.8	0.7	-	-	15,001 - 20,000 Baht	
20,001 - 30,000 บาท	0.6	6.4	2.0	56.7	19.0	6.2	0.5	0.1	-	-	-	20,001 - 30,000 Baht	
มากกว่า 30,000 บาท	0.2	4.5	1.1	27.8	28.2	5.3	-	-	-	-	-	More than 30,000 Baht	
ไม่ทราบ	0.6	-	1.9	0.7	2.1	1.3	-	0.0	2.0	3.7	-	Unknown	
หญิง	17.3	35.7	63.0	185.6	209.9	156.2	38.4	54.5	45.1	6.4	FEMALE		
ต่ำกว่า 1,501 บาท	0.1	-	-	-	-	1.5	-	-	0.2	-	-	Less than 1,501 Baht	
1,501 - 2,500 บาท	-	-	0.4	-	0.1	-	0.2	1.1	0.9	-	-	1,501 - 2,500 Baht	
2,501 - 3,500 บาท	-	-	0.2	-	0.2	1.0	0.4	1.1	3.0	-	-	2,501 - 3,500 Baht	
3,501 - 4,500 บาท	0.3	-	0.2	0.2	1.9	-	0.6	3.5	3.1	-	-	3,501 - 4,500 Baht	
4,501 - 5,500 บาท	-	1.4	0.3	6.8	2.1	0.5	2.5	2.0	3.2	-	-	4,501 - 5,500 Baht	
5,501 - 6,500 บาท	0.2	-	1.7	1.8	2.0	3.2	1.3	3.9	3.2	-	-	5,501 - 6,500 Baht	
6,501 - 7,500 บาท	1.7	0.4	6.1	5.0	2.8	5.3	3.4	3.5	2.8	-	-	6,501 - 7,500 Baht	
7,501 - 10,000 บาท	6.3	2.7	31.6	31.3	24.0	36.3	15.3	25.8	25.6	0.6	-	7,501 - 10,000 Baht	
10,001 - 15,000 บาท	6.3	14.7	14.4	47.9	44.0	36.8	11.0	12.8	3.2	0.3	-	10,001 - 15,000 Baht	
15,001 - 20,000 บาท	1.3	5.4	4.0	33.0	45.8	32.4	4.0	2.7	-	-	-	15,001 - 20,000 Baht	
20,001 - 30,000 บาท	1.0	4.0	1.1	36.1	36.8	20.4	0.7	-	-	-	-	20,001 - 30,000 Baht	
มากกว่า 30,000 บาท	-	5.9	2.3	22.0	48.7	18.3	-	0.4	-	-	-	More than 30,000 Baht	
ไม่ทราบ	-	1.1	0.7	1.6	1.5	0.8	0.2	0.4	-	3.8	-	Unknown	

ตารางที่ 19 จำนวนผู้จ้างงานตามอุตสาหกรรม ระดับจังหวัด เพศ และชนชั้นทางเศรษฐกิจ ภาคกลาง (ต่อ)

TABLE 19 EMPLOYEE BY INDUSTRY, INCOME CLASS, SEX AND AREA, CENTRAL REGION (Contd.)

ไตรมาสที่ 1/2559 : Quarter 1/2016

กรุงเทพมหานคร MUNICIPAL AREA

หน่วยนับ: in Thousands

ระดับชนชั้นทางเศรษฐกิจ	รวม	อุตสาหกรรม Industry										กิจการบริการทางการเงินและประกันภัย Financial Intermediation	TOTAL	MALE	INCOME CLASS	
		เกษตรกรรม และปศุสัตว์ Agriculture	เหมืองแร่ และหิน Mining	การผลิต การผลิต Manufacturing	ไฟฟ้า ก๊าซ ไนโตรเจน อากาศ Electricity	การจัดหาน้ำดื่ม น้ำประปา และน้ำเสีย Water supply and sewerage waste	การก่อสร้าง Construction	อุตสาหกรรมขนส่ง Transport storage	การขนส่ง และ สถานีขนส่ง Transportation and storage	ที่พักแคะและ บริการด้านอาหาร Accommodation and food service	ข้อมูลข่าวสาร และ การสื่อสาร Information and communication					
รวมทั้งสิ้น	3,454.1	91.3	16.9	1,548.1	25.2	11.9	206.2	369.0	154.9	157.1	30.2	79.9	79.9			
ชาย	1,858.9	55.7	11.7	829.2	16.7	8.7	174.4	202.7	110.8	55.9	20.8	32.2	32.2			
ต่ำกว่า 1,501 บาท	3.1	0.8	-	0.6	-	-	0.7	-	0.3	-	-	-	-			Less than 1,501 Baht
1,501 - 2,500 บาท	6.0	2.2	-	0.5	-	0.5	0.7	0.6	0.5	-	-	-	-			1,501 - 2,500 Baht
2,501 - 3,500 บาท	11.3	4.9	-	1.8	-	1.5	1.5	0.3	0.6	0.2	0.3	-	-			2,501 - 3,500 Baht
3,501 - 4,500 บาท	11.0	4.2	-	0.7	-	1.3	1.3	1.7	1.6	0.6	-	-	-			3,501 - 4,500 Baht
4,501 - 5,500 บาท	20.9	5.3	-	2.4	-	2.4	2.4	5.0	1.1	0.7	-	-	-			4,501 - 5,500 Baht
5,501 - 6,500 บาท	39.1	7.2	0.4	6.7	-	7.5	7.5	6.2	1.8	2.8	0.3	0.2	0.2			5,501 - 6,500 Baht
6,501 - 7,500 บาท	86.3	6.2	-	43.7	0.2	0.9	13.2	8.2	1.4	1.8	-	0.0	0.0			6,501 - 7,500 Baht
7,501 - 10,000 บาท	688.5	16.6	3.1	351.3	1.1	2.0	70.9	93.0	29.4	28.7	3.5	1.2	1.2			7,501 - 10,000 Baht
10,001 - 15,000 บาท	521.3	5.1	1.6	250.9	4.0	0.5	50.6	54.3	37.5	16.6	4.7	8.3	8.3			10,001 - 15,000 Baht
15,001 - 20,000 บาท	189.3	2.3	3.4	81.3	1.8	1.7	13.2	21.2	13.9	1.0	1.4	8.4	8.4			15,001 - 20,000 Baht
20,001 - 30,000 บาท	151.4	1.0	0.9	48.0	3.1	1.5	6.7	9.3	13.5	0.5	7.0	6.7	6.7			20,001 - 30,000 Baht
มากกว่า 30,000 บาท	119.8	-	2.3	38.4	6.1	1.8	5.3	2.5	7.6	2.6	3.5	7.3	7.3			More than 30,000 Baht
ไม่ทราบ	10.8	-	-	3.1	0.4	0.3	0.3	0.5	0.2	0.4	-	0.2	0.2			Unknown
หญิง	1,595.3	35.6	5.2	718.9	8.5	3.2	31.8	166.3	44.1	101.3	9.4	47.6	47.6			FEMALE
ต่ำกว่า 1,501 บาท	2.4	0.4	-	0.9	-	-	0.1	-	-	0.0	-	-	-			Less than 1,501 Baht
1,501 - 2,500 บาท	6.0	1.8	-	1.4	-	0.3	0.3	1.2	0.3	0.6	-	-	-			1,501 - 2,500 Baht
2,501 - 3,500 บาท	9.7	3.7	-	2.4	-	0.2	0.2	0.6	-	0.6	-	-	-			2,501 - 3,500 Baht
3,501 - 4,500 บาท	13.9	4.8	-	2.3	-	0.3	0.3	1.6	-	1.6	-	0.0	0.0			3,501 - 4,500 Baht
4,501 - 5,500 บาท	28.8	4.9	-	7.3	-	0.4	0.4	4.4	-	4.2	-	-	-			4,501 - 5,500 Baht
5,501 - 6,500 บาท	40.5	4.9	-	8.1	-	0.3	3.7	6.9	0.6	5.4	-	0.1	0.1			5,501 - 6,500 Baht
6,501 - 7,500 บาท	87.6	4.3	-	43.9	0.3	1.0	3.3	7.4	0.6	9.3	0.1	0.2	0.2			6,501 - 7,500 Baht
7,501 - 10,000 บาท	684.9	8.9	2.3	415.1	0.4	0.5	15.6	65.3	10.6	52.4	0.2	2.9	2.9			7,501 - 10,000 Baht
10,001 - 15,000 บาท	346.9	1.0	0.1	150.3	3.4	0.2	4.6	50.7	13.9	17.9	2.4	14.3	14.3			10,001 - 15,000 Baht
15,001 - 20,000 บาท	157.5	0.5	-	49.5	0.2	0.2	-	15.3	8.5	3.3	1.3	12.2	12.2			15,001 - 20,000 Baht
20,001 - 30,000 บาท	113.9	-	-	24.5	0.9	0.7	2.7	4.3	3.7	1.8	3.6	12.8	12.8			20,001 - 30,000 Baht
มากกว่า 30,000 บาท	84.7	0.1	-	10.7	2.9	0.5	0.7	5.8	5.9	1.3	1.9	5.0	5.0			More than 30,000 Baht
ไม่ทราบ	18.7	0.2	2.9	2.7	0.5	0.5	-	2.7	-	2.9	-	0.2	0.2			Unknown

ตารางที่ 19 จำนวนผู้จ้างงานตามอุตสาหกรรม ระดับรายได้ เพศ และเขตภาคกลาง ภาคกลาง (ต่อ)
TABLE 19 EMPLOYEE BY INDUSTRY, INCOME CLASS, SEX AND AREA, CENTRAL REGION (Contd.)

หน่วยนับพัน : in Thousands

ระดับของรายได้ Income Class	กรุงเทพมหานคร (ต่อ) - Municipality of Bangkok (Contd.)													รวม TOTAL
	กิจกรรม อสังหาริมทรัพย์ Real estate activities	กิจกรรมทางวิชาชีพ วิทย์และเทคโนโลยี Professional, scientific technical activities	การบริหารสนับสนุน และสนับสนุน Administrative and support service activities	การบริหารราชการ Public admin- istration/defence	การศึกษา Education	อุตสาหกรรมสุขภาพ สังคมและสวัสดิการ Health and social work	ศิลปะ ความบันเทิง และนันทนาการ Art, entertainment	บริการด้านอื่นๆ Other service	งานครัวเรือน Activities of household	กิจกรรมนอก เขต Extra- territorial	ไม่ทราบ Unknown	INCOME CLASS		
ทั้งหมด รวม	30.6	43.0	95.1	227.5	135.5	109.0	26.8	50.5	48.8	-	4.5	TOTAL		
ชาย Male	16.3	19.2	58.0	140.0	43.3	20.7	10.5	19.8	10.8	-	1.7	MALE		
ต่ำกว่า 1,501 บาท Less than 1,501 Baht	-	-	-	0.6	0.0	-	-	-	-	-	-	Less than 1,501 Baht		
1,501 - 2,500 บาท 1,501 - 2,500 Baht	-	-	-	-	-	-	1.2	0.2	0.1	-	-	1,501 - 2,500 Baht		
2,501 - 3,500 บาท 2,501 - 3,500 Baht	-	0.2	-	-	0.1	-	0.2	1.1	0.1	-	-	2,501 - 3,500 Baht		
3,501 - 4,500 บาท 3,501 - 4,500 Baht	-	-	-	-	-	-	-	1.1	-	-	-	3,501 - 4,500 Baht		
4,501 - 5,500 บาท 4,501 - 5,500 Baht	-	0.2	0.3	2.3	-	0.2	0.4	-	-	-	-	4,501 - 5,500 Baht		
5,501 - 6,500 บาท 5,501 - 6,500 Baht	-	-	0.1	1.5	0.1	-	1.3	1.8	0.8	-	-	5,501 - 6,500 Baht		
6,501 - 7,500 บาท 6,501 - 7,500 Baht	-	1.1	1.0	3.5	0.5	0.1	1.2	3.1	0.2	-	-	6,501 - 7,500 Baht		
7,501 - 10,000 บาท 7,501 - 10,000 Baht	4.7	1.2	15.1	35.2	6.3	4.7	3.2	10.2	6.7	-	0.6	7,501 - 10,000 Baht		
10,001 - 15,000 บาท 10,001 - 15,000 Baht	9.7	2.5	36.3	24.2	7.3	2.8	1.2	0.9	2.2	-	-	10,001 - 15,000 Baht		
15,001 - 20,000 บาท 15,001 - 20,000 Baht	1.1	3.7	1.1	19.8	8.9	1.2	1.2	0.8	0.7	-	-	15,001 - 20,000 Baht		
20,001 - 30,000 บาท 20,001 - 30,000 Baht	0.6	5.9	1.1	33.0	6.1	6.0	0.5	0.1	-	-	-	20,001 - 30,000 Baht		
มากกว่า 30,000 บาท More than 30,000 Baht	0.2	4.3	1.1	19.2	12.8	4.6	-	-	-	-	0.4	More than 30,000 Baht		
ไม่ทราบ Unknown	-	-	1.9	0.7	1.1	1.1	-	0.0	-	-	0.7	Unknown		
รวม รวม	14.3	23.9	37.1	87.6	92.3	88.4	16.3	30.7	30.0	-	2.9	FEMALE		
ต่ำกว่า 1,501 บาท Less than 1,501 Baht	0.1	-	-	-	0.1	-	0.2	-	0.2	-	-	Less than 1,501 Baht		
1,501 - 2,500 บาท 1,501 - 2,500 Baht	-	-	-	-	-	-	-	0.1	0.1	-	-	1,501 - 2,500 Baht		
2,501 - 3,500 บาท 2,501 - 3,500 Baht	-	-	0.2	-	-	0.2	-	0.5	1.4	-	-	2,501 - 3,500 Baht		
3,501 - 4,500 บาท 3,501 - 4,500 Baht	0.3	-	0.1	0.2	1.0	-	0.1	0.9	0.7	-	-	3,501 - 4,500 Baht		
4,501 - 5,500 บาท 4,501 - 5,500 Baht	-	0.9	0.3	3.0	0.3	0.1	0.2	0.6	2.2	-	-	4,501 - 5,500 Baht		
5,501 - 6,500 บาท 5,501 - 6,500 Baht	0.2	0.9	0.9	0.4	1.3	2.2	1.1	2.3	1.9	-	-	5,501 - 6,500 Baht		
6,501 - 7,500 บาท 6,501 - 7,500 Baht	1.1	-	4.7	1.7	1.5	2.6	2.7	1.2	2.2	-	-	6,501 - 7,500 Baht		
7,501 - 10,000 บาท 7,501 - 10,000 Baht	6.0	6.6	19.7	13.7	8.9	19.3	5.5	17.6	19.0	-	0.6	7,501 - 10,000 Baht		
10,001 - 15,000 บาท 10,001 - 15,000 Baht	4.7	7.4	7.6	21.1	17.7	16.6	3.5	7.4	2.4	-	-	10,001 - 15,000 Baht		
15,001 - 20,000 บาท 15,001 - 20,000 Baht	1.2	4.9	1.4	14.6	19.9	22.2	2.1	0.2	-	-	-	15,001 - 20,000 Baht		
20,001 - 30,000 บาท 20,001 - 30,000 Baht	0.6	3.3	1.1	19.5	18.5	14.1	0.7	-	-	-	1.0	20,001 - 30,000 Baht		
มากกว่า 30,000 บาท More than 30,000 Baht	-	5.6	1.2	11.8	22.2	9.7	-	-	-	-	-	More than 30,000 Baht		
ไม่ทราบ Unknown	-	1.1	-	1.6	0.9	0.8	0.2	-	-	-	1.3	Unknown		

ตารางที่ 19 จำนวนผู้จ้าง ด้านอุตสาหกรรม ระดับจังหวัด เทา และเขตกรุงเทพมหานคร (ต่อ)
 TABLE 19 EMPLOYEE BY INDUSTRY, INCOME CLASS, SEX AND AREA, CENTRAL REGION (Contd.)

หน่วยนับ : in Thousands

ไตรมาสที่ 1/2559 : Quarter 1/2016

ระดับของรายได้	รวม	อุตสาหกรรม Industry										กิจการบริการทางการเงินและ การประกันภัย Financial Intermediation	TOTAL	INCOME CLASS	
		เกษตรกรรม และปศุสัตว์ Agriculture	การก้ำ เหมืองแร่ และเหมือง Mining	การผลิต Manufacturing	ไฟฟ้า ก๊าซ และไอน้ำ Electricity	การจัดหาน้ำ-บำบัดน้ำเสีย และน้ำ Water supply sewerage, waste	ก่อสร้าง Construction	การขนส่ง การขนส่ง การขนส่ง Transport, storage	การขนส่ง และ สถานีขนส่ง Transportation and storage	ที่พักและ บริการอาหาร Accommodation and food service	ข้อมูลข่าวสาร และการสื่อสาร Information and communication				
รวมทั้ง 1,501 บาท	3,668.6	372.3	14.1	1,607.3	22.2	16.1	306.5	322.3	111.6	104.0	17.5	56.9	27.2	MALE	Less than 1,501 Baht
1,501 - 2,500 บาท	2,011.1	212.0	10.2	846.6	12.0	11.8	254.7	182.3	81.4	33.9	10.1	27.2	10.1	MALE	1,501 - 2,500 Baht
2,501 - 3,500 บาท	4.3	1.1	-	1.0	-	0.2	0.7	0.3	0.8	0.3	-	-	-	MALE	2,501 - 3,500 Baht
3,501 - 4,500 บาท	36.2	11.1	0.3	5.0	-	-	8.5	7.5	2.8	-	-	-	-	MALE	3,501 - 4,500 Baht
4,501 - 5,500 บาท	38.4	21.5	0.2	2.4	-	-	3.9	2.3	1.0	0.2	-	-	-	MALE	4,501 - 5,500 Baht
5,501 - 6,500 บาท	51.2	28.5	0.7	2.7	-	-	5.9	2.3	0.5	2.5	-	-	-	MALE	5,501 - 6,500 Baht
6,501 - 7,500 บาท	92.9	33.4	0.4	11.5	0.3	0.8	24.2	6.7	1.1	1.4	-	-	-	MALE	6,501 - 7,500 Baht
7,501 - 10,000 บาท	1,254	24.4	1.4	41.5	0.4	1.0	27.3	13.8	0.6	0.8	-	-	-	MALE	7,501 - 10,000 Baht
10,001 - 15,000 บาท	802.5	63.5	4.1	392.5	1.6	3.8	115.7	72.7	21.1	12.9	2.0	3.9	3.9	MALE	10,001 - 15,000 Baht
15,001 - 20,000 บาท	500.2	15.9	2.7	248.7	2.0	3.4	51.8	45.9	34.3	8.6	2.4	11.2	11.2	MALE	15,001 - 20,000 Baht
20,001 - 30,000 บาท	1,553	4.5	0.3	75.7	1.3	1.0	6.4	15.9	12.0	1.9	0.8	2.4	2.4	MALE	20,001 - 30,000 Baht
มากกว่า 30,000 บาท	1,059	1.8	-	41.0	2.0	0.8	3.7	7.8	2.2	2.2	1.0	2.4	2.4	MALE	More than 30,000 Baht
ไม่ทราบ	69.6	0.2	0.3	18.2	4.4	0.9	5.5	1.9	1.4	0.7	3.9	6.3	6.3	MALE	Unknown
รวมทั้ง 1,501 บาท	1,657.5	160.2	3.9	760.8	10.3	4.3	51.8	140.0	30.2	70.1	7.5	29.7	29.7	FEMALE	Less than 1,501 Baht
1,501 - 2,500 บาท	64	1.3	-	2.4	-	-	0.2	1.7	-	-	-	-	-	FEMALE	1,501 - 2,500 Baht
2,501 - 3,500 บาท	14.5	5.2	-	5.6	-	-	-	0.7	-	0.8	-	-	-	FEMALE	2,501 - 3,500 Baht
3,501 - 4,500 บาท	27.4	11.0	0.3	8.2	-	-	1.9	1.4	-	1.1	-	-	-	FEMALE	3,501 - 4,500 Baht
4,501 - 5,500 บาท	42.8	22.4	-	6.0	-	0.2	3.0	2.7	-	1.9	-	-	-	FEMALE	4,501 - 5,500 Baht
5,501 - 6,500 บาท	55.7	25.4	0.7	8.1	-	-	1.6	4.1	0.3	3.8	-	-	-	FEMALE	5,501 - 6,500 Baht
6,501 - 7,500 บาท	75.2	30.6	0.2	13.0	-	0.2	7.8	9.5	0.6	6.4	-	-	-	FEMALE	6,501 - 7,500 Baht
7,501 - 10,000 บาท	1,245	25.8	-	59.3	0.6	0.5	8.3	7.2	1.5	7.5	-	-	-	FEMALE	7,501 - 10,000 Baht
10,001 - 15,000 บาท	675.0	32.5	1.4	425.7	1.9	1.0	20.9	56.7	8.1	34.1	0.4	3.8	3.8	FEMALE	10,001 - 15,000 Baht
15,001 - 20,000 บาท	347.4	4.1	1.1	167.8	2.5	1.2	5.9	33.3	8.3	8.8	2.6	8.9	8.9	FEMALE	15,001 - 20,000 Baht
20,001 - 30,000 บาท	1,275	1.1	0.2	31.4	-	0.2	1.1	15.2	8.7	2.2	2.9	6.2	6.2	FEMALE	20,001 - 30,000 Baht
มากกว่า 30,000 บาท	77.2	0.7	-	18.5	2.2	0.7	1.2	5.2	0.3	0.8	0.4	4.6	4.6	FEMALE	More than 30,000 Baht
ไม่ทราบ	67.2	-	-	8.6	3.2	0.4	-	1.2	2.6	-	1.2	3.1	3.1	FEMALE	Unknown
รวมทั้ง 1,501 บาท	16.8	0.3	-	6.2	-	-	-	1.1	-	2.7	-	-	-	FEMALE	Unknown

ภาคเหนือ

ตารางสถิติ ภาคเหนือ

- ตารางที่ 1 จำนวนประชากร จำแนกตามกลุ่มอายุ สถานภาพแรงงาน
- ตารางที่ 2 จำนวนประชากรอายุ 15 ปี ขึ้นไป จำแนกตามสถานภาพสมรส สถานภาพแรงงาน
- ตารางที่ 3 จำนวนประชากรอายุ 15 ปีขึ้นไป จำแนกตามระดับการศึกษาที่สำเร็จ สถานภาพแรงงาน
- ตารางที่ 4 ผู้มีงานทำ จำแนกตามระดับการศึกษาที่สำเร็จ อาชีพ
- ตารางที่ 5 ผู้มีงานทำ จำแนกตามระดับการศึกษาที่สำเร็จ อุตสาหกรรม
- ตารางที่ 6 ผู้มีงานทำ จำแนกตามสถานภาพการทำงาน อาชีพ
- ตารางที่ 7 ผู้มีงานทำ จำแนกตามสถานภาพการทำงาน อุตสาหกรรม
- ตารางที่ 8 จำนวนผู้มีงานทำ จำแนกตามอาชีพ และอุตสาหกรรม
- ตารางที่ 9 ผู้มีงานทำ จำแนกตามอาชีพ จำนวนชั่วโมงทำงานต่อสัปดาห์ การมีเวลาเหลือพอที่จะทำงานเพิ่มขึ้น
- ตารางที่ 10 ผู้มีงานทำ จำแนกตามอุตสาหกรรม จำนวนชั่วโมงทำงานต่อสัปดาห์ การมีเวลาเหลือพอที่จะทำงานเพิ่มขึ้น
- ตารางที่ 11 ผู้มีงานทำ จำแนกตามสถานภาพการทำงาน จำนวนชั่วโมงทำงานต่อสัปดาห์ การมีเวลาเหลือพอที่จะทำงานเพิ่มขึ้น
- ตารางที่ 12 ผู้มีงานทำ จำแนกตามกลุ่มอายุ ชั่วโมงการทำงานต่อสัปดาห์ การมีเวลาเหลือพอที่จะทำงานเพิ่มขึ้น
- ตารางที่ 13 จำนวนผู้ว่างงาน ที่หางานทำ จำแนกตามระยะเวลาที่หางานทำ ระดับการศึกษาที่สำเร็จ
- ตารางที่ 14 จำนวนผู้ว่างงาน ที่เคยทำงานมาก่อน จำแนกตามอาชีพที่ทำครั้งสุดท้าย อุตสาหกรรมที่ทำครั้งสุดท้าย
- ตารางที่ 15 ลูกจ้าง จำแนกตามค่าจ้างเฉลี่ย ผลประโยชน์อื่นๆ ที่ได้รับ อุตสาหกรรม
- ตารางที่ 16 ลูกจ้างเอกชน จำแนกตามค่าจ้างเฉลี่ย ผลประโยชน์อื่นๆ ที่ได้รับ อุตสาหกรรม
- ตารางที่ 17 ลูกจ้างรัฐบาล จำแนกตามค่าจ้างเฉลี่ย ผลประโยชน์อื่นๆ ที่ได้รับ อุตสาหกรรม
- ตารางที่ 18 ลูกจ้าง จำแนกตาม อาชีพ ระดับของรายได้
- ตารางที่ 19 ลูกจ้าง จำแนกตาม อุตสาหกรรม ระดับของรายได้

ตารางที่ 1 จำนวนประชากรอายุ 15 ปีขึ้นไป จำแนกตามกลุ่มอายุ สถานภาพแรงงาน ภาคเหนือ

TABLE 1. POPULATION 15 YEARS AND OVER BY AGE GROUP, LABOR FORCE STATUS, NORTHERN REGION

ไตรมาสที่ 1/2559 : Quarter 1/2016

หน่วยเป็นพัน : In Thousands

สถานภาพแรงงาน	กลุ่มอายุ Age Group						LABOR FORCE STATUS			
	รวม Total	15-19	20-24	25-29	30-34	35-39		40-49	50-59	>= 60
ประชากรอายุ 15 ปีขึ้นไป	9,484.8	805.3	802.8	650.7	631.2	711.4	1,691.4	1,924.7	2,267.2	POPULATION 15 YEARS AND OVER
กำลังแรงงานรวม	6,468.1	148.0	519.0	558.3	568.4	636.3	1,511.4	1,599.0	927.6	Total Labor Force
1. กำลังแรงงานปัจจุบัน	6,427.7	145.8	517.1	557.3	566.0	634.4	1,503.4	1,586.5	917.2	1. Current labor force
1.1 ผู้มีงานทำ	6,365.2	143.0	487.3	550.4	561.2	628.5	1,497.8	1,582.6	914.5	1.1 Employed
- ทำงาน	6,257.8	140.3	484.1	546.9	556.4	620.4	1,474.9	1,546.9	888.0	- At work
- ไม่ทำงานแต่มีงานประจำ	107.5	2.8	3.3	3.5	4.8	8.1	22.8	35.7	26.5	- With job but not at work
1.2 ผู้ว่างงาน	62.5	2.7	29.8	6.9	4.8	5.9	5.6	4.0	2.7	1.2 Unemployed
- หางานทำ	13.9	0.8	4.7	1.9	1.2	1.3	1.9	1.3	0.7	- Looking for work
- ไม่หางานทำ/พร้อมที่จะทำงาน	48.6	1.9	25.1	5.0	3.6	4.7	3.7	2.6	2.1	- Not looking/available for work
2. กำลังแรงงานที่รอฤดูกาล	40.3	2.3	1.9	1.0	2.4	1.9	8.0	12.5	10.4	2. Seasonally inactive labor force
ผู้ไม่อยู่ในกำลังแรงงาน	3,016.7	657.3	283.8	92.4	62.8	75.1	180.0	325.7	1,339.6	Persons not in Labor Force
1. ทำงานบ้าน	805.9	38.3	66.0	61.4	47.0	46.6	118.1	220.5	208.1	1. Household work
2. เรียนหนังสือ	774.2	592.3	172.8	7.4	0.7	0.9	0.1	-	-	2. Studies
3. ยังเด็ก/ชร/ไม่สามารถทำงานได้	1,218.4	12.7	15.0	11.9	9.9	23.5	49.8	74.4	1,021.2	3. Too young/old/incapable of work
4. อื่น ๆ	218.2	14.0	30.1	11.7	5.2	4.2	12.0	30.8	110.3	4. Others

ตารางที่ 1 จำนวนประชากรอายุ 15 ปีขึ้นไป จำแนกตามกลุ่มอายุ สถานภาพแรงงาน และเพศ ภาคเหนือ

Table 1 POPULATION 15 YEARS AND OVER BY AGE GROUP, LABOR FORCE STATUS AND SEX , NORTHERN REGION

ไตรมาสที่ 1/2559 : Quarter 1/2016

หน่วยเป็นพัน : In Thousands

สถานภาพแรงงาน	รวม							LABOR FORCE STATUS				
	Total	15-19	20-24	25-29	30-34	35-39	40-49	50-59	>=60			
ชาย	4,575.6	408.9	404.8	332.0	320.7	349.3	806.6	908.9	1,044.3	MALE		
กำลังแรงงานรวม	3,496.7	94.8	291.1	314.8	309.7	329.9	764.7	847.1	544.6	Total Labor Force		
1. กำลังแรงงานปัจจุบัน	3,471.6	93.1	289.9	313.7	308.4	328.8	760.2	840.3	537.0	1. Current labor force		
1.1 ผู้มีงานทำ	3,441.4	91.2	278.5	310.3	305.3	324.6	757.9	838.0	535.7	1.1 Employed		
- ทำงาน	3,365.2	89.8	276.4	308.0	301.8	318.5	742.3	814.5	514.0	- At work		
- ไม่ทำงานแต่มีงานประจำ	76.2	1.4	2.2	2.3	3.4	6.1	15.6	23.5	21.7	- With job but not at work		
1.2 ผู้ว่างงาน	30.2	1.9	11.4	3.5	3.2	4.3	2.4	2.3	1.4	1.2 Unemployed		
- ทำงานทำ	3.9	-	0.6	0.1	0.4	1.0	0.6	0.5	0.7	- Looking for work		
- ไม่ทำงานทำ/พร้อมที่จะทำงาน	26.4	1.9	10.8	3.3	2.8	3.3	1.8	1.9	0.7	- Not looking/available for work		
2. กำลังแรงงานที่รอดูดกลาง	25.1	1.7	1.2	1.0	1.2	1.1	4.5	6.8	7.6	2. Seasonally inactive labor force		
ผู้ไม่อยู่ในกำลังแรงงาน	1,078.9	314.1	113.8	17.2	11.0	19.4	41.9	61.8	499.7	Persons not in Labor Force		
1. ทำงานบ้าน	41.7	4.1	4.1	3.3	1.4	0.2	4.5	12.3	11.8	1. Household work		
2. เรียนหนังสือ	380.9	292.7	85.7	2.0	0.3	0.3	-	-	-	2. Studies		
3. ยังเด็ก ขรา/ไม่สามารถทำงานได้	522.6	8.7	6.8	6.3	5.5	16.1	30.3	34.8	414.1	3. Too young/old/incapable of work		
4. อื่น ๆ	133.8	8.5	17.3	5.7	3.8	2.9	7.1	14.7	73.7	4. Others		
หญิง	4,909.2	396.4	398.0	318.7	310.6	362.1	884.7	1,015.8	1,222.9	FEMALE		
กำลังแรงงานรวม	2,971.4	53.2	228.0	243.6	258.8	306.4	746.6	751.9	383.0	Total Labor Force		
1. กำลังแรงงานปัจจุบัน	2,956.2	52.6	227.3	243.6	257.6	305.6	743.1	746.2	380.2	1. Current labor force		
1.1 ผู้มีงานทำ	2,923.9	51.8	208.8	240.1	256.0	303.9	739.9	744.6	378.8	1.1 Employed		
- ทำงาน	2,892.6	50.5	207.7	238.9	254.6	301.9	732.7	732.4	374.0	- At work		
- ไม่ทำงานแต่มีงานประจำ	31.3	1.3	1.1	1.3	1.4	2.0	7.2	12.2	4.9	- With job but not at work		
1.2 ผู้ว่างงาน	32.3	0.8	18.5	3.5	1.7	1.7	3.2	1.7	1.4	1.2 Unemployed		
- ทำงานทำ	10.0	0.8	4.2	1.8	0.8	0.3	1.3	0.9	-	- Looking for work		
- ไม่ทำงานทำ/พร้อมที่จะทำงาน	22.3	-	14.3	1.7	0.9	1.4	2.0	0.8	1.4	- Not looking/available for work		
2. กำลังแรงงานที่รอดูดกลาง	15.2	0.5	0.7	-	1.2	0.8	3.5	5.7	2.8	2. Seasonally inactive labor force		
ผู้ไม่อยู่ในกำลังแรงงาน	1,937.8	343.2	170.1	75.2	51.8	55.7	138.1	263.9	839.9	Persons not in Labor Force		
1. ทำงานบ้าน	764.2	34.2	61.9	58.1	45.6	46.4	113.6	208.3	196.3	1. Household work		
2. เรียนหนังสือ	393.3	299.6	87.1	5.4	0.5	0.6	0.1	-	-	2. Studies		
3. ยังเด็ก ขรา/ไม่สามารถทำงานได้	695.8	3.9	8.3	5.6	4.3	7.4	19.6	39.6	607.1	3. Too young/old/incapable of work		
4. อื่น ๆ	84.5	5.5	12.8	6.1	1.4	1.3	4.8	16.1	36.6	4. Others		

ตารางที่ 1 จำนวนประชากรอายุ 15 ปีขึ้นไป จำแนกตามกลุ่มอายุ สถานภาพแรงงาน เพศ และเขตการปกครอง ภาคเหนือ (ต่อ)

TABLE 1 POPULATION 15 YEARS AND OVER BY AGE GROUP, LABOR FORCE STATUS, SEX AND AREA, NORTHERN REGION (Contd.)

ไตรมาสที่ 1/2559 : Quarter 1/2016

ในเขตเทศบาล MUNICIPAL AREA

หน่วยเป็นพัน : In Thousands

สถานภาพแรงงาน	รวม						LABOR FORCE STATUS		
	15-19	20-24	25-29	30-34	35-39	40-49	50-59	>= 60	
ประชากรอายุ 15 ปีขึ้นไป	3,326.2	291.3	234.5	221.7	244.4	589.8	682.5	780.8	POPULATION 15 YEARS AND OVER
กำลังแรงงานรวม	2,231.1	171.4	207.3	201.0	221.2	527.1	565.1	295.6	Total Labor Force
1. กำลังแรงงานปัจจุบัน	2,223.9	171.2	207.1	200.6	220.7	525.7	562.9	293.5	1. Current labor force
1.1 ผู้มีงานทำ	2,204.8	162.7	204.0	199.2	219.7	523.9	561.8	292.8	1.1 Employed
- ทำงาน	2,180.5	162.2	203.5	198.2	218.0	517.9	554.4	285.6	- At work
- ไม่ทำงานแต่มีงานประจำ	24.2	-	0.5	1.0	1.7	6.1	7.4	7.2	- With job but not at work
1.2 ผู้ว่างงาน	19.2	1.6	3.1	1.4	1.0	1.8	1.1	0.7	1.2 Unemployed
- หางานทำ	4.6	0.8	0.2	0.4	0.3	0.3	-	-	- Looking for work
- ไม่หางานทำ/พร้อมที่จะทำงาน	14.6	0.7	2.9	1.0	0.7	1.5	1.1	0.7	- Not looking/available for work
2. กำลังแรงงานที่รอฤดูกาล	7.2	0.3	0.2	0.4	0.5	1.4	2.1	2.2	2. Seasonally inactive labor force
ผู้ไม่อยู่ในกำลังแรงงาน	1,095.1	238.6	120.0	20.7	23.3	62.7	117.4	485.2	Persons not in Labor Force
1. ทำงานบ้าน	252.5	9.0	17.1	15.2	15.0	41.1	76.0	65.5	1. Household work
2. เรียนหนังสือ	320.6	220.9	3.9	0.5	0.6	0.1	-	-	2. Studies
3. ยังเด็ก/ชร/ไม่สามารถทำงานได้	411.6	5.6	2.6	2.1	6.5	16.0	26.3	350.3	3. Too young/old/incapable of work
4. อื่น ๆ	110.3	3.1	3.7	2.9	1.2	5.5	15.1	69.3	4. Others

ตารางที่ 1 จำนวนประชากรอายุ 15 ปีขึ้นไป จำแนกตามกลุ่มอายุ สถานภาพแรงงาน เพศ และเขตการปกครอง ภาคเหนือ (ต่อ)

TABLE 1 POPULATION 15 YEARS AND OVER BY AGE GROUP, LABOR FORCE STATUS, SEX AND AREA, NORTHERN REGION (Contd.)

สถานภาพแรงงาน	ในเขตเทศบาล MUNICIPAL AREA							LABOR FORCE STATUS
	รวม	กลุ่มอายุ Age Group						
Total	15-19	20-24	25-29	30-34	35-39	40-49	50-59	>= 60
ประชากรอายุ 15 ปีขึ้นไป	281.1	291.3	234.5	221.7	244.4	589.8	682.5	780.8
ชาย	139.7	143.1	117.3	110.6	117.6	274.8	315.9	354.2
กำลังแรงงานรวม	25.7	83.4	111.1	105.5	112.4	258.6	290.1	167.1
1. กำลังแรงงานปัจจุบัน	25.5	83.3	111.0	105.4	112.2	257.8	289.0	165.6
1.1 ผู้มีงานทำ	24.8	79.8	109.1	104.3	111.8	256.9	288.1	165.3
- ทำงาน	24.8	79.3	108.8	103.9	111.1	253.2	283.2	158.7
- ไม่ทำงานแต่มีงานประจำ	17.1	-	0.5	0.3	0.7	3.8	4.9	6.6
1.2 ผู้ว่างงาน	9.8	0.7	3.5	1.1	0.4	0.9	1.0	0.3
- ทำงานทำ	1.0	-	0.6	0.3	-	0.2	-	-
- ไม่ทำงานทำ/พร้อมที่จะทำงาน	8.8	0.7	2.9	0.8	0.4	0.8	1.0	0.3
2. กำลังแรงงานที่รอฤดูกาล	4.2	0.3	0.1	0.2	0.2	0.8	1.1	1.5
ผู้ไม่อยู่ในกำลังแรงงาน	419.2	113.9	59.7	6.1	5.2	16.2	25.8	187.0
1. ทำงานบ้าน	17.2	0.6	1.1	1.2	0.2	2.5	6.2	4.6
2. เรียนหนังสือ	160.1	106.8	51.0	-	0.3	-	-	-
3. ยังกักขร/ไม่สามารถทำงานได้	173.9	4.6	0.8	1.1	3.9	10.1	13.1	138.9
4. อื่น ๆ	68.0	2.0	6.7	2.8	0.8	3.7	6.5	43.5
หญิง	1,753.2	141.4	148.3	117.2	111.1	315.0	366.6	426.6
กำลังแรงงานรวม	1,077.3	16.8	88.0	96.2	108.8	268.5	275.0	128.5
1. กำลังแรงงานปัจจุบัน	1,074.3	16.8	88.0	96.2	108.4	267.9	273.9	127.9
1.1 ผู้มีงานทำ	1,064.9	15.9	82.9	95.0	94.9	267.0	273.8	127.5
- ทำงาน	1,057.7	15.9	82.9	94.7	106.9	264.7	271.3	126.9
- ไม่ทำงานแต่มีงานประจำ	7.2	-	0.3	0.6	1.0	2.3	2.5	0.5
1.2 ผู้ว่างงาน	9.4	0.8	5.0	1.2	0.6	0.8	0.2	0.4
- ทำงานทำ	3.5	0.8	2.0	0.2	0.3	0.1	-	-
- ไม่ทำงานทำ/พร้อมที่จะทำงาน	5.8	-	3.0	1.0	0.3	0.7	0.2	0.4
2. กำลังแรงงานที่รอฤดูกาล	3.0	-	-	0.3	0.4	0.7	1.1	0.6
ผู้ไม่อยู่ในกำลังแรงงาน	675.9	124.7	60.3	21.1	18.1	46.5	91.6	298.1
1. ทำงานบ้าน	235.4	8.4	12.6	16.2	14.8	38.7	69.8	60.9
2. เรียนหนังสือ	160.6	114.1	43.7	1.9	0.3	0.1	-	-
3. ยังกักขร/ไม่สามารถทำงานได้	237.7	1.0	1.4	1.3	2.6	5.9	13.2	211.4
4. อื่น ๆ	42.3	1.1	2.7	1.6	0.5	1.8	8.7	25.9

ไตรมาสที่ 1/2559 : Quarter 1/2016

หน่วยเป็นพัน : In Thousands

ตารางที่ 1 จำนวนประชากรอายุ 15 ปีขึ้นไป จำแนกตามกลุ่มอายุ สถานภาพแรงงาน เพศ และเขตการปกครอง ภาคเหนือ (ต่อ)

TABLE 1 POPULATION 15 YEARS AND OVER BY AGE GROUP, LABOR FORCE STATUS, SEX AND AREA, NORTHERN REGION (Contd.)

ไตรมาสที่ 1/2559 : Quarter 1/2016

หน่วยเป็นพัน : In Thousands

สถานภาพแรงงาน	นอกเขตเทศบาล NON-MUNICIPAL AREA						รวม			LABOR FORCE STATUS
	15-19	20-24	25-29	30-34	35-39	40-49	50-59	>= 60		
ประชากรอายุ 15 ปีขึ้นไป	524.2	511.5	416.2	409.5	467.0	1,101.5	1,242.2	1,486.4	POPULATION 15 YEARS AND OVER	
กำลังแรงงานรวม	105.5	347.7	351.0	367.5	415.1	984.3	1,033.9	632.0	Total Labor Force	
1. กำลังแรงงานปัจจุบัน	103.5	345.9	350.2	365.4	413.8	977.7	1,023.6	623.7	1. Current labor force	
1.1 ผู้มีงานทำ	102.4	324.6	346.4	362.0	408.9	973.9	1,020.7	621.8	1.1 Employed	
- ทำงาน	99.6	321.8	343.4	358.2	402.5	957.1	992.5	602.4	- At work	
- ไม่ทำงานแต่มีงานประจำ	2.8	2.8	3.0	3.8	6.4	16.8	28.3	19.4	- With job but not at work	
1.2 ผู้ว่างงาน	1.2	21.3	3.8	3.5	4.9	3.8	2.9	2.0	1.2 Unemployed	
- ท างานทำ	-	2.2	1.7	0.8	1.0	1.6	1.3	0.7	- Looking for work	
- ไม่ทำงานทำ/พร้อมที่จะทำงาน	1.2	19.1	2.1	2.6	3.9	2.2	1.5	1.3	- Not looking/available for work	
2. กำลังแรงงานที่รอฤดูกาล	2.0	1.8	0.9	2.0	1.3	6.6	10.3	8.2	2. Seasonally inactive labor force	
ผู้ไม่อยู่ในกำลังแรงงาน	418.7	163.9	65.2	42.1	51.9	117.3	208.3	854.5	Persons not in Labor Force	
1. ทำงานบ้าน	29.4	52.2	44.3	31.8	31.6	76.9	144.6	142.6	1. Household work	
2. เรียนหนังสือ	371.4	78.1	3.5	0.3	0.4	-	-	-	2. Studies	
3. ยังเด็ก ขรา/ไม่สามารถทำงานได้	7.1	12.8	9.3	7.8	17.0	33.8	48.0	670.9	3. Too young/old/incapable of work	
4. อื่น ๆ	10.9	20.7	8.0	2.3	2.9	6.5	15.7	41.0	4. Others	

ตารางที่ 1 จำนวนประชากรอายุ 15 ปีขึ้นไป จำแนกตามกลุ่มอายุ สถานภาพแรงงาน เพศ และเขตการปกครอง ภาคเหนือ (ต่อ)

TABLE 1 POPULATION 15 YEARS AND OVER BY AGE GROUP, LABOR FORCE STATUS, SEX AND AREA, NORTHERN REGION (Contd.)

สถานภาพแรงงาน	นอกเขตเทศบาล NON-MUNICIPAL AREA										LABOR FORCE STATUS
	รวม	กลุ่มอายุ Age Group					POPULATION 15 YEARS AND OVER				
	Total	15-19	20-24	25-29	30-34	35-39	40-49	50-59	>= 60		
ประชากรอายุ 15 ปีขึ้นไป	6,158.6	524.2	511.5	416.2	409.5	467.0	1,101.5	1,242.2	1,486.4	MALE	
ชาย	3,002.5	269.2	261.8	214.7	210.1	231.8	531.8	593.1	690.1		
กำลังแรงงานรวม	2,342.8	69.1	207.7	203.6	204.2	217.5	506.2	557.1	377.5	Total Labor Force	
1. กำลังแรงงานปัจจุบัน	2,321.9	67.6	206.6	202.8	203.1	216.6	502.4	551.3	371.4	1. Current labor force	
1.1 ผู้มีงานทำ	2,301.5	66.5	198.8	201.2	201.0	212.8	501.0	549.9	370.4	1.1 Employed	
- ทำงาน	2,242.4	65.1	197.1	199.2	197.9	207.4	489.1	531.3	355.4	- At work	
- ไม่ทำงานแต่มีงานประจำ	59.1	1.4	1.7	2.0	3.1	5.4	11.9	18.6	15.0	- With job but not at work	
1.2 ผู้ว่างงาน	20.4	1.2	7.9	1.6	2.1	3.8	1.5	1.4	1.1	1.2 Unemployed	
- ท างานทำ	2.8	-	-	0.1	0.1	1.0	0.5	0.5	0.7	- Looking for work	
- ไม่ท างานทำ/พร้อมที่จะทำงาน	17.6	1.2	7.9	1.4	2.0	2.8	1.0	0.9	0.4	- Not looking/available for work	
2. กำลังแรงงานที่รอฤดูกาล	20.9	1.5	1.1	0.9	1.1	0.9	3.8	5.8	6.0	2. Seasonally inactive labor force	
ผู้ไม่อยู่ในกำลังแรงงาน	659.8	200.1	54.1	11.1	5.9	14.2	25.7	36.0	312.7	Persons not in Labor Force	
1. ทำงานบ้าน	24.5	3.6	2.9	2.4	0.2	-	2.0	6.1	7.2	1. Household work	
2. เรียนหนังสือ	220.8	185.9	34.7	-	0.3	-	-	-	-	2. Studies	
3. ยังเด็ก ซรา/ไม่สามารถทำงานได้	348.7	4.2	5.9	5.0	4.4	12.2	20.1	21.7	275.2	3. Too young/old/incapable of work	
4. อื่น ๆ	65.7	6.5	10.6	3.6	1.0	2.1	3.5	8.3	30.3	4. Others	
หญิง	3,156.0	255.0	249.8	201.5	199.5	235.2	569.7	649.1	796.3	FEMALE	
กำลังแรงงานรวม	1,894.1	36.4	140.0	147.4	163.3	197.6	478.1	476.9	254.5	Total Labor Force	
1. กำลังแรงงานปัจจุบัน	1,881.9	35.9	139.3	147.4	162.4	197.2	475.3	472.3	252.3	1. Current labor force	
1.1 ผู้มีงานทำ	1,859.0	35.9	125.8	145.2	161.0	196.1	472.9	470.8	251.4	1.1 Employed	
- ทำงาน	1,834.9	34.5	124.8	144.2	160.3	195.0	468.0	461.2	247.0	- At work	
- ไม่ทำงานแต่มีงานประจำ	24.1	1.3	1.1	1.0	0.8	1.0	4.9	9.6	4.3	- With job but not at work	
1.2 ผู้ว่างงาน	22.9	-	13.5	2.2	1.3	1.1	2.4	1.5	0.9	1.2 Unemployed	
- ท างานทำ	6.5	-	2.2	1.6	0.7	-	1.2	0.9	-	- Looking for work	
- ไม่ท างานทำ/พร้อมที่จะทำงาน	16.4	-	11.3	0.7	0.7	1.1	1.2	0.6	0.9	- Not looking/available for work	
2. กำลังแรงงานที่รอฤดูกาล	12.2	0.5	0.7	-	0.9	0.4	2.8	4.6	2.2	2. Seasonally inactive labor force	
ผู้ไม่อยู่ในกำลังแรงงาน	1,261.9	218.6	109.8	54.1	36.2	37.6	91.6	172.3	541.8	Persons not in Labor Force	
1. ทำงานบ้าน	528.9	25.8	49.3	41.9	31.5	31.6	74.9	138.5	135.4	1. Household work	
2. เรียนหนังสือ	232.8	185.5	43.4	3.5	-	0.4	-	-	-	2. Studies	
3. ยังเด็ก ซรา/ไม่สามารถทำงานได้	458.1	2.9	6.9	4.3	3.4	4.8	13.7	26.3	395.7	3. Too young/old/incapable of work	
4. อื่น ๆ	42.2	4.4	10.1	4.4	1.3	0.9	3.0	7.4	10.7	4. Others	

ไตรมาสที่ 1/2559 : Quarter 1/2016

หน่วยเป็นพัน : in Thousands

ตารางที่ 2 จำนวนประชากรอายุ 15 ปีขึ้นไป จำแนกตามสถานภาพสมรส สถานภาพแรงงาน ภาคเหนือ

TABLE 2 POPULATION 15 YEARS AND OVER BY MARITAL STATUS, LABOR FORCE STATUS, NORTHERN REGION

ไตรมาสที่ 1/2559 : Quarter 1/2016

หน่วยเป็นพัน : In Thousands

สถานภาพแรงงาน	รวม					เคยสมรส Ever-Married			LABOR FORCE STATUS				
	โสด Single	สมรส Married	หม้าย Widowed	หย่า Divorced	แยกกันอยู่ Separated	ไม่ทราบ Unknown	1. Current labor force	2. Seasonally inactive labor force	Persons not in Labor Force	1. Household work	2. Studies	3. Too young/old/incapable of work	4. Others
ยอดรวม	2,195.9	5,910.0	932.3	214.3	231.8	0.5	TOTAL						
กำลังแรงงานรวม	1,185.8	4,617.9	324.0	165.9	174.4	-	Total Labor Force						
1. กำลังแรงงานปัจจุบัน	1,180.7	4,586.0	322.8	165.8	172.5	-	1. Current labor force						
1.1 ผู้มีงานทำ	1,143.1	4,567.0	319.4	165.3	170.5	-	1.1 Employed						
- ทำงาน	1,131.2	4,484.3	311.2	163.3	167.8	-	- At work						
- ไม่ทำงานแต่มีงานประจำ	11.8	82.6	8.2	2.1	2.7	-	- With job but not at work						
1.2 ผู้ว่างงาน	37.6	190	3.4	0.5	2.0	-	1.2 Unemployed						
- ท างานทำ	6.3	6.4	1.1	0.1	-	-	- Looking for work						
- ไม่ท างานทำ/พร้อมที่จะท างาน	31.3	12.7	2.3	0.4	2.0	-	- Not looking/available for work						
2. กำลังแรงงานที่รอฤดูกาล	5.1	31.9	1.2	0.1	1.9	-	2. Seasonally inactive labor force						
ผู้ไม่อยู่ในกำลังแรงงาน	1,010.1	1,292.1	608.3	48.4	57.4	0.5	Persons not in Labor Force						
1. ท างานบ้าน	59.9	630.2	78.4	16.7	20.7	-	1. Household work						
2. เรียนหนังสือ	760.9	12.6	-	-	0.7	-	2. Studies						
3. ยังเด็ก/ชร า/ไม่สามารถท างานได้	136.1	513.3	515.4	24.6	28.4	0.5	3. Too young/old/incapable of work						
4. อื่น ๆ	53.2	136.0	14.5	7.0	7.5	-	4. Others						

ตารางที่ 2 จำนวนประชากรอายุ 15 ปีขึ้นไป จำแนกตามสถานภาพสมรส สถานภาพแรงงาน และเพศ ภาคเหนือ

TABLE 2 POPULATION 15 YEARS AND OVER BY MARITAL STATUS, LABOR FORCE STATUS AND SEX, NORTHERN REGION

ไตรมาสที่ 1/2559 : Quarter 1/2016 หน่วยเป็นพัน : in Thousands

สถานภาพแรงงาน	รวม				เคยสมรส			แยกกันอยู่ Separated	ไม่ทราบ Unknown	LABOR FORCE STATUS
	Total	โสด Single	สมรส Married	หม้าย Widowed	หย่า Divorced	ชาย	หญิง			
ชาย	4,575.6	1,266.5	2,908.0	203.2	87.7	109.7	0.5			
กำลังแรงงานรวม	3,496.7	763.7	2,491.8	81.6	74.8	84.8	-			Total Labor Force
1. กำลังแรงงานปัจจุบัน	3,471.6	759.3	2,473.4	81.1	74.8	83.0	-			1. Current labor force
1.1 ผู้มีงานทำ	3,441.4	738.5	2,465.5	80.1	74.7	82.7	-			1.1 Employed
- ทำงาน	3,365.2	729.4	2,403.3	77.6	73.6	81.4	-			- At work
- ไม่ทำงานแต่มีงานประจำ	76.2	9.0	62.2	2.5	1.1	1.4	-			- With job but not at work
1.2 ผู้ว่างงาน	30.2	20.8	8.0	1.0	0.1	0.3	-			1.2 Unemployed
- ทางานทำ	3.9	1.2	2.0	0.6	-	-	-			- Looking for work
- ไม่หางานทำ/พร้อมที่จะทำงาน	26.4	19.6	5.9	0.4	0.1	0.3	-			- Not looking/available for work
2. กำลังแรงงานที่รอฤดูกาล	25.1	4.4	18.4	0.5	-	1.8	-			2. Seasonally inactive labor force
ผู้ไม่อยู่ในกำลังแรงงาน	1,078.9	502.8	416.2	121.6	12.9	24.8	0.5			Persons not in Labor Force
1. ทำงานบ้าน	41.7	14.2	19.8	4.7	0.3	2.8	-			1. Household work
2. เรียนหนังสือ	380.9	376.3	4.4	-	-	0.1	-			2. Studies
3. ยังเด็ก ขรา/ไม่สามารถทำงานได้	522.6	77.5	303.0	112.6	11.9	17.2	0.5			3. Too young/old/incapable of work
4. อื่น ๆ	133.8	34.8	89.0	4.4	0.8	4.8	-			4. Others
หญิง	4,909.2	929.4	3,002.0	729.1	126.6	122.1	-			
กำลังแรงงานรวม	2,971.4	422.1	2,126.1	242.5	91.2	89.6	-			Total Labor Force
1. กำลังแรงงานปัจจุบัน	2,956.2	421.4	2,112.6	241.7	91.1	89.5	-			1. Current labor force
1.1 ผู้มีงานทำ	2,923.9	404.6	2,101.5	239.3	90.7	87.8	-			1.1 Employed
- ทำงาน	2,892.6	401.8	2,081.1	233.6	89.7	86.4	-			- At work
- ไม่ทำงานแต่มีงานประจำ	31.3	2.8	20.4	5.7	1.0	1.4	-			- With job but not at work
1.2 ผู้ว่างงาน	32.3	16.8	11.1	2.4	0.4	1.7	-			1.2 Unemployed
- ทางานทำ	10.0	5.1	4.3	0.5	0.1	-	-			- Looking for work
- ไม่หางานทำ/พร้อมที่จะทำงาน	22.3	11.7	6.7	1.9	0.3	1.7	-			- Not looking/available for work
2. กำลังแรงงานที่รอฤดูกาล	15.2	0.7	13.6	0.7	0.1	0.1	-			2. Seasonally inactive labor force
ผู้ไม่อยู่ในกำลังแรงงาน	1,937.8	507.3	875.9	486.7	35.4	32.5	-			Persons not in Labor Force
1. ทำงานบ้าน	764.2	45.7	610.4	73.7	16.5	17.9	-			1. Household work
2. เรียนหนังสือ	393.3	384.6	8.2	-	-	0.6	-			2. Studies
3. ยังเด็ก ขรา/ไม่สามารถทำงานได้	695.8	58.6	210.3	402.9	12.7	11.3	-			3. Too young/old/incapable of work
4. อื่น ๆ	84.5	18.4	47.0	10.1	6.2	2.8	-			4. Others

ตารางที่ 2 จำนวนประชากรอายุ 15 ปีขึ้นไป จำแนกตามสถานภาพสมรส สถานภาพแรงงาน เพศ และเขตการปกครอง ภาคเหนือ (ต่อ)

TABLE 2 POPULATION 15 YEARS AND OVER BY MARITAL STATUS, LABOR FORCE STATUS, SEX AND AREA, NORTHERN REGION (Contd.)

ไตรมาสที่ 1/2559 : Quarter 1/2016

ในเขตเทศบาล MUNICIPAL AREA

หน่วยเป็นพัน : In Thousands

สถานภาพแรงงาน	รวม				เคยสมรส Ever-Married			LABOR FORCE STATUS
	Total	โสด Single	สมรส Married	หม้าย Widowed	หย่า Divorced	แยกกันอยู่ Separated	ไม่ทราบ Unknown	
ยอดรวม	3,326.2	875.1	1,974.4	319.7	90.4	66.0	0.5	TOTAL
ชาย	1,573.0	471.3	969.6	63.6	34.8	33.2	0.5	MALE
กำลังแรงงานรวม	1,153.9	269.3	805.5	21.8	29.5	27.8	-	Total Labor Force
1. กำลังแรงงานปัจจุบัน	1,149.7	268.4	802.8	21.4	29.5	27.7	-	1. Current labor force
1.1 ผู้มีงานทำ	1,139.9	262.3	799.4	21.4	29.4	27.6	-	1.1 Employed
- ทำงาน	1,122.8	260.8	784.4	20.9	29.2	27.4	-	- At work
- ไม่ทำงานแต่มีงานประจำ	17.1	1.5	15.0	0.4	0.1	0.1	-	- With job but not at work
1.2 ผู้ว่างงาน	9.8	6.1	3.4	0.1	0.1	0.1	-	1.2 Unemployed
- ท างานทำ	1.0	0.4	0.5	0.1	-	-	-	- Looking for work
- ไม่หางานทำ/พร้อมที่จะทำงาน	8.8	5.7	2.9	-	0.1	0.1	-	- Not looking/available for work
2. กำลังแรงงานที่รอฤดูกาล	4.2	0.9	2.8	0.4	-	0.1	-	2. Seasonally inactive labor force
ผู้ไม่อยู่ในกำลังแรงงาน	419.2	202.0	164.0	41.8	5.4	5.5	0.5	Persons not in Labor Force
1. ทำงานบ้าน	17.2	4.3	9.9	1.7	0.3	1.0	-	1. Household work
2. เรียนหนังสือ	160.1	157.4	2.5	-	-	0.1	-	2. Studies
3. ยังเด็ก ขรา/ไม่สามารถทำงานได้	173.9	26.0	101.1	37.9	4.6	3.6	0.5	3. Too young/old/incapable of work
4. อื่น ๆ	68.0	14.2	50.5	2.2	0.5	0.7	-	4. Others
หญิง	1,753.2	403.9	1,004.8	256.1	55.6	32.7	-	FEMALE
กำลังแรงงานรวม	1,077.3	201.5	726.0	85.7	39.6	24.4	-	Total Labor Force
1. กำลังแรงงานปัจจุบัน	1,074.3	201.5	723.3	85.5	39.5	24.4	-	1. Current labor force
1.1 ผู้มีงานทำ	1,064.9	196.1	720.2	85.1	39.1	24.4	-	1.1 Employed
- ทำงาน	1,057.7	195.4	715.5	84.2	38.5	24.2	-	- At work
- ไม่ทำงานแต่มีงานประจำ	7.2	0.7	4.7	0.9	0.7	0.2	-	- With job but not at work
1.2 ผู้ว่างงาน	9.4	5.4	3.1	0.4	0.4	0.1	-	1.2 Unemployed
- ท างานทำ	3.5	2.9	0.5	-	0.1	-	-	- Looking for work
- ไม่หางานทำ/พร้อมที่จะทำงาน	5.8	2.4	2.6	0.4	0.3	0.1	-	- Not looking/available for work
2. กำลังแรงงานที่รอฤดูกาล	3.0	-	2.7	0.2	0.1	-	-	2. Seasonally inactive labor force
ผู้ไม่อยู่ในกำลังแรงงาน	675.9	202.4	278.8	170.4	16.0	8.3	-	Persons not in Labor Force
1. ทำงานบ้าน	235.4	17.2	184.8	21.7	6.4	5.3	-	1. Household work
2. เรียนหนังสือ	160.6	156.1	3.9	-	-	0.6	-	2. Studies
3. ยังเด็ก ขรา/ไม่สามารถทำงานได้	237.7	19.8	69.1	142.4	4.8	1.7	-	3. Too young/old/incapable of work
4. อื่น ๆ	42.3	9.4	21.1	6.4	4.8	0.7	-	4. Others

ตารางที่ 2 จำนวนประชากรอายุ 15 ปีขึ้นไป จำแนกตามสถานภาพสมรส สถานภาพแรงงาน เพศ และเขตการปกครอง ภาคเหนือ (ต่อ)

TABLE 2 POPULATION 15 YEARS AND OVER BY MARITAL STATUS, LABOR FORCE STATUS, SEX AND AREA, NORTHERN REGION (Contd.)

ไตรมาสที่ 1/2559 : Quarter 1/2016

นอกเขตเทศบาล NON-MUNICIPAL AREA

หน่วยเป็นพัน : In Thousands

สถานภาพแรงงาน	รวม					เคยสมรส Ever-Married			LABOR FORCE STATUS		
	Total	โสด Single	สมรส Married	หม้าย Widowed	หย่า Divorced	แยกกันอยู่ Separated	ไม่ทราบ Unknown	LABOR FORCE STATUS	LABOR FORCE STATUS	LABOR FORCE STATUS	
ยอดรวม	6,158.6	1,320.8	3,935.6	612.6	123.9	165.8	-	TOTAL	TOTAL	TOTAL	
ชาย	3,002.5	795.2	1,938.4	139.6	52.9	76.4	-	MALE	MALE	MALE	
กำลังแรงงานรวม	2,342.8	494.4	1,686.3	59.8	45.3	57.1	-	Total Labor Force	Total Labor Force	Total Labor Force	
1. กำลังแรงงานปัจจุบัน	2,321.9	490.9	1,670.7	59.6	45.3	55.4	-	1. Current labor force	1. Current labor force	1. Current labor force	
1.1 ผู้มีงานทำ	2,301.5	476.2	1,666.1	58.7	45.3	55.2	-	1.1 Employed	1.1 Employed	1.1 Employed	
- ทำงาน	2,242.4	468.6	1,618.8	56.7	44.4	53.9	-	- At work	- At work	- At work	
- ไม่ทำงานแต่มีงานประจำ	59.1	7.6	47.3	2.1	0.9	1.2	-	- With job but not at work	- With job but not at work	- With job but not at work	
1.2 ผู้ว่างงาน	20.4	14.7	4.6	0.9	-	0.2	-	1.2 Unemployed	1.2 Unemployed	1.2 Unemployed	
- หางานทำ	2.8	0.8	1.5	0.5	-	-	-	- Looking for work	- Looking for work	- Looking for work	
- ไม่ทำงานทำ/พร้อมที่จะทำงาน	17.6	13.9	3.1	0.4	-	0.2	-	- Not looking/available for work	- Not looking/available for work	- Not looking/available for work	
2. กำลังแรงงานที่รอฤดูกาล	20.9	3.5	15.6	0.1	-	1.7	-	2. Seasonally inactive labor force	2. Seasonally inactive labor force	2. Seasonally inactive labor force	
ผู้ไม่อยู่ในกำลังแรงงาน	659.8	300.8	252.2	79.8	7.6	19.4	-	Persons not in Labor Force	Persons not in Labor Force	Persons not in Labor Force	
1. ทำงานบ้าน	24.5	9.9	9.9	3.0	-	1.7	-	1. Household work	1. Household work	1. Household work	
2. เรียนหนังสือ	220.8	218.9	1.9	-	-	-	-	2. Studies	2. Studies	2. Studies	
3. ยังเด็ก/ชรา/ไม่สามารถทำงานได้	348.7	51.5	201.9	74.6	7.3	13.6	-	3. Too young/old/incapable of work	3. Too young/old/incapable of work	3. Too young/old/incapable of work	
4. อื่น ๆ	65.7	20.6	38.5	2.2	0.3	4.1	-	4. Others	4. Others	4. Others	
หญิง	3,156.0	525.5	1,997.2	473.0	71.0	89.4	-	FEMALE	FEMALE	FEMALE	
กำลังแรงงานรวม	1,894.1	220.6	1,400.1	156.7	51.6	65.2	-	Total Labor Force	Total Labor Force	Total Labor Force	
1. กำลังแรงงานปัจจุบัน	1,881.9	219.9	1,389.2	156.2	51.6	65.0	-	1. Current labor force	1. Current labor force	1. Current labor force	
1.1 ผู้มีงานทำ	1,859.0	208.5	1,381.3	154.2	51.6	63.4	-	1.1 Employed	1.1 Employed	1.1 Employed	
- ทำงาน	1,834.9	206.5	1,365.6	149.4	51.2	62.2	-	- At work	- At work	- At work	
- ไม่ทำงานแต่มีงานประจำ	24.1	2.0	15.7	4.8	0.4	1.2	-	- With job but not at work	- With job but not at work	- With job but not at work	
1.2 ผู้ว่างงาน	22.9	11.4	7.9	2.0	-	1.6	-	1.2 Unemployed	1.2 Unemployed	1.2 Unemployed	
- หางานทำ	6.5	2.2	3.8	0.5	-	-	-	- Looking for work	- Looking for work	- Looking for work	
- ไม่ทำงานทำ/พร้อมที่จะทำงาน	16.4	9.2	4.1	1.5	-	1.6	-	- Not looking/available for work	- Not looking/available for work	- Not looking/available for work	
2. กำลังแรงงานที่รอฤดูกาล	12.2	0.7	10.9	0.5	-	0.1	-	2. Seasonally inactive labor force	2. Seasonally inactive labor force	2. Seasonally inactive labor force	
ผู้ไม่อยู่ในกำลังแรงงาน	1,261.9	304.9	597.1	316.2	19.4	24.2	-	Persons not in Labor Force	Persons not in Labor Force	Persons not in Labor Force	
1. ทำงานบ้าน	528.9	28.6	425.7	52.1	10.0	12.6	-	1. Household work	1. Household work	1. Household work	
2. เรียนหนังสือ	232.8	228.5	4.3	-	-	-	-	2. Studies	2. Studies	2. Studies	
3. ยังเด็ก/ชรา/ไม่สามารถทำงานได้	458.1	38.8	141.2	260.5	8.0	9.6	-	3. Too young/old/incapable of work	3. Too young/old/incapable of work	3. Too young/old/incapable of work	
4. อื่น ๆ	42.2	9.1	25.9	3.7	1.4	2.1	-	4. Others	4. Others	4. Others	

ตารางที่ 3 จำนวนประชากรอายุ 15 ปีขึ้นไป จำแนกตามระดับการศึกษาที่สำเร็จ สถานภาพแรงงาน ภาคเหนือ

TABLE 3 POPULATION 15 YEARS AND OVER BY LEVEL OF EDUCATIONAL ATTAINMENT, LABOR FORCE STATUS, NORTHERN REGION

ไตรมาสที่ 1/2559 : Quarter 1/2016

หน่วยเป็นพัน : In Thousands

สถานภาพแรงงาน	รวม	ไม่มีการศึกษา	ต่ำกว่าประถมศึกษา	ประถมศึกษาไม่สมบูรณ์	มัธยมศึกษาตอนปลาย				อุดมศึกษา			ไม่ทราบ	อื่นๆ	LABOR FORCE STATUS		
					No schooling	Incomplete primary	Primary	Secondary	Upper Secondary Level		Higher Level				Others	
									Lower Secondary	General/Academic	Vocational					Teacher Training
ยอดรวม	9,484.8	825.4	2,991.5	1,645.5	1,481.5	1,016.3	273.2	3.2	714.2	312.8	190.0	18.2	12.9	TOTAL		
กำลังแรงงานรวม	6,468.1	452.2	1,857.2	1,289.0	869.3	735.6	194.3	1.0	639.1	265.0	144.0	13.5	8.0	Total Labor Force		
1. กำลังแรงงานปัจจุบัน	6,427.7	446.8	1,840.7	1,277.5	866.0	733.7	193.0	1.0	638.6	265.0	144.0	13.5	8.0	1. Current Labor force		
1.1 ผู้มีงานทำ	6,365.2	445.1	1,832.7	1,268.0	857.7	727.8	189.1	1.0	621.9	259.1	141.5	13.4	8.0	1.1 Employed		
- ทำงาน	6,257.8	438.0	1,782.2	1,243.8	847.2	719.0	187.0	1.0	620.5	256.9	140.9	13.3	8.0	- At work		
- ไม่ทำงานแต่มีงานประจำ	107.5	7.1	50.5	24.2	10.5	8.8	2.1	-	1.4	2.2	0.6	0.1	-	- With job but not at work		
1.2 ผู้ว่างงาน	62.5	1.8	8.0	9.6	8.3	5.9	3.9	-	16.7	5.9	2.4	0.1	-	1.2 Unemployed		
- ทหาานทำ	13.9	1.1	2.9	2.2	0.8	-	1.5	-	4.1	1.1	0.3	-	-	- Looking for work		
- ไม่ทำงานทำ/พร้อมที่จะทำงาน	48.6	0.7	5.1	7.3	7.5	5.9	2.4	-	12.6	4.8	2.2	0.1	-	- Not looking/available for work		
2. กำลังแรงงานที่รอดูดูกาล	40.3	5.3	16.5	11.5	3.3	1.9	1.2	-	0.5	-	-	-	-	2. Seasonally inactive labor force		
ผู้ไม่อยู่ในกำลังแรงงาน	3,016.7	373.2	1,134.3	356.5	612.2	280.7	79.0	2.2	75.1	47.8	46.0	4.7	4.9	Persons not in Labor Force		
1. ทำงานบ้าน	805.9	83.2	325.8	126.0	114.6	72.1	17.5	0.8	31.2	23.2	7.0	3.1	1.4	1. Household work		
2. เรียนหนังสือ	774.2	-	2.5	142.0	414.9	155.2	46.3	0.4	3.6	9.1	0.1	-	-	2. Studies		
3. ยังเด็ก/ชราน/ไม่สามารถทำงานได้	1,218.4	285.3	780.2	68.3	42.1	21.7	5.5	0.2	3.9	4.2	3.1	0.7	3.2	3. Too young/old/incapable of work		
4. อื่น ๆ	218.2	4.7	25.8	20.2	40.5	31.7	9.7	0.8	36.4	11.3	35.8	0.8	0.4	4. Others		

1/ รวมอาชีพระยะสั้น 1/ Including Short Course Vocational

ตารางที่ 3 จำนวนประชากรอายุ 15 ปีขึ้นไป จำแนกตามระดับการศึกษาที่สำเร็จ สถานภาพแรงงาน เพศ ภาคเหนือ

TABLE 3 POPULATION 15 YEARS AND OVER BY LEVEL OF EDUCATIONAL ATTAINMENT, LABOR FORCE STATUS, SEX, NORTHERN REGION

สถานภาพแรงงาน	รวม	ไม่มีการศึกษา	ต่ำกว่าประถมศึกษา	ประถมศึกษา	มัธยมศึกษาตอนต้น	มัธยมศึกษาตอนปลาย				อุดมศึกษา				อื่นๆ/Unknown	ไม่ทราบ	LABOR FORCE STATUS		
						มัธยมศึกษา	สายสามัญ	สายวิชาชีพ	สายวิชา-การศึกษ	สายวิชา-การศึกษ	สายวิชา-การศึกษ	สายวิชา-การศึกษ	สายวิชา-การศึกษ				สายวิชา-การศึกษ	สายวิชา-การศึกษ
Total	schooling	primary	Primary	Secondary	Academic	Vocational	Teacher Training	Academic	Technical Education	Higher Education	Others	Unknown						
ชาย	4,575.6	306.6	1,322.3	871.3	816.0	520.2	160.1	1.7	332.0	169.2	59.4	7.3	9.6		MALE			
กำลังแรงงานรวม	3,496.7	212.1	956.9	737.0	554.7	405.6	117.8	0.5	303.4	152.8	43.4	5.9	6.6		Total Labor Force			
1. กำลังแรงงานปัจจุบัน	3,471.6	210.7	946.0	728.6	553.3	404.0	116.5	0.5	303.2	152.8	43.4	5.9	6.6		1. Current labor force			
1.1 ผู้มีงานทำ	3,441.4	210.7	941.7	723.5	546.3	402.4	114.8	0.5	296.3	150.1	42.9	5.7	6.6		1.1 Employed			
- ทำงาน	3,365.2	205.0	905.1	707.6	537.4	397.4	112.8	0.5	295.8	148.8	42.6	5.6	6.6		- At work			
- ไม่ทำงานแต่มีงานประจำ	76.2	5.7	36.6	15.8	8.9	5.0	2.0	-	0.5	1.4	0.3	0.1	-		- With job but not at work			
1.2 ผู้ว่างงาน	30.2	-	4.4	5.2	7.0	1.6	1.8	-	6.9	2.7	0.5	0.1	-		1.2 Unemployed			
- หางานทำ	3.9	-	1.5	0.7	0.3	-	0.7	-	0.4	0.3	-	-	-		- Looking for work			
- ไม่หางานทำ/พร้อมที่จะทำงาน	26.4	-	2.9	4.5	6.8	1.6	1.1	-	6.5	2.4	0.5	0.1	-		- Not looking/available for work			
2. กำลังแรงงานที่ออกตลาด	25.1	1.4	10.9	8.3	1.4	1.7	1.2	-	0.2	-	-	-	-		2. Seasonally inactive labor force			
ผู้ไม่อยู่ในกำลังแรงงาน	1,078.9	94.5	365.5	134.3	261.3	114.6	42.3	1.2	28.6	16.3	15.9	1.4	3.0		Persons not in Labor Force			
1. ทำงานบ้าน	41.7	3.2	16.1	6.6	7.2	4.1	1.3	-	1.1	2.1	-	-	-		1. Household work			
2. เรียนหนังสือ	380.9	-	1.9	74.6	198.9	70.8	29.0	0.4	0.9	4.3	-	-	-		2. Studies			
3. ยังก่อน/ยังไม่สามารถทำงานได้	522.6	89.8	335.3	39.9	27.9	15.0	4.4	0.1	2.4	3.3	1.2	0.6	2.8		3. Too young/old/incapable of work			
4. อื่น ๆ	133.8	1.5	12.1	13.2	27.3	24.8	7.6	0.6	24.2	6.6	14.7	0.8	0.2		4. Others			
หญิง	4,909.2	518.8	1,669.2	774.3	665.5	496.1	113.2	1.5	382.2	143.6	130.6	10.9	3.3		FEMALE			
กำลังแรงงานรวม	2,971.4	240.1	900.3	552.0	314.6	330.0	76.5	0.5	335.7	112.2	100.5	7.7	1.4		Total Labor Force			
1. กำลังแรงงานปัจจุบัน	2,956.2	236.1	894.7	548.9	312.7	329.7	76.5	0.5	335.4	112.2	100.5	7.7	1.4		1. Current labor force			
1.1 ผู้มีงานทำ	2,923.9	234.4	891.0	544.5	311.4	325.5	74.4	0.5	325.6	109.0	98.6	7.7	1.4		1.1 Employed			
- ทำงาน	2,892.6	233.1	877.1	536.1	309.8	321.6	74.2	0.5	324.7	108.2	98.3	7.7	1.4		- At work			
- ไม่ทำงานแต่มีงานประจำ	31.3	1.3	13.9	8.4	1.6	3.8	0.1	-	0.9	0.8	0.4	-	-		- With job but not at work			
1.2 ผู้ว่างงาน	32.3	1.8	3.6	4.4	1.3	4.3	2.1	-	9.8	3.2	1.9	-	-		1.2 Unemployed			
- หางานทำ	10.0	1.1	1.4	1.5	0.5	-	0.8	-	3.6	0.8	0.3	-	-		- Looking for work			
- ไม่หางานทำ/พร้อมที่จะทำงาน	22.3	0.7	2.2	2.9	0.8	4.3	1.3	-	6.2	2.4	1.6	-	-		- Not looking/available for work			
2. กำลังแรงงานที่ออกตลาด	15.2	3.9	5.7	3.1	1.9	0.3	-	-	0.3	-	-	-	-		2. Seasonally inactive labor force			
ผู้ไม่อยู่ในกำลังแรงงาน	1,937.8	278.8	768.9	222.2	351.0	166.1	36.7	1.0	46.5	31.5	30.1	3.3	1.9		Persons not in Labor Force			
1. ทำงานบ้าน	764.2	80.0	309.7	119.4	107.5	68.0	16.2	0.8	30.1	21.0	7.0	3.1	1.4		1. Household work			
2. เรียนหนังสือ	393.3	-	0.6	67.3	216.1	84.4	17.3	-	2.7	4.8	0.1	-	-		2. Studies			
3. ยังก่อน/ยังไม่สามารถทำงานได้	695.8	195.5	445.0	28.5	14.2	6.7	1.1	0.0	1.5	0.9	1.9	0.1	0.4		3. Too young/old/incapable of work			
4. อื่น ๆ	84.5	3.2	13.7	7.0	13.2	6.9	2.1	0.2	12.2	4.7	21.1	-	0.1		4. Others			

1/ รวมอาชีพระยะสั้น 1/ Including Short Course Vocational

ตารางที่ 3 จำนวนประชากรอายุ 15 ปีขึ้นไป จำแนกตามระดับการศึกษาที่สำเร็จ สถานภาพแรงงาน เพศ และเขตการปกครอง ภาคเหนือ (ต่อ)

TABLE 3 POPULATION 15 YEARS AND OVER BY LEVEL OF EDUCATIONAL ATTAINMENT, LABOR FORCE STATUS, SEX AND AREA, NORTHERN REGION (Contd)

ไตรมาสที่ 1/2559 : Quarter 1/2016 หน่วยนับพัน : In Thousands

สถานภาพแรงงาน	รวม	ไม่มี การศึกษา	ต่ำกว่า ประถมศึกษา	ประถมศึกษา Incomplete	มัธยมศึกษาตอนปลาย					อุดมศึกษา			อื่น ๆ ^{1/}	ไม่ทราบ	LABOR FORCE STATUS
					รวม	ต่ำกว่า มัธยมศึกษา	Upper Secondary Level		Higher Level		อื่น ๆ ^{1/}				
							Primary	Lower Secondary	General/Academic	Vocational		Academic			
ยอดรวม	3,326.2	219.7	937.3	459.9	517.5	418.6	124.7	0.7	403.0	137.7	88.4	11.3	7.7	TOTAL	
กำลังแรงงานรวม	2,231.1	123.3	560.9	348.6	291.7	280.4	82.6	0.1	354.1	114.0	61.8	8.6	5.0	Total Labor Force	
1. กำลังแรงงานปัจจุบัน	2,223.9	123.2	557.4	346.1	291.0	280.2	82.5	0.1	354.1	114.0	61.8	8.6	5.0	1. Current labor force	
1.1 ผู้มีงานทำ	2,204.8	122.7	556.4	342.6	289.1	278.6	81.2	0.1	347.2	111.8	61.6	8.5	5.0	1.1 Employed	
- ทำงาน	2,180.5	121.8	543.5	338.2	287.9	276.0	80.7	0.1	346.4	111.4	61.3	8.4	5.0	- At work	
- ไม่ทำงานแต่มีงานประจำ	24.2	1.0	12.9	4.4	1.3	2.6	0.5	-	0.8	0.3	0.4	0.1	-	- With job but not at work	
1.2 ผู้ว่างงาน	19.2	0.4	1.0	3.5	1.9	1.6	1.3	-	7.0	2.2	0.2	0.1	-	1.2 Unemployed	
- พยายามห้	4.6	-	-	0.5	0.3	-	0.8	-	2.6	0.4	-	-	-	- Looking for work	
- ไม่ทำงานทำ/พร้อมที่จะทำงาน	14.6	0.4	1.0	3.1	1.6	1.6	0.5	-	4.4	1.8	0.2	0.1	-	- Not Looking/available for work	
2. กำลังแรงงานที่รอฤดูกาล	7.2	0.2	3.5	2.4	0.7	0.2	0.1	-	-	-	-	-	-	2. Seasonally inactive labor force	
ผู้ไม่อยู่ในกำลังแรงงาน	1,095.1	96.3	376.4	111.3	225.7	138.2	42.1	0.6	48.8	23.7	26.6	2.7	2.7	Persons not in Labor Force	
1. ทำงานบ้าน	252.5	20.5	97.6	37.9	30.4	23.4	8.4	0.1	18.0	11.4	3.0	1.4	0.5	1. Household work	
2. เรียนหนังสือ	320.6	-	1.9	42.1	160.6	85.6	22.4	-	2.9	5.1	-	-	-	2. Studies	
3. อีตึก ทราย/ไม่สามารถทำงานได้	411.6	73.5	268.1	24.8	22.2	10.2	4.6	0.2	3.2	1.4	1.3	0.4	1.8	3. Too young/old/incapable of work	
4. อื่น ๆ	110.3	2.3	8.9	6.5	12.6	19.1	6.7	0.3	24.7	5.8	22.3	0.8	0.4	4. Others	

^{1/} รวมอาชีพระยะสั้น Including Short Course Vocational

ตารางที่ 3 จำนวนประชากรอายุ 15 ปีขึ้นไป จำแนกตามระดับการศึกษาที่สำเร็จ สถานภาพแรงงาน เพศ และเขตการปกครอง ภาคเหนือ (ต่อ)

TABLE 3 POPULATION 15 YEARS AND OVER BY LEVEL OF EDUCATIONAL ATTAINMENT, LABOR FORCE STATUS, SEX AND AREA, NORTHERN REGION (Contd)

สถานภาพแรงงาน	รวม	ไม่มี การศึกษา	ต่ำกว่า ประถมศึกษา	ประถม ศึกษา	มัธยมศึกษา ตอนต้น	มัธยมศึกษาตอนปลาย				อุดมศึกษา			อื่นๆ /	ไม่ทราบ	LABOR FORCE STATUS			
						Upper Secondary Level		Higher Level		สาขาวิชา- การศึกษา	สาขาวิชา- การศึกษ	สาขาวิชา- การศึกษ				สาขาวิชา- การศึกษ	สาขาวิชา- การศึกษ	สาขาวิชา- การศึกษ
						General/ Academic	Vocational	Teacher Training	Academic									
Total	3,326.2	219.7	937.3	459.9	517.5	418.6	124.7	0.7	403.0	137.7	88.4	11.3	7.7	TOTAL				
ชาย	1,573.0	75.6	399.5	231.2	275.6	221.2	78.7	0.6	183.4	68.1	28.3	4.9	6.1	MALE				
กำลังแรงงานรวม	1,153.9	52.5	278.2	187.8	172.8	154.3	54.4	0.1	164.1	61.6	20.2	3.8	4.1	Total Labor Force				
1. กำลังแรงงานปัจจุบัน	1,149.7	52.5	276.0	186.4	172.6	154.1	54.3	0.1	164.1	61.6	20.2	3.8	4.1	1. Current labor force				
1.1 ผู้มีงานทำ	1,139.9	52.5	275.0	184.0	170.9	153.0	53.9	0.1	162.2	59.9	20.1	3.7	4.1	1.1 Employed				
- ทำงาน	1,122.8	51.7	265.5	181.0	169.9	151.5	53.5	0.1	162.1	59.8	20.1	3.6	4.1	- At work				
- ไม่ทำงานแต่มีงานประจำ	17.1	0.8	9.9	3.1	1.0	1.5	0.4	-	0.2	0.2	-	0.1	-	- With job but not at work				
1.2 ผู้ว่างงาน	9.8	-	0.6	2.3	1.7	1.1	0.4	-	1.8	1.7	0.1	0.1	-	1.2 Unemployed				
- หางานทำ	1.0	-	-	0.3	0.3	-	-	-	0.3	0.2	-	-	-	- Looking for work				
- ไม่ทำงานทั้งพร้อมที่จะทำงาน	8.8	-	0.6	2.1	1.4	1.1	0.4	-	1.5	1.5	0.1	0.1	-	- Not looking/available for work				
2. กำลังแรงงานที่รอฤดูกาล	4.2	-	2.2	1.4	0.2	0.2	0.1	-	-	-	-	-	-	2. Seasonally inactive labor force				
ผู้ไม่อยู่ในกำลังแรงงาน	419.2	23.1	121.3	43.4	102.7	66.9	24.3	0.4	19.4	6.5	8.1	1.1	2.1	Persons not in Labor Force				
1. ทำงานบ้าน	17.2	1.2	6.5	2.9	2.1	2.6	0.6	-	0.5	0.7	-	-	-	1. Household work				
2. เรียนหนังสือ	160.1	-	1.9	21.2	77.9	41.8	14.7	-	0.9	1.6	-	-	-	2. Studies				
3. ยึดถือ ขรา/ไม่สามารถทำงานได้	173.9	20.9	108.1	14.4	14.2	7.1	3.8	0.1	1.7	0.8	0.6	0.3	1.8	3. Too young/old/incapable of work				
4. อื่น ๆ	68.0	0.9	4.7	4.9	8.6	15.4	5.2	0.3	16.2	3.4	7.5	0.8	0.2	4. Others				
หญิง	1,753.2	144.1	537.8	228.7	241.9	197.4	46.0	0.1	219.5	69.5	60.1	6.4	1.6	FEMALE				
กำลังแรงงานรวม	1,077.3	70.8	282.6	160.8	118.9	126.1	28.2	-	190.1	52.4	41.6	4.8	1.0	Total Labor Force				
1. กำลังแรงงานปัจจุบัน	1,074.3	70.7	281.3	159.8	118.4	126.1	28.2	-	190.1	52.4	41.6	4.8	1.0	1. Current labor force				
1.1 ผู้มีงานทำ	1,064.9	70.2	281.0	158.6	118.2	125.6	27.3	-	184.9	51.8	41.5	4.8	1.0	1.1 Employed				
- ทำงาน	1,057.7	70.1	278.0	157.2	117.9	124.5	27.1	-	184.3	51.7	41.1	4.8	1.0	- At work				
- ไม่ทำงานแต่มีงานประจำ	7.2	0.2	3.0	1.3	0.3	1.1	0.1	-	0.6	0.2	0.4	-	-	- With job but not at work				
1.2 ผู้ว่างงาน	9.4	0.4	0.3	1.2	0.2	0.5	0.9	-	5.1	0.5	0.1	-	-	1.2 Unemployed				
- หางานทำ	3.5	-	-	0.2	-	-	0.8	-	2.3	0.2	-	-	-	- Looking for work				
- ไม่ทำงานทั้งพร้อมที่จะทำงาน	5.8	0.4	0.3	1.0	0.2	0.5	0.1	-	2.8	0.4	0.1	-	-	- Not looking/available for work				
2. กำลังแรงงานที่รอฤดูกาล	3.0	0.2	1.3	1.0	0.5	-	-	-	-	-	-	-	-	2. Seasonally inactive labor force				
ผู้ไม่อยู่ในกำลังแรงงาน	675.9	73.3	255.1	67.9	123.0	71.3	17.8	0.1	29.5	17.1	18.5	1.6	0.7	Persons not in Labor Force				
1. ทำงานบ้าน	235.4	19.3	91.0	35.0	28.3	20.7	7.9	0.1	17.4	10.7	3.0	1.4	0.5	1. Household work				
2. เรียนหนังสือ	160.6	-	-	20.9	82.7	43.9	7.7	-	2.0	3.4	-	-	-	2. Studies				
3. ยึดถือ ขรา/ไม่สามารถทำงานได้	237.7	52.6	160.0	10.4	8.0	3.1	0.8	0.0	1.5	0.6	0.8	0.1	-	3. Too young/old/incapable of work				
4. อื่น ๆ	42.3	1.4	4.2	1.6	4.0	3.7	1.4	0.0	8.6	2.4	14.8	-	0.1	4. Others				

/ Including Short Course Vocational

ไตรมาสที่ 1/2559 : Quarter 1/2016

หน่วยเป็นพัน : in Thousands

ตารางที่ 3 จำนวนประชากรอายุ 15 ปีขึ้นไป จำแนกตามระดับการศึกษาที่สำเร็จ สถานภาพแรงงาน เพศ และเขตการปกครอง ภาคเหนือ (ต่อ)

TABLE 3 POPULATION 15 YEARS AND OVER BY LEVEL OF EDUCATIONAL ATTAINMENT, LABOR FORCE STATUS, SEX AND AREA, NORTHERN REGION (Contd)

สถานภาพแรงงาน	รวม	ไม่มีการศึกษา	ต่ำกว่าประถมศึกษา	ประถมศึกษาไม่สมบูรณ์	ประถมศึกษา	มัธยมศึกษาตอนต้น	มัธยมศึกษาตอนปลาย				อุดมศึกษา				ไม่ทราบ	อื่น ๆ	LABOR FORCE STATUS				
							Upper Secondary Level		Higher Level		สายสามัญ	สายวิชาชีพ	สายวิชาการ	สายวิชาชีพ				สายวิชาการ	สายวิชาชีพ	สายวิชาการ	สายวิชาชีพ
							Primary	Lower Secondary	General/Academic	Vocational											
ยอดรวม	6,158.6	605.7	2,054.3	1,185.6	964.1	597.7	148.5	2.6	311.2	175.1	101.6	7.0	5.2	TOTAL							
กำลังแรงงานรวม	4,236.9	328.8	1,296.3	940.4	577.6	455.2	111.7	0.9	285.0	151.0	82.2	5.0	2.9	Total Labor Force							
1. กำลังแรงงานปัจจุบัน	4,203.8	323.7	1,283.3	931.4	575.0	453.5	110.6	0.9	284.4	151.0	82.2	5.0	2.9	1. Current labor force							
1.1 ผู้มีงานทำ	4,160.5	322.3	1,276.3	925.4	568.5	449.3	108.0	0.9	274.7	147.4	79.9	5.0	2.9	1.1 Employed							
- ทำงาน	4,077.3	316.2	1,238.7	905.6	559.3	443.0	106.4	0.9	274.1	145.5	79.6	5.0	2.9	- At work							
- ไม่ทำงานแต่มีงานประจำ	83.2	6.1	37.6	19.8	9.2	6.3	1.6	-	0.6	1.9	0.3	-	-	- With job but not at work							
1.2 ผู้ว่างงาน	43.3	1.3	7.0	6.0	6.5	4.2	2.6	-	9.7	3.7	2.3	-	-	1.2 Unemployed							
- หางานทำ	9.3	1.1	2.9	1.8	0.5	-	0.7	-	1.4	0.7	0.3	-	-	- Looking for work							
- ไม่ทำงานทั้งพร้อมที่จะทำงาน	34.0	0.3	4.1	4.3	6.0	4.2	2.0	-	8.3	2.9	2.0	-	-	- Not looking/available for work							
2. กำลังแรงงานที่รอฤดูกาล	33.1	5.2	13.0	9.0	2.6	1.8	1.1	-	0.5	-	-	-	-	2. Seasonally inactive labor force							
ผู้ไม่อยู่ในกำลังแรงงาน	1,921.7	276.9	757.9	245.2	386.5	142.5	36.9	1.7	26.3	24.1	19.5	2.0	2.2	Persons not in Labor Force							
1. ทำงานบ้าน	553.4	62.7	228.3	88.2	84.2	48.7	9.0	0.7	13.3	11.7	4.0	1.7	0.8	1. Household work							
2. เรียนหนังสือ	453.6	-	0.6	99.9	254.3	69.6	23.9	0.4	0.7	4.1	0.1	-	-	2. Studies							
3. ยังเด็ก ขรา/ไม่สามารถทำงานได้	806.8	211.8	512.2	43.5	20.0	11.5	0.9	-	0.7	2.8	1.8	0.3	1.4	3. Too young/old/incapable of work							
4. อื่น ๆ	107.9	2.4	16.9	13.7	28.0	12.6	3.1	0.5	11.7	5.5	13.5	-	-	4. Others							

1/ รวมอาชีพระยะสั้น 1/ Including Short Course Vocational

ตารางที่ 3 จำนวนประชากรอายุ 15 ปีขึ้นไป จำแนกตามระดับการศึกษาที่สำเร็จ สถานภาพแรงงาน เพศ และเขตการปกครอง ภาคเหนือ (ต่อ)
TABLE 3 POPULATION 15 YEARS AND OVER BY LEVEL OF EDUCATIONAL ATTAINMENT, LABOR FORCE STATUS, SEX AND AREA, NORTHERN REGION (Contd)

ไตรมาสที่ 1/2559 : Quarter 1/2016 หน่วยเป็นพัน : in Thousands

สถานภาพแรงงาน	รวม	ไม่มีการศึกษา	ต่ำกว่าประถมศึกษา	ประถมศึกษาไม่สมบูรณ์	ประถมศึกษา	มัธยมศึกษาตอนปลาย						อุดมศึกษา				ไม่ทราบ	อื่น ๆ	LABOR FORCE STATUS			
						Upper Secondary Level			Higher Level			สายวิชา- การศึกษา	สายวิชา- การศึกษ	สายวิชา- Academic	สายวิชา- Technical Education				สายวิชา- Teacher Training	สายวิชา- Training	สายวิชา- Other's
						General/ Academic	Vocational	Teacher Training	General/ Academic	Vocational	Teacher Training										
ยอดรวม	6,158.6	605.7	2,054.3	1,185.6	964.1	597.7	148.5	2.6	311.2	175.1	101.6	7.0	5.2	5.2	7.0	5.2	TOTAL				
ชาย	3,002.5	231.0	922.9	640.1	540.4	299.1	81.3	1.1	148.6	101.0	31.1	2.4	3.5	3.5	2.4	3.5	MALE				
กำลังแรงงาน	2,342.8	159.6	678.6	549.2	381.9	251.3	63.4	0.4	139.3	91.2	23.2	2.1	2.5	2.5	2.1	2.5	Total Labor Force				
1. กำลังแรงงานปัจจุบัน	2,321.9	158.2	670.0	542.3	380.7	249.9	62.3	0.4	139.2	91.2	23.2	2.1	2.5	2.5	2.1	2.5	1. Current labor force				
1.1 ผู้มีงานทำ	2,301.5	158.2	666.3	539.4	375.4	249.4	60.9	0.4	134.1	90.2	22.8	2.1	2.5	2.5	2.1	2.5	1.1 Employed				
- ทำงาน	2,242.4	153.3	639.6	526.7	367.5	245.9	59.3	0.4	133.8	89.0	22.5	2.1	2.5	2.5	2.1	2.5	- At work				
- ไม่ทำงานแต่มีงานประจำ	59.1	4.9	26.7	12.7	7.9	3.5	1.6	-	0.3	1.2	0.3	-	-	-	-	-	- With job but not at work				
1.2 ผู้ว่างงาน	20.4	-	3.7	2.8	5.4	0.5	1.4	-	5.1	1.1	0.5	-	-	-	-	-	1.2 Unemployed				
- หางานทำ	2.8	-	1.5	0.5	-	-	0.7	-	0.1	0.1	-	-	-	-	-	-	- Looking for work				
- ไม่หางานทำ/พร้อมที่จะทำงาน	17.6	-	2.3	2.4	5.4	0.5	0.8	-	4.9	0.9	0.5	-	-	-	-	-	- Not looking/available for work				
2. กำลังแรงงานที่ออกตลาด	20.9	1.4	8.6	6.9	1.2	1.5	1.1	-	0.2	-	-	-	-	-	-	-	2. Seasonally inactive labor force				
ผู้ไม่อยู่ในกำลังแรงงาน	659.8	71.4	244.2	90.9	158.5	47.7	18.0	0.8	9.3	9.8	7.9	0.3	0.9	0.9	0.3	0.9	Persons not in Labor Force				
1. ทำงานบ้าน	24.5	2.0	9.6	3.7	5.1	1.4	0.7	-	0.6	1.4	-	-	-	-	-	-	1. Household work				
2. เรียนหนังสือ	220.8	-	-	53.4	120.9	29.0	14.3	0.4	-	2.7	-	-	-	-	-	-	2. Studies				
3. ยึดถือ ชร/ไม่สามารถทำงานได้	348.7	68.9	227.2	25.5	13.7	7.9	0.6	-	0.7	2.5	0.6	0.3	0.9	0.9	0.3	0.9	3. Too young/old/incapable of work				
4. อื่น ๆ	65.7	0.6	7.5	8.3	18.8	9.4	2.4	0.3	8.0	3.2	7.2	-	-	-	-	-	4. Others				
หญิง	3,156.0	374.7	1,131.4	545.6	423.6	298.6	67.2	1.4	162.6	74.1	70.5	4.6	1.7	1.7	4.6	1.7	FEMALE				
กำลังแรงงานรวม	1,894.1	169.2	617.7	391.3	195.7	203.9	48.3	0.5	145.6	59.8	58.9	2.9	0.4	0.4	2.9	0.4	Total Labor Force				
1. กำลังแรงงานปัจจุบัน	1,881.9	165.5	613.3	389.1	194.3	203.6	48.3	0.5	145.3	59.8	58.9	2.9	0.4	0.4	2.9	0.4	1. Current labor force				
1.1 ผู้มีงานทำ	1,859.0	164.1	610.0	385.9	193.2	199.9	47.1	0.5	140.6	57.2	57.1	2.9	0.4	0.4	2.9	0.4	1.1 Employed				
- ทำงาน	1,834.9	163.0	599.1	378.9	191.8	197.2	47.1	0.5	140.3	56.5	57.1	2.9	0.4	0.4	2.9	0.4	- At work				
- ไม่ทำงานแต่มีงานประจำ	24.1	1.2	10.9	7.0	1.3	2.7	-	-	0.3	0.7	-	-	-	-	-	-	- With job but not at work				
1.2 ผู้ว่างงาน	22.9	1.3	3.3	3.2	1.1	3.7	1.2	-	4.7	2.6	1.8	-	-	-	-	-	1.2 Unemployed				
- หางานทำ	6.5	1.1	1.4	1.3	0.5	-	-	-	1.3	0.6	0.3	-	-	-	-	-	- Looking for work				
- ไม่หางานทำ/พร้อมที่จะทำงาน	16.4	0.3	1.9	1.9	0.6	3.7	1.2	-	3.3	2.0	1.5	-	-	-	-	-	- Not looking/available for work				
2. กำลังแรงงานที่ออกตลาด	12.2	3.8	4.4	2.1	1.4	0.3	-	-	0.3	-	-	-	-	-	-	-	2. Seasonally inactive labor force				
ผู้ไม่อยู่ในกำลังแรงงาน	1,261.9	205.5	513.7	154.3	228.0	94.7	18.9	0.9	17.0	14.3	11.6	1.7	1.3	1.3	1.7	1.3	Persons not in Labor Force				
1. ทำงานบ้าน	528.9	60.7	218.7	84.4	79.2	47.3	8.3	0.7	12.7	10.3	4.0	1.7	0.8	0.8	1.7	0.8	1. Household work				
2. เรียนหนังสือ	232.8	-	0.6	46.5	133.4	40.6	9.6	-	0.7	1.4	0.1	-	-	-	-	-	2. Studies				
3. ยึดถือ ชร/ไม่สามารถทำงานได้	458.1	142.9	285.0	18.0	6.3	3.6	0.3	-	-	0.3	1.1	-	-	-	-	-	3. Too young/old/incapable of work				
4. อื่น ๆ	42.2	1.8	9.5	5.4	9.2	3.2	0.7	0.2	3.7	2.3	6.3	-	-	-	-	-	4. Others				

1/ รวมอาชีพระยะสั้น 1/ Including Short Course Vocational

ตารางที่ 4 จำนวนผู้มีงานทำ จำแนกตามระดับการศึกษาที่สำเร็จ อาชีพ ภาคเหนือ

TABLE 4 EMPLOYED PERSONS BY LEVEL OF EDUCATIONAL ATTAINMENT, OCCUPATION, NORTHERN REGION

หน่วยเป็นพัน : in Thousands

อาชีพ	รวม	ไม่มีการศึกษา	ต่ำกว่าประถมศึกษา	ประถมศึกษา	มัธยมศึกษาตอนปลาย				อุดมศึกษา		อื่นๆ	ไม่ทราบ	OCCUPATION	
					ไม่มี schooling	primary	primary	Secondary	Lower Secondary	Upper Secondary Level				Higher Level
	Total	No schooling	Incomplete primary	Primary	General/Academic	Vocational	Teacher Training	Academic	Technical Education	Higher Education	Teacher Training	Others	Unknown	
ยอดรวม	6,365.2	445.1	1,832.7	1,268.0	727.8	189.1	1.0	621.9	259.1	141.5	13.4	8.0	TOTAL	
1. ผู้จัดการ ข้าราชการระดับอาวุโส และผู้บริหารระดับสูง	160.8	1.2	18.6	18.4	25.5	3.5	-	61.5	6.5	4.6	0.1	-	1. managers, senior officials and Legislators	
2. ผู้ประกอบวิชาชีพด้านต่างๆ	307.0	0.2	1.8	2.4	9.2	4.8	-	162.6	25.9	96.9	0.6	-	2. Professionals	
3. เจ้าหน้าที่เทคนิคและผู้ประกอบวิชาชีพที่เกี่ยวข้องกับด้านต่างๆ	167.3	1.9	9.0	4.0	21.7	10.5	-	83.3	23.4	4.7	-	0.1	3. Technicians and associate professionals	
4. เสมียน	173.1	0.3	3.2	3.1	26.3	11.6	-	87.8	25.0	6.0	-	-	4. Clerks	
5. พนักงานบริการและผู้จำหน่ายสินค้า	1,214.2	44.6	277.3	178.6	223.8	67.9	0.4	142.8	71.4	18.5	3.0	3.3	5. Service workers and sell goods	
6. ผู้ปฏิบัติงานที่มีฝีมือในด้านเกษตร ป่าไม้ และประมง	2,202.6	206.8	914.5	527.4	183.2	26.8	0.5	33.6	26.0	7.1	1.3	1.6	6. Skilled agricultural forest and fishery workers	
7. ช่างฝีมือ และผู้ปฏิบัติงานที่เกี่ยวข้อง	889.1	65.2	269.8	192.6	95.3	33.2	0.1	34.5	47.9	1.6	2.2	1.3	7. Craft and associate professionals	
8. ผู้ควบคุมเครื่องจักรโรงงานและเครื่องจักรและผู้ปฏิบัติงานด้านการประกอบ	341.6	9.2	52.7	84.3	72.3	15.7	-	8.8	19.4	0.9	2.7	0.1	8. Plant and machine controllers and assemblers	
9. ผู้ประกอบอาชีพพื้นฐาน	909.5	115.7	285.9	257.1	70.7	15.2	-	7.0	13.7	1.3	3.7	1.6	9. Elementary occupations	
10. คนงานซึ่งมิได้จำแนกไว้ในหมวดอื่น	-	-	-	-	-	-	-	-	-	-	-	-	10. Workers not classifiable by occupation	

1/ รวมอาชีพระยะสั้น 1/ Including Short Course Vocational

ตารางที่ 4 จำนวนผู้มีงานทำ จำแนกตามระดับการศึกษาที่สำเร็จ อาชีพ และเพศ ภาคเหนือ
TABLE 4 EMPLOYED PERSONS BY LEVEL OF EDUCATIONAL ATTAINMENT, OCCUPATION AND SEX, NORTHERN REGION

อาชีพ Occupation	มัธยมศึกษาตอนปลาย Upper Secondary Level										อุดมศึกษา Higher Level			ไม่ทราบ Unknown	อื่น ๆ Others	รวม Total	จำนวนผู้มีงานทำ ในพัน : In Thousands
	รวม Total	ไม่มี การศึกษ No schooling	ต่ำกว่า ประถมศึกษา Incomplete primary	ประถมศึกษา Primary	มัธยมศึกษา ตอนต้น Lower Secondary	สามัญ General/Academic		สายวิชา- การศึกษ Teacher Training		สายวิชา- การศึกษ Teacher Training	สายวิชาชีพ Technical Education	สายวิชาชีพ Higher Technical Education					
						สามัญ General/Academic	สายวิชา- การศึกษ Vocational	สายวิชา- การศึกษ Teacher Training	สายวิชา- การศึกษ Teacher Training								
ชาย Male	3,441.4	210.7	941.7	723.5	546.3	402.4	114.8	0.5	296.3	150.1	42.9	5.7	6.6	5.7	6.6	MALE	
1. ผู้จัดการ ข้าราชการระดับอาวุโส และบังคับใช้กฎหมาย 1. managers, senior officials and legislators	112.7	1.0	16.0	15.3	14.6	16.1	1.9	-	39.3	4.6	3.7	0.1	-	0.1	-	1. managers, senior officials and legislators	
2. ผู้ประกอบวิชาชีพด้านต่างๆ 2. Professionals	110.8	0.1	1.2	1.9	1.7	3.2	1.5	-	71.5	4.9	24.3	0.6	-	0.6	-	2. Professionals	
3. เจ้าหน้าที่เทคนิคและผู้ประกอบวิชาชีพ ที่เกี่ยวข้องกับด้านต่างๆ 3. Technicians and associate professionals	82.7	1.2	5.4	1.7	3.1	10.6	5.3	-	38.8	13.5	3.1	-	-	-	-	3. Technicians and associate professionals	
4. เติมนอน 4. Clerks	52.3	-	0.3	0.6	4.3	9.6	5.7	-	23.3	7.8	0.8	-	-	-	-	4. Clerks	
5. พนักงานบริการและผู้จำหน่ายสินค้า 5. Service workers and sell goods	457.7	10.4	83.4	59.8	78.3	88.9	30.4	0.4	62.0	35.6	4.5	0.9	3.2	0.9	3.2	5. Service workers and sell goods	
6. ผู้ปฏิบัติงานที่มีฝีมือในด้านการเกษตร ป่าไม้ และประมง 6. Skilled agricultural forest and fishery workers	1,300.6	107.4	519.3	299.5	188.5	115.5	20.0	-	26.6	17.9	4.3	0.1	1.6	0.1	1.6	6. Skilled agricultural forest and fishery workers	
7. ช่างฝีมือ และผู้ปฏิบัติงานที่เกี่ยวข้อง 7. Craft and associate professionals	615.5	36.1	156.1	142.2	115.3	67.6	27.6	0.1	26.0	40.5	0.9	2.2	0.9	2.2	0.9	7. Craft and associate professionals	
8. ผู้ควบคุมเครื่องจักรโรงงานและเครื่องจักร และสับปฏิบัติงานด้านการประกอบ 8. Plant and machine controllers and assemblers	254.7	3.9	39.0	63.0	58.5	53.6	13.9	-	6.1	15.7	0.8	0.2	0.1	0.2	0.1	8. Plant and machine controllers and assemblers	
9. ผู้ประกอบอาชีพงานพื้นฐาน 9. Elementary occupations	454.3	50.6	120.9	139.5	82.1	37.3	8.6	-	2.6	9.6	0.6	1.7	0.9	1.7	0.9	9. Elementary occupations	
10. คนงานซึ่งมีได้จำแนกไว้ในหมวดอื่น 10. Workers not classifiable by occupation	-	-	-	-	-	-	-	-	-	-	-	-	-	-	-	10. Workers not classifiable by occupation	
หญิง Female	2,923.9	234.4	891.0	544.5	311.4	325.5	74.4	0.5	325.6	109.0	98.6	7.7	1.4	7.7	1.4	FEMALE	
1. ผู้จัดการ ข้าราชการระดับอาวุโส และบังคับใช้กฎหมาย 1. managers, senior officials and legislators	48.1	0.2	2.6	3.0	6.4	9.4	1.7	-	22.2	1.9	0.9	-	-	-	-	1. managers, senior officials and legislators	
2. ผู้ประกอบวิชาชีพด้านต่างๆ 2. Professionals	196.1	0.1	0.6	0.5	1.1	5.9	3.3	-	91.0	21.0	72.6	-	-	-	-	2. Professionals	
3. เจ้าหน้าที่เทคนิคและผู้ประกอบวิชาชีพ ที่เกี่ยวข้องกับด้านต่างๆ 3. Technicians and associate professionals	84.6	0.8	3.6	2.3	5.5	11.1	5.2	-	44.5	9.9	1.7	-	0.1	-	0.1	3. Technicians and associate professionals	
4. เติมนอน 4. Clerks	120.8	0.3	2.9	2.6	5.7	16.7	5.8	-	64.6	17.2	5.2	-	-	-	-	4. Clerks	
5. พนักงานบริการและผู้จำหน่ายสินค้า 5. Service workers and sell goods	756.5	34.2	193.9	118.9	104.4	134.9	37.5	-	80.8	35.8	14.0	2.0	0.1	2.0	0.1	5. Service workers and sell goods	
6. ผู้ปฏิบัติงานที่มีฝีมือในด้านการเกษตร ป่าไม้ และประมง 6. Skilled agricultural forest and fishery workers	902.0	99.4	395.2	227.9	85.6	67.7	6.8	0.5	7.0	8.1	2.8	1.2	-	1.2	-	6. Skilled agricultural forest and fishery workers	
7. ช่างฝีมือ และผู้ปฏิบัติงานที่เกี่ยวข้อง 7. Craft and associate professionals	273.6	29.0	113.7	50.4	30.0	27.7	5.6	-	8.5	7.4	0.7	-	0.4	-	0.4	7. Craft and associate professionals	
8. ผู้ควบคุมเครื่องจักรโรงงานและเครื่องจักร และสับปฏิบัติงานด้านการประกอบ 8. Plant and machine controllers and assemblers	87.0	5.3	13.7	21.3	17.2	18.7	1.8	-	2.7	3.7	0.1	2.5	-	2.5	-	8. Plant and machine controllers and assemblers	
9. ผู้ประกอบอาชีพงานพื้นฐาน 9. Elementary occupations	455.2	65.1	164.9	117.6	55.7	33.4	6.6	-	4.4	4.1	0.7	2.0	0.7	2.0	0.7	9. Elementary occupations	
10. คนงานซึ่งมีได้จำแนกไว้ในหมวดอื่น 10. Workers not classifiable by occupation	-	-	-	-	-	-	-	-	-	-	-	-	-	-	-	10. Workers not classifiable by occupation	

รวมอาชีพระยะสั้น / Including Short Course Vocational

ตารางที่ 4 จำนวนผู้มีงานทำ จำแนกตามระดับการศึกษาที่สำเร็จ อาชีพ เพศ และเขตการปกครอง ภาคเหนือ (ต่อ)
TABLE 4 EMPLOYED PERSONS BY LEVEL OF EDUCATIONAL ATTAINMENT, OCCUPATION, SEX AND AREA, NORTHERN REGION (Contd.)

หน่วยเป็นพัน : in Thousands

อาชีพ	รวม	ไม่มี การศึกษา No schooling	ต่ำกว่า ประถมศึกษา Incomplete primary	ประถมศึกษา Primary	มัธยมศึกษาตอนปลาย Upper Secondary Level				อุดมศึกษา Higher Level			อื่นๆ Others	ไม่ทราบ Unknown	OCCUPATION
					มัธยมศึกษา ตอนต้น Lower Secondary	สามัญ General/ Academic	สายอาชีพ- ศึกษา Vocational	สายวิชา- การศึกษา Teacher Training	สายวิชาชีพ Higher Technical Education	สายวิชา- การศึกษา Teacher Training				
											278.6			
ยอดรวม	2,204.8	122.7	556.4	342.6	289.1	278.6	81.2	0.1	347.2	111.8	61.6	8.5	5.0	TOTAL
ชาย	1,139.9	52.5	275.4	184.0	170.9	153.0	53.9	0.1	162.2	59.9	20.1	3.7	4.1	MALE
1. ผู้จัดการ ข้าราชการระดับอาวุโส และผู้บัญชาการพิเศษ	51.1	0.9	5.6	5.3	5.7	5.2	1.4	-	22.4	2.6	2.0	0.1	-	1. managers, senior officials and Legislators
2. ผู้ประกอบวิชาชีพด้านต่างๆ	62.9	-	0.5	1.2	0.5	1.0	1.3	-	44.1	2.3	12.0	0.2	-	2. Professionals
3. เจ้าหน้าที่เทคนิคและผู้ประกอบวิชาชีพ ที่เกี่ยวข้องกับบ้านต่างๆ	41.7	0.3	2.5	1.5	1.6	6.2	1.5	-	21.8	5.9	0.5	-	-	3. Technicians and associate professionals
4. เสริม	25.6	-	0.3	0.6	3.0	4.0	2.8	-	11.0	3.8	0.1	-	-	4. Clerks
5. พนักงานบริการและผู้จำหน่ายสินค้า	228.4	5.2	33.1	24.5	38.7	48.3	17.9	-	41.1	13.0	2.8	0.6	3.2	5. Service workers and sell goods workers
6. ผู้ปฏิบัติงานที่มีชื่อในด้านการเกษตร ป่าไม้ และประมง	266.3	15.1	125.1	54.6	35.8	21.6	3.3	-	5.1	4.3	1.3	0.1	0.1	6. Skilled agricultural forest and fishery workers
7. ช่างฝีมือ และผู้ปฏิบัติงานที่เกี่ยวข้อง	232.9	13.8	54.0	45.5	45.2	28.2	13.7	0.1	13.7	16.2	0.2	1.9	0.4	7. Craft and associate professionals
8. ผู้ควบคุมเครื่องจักรโรงงานและเครื่องจักร และผู้ปฏิบัติงานด้านการประกอบ	107.3	1.6	19.4	20.5	19.1	26.5	7.0	-	2.5	9.6	0.8	0.2	0.1	8. Plant and machine controllers and assemblers
9. ผู้ประกอบอาชีพงานพื้นฐาน	123.7	15.6	35.0	30.5	21.4	12.1	4.9	-	0.6	2.3	0.5	0.6	0.3	9. Elementary occupations
10. คนงานซึ่งมิได้จำแนกไว้ในหมวดอื่น	-	-	-	-	-	-	-	-	-	-	-	-	-	10. Workers not classifiable by occupation

1/ รวมอาชีพระยะสั้น 1/ Including Short Course Vocational

ตารางที่ 4 จำนวนผู้มีงานทำ จำแนกตามระดับการศึกษาที่สำเร็จ อาชีพ เพศ และเขตการปกครอง ภาคเหนือ (ต่อ)
TABLE 4 EMPLOYED PERSONS BY LEVEL OF EDUCATIONAL ATTAINMENT, OCCUPATION, SEX AND AREA, NORTHERN REGION (Contd.)

หน่วยเป็นพัน : in Thousands

อาชีพ	ในเขตเทศบาล MUNICIPAL AREA										ไม่ทราบ	อื่นๆ	OCCUPATION	
	มัธยมศึกษาตอนปลาย					อุดมศึกษา								
	รวม	ไม่มีการศึกษา	ต่ำกว่าประถมศึกษา	ประถมศึกษา	มัธยมศึกษาตอนต้น	มัธยมศึกษาตอนต้น	สายสามัญ	สายวิชาชีพ	สายวิชาการ	สายวิชาชีพ				สายวิชาการ
Total	No schooling	primary	Primary	Secondary	Lower Secondary	General/Academic	Vocational	Teacher Training	Academic	Technical Education	Teacher Training	Others		
หญิง	1064.9	70.2	281.0	158.6	118.2	125.6	27.3	-	184.9	51.8	41.5	4.8	1.0	FEMALE
1. ผู้จัดการ ข้าราชการระดับอาวุโส และผู้บริหารทุกระดับ	22.5	0.2	0.7	0.9	2.5	2.9	0.3	-	13.3	1.0	0.7	-	-	1. managers, senior officials and Legislators
2. ผู้ประกอบวิชาชีพด้านต่างๆ	98.6	0.1	0.3	0.2	0.3	3.2	2.5	-	50.2	10.9	31.0	-	-	2. Professionals
3. เจ้าของกิจการและผู้ประกอบวิชาชีพที่เกี่ยวข้องกันต่างๆ	39.5	0.4	2.7	1.4	2.5	5.1	0.1	-	23.0	2.9	1.4	-	0.1	3. Technicians and associate professionals
4. เสรียน	57.0	0.3	0.6	1.5	3.3	6.1	2.4	-	33.1	8.4	1.3	-	-	4. Clerks
5. พนักงานบริการและผู้จำหน่ายสินค้า	361.3	19.1	85.0	51.8	46.3	63.6	15.7	-	53.1	18.5	6.3	1.6	0.1	5. Service workers and sell goods
6. ผู้ปฏิบัติงานที่มีชื่อในด้านการเกษตร ป่าไม้ และประมง	180.5	18.7	92.3	40.6	15.7	9.2	0.7	-	1.5	1.8	0.1	-	-	6. Skilled agricultural forest and fishery workers
7. ช่างฝีมือ และผู้ปฏิบัติงานที่เกี่ยวข้อง	113.2	7.5	41.3	22.1	18.5	10.4	2.4	-	6.6	3.5	0.5	-	0.4	7. Craft and associate professionals
8. ผู้ควบคุมเครื่องจักรโรงงานและเครื่องจักรและผู้ปฏิบัติงานด้านการประกอบ	41.4	2.4	6.9	5.7	7.5	11.3	1.2	-	1.3	2.6	0.1	2.5	-	8. Plant and machine controllers and assemblers
9. ผู้ประกอบอาชีพงานพื้นฐาน	150.9	21.7	51.2	34.3	21.7	13.7	1.9	-	2.9	2.3	0.1	0.7	0.3	9. Elementary occupations
10. คนงานซึ่งไม่ได้จำแนกไว้ในหมวดอื่น	-	-	-	-	-	-	-	-	-	-	-	-	-	10. Workers not classifiable by occupation

1/ รวมอาชีพระยะสั้น 1/ Including Short Course Vocational

ตารางที่ 4 จำนวนผู้จ้างทำ จำแนกตามระดับการศึกษาที่สำเร็จ อาชีพ เพศ และเขตการปกครอง ภาคเหนือ (ต่อ)
TABLE 4 EMPLOYED PERSONS BY LEVEL OF EDUCATIONAL ATTAINMENT, OCCUPATION, SEX AND AREA, NORTHERN REGION (Contd.)

หน่วยเป็นพัน : In Thousands

อาชีพ	รวม	ไม่มีการศึกษา	ต่ำกว่าประถมศึกษา	ประถมศึกษา	มัธยมศึกษาตอนปลาย				อุดมศึกษา			อื่นๆ	ไม่ทราบ	OCCUPATION	
					No schooling	Incomplete primary	Primary	Upper Secondary Level		Higher Level					
								Lower Secondary	General/Academic	Vocational	Teacher Training				Academic
ยอดรวม	4,160.5	322.3	1,276.3	925.4	568.5	449.3	108.0	0.9	274.7	147.4	79.9	5.0	2.9	TOTAL	
ชาย	2,301.5	158.2	666.3	539.4	375.4	249.4	60.9	0.4	134.1	90.2	22.8	2.1	2.5	MALE	
1. ผู้จัดการ ข้าราชการระดับอาวุโส และผู้บริหารศึกษา	61.6	0.1	10.5	10.0	9.0	10.9	0.4	-	16.9	2.0	1.7	-	-	1. managers, senior officials and Legislators	
2. ผู้ประกอบวิชาชีพด้านต่างๆ	48.0	0.1	0.6	0.8	1.2	2.3	0.2	-	27.5	2.6	12.3	0.4	-	2. Professionals	
3. เจ้าหน้าที่เทคนิคและผู้ประกอบวิชาชีพที่เกี่ยวข้องกับด้านต่างๆ	41.0	0.9	3.0	0.2	1.5	4.4	3.8	-	17.0	7.6	2.5	-	-	3. Technicians and associate professionals	
4. เสรียน	26.7	-	-	-	1.4	5.6	2.9	-	12.2	3.9	0.6	-	-	4. Clerks	
5. พนักงานบริการและผู้จำหน่ายสินค้า	229.4	5.2	50.3	35.3	39.6	40.7	12.5	0.4	21.0	22.6	1.7	0.3	-	5. Service workers and sell goods	
6. ผู้ปฏิบัติงานที่มีฝีมือในด้านเกษตร ป่าไม้ และประมง	1,034.3	92.3	394.2	245.0	152.7	93.9	16.6	-	21.5	13.7	3.0	-	1.5	6. Skilled agricultural forest and fishery workers	
7. ช่างฝีมือ และผู้ปฏิบัติงานที่เกี่ยวข้อง	382.6	22.3	102.1	96.7	70.0	39.3	13.9	-	12.3	24.4	0.8	0.4	0.4	7. Craft and associate professionals	
8. ผู้ควบคุมเครื่องจักรโรงงานและเครื่องจักรและผู้ปฏิบัติงานด้านประกอบ	147.4	2.3	19.6	42.5	39.4	27.0	6.9	-	3.6	6.0	-	-	-	8. Plant and machine controllers and assemblers	
9. ผู้ประกอบอาชีพพื้นฐาน	330.6	35.0	85.9	109.0	60.7	25.2	3.6	-	2.1	7.3	0.2	1.1	0.6	9. Elementary occupations	
10. คนงานซึ่งมิได้จำแนกไว้ในหมวดอื่น	-	-	-	-	-	-	-	-	-	-	-	-	-	10. Workers not classifiable by occupation	

1/ รวมอาชีพระยะสั้น 1/ Including Short Course Vocational

ตารางที่ 4 จำนวนผู้จ้างทำ จำแนกตามระดับการศึกษาที่สำเร็จ อาชีพ เพศ และเขตการปกครอง ภาคเหนือ (ต่อ)
TABLE 4 EMPLOYED PERSONS BY LEVEL OF EDUCATIONAL ATTAINMENT, OCCUPATION, SEX AND AREA, NORTHERN REGION (Contd.)

หน่วยเป็นพัน : In Thousands

อาชีพ	นอกเขตเทศบาล NON-MUNICIPAL AREA										ไม่ทราบ	อื่นๆ	OCCUPATION	
	มัธยมศึกษาตอนปลาย					อุดมศึกษา								
	รวม	ไม่มีการศึกษา	ต่ำกว่าประถมศึกษา	ประถมศึกษา	มัธยมศึกษาตอนต้น	มัธยมศึกษาตอนต้น	สายสามัญศึกษา	สายวิชาการ	สายวิชาชีพ	สายวิชาการศึกษา				
Total	No schooling	Incomplete primary	Primary	Lower Secondary	Upper Secondary General/Academic	Vocational	Teacher Training	Academic	Technical Education	Higher Level	Teacher Training	Others	Unknown	
หญิง	1,859.0	164.1	610.0	385.9	193.2	199.9	47.1	0.5	140.6	57.2	57.1	2.9	0.4	FEMALE
1. ผู้จัดการ ข้าราชการระดับอาวุโส	25.6	-	1.9	2.1	3.8	6.5	1.4	-	8.9	0.9	0.2	-	-	1. managers, senior officials
และผู้บัญญัติกฎหมาย														and Legislators
2. ผู้ประกอบวิชาชีพด้านต่างๆ	97.5	-	0.3	0.3	0.9	2.8	0.8	-	40.9	10.2	41.6	-	-	2. Professionals
3. เจ้าหน้าที่เทคนิคและผู้ประกอบวิชาชีพที่เกี่ยวข้องกับด้านต่างๆ	45.1	0.4	0.9	1.0	3.0	6.0	5.1	-	21.5	7.0	0.3	-	-	3. Technicians and associate professionals
4. เสมียน	63.8	-	2.3	1.0	2.4	10.6	3.5	-	31.5	8.8	3.9	-	-	4. Clerks
5. พนักงานบริการและผู้จำหน่ายสินค้า	395.2	15.1	108.9	67.0	58.0	71.3	21.8	-	27.7	17.3	7.8	0.4	-	5. Service workers and sell goods
6. ผู้ปฏิบัติงานที่มีฝีมือในด้านการเกษตร ป่าไม้ และประมง	721.6	80.8	302.9	187.3	69.9	58.4	6.2	0.5	5.5	6.3	2.7	1.2	-	6. Skilled agricultural forest and fishery workers
7. ช่างฝีมือ และผู้ปฏิบัติงานที่เกี่ยวข้อง	160.4	21.5	72.4	28.4	11.6	17.3	3.2	-	1.9	3.9	0.2	-	-	7. Craft and associate professionals
8. ผู้ควบคุมเครื่องจักรโรงงานและเครื่องจักรและผู้ปฏิบัติงานด้านการประกอบ	45.5	2.9	6.8	15.6	9.7	7.4	0.6	-	1.4	1.2	-	-	-	8. Plant and machine controllers and assemblers
9. ผู้ประกอบอาชีพงานพื้นฐาน	304.3	43.4	113.8	83.3	34.0	19.7	4.7	-	1.4	1.7	0.6	1.3	0.4	9. Elementary occupations
10. คนงานซึ่งไม่ได้จำแนกไว้ในหมวดอื่น	-	-	-	-	-	-	-	-	-	-	-	-	-	10. Workers not classifiable by occupation

/ / รวมอาชีพระยะสั้น / / Including Short Course Vocational

ตารางที่ 5 จำนวนผู้จ้างทำ งานตามระดับการศึกษาที่สำเร็จ อุตสาหกรรม ภาคเหนือ

TABLE 5 EMPLOYED PERSONS BY LEVEL OF EDUCATIONAL ATTAINMENT, INDUSTRY, NORTHERN REGION

อุตสาหกรรม Industry	รวม Total	ไม่มี การศึกษา No schooling	ต่ำกว่า ประถมศึกษา Incomplete primary	ประถมศึกษา Primary	มัธยมศึกษาตอนปลาย Upper Secondary Level				อุดมศึกษา Higher Level				อื่นๆ Others	ไม่ทราบ Unknown	INDUSTRY
					มัธยมศึกษา ตอนต้น Lower Secondary	สามัญ General/ Academic	สายอาชีพ- ศึกษา Vocational	สาขาวิชา- การศึกษา Teacher Training	สาขาวิชา การศึกษ Technical Education	สาขาวิชาชีพ การศึกษา Teacher Training	สาขาวิชา การศึกษ Higher Education	สาขาวิชา การศึกษ Higher Education			
ยอดรวม	6,365.2	445.1	1,832.7	1,268.0	857.7	727.8	189.1	1.0	621.9	259.1	141.5	13.4	8.0	TOTAL	
1.เกษตรกรรม การป่าไม้ และการประมง	2,565.5	250.7	1,041.5	646.1	328.2	193.9	29.8	0.5	35.1	28.9	7.1	1.3	2.4	1. Agriculture, forestry and fishing	
2.การทำเหมืองแร่ และเหมืองหิน	14.3	-	2.3	1.4	3.3	1.7	0.3	-	1.3	4.1	-	-	-	2. Mining and quarrying	
3. การผลิต	690.1	53.9	198.9	134.8	105.1	87.5	24.9	0.1	40.7	37.6	2.6	3.3	0.7	3. Manufacturing	
4. ไฟฟ้า ก๊าซ ไอน้ำ และระบบปรับอากาศ	15.3	0.1	0.5	0.6	0.7	0.3	0.3	-	8.0	4.1	0.8	-	0.1	4. Electricity, gas, steam and air conditioning supply	
5. การจัดหา น้ำ การจัดการ และการบำบัดน้ำเสีย ของเสีย และสิ่งปฏิกูล	22.9	0.5	5.8	3.4	2.9	4.4	1.1	-	2.7	2.0	0.1	0.1	-	5. Water supply; sewerage, waste management and remediation activities	
6. การก่อสร้าง	550.9	52.2	157.2	167.4	91.4	43.5	10.1	-	12.0	14.0	0.6	2.0	0.6	6. Construction	
7. การขายส่ง และการขายปลีก การซ่อมยานยนต์	1,008.2	43.4	229.3	156.4	158.6	168.0	50.3	0.4	125.9	61.4	11.7	2.3	0.6	7. Wholesale and retail trade; repair of motor vehicles and motorcycles	
8. การขนส่ง และสถานที่เก็บสินค้า	90.7	3.0	16.2	16.8	17.4	19.9	5.2	-	5.9	5.5	0.1	0.7	-	8. Transportation and storage	
9. ที่พักแรมและบริการด้านอาหาร	383.0	17.2	86.2	72.7	66.7	57.7	23.1	-	35.6	17.6	2.6	0.7	3.0	9. Accommodation and food service activities	
10. ข้อมูลข่าวสารและการสื่อสาร	10.5	-	0.2	-	-	1.5	1.2	-	6.1	0.4	0.0	-	0.1	10. Information and communication	
11.กิจกรรมทางการเงินและการประกันภัย	55.4	0.1	0.5	2.1	1.2	7.6	1.1	-	37.9	4.5	0.4	-	-	11. Financial and insurance activities	
12. กิจกรรมอสังหาริมทรัพย์	14.9	0.5	2.0	0.4	0.3	3.6	2.4	-	5.3	0.5	-	-	-	12. Real estate activities	
13. กิจกรรมทางวิชาชีพ วิทยาศาสตร์ และเทคนิค	30.8	0.7	1.2	1.5	2.1	5.6	1.4	-	15.5	2.3	0.2	0.4	-	13. Professional, scientific and technical activities	
14. กิจกรรมการบริหารและการสนับสนุน	49.1	3.2	12.4	6.1	5.6	11.7	2.6	-	4.6	2.1	0.8	-	0.1	14. Administrative and support service activities	
15. การบริหารราชการ การป้องกันประเทศ การประกันสังคม	294.1	1.2	15.8	17.2	23.9	49.9	16.1	-	132.4	24.7	12.9	-	-	15. Public administration and defence; compulsory social security	
16. การศึกษา	227.0	0.2	8.4	5.6	6.7	13.0	4.9	-	89.1	7.9	90.9	0.3	-	16. Education	
17. กิจกรรมด้านสุขภาพและงานสังคมสงเคราะห์	139.1	0.9	9.6	3.7	12.0	24.3	6.9	-	42.4	29.8	9.1	0.4	0.1	17. Human health and social work activities	
18. ศิลปะ ความบันเทิง และนันทนาการ	48.9	2.4	7.2	7.0	4.4	10.8	2.1	-	7.8	6.1	1.1	-	-	18. Arts, entertainment and recreation	
19. กิจกรรมบริการด้านอื่น ๆ	121.2	11.2	24.2	19.8	20.8	20.3	4.5	-	12.8	5.3	0.6	1.7	-	19. Other service activities	
20. กิจกรรมการจ้างงานในครัวเรือนส่วนบุคคล การผลิตสินค้าและบริการที่สร้างขึ้นเองเพื่อใช้ในครัวเรือน	35.2	3.9	13.6	5.1	4.9	3.2	0.8	-	0.8	0.4	-	0.3	0.2	20. Activities of households as employers; undifferentiated goods and services-producing activities of households for own use	
21. กิจกรรมขององค์การระหว่างประเทศ	0.1	-	-	-	-	0.0	-	-	0.0	-	-	-	-	21. Activities of extraterritorial organizations and bodies	
22. ไม่ทราบ	-	-	-	-	-	-	-	-	-	-	-	-	-	22. Unknown	

1/ รวมอาชีพระยะสั้น 1/ Including Short Course Vocational

หน่วยเป็นพัน : in Thousands

ตารางที่ 5 จำนวนผู้จ้างทำ จำนวนตามระดับการศึกษาที่สามารถเข้าถึง อุตสาหกรรม และเพศ ภาคเหนือ
TABLE 5 EMPLOYED PERSONS BY LEVEL OF EDUCATIONAL ATTAINMENT, INDUSTRY AND SEX, NORTHERN REGION

อุตสาหกรรม Industry	รวม Total	ไม่มี การศึกษา No schooling	ต่ำกว่า ประถมศึกษา Incomplete primary	ประถมศึกษา Primary	มัธยมศึกษาตอนต้น Upper Secondary Level				อุดมศึกษา Higher Level				ไม่ทราบ Unknown	INDUSTRY
					มัธยมศึกษา ตอนต้น Lower Secondary	มัธยมศึกษา ตอนต้น General/ Academic	สายอาชีพ ศึกษา Vocational	สายวิชา- การศึกษา Teacher Training	สายวิชา- การศึกษา Teacher Training	สายวิชาชีพ Technical Education	สายวิชา- การศึกษา Teacher Training	สายวิชาชีพ Higher Technical		
ชาย MALE	3,441.4	210.7	941.7	723.5	546.3	402.4	1,148.8	0.5	296.3	150.1	42.9	5.7	6.6	
1. เกษตรกรรม การป่าไม้ และการประมง	1,495.2	119.6	577.5	369.5	230.8	123.0	20.4	-	27.4	20.3	4.3	0.1	2.3	2.3 1. Agriculture, forestry and fishing
2. การทำเหมืองแร่ และเหมืองหิน	12.4	-	2.0	1.4	3.0	1.4	-	-	1.2	3.5	-	-	-	- 2. Mining and quarrying
3. การผลิต	312.4	20.4	72.5	61.9	59.2	40.6	14.2	0.1	18.2	22.5	1.7	0.7	0.2	0.2 3. Manufacturing
4. ไฟฟ้า ก๊าซ ไอน้ำและระบบปรับอากาศ	11.5	0.1	0.3	0.6	0.6	0.3	-	-	5.6	3.4	0.7	-	0.1	0.1 4. Electricity, gas, steam and air conditioning supply
5. การจัดการและการบำบัดน้ำเสีย ของเสีย และสิ่งปฏิกูล	15.8	0.2	4.8	2.7	2.4	2.3	0.9	-	1.3	1.0	0.1	0.1	-	- 5. Water supply; sewerage, waste management and remediation activities
6. การก่อสร้าง	457.8	40.9	126.2	134.5	81.4	38.2	10.0	-	11.0	13.0	0.5	1.5	0.6	0.6 6. Construction
7. การขนส่ง และการขนส่งสาธารณะ	463.2	13.4	87.1	81.6	80.9	79.7	25.5	0.4	53.9	35.5	4.4	0.7	0.2	0.2 7. Wholesale and retail trade; repair of motor vehicles and motorcycles
8. การขนส่ง และยานยนต์ส่วนบุคคล	82.8	3.0	15.0	14.9	15.1	18.9	5.2	4.6	4.6	5.2	0.1	0.7	-	- 8. Transportation and storage
9. ที่พักแรมและการค้าอาหาร	114.8	3.5	17.2	19.4	25.2	19.4	9.3	25.2	11.0	5.9	0.6	0.5	3.0	3.0 9. Accommodation and food service activities
10. ข้อมูลข่าวสารและการสื่อสาร	7.0	-	0.2	-	1.5	0.5	1.2	-	3.4	0.2	0.0	-	-	- 10. Information and communication
11. กิจกรรมทางการเงินและการประกันภัย	27.8	0.1	0.4	0.9	0.9	2.6	0.6	0.6	20.3	1.9	0.1	-	-	- 11. Financial and insurance activities
12. กิจกรรมอสังหาริมทรัพย์	6.0	-	0.4	-	0.1	1.6	1.9	-	2.0	-	-	-	-	- 12. Real estate activities
13. กิจกรรมทางวิชาชีพ วิทยาศาสตร์ และเทคนิค	19.0	0.3	5.9	4.4	3.6	6.0	1.9	-	10.5	1.8	0.1	0.4	0.1	0.1 13. Professional, scientific and technical activities
14. กิจกรรมการบริหารและการจัดการ	28.1	0.3	5.9	4.4	3.6	6.0	1.9	-	3.8	1.8	0.3	-	0.1	0.1 14. Administrative and support service activities
15. การบริหารราชการ การป้องกันประเทศ การประกันสังคม	185.6	1.2	13.1	13.4	19.0	38.4	12.6	-	66.1	17.9	3.8	-	-	- 15. Public administration and defence; compulsory social security
16. การศึกษา	84.8	0.1	3.1	1.6	4.6	7.0	3.2	-	36.0	4.2	24.8	0.3	-	- 16. Education
17. กิจกรรมด้านสุขภาพและการขนส่งสาธารณะ	34.5	0.4	2.1	0.8	4.1	7.8	2.1	-	11.0	5.8	0.3	0.1	-	- 17. Human health and social work activities
18. ศิลปะ ความบันเทิง และนันทนาการ	28.4	0.6	2.2	5.7	3.0	6.2	1.9	-	4.2	3.7	1.0	-	-	- 18. Arts, entertainment and recreation
19. กิจกรรมบริการด้านอื่น ๆ	49.0	6.6	9.9	8.0	7.8	5.5	2.8	-	4.8	2.7	0.2	0.6	-	- 19. Other service activities
20. กิจกรรมการผลิตที่ไม่ได้รวมในส่วนบุคคล การผลิตสินค้าและบริการที่จำหน่ายปลีก การผลิตสินค้าและบริการที่จำหน่ายปลีก	5.2	0.4	1.2	0.6	1.8	1.1	0.1	-	-	-	-	-	-	- 20. Activities of households as employers; undifferentiated goods and services-producing activities of households for own use
21. กิจกรรมขององค์กรระหว่างประเทศ	0.1	-	-	-	-	0.0	-	-	0.0	-	-	0.1	-	- 21. Activities of extraterritorial organizations and bodies
22. ไม่ทราบ	-	-	-	-	-	-	-	-	-	-	-	-	-	- 22. Unknown
หญิง FEMALE	2,923.9	234.4	891.0	544.5	311.4	325.5	74.4	0.5	325.6	109.0	98.6	7.7	1.4	
1. เกษตรกรรม การป่าไม้ และการประมง	1,070.3	131.1	464.0	276.6	97.5	70.9	9.4	0.5	7.7	8.6	2.8	1.2	0.1	0.1 1. Agriculture, forestry and fishing
2. การทำเหมืองแร่ และเหมืองหิน	1.9	-	0.3	-	0.2	0.3	0.3	-	0.2	0.6	-	-	-	- 2. Mining and quarrying
3. การผลิต	377.8	33.5	126.4	73.0	45.9	46.9	10.7	-	22.5	15.0	0.9	2.5	0.4	0.4 3. Manufacturing
4. ไฟฟ้า ก๊าซ ไอน้ำและระบบปรับอากาศ	3.9	-	0.2	-	0.1	-	0.3	-	2.4	0.7	0.1	-	-	- 4. Electricity, gas, steam and air conditioning supply
5. การจัดการและการบำบัดน้ำเสีย ของเสีย และสิ่งปฏิกูล	7.1	0.3	1.0	0.7	0.5	2.1	0.2	-	1.4	1.0	-	-	-	- 5. Water supply; sewerage, waste management and remediation activities
6. การก่อสร้าง	93.2	11.3	31.0	32.9	10.0	5.3	0.1	-	1.0	1.0	0.1	0.5	-	- 6. Construction
7. การขนส่ง และการขนส่งสาธารณะ	545.0	29.9	142.2	74.8	77.7	88.2	24.8	-	72.1	25.9	7.4	1.7	0.4	0.4 7. Wholesale and retail trade; repair of motor vehicles and motorcycles
8. การขนส่ง และยานยนต์ส่วนบุคคล	7.9	-	1.2	1.9	2.2	1.0	-	-	1.3	0.3	-	-	-	- 8. Transportation and storage
9. ที่พักแรมและการค้าอาหาร	268.2	13.7	69.0	53.3	41.4	38.3	13.9	-	24.7	11.7	2.0	0.2	0.1	0.1 9. Accommodation and food service activities
10. ข้อมูลข่าวสารและการสื่อสาร	3.5	-	-	-	-	0.5	-	-	2.7	0.2	-	-	-	- 10. Information and communication
11. กิจกรรมทางการเงินและการประกันภัย	27.6	-	0.1	1.1	0.3	5.0	0.5	-	17.7	2.6	0.3	-	-	- 11. Financial and insurance activities
12. กิจกรรมอสังหาริมทรัพย์	9.0	0.7	1.6	0.4	0.2	2.0	0.6	-	3.3	0.5	-	-	-	- 12. Real estate activities
13. กิจกรรมทางวิชาชีพ วิทยาศาสตร์ และเทคนิค	11.8	0.5	0.6	0.8	0.8	3.9	0.3	-	5.0	0.5	0.1	-	-	- 13. Professional, scientific and technical activities
14. กิจกรรมการบริหารและการจัดการ	21.0	2.9	6.5	1.7	2.0	5.7	0.6	-	0.8	0.3	0.5	-	-	- 14. Administrative and support service activities
15. การบริหารราชการ การป้องกันประเทศ การประกันสังคม	108.5	-	2.7	3.8	4.9	11.4	3.5	-	66.2	6.8	9.2	-	-	- 15. Public administration and defence; compulsory social security
16. การศึกษา	142.2	0.1	5.3	4.0	2.2	5.9	1.8	-	53.1	3.7	66.1	-	-	- 16. Education
17. กิจกรรมด้านสุขภาพและการขนส่งสาธารณะ	104.6	0.5	7.5	2.9	7.9	16.6	4.9	-	31.3	24.0	8.8	0.3	0.1	0.1 17. Human health and social work activities
18. ศิลปะ ความบันเทิง และนันทนาการ	20.5	1.8	5.0	1.3	1.4	4.6	0.3	-	3.6	2.5	0.1	-	-	- 18. Arts, entertainment and recreation
19. กิจกรรมบริการด้านอื่น ๆ	72.2	4.6	14.3	11.8	13.1	14.8	1.7	-	8.0	2.6	0.3	1.1	-	- 19. Other service activities
20. กิจกรรมการผลิตที่ไม่ได้รวมในส่วนบุคคล การผลิตสินค้าและบริการที่จำหน่ายปลีก การผลิตสินค้าและบริการที่จำหน่ายปลีก	27.9	3.6	12.4	4.5	3.1	2.1	0.7	-	0.8	0.4	-	0.3	0.2	0.2 20. Activities of households as employers; undifferentiated goods and services-producing activities of households for own use
21. กิจกรรมขององค์กรระหว่างประเทศ	-	-	-	-	-	-	-	-	-	-	-	-	-	- 21. Activities of extraterritorial organizations and bodies
22. ไม่ทราบ	-	-	-	-	-	-	-	-	-	-	-	-	-	- 22. Unknown

∕ รวมอาชีพระยะสั้น ∕ Including Short Course Vocational

TABLE 5 EMPLOYED PERSONS BY LEVEL OF EDUCATIONAL ATTAINMENT, INDUSTRY, SEX AND AREA, NORTHERN REGION (Contd.)

อุตสาหกรรม Industry	รวม Total	ไม่ การศึกษา No schooling	ต่ำกว่า ประถมศึกษา Incomplete primary	ประถมศึกษา Primary	มัธยมศึกษาตอนปลาย Upper Secondary Level				อุดมศึกษา Higher Level				อื่นๆ/ Others	ไม่ทราบ Unknown	INDUSTRY	
					ไม่มี การศึกษา No schooling	ต่ำกว่า ประถมศึกษา Incomplete primary	ประถมศึกษา Primary	มัธยมศึกษา ตอนต้น Lower Secondary		มัธยมศึกษาตอนปลาย Upper Secondary Level		อุดมศึกษา Higher Level				
								General/ Academic	Vocational Teacher Training	Academic Teacher Training	Higher Technical Education					
ยอดรวม	2,204.8	122.7	556.4	342.6	289.1	278.6	81.2	0.1	347.2	111.8	61.6	8.5	5.0	TOTAL		
ชาย	1,139.9	52.5	275.4	184.0	170.9	153.0	53.9	0.1	162.2	59.9	20.1	3.7	4.1	MALE		
1 เกษตรกรรม การป่าไม้ และการประมง	298.2	17.9	136.4	66.3	39.8	23.3	3.4	-	5.0	4.6	1.3	0.1	0.2	0.2 1. Agriculture, forestry and fishing		
2 การทำเหมืองแร่ และเหมืองหิน	3.8	-	0.9	0.4	1.3	0.2	-	-	0.6	0.4	-	-	-	- 2. Mining and quarrying		
3. การผลิต	137.0	5.3	24.0	22.8	28.0	23.6	9.0	0.1	11.7	10.9	0.8	0.7	0.2	0.2 3. Manufacturing		
4. ไฟฟ้า ก๊าซ ไอน้ำและระบบปรับอากาศ	8.2	0.1	0.3	0.3	0.2	0.1	-	-	5.3	1.8	0.1	-	0.1	0.1 4. Electricity, gas, steam and air conditioning supply		
5. การจัดหา น้ำ การจัดการและกำจัดน้ำเสีย ของเสีย และสิ่งมีพิษ	6.5	0.2	2.2	1.7	0.6	0.7	0.1	-	0.1	0.8	0.1	0.1	0.1	- 5. Water supply; sewerage, waste management and remediation activities		
6. การก่อสร้าง	148.2	13.7	45.7	35.3	24.1	12.4	4.2	-	7.2	4.3	-	1.1	0.2	0.2 6. Construction		
7. การขนส่ง และการขายปลีก การซ่อมยานยนต์	212.8	8.1	33.9	28.4	36.1	38.5	15.3	-	35.2	14.0	2.5	0.7	0.2	0.2 7. Wholesale and retail trade; repair of motor vehicles and motorcycles		
8. การขนส่ง และสถานที่เก็บสินค้า	38.7	1.8	8.6	6.4	7.0	8.7	2.3	-	2.3	1.2	0.1	0.3	- 8. Transportation and storage			
9. ที่พักแรมและบริการด้านอาหาร	66.4	1.7	8.0	10.8	13.6	12.7	5.2	-	6.5	3.8	0.6	0.5	0.2	3.0 9. Accommodation and food service activities		
10. ข้อมูลข่าวสารและการสื่อสาร	3.3	-	0.2	-	0.1	0.4	0.0	-	2.5	0.2	0.0	-	-	- 10. Information and communication		
11. กิจกรรมทางการเงินและการประกันภัย	15.3	-	0.2	0.3	0.2	0.9	0.3	-	12.4	1.0	0.1	-	-	- 11. Financial and insurance activities		
12. กิจกรรมอสังหาริมทรัพย์	2.8	-	0.4	-	0.1	0.3	-	-	2.0	-	-	-	-	- 12. Real estate activities		
13. กิจกรรมทางวิชาชีพ วิทยาศาสตร์ และเทคนิค	11.1	-	0.2	0.9	1.2	1.0	0.4	-	5.7	1.7	0.1	-	-	- 13. Professional, scientific and technical activities		
14. กิจกรรมการบริหารและการบริการสนับสนุน	13.2	0.3	1.8	1.3	2.3	2.9	1.9	-	1.6	0.7	0.3	-	0.1	0.1 14. Administrative and support service activities		
15. การบริหารราชการ การป้องกันประเทศ การประกันสังคม	84.4	0.8	5.1	4.0	6.8	15.6	6.8	-	35.2	8.1	2.1	-	-	- 15. Public administration and defence; compulsory social security		
16. การศึกษา	40.1	-	0.9	0.3	3.0	2.1	2.0	-	18.6	1.3	11.9	-	-	- 16. Education		
17. กิจกรรมด้านสุขภาพและงานสังคมสงเคราะห์	15.7	0.3	0.8	0.3	0.6	3.9	0.6	-	5.6	3.4	0.1	0.1	0.1	- 17. Human health and social work activities		
18. ศิลปะ ความบันเทิง และนันทนาการ	8.9	-	0.6	1.5	1.4	2.0	1.1	-	1.3	1.0	-	-	-	- 18. Arts, entertainment and recreation		
19. กิจกรรมบริการด้านอื่น ๆ	23.3	2.5	4.8	2.7	4.5	3.4	1.2	-	3.4	0.7	0.2	-	-	- 19. Other service activities		
20. กิจกรรมการจ้างงานในครัวเรือนส่วนบุคคล การผลิตสินค้าและบริการที่ขึ้นเองเพื่อใช้ในครัวเรือน	1.7	-	0.8	0.4	0.1	0.5	0.1	-	-	-	-	-	-	- 20. Activities of households as employers; undifferentiated goods and services-producing activities of households for own use		
21. กิจกรรมขององค์การระหว่างประเทศ	0.1	-	-	-	-	0.0	-	-	0.0	-	-	-	0.1	- 21. Activities of extraterritorial organizations and bodies		
22. ไม่ทราบ	-	-	-	-	-	-	-	-	-	-	-	-	-	- 22. Unknown		

1/ รวมอาชีพระยะสั้น 1/ Including Short Course Vocational

ตารางที่ 5 จำนวนผู้จ้างทำ จำนวนตามขั้นการศึกษาที่สำเร็จ อุตสาหกรรม เพศ และเขตการปกครอง ภาคเหนือ (ต่อ)

TABLE 5 EMPLOYED PERSONS BY LEVEL OF EDUCATIONAL ATTAINMENT, INDUSTRY, SEX AND AREA, NORTHERN REGION (Contd.)

หน่วยเป็นพัน : in Thousands

อุตสาหกรรม Industry	รวม Total	ไม่ การศึกษา No schooling	ต่ำกว่า ประถมศึกษา Incomplete primary	ประถมศึกษา Primary	มัธยมศึกษา ตอนต้น Lower Secondary	มัธยมศึกษาตอนปลาย Upper Secondary Level						อื่น ๆ Others ^{1/}	ไม่ทราบ Unknown	INDUSTRY		
						มัธยมศึกษา General/Academic		สายอาชีพ- การศึกษา Vocational		สายวิชา- การศึกษา Teacher Training					สายวิชาชีพ Higher Technical Education	
						125.6	27.3	184.9	51.8	41.5	184.9				51.8	41.5
หญิง	1064.9	70.2	281.0	158.6	118.2	125.6	27.3	-	184.9	51.8	41.5	4.8	1.0	FEMALE		
1. เกษตรกรรม การป่าไม้ และการประมง	205.8	23.4	102.6	49.2	17.1	9.3	0.7	-	1.4	1.9	0.1	-	-	0.1 1. Agriculture, forestry and fishing		
2. การทำเหมืองแร่ และเหมืองหิน	0.9	-	0.3	-	0.2	0.3	-	-	0.2	-	-	-	-	2. Mining and quarrying		
3. การผลิต	169.7	8.5	51.6	27.3	26.0	22.6	5.9	-	15.8	8.4	0.6	2.5	0.4	3. Manufacturing		
4. ไฟฟ้า ก๊าซ ไอน้ำ และระบบปรับอากาศ	2.3	-	-	-	0.1	-	0.1	-	1.7	0.3	0.1	-	-	4. Electricity, gas, steam and air conditioning supply		
5. การจัดหา การจัดการและการบำบัดน้ำเสีย ของเสีย และสิ่งปฏิกูล	3.1	0.3	0.8	0.6	-	0.5	0.2	-	0.2	0.5	-	-	-	5. Water supply; sewerage, waste management and remediation activities		
6. การก่อสร้าง	27.0	3.5	8.2	8.1	3.7	2.1	0.1	-	0.9	0.3	0.1	0.1	-	6. Construction		
7. การขนส่ง และกายเบสิก การซ่อมยานยนต์	252.2	18.2	58.4	29.5	28.9	40.0	8.9	-	47.9	14.2	5.3	1.0	-	7. Wholesale and retail trade; repair of motor vehicles and motorcycles		
8. การขนส่ง และสถานที่เก็บสินค้า	4.4	-	0.5	0.6	1.9	0.5	-	-	0.6	0.3	-	-	-	8. Transportation and storage		
9. ที่พักแรมและบริการด้านอาหาร	138.9	7.9	32.4	25.6	22.3	20.7	7.3	-	15.1	6.6	0.9	0.2	-	9. Accommodation and food service activities		
10. ข้อมูลข่าวสารและการสื่อสาร	3.2	-	-	-	-	0.5	-	-	2.3	0.2	-	-	-	10. Information and communication		
11. กิจกรรมทางการเงินและการประกันภัย	11.6	-	0.0	0.7	0.3	0.9	0.2	-	8.9	0.5	0.3	-	-	11. Financial and insurance activities		
12. กิจกรรมอสังหาริมทรัพย์	7.5	-	1.2	0.4	0.2	1.4	0.6	-	3.3	0.5	-	-	-	12. Real estate activities		
13. กิจกรรมทางวิชาชีพ วิทยาศาสตร์ และเทคนิค	5.9	0.6	0.4	-	0.3	1.3	0.3	-	3.0	-	0.1	-	-	13. Professional, scientific and technical activities		
14. กิจกรรมการบริหารและการบริการสนับสนุน	11.0	1.9	2.6	0.6	1.8	2.8	0.1	-	0.7	0.2	0.3	-	-	14. Administrative and support service activities		
15. การบริหารราชการ การป้องกันประเทศ การประกันสังคม	42.5	-	1.0	2.0	1.2	2.1	0.6	-	28.6	4.1	3.0	-	-	15. Public administration and defence; compulsory social security		
16. การศึกษา	68.6	0.1	1.6	1.7	0.9	2.8	0.8	-	30.6	0.9	29.4	-	-	16. Education		
17. กิจกรรมด้านสุขภาพและงานสังคมสงเคราะห์	45.0	0.5	3.1	1.0	2.7	9.0	0.7	-	15.6	11.0	1.0	0.3	0.1	17. Human health and social work activities		
18. ศิลปะ ความบันเทิง และนันทนาการ	10.7	0.7	3.8	1.0	0.7	1.3	0.3	-	2.6	0.3	0.1	-	-	18. Arts, entertainment and recreation		
19. กิจกรรมบริการด้านอื่น ๆ	39.0	2.0	7.8	7.0	7.5	6.7	0.7	-	5.3	1.2	0.3	0.5	-	19. Other service activities		
20. กิจกรรมการทำงานในครัวเรือนส่วนบุคคล การผลิตสินค้าและบริการที่กันเองเพื่อใช้ในครัวเรือน	15.6	2.8	4.8	3.3	2.5	1.1	0.1	-	0.3	0.4	-	0.3	-	20. Activities of households as employers; undifferentiated goods and services-producing activities of households for own use		
21. กิจกรรมขององค์การระหว่างประเทศ	-	-	-	-	-	-	-	-	-	-	-	-	-	21. Activities of extraterritorial organizations and bodies		
22. ไม่ทราบ	-	-	-	-	-	-	-	-	-	-	-	-	-	22. Unknown		

^{1/} รวมอาชีพระยะสั้น 1/ Including Short Course Vocational

ตารางที่ 5 จำนวนผู้จ้างทำ งานตามขั้นการศึกษาที่สำเร็จ อุตสาหกรรม เขต และเขตการปกครอง ภาคเหนือ (ต่อ)

TABLE 5 EMPLOYED PERSONS BY LEVEL OF EDUCATIONAL ATTAINMENT, INDUSTRY, SEX AND AREA, NORTHERN REGION (Contd.)

อุตสาหกรรม	รวม	ไม่มีการศึกษา	ต่ำกว่าประถมศึกษา	ประถมศึกษา	มัธยมศึกษาตอนต้น	มัธยมศึกษาตอนปลาย				อื่นๆ	ไม่ทราบ	INDUSTRY		
						Upper Secondary Level								
						General Academic	Vocational	Teacher Training	Academic					
ยอดรวม	4,160.5	322.3	1,276.3	925.4	568.5	449.3	108.0	0.9	274.7	147.4	79.9	5.0	2.9	TOTAL
ชาย	2,301.5	158.2	666.3	539.4	375.4	249.4	60.9	0.4	134.1	90.2	22.8	2.1	2.5	MALE
1. เกษตรกรรม ไร่ป่าไม้ และการประมง	1,197.0	101.7	441.1	303.2	190.9	99.8	17.0	-	22.4	15.7	3.0	-	2.1	1. Agriculture, forestry and fishing
2. การทำเหมืองแร่ และเหมืองหิน	8.6	-	1.1	1.0	1.7	1.2	-	-	0.6	3.0	-	-	-	2. Mining and quarrying
3. การผลิต	1,753	15.1	48.6	39.1	31.2	17.0	5.3	-	6.6	11.6	0.9	-	-	3. Manufacturing
4. ไฟฟ้า ก๊าซ ไอน้ำและระบบปรับอากาศ	3.3	-	-	0.2	0.5	0.2	-	-	0.2	1.5	0.6	-	-	4. Electricity, gas, steam and air conditioning supply
5. การจัดหา น้ำ การจัดการและการบำบัดน้ำเสีย ของเสีย และสิ่งปฏิกูล	9.2	-	2.6	1.0	1.8	1.6	0.8	-	1.2	0.2	-	-	-	5. Water supply; sewerage, waste management and remediation activities
6. การก่อสร้าง	309.6	27.2	80.6	99.2	57.3	25.8	5.8	-	3.8	8.6	0.5	0.4	0.4	6. Construction
7. การขายส่ง และการชอปปิง การซ่อมยานยนต์	250.4	5.3	53.3	53.2	44.8	41.2	10.2	0.4	18.7	21.6	1.9	-	-	7. Wholesale and retail trade; repair of motor vehicles and motorcycles
8. การขนส่ง และสถานที่เก็บสินค้า	44.1	1.2	6.4	8.5	8.2	10.2	2.9	-	2.3	4.0	-	0.4	-	8. Transportation and storage
9. ที่พักแรมและบริการด้านอาหาร	48.4	1.8	9.2	8.7	11.6	6.7	4.0	-	4.5	2.0	-	-	-	9. Accommodation and food service activities
10. ข้อมูลข่าวสารและการสื่อสาร	3.7	-	-	-	1.4	0.1	1.2	-	0.9	-	-	-	-	10. Information and communication
11. กิจกรรมทางการเงินและการประกันภัย	12.5	0.1	0.3	0.6	0.7	1.7	0.3	-	7.9	0.9	-	-	-	11. Financial and insurance activities
12. กิจกรรมอสังหาริมทรัพย์	3.2	-	-	-	-	1.3	1.9	-	-	-	-	-	-	12. Real estate activities
13. กิจกรรมทางวิชาชีพ วิทยาศาสตร์ และเทคนิค	7.9	-	0.4	0.7	0.1	0.7	0.7	-	4.8	0.1	-	0.4	-	13. Professional, scientific and technical activities
14. กิจกรรมการบริการและการสนับสนุน	14.9	-	4.0	3.1	1.4	3.1	-	-	2.2	1.1	-	-	-	14. Administrative and support service activities
15. การบริหารราชการ การป้องกันประเทศ การประกันสังคม	101.3	0.5	8.1	9.5	12.2	22.9	5.8	-	30.9	9.8	1.7	-	-	15. Public administration and defence; compulsory social security
16. การศึกษา	44.8	0.1	2.2	1.3	1.6	5.0	1.2	-	17.4	2.9	13.0	0.3	-	16. Education
17. กิจกรรมด้านสุขภาพและงานสังคมสงเคราะห์	18.8	0.1	1.2	0.5	3.5	3.9	1.5	-	5.4	2.4	0.2	-	-	17. Human health and social work activities
18. ศิลปะ ความบันเทิง และนันทนาการ	19.5	0.6	1.6	4.2	1.6	4.2	0.7	-	2.9	2.7	1.0	-	-	18. Arts, entertainment and recreation
19. กิจกรรมบริการด้านอื่น ๆ	25.7	4.1	5.2	5.3	3.3	2.2	1.7	-	1.4	2.0	-	0.6	-	19. Other service activities
20. กิจกรรมการจ้างงานในครัวเรือนส่วนบุคคล การผลิตสินค้าและบริการที่ทำขึ้นเพื่อใช้ในครัวเรือน	3.5	0.4	0.5	0.3	1.8	0.7	-	-	-	-	-	-	-	20. Activities of households as employers; undifferentiated goods and services-producing activities of households for own use
21. กิจกรรมขององค์กรระหว่างประเทศ	-	-	-	-	-	-	-	-	-	-	-	-	-	21. Activities of extraterritorial organizations and bodies
22. ไม่ทราบ	-	-	-	-	-	-	-	-	-	-	-	-	-	22. Unknown

/ / รวมอาชีพระยะสั้น / Including Short Course Vocational

หน่วยเป็นพัน - In Thousands

ไตรมาสที่ 1/2559 : Quarter 1/2016

ตารางที่ 5 จำนวนผู้จ้างทำ งานตามชั้นการศึกษาที่สำเร็จ อุตสาหกรรม เพศ และเขตการปกครอง ภาคเหนือ (ต่อ)
TABLE 5 EMPLOYED PERSONS BY LEVEL OF EDUCATIONAL ATTAINMENT, INDUSTRY, SEX AND AREA, NORTHERN REGION (Contd.)

อุตสาหกรรม Industry	นอคมณฑลเขตเทศบาล NON-MUNICIPAL AREA										ไม่ทราบ Unknown	อื่นๆ Others	รวม Total	INDUSTRY
	มัธยมศึกษาตอนต้น Upper Secondary Level					อุดมศึกษา Higher Level								
	รวม Total	ไม่ มี การ ศึกษา No schooling	ต่ำกว่า ระดับ ศึกษา Incomplete primary	ประถมศึกษา Primary	มัธยมศึกษา ตอนต้น Lower Secondary	สถานศึกษา General/ Academic	สายอาชีพ Vocational	การศึกษา Teacher Training	สายวิชาชีพ Higher Technical Education	สาขาวิชา- การศึกษา Teacher Training				
หญิง	1,859.0	164.1	610.0	385.9	193.2	199.9	47.1	0.5	140.6	57.2	57.1	2.9	0.4	FEMALE
1.เกษตรกรรม การป่าไม้ และการประมง	864.5	107.7	361.4	227.4	80.4	61.6	8.7	0.5	6.3	6.7	2.7	1.2	-	- 1. Agriculture, forestry and fishing
2.การทำเหมืองแร่ และเหมืองหิน	0.9	-	-	-	-	-	0.3	-	-	0.6	-	-	-	- 2. Mining and quarrying
3. การผลิต	208.1	25.0	74.7	45.7	19.9	24.4	4.8	-	6.7	6.6	0.4	-	-	- 3. Manufacturing
4. ไฟฟ้า ก๊าซ ไอน้ำและระบบปรับอากาศ	1.5	-	0.2	-	-	-	0.3	-	0.7	0.4	-	-	-	- 4. Electricity, gas, steam and air conditioning supply
5. การจัดหา น้ำ การจัดการและการบำบัดน้ำเสีย ของเสีย และสิ่งปฏิกูล	4.1	-	0.2	0.1	0.5	1.7	-	-	1.2	0.5	-	-	-	- 5. Water supply; sewerage, waste management and remediation activities
6. การก่อสร้าง	66.2	7.8	22.7	24.8	6.3	3.2	-	-	0.2	0.8	-	0.4	-	- 6. Construction
7. การขายส่ง และการขายปลีก การซ่อมยานยนต์	292.9	11.7	83.8	45.3	48.8	48.3	15.9	-	24.2	11.7	2.1	0.7	0.4	0.4 7. Wholesale and retail trade; repair of motor vehicles and motorcycles
8. การขนส่ง และสถานที่เก็บสินค้า	3.5	-	0.7	1.3	0.3	0.5	-	-	0.7	-	-	-	-	- 8. Transportation and storage
9. ที่พักแรมและบริการด้านอาหาร	129.2	5.8	36.6	27.7	19.1	17.6	6.6	-	9.6	5.1	1.2	-	-	- 9. Accommodation and food service activities
10. ข้อมูลข่าวสารและการสื่อสาร	0.3	-	-	-	-	-	-	-	0.3	-	-	-	-	- 10. Information and communication
11. กิจกรรมทางการเงินและการประกันภัย	15.9	-	0.1	0.5	-	4.1	0.4	-	8.8	2.1	-	-	-	- 11. Financial and insurance activities
12. กิจกรรมอสังหาริมทรัพย์	1.5	0.5	0.4	-	-	0.6	-	-	-	-	-	-	-	- 12. Real estate activities
13. กิจกรรมทางวิชาชีพ วิทยาศาสตร์ และเทคนิค	5.9	0.1	0.1	-	0.5	2.7	-	-	2.0	0.5	-	-	-	- 13. Professional, scientific and technical activities
14. กิจกรรมการบริหารและการบริการสนับสนุน	10.0	0.9	3.9	1.1	0.3	2.9	0.5	-	0.1	0.2	0.2	-	-	- 14. Administrative and support service activities
15. การบริหารราชการ การป้องกันประเทศ การประกันสังคม	66.0	-	1.7	1.8	3.7	9.4	3.0	-	37.6	2.7	6.2	-	-	- 15. Public administration and defence; compulsory social security
16. การศึกษา	73.6	-	3.7	2.4	1.3	3.2	1.0	-	22.5	2.8	36.8	-	-	- 16. Education
17. กิจกรรมด้านสุขภาพและงานสังคมสงเคราะห์	59.6	-	4.4	1.9	5.2	7.6	4.2	-	15.7	13.0	7.8	-	-	- 17. Human health and social work activities
18. ศิลปะ ความบันเทิง และนันทนาการ	9.8	1.2	1.3	0.3	0.7	3.2	-	-	1.0	2.1	-	-	-	- 18. Arts, entertainment and recreation
19. กิจกรรมบริการด้านอื่น ๆ	33.2	2.6	6.5	4.9	5.6	8.0	1.0	-	2.7	1.4	-	0.6	-	- 19. Other service activities
20. กิจกรรมการจ้างงานในครัวเรือนส่วนบุคคล การผลิตสินค้าและบริการที่ขึ้นเองเพื่อใช้ในครัวเรือน	12.3	0.8	7.6	1.1	0.6	1.0	0.6	-	0.6	-	-	-	-	- 20. Activities of households as employers; undifferentiated goods and services-producing activities of households for own use
21. กิจกรรมขององค์กรระหว่างประเทศ	-	-	-	-	-	-	-	-	-	-	-	-	-	- 21. Activities of extraterritorial organizations and bodies
22. ไม่ทราบ	-	-	-	-	-	-	-	-	-	-	-	-	-	- 22. Unknown

1/ รวมอาชีพระยะสั้น 1/ Including Short Course Vocational

ตารางที่ 6 จำนวนผู้มีงานทำ จำแนกตามสถานภาพทำงาน อาชีพ ภาคเหนือ

TABLE 6 EMPLOYED PERSONS BY WORK STATUS, OCCUPATION, NORTHERN REGION

ไตรมาสที่ 1/2559 : Quarter 1/2016

หน่วยเป็นพัน : In Thousands

อาชีพ	สถานภาพการทำงาน Work Status						OCCUPATION
	นายจ้าง Employer	ลูกจ้างรัฐบาล Government Employee	ลูกจ้างเอกชน Private Employee	ทำงานส่วนตัว Own Account Worker	ช่วยธุรกิจ ครอบครัว Unpaid Family Worker	การรวมกลุ่ม Members of Producers' Cooperatives	
Total	Employer	Government Employee	Private Employee	Own Account Worker	Unpaid Family Worker	Cooperatives	
ยอดรวม	6,365.2	679.1	1,941.8	2,293.0	1,318.3	2.6	TOTAL
1. ผู้จัดการ ข้าราชการระดับอาวุโส และผู้บัญชาการกองทัพอากาศ และผู้บริหารระดับสูง	160.8	70.0	29.9	11.0	3.0	-	1. managers, senior officials and Legislators
2. ผู้ประกอบวิชาชีพด้านต่างๆ	307.0	233.4	52.7	17.1	1.8	-	2. Professionals
3. เจ้าหน้าที่เทคนิคและผู้ประกอบวิชาชีพ ที่เกี่ยวข้องกับด้านต่างๆ	167.3	84.6	47.4	26.0	6.4	-	3. Technicians and associate professionals
4. เสมียน	173.1	-	68.5	3.6	6.5	0.2	4. Clerks
5. พนักงานบริการและผู้จำหน่ายสินค้า	1,214.2	25.1	255.6	569.7	276.5	-	5. Service workers and sell goods
6. ผู้ปฏิบัติงานที่มีฝีมือในด้านการเกษตร ป่าไม้ และประมง	2,202.6	16.5	41.2	1,249.7	883.4	0.4	6. Skilled agricultural forest and fishery workers
7. ช่างฝีมือ และผู้ปฏิบัติงานที่เกี่ยวข้อง	889.1	34.1	476.5	265.8	84.7	1.8	7. Craft and associate professionals
8. ผู้ควบคุมเครื่องจักรโรงงานและเครื่องจักร และผู้ปฏิบัติงานด้านการประกอบ	341.6	2.8	219.8	77.9	8.7	0.2	8. Plant and machine controllers and assemblers
9. ผู้ประกอบอาชีพงานพื้นฐาน	909.5	0.1	750.2	72.2	47.4	-	9. Elementary occupations
10. คนงานซึ่งมิได้จำแนกไว้ในหมวดอื่น	-	-	-	-	-	-	10. Workers not classifiable by occupation

ตารางที่ 6 จำนวนผู้มีงานทำ จำแนกตามสถานภาพทำงาน อาชีพ และเพศ ภาคเหนือ
TABLE 6 EMPLOYED PERSONS BY WORK STATUS, OCCUPATION AND SEX , NORTHERN REGION

ไตรมาสที่ 1/2559 : Quarter 1/2016

หน่วยเป็นพัน : In Thousands

อาชีพ	สถานภาพการทำงาน Work Status						Occupation
	รวม	นายจ้าง	ลูกจ้างรัฐบาล	ลูกจ้างเอกชน	ทำงานส่วนตัว	ช่วยธุรกิจครอบครัว	
	Total	Employer	Government Employee	Private Employee	Own Account Worker	Unpaid Family Worker	Members of Producers' Cooperatives
ชาย							MALE
1. ผู้จัดการ ข้าราชการระดับอาวุโสและผู้บัญชาการ	3,441.4	99.3	344.2	1,123.3	1,422.6	451.0	0.9
2. ผู้ประกอบวิชาชีพด้านต่างๆ	112.7	33.9	52.5	17.9	6.8	1.6	-
3. เจ้าหน้าที่เทคนิคและผู้ประกอบวิชาชีพที่เกี่ยวข้องกับด้านต่างๆ	110.8	1.2	74.5	24.5	10.1	0.5	-
4. เหมียน	82.7	1.6	42.1	22.8	14.2	2.0	-
5. พนักงานบริการและผู้จำหน่ายสินค้า	52.3	-	31.3	18.4	2.1	0.5	-
6. ผู้ปฏิบัติงานที่มีฝีมือในด้านการเกษตร ป่าไม้ และประมง	457.7	14.7	60.1	91.0	177.7	114.2	-
7. ช่างฝีมือ และผู้ปฏิบัติงานที่เกี่ยวข้อง	1,300.6	12.5	8.1	26.4	977.0	276.5	-
8. ผู้ควบคุมเครื่องจักรโรงงานและเครื่องจักรและผู้ปฏิบัติงานด้านการประกอบ	615.5	32.5	25.1	385.2	139.4	32.4	0.9
9. ผู้ประกอบอาชีพงานพื้นฐาน	254.7	2.8	30.8	156.8	59.9	4.5	-
10. คนงานซึ่งมิได้จำแนกไว้ในหมวดอื่น	454.3	0.1	19.8	380.3	35.4	18.7	-
	-	-	-	-	-	-	-
หญิง							TOTAL
1. ผู้จัดการ ข้าราชการระดับอาวุโสและผู้บัญชาการ	2,923.9	31.2	334.9	818.4	870.3	867.3	1.7
2. ผู้ประกอบวิชาชีพด้านต่างๆ	48.1	13.0	17.6	12.0	4.2	1.4	-
3. เจ้าหน้าที่เทคนิคและผู้ประกอบวิชาชีพที่เกี่ยวข้องกับด้านต่างๆ	196.1	0.8	158.9	28.2	7.0	1.3	-
4. เหมียน	84.6	1.4	42.5	24.5	11.8	4.4	-
5. พนักงานบริการและผู้จำหน่ายสินค้า	120.8	-	63.0	50.1	1.5	6.0	0.2
6. ผู้ปฏิบัติงานที่มีฝีมือในด้านการเกษตร ป่าไม้ และประมง	756.5	10.4	27.3	164.5	392.0	162.3	-
7. ช่างฝีมือ และผู้ปฏิบัติงานที่เกี่ยวข้อง	902.0	3.9	3.5	14.8	272.7	606.8	0.4
8. ผู้ควบคุมเครื่องจักรโรงงานและเครื่องจักรและผู้ปฏิบัติงานด้านการประกอบ	273.6	1.6	1.0	91.4	126.4	52.3	0.9
9. ผู้ประกอบอาชีพงานพื้นฐาน	87.0	0.1	1.4	63.1	18.0	4.2	0.2
10. คนงานซึ่งมิได้จำแนกไว้ในหมวดอื่น	455.2	-	19.8	369.8	36.9	28.7	-
	-	-	-	-	-	-	-

ตารางที่ 6 จำนวนผู้มีงานทำ จำแนกตามสถานภาพทำงาน อาชีพ เพศ และเขตการปกครอง ภาคเหนือ (ต่อ)
 TABLE 6 EMPLOYED PERSONS BY WORK STATUS, OCCUPATION, SEX AND AREA, NORTHERN REGION (Contd.)

ไตรมาสที่ 1/2559 : Quarter 1/2016

ในเขตเทศบาล MUNICIPAL AREA

หน่วยเป็นพัน : In Thousands

อาชีพ	สถานภาพการทำงาน Work Status						การรวมกลุ่ม Members of Producers' Cooperatives	OCCUPATION
	รวม	นายจ้าง Employer	ลูกจ้างรัฐบาล Government Employee	ลูกจ้างเอกชน Private Employee	ทำงานส่วนตัว Own Account Worker	ช่วยธุรกิจ ครอบครัว Unpaid Family Worker		
Total	Employer	Government Employee	Private Employee	Own Account Worker	Unpaid Family Worker	Members of Producers' Cooperatives	OCCUPATION	
ยอดรวม	2,204.8	64.5	296.9	727.8	741.4	373.3	1.0	TOTAL
ชาย	1,139.9	45.5	156.5	394.7	414.5	128.7	-	MALE
1. ผู้จัดการ ข้าราชการระดับอาวุโส และผู้บัญชาการตำรวจ	51.1	16.6	17.8	13.1	3.2	0.4	-	1. managers, senior officials and Legislators
2. ผู้ประกอบวิชาชีพด้านต่างๆ	62.9	1.2	39.1	15.6	6.5	0.5	-	2. Professionals
3. เจ้าหน้าที่เทคนิคและผู้ประกอบวิชาชีพ ที่เกี่ยวข้องกับด้านต่างๆ	41.7	0.5	19.2	12.0	8.3	1.7	-	3. Technicians and associate professionals
4. เสมียน	25.6	-	13.8	10.9	0.8	0.2	-	4. Clerks
5. พนักงานบริการและผู้จำหน่ายสินค้า	228.4	9.9	29.4	44.6	86.3	58.1	-	5. Service workers and sell goods
6. ผู้ปฏิบัติงานที่มีฝีมือในด้านการเกษตร ป่าไม้ และประมง	266.3	3.4	3.4	7.3	208.9	43.3	-	6. Skilled agricultural forest and fishery workers
7. ช่างฝีมือ และผู้ปฏิบัติงานที่เกี่ยวข้อง	232.9	12.4	10.2	138.4	58.7	13.2	-	7. Craft and associate professionals
8. ผู้ควบคุมเครื่องจักรโรงงานและเครื่องจักร และผู้ปฏิบัติงานด้านการประกอบ	107.3	1.4	14.5	62.3	27.3	1.8	-	8. Plant and machine controllers and assemblers
9. ผู้ประกอบอาชีพทางพื้นฐาน	123.7	0.1	9.2	90.4	14.7	9.4	-	9. Elementary occupations
10. คนงานซึ่งมิได้จำแนกไว้ในหมวดอื่น	-	-	-	-	-	-	-	10. Workers not classifiable by occupation

ตารางที่ 6 จำนวนผู้มีงานทำ จำแนกตามสถานภาพทำงาน อาชีพ เพศ และเขตการปกครอง ภาคเหนือ (ต่อ)
 TABLE 6 EMPLOYED PERSONS BY WORK STATUS, OCCUPATION, SEX AND AREA, NORTHERN REGION (Contd.)

ไตรมาสที่ 1/2559 : Quarter 1/2016

ในเขตเทศบาล MUNICIPAL AREA

หน่วยเป็นพัน : In Thousands

อาชีพ	สถานภาพการทำงาน Work Status							TOTAL	OCCUPATION
	รวม	นายจ้าง	ลูกจ้างรัฐบาล	ลูกจ้างเอกชน	ทำงานส่วนตัว	ช่วยธุรกิจครอบครัว	การรวมกลุ่ม		
	Total	Employer	Government Employee	Private Employee	Own Account Worker	Unpaid Family Worker	Producers' Cooperatives		
หญิง	1,064.9	19.0	140.4	333.1	326.8	244.7	1.0		
1. ผู้จัดการ ข้าราชการระดับอาวุโส และผู้บริหารกฎหมาย	22.5	9.0	5.4	4.9	2.4	0.8	-	1. managers, senior officials and Legislators	
2. ผู้ประกอบวิชาชีพด้านต่างๆ	98.6	0.1	73.6	20.7	4.0	0.2	-	2. Professionals	
3. เจ้าหน้าที่เทคนิคและผู้ประกอบวิชาชีพที่เกี่ยวข้องกับด้านต่างๆ	39.5	1.0	17.4	11.3	7.2	2.6	-	3. Technicians and associate professionals	
4. เสมียน	57.0	-	25.7	26.5	0.8	3.9	0.2	4. Clerks	
5. พนักงานบริการและผู้จำหน่ายสินค้า	361.3	6.2	7.9	87.7	177.2	82.4	-	5. Service workers and sell goods workers	
6. ผู้ปฏิบัติงานที่มีฝีมือในด้านการเกษตร ป่าไม้ และประมง	180.5	0.9	0.4	5.8	56.2	116.9	0.4	6. Skilled agricultural forest and fishery workers	
7. ช่างฝีมือ และผู้ปฏิบัติงานที่เกี่ยวข้อง	113.2	1.6	1.0	34.7	52.3	23.4	0.1	7. Craft and associate professionals	
8. ผู้ควบคุมเครื่องจักรโรงงานและเครื่องจักร และผู้ปฏิบัติงานด้านการประกอบ	41.4	0.1	0.2	30.0	7.7	3.2	0.2	8. Plant and machine controlors and assemblers	
9. ผู้ประกอบอาชีพงานพื้นฐาน	150.9	-	8.8	111.6	19.2	11.3	-	9. Elementary occupations	
10. คนงานซึ่งมิได้จำแนกไว้ในหมวดอื่น	-	-	-	-	-	-	-	10. Workers not classifiable by occupation	

ตารางที่ 6 จำนวนผู้มีงานทำ จำแนกตามสถานภาพทำงาน อาชีพ เพศ และเขตการปกครอง ภาคเหนือ (ต่อ)
 TABLE 6 EMPLOYED PERSONS BY WORK STATUS, OCCUPATION, SEX AND AREA, NORTHERN REGION (Contd.)

ไตรมาสที่ 1/2559 : Quarter 1/2016

นอกเขตเทศบาล NON-MUNICIPAL AREA

หน่วยเป็นพัน : In Thousands

อาชีพ	สถานภาพการทำงาน Work Status							OCCUPATION
	รวม	นายจ้าง	ลูกจ้างรัฐบาล	ลูกจ้างเอกชน	ทำงานส่วนตัว	ช่วยธุรกิจครอบครัว	การรวมกลุ่ม	
	Total	Employer	Government Employee	Private Employee	Own Account Worker	Unpaid Family Worker	Members of Producers' Cooperatives	
ยอดรวม	4,160.5	66.0	382.2	1,214.0	1,551.6	945.0	1.7	TOTAL
ชาย	2,301.5	53.8	187.7	728.7	1,008.1	322.4	0.9	MALE
1. ผู้จัดการ ข้าราชการระดับอาวุโส และผู้บัญชาการ	61.6	17.3	34.7	4.8	3.6	1.2	-	1. managers, senior officials and Legislators
2. ผู้ประกอบวิชาชีพด้านต่างๆ	48.0	-	35.5	8.9	3.6	-	-	2. Professionals
3. เจ้าหน้าที่เทคนิคและผู้ประกอบวิชาชีพที่เกี่ยวข้องกับด้านต่างๆ	41.0	1.1	22.9	10.8	5.9	0.3	-	3. Technicians and associate professionals
4. เสมียน	26.7	-	17.5	7.6	1.3	0.3	-	4. Clerks
5. พนักงานบริการและผู้จำหน่ายสินค้า	229.4	4.8	30.6	46.4	91.5	56.1	-	5. Service workers and sell goods
6. ผู้ปฏิบัติงานที่มีฝีมือในด้านการเกษตร ป่าไม้ และประมง	1,034.3	9.1	4.8	19.1	768.1	233.2	-	6. Skilled agricultural forest and fishery workers
7. ช่างฝีมือ และผู้ปฏิบัติงานที่เกี่ยวข้อง	382.6	20.1	14.9	246.8	80.8	19.2	0.9	7. Craft and associate professionals
8. ผู้ควบคุมเครื่องจักรโรงงานและเครื่องจักร และผู้ปฏิบัติงานด้านการประกอบ	147.4	1.3	16.3	94.4	32.6	2.7	-	8. Plant and machine controllers and assemblers
9. ผู้ประกอบอาชีพงานพื้นฐาน	330.6	-	10.5	290.0	20.7	9.4	-	9. Elementary occupations
10. คนงานซึ่งมิได้จำแนกไว้ในหมวดอื่น	-	-	-	-	-	-	-	10. Workers not classifiable by occupation

ตารางที่ 6 จำนวนผู้มีงานทำ จำแนกตามสถานภาพทำงาน อาชีพ เพศ และเขตการปกครอง ภาคเหนือ (ต่อ)
 TABLE 6 EMPLOYED PERSONS BY WORK STATUS, OCCUPATION, SEX AND AREA, NORTHERN REGION (Contd.)

ไตรมาสที่ 1/2559 : Quarter 1/2016

นอกเขตเทศบาล NON-MUNICIPAL AREA

หน่วยเป็นพัน : In Thousands

อาชีพ	รวม	สถานภาพการทำงาน Work Status						การรวมกลุ่ม Members of Producers' Cooperatives	OCCUPATION
		นายจ้าง Employer	ลูกจ้างรัฐบาล Government Employee	ลูกจ้างเอกชน Private Employee	ทำงานส่วนตัว Own Account Worker	ช่วยธุรกิจ ครอบครัว Unpaid Family Worker	TOTAL		
หญิง	1,859.0	12.3	194.6	485.3	543.5	622.6	0.8	TOTAL	
1. ผู้จัดการ ข้าราชการระดับอาวุโส และผู้บัญญัติกฎหมาย	25.6	4.0	12.2	7.1	1.8	0.5	-	1. managers, senior officials and Legislators	
2. ผู้ประกอบวิชาชีพด้านต่างๆ	97.5	0.7	85.2	7.5	3.1	1.1	-	2. Professionals	
3. เจ้าหน้าที่เทคนิคและผู้ประกอบวิชาชีพ ที่เกี่ยวข้องกับด้านต่างๆ	45.1	0.4	25.1	13.3	4.5	1.8	-	3. Technicians and associate professionals	
4. เสมียน	63.8	-	37.4	23.6	0.7	2.2	-	4. Clerks	
5. พนักงานบริการและผู้จำหน่ายสินค้า	395.2	4.2	19.4	76.8	214.9	79.9	-	5. Service workers and sell goods workers	
6. ผู้ปฏิบัติงานที่มีฝีมือในด้านการเกษตร ป่าไม้ และประมง	721.6	3.0	3.1	9.0	216.5	489.9	-	6. Skilled agricultural forest and fishery workers	
7. ช่างฝีมือ และผู้ปฏิบัติงานที่เกี่ยวข้อง	160.4	-	-	56.7	74.1	28.9	0.8	7. Craft and associate professionals	
8. ผู้ควบคุมเครื่องจักรโรงงานและเครื่องจักร และผู้ปฏิบัติงานด้านการประกอบ	45.5	-	1.2	33.1	10.4	0.9	-	8. Plant and machine controllers and assemblers	
9. ผู้ประกอบอาชีพงานพื้นฐาน	304.3	-	11.0	258.2	17.7	17.4	-	9. Elementary occupations	
10. คนงานซึ่งมิได้จำแนกไว้ในหมวดอื่น	-	-	-	-	-	-	-	10. Workers not classifiable by occupation	

ตารางที่ 7 จำนวนผู้จ้างงาน จำแนกตามสถานภาพทำงาน อุตสาหกรรม และเพศ ภาคเหนือ

อุตสาหกรรม	สถานภาพการทำงาน Work Status							รวม	INDUSTRY
	นายจ้าง	ลูกจ้างรัฐบาล	ลูกจ้างเอกชน	ทำงานส่วนตัว	ช่วยธุรกิจครอบครัว	การรวมกลุ่ม			
	Employer	Government Employee	Private Employee	Own Account Worker	Unpaid Family Worker	Members of Producers' Cooperatives			
	Total								
ชาย	3,441.4	344.2	1,123.3	1,422.6	451.0	0.9		MALE	
1. เกษตรกรรม การปศุสัตว์ และการประมง	1,495.2	1.0	216.6	987.4	277.2	-		1. Agriculture, forestry and fishing	
2. การทำเหมืองแร่ และเหมืองหิน	12.4	0.6	11.7	-	-	-		2. Mining and quarrying	
3. การผลิต	312.4	0.5	187.9	86.1	27.3	0.9		3. Manufacturing	
4. ไฟฟ้า ก๊าซ ไอน้ำ และระบบปรับอากาศ	11.5	10.7	0.8	-	-	-		4. Electricity, gas, steam and air conditioning supply	
5. การจัดหา การจัดการและการบำบัดน้ำเสีย ของเสีย และสิ่งปฏิกูล	15.8	8.2	2.3	3.6	1.6	-		5. Water supply; sewerage, waste management and remediation activities	
6. การก่อสร้าง	457.8	0.6	374.2	26.8	10.5	-		6. Construction	
7. การขนส่ง และการขายปลีก การซ่อมยานยนต์	463.2	-	161.7	193.0	85.7	-		7. Wholesale and retail trade; repair of motor vehicles and motorcycles	
8. การขนส่ง และสถานที่เก็บสินค้า	82.8	11.2	30.4	40.5	0.2	-		8. Transportation and storage	
9. ที่พักแรมและบริการด้านอาหาร	114.8	0.3	33.4	33.9	43.3	-		9. Accommodation and food service activities	
10. ข้อมูลข่าวสารและการสื่อสาร	7.0	1.3	4.0	1.3	0.1	-		10. Information and communication	
11. กิจกรรมทางการเงินและการประกันภัย	27.8	7.3	19.3	1.1	0.1	-		11. Financial and insurance activities	
12. กิจกรรมอสังหาริมทรัพย์	6.0	0.3	2.9	2.6	0.1	-		12. Real estate activities	
13. กิจกรรมทางวิชาชีพ วิทยาศาสตร์ และเทคนิค	19.0	6.1	4.2	7.9	0.5	-		13. Professional, scientific and technical activities	
14. กิจกรรมการบริหารและการบริการสนับสนุน	28.1	1.5	21.3	3.4	1.2	-		14. Administrative and support service activities	
15. การบริหารราชการ การป้องกันประเทศ การประกันสังคม	185.6	185.6	-	-	-	-		15. Public administration and defence; compulsory social security	
16. การศึกษา	84.8	0.7	9.6	0.3	0.2	-		16. Education	
17. กิจกรรมด้านสุขภาพและงานสังคมสงเคราะห์	34.5	0.1	3.6	2.1	0.1	-		17. Human health and social work activities	
18. ศิลปะ ความบันเทิง และนันทนาการ	28.4	6.6	12.8	7.5	1.0	-		18. Arts, entertainment and recreation	
19. กิจกรรมบริการด้านอื่น ๆ	49.0	0.4	21.3	25.2	2.1	-		19. Other service activities	
20. กิจกรรมการจ้างงานในครัวเรือนส่วนบุคคล การผลิตสินค้าและบริการที่ขึ้นเองเพื่อใช้ในครัวเรือน	5.2	-	5.2	-	-	-		20. Activities of households as employers; undifferentiated goods and services-producing activities of households for own use	
21. กิจกรรมขององค์กรระหว่างประเทศ	0.1	-	0.1	-	-	-		21. Activities of extraterritorial organizations and bodies	
22. ไม่ทราบ	-	-	-	-	-	-		22. Unknown	
หญิง	2,923.9	334.9	818.4	870.3	867.3	1.7		FEMALE	
1. เกษตรกรรม การปศุสัตว์ และการประมง	1,070.3	0.6	183.1	273.5	608.3	0.4		1. Agriculture, forestry and fishing	
2. การทำเหมืองแร่ และเหมืองหิน	1.9	0.6	1.2	-	-	-		2. Mining and quarrying	
3. การผลิต	377.8	0.1	184.9	136.3	51.6	1.1		3. Manufacturing	
4. ไฟฟ้า ก๊าซ ไอน้ำ และระบบปรับอากาศ	3.9	3.9	-	-	-	-		4. Electricity, gas, steam and air conditioning supply	
5. การจัดหา การจัดการและการบำบัดน้ำเสีย ของเสีย และสิ่งปฏิกูล	7.1	5.7	0.3	0.3	0.9	-		5. Water supply; sewerage, waste management and remediation activities	
6. การก่อสร้าง	93.2	0.1	77.2	0.4	13.7	-		6. Construction	
7. การขนส่ง และการขายปลีก การซ่อมยานยนต์	545.0	-	147.3	244.0	144.6	-		7. Wholesale and retail trade; repair of motor vehicles and motorcycles	
8. การขนส่ง และสถานที่เก็บสินค้า	7.9	0.5	2.8	1.8	2.8	-		8. Transportation and storage	
9. ที่พักแรมและบริการด้านอาหาร	268.2	0.3	83.0	140.1	37.0	-		9. Accommodation and food service activities	
10. ข้อมูลข่าวสารและการสื่อสาร	3.5	1.0	2.3	0.1	-	-		10. Information and communication	
11. กิจกรรมทางการเงินและการประกันภัย	27.6	6.1	18.6	2.3	0.3	0.2		11. Financial and insurance activities	
12. กิจกรรมอสังหาริมทรัพย์	9.0	0.2	3.9	4.2	0.4	-		12. Real estate activities	
13. กิจกรรมทางวิชาชีพ วิทยาศาสตร์ และเทคนิค	11.8	3.1	3.1	3.7	0.4	-		13. Professional, scientific and technical activities	
14. กิจกรรมการบริหารและการบริการสนับสนุน	21.0	0.2	17.5	1.7	0.7	-		14. Administrative and support service activities	
15. การบริหารราชการ การป้องกันประเทศ การประกันสังคม	108.5	108.5	-	-	-	-		15. Public administration and defence; compulsory social security	
16. การศึกษา	142.2	114.6	25.8	1.2	0.1	-		16. Education	
17. กิจกรรมด้านสุขภาพและงานสังคมสงเคราะห์	104.6	86.9	9.3	6.9	1.0	-		17. Human health and social work activities	
18. ศิลปะ ความบันเทิง และนันทนาการ	20.5	2.4	9.5	7.4	1.2	-		18. Arts, entertainment and recreation	
19. กิจกรรมบริการด้านอื่น ๆ	72.2	0.1	20.7	46.5	4.3	-		19. Other service activities	
20. กิจกรรมการจ้างงานในครัวเรือนส่วนบุคคล การผลิตสินค้าและบริการที่ขึ้นเองเพื่อใช้ในครัวเรือน	27.9	-	27.9	-	-	-		20. Activities of households as employers; undifferentiated goods and services-producing activities of households for own use	
21. กิจกรรมขององค์กรระหว่างประเทศ	-	-	-	-	-	-		21. Activities of extraterritorial organizations and bodies	
22. ไม่ทราบ	-	-	-	-	-	-		22. Unknown	

ตารางที่ 7 จำนวนผู้จ้างทำ จำแนกตามสถานภาพทำงาน อุตสาหกรรม เพศ และเขตการปกครอง ภาคเหนือ (ต่อ)
TABLE 7 EMPLOYED PERSONS BY WORK STATUS, INDUSTRY, SEX AND AREA, NORTHERN REGION (Contd.)

อุตสาหกรรม	ในเขตเทศบาล MUNICIPAL AREA										INDUSTRY	
	สถานภาพการทำงาน Work Status											
	รวม	นายจ้าง	ลูกจ้างรัฐบาล	ลูกจ้างเอกชน	ทำงานส่วนตัว	ช่วยธุรกิจครอบครัว	การรวมกลุ่ม	Government Employee	Private Employee	Own Account Worker		Unpaid Family Worker
	Total	Employer	Government Employee	Private Employee	Own Account Worker	Unpaid Family Worker	Members of Producers' Cooperatives					
หญิง	1,064.9	19.0	140.4	333.1	326.8	244.7	1.0					FEMALE
1. เกษตรกรรม การป่าไม้ และการประมง	205.8	0.9	0.1	31.3	56.1	117.0	0.4					1. Agriculture, forestry and fishing
2. การทำเหมืองแร่ และเหมืองหิน	0.9	-	-	0.9	-	-	-					2. Mining and quarrying
3. การผลิต	169.7	3.8	0.1	85.5	56.7	23.3	0.3					3. Manufacturing
4. ไฟฟ้า ก๊าซ ไอน้ำ และระบบปรับอากาศ	2.3	-	2.3	-	-	-	-					4. Electricity, gas, steam and air conditioning supply
5. การจัดหา น้ำ การจัดการและการบำบัดน้ำเสีย ของเสีย และสิ่งปฏิกูล	3.1	-	1.9	0.3	0.3	0.5	-					5. Water supply; sewerage, waste management and remediation activities
6. การก่อสร้าง	27.0	0.6	0.1	20.0	-	6.3	-					6. Construction
7. การขายส่ง และการขายปลีก การซ่อมยานยนต์	252.2	5.8	-	72.3	104.2	69.9	-					7. Wholesale and retail trade; repair of motor vehicles and motorcycles
8. การขนส่ง และสถานที่เก็บสินค้า	4.4	-	0.1	1.5	0.7	2.1	-					8. Transportation and storage
9. ที่พักแรมและบริการด้านอาหาร	138.9	4.8	0.3	48.1	66.6	19.2	-					9. Accommodation and food service activities
10. ข้อมูลข่าวสารและการสื่อสาร	3.2	0.1	0.9	2.1	0.1	-	-					10. Information and communication
11. กิจกรรมทางการเงินและการประกันภัย	11.6	-	3.6	7.1	0.7	0.0	0.2					11. Financial and insurance activities
12. กิจกรรมอสังหาริมทรัพย์	7.5	0.3	0.2	3.4	3.2	0.4	-					12. Real estate activities
13. กิจกรรมทางวิชาชีพ วิทยาศาสตร์ และเทคนิค	5.9	1.2	1.4	2.2	1.0	-	-					13. Professional, scientific and technical activities
14. กิจกรรมการบริหารและการสนับสนุน	11.0	0.3	0.1	8.6	1.2	0.7	-					14. Administrative and support service activities
15. การบริหารราชการ การป้องกันประเทศ การประกันสังคม	42.5	-	42.5	-	-	-	-					15. Public administration and defence; compulsory social security
16. การศึกษา	68.6	0.6	51.0	15.9	1.1	0.1	-					16. Education
17. กิจกรรมด้านสุขภาพและงานสังคมสงเคราะห์	45.0	-	34.0	5.3	5.2	0.6	-					17. Human health and social work activities
18. ศิลปะ ความบันเทิง และนันทนาการ	10.7	-	1.7	4.3	4.0	0.8	-					18. Arts, entertainment and recreation
19. กิจกรรมบริการด้านอื่น ๆ	39.0	0.6	0.1	8.7	25.8	3.8	-					19. Other service activities
20. กิจกรรมการจ้างงานในครัวเรือนส่วนบุคคล การผลิตสินค้าและบริการที่ขึ้นเองเพื่อใช้ในครัวเรือน	15.6	-	-	15.6	-	-	-					20. Activities of households as employers; undifferentiated goods and services-producing activities of households for own use
21. กิจกรรมขององค์การระหว่างประเทศ	-	-	-	-	-	-	-					21. Activities of extraterritorial organizations and bodies
22. ไม่ทราบ	-	-	-	-	-	-	-					22. Unknown

ไตรมาสที่ 1/2559 : Quarter 1/2016

หน่วยเป็นพัน : in Thousands

ตารางที่ 7 จำนวนผู้มีงานทำ จำแนกตามสถานภาพทำงาน อุตสาหกรรม เพศ และเขตการปกครอง ภาคเหนือ (ต่อ)
TABLE 7 EMPLOYED PERSONS BY WORK STATUS, INDUSTRY, SEX AND AREA, NORTHERN REGION (Contd.)

ไตรมาสที่ 1/2559 : Quarter 1/2016
นอกเขตเทศบาล NON-MUNICIPAL AREA
หน่วยเป็นพัน : In Thousands

อุตสาหกรรม Industry	สถานภาพการทำงาน Work Status										INDUSTRY
	รวม Total	นายจ้าง Employer	ลูกจ้างรัฐบาล Government Employee	ลูกจ้างเอกชน Private Employee	ทำงานส่วนตัว Own Account Worker		ช่วยธุรกิจ ครอบครัว Unpaid Family Worker	การรวมกลุ่ม Members of Producers' Cooperatives	TOTAL	MALE	
					Employer	Worker					
ยอดรวม ชาย	4,160.5	66.0	382.2	1,214.0	1,551.6	945.0	1.7				
1 เกษตรกรรม การป่าไม้ และการประมง	2,301.5	53.8	187.7	728.7	1,008.1	322.4	0.9				
2. การทำเหมืองแร่ และเหมืองหิน	1,197.0	9.8	0.6	176.6	776.2	233.8	-			1. Agriculture, forestry and fishing	
3. การผลิต	8.6	0.1	0.6	7.9	-	-	-			2. Mining and quarrying	
4. ไฟฟ้า ก๊าซ ไอน้ำและระบบปรับอากาศ	175.3	4.8	-	107.0	49.0	13.7	0.9			3. Manufacturing	
5. การจัดหาไฟฟ้า การจัดการและการบำบัดน้ำเสีย	3.3	-	2.8	0.5	-	-	-			4. Electricity, gas, steam and air conditioning supply	
ของเสีย และสิ่งปฏิกูล	9.2	0.1	5.4	1.4	1.1	1.3	-			5. Water supply; sewerage, waste management and remediation activities	
6. การก่อสร้าง	309.6	29.4	0.6	255.6	16.6	7.4	-			6. Construction	
7. การขายส่ง และการขายปลีก การซ่อมยานยนต์	250.4	8.5	-	86.0	109.7	46.2	-			7. Wholesale and retail trade; repair of motor vehicles and motorcycles	
8. การขนส่ง และสถานที่เก็บสินค้า	44.1	0.2	5.5	21.1	17.2	-	-			8. Transportation and storage	
9. ที่พักแรมและบริการด้านอาหาร	48.4	0.6	0.3	12.4	16.2	19.0	-			9. Accommodation and food service activities	
10. ข้อมูลข่าวสารและการสื่อสาร	3.7	-	0.2	3.0	0.5	-	-			10. Information and communication	
11. กิจกรรมทางการเงินและการประกันภัย	12.5	-	4.4	7.4	0.7	-	-			11. Financial and insurance activities	
12. กิจกรรมอสังหาริมทรัพย์	3.2	-	-	1.9	1.3	-	-			12. Real estate activities	
13. กิจกรรมทางวิชาชีพ วิทยาศาสตร์ และเทคนิค	7.9	-	4.0	1.4	2.4	0.1	-			13. Professional, scientific and technical activities	
14. กิจกรรมการบริหารและการสนับสนุน	14.9	-	1.3	11.9	1.0	0.6	-			14. Administrative and support service activities	
15. การบริหารราชการ การป้องกันประเทศ	101.3	-	101.3	-	-	-	-			15. Public administration and defence; compulsory social security	
การประกันสังคม											
16. การศึกษา	44.8	0.4	38.6	5.8	-	-	-			16. Education	
17. กิจกรรมด้านสุขภาพและงานสังคมสงเคราะห์	18.8	-	17.1	0.5	1.2	-	-			17. Human health and social work activities	
18. ศิลปะ ความบันเทิง และนันทนาการ	19.5	-	5.2	9.8	4.3	0.3	-			18. Arts, entertainment and recreation	
19. กิจกรรมบริการด้านอื่น ๆ	25.7	-	-	15.0	10.6	-	-			19. Other service activities	
20. กิจกรรมการจ้างงานในครัวเรือนส่วนบุคคล	3.5	-	-	3.5	-	-	-			20. Activities of households as employers; undifferentiated goods and services-producing activities of households for own use	
การผลิตสินค้าและบริการที่ขึ้นเองเพื่อใช้ในครัวเรือน											
21. กิจกรรมขององค์กรระหว่างประเทศ	-	-	-	-	-	-	-			21. Activities of extraterritorial organizations and bodies	
22. ไม่ทราบ	-	-	-	-	-	-	-			22. Unknown	

ตารางที่ 7 จำนวนผู้มีงานทำ จำแนกตามสถานภาพทำงาน อุตสาหกรรม เพศ และเขตการปกครอง ภาคเหนือ (ต่อ)
TABLE 7 EMPLOYED PERSONS BY WORK STATUS, INDUSTRY, SEX AND AREA, NORTHERN REGION (Contd.)

อุตสาหกรรม	นอกเขตเทศบาล NON-MUNICIPAL AREA										INDUSTRY
	สถานภาพการทำงาน Work Status										
	รวม	นายจ้าง	ลูกจ้างรัฐบาล	ลูกจ้างเอกชน	ทำงานส่วนตัว	ช่วยธุรกิจครอบครัว	การรวมกลุ่ม	เกษตรกร	ครอบครัว	Members of Producers' Cooperatives	
	Total	Employer	Government Employee	Private Employee	Own Account Worker	Unpaid Family Worker	Producers' Cooperatives	Farmer	Family Worker	Members of Producers' Cooperatives	
หญิง	1,859.0	12.3	194.6	485.3	543.5	622.6	0.8				FEMALE
1. เกษตรกรรม การป่าไม้ และการประมง	864.5	3.5	0.5	151.8	217.4	491.3	-				1. Agriculture, forestry and fishing
2. การทำเหมืองแร่ และเหมืองหิน	0.9	-	0.6	0.3	-	-	-				2. Mining and quarrying
3. การผลิต	208.1	-	-	99.4	79.6	28.3	0.8				3. Manufacturing
4. ไฟฟ้า ก๊าซ ไอน้ำและระบบปรับอากาศ	1.5	-	1.5	-	-	-	-				4. Electricity, gas, steam and air conditioning supply
5. การจัดหา น้ำ การจัดการและการบำบัดน้ำเสีย ของเสีย และสิ่งปฏิกูล	4.1	-	3.7	-	-	0.3	-				5. Water supply, sewerage, waste management and remediation activities
6. การก่อสร้าง	66.2	1.2	-	57.2	0.4	7.4	-				6. Construction
7. การขนส่ง และการขายปลีก การซ่อมยานยนต์	292.9	3.3	-	75.1	139.8	74.7	-				7. Wholesale and retail trade; repair of motor vehicles and motorcycles
8. การขนส่ง และสถานที่เก็บสินค้า	3.5	-	0.4	1.3	1.1	0.7	-				8. Transportation and storage
9. ที่พักแรมและบริการด้านอาหาร	129.2	3.0	-	34.9	73.6	17.8	-				9. Accommodation and food service activities
10. ข้อมูลข่าวสารและการสื่อสาร	0.3	-	0.1	0.2	-	-	-				10. Information and communication
11. กิจกรรมทางการเงินและการประกันภัย	15.9	-	2.6	11.5	1.5	0.3	-				11. Financial and insurance activities
12. กิจกรรมอสังหาริมทรัพย์	1.5	-	-	0.5	1.0	-	-				12. Real estate activities
13. กิจกรรมทางวิชาชีพ วิทยาศาสตร์ และเทคนิค	5.9	0.3	1.7	0.9	2.7	0.4	-				13. Professional, scientific and technical activities
14. กิจกรรมการบริหารและการบริการสนับสนุน	10.0	0.5	0.1	8.9	0.5	-	-				14. Administrative and support service activities
15. การบริหารราชการ การป้องกันประเทศ การประกันสังคม	66.0	-	66.0	-	-	-	-				15. Public administration and defence; compulsory social security
16. การศึกษา	73.6	-	63.6	9.8	0.1	-	-				16. Education
17. กิจกรรมด้านสุขภาพและงานสังคมสงเคราะห์	59.6	0.5	52.9	4.1	1.7	0.5	-				17. Human health and social work activities
18. ศิลปะ ความบันเทิง และนันทนาการ	9.8	-	0.7	5.2	3.4	0.4	-				18. Arts, entertainment and recreation
19. กิจกรรมบริการด้านอื่น ๆ	33.2	-	-	12.0	20.7	0.6	-				19. Other service activities
20. กิจกรรมการจ้างงานในครัวเรือนส่วนบุคคล การผลิตสินค้าและบริการที่ตนเองเพื่อใช้ในครัวเรือน	12.3	-	-	12.3	-	-	-				20. Activities of households as employers; undifferentiated goods and services-producing activities of households for own use
21. กิจกรรมขององค์กรระหว่างประเทศ	-	-	-	-	-	-	-				21. Activities of extraterritorial organizations and bodies
22. ไม่ทราบ	-	-	-	-	-	-	-				22. Unknown

ไตรมาสที่ 1/2559 : Quarter 1/2016

หน่วยเป็นพัน : In Thousands

ตารางที่ 8 จำนวนผู้มีงานทำ จำแนกตามอาชีพ และอุตสาหกรรม ภาคเหนือ

TABLE 8 EMPLOYED PERSONS BY OCCUPATION AND INDUSTRY , NORTHERN REGION

ไตรมาสที่ 1/2559 : Quarter 1/2016

หน่วยเป็นพัน : In Thousands

อาชีพ	อุตสาหกรรม Industry										TOTAL
	รวม เกษตรกรรม การป่าไม้ และการประมง และเหมืองหิน	การทำเหมืองแร่	การผลิตไฟฟ้า ก๊าซ ไอน้ำระบบปรับ น้ำเสียและประปา	การก่อสร้าง	การขนส่ง การขายปลีก การซ่อมยานยนต์ whole sale&retail	การขนส่ง และ สถานที่เก็บสินค้า บริการด้านอาหาร Accommodation and food service	ข้อมูลข่าวสาร และการสื่อสาร	การเงินและ การประกันภัย	การเงินและ การประกันภัย	OCCUPATION	
	Total Agriculture	Mining	Electricity	Construction	wholesale&retail	Transportation and storage	Information communication	Financial intermediation			
ยอดรวม	6,365.2	14.3	15.3	550.9	1,008.2	90.7	383.0	10.5	55.4		
1. ผู้จัดการ ข้าราชการระดับอาวุโส และผู้บริหารธุรกิจกฎหมาย	160.8	0.2	0.7	26.8	26.4	1.3	8.2	0.6	8.3	1. managers, senior officials and Legislators	
2. ผู้ประกอบวิชาชีพด้านต่างๆ	307.0	0.8	2.7	2.8	5.3	0.6	1.0	2.5	3.8	2. Professionals	
3. เจ้าหน้าที่เทคนิคและผู้ประกอบวิชาชีพที่เกี่ยวข้องกับด้านต่างๆ	167.3	0.7	3.0	5.0	15.7	1.6	2.3	1.3	22.7	3. Technicians and associate professionals	
4. เสมียน	173.1	0.6	2.2	2.6	21.1	9.3	9.3	1.5	15.0	4. Clerks	
5. พนักงานบริการและผู้จำหน่ายสินค้า	1,214.2	2.1	0.1	0.9	678.2	3.7	317.8	0.7	1.0	5. Service workers and sell goods workers	
6. ผู้ปฏิบัติงานที่มีฝีมือในด้านการเกษตร ป่าไม้ และประมง	2,202.6	0.2	0.2	0.7	0.4	-	3.5	-	-	6. Skilled agricultural forest and fishery workers	
7. ช่างฝีมือ และผู้ปฏิบัติงานที่เกี่ยวข้อง	889.1	4.9	5.9	309.8	95.6	2.1	5.3	1.7	0.2	7. Craft and associate professionals	
8. ผู้ควบคุมเครื่องจักรโรงงานและเครื่องจักร และผู้ปฏิบัติงานด้านการประกอบ	341.6	26.2	0.1	24.1	37.6	61.1	0.6	0.9	3.4	8. Plant and machine controllers and assemblers	
9. ผู้ประกอบอาชีพงานพื้นฐาน	909.5	353.9	0.4	178.1	127.8	11.0	35.0	1.3	1.1	9. Elementary occupations	
10. คนงานซึ่งได้จำแนกไม่รวมคนอื่น	-	-	-	-	-	-	-	-	-	10. Workers not classifiable by occupation	

ตารางที่ 8 จำนวนผู้จ้างทำ งานตามอาชีพ อุตสาหกรรม และ เพศ ภาคเหนือ
TABLE 8 EMPLOYED PERSONS BY OCCUPATION INDUSTRY AND SEX , NORTHERN REGION

อาชีพ	อุตสาหกรรม Industry										ข้อมูลข่าวสาร และการสื่อสาร Information and communication	กิจกรรมการเงินและการประกันภัย Financial intermediation	OCCUPATION
	รวม Total	เกษตรกรรม การป่าไม้ และการประมง Agriculture	การทำเหมืองแร่ และเหมืองหิน Mining	การผลิต Electricity	ไฟฟ้า ก๊าซ ไอน้ำระบบปรับอากาศ Electricity	จัดหาน้ำ บำบัดน้ำเสีย และประปา Water supply sewerage, waste	ก่อสร้าง Construction	การขายส่ง การขายปลีก การซ่อมยานยนต์ whole sale/retail	การขนส่ง และ สถานที่เก็บสินค้า Transportation and storage	ที่พักแรมและบริการด้านอาหาร Accommodation and food service			
ชาย	3,441.4	1,495.2	12.4	312.4	11.5	15.8	457.8	463.2	82.8	114.8	7.0	27.8	MALE
1. ผู้จัดการ ข้าราชการระดับอาวุโส และผู้บริหารอาวุโส	112.7	0.5	0.2	9.4	0.7	-	25.1	13.5	1.3	3.6	0.1	6.3	1. managers, senior officials and Legislators
2. ผู้ประกอบวิชาชีพด้านต่างๆ	110.8	0.8	0.6	6.9	1.5	0.2	2.8	2.2	0.3	0.5	1.8	2.6	2. Professionals
3. เจ้าหน้าที่เทคนิคและผู้ประกอบวิชาชีพที่เกี่ยวข้องกับด้านต่างๆ	82.7	0.2	0.1	7.6	2.2	1.9	4.5	7.2	0.9	0.7	0.9	9.7	3. Technicians and associate professionals
4. เสมียน	52.3	0.1	0.4	2.6	0.7	0.9	1.3	5.3	8.0	1.6	0.3	4.7	4. Clerks
5. พนักงานบริการและผู้จำหน่ายสินค้า	457.7	0.6	2.1	9.3	0.1	0.8	0.9	254.2	1.2	92.9	0.1	1.0	5. Service workers and sell goods
6. ผู้ปฏิบัติงานที่มีฝีมือในด้านเกษตรกรรม ป่าไม้ และ ประมง	1,300.6	1,278.8	0.2	3.1	0.2	0.3	0.7	0.1	-	3.5	-	-	6. Skilled agricultural forest and fishery workers
7. ช่างฝีมือ และผู้ปฏิบัติงานที่เกี่ยวข้อง	615.5	2.3	3.8	184.2	5.9	1.8	293.3	86.6	2.1	1.5	1.7	0.2	7. Craft and associate professionals
8. ผู้ควบคุมเครื่องจักรโรงงานและเครื่องจักร และผู้ปฏิบัติงานด้านการประกอบ	254.7	25.5	3.0	62.9	0.1	4.8	23.3	36.4	58.8	0.6	0.9	3.4	8. Plant and machine controllers and assemblers
9. ผู้ประกอบอาชีพงานพื้นฐาน	454.3	186.4	2.0	26.4	0.1	5.1	105.9	57.7	10.4	9.9	1.3	-	9. Elementary occupations
10. คนงานซึ่งมิได้จำแนกไว้ในหมวดอื่น	-	-	-	-	-	-	-	-	-	-	-	-	10. Workers not classifiable by occupation
หญิง	2,923.9	1,070.3	1.9	377.8	3.9	7.1	93.2	545.0	7.9	268.2	3.5	27.6	FEMALE
1. ผู้จัดการ ข้าราชการระดับอาวุโส และผู้บริหารอาวุโส	48.1	0.4	-	3.3	-	0.1	1.6	12.9	-	4.6	0.5	2.0	1. managers, senior officials and Legislators
2. ผู้ประกอบวิชาชีพด้านต่างๆ	196.1	0.8	0.2	3.5	1.2	-	-	3.1	0.3	0.5	0.8	1.2	2. Professionals
3. เจ้าหน้าที่เทคนิคและผู้ประกอบวิชาชีพที่เกี่ยวข้องกับด้านต่างๆ	84.6	-	0.6	6.9	0.8	0.5	0.5	8.6	0.7	1.5	0.4	13.0	3. Technicians and associate professionals
4. เสมียน	120.8	0.5	0.5	9.8	1.5	3.5	1.3	15.8	1.4	7.7	1.2	10.3	4. Clerks
5. พนักงานบริการและผู้จำหน่ายสินค้า	756.5	-	-	6.9	-	0.3	0.1	424.0	2.5	224.9	0.6	-	5. Service workers and sell goods
6. ผู้ปฏิบัติงานที่มีฝีมือในด้านเกษตรกรรม ป่าไม้ และ ประมง	902.0	897.7	-	-	0.1	0.3	-	0.3	-	-	-	-	6. Skilled agricultural forest and fishery workers
7. ช่างฝีมือ และผู้ปฏิบัติงานที่เกี่ยวข้อง	273.6	2.5	-	236.6	-	0.3	16.6	9.0	-	3.9	-	-	7. Craft and associate professionals
8. ผู้ควบคุมเครื่องจักรโรงงานและเครื่องจักร และผู้ปฏิบัติงานด้านการประกอบ	87.0	0.7	-	79.2	-	-	0.9	1.3	2.3	-	-	-	8. Plant and machine controllers and assemblers
9. ผู้ประกอบอาชีพงานพื้นฐาน	455.2	167.6	0.6	31.7	0.3	2.3	72.2	70.1	0.6	25.1	-	11.1	9. Elementary occupations
	-	-	-	-	-	-	-	-	-	-	-	-	10. Workers not classifiable by occupation

อาชีพ	อุตสาหกรรม (ต่อ) Industry (Contd.)													ไม่ทราบ Unknown	OCCUPATION			
	กิจกรรม อสังหาริมทรัพย์ Real estate activities	กิจกรรมทางวิชาชีพ วิทย์และเทคโนโลยี Professional, scientific technical activities	การบริหารสนับสนุน และป้องกันประเทศ Administrative support service activities	การบริหารราชการ ป้องกันประเทศ Public admini- stration defence	การศึกษา Education	กิจกรรมด้านสุขภาพ งานสังคมสงเคราะห์ Health and social work	ศิลปะ ความบันเทิง และนันทนาการ Art, entertainment	บริการด้านอื่นๆ Other service	งานในครัวเรือน ส่วนบุคคล Activities of household	กิจกรรมของ องค์กร Extra- territorial								
ชาย																	MALE	
1. ผู้จัดการ ข้าราชการระดับอาวุโส และผู้บัญชาการหน่วย	6.0	19.0	28.1	185.6	84.8	34.5	28.4	49.0	5.2	0.1	-	0.0	0.1	-	0.0	-	1. managers, senior officials and Legislators	
2. ผู้ประกอบวิชาชีพด้านต่างๆ	-	7.7	-	21.4	48.5	7.3	4.1	1.6	-	0.1	-	-	0.1	-	-	-	2. Professionals	
3. เจ้าหน้าที่เทคนิคและผู้ประกอบวิชาชีพ ที่เกี่ยวข้องกับด้านต่างๆ	1.3	4.3	1.7	23.9	1.8	8.9	2.6	2.3	-	0.0	-	-	0.0	-	-	-	3. Technicians and associate professionals	
4. เสมียน	-	0.1	3.1	14.7	5.5	1.8	1.2	-	-	-	-	-	-	-	-	-	4. Clerks	
5. พนักงานบริการและผู้จำหน่ายสินค้า	4.2	0.9	10.1	36.1	15.9	6.9	9.1	11.4	-	-	-	-	-	-	-	-	5. Service workers and sell goods	
6. ผู้ปฏิบัติงานที่มีฝีมือในด้านการเกษตร ป่าไม้ และประมง	-	0.2	2.4	4.4	-	1.6	3.4	0.6	1.0	-	-	-	-	-	-	-	6. Skilled agricultural forest and fishery workers	
7. ช่างฝีมือ และผู้ปฏิบัติงานที่เกี่ยวข้อง	-	2.7	1.1	10.1	0.9	2.9	2.4	12.2	-	-	-	-	-	-	-	-	7. Craft and associate professionals	
8. ผู้ควบคุมเครื่องจักรโรงงานและเครื่องจักร และผู้ปฏิบัติงานด้านการประกอบ	-	1.1	3.8	20.4	2.3	3.9	0.1	2.1	1.4	-	-	-	-	-	-	-	8. Plant and machine controllers and assemblers	
9. ผู้ประกอบอาชีพงานพื้นฐาน	0.1	1.8	5.7	14.2	1.2	0.5	4.3	18.5	2.9	-	-	-	-	-	-	-	9. Elementary occupations	
10. คนงานซึ่งมิได้จำแนกไว้ในหมวดอื่น	-	-	-	-	-	-	-	-	-	-	-	-	-	-	-	-	10. Workers not classifiable by occupation	
หญิง																	FEMALE	
1. ผู้จัดการ ข้าราชการระดับอาวุโส และผู้บัญชาการหน่วย	9.0	11.8	21.0	108.5	142.2	104.6	20.5	72.2	27.9	-	-	-	-	-	-	-	1. managers, senior officials and Legislators	
2. ผู้ประกอบวิชาชีพด้านต่างๆ	0.3	0.9	0.9	15.6	2.6	1.1	0.8	0.6	-	-	-	-	-	-	-	-	2. Professionals	
3. เจ้าหน้าที่เทคนิคและผู้ประกอบวิชาชีพ ที่เกี่ยวข้องกับด้านต่างๆ	-	4.1	-	24.4	109.1	44.5	1.4	1.0	-	-	-	-	-	-	-	-	3. Technicians and associate professionals	
4. เสมียน	2.1	1.9	0.7	15.5	4.1	23.7	0.9	2.2	-	-	-	-	-	-	-	-	4. Clerks	
5. พนักงานบริการและผู้จำหน่ายสินค้า	2.0	1.2	3.8	40.0	7.7	8.6	1.5	2.5	-	-	-	-	-	-	-	-	5. Service workers and sell goods	
6. ผู้ปฏิบัติงานที่มีฝีมือในด้านการเกษตร ป่าไม้ และประมง	2.5	0.2	5.3	2.8	14.7	19.3	7.5	36.5	8.4	-	-	-	-	-	-	-	6. Skilled agricultural forest and fishery workers	
7. ช่างฝีมือ และผู้ปฏิบัติงานที่เกี่ยวข้อง	-	0.3	0.2	2.6	-	-	0.6	-	-	-	-	-	-	-	-	-	-	7. Craft and associate professionals
8. ผู้ควบคุมเครื่องจักรโรงงานและเครื่องจักร และผู้ปฏิบัติงานด้านการประกอบ	-	0.5	0.3	-	0.1	1.5	-	0.2	0.1	-	-	-	-	-	-	-	-	8. Plant and machine controllers and assemblers
9. ผู้ประกอบอาชีพงานพื้นฐาน	2.1	2.8	9.9	6.8	4.0	5.9	7.7	25.2	19.5	-	-	-	-	-	-	-	9. Elementary occupations	
10. คนงานซึ่งมิได้จำแนกไว้ในหมวดอื่น	-	-	-	-	-	-	-	-	-	-	-	-	-	-	-	-	-	10. Workers not classifiable by occupation

ตารางที่ 8 จำนวนผู้มีงานทำ จำแนกตามอาชีพ อุตสาหกรรม เพศ และเขตการปกครอง ภาคเหนือ

TABLE 8 EMPLOYED PERSONS BY OCCUPATION INDUSTRY SEX AND AREA , NORTHERN REGION

ไตรมาสที่ 1/2559 : Quarter 1/2016

ในเขตเทศบาล MUNICIPAL AREA

หน่วยเป็นพัน : in Thousands

อาชีพ	อุตสาหกรรม Industry										การเงินและ การประกันภัย	OCCUPATION	
	รวม การป่าไม้ และการประมง และเหมืองหิน	การทำ เหมืองแร่ และเหมืองหิน	การผลิต ไฟฟ้า ก๊าซ ไอน้ำระบบปรับ อากาศ	การจัดน้ำ บำบัดน้ำเสีย และประปา	การก่อสร้าง การก่อสร้าง	การขนส่ง การขนส่ง	ที่พักแรมและ บริการด้านอาหาร	ข้อมูลข่าวสาร และการสื่อสาร	การค้าปลีก และการค้าส่ง	การขนส่ง และอาหาร			การเงินและ การประกันภัย
Total	Agriculture	Mining	Manufacturing	Electricity	Water supply	Construction	wholesale sale&retail	Transportation	Accommodation	Information	Financial	intermediation	
ยอดรวม	2,204.8	504.1	4.8	306.7	10.6	9.6	175.1	465.0	43.1	205.3	6.5	26.9	TOTAL
ชาย	1,139.9	298.2	3.8	137.0	8.2	6.5	148.2	212.8	38.7	66.4	3.3	15.3	MALE
1. ผู้จัดการ และผู้บริหารระดับอาวุโส และผู้บริหารระดับกลาง	51.1	0.5	0.1	4.3	0.7	-	9.7	9.5	0.8	3.2	0.1	4.7	1. managers, senior officials and Legislators
2. ผู้ประกอบวิชาชีพด้านต่างๆ	62.9	-	0.2	4.4	1.5	0.2	2.8	2.1	0.3	0.3	1.1	2.0	2. Professionals
3. เจ้าหน้าที่เทคนิคและผู้ประกอบวิชาชีพ ที่เกี่ยวข้องกับด้านต่างๆ	41.7	0.2	0.1	3.5	1.6	0.9	1.5	4.0	0.9	0.7	0.9	4.7	3. Technicians and associate professionals
4. เสมียน	25.6	-	0.4	2.1	0.5	0.3	0.4	3.1	3.8	0.7	0.3	2.9	4. Clerks
5. พนักงานบริการและผู้จำหน่ายสินค้า	228.4	0.1	0.2	4.8	0.1	-	0.3	123.1	0.7	52.8	0.1	0.4	5. Service workers and sell goods
6. ผู้ปฏิบัติงานที่มีฝีมือในด้านการเกษตร ป่าไม้ และประมง	266.3	259.5	0.2	0.2	0.2	-	0.7	0.1	-	1.0	-	-	6. Skilled agricultural forest and fishery workers
7. ช่างฝีมือ และผู้ปฏิบัติงานที่เกี่ยวข้อง	232.9	1.5	1.4	80.2	3.6	1.1	98.1	29.4	0.7	1.3	0.8	-	7. Craft and associate professionals
8. ผู้ควบคุมเครื่องจักรโรงงานและเครื่องจักร และผู้ปฏิบัติงานด้านการประกอบ	107.3	4.0	1.2	29.8	0.0	0.5	9.2	15.3	28.3	0.6	0.1	0.7	8. Plant and machine controllers and assemblers
9. ผู้ประกอบอาชีพพื้นฐาน	123.7	32.5	-	7.8	-	3.5	25.4	26.3	3.2	6.0	-	-	9. Elementary occupations
10. คนงานซึ่งได้จำแนกไม่รวมคนอื่น	-	-	-	-	-	-	-	-	-	-	-	-	10. Workers not classifiable by occupation

ตารางที่ 8 จำนวนผู้มีงานทำ จำแนกตามอาชีพ อุตสาหกรรม เพศ และเขตการปกครอง ภาคเหนือ

TABLE 8 EMPLOYED PERSONS BY OCCUPATION INDUSTRY SEX AND AREA , NORTHERN REGION

อาชีพ	อุตสาหกรรม Industry														รวม	เพศ	รวม
	Agriculture	Mining	Manufacturing	Electricity	Water supply	Construction	Construction	Construction	Construction	Construction	Construction	Construction	Construction	Construction			
1. ผู้จัดการ ข้าราชการระดับอาวุโส และผู้บริหารระดับกลาง	205.8	0.9	169.7	2.3	3.1	27.0	252.2	4.4	138.9	3.2	11.6	3.2	11.6	3.2	11.6	11.6	FEMALE
2. ผู้ประกอบวิชาชีพด้านต่างๆ	-	0.2	2.3	0.9	-	-	2.7	0.3	0.5	0.8	1.2	0.8	1.2	0.8	1.2	1.2	1.7
3. เจ้าหน้าที่เทคนิคและผู้ประกอบวิชาชีพที่เกี่ยวข้องกันต่างๆ	-	-	3.7	0.4	0.5	0.4	3.5	0.3	1.2	0.4	4.1	0.4	4.1	0.4	4.1	4.1	1.7
4. เสมียน	-	0.5	5.3	0.9	0.8	1.0	7.1	0.8	4.4	1.2	3.9	1.2	3.9	1.2	3.9	3.9	1.7
5. พนักงานบริการและผู้จำหน่ายสินค้า	-	-	3.4	-	-	0.1	197.7	1.6	112.5	0.6	-	0.6	-	0.6	-	-	1.7
6. ผู้ปฏิบัติงานที่มีฝีมือในด้านการเกษตร ป่าไม้ และประมง	179.1	-	-	0.1	-	-	0.3	-	-	-	-	-	-	-	-	-	1.7
7. ช่างฝีมือ และผู้ปฏิบัติงานที่เกี่ยวข้อง	0.3	-	98.5	-	0.2	7.1	2.8	-	1.6	-	-	-	-	-	-	-	1.7
8. ผู้ควบคุมเครื่องจักรโรงงานและเครื่องจักร และผู้ปฏิบัติงานด้านการประกอบ	-	-	38.2	-	-	0.5	0.6	0.7	-	-	-	-	-	-	-	-	1.7
9. ผู้ประกอบอาชีพทางพื้นฐาน	26.5	0.3	15.4	0.1	1.6	17.6	32.4	0.6	14.9	-	0.8	-	0.8	-	0.8	0.8	1.7
10. คนงานซึ่งมิได้จำแนกไว้ในหมวดอื่น	-	-	-	-	-	-	-	-	-	-	-	-	-	-	-	-	1.7

ตารางที่ 8 จำนวนผู้มีงานทำ จำแนกตามอาชีพ อุตสาหกรรม เพศ และเขตการปกครอง ภาคเหนือ (ต่อ)
 TABLE 8 EMPLOYED PERSONS BY OCCUPATION INDUSTRY SEX AND AREA , NORTHERN REGION (Contd.)

อาชีพ	ในเขตเทศบาล MUNICIPAL AREA										รวม	เพศ	OCCUPATION
	กิจกรรมอสังหาริมทรัพย์	กิจกรรมทางวิชาชีพ	การบริหารสนับสนุนและป้องกันประเทศ	การบริหารราชการ	การศึกษา	งานสังคมสงเคราะห์	ศิลปะ ความบันเทิง และนันทนาการ	บริการด้านอื่นๆ	งานในครัวเรือน	กิจกรรมขององค์กร			
	Real estate activities	Professional, scientific and technical activities	Administrative and support service activities	Public administration and defence	Education	Health and social work	Art, entertainment and recreation	Other service	Activities of household	Extra-territorial	Unknown		
ยอดรวม	10.3	17.0	24.3	126.9	108.7	60.7	19.6	62.3	17.3	0.1	-	TOTAL	
ชาย	2.8	11.1	13.2	84.4	40.1	15.7	8.9	23.3	1.7	0.1	-	MALE	
1. ผู้จัดการ	0.3	0.2	0.2	11.7	4.3	-	0.7	0.3	-	0.0	-	1. managers, senior officials	
และผู้บริหารระดับอาวุโส													
และผู้บริหารระดับอาวุโส													
2. ผู้ประกอบวิชาชีพด้านต่างๆ	-	4.5	-	11.6	24.2	6.1	1.4	0.3	-	0.1	-	2. Professionals	
3. เจ้าหน้าที่เทคนิคและผู้ประกอบวิชาชีพที่เกี่ยวข้องกับด้านต่างๆ	0.8	1.6	1.3	12.1	1.5	2.9	0.8	1.5	-	0.0	-	3. Technicians and associate professionals	
4. เสมียน	-	0.1	1.0	7.6	1.3	0.2	0.9	-	-	-	-	4. Clerks	
5. พนักงานบริการและผู้จำหน่ายสินค้า	1.5	0.9	6.0	18.7	6.2	3.7	2.9	6.0	-	-	-	5. Service workers and sell goods workers	
6. ผู้ปฏิบัติงานที่มีฝีมือในด้านการเกษตร ป่าไม้ และประมง	-	0.2	0.9	2.2	-	0.4	0.6	-	0.2	-	-	6. Skilled agricultural forest and fishery workers	
7. ช่างฝีมือ และผู้ปฏิบัติงานที่เกี่ยวข้อง	-	2.2	0.1	4.1	0.9	0.3	0.1	7.3	-	-	-	7. Craft and associate professionals	
8. ผู้ควบคุมเครื่องจักรโรงงานและเครื่องจักร และผู้ปฏิบัติงานด้านการประกอบ	-	0.7	2.4	9.5	1.6	1.9	0.1	0.6	0.7	-	-	8. Plant and machine controllers and assemblers	
9. ผู้ประกอบอาชีพงานพื้นฐาน	0.1	0.8	1.5	6.7	0.1	0.2	1.4	7.5	0.9	-	-	9. Elementary occupations	
10. คนงานซึ่งได้จำแนกไว้ในหมวดอื่น	-	-	-	-	-	-	-	-	-	-	-	10. Workers not classifiable by occupation	

ตารางที่ 8 จำนวนผู้มีงานทำ จำแนกตามอาชีพ อุตสาหกรรม เพศ และเขตการปกครอง ภาคเหนือ (ต่อ)

TABLE 8 EMPLOYED PERSONS BY OCCUPATION INDUSTRY SEX AND AREA , NORTHERN REGION (Contd.)

อาชีพ	ในเขตเทศบาล MUNICIPAL AREA										ทั้งหมด person	
	อุตสาหกรรม (ต่อ) Industry (Contd.)											
	กิจกรรม อสังหาริมทรัพย์ Real estate activities	กิจกรรมทางวิชาชีพ วิทย์และเทคโนโลยี Professional, scientific technical activities	การบริหารสนับสนุน และป้องกันประเทศ Administrative support service activities	การบริหารราชการ ป้องกันประเทศ Public admin- istration, defence	การศึกษา Education	สุขภาพและ งานสังคมสงเคราะห์ Health and social work	ศิลปะ ความบันเทิง และนันทนาการ Arts and entertainment	บริการด้านอื่นๆ Art Other service	งานในครัวเรือน ส่วนบุคคล Activities of household	กิจกรรมของ องค์กร Extra- territorial		ไม่ทราบ Unknown
หญิง	7.5	5.9	11.0	42.5	68.6	45.0	10.7	39.0	15.6	-	-	FEMALE
1. ผู้จัดการ ข้าราชการระดับอาวุโส และผู้บริหารปฏิบัติการ	0.3	0.8	0.3	3.7	1.1	1.0	0.8	0.2	-	-	-	1. managers, senior officials
2. ผู้ประกอบวิชาชีพด้านต่างๆ	-	0.8	-	12.5	55.7	19.6	1.2	0.1	-	-	-	2. Professionals and Legislators
3. เจ้าหน้าที่เทคนิคและผู้ประกอบวิชาชีพ ที่เกี่ยวข้องกันต่างๆ	1.7	1.0	0.6	5.6	3.3	10.6	0.5	1.8	-	-	-	3. Technicians and associate professionals
4. เสมียน	2.0	0.9	2.3	16.6	2.4	3.8	1.2	2.0	-	-	-	4. Clerks
5. พนักงานบริการและผู้จำหน่ายสินค้า	1.9	0.2	2.8	0.8	4.3	8.2	3.2	19.8	4.5	-	-	5. Service workers and sell goods
6. ผู้ปฏิบัติงานที่มีฝีมือในด้านการเกษตร ป่าไม้ และประมง	-	0.1	0.2	0.2	-	-	0.6	-	-	-	-	6. Skilled agricultural forest and fishery workers
7. ช่างฝีมือ และผู้ปฏิบัติงานที่เกี่ยวข้อง	-	-	-	0.8	-	-	-	2.0	-	-	-	7. Craft and associate professionals
8. ผู้ควบคุมเครื่องจักรโรงงานและเครื่องจักร และผู้ใช้ปฏิบัติงานด้านการประกอบ	-	0.5	0.3	-	-	0.3	-	0.2	0.1	-	-	8. Plant and machine controls and assemblers
9. ผู้ประกอบอาชีพงานพื้นฐาน	1.6	1.7	4.5	2.3	1.8	1.6	3.3	12.9	11.0	-	-	9. Elementary occupations
10. คนงานซึ่งมิได้จำแนกไว้ในหมวดอื่น	-	-	-	-	-	-	-	-	-	-	-	10. Workers not classifiable by occupation

ตารางที่ 8 จำนวนผู้จ้างงาน จำแนกตามอาชีพ อุตสาหกรรม เพศ และเขตการปกครอง ภาคเหนือ

TABLE 8 EMPLOYED PERSONS BY OCCUPATION INDUSTRY SEX AND AREA, NORTHERN REGION

ไตรมาสที่ 1/2559 : Quarter 1/2016 หน่วยเป็นพัน : In Thousands

อาชีพ	อุตสาหกรรม										รวม	การจ้างงาน	การเงินและ การประกันภัย	การเงินและ การประกันภัย	OCCUPATION
	การปลูก และการประมง	เหมืองแร่ และเหมืองหิน	การทำ เหมืองแร่	การผลิต ไอ้มน้ระบบรับ อากาศ	ไฟฟ้า ก๊าซ ไอน้ระบบรับ	จัดหา บำบัดน้ำเสีย และขยะ	การก่อสร้าง	อุตสาหกรรม	การขนส่ง และ สถานที่เก็บสินค้า	ที่พักแรมและ บริการด้านอาหาร					
	Agriculture	Mining	Manufacturing	Electricity	Water supply sewerage, waste	Construction	Industry	Transportation and storage	Accommodation and food service	Information and communication	Information	Financial intermediation	Financial intermediation		
ยอดรวม	2,061.4	9.5	383.5	4.8	13.3	375.8	543.3	47.6	177.7	4.0	28.4	28.4	28.4	TOTAL	
ชาย	1,197.0	8.6	175.3	3.3	9.2	309.6	250.4	44.1	48.4	3.7	12.5	12.5	12.5	MALE	
1. ผู้จัดการ ข้าราชการระดับอาวุโส และผู้ปฏิบัติงานกฎหมาย	-	0.1	5.1	-	-	15.5	4.1	0.4	0.4	-	1.6	1.6	1.6	1. managers, senior officials and Legislators	
2. ผู้ประกอบวิชาชีพด้านต่างๆ	0.8	0.5	2.5	-	-	-	0.2	-	0.2	0.7	0.7	0.7	0.7	2. Professionals	
3. เจ้าหน้าที่เทคนิคและผู้ประกอบวิชาชีพ ที่เกี่ยวข้องกับด้านต่างๆ	-	-	4.1	0.5	1.0	3.0	3.2	-	-	-	5.0	5.0	5.0	3. Technicians and associate professionals	
4. เสมียน	0.1	-	0.5	0.2	0.6	0.9	2.2	4.2	1.0	-	1.7	1.7	1.7	4. Clerks	
5. พนักงานบริการและจำหน่ายสินค้า	0.6	1.9	4.6	-	0.8	0.6	131.2	0.5	40.1	-	0.6	0.6	0.6	5. Service workers and sell goods	
6. ผู้ปฏิบัติงานที่มีฝีมือในด้านการเกษตร ป่าไม้ และประมง	1,019.3	-	2.9	-	0.3	-	-	-	2.6	-	-	-	-	6. Skilled agricultural forest and fishery workers	
7. ช่างฝีมือ และผู้ปฏิบัติงานที่เกี่ยวข้อง	0.9	2.4	104.1	2.3	0.7	195.1	57.3	1.3	0.2	0.9	0.2	0.2	0.2	7. Craft and associate professionals	
8. ผู้ควบคุมเครื่องจักรโรงงานและเครื่องจักร และผู้ปฏิบัติงานด้านการประกอบ	21.4	1.8	33.1	0.1	4.3	14.1	21.0	30.5	-	0.8	2.8	2.8	2.8	8. Plant and machine controllers and assemblers	
9. ผู้ประกอบอาชีพทางพื้นฐาน	153.9	2.0	18.6	0.1	1.6	80.5	31.4	7.2	4.0	1.3	-	-	-	9. Elementary occupations	
10. คนงานซึ่งมิได้จำแนกไว้ในหมวดอื่น	-	-	-	-	-	-	-	-	-	-	-	-	-	10. Workers not classifiable by occupation	

ตารางที่ 8 จำนวนผู้จ้างงานที่จำแนกตามอาชีพ และอุตสาหกรรม ภาคเหนือ

TABLE 8 EMPLOYED PERSONS OCCUPATION INDUSTRY AND AREA , NORTHERN REGION

ไตรมาสที่ 1/2559 : Quarter 1/2016

หน่วยเป็นพัน : In Thousands

อาชีพ	อุตสาหกรรม NON-MUNICIPAL AREA														OCCUPATION
	รวม	เกษตรกรรม การป่่าไม้ และการประมง	การขุดเหมืองหิน และเหมืองหิน	การทำเหมืองแร่	การผลิตไฟฟ้า และเครื่องใช้ ไฟฟ้า	ก๊าซ	จัดหาน้ำ บำบัดน้ำเสีย และประปา	การจัดหาน้ำ บำบัดน้ำเสีย และประปา	อุตสาหกรรม การก่อสร้าง	การขนส่ง และการขนส่ง	การขนส่ง และการขนส่ง	การขนส่ง และการขนส่ง	ที่พักแรมและ บริการด้านอาหาร	ข้อมูลข่าวสาร และการสื่อสาร	
	Total	Agriculture	Mining	Manufacturing	Electricity	Water supply	Construction	Transportation	Accommodation	Information	Financial	Intermediation	and food service	communication	intermediation
หญิง	1,859.0	864.5	0.9	208.1	1.5	4.1	66.2	292.9	3.5	129.2	0.3	15.9	0.3	15.9	FEMALE
1. ผู้จัดการ ข้าราชการระดับอาวุโส และผู้บริหารระดับสูง	25.6	0.4	-	0.4	-	-	1.2	7.8	-	0.7	0.3	0.3	0.3	0.3	1. managers, senior officials
2. ผู้ประกอบวิชาชีพด้านต่างๆ	97.5	0.8	-	1.3	0.3	-	-	0.4	-	-	-	-	-	-	2. Professionals
3. เจ้าหน้าที่เทคนิคและผู้ประกอบวิชาชีพ ที่เกี่ยวข้องกับด้านต่างๆ	45.1	-	0.6	3.1	0.4	-	0.2	5.1	0.4	0.4	-	8.9	-	-	3. Technicians and associate professionals
4. เสมียน	63.8	0.5	-	4.5	0.6	2.6	0.4	8.7	0.5	3.2	-	6.5	-	-	4. Clerks
5. พนักงานบริการและผู้จำหน่ายสินค้า	395.2	-	-	3.5	-	0.3	-	226.4	0.9	112.5	-	-	-	-	5. Service workers and sell goods
6. ผู้ปฏิบัติงานที่มีฝีมือในด้านการเกษตร ป่่าไม้ และประมง	721.6	718.7	-	-	-	0.3	-	-	-	-	-	-	-	-	6. Skilled agricultural forest and fishery workers
7. ช่างฝีมือ และผู้ปฏิบัติงานที่เกี่ยวข้อง	160.4	2.3	-	138.1	-	0.1	9.5	6.2	-	2.3	-	-	-	-	7. Craft and associate professionals
8. ผู้ควบคุมเครื่องจักรโรงงานและเครื่องจักร และผู้ปฏิบัติงานด้านการประกอบ	45.5	0.7	-	40.9	-	-	0.4	0.6	1.6	-	-	-	-	-	8. Plant and machine controllers and assemblers
9. ผู้ประกอบอาชีพทางพื้นฐาน	304.3	141.0	0.3	16.2	0.2	0.7	54.6	37.7	-	10.2	-	0.3	-	-	9. Elementary occupations
10. คนงานซึ่งไม่ได้จำแนกไว้ในหมวดอื่น	-	-	-	-	-	-	-	-	-	-	-	-	-	-	10. Workers not classifiable by occupation

ตารางที่ 8 จำนวนผู้จ้างทำ จำนวนตามอาชีพ อุตสาหกรรม เขต และ เขตการปกครอง ภาคเหนือ (ต่อ)

TABLE 8 EMPLOYED PERSONS BY OCCUPATION INDUSTRY SEX AND AREA , NORTHERN REGION (Contd.)

ไตรมาสที่ 1/2559 : Quarter 1/2016 หน่วยเป็นพัน : In Thousands

อาชีพ	นอกเขตเทศบาล NON-MUNICIPAL AREA										OCCUPATION
	อุตสาหกรรม (ต่อ) Industry (Contd.)										
กิจกรรม อสังหาริมทรัพย์ Real estate activities	กิจกรรมทางวิชาชีพ วิชาชีพและเทคนิค Professional, scientific technical activities	การบริหารสนับสนุน และป้องกันประเทศ Administrative and support service activities	การบริหารราชการ และป้องกันประเทศ Public admin- istration defence	การศึกษา การศึกษา Health and social work	งานสังคมสงเคราะห์ และนันทนาการ Art, entertainment	บริการด้านอื่นๆ Other service	งานในครัวเรือน ส่วนบุคคล Activities of household	กิจกรรมของ อสังหาริมทรัพย์ Extra-territorial	ไม่ทราบ	TOTAL	
4.7	13.8	24.9	167.3	118.4	78.4	29.3	58.9	15.8	-	-	TOTAL
3.2	7.9	14.9	101.3	44.8	18.8	19.5	25.7	3.5	-	-	MALE
-	-	-	28.7	4.5	0.7	0.5	-	-	-	-	1. managers, senior officials and Legislators
-	3.2	-	9.8	24.4	1.2	2.7	1.3	-	-	-	2. Professionals
0.5	2.7	0.4	11.8	0.3	6.0	1.8	0.9	-	-	-	3. Technicians and associate professionals
-	-	2.2	7.1	4.2	1.5	0.3	-	-	-	-	4. Clerks
2.7	-	4.1	17.4	9.8	3.2	6.2	5.4	-	-	-	5. Service workers and sell goods workers
-	-	1.6	2.2	-	1.2	2.9	0.6	0.8	-	-	6. Skilled agricultural forest and fishery workers
-	0.6	0.9	6.1	-	2.6	2.3	4.9	-	-	-	7. Craft- and associate professionals
-	0.4	1.4	10.8	0.7	2.1	-	1.6	0.7	-	-	8. Plant and machine controllers and assemblers
-	1.1	4.3	7.5	1.1	0.3	2.8	11.0	2.0	-	-	9. Elementary occupations
-	-	-	-	-	-	-	-	-	-	-	10. Workers not classifiable by occupation

ตารางที่ 8 จำนวนผู้จ้างทำ งานภาคอาชีพ และอุตสาหกรรม ภาคเหนือ (ต่อ)

TABLE 8 EMPLOYED PERSONS OCCUPATION INDUSTRY AND AREA , NORTHERN REGION (Contd.)

อาชีพ	นอกเขตเทศบาล NONMUNICIPAL AREA										รวม	
	กิจกรรม อสังหาริมทรัพย์ Real estate activities	กิจกรรมทางวิชาชีพ วิชาชีพและเทคนิค Professional, scientific technical activities	การบริหารสนับสนุน และป้องกันประเทศ Administrative support service activities	การบริหารราชการ และป้องกันประเทศ Public administration defence	การศึกษา การศึกษา Education	การดูแลสุขภาพ และสังคมสงเคราะห์ Health and social work	ศิลปะ ความบันเทิง และนันทนาการ Art entertainment	บริการด้านอื่นๆ Other service	งานในครัวเรือน ส่วนบุคคล Activities of household	กิจกรรมของ อสังการ Extra-territorial		ไม่ทราบ
หญิง	1.5	5.9	10.0	66.0	73.6	59.6	9.8	33.2	12.3	-	-	FEMALE
1. ผู้จัดการ ข้าราชการระดับอาวุโส และผู้บริหารกฎหมาย	-	0.1	0.5	11.8	1.4	0.1	-	0.4	-	-	-	1. managers, senior officials
2. ผู้ประกอบวิชาชีพด้านต่างๆ	-	3.3	-	12.0	53.4	24.9	0.3	0.9	-	-	-	2. Professionals and Legislators
3. เจ้าหน้าที่เทคนิคและผู้ประกอบวิชาชีพที่เกี่ยวข้องกับด้านต่างๆ	0.4	0.9	0.1	9.9	0.8	13.1	0.4	0.4	-	-	-	3. Technicians and associate professionals
4. เสมียน	-	0.3	1.5	23.4	5.3	4.9	0.3	0.5	-	-	-	4. Clerks
5. พนักงานบริการและเจ้าหน้าที่	0.6	-	2.5	2.0	10.4	11.1	4.4	16.7	3.9	-	-	5. Service workers and sell goods
6. ผู้ปฏิบัติงานที่มีฝีมือในด้านการเกษตร ป่าไม้ และประมง	-	0.2	-	2.4	-	-	-	-	-	-	-	6. Skilled agricultural forest and fishery workers
7.ช่างฝีมือ และผู้ปฏิบัติงานที่เกี่ยวข้อง	-	-	-	-	-	-	-	2.0	-	-	-	7. Craft and associate professionals
8. ผู้ควบคุมเครื่องจักรโรงงานและเครื่องจักร และผู้ปฏิบัติงานด้านการประกอบ	-	-	-	-	0.1	1.2	-	-	-	-	-	8. Plant and machine controllers and assemblers
9. ผู้ประกอบอาชีพงานพื้นฐาน	0.5	1.1	5.4	4.5	2.2	4.3	4.4	12.3	8.4	-	-	9. Elementary occupations
10. คนงานซึ่งไม่ได้จำแนกไว้ในหมวดอื่น	-	-	-	-	-	-	-	-	-	-	-	10. Workers not classifiable by occupation

ตารางที่ 9 จำนวนผู้ปฏิบัติงาน จำนวนชั่วโมงทำงานต่อสัปดาห์ การมีเวลาเหลือพอและต้องการทำงานเพิ่มขึ้น ภาคเหนือ

TABLE 9 EMPLOYED PERSONS BY OCCUPATION, HOURS WORKED PER WEEK, AVAILABILITY FOR ADDITIONAL WORK, NORTHERN REGION

ไตรมาสที่ 1/2559 : Quarter 1/2016

หน่วยเป็นพัน : In Thousands

จำนวนชั่วโมงทำงาน และ การมีเวลาเหลือพอ และต้องการทำงานเพิ่มขึ้น	รวม	อาชีพ Occupation										HOURS WORKED, AND AVAILABILITY FOR ADDITIONAL WORK
		ผู้บัญชาการ ผู้ประกอบการ วิชาชีพ และ ผู้จัดการ	ผู้ปฏิบัติงาน วิชาชีพ และ ผู้จัดการ	เจ้าหน้าที่เทคนิค และ ผู้ประกอบ	เสมียน	ผู้จำหน่ายสินค้า บริการ และ ผู้ประกอบ	ด้านเกษตร ป่าไม้ และ ประมง	ช่างฝีมือ และ ผู้ปฏิบัติ งานที่เกี่ยวข้อง	ผู้ควบคุมเครื่องจักร งานด้านการประกอบ	ผู้ประกอบอาชีพ งานพื้นฐาน	คนงานซึ่งมิ ได้จำแนกไว้ในหมวดอื่น	
	Total	Legislators & Managers	Professional Technicians	Clerks	Service Workers	Agricultural & Fishery	Craft & associat	Plant & Machine controlors	Elementary occupations	Not classifiable		
ยอดรวม	6,365.2	160.8	307.0	167.3	173.1	1,214.2	2,202.6	889.1	341.6	909.5	-	TOTAL
มี	104.2	0.9	0.4	-	0.8	6.3	31.8	17.0	6.3	40.7	-	Available
ไม่มี	6,261.0	159.9	306.6	167.3	172.3	1,207.9	2,170.8	872.1	335.4	868.8	-	Not available
มีงานประจำแต่ไม่ได้ทำงาน	107.5	1.1	0.7	1.4	0.4	5.0	74.2	11.7	5.1	7.8	-	With job not work
มี	15.4	0.2	0.1	-	-	0.2	9.0	1.8	1.0	3.3	-	Available
ไม่มี	92.0	1.0	0.7	1.4	0.4	4.9	65.2	10.0	4.1	4.5	-	Not available
1-9 ชั่วโมง	58.9	1.8	1.7	0.3	1.7	2.5	32.4	7.2	2.8	8.5	-	1-9 hours
มี	6.1	-	-	-	-	0.6	2.0	0.4	0.4	2.7	-	Available
ไม่มี	52.8	1.8	1.7	0.3	1.7	1.9	30.4	6.8	2.4	5.8	-	Not available
10-19 ชั่วโมง	215.8	3.7	5.3	3.4	3.0	19.9	109.7	26.6	7.4	36.9	-	10-19 hours
มี	15.2	-	-	-	-	0.1	4.7	1.4	2.6	6.4	-	Available
ไม่มี	200.6	3.7	5.3	3.4	3.0	19.8	104.9	25.2	4.8	30.5	-	Not available
20-29 ชั่วโมง	728.7	17.0	49.4	23.4	21.6	71.9	341.4	73.3	25.7	105.1	-	20-29 hours
มี	24.8	0.7	-	-	0.2	2.4	4.9	4.0	1.0	11.6	-	Available
ไม่มี	703.9	16.3	49.4	23.4	21.4	69.4	336.5	69.3	24.7	93.5	-	Not available
30-34 ชั่วโมง	544.8	8.8	11.0	12.8	8.8	55.6	246.5	83.6	24.3	93.4	-	30-34 hours
มี	16.2	-	-	-	-	1.3	3.7	1.0	0.4	9.9	-	Available
ไม่มี	528.6	8.8	11.0	12.8	8.8	54.3	242.8	82.7	23.9	83.5	-	Not available
35-39 ชั่วโมง	781.9	35.3	107.9	40.1	46.6	101.9	282.1	71.1	26.0	71.0	-	35-39 hours
มี	5.3	-	0.3	-	0.3	1.3	1.7	0.8	-	1.0	-	Available
ไม่มี	776.6	35.3	107.6	40.1	46.3	100.6	280.4	70.3	26.0	70.0	-	Not available
40-49 ชั่วโมง	2,592.9	60.8	105.5	67.2	74.9	466.2	812.0	415.4	158.4	432.4	-	40-49 hours
มี	20.5	-	-	-	0.3	0.1	5.7	7.6	0.9	5.9	-	Available
ไม่มี	2,572.4	60.8	105.5	67.2	74.7	466.0	806.3	407.9	157.5	426.5	-	Not available
50 ชั่วโมงขึ้นไป	1,334.9	32.3	25.4	18.7	16.2	491.4	304.6	200.0	92.0	154.4	-	50 hours and over
มี	0.7	-	-	-	-	0.4	0.2	0.2	-	-	-	Available
ไม่มี	1,334.2	32.3	25.4	18.7	16.2	491.0	304.4	199.8	92.0	154.4	-	Not available

ตารางที่ 9 จำนวนผู้มีงานทำ จำนวนชั่วโมงทำงานต่อสัปดาห์ การมีเวลาพักผ่อนและต้องการทำงานเพิ่มขึ้น และเพศ ภาคเหนือ
 TABLE 9 EMPLOYED PERSONS BY OCCUPATION, HOURS WORKED PER WEEK, AVAILABILITY FOR ADDITIONAL WORK AND SEX , NORTHERN REGION

จำนวนชั่วโมงทำงาน เพศ และ การมีเวลาพักผ่อน และต้องการทำงานเพิ่มขึ้น	รวม	อาชีพ										ผู้ควบคุมเครื่องจักร Plant & Machine controls	ผู้ประกอบอาชีพ งานพื้นฐาน Elementary occupations	คนงานซึ่งมี ได้จำแนกตัว ในหมวดอื่น Not classifiable	HOURS WORKED, SEX AND AVAILABILITY FOR ADDITIONAL WORK
		ผู้จัดการ Legislators & Managers	ผู้ประกอบวิชาชีพ ด้านต่างๆ Profes- sional	เจ้าหน้าที่เทคนิค และผู้ประกอบ วิชาชีพ Technicians	เสมียน Clerks	พนักงานบริการ ผู้จำหน่ายสินค้า Service Workers	ด้านการเกษตร ป่าไม้และประมง Agricultural & Fishery	ช่างฝีมือและผู้ปฏิบัติงาน งานที่เกี่ยวข้อง Craft & associat	ช่างฝีมือและผู้ปฏิบัติงาน งานที่เกี่ยวข้อง Craft & associat	ช่างฝีมือและผู้ปฏิบัติงาน งานที่เกี่ยวข้อง Craft & associat	ช่างฝีมือและผู้ปฏิบัติงาน งานที่เกี่ยวข้อง Craft & associat				
ชาย	3,441.4	112.7	110.8	82.7	52.3	457.7	1,300.6	615.5	254.7	454.3	-	-	-	TOTAL(MALE)	
มี	66.1	0.9	-	-	-	2.4	22.1	14.0	5.3	21.5	-	-	-	Available	
ไม่มี	3,375.2	111.8	110.8	82.7	52.3	455.4	1,278.5	601.5	249.4	432.8	-	-	-	Not available	
มีงานประจำไม่ได้ทำงาน	76.2	0.9	0.4	0.1	-	1.9	55.1	8.6	4.3	4.9	-	-	-	With job not work	
มี	11.7	0.2	-	-	-	-	6.9	1.8	1.0	1.9	-	-	-	Available	
ไม่มี	64.5	0.7	0.4	0.1	-	1.9	48.2	6.8	3.4	3.1	-	-	-	Not available	
1-9 ชั่วโมง	30.2	0.8	0.7	0.3	1.1	1.0	16.7	3.1	2.8	3.7	-	-	-	1-9 hours	
มี	2.4	-	-	-	-	-	1.2	0.4	0.4	0.4	-	-	-	Available	
ไม่มี	27.8	0.8	0.7	0.3	1.1	1.0	15.5	2.7	2.4	3.3	-	-	-	Not available	
10-19 ชั่วโมง	114.0	2.7	3.2	0.8	0.6	10.9	52.9	16.8	6.8	19.4	-	-	-	10-19 hours	
มี	10.9	-	-	-	-	-	3.1	1.2	2.6	3.9	-	-	-	Available	
ไม่มี	103.1	2.7	3.2	0.8	0.6	10.9	49.7	15.6	4.2	15.4	-	-	-	Not available	
20-29 ชั่วโมง	393.5	13.3	18.5	13.0	7.5	28.6	191.3	49.5	21.4	50.5	-	-	-	20-29 hours	
มี	12.7	0.7	-	-	-	1.1	2.5	3.6	0.6	4.2	-	-	-	Available	
ไม่มี	380.7	12.6	18.5	13.0	7.5	27.4	188.8	45.9	20.8	46.4	-	-	-	Not available	
30-34 ชั่วโมง	302.4	5.9	5.0	6.1	0.8	19.9	140.4	57.6	17.6	49.2	-	-	-	30-34 hours	
มี	10.4	-	-	-	-	0.2	2.2	0.6	0.4	7.0	-	-	-	Available	
ไม่มี	292.1	5.9	5.0	6.1	0.8	19.7	138.2	57.0	17.2	42.2	-	-	-	Not available	
35-39 ชั่วโมง	399.5	26.4	36.1	21.3	11.7	43.6	162.0	36.4	20.9	41.2	-	-	-	35-39 hours	
มี	3.3	-	-	-	-	0.7	1.1	0.8	-	0.8	-	-	-	Available	
ไม่มี	396.2	26.4	36.1	21.3	11.7	42.9	160.9	35.7	20.9	40.3	-	-	-	Not available	
40-49 ชั่วโมง	1,410.3	40.2	36.1	30.7	24.8	171.5	472.2	299.3	118.6	206.4	-	-	-	40-49 hours	
มี	14.0	-	-	-	-	-	4.9	5.5	0.4	3.2	-	-	-	Available	
ไม่มี	1,396.3	40.2	36.1	30.7	24.8	171.5	472.2	299.3	118.2	203.2	-	-	-	Not available	
50 ชั่วโมงขึ้นไป	715.3	22.6	10.9	10.3	5.9	180.5	205.2	138.7	62.4	79.0	-	-	-	50 hours and over	
มี	0.7	-	-	-	-	0.4	0.2	0.2	-	-	-	-	-	Available	
ไม่มี	714.6	22.6	10.9	10.3	5.9	180.1	205.0	138.5	62.4	79.0	-	-	-	Not available	
หญิง	2,923.9	48.1	196.1	84.6	120.8	756.5	902.0	273.6	87.0	455.2	-	-	-	TOTAL(FEMALE)	
มี	38.1	-	0.4	-	0.8	4.0	9.7	3.0	0.9	19.3	-	-	-	Available	
ไม่มี	2,885.8	48.1	195.7	84.6	120.0	752.5	892.3	270.6	86.0	435.9	-	-	-	Not available	
มีงานประจำไม่ได้ทำงาน	31.3	0.3	0.4	1.3	0.4	3.1	19.1	3.2	0.7	2.9	-	-	-	With job not work	
มี	3.7	-	0.1	-	-	0.2	2.0	-	1.4	1.4	-	-	-	Available	
ไม่มี	27.6	0.3	0.3	1.3	0.4	3.0	17.0	3.2	0.7	1.4	-	-	-	Not available	
1-9 ชั่วโมง	28.7	1.0	1.0	-	0.6	1.5	15.7	4.1	-	4.8	-	-	-	1-9 hours	
มี	3.7	-	-	-	-	0.6	0.9	-	2.3	2.5	-	-	-	Available	
ไม่มี	25.0	1.0	1.0	-	0.6	0.9	14.9	4.1	-	2.5	-	-	-	Not available	
10-19 ชั่วโมง	101.8	1.0	2.2	2.6	2.4	9.1	56.8	9.8	0.6	17.5	-	-	-	10-19 hours	
มี	4.3	-	-	-	-	0.1	1.6	0.2	2.5	2.5	-	-	-	Available	
ไม่มี	97.5	1.0	2.2	2.6	2.4	8.9	55.2	9.7	0.6	15.0	-	-	-	Not available	
20-29 ชั่วโมง	335.2	3.7	30.9	10.4	14.1	43.3	150.1	23.8	4.4	54.6	-	-	-	20-29 hours	
มี	12.1	-	-	-	0.2	1.3	2.4	0.4	0.4	7.4	-	-	-	Available	
ไม่มี	323.1	3.7	30.9	10.4	13.9	42.0	147.7	23.4	4.0	47.2	-	-	-	Not available	
30-34 ชั่วโมง	242.4	2.9	6.1	6.7	8.1	35.7	106.0	26.1	6.7	44.2	-	-	-	30-34 hours	
มี	5.9	-	-	-	-	1.1	1.4	0.4	-	2.9	-	-	-	Available	
ไม่มี	236.5	2.9	6.1	6.7	8.1	34.5	104.6	25.6	6.7	41.3	-	-	-	Not available	
35-39 ชั่วโมง	382.4	9.0	71.8	18.8	34.9	58.3	120.1	34.7	5.1	29.8	-	-	-	35-39 hours	
มี	2.0	-	-	-	0.3	0.6	0.6	-	0.1	0.1	-	-	-	Available	
ไม่มี	380.4	9.0	71.5	18.8	34.6	57.7	119.5	34.7	5.1	29.7	-	-	-	Not available	
40-49 ชั่วโมง	1,182.5	20.5	69.4	36.5	50.1	294.7	334.9	110.6	39.8	226.0	-	-	-	40-49 hours	
มี	6.4	-	-	-	0.3	0.1	0.9	2.0	0.5	2.7	-	-	-	Available	
ไม่มี	1,176.1	20.5	69.4	36.5	49.8	294.5	334.1	108.6	39.3	223.4	-	-	-	Not available	
50 ชั่วโมงขึ้นไป	619.6	9.8	14.6	8.3	10.3	310.9	99.4	61.3	29.6	75.4	-	-	-	50 hours and over	
มี	-	-	-	-	-	-	-	-	-	-	-	-	-	Available	
ไม่มี	619.6	9.8	14.6	8.3	10.3	310.9	99.4	61.3	29.6	75.4	-	-	-	Not available	

ตารางที่ 9 จำนวนผู้มีงานทำ จำนวนชั่วโมงทำงานต่อสัปดาห์ การมีเวลาเหลือพอและต้องการทำงานเพิ่มขึ้น เพศ และเขตการปกครอง ภาคเหนือ (ต่อ)
TABLE 9 EMPLOYED PERSONS BY OCCUPATION, HOURS WORKED PER WEEK, AVAILABILITY FOR ADDITIONAL WORK, SEX AND AREA, NORTHERN REGION (Contd.)

จำนวนชั่วโมงทำงาน เพศ และ การมีเวลาเหลือพอ และต้องการทำงานเพิ่มขึ้น	ในเขตเทศบาล MUNICIPAL AREA											รวม	HOURS WORKED, SEX AND AVAILABILITY FOR ADDITIONAL WORK
	ผู้บัญญัติกฎหมาย & Managers	ผู้จัดการ Legislators & Managers	ผู้ประกอบวิชาชีพ ด้านต่างๆ	เจ้าหน้าที่เทคนิค และผู้ประกอบ วิชาชีพ	เสมียน Clerks	พนักงานบริการ ผู้จำหน่ายสินค้า Service Workers	อาชีพ Occupation	ช่างฝีมือและผู้ปฏิบัติ งานที่เกี่ยวข้อง Craft & associat	ผู้ควบคุมเครื่องจักร งานด้านการประกอบ Plant & Machine controllers	ผู้ประกอบการอาชีพ งานพื้นฐาน Elementary occupations	คนงานซึ่งมี ได้จำแนกไว้ ในหมวดอื่น Not classifiable		
ยอดรวม(ชาย)	51.1	62.9	41.7	25.6	228.4	266.3	232.9	107.3	123.7	-	-	-	
มี	0.2	-	-	-	0.4	3.7	4.6	2.4	3.5	-	-	Available	
ไม่มี	51.0	62.9	41.7	25.6	228.0	262.6	228.4	104.9	120.2	-	-	Not available	
มีงานประจำแต่ไม่ได้ทำงาน	0.7	-	0.1	-	0.8	11.0	2.5	1.3	0.7	-	-	With job not work	
มี	0.2	-	-	-	-	1.2	1.2	0.1	-	-	-	Available	
ไม่มี	0.5	-	0.1	-	0.8	9.8	1.3	1.2	0.7	-	-	Not available	
1-9 ชั่วโมง	0.8	0.5	0.3	0.8	0.7	2.0	2.1	0.6	0.7	-	-	1-9 hours	
มี	-	-	-	-	-	0.2	0.3	-	-	-	-	Available	
ไม่มี	0.8	0.5	0.3	0.8	0.7	1.9	1.8	0.6	0.7	-	-	Not available	
10-19 ชั่วโมง	0.5	0.8	0.1	0.4	6.7	8.8	6.1	2.8	5.1	-	-	10-19 hours	
มี	-	-	-	-	-	0.2	0.6	0.2	1.1	-	-	Available	
ไม่มี	5.7	8.5	4.1	3.6	11.6	39.6	17.6	6.4	15.0	-	-	20-29 hours	
20-29 ชั่วโมง	-	-	-	-	0.2	0.6	0.6	0.2	1.1	-	-	Available	
มี	5.7	8.5	4.1	3.6	11.5	39.0	17.0	6.2	13.9	-	-	Not available	
ไม่มี	2.5	2.4	2.6	0.2	12.2	28.3	15.4	7.2	11.7	-	-	30-34 hours	
30-34 ชั่วโมง	-	-	-	-	0.2	0.7	0.1	0.4	0.5	-	-	Available	
มี	2.5	2.4	2.6	0.2	12.0	27.6	15.3	6.8	11.3	-	-	Not available	
ไม่มี	11.1	19.0	10.0	5.0	21.9	37.0	11.5	8.3	8.2	-	-	35-39 hours	
35-39 ชั่วโมง	-	-	-	-	-	-	0.8	-	0.4	-	-	Available	
มี	11.1	19.0	10.0	5.0	21.9	37.0	10.7	8.3	7.8	-	-	Not available	
ไม่มี	19.9	24.5	16.8	13.1	80.9	96.3	118.1	51.7	57.0	-	-	40-49 hours	
40-49 ชั่วโมง	-	-	-	-	-	0.8	0.9	0.2	0.7	-	-	Available	
มี	19.9	24.5	16.8	13.1	80.9	95.5	117.2	51.6	56.3	-	-	Not available	
ไม่มี	10.0	7.2	7.7	2.6	93.6	43.3	59.7	29.0	25.4	-	-	50 hours and over	
50 ชั่วโมงขึ้นไป	-	-	-	-	0.1	-	0.2	-	-	-	-	Available	
มี	10.0	7.2	7.7	2.6	93.6	43.3	59.5	29.0	25.4	-	-	Not available	
ไม่มี	10.0	7.2	7.7	2.6	93.6	43.3	59.5	29.0	25.4	-	-	Not available	

ไตรมาสที่ 1/2559 : Quarter 1/2016

หน่วยเป็นพัน : In Thousands

ตารางที่ 9 จำนวนผู้จ้างงานที่จ้างตามอาชีพ จำนวนชั่วโมงทำงานต่อสัปดาห์ การมีเวลาเหลือพอและต้องการทำงานเพิ่มขึ้น เขต และเขตการปกครอง ภาคเหนือ (ต่อ)
TABLE 9 EMPLOYED PERSONS BY OCCUPATION, HOURS WORKED PER WEEK, AVAILABILITY FOR ADDITIONAL WORK, SEX AND AREA, NORTHERN REGION (Contd.)

ไตรมาสที่ 1/2559 : Quarter 1/2016

ในเขตเทศบาล MUNICIPAL AREA

หน่วยเป็นพัน : In Thousands

จำนวนชั่วโมงทำงาน เพศ และ การมีเวลาเหลือพอ และต้องการงานเพิ่มขึ้น	อาชีพ Occupation														HOURS WORKED, SEX AND AVAILABILITY FOR ADDITIONAL WORK
	รวม Total	ผู้จัดการ Legislators & Managers	ผู้ประกอบวิชาชีพ ด้านต่างๆ Profes- sional	เจ้าหน้าที่เทคนิค และผู้ประกอบ วิชาชีพ Technicians	เสมียน Clerks	พนักงานบริการ ผู้จำหน่ายสินค้า Service Workers	ด้านการเกษตร ป่าไม้และประมง Agricultural & Fishery	ช่างฝีมือและผู้ปฏิบัติ งานที่เกี่ยวข้อง Craft & associat	ผู้ควบคุมเครื่องจักร งานด้านการประกอบ Plant & Machine controlors	ผู้ประกอบอาชีพ งานพื้นฐาน Elementary occupations	คนงานซึ่งมี ได้งานแก้ไข ในหมวดอื่น Not classifiable	TOTAL(FEMALE)			
ยอดรวม(หญิง)	1,064.9	22.5	98.6	39.5	57.0	361.3	180.5	113.2	41.4	150.9	-	-			
มี	8.1	-	0.2	-	0.2	1.8	1.4	0.6	0.2	3.7	-	Available			
ไม่มี	1,056.8	22.5	98.4	39.5	56.8	359.5	179.1	112.6	41.2	147.2	-	Not available			
มีงานประจำแต่ไม่ได้ทำงาน	7.2	0.3	0.4	0.5	0.1	1.4	2.4	1.5	-	0.7	-	With job not work			
มี	0.6	-	0.1	-	-	0.2	0.2	-	-	0.1	-	Available			
ไม่มี	6.6	0.3	0.3	0.5	0.1	1.3	2.2	1.5	-	0.6	-	Not available			
1-9 ชั่วโมง	5.9	-	0.4	-	-	1.0	2.5	1.0	-	0.9	-	1-9 hours			
มี	1.0	-	-	-	-	0.6	0.3	-	-	0.1	-	Available			
ไม่มี	4.9	-	0.4	-	-	0.5	2.2	1.0	-	0.8	-	Not available			
10-19 ชั่วโมง	25.9	0.5	1.4	0.8	0.4	3.5	11.8	2.9	0.3	4.3	-	10-19 hours			
มี	0.9	-	-	-	-	0.1	0.4	0.2	-	0.3	-	Available			
ไม่มี	24.9	0.5	1.4	0.8	0.4	3.4	11.4	2.7	0.3	4.0	-	Not available			
20-29 ชั่วโมง	102.5	0.8	12.1	4.8	6.0	21.4	38.0	7.8	1.3	10.2	-	20-29 hours			
มี	2.4	-	-	-	0.2	0.7	0.5	0.4	-	0.6	-	Available			
ไม่มี	100.1	0.8	12.1	4.8	5.8	20.7	37.5	7.4	1.3	9.6	-	Not available			
30-34 ชั่วโมง	71.9	1.0	2.8	3.4	2.6	16.3	21.2	8.3	2.9	13.4	-	30-34 hours			
มี	1.1	-	-	-	-	0.2	-	-	-	0.9	-	Available			
ไม่มี	70.9	1.0	2.8	3.4	2.6	16.2	21.2	8.3	2.9	12.4	-	Not available			
35-39 ชั่วโมง	132.0	3.5	31.6	6.8	15.9	27.6	25.3	10.7	2.9	9.8	-	35-39 hours			
มี	0.3	-	0.1	-	-	0.0	-	-	-	0.1	-	Available			
ไม่มี	131.8	3.5	31.4	6.8	15.9	27.6	25.3	10.7	2.9	9.7	-	Not available			
40-49 ชั่วโมง	444.7	11.8	38.1	17.3	25.3	144.1	60.3	49.8	18.6	79.5	-	40-49 hours			
มี	1.9	-	-	-	-	0.1	-	-	0.2	1.6	-	Available			
ไม่มี	442.8	11.8	38.1	17.3	25.3	144.0	60.3	49.8	18.3	78.0	-	Not available			
50 ชั่วโมงขึ้นไป	274.9	4.7	12.0	5.9	6.7	146.0	21.0	31.2	15.3	32.1	-	50 hours and over			
มี	-	-	-	-	-	-	-	-	-	-	-	Available			
ไม่มี	274.9	4.7	12.0	5.9	6.7	146.0	21.0	31.2	15.3	32.1	-	Not available			

ตารางที่ 9 จำนวนผู้มีงานทำ จำแนกตามอาชีพ จำนวนชั่วโมงทำงานต่อสัปดาห์ การมีเวลาเหลือพอและต้องการทำงานเพิ่มขึ้น เขต และเขตการปกครอง ภาคเหนือ (ต่อ)

TABLE 9 EMPLOYED PERSONS BY OCCUPATION, HOURS WORKED PER WEEK, AVAILABILITY FOR ADDITIONAL WORK, SEX AND AREA, NORTHERN REGION (Contd.)

ไตรมาสที่ 1/2559 : Quarter 1/2016 หน่วยเป็นพัน : in Thousands

จำนวนชั่วโมงทำงาน เพศ และ การมีเวลาเหลือพอ และต้องการทำงานเพิ่มขึ้น	อาชีพ Occupation											TOTAL(MALE)
	รวม	ผู้บัญชาการ Legislators & Managers	ผู้ประกอบวิชาชีพ ด้านต่างๆ Professional	เจ้าหน้าที่เทคนิค และผู้ประกอบ วิชาชีพ Technicians	เสมียน Clerks	ผู้จำหน่ายสินค้า Service Workers	ป่าไม้และประมง Agricultural & Fishery	ช่างฝีมือและผู้ปฏิบัติ งานที่เกี่ยวข้อง Craft & associat	ผู้ควบคุมเครื่องจักร งานด้านการประกอบ Plant & Machine controllers	ผู้ประกอบอาชีพ งานพื้นฐาน Elementary occupations	คนงานซึ่งมี ได้จำแนกไว้ ในหมวดอื่น Not classifiable	
ยอดรวม(ชาย)	2,301.5	61.6	48.0	41.0	26.7	229.4	1,034.3	382.6	147.4	330.6	-	-
มี	51.5	0.7	-	-	-	2.0	18.4	9.4	3.0	18.0	-	Available
ไม่มี	2,250.0	60.9	48.0	41.0	26.7	227.4	1,015.9	373.1	144.5	312.6	-	Not available
มีงานประจำแต่ไม่ได้ทำงาน	59.1	0.2	0.4	-	-	1.1	44.1	6.1	3.1	4.2	-	With job not work
มี	9.0	-	-	-	-	-	5.7	0.5	0.9	1.9	-	Available
ไม่มี	50.1	0.2	0.4	-	-	1.1	38.4	5.5	2.2	2.3	-	Not available
1-9 ชั่วโมง	21.7	-	0.2	-	0.3	0.3	14.7	1.0	2.3	3.1	-	1-9 hours
มี	2.0	-	-	-	-	-	1.0	0.1	0.4	0.4	-	Available
ไม่มี	19.7	-	0.2	-	0.3	0.3	13.6	0.9	1.9	2.7	-	Not available
10-19 ชั่วโมง	82.7	2.2	2.4	0.7	0.2	4.2	44.1	10.7	3.9	14.2	-	10-19 hours
มี	7.7	-	-	-	-	-	2.9	0.7	1.0	3.1	-	Available
ไม่มี	75.0	2.2	2.4	0.7	0.2	4.2	41.2	10.0	2.9	11.2	-	Not available
20-29 ชั่วโมง	281.4	7.7	10.0	8.9	3.9	16.9	151.6	31.9	15.0	35.5	-	20-29 hours
มี	10.1	0.7	-	-	-	1.0	1.9	2.9	0.5	3.1	-	Available
ไม่มี	271.3	6.9	10.0	8.9	3.9	15.9	149.8	28.9	14.6	32.4	-	Not available
30-34 ชั่วโมง	220.0	3.3	2.6	3.6	0.6	7.8	112.1	42.2	10.4	37.5	-	30-34 hours
มี	8.5	-	-	-	-	-	1.5	0.5	-	6.6	-	Available
ไม่มี	211.5	3.3	2.6	3.6	0.6	7.8	110.6	41.7	10.4	30.9	-	Not available
35-39 ชั่วโมง	267.6	15.3	17.1	11.3	6.7	21.7	125.0	25.0	12.5	32.9	-	35-39 hours
มี	2.1	-	-	-	-	0.7	1.1	-	-	0.4	-	Available
ไม่มี	265.5	15.3	17.1	11.3	6.7	21.0	124.0	25.0	12.5	32.6	-	Not available
40-49 ชั่วโมง	932.0	20.4	11.6	13.9	11.8	90.6	380.8	186.8	66.9	149.4	-	40-49 hours
มี	11.5	-	-	-	-	-	4.1	4.7	0.2	2.6	-	Available
ไม่มี	920.5	20.4	11.6	13.9	11.8	90.6	376.7	182.1	66.7	146.9	-	Not available
50 ชั่วโมงขึ้นไป	436.9	12.6	3.7	2.7	3.3	86.9	161.9	79.0	33.3	53.7	-	50 hours and over
มี	0.5	-	-	-	-	0.3	0.2	-	-	-	-	Available
ไม่มี	436.4	12.6	3.7	2.7	3.3	86.6	161.8	79.0	33.3	53.7	-	Not available

ตารางที่ 10 จำนวนผู้มีงานทำ จำแนกตามอุตสาหกรรม จำนวนชั่วโมงทำงานต่อสัปดาห์ การมีเวลาเหลือพอและต้องการทำงานเพิ่มขึ้น ภาคเหนือ (ต่อ)

TABLE 10 EMPLOYED PERSONS BY INDUSTRY, HOURS WORKED PER WEEK, AVAILABILITY FOR ADDITIONAL WORK, NORTHERN REGION (Contd.)

ไตรมาสที่ 1/2559 : Quarter 1/2016

หน่วยเป็นพัน : In Thousands

จำนวนชั่วโมงทำงาน และ การมีเวลาเหลือพอ และต้องการทำงานเพิ่มขึ้น	อุตสาหกรรม (ต่อ) Industry (Contd.)											HOURS WORKED, AND AVAILABILITY FOR ADDITIONAL WORK
	กิจกรรม อสังหาริมทรัพย์ Real estate activities	กิจกรรมทางวิชาชีพ วิทย์และเทคโนโลยี Professional/scientific technical activities	การบริหารสนับสนุน และป้องกันประเทศ Administrative support service activities	การบริหารราชการ ป้องกันประเทศ Public admin- istration defence	การศึกษา Education	สังคมสงเคราะห์ Health and social work	ศิลปะ ความบันเทิง และนันทนาการ Art, Other service entertainment	บริการด้านอื่นๆ Other service	งานในครัวเรือน ส่วนบุคคล Activities of household	กิจกรรมท่องเที่ยว องค์กร Extra- territorial	ไม่ทราบ Unknown	
ยอดรวม	14.9	30.8	49.1	294.1	227.0	139.1	48.9	121.2	33.2	0.1	-	TOTAL
มี	-	-	0.3	1.8	0.8	0.3	0.9	0.5	1.8	-	-	Available
ไม่มี	14.9	30.8	48.9	292.4	226.2	138.8	48.0	120.6	31.3	0.1	-	Not available
มีงานประจำแต่ไม่ได้ทำงาน	-	0.2	0.9	1.0	0.3	0.3	0.7	1.0	0.1	-	-	With job not work
มี	-	-	-	-	-	-	0.1	-	-	-	-	Available
ไม่มี	-	0.2	0.9	1.0	0.3	0.3	0.7	1.0	0.1	-	-	Not available
1-9 ชั่วโมง	-	-	-	6.1	0.3	0.4	0.3	0.8	0.2	-	-	1-9 hours
มี	-	-	-	-	-	-	-	-	-	-	-	Available
ไม่มี	-	-	-	6.1	0.3	0.4	0.3	0.8	0.2	-	-	Not available
10-19 ชั่วโมง	0.2	-	0.6	6.5	4.2	1.2	4.7	3.0	1.8	0.0	-	10-19 hours
มี	-	-	-	-	-	-	-	0.1	0.7	-	-	Available
ไม่มี	0.2	-	0.6	6.5	4.2	1.2	4.7	2.8	1.2	0.0	-	Not available
20-29 ชั่วโมง	0.5	7.0	2.3	50.1	39.2	11.5	3.9	10.7	4.3	-	-	20-29 hours
มี	-	-	-	1.2	-	-	0.6	-	0.6	-	-	Available
ไม่มี	0.5	7.0	2.3	48.9	39.2	11.5	3.3	10.7	3.7	-	-	Not available
30-34 ชั่วโมง	2.3	1.3	6.0	8.5	7.9	5.1	4.4	5.4	2.3	-	-	30-34 hours
มี	-	-	-	-	0.6	-	-	-	-	-	-	Available
ไม่มี	2.3	1.3	6.0	8.5	7.4	5.1	4.4	5.4	2.3	-	-	Not available
35-39 ชั่วโมง	0.9	5.5	6.3	131.7	93.5	35.4	3.8	15.0	3.9	0.0	-	35-39 hours
มี	-	-	-	0.2	0.2	0.3	0.2	0.1	-	-	-	Available
ไม่มี	0.9	5.5	6.3	131.4	93.3	35.1	3.6	14.9	3.9	0.0	-	Not available
40-49 ชั่วโมง	7.7	14.1	15.1	73.8	73.6	65.3	23.6	51.5	11.7	0.1	-	40-49 hours
มี	-	-	0.3	-	-	-	-	0.3	0.5	-	-	Available
ไม่มี	7.7	14.1	14.8	73.8	73.6	65.3	23.6	51.2	11.2	0.1	-	Not available
50 ชั่วโมงขึ้นไป	3.3	2.8	18.0	16.6	8.0	19.9	7.5	33.9	9.0	-	-	50 hours and over
มี	-	-	-	0.3	-	-	-	-	-	-	-	Available
ไม่มี	3.3	2.8	18.0	16.2	8.0	19.9	7.5	33.9	9.0	-	-	Not available

ตารางที่ 10 จำนวนผู้จ้างทำ งานตามอุตสาหกรรม จำนวนชั่วโมงทำงานต่อสัปดาห์ การมีเวลาพักผ่อนและข้อมูลการทำงานพื้นฐาน และเพศ ภาคเหนือ
TABLE 10 EMPLOYED PERSONS BY INDUSTRY, HOURS WORKED PER WEEK, AVAILABILITY FOR ADDITIONAL WORK AND SEX, NORTHERN REGION

จำนวนชั่วโมงทำงาน เพศ และ การมีเวลาพักผ่อน และข้อมูลการทำงานพื้นฐาน	รวม Total	เกษตรกรรม การปศุสัตว์ และประมง Agriculture	การทำ เหมืองแร่ และพลังงาน Mining	การผลิต Manufacturing	ไฟฟ้า ก๊าซ ไอน้ำระบบปรับอากาศ Electricity	การบำบัดน้ำ เสียและน้ำ ประปา Water supply sewage, waste	อุตสาหกรรม การก่อสร้าง การขนส่ง และโทรคมนาคม Construction Transport, storage and communication	การขนส่ง และ สถานที่เก็บสินค้า Transportation and storage	ที่พักและ บริการด้านอาหาร Accommodation and food service	ข้อมูลข่าวสาร และการสื่อสาร Information and communication	กิจกรรมการเงิน การประกันภัย Financial intermediation	HOURS WORKED, SEX AND AVAILABILITY FOR ADDITIONAL WORK
ชาย	3,441.4	1,495.2	12.4	312.4	11.5	15.8	457.8	463.2	82.8	114.8	7.0	27.8
มี	66.1	37.2	-	9.3	-	0.4	13.1	1.6	0.6	0.4	-	Available
ไม่มี	3,375.2	1,458.0	12.4	303.1	11.5	15.3	444.7	461.6	82.2	114.5	7.0	27.8
มีงานประจำแต่ไม่ได้ทำงาน	76.2	56.3	0.1	7.1	-	0.8	6.0	1.3	1.1	0.7	-	Not available With job not work
มี	11.7	7.3	-	2.4	-	0.4	1.5	-	-	-	-	Available
ไม่มี	64.5	48.9	0.1	4.7	-	0.3	4.5	1.3	1.1	0.7	-	Not available
1-9 ชั่วโมง	30.2	18.7	-	2.1	-	-	2.7	1.3	1.1	-	-	1-9 hours
มี	2.4	1.6	-	-	-	-	0.4	-	-	-	-	Available
ไม่มี	27.8	17.1	-	2.1	-	-	2.3	1.3	0.7	-	-	Not available
10-19 ชั่วโมง	114.0	66.5	-	8.0	-	0.3	15.6	6.5	1.8	3.9	-	10-19 hours
มี	10.9	6.1	-	1.3	-	-	2.3	0.5	-	-	-	Available
ไม่มี	103.1	60.5	-	6.7	-	0.3	13.3	5.9	1.8	3.9	-	Not available
20-29 ชั่วโมง	393.5	216.4	1.4	25.5	1.0	1.7	40.0	21.3	10.6	8.4	0.6	3.6
มี	12.7	6.0	-	1.0	-	-	3.7	0.3	-	0.2	-	Available
ไม่มี	380.7	210.5	1.4	24.5	1.0	1.7	36.3	21.0	10.6	8.3	0.6	Not available
30-34 ชั่วโมง	302.4	169.4	0.1	27.9	-	-	47.6	25.1	4.3	8.5	0.0	1.3
มี	10.4	8.5	-	0.8	-	-	0.6	0.3	-	0.2	-	Available
ไม่มี	292.1	160.9	0.1	27.1	-	-	47.0	24.8	4.3	8.3	0.0	Not available
35-39 ชั่วโมง	399.5	174.9	0.1	15.3	3.9	3.9	16.5	26.1	6.4	11.3	1.5	3.1
มี	3.3	1.5	-	-	-	-	1.0	0.4	-	-	-	Available
ไม่มี	396.2	173.4	0.1	15.3	3.9	3.9	15.6	25.7	6.4	11.3	1.5	Not available
40-49 ชั่วโมง	1,410.3	588.8	4.7	151.0	5.2	8.9	230.1	210.1	33.1	41.4	4.4	15.2
มี	14.0	6.1	-	3.6	-	-	3.6	-	0.2	-	-	Available
ไม่มี	1,396.3	582.7	4.7	147.5	5.2	8.9	226.5	210.1	32.9	41.4	4.4	Not available
50 ชั่วโมงขึ้นไป	715.3	234.2	5.9	75.6	1.4	0.3	99.4	171.5	24.5	40.7	0.5	4.2
มี	0.7	0.2	-	0.2	-	-	-	0.1	-	-	-	Available
ไม่มี	714.6	234.0	5.9	75.4	1.4	0.3	99.4	171.5	24.5	40.7	0.5	Not available
หญิง	2,923.9	1,070.3	1.9	377.8	3.9	7.1	93.2	545.0	7.9	268.2	3.5	27.6
มี	38.1	21.9	-	5.2	-	-	2.7	3.9	0.5	0.9	-	Available
ไม่มี	2,885.8	1,048.4	1.9	372.6	3.9	7.1	90.4	541.1	7.4	267.3	3.5	27.6
มีงานประจำแต่ไม่ได้ทำงาน	31.3	19.4	-	4.9	-	0.2	0.5	1.8	-	2.3	-	Not available With job not work
มี	3.7	2.0	-	1.4	-	-	-	-	-	0.2	-	Available
ไม่มี	27.6	17.4	-	3.5	-	0.2	0.5	1.8	-	2.1	-	Not available
1-9 ชั่วโมง	28.7	18.3	-	3.0	-	-	0.6	1.5	-	1.4	-	1-9 hours
มี	3.7	2.1	-	0.5	-	-	0.5	0.6	-	-	-	Available
ไม่มี	25.0	16.1	-	2.5	-	-	0.1	1.0	-	1.4	-	Not available
10-19 ชั่วโมง	101.8	64.6	-	10.7	-	-	2.1	8.0	0.4	4.2	0.4	0.5
มี	4.3	3.3	-	0.2	-	-	0.3	0.3	0.1	-	-	Available
ไม่มี	97.5	61.3	-	10.5	-	-	1.8	7.6	0.3	4.2	0.4	Not available
20-29 ชั่วโมง	335.2	181.7	-	27.2	0.8	1.3	5.9	31.3	1.5	15.4	-	3.8
มี	12.1	7.4	-	0.1	-	-	1.6	0.4	-	0.6	-	Available
ไม่มี	323.1	174.3	-	27.1	0.8	1.3	4.4	30.2	1.1	14.8	-	Not available
30-34 ชั่วโมง	242.4	124.9	0.1	38.0	-	-	11.1	20.6	0.1	17.6	0.4	4.6
มี	5.9	3.5	-	0.4	-	-	-	1.2	-	0.2	-	Available
ไม่มี	236.5	121.4	0.1	37.6	-	-	11.1	19.4	0.1	17.5	0.4	Not available
35-39 ชั่วโมง	382.4	127.3	-	38.3	1.2	2.6	3.8	29.2	0.3	16.6	0.2	3.6
มี	2.0	0.6	-	-	-	-	0.1	0.6	-	-	-	Available
ไม่มี	380.4	126.7	-	38.3	1.2	2.6	3.6	28.7	0.3	16.6	0.2	Not available
40-49 ชั่วโมง	1,182.5	409.0	1.4	165.5	1.9	3.0	51.7	225.8	2.5	118.5	2.0	12.4
มี	6.4	3.0	-	2.5	-	-	0.2	0.1	-	-	-	Available
ไม่มี	1,176.1	405.9	1.4	163.0	1.9	3.0	51.5	225.7	2.5	118.5	2.0	Not available
50 ชั่วโมงขึ้นไป	619.6	125.3	0.4	90.1	-	0.2	17.5	226.8	3.0	92.2	0.6	1.9
มี	-	-	-	-	-	-	-	-	-	-	-	Available
ไม่มี	619.6	125.3	0.4	90.1	-	0.2	17.5	226.8	3.0	92.2	0.6	Not available

ตารางที่ 10 จำนวนผู้จ้างทำ งานตามอุตสาหกรรม จำนวนชั่วโมงทำงานต่อสัปดาห์ การมีงานถือและถือการจ้างทำ งานทั้งในและนอก ภาคเหนือ (ต่อ)

TABLE 10 EMPLOYED PERSONS BY INDUSTRY, HOURS WORKED PER WEEK, AVAILABILITY FOR ADDITIONAL WORK AND SEX, NORTHERN REGION (Contd.)

จำนวนชั่วโมงทำงาน เพศ และ การมีงานถือ และถือการจ้างทำ งานเต็ม เวลา	กิจกรรม อสังหาริมทรัพย์ Real estate activities	กิจกรรมทางวิชาชีพ วิทยาศาสตร์ Professional/scientific activities	การบริหารสนับสนุน และบริหาร Administrative and support service activities	การบริหารราชการ และบริหาร Public admini- stration/defence	อุตสาหกรรม (ต่อ)		ศิลปะ ความบันเทิง และนันทนาการ Art, entertainment	บริการด้านอื่นๆ Other service	งานในครัวเรือน Activities of household	กิจกรรมของ องค์กร Extra- territorial	ไม่ทราบ Unknown	HOURS WORKED, SEX AND AVAILABILITY FOR ADDITIONAL WORK
					การศึกษา Education	กิจกรรมด้านสุขภาพ งานสังคมสงเคราะห์ Health and social work						
ชาย	6.0	19.0	28.1	185.6	84.8	34.5	28.4	49.0	5.2	0.1	-	TOTAL (MALE)
มี	-	-	-	1.4	-	-	0.8	0.1	1.3	-	-	Available
ไม่มี	6.0	19.0	28.1	184.2	84.8	34.5	27.6	48.9	4.0	0.1	-	Not available
มีงานประจำเต็มไ้ทำงาน	-	-	0.7	0.9	0.1	-	0.4	0.9	-	-	-	With job not work Available
ไม่มี	-	-	0.7	0.9	0.1	-	0.4	0.9	-	-	-	Not available
1-9 ชั่วโมง	-	-	-	3.7	0.2	-	0.3	-	0.1	-	-	1-9 hours Available
มี	-	-	-	3.7	0.2	-	0.3	-	-	-	-	Not available
ไม่มี	-	-	-	3.7	0.2	-	0.3	-	-	-	-	Available
10-19 ชั่วโมง	-	-	0.5	2.3	3.1	0.1	2.2	1.6	1.3	0.0	-	10-19 hours Available
มี	-	-	-	-	-	-	-	-	-	-	-	Not available
ไม่มี	-	-	0.5	2.3	3.1	0.1	2.2	1.6	1.3	0.0	-	Available
20-29 ชั่วโมง	-	3.9	1.8	30.6	16.2	2.1	2.6	5.2	0.8	-	-	20-29 hours Available
มี	-	-	-	1.0	-	-	0.6	-	0.1	-	-	Not available
ไม่มี	-	3.9	1.8	29.6	16.2	2.1	2.0	5.2	0.8	-	-	Available
30-34 ชั่วโมง	0.3	0.3	2.9	5.8	3.1	1.9	1.7	2.3	0.0	-	-	30-34 hours Available
มี	-	-	-	-	-	-	-	-	-	-	-	Not available
ไม่มี	0.3	0.3	2.9	5.8	3.1	1.9	1.7	2.3	0.0	-	-	Available
35-39 ชั่วโมง	-	3.8	2.9	77.3	34.2	10.1	2.1	5.5	0.6	0.0	-	35-39 hours Available
มี	-	-	-	0.1	-	-	0.2	0.1	-	-	-	Not available
ไม่มี	-	3.8	2.9	77.2	34.2	10.1	1.9	5.4	0.6	0.0	-	Available
40-49 ชั่วโมง	3.3	9.0	6.3	50.7	24.0	15.9	15.1	21.1	2.1	0.1	-	40-49 hours Available
มี	-	-	-	-	-	-	-	-	0.5	-	-	Not available
ไม่มี	3.3	9.0	6.3	50.7	24.0	15.9	15.1	21.1	1.5	0.1	-	Available
50 ชั่วโมงขึ้นไป	2.4	2.1	13.0	14.5	4.0	4.5	4.0	12.3	0.3	-	-	50 hours and over Available
มี	-	-	-	0.3	-	-	-	-	-	-	-	Not available
ไม่มี	2.4	2.1	13.0	14.2	4.0	4.5	4.0	12.3	0.3	-	-	Available
หญิง	9.0	11.8	21.0	108.5	142.2	104.6	20.5	72.2	27.9	-	-	TOTAL (FEMALE)
มี	-	-	0.3	0.4	0.8	0.3	0.1	0.4	0.6	-	-	Available
ไม่มี	9.0	11.8	20.8	108.1	141.4	104.3	20.4	71.7	27.4	-	-	Not available
มีงานประจำเต็มไ้ทำงาน	-	0.2	0.2	0.1	0.2	0.3	0.4	0.1	0.1	-	-	With job not work Available
ไม่มี	-	0.2	0.2	0.1	0.2	0.3	0.1	0.1	0.1	-	-	Not available
1-9 ชั่วโมง	-	-	-	2.5	0.1	0.4	-	0.8	0.1	-	-	1-9 hours Available
มี	-	-	-	-	-	-	-	-	-	-	-	Not available
ไม่มี	-	-	-	2.5	0.1	0.4	-	0.8	0.1	-	-	Available
10-19 ชั่วโมง	0.2	-	0.1	4.2	1.1	1.1	2.5	1.4	0.5	-	-	10-19 hours Available
มี	-	-	-	-	-	-	-	-	-	-	-	Not available
ไม่มี	0.2	-	0.1	4.2	1.1	1.1	2.5	1.3	0.5	-	-	Available
20-29 ชั่วโมง	0.5	3.1	0.5	19.5	23.0	9.4	1.3	5.4	3.5	-	-	20-29 hours Available
มี	-	-	-	0.2	-	-	-	-	0.6	-	-	Not available
ไม่มี	0.5	3.1	0.5	19.2	23.0	9.4	1.3	5.4	2.9	-	-	Available
30-34 ชั่วโมง	2.0	1.0	3.1	2.8	4.8	3.2	2.6	3.1	2.3	-	-	30-34 hours Available
มี	-	-	-	-	0.6	-	-	-	-	-	-	Not available
ไม่มี	2.0	1.0	3.1	2.8	4.2	3.2	2.6	3.1	2.3	-	-	Available
35-39 ชั่วโมง	0.9	1.7	3.4	54.3	59.3	25.3	1.7	9.5	3.2	-	-	35-39 hours Available
มี	-	-	-	0.1	0.2	0.3	-	-	-	-	-	Not available
ไม่มี	0.9	1.7	3.4	54.2	59.1	25.0	1.7	9.5	3.2	-	-	Available
40-49 ชั่วโมง	4.4	5.1	8.8	23.1	49.6	49.5	8.5	30.4	9.7	-	-	40-49 hours Available
มี	-	-	0.3	-	-	-	-	0.3	-	-	-	Not available
ไม่มี	4.4	5.1	8.5	23.1	49.6	49.5	8.5	30.1	9.7	-	-	Available
50 ชั่วโมงขึ้นไป	0.9	0.7	5.0	2.1	4.1	15.4	3.5	21.5	8.6	-	-	50 hours and over Available
มี	-	-	-	-	-	-	-	-	-	-	-	Not available
ไม่มี	0.9	0.7	5.0	2.1	4.1	15.4	3.5	21.5	8.6	-	-	Available

หน่วยเป็นพัน : in Thousands

ตารางที่ 10 จำนวนผู้มีงานทำ จำแนกตามอุตสาหกรรม จำนวนชั่วโมงทำงานต่อสัปดาห์ การมีเวลาเหลือพอและต้องการทำงานเพิ่มขึ้น เขต และเขตการปกครอง ภาคเหนือ (ต่อ)

TABLE 10 EMPLOYED PERSONS BY INDUSTRY, HOURS WORKED PER WEEK, AVAILABILITY FOR ADDITIONAL WORK, SEX AND AREA, NORTHERN REGION (Contd.)

ไตรมาสที่ 1/2559 : Quarter 1/2016

ในเขตเทศบาล MUNICIPAL AREA

หน่วยเป็นพัน : in Thousands

จำนวนชั่วโมงทำงาน เพศ และ การมีเวลาเหลือพอ และต้องการทำงานเพิ่มขึ้น	อุตสาหกรรม Industry													TOTAL (MALE)
	รวม	เกษตรกรรม และการประมง Agriculture	การป่าไม้ และการประมง Mining	การทำเหมืองแร่ และเหมืองหิน	การผลิต ไฟฟ้า ก๊าซ ไอน้ำระบบปรับอากาศ	การจัดการน้ำ บำบัดน้ำเสีย และประปา Water supply sewerage, waste	การก่อสร้าง Construction	การขนส่ง การขุดลอก การขุดลอก การขุดลอก การขุดลอก	การขนส่ง การขนส่ง การขนส่ง การขนส่ง	การขนส่ง การขนส่ง การขนส่ง การขนส่ง	การขนส่ง การขนส่ง การขนส่ง การขนส่ง	ที่พักแรมและ บริการด้านอาหาร Accommodation and food service	ข้อมูลข่าวสาร และการสื่อสาร Information and communication	
ยอดรวม (ชาย)	1,139.9	298.2	3.8	137.0	8.2	6.5	148.2	212.8	38.7	66.4	3.3	15.3	15.3	15.3
มี	14.7	5.6	-	2.1	-	-	6.1	0.2	0.2	0.4	-	-	-	Available
ไม่มี	1,125.2	292.7	3.8	134.9	8.2	6.5	142.1	212.6	38.5	66.1	3.3	15.3	15.3	Not available
มีงานประจำแต่ไม่ได้ทำงาน	17.1	11.0	0.1	1.2	-	0.1	3.1	0.7	0.7	-	-	-	-	With job not work
มี	2.7	1.2	-	-	-	-	1.5	-	-	-	-	-	-	Available
ไม่มี	14.4	9.8	0.1	1.2	-	0.1	1.6	0.7	0.7	-	-	-	-	Not available
1-9 ชั่วโมง	8.5	2.3	-	1.0	-	-	0.6	0.8	0.1	-	-	-	-	1-9 hours
มี	0.4	0.2	-	-	-	-	0.3	-	-	-	-	-	-	Available
ไม่มี	8.1	2.1	-	1.0	-	-	0.4	0.8	0.1	-	-	-	-	Not available
10-19 ชั่วโมง	31.2	9.9	-	4.5	-	0.3	4.5	4.1	0.6	3.3	-	-	-	10-19 hours
มี	3.2	0.3	-	1.3	-	-	1.6	-	-	-	-	-	-	Available
ไม่มี	28.1	9.7	-	3.1	-	0.3	3.0	4.1	0.6	3.3	-	-	-	Not available
20-29 ชั่วโมง	112.0	42.6	0.7	10.4	0.6	0.4	11.9	8.6	2.2	6.0	0.6	1.2	1.2	20-29 hours
มี	2.6	1.7	-	0.1	-	-	0.6	0.1	-	0.2	-	-	-	Available
ไม่มี	109.4	41.0	0.7	10.3	0.6	0.4	11.4	8.5	2.2	5.9	0.6	1.2	1.2	Not available
30-34 ชั่วโมง	82.4	34.0	0.1	12.3	-	-	10.1	10.2	1.8	4.8	0.0	1.0	1.0	30-34 hours
มี	1.8	1.2	-	0.4	-	-	0.1	-	-	0.2	-	-	-	Available
ไม่มี	80.5	32.8	0.1	12.0	-	-	10.0	10.2	1.8	4.6	0.0	1.0	1.0	Not available
35-39 ชั่วโมง	131.9	37.5	0.1	6.0	3.4	0.9	4.9	9.6	2.9	4.7	0.7	1.9	1.9	35-39 hours
มี	1.2	-	-	-	-	-	1.0	-	-	-	-	-	-	Available
ไม่มี	130.7	37.5	0.1	6.0	3.4	0.9	3.9	9.6	2.9	4.7	0.7	1.9	1.9	Not available
40-49 ชั่วโมง	478.3	110.3	1.3	64.1	2.9	4.6	75.9	96.8	18.4	24.0	1.5	8.0	8.0	40-49 hours
มี	2.5	1.1	-	0.1	-	-	1.1	-	0.2	-	-	-	-	Available
ไม่มี	475.8	109.2	1.3	64.0	2.9	4.6	74.8	96.8	18.2	24.0	1.5	8.0	8.0	Not available
50 ชั่วโมงขึ้นไป	278.4	50.6	1.5	37.5	1.3	0.3	37.1	82.0	12.0	23.6	0.5	2.9	2.9	50 hours and over
มี	0.2	-	-	0.2	-	-	-	0.1	-	-	-	-	-	Available
ไม่มี	278.2	50.6	1.5	37.3	1.3	0.3	37.1	81.9	12.0	23.6	0.5	2.9	2.9	Not available

ตารางที่ 10 จำนวนผู้ใช้งานทำ จีแนตามอุตสาหกรรม จำนวนชั่วโมงทำงานต่อสัปดาห์ การมีเวลาเหลือพอและต้องการทำงานเพิ่มขึ้น เขต และเขตภาคกลาง ภาคเหนือ (ต่อ)
TABLE 10 EMPLOYED PERSONS BY INDUSTRY, HOURS WORKED PER WEEK, AVAILABILITY FOR ADDITIONAL WORK, SEX AND AREA, NORTHERN REGION (Contd.)

จำนวนผู้ใช้งาน เพศ และ การมีเวลาเหลือพอ และต้องการทำงานเพิ่มขึ้น	เขตเทศบาล MUNICIPAL AREA										รวม	HOURS WORKED, SEX AND AVAILABILITY FOR ADDITIONAL WORK
	เกษตรกรรม และการประมง Agriculture	การทำ เหมืองแร่ และเหมืองหิน Mining	การผลิต ไฟฟ้า ก๊าซ ไอน้ำระบบปรับอากาศ Electricity	การจำหน่าย น้ำประปา และประปา Water supply sewerage, waste	ก่อสร้าง Construction	อุตสาหกรรม การขนส่ง การขนส่ง การขนส่ง Transportation and storage	อุตสาหกรรม การขนส่ง การขนส่ง การขนส่ง Transport, storage and food service intermedation	ที่พักแรมและ บริการด้านอาหาร Accommodation and food service	ข้อมูลข่าวสาร และการสื่อสาร Information and communication	กิจกรรมการเงินและ การประกันภัย Financial intermedation		
ยอดรวม (หญิง)	205.8	0.9	169.7	2.3	3.1	27.0	252.2	4.4	138.9	3.2	11.6	TOTAL (FEMALE)
มี	3.8	-	0.6	-	-	0.6	1.4	0.1	0.5	-	-	Available
ไม่มี	202.0	0.9	169.0	2.3	3.1	26.4	250.8	4.3	138.4	3.2	11.6	Not available
มีงานประจำแต่ไม่ได้ทำงาน	2.4	-	1.6	-	0.2	-	0.4	-	1.2	-	-	With job not work
มี	0.2	-	0.1	-	-	-	-	-	0.2	-	-	Available
ไม่มี	2.2	-	1.5	-	0.2	-	0.4	-	1.1	-	-	Not available
1-9 ชั่วโมง	2.7	-	0.2	-	-	0.2	0.8	-	0.3	-	-	1-9 hours
มี	0.3	-	-	-	-	0.1	0.6	-	-	-	-	Available
ไม่มี	2.4	-	0.2	-	-	0.1	0.2	-	0.3	-	-	Not available
10-19 ชั่วโมง	12.9	-	3.7	-	-	0.5	2.8	0.2	1.8	0.4	-	10-19 hours
มี	0.4	-	0.2	-	-	-	0.1	0.1	-	-	-	Available
ไม่มี	12.5	-	3.6	-	-	0.5	2.7	0.1	1.8	0.4	-	Not available
20-29 ชั่วโมง	41.1	-	9.8	0.4	0.3	1.2	15.3	0.1	5.5	-	-	20-29 hours
มี	0.7	-	0.1	-	-	0.4	0.6	-	0.2	-	-	Available
ไม่มี	40.4	-	9.7	0.4	0.3	0.8	14.7	0.1	5.3	-	-	Not available
30-34 ชั่วโมง	26.6	0.1	12.8	-	-	1.3	8.4	0.1	10.0	0.4	0.6	30-34 hours
มี	0.9	-	-	-	-	-	-	-	0.2	-	-	Available
ไม่มี	25.7	0.1	12.8	-	-	1.3	8.4	0.1	9.8	0.4	0.6	Not available
35-39 ชั่วโมง	23.6	-	13.6	1.2	0.5	1.8	14.1	0.1	9.6	0.2	1.8	35-39 hours
มี	-	-	-	-	-	0.1	-	-	-	-	-	Available
ไม่มี	23.6	-	13.6	1.2	0.5	1.7	14.1	0.1	9.6	0.2	1.8	Not available
40-49 ชั่วโมง	71.3	0.7	79.9	0.7	2.0	14.2	109.9	0.9	62.7	1.7	5.6	40-49 hours
มี	1.3	-	0.2	-	-	-	0.1	-	-	-	-	Available
ไม่มี	70.0	0.7	79.6	0.7	2.0	14.2	109.8	0.9	62.7	1.7	5.6	Not available
50 ชั่วโมงขึ้นไป	25.3	0.1	48.1	-	0.2	7.8	100.5	3.0	47.9	0.6	1.6	50 hours and over
มี	-	-	-	-	-	-	-	-	-	-	-	Available
ไม่มี	25.3	0.1	48.1	-	0.2	7.8	100.5	3.0	47.9	0.6	1.6	Not available

ไตรมาสที่ 1/2559 : Quarter 1/2016

เขตเทศบาล MUNICIPAL AREA

หน่วยเป็นพัน : In Thousands

ตารางที่ 10 จำนวนผู้มีงานทำ จำนวนชั่วโมงทำงานต่อสัปดาห์ การมีเวลาเหลือพอและต้องการทำงานเพิ่มขึ้น เพศ และเขตการปกครอง ภาคเหนือ (ต่อ)

TABLE 10 EMPLOYED PERSONS BY INDUSTRY, HOURS WORKED PER WEEK, AVAILABILITY FOR ADDITIONAL WORK, SEX AND AREA, NORTHERN REGION (Contd.)

ไตรมาสที่ 1/2559 : Quarter 1/2016

ในเขตเทศบาล MUNICIPAL AREA

หน่วยเป็นพัน : In Thousands

จำนวนชั่วโมงทำงาน เพศ และ การมีเวลาเหลือ และต้องการทำงานเพิ่มขึ้น	อุตสาหกรรม (อาชีพ) Industry (Contd.)												กิจกรรมของ องค์กร Extra- territorial	งานในครัวเรือน ส่วนบุคคล Activities of household	บริการด้านอื่นๆ Other service	TOTAL (MALE)
	กิจกรรม อสังหาริมทรัพย์ Real estate activities	กิจกรรมทางวิชาชีพ วิชาชีพและเทคโนโลยี Professional, scientific technical activities	การบริหารสนับสนุน และป้องกันประเทศ Administrative and support service activities	การบริหารราชการ ป้องกันประเทศ Public admin- istration defence	การศึกษา Education	กิจกรรมด้านสุขภาพ งานสังคมสงเคราะห์ Health and social work	ศิลปะ ความบันเทิง และนันทนาการ Art, entertainment	การดำเนินงาน งานบริการ	บริการด้านอื่นๆ Other service	กิจกรรมของ องค์กร Extra- territorial	ไม่ทราบ Unknown	HOURS WORKED, SEX AND AVAILABILITY FOR ADDITIONAL WORK				
ยอดรวม (ชาย)	2.8	11.1	13.2	84.4	40.1	15.7	8.9	23.3	1.7	0.1	-	-	-	-	-	-
มี	-	-	-	0.1	-	-	-	0.1	-	-	-	-	-	-	-	-
ไม่มี	2.8	11.1	13.2	84.3	40.1	15.7	8.9	23.2	1.7	0.1	-	-	-	-	-	-
มีงานประจำแต่ไม่ได้ทำงาน	-	-	-	-	0.1	-	-	-	-	-	-	-	-	-	-	-
มี	-	-	-	-	-	-	-	-	-	-	-	-	-	-	-	-
ไม่มี	-	-	-	-	0.1	-	-	-	-	-	-	-	-	-	-	-
1-9 ชั่วโมง	-	-	-	-	-	-	-	-	-	-	-	-	-	-	-	-
มี	-	-	-	3.7	-	-	-	-	-	-	-	-	-	-	-	-
ไม่มี	-	-	-	-	-	-	-	-	-	-	-	-	-	-	-	-
10-19 ชั่วโมง	-	-	0.5	0.4	0.9	0.1	1.0	0.3	0.6	0.0	-	-	-	-	-	-
มี	-	-	-	-	-	-	-	-	-	-	-	-	-	-	-	-
ไม่มี	-	-	0.5	0.4	0.9	0.1	1.0	0.3	0.6	0.0	-	-	-	-	-	-
20-29 ชั่วโมง	-	1.9	0.1	13.8	6.3	1.3	0.3	2.9	0.3	-	-	-	-	-	-	-
มี	-	-	-	-	-	-	-	-	-	-	-	-	-	-	-	-
ไม่มี	-	1.9	0.1	13.8	6.3	1.3	0.3	2.9	0.3	-	-	-	-	-	-	-
30-34 ชั่วโมง	0.3	0.3	0.3	2.7	1.3	0.5	1.7	0.8	0.0	-	-	-	-	-	-	-
มี	-	-	-	-	-	-	-	-	-	-	-	-	-	-	-	-
ไม่มี	0.3	0.3	0.3	2.7	1.3	0.5	1.7	0.8	0.0	-	-	-	-	-	-	-
35-39 ชั่วโมง	-	1.2	0.7	33.3	16.4	4.0	0.7	2.7	0.2	0.0	-	-	-	-	-	-
มี	-	-	-	0.1	-	-	-	0.1	-	-	-	-	-	-	-	-
ไม่มี	-	1.2	0.7	33.2	16.4	4.0	0.7	2.6	0.2	0.0	-	-	-	-	-	-
40-49 ชั่วโมง	1.0	6.0	4.3	24.7	12.5	7.6	2.9	11.2	0.4	0.1	-	-	-	-	-	-
มี	-	-	-	-	-	-	-	-	-	-	-	-	-	-	-	-
ไม่มี	1.0	6.0	4.3	24.7	12.5	7.6	2.9	11.2	0.4	0.1	-	-	-	-	-	-
50 ชั่วโมงขึ้นไป	1.6	1.7	7.3	5.8	2.6	2.3	2.3	5.5	0.1	-	-	-	-	-	-	-
มี	-	-	-	-	-	-	-	-	-	-	-	-	-	-	-	-
ไม่มี	1.6	1.7	7.3	5.8	2.6	2.3	2.3	5.5	0.1	-	-	-	-	-	-	-

ตารางที่ 10 จำนวนผู้จ้างงานที่ จำแนกตามอุตสาหกรรม จำนวนชั่วโมงทำงานต่อสัปดาห์ การมีเวลาเหลือพอและต้องการทำงานเพิ่มขึ้น เขต และเขตการปกครอง ภาคเหนือ (ต่อ)
TABLE 10 EMPLOYED PERSONS BY INDUSTRY, HOURS WORKED PER WEEK, AVAILABILITY FOR ADDITIONAL WORK, SEX AND AREA, NORTHERN REGION (Contd.)

หน่วยเป็นพัน : in Thousands

จำนวนชั่วโมงทำงาน เพศ และ การมีเวลาเหลือพอ และต้องการทำงานเพิ่มขึ้น	ในเขตเทศบาล MUNICIPAL AREA										กิจกรรมของ องค์กร Extra- territorial	งานไม่เต็ม เวลา Activities of household	ไม่ทราบ Unknown	HOURS WORKED, SEX AND AVAILABILITY FOR ADDITIONAL WORK
	กิจกรรม อสังหาริมทรัพย์ Real estate activities	กิจกรรมทางวิชาชีพ วิทย์และเทคโนโลยี Professional/scientific technical activities	การบริหารสนับสนุน และมือข้างประเท Administrative and support service activities	การบริหารราชการ ป้องกันประเทศ Public admin- istration defence	การศึกษา Education	อุตสาหกรรม (ดี) Industry (Contd.)	บริการด้านอื่นๆ Other service	ศิลปะ ความบันเทิง และนันทนาการ Art, entertainment	งานสังคมสงเคราะห์ Health and social work	การศึกษ Education				
ยอดรวม (หญิง)	7.5	5.9	11.0	42.5	68.6	45.0	10.7	39.0	15.6	-	-	-	TOTAL (FEMALE)	
มี	-	-	-	0.4	0.0	-	0.1	0.4	0.2	-	-	-	Available	
ไม่มี	7.5	5.9	11.0	42.1	68.6	45.0	10.6	38.5	15.4	-	-	-	Not available	
มีงานประจำแต่ไม่ได้ทำงาน	-	0.2	0.2	0.1	0.2	0.3	0.4	0.1	0.1	-	-	-	With job not work	
มี	-	-	-	-	-	-	0.1	-	-	-	-	-	Available	
ไม่มี	-	0.2	0.2	0.1	0.2	0.3	0.3	0.1	0.1	-	-	-	Not available	
1-9 ชั่วโมง	-	-	-	1.3	0.1	-	-	0.2	0.1	-	-	-	1-9 hours	
มี	-	-	-	-	-	-	-	-	-	-	-	-	Available	
ไม่มี	-	-	-	1.3	0.1	-	-	0.2	0.1	-	-	-	Not available	
10-19 ชั่วโมง	0.2	-	0.1	0.9	1.0	0.5	0.3	0.5	0.1	-	-	-	10-19 hours	
มี	-	-	-	-	-	-	-	0.1	-	-	-	-	Available	
ไม่มี	0.2	-	0.1	0.9	1.0	0.5	0.3	0.4	0.1	-	-	-	Not available	
20-29 ชั่วโมง	0.2	0.4	-	6.7	10.4	3.5	0.9	3.4	1.4	-	-	-	20-29 hours	
มี	-	-	-	0.2	-	-	-	-	0.2	-	-	-	Available	
ไม่มี	0.2	0.4	-	6.4	10.4	3.5	0.9	3.4	1.3	-	-	-	Not available	
30-34 ชั่วโมง	1.5	1.0	0.4	1.2	1.8	1.4	0.5	2.5	1.3	-	-	-	30-34 hours	
มี	-	-	-	-	-	-	-	-	-	-	-	-	Available	
ไม่มี	1.5	1.0	0.4	1.2	1.8	1.4	0.5	2.5	1.3	-	-	-	Not available	
35-39 ชั่วโมง	0.9	0.6	0.3	23.0	22.8	9.8	1.5	5.1	1.5	-	-	-	35-39 hours	
มี	-	-	-	0.1	0.0	-	-	-	-	-	-	-	Available	
ไม่มี	0.9	0.6	0.3	22.9	22.8	9.8	1.5	5.1	1.5	-	-	-	Not available	
40-49 ชั่วโมง	3.8	3.0	5.9	9.0	30.1	19.0	4.9	13.3	6.1	-	-	-	40-49 hours	
มี	-	-	-	-	-	-	-	0.3	-	-	-	-	Available	
ไม่มี	3.8	3.0	5.9	9.0	30.1	19.0	4.9	13.0	6.1	-	-	-	Not available	
50 ชั่วโมงขึ้นไป	0.9	0.7	4.0	0.4	2.3	10.5	2.2	13.9	5.0	-	-	-	50 hours and over	
มี	-	-	-	-	-	-	-	-	-	-	-	-	Available	
ไม่มี	0.9	0.7	4.0	0.4	2.3	10.5	2.2	13.9	5.0	-	-	-	Not available	

ตารางที่ 10 จำนวนผู้มีงานทำ จำแนกตามอุตสาหกรรม จำนวนชั่วโมงทำงานต่อสัปดาห์ การมีเวลาเหลือและต้องการทำงานเพิ่มขึ้น เขต และเขตการปกครอง ภาคเหนือ (ต่อ)
 TABLE 10 EMPLOYED PERSONS BY INDUSTRY, HOURS WORKED PER WEEK, AVAILABILITY FOR ADDITIONAL WORK, SEX AND AREA, NORTHERN REGION (Contd.)

ไตรมาสที่ 1/2559 : Quarter 1/2016 หน่วยเป็นพัน : in Thousands

จำนวนชั่วโมงทำงาน เพศ และ การมีเวลาเหลือ และต้องการทำงานเพิ่มขึ้น	นอกเขตเทศบาล NON-MUNICIPAL AREA										รวม	HOURS WORKED, SEX AND AVAILABILITY FOR ADDITIONAL WORK			
	อุตสาหกรรม Industry					อุตสาหกรรม Industry									
	เกษตรกรรม และการประมง และป่าไม้	การทำเหมืองแร่ และเหมืองหิน	การผลิต ไฟฟ้า ก๊าซ ไอน้ำระบบรับ อากาศ	การจัดการน้ำ บำบัดน้ำเสีย และประปา	การก่อสร้าง การก่อสร้าง การก่อสร้าง	การขนส่ง และ สถานที่เก็บสินค้า Transportation	ที่พักแรมและ บริการด้านอาหาร Accommodation	ข้อมูลข่าวสาร และการสื่อสาร Information	กิจกรรมการเงินและ การประกันภัย Financial intermediation	การค้าปลีก การซ่อมยานยนต์ Transport, storage and food service	การขนส่ง และ สถานที่เก็บสินค้า Transportation	ที่พักแรมและ บริการด้านอาหาร Accommodation	ข้อมูลข่าวสาร และการสื่อสาร Information	กิจกรรมการเงินและ การประกันภัย Financial intermediation	TOTAL (MALE)
ยอดรวม (ชาย)	1,197.0	8.6	175.3	3.3	9.2	309.6	250.4	44.1	48.4	3.7	12.5	3.7	12.5	12.5	
มี	31.7	-	7.2	-	0.4	7.0	1.5	0.4	-	-	-	-	-	Available	
ไม่มี	1,165.3	8.6	168.2	3.3	8.8	302.6	248.9	43.7	48.4	3.7	12.5	3.7	12.5	Not available	
มีงานประจำแต่ไม่ได้ทำงาน	45.3	-	5.8	-	0.7	2.9	0.5	0.4	0.7	-	-	-	-	With job not work	
มี	6.2	-	2.4	-	0.4	-	-	-	-	-	-	-	-	Available	
ไม่มี	39.1	-	3.4	-	0.2	2.9	0.5	0.4	0.7	-	-	-	-	Not available	
1-9 ชั่วโมง	16.4	-	1.1	-	-	2.0	0.5	0.9	-	-	-	-	0.3	1-9 hours	
มี	1.4	-	-	-	-	0.1	-	0.4	-	-	-	-	-	Available	
ไม่มี	15.0	-	1.1	-	-	1.9	0.5	0.5	-	-	-	-	0.3	Not available	
10-19 ชั่วโมง	56.6	-	3.6	-	-	11.1	2.3	1.2	0.6	-	-	-	-	10-19 hours	
มี	5.8	-	-	-	-	0.7	0.5	-	-	-	-	-	-	Available	
ไม่มี	50.8	-	3.6	-	-	10.3	1.8	1.2	0.6	-	-	-	-	Not available	
20-29 ชั่วโมง	173.8	0.8	15.1	0.3	1.3	28.1	12.7	8.4	2.4	-	2.4	-	2.4	20-29 hours	
มี	4.3	-	0.9	-	-	3.2	0.2	-	-	-	-	-	-	Available	
ไม่มี	169.5	0.8	14.2	0.3	1.3	24.9	12.6	8.4	2.4	-	2.4	-	2.4	Not available	
30-34 ชั่วโมง	135.4	-	15.5	-	-	37.4	14.9	2.5	3.7	-	3.7	-	0.3	30-34 hours	
มี	7.3	-	0.4	-	-	0.5	0.3	-	-	-	-	-	-	Available	
ไม่มี	128.1	-	15.1	-	-	37.0	14.6	2.5	3.7	-	3.7	-	0.3	Not available	
35-39 ชั่วโมง	137.4	-	9.3	0.5	3.0	11.6	16.5	3.5	6.5	0.8	1.1	-	1.1	35-39 hours	
มี	1.5	-	-	-	-	-	0.4	-	-	-	-	-	-	Available	
ไม่มี	136.0	-	9.3	0.5	3.0	11.6	16.1	3.5	6.5	0.8	1.1	-	1.1	Not available	
40-49 ชั่วโมง	448.5	3.4	86.9	2.3	4.3	154.2	113.3	14.7	17.4	2.9	7.2	-	7.2	40-49 hours	
มี	5.1	-	3.5	-	-	2.5	-	-	-	-	-	-	-	Available	
ไม่มี	443.5	3.4	83.5	2.3	4.3	151.7	113.3	14.7	17.4	2.9	7.2	-	7.2	Not available	
50 ชั่วโมงขึ้นไป	183.5	4.4	38.1	0.1	-	62.3	89.6	12.6	17.1	-	1.3	-	1.3	50 hours and over	
มี	0.2	-	-	-	-	-	-	-	-	-	-	-	-	Available	
ไม่มี	183.4	4.4	38.1	0.1	-	62.3	89.6	12.6	17.1	-	1.3	-	1.3	Not available	

ตารางที่ 10 จำนวนผู้จ้างงานทำ จำนวนชั่วโมงทำงานต่อสัปดาห์ การมีเวลาเหลือและต้องการทำงานเพิ่มขึ้น เขต และเขตการปกครอง ภาคเหนือ (ต่อ)

TABLE 10 EMPLOYED PERSONS BY INDUSTRY, HOURS WORKED PER WEEK, AVAILABILITY FOR ADDITIONAL WORK, SEX AND AREA, NORTHERN REGION (Contd.)

หน่วยเป็นพัน : in Thousands

จำนวนชั่วโมงทำงาน เพศ และ การมีเวลาเหลือขอ และต้องการทำงานเพิ่มขึ้น	ไตรมาสที่ 1/2559 : Quarter 1/2016	นอกเขตเทศบาล NON-MUNICIPAL AREA										TOTAL (FEMALE)			
		รวม	เกษตรกรรม การป่าไม้ และการประมง	เหมืองแร่ และเหมืองหิน	การทำ เหมืองแร่	การผลิต ไฟฟ้า ก๊าซ ไอน้ำระบบรับ	การติดตั้ง น้ำประปา และประปา	การก่อสร้าง	การขนส่ง การขายปลีก การซ่อมยานยนต์	การขนส่ง และ สถานที่เก็บสินค้า Transportation	ที่พักแรมและ บริการด้านอาหาร Accommodation and food service		ข้อมูลข่าวสาร และการสื่อสาร Information	กิจกรรมการเงินและ การประกันภัย Financial Intermediation	
อุตสาหกรรม (หญิง)		1,859.0	864.5	0.9	208.1	1.5	4.1	66.2	292.9	3.5	129.2	0.3	15.9	15.9	Available
มี		29.9	18.1	-	4.6	-	-	2.2	2.5	0.4	0.4	-	-	-	Available
ไม่มี		1,829.1	846.4	0.9	203.5	1.5	4.1	64.0	290.3	3.1	128.8	0.3	15.9	15.9	Not available
มีงานประจำแต่ไม่ได้ทำงาน		24.1	17.0	-	3.3	-	-	0.5	1.5	-	1.0	-	0.8	0.8	With job not work
มี		3.2	1.9	-	1.3	-	-	-	-	-	-	-	-	-	Available
ไม่มี		21.0	15.2	-	2.0	-	-	0.5	1.5	-	1.0	-	0.8	0.8	Not available
1-9 ชั่วโมง		22.9	15.6	-	2.8	-	-	0.4	0.8	-	1.1	-	-	-	1-9 hours
มี		2.8	1.8	-	0.5	-	-	0.4	-	-	-	-	-	-	Available
ไม่มี		20.1	13.8	-	2.3	-	-	-	0.8	-	1.1	-	-	-	Not available
10-19 ชั่วโมง		76.0	51.7	-	7.0	-	-	1.6	5.2	0.2	2.4	-	0.5	0.5	10-19 hours
มี		3.4	2.8	-	-	-	-	0.3	0.2	-	-	-	-	-	Available
ไม่มี		72.6	48.8	-	7.0	-	-	1.3	5.0	0.2	2.4	-	0.5	0.5	Not available
20-29 ชั่วโมง		232.7	140.6	-	17.4	0.4	1.0	4.8	16.0	1.5	9.9	-	1.8	1.8	20-29 hours
มี		9.7	6.7	-	-	-	-	1.2	0.6	0.4	0.4	-	-	-	Available
ไม่มี		223.0	133.9	-	17.4	0.4	1.0	3.6	15.5	1.1	9.5	-	1.8	1.8	Not available
30-34 ชั่วโมง		170.4	98.3	-	25.3	-	-	9.7	12.2	-	7.7	-	4.0	4.0	30-34 hours
มี		4.8	2.6	-	0.4	-	-	-	1.2	-	-	-	-	-	Available
ไม่มี		165.6	95.7	-	24.8	-	-	9.7	11.0	-	7.7	-	4.0	4.0	Not available
35-39 ชั่วโมง		250.3	103.7	-	24.7	-	2.1	2.0	15.1	0.3	7.0	-	1.8	1.8	35-39 hours
มี		1.7	0.6	-	-	-	-	-	0.6	-	-	-	-	-	Available
ไม่มี		248.7	103.1	-	24.7	-	2.1	2.0	14.6	0.3	7.0	-	1.8	1.8	Not available
40-49 ชั่วโมง		737.8	337.7	0.6	85.6	1.1	1.0	37.4	115.9	1.6	55.8	0.3	6.8	6.8	40-49 hours
มี		4.5	1.8	-	2.3	-	-	0.2	-	-	-	-	-	-	Available
ไม่มี		733.3	335.9	0.6	83.3	1.1	1.0	37.2	115.9	1.6	55.8	0.3	6.8	6.8	Not available
50 ชั่วโมงขึ้นไป		344.8	100.0	0.3	42.1	-	-	9.7	126.2	-	44.3	-	0.3	0.3	50 hours and over
มี		-	-	-	-	-	-	-	-	-	-	-	-	-	Available
ไม่มี		344.8	100.0	0.3	42.1	-	-	9.7	126.2	-	44.3	-	0.3	0.3	Not available

ตารางที่ 10 จำนวนผู้ปฏิบัติงาน จำแนกตามอุตสาหกรรม จำนวนชั่วโมงทำงานต่อสัปดาห์ การมีเวลาเหลือพอและต้องการทำงานเพิ่มขึ้น เขต และเขตการปกครอง ภาคเหนือ (ต่อ)

TABLE 10 EMPLOYED PERSONS BY INDUSTRY, HOURS WORKED PER WEEK, AVAILABILITY FOR ADDITIONAL WORK, SEX AND AREA, NORTHERN REGION (Contd.)

ไตรมาสที่ 1/2559 : Quarter 1/2016

นอกเขตเทศบาล NON-MUNICIPAL AREA

หน่วยเป็นพัน : In Thousands

จำนวนชั่วโมงทำงาน เพศ และ การมีเวลาเหลือพอ และต้องการทำงานเพิ่มขึ้น	อุตสาหกรรม (ต่อ) Industry (Contd.)													TOTAL (MALE)
	กิจกรรม อสังหาริมทรัพย์ Real estate activities	กิจกรรมทางวิชาชีพ วิทย์และเทคโนโลยี Professional/scientific technical activities	การบริหารสนับสนุน และป้องกันประเทศ Administrative and support service activities	การบริหารราชการ ป้องกันประเทศ Public admin- istration defence	การศึกษา Education	กิจกรรมด้านสุขภาพ งานสังคมสงเคราะห์ Health and social work	ศิลปะ ความบันเทิง และนันทนาการ Art, entertainment	บริการด้านอื่นๆ Other service	งานในครัวเรือน ส่วนบุคคล Activities of household	กิจกรรมมอง องค์การ Extra- territorial	ไม่ทราบ Unknown	HOURS WORKED, SEX AND AVAILABILITY FOR ADDITIONAL WORK		
ยอดรวม (ชาย)	3.2	7.9	14.9	101.3	44.8	18.8	19.5	25.7	3.5	-	-	Available		
มี	-	-	-	1.3	-	-	0.8	-	1.2	-	-	Available		
ไม่มี	3.2	7.9	14.9	100.0	44.8	18.8	18.7	25.7	2.3	-	-	Not available		
มีงานประจำแต่ไม่ได้ทำงาน	-	-	0.7	0.9	-	-	0.4	0.9	-	-	-	With job not work		
มี	-	-	-	-	-	-	-	-	-	-	-	Available		
ไม่มี	-	-	0.7	0.9	-	-	0.4	0.9	-	-	-	Not available		
19 ชั่วโมง	-	-	-	-	0.2	-	0.3	-	-	-	-	1-9 hours		
มี	-	-	-	-	-	-	-	-	-	-	-	Available		
ไม่มี	-	-	-	-	0.2	-	0.3	-	-	-	-	Not available		
10-19 ชั่วโมง	-	-	-	1.9	2.2	-	1.3	1.3	0.7	-	-	10-19 hours		
มี	-	-	-	-	-	-	-	-	0.7	-	-	Available		
ไม่มี	-	-	-	1.9	2.2	-	1.3	1.3	-	-	-	Not available		
20-29 ชั่วโมง	-	2.0	1.7	16.8	9.9	0.8	2.3	2.3	0.5	-	-	20-29 hours		
มี	-	-	-	1.0	-	-	0.6	-	-	-	-	Available		
ไม่มี	-	2.0	1.7	15.8	9.9	0.8	1.7	2.3	0.5	-	-	Not available		
30-34 ชั่วโมง	-	-	2.6	3.0	1.8	1.4	-	1.5	-	-	-	30-34 hours		
มี	-	-	-	-	-	-	-	-	-	-	-	Available		
ไม่มี	-	-	2.6	3.0	1.8	1.4	-	1.5	-	-	-	Not available		
35-39 ชั่วโมง	-	2.6	2.2	44.1	17.8	6.0	1.4	2.8	0.4	-	-	35-39 hours		
มี	-	-	-	-	-	-	0.2	-	-	-	-	Available		
ไม่มี	-	2.6	2.2	44.1	17.8	6.0	1.1	2.8	0.4	-	-	Not available		
40-49 ชั่วโมง	2.3	3.0	2.0	26.0	11.5	8.3	12.2	10.0	1.7	-	-	40-49 hours		
มี	-	-	-	-	-	-	-	-	0.5	-	-	Available		
ไม่มี	2.3	3.0	2.0	26.0	11.5	8.3	12.2	10.0	1.2	-	-	Not available		
50 ชั่วโมงขึ้นไป	0.8	0.4	5.7	8.7	1.4	2.2	1.7	6.9	0.2	-	-	50 hours and over		
มี	-	-	-	0.3	-	-	-	-	-	-	-	Available		
ไม่มี	0.8	0.4	5.7	8.4	1.4	2.2	1.7	6.9	0.2	-	-	Not available		

ตารางที่ 10 จำนวนผู้จ้างงานทำ จำนวนชั่วโมงทำงานต่อสัปดาห์ ตามเวลาเพื่อและต้องการทำงานเพิ่มขึ้น เขต และเขตการปกครอง ภาคเหนือ (ต่อ)
 TABLE 10 EMPLOYED PERSONS BY INDUSTRY, HOURS WORKED PER WEEK, AVAILABILITY FOR ADDITIONAL WORK, SEX AND AREA, NORTHERN REGION (Contd.)

ไตรมาสที่ 1/2559 : Quarter 1/2016
 นครเขตเทศบาล NON-MUNICIPAL AREA
 หน่วยเป็นพัน : in Thousands

จำนวนชั่วโมงทำงาน เพศ และ การมีสถานะถือของ และต้องการทำงานเพิ่มขึ้น	อุตสาหกรรม (ต่อ) Industry (Contd.)													HOURS WORKED, SEX AND AVAILABILITY FOR ADDITIONAL WORK
	กิจกรรม อสังหาริมทรัพย์ Real estate activities	กิจกรรมทางวิชาชีพ วิทย์และเทคโนโลยี Professional/scientific technical activities	การบริหารสนับสนุน และป้องกันประเทศ Administrative and support service activities	การบริหารราชการ ป้องกันประเทศ Public admin- istration defence	การศึกษา Education	กิจกรรมด้านสุขภาพ งานสังคมสงเคราะห์ Health and social work	ศิลปะ ความบันเทิง และนันทนาการ Art, entertainment	บริการด้านอื่นๆ Other service	งานในครัวเรือน ส่วนกลาง Activities of household	กิจกรรมนอก องค์กร Extra- territorial	ไม่ทราบ Unknown	TOTAL (FEMALE)		
ชาย (หญิง)	1.5	5.9	10.0	66.0	73.6	59.6	9.8	33.2	12.3	-	-	-	Available	
มี	-	-	0.3	-	0.8	0.3	-	-	0.4	-	-	-	Not available	
ไม่มี	1.5	5.9	9.7	66.0	72.8	59.3	9.8	33.2	11.9	-	-	-	With job not work	
มีงานประจำแต่ไม่ได้ทำงาน	-	-	-	-	-	-	-	-	-	-	-	-	Available	
มี	-	-	-	-	-	-	-	-	-	-	-	-	Not available	
ไม่มี	-	-	-	-	-	-	-	-	-	-	-	-	1-9 hours	
19 ชั่วโมง	-	-	-	1.2	-	0.4	-	0.6	-	-	-	-	Available	
มี	-	-	-	-	-	-	-	-	-	-	-	-	Not available	
ไม่มี	-	-	-	1.2	-	0.4	-	0.6	-	-	-	-	10-19 hours	
10-19 ชั่วโมง	-	-	-	3.4	0.1	0.5	2.2	0.9	0.4	-	-	-	Available	
มี	-	-	-	-	-	-	-	-	-	-	-	-	Not available	
ไม่มี	-	-	-	3.4	0.1	0.5	2.2	0.9	0.4	-	-	-	20-29 hours	
20-29 ชั่วโมง	0.4	2.7	0.5	12.8	12.6	5.9	0.4	2.0	2.0	-	-	-	Available	
มี	-	-	-	-	-	-	-	-	0.4	-	-	-	Not available	
ไม่มี	0.4	2.7	0.5	12.8	12.6	5.9	0.4	2.0	2.0	-	-	-	30-34 hours	
30-34 ชั่วโมง	0.5	-	2.7	1.6	3.1	1.8	2.1	0.6	1.0	-	-	-	Available	
มี	-	-	-	-	0.6	-	-	-	-	-	-	-	Not available	
ไม่มี	0.5	-	2.7	1.6	2.5	1.8	2.1	0.6	1.0	-	-	-	35-39 hours	
35-39 ชั่วโมง	-	1.1	3.1	31.3	36.5	15.5	0.2	4.4	1.7	-	-	-	Available	
มี	-	-	-	-	0.2	0.3	-	-	-	-	-	-	Not available	
ไม่มี	-	1.1	3.1	31.3	36.4	15.2	0.2	4.4	1.7	-	-	-	40-49 hours	
40-49 ชั่วโมง	0.6	2.1	2.9	14.2	19.5	30.5	3.6	17.1	3.6	-	-	-	Available	
มี	-	-	0.3	-	-	-	-	-	-	-	-	-	Not available	
ไม่มี	0.6	2.1	2.6	14.2	19.5	30.5	3.6	17.1	3.6	-	-	-	50 hours and over	
50 ชั่วโมงขึ้นไป	-	-	0.9	1.7	1.8	5.0	1.3	7.7	3.6	-	-	-	Available	
มี	-	-	-	-	-	-	-	-	-	-	-	-	Not available	
ไม่มี	-	-	0.9	1.7	1.8	5.0	1.3	7.7	3.6	-	-	-	Not available	

ตารางที่ 11 จำนวนผู้มีงานทำ จำแนกตามสถานภาพการทำงาน จำนวนชั่วโมงทำงานต่อสัปดาห์ การมีเวลาเหลือพอและต้องการทำงานเพิ่มขึ้น ภาคเหนือ

TABLE 11 EMPLOYED PERSONS BY WORK STATUS, HOURS WORKED PER WEEK, AVAILABILITY FOR ADDITIONAL WORK , NORTHERN REGION

ไตรมาสที่ 1/2559 : Quarter 1/2016

หน่วยเป็นพัน : In Thousands

จำนวนชั่วโมงทำงาน และ การมีเวลาเหลือพอ และต้องการทำงานเพิ่มขึ้น	สถานภาพการทำงาน Work Status							HOURS WORKED, AND AVAILABILITY FOR ADDITIONAL WORK
	รวม Total	นายจ้าง Employer	ลูกจ้างรัฐบาล Government Employee	ลูกจ้างเอกชน Private Employee	ทำงานส่วนตัว Own Account Worker	ช่วยธุรกิจ ครอบครัว Unpaid Family Worker	การรวมกลุ่ม Producers' Cooperatives	
ยอดรวม	6,365.2	130.5	679.1	1,941.8	2,293.0	1,318.3	2.6	TOTAL
มี	104.2	1.5	2.9	54.5	31.8	13.3	0.2	Available
ไม่มี	6,261.0	129.0	676.2	1,887.3	2,261.1	1,305.0	2.4	Not available
มีงานประจำแต่ไม่ได้ทำงาน	107.5	2.9	1.4	19.2	83.9	-	-	With job not work
มี	15.4	1.0	-	4.8	9.6	-	-	Available
ไม่มี	92.0	1.8	1.4	14.5	74.3	-	-	Not available
1-9 ชั่วโมง	58.9	-	6.8	9.5	22.7	19.9	-	1-9 hours
มี	6.1	-	-	3.0	2.8	0.3	-	Available
ไม่มี	52.8	-	6.8	6.5	19.9	19.6	-	Not available
10-19 ชั่วโมง	215.8	2.9	10.9	53.2	82.1	66.6	0.1	10-19 hours
มี	15.2	-	-	9.4	4.1	1.7	-	Available
ไม่มี	200.6	2.9	10.9	43.8	78.0	64.9	0.1	Not available
20-29 ชั่วโมง	728.7	8.9	109.0	165.3	264.4	181.0	0.1	20-29 hours
มี	24.8	0.2	1.2	15.8	4.3	3.4	-	Available
ไม่มี	703.9	8.7	107.8	149.6	260.1	177.6	0.1	Not available
30-34 ชั่วโมง	544.8	10.1	19.1	182.6	196.2	136.9	-	30-34 hours
มี	16.2	-	0.6	10.4	2.6	2.7	-	Available
ไม่มี	528.6	10.1	18.5	172.2	193.6	134.2	-	Not available
35-39 ชั่วโมง	781.9	5.9	280.2	94.5	243.1	158.1	0.2	35-39 hours
มี	5.3	-	0.7	1.5	1.8	1.3	-	Available
ไม่มี	776.6	5.9	279.5	93.0	241.3	156.8	0.2	Not available
40-49 ชั่วโมง	2,592.9	53.0	209.1	1,024.1	800.1	505.0	1.5	40-49 hours
มี	20.5	0.3	-	9.5	6.6	3.8	0.2	Available
ไม่มี	2,572.4	52.7	209.1	1,014.6	793.4	501.2	1.3	Not available
50 ชั่วโมงขึ้นไป	1,334.9	46.8	42.6	393.4	600.6	250.9	0.6	50 hours and over
มี	0.7	-	0.3	0.2	0.1	0.2	-	Available
ไม่มี	1,334.2	46.8	42.3	393.2	600.5	250.7	0.6	Not available

ตารางที่ 11 จำนวนผู้จ้างทำ งานตามสถานภาพการทำงาน จำนวนชั่วโมงทำงานต่อสัปดาห์ การมีสถานะถือพ้อและถือการทำงานเพิ่มขึ้น และเพศ ภาคเหนือ
TABLE 11 EMPLOYED PERSONS BY WORK STATUS, HOURS WORKED PER WEEK, AVAILABILITY FOR ADDITIONAL WORK AND SEX, NORTHERN REGION

หน่วยเป็นพัน : in Thousands

จำนวนชั่วโมงทำงาน เพศ และ การมีสถานะถือพ้อ และถือการทำงานเพิ่มขึ้น	รวม Total	สถานภาพการทำงาน Work Status						HOURS WORKED, SEX AND AVAILABILITY FOR ADDITIONAL WORK
		นายจ้าง Employer	ลูกจ้างรัฐบาล Government Employee	ลูกจ้างเอกชน Private Employee	ทำงานส่วนตัว Own Account Worker	ครอบครัว Unpaid Family Worker	การรวมกลุ่ม Members of Producers' Cooperatives	
ชาย	3,441.4	99.3	344.2	1,123.3	1,422.6	451.0	0.9	MALE
มี	66.1	1.5	1.4	34.1	22.2	7.0	-	Available
ไม่มี	3,375.2	97.8	342.8	1,089.3	1,400.4	444.0	0.9	Not available
มีงานประจำแต่ไม่ได้ทำงาน	76.2	2.7	0.9	12.8	59.8	-	-	With job not work Available
มี	11.7	1.0	3.1	7.6	-	-	-	Not available
1-9 ชั่วโมง	64.5	1.7	0.9	9.7	52.2	-	-	1-9 hours
มี	30.2	-	3.8	5.1	14.4	6.9	-	Available
ไม่มี	2.4	-	-	1.7	-	-	-	Not available
10-19 ชั่วโมง	27.8	-	3.8	4.4	12.7	6.9	-	10-19 hours
มี	114.0	2.4	5.6	32.8	50.9	22.2	-	Available
ไม่มี	10.9	-	2.7	7.0	1.2	2.2	-	Not available
20-29 ชั่วโมง	103.1	2.4	5.6	25.8	48.2	21.0	-	20-29 hours
มี	393.5	6.3	56.2	97.0	173.9	60.1	-	Available
ไม่มี	12.7	0.2	1.0	7.5	3.2	0.9	-	Not available
30-34 ชั่วโมง	380.7	6.2	55.2	89.5	170.7	59.2	-	30-34 hours
มี	302.4	7.3	9.7	109.7	133.3	42.4	-	Available
ไม่มี	10.4	-	-	8.0	1.7	0.7	-	Not available
35-39 ชั่วโมง	292.1	7.3	9.7	101.8	131.6	41.7	-	35-39 hours
มี	399.5	4.7	137.8	46.0	148.5	62.7	-	Available
ไม่มี	3.3	-	0.1	1.4	0.8	1.1	-	Not available
40-49 ชั่วโมง	396.2	4.7	137.6	44.6	147.7	61.6	-	40-49 hours
มี	1,410.3	40.9	103.1	590.3	507.4	167.7	0.9	Available
ไม่มี	14.0	0.3	-	6.3	4.5	3.0	-	Not available
50 ชั่วโมงขึ้นไป	1,396.3	40.7	103.1	584.0	502.9	164.7	0.9	50 hours and over
มี	715.3	34.9	27.0	229.7	334.6	89.1	-	Available
ไม่มี	714.6	34.9	26.7	229.5	334.6	89.0	-	Not available
หญิง	2,923.9	31.2	334.9	818.4	870.3	867.3	1.7	FEMALE
มี	38.1	-	1.5	20.4	9.6	6.3	0.2	Available
ไม่มี	2,885.8	31.2	333.5	798.1	860.7	861.0	1.5	Not available
มีงานประจำแต่ไม่ได้ทำงาน	31.3	0.2	0.6	6.4	24.1	-	-	With job not work Available
มี	3.7	-	-	1.7	2.0	-	-	Not available
1-9 ชั่วโมง	27.6	0.2	0.6	4.7	22.1	-	-	1-9 hours
มี	28.7	-	3.0	4.4	8.3	13.0	-	Available
ไม่มี	3.7	-	-	2.3	1.1	0.3	-	Not available
10-19 ชั่วโมง	25.0	-	3.0	2.1	7.3	12.7	-	10-19 hours
มี	101.8	0.5	5.2	20.3	31.2	44.4	0.1	Available
ไม่มี	4.3	-	-	2.3	1.4	0.6	-	Not available
20-29 ชั่วโมง	97.5	0.5	5.2	18.0	29.8	43.8	0.1	20-29 hours
มี	335.2	2.6	52.8	68.3	90.5	120.9	0.1	Available
ไม่มี	12.1	-	0.2	8.2	1.1	2.5	-	Not available
30-34 ชั่วโมง	323.1	2.6	52.5	60.1	89.4	118.5	0.1	30-34 hours
มี	242.4	2.7	9.4	72.9	62.9	94.5	-	Available
ไม่มี	5.9	-	0.6	2.5	0.8	2.0	-	Not available
35-39 ชั่วโมง	236.5	2.7	8.8	70.4	62.1	92.5	-	35-39 hours
มี	382.4	1.2	142.4	48.5	94.6	95.4	0.2	Available
ไม่มี	2.0	-	0.6	0.1	1.0	0.2	-	Not available
40-49 ชั่วโมง	380.4	1.2	141.8	48.4	93.6	95.2	0.6	40-49 hours
มี	1,182.5	12.1	106.0	433.8	292.7	337.4	0.6	Available
ไม่มี	6.4	-	-	3.2	2.2	0.9	-	Not available
50 ชั่วโมงขึ้นไป	1,176.1	12.1	106.0	430.6	290.6	336.5	0.6	50 hours and over
มี	619.6	11.9	15.6	163.8	265.9	161.7	-	Available
ไม่มี	619.6	11.9	15.6	163.8	265.9	161.7	-	Not available

ตารางที่ 11 จำนวนผู้มีงานทำ จำแนกตามสถานภาพการทำงาน จำนวนชั่วโมงทำงานต่อสัปดาห์ การมีเวลาเหลือพอและต้องการทำงานเพิ่มขึ้น เขต และเขตการปกครอง ภาคเหนือ (ต่อ)
TABLE 11 EMPLOYED PERSONS BY WORK STATUS, HOURS WORKED PER WEEK, AVAILABILITY FOR ADDITIONAL WORK, SEX AND AREA, NORTHERN REGION (Contd.)

ไตรมาสที่ 1/2559 : Quarter 1/2016

ในเขตเทศบาล MUNICIPAL AREA

หน่วยเป็นพัน : In Thousands

จำนวนชั่วโมงทำงาน เพศ และ การมีเวลาเหลือพอ และต้องการทำงานเพิ่มขึ้น	รวม Total	สถานภาพการทำงาน Work Status						ช่วยธุรกิจ ครอบครัว Unpaid Family Worker	การรวมกลุ่ม Members of Producers' Cooperatives	HOURS WORKED, SEX AND AVAILABILITY FOR ADDITIONAL WORK
		นายจ้าง Employer	ลูกจ้างรัฐบาล Government Employee	ลูกจ้างเอกชน Private Employee	ทำงานส่วนตัว Own Account Worker	Work Status				
ยอดรวม (ชาย)	1,139.9	45.5	156.5	394.7	414.5	128.7	-	TOTAL (MALE)		
มี	14.7	1.5	0.1	8.5	3.7	0.9	-	Available		
ไม่มี	1,125.2	44.1	156.4	386.2	410.9	127.7	-	Not available		
มีงานประจำแต่ไม่ได้ทำงาน	17.1	1.9	-	2.5	12.7	-	-	With job not work		
มี	2.7	1.0	-	0.3	1.3	-	-	Available		
ไม่มี	14.4	0.8	-	2.2	11.3	-	-	Not available		
1-9 ชั่วโมง	8.5	-	3.7	1.8	2.7	0.4	-	1-9 hours		
มี	0.4	-	-	0.3	0.2	-	-	Available		
ไม่มี	8.1	-	3.7	1.6	2.6	0.4	-	Not available		
10-19 ชั่วโมง	31.2	0.9	1.3	9.6	10.0	9.4	-	10-19 hours		
มี	3.2	-	-	2.8	0.3	0.1	-	Available		
ไม่มี	28.1	0.9	1.3	6.8	9.7	9.3	-	Not available		
20-29 ชั่วโมง	112.0	3.2	23.3	28.5	40.6	16.4	-	20-29 hours		
มี	2.6	0.2	-	2.0	0.3	0.2	-	Available		
ไม่มี	109.4	3.1	23.3	26.5	40.3	16.2	-	Not available		
30-34 ชั่วโมง	82.4	2.6	4.4	26.7	37.2	11.6	-	30-34 hours		
มี	1.8	-	-	0.9	0.7	0.2	-	Available		
ไม่มี	80.5	2.6	4.4	25.8	36.5	11.4	-	Not available		
35-39 ชั่วโมง	131.9	3.0	60.8	12.6	41.0	14.7	-	35-39 hours		
มี	1.2	-	0.1	1.0	-	0.1	-	Available		
ไม่มี	130.7	3.0	60.7	11.6	41.0	14.5	-	Not available		
40-49 ชั่วโมง	478.3	17.8	50.3	212.8	153.9	43.5	-	40-49 hours		
มี	2.5	0.3	-	1.2	0.8	0.3	-	Available		
ไม่มี	475.8	17.6	50.3	211.7	153.2	43.2	-	Not available		
50 ชั่วโมงขึ้นไป	278.4	16.2	12.9	100.2	116.5	32.8	-	50 hours and over		
มี	0.2	-	-	0.2	0.1	-	-	Available		
ไม่มี	278.2	16.2	12.9	100.0	116.4	32.8	-	Not available		

ตารางที่ 11 จำนวนผู้มีงานทำ จำแนกตามสถานภาพการทำงาน จำนวนชั่วโมงทำงานต่อสัปดาห์ การมีเวลาเหลือพอและต้องการทำงานเพิ่มขึ้น เขต และเขตการปกครอง ภาคเหนือ (ต่อ)

TABLE 11 EMPLOYED PERSONS BY WORK STATUS, HOURS WORKED PER WEEK, AVAILABILITY FOR ADDITIONAL WORK, SEX AND AREA, NORTHERN REGION (Contd.)

ไตรมาสที่ 1/2559 : Quarter 1/2016

ในเขตเทศบาล MUNICIPAL AREA

หน่วยเป็นพัน : In Thousands

จำนวนชั่วโมงทำงาน เพศ และ การมีเวลาเหลือพอ และต้องการทำงานเพิ่มขึ้น	รวม Total	สถานภาพการทำงาน Work Status					ช่วยธุรกิจ ครอบครัว Unpaid Family Worker	การรวมกลุ่ม Members of Producers' Cooperatives	HOURS WORKED, SEX AND AVAILABILITY FOR ADDITIONAL WORK
		นายจ้าง Employer	ลูกจ้างรัฐบาล Government Employee	ลูกจ้างเอกชน Private Employee	ทำงานส่วนตัว Own Account Worker	TOTAL (FEMALE)			
ยอดรวม (หญิง)	1,064.9	19.0	140.4	333.1	326.8	244.7	1.0	1.0	Available
มี	8.1	-	0.4	4.9	0.9	1.7	0.2	0.2	Not available
ไม่มี	1,056.8	19.0	140.0	328.2	325.9	243.0	0.7	0.7	With job not work
มีงานประจำแต่ไม่ได้ทำงาน	7.2	-	0.6	1.4	5.2	-	-	-	Available
มี	0.6	-	-	0.4	0.2	-	-	-	Not available
ไม่มี	6.6	-	0.6	1.0	5.1	-	-	-	1-9 hours
1-9 ชั่วโมง	5.9	-	1.4	0.4	2.7	1.4	-	-	Available
มี	1.0	-	-	0.1	0.6	0.3	-	-	Not available
ไม่มี	4.9	-	1.4	0.4	2.1	1.0	-	-	10-19 hours
10-19 ชั่วโมง	25.9	0.5	1.9	5.4	8.5	9.4	0.1	0.1	Available
มี	0.9	-	-	0.4	0.2	0.4	-	-	Not available
ไม่มี	24.9	0.5	1.9	5.0	8.3	9.1	0.1	0.1	20-29 hours
20-29 ชั่วโมง	102.5	0.5	20.4	18.6	26.1	36.9	-	-	Available
มี	2.4	-	0.2	1.5	-	0.7	-	-	Not available
ไม่มี	100.1	0.5	20.2	17.1	26.1	36.2	-	-	30-34 hours
30-34 ชั่วโมง	71.9	0.2	4.3	22.6	24.5	20.4	-	-	Available
มี	1.1	-	-	0.9	-	0.2	-	-	Not available
ไม่มี	70.9	0.2	4.3	21.6	24.5	20.2	-	-	35-39 hours
35-39 ชั่วโมง	132.0	0.9	57.3	17.3	32.7	23.6	0.2	0.2	Available
มี	0.3	-	0.2	0.1	-	-	-	-	Not available
ไม่มี	131.8	0.9	57.2	17.2	32.7	23.6	0.2	0.2	40-49 hours
40-49 ชั่วโมง	444.7	8.7	44.5	185.5	117.1	88.4	0.6	0.6	Available
มี	1.9	-	-	1.6	-	0.1	-	-	Not available
ไม่มี	442.8	8.7	44.5	183.9	117.1	88.3	0.4	0.4	50 hours and over
50 ชั่วโมงขึ้นไป	274.9	8.1	10.0	82.0	110.1	64.6	-	-	Available
มี	-	-	-	-	-	-	-	-	Not available
ไม่มี	274.9	8.1	10.0	82.0	110.1	64.6	-	-	

ตารางที่ 11 จำนวนผู้มีงานทำ จำแนกตามสถานภาพการทำงาน จำนวนชั่วโมงทำงานต่อสัปดาห์ การมีเวลาเหลือพอและต้องการทำงานเพิ่มขึ้น เขต และเขตการปกครอง ภาคเหนือ (ต่อ)

TABLE 11 EMPLOYED PERSONS BY WORK STATUS, HOURS WORKED PER WEEK, AVAILABILITY FOR ADDITIONAL WORK, SEX AND AREA, NORTHERN REGION (Contd.)

ไตรมาสที่ 1/2559 : Quarter 1/2016

นอกเขตเทศบาล NON-MUNICIPAL AREA

หน่วยเป็นพัน : In Thousands

จำนวนชั่วโมงทำงาน เพศ และ การมีเวลาเหลือพอ และต้องการทำงานเพิ่มขึ้น	รวม Total	สถานภาพการทำงาน Work Status				ช่วยธุรกิจ ครอบครัว Unpaid Family Worker	การรวมกลุ่ม Producers' Cooperatives	HOURS WORKED, SEX AND AVAILABILITY FOR ADDITIONAL WORK
		นายจ้าง Employer	ลูกจ้างรัฐบาล Government Employee	ลูกจ้างเอกชน Private Employee	ทำงานส่วนตัว Own Account Worker			
ยอดรวม (ชาย)	2,301.5	53.8	187.7	728.7	1,008.1	322.4	0.9	TOTAL (MALE)
มี	51.5	-	1.3	25.6	18.5	6.1	-	Available
ไม่มี	2,250.0	53.8	186.4	703.1	989.6	316.3	0.9	Not available
มีงานประจำแต่ไม่ได้ทำงาน	59.1	0.9	0.9	10.3	47.1	-	-	With job not work
มี	9.0	-	-	2.7	6.3	-	-	Available
ไม่มี	50.1	0.9	0.9	7.5	40.9	-	-	Not available
1-9 ชั่วโมง	21.7	-	0.2	3.3	11.7	6.6	-	1-9 hours
มี	2.0	-	-	0.4	1.6	-	-	Available
ไม่มี	19.7	-	0.2	2.9	10.1	6.6	-	Not available
10-19 ชั่วโมง	82.7	1.5	4.3	23.3	40.8	12.8	-	10-19 hours
มี	7.7	-	-	4.3	2.4	1.1	-	Available
ไม่มี	75.0	1.5	4.3	19.0	38.5	11.7	-	Not available
20-29 ชั่วโมง	281.4	3.1	32.9	68.5	133.3	43.6	-	20-29 hours
มี	10.1	-	1.0	5.6	2.8	0.7	-	Available
ไม่มี	271.3	3.1	32.0	62.9	130.4	42.9	-	Not available
30-34 ชั่วโมง	220.0	4.7	5.4	83.0	96.1	30.8	-	30-34 hours
มี	8.5	-	-	7.0	1.0	0.5	-	Available
ไม่มี	211.5	4.7	5.4	76.0	95.1	30.3	-	Not available
35-39 ชั่วโมง	267.6	1.7	77.0	33.4	107.5	48.0	-	35-39 hours
มี	2.1	-	-	0.4	0.8	1.0	-	Available
ไม่มี	265.5	1.7	77.0	33.0	106.8	47.0	-	Not available
40-49 ชั่วโมง	932.0	23.1	52.9	377.5	353.4	124.2	0.9	40-49 hours
มี	11.5	-	-	5.2	3.7	2.7	-	Available
ไม่มี	920.5	23.1	52.9	372.3	349.7	121.5	0.9	Not available
50 ชั่วโมงขึ้นไป	436.9	18.7	14.2	129.5	218.2	56.4	-	50 hours and over
มี	0.5	-	0.3	-	-	0.2	-	Available
ไม่มี	436.4	18.7	13.8	129.5	218.2	56.2	-	Not available

ตารางที่ 11 จำนวนผู้มีงานทำ จำแนกตามสถานภาพการทำงาน จำนวนชั่วโมงทำงานต่อสัปดาห์ การมีเวลาเหลือพอและต้องการทำงานเพิ่มขึ้น เขต และเขตการปกครอง ภาคเหนือ (ต่อ)

TABLE 11 EMPLOYED PERSONS BY WORK STATUS, HOURS WORKED PER WEEK, AVAILABILITY FOR ADDITIONAL WORK, SEX AND AREA, NORTHERN REGION (Contd.)

ไตรมาสที่ 1/2559 : Quarter 1/2016

นอกเขตเทศบาล NON-MUNICIPAL AREA

หน่วยเป็นพัน : In Thousands

จำนวนชั่วโมงทำงาน เพศ และ การมีเวลาเหลือพอ และต้องการทำงานเพิ่มขึ้น	รวม Total	นายจ้าง Employer	สถานภาพการทำงาน Work Status				ช่วยธุรกิจ ครอบครัว Unpaid Family Worker	การรวมกลุ่ม Members of Producers' Cooperatives	HOURS WORKED, SEX AND AVAILABILITY FOR ADDITIONAL WORK
			ลูกจ้างรัฐบาล Government Employee	ลูกจ้างเอกชน Private Employee	ทำงานส่วนตัว Own Account Worker	รวม			
ยอดรวม (หญิง)	1,859.0	12.3	194.6	485.3	543.5	622.6	0.8	TOTAL (FEMALE)	
มี	29.9	-	1.1	15.5	8.8	4.7	-	Available	
ไม่มี	1,829.1	12.3	193.5	469.9	534.8	618.0	0.8	Not available	
มีงานประจำแต่ไม่ได้ทำงาน	24.1	0.2	-	5.1	18.9	-	-	With job not work	
มี	3.2	-	-	1.3	1.9	-	-	Available	
ไม่มี	21.0	0.2	-	3.7	17.1	-	-	Not available	
1-9 ชั่วโมง	22.9	-	1.6	4.0	5.7	11.7	-	1-9 hours	
มี	2.8	-	-	2.3	0.5	-	-	Available	
ไม่มี	20.1	-	1.6	1.7	5.2	11.7	-	Not available	
10-19 ชั่วโมง	76.0	-	3.4	14.9	22.8	35.0	-	10-19 hours	
มี	3.4	-	-	1.9	1.3	0.2	-	Available	
ไม่มี	72.6	-	3.4	13.0	21.5	34.8	-	Not available	
20-29 ชั่วโมง	232.7	2.1	32.4	49.8	64.4	84.0	0.1	20-29 hours	
มี	9.7	-	-	6.8	1.1	1.8	-	Available	
ไม่มี	223.0	2.1	32.4	43.0	63.2	82.3	0.1	Not available	
30-34 ชั่วโมง	170.4	2.5	5.1	50.3	38.4	74.1	-	30-34 hours	
มี	4.8	-	0.6	1.5	0.8	1.8	-	Available	
ไม่มี	165.6	2.5	4.5	48.8	37.6	72.3	-	Not available	
35-39 ชั่วโมง	250.3	0.3	85.1	31.2	61.9	71.8	-	35-39 hours	
มี	1.7	-	0.5	-	1.0	0.2	-	Available	
ไม่มี	248.7	0.3	84.7	31.2	60.9	71.6	-	Not available	
40-49 ชั่วโมง	737.8	3.4	61.5	248.3	175.7	249.0	-	40-49 hours	
มี	4.5	-	-	1.6	2.2	0.7	-	Available	
ไม่มี	733.3	3.4	61.5	246.7	173.5	248.3	-	Not available	
50 ชั่วโมงขึ้นไป	344.8	3.8	5.6	81.8	155.8	97.1	0.6	50 hours and over	
มี	-	-	-	-	-	-	-	Available	
ไม่มี	344.8	3.8	5.6	81.8	155.8	97.1	0.6	Not available	

ตารางที่ 12 จำนวนผู้มีงานทำ จำแนกตามกลุ่มอายุ จำนวนชั่วโมงทำงานต่อสัปดาห์ การมีเวลาเหลือพอและต้องการทำงานเพิ่มขึ้น ภาคเหนือ

TABLE 12 EMPLOYED PERSONS BY AGE GROUP, HOURS WORKED PER WEEK, AVAILABILITY FOR ADDITIONAL WORK, NORTHERN REGION

ไตรมาสที่ 1/2559 : Quarter 1/2016 หน่วยเป็นพัน : In Thousands

จำนวนชั่วโมงทำงาน และ การมีเวลาเหลือพอ และต้องการทำงานเพิ่มขึ้น	รวม	กลุ่มอายุ					HOURS WORKED, AND AVAILABILITY FOR ADDITIONAL WORK			
		15-19	20-24	25-29	30-34	35-39		40-49	50-59	>= 60
ยอดรวม	6,365.2	143.0	487.3	550.4	561.2	628.5	1,497.8	1,582.6	914.5	TOTAL
มี	104.2	6.2	4.8	7.5	3.7	12.8	38.5	20.6	10.2	Available
ไม่มี	6,261.0	136.9	482.5	542.9	557.5	615.7	1,459.3	1,562.0	904.3	Not available
มีงานประจำแต่ไม่ได้ทำงาน	107.5	2.8	3.3	3.5	4.8	8.1	22.8	35.7	26.5	With job not work
มี	15.4	2.4	0.3	0.7	-	1.8	4.0	3.9	2.5	Available
ไม่มี	92.0	0.4	3.0	2.9	4.8	6.3	18.8	31.8	24.0	Not available
1-9 ชั่วโมง	58.9	2.9	2.3	5.9	3.1	3.6	10.7	14.7	15.7	1-9 hours
มี	6.1	-	0.1	-	0.1	0.8	2.0	1.7	1.4	Available
ไม่มี	52.8	2.9	2.1	5.9	2.9	2.9	8.7	13.0	14.4	Not available
10-19 ชั่วโมง	215.8	14.8	11.2	13.3	16.5	14.4	44.1	51.6	49.9	10-19 hours
มี	15.2	1.1	1.2	1.6	0.7	1.5	4.3	3.3	1.4	Available
ไม่มี	200.6	13.7	10.0	11.6	15.8	12.9	39.8	48.3	48.5	Not available
20-29 ชั่วโมง	728.7	15.1	43.7	57.2	62.3	68.9	159.5	184.6	137.4	20-29 hours
มี	24.8	0.4	1.1	1.3	0.8	3.6	13.0	3.0	1.6	Available
ไม่มี	703.9	14.7	42.6	55.9	61.5	65.3	146.5	181.6	135.8	Not available
30-34 ชั่วโมง	544.8	13.9	52.0	35.8	48.0	45.0	116.8	138.2	95.1	30-34 hours
มี	16.2	1.2	0.8	1.5	0.6	2.0	4.8	4.3	1.0	Available
ไม่มี	528.6	12.6	51.3	34.3	47.4	43.0	112.0	133.9	94.1	Not available
35-39 ชั่วโมง	781.9	12.5	45.4	74.1	72.4	82.1	188.6	209.9	96.9	35-39 hours
มี	5.3	0.3	0.8	0.6	1.2	0.1	0.8	0.7	0.9	Available
ไม่มี	776.6	12.2	44.6	73.5	71.2	82.0	187.8	209.2	96.1	Not available
40-49 ชั่วโมง	2,592.9	57.7	220.6	247.9	237.1	268.9	630.2	623.3	307.1	40-49 hours
มี	20.5	0.8	0.4	1.9	0.2	2.9	9.4	3.5	1.4	Available
ไม่มี	2,572.4	56.9	220.2	246.1	236.8	266.0	620.8	619.8	305.7	Not available
50 ชั่วโมงขึ้นไป	1,334.9	23.5	108.8	112.8	117.0	137.4	325.0	324.7	185.8	50 hours and over
มี	0.7	-	0.2	-	-	-	0.2	0.4	-	Available
ไม่มี	1,334.2	23.5	108.6	112.8	117.0	137.4	324.9	324.3	185.8	Not available

ตารางที่ 12 จำนวนผู้มีงานทำ จำแนกตามกลุ่มอายุ จำนวนชั่วโมงทำงานต่อสัปดาห์ การมีเวลาเหลือและต้องการทำงานเพิ่มขึ้น และเพศ ภาคเหนือ
TABLE 12 EMPLOYED PERSONS BY AGE GROUP, HOURS WORKED PER WEEK, AVAILABILITY FOR ADDITIONAL WORK AND SEX, NORTHERN REGION

ประเภทและ ลักษณะการทำงานเพิ่มขึ้น	รวม	กลุ่มอายุ Age Group							SEX AND AVAILABILITY FOR ADDITIONAL WORK	
		15-19	20-24	25-29	30-34	35-39	40-49	50-59		>= 60
ชาย	3,441.4	91.2	278.5	310.3	305.3	324.6	757.9	838.0	535.7	MALE
มี	66.1	4.5	3.2	5.5	2.0	7.6	25.3	12.1	5.9	Available
ไม่มี	3,375.2	86.7	275.2	304.8	303.2	316.9	732.6	825.9	529.8	Not available
มีงานประจำแต่ไม่ได้ทำงาน	76.2	1.4	2.2	2.3	3.4	6.1	15.6	23.5	21.7	With job not work
มี	11.7	1.0	0.3	0.5	-	1.3	3.9	2.7	2.1	Available
ไม่มี	64.5	0.4	1.9	1.8	3.4	4.8	11.8	20.8	19.6	Not available
1-9 ชั่วโมง	30.2	1.5	1.8	3.2	2.4	2.2	6.0	4.3	8.8	1-9 hours
มี	2.4	-	0.1	-	0.1	-	0.9	0.6	0.7	Available
ไม่มี	27.8	1.5	1.7	3.2	2.3	2.2	5.1	3.8	8.1	Not available
10-19 ชั่วโมง	114.0	9.9	6.2	8.8	7.8	9.9	18.8	26.6	26.0	10-19 hours
มี	10.9	1.0	1.2	1.1	-	1.1	3.1	2.0	1.4	Available
ไม่มี	103.1	8.8	5.0	7.8	7.8	8.8	15.7	24.6	24.5	Not available
20-29 ชั่วโมง	393.5	13.3	28.1	35.7	30.7	32.9	78.5	95.1	79.2	20-29 hours
มี	12.7	0.3	0.5	1.2	0.1	1.3	7.8	1.4	0.2	Available
ไม่มี	380.7	13.0	27.7	34.5	30.6	31.6	70.7	93.8	79.0	Not available
30-34 ชั่วโมง	302.4	9.6	35.1	20.0	26.2	25.1	55.0	75.7	55.8	30-34 hours
มี	10.4	1.2	0.4	0.6	0.6	2.0	2.7	1.9	0.9	Available
ไม่มี	292.1	8.4	34.7	19.4	25.5	23.0	52.3	73.8	54.9	Not available
35-39 ชั่วโมง	399.5	7.7	19.6	37.1	37.6	34.1	97.0	107.2	59.3	35-39 hours
มี	3.3	0.1	0.2	0.4	0.9	-	0.6	0.7	0.4	Available
ไม่มี	396.2	7.6	19.4	36.7	36.7	34.1	96.4	106.5	58.8	Not available
40-49 ชั่วโมง	1,410.3	34.6	125.4	138.1	134.3	146.1	319.1	332.8	180.0	40-49 hours
มี	14.0	0.8	0.4	1.8	0.2	2.0	6.1	2.6	0.2	Available
ไม่มี	1,396.3	33.8	125.0	136.3	134.0	144.1	313.0	330.2	179.9	Not available
50 ชั่วโมงขึ้นไป	715.3	13.2	60.1	65.2	63.0	68.3	167.9	172.7	105.0	50 hours and over
มี	0.7	-	0.2	-	-	-	0.2	0.4	-	Available
ไม่มี	714.6	13.2	59.9	65.2	63.0	68.3	167.8	172.3	105.0	Not available
หญิง	2,923.9	51.8	208.8	240.1	256.0	303.9	739.9	744.6	378.8	FEMALE
มี	38.1	1.7	1.6	2.0	1.7	5.1	13.2	8.5	4.3	Available
ไม่มี	2,885.8	50.1	207.2	238.1	254.3	298.8	726.7	736.1	374.6	Not available
มีงานประจำแต่ไม่ได้ทำงาน	31.3	1.3	1.1	1.3	1.4	2.0	7.2	12.2	4.9	With job not work
มี	3.7	1.3	-	0.2	-	0.5	0.2	1.2	0.4	Available
ไม่มี	27.6	-	1.1	1.1	1.4	1.5	7.1	11.0	4.5	Not available
1-9 ชั่วโมง	28.7	1.4	0.4	2.7	0.7	1.5	4.8	10.4	6.9	1-9 hours
มี	3.7	-	-	-	-	0.8	1.1	1.2	0.6	Available
ไม่มี	25.0	1.4	0.4	2.7	0.7	0.7	3.6	9.2	6.2	Not available
10-19 ชั่วโมง	101.8	4.9	5.1	4.4	8.7	4.5	25.3	25.0	23.9	10-19 hours
มี	4.3	0.1	-	0.6	0.4	0.4	1.2	1.3	-	Available
ไม่มี	97.5	4.8	5.1	3.8	8.0	4.0	24.1	23.7	23.9	Not available
20-29 ชั่วโมง	335.2	1.8	15.6	21.5	31.6	36.1	81.0	89.5	58.2	20-29 hours
มี	12.1	0.1	0.6	0.1	0.7	2.3	5.2	1.6	1.4	Available
ไม่มี	323.1	1.7	15.0	21.4	30.9	33.7	75.8	87.8	56.8	Not available
30-34 ชั่วโมง	242.4	4.2	17.0	15.8	21.9	19.9	61.8	62.4	39.4	30-34 hours
มี	5.9	-	0.4	-	-	-	2.1	2.3	0.2	Available
ไม่มี	236.5	4.2	16.6	14.9	21.9	19.9	59.8	60.1	39.2	Not available
35-39 ชั่วโมง	382.4	4.8	25.8	37.0	34.9	48.0	91.6	102.7	37.7	35-39 hours
มี	2.0	0.1	0.6	0.2	0.3	0.1	0.2	-	0.4	Available
ไม่มี	380.4	4.6	25.2	36.8	34.6	47.9	91.4	102.7	37.3	Not available
40-49 ชั่วโมง	1,182.5	23.1	95.3	109.9	102.8	122.9	311.1	290.5	127.1	40-49 hours
มี	6.4	-	-	0.1	-	0.9	3.3	0.9	1.2	Available
ไม่มี	1,176.1	23.1	95.3	109.7	102.8	121.9	307.8	289.6	125.9	Not available
50 ชั่วโมงขึ้นไป	619.6	10.3	48.6	47.6	54.1	69.1	157.1	152.0	80.8	50 hours and over
มี	-	-	-	-	-	-	-	-	-	Available
ไม่มี	619.6	10.3	48.6	47.6	54.1	69.1	157.1	152.0	80.8	Not available

ตารางที่ 12 จำนวนผู้มีงานทำ จำนวนตามกลุ่มอายุ จำนวนชั่วโมงทำงานต่อสัปดาห์ การมีเวลาเหลือพอและต้องการทำงานเพิ่มขึ้น เพศ และเขตการปกครอง ภาคเหนือ (ต่อ)

TABLE 12 EMPLOYED PERSONS BY AGE GROUP, HOURS WORKED PER WEEK, AVAILABILITY FOR ADDITIONAL WORK, SEX AND AREA, NORTHERN REGION (Contd.)

จำนวนชั่วโมงทำงาน เพศ และ การมีเวลาเหลือพอ และต้องการทำงานเพิ่มขึ้น	รวม	ในเขตเทศบาล MUNICIPAL AREA							HOURS WORKED, SEX AND AVAILABILITY FOR ADDITIONAL WORK	
		15-19	20-24	25-29	30-34	35-39	40-49	50-59		>= 60
ยอดรวม(ชาย)	2,204.8	40.7	162.7	204.0	199.2	219.7	523.9	561.8	292.8	TOTAL(MALE)
มี	22.8	0.5	1.7	4.2	1.3	3.6	7.1	3.5	1.1	Available
ไม่มี	2,182.0	40.2	161.0	199.8	198.0	216.1	516.9	558.3	291.7	Not available
มีงานประจำแต่ไม่ได้ทำงาน	24.2	-	0.5	0.5	1.0	1.7	6.1	7.4	7.2	With job not work
มี	3.3	-	-	0.2	-	0.1	1.5	0.8	0.6	Available
ไม่มี	21.0	-	0.5	0.3	1.0	1.6	4.6	6.6	6.6	Not available
1-9 ชั่วโมง	14.4	0.4	0.2	-	2.0	1.4	5.3	2.8	2.3	1-9 hours
มี	1.4	-	0.1	-	0.1	0.1	0.9	0.1	0.1	Available
ไม่มี	13.0	0.4	0.1	-	1.9	1.4	4.4	2.7	2.2	Not available
10-19 ชั่วโมง	57.1	4.9	1.6	5.2	4.3	3.8	9.7	15.0	12.7	10-19 hours
มี	4.1	0.1	-	1.1	-	0.9	0.5	1.6	-	Available
ไม่มี	53.0	4.8	1.6	4.2	4.3	2.9	9.2	13.5	12.7	Not available
20-29 ชั่วโมง	214.5	4.1	13.4	17.4	22.0	21.1	45.0	57.3	34.2	20-29 hours
มี	5.0	0.1	0.9	1.1	0.1	1.1	1.1	0.6	-	Available
ไม่มี	209.5	4.0	12.6	16.3	21.8	20.0	43.9	56.8	34.2	Not available
30-34 ชั่วโมง	154.3	2.8	12.1	8.2	13.2	11.9	29.9	42.5	33.7	30-34 hours
มี	2.9	-	0.2	1.5	0.1	0.3	0.6	0.2	0.2	Available
ไม่มี	151.4	2.8	11.9	6.7	13.1	11.6	29.4	42.3	33.5	Not available
35-39 ชั่วโมง	264.0	4.1	12.1	22.7	22.5	26.1	68.5	76.8	31.3	35-39 hours
มี	1.5	0.3	0.2	-	0.9	0.1	-	-	-	Available
ไม่มี	262.5	3.8	11.8	22.7	21.6	26.0	68.5	76.8	31.3	Not available
40-49 ชั่วโมง	923.0	16.5	76.9	96.2	81.9	95.8	229.6	223.7	102.5	40-49 hours
มี	4.4	-	0.1	0.3	-	0.9	2.5	0.3	0.2	Available
ไม่มี	918.6	16.5	76.8	95.8	81.9	94.8	227.0	223.4	102.3	Not available
50 ชั่วโมงขึ้นไป	553.3	7.9	45.9	53.8	52.4	57.9	130.0	136.3	69.1	50 hours and over
มี	0.2	-	0.2	-	-	-	-	0.1	-	Available
ไม่มี	553.0	7.9	45.7	53.8	52.4	57.9	130.0	136.3	69.1	Not available

ไตรมาสที่ 1/2559 : Quarter 1/2016

ในเขตเทศบาล MUNICIPAL AREA

หน่วยเป็นพัน : In Thousands

ตารางที่ 12 จำนวนผู้มีงานทำ จำนวนตามกลุ่มอายุ จำนวนชั่วโมงทำงานต่อสัปดาห์ การมีเวลาเหลือพอและต้องการทำงานเพิ่มขึ้น เขต และเขตการปกครอง ภาคเหนือ (ต่อ)

TABLE 12 EMPLOYED PERSONS BY AGE GROUP, HOURS WORKED PER WEEK, AVAILABILITY FOR ADDITIONAL WORK, SEX AND AREA, NORTHERN REGION (Contd.)

ไตรมาสที่ 1/2559 : Quarter 1/2016

ในเขตเทศบาล MUNICIPAL AREA

หน่วยเป็นพัน : In Thousands

จำนวนชั่วโมงทำงาน เพศ และ การมีเวลาเหลือพอ และต้องการทำงานเพิ่มขึ้น	รวม	กลุ่มอายุ Age Group							HOURS WORKED, SEX AND AVAILABILITY FOR ADDITIONAL WORK	
		15-19	20-24	25-29	30-34	35-39	40-49	50-59		>= 60
ยอดรวม(หญิง)	1,064.9	15.9	82.9	95.0	94.9	107.9	267.0	273.8	127.5	TOTAL(FEMALE)
มี	8.1	0.3	0.6	1.3	0.0	1.7	2.6	1.5	0.1	Available
ไม่มี	1,056.8	15.6	82.3	93.7	94.9	106.2	264.5	272.3	127.3	Not available
มีงานประจำแต่ไม่ได้ทำงาน	7.2	-	-	0.3	0.6	1.0	2.3	2.5	0.5	With job not work
มี	0.6	-	-	0.2	-	-	0.2	0.2	0.0	Available
ไม่มี	6.6	-	-	0.1	0.6	1.0	2.1	2.3	0.5	Not available
1-9 ชั่วโมง	5.9	0.1	-	-	0.1	0.3	2.1	1.9	1.4	1-9 hours
มี	1.0	-	-	-	-	0.1	0.7	0.1	0.1	Available
ไม่มี	4.9	0.1	-	-	0.1	0.2	1.4	1.8	1.3	Not available
10-19 ชั่วโมง	25.9	0.9	0.6	0.5	2.4	1.2	5.8	8.6	5.9	10-19 hours
มี	0.9	0.1	-	-	-	0.3	0.1	0.4	-	Available
ไม่มี	24.9	0.8	0.6	0.5	2.4	1.0	5.7	8.1	5.9	Not available
20-29 ชั่วโมง	102.5	1.0	5.7	6.9	9.2	11.0	22.6	31.6	14.5	20-29 hours
มี	2.4	0.1	0.6	0.1	-	1.0	0.2	0.4	-	Available
ไม่มี	100.1	0.9	5.0	6.8	9.2	10.0	22.4	31.2	14.5	Not available
30-34 ชั่วโมง	71.9	1.6	5.3	3.9	7.1	3.8	17.1	18.6	14.5	30-34 hours
มี	1.1	-	-	0.9	-	-	-	0.2	-	Available
ไม่มี	70.9	1.6	5.3	3.0	7.1	3.8	17.1	18.5	14.5	Not available
35-39 ชั่วโมง	132.0	1.9	7.7	11.8	11.4	14.8	35.1	35.5	13.8	35-39 hours
มี	0.3	0.1	-	-	0.0	0.1	-	-	-	Available
ไม่มี	131.8	1.8	7.7	11.8	11.4	14.6	35.1	35.5	13.8	Not available
40-49 ชั่วโมง	444.7	8.7	38.5	46.1	37.5	44.6	116.5	108.0	44.9	40-49 hours
มี	1.9	-	-	0.1	-	0.2	1.4	0.2	-	Available
ไม่มี	442.8	8.7	38.5	46.0	37.5	44.3	115.1	107.8	44.9	Not available
50 ชั่วโมงขึ้นไป	274.9	1.8	25.2	25.4	26.7	31.3	65.5	67.0	32.0	50 hours and over
มี	-	-	-	-	-	-	-	-	-	Available
ไม่มี	274.9	1.8	25.2	25.4	26.7	31.3	65.5	67.0	32.0	Not available

ตารางที่ 12 จำนวนผู้มีงานทำ จำแนกตามกลุ่มอายุ จำนวนชั่วโมงทำงานต่อสัปดาห์ การมีเวลาเหลือพอและต้องการทำงานเพิ่มขึ้น เพศ และเขตการปกครอง ภาคเหนือ (ต่อ)

TABLE 12 EMPLOYED PERSONS BY AGE GROUP, HOURS WORKED PER WEEK, AVAILABILITY FOR ADDITIONAL WORK, SEX AND AREA, NORTHERN REGION(Contd.)

จำนวนชั่วโมงทำงาน เพศ และ การมีเวลาเหลือพอ และต้องการทำงานเพิ่มขึ้น	นอกเขตเทศบาล NON-MUNICIPAL AREA							HOURS WORKED, SEX AND AVAILABILITY FOR ADDITIONAL WORK	
	รวม	กลุ่มอายุ Age Group							
	15-19	20-24	25-29	30-34	35-39	40-49	50-59	>= 60	
ยอดรวม(ชาย)	2,301.5	198.8	201.2	201.0	212.8	501.0	549.9	370.4	TOTAL(MALE)
มี	51.5	4.3	2.2	0.8	5.7	20.8	10.1	5.0	Available
ไม่มี	2,250.0	196.6	198.6	200.2	207.1	480.2	539.8	365.4	Not available
มีงานประจำแต่ไม่ได้ทำงาน	59.1	1.4	1.7	3.1	5.4	11.9	18.6	15.0	With job not work
มี	9.0	1.0	0.4	-	1.2	2.5	2.0	1.6	Available
ไม่มี	50.1	0.4	1.6	3.1	4.2	9.3	16.6	13.5	Not available
1-9 ชั่วโมง	21.7	1.3	3.2	0.4	1.0	2.9	3.5	8.0	1-9 hours
มี	2.0	-	-	-	-	0.7	0.6	0.7	Available
ไม่มี	19.7	1.3	3.2	0.4	1.0	2.1	2.9	7.3	Not available
10-19 ชั่วโมง	82.7	5.8	4.1	5.9	7.4	15.0	20.1	19.2	10-19 hours
มี	7.7	1.0	1.2	-	0.5	2.7	0.9	1.4	Available
ไม่มี	75.0	4.8	4.1	5.9	6.9	12.3	19.3	17.8	Not available
20-29 ชั่วโมง	281.4	10.2	20.4	17.9	22.8	56.1	69.4	59.6	20-29 hours
มี	10.1	0.3	0.2	-	1.1	6.9	1.2	0.2	Available
ไม่มี	271.3	10.0	24.9	17.9	21.7	49.2	68.2	59.4	Not available
30-34 ชั่วโมง	220.0	8.4	28.3	20.1	17.0	42.2	51.9	36.6	30-34 hours
มี	8.5	1.2	0.2	0.6	1.7	2.2	1.9	0.7	Available
ไม่มี	211.5	7.1	28.0	19.5	15.3	40.1	50.0	35.9	Not available
35-39 ชั่วโมง	267.6	5.5	15.3	26.5	22.8	63.6	66.0	41.8	35-39 hours
มี	2.1	-	0.4	-	-	0.6	0.7	0.4	Available
ไม่มี	265.5	5.5	15.3	26.5	22.8	63.0	65.3	41.3	Not available
40-49 ชั่วโมง	932.0	26.9	87.0	89.8	94.9	206.0	217.1	122.4	40-49 hours
มี	11.5	0.8	1.5	0.2	1.2	4.9	2.6	-	Available
ไม่มี	920.5	26.1	86.8	89.6	93.6	201.1	214.5	122.4	Not available
50 ชั่วโมงขึ้นไป	436.9	7.1	39.5	37.3	41.7	103.4	103.4	67.9	50 hours and over
มี	0.5	-	-	-	-	0.2	0.3	-	Available
ไม่มี	436.4	7.1	39.5	37.3	41.7	103.2	103.1	67.9	Not available

ไตรมาสที่ 1/2559 : Quarter 1/2016

นอกเขตเทศบาล NON-MUNICIPAL AREA

หน่วยเป็นพัน : In Thousands

ตารางที่ 12 จำนวนผู้มีงานทำ จำแนกตามกลุ่มอายุ จำนวนชั่วโมงทำงานต่อสัปดาห์ การมีเวลาเหลือพอและต้องการทำงานเพิ่มขึ้น เขต และเขตการปกครอง ภาคเหนือ (ต่อ)

TABLE 12 EMPLOYED PERSONS BY AGE GROUP, HOURS WORKED PER WEEK, AVAILABILITY FOR ADDITIONAL WORK, SEX AND AREA, NORTHERN REGION(Contd.)

ไตรมาสที่ 1/2559 : Quarter 1/2016

นอกเขตเทศบาล NON-MUNICIPAL AREA

หน่วยเป็นพัน : In Thousands

จำนวนชั่วโมงทำงาน เพศ และ การมีเวลาเหลือพอ และต้องการทำงานเพิ่มขึ้น	รวม	กลุ่มอายุ Age Group						HOURS WORKED, SEX AND AVAILABILITY FOR ADDITIONAL WORK		
		15-19	20-24	25-29	30-34	35-39	40-49		50-59	>= 60
ยอดรวม(หญิง)	1,859.0	35.9	125.8	145.2	161.0	196.1	472.9	470.8	251.4	TOTAL(FEMALE)
มี	29.9	1.3	1.0	0.8	1.7	3.5	10.6	7.0	4.1	Available
ไม่มี	1,829.1	34.5	124.9	144.4	159.3	192.6	462.3	463.8	247.3	Not available
มีงานประจำแต่ไม่ได้ทำงาน	24.1	1.3	1.1	1.0	0.8	1.0	4.9	9.6	4.3	With job not work
มี	3.2	1.3	-	-	-	0.5	-	1.0	0.4	Available
ไม่มี	21.0	-	1.1	1.0	0.8	0.5	4.9	8.7	4.0	Not available
1-9 ชั่วโมง	22.9	1.3	0.4	2.7	0.6	1.2	2.6	8.5	5.5	1-9 hours
มี	2.8	-	-	-	-	0.7	0.4	1.1	0.5	Available
ไม่มี	20.1	1.3	0.4	2.7	0.6	0.5	2.2	7.4	4.9	Not available
10-19 ชั่วโมง	76.0	4.1	4.5	3.9	6.3	3.2	19.5	16.4	18.1	10-19 hours
มี	3.4	-	-	0.6	0.7	0.2	1.1	0.8	-	Available
ไม่มี	72.6	4.1	4.5	3.3	5.6	3.1	18.4	15.6	18.1	Not available
20-29 ชั่วโมง	232.7	0.7	10.0	14.6	22.5	25.1	58.4	57.8	43.7	20-29 hours
มี	9.7	-	-	-	0.7	1.4	5.0	1.2	1.4	Available
ไม่มี	223.0	0.7	10.0	14.6	21.8	23.7	53.4	56.6	42.3	Not available
30-34 ชั่วโมง	170.4	2.7	11.7	11.9	14.8	16.1	44.7	43.8	24.9	30-34 hours
มี	4.8	-	0.4	-	-	-	2.1	2.2	0.2	Available
ไม่มี	165.6	2.7	11.3	11.9	14.8	16.1	42.6	41.6	24.7	Not available
35-39 ชั่วโมง	250.3	2.9	18.1	25.1	23.5	33.2	56.5	67.1	23.9	35-39 hours
มี	1.7	-	0.6	0.2	0.3	-	0.2	-	0.4	Available
ไม่มี	248.7	2.9	17.5	25.0	23.2	33.2	56.4	67.1	23.5	Not available
40-49 ชั่วโมง	737.8	14.4	56.7	63.7	65.3	78.3	194.7	182.5	82.2	40-49 hours
มี	4.5	-	-	-	-	0.7	1.9	0.7	1.2	Available
ไม่มี	733.3	14.4	56.7	63.7	65.3	77.6	192.7	181.9	81.0	Not available
50 ชั่วโมงขึ้นไป	344.8	8.5	23.4	22.2	27.3	37.8	91.6	85.0	48.9	50 hours and over
มี	-	-	-	-	-	-	-	-	-	Available
ไม่มี	344.8	8.5	23.4	22.2	27.3	37.8	91.6	85.0	48.9	Not available

ตารางที่ 13 จำนวนผู้ว่างงาน ที่หางานทำ จำแนกตามระยะเวลาที่หางานทำ ระดับการศึกษาที่สำเร็จ ภาคเหนือ

TABLE 13 UNEMPLOYED PERSONS, SEEKING JOB BY DURATION OF SEEKING JOB, LEVEL OF EDUCATIONAL ATTAINMENT, NORTHERN REGION

ไตรมาสที่ 1/2559 : Quarter 1/2016

หน่วยเป็น千人 : Person

ระดับการศึกษาที่สำเร็จ	รวม	ระยะเวลาที่หางานทำ						Duration of seeking job		LEVEL OF EDUCATIONAL ATTAINMENT
		< 1 เดือน	1 - 2.9 เดือน	3 - 5.9 เดือน	6 - 8.9 เดือน	9 - 11.9 เดือน	>=12 เดือน	ไม่ทราบ	Unknown	
Total	Month	Months	Months	Months	Months	Months	Months	Months	Unknown	ATTAINMENT
ยอดรวม	13,891	6,903	5,369	828	681	-	111	-	-	TOTAL
ไม่มีการศึกษา	1,055	-	1,055	-	-	-	-	-	-	No education
ต่ำกว่าประถมศึกษา	2,910	2,910	-	-	-	-	-	-	-	Less than Elementary
ประถมศึกษา	2,203	1,194	329	-	681	-	-	-	-	Elementary
มัธยมศึกษาตอนต้น	801	679	122	-	-	-	-	-	-	Lower Secondary
มัธยมศึกษาตอนปลาย	1,485	838	-	646	-	-	-	-	-	Upper Secondary Level
สายสามัญ	-	-	-	-	-	-	-	-	-	General/Academic
สายอาชีพศึกษา	1,485	838	-	646	-	-	-	-	-	Vocational
สายวิชาการศึกษา	-	-	-	-	-	-	-	-	-	Teacher Training
อุดมศึกษา	5,437	1,282	3,863	181	-	-	111	-	-	Higher Level
สายวิชาการ	4,055	824	3,120	-	-	-	111	-	-	Academic
สายวิชาชีพ	1,114	190	743	181	-	-	-	-	-	Higher Technical Education
สายวิชาการศึกษา	268	268	-	-	-	-	-	-	-	Teacher Training
อื่นๆ ^{1/}	-	-	-	-	-	-	-	-	-	Others ^{1/}
ไม่ทราบ	-	-	-	-	-	-	-	-	-	Unknown

^{1/} รวมอาชีพระยะสั้น Including Short Course Vocational

ตารางที่ 13 จำนวนผู้ว่างงาน ที่ทำงานทำ จำแนกตามระยะเวลาที่ทำงานทำ ระดับการศึกษาที่สำเร็จ และเพศ ภาคเหนือ

TABLE 13 UNEMPLOYED PERSONS, SEEKING JOB BY DURATION OF SEEKING JOB, LEVEL OF EDUCATIONAL ATTAINMENT AND SEX, NORTHERN REGION

ไตรมาสที่ 1/2559 : Quarter 1/2016

หน่วยเป็นคน : Person

ระดับการศึกษาที่สำเร็จ	รวม	ระยะเวลาที่ทำงานทำ						Duration of seeking job		LEVEL OF EDUCATIONAL ATTAINMENT
		< 1 เดือน	1 - 2.9 เดือน	3 - 5.9 เดือน	6 - 8.9 เดือน	9 - 11.9 เดือน	>=12 เดือน	ไม่ทราบ		
Total	Month	Months	Months	Months	Months	Months	Months	Months	Unknown	
ชาย	3,856	2,621	589	646	-	-	-	-	-	MALE
ไม่มีการศึกษา	-	-	-	-	-	-	-	-	-	No education
ต่ำกว่าประถมศึกษา	1,470	1,470	-	-	-	-	-	-	-	Less than Elementary
ประถมศึกษา	703	374	329	-	-	-	-	-	-	Elementary
มัธยมศึกษาตอนต้น	290	168	122	-	-	-	-	-	-	Lower Secondary
มัธยมศึกษาตอนปลาย	646	-	-	646	-	-	-	-	-	Upper Secondary Level
สายสามัญ	-	-	-	-	-	-	-	-	-	General/Academic
สายอาชีพศึกษา	646	-	-	646	-	-	-	-	-	Vocational
สายวิชาการศึกษา	-	-	-	-	-	-	-	-	-	Teacher Training
อุดมศึกษา	746	609	137	-	-	-	-	-	-	Higher Level
สายวิชาการ	419	419	-	-	-	-	-	-	-	Academic
สายอาชีพ	327	190	137	-	-	-	-	-	-	Higher Technical Education
สายวิชาการศึกษา	-	-	-	-	-	-	-	-	-	Teacher Training
อื่นๆ ^{1/}	-	-	-	-	-	-	-	-	-	Others ^{1/}
ไม่ทราบ	-	-	-	-	-	-	-	-	-	Unknown
หญิง	10,036	4,282	4,780	181	681	-	-	111	-	FEMALE
ไม่มีการศึกษา	1,055	-	1,055	-	-	-	-	-	-	No education
ต่ำกว่าประถมศึกษา	1,441	1,441	-	-	-	-	-	-	-	Less than Elementary
ประถมศึกษา	1,500	820	-	-	681	-	-	-	-	Elementary
มัธยมศึกษาตอนต้น	511	511	-	-	-	-	-	-	-	Lower Secondary
มัธยมศึกษาตอนปลาย	838	838	-	-	-	-	-	-	-	Upper Secondary Level
สายสามัญ	-	-	-	-	-	-	-	-	-	General/Academic
สายอาชีพศึกษา	838	838	-	-	-	-	-	-	-	Vocational
สายวิชาการศึกษา	-	-	-	-	-	-	-	-	-	Teacher Training
อุดมศึกษา	4,691	673	3,726	181	-	-	-	111	-	Higher Level
สายวิชาการ	3,636	405	3,120	-	-	-	-	111	-	Academic
สายอาชีพ	787	-	606	181	-	-	-	-	-	Higher Technical Education
สายวิชาการศึกษา	268	268	-	-	-	-	-	-	-	Teacher Training
อื่นๆ ^{1/}	-	-	-	-	-	-	-	-	-	Others ^{1/}
ไม่ทราบ	-	-	-	-	-	-	-	-	-	Unknown

1/ รวมอาชีพระยะสั้น Including Short Course Vocational

ตารางที่ 13 จำนวนผู้ว่างงาน ที่หางานทำ จำแนกตามระยะเวลาที่หางานทำ ระดับการศึกษาที่สำเร็จ เพศ และเขตการปกครอง ภาคเหนือ (ต่อ)

TABLE 13 UNEMPLOYED PERSONS, SEEKING JOB BY DURATION OF SEEKING JOB, LEVEL OF EDUCATIONAL ATTAINMENT, SEX AND AREA, NORTHERN REGION (Contd.)

ไตรมาสที่ 1/2559 : Quarter 1/2016

ในเขตเทศบาล MUNICIPAL AREA

ระดับการศึกษาที่สำเร็จ	รวม	ระยะเวลาที่หางานทำ Duration of seeking job					ไม่ทราบ	LEVEL OF EDUCATIONAL ATTAINMENT
		< 1 เดือน	1 - 2.9 เดือน	3 - 5.9 เดือน	6 - 8.9 เดือน	9 - 11.9 เดือน		
Total	Month	Months	Months	Months	Months	Months	Unknown	
ยอดรวม	4,567	2,359	1,916	181	-	111	-	TOTAL
ชาย	1,033	911	122	-	-	-	-	MALE
ไม่มีการศึกษา	-	-	-	-	-	-	-	No education
ต่ำกว่าประถมศึกษา	-	-	-	-	-	-	-	Less than Elementary
ประถมศึกษา	250	250	-	-	-	-	-	Elementary
มัธยมศึกษาตอนต้น	290	168	122	-	-	-	-	Lower Secondary
มัธยมศึกษาตอนปลาย	-	-	-	-	-	-	-	Upper Secondary Level
สายสามัญ	-	-	-	-	-	-	-	General/Academic
สายอาชีพศึกษา	-	-	-	-	-	-	-	Vocational
สายวิชาการศึกษา	-	-	-	-	-	-	-	Teacher Training
อุดมศึกษา	492	492	-	-	-	-	-	Higher Level
สายวิชาการ	303	303	-	-	-	-	-	Academic
สายวิชาชีพ	190	190	-	-	-	-	-	Higher Technical Education
สายวิชาการศึกษา	-	-	-	-	-	-	-	Teacher Training
อื่นๆ 1/	-	-	-	-	-	-	-	Others
ไม่ทราบ	-	-	-	-	-	-	-	Unknown
หญิง	3,534	1,448	1,794	181	-	111	-	FEMALE
ไม่มีการศึกษา	-	-	-	-	-	-	-	No education
ต่ำกว่าประถมศึกษา	-	-	-	-	-	-	-	Less than Elementary
ประถมศึกษา	205	205	-	-	-	-	-	Elementary
มัธยมศึกษาตอนต้น	-	-	-	-	-	-	-	Lower Secondary
มัธยมศึกษาตอนปลาย	838	838	-	-	-	-	-	Upper Secondary Level
สายสามัญ	-	-	-	-	-	-	-	General/Academic
สายอาชีพศึกษา	838	838	-	-	-	-	-	Vocational
สายวิชาการศึกษา	-	-	-	-	-	-	-	Teacher Training
อุดมศึกษา	2,491	405	1,794	181	-	111	-	Higher Level
สายวิชาการ	2,310	405	1,794	-	-	111	-	Academic
สายวิชาชีพ	181	-	-	181	-	-	-	Higher Technical Education
สายวิชาการศึกษา	-	-	-	-	-	-	-	Teacher Training
อื่นๆ 1/	-	-	-	-	-	-	-	Others
ไม่ทราบ	-	-	-	-	-	-	-	Unknown

1/ รวมอาชีพระยะสั้น 1/ Including Short Course Vocational

ตารางที่ 13 จำนวนผู้ว่างงาน ที่ทำงานทำ จำแนกตามระยะเวลาที่ทำงานทำ ระดับการศึกษาที่สำเร็จ เพศ และเขตการปกครอง ภาคเหนือ (ต่อ)

TABLE 13 UNEMPLOYED PERSONS, SEEKING JOB BY DURATION OF SEEKING JOB, LEVEL OF EDUCATIONAL ATTAINMENT, SEX AND AREA, NORTHERN REGION (Contd.)

ไตรมาสที่ 1/2559 : Quarter 1/2016

นอกเขตเทศบาล NON-MUNICIPAL AREA

ระดับการศึกษาที่สำเร็จ	รวม	ระยะเวลาที่ทำงานทำ					Duration of seeking job		LEVEL OF EDUCATIONAL ATTAINMENT
		< 1 เดือน	1 - 2.9 เดือน	3 - 5.9 เดือน	6 - 8.9 เดือน	9 - 11.9 เดือน	>=12 เดือน	ไม่ทราบ	
Total	Month	Months	Months	Months	Months	Months	Months	Unknown	
ยอดรวม	9324	4544	3453	646	681	-	-	-	TOTAL
ชาย	2823	1710	467	646	-	-	-	-	MALE
ไม่มีการศึกษา	-	-	-	-	-	-	-	-	No education
ต่ำกว่าประถมศึกษา	1470	1470	-	-	-	-	-	-	Less than Elementary
ประถมศึกษา	453	124	329	-	-	-	-	-	Elementary
มัธยมศึกษาตอนต้น	-	-	-	-	-	-	-	-	Lower Secondary
มัธยมศึกษาตอนปลาย	646	-	-	646	-	-	-	-	Upper Secondary Level
สายสามัญ	-	-	-	-	-	-	-	-	General/Academic
สายอาชีพศึกษา	646	-	-	646	-	-	-	-	Vocational
สายวิชาการศึกษา	-	-	-	-	-	-	-	-	Teacher Training
อุดมศึกษา	254	117	137	-	-	-	-	-	Higher Level
สายวิชาการ	117	117	-	-	-	-	-	-	Academic
สายวิชาชีพ	137	-	137	-	-	-	-	-	Higher Technical Education
สายวิชาการศึกษา	-	-	-	-	-	-	-	-	Teacher Training
อื่นๆ 1/	-	-	-	-	-	-	-	-	Others ^{1/}
ไม่ทราบ	-	-	-	-	-	-	-	-	Unknown
หญิง	6501	2834	2987	-	681	-	-	-	FEMALE
ไม่มีการศึกษา	1055	-	1055	-	-	-	-	-	No education
ต่ำกว่าประถมศึกษา	1441	1441	-	-	-	-	-	-	Less than Elementary
ประถมศึกษา	1296	615	-	-	681	-	-	-	Elementary
มัธยมศึกษาตอนต้น	511	511	-	-	-	-	-	-	Lower Secondary
มัธยมศึกษาตอนปลาย	-	-	-	-	-	-	-	-	Upper Secondary Level
สายสามัญ	-	-	-	-	-	-	-	-	General/Academic
สายอาชีพศึกษา	-	-	-	-	-	-	-	-	Vocational
สายวิชาการศึกษา	-	-	-	-	-	-	-	-	Teacher Training
อุดมศึกษา	2200	268	1932	-	-	-	-	-	Higher Level
สายวิชาการ	1327	-	1327	-	-	-	-	-	Academic
สายวิชาชีพ	606	-	606	-	-	-	-	-	Higher Technical Education
สายวิชาการศึกษา	268	268	-	-	-	-	-	-	Teacher Training
อื่นๆ 1/	-	-	-	-	-	-	-	-	Others ^{1/}
ไม่ทราบ	-	-	-	-	-	-	-	-	Unknown

1/ รวมอาชีพระยะสั้น 1/ Including Short Course Vocational

ตารางที่ 14 จำนวนผู้ว่างงาน ที่เคยทำงานมาก่อน จำนวนตามอาชีพที่ทำครั้งสุดท้าย อุตสาหกรรมที่ทำครั้งสุดท้าย ภาคเหนือ
TABLE 14 UNEMPLOYED PERSONS, EVER WORKED BY LAST OCCUPATION, LAST INDUSTRY, NORTHERN REGION

ไตรมาสที่ 1/2559 : Quarter 1/2016

หน่วยเป็นคน : Person

อาชีพที่ทำครั้งสุดท้าย	อุตสาหกรรมที่ทำครั้งสุดท้าย Last Industry													การเงินและ การประกันภัย	LAST OCCUPATION
	รวม	เกษตรกรรม การป่าไม้ และการประมง Agriculture	เหมืองแร่ และเหมืองหิน Mining	การทำ เหมืองแร่ Manu- facturing	การผลิต ไอพ่นระบบปรับ อากาศ Electricity	ไฟฟ้า ก๊าซ และประปา Water supply sewerage, waste	การก่อสร้าง Construction	การขนส่ง การขอย้าย Transportation	การขนส่ง และ สถานที่เก็บสินค้า and storage	ที่พักแรมและ บริการด้านอาหาร Accommodation and food service	ข้อมูลข่าวสาร และการสื่อสาร Information and communication	การเงินและ การประกันภัย	Financial intermediation		
ยอดรวม	37,384	9,998	206	6,294	-	-	5,475	5,958	420	3,279	-	604	604	TOTAL	
1. ผู้จัดการ ข้าราชการระดับอาวุโส และผู้บังคับบัญชาหน่วยงาน	151	-	-	151	-	-	-	-	-	-	-	-	-	1. managers, senior officials and Legislators	
2. ผู้ประกอบวิชาชีพด้านต่างๆ	364	-	-	-	-	-	-	-	-	-	-	-	-	2. Professionals	
3. เจ้าหน้าที่เทคนิคและผู้ประกอบวิชาชีพ ที่เกี่ยวข้องกับด้านต่างๆ	2,321	-	-	-	-	-	-	630	-	65	-	124	-	3. Technicians and associate professionals	
4. เสมียน	3,117	-	-	-	-	-	719	831	-	-	-	337	-	4. Clerks	
5. พนักงานบริการและผู้จำหน่ายสินค้า	6,643	-	-	-	-	-	-	3,867	-	-	-	143	-	5. Service workers and sell goods workers	
6. ผู้ปฏิบัติงานที่มีฝีมือในด้านเกษตร ป่าไม้ และประมง	1,736	1,736	-	-	-	-	-	-	-	-	-	-	-	6. Skilled agricultural forest and fishery workers	
7. ช่างฝีมือ และผู้ปฏิบัติงานที่เกี่ยวข้อง	4,178	-	-	2,238	-	-	1,837	103	-	-	-	-	-	7. Craft and associate professionals	
8. ผู้ควบคุมเครื่องจักรโรงงานและเครื่องจักร และผู้ปฏิบัติงานด้านการประกอบ	5,570	149	206	3,299	-	-	-	68	420	1,311	-	-	-	8. Plant and machine controlors and assemblers	
9. ผู้ประกอบอาชีพงานพื้นฐาน	13,303	8,113	-	605	-	-	2,918	459	-	-	-	-	-	9. Elementary occupations	
10. คนงานซึ่งมิได้จำแนกไว้ในหมวดอื่น	-	-	-	-	-	-	-	-	-	-	-	-	-	10. Workers not classifiable by occupation	

ตารางที่ 14 จำนวนผู้ว่างงานที่เคยทำงานมาก่อน จำนวนตามอาชีพที่ทำครั้งสุดท้าย อุตสาหกรรมที่ทำครั้งสุดท้าย ภาคเหนือ (ต่อ)

TABLE 14 UNEMPLOYED PERSONS, EVER WORKED BY LAST OCCUPATION, LAST INDUSTRY, NORTHERN REGION (Contd.)

ไตรมาสที่ 1/2559 : Quarter 1/2016

หน่วยเป็นคน : Person

อาชีพที่ทำครั้งสุดท้าย	อุตสาหกรรมที่ทำครั้งสุดท้าย (ต่อ) Last Industry (Contd.)										กิจกรรมของ องค์การ Extra-territorial	ไม่ทราบ	LAST OCCUPATION
	กิจกรรม อสังหาริมทรัพย์ Real estate activities	กิจกรรมทางวิชาชีพ วิจัยและเทคนิค Professional, scientific technical activities	การบริหารสนับสนุน และป้องกันประเทศ Administrative support service activities	การบริหารราชการ ป้องกันประเทศ Public admin- istration defence	การศึกษา Education	กิจกรรมด้านสุขภาพ งานสังคมสงเคราะห์ Health and social work	ศิลปะ ความบันเทิง และนันทนาการ entertainment	บริการ ด้านอื่นๆ Other service	งานในครัวเรือน ส่วนบุคคล Activities of household	กิจการ ส่วนบุคคล Extra- territorial			
ยอดรวม	-	1,165	104	1,003	237	310	1,266	358	592	117	-	TOTAL	
1. ผู้จัดการ ข้าราชการระดับอาวุโส และผู้บัญชาการ	-	-	-	-	-	-	-	-	-	-	-	1. managers, senior officials and Legislators	
2. ผู้ประกอบวิชาชีพด้านต่างๆ	-	-	-	-	237	-	-	127	-	-	-	2. Professionals	
3. เจ้าหน้าที่เทคนิคและผู้ประกอบวิชาชีพ ที่เกี่ยวข้องกับด้านต่างๆ	-	1,165	-	111	-	-	227	-	-	-	-	3. Technicians and associate professionals	
4. เสมียน	-	-	104	815	-	310	-	-	-	-	-	4. Clerks	
5. พนักงานบริการและผู้จำหน่ายสินค้า	-	-	-	-	-	-	92	135	502	-	-	5. Service workers and sell goods workers	
6. ผู้ปฏิบัติงานที่มีฝีมือในด้านการเกษตร ป่าไม้ และประมง	-	-	-	-	-	-	-	-	-	-	-	6. Skilled agricultural forest and fishery workers	
7. ช่างฝีมือ และผู้ปฏิบัติงานที่เกี่ยวข้อง	-	-	-	-	-	-	-	-	-	-	-	7. Craft and associate professionals	
8. ผู้ควบคุมเครื่องจักรโรงงานและเครื่องจักร และผู้ปฏิบัติงานด้านการประกอบ	-	-	-	-	-	-	-	-	-	117	-	8. Plant and machine controls and assemblers	
9. ผู้ประกอบอาชีพงานพื้นฐาน	-	-	-	76	-	-	947	96	89	-	-	9. Elementary occupations	
10. คนงานซึ่งมิได้จำแนกไว้ในหมวดอื่น	-	-	-	-	-	-	-	-	-	-	-	10. Workers not classifiable by occupation	

ตารางที่ 14 จำนวนผู้ว่างงาน ที่เคยทำงานมาก่อน จำแนกตามอาชีพที่ทำงานครั้งสุดท้าย อุตสาหกรรมที่ทำงานครั้งสุดท้าย และเพศ ภาคเหนือ
TABLE 14 UNEMPLOYED PERSONS, EVER WORKED BY LAST OCCUPATION, LAST INDUSTRY AND SEX, NORTHERN REGION

อาชีพที่ทำงานครั้งสุดท้าย	อุตสาหกรรมที่ทำงานครั้งสุดท้าย										รวม	เพศ	LAST OCCUPATION
	การทำเหมืองแร่และเหมืองหิน	การผลิต	ไฟฟ้า ก๊าซ ไอน้ำระบบปรับอากาศ	การจัดหา น้ำ บ้านเช่า และประปา	การก่อสร้าง	การขนส่ง และสถานที่เก็บสินค้า	การขายปลีก	การซ่อมยานยนต์	ที่พักแรมและ บริการด้านอาหาร	ข้อมูลข่าวสาร และสื่อสาร			
Total	Mining	Manufacturing	Electricity	Water supply	Construction	Transport, storage	Trade, repair	Accommodation	Information	Financial	intermediation		MALE
1. ผู้จัดการ ข้าราชการระดับอาวุโส และผู้บังคับบัญชา	206	3,527	-	-	3,529	2,000	420	1,498	-	-	385	-	1. managers, senior officials and Legislators
2. ผู้ประกอบวิชาชีพด้านต่างๆ	-	151	-	-	-	-	-	-	-	-	-	-	2. Professionals
3. เจ้าหน้าที่เทคนิคและผู้ประกอบวิชาชีพที่เกี่ยวข้องกับด้านต่างๆ	-	-	-	-	-	449	-	65	-	-	124	-	3. Technicians and associate professionals
4. เสมียน	-	-	-	-	-	-	-	-	-	-	261	-	4. Clerks
5. พนักงานบริการและผู้จำหน่ายสินค้า	-	-	-	-	-	921	-	122	-	-	-	-	5. Service workers and sell goods
6. ผู้ปฏิบัติงานที่มีอยู่ในด้านการเกษตร ป่าไม้ และประมง	116	-	-	-	-	-	-	-	-	-	-	-	6. Skilled agricultural forest and fishery workers
7. ช่างฝีมือ และผู้ปฏิบัติงานที่เกี่ยวข้อง	-	1,960	-	-	1,837	103	-	-	-	-	-	-	7. Craft and associate professionals
8. ผู้ควบคุมเครื่องจักรโรงงานและเครื่องจักรและผู้ปฏิบัติงานด้านการประกอบ	149	1,416	-	-	-	68	420	1,311	-	-	-	-	8. Plant and machine controllers and assemblers
9. ผู้ประกอบอาชีพงานพื้นฐาน	4,254	-	-	-	1,692	459	-	-	-	-	-	-	9. Elementary occupations
10. คนงานซึ่งมีตำแหน่งที่ไม่แน่นอน	-	-	-	-	-	-	-	-	-	-	-	-	10. Workers not classifiable by occupation
หญิง	19,296	5,479	2,767	-	1,945	3,958	-	1,781	-	-	219	-	FEMALE
1. ผู้จัดการ ข้าราชการระดับอาวุโส และผู้บังคับบัญชา	-	-	-	-	-	-	-	-	-	-	-	-	1. managers, senior officials and Legislators
2. ผู้ประกอบวิชาชีพด้านต่างๆ	-	-	-	-	-	-	-	-	-	-	-	-	2. Professionals
3. เจ้าหน้าที่เทคนิคและผู้ประกอบวิชาชีพที่เกี่ยวข้องกับด้านต่างๆ	-	-	-	-	-	181	-	-	-	-	-	-	3. Technicians and associate professionals
4. เสมียน	-	-	-	-	719	831	-	-	-	-	76	-	4. Clerks
5. พนักงานบริการและผู้จำหน่ายสินค้า	-	-	-	-	-	2,946	-	1,781	-	-	143	-	5. Service workers and sell goods
6. ผู้ปฏิบัติงานที่มีอยู่ในด้านการเกษตร ป่าไม้ และประมง	1,620	-	-	-	-	-	-	-	-	-	-	-	6. Skilled agricultural forest and fishery workers
7. ช่างฝีมือ และผู้ปฏิบัติงานที่เกี่ยวข้อง	278	-	278	-	-	-	-	-	-	-	-	-	7. Craft and associate professionals
8. ผู้ควบคุมเครื่องจักรโรงงานและเครื่องจักรและผู้ปฏิบัติงานด้านการประกอบ	1,883	-	1,883	-	-	-	-	-	-	-	-	-	8. Plant and machine controllers and assemblers
9. ผู้ประกอบอาชีพงานพื้นฐาน	5,786	-	605	-	1,226	-	-	-	-	-	-	-	9. Elementary occupations
10. คนงานซึ่งมีตำแหน่งที่ไม่แน่นอน	-	-	-	-	-	-	-	-	-	-	-	-	10. Workers not classifiable by occupation

ตารางที่ 14 จำนวนผู้ว่างงาน ที่เคยทำงานมาก่อน จําแนกตามอาชีพที่ทํากครั้งสุดท้าย อุตสาหกรรมที่ทํากครั้งสุดท้าย และเพศ ภาคเหนือ (ต่อ)
TABLE 14 UNEMPLOYED PERSONS, EVER WORKED BY LAST OCCUPATION, LAST INDUSTRY AND SEX , NORTHERN REGION (Contd.)

ไตรมาสที่ 1:2559: Quarter 1:2016

หน่วยนับ: Person

อาชีพที่ทํากครั้งสุดท้าย	อุตสาหกรรมที่ทํากครั้งสุดท้าย (ต่อ) Last Industry (Contd.)												LAST OCCUPATION
	กิจกรรม อสังหาริมทรัพย์ Real estate activities	กิจกรรมทางวิชาชีพ วิทย์และเทคนิค Professional/scientific technical activities	การบริหารสนับสนุน และรับงันประเภท Administrative and support service activities	การบริหารราชการ ปกครองประเทศ Public admin- istration defence	การศึกษา Education	งานสังคมสงเคราะห์ Health and social work	ศิลปะ ความบันเทิง และนันทนาการ Art, entertainment	บริการด้านอื่นๆ Other service	งานในครัวเรือน ส่วนบุคคล Activities of household	กิจกรรมของ องค์กร Extra- territorial	ไม่ทราบ Unknown		
ชาย				398	-	-	1,266	135	89	117	-		MALE
1. ผู้จัดการ ข้าราชการระดับอาวุโส และผู้บังคับบัญชา	-	-	-	-	-	-	-	-	-	-	-	-	1. managers, senior officials and Legislators
2. ผู้ประกอบวิชาชีพด้านต่างๆ	-	-	-	-	-	-	-	-	-	-	-	-	2. Professionals
3. เจ้าหน้าที่เทคนิคและผู้ประกอบวิชาชีพ ที่เกี่ยวข้องกับด้านต่างๆ	-	-	-	-	-	227	-	-	-	-	-	-	3. Technicians and associate professionals
4. เสมียน	-	-	322	-	-	-	-	-	-	-	-	-	4. Clerks
5. พนักงานบริการและผู้จำหน่ายสินค้า	-	-	-	-	-	92	135	-	-	-	-	-	5. Service workers and sell goods
6. ผู้ปฏิบัติงานที่มีอยู่ในด้านการเกษตร ป่าไม้ และประมง	-	-	-	-	-	-	-	-	-	-	-	-	6. Skilled agricultural forest and fishery workers
7. ช่างฝีมือ และผู้ปฏิบัติงานที่เกี่ยวข้อง	-	-	-	-	-	-	-	-	-	-	-	-	7. Craft and associate professionals
8. ผู้ควบคุมเครื่องจักรโรงงานและเครื่องจักร และผู้ปฏิบัติงานด้านการประกอบ	-	-	-	-	-	-	-	-	-	117	-	-	8. Plant and machine controllers and assemblers
9. ผู้ประกอบอาชีพงานพื้นฐาน	-	-	76	-	-	947	-	-	89	-	-	-	9. Elementary occupations
10. คนงานซึ่งมีใจจำแนกไว้ในหมวดอื่น	-	-	-	-	-	-	-	-	-	-	-	-	10. Workers not classifiable by occupation
หญิง	1,165	104	605	237	310	223	502	-	-	-	-	-	FEMALE
1. ผู้จัดการ ข้าราชการระดับอาวุโส และผู้บังคับบัญชา	-	-	-	-	-	-	-	-	-	-	-	-	1. managers, senior officials and Legislators
2. ผู้ประกอบวิชาชีพด้านต่างๆ	-	-	-	237	-	127	-	-	-	-	-	-	2. Professionals
3. เจ้าหน้าที่เทคนิคและผู้ประกอบวิชาชีพ ที่เกี่ยวข้องกับด้านต่างๆ	1,165	-	111	-	-	-	-	-	-	-	-	-	3. Technicians and associate professionals
4. เสมียน	-	104	493	-	310	-	-	-	-	-	-	-	4. Clerks
5. พนักงานบริการและผู้จำหน่ายสินค้า	-	-	-	-	-	-	-	502	-	-	-	-	5. Service workers and sell goods
6. ผู้ปฏิบัติงานที่มีอยู่ในด้านการเกษตร ป่าไม้ และประมง	-	-	-	-	-	-	-	-	-	-	-	-	6. Skilled agricultural forest and fishery workers
7. ช่างฝีมือ และผู้ปฏิบัติงานที่เกี่ยวข้อง	-	-	-	-	-	-	-	-	-	-	-	-	7. Craft and associate professionals
8. ผู้ควบคุมเครื่องจักรโรงงานและเครื่องจักร และผู้ปฏิบัติงานด้านการประกอบ	-	-	-	-	-	-	-	-	-	-	-	-	8. Plant and machine controllers and assemblers
9. ผู้ประกอบอาชีพงานพื้นฐาน	-	-	-	-	-	96	-	-	-	-	-	-	9. Elementary occupations
10. คนงานซึ่งมีใจจำแนกไว้ในหมวดอื่น	-	-	-	-	-	-	-	-	-	-	-	-	10. Workers not classifiable by occupation

ตารางที่ 14 จำนวนผู้ว่างงานที่เคยทำงานมาก่อน จำนวนตามอาชีพที่ทำงานครั้งสุดท้าย อุตสาหกรรมที่ทำงานครั้งสุดท้าย เพศ และเขตการปกครอง ภาคเหนือ (ต่อ)

TABLE 14 UNEMPLOYED PERSONS, EVER WORKED BY LAST OCCUPATION, LAST INDUSTRY SEX AND AREA, NORTHERN REGION (Contd.)

ไตรมาสที่ 1/2559 : Quarter 1/2016 หน่วยเป็นคน : Person

ในเขตเทศบาล MUNICIPAL AREA

อาชีพที่ทำงานครั้งสุดท้าย	อุตสาหกรรมที่ทำงานครั้งสุดท้าย Last Industry											LAST OCCUPATION
	รวม เกษตรกรรม การป่าไม้ และการประมง และเหมืองหิน	การทำเหมืองแร่	การผลิต	ไฟฟ้า	ก๊าซ	ไอ้บริการ	การก่อสร้าง	การขนส่ง	การขนส่ง และสถานที่เก็บสินค้า	ที่พักแรมและ บริการด้านอาหาร	ข้อมูลข่าวสาร และการสื่อสาร	
	และเกษตรกรรม	Mining	Manufacturing	Electricity	และประปา	Construction	Transport, storage and communication	Accommodation and food service	Information and communication	Financial intermediation		
ยอดรวม	10,544	1,404	1,447	1,661	-	1,033	2,333	106	620	-	343	TOTAL
ชาย	6,857	652	1,447	1,447	-	785	1,689	106	187	-	124	MALE
1. ผู้จัดการ ข้าราชการระดับอาวุโส และผู้บังคับบัญชา	151	-	-	151	-	-	-	-	-	-	-	1. managers, senior officials and Legislators
2. ผู้ประกอบวิชาชีพด้านต่างๆ	-	-	-	-	-	-	-	-	-	-	-	2. Professionals
3. เจ้าหน้าที่เทคนิคและผู้ประกอบวิชาชีพที่เกี่ยวข้องกับด้านต่างๆ	637	-	-	-	-	-	449	-	65	-	124	3. Technicians and associate professionals
4. เสมียน	322	-	-	-	-	-	-	-	-	-	-	4. Clerks
5. พนักงานบริการและผู้จำหน่ายสินค้า	1,271	-	-	-	-	-	921	-	122	-	-	5. Service workers and sell goods
6. ผู้ปฏิบัติงานที่มีฝีมือด้านการเกษตร ป่าไม้ และประมง	-	-	-	-	-	-	-	-	-	-	-	6. Skilled agricultural forest and fishery workers
7. ช่างฝีมือ และผู้ปฏิบัติงานที่เกี่ยวข้อง	1,070	-	-	535	-	432	103	-	-	-	-	7. Craft and associate professionals
8. ผู้ควบคุมเครื่องจักรโรงงานและเครื่องจักร และผู้ปฏิบัติงานด้านการประกอบ	1,290	149	206	761	-	-	68	106	-	-	-	8. Plant and machine controllers and assemblers
9. ผู้ประกอบอาชีพงานพื้นฐาน	2,117	503	-	-	-	353	149	-	-	-	-	9. Elementary occupations
10. คนงานซึ่งไม่ได้จำแนกไว้ในหมวดอื่น	-	-	-	-	-	-	-	-	-	-	-	10. Workers not classifiable by occupation

ตารางที่ 14 จำนวนผู้ว่างงาน ที่เคยทำงานมาก่อน จำแนกตามอาชีพที่ทำงานครั้งสุดท้าย อุตสาหกรรมที่ทำงานครั้งสุดท้าย เพศ และเขตการปกครอง ภาคเหนือ (ต่อ)

TABLE 14 UNEMPLOYED PERSONS, EVER WORKED BY LAST OCCUPATION, LAST INDUSTRY SEX AND AREA, NORTHERN REGION (Contd.)

อาชีพที่ทำงานครั้งสุดท้าย	ในเขตเทศบาล MUNICIPAL AREA												รวม	เพศ	LAST OCCUPATION
	อุตสาหกรรมที่ทำงานครั้งสุดท้าย Last Industry														
	การปลูก และเกษตรกรรม และประมง และป่าไม้ และเหมืองแร่	เหมืองแร่ และเหมืองหิน	การผลิต ไฟฟ้า ก๊าซ ไอน้ำระบบรับ อากาศ	การจัดการน้ำ บำบัดน้ำเสีย และประปา Water supply sewerage, waste	การก่อสร้าง	การขนส่ง การขายปลีก การขนส่ง การขนส่ง การขนส่ง	การขนส่ง และ สถานที่เก็บสินค้า Transportation and storage	ที่พักแรมและ บริการด้านอาหาร Accommodation and food service	ข้อมูลข่าวสาร และการสื่อสาร Information and communication	กิจกรรมการเงินและ การประกันภัย Financial intermediation	219	FEEMALE			
หญิง	752	214	-	248	643	433	-	-	-	-	-	-	219	FEEMALE	
1. ผู้จัดการ ข้าราชการระดับอาวุโส และผู้บังคับบัญชา	-	-	-	-	-	-	-	-	-	-	-	-	-	-	1. managers, senior officials and Legislators
2. ผู้ประกอบวิชาชีพด้านต่างๆ	-	-	-	-	-	-	-	-	-	-	-	-	-	-	2. Professionals
3. เจ้าหน้าที่เทคนิคและผู้ประกอบวิชาชีพ ที่เกี่ยวข้องกับด้านต่างๆ	-	-	-	-	181	-	-	-	-	-	-	-	-	-	3. Technicians and associate professionals
4. เสมียน	-	-	-	-	-	-	-	-	-	-	-	-	76	4. Clerks	
5. พนักงานบริการและผู้จำหน่ายสินค้า	-	-	-	-	462	-	-	-	-	-	-	-	143	5. Service workers and sell goods workers	
6. ผู้ปฏิบัติงานที่มีฝีมือในด้านการเกษตร ป่าไม้ และประมง	-	-	-	-	-	-	-	-	-	-	-	-	-	-	6. Skilled agricultural forest and fishery workers
7. ช่างฝีมือ และผู้ปฏิบัติงานที่เกี่ยวข้อง	-	-	-	-	-	-	-	-	-	-	-	-	-	-	7. Craft and associate professionals
8. ผู้ควบคุมเครื่องจักรโรงงานและเครื่องจักร และผู้ปฏิบัติงานด้านการประกอบ	-	214	-	-	-	-	-	-	-	-	-	-	-	-	8. Plant and machine controllers and assemblers
9. ผู้ประกอบอาชีพงานพื้นฐาน	752	-	-	248	-	-	-	-	-	-	-	-	-	-	9. Elementary occupations
10. คนงานซึ่งมิได้จำแนกไว้ในหมวดอื่น	-	-	-	-	-	-	-	-	-	-	-	-	-	-	10. Workers not classifiable by occupation

ตารางที่ 14 จำนวนผู้ว่างงาน ที่เคยทำงานมาก่อน จำนวนตามอาชีพที่ทำงานครั้งสุดท้าย อุตสาหกรรมที่ทำงานครั้งสุดท้าย เขต และเขตภาคกลาง ภาคเหนือ (ต่อ)

TABLE 14 UNEMPLOYED PERSONS, EVER WORKED BY LAST OCCUPATION, LAST INDUSTRY, SEX AND AREA, NORTHERN REGION (Contd.)

อาชีพที่ทำงานครั้งสุดท้าย	ในเขตเทศบาล MUNICIPAL AREA										ทั้งหมด	Person
	กิจกรรมอสังหาริมทรัพย์	กิจกรรมทางวิชาชีพ	การบริหารสนับสนุนและป้องกันประเทศ	การบริหารราชการ	การศึกษาศึกษา	อุตสาหกรรมด้านสุขภาพ	ศิลปะ ความบันเทิง และนันทนาการ	บริการด้านอื่นๆ	งานในครัวเรือน	กิจกรรมขององค์กร		
	Real estate activities	Professional/scientific technical activities	Administrative and support service activities	Public administration	Education	Health and social work	Art, entertainment	Other service	Activities of household	Extra-territorial	Unknown	LAST OCCUPATION
ยอดรวม	-	-	104	509	237	-	1,039	358	592	-	-	TOTAL
ชาย	-	-	-	398	-	-	1,039	135	89	-	-	MALE
1. ผู้จัดการ ข้าราชการระดับอาวุโส และผู้บังคับบัญชา	-	-	-	-	-	-	-	-	-	-	-	1. managers, senior officials and Legislators
2. ผู้ประกอบวิชาชีพที่ต่างกันต่างๆ	-	-	-	-	-	-	-	-	-	-	-	2. Professionals
3. เจ้าหน้าที่เทคนิคและผู้ประกอบวิชาชีพที่เกี่ยวข้องกับด้านต่างๆ	-	-	-	-	-	-	-	-	-	-	-	3. Technicians and associate professionals
4. เสมียน	-	-	-	322	-	-	-	-	-	-	-	4. Clerks
5. พนักงานบริการและผู้จำหน่ายสินค้า	-	-	-	-	-	-	92	135	-	-	-	5. Service workers and sell goods
6. ผู้ปฏิบัติงานที่มีฝีมือด้านการเกษตร ป่าไม้ และประมง	-	-	-	-	-	-	-	-	-	-	-	6. Skilled agricultural forest and fishery workers
7. ช่างฝีมือ และผู้ปฏิบัติงานที่เกี่ยวข้อง	-	-	-	-	-	-	-	-	-	-	-	7. Craft and associate professionals
8. ผู้ควบคุมเครื่องจักรโรงงานและเครื่องจักร และผู้ปฏิบัติงานด้านการประกอบ	-	-	-	-	-	-	-	-	-	-	-	8. Plant and machine controllers and assemblers
9. ผู้ประกอบอาชีพงานพื้นฐาน	-	-	-	76	-	-	947	-	89	-	-	9. Elementary occupations
10. คนงานซึ่งมิได้จำแนกไว้ในหมวดอื่น	-	-	-	-	-	-	-	-	-	-	-	10. Workers not classifiable by occupation

ตารางที่ 14 จำนวนผู้ว่างงาน ที่เคยทำงานมาก่อน จำนวนคนอาชีพที่ทำงานครั้งสุดท้าย อุตสาหกรรมที่ทำงานครั้งสุดท้าย เขต และเขตภาคกลาง ภาคเหนือ (ต่อ)

TABLE 14 UNEMPLOYED PERSONS, EVER WORKED BY LAST OCCUPATION, LAST INDUSTRY, SEX AND AREA, NORTHERN REGION (Contd.)

หน่วยเป็น千人 : Person

อาชีพที่ทำงานครั้งสุดท้าย	ในเขตเทศบาล MUNICIPAL AREA										
	กิจกรรมอสังหาริมทรัพย์	กิจกรรมทางวิชาชีพ วิทยาศาสตร์และเทคโนโลยี	การบริหารสนับสนุน และป้องกันประเทศ	การบริหารราชการ และป้องกันประเทศ	การศึกษา	กิจกรรมด้านสุขภาพ และสังคมสงเคราะห์	ศิลปะ ความบันเทิง และนันทนาการ	บริการด้านอื่นๆ	งานในครัวเรือน	กิจกรรมของ ไม่ทราบ	LAST OCCUPATION
	Real estate activities	Professional/scientific technical activities	Administrative and support service activities	Public administration and defence	Education	Health and social work	Art, entertainment and recreation	Other service	Activities of household	Unknown	
หญิง	-	-	104	111	237	-	-	223	502	-	FEMALE
1. ผู้จัดการ ข้าราชการระดับอาวุโส และผู้บังคับบัญชา	-	-	-	-	-	-	-	-	-	-	1. managers, senior officials and Legislators
2. ผู้ประกอบวิชาชีพด้านต่างๆ	-	-	-	-	237	-	-	127	-	-	2. Professionals
3. เจ้าหน้าที่เทคนิคและผู้ประกอบวิชาชีพที่เกี่ยวข้องกับด้านต่างๆ	-	-	-	111	-	-	-	-	-	-	3. Technicians and associate professionals
4. เสมียน	-	-	104	-	-	-	-	-	-	-	4. Clerks
5. พนักงานบริการและผู้จำหน่ายสินค้า	-	-	-	-	-	-	-	-	502	-	5. Service workers and sell goods workers
6. ผู้ปฏิบัติงานที่มีฝีมือในด้านการเกษตร ป่าไม้ และประมง	-	-	-	-	-	-	-	-	-	-	6. Skilled agricultural forest and fishery workers
7. ช่างฝีมือ และผู้ปฏิบัติงานที่เกี่ยวข้อง	-	-	-	-	-	-	-	-	-	-	7. Craft and associate professionals
8. ผู้ควบคุมเครื่องจักรโรงงานและเครื่องจักร และผู้ปฏิบัติงานด้านการประกอบ	-	-	-	-	-	-	-	-	-	-	8. Plant and machine controllers and assemblers
9. ผู้ประกอบอาชีพงานพื้นฐาน	-	-	-	-	-	-	-	96	-	-	9. Elementary occupations
10. คนงานซึ่งไม่ได้จำแนกไว้ในหมวดอื่น	-	-	-	-	-	-	-	-	-	-	10. Workers not classifiable by occupation

ตารางที่ 14 จำนวนผู้จ้างงานที่เคยทำงานมาก่อน ที่เคยทำงานอาชีพที่ทำครั้งสุดท้าย จุฬาลงกรณ์มหาวิทยาลัย เขต และเขตการปกครอง ภาคเหนือ (ต่อ)

TABLE 14 UNEMPLOYED PERSONS, EVER WORKED BY LAST OCCUPATION, LAST INDUSTRY, SEX AND AREA, NORTHERN REGION (Contd.)

ไตรมาสที่ 1/2559 : Quarter 1/2016

นอกเขตเทศบาล NON-MUNICIPAL AREA

หน่วยเป็นคน : Person

อาชีพที่ทำครั้งสุดท้าย	อุตสาหกรรมที่ทำครั้งสุดท้าย Last Industry												ข้อมูลข่าวสารและการสื่อสาร Information and communication	กิจการการเงินและการประกันภัย Financial intermediation	LAST OCCUPATION		
	รวม	เกษตรกรรม และการประมง Agriculture	การทำเหมืองแร่ และเหมืองหิน Mining	การผลิต ไฟฟ้า ก๊าซ ไอน้ำระบบรับ อากาศ Electricity	การจัดหาน้ำ บำบัดน้ำเสีย และประปา Water supply sewerage, waste	การก่อสร้าง Construction	การขนส่ง และการขนถ่าย Transportation and storage	ที่พักแรมและ บริการด้านอาหาร Accommodation and food service	ข้อมูลข่าวสาร และการสื่อสาร Information	กิจการการเงินและการ ประกันภัย Financial intermediation	TOTAL	MALE					
1. ผู้จัดการ ข้าราชการระดับอาวุโส และผู้บัญชาการกองทัพอากาศ	-	-	-	-	-	-	-	-	-	-	-	-	-	-	-	-	1. managers, senior officials and Legislators
2. ประกอบวิชาชีพด้านต่างๆ	-	-	-	-	-	-	-	-	-	-	-	-	-	-	-	-	2. Professionals
3. เจ้าหน้าที่เทคนิคและผู้ประกอบวิชาชีพ ที่เกี่ยวข้องกับด้านต่างๆ	227	-	-	-	-	-	-	-	-	-	-	-	-	-	-	-	3. Technicians and associate professionals
4. เสมียน	261	-	-	-	-	-	-	-	-	-	-	-	-	-	-	-	4. Clerks
5. พนักงานบริการและผู้จำหน่ายสินค้า	-	-	-	-	-	-	-	-	-	-	-	-	-	-	-	-	5. Service workers and sell goods
6. ผู้ปฏิบัติงานที่มีฝีมือในด้านเกษตร ป่าไม้ และประมง	116	116	-	-	-	-	-	-	-	-	-	-	-	-	-	-	6. Skilled agricultural forest and fishery workers
7. ช่างฝีมือ และผู้ปฏิบัติงานที่เกี่ยวข้อง	2,830	-	-	-	-	-	-	-	-	1,406	-	-	-	-	-	-	7. Craft and associate professionals
8. ผู้ควบคุมเครื่องจักรโรงงานและเครื่องจักร และผู้ปฏิบัติงานด้านการประกอบ และผู้ปฏิบัติงานพื้นฐาน	2,397	-	-	-	-	-	-	-	-	-	314	-	-	-	-	-	8. Plant and machine controllers and assemblers
9. ผู้ประกอบอาชีพงานพื้นฐาน	5,400	3,751	-	-	-	-	-	-	-	1,339	311	-	-	-	-	-	9. Elementary occupations
10. คนงานซึ่งไม่ได้จำแนกไว้ในหมวดอื่น	-	-	-	-	-	-	-	-	-	-	-	-	-	-	-	-	10. Workers not classifiable by occupation

ตารางที่ 14 จำนวนผู้จ้างงาน ที่เคยทำงานมาก่อน จำนวนตามอาชีพที่ทำครั้งสุดท้าย อุตสาหกรรมที่ทำครั้งสุดท้าย เพศ และเขตการปกครอง ภาคเหนือ (ต่อ)

TABLE 14 UNEMPLOYED PERSONS, EVER WORKED BY LAST OCCUPATION, LAST INDUSTRY, SEX AND AREA, NORTHERN REGION (Contd.)

ไตรมาสที่ 1/2559 : Quarter 1/2016

นอกเขตเทศบาล NON-MUNICIPAL AREA

หน่วยเป็นคน : Person

อาชีพที่ทำครั้งสุดท้าย	อุตสาหกรรมที่ทำครั้งสุดท้าย Last Industry										ข้อมูลข่าวสารและการสื่อสาร Information and communication	กิจการการเงินและการประกันภัย Financial intermediation	LAST OCCUPATION	
	รวม เกษตรกรรมและการประมง Agriculture and fishing	การทำเหมืองแร่และเหมืองหิน Mining	การผลิตไฟฟ้า ก๊าซไอน้ำ ระบบรับอากาศ Electricity	การจัดหา น้ำ บำบัดน้ำเสีย และประปา Water supply and sewerage, waste	การก่อสร้าง Construction	การขนส่ง และการขนส่งทางอากาศ Transportation and storage	ที่พักแรมและบริการด้านอาหาร Accommodation and food service	การขายส่ง และการขายปลีก Retail trade	การขนส่ง และสถานที่เก็บสินค้า Transportation and storage	การขุดเจาะ และการขุดเจาะน้ำมัน Mining and quarrying				
หญิง	15,609	4,727	-	2,553	-	1,697	-	3,315	-	1,348	-	-	-	FEMALE
1. ผู้จัดการ ข้าราชการระดับอาวุโส และผู้บริหารระดับสูง	-	-	-	-	-	-	-	-	-	-	-	-	-	1. managers, senior officials and Legislators
2. ผู้ประกอบวิชาชีพด้านต่างๆ	-	-	-	-	-	-	-	-	-	-	-	-	-	2. Professionals
3. เจ้าหน้าที่เทคนิคและผู้ประกอบวิชาชีพที่เกี่ยวข้องกับด้านต่างๆ	1,165	-	-	-	-	-	-	-	-	-	-	-	-	3. Technicians and associate professionals
4. เสมียน	2,354	-	-	-	-	719	-	831	-	-	-	-	-	4. Clerks
5. พนักงานบริการและผู้จำหน่ายสินค้า	3,832	-	-	-	-	-	-	2,484	-	1,348	-	-	-	5. Service workers and sell goods
6. ผู้ปฏิบัติงานที่มีฝีมือในด้านการเกษตร ป่าไม้ และประมง	1,620	1,620	-	-	-	-	-	-	-	-	-	-	-	6. Skilled agricultural forest and fishery workers
7. ช่างฝีมือ และผู้ปฏิบัติงานที่เกี่ยวข้อง	278	-	-	278	-	-	-	-	-	-	-	-	-	7. Craft and associate professionals
8. ผู้ควบคุมเครื่องจักรโรงงานและเครื่องจักรและผู้ปฏิบัติงานด้านการประกอบ	1,670	-	-	1,670	-	-	-	-	-	-	-	-	-	8. Plant and machine controllers and assemblers
9. ผู้ประกอบอาชีพงานพื้นฐาน	4,690	3,107	-	605	-	978	-	-	-	-	-	-	-	9. Elementary occupations
10. คนงานซึ่งมิได้จำแนกไว้ในหมวดอื่น	-	-	-	-	-	-	-	-	-	-	-	-	-	10. Workers not classifiable by occupation

ตารางที่ 14. จำนวนผู้ว่างงาน ที่เคยทำงานมาก่อน จำแนกตามอาชีพที่ทำครั้งสุดท้าย อุตสาหกรรมที่ทำครั้งสุดท้าย เขต และเขตการปกครอง ภาคเหนือ (ต่อ)

TABLE 14 UNEMPLOYED PERSONS, EVER WORKED BY LAST OCCUPATION, LAST INDUSTRY SEX AND AREA, NORTHERN REGION (Contd.)

ไตรมาสที่ 1/2559 : Quarter 1/2016

นอกเขตเทศบาล NON-MUNICIPAL AREA

หน่วยเป็นพัน : Person

อาชีพที่ทำครั้งสุดท้าย	อุตสาหกรรมที่ทำครั้งสุดท้าย (ต่อ) Last Industry (Contd.)										กิจกรรมขององค์กร Extra-territorial	งานในครัวเรือน Activities of household	บริการด้านอื่นๆ Other service	ศิลปะ ความบันเทิง และนันทนาการ Art, entertainment	กิจการด้านสุขภาพ งานสังคมสงเคราะห์ Health and social work	การศึกษา Education	การบริหารราชการ ป้องกันประเทศ Public admin- istration defence	การบริหารสนับสนุน และป้องกันประเทศ Administrative and support service activities	กิจกรรมทางวิชาชีพ วิทย์และเทคโนโลยี Professional/scientific technical activities	กิจกรรม อสังหาริมทรัพย์ Real estate activities	LAST OCCUPATION
	1,165	493	-	-	310	227	-	-	227	-											
ยอดรวม	1,165	493	-	-	310	227	-	-	227	-	117	-	TOTAL								
ชาย	-	-	-	-	-	-	-	-	227	-	117	-	MALE								
1. ผู้จัดการ ข้าราชการระดับอาวุโส และผู้บัญชาการกองกำลัง	-	-	-	-	-	-	-	-	-	-	-	-	1. managers, senior officials and Legislators								
2. ประกอบวิชาชีพด้านต่างๆ	-	-	-	-	-	-	-	-	-	-	-	-	2. Professionals								
3. เจ้าหน้าที่เทคนิคและผู้ประกอบวิชาชีพ ที่เกี่ยวข้องกันต่างๆ	-	-	-	-	-	227	-	-	-	-	-	-	3. Technicians and associate professionals								
4. เสมียน	-	-	-	-	-	-	-	-	-	-	-	-	4. Clerks								
5. พนักงานบริการและผู้จำหน่ายสินค้า	-	-	-	-	-	-	-	-	-	-	-	-	5. Service workers and sell goods								
6. ผู้ปฏิบัติงานที่มีฝีมือในด้านการเกษตร ป่าไม้ และประมง	-	-	-	-	-	-	-	-	-	-	-	-	6. Skilled agricultural forest and fishery workers								
7. ช่างฝีมือ และผู้ปฏิบัติงานที่เกี่ยวข้อง	-	-	-	-	-	-	-	-	-	-	-	-	7. Craft and associate professionals								
8. ผู้ควบคุมเครื่องจักรโรงงานและเครื่องจักร และผู้ปฏิบัติงานด้านการประกอบ	-	-	-	-	-	-	-	-	-	-	117	-	8. Plant and machine controllers and assemblers								
9. ผู้ประกอบอาชีพงานพื้นฐาน	-	-	-	-	-	-	-	-	-	-	-	-	9. Elementary occupations								
10. คนงานซึ่งมิได้จำแนกไว้เป็นหมวดอื่น	-	-	-	-	-	-	-	-	-	-	-	-	10. Workers not classifiable by occupation								

ตารางที่ 14. จำนวนผู้ว่างงาน ที่เคยทำงานมาก่อน จำแนกตามอาชีพที่ทำครั้งสุดท้าย อุตสาหกรรมที่ทำครั้งสุดท้าย เขต และเขตการปกครอง ภาคเหนือ (ต่อ)

TABLE 14. UNEMPLOYED PERSONS, EVER WORKED BY LAST OCCUPATION, LAST INDUSTRY, SEX AND AREA, NORTHERN REGION (Contd.)

อาชีพที่ทำครั้งสุดท้าย	นอกเขตเทศบาล NON-MUNICIPAL AREA										หน่วยเป็นพัน : Person	
	อุตสาหกรรมที่ทำครั้งสุดท้าย (ต่อ) Last Industry (Contd.)											
	กิจกรรมอสังหาริมทรัพย์	กิจกรรมทางวิชาชีพ	การบริหารสนับสนุนและป้องกันประเทศ	การบริหารราชการ	การศึกษา	กิจกรรมด้านสุขภาพ	ศิลปะ ความบันเทิง และนันทนาการ	บริการด้านอื่นๆ	งานในครัวเรือนส่วนบุคคล	กิจกรรมขององค์กร		ไม่ทราบ
Real estate activities	Professional/technical activities	Administrative and support service activities	Public administration	Education	Health and social work	Art, entertainment	Other service	Activities of household	Extra-territorial	Unknown	LAST OCCUPATION	
หญิง	-	1,165	-	493	-	310	-	-	-	-	-	FEMALE
1. ผู้จัดการ ข้าราชการระดับอาวุโส และผู้บริหารระดับสูง	-	-	-	-	-	-	-	-	-	-	-	1. managers, senior officials and Legislators
2. ผู้ประกอบวิชาชีพด้านต่างๆ	-	-	-	-	-	-	-	-	-	-	-	2. Professionals
3. เจ้าหน้าที่เทคนิคและผู้ประกอบวิชาชีพที่เกี่ยวข้องกับด้านต่างๆ	-	1,165	-	-	-	-	-	-	-	-	-	3. Technicians and associate professionals
4. เสมียน	-	-	-	493	-	310	-	-	-	-	-	4. Clerks
5. พนักงานบริการและผู้จำหน่ายสินค้า	-	-	-	-	-	-	-	-	-	-	-	5. Service workers and sell goods
6. ผู้ปฏิบัติงานที่มีฝีมือในด้านการเกษตร ป่าไม้ และประมง	-	-	-	-	-	-	-	-	-	-	-	6. Skilled agricultural forest and fishery workers
7. ช่างฝีมือ และผู้ปฏิบัติงานที่เกี่ยวข้อง	-	-	-	-	-	-	-	-	-	-	-	7. Craft- and associate professionals
8. ผู้ควบคุมเครื่องจักรโรงงานและเครื่องจักร และผู้ปฏิบัติงานด้านการประกอบ	-	-	-	-	-	-	-	-	-	-	-	8. Plant and machine controllers and assemblers
9. ผู้ประกอบอาชีพงานพื้นฐาน	-	-	-	-	-	-	-	-	-	-	-	9. Elementary occupations
10. คนงานซึ่งมิได้จำแนกไว้ในหมวดอื่น	-	-	-	-	-	-	-	-	-	-	-	10. Workers not classifiable by occupation

ตารางที่ 15 จำนวนลูกจ้าง จำนวนค่าจ้างเฉลี่ย ผลประโยชน์อื่นๆ ที่ได้รับ อุตสาหกรรม ภาคเหนือ
TABLE 15 EMPLOYEE BY AVERAGE WAGE, FRINGE BENEFIT, INDUSTRY, NORTHERN REGION

ไตรมาสที่ 1/2559 : Quarter 1/2016 หน่วยเป็นพัน : In Thousands

อุตสาหกรรม	จำนวนลูกจ้าง Total Employee	ค่าจ้างเฉลี่ย Average Wage	ลูกจ้างที่ได้รับผลประโยชน์อื่นๆ Employee Receive Fringe Benefit										INDUSTRY
			ได้รับเป็นเงิน In Cash					ได้รับเป็นสิ่งของ In Kind					
			โบนัส Bonus	ค่าล่วงเวลา Overtime	เงินอื่นๆ Other Income	อาหาร Food	เครื่องแต่งกาย Clothes	ที่อยู่อาศัย Housing	อื่นๆ Others				
ยอดรวม	2,618.4	10,878.7	30.2	128.1	333.3	130.8	5.1	75.3	45.4	TOTAL			
1. เกษตรกรรม การป่าไม้ และการประมง	401.3	5,047.1	1.6	0.7	0.6	16.2	2.3	6.4	13.3	1. Agriculture, forestry and fishing			
2. การทำเหมืองแร่ และเหมืองหิน	14.1	12,737.3	3.1	3.6	0.9	0.8	-	1.5	0.2	2. Mining and quarrying			
3. การผลิต	372.2	8,525.0	8.1	51.5	42.3	16.6	0.9	6.0	9.5	3. Manufacturing			
4. ไฟฟ้า ก๊าซ ไอน้ำและระบบปรับอากาศ	15.3	39,373.4	0.5	1.7	5.1	-	-	2.4	0.9	4. Electricity, gas, steam and air conditioning supply			
5. การจัดหา น้ำ การจัดการและการบำบัดน้ำเสีย ของเสีย และสิ่งปฏิกล	16.5	12,034.1	-	-	1.3	-	-	0.9	-	5. Water supply; sewerage, waste management and remediation activities			
6. การก่อสร้าง	452.1	7,093.7	0.3	3.1	6.5	5.0	-	3.3	14.8	6. Construction			
7. การขนส่ง และการขายปลีก การซ่อมยานยนต์	308.8	8,822.4	5.3	11.0	45.6	12.4	0.4	6.1	1.5	7. Wholesale and retail trade; repair of motor vehicles and motorcycles			
8. การขนส่ง และสถานที่เก็บสินค้า	44.9	12,012.8	-	2.6	7.3	2.7	-	2.5	-	8. Transportation and storage			
9. ที่พักแรมและบริการด้านอาหาร	117.0	7,568.6	2.1	3.7	18.7	48.1	0.2	7.4	0.4	9. Accommodation and food service activities			
10. ข้อมูลข่าวสารและการสื่อสาร	8.6	16,472.8	0.3	0.2	1.9	0.2	0.2	0.3	0.1	10. Information and communication			
11. กิจกรรมทางการเงินและการประกันภัย	51.4	20,780.3	4.2	1.6	9.6	0.3	0.3	1.7	0.6	11. Financial and insurance activities			
12. กิจกรรมอสังหาริมทรัพย์	7.0	10,802.1	-	0.7	2.2	2.0	-	-	-	12. Real estate activities			
13. กิจกรรมทางวิชาชีพ วิทยาศาสตร์ และเทคนิค	16.6	11,223.8	-	1.2	1.0	0.2	-	1.3	-	13. Professional, scientific and technical activities			
14. กิจกรรมการบริหารและการสนับสนุน	40.5	9,431.8	-	1.9	3.5	2.8	-	0.2	1.6	14. Administrative and support service activities			
15. การบริหารราชการ การป้องกันประเทศ การประกันสังคม	293.9	16,944.5	3.1	4.0	59.2	0.5	0.5	13.0	-	15. Public administration and defence; compulsory social security			
16. การศึกษา	223.3	23,040.5	0.6	2.1	78.2	7.9	-	6.1	0.6	16. Education			
17. กิจกรรมด้านสุขภาพและงานสังคมเคราะห์	128.3	17,010.1	0.6	35.3	39.0	2.7	-	10.5	0.6	17. Human health and social work activities			
18. ศิลปะ ความบันเทิง และนันทนาการ	31.2	8,794.3	0.3	1.5	5.0	3.0	-	0.1	1.4	18. Arts, entertainment and recreation			
19. กิจกรรมบริการด้านอื่น ๆ	42.1	7,536.4	0.1	1.7	3.1	2.3	-	1.4	0.1	19. Other service activities			
20. กิจกรรมจ้างงานในครัวเรือนส่วนบุคคล การผลิตสินค้าและบริการที่ตนเองเพื่อใช้ในครัวเรือน	33.2	5,845.0	0.2	0.1	2.3	6.9	0.4	4.4	-	20. Activities of households as employers; undifferentiated goods and services-producing activities of households for own use			
21. กิจกรรมขององค์กรระหว่างประเทศ	0.1	18,412.4	-	-	-	-	-	-	-	21. Activities of extraterritorial organizations and bodies			
22. ไม่ทราบ	-	-	-	-	-	-	-	-	-	22. Unknown			

ตารางที่ 15 จำนวนลูกจ้าง จำนวนตามค่าจ้างเฉลี่ย ผลประโยชน์อื่นๆ ที่ได้รับ อุตสาหกรรม เขต และเขตการปกครอง ภาคเหนือ (ต่อ)
TABLE 15 EMPLOYEE BY AVERAGE WAGE, FRINGE BENEFIT, INDUSTRY, SEX AND AREA, NORTHERN REGION (Contd.)

อุตสาหกรรม	จำนวนลูกจ้าง Total Employee	ค่าจ้างเฉลี่ย				ลูกจ้างที่ได้รับผลประโยชน์อื่นๆ							INDUSTRY
		Average Wage	โบนัส Bonus	ค่าล่วงเวลา Overtime	เงินอื่นๆ Other Income	ได้รับเป็นสิ่งของ							
						ค่าจ้างเฉลี่ย Average Wage	โบนัส Bonus	ค่าล่วงเวลา Overtime	เงินอื่นๆ Other Income	อาหาร Food	เครื่องแต่งกาย Clothes	ที่อยู่อาศัย Housing	
		12,311.6	7.9	40.3	85.4	0.3	19.0	3.4					FEMALE
หญิง	472.4												
1.เกษตรกรรม การป่าไม้ และการประมง	31.5	4,956.2	-	-	0.1	-	0.5	1.1	1.1	1.1	1.1	1.1	1.1. Agriculture, forestry and fishing
2.การทำเหมืองแร่ และเหมืองหิน	0.9	10,944.7	0.4	0.1	-	-	-	0.2	0.2	0.2	0.2	0.2	0.2. Mining and quarrying
3.การผลิต	85.6	7,983.7	2.7	18.9	17.4	0.1	2.6	1.1	1.1	1.1	1.1	1.1	1.1. 3. Manufacturing
4. ไฟฟ้า ก๊าซ ไอน้ำและระบบปรับอากาศ	2.3	49,562.4	-	-	1.2	-	-	-	-	-	-	-	- 4. Electricity, gas, steam and air conditioning supply
5. การจัดหาน้ำ การจัดการและการบำบัดน้ำเสีย ของเสีย และสิ่งปฏิกูล	2.2	10,638.2	-	-	-	-	-	-	-	-	-	-	- 5. Water supply, sewerage, waste management and remediation activities
6. การก่อสร้าง	20.1	5,996.9	-	-	-	-	-	0.1	-	-	-	0.4	0.4 6. Construction
7. การขายส่ง และการขายปลีก การซ่อมยานยนต์	72.0	8,772.8	0.9	3.4	10.5	0.1	2.0	-	-	-	-	-	- 7. Wholesale and retail trade; repair of motor vehicles and motorcycles
8. การขนส่ง และสถานที่เก็บสินค้า	1.6	12,090.0	-	-	-	-	-	-	-	-	-	-	- 8. Transportation and storage
9. ที่พักแรมและบริการด้านอาหาร	48.4	7,779.0	1.6	0.7	8.5	0.1	3.3	0.4	0.9	0.3	0.3	0.4	0.4 9. Accommodation and food service activities
10. ข้อมูลข่าวสารและการสื่อสาร	3.0	17,101.9	-	-	0.4	-	-	-	-	-	-	-	- 10. Information and communication
11.กิจกรรมทางการเงินและการประกันภัย	10.6	19,631.0	1.2	0.2	0.9	0.3	0.2	0.2	0.3	0.3	0.2	0.2	- 11. Financial and insurance activities
12. กิจกรรมอสังหาริมทรัพย์	3.6	10,956.6	-	-	0.4	-	-	-	0.1	-	-	-	- 12. Real estate activities
13. กิจกรรมทางวิชาชีพ วิทยาศาสตร์ และเทคนิค	3.7	9,228.9	-	0.3	0.5	-	-	-	-	-	-	0.0	- 13. Professional, scientific and technical activities
14. กิจกรรมการบริหารและการบริหารสนับสนุน	8.8	8,299.0	-	0.5	0.3	-	-	-	0.2	-	-	0.2	- 14. Administrative and support service activities
15. การบริหารราชการ การป้องกันประเทศ การประกันสังคม	42.5	19,044.2	0.4	0.3	7.1	-	-	-	-	-	1.4	1.4	- 15. Public administration and defence; compulsory social security
16. การศึกษา	66.2	22,739.4	0.1	1.4	22.0	-	-	-	4.8	-	0.9	0.1	0.1 16. Education
17. กิจกรรมด้านสุขภาพและงานสังคมสงเคราะห์	39.1	18,791.3	-	12.6	12.9	-	-	-	1.1	-	4.7	0.1	0.1 17. Human health and social work activities
18. ศิลปะ ความบันเทิง และนันทนาการ	5.9	8,726.9	0.3	0.9	1.2	-	-	-	-	-	0.1	0.1	- 18. Arts, entertainment and recreation
19. กิจกรรมบริการด้านอื่น ๆ	8.8	9,192.5	0.1	1.1	0.9	-	-	-	0.6	-	0.2	0.1	0.1 19. Other service activities
20. กิจกรรมจ้างงานในครัวเรือนส่วนบุคคล การผลิตสินค้าและบริการที่ดำเนินการเพื่อใช้ในครัวเรือน	15.6	5,852.1	0.2	-	1.2	-	-	-	4.2	-	2.9	2.9	- 20. Activities of households as employers; undifferentiated goods and services-producing activities of households for own use
21. กิจกรรมขององค์กรระหว่างประเทศ	-	-	-	-	-	-	-	-	-	-	-	-	- 21. Activities of extraterritorial organizations and bodies
22. ไม่ทราบ	-	-	-	-	-	-	-	-	-	-	-	-	- 22. Unknown

ไตรมาสที่ 1/2559 : Quarter 1/2016

หน่วยเป็นพัน : In Thousands

ตารางที่ 15 จำนวนลูกจ้าง จำนวนตามค่าจ้างเฉลี่ย ผลประโยชน์อื่นๆ ที่ได้รับ อุตสาหกรรม เขต และเขตการปกครอง ภาคเหนือ (ต่อ)
TABLE 15 EMPLOYEE BY AVERAGE WAGE, FRINGE BENEFIT, INDUSTRY, SEX AND AREA, NORTHERN REGION (Contd.)

หน่วยเป็นพัน : In Thousands

อุตสาหกรรม	จำนวนลูกจ้าง Total Employee	อุตสาหกรรม NON-MUNICIPAL AREA										INDUSTRY
		ค่าจ้างเฉลี่ย		ลูกจ้างที่ได้รับผลประโยชน์อื่นๆ		Employee Receive Fringe Benefit						
		Average Wage	Bonus	In Cash	เงินอื่นๆ	อาหาร	เครื่องแต่งกาย	ที่อยู่อาศัย	อื่นๆ	In Kind	Housing	
ยอดรวม	1,595.0	9,731.3	13.8	51.6	155.9	70.8	4.2	35.9	36.6			TOTAL
ชาย	915.1	9,730.7	6.6	23.7	81.5	28.9	1.6	21.9	18.9			MALE
1 เกษตรกรรม การป่าไม้ และการประมง	177.1	5,425.3	1.3	0.2	0.6	8.2	1.3	2.8	3.1			1. Agriculture, forestry and fishing
2. การทำเหมืองแร่ และเหมืองหิน	8.5	13,730.1	2.0	2.9	0.9	0.5	-	1.2	-			2. Mining and quarrying
3. การผลิต	105.8	9,444.3	0.8	8.9	8.5	2.6	-	1.3	1.2			3. Manufacturing
4. ไฟฟ้า ก๊าซ ไอน้ำ และระบบปรับอากาศ	3.3	40,363.3	0.5	0.4	0.3	-	-	1.6	-			4. Electricity, gas, steam and air conditioning supply
5. การจัดหา น้ำ การจัดการ และการบำบัดน้ำเสีย	6.7	13,906.0	-	-	1.1	-	-	0.1	-			5. Water supply, sewerage, waste management and remediation activities
ของเสีย และสิ่งปฏิกูล												
6. การก่อสร้าง	256.3	7,028.1	-	1.1	3.8	3.4	-	1.3	11.8			6. Construction
7. การขายส่ง และการขายปลีก การซ่อมยานยนต์	86.0	8,442.3	0.5	2.0	11.5	2.2	-	1.3	-			7. Wholesale and retail trade; repair of motor vehicles and motorcycles
8. การขนส่ง และสถานที่เก็บสินค้า	26.6	10,749.9	-	1.2	5.2	2.5	-	1.5	-			8. Transportation and storage
9. ที่พักแรมและบริการด้านอาหาร	12.7	8,110.7	-	-	0.9	4.3	-	0.6	-			9. Accommodation and food service activities
10. ข้อมูลข่าวสารและการสื่อสาร	3.2	8,670.1	-	-	1.1	-	-	-	-			10. Information and communication
11. กิจกรรมทางการเงินและการประกันภัย	11.8	23,240.9	0.6	-	0.8	-	0.3	-	-			11. Financial and insurance activities
12. กิจกรรมอสังหาริมทรัพย์	1.9	9,000.0	-	-	1.9	1.9	-	-	-			12. Real estate activities
13. กิจกรรมทางวิชาชีพ วิทยาศาสตร์ และเทคนิค	5.4	12,801.0	-	-	0.4	0.2	-	0.7	-			13. Professional, scientific and technical activities
14. กิจกรรมการบริหารและการบริการสนับสนุน	13.3	10,568.1	-	0.4	0.2	0.6	-	-	-			14. Administrative and support service activities
15. การบริหารราชการ การป้องกันประเทศ	101.3	15,906.5	0.9	2.3	18.3	0.2	-	3.7	-			15. Public administration and defence; compulsory social security
การประกันสังคม												
16. การศึกษา	44.3	23,524.2	-	-	16.5	-	-	2.2	-			16. Education
17. กิจกรรมด้านสุขภาพและงานสังคมสงเคราะห์	17.6	13,909.5	-	3.8	5.4	-	-	2.1	-			17. Human health and social work activities
18. ศิลปะ ความบันเทิง และนันทนาการ	14.9	9,472.6	-	-	2.7	0.7	-	-	-			18. Arts, entertainment and recreation
19. กิจกรรมบริการด้านอื่น ๆ	15.0	6,779.4	-	0.6	1.6	0.9	-	0.9	-			19. Other service activities
20. กิจกรรมการจ้างงานในครัวเรือนส่วนบุคคล การผลิตสินค้าและบริการที่สร้างขึ้นเองเพื่อใช้ในครัวเรือน	3.5	5,011.1	-	-	-	0.7	-	0.5	-			20. Activities of households as employers; undifferentiated goods and services-producing activities of households for own use
21. กิจกรรมขององค์กรระหว่างประเทศ	-	-	-	-	-	-	-	-	-			21. Activities of extraterritorial organizations and bodies
22. ไม่ทราบ	-	-	-	-	-	-	-	-	-			22. Unknown

ตารางที่ 15 จำนวนลูกจ้าง จำนวนตามค่าจ้างเฉลี่ย ผลประโยชน์อื่นๆที่ได้รับ อุตสาหกรรม เขต และเขตการปกครอง ภาคเหนือ (ต่อ)
TABLE 15 EMPLOYEE BY AVERAGE WAGE, FRINGE BENEFIT, INDUSTRY, SEX AND AREA, NORTHERN REGION (Contd.)

อุตสาหกรรม	จำนวนลูกจ้าง Total Employee	ค่าจ้างเฉลี่ย		ลูกจ้างที่ได้รับผลประโยชน์อื่นๆ				Employee Receive Fringe Benefit				INDUSTRY
		Average Wage	9,732.2	ได้รับเป็นเงิน In Cash		ได้รับเป็นสิ่งของ In Kind		ได้รับเป็นสิ่งของ In Kind		อื่นๆ		
				โบนัส Bonus	ค่าล่วงเวลา Overtime	เงินอื่นๆ Other Income	อาหาร Food	เครื่องแต่งกาย Clothes	ที่อยู่อาศัย Housing	อื่นๆ Others		
หญิง	679.9	9,732.2	7.2	27.9	74.4	41.9	2.7	14.0	17.7	FEMALE		
1. เกษตรกรรม การป่าไม้ และการประมง	152.3	4,410.3	0.1	-	-	5.8	1.0	1.3	6.4	1. Agriculture, forestry and fishing		
2. การทำเหมืองแร่ และเหมืองหิน	0.9	14,693.3	-	-	-	0.3	-	0.3	-	2. Mining and quarrying		
3. การผลิต	99.4	6,682.1	1.4	9.1	4.1	6.3	0.8	0.4	6.5	3. Manufacturing		
4. ไฟฟ้า ก๊าซ ไอน้ำและระบบปรับอากาศ	1.5	31,635.3	-	-	-	-	-	0.7	-	4. Electricity, gas, steam and air conditioning supply		
5. การจัดหา น้ำ การจัดการและการบำบัดน้ำเสีย ของเสีย และสิ่งปฏิกูล	3.7	11,952.9	-	-	-	-	-	0.3	-	5. Water supply; sewerage, waste management and remediation activities		
6. การก่อสร้าง	57.2	5,890.1	-	-	-	0.5	-	1.7	2.3	6. Construction		
7. การขายส่ง และการขายปลีก การซ่อมยานยนต์	75.1	8,289.8	2.1	3.0	9.5	3.0	-	0.8	1.2	7. Wholesale and retail trade; repair of motor vehicles and motorcycles		
8. การขนส่ง และสถานที่เก็บสินค้า	1.7	12,115.2	-	-	-	0.3	-	-	-	8. Transportation and storage		
9. ที่พักแรมและบริการด้านอาหาร	34.9	6,236.5	-	-	5.2	15.6	-	1.2	-	9. Accommodation and food service activities		
10. ข้อมูลข่าวสารและการสื่อสาร	0.3	50,624.6	0.1	-	-	0.2	-	0.2	-	10. Information and communication		
11. กิจกรรมทางการเงินและการประกันภัย	14.1	14,519.7	1.4	-	4.5	-	-	0.3	0.3	11. Financial and insurance activities		
12. กิจกรรมอสังหาริมทรัพย์	0.5	4,800.0	-	-	-	-	-	-	-	12. Real estate activities		
13. กิจกรรมทางวิชาชีพ วิทยาศาสตร์ และเทคนิค	2.6	11,363.1	-	-	-	-	-	0.5	-	13. Professional, scientific and technical activities		
14. กิจกรรมการบริหารและการสนับสนุน	9.0	7,282.6	-	-	2.0	2.0	-	-	-	14. Administrative and support service activities		
15. การบริหารราชการ การป้องกันประเทศ การประกันสังคม	66.0	15,389.5	1.2	0.2	4.7	0.3	0.5	2.6	-	15. Public administration and defence; compulsory social security		
16. การศึกษา	73.5	21,469.8	0.3	-	25.6	2.9	-	0.9	0.6	16. Education		
17. กิจกรรมด้านสุขภาพและงานสังคมสงเคราะห์	57.0	15,223.5	0.6	15.6	16.1	1.5	-	2.1	0.5	17. Human health and social work activities		
18. ศิลปะ ความบันเทิง และนันทนาการ	5.9	7,265.7	-	-	1.0	1.3	-	-	-	18. Arts, entertainment and recreation		
19. กิจกรรมบริการด้านอื่น ๆ	12.0	6,636.1	-	-	0.5	0.2	-	-	-	19. Other service activities		
20. กิจกรรมการจ้างงานในครัวเรือนส่วนบุคคล การผลิตสินค้าและบริการที่ขึ้นเองเพื่อใช้ในครัวเรือน	12.3	6,202.5	-	-	1.1	1.8	0.4	0.8	-	20. Activities of households as employers; undifferentiated goods and services-producing activities of households for own use		
21. กิจกรรมขององค์การระหว่างประเทศ	-	-	-	-	-	-	-	-	-	21. Activities of extraterritorial organizations and bodies		
22. ไม่ทราบ	-	-	-	-	-	-	-	-	-	22. Unknown		

ตารางที่ 16 จำนวนลูกจ้างเอกชน จำแนกตามค่าจ้างเฉลี่ย ผลประโยชน์ที่ได้รับ อุตสาหกรรม ภาคเหนือ

TABLE 16 PRIVATE EMPLOYEE BY AVERAGE WAGE, FRINGE BENEFIT, INDUSTRY, NORTHERN REGION

ไตรมาสที่ 1/2559 : Quarter 1/2016

หน่วยเป็นพัน : In Thousands

อุตสาหกรรม	จำนวน ลูกจ้างเอกชน Total Private Employee	ค่าจ้างเฉลี่ย		ลูกจ้างเอกชนที่ได้รับผลประโยชน์อื่นๆ							Private Employee Receive Fringe Benefit			INDUSTRY	
		Average Wage	25.7	ได้รับเป็นเงิน In Cash			ได้รับเป็นสิ่งของ In Kind				Food	Clothes	Housing		Others
				Bonus	ค่าล่วงเวลา Overtime	เงินอื่นๆ Other Income	อาหาร Food	เครื่องแต่งกาย Clothes	ที่อยู่อาศัย Housing	อื่นๆ Others					
ยอดรวม	1,940.2	7,825.2	85.3	151.3	123.1	4.2	39.5	43.1	TOTAL						
1 เกษตรกรรม การป่าไม้ และการประมง	399.7	5,020.5	1.6	0.7	0.6	2.3	6.4	13.3	1. Agriculture, forestry and fishing						
2. การทำเหมืองแร่ และเหมืองหิน	12.9	12,482.7	3.1	3.6	0.9	0.8	-	1.5	0.2	2. Mining and quarrying					
3. การผลิต	371.6	8,505.6	8.1	51.5	42.3	16.6	0.9	6.0	9.5	3. Manufacturing					
4. ไฟฟ้า ก๊าซ ไอน้ำ และระบบปรับอากาศ	0.8	18,942.0	-	0.2	-	-	-	-	-	4. Electricity, gas, steam and air conditioning supply					
5. การจัดหา น้ำ การจัดการ และการบำบัดน้ำเสีย ของเสีย และสิ่งปฏิกูล	2.6	10,859.5	-	-	-	-	-	-	-	5. Water supply; sewerage, waste management and remediation activities					
6. การก่อสร้าง	451.4	7,091.4	0.3	3.1	6.5	5.0	-	3.3	14.8	6. Construction					
7. การขายส่ง และการขายปลีก การขอยานยนต์	308.8	8,822.4	5.3	11.0	45.6	12.4	0.4	6.1	1.5	7. Wholesale and retail trade; repair of motor vehicles and motorcycles					
8. การขนส่ง และสถานที่เก็บสินค้า	33.1	10,019.9	-	1.0	5.0	1.8	-	1.3	-	8. Transportation and storage					
9. ที่พักแรมและบริการด้านอาหาร	116.3	7,550.3	2.1	3.7	18.7	48.1	0.2	7.4	0.4	9. Accommodation and food service activities					
10. ข้อมูลข่าวสารและการสื่อสาร	6.3	13,410.1	0.2	0.0	1.7	0.2	-	0.3	0.1	10. Information and communication					
11. กิจกรรมทางการเงินและการประกันภัย	37.9	17,267.8	3.6	1.5	8.2	0.3	-	1.1	0.5	11. Financial and insurance activities					
12. กิจกรรมอสังหาริมทรัพย์	6.8	10,862.7	-	0.7	2.2	2.0	-	-	-	12. Real estate activities					
13. กิจกรรมทางวิชาชีพ วิทยาศาสตร์ และเทคนิค	7.3	12,339.7	-	1.2	0.5	0.2	-	-	-	13. Professional, scientific and technical activities					
14. กิจกรรมการบริหารและการบริการสนับสนุน	38.8	9,171.1	-	1.9	3.5	2.8	-	0.2	1.6	14. Administrative and support service activities					
15. การบริหารราชการ การป้องกันประเทศ การประกันสังคม	-	-	-	-	-	-	-	-	-	15. Public administration and defence; compulsory social security					
16. การศึกษา	35.2	13,740.3	0.3	0.7	3.6	3.7	-	0.1	-	16. Education					
17. กิจกรรมด้านสุขภาพและงานสังคมสงเคราะห์	12.9	17,406.2	0.6	1.5	2.0	0.8	-	0.0	-	17. Human health and social work activities					
18. ศิลปะ ความบันเทิง และนันทนาการ	22.3	8,684.2	0.3	1.4	4.6	3.0	-	0.1	1.4	18. Arts, entertainment and recreation					
19. กิจกรรมบริการด้านอื่น ๆ	42.0	7,533.7	0.1	1.7	3.1	2.3	-	1.4	0.1	19. Other service activities					
20. กิจกรรมการทำงานในครัวเรือนส่วนบุคคล การผลิตสินค้าและบริการที่ขายเองเพื่อใช้ในครัวเรือน	33.2	5,845.0	0.2	0.1	2.3	6.9	0.4	4.4	-	20. Activities of households as employers; undifferentiated goods and services-producing activities of households for own use					
21. กิจกรรมขององค์กรระหว่างประเทศ	0.1	18,412.4	-	-	-	-	-	-	-	21. Activities of extraterritorial organizations and bodies					
22. ไม่ทราบ	-	-	-	-	-	-	-	-	-	22. Unknown					

ตารางที่ 16 จำนวนลูกจ้างเอกชน จำแนกตามค่าจ้างเฉลี่ย ผลประโยชน์อื่นที่ได้รับ อุตสาหกรรม เพศ และเขตการปกครอง ภาคเหนือ (ต่อ)
TABLE 16 PRIVATE EMPLOYEE BY AVERAGE WAGE, FRINGE BENEFIT, INDUSTRY, SEX AND AREA, NORTHERN REGION (Contd.)

อุตสาหกรรม	จำนวนลูกจ้าง เอกชน Total Private Employee	ค่าจ้างเฉลี่ย Average Wage	ได้รับเป็นเงิน In Cash				ได้รับเป็นสิ่งของ In Kind				INDUSTRY	
			โบนัส		เงินอื่นๆ		เครื่องแต่งกาย		ที่อยู่อาศัย			อื่นๆ
			Bonus	Overtime	Other Income	Food	Clothes	Housing	Others			
ยอดรวม	1,212.8	4,995.5	11.8	77.1	81.7	100.6	11.3	25.3	20.9	TOTAL		
ชาย	727.5	7,578.5	4.7	17.0	40.2	28.1	1.3	11.0	18.9	MALE		
1 เกษตรกรรม การป่าไม้ และการประมง	176.6	5,390.7	1.3	0.2	0.6	8.2	1.3	2.8	3.1	1. Agriculture, forestry and fishing		
2. การทำเหมืองแร่ และเหมืองหิน	7.9	13,642.2	2.0	2.9	0.9	0.5	-	1.2	-	2. Mining and quarrying		
3. การผลิต	105.8	9,444.3	0.8	8.9	8.5	2.6	-	1.3	1.2	3. Manufacturing		
4. ไฟฟ้า ก๊าซ ไอน้ำ และระบบปรับอากาศ	0.5	25,125.2	-	0.1	-	-	-	-	-	4. Electricity, gas, steam and air conditioning supply		
5. การจัดหา น้ำ การจัดการ และการบำบัดน้ำเสีย ของเสีย และสิ่งกีดขวาง	1.4	14,569.6	-	-	-	-	-	-	-	5. Water supply; sewerage, waste management and remediation activities		
6. การก่อสร้าง	255.6	7,023.1	-	1.1	3.8	3.4	-	1.3	11.8	6. Construction		
7. การขายส่ง และการขายปลีก การซ่อมยานยนต์	86.0	8,442.3	0.5	2.0	11.5	2.2	-	1.3	-	7. Wholesale and retail trade; repair of motor vehicles and motorcycles		
8. การขนส่ง และสถานที่เก็บสินค้า	21.1	9,759.5	-	0.8	3.8	1.8	-	1.0	-	8. Transportation and storage		
9. ที่พักแรมและบริการด้านอาหาร	12.4	8,113.5	-	-	0.9	4.3	-	0.6	-	9. Accommodation and food service activities		
10. ข้อมูลข่าวสารและการสื่อสาร	3.0	8,618.0	-	-	0.9	-	-	-	-	10. Information and communication		
11. กิจกรรมทางการเงินและการประกันภัย	7.4	16,148.2	-	-	0.6	-	-	-	-	11. Financial and insurance activities		
12. กิจกรรมอสังหาริมทรัพย์	1.9	9,000.0	-	-	1.9	1.9	-	-	-	12. Real estate activities		
13. กิจกรรมทางวิชาชีพ วิทยาศาสตร์ และเทคนิค	1.4	15,898.6	-	-	-	0.2	-	-	-	13. Professional, scientific and technical activities		
14. กิจกรรมการบริหารและการบริการสนับสนุน	11.9	10,076.9	-	0.4	0.2	0.6	-	-	1.6	14. Administrative and support service activities		
15. การบริหารราชการ การป้องกันประเทศ การประกันสังคม	-	-	-	-	-	-	-	-	-	15. Public administration and defence; compulsory social security		
16. การศึกษา	5.8	11,834.4	-	-	2.0	-	-	-	-	16. Education		
17. กิจกรรมด้านสุขภาพและงานสังคมสงเคราะห์	0.5	9,300.0	-	-	0.5	-	-	-	-	17. Human health and social work activities		
18. ศิลปะ ความบันเทิง และนันทนาการ	9.8	9,853.4	-	-	2.7	0.7	-	-	-	18. Arts, entertainment and recreation		
19. กิจกรรมบริการด้านอื่น ๆ	15.0	6,779.4	-	0.6	1.6	0.9	-	0.9	-	19. Other service activities		
20. กิจกรรมการจ้างงานในครัวเรือนส่วนบุคคล การผลิตสินค้าและบริการที่ทำขึ้นเองเพื่อใช้ในครัวเรือน	3.5	5,011.1	-	-	-	0.7	-	0.5	-	20. Activities of households as employers, undifferentiated goods and services-producing activities of households for own use		
21. กิจกรรมขององค์กรระหว่างประเทศ	-	-	-	-	-	-	-	-	-	21. Activities of extraterritorial organizations and bodies		
22. ไม่ทราบ	-	-	-	-	-	-	-	-	-	22. Unknown		

ไตรมาสที่ 1/2559 : Quarter 1/2016

นอกเขตเทศบาล NON-MUNICIPAL AREA

หน่วยเป็นพัน : In Thousands

ตารางที่ 16 จำนวนลูกจ้างเอกชน จำแนกตามค่าจ้างเฉลี่ย ผลประโยชน์ที่ได้รับ อุตสาหกรรม เพศ และเขตการปกครอง ภาคเหนือ (ต่อ)
TABLE 16 PRIVATE EMPLOYEE BY AVERAGE WAGE, FRINGE BENEFIT, INDUSTRY, SEX AND AREA, NORTHERN REGION (Contd.)

อุตสาหกรรม	จำนวนลูกจ้าง เอกชน Total Private Employee	ค่าจ้างเฉลี่ย Average Wage	นอกเขตเทศบาล NON-MUNICIPAL AREA					ได้รับเป็นเงิน In Kind					INDUSTRY
			ลูกจ้างเอกชนที่ได้รับผลประโยชน์อื่น ๆ Private Employee Receive Fringe Benefit					ได้รับเป็นสิ่งของ In Kind					
			โบนัส Bonus	ค่าล่วงเวลา Overtime	เงินอื่นๆ Other Income	อาหาร Food	เครื่องแต่งกาย Clothes	ที่อยู่อาศัย Housing	อื่นๆ Others				
หญิง	485.3	6,424.4	5.9	12.7	29.0	37.5	2.2	6.6	16.7	FEMALE			
1. เกษตรกรรม การป่าไม้ และการประมง	151.8	4,409.9	0.1	-	-	5.8	1.0	1.3	6.4	1. Agriculture, forestry and fishing			
2. การทำเหมืองแร่ และเหมืองหิน	0.3	12,000.0	-	-	-	0.3	-	0.3	-	2. Mining and quarrying			
3. การผลิต	99.4	6,682.1	1.4	9.1	4.1	6.3	0.8	0.4	6.5	3. Manufacturing			
4. ไฟฟ้า ก๊าซ ไอน้ำและระบบปรับอากาศ	-	-	-	-	-	-	-	-	-	4. Electricity, gas, steam and air conditioning supply			
5. การจัดหา น้ำ การจัดการและการบำบัดน้ำเสีย ของเสีย และสิ่งกีดขวาง	-	-	-	-	-	-	-	-	-	5. Water supply; sewerage, waste management and remediation activities			
6. การก่อสร้าง	57.2	5,890.1	-	-	-	0.5	-	1.7	2.3	6. Construction			
7. การขายส่ง และการขายปลีก การซ่อมยานยนต์	75.1	8,289.8	2.1	3.0	9.5	3.0	-	0.8	1.2	7. Wholesale and retail trade; repair of motor vehicles and motorcycles			
8. การขนส่ง และสถานที่เก็บสินค้า	1.3	12,927.0	-	-	-	-	-	-	-	8. Transportation and storage			
9. ที่พักแรมและบริการด้านอาหาร	34.9	6,236.5	-	-	5.2	15.6	-	1.2	-	9. Accommodation and food service activities			
10. ข้อมูลข่าวสารและการสื่อสาร	0.2	40,000.0	-	-	-	0.2	-	0.2	-	10. Information and communication			
11. กิจกรรมทางการเงินและการประกันภัย	11.5	12,802.0	1.4	-	4.3	-	-	-	0.3	11. Financial and insurance activities			
12. กิจกรรมอสังหาริมทรัพย์	0.5	4,800.0	-	-	-	-	-	-	-	12. Real estate activities			
13. กิจกรรมทางวิชาชีพ วิทยาศาสตร์ และเทคนิค	0.9	6,889.6	-	-	-	-	-	-	-	13. Professional, scientific and technical activities			
14. กิจกรรมการบริหารและการบริการสนับสนุน	8.9	7,238.5	-	-	2.0	2.0	-	-	-	14. Administrative and support service activities			
15. การบริหารราชการ การป้องกันประเทศ การประกันสังคม	-	-	-	-	-	-	-	-	-	15. Public administration and defence; compulsory social security			
16. การศึกษา	9.8	13,298.8	0.3	-	1.3	-	-	-	-	16. Education			
17. กิจกรรมด้านสุขภาพและงานสังคมเคราะห์	4.1	8,806.8	0.6	0.6	-	0.5	-	-	-	17. Human health and social work activities			
18. ศิลปะ ความบันเทิง และนันทนาการ	5.2	7,128.0	-	-	1.0	1.3	-	-	-	18. Arts, entertainment and recreation			
19. กิจกรรมบริการด้านอื่น ๆ	12.0	6,636.1	-	-	0.5	0.2	-	-	-	19. Other service activities			
20. กิจกรรมการจ้างงานในครัวเรือนส่วนบุคคล การผลิตสินค้าและบริการที่จำหน่ายเองเพื่อใช้ในครัวเรือน	12.3	6,202.5	-	-	1.1	1.8	0.4	0.8	-	20. Activities of households as employers, undifferentiated goods and services-producing activities of households for own use			
21. กิจกรรมขององค์กรระหว่างประเทศ	-	-	-	-	-	-	-	-	-	21. Activities of extraterritorial organizations and bodies			
22. ไม่ทราบ	-	-	-	-	-	-	-	-	-	22. Unknown			

ไตรมาสที่ 1/2559 : Quarter 1/2016

หน่วยเป็นพัน : In Thousands

ตารางที่ 17 จำนวนลูกจ้างรัฐบาล จำแนกตามค่าจ้างเฉลี่ย ผลประโยชน์ที่ได้รับ อุตสาหกรรม เพศ และเขตการปกครอง ภาคเหนือ (ต่อ)
TABLE 17 GOVERNMENT EMPLOYEE BY AVERAGE WAGE, FRINGE BENEFIT, INDUSTRY, SEX AND AREA, NORTHERN REGION (Contd.)

อุตสาหกรรม	จำนวน ลูกจ้างรัฐบาล Total Government Employee	ลูกจ้างรัฐบาลที่ได้รับผลประโยชน์อื่น ๆ Government Employee Receive Fringe Benefit						INDUSTRY			
		ได้รับเป็นเงิน In Cash		ได้รับเป็นสิ่งของ In Kind		อื่น ๆ Others					
		โบนัส Bonus	ค่าล่วงเวลา Overtime	เงินอื่น ๆ Other Income	อาหาร Food		เครื่องแต่งกาย Clothes		ที่อยู่อาศัย Housing		
หญิง	194.6	17,983.1	1.3	15.1	45.4	4.4	0.5	7.4	1.0	FEMALE	
1. เกษตรกรรม การป่าไม้ และการประมง	0.5	4,511.0	-	-	-	-	-	-	-	-	- 1. Agriculture, forestry and fishing
2. การทำเหมืองแร่ และเหมืองหิน	0.6	16,000.0	-	-	-	-	-	-	-	-	- 2. Mining and quarrying
3. การผลิต	-	-	-	-	-	-	-	-	-	-	- 3. Manufacturing
4. ไฟฟ้า ก๊าซ ไอน้ำ และระบบปรับอากาศ	1.5	31,635.3	-	-	-	-	-	-	0.7	-	- 4. Electricity, gas, steam and air conditioning supply
5. การจัดหา การจัดการและการบำบัดน้ำเสีย ของเสีย และสิ่งปฏิกูล	3.7	11,952.9	-	-	-	-	-	-	0.3	-	- 5. Water supply; sewerage, waste management and remediation activities
6. การก่อสร้าง	-	-	-	-	-	-	-	-	-	-	- 6. Construction
7. การขนส่ง และการขายปลีก การซ่อมยานยนต์	-	-	-	-	-	-	-	-	-	-	- 7. Wholesale and retail trade; repair of motor vehicles and motorcycles
8. การขนส่ง และสถานที่เก็บสินค้า	0.4	9,536.5	-	-	-	0.3	-	-	-	-	- 8. Transportation and storage
9. ที่พักแรมและบริการด้านอาหาร	-	-	-	-	-	-	-	-	-	-	- 9. Accommodation and food service activities
10. ข้อมูลข่าวสารและการสื่อสาร	0.1	66,315.0	0.1	-	-	-	-	-	-	-	- 10. Information and communication
11. กิจกรรมทางการเงินและการประกันภัย	2.6	22,196.0	-	-	0.3	-	-	-	0.3	-	- 11. Financial and insurance activities
12. กิจกรรมอสังหาริมทรัพย์	-	-	-	-	-	-	-	-	-	-	- 12. Real estate activities
13. กิจกรรมทางวิชาชีพ วิทยาศาสตร์ และเทคนิค	1.7	13,602.9	-	-	-	-	-	-	0.5	-	- 13. Professional, scientific and technical activities
14. กิจกรรมการบริหารและการบริการสนับสนุน	0.1	12,000.0	-	-	-	-	-	-	-	-	- 14. Administrative and support service activities
15. การบริหารราชการ การป้องกันประเทศ การประกันสังคม	66.0	15,389.5	1.2	0.2	4.7	0.3	0.5	2.6	-	-	- 15. Public administration and defence; compulsory social security
16. การศึกษา	63.6	22,732.4	-	-	24.3	2.9	-	-	0.9	-	0.6 16. Education
17. กิจกรรมด้านสุขภาพและงานสังคมสงเคราะห์	52.9	15,717.2	-	15.0	16.1	1.0	-	-	2.1	-	0.5 17. Human health and social work activities
18. ศิลปะ ความบันเทิง และนันทนาการ	0.7	8,274.0	-	-	-	-	-	-	-	-	- 18. Arts, entertainment and recreation
19. กิจกรรมบริการด้านอื่น ๆ	-	-	-	-	-	-	-	-	-	-	- 19. Other service activities
20. กิจกรรมการทำงานในครัวเรือนส่วนบุคคล การผลิตสินค้าและบริการที่ตนเองทำขึ้นในครัวเรือน	-	-	-	-	-	-	-	-	-	-	- 20. Activities of households as employers; undifferentiated goods and services-producing activities of households for own use
21. กิจกรรมขององค์กรระหว่างประเทศ	-	-	-	-	-	-	-	-	-	-	- 21. Activities of extraterritorial organizations and bodies
22. ไม่ทราบ	-	-	-	-	-	-	-	-	-	-	- 22. Unknown

ไตรมาสที่ 1/2559 : Quarter 1/2016

หน่วยเป็นพัน : In Thousands

ตารางที่ 18 จำนวนลูกจ้าง จำแนกตามอาชีพ ระดับของรายได้ ภาคเหนือ

TABLE 18 EMPLOYEE BY OCCUPATION, INCOME CLASS, NORTHERN REGION

ไตรมาสที่ 1/2559 : Quarter 1/2016

หน่วยเป็นพัน : in Thousands

ระดับของรายได้	อาชีพ Occupation											ผู้ควบคุมเครื่องจักร งานด้านการประกอบ Plant & Machine controls	ผู้ประกอบอาชีพ งานพื้นฐาน Elementary occupations	คนงานซึ่งมี ได้จำแนกรู้ ในหมวดอื่น Not classifiable	INCOME CLASS
	รวม	ผู้ปฏิบัติการ ผู้บัญญัติกฎหมาย & Managers	ผู้ประกอบวิชาชีพ ต่างด่าง Profes- sional	เจ้าหน้าที่เทคนิค และผู้ประกอบ วิชาชีพ Technicians	เสมียน Clerks	พนักงานบริการ ผู้จำหน่ายสินค้า Service Workers	ด้านการเกษตร ป่าไม้และประมง & Fishery	ช่างฝีมือและผู้ปฏิบัติ งานที่เกี่ยวข้อง Craft & associat	ผู้ควบคุมเครื่องจักร งานด้านการประกอบ Plant & Machine controls	ผู้ประกอบอาชีพ งานพื้นฐาน Elementary occupations	คนงานซึ่งมี ได้จำแนกรู้ ในหมวดอื่น Not classifiable				
ยอดรวม	2,620.9	100.0	286.1	131.9	162.8	342.9	52.7	502.7	252.0	789.7	-	TOTAL			
ต่ำกว่า 1,501 บาท	32.4	-	-	0.4	-	0.7	0.7	7.6	2.5	20.6	-	Less than 1,501 Baht			
1,501 - 2,500 บาท	57.7	-	0.6	0.2	-	2.3	1.6	9.4	1.2	42.3	-	1,501 - 2,500 Baht			
2,501 - 3,500 บาท	111.1	-	0.1	0.2	-	6.7	3.2	23.0	4.1	73.7	-	2,501 - 3,500 Baht			
3,501 - 4,500 บาท	169.0	-	0.6	0.2	1.0	14.2	5.7	16.8	11.0	119.6	-	3,501 - 4,500 Baht			
4,501 - 5,500 บาท	232.0	12.3	2.4	0.8	2.3	26.0	4.4	35.5	12.3	136.0	-	4,501 - 5,500 Baht			
5,501 - 6,500 บาท	293.9	-	5.2	1.8	8.4	33.1	11.7	71.1	27.7	134.9	-	5,501 - 6,500 Baht			
6,501 - 7,500 บาท	283.0	7.2	1.2	7.0	10.1	33.5	5.4	92.2	26.6	99.8	-	6,501 - 7,500 Baht			
7,501 - 10,000 บาท	684.0	18.5	21.7	25.7	50.7	132.5	14.3	172.6	103.1	145.0	-	7,501 - 10,000 Baht			
10,001 - 15,000 บาท	348.4	12.8	52.9	40.0	56.8	59.4	5.5	56.9	47.3	16.7	-	10,001 - 15,000 Baht			
15,001 - 20,000 บาท	122.0	4.9	50.5	20.5	14.9	12.9	0.3	8.6	8.8	0.7	-	15,001 - 20,000 Baht			
20,001 - 30,000 บาท	154.1	14.8	69.6	25.3	13.1	19.2	-	5.7	6.1	0.3	-	20,001 - 30,000 Baht			
มากกว่า 30,000 บาท	130.9	29.5	80.6	9.7	5.3	2.4	-	3.3	0.2	-	-	More than 30,000 Baht			
ไม่ทราบ	2.5	0.1	0.7	-	0.2	-	-	-	1.2	0.3	-	Unknown			

ตารางที่ 18 จำนวนลูกจ้าง จำแนกตามอาชีพ ระดับของรายได้ เพศ และเขตการปกครอง ภาคเหนือ (ต่อ)
TABLE 18 EMPLOYEE BY OCCUPATION, INCOME CLASS, SEX AND AREA, NORTHERN REGION (Contd.)

หน่วยเป็นพัน : In Thousands

ระดับของรายได้	ในเขตเทศบาล MUNICIPAL AREA													รวม	INCOME CLASS
	ผู้บัญญัติกฎหมาย & Managers	ผู้ประกอบวิชาชีพ ด้านต่างๆ	เจ้าหน้าที่เทคนิค และผู้ประกอบ วิชาชีพ	เสมียน Clerks	พนักงานบริการ ผู้จำหน่ายสินค้า Service Workers	อาชีพ Occupation	ช่างฝีมือและผู้ปฏิบัติ งานที่เกี่ยวข้อง Craft & associat	ผู้ควบคุมเครื่องจักร งานด้านการประกอบ Plant & Machine controlors	ผู้ประกอบอาชีพ งานพื้นฐาน Elementary occupations	คนงานซึ่งมี ได้จำแนกไว้ ในหมวดอื่น Not classifiable	TOTAL	MALE	Less than 1,501 Baht		
ยอดรวม	41.2	149.0	59.8	76.9	169.7	16.8	184.4	107.0	220.1	-	220.1	-	-	-	-
ชาย	30.9	54.7	31.2	24.7	74.1	10.6	148.6	76.8	99.6	-	99.6	-	-	-	-
ต่ำกว่า 1,501 บาท	-	-	-	-	0.4	0.2	0.5	-	0.9	-	0.9	-	-	-	-
1,501 - 2,500 บาท	-	0.2	0.2	-	0.1	1.0	1.6	0.2	2.5	-	2.5	-	-	-	-
2,501 - 3,500 บาท	-	0.1	0.2	-	0.3	0.8	3.7	0.2	6.0	-	6.0	-	-	-	-
3,501 - 4,500 บาท	-	0.3	-	-	1.2	0.2	3.9	0.6	10.0	-	10.0	-	-	-	-
4,501 - 5,500 บาท	1.6	0.0	-	-	2.2	1.8	9.7	4.9	12.4	-	12.4	-	-	-	-
5,501 - 6,500 บาท	-	0.7	0.2	1.1	3.5	2.1	19.2	3.5	16.4	-	16.4	-	-	-	-
6,501 - 7,500 บาท	0.1	0.4	0.8	1.9	5.2	1.3	26.1	8.7	19.3	-	19.3	-	-	-	-
7,501 - 10,000 บาท	4.5	3.3	4.0	6.6	29.8	2.3	59.7	34.4	29.1	-	29.1	-	-	-	-
10,001 - 15,000 บาท	5.0	8.8	8.0	5.6	17.1	0.9	18.2	20.2	2.4	-	2.4	-	-	-	-
15,001 - 20,000 บาท	1.8	11.5	5.7	4.1	3.6	-	2.2	2.9	0.6	-	0.6	-	-	-	-
20,001 - 30,000 บาท	5.2	11.0	7.4	4.3	9.7	-	2.7	1.1	-	-	-	-	-	-	-
มากกว่า 30,000 บาท	12.6	18.4	4.6	1.0	1.0	-	1.2	0.2	-	-	-	-	-	-	-
ไม่ทราบ	0.1	-	-	0.1	-	-	-	-	-	-	-	-	-	-	-
หญิง	10.3	94.3	28.6	52.2	95.6	6.2	35.7	30.2	120.5	-	120.5	-	-	-	-
ต่ำกว่า 1,501 บาท	-	-	-	-	0.2	0.1	1.0	-	1.7	-	1.7	-	-	-	-
1,501 - 2,500 บาท	-	0.1	-	-	1.0	0.1	0.7	0.1	5.5	-	5.5	-	-	-	-
2,501 - 3,500 บาท	-	-	-	-	2.3	0.1	4.6	1.2	9.4	-	9.4	-	-	-	-
3,501 - 4,500 บาท	-	0.3	0.2	0.5	6.1	1.2	1.8	2.5	21.0	-	21.0	-	-	-	-
4,501 - 5,500 บาท	0.8	0.2	-	0.4	5.6	0.4	5.0	1.7	21.6	-	21.6	-	-	-	-
5,501 - 6,500 บาท	-	2.0	1.1	1.8	12.5	1.0	6.2	2.6	18.5	-	18.5	-	-	-	-
6,501 - 7,500 บาท	0.1	0.5	1.2	3.2	9.9	0.4	6.3	3.9	11.6	-	11.6	-	-	-	-
7,501 - 10,000 บาท	0.8	7.7	4.9	18.9	38.7	3.0	6.6	13.0	29.1	-	29.1	-	-	-	-
10,001 - 15,000 บาท	1.7	18.7	10.5	16.8	16.5	-	3.2	5.1	2.0	-	2.0	-	-	-	-
15,001 - 20,000 บาท	2.0	14.1	4.1	4.8	1.6	-	0.4	-	-	-	-	-	-	-	-
20,001 - 30,000 บาท	1.7	24.8	4.3	3.9	1.2	-	-	0.1	-	-	-	-	-	-	-
มากกว่า 30,000 บาท	3.1	25.1	2.4	1.7	-	-	-	-	-	-	-	-	-	-	-
ไม่ทราบ	-	0.7	-	0.1	-	-	-	-	0.3	-	0.3	-	-	-	-

ตารางที่ 19 จำนวนลูกจ้าง จำแนกตามอุตสาหกรรม ระดับของรายได้ ภาคเหนือ

TABLE 19 EMPLOYEE BY INDUSTRY, INCOME CLASS, NORTHERN REGION

ไตรมาสที่ 1/2559 : Quarter 1/2016

หน่วยเป็นพัน : in Thousands

ระดับของรายได้	อุตสาหกรรม Industry												INCOME CLASS
	รวม	เกษตรกรรม การป่าไม้ และการประมง	การทำ เหมืองแร่ และเหมืองหิน	การผลิต Manu- facturing	ไฟฟ้า และก๊าซ ไอน้ำระบบปรับ อากาศ	โทรศัพท์ และประปา Water supply sewerage, waste	การก่อสร้าง	การขนส่ง การขุดลอก การซ่อมยานยนต์	การขนส่ง และ สถานที่เก็บสินค้า Transportation and storage	ที่พักแรมและ บริการด้านอาหาร Accommodation and food service	ข้อมูลข่าวสาร และการสื่อสาร Information communication	กิจกรรมการเงินและ การประกันภัย Financial intermediation	
ยอดรวม	2,620.9	401.3	14.1	373.4	15.3	16.5	452.1	309.0	44.9	117.0	8.6	51.4	TOTAL
ต่ำกว่า 1,501 บาท	32.4	16.6	-	6.8	-	-	3.7	3.1	-	0.2	-	0.4	Less than 1,501 Baht
1,501 - 2,500 บาท	57.7	29.8	-	10.8	-	-	8.4	1.0	-	2.5	-	0.0	1,501 - 2,500 Baht
2,501 - 3,500 บาท	111.1	55.3	-	19.2	-	0.3	17.4	4.7	1.7	5.6	-	-	2,501 - 3,500 Baht
3,501 - 4,500 บาท	169.0	81.9	-	15.5	-	0.3	26.5	18.0	0.8	10.1	-	0.1	3,501 - 4,500 Baht
4,501 - 5,500 บาท	232.0	77.1	0.1	25.5	0.2	0.3	47.3	22.1	0.2	16.6	-	-	4,501 - 5,500 Baht
5,501 - 6,500 บาท	293.9	61.1	0.1	40.2	0.1	2.1	98.8	23.2	4.2	16.9	0.8	0.2	5,501 - 6,500 Baht
6,501 - 7,500 บาท	283.0	27.7	1.5	52.8	0.3	2.1	92.3	35.1	5.6	13.3	1.2	0.3	6,501 - 7,500 Baht
7,501 - 10,000 บาท	684.0	45.5	2.8	133.2	1.8	4.2	126.8	137.4	14.9	34.8	2.5	9.8	7,501 - 10,000 Baht
10,001 - 15,000 บาท	348.4	5.5	7.5	52.9	0.8	2.7	27.5	53.9	10.9	14.8	1.1	18.5	10,001 - 15,000 Baht
15,001 - 20,000 บาท	122.0	0.7	0.6	6.6	3.0	2.9	2.0	5.2	2.5	1.9	0.8	4.7	15,001 - 20,000 Baht
20,001 - 30,000 บาท	154.1	-	1.5	4.4	2.5	1.6	-	3.8	2.1	0.5	1.2	8.6	20,001 - 30,000 Baht
มากกว่า 30,000 บาท	130.9	0.2	-	4.3	6.7	-	1.6	1.2	2.1	-	1.1	8.6	More than 30,000 Baht
ไม่ทราบ	2.5	-	-	1.2	-	-	-	0.3	-	-	-	-	Unknown

ตารางที่ 19 จำนวนลูกจ้าง จำแนกตามอุตสาหกรรม ระดับของรายได้ และเพศ ภาคเหนือ (ต่อ)

TABLE 19 EMPLOYEE BY INDUSTRY, INCOME CLASS AND SEX, NORTHERN REGION

หน่วยนับพัน : in Thousands

ระดับของรายได้	อุตสาหกรรม (ต่อ) Industry (Contd.)											กิจกรรมขององค์กร Extra-territorial	ไม่ทราบ Unknown	INCOME CLASS
	กิจกรรมอสังหาริมทรัพย์ Real estate activities	กิจกรรมทางวิชาชีพ วิทยาศาสตร์ และเทคนิค Professional/scientific technical activities	การบริหารสนับสนุน และป้องกันประเทศ Administrative and support service activities	การบริหารราชการป้องกันประเทศ Public administration and defence	การศึกษา Education	งานสังคมสงเคราะห์ Health and social work	ศิลปะ ความบันเทิง และนันทนาการ Art, entertainment	บริการด้านอื่นๆ Other service	งานในครัวเรือน ส่วนบุคคล Activities of household	กิจกรรมขององค์กร	ไม่ทราบ			
ชาย	2.9	10.4	22.8	185.6	83.6	32.2	19.4	21.3	5.2	0.1	-	-	MALE	
ต่ำกว่า 1,501 บาท	-	-	-	-	-	-	-	0.3	0.7	-	-	-	Less than 1,501 Baht	
1,501 - 2,500 บาท	-	-	0.4	-	0.4	-	0.3	0.5	0.2	-	-	-	1,501 - 2,500 Baht	
2,501 - 3,500 บาท	-	-	-	0.0	-	-	0.1	0.3	1.2	-	-	-	2,501 - 3,500 Baht	
3,501 - 4,500 บาท	-	-	0.5	-	0.3	-	0.2	3.8	0.2	-	-	-	3,501 - 4,500 Baht	
4,501 - 5,500 บาท	0.1	0.9	1.3	9.7	1.1	0.1	1.5	2.6	-	-	-	-	4,501 - 5,500 Baht	
5,501 - 6,500 บาท	-	1.9	0.7	3.5	1.0	0.8	4.4	5.6	1.2	-	-	-	5,501 - 6,500 Baht	
6,501 - 7,500 บาท	-	0.1	1.4	10.6	1.4	2.0	5.1	2.2	1.0	0.1	-	-	6,501 - 7,500 Baht	
7,501 - 10,000 บาท	2.0	2.5	7.7	45.9	12.8	9.0	3.0	2.6	0.6	-	-	-	7,501 - 10,000 Baht	
10,001 - 15,000 บาท	0.1	1.5	8.9	36.4	8.2	8.7	3.0	2.2	-	-	-	-	10,001 - 15,000 Baht	
15,001 - 20,000 บาท	0.7	3.4	1.6	19.3	16.6	5.1	0.5	0.2	-	-	-	-	15,001 - 20,000 Baht	
20,001 - 30,000 บาท	-	0.0	0.2	40.5	17.6	3.5	1.3	0.9	-	-	-	-	20,001 - 30,000 Baht	
มากกว่า 30,000 บาท	-	-	0.1	19.5	24.2	3.0	-	-	-	0.1	-	-	More than 30,000 Baht	
ไม่ทราบ	-	-	-	0.2	-	-	-	-	-	-	-	-	Unknown	
หญิง	4.1	6.2	17.7	108.5	140.4	96.2	11.8	20.8	27.9	-	-	-	FEMALE	
ต่ำกว่า 1,501 บาท	-	-	-	-	-	-	-	-	0.5	-	-	-	Less than 1,501 Baht	
1,501 - 2,500 บาท	-	-	0.2	-	-	0.5	-	0.4	2.3	-	-	-	1,501 - 2,500 Baht	
2,501 - 3,500 บาท	-	-	0.1	0.1	0.8	0.3	0.6	0.9	2.4	-	-	-	2,501 - 3,500 Baht	
3,501 - 4,500 บาท	0.1	0.2	0.7	0.7	2.5	0.4	0.3	2.7	2.9	-	-	-	3,501 - 4,500 Baht	
4,501 - 5,500 บาท	0.9	1.0	0.8	5.6	3.9	1.6	2.6	4.1	4.7	-	-	-	4,501 - 5,500 Baht	
5,501 - 6,500 บาท	0.1	0.5	3.5	3.7	6.4	4.9	1.2	2.2	4.7	-	-	-	5,501 - 6,500 Baht	
6,501 - 7,500 บาท	0.7	0.3	3.3	6.8	4.5	7.1	1.1	1.3	1.8	-	-	-	6,501 - 7,500 Baht	
7,501 - 10,000 บาท	1.0	2.0	7.0	20.7	16.8	20.5	3.5	5.1	7.9	-	-	-	7,501 - 10,000 Baht	
10,001 - 15,000 บาท	0.6	1.6	2.0	26.7	26.9	19.4	2.4	3.0	0.8	-	-	-	10,001 - 15,000 Baht	
15,001 - 20,000 บาท	-	0.1	-	12.9	15.3	14.4	0.1	1.0	-	-	-	-	15,001 - 20,000 Baht	
20,001 - 30,000 บาท	0.6	0.5	-	20.2	26.2	16.3	-	0.1	-	-	-	-	20,001 - 30,000 Baht	
มากกว่า 30,000 บาท	-	-	-	11.2	36.4	10.6	-	-	-	-	-	-	More than 30,000 Baht	
ไม่ทราบ	-	-	-	-	0.7	0.1	-	-	-	-	-	-	Unknown	

ตารางที่ 19 จำนวนลูกจ้าง จำแนกตามอุตสาหกรรม ระดับของรายได้ เพศ และเขตการปกครอง ภาคเหนือ (ต่อ)
TABLE 19 EMPLOYEE BY INDUSTRY, INCOME CLASS, SEX AND AREA, NORTHERN REGION (Contd.)

หน่วยนับพัน : in Thousands

ระดับของรายได้	อุตสาหกรรม Industry											TOTAL	INCOME CLASS
	รวม	เกษตรกรรม	การทำเหมืองแร่และเหมืองหิน	การผลิต	ไฟฟ้า ก๊าซ ใยแก้วใยสังเคราะห์	การจัดการน้ำ บำบัดน้ำเสีย และประปา	ก่อสร้าง	การขนส่ง การขายน้ํารถ	การขนส่ง การขายน้ํารถ	ที่พักแรมและ บริการด้านอาหาร	ข้อมูลข่าวสาร และสารสื่อสาร		
	Total	Agriculture	Mining	Manufacturing	Electricity	Water supply	Construction	Transport, storage	Transport, storage	Accommodation	Information and communication	Financial intermedation	
ยอดรวม	1,024.7	71.9	4.7	167.0	10.6	6.0	138.7	148.0	16.6	69.4	5.0	25.5	
ชาย	551.2	40.5	3.8	81.4	8.2	3.8	118.6	75.7	14.9	21.0	2.1	14.8	TOTAL
ต่ำกว่า 1,501 บาท	2.0	0.4	-	0.2	-	-	0.6	0.4	-	-	-	-	MALE
1,501 - 2,500 บาท	5.8	2.5	-	0.4	-	-	1.7	-	-	0.1	-	-	Less than 1,501 Baht
2,501 - 3,500 บาท	11.5	5.0	-	2.5	-	0.3	2.2	0.9	-	0.1	-	-	1,501 - 2,500 Baht
3,501 - 4,500 บาท	16.2	5.6	-	0.8	-	0.2	6.9	1.0	-	1.0	-	-	2,501 - 3,500 Baht
4,501 - 5,500 บาท	32.6	7.1	-	6.3	0.2	0.1	5.8	4.0	0.2	3.1	-	-	3,501 - 4,500 Baht
5,501 - 6,500 บาท	46.7	6.3	-	7.2	-	0.7	20.1	4.5	0.3	1.5	-	0.0	4,501 - 5,500 Baht
6,501 - 7,500 บาท	63.6	5.4	0.9	13.2	0.3	0.8	24.7	8.7	2.7	2.1	-	-	5,501 - 6,500 Baht
7,501 - 10,000 บาท	173.6	7.0	1.5	29.3	1.0	0.6	43.9	36.4	6.5	7.2	0.5	2.0	6,501 - 7,500 Baht
10,001 - 15,000 บาท	86.0	0.9	1.2	15.9	0.4	0.7	10.2	15.0	2.4	5.6	0.4	3.5	7,501 - 10,000 Baht
15,001 - 20,000 บาท	32.3	0.3	-	2.1	1.3	0.2	0.8	2.6	1.0	0.3	0.5	1.7	10,001 - 15,000 Baht
20,001 - 30,000 บาท	41.5	-	0.2	1.5	1.4	0.3	-	1.3	0.2	-	0.1	4.0	15,001 - 20,000 Baht
มากกว่า 30,000 บาท	39.1	-	-	1.9	3.6	-	1.6	0.8	1.7	-	0.6	3.6	20,001 - 30,000 Baht
ไม่ทราบ	0.2	-	-	-	-	-	-	-	-	-	-	-	More than 30,000 Baht
หญิง	473.5	31.5	0.9	85.6	2.3	2.2	20.1	72.3	1.6	48.4	3.0	10.6	Unknown
ต่ำกว่า 1,501 บาท	2.9	1.0	-	1.3	-	-	-	0.2	-	0.2	-	-	FEMALE
1,501 - 2,500 บาท	7.4	2.4	-	1.8	-	-	0.4	0.3	-	1.2	-	0.0	Less than 1,501 Baht
2,501 - 3,500 บาท	17.6	2.7	-	6.2	-	-	1.1	2.4	0.1	1.3	-	-	1,501 - 2,500 Baht
3,501 - 4,500 บาท	33.6	9.1	-	4.8	-	0.1	1.6	8.4	0.1	5.3	-	-	2,501 - 3,500 Baht
4,501 - 5,500 บาท	35.7	6.9	0.1	7.5	-	-	4.7	5.4	0.1	4.3	-	-	3,501 - 4,500 Baht
5,501 - 6,500 บาท	45.6	3.8	-	9.5	-	0.1	5.7	6.8	-	7.4	-	0.2	4,501 - 5,500 Baht
6,501 - 7,500 บาท	37.2	1.4	0.2	11.6	-	0.6	4.3	5.4	-	5.1	-	0.3	5,501 - 6,500 Baht
7,501 - 10,000 บาท	122.5	4.2	0.5	28.1	0.4	1.0	2.4	28.1	0.4	16.9	1.0	1.8	6,501 - 7,500 Baht
10,001 - 15,000 บาท	74.5	-	-	13.6	0.2	0.1	-	12.6	0.5	5.1	0.7	2.3	7,501 - 10,000 Baht
15,001 - 20,000 บาท	27.1	-	-	0.6	-	-	-	0.9	0.5	1.6	0.2	2.4	10,001 - 15,000 Baht
20,001 - 30,000 บาท	36.1	-	0.2	0.3	0.4	0.3	-	1.4	0.0	-	0.8	2.5	15,001 - 20,000 Baht
มากกว่า 30,000 บาท	32.3	-	-	0.3	1.4	-	-	0.4	-	-	0.2	1.1	20,001 - 30,000 Baht
ไม่ทราบ	1.1	-	-	-	-	-	-	0.3	-	-	-	-	More than 30,000 Baht

ภาคตะวันออกเฉียงเหนือ

ตารางสถิติ ภาคตะวันออกเฉียงเหนือ

- ตารางที่ 1 จำนวนประชากร จำแนกตามกลุ่มอายุ สถานภาพแรงงาน
- ตารางที่ 2 จำนวนประชากรอายุ 15 ปี ขึ้นไป จำแนกตามสถานภาพสมรส สถานภาพแรงงาน
- ตารางที่ 3 จำนวนประชากรอายุ 15 ปีขึ้นไป จำแนกตามระดับการศึกษาที่สำเร็จ สถานภาพแรงงาน
- ตารางที่ 4 ผู้มีงานทำ จำแนกตามระดับการศึกษาที่สำเร็จ อาชีพ
- ตารางที่ 5 ผู้มีงานทำ จำแนกตามระดับการศึกษาที่สำเร็จ อุตสาหกรรม
- ตารางที่ 6 ผู้มีงานทำ จำแนกตามสถานภาพการทำงาน อาชีพ
- ตารางที่ 7 ผู้มีงานทำ จำแนกตามสถานภาพการทำงาน อุตสาหกรรม
- ตารางที่ 8 จำนวนผู้มีงานทำ จำแนกตามอาชีพ และอุตสาหกรรม
- ตารางที่ 9 ผู้มีงานทำ จำแนกตามอาชีพ จำนวนชั่วโมงทำงานต่อสัปดาห์ การมีเวลาเหลือพอที่จะทำงานเพิ่มขึ้น
- ตารางที่ 10 ผู้มีงานทำ จำแนกตามอุตสาหกรรม จำนวนชั่วโมงทำงานต่อสัปดาห์ การมีเวลาเหลือพอที่จะทำงานเพิ่มขึ้น
- ตารางที่ 11 ผู้มีงานทำ จำแนกตามสถานภาพการทำงาน จำนวนชั่วโมงทำงานต่อสัปดาห์ การมีเวลาเหลือพอที่จะทำงานเพิ่มขึ้น
- ตารางที่ 12 ผู้มีงานทำ จำแนกตามกลุ่มอายุ ชั่วโมงการทำงานต่อสัปดาห์ การมีเวลาเหลือพอที่จะทำงานเพิ่มขึ้น
- ตารางที่ 13 จำนวนผู้ว่างงาน ที่หางานทำ จำแนกตามระยะเวลาที่หางานทำ ระดับการศึกษาที่สำเร็จ และ เพศ
- ตารางที่ 14 จำนวนผู้ว่างงาน ที่เคยทำงานมาก่อน จำแนกตามอาชีพที่ทำครั้งสุดท้าย อุตสาหกรรมที่ทำครั้งสุดท้าย
- ตารางที่ 15 ลูกจ้าง จำแนกตามค่าจ้างเฉลี่ย ผลประโยชน์อื่นๆ ที่ได้รับ อุตสาหกรรม
- ตารางที่ 16 ลูกจ้างเอกชน จำแนกตามค่าจ้างเฉลี่ย ผลประโยชน์อื่นๆ ที่ได้รับ อุตสาหกรรม
- ตารางที่ 17 ลูกจ้างรัฐบาล จำแนกตามค่าจ้างเฉลี่ย ผลประโยชน์อื่นๆ ที่ได้รับ อุตสาหกรรม
- ตารางที่ 18 ลูกจ้าง จำแนกตาม อาชีพ ระดับของรายได้
- ตารางที่ 19 ลูกจ้าง จำแนกตาม อุตสาหกรรม ระดับของรายได้

ตารางที่ 1 จำนวนประชากรอายุ 15 ปีขึ้นไป จำแนกตามกลุ่มอายุ สถานภาพแรงงาน ภาคตะวันออกเฉียงเหนือ

TABLE 1 POPULATION 15 YEARS AND OVER BY AGE GROUP, LABOR FORCE STATUS, NORTHEASTERN REGION

ไตรมาสที่ 1/2559 : Quarter 1/2016

หน่วยเป็นพัน : In Thousands

สถานภาพแรงงาน	รวม						LABOR FORCE STATUS				
	15-19	20-24	25-29	30-34	35-39	40-49	50-59	>= 60			
ประชากรอายุ 15 ปีขึ้นไป	14,887.9	1,564.1	1,340.7	882.8	879.3	1,142.8	2,964.5	2,723.9	3,389.9	POPULATION 15 YEARS AND OVER	
กำลังแรงงานรวม	9,590.6	256.3	839.4	744.0	752.4	985.3	2,571.3	2,193.2	1,248.8	Total Labor Force	
1. กำลังแรงงานปัจจุบัน	9,427.4	252.8	831.8	737.6	741.4	975.3	2,540.1	2,147.5	1,201.0	1. Current labor force	
1.1 ผู้มีงานทำ	9,343.1	239.6	793.8	722.5	734.1	969.6	2,538.4	2,144.4	1,200.7	1.1 Employed	
- ทำงาน	9,026.2	237.7	788.0	708.1	719.8	947.2	2,471.9	2,058.2	1,095.3	- At work	
- ไม่ทำงานแต่มีงานประจำ	317.0	1.9	5.8	14.4	14.3	22.5	66.5	86.2	105.4	- With job but not at work	
1.2 ผู้ว่างงาน	84.3	13.2	38.0	15.1	7.3	5.6	1.7	3.1	0.3	1.2 Unemployed	
- ท างานท ก	9.5	1.4	4.8	0.3	0.4	1.9	0.1	0.7	-	- Looking for work	
- ไม่ท างานท ก/พร้อมที่จะท างาน	74.8	11.8	33.2	14.8	6.9	3.8	1.6	2.5	0.3	- Not looking/available for work	
2. กำลังแรงงานที่รอฤดูกาล	163.2	3.6	7.6	6.4	11.0	10.0	31.2	45.7	47.8	2. Seasonally inactive labor force	
ผู้ไม่อยู่ในกำลังแรงงาน	5,297.3	1,307.8	501.4	138.8	126.9	157.6	393.2	530.7	2,141.1	Persons not in Labor Force	
1. ท างานบ้าน	1,387.3	44.9	132.1	81.4	74.6	98.4	273.5	368.0	314.5	1. Household work	
2. เรียนหนังสือ	1,411.0	1,172.6	234.1	3.8	-	0.1	0.3	-	-	2. Studies	
3. ย ังเด็ก ซ รว/ไม่สามารถท างานได้	2,006.6	30.4	35.0	20.0	24.7	38.5	78.2	95.6	1,684.3	3. Too young/old/incapable of work	
4. อื่น ๆ	492.5	59.8	100.2	33.6	27.5	20.6	41.3	67.1	142.4	4. Others	

ตารางที่ 1 จำนวนประชากรอายุ 15 ปีขึ้นไป จำแนกตามกลุ่มอายุ สถานภาพแรงงาน และเพศ ภาคตะวันออกเฉียงเหนือ
 Table 1 POPULATION 15 YEARS AND OVER BY AGE GROUP, LABOR FORCE STATUS AND SEX , NORTHEASTERN REGION

ไตรมาสที่ 1/2559 : Quarter 1/2016

หน่วยเป็นพัน : In Thousands

สถานภาพแรงงาน	รวม							กลุ่มอายุ				LABOR FORCE STATUS	
	Total	15-19	20-24	25-29	30-34	35-39	40-49	50-59	>=60				
ชาย													MALE
กำลังแรงงานรวม	7,158.2	794.0	664.3	444.1	443.4	550.7	1,414.4	1,303.5	1,543.9				Total Labor Force
1. กำลังแรงงานปัจจุบัน	5,309.1	171.5	488.5	410.3	412.5	510.5	1,332.4	1,202.2	781.2				1. Current labor force
1.1 ผู้มีงานทำ	5,176.0	161.6	468.0	399.0	400.3	500.7	1,314.5	1,181.2	750.7				1.1 Employed
- ทำงาน	4,995.9	160.1	466.9	393.7	391.2	491.9	1,284.5	1,135.6	672.0				- At work
- ไม่ทำงานแต่มีงานประจำ	180.1	1.5	1.1	5.3	9.1	8.8	30.0	45.6	78.7				- With job but not at work
1.2 ผู้ว่างงาน	44.9	7.4	17.3	7.0	5.3	4.1	0.4	3.0	0.3				1.2 Unemployed
- ทำงานทำ	4.8	0.2	1.8	0.2	0.4	1.6	-	0.7	-				- Looking for work
- ไม่ทำงานทำ/พร้อมที่จะทำงาน	40.0	7.3	15.5	6.9	4.9	2.5	0.4	2.4	0.3				- Not looking/available for work
2. กำลังแรงงานที่รอฤดูกาล	88.3	2.5	3.3	4.3	6.9	5.7	17.5	18.0	30.2				2. Seasonally inactive labor force
ผู้ไม่อยู่ในกำลังแรงงาน	1,849.1	622.5	175.8	33.8	30.9	40.2	82.0	101.3	762.7				Persons not in Labor Force
1. ทำงานบ้าน	37.3	2.1	3.9	0.9	0.8	1.8	7.8	10.4	9.8				1. Household work
2. เรียนหนังสือ	659.3	558.3	99.6	1.1	-	-	0.3	-	-				2. Studies
3. ยังเด็ก ขรา/ไม่สามารถทำงานได้	858.2	19.5	23.7	11.5	18.8	25.3	50.1	52.9	656.3				3. Too young/old/incapable of work
4. อื่น ๆ	294.3	42.6	48.5	20.3	11.3	13.1	23.8	38.0	96.6				4. Others
หญิง	7,729.7	770.1	676.4	438.7	435.8	592.1	1,550.1	1,420.4	1,846.0				FEMALE
กำลังแรงงานรวม	4,281.6	84.8	350.8	333.8	339.9	474.8	1,238.9	991.0	467.6				Total Labor Force
1. กำลังแรงงานปัจจุบัน	4,206.6	83.8	346.5	331.6	335.8	470.5	1,225.2	963.3	450.0				1. Current labor force
1.1 ผู้มีงานทำ	4,167.2	78.0	325.8	323.5	333.8	469.0	1,223.9	963.2	450.0				1.1 Employed
- ทำงาน	4,030.3	77.6	321.1	314.4	328.6	455.3	1,187.4	922.6	423.3				- At work
- ไม่ทำงานแต่มีงานประจำ	136.9	0.4	4.7	9.1	5.2	13.7	36.5	40.6	26.7				- With job but not at work
1.2 ผู้ว่างงาน	39.4	5.7	20.7	8.1	2.0	1.6	1.3	0.1	-				1.2 Unemployed
- ทำงานทำ	4.7	1.3	3.0	0.1	-	0.3	0.1	-	-				- Looking for work
- ไม่ทำงานทำ/พร้อมที่จะทำงาน	34.7	4.5	17.7	8.0	2.0	1.3	1.2	0.1	-				- Not looking/available for work
2. กำลังแรงงานที่รอฤดูกาล	75.0	1.1	4.3	2.2	4.1	4.3	13.8	27.7	17.6				2. Seasonally inactive labor force
ผู้ไม่อยู่ในกำลังแรงงาน	3,448.2	685.3	325.6	105.0	96.0	117.3	311.2	429.4	1,378.4				Persons not in Labor Force
1. ทำงานบ้าน	1,349.9	42.9	128.2	80.5	73.9	96.6	265.7	357.6	304.7				1. Household work
2. เรียนหนังสือ	751.7	614.3	134.5	2.7	-	0.1	-	-	-				2. Studies
3. ยังเด็ก ขรา/ไม่สามารถทำงานได้	1,148.3	10.9	11.3	8.5	5.9	13.2	28.0	42.7	1,027.9				3. Too young/old/incapable of work
4. อื่น ๆ	198.2	17.2	51.6	13.3	16.2	7.4	17.5	29.1	45.8				4. Others

ตารางที่ 1 จำนวนประชากรอายุ 15 ปีขึ้นไป จำแนกตามกลุ่มอายุ สถานภาพแรงงาน เพศ และเขตการปกครอง ภาคตะวันออกเฉียงเหนือ (ต่อ)

TABLE 1 POPULATION 15 YEARS AND OVER BY AGE GROUP, LABOR FORCE STATUS, SEX AND AREA, NORTHEASTERN REGION (Contd.)

ไตรมาสที่ 1/2559 : Quarter 1/2016
ในเขตเทศบาล MUNICIPAL AREA
หน่วยเป็นพัน : In Thousands

สถานภาพแรงงาน	รวม Total	กลุ่มอายุ Age Group						LABOR FORCE STATUS		
		15-19	20-24	25-29	30-34	35-39	40-49	50-59	>= 60	
ประชากรอายุ 15 ปีขึ้นไป	4,363.5	457.6	396.4	260.8	258.9	336.7	873.6	798.8	980.6	POPULATION 15 YEARS AND OVER
กำลังแรงงานรวม	2,736.6	68.4	211.8	220.1	228.3	296.5	746.7	632.1	332.7	Total Labor Force
1. กำลังแรงงานปัจจุบัน	2,687.6	67.4	209.4	218.0	226.0	293.0	738.6	616.8	318.4	1. Current labor force
1.1 ผู้มีงานทำ	2,665.3	62.0	203.4	213.2	222.4	292.1	737.7	616.5	318.1	1.1 Employed
- ทำงาน	2,593.2	61.3	201.9	212.0	221.1	287.6	720.4	592.2	296.7	- At work
- ไม่ทำงานแต่มีงานประจำ	72.2	0.6	1.5	1.2	1.3	4.6	17.2	24.3	21.5	- With job but not at work
1.2 ผู้ว่างงาน	22.3	5.5	6.1	4.8	3.6	0.9	0.9	0.4	0.3	1.2 Unemployed
- หางานทำ	1.4	0.2	0.4	0.3	0.4	0.1	0.1	0.1	-	- Looking for work
- ไม่ทำงานทั้ง/พร้อมที่จะทำงาน	20.9	5.3	5.7	4.5	3.2	0.8	0.9	0.3	0.3	- Not looking/available for work
2. กำลังแรงงานที่รอดูดกล	49.0	1.0	2.4	2.1	2.3	3.5	8.1	15.3	14.3	2. Seasonally inactive labor force
ผู้ไม่อยู่ในกำลังแรงงาน	1,626.9	389.2	184.6	40.7	30.6	40.2	127.0	166.8	647.9	Persons not in Labor Force
1. ทำงานบ้าน	420.4	13.2	32.9	20.4	19.2	25.3	89.6	116.7	103.1	1. Household work
2. เรียนหนังสือ	479.1	353.7	123.0	2.0	-	0.1	0.3	-	-	2. Studies
3. ยังเด็ก ขรา/ไม่สามารถทำงานได้	557.1	8.1	6.2	4.8	4.5	9.0	24.7	26.7	473.1	3. Too young/old/incapable of work
4. อื่น ๆ	170.4	14.2	22.5	13.5	6.9	5.8	12.4	23.4	71.7	4. Others

ตารางที่ 1 จำนวนประชากรอายุ 15 ปีขึ้นไป จำแนกตามกลุ่มอายุ สถานภาพแรงงาน เพศ และเขตการปกครอง ภาคตะวันออกเฉียงเหนือ (ต่อ)

TABLE 1 POPULATION 15 YEARS AND OVER BY AGE GROUP, LABOR FORCE STATUS, SEX AND AREA, NORTHEASTERN REGION (Contd.)

สถานภาพแรงงาน	รวม							ในเขตเทศบาล MUNICIPAL AREA				นอกเขตเทศบาล MUNICIPAL AREA			LABOR FORCE STATUS
	Total	15-19	20-24	25-29	30-34	35-39	40-49	50-59	>= 60	POPULATION	15 YEARS AND OVER	MALE	Total Labor Force	1. Current labor force	
ประชากรอายุ 15 ปีขึ้นไป	4,363.5	457.6	396.4	260.8	258.9	336.7	873.6	798.8	980.6	880.6	880.6	880.6	880.6	880.6	880.6
ชาย	2,076.6	230.0	193.9	129.7	129.2	160.5	412.5	378.5	442.3	442.3	442.3	442.3	442.3	442.3	442.3
กำลังแรงงานรวม	1,492.7	47.6	123.7	116.0	121.2	148.5	381.2	339.7	193.1	193.1	193.1	193.1	193.1	193.1	193.1
1. กำลังแรงงานปัจจุบัน	1,466.6	46.6	121.7	114.6	118.5	147.9	381.1	339.4	192.8	192.8	192.8	192.8	192.8	192.8	192.8
1.1 ผู้มีงานทำ	1,453.0	42.4	118.5	112.4	117.8	145.4	373.7	324.6	178.0	178.0	178.0	178.0	178.0	178.0	178.0
- ทำงาน	1,410.6	41.8	117.4	111.8	117.8	145.4	373.7	324.6	178.0	178.0	178.0	178.0	178.0	178.0	178.0
- ไม่ทำงานแต่มีงานประจำ	42.5	0.6	1.1	0.6	0.8	2.4	7.4	14.8	14.8	14.8	14.8	14.8	14.8	14.8	14.8
1.2 ผู้ว่างงาน	13.6	4.2	3.2	2.2	2.7	0.7	0.2	0.3	0.3	0.3	0.3	0.3	0.3	0.3	0.3
- ทำงานทำ	0.9	0.2	0.1	0.2	0.4	0.1	-	0.1	-	-	-	-	-	-	-
- ไม่ทำงานทำ/พร้อมที่จะทำงาน	12.7	4.1	3.2	2.0	2.3	0.6	0.2	0.2	0.3	0.3	0.3	0.3	0.3	0.3	0.3
2. กำลังแรงงานที่รอฤดูกาล	26.1	1.0	2.0	1.4	0.8	1.7	4.0	7.1	8.1	8.1	8.1	8.1	8.1	8.1	8.1
ผู้ไม่อยู่ในกำลังแรงงาน	583.9	182.4	70.2	13.7	7.2	10.3	27.3	31.8	241.1	241.1	241.1	241.1	241.1	241.1	241.1
1. ทำงานบ้าน	14.5	1.0	0.8	0.9	0.3	0.7	3.3	3.6	3.9	3.9	3.9	3.9	3.9	3.9	3.9
2. เรียนหนังสือ	220.8	165.2	54.5	0.9	-	-	0.3	-	-	-	-	-	-	-	-
3. ยังเด็ก ขรา/ไม่สามารถทำงานได้	243.2	6.5	4.0	3.2	3.4	6.2	16.3	14.1	189.5	189.5	189.5	189.5	189.5	189.5	189.5
4. อื่น ๆ	105.5	9.7	10.9	8.7	3.6	3.4	7.4	14.1	47.7	47.7	47.7	47.7	47.7	47.7	47.7
หญิง	2,286.9	227.6	202.5	131.1	129.7	176.3	461.1	420.3	538.3	538.3	538.3	538.3	538.3	538.3	538.3
กำลังแรงงานรวม	1,243.9	20.8	88.1	104.1	106.4	146.3	361.4	285.3	131.5	131.5	131.5	131.5	131.5	131.5	131.5
1. กำลังแรงงานปัจจุบัน	1,221.0	20.8	87.7	103.4	104.8	144.5	357.4	277.1	125.3	125.3	125.3	125.3	125.3	125.3	125.3
1.1 ผู้มีงานทำ	1,212.3	19.5	84.9	100.8	103.9	144.3	356.6	277.0	125.3	125.3	125.3	125.3	125.3	125.3	125.3
- ทำงาน	1,182.6	19.5	84.4	100.2	103.4	142.1	346.8	267.6	118.7	118.7	118.7	118.7	118.7	118.7	118.7
- ไม่ทำงานแต่มีงานประจำ	29.7	-	0.4	0.7	0.5	2.2	9.8	9.5	6.6	6.6	6.6	6.6	6.6	6.6	6.6
1.2 ผู้ว่างงาน	8.7	1.3	2.8	2.6	0.9	0.2	0.8	0.1	-	-	-	-	-	-	-
- ทำงานทำ	0.5	-	0.3	0.1	-	-	0.1	-	-	-	-	-	-	-	-
- ไม่ทำงานทำ/พร้อมที่จะทำงาน	8.2	1.3	2.6	2.5	0.9	0.2	0.7	0.1	-	-	-	-	-	-	-
2. กำลังแรงงานที่รอฤดูกาล	23.0	-	0.4	0.7	1.5	1.9	4.1	8.2	6.2	6.2	6.2	6.2	6.2	6.2	6.2
ผู้ไม่อยู่ในกำลังแรงงาน	1,043.0	206.8	114.4	27.0	23.3	29.9	99.7	135.0	406.8	406.8	406.8	406.8	406.8	406.8	406.8
1. ทำงานบ้าน	405.9	12.2	32.1	19.5	18.9	24.6	86.3	113.1	99.2	99.2	99.2	99.2	99.2	99.2	99.2
2. เรียนหนังสือ	258.3	188.5	68.5	1.2	-	0.1	-	-	-	-	-	-	-	-	-
3. ยังเด็ก ขรา/ไม่สามารถทำงานได้	313.9	1.6	2.2	1.6	1.1	2.8	8.4	12.6	283.6	283.6	283.6	283.6	283.6	283.6	283.6
4. อื่น ๆ	64.9	4.5	11.6	4.7	3.3	2.4	4.9	9.3	24.0	24.0	24.0	24.0	24.0	24.0	24.0

ไตรมาสที่ 1/2559 : Quarter 1/2016

หน่วยเป็นพัน : In Thousands

ตารางที่ 1 จำนวนประชากรอายุ 15 ปีขึ้นไป จำแนกตามกลุ่มอายุ สถานภาพแรงงาน เพศ และเขตการปกครอง ภาคตะวันออกเฉียงเหนือ (ต่อ)

TABLE 1 POPULATION 15 YEARS AND OVER BY AGE GROUP, LABOR FORCE STATUS, SEX AND AREA, NORTHEASTERN REGION(Contd.)

ไตรมาสที่ 1/2559 : Quarter 1/2016

หน่วยเป็นพัน : In Thousands

สถานภาพแรงงาน	รวม						กลุ่มอายุ Age Group				LABOR FORCE STATUS
	Total	15-19	20-24	25-29	30-34	35-39	40-49	50-59	>= 60		
ประชากรอายุ 15 ปีขึ้นไป	10,524.4	1,106.5	944.3	622.0	620.4	806.1	2,090.8	1,925.1	2,409.3	POPULATION 15 YEARS AND OVER	
กำลังแรงงานรวม	6,854.0	187.9	627.6	523.9	524.1	688.7	1,824.6	1,561.2	916.1	Total Labor Force	
1. กำลังแรงงานปัจจุบัน	6,739.8	185.3	622.4	519.7	515.4	682.3	1,801.5	1,530.7	882.6	1. Current labor force	
1.1 ผู้มีงานทำ	6,677.8	177.6	590.4	509.3	511.7	677.5	1,800.8	1,527.9	882.6	1.1 Employed	
- ทำงาน	6,433.0	176.3	586.1	496.1	498.7	659.6	1,751.5	1,466.0	798.7	- At work	
- ไม่ทำงานแต่มีงานประจำ	244.8	1.3	4.3	13.2	13.0	17.9	49.3	62.0	83.9	- With job but not at work	
1.2 ผู้ว่างงาน	62.0	7.7	32.0	10.3	3.7	4.8	0.8	2.8	-	1.2 Unemployed	
- ทหางานทำ	8.2	1.3	4.5	-	-	1.8	-	0.6	-	- Looking for work	
- ไม่ทหางานทำ/พร้อมที่จะทหางาน	53.9	6.5	27.5	10.3	3.7	3.0	0.8	2.2	-	- Not looking/available for work	
2. กำลังแรงงานที่รอดูดกลาง	114.2	2.6	5.2	4.3	8.7	6.5	23.1	30.4	33.5	2. Seasonally inactive labor force	
ผู้ไม่อยู่ในกำลังแรงงาน	3,670.4	918.6	316.7	98.1	96.3	117.4	266.2	363.9	1,493.2	Persons not in Labor Force	
1. ทหางานบ้าน	966.9	31.7	99.2	61.0	55.4	73.1	183.8	251.3	211.4	1. Household work	
2. เรียนหนังสือ	931.9	819.0	111.1	1.8	-	-	-	-	-	2. Studies	
3. ยิงเด็ก ขรา/ไม่สามารถทหางานได้	1,449.5	22.3	28.8	15.2	20.3	29.5	53.5	68.9	1,211.2	3. Too young/old/incapable of work	
4. อื่น ๆ	322.1	45.6	77.7	20.1	20.6	14.8	28.9	43.8	70.6	4. Others	

ตารางที่ 1 จำนวนประชากรอายุ 15 ปีขึ้นไป จำแนกตามกลุ่มอายุ สถานภาพแรงงาน เพศ และเขตการปกครอง ภาคตะวันออกเฉียงเหนือ (ต่อ)

TABLE 1 POPULATION 15 YEARS AND OVER BY AGE GROUP, LABOR FORCE STATUS, SEX AND AREA, NORTHEASTERN REGION (Contd.)

ไตรมาสที่ 1/2559 : Quarter 1/2016

นอกเขตเทศบาล NON-MUNICIPAL AREA

หน่วยเป็นพัน : In Thousands

สถานภาพแรงงาน	รวม							LABOR FORCE STATUS				
	Total	15-19	20-24	25-29	30-34	35-39	40-49	50-59	>= 60	POPULATION 15 YEARS AND OVER		
ประชากรอายุ 15 ปีขึ้นไป										MALE		
ชาย										Total Labor Force		
กำลังแรงงานรวม	10,524.4	1,106.5	944.3	622.0	620.4	806.1	2,090.8	1,925.1	2,409.3	1. Current labor force		
1. กำลังแรงงานปัจจุบัน	5,081.6	564.0	470.4	314.4	314.2	390.2	1,001.8	925.0	1,101.6	1.1 Employed		
1.1 ผู้มีงานทำ	3,816.4	123.9	364.8	294.3	290.5	360.3	947.2	855.5	580.0	- At work		
1.1.1 ผู้มีงานทำ	3,754.2	122.4	363.6	291.5	284.5	356.2	933.7	844.5	557.9	- With job but not at work		
- ทำงาน	3,722.9	119.1	349.5	286.6	281.8	352.8	933.4	841.8	557.9	1.2 Unemployed		
- ไม่ทำงานแต่มีงานประจำ	3,585.3	118.3	349.5	281.9	273.5	346.5	910.8	810.9	494.0	- Looking for work		
1.2 ผู้ว่างงาน	137.6	0.9	-	4.7	8.4	6.4	22.6	30.8	63.9	- Not looking/available for work		
- หางานทำ	31.3	3.2	14.1	4.9	2.7	3.4	0.3	2.8	-	2. Seasonally inactive labor force		
- ไม่ทำงานทั้ง/พร้อมที่จะทำงาน	3.9	-	1.8	-	-	1.5	-	0.6	-	Persons not in Labor Force		
2. กำลังแรงงานที่รอฤดูกาล	27.3	3.2	12.3	4.9	2.7	1.9	0.3	2.2	-	1. Household work		
ผู้ไม่อยู่ในกำลังแรงงาน	62.2	1.5	1.3	2.8	6.1	4.1	13.4	10.9	22.1	2. Studies		
1. ทำงานบ้าน	1,265.2	440.1	105.5	20.1	23.7	30.0	54.7	69.5	521.6	3. Too young/old/incapable of work		
1.1.1 ผู้มีงานทำ	22.9	1.1	3.1	-	0.5	1.1	4.5	6.8	5.9	4. Others		
2. เรียนหนังสือ	438.5	393.1	45.1	0.2	-	-	-	-	-	Total Labor Force		
3. ยังเด็ก ขรา/ไม่สามารถทำงานได้	615.0	13.0	19.7	8.3	15.4	19.1	33.9	38.8	466.8	1. Current labor force		
4. อื่น ๆ	188.8	33.0	37.6	11.6	7.7	9.8	16.3	23.9	48.9	1.1 Employed		
หญิง	5,442.9	542.5	473.9	307.6	306.2	415.9	1,089.0	1,000.1	1,307.7	- At work		
กำลังแรงงานรวม	3,037.6	64.1	262.7	229.7	233.5	328.5	877.5	705.7	336.1	- With job but not at work		
1. กำลังแรงงานปัจจุบัน	2,985.6	63.0	258.8	228.2	230.9	326.1	867.8	686.2	324.7	1.2 Unemployed		
1.1 ผู้มีงานทำ	2,954.9	58.5	240.9	222.7	229.9	324.7	867.3	686.2	324.7	- Looking for work		
1.1.1 ผู้มีงานทำ	2,847.7	58.1	236.6	214.3	225.3	313.2	840.7	655.0	304.7	- Not looking/available for work		
- ทำงาน	107.2	0.4	4.3	8.5	4.6	11.5	26.7	31.2	20.0	2. Seasonally inactive labor force		
- ไม่ทำงานแต่มีงานประจำ	30.8	4.5	17.9	5.5	1.0	1.4	0.5	-	-	Persons not in Labor Force		
1.2 ผู้ว่างงาน	4.2	1.3	2.7	-	-	0.3	-	-	-	1. Household work		
- หางานทำ	26.5	3.2	15.2	5.5	1.0	1.1	0.5	-	-	2. Studies		
- ไม่ทำงานทั้ง/พร้อมที่จะทำงาน	52.0	1.1	3.9	1.5	2.6	2.4	9.7	19.5	11.4	3. Too young/old/incapable of work		
2. กำลังแรงงานที่รอฤดูกาล	2,405.2	478.5	211.2	78.0	72.6	87.4	211.6	294.4	971.6	4. Others		
ผู้ไม่อยู่ในกำลังแรงงาน	944.1	30.6	96.1	61.0	54.9	72.0	179.4	244.6	205.5	Total Labor Force		
1. ทำงานบ้าน	493.4	425.8	66.0	1.6	-	-	-	-	-	1. Household work		
2. เรียนหนังสือ	834.5	9.3	9.1	6.9	4.8	10.4	19.6	30.0	744.4	2. Studies		
3. ยังเด็ก ขรา/ไม่สามารถทำงานได้	133.3	12.7	40.0	8.5	12.9	5.0	12.6	19.8	21.7	3. Too young/old/incapable of work		
4. อื่น ๆ										4. Others		

ตารางที่ 2 จำนวนประชากรอายุ 15 ปีขึ้นไป จำแนกตามสถานภาพสมรส สถานภาพแรงงาน ภาคตะวันออกเฉียงเหนือ

TABLE 2 POPULATION 15 YEARS AND OVER BY MARITAL STATUS, LABOR FORCE STATUS, NORTHEASTERN REGION

ไตรมาสที่ 1/2559 : Quarter 1/2016

หน่วยเป็นพัน : In Thousands

สถานภาพแรงงาน	รวม				เคยสมรส Ever-Married			LABOR FORCE STATUS	
	โสด Single	สมรส Married	หม้าย Widowed	หย่า Divorced	แยกกันอยู่ Separated	ไม่ทราบ Unknown	1. Current labor force	2. Seasonally inactive labor force	
ยอดรวม	14,887.9	9,550.2	1,405.3	322.9	202.6	1.6	TOTAL		
กำลังแรงงานรวม	9,590.6	7,199.1	406.7	249.5	142.1	1.6	Total Labor Force		
1. กำลังแรงงานปัจจุบัน	9,427.4	7,070.7	398.1	246.7	140.9	1.6	1. Current labor force		
1.1 ผู้มีงานทำ	9,343.1	7,039.6	398.0	243.7	140.6	1.6	1.1 Employed		
- ทำงาน	9,026.2	6,805.1	354.5	235.0	138.1	1.6	- At work		
- ไม่ทำงานแต่มีงานประจำ	317.0	234.5	43.5	8.8	2.5	-	- With job but not at work		
1.2 ผู้ว่างงาน	84.3	31.1	0.1	3.0	0.4	-	1.2 Unemployed		
- หางานทำ	9.5	2.6	0.1	-	0.2	-	- Looking for work		
- ไม่ทำงานทำพร้อมที่จะทำงาน	74.8	28.5	-	3.0	0.2	-	- Not looking/available for work		
2. กำลังแรงงานที่รอดูกาล	163.2	128.4	8.6	2.8	1.2	-	2. Seasonally inactive labor force		
ผู้ไม่อยู่ในกำลังแรงงาน	5,297.3	2,351.1	998.6	73.4	60.5	-	Persons not in Labor Force		
1. ทำงานบ้าน	1,387.3	1,126.8	141.0	26.6	19.8	-	1. Household work		
2. เรียนหนังสือ	1,411.0	46.8	-	0.2	3.2	-	2. Studies		
3. ยังเด็ก ขรา/ไม่สามารถทำงานได้	2,006.6	888.8	824.6	34.8	28.3	-	3. Too young/old/incapable of work		
4. อื่น ๆ	492.5	288.8	33.0	11.8	9.1	-	4. Others		

ตารางที่ 2 จำนวนประชากรอายุ 15 ปีขึ้นไป จำแนกตามสถานภาพสมรส สถานภาพแรงงาน และเพศ ภาคตะวันออกเฉียงเหนือ

TABLE 2 POPULATION 15 YEARS AND OVER BY MARITAL STATUS, LABOR FORCE STATUS AND SEX, NORTHEASTERN REGION

ไตรมาสที่ 1/2559 : Quarter 1/2016

หน่วยเป็นพัน : In Thousands

สถานภาพแรงงาน	รวม				เคยสมรส Ever-Married			LABOR FORCE STATUS	
	Total	โสด Single	สมรส Married	หม้าย Widowed	หย่า Divorced	แยกกันอยู่ Separated	ไม่ทราบ Unknown	LABOR FORCE STATUS	
ชาย	7,158.2	2,000.6	4,606.4	309.3	153.5	86.8	1.6	MALE	
กำลังแรงงานรวม	5,309.1	1,092.9	3,915.7	105.0	126.9	67.0	1.6	Total Labor Force	
1. กำลังแรงงานปัจจุบัน	5,220.8	1,076.5	3,849.6	101.8	125.1	66.2	1.6	1. Current labor force	
1.1 ผู้มีงานทำ	5,176.0	1,047.7	3,835.7	101.8	123.0	66.2	1.6	1.1 Employed	
- ทำงาน	4,995.9	1,028.5	3,690.6	90.7	120.1	64.4	1.6	- At work	
- ไม่ทำงานแต่มีงานประจำ	180.1	19.2	145.2	11.0	2.9	1.8	-	- With job but not at work	
1.2 ผู้ว่างงาน	44.9	28.8	13.9	0.1	2.1	-	-	1.2 Unemployed	
- หางานทำ	4.8	2.4	2.4	0.1	-	-	-	- Looking for work	
- ไม่หางานทำ/พร้อมที่จะทำงาน	40.0	26.4	11.5	-	2.1	-	-	- Not looking/available for work	
2. กำลังแรงงานที่รอฤดูกาล	88.3	16.5	66.1	3.2	1.8	0.8	-	2. Seasonally inactive labor force	
ผู้ไม่อยู่ในกำลังแรงงาน	1,849.1	907.6	690.7	204.4	26.6	19.8	-	Persons not in Labor Force	
1. ทำงานบ้าน	37.3	10.3	21.0	3.8	1.1	1.1	-	1. Household work	
2. เรียนหนังสือ	659.3	638.3	20.9	-	-	0.1	-	2. Studies	
3. ยังเด็ก ขร/ไม่สามารถทำงานได้	858.2	138.9	499.2	190.4	17.5	12.2	-	3. Too young/old/incapable of work	
4. อื่น ๆ	294.3	120.1	149.5	10.2	8.0	6.5	-	4. Others	
หญิง	7,729.7	1,404.8	4,943.9	1,095.9	169.4	115.7	-	FEMALE	
กำลังแรงงานรวม	4,281.6	498.7	3,283.4	301.7	122.6	75.1	-	Total Labor Force	
1. กำลังแรงงานปัจจุบัน	4,206.6	493.0	3,221.1	296.2	121.6	74.7	-	1. Current labor force	
1.1 ผู้มีงานทำ	4,167.2	472.0	3,203.9	296.2	120.7	74.4	-	1.1 Employed	
- ทำงาน	4,030.3	463.5	3,114.6	263.7	114.8	73.7	-	- At work	
- ไม่ทำงานแต่มีงานประจำ	136.9	8.6	89.3	32.5	5.9	0.7	-	- With job but not at work	
1.2 ผู้ว่างงาน	39.4	21.0	17.2	-	0.9	0.4	-	1.2 Unemployed	
- หางานทำ	4.7	4.3	0.2	-	-	0.2	-	- Looking for work	
- ไม่หางานทำ/พร้อมที่จะทำงาน	34.7	16.6	17.0	-	0.9	0.2	-	- Not looking/available for work	
2. กำลังแรงงานที่รอฤดูกาล	75.0	5.7	62.4	5.5	1.0	0.3	-	2. Seasonally inactive labor force	
ผู้ไม่อยู่ในกำลังแรงงาน	3,448.2	906.1	1,660.4	794.2	46.8	40.7	-	Persons not in Labor Force	
1. ทำงานบ้าน	1,349.9	62.7	1,105.8	137.2	25.5	18.8	-	1. Household work	
2. เรียนหนังสือ	751.7	722.6	25.8	-	0.2	3.1	-	2. Studies	
3. ยังเด็ก ขร/ไม่สามารถทำงานได้	1,148.3	91.1	389.5	634.3	17.3	16.1	-	3. Too young/old/incapable of work	
4. อื่น ๆ	198.2	29.7	139.3	22.8	3.8	2.6	-	4. Others	

ตารางที่ 2 จำนวนประชากรอายุ 15 ปีขึ้นไป จำแนกตามสถานภาพสมรส สถานภาพแรงงาน เพศ และเขตการปกครอง ภาคตะวันออกเฉียงเหนือ (ต่อ)
TABLE 2 POPULATION 15 YEARS AND OVER BY MARITAL STATUS, LABOR FORCE STATUS, SEX AND AREA, NORTHEASTERN REGION (Contd.)

สถานภาพแรงงาน	รวม							ในเขตเทศบาล MUNICIPAL AREA				LABOR FORCE STATUS
	Total	โสด Single	สมรส Married	เคยสมรส Ever-Married			ไม่ทราบ Unknown					
				หม้าย Widowed	หย่า Divorced	แยกกันอยู่ Separated						
ยอดรวม	4,363.5	1,095.6	2,708.1	395.4	98.9	65.6	-	TOTAL				
ชาย	2,076.6	604.9	1,319.9	79.7	45.0	27.2	-	MALE				
กำลังแรงงานรวม	1,492.7	312.9	1,094.5	27.9	35.7	21.7	-	Total Labor Force				
1. กำลังแรงงานปัจจุบัน	1,466.6	307.6	1,074.5	27.6	35.3	21.6	-	1. Current labor force				
1.1 ผู้มีงานทำ	1,453.0	299.6	1,069.5	27.6	34.7	21.6	-	1.1 Employed				
- ทำงาน	1,410.6	295.7	1,034.5	25.5	33.8	21.1	-	- At work				
- ไม่ทำงานแต่มีงานประจำ	42.5	4.0	35.0	2.1	1.0	0.5	-	- With job but not at work				
1.2 ผู้ว่างงาน	13.6	8.0	5.0	0.1	0.5	-	-	1.2 Unemployed				
- หางานทำ	0.9	0.6	0.2	0.1	-	-	-	- Looking for work				
- ไม่หางานทำ/พร้อมที่จะทำงาน	12.7	7.4	4.8	-	0.5	-	-	- Not looking/available for work				
2. กำลังแรงงานที่รอดูกาล	26.1	5.3	20.0	0.2	0.4	0.2	-	2. Seasonally inactive labor force				
ผู้ไม่อยู่ในกำลังแรงงาน	583.9	292.0	225.3	51.8	9.3	5.5	-	Persons not in Labor Force				
1. ที่งานบ้าน	14.5	3.7	8.3	2.0	-	0.5	-	1. Household work				
2. เรียนหนังสือ	220.8	218.5	2.3	-	-	0.1	-	2. Studies				
3. ยังเด็ก ขร/ไม่สามารถทำงานได้	243.2	35.1	154.2	43.9	5.9	4.1	-	3. Too young/old/incapable of work				
4. อื่น ๆ	105.5	34.7	60.6	6.0	3.4	0.8	-	4. Others				
หญิง	2,286.9	490.8	1,388.2	315.7	53.9	38.4	-	FEMALE				
กำลังแรงงานรวม	1,243.9	185.9	904.6	86.7	39.2	27.7	-	Total Labor Force				
1. กำลังแรงงานปัจจุบัน	1,221.0	184.4	884.4	86.2	38.5	27.5	-	1. Current labor force				
1.1 ผู้มีงานทำ	1,212.3	179.5	880.8	86.2	38.5	27.4	-	1.1 Employed				
- ทำงาน	1,182.6	178.2	859.1	80.8	37.6	26.9	-	- At work				
- ไม่ทำงานแต่มีงานประจำ	29.7	1.3	21.7	5.4	0.9	0.5	-	- With job but not at work				
1.2 ผู้ว่างงาน	8.7	4.9	3.6	-	-	0.2	-	1.2 Unemployed				
- หางานทำ	0.5	0.1	0.2	-	-	0.2	-	- Looking for work				
- ไม่หางานทำ/พร้อมที่จะทำงาน	8.2	4.8	3.4	-	-	-	-	- Not looking/available for work				
2. กำลังแรงงานที่รอดูกาล	23.0	1.5	20.2	0.5	0.7	0.2	-	2. Seasonally inactive labor force				
ผู้ไม่อยู่ในกำลังแรงงาน	1,043.0	304.9	483.7	229.0	14.7	10.7	-	Persons not in Labor Force				
1. ที่งานบ้าน	405.9	21.7	326.3	42.8	9.0	6.2	-	1. Household work				
2. เรียนหนังสือ	258.3	250.0	7.7	-	0.2	0.4	-	2. Studies				
3. ยังเด็ก ขร/ไม่สามารถทำงานได้	313.9	20.7	108.4	178.2	3.0	3.6	-	3. Too young/old/incapable of work				
4. อื่น ๆ	64.9	12.5	41.3	8.1	2.5	0.5	-	4. Others				

ไตรมาสที่ 1/2559 : Quarter 1/2016

หน่วยเป็นพัน : In Thousands

ตารางที่ 2 จำนวนประชากรอายุ 15 ปีขึ้นไป จำแนกตามสถานภาพสมรส สถานภาพแรงงาน เพศ และเขตการปกครอง ภาคตะวันออกเฉียงเหนือ (ต่อ)

TABLE 2 POPULATION 15 YEARS AND OVER BY MARITAL STATUS, LABOR FORCE STATUS, SEX AND AREA, NORTHEASTERN REGION (Contd.)

สถานะภาพแรงงาน	รวม	นอกเขตเทศบาล NON-MUNICIPAL AREA				เขตเมือง				LABOR FORCE STATUS
		โสด	สมรส	หย่า	แยกกันอยู่	โสด	สมรส	หย่า	แยกกันอยู่	
ยอดรวม	10,524.4	2,309.8	6,842.2	1,009.9	224.1	137.0	1.6	1.6	TOTAL	
ชาย	5,081.6	1,395.7	3,286.5	229.6	108.5	59.6	1.6	1.6	MALE	
3,816.4	780.0	2,821.2	77.1	91.2	45.3	1.6	1.6	Total Labor Force		
1. กำลังแรงงานปัจจุบัน	3,754.2	768.8	2,775.1	74.2	89.9	44.7	1.6	1.6	1. Current labor force	
1.1 ผู้มีงานทำ	3,722.9	748.0	2,766.2	74.2	88.3	44.7	1.6	1.6	1.1 Employed	
- ทำงาน	3,585.3	732.8	2,656.0	65.2	86.4	43.3	1.6	1.6	- At work	
- ไม่ทำงานแต่มีงานประจำ	137.6	15.2	110.2	9.0	1.9	1.3	-	-	- With job but not at work	
1.2 ผู้ว่างงาน	31.3	20.8	8.9	-	1.6	-	-	-	1.2 Unemployed	
- หางานทำ	3.9	1.8	2.2	-	-	-	-	-	- Looking for work	
- ไม่หางานทำ/พร้อมที่จะทำงาน	27.3	19.0	6.7	-	1.6	-	-	-	- Not looking/available for work	
2. กำลังแรงงานที่รอฤดูกาล	62.2	11.2	46.1	2.9	1.3	0.7	-	-	2. Seasonally inactive labor force	
ผู้ไม่อยู่ในกำลังแรงงาน	1,265.2	615.7	465.4	152.5	17.3	14.3	-	-	Persons not in Labor Force	
1. ทำงานบ้าน	22.9	6.6	12.7	1.9	1.1	0.5	-	-	1. Household work	
2. เรียนหนังสือ	438.5	419.8	18.7	-	-	-	-	-	2. Studies	
3. ยังเด็ก ขรา/ไม่สามารถทำงานได้	615.0	103.9	345.1	146.4	11.6	8.1	-	-	3. Too young/old/incapable of work	
4. อื่น ๆ	188.8	85.4	88.9	4.3	4.6	5.7	-	-	4. Others	
หญิง	5,442.9	914.0	3,555.7	780.2	115.6	77.4	-	-	FEMALE	
กำลังแรงงานรวม	3,037.6	312.8	2,378.9	215.1	83.5	47.4	-	-	Total Labor Force	
1. กำลังแรงงานปัจจุบัน	2,985.6	308.6	2,336.7	210.0	83.1	47.2	-	-	1. Current labor force	
1.1 ผู้มีงานทำ	2,954.9	292.5	2,323.1	210.0	82.2	47.0	-	-	1.1 Employed	
- ทำงาน	2,847.7	285.3	2,255.5	182.9	77.2	46.8	-	-	- At work	
- ไม่ทำงานแต่มีงานประจำ	107.2	7.3	67.6	27.1	5.0	0.2	-	-	- With job but not at work	
1.2 ผู้ว่างงาน	30.8	16.1	13.6	-	0.9	0.2	-	-	1.2 Unemployed	
- หางานทำ	4.2	4.2	-	-	-	-	-	-	- Looking for work	
- ไม่หางานทำ/พร้อมที่จะทำงาน	26.5	11.8	13.6	-	0.9	0.2	-	-	- Not looking/available for work	
2. กำลังแรงงานที่รอฤดูกาล	52.0	4.2	42.2	5.0	0.4	0.2	-	-	2. Seasonally inactive labor force	
ผู้ไม่อยู่ในกำลังแรงงาน	2,405.2	601.2	1,176.8	565.2	32.1	30.0	-	-	Persons not in Labor Force	
1. ทำงานบ้าน	944.1	41.1	779.5	94.4	16.5	12.6	-	-	1. Household work	
2. เรียนหนังสือ	493.4	472.5	18.1	-	-	2.7	-	-	2. Studies	
3. ยังเด็ก ขรา/ไม่สามารถทำงานได้	834.5	70.4	281.2	456.1	14.3	12.5	-	-	3. Too young/old/incapable of work	
4. อื่น ๆ	133.3	17.2	98.0	14.7	1.3	2.1	-	-	4. Others	

ไตรมาสที่ 1/2559 : Quarter 1/2016

หน่วยเป็นพัน : in Thousands

ตารางที่ 3 จำนวนประชากรอายุ 15 ปีขึ้นไป จำนวนตามระดับการศึกษาที่สำคัญ สถานภาพแรงงาน ภาคตะวันออกเฉียงเหนือ

TABLE 3 POPULATION 15 YEARS AND OVER BY LEVEL OF EDUCATIONAL ATTAINMENT, LABOR FORCE STATUS, NORTHEASTERN REGION

ไตรมาสที่ 1/2559 : Quarter 1/2016

หน่วยเป็นพัน : in Thousands

สถานภาพแรงงาน	รวม	ไม่มีการศึกษา	ต่ำกว่าประถมศึกษา	ประถมศึกษา	มัธยมศึกษาตอนต้น	มัธยมศึกษาตอนปลาย				อุดมศึกษา			ไม่ทราบ	LABOR FORCE STATUS
						Upper Secondary Level		Higher Level		/	/	/		
						General Academic	Vocational	Teacher Training	Academic					
ยอดรวม	14,887.9	288.2	4,988.5	3,529.8	2,585.4	1,740.2	313.9	0.4	702.3	445.6	286.0	0.2	7.3	TOTAL
กำลังแรงงานรวม	9,590.6	81.0	2,782.9	2,631.1	1,444.1	1,228.7	195.8	0.4	615.7	388.2	219.2	0.2	3.3	Total Labor Force
1. กำลังแรงงานปัจจุบัน	9,427.4	80.1	2,697.0	2,592.2	1,424.7	1,213.4	194.7	0.4	615.7	386.5	219.2	0.2	3.3	1. Current labor force
1.1 ผู้มีงานทำ	9,343.1	80.0	2,693.8	2,584.7	1,397.7	1,197.2	187.9	0.4	604.7	377.4	215.9	0.2	3.3	1.1 Employed
- ทำงาน	9,026.2	76.8	2,527.4	2,514.5	1,359.4	1,170.8	184.3	0.4	602.3	372.1	214.8	0.2	3.3	- At work
- ไม่ทำงานแต่มีงานประจำ	317.0	3.3	166.4	70.2	38.3	26.4	3.6	-	2.4	5.3	1.1	-	-	- With job but not at work
1.2 ผู้ว่างงาน	84.3	0.1	3.2	7.5	27.0	16.2	6.8	-	11.1	9.1	3.3	-	-	1.2 Unemployed
- หางานทำ	9.5	-	0.7	0.1	2.0	3.2	1.5	-	0.6	1.4	-	-	-	- Looking for work
- ไม่หางานทำ/พร้อมที่จะทำงาน	74.8	0.1	2.5	7.4	25.0	13.0	5.3	-	10.5	7.7	3.3	-	-	- Not Looking/available for work
2. กำลังแรงงานที่รอดูภาค	1,632	0.9	86.0	38.9	19.4	15.3	1.1	-	-	1.7	-	-	-	2. Seasonally inactive labor force
ผู้ไม่อยู่ในกำลังแรงงาน	5,297.3	207.2	2,205.5	898.7	1,141.4	511.6	118.1	-	86.6	57.3	66.8	-	4.1	Persons not in Labor Force
1. ทำงานบ้าน	1,387.3	23.5	600.0	335.7	192.3	144.0	23.7	-	31.5	24.4	9.7	-	2.6	1. Household work
2. เรียนหนังสือ	1,411.0	-	2.1	315.2	788.9	223.6	68.6	-	2.3	9.6	0.6	-	-	2. Studies
3. มีศักดิ์ ขรา/ไม่สามารถทำงานได้	2,006.6	180.2	1,523.8	156.3	60.8	53.6	8.3	-	8.3	6.4	7.4	-	1.5	3. Too young/old/incapable of work
4. อื่น ๆ	492.5	3.5	79.7	91.5	99.4	90.5	17.6	-	44.5	16.9	49.1	-	-	4. Others

/ / รวมอาชีพวาระสั้น / / Including Short Course Vocational

ตารางที่ 3 จำนวนประชากรอายุ 15 ปีขึ้นไป จำแนกตามระดับการศึกษาที่สำเร็จ สถานภาพแรงงาน และเพศ ภาคตะวันออกเฉียงเหนือ

TABLE 3 POPULATION 15 YEARS AND OVER BY LEVEL OF EDUCATIONAL ATTAINMENT, LABOR FORCE STATUS AND SEX, NORTHEASTERN REGION

ไตรมาสที่ 1/2559 - Quarter 1/2016

หน่วยเป็นพัน : In Thousands

สถานภาพแรงงาน	รวม	ไม่มีการศึกษา	ต่ำกว่าประถมศึกษา	ประถมศึกษาไม่สมบูรณ์	ประถมศึกษา	มัธยมศึกษาตอนปลาย				อุดมศึกษา				อื่นๆ	ไม่ทราบ	LABOR FORCE STATUS		
						Upper Secondary Level		Higher Level		สายอาชีพ	สายวิชาชีพ	สายวิชา- การศึกษา	สายวิชา- การศึกษา				สายวิชา- การศึกษา	สายวิชา- การศึกษา
						สายสามัญ	สายอาชีพ	สายวิชาชีพ	สายวิชาชีพ									
Total	7,158.2	90.1	2,193.4	1,808.6	1,378.9	855.1	185.5	0.4	316.1	219.4	107.0	-	3.7	MALE				
ชาย	7,158.2	90.1	2,193.4	1,808.6	1,378.9	855.1	185.5	0.4	316.1	219.4	107.0	-	3.7	MALE				
กำลังแรงงานรวม	5,309.1	30.3	1,534.1	1,483.1	900.7	676.2	123.7	0.4	281.6	202.5	74.7	-	1.8	Total Labor Force				
1. กำลังแรงงานปัจจุบัน	5,220.8	30.3	1,490.5	1,458.6	892.3	666.5	122.7	0.4	281.6	201.5	74.7	-	1.8	1. Current labor force				
1.1 ผู้มีงานทำ	5,176.0	30.3	1,487.5	1,453.0	878.2	658.3	116.8	0.4	279.0	196.1	74.6	-	1.8	1.1 Employed				
- ทำงาน	4,995.9	28.3	1,381.8	1,417.5	860.2	646.4	114.3	0.4	277.3	194.6	73.5	-	1.8	- At work				
- ไม่ทำงานแต่มีงานประจำ	180.1	2.1	105.7	35.6	18.0	12.0	2.5	-	1.7	1.5	1.1	-	-	- With job but not at work				
1.2 ผู้ว่างงาน	44.9	-	3.1	5.6	14.1	8.2	5.9	-	2.6	5.4	0.1	-	-	1.2 Unemployed				
- หางานทำ	4.8	-	0.7	0.1	1.8	0.1	1.5	-	-	0.6	-	-	-	- Looking for work				
- ไม่หางานทำ/พร้อมที่จะทำงาน	40.0	-	2.4	5.5	12.3	8.1	4.4	-	2.6	4.7	0.1	-	-	- Not looking/available for work				
2. กำลังแรงงานที่รอฤดูกาล	88.3	-	43.6	24.5	8.5	9.7	1.0	-	-	1.0	-	-	-	2. Seasonally inactive labor force				
ผู้ไม่อยู่ในกำลังแรงงาน	1,849.1	59.8	659.3	325.5	478.2	178.9	61.8	-	34.6	16.9	32.3	-	1.9	Persons not in Labor Force				
1. ทำงานบ้าน	37.3	-	16.7	8.5	4.1	5.3	1.1	-	0.5	0.5	-	-	0.6	1. Household work				
2. เรียนหนังสือ	659.3	-	1.3	157.5	372.7	80.1	42.4	-	0.1	4.7	0.5	-	-	2. Studies				
3. ยึดถือ ขร/ไม่สมควรทำงานได้	858.2	57.9	599.6	98.8	44.7	36.6	5.6	-	5.3	4.0	4.3	-	1.3	3. Too young/old/incapable of work				
4. อื่น ๆ	294.3	1.9	41.6	60.7	56.6	57.0	12.7	-	28.6	7.6	27.6	-	-	4. Others				
หญิง	7,729.7	198.1	2,795.1	1,721.3	1,206.6	885.1	128.4	0.1	386.2	226.2	179.0	0.2	3.6	FEMALE				
กำลังแรงงานรวม	4,281.6	50.7	1,248.8	1,148.0	543.3	552.5	72.1	0.1	334.1	185.8	144.6	0.2	1.5	Total Labor Force				
1. กำลังแรงงานปัจจุบัน	4,206.6	49.8	1,206.4	1,133.6	532.4	546.9	72.0	0.1	334.1	185.0	144.6	0.2	1.5	1. Current labor force				
1.1 ผู้มีงานทำ	4,167.2	49.7	1,206.3	1,131.7	519.5	538.9	71.1	0.1	325.7	181.3	141.3	0.2	1.5	1.1 Employed				
- ทำงาน	4,030.3	48.5	1,145.6	1,097.1	499.2	524.5	70.0	0.1	325.0	177.5	141.3	0.2	1.5	- At work				
- ไม่ทำงานแต่มีงานประจำ	136.9	1.2	60.8	34.6	20.3	14.4	1.1	-	0.7	3.8	-	-	-	- With job but not at work				
1.2 ผู้ว่างงาน	39.4	0.1	0.1	1.9	12.9	8.0	0.9	-	8.5	3.8	3.2	-	-	1.2 Unemployed				
- หางานทำ	4.7	-	-	0.1	0.1	3.1	-	-	0.6	0.8	-	-	-	- Looking for work				
- ไม่หางานทำ/พร้อมที่จะทำงาน	34.7	0.1	0.1	1.9	12.8	4.9	0.9	-	7.9	3.0	3.2	-	-	- Not looking/available for work				
2. กำลังแรงงานที่รอฤดูกาล	75.0	0.9	42.4	14.3	10.9	5.6	0.1	-	-	0.7	-	-	-	2. Seasonally inactive labor force				
ผู้ไม่อยู่ในกำลังแรงงาน	3,448.2	147.4	1,546.2	573.3	663.2	332.7	56.3	-	52.1	40.4	34.5	-	2.2	Persons not in Labor Force				
1. ทำงานบ้าน	1,349.9	23.5	583.2	327.2	188.2	138.7	22.6	-	30.9	23.8	9.7	-	2.0	1. Household work				
2. เรียนหนังสือ	751.7	-	0.8	157.8	416.2	143.5	26.2	-	2.2	4.9	0.2	-	-	2. Studies				
3. ยึดถือ ขร/ไม่สมควรทำงานได้	1,148.3	122.3	924.2	57.5	16.1	17.0	2.7	-	3.0	2.4	3.1	-	0.2	3. Too young/old/incapable of work				
4. อื่น ๆ	198.2	1.6	38.1	30.8	42.7	33.5	4.8	-	15.9	9.3	21.5	-	-	4. Others				

1/ รวมอาชีพระยะสั้น 1/ Including Short Course Vocational

ตารางที่ 3 จำนวนประชากรอายุ 15 ปีขึ้นไป จำแนกตามระดับการศึกษาที่สำเร็จ สถานภาพแรงงาน เพศ และเขตการปกครอง ภาคตะวันออกเฉียงเหนือ (ต่อ)

TABLE 3 POPULATION 15 YEARS AND OVER BY LEVEL OF EDUCATIONAL ATTAINMENT, LABOR FORCE STATUS, SEX AND AREA, NORTHEASTERN REGION (Contd)

สถานภาพแรงงาน	ในเขตเทศบาล MUNICIPAL AREA												LABOR FORCE STATUS	
	รวม	ไม่มีการศึกษา	ต่ำกว่าประถมศึกษา	ประถมศึกษา	มัธยมศึกษาตอนปลาย			อุดมศึกษา			อื่น ๆ	ไม่ทราบ		
					Primary	Lower Secondary	Upper Secondary Level	Higher Level	Higher Level					
ยอดรวม	4,363.5	65.3	1,277.2	875.9	758.6	595.3	119.6	0.1	364.6	193.1	112.1	-	1.6	TOTAL
กำลังแรงงานรวม	2,736.6	23.4	666.5	638.3	399.7	375.3	70.6	0.1	317.2	164.5	79.6	-	1.3	Total Labor Force
1. กำลังแรงงานปัจจุบัน	2,687.6	23.1	641.4	627.0	392.7	370.1	70.6	0.1	317.2	164.5	79.6	-	1.3	1. Current labor force
1.1 ผู้มีงานทำ	2,665.3	23.0	640.9	624.9	387.2	365.7	68.8	0.1	312.6	161.5	79.3	-	1.3	1.1 Employed
- ทำงาน	2,593.2	22.3	603.1	606.5	380.6	359.3	68.5	0.1	311.5	161.2	78.8	-	1.3	- At work
- ไม่ทำงานแต่มีงานประจำ	72.2	0.7	37.8	18.4	6.7	6.4	0.4	-	1.1	0.3	0.5	-	-	- With job but not at work
1.2 ผู้ว่างงาน	22.3	0.1	0.5	2.2	5.4	4.3	1.7	-	4.7	3.0	0.3	-	-	1.2 Unemployed
- หางานทำ	1.4	-	0.1	0.1	0.2	0.2	-	-	-	0.7	-	-	-	- Looking for work
- ไม่ทำงานทำ/พร้อมที่จะทำงาน	20.9	0.1	0.5	2.0	5.2	4.1	1.7	-	4.7	2.3	0.3	-	-	- Not looking/available for work
2. กำลังแรงงานที่รอฤดูกาล	49.0	0.2	25.1	11.3	7.0	5.3	0.1	-	-	-	-	-	-	2. Seasonally inactive labor force
ผู้ไม่อยู่ในกำลังแรงงาน	1,626.9	41.9	610.7	237.6	358.9	220.0	48.9	-	47.4	28.6	32.5	-	0.3	Persons not in Labor Force
1. ทำงานบ้าน	420.4	5.1	180.8	91.9	58.5	45.3	9.7	-	14.3	12.9	1.9	-	0.1	1. Household work
2. เรียนหนังสือ	479.1	-	-	72.7	247.1	127.2	28.0	-	0.8	3.2	0.2	-	-	2. Studies
3. ยังเด็ก/ชรา/ไม่สามารถทำงานได้	557.1	36.4	405.9	50.0	26.0	19.5	4.4	-	5.7	4.0	5.0	-	0.2	3. Too young/old/incapable of work
4. อื่น ๆ	170.4	0.5	24.0	23.0	27.4	28.0	6.9	-	26.7	8.5	25.4	-	-	4. Others

┆ รวมอาชีพระยะสั้น ┆ Including Short Course Vocational

ไตรมาสที่ 1/2559 : Quarter 1/2016

หน่วยเป็นพัน : In Thousands

ตารางที่ 3 จำนวนประชากรอายุ 15 ปีขึ้นไป จำแนกตามระดับการศึกษาที่สำเร็จ สถานภาพแรงงาน เพศ และเขตการปกครอง ภาคตะวันออกเฉียงเหนือ (ต่อ)

ไตรมาสที่ 1/2559 : Quarter 1/2016

ในเขตเทศบาล MUNICIPAL AREA

หน่วยเป็นพัน : In Thousands

สถานภาพแรงงาน	รวม	ไม่มีการศึกษา	ไม่มีประถมศึกษา	ต่ำกว่าประถมศึกษา	ประถมศึกษา	มัธยมศึกษาตอนต้น	มัธยมศึกษาตอนปลาย				อุดมศึกษา			อื่นๆ	ไม่ทราบ	LABOR FORCE STATUS					
							Total schooling	No Incomplete primary	Primary	Secondary	General/Academic	Vocational	Teacher Training				Academic	Higher Level		Others	Unknown
																		Lower	Upper		
ยอดรวม	4,363.5	65.3	1,277.2	875.9	758.6	595.3	119.6	0.1	364.6	193.1	112.1	-	1.6	-	-	TOTAL					
ชาย	2,076.6	20.8	537.0	447.6	395.2	296.6	74.8	-	174.1	89.3	40.0	-	1.3	-	-	MALE					
กำลังแรงงานรวม	1,492.7	9.3	360.3	365.4	243.5	207.2	45.5	-	153.8	81.1	25.6	-	1.0	-	-	Total Labor Force					
1. กำลังแรงงานปัจจุบัน	1,466.6	9.3	348.6	357.0	239.2	205.5	45.5	-	153.8	81.1	25.6	-	1.0	-	-	1. Current labor force					
1.1 ผู้มีงานทำ	1,453.0	9.3	348.1	355.5	235.2	202.7	44.7	-	151.3	79.7	25.5	-	1.0	-	-	1.1 Employed					
- ทำงาน	1,410.6	8.7	324.9	346.1	230.9	198.9	44.4	-	150.9	79.7	25.0	-	1.0	-	-	- At work					
- ไม่ทำงานแต่มีงานประจำ	42.5	0.5	23.2	9.4	4.3	3.8	0.3	-	0.4	-	0.5	-	-	-	-	- With job but not at work					
1.2 ผู้ว่างงาน	13.6	-	0.5	1.5	4.0	2.8	0.8	-	2.6	1.4	0.1	-	-	-	-	1.2 Unemployed					
- หางานทำ	0.9	-	0.1	0.1	0.1	0.1	-	-	-	0.6	-	-	-	-	-	- Looking for work					
- ไม่หางานทำพร้อมที่จะทำงาน	12.7	-	0.4	1.4	3.9	2.7	0.8	-	2.6	0.8	0.1	-	-	-	-	- Not looking/available for work					
2. กำลังแรงงานที่รอฤดูกาล	26.1	-	11.7	8.4	4.3	1.7	-	-	-	-	-	-	-	-	-	2. Seasonally inactive labor force					
ผู้ไม่อยู่ในกำลังแรงงาน	583.9	11.5	176.7	82.2	151.7	89.4	29.2	-	20.2	8.3	14.4	-	0.2	-	-	Persons not in Labor Force					
1. ทำงานบ้าน	14.5	-	5.5	3.0	2.1	1.7	1.1	-	0.5	0.5	-	-	-	-	-	1. Household work					
2. เรียนหนังสือ	220.8	-	-	34.9	112.8	52.2	19.8	-	0.1	1.0	-	-	-	-	-	2. Studies					
3. ยึดถือ ขว/ไม่สามารถทำงานได้	243.2	11.5	158.4	28.8	18.7	13.5	3.2	-	4.3	2.7	1.9	-	0.2	-	-	3. Too young/old/incapable of work					
4. อื่น ๆ	105.5	0.1	12.8	15.6	18.1	21.9	5.2	-	15.3	4.1	12.5	-	-	-	-	4. Others					
หญิง	2,286.9	44.5	740.2	428.4	363.4	298.7	44.8	-	190.6	103.8	72.1	-	0.4	-	-	FEMALE					
กำลังแรงงานรวม	1,243.9	14.1	306.2	273.0	156.2	168.1	25.1	-	163.4	83.5	54.0	-	0.3	-	-	Total Labor Force					
1. กำลังแรงงานปัจจุบัน	1,221.0	13.9	292.9	270.0	153.5	164.5	25.0	-	163.4	83.5	54.0	-	0.3	-	-	1. Current labor force					
1.1 ผู้มีงานทำ	1,212.3	13.8	292.8	269.3	152.0	163.0	24.1	-	161.3	81.9	53.8	-	0.3	-	-	1.1 Employed					
- ทำงาน	1,182.6	13.6	278.2	260.4	149.6	160.4	24.0	-	160.6	81.6	53.8	-	0.3	-	-	- At work					
- ไม่ทำงานแต่มีงานประจำ	29.7	0.2	14.6	8.9	2.4	2.6	0.1	-	0.7	0.3	-	-	-	-	-	- With job but not at work					
1.2 ผู้ว่างงาน	8.7	0.1	0.1	0.7	1.4	1.5	0.9	-	2.1	1.6	0.3	-	-	-	-	1.2 Unemployed					
- หางานทำ	0.5	-	-	0.1	0.1	0.2	-	-	-	0.1	-	-	-	-	-	- Looking for work					
- ไม่หางานทำพร้อมที่จะทำงาน	8.2	0.1	0.1	0.6	1.3	1.4	0.9	-	2.1	1.5	0.3	-	-	-	-	- Not looking/available for work					
2. กำลังแรงงานที่รอฤดูกาล	23.0	0.2	13.4	3.0	2.8	3.6	0.1	-	-	-	-	-	-	-	-	2. Seasonally inactive labor force					
ผู้ไม่อยู่ในกำลังแรงงาน	1,043.0	30.4	434.0	155.4	207.2	130.6	19.7	-	27.2	20.3	18.1	-	0.1	-	-	Persons not in Labor Force					
1. ทำงานบ้าน	405.9	5.1	175.3	88.9	56.3	43.6	8.7	-	13.7	12.3	1.9	-	0.1	-	-	1. Household work					
2. เรียนหนังสือ	258.3	-	-	37.9	134.3	75.0	8.2	-	0.6	2.3	0.2	-	-	-	-	2. Studies					
3. ยึดถือ ขว/ไม่สามารถทำงานได้	313.9	24.9	247.4	21.3	7.3	6.0	1.2	-	1.4	1.3	3.1	-	-	-	-	3. Too young/old/incapable of work					
4. อื่น ๆ	64.9	0.4	11.3	7.4	9.3	6.1	1.7	-	11.4	4.4	12.9	-	-	-	-	4. Others					

1/ รวมอาชีพระยะสั้น 1/ Including Short Course Vocational

ตารางที่ 3 จำนวนประชากรอายุ 15 ปีขึ้นไป จำแนกตามระดับการศึกษาที่สำเร็จ สถานภาพแรงงาน เพศ และเขตภาคกลาง ภาคตะวันออกเฉียงเหนือ (ต่อ)
TABLE 3 POPULATION 15 YEARS AND OVER BY LEVEL OF EDUCATIONAL ATTAINMENT, LABOR FORCE STATUS, SEX AND AREA, NORTHEASTERN REGION (Contd)

หน่วยนับพัน : in Thousands

สถานภาพแรงงาน	รวม	ไม่มีการศึกษา	ต่ำกว่าประถมศึกษา	มัธยมศึกษาตอนต้น			มัธยมศึกษาตอนปลาย				อื่น ๆ	ไม่ทราบ	LABOR FORCE STATUS
				รวม	ไม่มีการศึกษา	ต่ำกว่าประถมศึกษา	Upper Secondary Level		Higher Level				
							Primary	Lower Secondary	General/Academic	Vocational			
ยอดรวม	10,524.4	2,230	3,711.2	2,655.9	1,826.8	1,144.9	194.4	337.7	252.4	173.9	0.2	5.7	TOTAL
กำลังแรงงานรวม	6,854.0	57.7	2,116.4	1,992.8	1,044.4	853.3	125.2	298.5	223.7	139.6	0.2	1.9	Total Labor Force
1. กำลังแรงงานปัจจุบัน	6,739.8	57.0	2,055.5	1,965.2	1,032.0	843.3	124.2	298.5	222.0	139.6	0.2	1.9	1. Current labor force
1.1 ผู้มีงานทำ	6,677.8	57.0	2,052.9	1,959.8	1,010.5	831.5	119.0	292.1	215.9	136.7	0.2	1.9	1.1 Employed
- ทำงาน	6,433.0	54.4	1,924.3	1,908.0	978.8	811.5	115.8	290.8	210.9	136.1	0.2	1.9	- At work
- ไม่ทำงานแต่มีงานประจำ	244.8	2.6	128.6	51.8	31.6	20.0	3.2	1.4	5.0	0.6	-	-	- With job but not at work
1.2 ผู้ว่างงาน	62.0	-	2.6	5.4	21.6	11.9	5.1	6.4	6.1	3.0	-	-	1.2 Unemployed
- หางานทำ	8.2	-	0.6	-	1.8	3.0	1.5	0.6	0.7	-	-	-	- Looking for work
- ไม่หางานทำ/พร้อมที่จะทำงาน	53.9	-	2.0	5.4	19.8	8.9	3.6	5.8	5.5	3.0	-	-	- Not looking/available for work
2. กำลังแรงงานที่รอดูภาค	114.2	0.7	60.9	27.6	12.3	10.0	1.0	-	1.7	-	-	-	2. Seasonally inactive labor force
ผู้ไม่อยู่ในกำลังแรงงาน	3,670.4	1,653	1,594.8	661.1	782.5	291.6	69.2	39.2	28.7	34.3	-	3.8	Persons not in Labor Force
1. ทำงานบ้าน	966.9	18.5	419.1	243.8	133.8	98.6	13.9	17.2	11.5	7.8	-	2.5	1. Household work
2. เรียนหนังสือ	931.9	-	2.1	242.5	541.8	96.4	40.6	1.6	6.4	0.5	-	-	2. Studies
3. ชังเด็ก ขร/ไม่สามารถทำงานได้	1,449.5	143.8	1,117.9	106.3	34.9	34.1	4.0	2.6	2.4	2.4	-	1.2	3. Too young/old/incapable of work
4. อื่น ๆ	322.1	3.0	55.7	68.5	71.9	62.4	10.7	17.8	8.4	23.7	-	-	4. Others

/ Including Short Course Vocational

ตารางที่ 3 จำนวนประชากรอายุ 15 ปีขึ้นไป จำแนกตามระดับการศึกษาที่สำเร็จ สถานภาพแรงงาน เพศ และเขตการปกครอง ภาคตะวันออกเฉียงเหนือ (ต่อ)
TABLE 3 POPULATION 15 YEARS AND OVER BY LEVEL OF EDUCATIONAL ATTAINMENT, LABOR FORCE STATUS, SEX AND AREA, NORTHEASTERN REGION (Contd)

สถานภาพแรงงาน	รวม	ไม่มี การศึกษา	ต่ำกว่า ประถมศึกษา	ประถมศึกษา Incomplete	ประถมศึกษา Primary	มัธยมศึกษา ดონต้น	มัธยมศึกษาตอนปลาย				อุดมศึกษา				อื่นๆ	ไม่ทราบ	LABOR FORCE STATUS			
							Upper Secondary Level		Higher Level		สถานศึกษา Teacher Training	สถานศึกษา Academic	สถานศึกษา Vocational	สถานศึกษา General/Academic				สถานศึกษา Teacher Training	สถานศึกษา Technical Education	สถานศึกษา Higher Education
							Lower Secondary	General/Academic	Vocational	Teacher Training										
ยอดรวม	10,524.4	2,230	3,711.2	2,653.9	1,826.8	1,144.9	194.4	0.4	337.7	252.4	173.9	0.2	5.7			TOTAL				
ชาย	5,081.6	69.3	1,656.4	1,361.0	983.7	558.5	110.8	0.4	142.1	130.1	67.0	-	2.4			MALE				
กำลังแรงงาน	3,816.4	21.1	1,173.8	1,117.7	657.2	469.0	78.2	0.4	127.8	121.5	49.1	-	0.7			Total Labor Force				
1. กำลังแรงงานปัจจุบัน	3,754.2	21.1	1,142.0	1,101.6	653.1	461.0	77.2	0.4	127.8	120.5	49.1	-	0.7			1. Current labor force				
1.1 ผู้จ้างทำ	3,722.9	21.1	1,139.4	1,097.5	643.0	455.6	72.0	0.4	127.8	116.5	49.1	-	0.7			1.1 Employed				
-ทำงาน	3,585.3	19.5	1,056.9	1,071.4	629.3	447.5	69.8	0.4	126.4	115.0	48.5	-	0.7			- At work				
-ไม่ทำงานแต่มีงานประจำ	137.6	1.5	82.4	26.1	13.7	8.2	2.2	-	1.4	1.5	0.6	-	-			- With job but not at work				
1.2 ผู้ว่างงาน	31.3	-	2.6	4.1	10.1	5.4	5.1	-	-	4.0	-	-	-			1.2 Unemployed				
-หางานทำ	3.9	-	0.6	-	1.8	-	1.5	-	-	-	-	-	-			- Looking for work				
-ไม่หางานทำ/พร้อมที่จะทำงาน	27.3	-	2.0	4.1	8.3	5.4	3.6	-	-	4.0	-	-	-			- Not Looking/available for work				
2. กำลังแรงงานที่ออกตลาด	62.2	-	31.8	16.2	4.2	8.0	1.0	-	-	1.0	-	-	-			2. Seasonally inactive labor force				
ผู้ไม่อยู่ในกำลังแรงงาน	1,265.2	48.3	482.6	243.3	326.4	89.5	32.6	-	14.3	8.6	17.9	-	1.7			Persons not in Labor Force				
1. ทำงานบ้าน	22.9	-	11.2	5.5	1.9	3.6	-	-	-	-	-	-	0.6			1. Household work				
2. ยืนหนังสือ	438.5	-	1.3	122.6	259.9	27.8	22.6	-	-	3.8	0.5	-	-			2. Studies				
3. ยืนสัปดาห์/ไม่สามารถทำงานได้	615.0	46.4	441.2	70.1	26.1	23.1	2.5	-	1.0	1.4	2.4	-	1.1			3. Too young/old/incapable of work				
4. อื่น ๆ	188.8	1.9	28.9	45.1	38.5	35.1	7.6	-	13.3	3.5	15.1	-	-			4. Others				
หญิง	5,442.9	1,536	2,054.8	1,292.9	863.2	586.4	83.6	-	195.6	122.4	106.9	0.2	3.3			FEMALE				
กำลังแรงงานรวม	3,037.6	36.6	942.6	875.0	387.1	384.4	47.0	-	170.7	102.3	90.5	0.2	1.2			Total Labor Force				
1. กำลังแรงงานปัจจุบัน	2,985.6	35.9	913.6	863.6	379.0	382.4	47.0	-	170.7	101.6	90.5	0.2	1.2			1. Current labor force				
1.1 ผู้จ้างทำ	2,954.9	35.9	913.6	862.4	367.5	375.9	47.0	-	164.4	99.4	87.6	0.2	1.2			1.1 Employed				
-ทำงาน	2,847.7	34.9	867.4	836.7	349.6	364.0	46.0	-	164.4	95.9	87.6	0.2	1.2			- At work				
-ไม่ทำงานแต่มีงานประจำ	107.2	1.0	46.2	25.7	17.9	11.8	1.0	-	-	3.5	-	-	-			- With job but not at work				
1.2 ผู้ว่างงาน	30.8	-	-	1.3	11.5	6.5	-	-	6.4	2.2	3.0	-	-			1.2 Unemployed				
-หางานทำ	4.2	-	-	-	-	3.0	-	-	0.6	0.7	-	-	-			- Looking for work				
-ไม่หางานทำ/พร้อมที่จะทำงาน	26.5	-	-	1.3	11.5	3.5	-	-	5.8	1.5	3.0	-	-			- Not Looking/available for work				
2. กำลังแรงงานที่ออกตลาด	52.0	0.7	29.0	11.4	8.1	2.0	-	-	-	0.7	-	-	-			2. Seasonally inactive labor force				
ผู้ไม่อยู่ในกำลังแรงงาน	2,405.2	1,170	1,112.2	417.9	456.0	202.0	36.6	-	24.9	20.1	16.4	-	2.1			Persons not in Labor Force				
1. ทำงานบ้าน	944.1	18.5	407.9	238.3	131.9	95.1	13.9	-	17.2	11.5	7.8	-	1.9			1. Household work				
2. ยืนหนังสือ	493.4	-	0.8	119.9	281.9	68.6	18.1	-	1.6	2.6	-	-	-			2. Studies				
3. ยืนสัปดาห์/ไม่สามารถทำงานได้	834.5	97.4	676.7	36.3	8.8	11.0	1.5	-	1.6	1.1	-	-	0.2			3. Too young/old/incapable of work				
4. อื่น ๆ	133.3	1.1	26.8	23.4	33.4	27.4	3.2	-	4.5	4.9	8.6	-	-			4. Others				

/ รวมอาชีพระยะสั้น / Including Short Course Vocational

ตารางที่ 4 จำนวนผู้จ้างทำ จำนวนตามระดับการศึกษาที่สำเร็จ อาชีพ ภาคตะวันออกเฉียงเหนือ

TABLE 4 EMPLOYED PERSONS BY LEVEL OF EDUCATIONAL ATTAINMENT, OCCUPATION , NORTHEASTERN REGION

ไตรมาสที่ 1/2559 : Quarter 1/2016

หน่วยเป็นพัน : In Thousands

อาชีพ	รวม	ไม่มี การศึกษา	ต่ำกว่า ประถมศึกษา	ประถมศึกษา ไม่ สมบูรณ์	ประถมศึกษา ตอนต้น	มัธยมศึกษาตอนปลาย				อุดมศึกษา			อื่น ๆ Others	ไม่ทราบ	OCCUPATION	
						มัธยมศึกษา ตอนต้น	มัธยมศึกษา ตอนต้น	สายอาชีพ- ศึกษา	สายอาชีพ- การศึกษ	สายอาชีพ Higher Level	สายอาชีพ Higher Technical Education	สายวิชา- การศึกษ				สายวิชา- การศึกษ
ยอดรวม	9,343.1	80.0	2,693.8	2,584.7	1,397.7	1,197.2	187.9	0.4	604.7	377.4	215.9	0.2	3.3	TOTAL		
1. ผู้จัดการ ข้าราชการระดับอาวุโส และผู้บริหารวิสาหกิจขนาดกลาง	295.6	0.2	47.8	46.4	32.7	68.4	9.0	-	66.0	17.2	7.9	-	-	1. managers, senior officials and Legislators		
2. ผู้ประกอบวิชาชีพด้านต่างๆ	430.2	0.1	3.0	4.7	2.8	10.2	1.9	-	192.2	60.3	155.0	-	-	2. Professionals		
3. เจ้าหน้าที่เทคนิคและผู้ประกอบวิชาชีพ ที่เกี่ยวข้องกับด้านต่างๆ	205.7	0.1	11.0	13.4	14.7	31.9	11.1	0.1	78.0	41.5	4.1	-	-	3. Technicians and associate professionals		
4. เสมียน	202.2	-	1.8	3.3	15.2	34.1	12.6	-	82.4	41.4	11.4	-	-	4. Clerks		
5. พนักงานบริการและผู้จำหน่ายสินค้า	1,621.6	10.4	356.5	335.7	285.7	350.6	65.7	-	113.4	78.0	24.3	-	1.3	5. Service workers and sell goods		
6. ผู้ปฏิบัติงานที่มีชื่อในด้านการเกษตร ป่าไม้ และประมง	3,803.2	38.2	1,596.3	1,187.8	493.8	357.6	30.6	-	40.4	49.9	8.3	0.2	0.1	6. Skilled agricultural forest and fishery workers		
7. ช่างฝีมือ และผู้ปฏิบัติงานที่เกี่ยวข้อง	1,082.8	13.2	304.0	346.7	187.7	128.2	31.5	-	19.7	49.5	2.1	-	0.2	7. Craft and associate professionals		
8. ผู้ควบคุมเครื่องจักรโรงงานและเครื่องจักร และผู้ใช้ปฏิบัติงานด้านการประกอบ	485.3	1.3	66.3	146.8	130.9	94.5	12.7	-	6.6	26.0	0.2	-	-	8. Plant and machine controllers and assemblers		
9. ผู้ประกอบอาชีพงานพื้นฐาน	1,216.6	16.5	307.2	499.9	234.3	121.7	12.7	0.4	6.1	13.6	2.7	-	1.7	9. Elementary occupations		
10. คนงานซึ่งมิได้จำแนกไว้ในหมวดอื่น	-	-	-	-	-	-	-	-	-	-	-	-	-	10. Workers not classifiable by occupation		

1/ รวมอาชีพระยะสั้น 1/ Including Short Course Vocational

ตารางที่ 4 จำนวนผู้จ้างทำ จำนวนตามระดับการศึกษาที่สำเร็จ อาชีพ และเพศ ภาคตะวันออกเฉียงเหนือ
 TABLE 4 EMPLOYED PERSONS BY LEVEL OF EDUCATIONAL ATTAINMENT, OCCUPATION AND SEX, NORTHEASTERN REGION

อาชีพ Occupation	รวม Total	ไม่มี การศึกษา No schooling	ต่ำกว่า ประถมศึกษา Incomplete primary	ประถมศึกษา Primary	มัธยมศึกษาตอนปลาย Upper Secondary Level				อุดมศึกษา Higher Level			ไม่ทราบ Unknown	อื่นๆ Others	OCCUPATION
					มัธยมศึกษา ตอนต้น Lower Secondary	สามัญ General/ Academic	สาขาวิชา- ศึกษา Vocational	สาขาวิชา- การศึกษา Teacher Training	สาขาวิชา- การศึกษา Higher Technical Education	สาขาวิชา- การศึกษา Teacher Training				
											1. ผู้จัดการ ข้าราชการระดับอาวุโส และเป็นผู้จัดการนาย และเป็นผู้จัดการนาย			
ชาย MALE	5,176.0	30.3	1,487.5	1,453.0	878.2	658.3	116.8	0.4	279.0	196.1	74.6	-	1.8	1. managers, senior officials and Legislators
หญิง FEMALE	4,167.2	49.7	1,206.3	1,131.7	519.5	538.9	71.1	0.1	325.7	181.3	141.3	0.2	1.5	1. managers, senior officials and Legislators
รวม	9,343.2	80.0	2,693.8	2,584.7	1,397.7	1,197.2	187.9	0.5	604.7	377.4	215.9	0.2	3.3	1. managers, senior officials and Legislators
1. ผู้จัดการ ข้าราชการระดับอาวุโส และเป็นผู้จัดการนาย และเป็นผู้จัดการนาย	63.6	0.2	4.2	6.7	5.6	14.7	1.4	-	22.3	5.6	2.8	-	-	1. managers, senior officials and Legislators
2. ผู้ประกอบวิชาชีพด้านต่างๆ	281.2	0.1	2.1	2.7	0.6	5.1	0.5	-	114.7	45.9	109.5	-	-	2. Professionals
3. เจ้าหน้าที่เทคนิคและผู้ประกอบวิชาชีพที่เทียบเท่ากับด้านต่างๆ	104.4	-	5.2	4.9	6.6	16.8	5.2	0.1	41.5	21.7	2.5	-	-	3. Technicians and associate professionals
4. เสมียน	143.2	-	0.7	2.1	9.3	21.1	7.5	-	63.2	32.0	7.3	-	-	4. Clerks
5. พนักงานบริการและผู้จำหน่ายสินค้า	973.0	7.1	226.0	207.5	156.2	220.6	32.2	-	62.3	44.4	16.4	-	0.3	5. Service workers and sell goods workers
6. ผู้ปฏิบัติงานที่มีฝีมือในด้านการเกษตร ป่าน้ำ และประมง	1,665.7	25.9	681.4	571.2	191.8	149.0	13.6	-	15.9	15.9	0.8	0.2	-	6. Skilled agricultural forest and fishery workers
7. ช่างฝีมือ และผู้ปฏิบัติงานที่เกี่ยวข้องกับไม้ และประมง	309.0	4.6	127.7	88.9	36.0	39.3	3.4	-	3.2	5.0	0.8	-	-	7. Craft and associate professionals
8. ผู้ควบคุมเครื่องจักรโรงงานและเครื่องจักร และไม่มีใบงานด้านการประกอบ	130.1	-	12.3	43.5	36.4	27.6	2.1	-	0.5	7.7	0.1	-	-	8. Plant and machine controllers and assemblers
9. ผู้ประกอบอาชีพพื้นฐาน	497.1	11.8	146.9	204.1	77.0	44.6	5.3	-	2.1	3.0	1.2	-	1.2	9. Elementary occupations
10. คนงานซึ่งมีตำแหน่งที่ไม่แน่นอน	-	-	-	-	-	-	-	-	-	-	-	-	-	10. Workers not classifiable by occupation

1/ รวมอาชีพระบบสั้น 1/ including Short Course Vocational

หน่วยนับพัน : in Thousands

ตารางที่ 4 จำนวนผู้จ้างงานที่จ้างตามระดับการศึกษาที่สำเร็จ อาชีพ เพศ และเขตการปกครอง ภาคตะวันออกเฉียงเหนือ (ต่อ)

TABLE 4 EMPLOYED PERSONS BY LEVEL OF EDUCATIONAL ATTAINMENT, OCCUPATION, SEX AND AREA, NORTHEASTERN REGION (Contd.)

หน่วยเป็นพัน : in Thousands

อาชีพ Occupation	รวม Total	ไม่มีการศึกษา No schooling	ต่ำกว่า ระดับประถมศึกษา Incomplete primary	ประถมศึกษา Primary	มัธยมศึกษา ตอนต้น Lower Secondary	มัธยมศึกษาตอนปลาย Upper Secondary Level				อุดมศึกษา Higher Level			ไม่ทราบ Unknown	TOTAL	MALE	OCCUPATION				
						ไม่ มี การ ศึกษา	ต่ำกว่า ระดับ ประถมศึกษา Incomplete primary	ประถมศึกษา Primary	มัธยมศึกษา ตอนต้น Lower Secondary	สามัญ General/ Academic	สายอาชีพ Vocational	สาขาวิชา- การศึกษา Teacher Training					สาขาวิชา- การศึกษ Academic	สาขาวิชา- การศึกษ Higher Technical Education	สาขาวิชา- การศึกษ Teacher Training	อื่นๆ Others
ยอดรวม	2,665.3	23.0	640.9	624.9	387.2	365.7	68.8	0.1	312.6	161.5	79.3	-	1.3							
ชาย	1,453.0	9.3	348.1	355.5	235.2	202.7	44.7	-	151.3	79.7	25.5	-	1.0							
1. ผู้จัดการ ข้าราชการระดับอาวุโส และผู้บริหารทุกระดับ	75.3	-	10.1	10.4	6.9	14.2	1.7	-	23.8	5.9	2.4	-	-	1. managers, senior officials and Legislators						
2. ผู้ประกอบวิชาชีพด้านต่างๆ	72.2	-	0.2	0.4	0.9	2.1	0.2	-	46.8	6.1	15.5	-	-	2. Professionals						
3. เจ้าหน้าที่เทคนิคและผู้ประกอบวิชาชีพที่เกี่ยวข้องกันด้านต่างๆ	47.2	0.1	1.3	2.2	3.5	6.7	2.3	-	19.3	11.2	0.6	-	-	3. Technicians and associate professionals						
4. เสรียน	27.0	-	0.6	0.7	4.5	6.6	2.5	-	7.9	2.5	1.7	-	-	4. Clerks						
5. พนักงานบริการและผู้จำหน่ายสินค้า	283.3	1.7	48.1	49.7	46.6	68.5	15.2	-	33.7	15.8	3.6	-	0.5	5. Service workers and sell goods workers						
6. ผู้ปฏิบัติงานที่มีฝีมือในด้านการเกษตร ป่าไม้ และประมง	422.8	3.4	185.5	123.2	56.6	37.2	3.3	-	4.9	7.5	1.1	-	0.1	6. Skilled agricultural forest and fishery workers						
7. ช่างฝีมือ และผู้ปฏิบัติงานที่เกี่ยวข้อง	234.7	0.6	46.1	70.6	48.0	27.6	12.1	-	11.6	17.5	0.5	-	0.2	7. Craft and associate professionals						
8. ผู้ควบคุมเครื่องจักรโรงงานและเครื่องจักร และผู้ปฏิบัติงานด้านการประกอบ	109.8	0.8	17.5	28.8	26.4	22.6	3.9	-	1.9	7.9	0.1	-	-	8. Plant and machine controls and assemblers						
9. ผู้ประกอบอาชีพงานพื้นฐาน	180.8	2.7	38.8	69.6	42.0	17.3	3.5	-	1.3	5.4	0.1	-	0.3	9. Elementary occupations						
10. คนงานซึ่งมิได้จำแนกไว้ในหมวดอื่น	-	-	-	-	-	-	-	-	-	-	-	-	-	10. Workers not classifiable by occupation						

1/ รวมอาชีพระยะสั้น Including Short Course Vocational

ตารางที่ 4 จำนวนผู้มีงานทำ จำแนกตามระดับการศึกษาที่สำเร็จ อาชีพ เพศ และเขตการปกครอง ภาคตะวันออกเฉียงเหนือ (ต่อ)
TABLE 4 EMPLOYED PERSONS BY LEVEL OF EDUCATIONAL ATTAINMENT, OCCUPATION, SEX AND AREA, NORTHEASTERN REGION (Contd.)

หน่วยเป็นพัน : In Thousands

อาชีพ Occupation	รวม Total	ไม่มี การศึกษา No schooling	ต่ำกว่า ประถมศึกษา Incomplete primary	ประถมศึกษา Primary	มัธยมศึกษาตอนต้น Upper Secondary Level				อุดมศึกษา Higher Level			ไม่ทราบ Unknown	อื่นๆ Others	OCCUPATION
					มัธยมศึกษา ตอนต้น Lower Secondary	สามัญ General/ Academic	สายอาชีพ ศึกษา Vocational	สายวิชา- การศึกษา Teacher Training	สายวิชาการ Academic	สายวิชาชีพ Higher Technical Education				
										สายวิชา- ศึกษา Vocational	สายวิชา- การศึกษา Teacher Training			
หญิง	1,212.3	13.8	292.8	289.3	152.0	163.0	24.1	0.1	161.3	81.9	53.8	-	0.3	FEMALE
1. ผู้จัดการ ข้าราชการระดับอาวุโส และผู้บังคับบัญชา	31.5	0.2	2.1	4.1	1.3	6.3	1.2	-	12.0	2.6	1.7	-	-	1. managers, senior officials and Legislators
2. ผู้ประกอบวิชาชีพด้านต่างๆ	121.0	0.1	0.2	0.5	0.5	2.2	0.5	-	55.2	19.9	42.1	-	-	2. Professionals
3. เจ้าหน้าที่เทคนิคและผู้ประกอบวิชาชีพ ที่เกี่ยวข้องกับด้านต่างๆ	52.8	-	2.5	1.7	1.3	8.3	2.3	0.1	22.1	13.4	1.2	-	-	3. Technicians and associate professionals
4. เสมียน	61.4	-	0.4	1.8	4.0	5.9	3.1	-	29.3	13.7	3.1	-	-	4. Clerks
5. พนักงานบริการและผู้จำหน่ายสินค้า	394.1	3.9	84.9	80.0	65.3	86.6	11.3	-	34.6	22.5	4.7	-	0.3	5. Service workers and sell goods
6. ผู้ปฏิบัติงานที่มีฝีมือในด้านเกษตร ป่าไม้ และประมง	308.0	4.4	132.0	101.1	34.7	26.2	1.7	-	3.3	4.0	0.5	-	-	6. Skilled agricultural (forest and fishery workers
7. ช่างฝีมือ และผู้ปฏิบัติงานที่เกี่ยวข้อง	78.8	0.8	30.1	24.0	9.6	7.6	1.6	-	2.4	2.6	0.2	-	-	7. Craft and associate professionals
8. ผู้ควบคุมเครื่องจักรโรงงานและเครื่องจักร และผู้ปฏิบัติงานด้านการประกอบ	35.0	-	3.0	10.8	10.1	9.0	-	-	0.4	1.8	0.1	-	-	8. Plant and machine controllers and assemblers
9. ผู้ประกอบอาชีพงานพื้นฐาน	129.7	4.5	37.7	45.2	25.4	11.0	2.3	-	2.1	1.4	0.3	-	-	9. Elementary occupations
10. คนงานซึ่งมิได้จำแนกไว้ในหมวดอื่น	-	-	-	-	-	-	-	-	-	-	-	-	-	10. Workers not classifiable by occupation

1/ รวมอาชีพระยะสั้น 1/ Including Short Course Vocational

ตารางที่ 4. จำนวนผู้จ้างทำ งานตามระดับการศึกษาที่สำเร็จ อาชีพ เพศ และเขตการปกครอง ภาคตะวันออกเฉียงเหนือ (ต่อ)
TABLE 4. EMPLOYED PERSONS BY LEVEL OF EDUCATIONAL ATTAINMENT, OCCUPATION, SEX AND AREA, NORTHEASTERN REGION (Contd.)

ไตรมาสที่ 1/2559 : Quarter 1/2016

นอคมณฑลเขตเทศบาล NON-MUNICIPAL AREA หน่วยเป็นพัน : In Thousands

อาชีพ Occupation	รวม Total	ไม่ มีการศึกษา No schooling	ต่ำกว่า ประถมศึกษา Incomplete primary	ประถมศึกษา Primary	มัธยมศึกษา ตอนต้น Lower Secondary	มัธยมศึกษาตอนปลาย Upper Secondary Level			อุดมศึกษา Higher Level			ไม่ทราบ Unknown	อื่นๆ Others	รวม TOTAL	เพศ SEX
						สามัญ General/ Academic	สาขาวิชา- ศึกษา Vocational	สาขาวิชา- การศึกษา Teacher Training	สามัญ Academic	สาขาวิชา Higher Technical Education	สาขาวิชา- การศึกษา Teacher Training				
ยอดรวม	6,677.8	57.0	2,052.9	1,959.8	1,010.5	831.5	119.0	0.4	292.1	215.9	136.7	0.2	1.9		
ชาย	3,722.9	21.1	1,139.4	1,097.5	643.0	455.6	72.0	0.4	127.8	116.5	49.1	-	0.7		MALE
1. ผู้จัดการ ข้าราชการระดับอาวุโส และผู้บังคับบัญชา	156.7	-	33.5	29.2	20.3	39.5	5.9	-	19.8	5.7	2.8	-	-	-	1. managers, senior officials and Legislators
2. ผู้ประกอบวิชาชีพต่างๆ	76.8	-	0.7	1.7	1.3	3.0	1.2	-	30.6	8.3	30.0	-	-	-	2. Professionals
3. เจ้าหน้าที่เทคนิคและผู้ประกอบวิชาชีพ ที่เกี่ยวข้องกันต่างๆ	54.2	-	4.6	6.3	4.6	8.4	3.6	-	17.2	8.5	1.0	-	-	-	3. Technicians and associate professionals
4. เสมียน	32.0	-	0.6	0.6	1.4	6.4	2.6	-	11.3	6.9	2.4	-	-	-	4. Clerks
5. พนักงานบริการและผู้จำหน่ายสินค้า	365.4	1.6	82.5	78.5	82.9	61.5	18.3	-	17.4	17.8	4.4	-	0.5	-	5. Service workers and sell goods
6. ผู้ปฏิบัติงานที่มีฝีมือในด้านการเกษตร ป่าไม้ และประมง	1,714.8	8.9	729.4	493.5	245.4	171.4	13.7	-	19.6	26.5	6.4	-	-	-	6. Skilled agricultural forest and fishery workers
7. ช่างฝีมือ และผู้ปฏิบัติงานที่เกี่ยวข้อง	599.0	8.0	130.1	187.1	103.7	61.3	16.0	-	4.9	27.0	0.8	-	-	-	7. Craft and associate professionals
8. ผู้ควบคุมเครื่องจักรโรงงานและเครื่องจักร และผู้ปฏิบัติงานด้านการประกอบ	245.4	0.5	36.5	74.5	68.2	44.3	6.8	-	4.2	10.5	-	-	-	-	8. Plant and machine controllers and assemblers
9. ผู้ประกอบอาชีพพื้นฐาน	538.7	2.1	121.6	226.2	115.3	59.8	3.9	0.4	2.7	5.2	1.4	-	0.2	-	9. Elementary occupations
10. คนงานที่ไม่ได้จำแนกไว้ในหมวดอื่น	-	-	-	-	-	-	-	-	-	-	-	-	-	-	10. Workers not classifiable by occupation

1/ รวมอาชีพระยะสั้น 1/ Including Short Course Vocational

ตารางที่ 4. จำนวนผู้จ้างงานทำ จำนวนตามระดับการศึกษาที่สำเร็จ อาชีพ เพศ และเขตการปกครอง ภาคตะวันออกเฉียงเหนือ (ต่อ)
TABLE 4. EMPLOYED PERSONS BY LEVEL OF EDUCATIONAL ATTAINMENT, OCCUPATION, SEX AND AREA, NORTHEASTERN REGION (Contd.)

ไตรมาสที่ 1/2559 : Quarter 1/2016 หน่วยเป็นพัน : In Thousands

อาชีพ Occupation	รวม Total	ไม่ มีการศึกษา No schooling	ต่ำกว่า ประถมศึกษา Incomplete primary	ประถมศึกษา Primary	มัธยมศึกษาตอนปลาย Upper Secondary Level				อุดมศึกษา Higher Level			ไม่ทราบ Unknown	อื่นๆ Others	♀ FEMALE
					มัธยมศึกษา ตอนต้น Lower Secondary	สายสามัญ General/ Academic	สายอาชีพ- ศึกษา Vocational	สายวิชา- การศึกษา Teacher Training	สายวิชา- การศึกษา Teacher Training	สายวิชาชีพ Higher Technical Education	สายวิชา- การศึกษา Teacher Training			
หญิง	2,954.9	35.9	913.6	862.4	375.9	47.0	-	164.4	99.4	87.6	0.2	1.2		
1. ผู้จัดการ ข้าราชการระดับอาวุโส และผู้บังคับบัญชา	32.1	-	2.2	2.6	8.4	0.2	-	10.3	3.0	1.1	-	-	-	1. managers, senior officials and Legislators
2. ผู้ประกอบวิชาชีพด้านต่างๆ	160.2	-	1.9	2.2	2.9	-	-	59.5	26.0	67.5	-	-	-	2. Professionals
3. เจ้าหน้าที่เทคนิคและผู้ประกอบวิชาชีพ ที่เกี่ยวข้องกับด้านต่างๆ	514.5	-	2.7	3.2	8.5	2.9	-	19.4	8.3	1.3	-	-	-	3. Technicians and associate professionals
4. เสมียน	81.8	-	0.3	0.2	15.2	4.4	-	33.8	18.3	4.2	-	-	-	4. Clerks
5. พนักงานบริการและผู้จำหน่ายสินค้า	578.9	3.3	141.1	127.4	134.0	20.9	-	27.7	22.0	11.6	-	-	-	5. Service workers and sell goods
6. ผู้ปฏิบัติงานที่มีฝีมือในด้านเกษตร ป่าไม้ และประมง	1,357.7	21.5	509.4	470.1	122.8	11.8	-	12.6	11.9	0.3	0.2	-	-	6. Skilled agricultural forest and fishery workers
7. ช่างฝีมือ และผู้ปฏิบัติงานที่เกี่ยวข้อง	230.2	3.8	97.6	65.0	31.7	1.8	-	0.8	2.4	0.6	-	-	-	7. Craft and associate professionals
8. ผู้ควบคุมเครื่องจักรโรงงานและเครื่องจักร และผู้ปฏิบัติงานด้านการประกอบ	95.1	-	9.3	32.8	18.6	2.1	-	0.2	5.9	-	-	-	-	8. Plant and machine controllers and assemblers
9. ผู้ประกอบอาชีพงานพื้นฐาน	367.4	7.3	109.2	158.9	33.7	3.0	-	-	1.7	1.0	-	1.2	-	9. Elementary occupations
10. คนงานซึ่งมิได้จำแนกไว้ในหมวดอื่น	-	-	-	-	-	-	-	-	-	-	-	-	-	10. Workers not classifiable by occupation

1/ รวมอาชีพระยะสั้น 1/ Including Short Course Vocational

ตารางที่ 5 จำนวนผู้จ้างทำ งานตามระดับการศึกษาที่สำเร็จ อุตสาหกรรม ภาคตะวันออกเฉียงเหนือ

TABLE 5 EMPLOYED PERSONS BY LEVEL OF EDUCATIONAL ATTAINMENT, INDUSTRY, NORTHEASTERN REGION

อุตสาหกรรม	รวม	ไม่มีการศึกษา	ต่ำกว่า ประถมศึกษา Incomplete primary	ประถมศึกษา Primary	มัธยมศึกษาตอนต้น				อุดมศึกษา			อื่นๆ Others	ไม่ทราบ Unknown	INDUSTRY
					Upper Secondary Level		Higher Level		สาขาวิชา- การศึกษา Teacher Training	สาขาวิชา- การศึกษา Teacher Training	สาขาวิชา- การศึกษา Teacher Training			
					สามัญ General/ Academic	สาขาวิชา- ศึกษา Vocational	สามัญ General/ Academic	สาขาวิชา- การศึกษา Teacher Training						
ยอดรวม	9,343.1	80.0	2,693.8	2,584.7	1,397.7	1,197.2	187.9	604.7	377.4	215.9	0.2	3.3	TOTAL	
1.เกษตรกรรม การปศุสัตว์ และการประมง	4,320.0	47.3	1,740.4	1,410.6	580.2	401.6	34.9	40.5	55.2	8.5	0.2	0.3	1. Agriculture, forestry and fishing	
2.การทำเหมืองแร่ และเหมืองหิน	6.2	0.1	1.5	3.5	0.4	0.2	0.4	-	-	0.1	-	-	2. Mining and quarrying	
3. การผลิต	848.7	5.8	218.2	248.0	166.8	115.4	24.7	26.6	42.2	1.2	-	-	3. Manufacturing	
4. ไฟฟ้า ก๊าซ ไอน้ำและระบบปรับอากาศ	16.6	-	0.3	2.3	2.3	3.8	0.8	5.1	2.0	0.1	-	-	4. Electricity, gas, steam and air conditioning supply	
5. การจัดการน้ำ การจัดการและการบำบัดน้ำเสีย ของเสีย และสิ่งมีค่า	24.3	-	3.2	4.0	3.2	3.5	0.1	6.3	4.0	-	-	-	5. Water supply, sewerage, waste management and remediation activities	
6. การก่อสร้าง	755.2	9.1	183.3	311.5	143.1	73.4	16.5	8.1	8.2	0.6	-	-	6. Construction	
7. การขนส่ง และการขายปลีก การซ่อมยานยนต์	1,369.1	9.9	303.1	283.7	253.2	254.5	58.9	99.6	91.1	14.2	-	-	7. Wholesale and retail trade; repair of motor vehicles and motorcycles	
8. การขนส่ง และสถานที่เก็บสินค้า	151.9	0.1	34.1	39.9	27.7	26.7	4.3	5.0	12.8	1.4	-	-	8. Transportation and storage	
9. ที่พักแรมและบริการด้านอาหาร	458.7	5.3	95.0	119.8	87.5	92.8	12.6	23.3	18.2	4.1	-	-	9. Accommodation and food service activities	
10. ซ่อมแซมยานยนต์และรถจักรยานยนต์	25.2	-	2.9	1.0	-	3.4	1.2	9.6	7.2	-	-	-	10. Information and communication	
11. กิจกรรมทางการเงินและการประกันภัย	65.4	-	1.6	3.0	4.0	7.0	3.1	37.9	7.3	1.4	-	-	11. Financial and insurance activities	
12. กิจกรรมอสังหาริมทรัพย์	15.2	-	2.4	2.4	5.2	2.6	0.4	1.4	0.4	0.4	-	-	12. Real estate activities	
13. กิจกรรมทางวิชาชีพ วิทยาศาสตร์ และเทคนิค	28.0	-	0.3	0.4	3.3	2.8	0.5	14.4	5.9	0.6	-	-	13. Professional, scientific and technical activities	
14. กิจกรรมการบริการและการบริการสนับสนุน	41.1	0.2	7.5	10.3	6.7	9.7	1.0	4.1	1.5	0.1	-	-	14. Administrative and support service activities	
15. การบริการราชการ การป้องกันประเทศ การประกันสังคม	457.5	0.2	37.7	41.7	37.1	98.8	17.8	155.9	48.1	19.9	-	-	15. Public administration and defence; compulsory social security	
16. การศึกษา	325.1	-	7.7	13.4	14.5	18.0	2.4	117.0	8.4	143.8	-	-	16. Education	
17. กิจกรรมด้านสุขภาพและงานสังคมสงเคราะห์	198.5	1.2	6.0	7.4	6.8	28.2	3.0	37.0	51.9	17.0	-	-	17. Human health and social work activities	
18. ศิลปะ ความบันเทิง และนันทนาการ	61.4	0.2	6.8	21.5	8.4	13.6	1.7	5.7	3.4	0.3	-	-	18. Arts, entertainment and recreation	
19. กิจกรรมบริการด้านอื่น ๆ	191.7	0.5	35.3	51.4	43.3	38.9	2.9	7.3	9.5	2.4	-	-	19. Other service activities	
20. กิจกรรมการจ้างงานในครัวเรือนส่วนบุคคล การผลิตสินค้าและบริการที่ขึ้นเองเพื่อใช้ในครัวเรือน	23.3	0.3	6.5	8.9	4.1	2.3	0.6	-	0.3	-	-	-	20. Activities of households as employers; undifferentiated goods and services-producing activities of households for own use	
21. กิจกรรมขององค์กรระหว่างประเทศ	-	-	-	-	-	-	-	-	-	-	-	-	21. Activities of extraterritorial organizations and bodies	
22. ไม่ทราบ	-	-	-	-	-	-	-	-	-	-	-	-	22. Unknown	

/ / รวมอาชีพระบบสั้น / / Including Short Course Vocational

ตารางที่ 5 จำนวนผู้จ้างงาน จำแนกตามระดับการศึกษาที่ได้รับ อุตสาหกรรม และเพศ ภาคตะวันออกเฉียงเหนือ
TABLE 5 EMPLOYED PERSONS BY LEVEL OF EDUCATIONAL ATTAINMENT, INDUSTRY AND SEX , NORTHEASTERN REGION

อุตสาหกรรม Industry	รวม Total	ไม่ การศึกษา No schooling	ต่ำกว่า ประถมศึกษา Incomplete Primary	ประถมศึกษา Primary	มัธยมศึกษา ตอนต้น Lower Secondary	มัธยมศึกษาตอนต้น Upper Secondary Level				อุดมศึกษา Higher Level		อื่นๆ Others	1/ ไม่ทราบ Unknown	INDUSTRY
						มัธยมศึกษา ตอนต้น Academic/ General	สายอาชีพ ศึกษา Vocational	สายอาชีพ การศึกษา Teacher Training	สายอาชีพ การศึกษา Higher Technical Education	สายอาชีพ การศึกษา Teacher Training	สายอาชีพ การศึกษา Higher Technical Education			
ชาย	5,176.0	30.3	1,487.5	1,453.0	878.2	658.3	116.8	0.4	279.0	196.1	74.6	-	MALE	
1. เกษตรกรรม การป่าไม้ และการประมง	2,450.1	15.6	992.6	750.2	364.3	236.5	20.5	0.4	24.5	37.5	7.7	-	0.3 1. Agriculture, forestry and fishing	
2. การทำเหมืองแร่ และขุดถลุงหิน	5.1	-	0.6	3.5	0.4	0.1	-	-	-	-	0.1	-	- 2. Mining and quarrying	
3. การผลิต	374.4	1.5	80.1	111.2	81.3	42.0	14.0	-	16.4	27.8	0.3	-	- 3. Manufacturing	
4. ไฟฟ้า ก๊าซ ไอน้ำ และระบบปรับอากาศ	12.9	-	0.3	2.3	2.3	3.1	0.4	-	2.9	1.5	0.1	-	- 4. Electricity, gas, steam and air conditioning supply	
5. การก่อสร้าง การจัดการและการบำบัดน้ำเสีย ของเสีย และสิ่งปฏิกูล	18.0	-	2.5	2.6	3.0	2.2	0.1	-	4.8	2.9	-	-	- 5. Water supply; sewerage, waste management and remediation activities	
6. การก่อสร้าง	652.3	8.0	153.4	266.8	126.9	67.7	15.6	-	5.8	7.6	0.4	-	0.2 6. Construction	
7. การขนส่ง และการพาณิชย์ การซ่อมยานยนต์	678.5	3.5	128.7	148.2	169.1	113.5	30.3	-	40.4	41.7	7.1	-	0.9 7. Wholesale and retail trade; repair of motor vehicles and motorcycles	
8. การขนส่ง และสินค้าขั้นสุดท้าย	139.1	0.1	31.7	38.2	26.4	22.7	2.2	-	2.4	0.9	0.0	-	- 8. Transportation and storage	
9. ที่พักรับรอง และบริการด้านอาหาร	142.3	0.9	26.7	35.8	30.1	20.4	7.1	-	4.6	8.2	2.0	-	0.1 9. Accommodation and food service activities	
10. ข้อมูลข่าวสารและการสื่อสาร	14.6	-	0.2	1.0	-	2.5	1.2	-	4.6	5.0	-	-	- 10. Information and communication	
11. กิจกรรมทางการเงินและการประกันภัย	27.9	-	0.5	0.7	1.8	4.4	0.8	-	15.1	4.4	0.2	-	- 11. Financial and insurance activities	
12. กิจกรรมอสังหาริมทรัพย์	11.5	-	2.1	2.2	4.1	2.0	0.1	-	0.6	0.4	-	-	- 12. Real estate activities	
13. กิจกรรมทางวิชาชีพ วิทยาศาสตร์ และเทคโนโลยี	15.0	-	0.3	0.2	2.4	1.3	0.1	-	7.7	2.4	0.6	-	- 13. Professional, scientific and technical activities	
14. กิจกรรมการบริการและการซ่อมยานยนต์	20.5	0.2	5.0	3.9	3.9	3.1	1.0	-	2.6	0.8	-	-	- 14. Administrative and support service activities	
15. การบริหารราชการ การป้องกันประเทศ การประมงในทะเล	309.0	-	34.5	35.6	29.7	81.5	13.2	-	81.4	23.6	7.6	-	- 15. Public administration and defence, compulsory social security	
16. การศึกษา	132.3	-	4.6	7.5	10.2	11.4	1.4	-	46.3	5.5	45.4	-	- 16. Education	
17. กิจกรรมด้านสุขภาพและการส่งเสริมสุขภาพ	36.0	0.1	1.7	1.7	2.6	8.1	1.7	-	8.8	9.3	2.1	-	- 17. Human health and social work activities	
18. ศิลปะ ความบันเทิง และนันทนาการ	95.8	-	2.9	12.9	3.7	8.6	1.4	-	4.2	1.9	-	-	- 18. Arts, entertainment and recreation	
19. กิจกรรมบริการอื่น ๆ	32.6	0.5	18.3	26.6	23.6	14.6	0.7	-	3.3	5.8	0.2	-	0.3 19. Other service activities	
20. กิจกรรมการจ้างงานในครัวเรือนส่วนบุคคล การผลิตสินค้าและบริการที่ซื้อเพื่อใช้ในครัวเรือน	7.2	-	1.1	2.2	2.6	0.6	0.6	-	-	-	-	-	- 20. Activities of households as employers, undifferentiated goods and services-producing activities of households for own use	
21. กิจกรรมขององค์กรระหว่างประเทศ	-	-	-	-	-	-	-	-	-	-	-	-	- 21. Activities of extraterritorial organizations and bodies	
22. ไม่ทราบ	-	-	-	-	-	-	-	-	-	-	-	-	- 22. Unknown	
หญิง	4,167.2	49.7	1,206.3	1,131.7	519.5	598.9	71.1	0.1	325.7	181.3	141.3	0.2	FEMALE	
1. เกษตรกรรม การป่าไม้ และการประมง	1,869.9	31.7	747.8	660.4	216.0	165.1	14.4	-	15.9	17.7	0.8	-	- 1. Agriculture, forestry and fishing	
2. การทำเหมืองแร่ และขุดถลุงหิน	1.1	0.1	0.9	-	-	0.1	-	-	-	-	-	-	- 2. Mining and quarrying	
3. การผลิต	474.4	4.3	138.1	136.8	85.5	73.5	10.7	-	10.3	14.4	0.9	-	- 3. Manufacturing	
4. ไฟฟ้า ก๊าซ ไอน้ำ และระบบปรับอากาศ	3.7	-	0.7	1.5	0.2	1.3	0.3	-	2.2	0.5	-	-	- 4. Electricity, gas, steam and air conditioning supply	
5. การก่อสร้าง การจัดการและการบำบัดน้ำเสีย ของเสีย และสิ่งปฏิกูล	6.3	-	0.7	1.5	0.2	1.3	-	-	1.6	1.1	-	-	- 5. Water supply; sewerage, waste management and remediation activities	
6. การก่อสร้าง	102.9	1.1	29.8	44.8	16.2	5.7	1.0	-	2.3	0.6	0.3	-	1.2 6. Construction	
7. การขนส่ง และการพาณิชย์ การซ่อมยานยนต์	695.6	6.4	174.5	135.5	94.1	140.9	28.6	-	59.2	49.4	7.1	-	- 7. Wholesale and retail trade; repair of motor vehicles and motorcycles	
8. การขนส่ง และสินค้าขั้นสุดท้าย	12.8	-	2.7	1.8	1.3	1.0	0.1	-	2.6	2.8	0.5	-	- 8. Transportation and storage	
9. ที่พักรับรอง และบริการด้านอาหาร	311.4	4.5	68.4	84.0	57.4	63.5	5.5	-	16.1	10.0	2.2	-	- 9. Accommodation and food service activities	
10. ข้อมูลข่าวสารและการสื่อสาร	10.7	-	2.6	-	-	0.9	-	-	5.0	2.2	-	-	- 10. Information and communication	
11. กิจกรรมทางการเงินและการประกันภัย	37.5	-	1.1	2.3	2.3	2.6	2.3	-	22.8	3.0	1.1	-	- 11. Financial and insurance activities	
12. กิจกรรมอสังหาริมทรัพย์	3.7	-	0.3	0.2	1.1	0.6	0.3	-	0.7	-	0.4	-	- 12. Real estate activities	
13. กิจกรรมทางวิชาชีพ วิทยาศาสตร์ และเทคโนโลยี	13.0	-	-	0.2	0.8	1.5	0.4	-	6.7	3.5	-	-	- 13. Professional, scientific and technical activities	
14. กิจกรรมการบริการและการซ่อมยานยนต์	20.6	-	2.5	2.8	2.8	6.6	-	-	1.5	0.7	0.1	-	- 14. Administrative and support service activities	
15. การบริหารราชการ การป้องกันประเทศ การประมงในทะเล	148.5	0.2	3.2	6.1	7.5	17.3	2.7	0.1	74.5	24.5	12.3	-	- 15. Public administration and defence, compulsory social security	
16. การศึกษา	192.8	-	3.1	5.9	4.3	6.6	1.0	-	70.7	2.9	98.3	-	- 16. Education	
17. กิจกรรมด้านสุขภาพและการส่งเสริมสุขภาพ	122.5	1.1	4.4	5.8	4.2	20.1	1.3	-	28.2	42.7	14.9	-	- 17. Human health and social work activities	
18. ศิลปะ ความบันเทิง และนันทนาการ	25.9	0.2	3.9	8.6	4.7	5.0	0.3	-	1.5	1.4	0.3	-	- 18. Arts, entertainment and recreation	
19. กิจกรรมบริการอื่น ๆ	97.9	-	16.9	24.8	19.7	24.3	2.2	-	4.1	3.8	2.2	-	- 19. Other service activities	
20. กิจกรรมการจ้างงานในครัวเรือนส่วนบุคคล การผลิตสินค้าและบริการที่ซื้อเพื่อใช้ในครัวเรือน	16.2	0.3	5.4	6.7	1.5	1.7	-	-	-	0.3	-	-	0.3 20. Activities of households as employers, undifferentiated goods and services-producing activities of households for own use	
21. กิจกรรมขององค์กรระหว่างประเทศ	-	-	-	-	-	-	-	-	-	-	-	-	- 21. Activities of extraterritorial organizations and bodies	
22. ไม่ทราบ	-	-	-	-	-	-	-	-	-	-	-	-	- 22. Unknown	

/ Including Short Course Vocational

ตารางที่ 5 จำนวนผู้จ้างงาน จำแนกตามชั้นการศึกษาที่สำเร็จ อุตสาหกรรม เพศ และเขตการปกครอง ภาคตะวันออกเฉียงเหนือ (ต่อ)

TABLE 5 EMPLOYED PERSONS BY LEVEL OF EDUCATIONAL ATTAINMENT, INDUSTRY, SEX AND AREA, NORTHEASTERN REGION (Contd.)

หน่วยนับเป็น : In Thousands

อุตสาหกรรม Industry	รวม Total	ไม่มี การศึกษา No schooling	ต่ำกว่า ประถมศึกษา Incomplete primary	ประถมศึกษา Primary	มัธยมศึกษา ตอนต้น Lower Secondary	มัธยมศึกษาตอนปลาย Upper Secondary Level				อุดมศึกษา Higher Level				อื่นๆ Others	ไม่ทราบ Unknown	INDUSTRY
						สามัญ General/	อาชีวศึกษา Vocational	สาขาวิชา- ศึกษา Teacher Training	สาขาวิชา- การศึกษาศึกษา Academic	สาขาวิชา- การศึกษาศึกษา Higher Technical	สาขาวิชา- การศึกษาศึกษา Education					
												365.7	68.8			
ยอดรวม ชาย	2,665.3 1,455.0	23.0 9.3	640.9 348.1	624.9 355.5	387.2 235.2	365.7 202.7	68.8 44.7	0.1 -	312.6 151.3	161.5 79.7	79.3 25.5	- -	- -	1.3 1.0	TOTAL MALE	
1. เกษตรกรรม การปศุสัตว์ และการประมง	472.7	4.6	197.6	146.3	65.4	40.4	4.2	-	4.8	8.1	1.3	-	-	0.1	0.1 1. Agriculture, forestry and fishing	
2. การทำเหมืองแร่ และขุดถลุง	2.1	-	0.6	0.9	0.4	0.1	-	-	-	-	0.1	-	-	-	- 2. Mining and quarrying	
3. การผลิต	112.2	0.2	22.2	27.8	23.0	16.8	6.2	-	7.7	8.3	0.1	-	-	0.1	- 3. Manufacturing	
4. ไฟฟ้า ก๊าซ ไอน้ำและระบบปรับอากาศ	8.8	-	0.3	0.2	1.2	2.2	0.4	-	2.9	1.5	0.1	-	-	0.1	- 4. Electricity, gas, steam and air conditioning supply	
5. การจัดการน้ำ การจัดการและการบำบัดน้ำเสีย ของเสีย และสิ่งมีค่า	10.0	-	1.5	0.2	1.1	0.3	0.1	-	4.6	2.3	-	-	-	-	- 5. Water supply; sewerage, waste management and remediation activities	
6. การก่อสร้าง	172.5	0.8	39.7	71.7	35.0	14.3	4.6	-	3.9	2.1	0.4	-	-	0.2	0.2 6. Construction	
7. การขายส่ง และการขายปลีก การซ่อมยานยนต์	267.8	2.0	40.6	51.1	51.5	51.9	15.5	-	30.0	21.9	2.9	-	-	0.5	0.4 7. Wholesale and retail trade; repair of motor vehicles and motorcycles	
8. การขนส่ง และสถานบันเทิง	45.4	0.1	11.2	10.6	9.4	8.7	0.9	-	1.3	2.8	0.5	-	-	0.9	- 8. Transportation and storage	
9. ที่พักแรมและบริการที่พักร้านอาหาร	81.9	0.9	14.3	17.5	18.7	18.1	2.4	-	5.0	4.2	0.9	-	-	0.9	0.1 9. Accommodation and food service activities	
10. ข้อมูลข่าวสารและการสื่อสาร	7.3	-	0.2	0.2	-	1.2	0.5	-	3.5	1.9	-	-	-	-	- 10. Information and communication	
11. กิจกรรมทางเงินและการประกันภัย	12.7	-	-	0.7	1.3	0.6	0.4	-	8.0	1.6	0.2	-	-	-	- 11. Financial and insurance activities	
12. กิจกรรมอสังหาริมทรัพย์	2.4	-	0.7	-	-	0.5	0.1	-	0.6	0.4	-	-	-	-	- 12. Real estate activities	
13. กิจกรรมทางวิชาชีพ วิทยาศาสตร์ และเทคโนโลยี	8.9	-	-	0.2	0.6	0.5	0.1	-	5.1	1.9	0.6	-	-	0.6	- 13. Professional, scientific and technical activities	
14. กิจกรรมการบริการและการบริการสนับสนุน	8.3	-	1.0	0.9	2.7	1.7	1.0	-	1.0	0.1	-	-	-	-	- 14. Administrative and support service activities	
15. การบริหารราชการ การบังคับใช้กฎหมาย การประกันสังคม	122.4	-	7.4	11.9	9.6	26.1	6.4	-	44.6	13.5	3.1	-	-	3.1	- 15. Public administration and defence; compulsory social security	
16. การศึกษา	44.3	-	1.5	2.5	1.9	4.8	0.5	-	16.7	1.4	15.0	-	-	-	- 16. Education	
17. กิจกรรมด้านสุขภาพและงานสังคมสงเคราะห์	20.9	0.1	0.6	1.4	1.2	4.5	1.0	-	7.0	4.9	0.4	-	-	-	- 17. Human health and social work activities	
18. ศิลปะ ความบันเทิง และนันทนาการ	9.1	-	0.3	1.3	1.8	3.1	0.1	-	2.0	0.5	-	-	-	-	- 18. Arts, entertainment and recreation	
19. กิจกรรมบริการด้านอื่น ๆ	40.5	0.5	7.7	9.3	10.1	6.7	0.5	-	2.7	2.6	0.2	-	-	0.2	0.3 19. Other service activities	
20. กิจกรรมการจ้างงานในครัวเรือนส่วนบุคคล การผลิตสินค้าและบริการที่ขายในเชิงพาณิชย์เพื่อใช้ครัวเรือน	2.7	-	0.7	0.9	0.4	0.6	-	-	-	-	-	-	-	-	- 20. Activities of households as employers; undifferentiated goods and services-producing activities of households for own use	
21. กิจกรรมขององค์การระหว่างประเทศ	-	-	-	-	-	-	-	-	-	-	-	-	-	-	- 21. Activities of extraterritorial organizations and bodies	
22. ไม่ทราบ	-	-	-	-	-	-	-	-	-	-	-	-	-	-	- 22. Unknown	

1/ รวมอาชีพระยะสั้น / Including Short Course Vocational

ตารางที่ 5 จำนวนผู้จ้างงาน จำแนกตามชั้นการศึกษาที่สำเร็จ อุตสาหกรรม เขต และเขตการปกครอง ภาคตะวันออกเฉียงเหนือ (ต่อ)

TABLE 5 EMPLOYED PERSONS BY LEVEL OF EDUCATIONAL ATTAINMENT, INDUSTRY, SEX AND AREA, NORTHEASTERN REGION (Contd.)

หน่วยนับเป็น : In Thousands

อุตสาหกรรม Industry	ระดับมัธยมศึกษาตอนต้น Upper Secondary Level										อุดมศึกษา Higher Level				อื่นๆ Others	ไม่ทราบ Unknown	INDUSTRY
	รวม Total	ไม่มี การศึกษา No schooling	ไม่ จบ การศึกษา Incomplete primary	ต่ำกว่า ประถมศึกษา Below primary	ประถมศึกษา Primary	มัธยมศึกษา ตอนต้น Lower Secondary	สามัญ General/ Academic		สาขาวิชา- ศึกษา Vocational	สาขาวิชา- การศึกษา Teacher Training	สาขาวิชา- ศึกษา Academic	สาขาวิชา Higher Technical Education		สาขาวิชา- การศึกษา Teacher Training			
							General/ Academic	Vocational				Technical Education	Teacher Training				
หญิง	1,212.3	13.8	292.8	269.3	152.0	163.0	24.1	0.1	161.3	81.9	53.8	0.3	FEMALE				
1.เกษตรกรรม การป้อนไม้ และการประมง	337.3	5.0	140.5	114.5	38.7	28.1	2.3	-	3.3	4.4	0.5	-	- 1. Agriculture, forestry and fishing				
2.การค้าปลีกและซ่อมแซม	0.7	0.1	0.5	-	-	0.1	-	-	-	-	-	-	- 2. Mining and quarrying				
3.การผลิต	125.3	0.5	33.9	33.8	23.8	18.7	2.6	-	5.8	5.5	0.9	-	- 3. Manufacturing				
4.ไฟฟ้า ก๊าซ ไอน้ำและระบบปรับอากาศ	2.5	-	-	-	-	-	0.3	-	1.6	0.5	-	-	- 4. Electricity, gas, steam and air conditioning supply				
5.การจัดหน้า การจัดการและการบินนำสิ่งของ	3.5	-	0.2	0.4	-	1.1	-	-	1.1	0.8	-	-	- 5. Water supply; sewerage, waste management and remediation activities				
6.การก่อสร้าง	27.2	0.5	8.0	11.8	4.0	1.2	0.2	-	0.7	0.6	0.3	-	- 6. Construction				
7.การขายส่ง และการขายปลีก การซ่อมยานยนต์	263.3	4.7	55.1	45.9	40.8	49.6	9.6	-	31.8	24.0	2.0	-	- 7. Wholesale and retail trade; repair of motor vehicles and motorcycles				
8.การขนส่ง และสถานบันเทิง	3.8	-	0.3	0.7	0.8	0.4	0.1	-	1.0	0.4	-	-	- 8. Transportation and storage				
9.ที่พักแและบริการร้านอาหาร	145.8	2.5	33.8	35.8	24.2	26.8	3.0	-	9.9	6.5	1.4	-	- 9. Accommodation and food service activities				
10.ข้อมูลข่าวสารและการสื่อสาร	2.5	-	0.1	-	-	0.2	-	-	1.5	0.8	-	-	- 10. Information and communication				
11.กิจกรรมทางเงินและการประกันภัย	19.1	-	-	1.1	0.6	1.4	0.9	-	12.1	2.4	0.5	-	- 11. Financial and insurance activities				
12.กิจกรรมอสังหาริมทรัพย์	2.6	-	0.3	0.2	0.3	0.3	0.3	-	0.7	-	0.4	-	- 12. Real estate activities				
13.กิจกรรมทางวิชาชีพ วิทยาศาสตร์ และเทคโนโลยี	6.0	-	-	0.2	0.5	0.7	0.1	-	3.4	1.2	-	-	- 13. Professional, scientific and technical activities				
14.กิจกรรมการบริการและการขนส่ง	8.4	-	1.1	2.8	0.8	2.1	-	-	1.4	0.1	0.1	-	- 14. Administrative and support service activities				
15. การบริหารราชการ การป้องกันประเทศ	68.0	0.2	2.6	2.1	1.8	7.4	1.8	0.1	38.0	9.5	4.5	-	- 15. Public administration and defence; compulsory social security				
16. การศึกษา	75.1	-	1.3	1.6	1.6	1.0	1.0	-	28.8	1.1	38.8	-	- 16. Education				
17. กิจกรรมด้านสุขภาพและงานสังคมสงเคราะห์	60.3	-	3.1	1.6	1.7	11.5	0.5	-	17.4	20.9	3.6	-	- 17. Human health and social work activities				
18. ศิลปะ ความบันเทิง และนันทนาการ	8.2	0.2	0.5	2.2	2.2	1.4	0.3	-	0.3	0.9	0.3	-	- 18. Arts, entertainment and recreation				
19. กิจกรรมบริการด้านอื่นๆ	46.3	-	7.2	12.3	9.7	10.7	1.2	-	2.6	1.9	0.6	-	- 19. Other service activities				
20. กิจกรรมการจ้างงานในครัวเรือนส่วนบุคคล การผลิตสินค้าและบริการที่ขึ้นเองเพื่อใช้ในครัวเรือน	8.7	0.3	4.2	2.6	0.8	0.3	-	-	-	0.3	-	-	0.3 20. Activities of households as employers; undifferentiated goods and services-producing activities of households for own use				
21. กิจกรรมขององค์การระหว่างประเทศ	-	-	-	-	-	-	-	-	-	-	-	-	- 21. Activities of extraterritorial organizations and bodies				
22. ไม่ทราบ	-	-	-	-	-	-	-	-	-	-	-	-	- 22. Unknown				

∟/ รวมอาชีพเกษตรกรรม ∟/ Including Short Course Vocational

ตารางที่ 5 จำนวนผู้จ้างทำ ชั้นประถมศึกษาปีที่สามถึงชั้นมัธยมศึกษาปีที่สาม อุตสาหกรรม เพศ และเขตภาคในตรง ภาคตะวันออกเฉียงเหนือ (ต่อ)

หน่วยนับพัน : In Thousands

TABLE 5 EMPLOYED PERSONS BY LEVEL OF EDUCATIONAL ATTAINMENT, INDUSTRY, SEX AND AREA, NORTHEASTERN REGION (Contd)

หน่วยนับพัน : In Thousands

หมายเหตุ : 1/2519 : Quarter 1/2016

หมายเหตุภาค NON-MUNICIPAL AREA

อุตสาหกรรม	รวม	ไม่มี การศึกษา	ต่ำกว่า ประถมศึกษา	ประถมศึกษา	มัธยมศึกษา	ระดับมัธยมศึกษาตอนต้น			ระดับมัธยมศึกษาตอนปลาย			1/ อื่นๆ	ไม่ทราบ	INDUSTRY			
						Primary	Lower Secondary	Upper Secondary	General/Academic	Vocational	Teacher Training				Academic	Higher Technical Education	Higher Teacher Training
ยอดรวม	6,677.8	57.0	2,052.9	1,959.8	1,010.5	831.5	1,190.0	0.4	292.1	215.9	136.7	0.2	1.9	TOTAL			
ชาย	3,722.9	21.1	1,139.4	1,097.5	643.0	455.6	72.0	0.4	127.8	116.5	49.1	-	0.7	MALE			
1. เกษตรกรรม, การปศุสัตว์ และการประมง	1,977.3	11.0	795.0	603.9	298.8	196.2	16.3	0.4	19.8	29.5	6.4	-	0.2	1. Agriculture, forestry and fishing			
2. การทำเหมืองแร่ และขุดหิน	3.0	-	-	2.6	-	-	0.4	-	-	-	-	-	-	- 2. Mining and quarrying			
3. การผลิต	262.1	1.3	57.9	88.4	58.2	23.2	7.8	-	8.6	19.5	0.2	-	-	- 3. Manufacturing			
4. ไฟฟ้า, ก๊าซ, ไอน้ำ และระบบปรับอากาศ	4.2	-	-	2.1	1.1	1.0	-	-	-	-	-	-	-	- 4. Electricity, gas, steam and air conditioning supply			
5. การจัดการน้ำ, การจัดการและกำจัดขยะ	8.0	-	1.0	2.3	1.9	1.9	-	-	0.2	0.6	-	-	-	- 5. Water supply; sewerage, waste management and remediation activities			
6. การก่อสร้าง	479.7	7.2	113.8	195.1	91.9	53.4	11.0	-	1.9	5.6	-	-	-	- 6. Construction			
7. การขนส่ง และการพาณิชย์, การซ่อมยานยนต์	405.7	1.5	88.1	97.0	107.7	61.7	14.9	-	10.4	19.9	4.2	-	-	- 0.5 7. Wholesale and retail trade; repair of motor vehicles and motorcycles			
8. การขนส่ง และสถานที่เก็บสินค้า	93.7	-	20.3	27.6	17.0	17.0	3.3	-	1.1	7.2	0.4	-	-	- 8. Transportation and storage			
9. ที่พักแรมและบริการด้านอาหาร	65.3	-	12.4	18.3	11.4	11.3	4.8	-	2.2	4.0	1.1	-	-	- 9. Accommodation and food service activities			
10. ข้อมูลข่าวสารและการสื่อสาร	7.3	-	-	1.0	-	1.4	0.8	-	1.1	3.1	-	-	-	- 10. Information and communication			
11. กิจกรรมทางการเงินและการประกันภัย	15.1	-	0.5	-	0.5	3.8	0.4	-	7.2	2.8	-	-	-	- 11. Financial and insurance activities			
12. กิจกรรมอสังหาริมทรัพย์	9.1	-	1.3	2.2	4.1	1.5	-	-	-	-	-	-	-	- 12. Real estate activities			
13. กิจกรรมทริฟต์, ซื้ขาย, ขายปลีก และเทคนิค	6.1	-	0.3	-	1.8	0.9	-	-	2.6	0.5	-	-	-	- 13. Professional, scientific and technical activities			
14. กิจกรรมการบริการและการบริการส่วนบุคคล	12.2	0.2	4.0	3.0	1.2	1.4	-	-	1.6	0.8	-	-	-	- 14. Administrative and support service activities			
15. การบริหารราชการ การป้องกันประเทศ การประมง	186.6	-	27.1	23.7	20.1	55.4	8.8	-	36.9	10.1	4.6	-	-	- 15. Public administration and defence; compulsory social security			
16. การศึกษา	88.0	-	3.1	4.9	8.2	6.6	1.0	-	29.7	4.1	30.5	-	-	- 16. Education			
17. กิจกรรมด้านสุขภาพและงานสังคมสงเคราะห์	15.1	-	1.1	0.3	1.4	3.7	0.7	-	1.8	4.4	1.7	-	-	- 17. Human health and social work activities			
18. ศิลปะ, ความบันเทิง และนันทนาการ	26.5	-	2.5	11.6	1.9	5.5	1.3	-	2.3	1.5	-	-	-	- 18. Arts, entertainment and recreation			
19. กิจกรรมบริการด้านอื่น ๆ	53.4	-	10.6	17.3	13.6	7.9	0.2	-	0.6	3.2	-	-	-	- 19. Other service activities			
20. กิจกรรมการจ้างงานในครัวเรือนส่วนบุคคล การผลิตสินค้าและบริการที่ซื้อเองเพื่อใช้ในครัวเรือน	4.5	-	0.4	1.3	2.2	-	0.6	-	-	-	-	-	-	- 20. Activities of households as employers; undifferentiated goods and services-producing activities of households for own use			
21. กิจกรรมขององค์กรระหว่างประเทศ	-	-	-	-	-	-	-	-	-	-	-	-	-	- 21. Activities of extraterritorial organizations and bodies			
22. ไม่ทราบ	-	-	-	-	-	-	-	-	-	-	-	-	-	- 22. Unknown			

1/ รวมอาชีพประมง / Including Short Course Vocational

ตารางที่ 5 จำนวนผู้จ้างทำ งานตามขั้นการศึกษาที่สำเร็จ อุตสาหกรรม พหุ และเขตภาคกลาง ภาคตะวันออกเฉียงเหนือ (ต่อ)
TABLE 5 EMPLOYED PERSONS BY LEVEL OF EDUCATIONAL ATTAINMENT, INDUSTRY, SEX AND AREA, NORTHEASTERN REGION (Contd.)

อุตสาหกรรม Industry	รวม Total	ไม่ การศึกษา No schooling	ต่ำกว่า ประถมศึกษา Incomplete primary	ประถมศึกษา Primary	มัธยมศึกษา Upper Secondary Level			อุดมศึกษา Higher Level			อื่นๆ Others	1/ ไม่รู้ Unknown	INDUSTRY	
					มัธยมศึกษา ตอนต้น Lower Secondary	มัธยมศึกษา ตอนต้น General/ Academic	สาขาวิชา- ศึกษา Vocational	สาขาวิชา- การศึกษา Teacher Training	สาขาวิชา การศึกษา Higher Technical Education	สาขาวิชา การศึกษา Teacher Training				
														367.5
หญิง	2,954.9	35.9	913.6	866.4	367.5	375.9	47.0	-	164.4	99.4	87.6	0.2	1.2	FEMALE
1. เกษตรกรรม การป้อน และถ่วงประมง	1,532.6	26.7	607.3	545.9	177.3	137.0	12.1	-	12.6	13.3	0.3	0.2	-	- 1. Agriculture, forestry and fishing
2. การขุดเหมืองแร่ และเหมืองหิน	0.5	-	0.5	-	-	-	-	-	-	-	-	-	-	- 2. Mining and quarrying
3. การผลิต	349.1	3.8	104.2	103.1	61.7	54.7	8.2	-	4.4	8.9	-	-	-	- 3. Manufacturing
4. ไฟฟ้า ก๊าซ ไอน้ำ และระบบปรับอากาศ	1.2	-	-	-	-	0.6	-	-	0.6	-	-	-	-	- 4. Electricity, gas, steam and air conditioning supply
5. การจัดการน้ำ การจัดการและการบำบัดน้ำเสีย ของเสีย และสิ่งปฏิกูล	2.8	-	0.5	1.1	0.2	0.3	-	-	0.5	0.3	-	-	-	- 5. Water supply; sewerage, waste management and remediation activities
6. การก่อสร้าง	75.7	0.6	21.8	33.0	12.1	4.6	0.8	-	1.6	-	-	-	-	1.2 6. Construction
7. การขายส่ง และการขายปลีก การซ่อมยานยนต์	432.3	1.7	119.4	89.6	53.3	91.3	19.0	-	27.4	25.4	5.2	-	-	- 7. Wholesale and retail trade; repair of motor vehicles and motorcycles
8. การขนส่ง และสถานที่ไม่ใช่สินค้า	9.0	-	2.3	1.0	0.5	0.6	-	-	1.6	2.4	0.5	-	-	- 8. Transportation and storage
9. ที่พักแรมและบริการด้านอาหาร	167.7	2.0	34.5	48.2	35.3	36.6	2.6	-	6.3	3.4	0.8	-	-	- 9. Accommodation and food service activities
10. ข้อมูลข่าวสารและการสื่อสาร	8.2	-	2.6	-	-	0.7	-	-	3.5	1.4	-	-	-	- 10. Information and communication
11. กิจกรรมทางการเงินและการประกันภัย	18.4	-	1.1	1.2	1.7	1.2	1.4	-	10.7	0.5	0.6	-	-	- 11. Financial and insurance activities
12. กิจกรรมอสังหาริมทรัพย์	1.1	-	-	-	0.8	0.3	-	-	-	-	-	-	-	- 12. Real estate activities
13. กิจกรรมทางวิชาชีพ วิทยาศาสตร์ และเทคนิค	6.9	-	-	-	0.3	0.8	0.3	-	3.3	2.3	-	-	-	- 13. Professional, scientific and technical activities
14. กิจกรรมการบริการและการบริการสนับสนุน	12.2	-	1.4	3.7	2.0	4.4	-	-	0.1	0.6	-	-	-	- 14. Administrative and support service activities
15. การบริหารราชการ การป้องกันประเทศ การประกันสังคม	80.5	-	0.7	4.0	5.7	10.0	0.9	-	36.6	15.0	7.8	-	-	- 15. Public administration and defence; compulsory social security
16. การศึกษา	117.7	-	1.8	4.4	2.8	5.6	-	-	41.8	1.7	59.5	-	-	- 16. Education
17. กิจกรรมด้านสุขภาพและงานสังคมสงเคราะห์	62.3	1.1	1.2	4.2	2.5	8.6	0.8	-	10.8	21.8	11.4	-	-	- 17. Human health and social work activities
18. ศิลปะ ความบันเทิง และนันทนาการ	17.6	-	3.4	6.4	2.5	3.6	-	-	1.2	0.5	-	-	-	- 18. Arts, entertainment and recreation
19. กิจกรรมบริการอื่น ๆ	51.6	-	9.7	12.5	10.0	13.6	0.9	-	1.5	1.8	1.5	-	-	- 19. Other service activities
20. กิจกรรมการจ้างงานในครัวเรือนส่วนบุคคล การผลิตสินค้าและบริการที่ขึ้นเองเพื่อใช้ในครัวเรือน	7.5	-	1.2	4.2	0.8	1.4	-	-	-	-	-	-	-	- 20. Activities of households as employers; undifferentiated goods and services-producing activities of households for own use
21. กิจกรรมขององค์การระหว่างประเทศ	-	-	-	-	-	-	-	-	-	-	-	-	-	- 21. Activities of extraterritorial organizations and bodies
22. ไม่ทราบ	-	-	-	-	-	-	-	-	-	-	-	-	-	- 22. Unknown

/ รวมอาชีพเรียนสั้น / Including Short Course Vocational

ตารางที่ 6 จำนวนผู้มีงานทำ จำแนกตามสถานภาพทำงาน อาชีพ ภาคตะวันออกเฉียงเหนือ
TABLE 6 EMPLOYED PERSONS BY WORK STATUS, OCCUPATION, NORTHEASTERN REGION

ไตรมาสที่ 1/2559 : Quarter 1/2016

หน่วยเป็นพัน : In Thousands

อาชีพ	สถานภาพการทำงาน Work Status						การรวมกลุ่ม Members of Producers' Cooperatives	OCCUPATION
	รวม	นายจ้าง Employer	ลูกจ้างรัฐบาล Government Employee	ลูกจ้างเอกชน Private Employee	ทำงานส่วนตัว Own Account Worker	ช่วยธุรกิจ ครอบครัว Unpaid Family Worker		
ยอดรวม	9,343.1	158.5	970.7	2,446.4	3,779.9	1,950.8	36.9	TOTAL
1. ผู้จัดการ ข้าราชการระดับอาวุโส และผู้บัญชาการ	295.6	64.8	168.2	22.5	31.7	5.4	3.1	1. managers, senior officials and Legislators
2. ผู้ประกอบวิชาชีพด้านต่างๆ	430.2	2.0	353.7	59.0	12.6	2.8	0.1	2. Professionals
3. เจ้าหน้าที่เทคนิคและผู้ประกอบวิชาชีพ ที่เกี่ยวข้องกับด้านต่างๆ	205.7	4.5	96.5	71.3	28.0	5.4	-	3. Technicians and associate professionals
4. เสมียน	202.2	1.2	108.0	84.9	3.9	4.2	-	4. Clerks
5. พนักงานบริการและผู้จำหน่ายสินค้า	1,621.6	25.1	140.0	374.4	724.3	357.1	0.6	5. Service workers and sell goods
6. ผู้ปฏิบัติงานที่มีฝีมือในด้านการเกษตร ป่าไม้ และประมง	3,803.2	17.8	6.7	59.0	2,327.0	1,391.9	0.9	6. Skilled agricultural forest and fishery workers
7. ช่างฝีมือ และผู้ปฏิบัติงานที่เกี่ยวข้อง	1,082.8	33.9	22.0	532.4	371.3	95.3	27.9	7. Craft and associate professionals
8. ผู้ควบคุมเครื่องจักรโรงงานและเครื่องจักร และผู้ปฏิบัติงานด้านการประกอบ	485.3	6.1	28.2	296.4	140.0	14.3	0.4	8. Plant and machine controllers and assemblers
9. ผู้ประกอบอาชีพพื้นฐาน	1,216.6	3.1	47.4	946.6	141.2	74.5	3.8	9. Elementary occupations
10. คนงานซึ่งมิได้จำแนกไว้ในหมวดอื่น	-	-	-	-	-	-	-	10. Workers not classifiable by occupation

ตารางที่ 6 จำนวนผู้มีงานทำ จำแนกตามสถานภาพทำงาน อาชีพ และเพศ ภาคตะวันออกเฉียงเหนือ
TABLE 6 EMPLOYED PERSONS BY WORK STATUS, OCCUPATION AND SEX , NORTHEASTERN REGION

ไตรมาสที่ 1/2559 : Quarter 1/2016

หน่วยเป็นพัน : In Thousands

อาชีพ	สถานภาพการทำงาน Work Status										การรวมกลุ่ม Members of Producers' Cooperatives	OCCUPATION
	รวม Total	นายจ้าง Employer	ลูกจ้างรัฐบาล Government Employee	ลูกจ้างเอกชน Private Employee	ทำงานส่วนตัว Own Account Worker	ช่วยธุรกิจ ครอบครัว Unpaid Family Worker	Members of Producers' Cooperatives					
ชาย	5,176.0	124.7	515.0	1,516.9	2,290.5	699.8	29.2	29.2	MALE			
1. ผู้จัดการ ข้าราชการระดับอาวุโส และผู้ช่วยผู้จัดการ	232.0	53.9	136.1	13.8	22.2	3.0	3.0	3.0	1. managers, senior officials and Legislators			
2. ผู้ประกอบวิชาชีพด้านต่างๆ	148.9	1.1	117.6	23.1	6.2	0.9	0.1	0.1	2. Professionals			
3. เจ้าหน้าที่เทคนิคและผู้ประกอบอาชีพ ที่เกี่ยวข้องกันด้านต่างๆ	101.3	3.4	50.0	28.6	17.3	2.0	-	-	3. Technicians and associate professionals			
4. เสมียน	59.0	1.2	31.8	24.9	0.9	0.2	-	-	4. Clerks			
5. พนักงานบริการและผู้จำหน่ายสินค้า	648.7	12.7	91.7	146.7	256.1	141.5	-	-	5. Service workers and sell goods			
6. ผู้ปฏิบัติงานที่มีฝีมือในด้านการเกษตร ป่าไม้ และประมง	2,137.5	11.7	6.0	39.1	1,601.0	479.2	0.6	0.6	6. Skilled agricultural forest and fishery workers			
7. ช่างฝีมือ และผู้ปฏิบัติงานที่เกี่ยวข้อง	773.8	32.3	21.1	462.9	193.1	41.0	23.4	23.4	7. Craft and associate professionals			
8. ผู้ควบคุมเครื่องจักรโรงงานและเครื่องจักร และอุปกรณ์ทางด้านเครื่องประกอบ	355.2	5.5	28.0	206.2	107.2	8.4	-	-	8. Plant and machine controllers and assemblers			
9. ผู้ประกอบอาชีพงานพื้นฐาน	719.5	3.0	32.7	571.6	86.4	23.7	2.1	2.1	9. Elementary occupations			
10. คนงานซึ่งมิได้จำแนกไว้ในหมวดอื่น	-	-	-	-	-	-	-	-	10. Workers not classifiable by occupation			
หญิง	4,167.2	33.8	455.7	929.6	1,489.5	1,251.0	7.7	7.7	TOTAL			
1. ผู้จัดการ ข้าราชการระดับอาวุโส และผู้ช่วยผู้จัดการ	63.6	10.9	32.1	8.6	9.5	2.3	0.2	0.2	1. managers, senior officials and Legislators			
2. ผู้ประกอบวิชาชีพด้านต่างๆ	281.2	0.9	236.1	35.9	6.4	1.9	-	-	2. Professionals			
3. เจ้าหน้าที่เทคนิคและผู้ประกอบอาชีพ ที่เกี่ยวข้องกันด้านต่างๆ	104.4	1.2	46.5	42.7	10.7	3.4	-	-	3. Technicians and associate professionals			
4. เสมียน	143.2	-	76.1	60.0	3.0	4.0	-	-	4. Clerks			
5. พนักงานบริการและผู้จำหน่ายสินค้า	973.0	12.4	48.3	227.7	468.2	215.6	0.6	0.6	5. Service workers and sell goods			
6. ผู้ปฏิบัติงานที่มีฝีมือในด้านการเกษตร ป่าไม้ และประมง	1,665.7	6.1	0.7	19.9	726.0	912.7	0.3	0.3	6. Skilled agricultural forest and fishery workers			
7. ช่างฝีมือ และผู้ปฏิบัติงานที่เกี่ยวข้อง	309.0	1.7	0.9	69.6	178.1	54.3	4.5	4.5	7. Craft and associate professionals			
8. ผู้ควบคุมเครื่องจักรโรงงานและเครื่องจักร และอุปกรณ์ทางด้านเครื่องประกอบ	130.1	0.6	0.2	90.2	32.8	5.9	0.4	0.4	8. Plant and machine controllers and assemblers			
9. ผู้ประกอบอาชีพงานพื้นฐาน	497.1	0.1	14.7	375.0	54.7	50.8	1.8	1.8	9. Elementary occupations			
10. คนงานซึ่งมิได้จำแนกไว้ในหมวดอื่น	-	-	-	-	-	-	-	-	10. Workers not classifiable by occupation			

ตารางที่ 6 จำนวนผู้มีงานทำ จำแนกตามสถานภาพทำงาน อาชีพ เพศ และเขตการปกครอง ภาคตะวันออกเฉียงเหนือ (ต่อ)
TABLE 6 EMPLOYED PERSONS BY WORK STATUS, OCCUPATION, SEX AND AREA, NORTHEASTERN REGION (Contd.)

ไตรมาสที่ 1/2559 : Quarter 1/2016

ในเขตเทศบาล MUNICIPAL AREA

หน่วยเป็นพัน : In Thousands

อาชีพ	สถานภาพการทำงาน Work Status						การรวมกลุ่ม Members of Producers' Cooperatives	OCCUPATION
	นายจ้าง Employer	ลูกจ้างรัฐบาล Government Employee	ลูกจ้างเอกชน Private Employee	ทำงานส่วนตัว Own Account Worker	ช่วยธุรกิจ ครอบครัว Unpaid Family Worker			
รวม								
Total								
ยอดรวม	2,665.3	408.8	711.2	999.6	469.1	11.1	TOTAL	
ชาย	1,453.0	208.2	434.0	577.6	173.2	9.6	MALE	
1. ผู้จัดการ ข้าราชการระดับอาวุโส และผู้ปฏิบัติกฎหมาย	75.3	36.4	6.0	6.5	1.2	1.2	1. managers, senior officials and Legislators	
2. ผู้ประกอบวิชาชีพที่บ้านต่างๆ	72.2	51.8	13.8	5.6	0.9	0.1	2. Professionals	
3. เจ้าหน้าที่เทคนิคและผู้ประกอบวิชาชีพ ที่เกี่ยวข้องกับด้านต่างๆ	47.2	28.1	10.5	6.7	0.5	-	3. Technicians and associate professionals	
4. เสมียน	27.0	12.8	12.6	0.9	0.2	-	4. Clerks	
5. พนักงานบริการและผู้จำหน่ายสินค้า	283.3	38.6	54.9	120.8	60.5	-	5. Service workers and sell goods	
6. ผู้ปฏิบัติงานที่มีฝีมือในด้านการเกษตร ป่าไม้ และประมง	422.8	3.3	12.7	321.6	82.6	0.1	6. Skilled agricultural forest and fishery workers	
7.ช่างฝีมือ และผู้ปฏิบัติงานที่เกี่ยวข้อง	234.7	9.7	127.7	60.8	16.3	7.9	7. Craft and associate professionals	
8. ผู้ควบคุมเครื่องจักรโรงงานและเครื่องจักร และผู้ปฏิบัติงานด้านการประกอบ	109.8	13.8	64.5	28.4	2.1	-	8. Plant and machine controllers and assemblers	
9. ผู้ประกอบอาชีพงานพื้นฐาน	180.8	13.7	131.3	26.5	8.8	0.4	9. Elementary occupations	
10. คนงานซึ่งไม่ได้จำแนกไว้ในหมวดอื่น	-	-	-	-	-	-	10. Workers not classifiable by occupation	

ตารางที่ 6 จำนวนผู้มีงานทำ จำแนกตามสถานภาพทำงาน อาชีพ เพศ และเขตการปกครอง ภาคตะวันออกเฉียงเหนือ (ต่อ)
 TABLE 6 EMPLOYED PERSONS BY WORK STATUS, OCCUPATION, SEX AND AREA, NORTHEASTERN REGION (Contd.)

ไตรมาสที่ 1/2559 : Quarter 1/2016

ในเขตเทศบาล MUNICIPAL AREA

หน่วยเป็นพัน : In Thousands

อาชีพ	สถานภาพการทำงาน Work Status							OCCUPATION
	นายจ้าง	ลูกจ้างรัฐบาล	ลูกจ้างเอกชน	ทำงานส่วนตัว	ช่วยธุรกิจครอบครัว	การรวมกลุ่ม	Members of Producers' Cooperatives	
Total	Employer	Government Employee	Private Employee	Own Account Worker	Unpaid Family Worker	Members of Producers' Cooperatives	Members of Producers' Cooperatives	
หญิง	1,212.3	200.6	277.2	422.0	295.9	1.5	1.5	TOTAL
1. ผู้จัดการ ข้าราชการระดับอาวุโส และผู้บริหาร	31.5	13.2	5.3	6.4	2.1	0.2	0.2	1. managers, senior officials and Legislators
2. ผู้ประกอบวิชาชีพด้านต่างๆ	121.0	106.4	11.1	2.3	0.7	-	-	2. Professionals
3. เจ้าหน้าที่เทคนิคและผู้ประกอบวิชาชีพที่เกี่ยวข้องกับด้านต่างๆ	52.8	23.9	21.4	4.4	2.7	-	-	3. Technicians and associate professionals
4. เสมียน	61.4	34.0	24.3	1.7	1.4	-	-	4. Clerks
5. พนักงานบริการและผู้จำหน่ายสินค้า	394.1	14.4	89.3	187.2	96.0	0.1	0.1	5. Service workers and sell goods
6. ผู้ปฏิบัติงานที่มีฝีมือในด้านการเกษตร ป่าไม้ และประมง	308.0	0.4	5.1	139.3	162.0	-	-	6. Skilled agricultural forest and fishery workers
7. ช่างฝีมือ และผู้ปฏิบัติงานที่เกี่ยวข้อง	78.8	-	16.1	47.8	12.9	1.0	1.0	7. Craft and associate professionals
8. ผู้ควบคุมเครื่องจักรโรงงานและเครื่องจักร และผู้ปฏิบัติงานด้านการประกอบ	35.0	0.2	23.0	9.0	2.3	-	-	8. Plant and machine controllers and assemblers
9. ผู้ประกอบอาชีพงานพื้นฐาน	129.7	8.2	81.7	24.0	15.6	0.2	0.2	9. Elementary occupations
10. คนงานซึ่งไม่ได้จำแนกไว้ในหมวดอื่น	-	-	-	-	-	-	-	10. Workers not classifiable by occupation

ตารางที่ 6 จำนวนผู้มีงานทำ จำแนกตามสถานภาพทำงาน อาชีพ เพศ และเขตการปกครอง ภาคตะวันออกเฉียงเหนือ (ต่อ)
TABLE 6 EMPLOYED PERSONS BY WORK STATUS, OCCUPATION, SEX AND AREA, NORTHEASTERN REGION (Contd.)

ไตรมาสที่ 1/2559 : Quarter 1/2016 หน่วยเป็นพัน : in Thousands

อาชีพ	สถานภาพการทำงาน Work Status						การรวมกลุ่ม Members of Producers' Cooperatives	OCCUPATION
	นายจ้าง Employer	ลูกจ้างรัฐบาล Government Employee	ลูกจ้างเอกชน Private Employee	ทำงานส่วนตัว Own Account Worker	ช่วยธุรกิจ ครอบครัว Unpaid Family Worker	TOTAL		
ยอดรวม	92.9	561.9	1,735.2	2,780.3	1,481.7	25.8	TOTAL	
ชาย	74.4	306.7	1,082.8	1,712.8	526.6	19.5	MALE	
1. ผู้จัดการ ข้าราชการระดับอาวุโส และผู้ปฏิบัติกฎหมาย	29.8	99.8	7.8	15.7	1.8	1.8	1. managers, senior officials and Legislators	
2. ผู้ประกอบวิชาชีพที่ต่างกัน	1.1	65.8	9.3	0.6	-	-	2. Professionals	
3. เจ้าหน้าที่เทคนิคและผู้ประกอบวิชาชีพ ที่เกี่ยวข้องกับด้านต่างๆ	2.0	21.9	18.1	10.6	1.5	-	3. Technicians and associate professionals	
4. เสมียน	0.7	19.0	12.3	-	-	-	4. Clerks	
5. พนักงานบริการและผู้จำหน่ายสินค้า	4.2	53.1	91.8	135.4	80.9	-	5. Service workers and sell goods	
6. ผู้ปฏิบัติงานที่ไม่มีชื่อในด้านการเกษตร ป่าไม้ และประมง	9.3	2.7	26.4	1,279.4	396.5	0.5	6. Skilled agricultural forest and fishery workers	
7. ช่างฝีมือ และผู้ปฏิบัติงานที่เกี่ยวข้อง	19.9	11.4	335.1	132.4	24.7	15.5	7. Craft and associate professionals	
8. ผู้ควบคุมเครื่องจักรโรงงานและเครื่องจักร และผู้ปฏิบัติงานด้านการประกอบ	4.5	14.1	141.7	78.8	6.3	-	8. Plant and machine controls and assemblers	
9. ผู้ประกอบอาชีพงานพื้นฐาน	2.9	19.0	440.3	59.9	14.9	1.7	9. Elementary occupations	
10. คนงานซึ่งไม่ได้จำแนกไว้ในหมวดอื่น	-	-	-	-	-	-	10. Workers not classifiable by occupation	

ตารางที่ 6 จำนวนผู้มีงานทำ จำแนกตามสถานภาพทำงาน อาชีพ เพศ และเขตการปกครอง ภาคตะวันออกเฉียงเหนือ (ต่อ)
TABLE 6 EMPLOYED PERSONS BY WORK STATUS, OCCUPATION, SEX AND AREA, NORTHEASTERN REGION (Contd.)

ไตรมาสที่ 1/2559 : Quarter 1/2016 นอกเขตเทศบาล NON-MUNICIPAL AREA หน่วยเป็นพัน : in Thousands

อาชีพ	สถานภาพการทำงาน Work Status										การรวมกลุ่ม Members of Producers' Cooperatives	OCCUPATION
	รวม	นายจ้าง Employer	ลูกจ้างรัฐบาล Government Employee	ลูกจ้างเอกชน Private Employee	ทำงานส่วนตัว Own Account Worker	ช่วยธุรกิจ ครอบครัว Unpaid Family Worker	Total					
หญิง	2,954.9	18.5	255.1	652.4	1,067.5	955.1	6.3	TOTAL				
1. ผู้จัดการ ข้าราชการระดับอาวุโส และผู้บัญญัติกฎหมาย	32.1	6.5	18.9	3.3	3.1	0.2	-	1. managers, senior officials and Legislators				
2. ผู้ประกอบวิชาชีพด้านต่างๆ	160.2	0.4	129.7	24.8	4.2	1.2	-	2. Professionals				
3. เจ้าหน้าที่เทคนิคและผู้ประกอบวิชาชีพ ที่เกี่ยวข้องกับด้านต่างๆ	51.5	0.7	22.6	21.3	6.3	0.7	-	3. Technicians and associate professionals				
4. เสมียน	81.8	-	42.1	35.7	1.4	2.6	-	4. Clerks				
5. พนักงานบริการและผู้จำหน่ายสินค้า	578.9	5.3	34.0	138.5	281.0	119.6	0.5	5. Service workers and sell goods				
6. ผู้ปฏิบัติงานที่มีฝีมือในด้านการเกษตร ป่าไม้ และประมง	1,357.7	5.0	0.3	14.8	586.7	750.7	0.3	6. Skilled agricultural forest and fishery workers				
7.ช่างฝีมือ และผู้ปฏิบัติงานที่เกี่ยวข้อง	230.2	0.7	0.9	53.5	130.3	41.4	3.4	7. Craft and associate professionals				
8. ผู้ควบคุมเครื่องจักรโรงงานและเครื่องจักร และผู้ปฏิบัติงานด้านการประกอบ	95.1	-	-	67.2	23.9	3.6	0.4	8. Plant and machine controllers and assemblers				
9. ผู้ประกอบอาชีพงานพื้นฐาน	367.4	-	6.6	293.3	30.7	35.2	1.6	9. Elementary occupations				
10. คนงานซึ่งไม่ได้จำแนกไว้ในหมวดอื่น	-	-	-	-	-	-	-	10. Workers not classifiable by occupation				

ตารางที่ 7 จำนวนผู้จ้างงานที่จำแนกตามสถานภาพทำงาน อุตสาหกรรม เพศ และเขตการปกครอง ภาคตะวันออกเฉียงเหนือ (ต่อ)

TABLE 7 EMPLOYED PERSONS BY WORK STATUS, INDUSTRY, SEX AND AREA, NORTHEASTERN REGION (Contd.)

ไตรมาสที่ 1/2559 : Quarter 1/2016

หน่วยเป็นพัน : In Thousands

อุตสาหกรรม	สถานภาพการทำงาน Work Status							รวม	INDUSTRY
	นายจ้าง	ลูกจ้างรัฐบาล	ลูกจ้างเอกชน	ทำงานส่วนตัว	ช่วยธุรกิจครอบครัว	การรวมกลุ่ม	Members of Producers' Cooperatives		
	Employer	Government Employee	Private Employee	Own Account Worker	Unpaid Family Worker	Worker	Cooperatives		
ยอดรวม	2,665.3	408.8	711.2	999.6	469.1	11.1		TOTAL	
ชาย	1,453.0	208.2	434.0	577.6	173.2	9.6		MALE	
1. เกษตรกรรม การป่าไม้ และกิจการประมง	472.7	1.0	51.9	334.1	83.2	0.1		1. Agriculture, forestry and fishing	
2. การทำเหมืองแร่ และเหมืองหิน	2.1	-	2.1	-	-	-		2. Mining and quarrying	
3. การผลิต	112.2	-	63.4	31.6	11.9	0.8		3. Manufacturing	
4. ไฟฟ้า ก๊าซ ไอน้ำและระบบปรับอากาศ	8.8	-	1.2	-	-	-		4. Electricity, gas, steam and air conditioning supply	
5. การจัดหาที่พัก การจัดการและการบำบัดน้ำเสีย ของเสีย และสิ่งมีค่า	10.0	-	1.0	1.3	-	-		5. Water supply; sewerage, waste management and remediation activities	
6. การก่อสร้าง	172.5	-	124.4	15.3	3.1	8.7		6. Construction	
7. การขนส่ง และการขายปลีก การซ่อมยานยนต์	267.8	-	96.4	108.9	48.3	-		7. Wholesale and retail trade; repair of motor vehicles and motorcycles	
8. การขนส่ง และสถานที่เก็บสินค้า	45.4	2.3	21.9	19.8	1.2	-		8. Transportation and storage	
9. ที่พักแรมและบริการด้านอาหาร	81.9	0.0	19.6	35.2	22.2	-		9. Accommodation and food service activities	
10. ข้อมูลข่าวสารและการสื่อสาร	7.3	0.3	3.6	1.9	0.1	-		10. Information and communication	
11. กิจกรรมทางการเงินและการประกันภัย	12.7	-	6.1	0.9	0.1	0.1		11. Financial and insurance activities	
12. กิจกรรมอสังหาริมทรัพย์	2.4	0.2	0.6	1.4	0.2	-		12. Real estate activities	
13. กิจกรรมทางวิชาชีพ วิทยาศาสตร์ และเทคนิค	8.9	1.0	2.0	4.3	1.0	-		13. Professional, scientific and technical activities	
14. กิจกรรมการบริหารและการบริการสนับสนุน	8.3	0.7	5.7	1.9	-	-		14. Administrative and support service activities	
15. การบริหารราชการ การป้องกันประเทศ การประกันสังคม	122.4	-	122.4	-	-	-		15. Public administration and defence; compulsory social security	
16. การศึกษา	44.3	-	5.4	-	-	-		16. Education	
17. กิจกรรมด้านสุขภาพและงานสังคมสงเคราะห์	20.9	19.4	1.2	0.2	0.1	-		17. Human health and social work activities	
18. ศิลปะ ความบันเทิง และนันทนาการ	9.1	1.2	3.4	3.3	0.8	-		18. Arts, entertainment and recreation	
19. กิจกรรมบริการด้านอื่น ๆ	40.5	-	21.4	17.7	1.0	-		19. Other service activities	
20. กิจกรรมการทำงานในครัวเรือนส่วนบุคคล การผลิตสินค้าและบริการที่จ้างเองเพื่อใช้ในครัวเรือน	2.7	-	2.7	-	-	-		20. Activities of households as employers; undifferentiated goods and services-producing activities of households for own use	
21. กิจกรรมขององค์กรระหว่างประเทศ	-	-	-	-	-	-		21. Activities of extraterritorial organizations and bodies	
22. ไม่ทราบ	-	-	-	-	-	-		22. Unknown	

ตารางที่ 8 จำนวนผู้มีงานทำ จำแนกตามอาชีพ และอุตสาหกรรม ภาคตะวันออกเฉียงเหนือ
TABLE 8 EMPLOYED PERSONS BY OCCUPATION AND INDUSTRY, NORTHEASTERN REGION

หน่วยนับพัน : in Thousands

อาชีพ	อุตสาหกรรม Industry														TOTAL	OCCUPATION
	รวม	เกษตรกรรม การปลูกไม้ และการประมง	การขุดแร่ และเหมืองหิน	การตัด ไม้	ไฟฟ้า ก๊าซ ไอน้ำระบบปรับอากาศ	น้ำดื่มและระบบ บำบัดน้ำเสีย	จัดหาวัตถุดิบ น้ำเชื้อเพลิง	การจัดส่ง Construction	การขายส่ง การขายปลีก การส่งมอบ whole sale/retail	การขนส่ง และ สถานที่เก็บสินค้า	ที่พักแรมและ บริการด้านอาหาร	ข้อมูลข่าวสาร และการสื่อสาร	การเงินและ การประกันภัย	การเงินและ การประกันภัย		
Total	9,343.1	4,320.0	6.2	848.7	16.6	24.3	755.2	1,369.1	151.9	458.7	25.2	65.4	65.4	65.4	65.4	
1. ผู้จัดการ ข้าราชการระดับอาวุโส และผู้ปฏิบัติกฎหมาย	295.6	0.3	0.1	7.6	1.3	1.1	58.3	30.8	2.6	12.4	3.6	9.1	9.1	9.1	1. managers, senior officials	
2. ผู้ประกอบวิชาชีพด้านต่างๆ	430.2	0.1	-	5.5	-	3.0	1.4	13.0	-	4.3	6.9	2.4	2.4	2.4	2. Professionals	
3. เจ้าหน้าที่เทคนิคและผู้ประกอบวิชาชีพ ที่เกี่ยวข้องกับด้านต่างๆ	205.7	0.5	-	23.5	3.8	2.9	7.5	22.8	1.1	1.1	5.6	29.7	29.7	29.7	3. Technicians and associate professionals	
4. เสมียน	202.2	-	0.5	20.8	1.4	2.7	1.1	29.1	17.0	4.9	4.2	14.7	14.7	14.7	4. Clerks	
5. พนักงานบริการและผู้จำหน่ายสินค้า	1,621.6	1.9	0.3	20.8	2.7	1.7	0.2	911.9	3.2	406.1	3.7	2.3	2.3	2.3	5. Service workers and sell goods	
6. ผู้ปฏิบัติงานที่มีฝีมือในด้านการเกษตร ป่าไม้ และประมง	3,803.2	3,773.8	-	6.3	-	0.1	-	11.3	-	3.2	-	-	-	-	6. Skilled agricultural, forest and fishery workers	
7.ช่างฝีมือ และผู้ปฏิบัติงานที่เกี่ยวข้อง	1,062.8	2.8	1.1	508.7	4.3	1.8	376.3	137.1	0.7	2.9	1.0	1.4	1.4	1.4	7. Craft and associate professionals	
8. ผู้ควบคุมเครื่องจักรโรงงานและเครื่องจักร และผู้ปฏิบัติงานด้านการประกอบ	485.3	43.6	4.1	198.0	2.0	4.1	37.8	46.4	111.7	-	0.2	1.6	1.6	1.6	8. Plant and machine controllers and assemblers	
9. ผู้ประกอบอาชีพทั้งหมด	1,216.6	497.0	0.2	57.7	1.1	6.9	272.6	166.6	15.7	23.9	0.1	4.2	4.2	4.2	9. Elementary occupations	
10. คนงานซึ่งมิได้จำแนกไว้ในหมวดอื่น	-	-	-	-	-	-	-	-	-	-	-	-	-	-	10. Workers not classifiable by occupation	

ตารางที่ 8 จำนวนผู้จ้างงาน จำแนกตามอาชีพ และอุตสาหกรรม ภาคตะวันออกเฉียงเหนือ (ต่อ)
 TABLE 8 EMPLOYED PERSONS BY OCCUPATION AND INDUSTRY , NORTHEASTERN REGION (Contd.)

หน่วยนับ : in Thousands

อาชีพ	อุตสาหกรรม (th) Industry (Contd.)													TOTAL	OCCUPATION
	กิจกรรม อสังหาริมทรัพย์ Real estate activities	กิจกรรมทางวิชาชีพ วิทยาศาสตร์ เทคโนโลยี และเทคนิค Professional, scientific, technical activities	การบริหารงาน และบริการสนับสนุน และบริการสนับสนุน Administrative support service activities	การบริหารราชการ ป้องรับประเทศ Public administration	การศึกษา Education	กิจกรรมสุขภาพ งานสังคมสงเคราะห์ Health and social work	ศิลปะ ความบันเทิง และนันทนาการ Art and entertainment	บริการด้านอื่นๆ Other service	งานในครัวเรือน Activities of household	กิจกรรมนอกเขต Extra-territorial	ไม่ทราบ Unknown				
ยอดรวม	15.2	28.0	41.1	457.5	325.1	158.5	61.4	191.7	23.3	-	-	-	-	-	-
1. ผู้จัดการ ข้าราชการระดับอาวุโส และผู้บริหารอาวุโส	1.6	0.1	0.4	148.0	12.0	2.6	1.0	2.8	-	-	-	-	-	-	1. managers, senior officials and Legislators
2. ผู้ประกอบวิชาชีพด้านต่างๆ	-	8.2	0.9	62.0	244.0	67.9	9.6	1.0	-	-	-	-	-	-	2. Professionals
3. เจ้าของที่พินิจและผู้ประกอบวิชาชีพที่เกี่ยวข้องกับด้านต่างๆ	1.2	8.8	1.2	49.6	3.8	34.7	5.6	2.3	-	-	-	-	-	-	3. Technicians and associate professionals
4. เสมียน	0.2	3.9	10.3	73.5	8.4	7.5	1.6	0.7	-	-	-	-	-	-	4. Clerks
5. พนักงานบริการและผู้จำหน่ายสินค้า	4.1	0.1	12.1	58.0	46.5	36.5	16.1	86.1	7.5	-	-	-	-	-	5. Service workers and sell goods
6. ผู้ปฏิบัติงานที่มีฝีมือในด้านการเกษตร ป่าไม้ และประมง	-	1.0	0.3	4.5	0.3	0.6	1.0	0.5	0.6	-	-	-	-	-	6. Skilled agricultural forest and fishery workers
7.ช่างฝีมือ และผู้ปฏิบัติงานที่เกี่ยวข้อง	5.9	4.7	1.2	10.5	0.9	1.2	0.1	20.3	-	-	-	-	-	-	7. Craft and associate professionals
8. ผู้ควบคุมเครื่องจักรโรงงานและเครื่องจักร และผู้ปฏิบัติงานด้านการประกอบ	-	0.3	3.8	17.8	3.2	2.3	1.3	2.7	4.3	-	-	-	-	-	8. Plant and machine controllers and assemblers
9. ผู้ประกอบอาชีพงานพื้นฐาน	2.9	1.0	10.8	33.5	6.1	5.2	25.3	75.3	11.0	-	-	-	-	-	9. Elementary occupations
10. คนงานซึ่งมิได้จำแนกไว้ในหมวดอื่น	-	-	-	-	-	-	-	-	-	-	-	-	-	-	10. Workers not classifiable by occupation

ตารางที่ 8 จำนวนผู้จ้างทำ งานตามอาชีพ อุตสาหกรรม และ เพศ ภาคตะวันออกเฉียงเหนือ
TABLE 8 EMPLOYED PERSONS BY OCCUPATION, INDUSTRY AND SEX, NORTHEASTERN REGION

หน่วยนับ: ใน Thousands

อาชีพ Occupation	อุตสาหกรรม Industry											กิจการการเงินและ การประกันภัย Financial intermediation	OCCUPATION	
	รวม Total	เกษตรกรรม การปลูก และการประมง Agriculture	การทำ เหมืองแร่ และเหมืองหิน Mining	การผลิต Manufacturing	ไฟฟ้า ก๊าซ ไอน้ำระบบปรับอากาศ Electricity	จัดหาน้ำ บำบัดน้ำเสีย และประปา Water supply sewerage, waste	การก่อสร้าง Construction	การขนส่ง การขนถ่าย การขุดเจาะ การขุดแร่ wholesale	การขนส่งและ สถานที่เก็บสินค้า Transportation and storage	ที่พักแและ บริการด้านอาหาร Accommodation and food service	ข้อมูลข่าวสาร และการสื่อสาร Information			27.9
1. ผู้จัดการ ช่างเทคนิคช่างก่อสร้าง และผู้ปฏิบัติงานทุกสาขา	5,176.0	2,450.1	5.1	374.4	12.9	18.0	652.3	673.5	139.1	147.3	14.6	27.9	5.5	1. managers, senior officials and Legislators
2. ผู้ประกอบการวิชาชีพต่าง ๆ	148.9	0.1	-	3.6	-	2.8	1.4	3.0	-	1.3	4.6	1.9	2.0	Professionals
3. เจ้าหน้าที่เทคนิคและผู้ประกอบการวิชาชีพ ที่เกี่ยวข้องกันด้านต่าง ๆ	101.3	0.2	-	11.8	2.2	2.6	6.4	8.2	0.8	0.7	4.0	9.3	9.3	3. Technicians and associate professionals
4. เสมียน	59.0	-	0.4	5.0	-	0.8	-	6.2	11.0	2.0	0.1	6.1	6.1	4. Clerks
5. พนักงานบริการและผู้จำหน่ายสินค้า	648.7	1.2	-	12.8	2.7	1.1	0.2	359.4	1.6	126.2	2.9	0.9	0.9	5. Service workers and sell goods
6. ผู้ปฏิบัติงานที่มีชื่อในด้านการเกษตร ป่าไม้ และประมง	2,137.5	2,119.2	-	4.6	-	0.1	-	4.6	-	2.4	-	-	-	6. Skilled agricultural, forest and fishery workers
7. ช่างฝีมือ และผู้ปฏิบัติงานที่เกี่ยวข้อง และผู้ปฏิบัติงานด้านการประกอบ และผู้ปฏิบัติงานด้านพื้นฐาน	773.8	1.5	0.8	226.2	4.3	1.3	367.2	127.3	0.7	1.0	1.0	1.4	1.4	7. Craft- and associate professionals
8. ผู้ควบคุมเครื่องจักรโรงงานและเครื่องจักร และผู้ปฏิบัติงานด้านพื้นฐาน	355.2	42.9	3.7	75.9	2.0	4.1	37.6	45.8	107.8	-	0.2	1.6	1.6	8. Plant and machine controllers and assemblers
9. ผู้ประกอบอาชีพช่างพื้นฐาน	719.5	285.0	0.2	29.7	0.5	4.2	183.5	99.1	14.7	8.5	0.1	1.2	1.2	9. Elementary occupations
10. คนงานซึ่งมีชื่อในหมวดอื่น	-	-	-	-	-	-	-	-	-	-	-	-	-	10. Workers not classifiable by occupation
หญิง	4,167.2	1,869.9	1.1	474.4	3.7	6.3	102.9	695.6	12.8	311.4	10.7	37.5	37.5	FEMALE
1. ผู้จัดการ ช่างเทคนิคช่างก่อสร้าง และผู้ปฏิบัติงานทุกสาขา	63.6	0.3	-	2.8	-	-	2.3	11.0	-	7.2	1.9	3.7	3.7	1. managers, senior officials and Legislators
2. ผู้ประกอบการวิชาชีพต่าง ๆ	281.2	-	-	1.9	-	0.3	-	10.1	-	3.0	2.2	0.5	0.5	2. Professionals
3. เจ้าหน้าที่เทคนิคและผู้ประกอบการวิชาชีพ ที่เกี่ยวข้องกันด้านต่าง ๆ	104.4	0.3	-	11.7	1.7	0.3	1.1	14.7	0.3	0.3	1.6	20.3	20.3	3. Technicians and associate professionals
4. เสมียน	143.2	-	0.1	15.7	1.4	1.9	1.1	22.9	6.0	2.9	4.1	8.5	8.5	4. Clerks
5. พนักงานบริการและผู้จำหน่ายสินค้า	973.0	0.8	0.3	8.0	-	0.6	-	552.4	1.6	279.8	0.9	1.4	1.4	5. Service workers and sell goods
6. ผู้ปฏิบัติงานที่มีชื่อในด้านการเกษตร ป่าไม้ และประมง	1,665.7	1,654.6	-	1.6	-	-	-	6.7	-	0.8	-	-	-	6. Skilled agricultural, forest and fishery workers
7. ช่างฝีมือ และผู้ปฏิบัติงานที่เกี่ยวข้อง และผู้ปฏิบัติงานด้านประกอบ	309.0	1.3	0.3	282.5	-	0.5	9.1	9.8	-	1.9	-	-	-	7. Craft- and associate professionals
8. ผู้ควบคุมเครื่องจักรโรงงานและเครื่องจักร และผู้ปฏิบัติงานด้านพื้นฐาน	130.1	0.7	0.5	122.1	-	-	0.3	0.6	3.9	-	-	-	-	8. Plant and machine controllers and assemblers
9. ผู้ประกอบอาชีพช่างพื้นฐาน	497.1	212.0	-	27.9	0.6	2.8	89.1	67.5	1.0	15.5	-	3.0	3.0	9. Elementary occupations
10. คนงานซึ่งมีชื่อในหมวดอื่น	-	-	-	-	-	-	-	-	-	-	-	-	-	10. Workers not classifiable by occupation

ตารางที่ 8 จำนวนผู้จ้างงานที่ จําแนกตามอาชีพ, อุตสาหกรรม และ เพศ, ภาคตะวันออกเฉียงเหนือ (ตบ)
TABLE 8 EMPLOYED PERSONS OCCUPATION, INDUSTRY AND SEX, NORTH-EASTERN REGION (Contd.)

อาชีพ Occupation	อุตสาหกรรม (ตบ) - Industry (Contd.)										ไม่ทราบ Unknown	OCCUPATION		
	กิจกรรม อสังหาริมทรัพย์ Real estate activities	กิจกรรมทางวิชาชีพ วิทย์และแพทย์ Professional/scientific	การบริหารงาน ป้องกันประเทศ Public administration	การศึกษา Education	กิจกรรมด้านสุขภาพ งานสังคมสงเคราะห์ Health and social work	ศิลปะ ความบันเทิง และนันทนาการ Art, entertainment	บริการอื่นๆ Other service	งานในครัวเรือน ส่วนบุคคล Activities of household	กิจกรรมนอก จังหวัด Extra-territorial	MALE			FEMALE	
ชาย Male	11.5	15.0	20.5	132.3	36.0	35.6	93.8	7.2	-	-	-	7.2	-	MALE
1. ผู้จัดการ ช่างการขนส่งทาง น้ำและผู้ใช้บริการรถโดยสาร และผู้ใช้บริการรถโดยสาร	0.7	-	0.1	11.1	1.3	1.0	0.7	-	-	-	-	-	-	1. managers, senior officials and Legislators
2. ผู้ประกอบการวิชาชีพด้านต่างๆ	-	4.7	0.8	79.4	8.2	4.7	0.4	-	-	-	-	-	-	2. Professionals
3. เจ้าหน้าที่เทคนิคและผู้ประกอบการวิชาชีพ ที่เกี่ยวข้องกันด้านต่างๆ	0.4	5.1	1.2	32.5	8.3	4.7	0.8	-	-	-	-	-	-	3. Technicians and associate professionals
4. เสมียน	0.1	0.3	2.1	2.8	2.3	0.8	-	-	-	-	-	-	-	4. Clerks
5. พนักงานบริการและผู้จำหน่ายสินค้า	3.0	0.1	8.7	30.8	11.0	11.9	26.8	0.5	-	-	-	-	-	5. Service workers and sell goods
6. ผู้ปฏิบัติงานที่มีฝีมือในด้านการเกษตร ปศุสัตว์ และประมง	-	0.2	0.3	0.2	0.6	0.2	0.5	0.6	-	-	-	-	-	6. Skilled agricultural forest and fishery workers
7. ช่างฝีมือ และผู้ปฏิบัติงานที่เกี่ยวข้อง และผู้ปฏิบัติงานด้านการประกอบ และผู้ใช้บริการช่างเครื่องจักร	5.9	3.9	1.2	10.5	1.2	0.1	17.5	-	-	-	-	-	-	7. Craft and associate professionals
8. ผู้ประกอบการช่างเครื่องจักร และผู้ประกอบการช่างเครื่องจักร	-	0.3	3.5	17.8	2.1	1.3	1.1	4.3	-	-	-	-	-	8. Plant and machine controllers and assemblers
9. ผู้ประกอบการช่างเครื่องจักร ที่เกี่ยวข้องกันด้านต่างๆ	1.5	0.5	2.5	26.9	1.2	10.8	46.0	1.8	-	-	-	-	-	9. Elementary occupations
10. คนงานซึ่งมิได้จำแนกไว้ในหมวดอื่น	-	-	-	-	-	-	-	-	-	-	-	-	-	10. Workers not-classifiable by occupation
หญิง Female	3.7	13.0	20.6	192.8	122.5	25.9	97.9	16.2	-	-	-	-	-	FEMALE
1. ผู้จัดการ ช่างการขนส่งทางน้ำ และผู้ใช้บริการรถโดยสาร	0.9	0.1	0.3	28.9	1.3	-	2.1	-	-	-	-	-	-	1. managers, senior officials and Legislators
2. ผู้ประกอบการวิชาชีพด้านต่างๆ	-	3.4	0.2	164.5	59.8	4.8	0.6	-	-	-	-	-	-	2. Professionals
3. เจ้าหน้าที่เทคนิคและผู้ประกอบการวิชาชีพ ที่เกี่ยวข้องกันด้านต่างๆ	0.9	3.8	-	17.1	26.4	0.8	1.5	-	-	-	-	-	-	3. Technicians and associate professionals
4. เสมียน	0.1	3.6	8.2	5.5	5.3	0.8	0.7	-	-	-	-	-	-	4. Clerks
5. พนักงานบริการและผู้จำหน่ายสินค้า	1.0	-	3.4	15.7	25.5	4.2	59.3	7.0	-	-	-	-	-	5. Service workers and sell goods
6. ผู้ปฏิบัติงานที่มีฝีมือในด้านการเกษตร ปศุสัตว์ และประมง	-	0.7	-	0.1	-	0.8	-	-	-	-	-	-	-	6. Skilled agricultural forest and fishery workers
7. ช่างฝีมือ และผู้ปฏิบัติงานที่เกี่ยวข้อง และผู้ปฏิบัติงานด้านการประกอบ	-	0.8	-	-	-	-	2.9	-	-	-	-	-	-	7. Craft and associate professionals
8. ผู้ประกอบการช่างเครื่องจักร และผู้ประกอบการช่างเครื่องจักร	-	-	0.2	-	0.2	-	1.6	-	-	-	-	-	-	8. Plant and machine controllers and assemblers
9. ผู้ประกอบการช่างเครื่องจักร ที่เกี่ยวข้องกันด้านต่างๆ	0.8	0.5	8.3	4.6	4.0	14.4	29.3	9.2	-	-	-	-	-	9. Elementary occupations
10. คนงานซึ่งมิได้จำแนกไว้ในหมวดอื่น	-	-	-	-	-	-	-	-	-	-	-	-	-	10. Workers not-classifiable by occupation

ตารางที่ 8. จำนวนผู้จ้างทำ จำแนกตามอาชีพ อุตสาหกรรม เพศ และเขตภาคของ ภาคตะวันออกเฉียงเหนือ
TABLE 8. EMPLOYED PERSONS BY OCCUPATION INDUSTRY SEX AND AREA , NORTHEASTERN REGION

หน่วยนับ: ใน Thousand

อาชีพ	อุตสาหกรรม MUNICIPAL AREA										รวม	TOTAL	OCCUPATION	
	การปลูก และป่า การเกษตร และป่า	การขุด เหมืองแร่ และพลังงาน	การผลิต Manufacturing	ไฟฟ้า ก๊าซ ไอน้ำระบบ อากาศ	น้ำประปา และของเสีย	การก่อสร้าง Construction	การขาย ค้าปลีก ค้าส่ง	การขนส่ง และ การเก็บ พัสดุ	ที่พักแรม และ บริการ อาหาร	ข้อมูล ข่าวสาร และการ สื่อสาร				การ บริการ และ อาหาร
	Agriculture	Mining	Manufacturing	Electricity	Water supply	Construction	Wholesale and retail trade	Transportation and storage	Accommodation and food service	Information communication	Financial Intermediation			
ทั้งหมด	810.0	2.8	227.6	11.2	13.5	193.7	531.1	49.2	225.7	9.8	31.8			
ชาย	472.7	2.1	112.2	8.8	10.0	172.5	267.8	45.4	81.9	7.3	12.7		MALE	
1. ผู้จัดการ ข้าราชการระดับอาวุโส และผู้ปฏิบัติงานอาวุโส	-	0.1	2.1	1.3	1.1	19.6	9.2	0.1	4.0	0.9	4.0		1. managers, senior officials and Legislators	
2. ผู้ประกอบการวิชาชีพต่างๆ	0.1	-	3.3	-	2.8	0.2	3.0	-	0.5	2.0	-		1.2. Professionals	
3. เจ้าหน้าที่เทคนิคและผู้ประกอบการวิชาชีพ ที่เกี่ยวข้องกันต่างๆ	0.2	-	3.3	2.2	2.4	1.6	3.8	0.8	0.2	2.4	-		2.8. 3. Technicians and associate professionals	
4. เสมียน	-	-	2.1	-	0.2	-	5.4	3.4	2.0	-	-		4. Clerks	
5. พนักงานบริการและผู้จำหน่ายสินค้า	-	-	5.2	0.3	0.4	0.2	148.1	0.9	71.4	0.8	-		0.9. 5. Service workers and sell goods	
6. ผู้ปฏิบัติงานที่มีอันตรกิริยากับ ป่าไม้ และป่า	416.4	-	0.5	-	0.1	-	0.5	-	1.7	-	-		- 6. Skilled agricultural forest and fishery workers	
7. ช่างฝีมือ และผู้ปฏิบัติงานที่เกี่ยวข้อง	0.7	0.8	64.1	3.3	0.6	99.3	48.3	0.5	0.4	1.0	-		- 7. Craft and associate professionals	
8. ผู้ควบคุมเครื่องจักรโรงงานและเครื่องจักร และผู้ปฏิบัติงานด้านการประกอบ	10.1	1.2	22.7	1.4	0.6	7.6	16.9	32.3	-	0.2	-		0.8. 8. Plant and machine controllers and assemblers	
9. ผู้ประกอบการอาชีพทางที่ฐาน	45.2	-	9.0	0.2	2.0	44.1	32.6	7.4	1.8	0.1	-		0.6. 9. Elementary occupations	
10. คนงานที่มีจำแนกไม่ได้โดยอาชีพ	-	-	-	-	-	-	-	-	-	-	-		- 10. Workers not classifiable by occupation	

ตารางที่ 8 จำนวนผู้จ้างทำ งานตามอาชีพ อุตสาหกรรม เขต และเขตการปกครองภาคตะวันออกเฉียงเหนือ
TABLE 8 EMPLOYED PERSONS OCCUPATION INDUSTRY SEX AND AREA ,NORTHEASTERN REGION

อาชีพ Occupation	อุตสาหกรรม Municipal Area										รวม Total	จำนวน person
	เกษตรกรรม และป่าไม้ และประมง Agriculture	การทำเหมืองแร่ และพลังงาน Mining	การผลิต Manufacturing	ไฟฟ้า ก๊าซ ไอน้ำและระบบ อากาศ Electricity	จัดหาน้ำ บำบัดน้ำเสีย และระบบ Water supply sewage, waste	การก่อสร้าง Construction	การขนส่ง การพาณิชย์ การโรงแรมที่พัก whole sale/retail	การขนส่งและ ยานยนต์ Transportation	ที่พักแและ บริการด้านอาหาร Accommodation and food service	ข้อมูลข่าวสาร และการสื่อสาร Information communication		
หญิง	1,212.3	125.3	2.5	3.5	27.2	263.3	3.8	143.8	2.5	19.1	19.1	FEMALE
1. ผู้จัดการ ข้าราชการระดับอาวุโส และผู้ปฏิบัติงานอาวุโส	0.3	1.2	-	-	0.9	7.0	-	4.6	-	3.3	3.3	1. managers, senior officials and Legislators
2. ผู้ประกอบวิชาชีพด้านต่างๆ	-	1.4	-	0.3	-	2.5	-	0.7	0.4	0.3	0.3	2. Professionals
3. เจ้าหน้าที่เทคนิคและผู้ประกอบวิชาชีพ ที่เกี่ยวข้องกับด้านต่างๆ	0.3	3.5	1.7	0.3	1.1	8.1	0.3	0.3	0.1	9.2	9.2	3. Technicians and associate professionals
4. เติมน	-	5.2	0.8	1.7	-	9.8	1.9	2.1	1.2	4.7	4.7	4. Clerks
5. พนักงานบริการและผู้จำหน่ายสินค้า	0.6	5.4	-	0.1	-	209.5	0.2	126.9	0.9	0.8	0.8	5. Service workers and sell goods
6. ผู้ปฏิบัติงานที่มีชื่อในด้านการเกษตร ป่าไม้ และประมง	305.8	-	-	-	-	1.3	-	-	-	-	-	6. Skilled agricultural forest and fishery workers
7. ช่างฝีมือ และผู้ปฏิบัติงานที่เกี่ยวข้อง	0.2	69.6	-	-	2.5	3.9	-	1.1	-	-	-	7. Craft and associate professionals
8. ผู้ควบคุมเครื่องจักรและเครื่องจักร และผู้ปฏิบัติงานด้านการประกอบ	0.1	31.8	-	-	0.3	0.6	0.3	-	-	-	-	8. Plant and machine controllers and assemblers
9. ผู้ประกอบอาชีพทางพื้นฐาน	30.1	7.2	-	1.2	22.5	20.6	1.0	8.1	-	0.8	0.8	9. Elementary occupations
10. คนงานซึ่งมีชื่อเฉพาะในหมวดอื่น	-	-	-	-	-	-	-	-	-	-	-	10. Workers not classifiable by occupation

ตารางที่ 8 จำนวนผู้จ้างทำ งานตามอาชีพ อุตสาหกรรม เพศ และเขตภาคของ ภาคตะวันออกเฉียงเหนือ (ต่อ)

TABLE 8 EMPLOYED PERSONS BY OCCUPATION INDUSTRY SEX AND AREA - NORTHEASTERN REGION (Contd.)

หน่วยนับ: ใน Thousand

อาชีพ	อุตสาหกรรม (ต่อ) Industry (Contd.)										รวม	อาชีพ	
	กิจกรรมอสังหาริมทรัพย์ Real estate activities	กิจกรรมทางวิชาชีพ วิทยาศาสตร์ และเทคนิค Professional, scientific and technical activities	การบริหารงาน และบริการสนับสนุน และบริการสนับสนุน Administrative and support service activities and support service activities	การบริหารราชการ รัฐบาลและท้องถิ่น Public administration	การศึกษา Education	กิจกรรมด้านสุขภาพ สุขภาพและสังคม Health and social work	ศิลปะ ดนตรี กีฬา และนันทนาการ Art, entertainment and recreation	บริการอื่น ๆ Other service	งานครัวเรือน Households	กิจกรรมขององค์กร Extemporal			ไม่ทราบ Unknow
ชาย	5.0	15.0	16.7	190.4	119.4	81.2	17.3	86.7	11.3	-	-	TOTAL	-
หญิง	2.4	8.9	8.3	122.4	44.3	20.9	9.1	40.5	2.7	-	-	MALE	-
1. ผู้จัดการ ข้าราชการระดับอาวุโส และผู้บริหารระดับสูง	0.7	-	0.1	28.3	2.9	0.1	0.8	0.1	-	-	-	1. managers, senior officials and Legislators	-
2. ผู้ประกอบการวิชาชีพด้านต่างๆ	-	4.7	0.1	18.5	28.6	5.0	1.8	0.4	-	-	-	2. Professionals	-
3. เจ้าหน้าที่เทคนิคและผู้ประกอบการวิชาชีพ ที่เกี่ยวข้องกันด้านต่างๆ	0.4	1.6	0.2	18.8	0.1	4.7	1.1	0.8	-	-	-	3. Technicians and associate professionals	-
4. เสมียน	0.1	-	1.4	7.4	0.5	2.0	-	-	-	-	-	4. Clerks	-
5. พนักงานบริการและผู้จำหน่ายสินค้า	1.3	0.1	3.9	23.3	9.2	5.6	3.3	7.9	0.5	-	-	5. Service workers and sell goods	-
6. ผู้ปฏิบัติงานที่มีอันเนื่องด้านการเกษตร ป่าไม้ และประมง	-	-	0.3	2.0	0.2	0.2	0.2	0.5	0.3	-	-	6. Skilled agricultural forest and fishery workers	-
7. ช่างฝีมือ และผู้ปฏิบัติงานที่เกี่ยวข้อง	-	2.4	0.2	4.1	0.9	0.6	0.1	7.4	-	-	-	7. Craft and associate professionals	-
8. ผู้ควบคุมเครื่องจักรโรงงานและเครื่องจักร และผู้ปฏิบัติงานด้านการประกอบ	-	-	1.0	8.8	1.6	1.6	0.1	1.1	1.7	-	-	8. Plant and machine controllers and assemblers	-
9. ผู้ประกอบการอาชีพทางที่ฐาน	-	0.1	1.1	11.2	0.2	1.2	1.7	22.1	0.1	-	-	9. Elementary occupations	-
10. คนงานที่มีลักษณะที่ไม่สามารถระบุ	-	-	-	-	-	-	-	-	-	-	-	10. Workers not classifiable by occupation	-

ตารางที่ 8. จำนวนผู้จ้างทำ งานตามอาชีพ อุตสาหกรรม เขต และเขตการปกครอง ภาคตะวันออกเฉียงเหนือ (ต่อ)

TABLE 8 EMPLOYED PERSONS BY OCCUPATION INDUSTRY SEX AND AREA - NORTHEASTERN REGION (Contd.)

อาชีพ	อุตสาหกรรม (ต่อ) Industry (Contd.)										ไม่ทราบ Unknown	OCCUPATION
	กิจกรรม อสังหาริมทรัพย์ Real estate activities	กิจกรรมทางอาชีพ วิทย์และเทคโนโลยี Professional, scientific technical activities	การบริหาร และสนับสนุน Administrative support service activities	การบริหารราชการ และป้องกัน Public admini- stration defence	การศึกษา Education	สุขภาพและ สังคม Health and social work	ศิลปะ ความบันเทิง และนันทนาการ Arts and entertainment	บริการอื่น ๆ Other service	งานครัวเรือน Activities of household	กิจกรรมของ องค์กร Extra- territorial		
หญิง	2.6	6.0	8.4	68.0	75.1	60.3	8.2	46.3	8.7	-	-	FEMALE
1. ผู้จัดการ ข้าราชการระดับอาวุโส และผู้ปฏิบัติงานอาวุโส	0.9	0.1	0.2	10.1	0.9	1.2	-	1.0	-	-	-	1. managers, senior officials and Legislators
2. ผู้ประกอบวิชาชีพด้านต่างๆ	-	2.2	0.2	16.9	63.8	31.0	1.5	-	-	-	-	2. Professionals
3. เจ้าหน้าที่เทคนิคและผู้ประกอบวิชาชีพ ที่เกี่ยวข้องกันด้านต่างๆ	0.9	1.5	-	10.0	0.8	13.5	0.8	0.5	-	-	-	3. Technicians and associate professionals
4. เสมียน	0.1	1.6	2.4	23.3	3.0	2.7	0.8	0.1	-	-	-	4. Clerks
5. พนักงานบริการและผู้จำหน่ายสินค้า	0.7	-	2.2	3.5	3.7	8.9	2.8	23.9	3.8	-	-	5. Service workers and sell goods
6. ผู้ปฏิบัติงานที่มีอยู่ในด้านการเกษตร ป่าไม้ และประมง	-	0.4	-	0.3	0.1	-	-	-	-	-	-	6. Skilled agricultural forest and fishery workers
7. ช่างฝีมือ และผู้ปฏิบัติงานที่เกี่ยวข้อง และผู้ปฏิบัติงานด้านประกอบ	-	0.2	-	-	-	-	-	1.0	-	-	-	7. Craft- and associate professionals
8. ผู้ควบคุมเครื่องจักรโรงงานและผู้เกี่ยวข้อง และผู้ปฏิบัติงานด้านประกอบ	-	-	0.2	-	-	0.2	-	1.6	-	-	-	8. Plant and machine controllers and assemblers
9. ผู้ประกอบอาชีพทางพื้นฐาน	-	-	3.3	3.9	2.9	2.7	2.4	18.3	4.9	-	-	9. Elementary occupations
10. คนงานซึ่งมิได้จำแนกไว้ในหมวดอื่น	-	-	-	-	-	-	-	-	-	-	-	10. Workers not classifiable by occupation

ตารางที่ 8 จำนวนผู้จ้างทำ ชั่วโมงตามอาชีพ อุตสาหกรรม เพศ และเขตการปกครอง ภาคตะวันออกเฉียงเหนือ
 TABLE 8 EMPLOYED PERSONS BY OCCUPATION INDUSTRY SEX AND AREA, NORTHEASTERN REGION

หน่วยนับ : in Thousands

อาชีพ	อุตสาหกรรม INDUSTRIAL AREA										รวม	การขนส่ง Transportation	ที่พักแะ บริการอาหาร Accommodation and food service	ข้อมูลข่าวสาร และการสื่อสาร Information and communication	การเงินและ การประกันภัย Financial intermediation	OCCUPATION
	การเกษตร และการประมง Agriculture	การขุด เหมืองแร่ และเหมืองหิน Mining	การผลิต Manufacturing	ไฟฟ้า และพลังงาน Electricity	น้ำประปา และน้ำเสีย Water supply sewers, waste	ก่อสร้าง Construction	การขาย ปลีก Retail	การขาย ส่ง Wholesale	การขนส่ง และ การสื่อสาร Transportation and storage	ที่พักแะ บริการอาหาร Accommodation and food service						
รวมทั้ง	3,509.9	3.5	611.2	54	10.8	555.4	888.0	102.8	233.0	15.4	33.6	TOTAL				
ชาย	1,977.3	3.0	262.1	42	8.0	479.7	405.7	93.7	65.3	7.3	15.1	MALE				
1. ผู้จัดการ ข้าราชการระดับอาวุโส และผู้บริหารชั้นสูง	-	-	2.7	-	-	36.5	10.6	2.5	1.2	0.8	1.5	1. managers, senior officials and Legislators				
2. ผู้ประกอบการวิชาชีพต่างๆ	-	-	0.3	-	-	1.2	-	-	0.8	2.6	0.7	2. Professionals				
3. เจ้าหน้าที่เทคนิคและผู้ประกอบวิชาชีพ ที่เกี่ยวข้องกันต่างๆ	-	-	8.5	-	0.2	4.8	4.3	-	0.6	1.7	6.6	3. Technicians and associate professionals				
4. เสมียน	-	0.4	2.9	-	0.6	-	0.9	7.6	-	0.1	3.6	4. Clerks				
5. พนักงานบริการและผู้จำหน่ายสินค้า	1.2	-	7.6	24	0.8	-	211.3	0.7	54.8	2.1	-	5. Service workers and sell goods				
6. ผู้ปฏิบัติงานที่มีถิ่นที่พำนักทางการ ป่าไม้ และประมง	1,702.8	-	4.1	-	-	-	4.1	-	0.7	-	-	6. Skilled agricultural forest and fishery workers				
7. ข้าราชการและผู้ปฏิบัติงานที่เกี่ยวข้อง	0.8	-	162.1	0.9	0.7	267.9	79.0	0.2	0.6	-	-	7. Craft- and associate professionals				
8. ผู้ควบคุมเครื่องจักรโรงงานและเครื่องจักร และผู้ปฏิบัติงานด้านการประกอบ	32.8	2.5	53.2	0.5	3.6	30.0	28.9	75.5	-	-	-	8. Plant and machine controls and assemblers				
9. ผู้ประกอบอาชีพงานพื้นฐาน	239.8	0.2	20.7	0.3	2.2	139.4	66.6	7.3	6.6	-	-	9. Elementary occupations				
10. คนงานซึ่งมีถิ่นที่พำนักเป็นครอบครัว	-	-	-	-	-	-	-	-	-	-	-	10. Workers not classifiable by occupation				

ตารางที่ 8 จำนวนผู้จ้างงานที่จ้างตามอาชีพและอุตสาหกรรม ภาคตะวันออกเฉียงเหนือ

TABLE 8 EMPLOYED PERSONS OCCUPATION INDUSTRY AND AREA, NORTHEASTERN REGION

ไตรมาสที่ 1/2559 - Quarter 1/2016

หน่วยนับเป็น : in Thousands

อาชีพ Occupation	อุตสาหกรรม NON-MUNICIPAL AREA										รวม Total	อาชีพ OCCUPATION	
	วนเกษตรกรรม และการประมง Agriculture and fishing	การขุด เหมืองแร่ และถ่านหิน Mining	การผลิต Manufacturing	ไฟฟ้า และพลังงาน Electricity and power	น้ำประปา และของเสีย Water supply sewerage, waste	ก่อสร้าง Construction	การค้า ขายส่งและ ค้าปลีก Wholesale and retail trade	การขนส่ง และโทรคมนาคม Transportation and communications	ที่พักแรมและ บริการด้านอาหาร Accommodation and food service	ข้อมูลข่าวสาร และการสื่อสาร Information communication			กิจกรรมทางเงินและ การประกันภัย Financial intermediation
หญิง	1,532.6	0.5	349.1	1.2	2.8	75.7	432.3	9.0	167.7	8.2	18.4	18.4	FEMALE
1. ผู้จัดการ ข้าราชการระดับสูงได้ และผู้ปฏิบัติงานหมุนเวียน	-	-	1.7	-	-	1.4	3.9	-	2.6	1.9	0.4	0.4	1. managers, senior officials and Legislators
2. ผู้ประกอบการวิชาชีพต่าง ๆ	-	-	0.5	-	-	-	7.5	-	2.4	1.9	0.2	0.2	2. Professionals
3. เจ้าหน้าที่เทคนิคและผู้ประกอบวิชาชีพ ที่เกี่ยวข้องกันต่าง ๆ	-	-	8.2	-	-	-	6.6	-	-	1.5	11.2	11.2	3. Technicians and associate professionals
4. เสมียน	81.8	-	10.5	0.6	0.3	1.1	13.1	4.0	0.8	2.9	3.9	3.9	4. Clerks
5. พนักงานบริการและผู้จำหน่ายสินค้า	578.9	0.2	2.6	-	0.5	-	342.9	1.4	152.9	-	0.6	0.6	5. Service workers and sell goods
6. ผู้ปฏิบัติงานที่มีฝีมือในด้านเกษตร ป่าไม้ และประมง	1,348.8	-	1.6	-	-	-	5.4	-	0.8	-	-	-	6. Skilled agricultural forest and fishery workers
7. ข้าราชการ และผู้ปฏิบัติงานที่มีระดับสูง	230.2	-	212.9	-	0.5	6.7	5.9	-	0.8	-	-	-	7. Craft- and associate professionals
8. ผู้ควบคุมเครื่องจักรโรงงานและเครื่องจักร และผู้ปฏิบัติงานด้านการประกอบ	95.1	0.5	90.4	-	-	-	-	3.7	-	-	-	-	8. Plant and machine controllers and assemblers
9. ผู้ประกอบอาชีพทางพื้นฐาน	367.4	-	20.7	0.6	1.6	66.6	46.9	-	7.4	-	2.2	2.2	9. Elementary occupations
10. คนงานซึ่งไม่ได้จัดแบ่งไว้เป็นหมวดอื่น	-	-	-	-	-	-	-	-	-	-	-	-	10. Workers not classifiable by occupation

ตารางที่ 8 จำนวนผู้มีงานทำ อุตสาหกรรม พืช และ เขตตามเพศ และ เขตตามอาชีพ ภาคตะวันออกเฉียงเหนือ (ต่อ)

TABLE 8 EMPLOYED PERSONS BY OCCUPATION INDUSTRY SEX AND AREA , NORTHEASTERN REGION (Contd.)

หน่วยนับใน : In Thousands

อาชีพ Occupation	อุตสาหกรรม (ต่อ) Industry (Contd.)										รวม TOTAL	
	กิจกรรม อสังหาริมทรัพย์ Real estate activities	กิจกรรมทางวิชาชีพ วิทย์และเทคโนโลยี Professional/scientific activities	การบริการสนับสนุน และปฏิบัติการบริหาร Administrative and support service activities	การบริการราชการ บริการสาธารณะ Public admin- istration defence	การศึกษา Education	อุตสาหกรรมสุขภาพ และสาธารณสุข Health and social work	สันทนาการ และนันทนาการ Art, entertainment	บริการอื่น ๆ Other service	งานในครัวเรือน Activities of household	กิจกรรมนอก เขต Extra- territorial		ไม่ทราบ Unknown
รวม รวม	10.2	13.0	24.3	267.1	203.7	77.3	44.1	105.0	12.0	-	-	TOTAL
ชาย Male	9.1	6.1	12.2	186.6	88.0	15.1	26.5	53.4	4.5	-	-	MALE
1. ผู้จัดการ การเกษตรปศุสัตว์ และผู้ปฏิบัติการเกษตร และผู้ปฏิบัติการเกษตร	-	-	-	90.8	8.2	1.2	0.2	0.6	-	-	-	1. managers, senior officials and Legislators
2. ผู้ประกอบการค้าปลีก และผู้ปฏิบัติการค้าปลีก	-	-	0.6	13.6	50.8	3.2	3.0	-	-	-	-	2. Professionals
3. เจ้าหน้าที่เทคนิคและผู้ประกอบวิชาชีพ ที่เกี่ยวข้องกับด้านต่างๆ	-	3.4	1.0	13.7	2.2	3.6	3.6	-	-	-	-	3. Technicians and associate professionals
4. เสมียน	-	0.3	0.7	11.6	2.4	0.2	0.8	-	-	-	-	4. Clerks
5. พนักงานบริการและผู้จำหน่ายสินค้า	1.8	-	4.8	23.7	21.5	5.3	8.6	18.8	-	-	-	5. Service workers and sell goods
6. ผู้ปฏิบัติงานที่มีฝีมือในด้านการเกษตร ปศุสัตว์ และประมง	-	0.2	-	2.1	-	0.4	-	-	0.3	-	-	6. Skilled agricultural forest and fishery workers
7. ช่างฝีมือ และผู้ปฏิบัติงานที่เกี่ยวข้อง	5.9	1.5	1.0	6.4	-	0.6	-	10.1	-	-	-	7. Craft and associate professionals
8. ผู้ควบคุมเครื่องจักรโรงงานและเครื่องจักร และผู้ปฏิบัติงานด้านการประกอบ	-	0.3	2.5	9.0	1.6	0.5	1.2	-	2.6	-	-	8. Plant and machine controllers and assemblers
9. ผู้ประกอบอาชีพงานพื้นฐาน	1.5	0.4	1.5	15.7	1.3	-	9.2	23.9	1.7	-	-	9. Elementary occupations
10. คนงานซึ่งมีลักษณะไม่แน่นอน	-	-	-	-	-	-	-	-	-	-	-	10. Workers not classifiable by occupation

ตารางที่ 9 จำนวนผู้ปฏิบัติงาน จำแนกตามอาชีพ จำนวนชั่วโมงทำงานต่อสัปดาห์ การมีเวลาเหลือพอและต้องการทำงานเพิ่มขึ้น ภาคตะวันออกเฉียงเหนือ
TABLE 9 EMPLOYED PERSONS BY OCCUPATION, HOURS WORKED PER WEEK, AVAILABILITY FOR ADDITIONAL WORK, NORTHEASTERN REGION

ไตรมาสที่ 1/2559 : Quarter 1/2016

หน่วยเป็นพัน : In Thousands

จำนวนชั่วโมงทำงาน และ การมีเวลาเหลือพอ และต้องการทำงานเพิ่มขึ้น	รวม	อาชีพ										ผู้ประกอบอาชีพ งานพื้นฐาน Elementary occupations	คนงานซึ่งมี ได้จำแนกไว้ ในหมวดอื่น Not classifiable	HOURS WORKED, AND AVAILABILITY FOR ADDITIONAL WORK	
		ผู้จัดการ Legislators & Managers	ผู้ประกอบวิชาชีพ ด้านต่างๆ Professional	เจ้าหน้าที่เทคนิค และผู้ประกอบ วิชาชีพ Technicians & Trades	เสมียน Clerks	ผู้จำหน่ายสินค้า Service Workers	ด้านการเกษตร ป่าไม้และประมง Agricultural & Fishery	ช่างฝีมือและผู้ปฏิบัติ งานที่เกี่ยวข้อง Craft & associat	ผู้ควบคุมเครื่องจักร งานด้านการประกอบ Plant & Machine controls	ผู้ประกอบอาชีพ งานพื้นฐาน Elementary occupations	Not classifiable				TOTAL
ยอดรวม	9,343.1	295.6	430.2	205.7	202.2	1,621.6	3,803.2	1,082.8	485.3	1,216.6	-	-	-	-	-
มี	189.9	2.1	1.1	0.6	1.3	9.4	132.5	11.6	6.7	24.6	-	-	-	-	Available
ไม่มี	9,153.3	293.5	429.1	205.1	200.9	1,612.3	3,670.6	1,071.2	478.6	1,192.0	-	-	-	-	Not available
มีงานประจำแต่ไม่ได้ทำงาน	317.0	0.1	2.0	1.4	1.2	7.3	295.1	3.9	5.4	0.7	-	-	-	-	With job not work Available
มี	28.4	-	0.2	-	-	-	25.6	1.3	1.3	-	-	-	-	-	Available
ไม่มี	288.6	0.1	1.8	1.4	1.2	7.3	269.4	2.7	4.1	0.7	-	-	-	-	Not available
1-9 ชั่วโมง	56.4	1.0	1.8	-	0.2	2.9	37.8	8.2	1.4	3.2	-	-	-	-	1-9 hours
มี	4.5	-	-	-	-	-	4.5	-	-	-	-	-	-	-	Available
ไม่มี	51.9	1.0	1.8	-	0.2	2.9	33.3	8.2	1.4	3.2	-	-	-	-	Not available
10-19 ชั่วโมง	220.4	1.0	3.8	1.2	0.6	10.2	149.7	22.9	2.8	28.3	-	-	-	-	10-19 hours
มี	22.1	-	-	-	-	0.3	18.6	0.2	-	3.1	-	-	-	-	Available
ไม่มี	198.3	1.0	3.8	1.2	0.6	9.9	131.2	22.7	2.8	25.2	-	-	-	-	Not available
20-29 ชั่วโมง	892.4	20.6	50.9	14.1	16.9	62.2	541.8	71.8	32.5	81.7	-	-	-	-	20-29 hours
มี	61.1	0.7	-	0.6	0.6	3.5	46.4	0.3	0.2	8.8	-	-	-	-	Available
ไม่มี	831.4	19.9	50.9	13.5	16.2	58.7	495.5	71.5	32.2	72.9	-	-	-	-	Not available
30-34 ชั่วโมง	560.7	11.4	6.8	8.0	3.6	43.7	316.3	55.8	29.5	85.6	-	-	-	-	30-34 hours
มี	8.2	0.5	-	-	-	0.6	5.1	0.2	0.8	1.0	-	-	-	-	Available
ไม่มี	552.5	11.0	6.8	8.0	3.6	43.1	311.2	55.6	28.6	84.7	-	-	-	-	Not available
35-39 ชั่วโมง	1,403.2	103.1	215.7	60.9	74.2	166.1	562.0	90.5	43.5	87.3	-	-	-	-	35-39 hours
มี	18.7	-	0.9	-	0.7	0.5	13.4	0.6	1.6	1.0	-	-	-	-	Available
ไม่มี	1,384.5	103.1	214.8	60.9	73.5	165.7	548.6	89.8	41.9	86.3	-	-	-	-	Not available
40-49 ชั่วโมง	4,075.1	96.6	123.0	90.6	91.6	767.3	1,365.7	589.7	246.5	704.2	-	-	-	-	40-49 hours
มี	38.6	-	-	-	-	4.3	17.3	7.7	0.6	8.8	-	-	-	-	Available
ไม่มี	4,036.5	96.6	123.0	90.6	91.6	763.0	1,348.4	582.0	246.0	695.4	-	-	-	-	Not available
50 ชั่วโมงขึ้นไป	1,817.9	61.9	26.3	29.4	14.1	562.0	534.8	240.1	123.8	225.6	-	-	-	-	50 hours and over
มี	8.3	0.9	-	-	-	0.3	1.8	1.4	2.1	2.0	-	-	-	-	Available
ไม่มี	1,809.6	61.0	26.3	29.4	14.1	561.7	533.1	238.7	121.7	223.7	-	-	-	-	Not available

ตารางที่ 9 จำนวนผู้จ้างงาน จำนวนตามอาชีพ จำนวนชั่วโมงทำงานต่อสัปดาห์ การมีหลากหลายอาชีพและต้องการทำงานเพิ่มขึ้น และเพศ ภาคตะวันออกเฉียงเหนือ

TABLE 9 EMPLOYED PERSONS BY OCCUPATION, HOURS WORKED PER WEEK, AVAILABILITY FOR ADDITIONAL WORK AND SEX, NORTHEASTERN REGION

จำนวนชั่วโมงทำงาน เพศ และ การมีหลากหลายอาชีพ และต้องการทำงานเพิ่มขึ้น	รวม Total	ผู้บัญญัติกฎหมาย & Managers	ผู้จัดการ ด้านต่างๆ Professional	ผู้ประกอบอาชีพ ด้านต่างๆ Technicians	เจ้าหน้าที่เทคนิค และผู้ประกอบ วิชาชีพ Technicians	เสมียน Clerks	พนักงานบริการ ผู้จำหน่ายสินค้า Workers	อาชีพ Occupation	ช่างฝีมือและผู้ปฏิบัติ งานที่เกี่ยวข้อง Craft & associat	ผู้ควบคุมเครื่องจักร งานด้านการประกอบ Plant & Machine controls	ผู้ประกอบอาชีพ งานพื้นฐาน Elementary occupations	คนงานซึ่งมี ได้จำแนกไว้ ในหมวดอื่น Not Classifiable		HOURS WORKED, SEX AND AVAILABILITY FOR ADDITIONAL WORK
												Not Classifiable	TOTAL(MALE)	
ชาย	5,176.0	232.0	148.9	101.3	59.0	648.7	2,137.5	773.8	355.2	719.5	-	-	-	TOTAL(MALE)
มี	108.6	1.6	0.2	-	0.1	3.0	79.5	8.4	3.1	12.8	-	-	-	Available
ไม่มี	5,067.4	230.4	148.8	101.3	58.9	645.7	2,058.1	765.4	352.1	706.7	-	-	-	Not available
มีงานประจำแต่ไม่ได้ทำงาน	180.1	0.1	0.2	0.3	-	3.0	169.1	2.5	4.8	0.3	-	-	-	With job not work
มี	16.7	-	0.2	-	-	-	15.6	0.3	0.7	-	-	-	-	Available
ไม่มี	163.4	0.1	-	0.3	-	3.0	153.5	2.2	4.1	0.3	-	-	-	Not available
1-9 ชั่วโมง	27.3	1.0	1.3	-	-	2.3	16.1	5.1	1.1	0.4	-	-	-	1-9 hours
มี	1.5	-	-	-	-	-	1.5	-	-	-	-	-	-	Available
ไม่มี	25.8	1.0	1.3	-	-	2.3	14.6	5.1	1.1	0.4	-	-	-	Not available
10-19 ชั่วโมง	114.0	1.0	1.5	0.4	0.3	4.4	70.8	17.2	2.7	15.7	-	-	-	10-19 hours
มี	10.9	-	-	-	-	-	9.5	0.2	-	1.2	-	-	-	Available
ไม่มี	103.1	1.0	1.5	0.4	0.3	4.4	61.3	17.1	2.7	14.5	-	-	-	Not available
20-29 ชั่วโมง	457.1	14.8	18.7	8.7	1.4	26.6	273.2	47.2	21.7	44.8	-	-	-	20-29 hours
มี	36.9	0.7	-	-	-	1.2	29.4	0.3	0.2	5.1	-	-	-	Available
ไม่มี	420.3	14.1	18.7	8.7	1.4	25.5	243.8	46.9	21.5	39.7	-	-	-	Not available
30-34 ชั่วโมง	314.6	6.1	3.5	5.2	-	15.1	165.8	37.7	26.8	54.5	-	-	-	30-34 hours
มี	4.5	-	-	-	-	-	3.0	0.2	0.8	0.4	-	-	-	Available
ไม่มี	310.2	6.1	3.5	5.2	-	15.1	162.8	37.5	25.9	54.1	-	-	-	Not available
35-39 ชั่วโมง	714.6	84.1	70.0	29.9	20.7	73.7	304.1	46.5	35.2	50.4	-	-	-	35-39 hours
มี	8.8	-	-	-	0.1	-	7.8	0.6	0.3	-	-	-	-	Available
ไม่มี	705.8	84.1	70.0	29.9	20.6	73.7	296.4	45.8	34.9	50.4	-	-	-	Not available
40-49 ชั่วโมง	2,286.1	75.4	41.1	40.0	29.9	304.9	773.7	436.9	174.6	409.7	-	-	-	40-49 hours
มี	23.1	-	-	-	-	1.5	11.0	5.5	0.2	4.9	-	-	-	Available
ไม่มี	2,263.0	75.4	41.1	40.0	29.9	303.4	762.7	431.4	174.4	404.8	-	-	-	Not available
50 ชั่วโมงขึ้นไป	1,082.1	49.6	12.6	16.8	6.7	218.7	364.8	180.8	88.3	143.8	-	-	-	50 hours and over
มี	6.2	0.9	-	-	-	0.3	1.8	1.4	0.8	1.2	-	-	-	Available
ไม่มี	1,075.9	48.7	12.6	16.8	6.7	218.5	363.1	179.5	87.5	142.7	-	-	-	Not available
หญิง	4,167.2	63.6	281.2	104.4	143.2	973.0	1,665.7	309.0	130.1	497.1	-	-	-	TOTAL(FEMALE)
มี	81.3	0.5	0.9	0.6	1.2	6.4	53.1	3.2	3.6	11.8	-	-	-	Available
ไม่มี	4,085.9	63.1	280.3	103.8	142.0	966.6	1,612.6	305.8	126.5	485.3	-	-	-	Not available
มีงานประจำแต่ไม่ได้ทำงาน	136.9	-	1.8	1.2	1.2	4.3	126.0	1.5	0.6	0.4	-	-	-	With job not work
มี	11.7	-	-	-	-	-	10.1	1.0	0.6	-	-	-	-	Available
ไม่มี	125.2	-	1.8	1.2	1.2	4.3	115.9	0.5	-	0.4	-	-	-	Not available
1-9 ชั่วโมง	29.1	-	0.5	-	0.2	0.6	21.7	3.1	0.2	2.8	-	-	-	1-9 hours
มี	3.0	-	-	-	-	-	3.0	-	-	-	-	-	-	Available
ไม่มี	26.1	-	0.5	-	0.2	0.6	18.7	3.1	0.2	2.8	-	-	-	Not available
10-19 ชั่วโมง	106.4	-	2.3	0.8	0.3	5.8	79.0	5.6	0.1	12.6	-	-	-	10-19 hours
มี	11.2	-	-	-	-	0.3	9.1	-	-	1.9	-	-	-	Available
ไม่มี	95.2	-	2.3	0.8	0.3	5.5	69.9	5.6	0.1	10.7	-	-	-	Not available
20-29 ชั่วโมง	435.3	5.8	32.2	5.4	15.4	35.6	268.7	24.7	10.7	36.9	-	-	-	20-29 hours
มี	24.2	-	-	0.6	0.6	2.3	17.0	-	-	3.7	-	-	-	Available
ไม่มี	411.1	5.8	32.2	4.8	14.8	33.3	251.7	24.7	10.7	33.2	-	-	-	Not available
30-34 ชั่วโมง	246.0	5.3	3.2	2.8	3.6	28.6	150.5	18.1	2.7	31.2	-	-	-	30-34 hours
มี	3.8	0.5	-	-	-	0.6	2.1	-	-	0.6	-	-	-	Available
ไม่มี	242.3	4.9	3.2	2.8	3.6	28.0	148.4	18.1	2.7	30.6	-	-	-	Not available
35-39 ชั่วโมง	688.6	19.0	145.7	31.0	53.5	92.4	257.9	44.0	8.3	36.9	-	-	-	35-39 hours
มี	9.9	-	0.9	-	0.6	0.5	5.6	-	1.3	1.0	-	-	-	Available
ไม่มี	678.7	19.0	144.8	31.0	52.9	92.0	252.3	44.0	7.0	35.9	-	-	-	Not available
40-49 ชั่วโมง	1,789.0	21.1	82.0	50.6	61.7	46.24	591.9	152.8	72.0	294.5	-	-	-	40-49 hours
มี	15.5	-	-	-	-	2.7	6.2	2.2	0.4	3.9	-	-	-	Available
ไม่มี	1,773.6	21.1	82.0	50.6	61.7	459.6	585.7	150.6	71.6	290.6	-	-	-	Not available
50 ชั่วโมงขึ้นไป	735.8	12.3	13.6	12.6	7.4	343.3	170.0	59.3	35.5	81.8	-	-	-	50 hours and over
มี	2.1	-	-	-	-	-	-	-	1.3	0.8	-	-	-	Available
ไม่มี	733.8	12.3	13.6	12.6	7.4	343.3	170.0	59.3	34.2	81.0	-	-	-	Not available

ตารางที่ 9 จำนวนผู้จ้างงาน จำแนกตามอาชีพ จำนวนชั่วโมงทำงานต่อสัปดาห์ การมีเวลาเหลือพอและต้องการทำงานเพิ่มขึ้น เขต และเขตภาคกลาง ภาคตะวันออกเฉียงเหนือ (ต่อ)

TABLE 9 EMPLOYED PERSONS BY OCCUPATION, HOURS WORKED PER WEEK, AVAILABILITY FOR ADDITIONAL WORK, SEX AND AREA, NORTHEASTERN REGION (Contd.)

จำนวนชั่วโมงทำงาน เพศ และ การมีเวลาเหลือพอ และต้องการทำงานเพิ่มขึ้น	ในเขตเทศบาล MUNICIPAL AREA														รวม Total	ผู้จัดการ Legislators & Managers	ผู้ประกอบวิชาชีพ ด้านต่างๆ Professional	เจ้าหน้าที่เทคนิค และผู้ประกอบ วิชาชีพ Technicians	เสมียน Clerks	ผู้จำหน่ายสินค้า Service Workers	อาชีพ Occupation	ช่างฝีมือและผู้ปฏิบัติงาน ที่เกี่ยวข้อง Craft & associat	ผู้ควบคุมเครื่องจักร งานด้านการประกอบ Plant & Machine controls	ผู้ประกอบการอาชีพ งานพื้นฐาน Elementary occupations	คนงานซึ่งมี ได้จำแนกไว้ ใหม่หรือไม่ Not classifiable	HOURS WORKED, SEX AND AVAILABILITY FOR ADDITIONAL WORK									
	ยอดรวม(ชาย) Male	มี Available	ไม่มี Not available	มีงานประจำไม่ได้ทำงาน With job not work	ไม่มี Available	ไม่มี Not available	1-9 ชั่วโมง 1-9 hours	มี Available	ไม่มี Not available	10-19 ชั่วโมง 10-19 hours	มี Available	ไม่มี Not available	20-29 ชั่วโมง 20-29 hours	มี Available													ไม่มี Not available	30-34 ชั่วโมง 30-34 hours	มี Available	ไม่มี Not available	35-39 ชั่วโมง 35-39 hours	มี Available	ไม่มี Not available	40-49 ชั่วโมง 40-49 hours	มี Available
	1,453.0	75.3	72.2	47.2	27.0	283.3	422.8	234.7	109.8	180.8	-	TOTAL(MALE)																							
มี	15.0	0.1	0.2	-	0.1	1.4	7.7	2.2	0.5	2.9	-	Available																							
ไม่มี	1,438.1	75.3	72.0	47.2	26.9	281.9	415.1	232.6	109.3	177.9	-	Not available																							
มีงานประจำไม่ได้ทำงาน	42.5	0.1	0.2	0.3	-	0.5	39.4	1.1	0.8	0.3	-	With job not work																							
มี	3.5	-	0.2	-	-	-	3.0	0.3	-	-	-	Available																							
ไม่มี	39.0	0.1	-	0.3	-	0.5	36.4	0.9	0.8	0.3	-	Not available																							
1-9 ชั่วโมง	5.4	-	1.3	-	-	0.4	2.6	0.6	0.3	0.3	-	1-9 hours																							
มี	0.4	-	-	-	-	-	0.4	-	-	-	-	Available																							
ไม่มี	5.0	-	1.3	-	-	0.4	2.2	0.6	0.3	0.3	-	Not available																							
10-19 ชั่วโมง	27.6	0.7	0.8	0.4	0.3	1.6	14.2	2.9	0.9	5.8	-	10-19 hours																							
มี	2.0	-	-	-	-	-	0.6	0.2	-	1.2	-	Available																							
ไม่มี	25.6	0.7	0.8	0.4	0.3	1.6	13.6	2.7	0.9	4.6	-	Not available																							
20-29 ชั่วโมง	107.7	3.4	7.2	4.0	0.9	8.1	53.2	11.5	6.4	12.8	-	20-29 hours																							
มี	3.5	-	-	-	-	0.2	1.4	0.3	0.2	1.4	-	Available																							
ไม่มี	104.3	3.4	7.2	4.0	0.9	8.0	51.8	11.2	6.2	11.4	-	Not available																							
30-34 ชั่วโมง	65.4	3.2	2.9	1.8	-	7.8	29.4	9.2	2.9	8.2	-	30-34 hours																							
มี	0.6	-	-	-	-	-	0.4	0.2	-	-	-	Available																							
ไม่มี	64.9	3.2	2.9	1.8	-	7.8	29.0	9.0	2.9	8.2	-	Not available																							
35-39 ชั่วโมง	212.0	20.4	33.9	16.3	8.0	32.4	54.9	17.9	11.1	17.1	-	35-39 hours																							
มี	0.7	-	-	-	0.1	-	0.5	-	0.1	-	-	Available																							
ไม่มี	211.3	20.4	33.9	16.3	7.9	32.4	54.4	17.9	11.0	17.1	-	Not available																							
40-49 ชั่วโมง	692.2	34.5	21.9	18.0	14.9	138.4	158.6	142.3	63.5	100.1	-	40-49 hours																							
มี	3.5	-	-	-	-	1.0	0.9	1.2	0.2	0.3	-	Available																							
ไม่มี	688.6	34.5	21.9	18.0	14.9	137.4	157.7	141.0	63.4	99.8	-	Not available																							
50 ชั่วโมงขึ้นไป	300.2	13.1	3.9	6.4	2.9	94.2	70.4	49.4	23.9	36.2	-	50 hours and over																							
มี	0.8	0.1	-	-	-	0.3	0.5	-	-	-	-	Available																							
ไม่มี	299.4	13.0	3.9	6.4	2.9	93.9	70.0	49.4	23.9	36.2	-	Not available																							

ตารางที่ 9 จำนวนผู้จ้างงานที่จ้างแบบตามอาชีพ จำนวนชั่วโมงทำงานต่อสัปดาห์ การมีเวลาหรือพอและต้องการทำงานเพิ่มขึ้น เพศ และเขตการปกครอง ภาคตะวันออกเฉียงเหนือ (ต่อ)
TABLE 9 EMPLOYED PERSONS BY OCCUPATION, HOURS WORKED PER WEEK, AVAILABILITY FOR ADDITIONAL WORK, SEX AND AREA, NORTHEASTERN REGION (Contd.)

ในเขตเทศบาล MUNICIPAL AREA

หน่วยเป็นพัน : in Thousands

จำนวนชั่วโมงทำงาน เพศ และ การมีเวลาพอ และต้องการทำงานเพิ่มขึ้น	รวม	อาชีพ Occupation										ผู้ประกอบอาชีพ งานพื้นฐาน Elementary occupations	ผู้ควบคุมเครื่องจักร งานด้านการประกอบ Plant & Machine controls	คนงานซึ่งมี ใจจำแนกได้ ในหมวดอื่น Not classifiable	HOURS WORKED, SEX AND AVAILABILITY FOR ADDITIONAL WORK
		ผู้จัดกร ผู้บัญญัติกฎหมาย & Managers Legislators	ผู้ประกอบวิชาชีพ ต่างๆ Professional	เจ้าหน้าที่เทคนิค และผู้ประกอบ วิชาชีพ Technicians	เสมียน Clerks	ผู้จำหน่ายสินค้า Service Workers	ด้านการเกษตร ป่าไม้และประมง & Fishery	ช่างฝีมือและผู้ปฏิบัติ งานที่เกี่ยวข้อง Craft & associat	ผู้ควบคุมเครื่องจักร งานด้านการประกอบ Plant & Machine controls	ผู้ประกอบอาชีพ งานพื้นฐาน Elementary occupations	คนงานซึ่งมี ใจจำแนกได้ ในหมวดอื่น Not classifiable				
ยอดรวม(หญิง)	1,212.3	31.5	121.0	52.8	61.4	394.1	308.0	78.8	35.0	129.7	-	-	-	TOTAL(FEMALE)	
มี	12.0	-	-	0.6	-	2.8	5.1	0.9	0.3	2.2	-	-	-	Available	
ไม่มี	1,200.3	31.5	121.0	52.2	61.4	391.2	302.8	77.9	34.7	127.6	-	-	-	Not available	
มีงานประจำแต่ไม่ได้ทำงาน	29.7	-	0.2	0.1	0.3	1.6	26.9	0.5	-	0.2	-	-	-	With job not work	
มี	1.5	-	-	-	-	-	1.5	-	-	-	-	-	-	Available	
ไม่มี	28.2	-	0.2	0.1	0.3	1.6	25.4	0.5	-	0.2	-	-	-	Not available	
1-9 ชั่วโมง	3.9	-	-	-	0.2	0.1	2.4	0.5	0.2	0.6	-	-	-	1-9 hours	
มี	0.7	-	-	-	-	-	0.7	-	-	-	-	-	-	Available	
ไม่มี	3.2	-	-	-	0.2	0.1	1.8	0.5	0.2	0.6	-	-	-	Not available	
10-19 ชั่วโมง	23.9	-	1.6	0.2	0.3	2.4	13.7	1.2	0.1	4.5	-	-	-	10-19 hours	
มี	1.0	-	-	-	-	0.3	0.2	-	-	0.6	-	-	-	Available	
ไม่มี	22.9	-	1.6	0.2	0.3	2.1	13.5	1.2	0.1	3.9	-	-	-	Not available	
20-29 ชั่วโมง	103.8	1.8	11.5	4.1	6.1	12.4	50.8	6.8	0.8	9.6	-	-	-	20-29 hours	
มี	3.3	-	-	0.6	-	0.8	1.0	-	-	0.9	-	-	-	Available	
ไม่มี	100.5	1.8	11.5	3.5	6.1	11.6	49.9	6.8	0.8	8.7	-	-	-	Not available	
30-34 ชั่วโมง	55.0	0.7	1.6	0.5	1.7	11.9	25.6	5.9	1.3	5.8	-	-	-	30-34 hours	
มี	0.3	-	-	-	-	-	0.1	-	-	0.2	-	-	-	Available	
ไม่มี	54.8	0.7	1.6	0.5	1.7	11.9	25.5	5.9	1.3	5.6	-	-	-	Not available	
35-39 ชั่วโมง	226.3	9.1	63.8	14.7	21.3	39.3	48.6	13.6	2.3	13.6	-	-	-	35-39 hours	
มี	1.0	-	-	-	-	0.5	0.6	-	-	-	-	-	-	Available	
ไม่มี	225.3	9.1	63.8	14.7	21.3	38.9	48.0	13.6	2.3	13.6	-	-	-	Not available	
40-49 ชั่วโมง	531.2	12.8	32.3	30.2	28.3	193.2	106.1	36.0	17.8	74.5	-	-	-	40-49 hours	
มี	3.6	-	-	-	-	1.3	1.2	0.9	-	0.2	-	-	-	Available	
ไม่มี	527.6	12.8	32.3	30.2	28.3	191.9	104.9	35.1	17.8	74.3	-	-	-	Not available	
50 ชั่วโมงขึ้นไป	238.6	7.1	10.1	3.0	3.4	133.3	33.8	14.4	12.5	21.0	-	-	-	50 hours and over	
มี	0.6	-	-	-	-	-	-	-	0.3	0.3	-	-	-	Available	
ไม่มี	237.9	7.1	10.1	3.0	3.4	133.3	33.8	14.4	12.2	20.7	-	-	-	Not available	

ตารางที่ 9 จำนวนผู้ปฏิบัติงาน จำนวนชั่วโมงทำงานต่อสัปดาห์ การมีเวลาพักผ่อนและต้องการทำงานเพิ่มขึ้น เพศ และเขตการปกครอง ภาคตะวันออกเฉียงเหนือ (ต่อ)
 TABLE 9 EMPLOYED PERSONS BY OCCUPATION, HOURS WORKED PER WEEK, AVAILABILITY FOR ADDITIONAL WORK, SEX AND AREA, NORTHEASTERN REGION (Contd.)

จำนวนชั่วโมงทำงาน เพศ และ การมีเวลาเพื่อ และต้องการทำงานเพิ่มขึ้น	นบขทตพทบาท NON-MUNICIPAL AREA											HOURS WORKED, SEX AND AVAILABILITY FOR ADDITIONAL WORK
	รวม	ผู้จัดการ Legislators & Managers	ผู้ประกอบวิชาชีพ ด้านต่างๆ Professional	เจ้าหน้าที่เทคนิค และปฏิบัติการ Technicians	เสมียน Clerks	พนักงานบริการ ผู้จำหน่ายสินค้า Service Workers	อาชีพ Occupation	ช่างฝีมือและผู้ปฏิบัติ งานที่เกี่ยวข้อง Craft & associat	ผู้ควบคุมเครื่องจักร งานด้านการประกอบ Plant & Machine controlors	ผู้ประกอบอาชีพ งานพื้นฐาน Elementary occupations	คนงานซึ่งมี ได้จำแนกไว้ ในหมวดอื่น Not-classifiable	
ยอดรวม(ชาย)	3,722.9	156.7	76.8	54.2	32.0	365.4	1,714.8	539.0	245.4	538.7	-	-
มี	93.6	1.5	-	-	-	1.6	71.8	6.2	2.6	9.9	-	Available
ไม่มี	3,629.3	155.2	76.8	54.2	32.0	363.8	1,643.0	532.8	242.8	528.8	-	Not available
มีงานประจำแต่ไม่ได้ทำงาน	137.6	-	-	-	-	2.5	129.7	1.4	4.0	-	-	With job not work
มี	13.2	-	-	-	-	-	12.5	-	0.7	-	-	Available
ไม่มี	124.4	-	-	-	-	2.5	117.2	1.4	3.3	-	-	Not available
1-9 ชั่วโมง	21.9	1.0	-	-	-	1.9	13.5	4.5	0.8	0.1	-	1-9 hours
มี	1.1	-	-	-	-	-	1.1	-	-	-	-	Available
ไม่มี	20.8	1.0	-	-	-	1.9	12.4	4.5	0.8	0.1	-	Not available
10-19 ชั่วโมง	86.4	0.4	0.7	-	-	2.8	56.5	14.4	1.8	9.8	-	10-19 hours
มี	8.9	-	-	-	-	-	8.9	-	-	-	-	Available
ไม่มี	77.5	0.4	0.7	-	-	2.8	47.7	14.4	1.8	9.8	-	Not available
20-29 ชั่วโมง	349.4	11.4	11.5	4.7	0.5	18.5	219.9	35.6	15.3	32.0	-	20-29 hours
มี	33.4	0.7	-	-	-	1.0	28.0	-	-	3.7	-	Available
ไม่มี	316.0	10.7	11.5	4.7	0.5	17.5	192.0	35.6	15.3	28.3	-	Not available
30-34 ชั่วโมง	249.2	2.9	0.6	3.4	-	7.3	136.4	28.5	23.8	46.2	-	30-34 hours
มี	3.9	-	-	-	-	-	2.6	-	0.8	0.4	-	Available
ไม่มี	245.4	2.9	0.6	3.4	-	7.3	133.8	28.5	23.0	45.8	-	Not available
35-39 ชั่วโมง	502.6	63.6	36.1	13.7	12.7	41.3	249.2	28.6	24.2	33.3	-	35-39 hours
มี	8.1	-	-	-	-	-	7.3	0.6	0.3	-	-	Available
ไม่มี	494.5	63.6	36.1	13.7	12.7	41.3	241.9	27.9	23.9	33.3	-	Not available
40-49 ชั่วโมง	1,593.9	40.9	19.1	22.1	15.0	166.5	615.2	294.6	111.0	309.6	-	40-49 hours
มี	19.6	-	-	-	-	0.6	10.2	4.2	-	4.6	-	Available
ไม่มี	1,574.4	40.9	19.1	22.1	15.0	166.0	605.0	290.4	111.0	305.0	-	Not available
50 ชั่วโมงขึ้นไป	781.9	36.5	8.7	10.4	3.8	124.6	294.4	131.5	64.4	107.7	-	50 hours and over
มี	5.4	0.8	-	-	-	-	1.3	1.4	0.8	1.2	-	Available
ไม่มี	776.4	35.7	8.7	10.4	3.8	124.6	293.1	130.1	63.6	106.5	-	Not available

ตารางที่ 9 จำนวนผู้จ้างงานทำ งานตามอาชีพ จำนวนชั่วโมงทำงานต่อสัปดาห์ การมีเวลาพักผ่อนและต้องการทำงานเพิ่มขึ้น เพศ และเขตการปกครอง ภาคตะวันออกเฉียงเหนือ (ต่อ)

TABLE 9 EMPLOYED PERSONS BY OCCUPATION, HOURS WORKED PER WEEK, AVAILABILITY FOR ADDITIONAL WORK, SEX AND AREA, NORTHEASTERN REGION (Contd.)

หน่วยนับพัน : in Thousands

จำนวนชั่วโมงทำงาน เพศ และ การมีเวลาเพื่อ และต้องการทำงานเพิ่มขึ้น	อาชีพ Occupation											HOURS WORKED, SEX AND AVAILABILITY FOR ADDITIONAL WORK
	รวม Total	ผู้จัดการ Legislators & Managers	ผู้ประกอบวิชาชีพ ด้านต่างๆ Professional	เจ้าหน้าที่เทคนิค และช่างประกอบ วิชาชีพ Technicians	เสมียน Clerks	พนักงานบริการ ผู้จำหน่ายสินค้า Service Workers	ด้านการเกษตร ป่าไม้และประมง Agricultural & Fishery	ช่างฝีมือและผู้ปฏิบัติ งานที่เกี่ยวข้อง Craft & associat	ผู้ควบคุมเครื่องจักร งานด้านการประกอบ Plant & Machine controls	ผู้ประกอบอาชีพ งานพื้นฐาน Elementary occupations	คนงานซึ่งมี ได้จำแนกไว้ ในหมวดอื่น Not classifiable	
ยอดรวม(หญิง)	2,954.9	32.1	160.2	51.5	81.8	578.9	1,357.7	230.2	95.1	367.4	-	-
มี	69.3	0.5	0.9	-	1.2	3.6	48.0	2.3	3.3	9.7	-	Available
ไม่มี	2,885.6	31.6	159.3	51.5	80.6	575.3	1,309.8	227.9	91.8	357.7	-	Not available
มีงานประจำแต่ไม่ได้ทำงาน	107.2	-	1.7	1.0	0.9	2.7	99.1	1.0	0.6	0.2	-	With job not work
มี	10.2	-	-	-	-	-	8.6	1.0	0.6	-	-	Available
ไม่มี	97.0	-	1.7	1.0	0.9	2.7	90.5	-	-	0.2	-	Not available
1-9 ชั่วโมง	25.2	-	0.5	-	-	0.6	19.3	2.7	-	2.3	-	1-9 hours
มี	2.3	-	-	-	-	-	2.3	-	-	-	-	Available
ไม่มี	22.9	-	0.5	-	-	0.6	16.9	2.7	-	2.3	-	Not available
10-19 ชั่วโมง	82.5	-	0.7	0.5	-	3.4	65.3	4.5	-	8.1	-	10-19 hours
มี	10.2	-	-	-	-	-	8.9	-	-	1.3	-	Available
ไม่มี	72.3	-	0.7	0.5	-	3.4	56.4	4.5	-	6.8	-	Not available
20-29 ชั่วโมง	331.5	4.0	20.7	1.4	9.3	23.2	217.8	17.8	10.0	27.3	-	20-29 hours
มี	20.9	-	-	-	0.6	1.5	16.0	-	-	2.8	-	Available
ไม่มี	310.6	4.0	20.7	1.4	8.7	21.7	201.8	17.8	10.0	24.5	-	Not available
30-34 ชั่วโมง	191.0	4.6	1.6	2.3	1.9	16.8	124.9	12.2	1.4	25.4	-	30-34 hours
มี	3.5	0.5	-	-	-	0.6	2.0	-	-	0.4	-	Available
ไม่มี	187.5	4.2	1.6	2.3	1.9	16.1	122.9	12.2	1.4	25.0	-	Not available
35-39 ชั่วโมง	462.3	9.9	81.8	16.3	32.3	53.1	209.3	30.4	6.0	23.3	-	35-39 hours
มี	8.8	-	0.9	-	0.6	-	5.1	-	1.3	1.0	-	Available
ไม่มี	453.5	9.9	80.9	16.3	31.6	53.1	204.3	30.4	4.6	22.3	-	Not available
40-49 ชั่วโมง	1,257.8	8.3	49.7	20.4	33.4	269.2	485.8	116.8	54.2	220.1	-	40-49 hours
มี	11.9	-	-	-	-	1.5	5.0	1.3	0.4	3.7	-	Available
ไม่มี	1,246.0	8.3	49.7	20.4	33.4	267.7	480.8	115.4	53.8	216.3	-	Not available
50 ชั่วโมงขึ้นไป	497.3	5.2	3.6	9.6	4.0	21.0	136.2	44.9	23.0	60.8	-	50 hours and over
มี	1.5	-	-	-	-	-	-	-	1.0	0.5	-	Available
ไม่มี	495.8	5.2	3.6	9.6	4.0	21.0	136.2	44.9	22.0	60.3	-	Not available

ตารางที่ 10 จำนวนผู้จ้างทำ จำนวนชั่วโมงทำงานต่อสัปดาห์ การมีรายได้และข้อจำกัดการทำงานเพิ่มขึ้น ภาคตะวันออกเฉียงเหนือ
 TABLE 10 EMPLOYED PERSONS BY INDUSTRY, HOURS WORKED PER WEEK, AVAILABILITY FOR ADDITIONAL WORK , NORTHEASTERN REGION

ไตรมาสที่ 1/2559 : Quarter 1/2016

หน่วยเป็นพัน : In Thousands

จำนวนชั่วโมงทำงาน และ การมีรายได้ข้อ และข้อจำกัดการทำงานเพิ่มขึ้น	รวม	อุตสาหกรรม Industry										ข้อมูลข่าวสาร และการสื่อสาร Information communication	ที่พักและ บริการอาหาร Accommodation and food service	การขนส่ง และ สถานที่เก็บสินค้า Transportation and storage	การเงินและ การประกันภัย Financial intermediation	HOURS WORKED, AND AVAILABILITY FOR ADDITIONAL WORK
		เกษตรกรรม การป่าไม้ และการประมง Agriculture	การทำ เหมืองแร่ และเหมืองหิน Mining	การผลิต Manufa- cturing	ไฟฟ้า ก๊าซ ไอน้ำระบบปรับอากาศ Electricity	จ่ายน้ำ ขยะมูลฝอย และประปา Water supply sewerage, waste	การก่อสร้าง Construction	การขนส่ง การขนถ่าย การซ่อมยานยนต์ Transport, storage	การขนส่ง และ สถานที่เก็บสินค้า Transportation and storage	ที่พักและ บริการอาหาร Accommodation and food service	ข้อมูลข่าวสาร และการสื่อสาร Information communication					
ยอดรวม	9,343.1	4,320.0	6.2	848.7	16.6	24.3	755.2	1,369.1	151.9	458.7	25.2	65.4	65.4	TOTAL		
มี	189.9	148.7	-	11.1	-	-	8.8	7.8	0.5	2.0	-	-	-	Available		
ไม่มี	9,153.3	4,171.3	6.2	837.6	16.6	24.3	746.4	1,361.3	151.4	456.7	25.2	65.4	65.4	Not available		
มีงานประจำเต็มตัวไม่ได้ทำงาน	317.0	297.2	-	4.7	-	-	2.2	2.1	0.5	2.1	-	-	-	With job not work		
มี	28.4	27.0	-	1.2	-	-	0.1	-	-	-	-	-	-	Available		
ไม่มี	288.6	270.3	-	3.5	-	-	2.2	2.1	0.5	2.1	-	-	-	Not available		
1-9 ชั่วโมง	56.4	38.6	-	6.7	-	-	1.0	2.6	0.8	-	-	-	-	1-9 hours		
มี	4.5	4.5	-	-	-	-	-	-	-	-	-	-	-	Available		
ไม่มี	51.9	34.1	-	6.7	-	-	1.0	2.6	0.8	-	-	-	-	Not available		
10-19 ชั่วโมง	220.4	161.2	-	14.7	0.1	0.8	12.6	15.7	2.1	4.4	-	0.8	0.8	10-19 hours		
มี	22.1	20.4	-	0.5	-	-	0.6	0.4	-	-	-	-	-	Available		
ไม่มี	198.3	140.7	-	14.2	0.1	0.8	12.0	15.3	2.1	4.4	-	0.8	0.8	Not available		
20-29 ชั่วโมง	892.4	589.9	0.1	52.1	1.7	1.8	49.0	44.5	7.4	18.7	0.5	4.5	4.5	20-29 hours		
มี	61.1	53.7	-	0.1	-	-	1.3	1.4	0.2	0.5	-	-	-	Available		
ไม่มี	831.4	536.2	0.1	52.0	1.7	1.8	47.7	43.2	7.2	18.2	0.5	4.5	4.5	Not available		
30-34 ชั่วโมง	560.7	355.7	-	40.2	-	0.3	44.5	48.2	15.8	17.3	2.3	0.4	0.4	30-34 hours		
มี	8.2	6.0	-	0.5	-	-	0.3	-	-	-	-	-	-	Available		
ไม่มี	552.5	349.7	-	39.7	-	0.3	44.1	48.2	15.8	17.3	2.3	0.4	0.4	Not available		
35-39 ชั่วโมง	1,403.2	587.9	-	74.4	6.5	10.8	24.3	69.1	15.0	50.9	2.1	21.2	21.2	35-39 hours		
มี	18.7	12.2	-	2.6	-	-	-	0.5	0.3	-	-	-	-	Available		
ไม่มี	1,384.5	575.7	-	71.8	6.5	10.8	24.3	68.6	14.7	50.9	2.1	21.2	21.2	Not available		
40-49 ชั่วโมง	4,075.1	1,667.5	5.3	472.1	8.1	7.1	440.1	696.6	67.8	234.1	13.0	33.7	33.7	40-49 hours		
มี	38.6	22.6	-	3.5	-	-	5.1	3.8	-	1.5	-	-	-	Available		
ไม่มี	4,036.5	1,644.9	5.3	468.6	8.1	7.1	435.0	692.8	67.8	232.6	13.0	33.7	33.7	Not available		
50 ชั่วโมงขึ้นไป	1,817.9	622.1	0.9	183.9	0.3	3.5	181.5	490.3	42.6	131.2	7.4	4.8	4.8	50 hours and over		
มี	8.3	2.4	-	2.8	-	-	1.3	1.8	-	-	-	-	-	Available		
ไม่มี	1,809.6	619.7	0.9	181.1	0.3	3.5	180.2	488.5	42.6	131.2	7.4	4.8	4.8	Not available		

ตารางที่ 10 จำนวนผู้มีงานทำ จำนวนชั่วโมงทำงานต่อสัปดาห์ การมีเวลาเหลือและต้องการทำงานเพิ่มขึ้น ภาคตะวันออกเฉียงเหนือ (ต่อ)

TABLE 10 EMPLOYED PERSONS BY INDUSTRY, HOURS WORKED PER WEEK, AVAILABILITY FOR ADDITIONAL WORK, NORTHEASTERN REGION (Contd.)

ไตรมาสที่ 1/2559 : Quarter 1/2016

หน่วยเป็นพัน : In Thousands

จำนวนชั่วโมงทำงาน และ การมีเวลาเหลือพอ และต้องการทำงานเพิ่มขึ้น	อุตสาหกรรม (ต่อ) Industry (Contd.)													HOURS WORKED, AND AVAILABILITY FOR ADDITIONAL WORK
	กิจกรรม อสังหาริมทรัพย์ Real estate activities	กิจกรรมทางวิชาชีพ วิชาชีพและเทคนิค Professional/scientific technical activities	การบริหารสนับสนุน และป้องกันประเทศ Administrative support service activities	การบริหารราชการ ป้องกันประเทศ Public admin- istration defence	การศึกษา Education	กิจกรรมด้านสุขภาพ งานสังคมสงเคราะห์ Health and social work	ศิลปะ ความบันเทิง และนันทนาการ Art, entertainment	บริการ ด้านอื่นๆ Other service	งานในครัวเรือน ส่วนบุคคล Activities of household	กิจกรรมของ องค์กร Extra- territorial	ไม่ทราบ Unknown	TOTAL		
ยอดรวม	15.2	28.0	41.1	457.5	325.1	158.5	61.4	191.7	23.3	-	-	-	-	
มี	-	-	-	5.1	0.6	0.6	1.3	1.9	1.5	-	-	-	-	
ไม่มี	15.2	28.0	41.1	452.4	324.5	157.9	60.2	189.8	21.8	-	-	-	-	
มีงานประจำเต็มตัวได้ทำงาน	-	0.2	-	0.5	0.9	3.5	1.3	1.3	0.3	-	-	-	-	
มี	-	-	-	-	-	-	0.2	-	-	-	-	-	-	
ไม่มี	-	0.2	-	0.5	0.9	3.5	1.1	1.3	0.3	-	-	-	-	
1-9 ชั่วโมง	-	0.9	1.2	0.4	2.7	-	0.2	0.5	0.7	-	-	-	-	
มี	-	-	-	-	-	-	-	-	-	-	-	-	-	
ไม่มี	-	0.9	1.2	0.4	2.7	-	0.2	0.5	0.7	-	-	-	-	
10-19 ชั่วโมง	-	-	-	4.2	1.4	0.5	0.1	1.5	0.5	-	-	-	-	
มี	-	-	-	0.1	-	-	-	-	0.1	-	-	-	-	
ไม่มี	-	-	-	4.1	1.4	0.5	0.1	1.5	0.3	-	-	-	-	
20-29 ชั่วโมง	0.6	0.4	3.7	43.8	36.2	13.5	5.7	15.4	3.3	-	-	-	-	
มี	-	-	-	1.3	-	0.6	1.1	0.9	-	-	-	-	-	
ไม่มี	0.6	0.4	3.7	42.5	36.2	12.9	4.6	14.5	3.3	-	-	-	-	
30-34 ชั่วโมง	0.5	2.2	1.0	5.5	7.3	2.0	2.6	13.2	1.9	-	-	-	-	
มี	-	-	-	0.5	0.6	-	-	0.3	-	-	-	-	-	
ไม่มี	0.5	2.2	1.0	5.0	6.7	2.0	2.6	12.9	1.9	-	-	-	-	
35-39 ชั่วโมง	0.6	8.9	0.7	266.7	185.3	55.9	2.7	19.0	1.6	-	-	-	-	
มี	-	-	-	2.3	-	-	-	0.6	0.3	-	-	-	-	
ไม่มี	0.6	8.9	0.7	264.4	185.3	55.9	2.7	18.3	1.3	-	-	-	-	
40-49 ชั่วโมง	8.4	13.2	21.2	108.9	81.9	54.2	26.8	105.0	10.3	-	-	-	-	
มี	-	-	-	0.9	-	-	-	0.1	1.0	-	-	-	-	
ไม่มี	8.4	13.2	21.2	108.0	81.9	54.2	26.8	104.9	9.2	-	-	-	-	
50 ชั่วโมงขึ้นไป	5.1	2.3	13.3	27.5	9.4	28.9	22.2	35.9	4.8	-	-	-	-	
มี	-	-	-	-	-	-	-	-	-	-	-	-	-	
ไม่มี	5.1	2.3	13.3	27.5	9.4	28.9	22.2	35.9	4.8	-	-	-	-	

ตารางที่ 10 จำนวนผู้จ้างงาน จำนวนคนอุตสาหกรรม จำนวนชั่วโมงทำงานต่อสัปดาห์ การมีเวลาพักผ่อนและต้องทำงานเพิ่มขึ้น และเพศ ภาคตะวันออกเฉียงเหนือ
TABLE 10 EMPLOYED PERSONS BY INDUSTRY, HOURS WORKED PER WEEK, AVAILABILITY FOR ADDITIONAL WORK AND SEX, NORTHEASTERN REGION

ไตรมาสที่ 1/2559 : Quarter 1/2016

หน่วยนับเป็น : in Thousands

จำนวนชั่วโมงทำงาน เพศ และ การมีเวลาพักผ่อน และต้องทำงานเพิ่มขึ้น	รวม	เกษตรกรรม การป่าไม้ และการประมง Agriculture	การทำ เหมืองแร่ และพลังงาน Mining	การผลิต Manufacturing	ไฟฟ้า ก๊าซ ไอน้ำ น้ำประปา Electricity Water supply	น้ำดื่ม น้ำร้อน บำบัดน้ำเสีย และของเสีย Water supply sewerage, waste	อุตสาหกรรม Industry			การขนส่ง การขนส่ง การขนส่ง Transport, storage	การขนส่ง และ การขนส่ง Transportation and storage	ที่พักแรมและ บริการนันทนาการ Accommodation and food service	ข้อมูลข่าวสาร และการสื่อสาร Information and communication	กิจกรรมการเงินและ การประกันภัย Financial intermediation	HOURS WORKED, SEX AND AVAILABILITY FOR ADDITIONAL WORK
							การก่อสร้าง Construction	การขายปลีก การขายปลีก Retail trade	การบริการ และที่พัก และที่พัก Accommodation and food service						
ชาย	5,176.0	2,450.1	5.1	374.4	12.9	18.0	652.3	673.5	139.1	147.3	14.6	27.9	27.9	Available	
มี	108.6	88.3	-	4.7	-	-	6.3	3.6	0.5	0.3	-	-	-	Available	
ไม่มี	5,067.4	2,361.8	5.1	369.7	12.9	18.0	646.0	669.9	138.6	147.0	14.6	27.9	27.9	Not available	
มีงานประจำแต่ไม่ได้ทำงาน	180.1	170.6	-	3.3	-	-	1.8	1.1	0.5	0.9	-	-	-	With job not work	
มี	16.7	16.3	-	0.2	-	-	0.1	-	-	-	-	-	-	Available	
ไม่มี	163.4	154.3	-	3.2	-	-	1.7	1.1	0.5	0.9	-	-	-	Not available	
1-9 ชั่วโมง	27.3	16.5	-	3.4	-	-	1.0	1.0	0.8	-	-	-	-	1-9 hours	
มี	1.5	1.5	-	-	-	-	-	-	-	-	-	-	-	Available	
ไม่มี	25.8	15.0	-	3.4	-	-	1.0	1.0	0.8	-	-	-	-	Not available	
10-19 ชั่วโมง	114.0	76.9	-	8.3	-	0.8	11.8	8.9	2.1	1.3	-	-	0.6	10-19 hours	
มี	10.9	10.4	-	0.5	-	-	-	0.1	-	-	-	-	-	Available	
ไม่มี	103.1	66.5	-	7.8	-	0.8	11.8	8.8	2.1	1.3	-	-	0.6	Not available	
20-29 ชั่วโมง	457.1	302.8	-	18.3	1.0	1.2	40.5	23.7	5.9	7.2	0.5	-	3.4	20-29 hours	
มี	36.9	33.9	-	0.1	-	-	0.6	0.2	0.2	-	-	-	-	Available	
ไม่มี	420.3	268.9	-	18.2	1.0	1.2	39.9	23.5	5.7	7.2	0.5	-	3.4	Not available	
30-34 ชั่วโมง	314.6	190.9	-	16.6	-	-	39.0	23.8	15.8	8.4	0.2	-	0.3	30-34 hours	
มี	4.5	3.6	-	0.5	-	-	0.1	-	-	-	-	-	-	Available	
ไม่มี	310.2	187.3	-	16.1	-	-	38.8	23.8	15.8	8.4	0.2	-	0.3	Not available	
35-39 ชั่วโมง	714.6	317.9	-	21.1	5.4	7.9	20.8	32.4	13.9	14.3	0.9	-	7.6	35-39 hours	
มี	8.8	6.6	-	0.6	-	-	0.6	-	0.3	-	-	-	-	Available	
ไม่มี	705.8	311.3	-	20.5	5.4	7.9	20.8	32.4	13.6	14.3	0.9	-	7.6	Not available	
40-49 ชั่วโมง	2,286.1	949.9	4.3	218.8	6.3	6.1	37.4	350.7	60.4	71.4	6.0	-	13.1	40-49 hours	
มี	23.1	13.9	-	1.3	-	-	4.7	1.8	-	0.3	-	-	-	Available	
ไม่มี	2,263.0	936.0	4.3	217.6	6.3	6.1	37.2	348.9	60.4	71.1	6.0	-	13.1	Not available	
50 ชั่วโมงขึ้นไป	1,082.1	424.6	0.8	84.5	0.3	2.1	16.0	231.9	39.8	43.9	6.9	-	2.9	50 hours and over	
มี	6.2	2.3	-	1.5	-	-	0.8	1.6	-	-	-	-	-	Available	
ไม่มี	1,075.9	422.3	0.8	83.0	0.3	2.1	15.9	230.3	39.8	43.9	6.9	-	2.9	Not available	
หญิง	4,167.2	1,869.9	1.1	474.4	3.7	6.3	102.9	695.6	12.8	311.4	10.7	-	37.5	TOTAL (FEMALE)	
มี	81.3	60.4	-	6.5	-	-	2.5	4.2	-	1.7	-	-	-	Available	
ไม่มี	4,085.9	1,809.5	1.1	467.9	3.7	6.3	100.4	691.4	12.8	309.8	10.7	-	37.5	Not available	
มีงานประจำแต่ไม่ได้ทำงาน	136.9	126.6	-	1.4	-	-	0.5	1.1	-	1.3	-	-	-	With job not work	
มี	11.7	10.7	-	1.0	-	-	0.5	1.1	-	1.3	-	-	-	Available	
ไม่มี	125.2	115.9	-	0.4	-	-	0.5	1.1	-	1.3	-	-	-	Not available	
1-9 ชั่วโมง	29.1	22.0	-	3.4	-	-	-	1.6	-	-	-	-	-	1-9 hours	
มี	3.0	3.0	-	-	-	-	-	-	-	-	-	-	-	Available	
ไม่มี	26.1	19.0	-	3.4	-	-	-	1.6	-	-	-	-	-	Not available	
10-19 ชั่วโมง	106.4	84.3	-	6.4	0.1	-	0.8	0.8	-	3.1	-	-	0.1	10-19 hours	
มี	11.2	10.1	-	-	-	-	0.6	0.3	-	-	-	-	-	Available	
ไม่มี	95.2	74.2	-	6.4	0.1	-	0.2	0.5	-	3.1	-	-	0.1	Not available	
20-29 ชั่วโมง	435.3	287.0	0.1	33.8	0.7	0.6	8.5	20.8	1.5	11.4	-	-	1.1	20-29 hours	
มี	24.2	19.8	-	-	-	-	0.7	1.2	-	0.5	-	-	-	Available	
ไม่มี	411.1	267.3	0.1	33.8	0.7	0.6	7.8	19.6	1.5	11.0	-	-	1.1	Not available	
30-34 ชั่วโมง	246.0	164.8	-	23.6	-	0.3	5.5	24.4	0.1	9.0	2.1	-	0.1	30-34 hours	
มี	3.8	2.3	-	-	-	-	0.2	-	-	-	-	-	-	Available	
ไม่มี	242.3	162.4	-	23.6	-	0.3	5.3	24.4	0.1	9.0	2.1	-	0.1	Not available	
35-39 ชั่วโมง	688.6	270.0	-	53.3	1.1	2.9	3.5	36.7	1.1	36.6	1.1	-	13.6	35-39 hours	
มี	9.9	5.6	-	1.9	-	-	-	0.5	-	-	-	-	-	Available	
ไม่มี	678.7	264.4	-	51.3	1.1	2.9	3.5	36.2	1.1	36.6	1.1	-	13.6	Not available	
40-49 ชั่วโมง	1,789.0	717.6	1.0	253.3	1.8	1.1	6.7	345.9	7.4	162.7	7.0	-	20.6	40-49 hours	
มี	15.5	8.7	-	2.3	-	-	0.5	2.0	-	1.2	-	-	-	Available	
ไม่มี	1,773.6	708.9	1.0	251.0	1.8	1.1	6.2	343.9	7.4	161.5	7.0	-	20.6	Not available	
50 ชั่วโมงขึ้นไป	735.8	197.5	0.1	99.3	-	1.4	21.5	258.4	2.8	87.4	0.5	-	2.0	50 hours and over	
มี	2.1	0.1	-	1.3	-	-	0.5	0.2	-	-	-	-	-	Available	
ไม่มี	733.8	197.4	0.1	98.0	-	1.4	21.0	258.2	2.8	87.4	0.5	-	2.0	Not available	

ตารางที่ 10 จำนวนผู้จ้างงาน จำนวนตามอุตสาหกรรม จำนวนชั่วโมงทำงานต่อสัปดาห์ การมีเวลาพักผ่อนและต้องการทำงานเพิ่มขึ้น และเพศ ภาคตะวันออกเฉียงเหนือ (ต่อ)
 TABLE 10 EMPLOYED PERSONS BY INDUSTRY, HOURS WORKED PER WEEK, AVAILABILITY FOR ADDITIONAL WORK AND SEX, NORTHEASTERN REGION (Contd.)

ไตรมาสที่ 1/2559 : Quarter 1/2016

หน่วยนับ : In Thousands

จำนวนชั่วโมงทำงาน และ การมีเวลาพักผ่อน และต้องการทำงานเพิ่มขึ้น	อุตสาหกรรม (ต่อ) Industry (Contd.)										กิจกรรมนอก จังหวัด Extra- territorial	ไม่ทราบ Unknown	HOURS WORKED, SEX AND AVAILABILITY FOR ADDITIONAL WORK
	กิจกรรม อสังหาริมทรัพย์ Real estate activities	กิจกรรมทางวิชาชีพ วิทยาศาสตร์ Professional/scientific technical activities	การบริหารสนับสนุน และสนับสนุน Administrative and support service activities	การบริการราชการ ซึ่งไม่รวม Public admini- stration defence	การศึกษา Education	กิจกรรมสุขภาพ งานสังคมศาสตร์ Health and social work	ศิลปะ ความบันเทิง และนันทนาการ Art, entertainment	บริการด้านอื่นๆ Other service	งานในครัวเรือน ส่วนตน Activities of household	กิจกรรมนอก จังหวัด territorial			
ชาย	11.5	15.0	20.5	309.0	132.3	36.0	35.6	93.8	7.2	-	-	-	TOTAL (MALE)
มี	-	-	-	2.9	-	-	1.3	0.3	0.5	-	-	-	Available
ไม่มี	11.5	15.0	20.5	306.1	132.3	36.0	34.3	93.6	6.7	-	-	-	Not available
มีงานประจำแต่ไม่ได้ทำงาน	-	0.2	-	0.1	0.1	-	1.3	0.1	0.3	-	-	-	With job not work
มี	-	-	-	-	-	-	0.2	-	-	-	-	-	Available
ไม่มี	-	0.2	-	0.1	0.1	-	1.1	0.1	0.3	-	-	-	Not available
1-9 ชั่วโมง	-	0.9	1.2	0.4	1.7	-	-	0.3	0.1	-	-	-	1-9 hours
มี	-	-	-	-	-	-	-	-	-	-	-	-	Available
ไม่มี	-	0.9	1.2	0.4	1.7	-	-	0.3	0.1	-	-	-	Not available
10-19 ชั่วโมง	-	-	-	2.6	0.3	-	-	0.5	-	-	-	-	10-19 hours
มี	-	-	-	-	-	-	-	-	-	-	-	-	Available
ไม่มี	-	-	-	2.6	0.3	-	-	0.5	-	-	-	-	Not available
20-29 ชั่วโมง	0.1	-	1.4	22.8	15.7	2.4	2.6	6.2	1.5	-	-	-	20-29 hours
มี	-	-	-	0.7	-	-	1.1	0.1	-	-	-	-	Available
ไม่มี	0.1	-	1.4	22.1	15.7	2.4	1.5	6.1	1.5	-	-	-	Not available
30-34 ชั่วโมง	0.5	2.1	1.0	3.2	1.7	-	1.4	9.0	0.9	-	-	-	30-34 hours
มี	-	-	-	-	-	-	-	0.2	-	-	-	-	Available
ไม่มี	0.5	2.1	1.0	3.2	1.7	-	1.4	8.8	0.9	-	-	-	Not available
35-39 ชั่วโมง	0.6	5.1	0.3	17.5	7.0	11.7	1.6	8.0	0.2	-	-	-	35-39 hours
มี	-	-	-	1.4	-	-	-	-	-	-	-	-	Available
ไม่มี	0.6	5.1	0.3	17.3	7.0	11.7	1.6	8.0	0.2	-	-	-	Not available
40-49 ชั่วโมง	6.6	5.0	8.3	78.1	36.6	12.9	15.2	56.9	2.2	-	-	-	40-49 hours
มี	-	-	-	0.8	-	-	-	-	0.5	-	-	-	Available
ไม่มี	6.6	5.0	8.3	77.3	36.6	12.9	15.2	56.9	1.7	-	-	-	Not available
50 ชั่วโมงขึ้นไป	3.8	1.7	8.3	26.8	6.2	-	-	12.8	2.2	-	-	-	50 hours and over
มี	-	-	-	-	-	-	-	-	-	-	-	-	Available
ไม่มี	3.8	1.7	8.3	26.8	6.2	9.0	13.6	12.8	2.2	-	-	-	Not available
หญิง	3.7	13.0	20.6	148.5	192.8	9.0	13.6	12.8	2.2	-	-	-	TOTAL (FEMALE)
มี	-	-	-	2.2	0.6	0.6	-	1.7	1.1	-	-	-	Available
ไม่มี	3.7	13.0	20.6	146.3	192.2	12.9	25.9	96.2	15.1	-	-	-	Not available
มีงานประจำแต่ไม่ได้ทำงาน	-	-	-	0.4	0.9	3.5	-	1.2	0.1	-	-	-	With job not work
มี	-	-	-	-	-	-	-	-	-	-	-	-	Available
ไม่มี	-	-	-	0.4	0.9	3.5	-	1.2	0.1	-	-	-	Not available
1-9 ชั่วโมง	-	-	-	-	1.0	-	0.2	0.3	0.7	-	-	-	1-9 hours
มี	-	-	-	-	-	-	-	-	-	-	-	-	Available
ไม่มี	-	-	-	-	1.0	-	0.2	0.3	0.7	-	-	-	Not available
10-19 ชั่วโมง	-	-	-	1.6	1.1	0.5	0.1	0.9	0.5	-	-	-	10-19 hours
มี	-	-	-	0.1	-	-	-	-	0.1	-	-	-	Available
ไม่มี	-	-	-	1.5	1.1	0.5	0.1	0.9	0.3	-	-	-	Not available
20-29 ชั่วโมง	0.5	0.4	2.3	21.0	20.5	11.2	3.1	9.2	1.8	-	-	-	20-29 hours
มี	-	-	-	0.6	-	0.6	-	0.8	-	-	-	-	Available
ไม่มี	0.5	0.4	2.3	20.4	20.5	10.5	3.1	8.4	1.8	-	-	-	Not available
30-34 ชั่วโมง	-	0.1	-	2.3	5.6	2.0	1.2	4.2	1.0	-	-	-	30-34 hours
มี	-	-	-	0.5	0.6	-	-	0.2	-	-	-	-	Available
ไม่มี	-	0.1	-	1.8	5.0	-	1.2	4.1	1.0	-	-	-	Not available
35-39 ชั่วโมง	0.1	3.8	0.4	91.6	115.3	44.2	1.1	11.0	1.5	-	-	-	35-39 hours
มี	-	-	-	0.9	-	-	-	0.6	0.3	-	-	-	Available
ไม่มี	0.1	3.8	0.4	90.7	115.3	44.2	1.1	10.4	1.1	-	-	-	Not available
40-49 ชั่วโมง	1.8	8.2	12.9	30.7	45.3	41.3	11.7	48.1	8.1	-	-	-	40-49 hours
มี	-	-	-	0.1	-	-	-	0.1	0.6	-	-	-	Available
ไม่มี	1.8	8.2	12.9	30.7	45.3	41.3	11.7	48.0	7.5	-	-	-	Not available
50 ชั่วโมงขึ้นไป	1.3	0.6	5.0	0.8	3.2	-	8.6	23.1	2.6	-	-	-	50 hours and over
มี	-	-	-	-	-	-	-	-	-	-	-	-	Available
ไม่มี	1.3	0.6	5.0	0.8	3.2	19.9	8.6	23.1	2.6	-	-	-	Not available

ตารางที่ 10 จำนวนผู้จ้างทำ จำแนกตามอุตสาหกรรม จำนวนชั่วโมงทำงานต่อสัปดาห์ การมีเวลาเหลือพอและต้องการทำงานเพิ่มขึ้น เขต และเขตภาคกลาง ภาคตะวันออกเฉียงเหนือ
 TABLE 10 EMPLOYED PERSONS BY INDUSTRY, HOURS WORKED PER WEEK, AVAILABILITY FOR ADDITIONAL WORK, SEX AND AREA, NORTHEASTERN REGION

ไตรมาสที่ 1/2559 : Quarter 1/2016

จำนวนชั่วโมงทำงาน เพศ และ การมีเวลาเหลือพอ และต้องการทำงานเพิ่มขึ้น	รวม	อุตสาหกรรม Industry										กิจการการเงินและ การประกันภัย Financial Intermediation	ข้อมูลข่าวสาร และการสื่อสาร Information and communication	ที่พักแและ บริการด้านอาหาร Accommodation and food service	การขนส่งและ สถานที่เก็บสินค้า Transportation and storage	การขนส่ง การขุดเจาะ การขุดขนำ Transport, storage Construction	การก่อสร้าง การก่อสร้าง Construction	ไฟฟ้า ก๊าซ ไอน้ำระบบปรับอากาศ Electricity and heating, water supply sewerage, waste	การผลิต Manufacturing	เหมืองแร่ และหินอ่อน Mining	การตัดไม้ การตัดไม้ Logging	การขุด เหมืองแร่ และหินอ่อน Mining	การขุด เหมืองแร่ และหินอ่อน Mining	รวม TOTAL (MALE)	HOURS WORKED, SEX AND AVAILABILITY FOR ADDITIONAL WORK
		เกษตรกรรม และการปฐมนิคม Agriculture	การขุด เหมืองแร่ และหินอ่อน Mining	การผลิต Manufacturing	ไฟฟ้า ก๊าซ ไอน้ำระบบปรับอากาศ Electricity and heating, water supply sewerage, waste	การก่อสร้าง การก่อสร้าง Construction	การขนส่ง การขุดเจาะ การขุดขนำ Transport, storage Construction	การขนส่ง การขุดเจาะ การขุดขนำ Transport, storage Construction	การก่อสร้าง การก่อสร้าง Construction	การก่อสร้าง การก่อสร้าง Construction	การก่อสร้าง การก่อสร้าง Construction														
ยอดรวม (ชาย)	1,453.0	472.7	2.1	112.2	8.8	10.0	172.5	267.8	45.4	81.9	7.3	12.7	12.7	81.9	7.3	45.4	267.8	172.5	10.0	8.8	112.2	2.1	472.7	1,453.0	
มี	150	10.1	-	0.8	-	-	1.6	0.8	0.2	0.3	-	-	-	0.3	-	0.2	0.8	1.6	-	-	0.8	-	10.1	150	Available
ไม่มี	1,438.1	462.7	2.1	111.4	8.8	10.0	170.9	267.0	45.2	81.6	7.3	12.7	12.7	81.6	7.3	45.2	267.0	170.9	10.0	8.8	111.4	2.1	462.7	1,438.1	Not available
มีงานประจำแต่ไม่ได้ทำงาน	42.5	39.2	-	0.7	-	-	0.9	0.2	0.3	0.3	-	-	-	0.3	-	0.3	0.2	0.9	-	-	0.7	-	39.2	42.5	With job not wor
มี	3.5	3.0	-	0.2	-	-	0.1	-	-	-	-	-	-	-	-	-	-	0.1	-	-	0.2	-	3.0	3.5	Available
ไม่มี	390	36.2	-	0.5	-	-	0.9	0.2	0.3	0.3	-	-	-	0.3	-	0.3	0.2	0.9	-	-	0.5	-	36.2	390	Not available
1-9 ชั่วโมง	5.4	3.1	-	0.1	-	-	0.3	0.3	-	-	-	-	-	-	-	-	0.3	0.3	-	-	0.1	-	3.1	5.4	1-9 hours
มี	0.4	0.4	-	-	-	-	-	-	-	-	-	-	-	-	-	-	-	-	-	-	-	-	0.4	0.4	Available
ไม่มี	5.0	2.7	-	0.1	-	-	0.3	0.3	-	-	-	-	-	-	-	-	0.3	0.3	-	-	0.1	-	2.7	5.0	Not available
10-19 ชั่วโมง	27.6	17.3	-	2.5	-	0.8	2.3	2.3	0.3	0.2	-	-	-	0.2	-	0.3	2.3	2.3	0.8	-	2.5	-	17.3	27.6	10-19 hours
มี	2.0	1.5	-	0.5	-	-	-	0.1	-	-	-	-	-	-	-	-	0.1	-	-	-	0.5	-	1.5	2.0	Available
ไม่มี	25.6	15.8	-	2.0	-	0.8	2.3	2.3	0.3	0.2	-	-	-	0.2	-	0.3	2.3	2.3	0.8	-	2.0	-	15.8	25.6	Not available
20-29 ชั่วโมง	107.7	57.4	-	6.5	1.0	1.0	9.9	9.6	2.4	1.9	0.5	0.9	0.9	1.9	0.5	2.4	9.6	9.9	1.0	1.0	6.5	-	57.4	107.7	20-29 hours
มี	3.5	2.7	-	0.1	-	-	0.2	0.2	0.2	-	-	-	-	-	-	0.2	0.2	0.2	-	-	0.1	-	2.7	3.5	Available
ไม่มี	104.3	54.7	-	6.4	1.0	1.0	9.7	9.4	2.2	1.9	0.5	0.9	0.9	1.9	0.5	2.2	9.4	9.7	1.0	1.0	6.4	-	54.7	104.3	Not available
30-34 ชั่วโมง	65.4	31.3	-	4.1	-	-	7.7	8.2	1.0	2.5	0.2	0.3	0.3	2.5	0.2	1.0	8.2	7.7	-	-	4.1	-	31.3	65.4	30-34 hours
มี	0.6	0.4	-	0.1	-	-	0.1	-	-	-	-	-	-	-	-	-	-	0.1	-	-	0.1	-	0.4	0.6	Available
ไม่มี	64.9	31.0	-	4.0	-	-	7.6	8.2	1.0	2.5	0.2	0.3	0.3	2.5	0.2	1.0	8.2	7.6	-	-	4.0	-	31.0	64.9	Not available
35-39 ชั่วโมง	212.0	56.0	-	7.1	3.5	4.4	5.8	12.5	3.5	9.7	0.9	2.5	2.5	9.7	0.9	3.5	12.5	5.8	4.4	3.5	7.1	-	56.0	212.0	35-39 hours
มี	0.7	0.6	-	-	-	-	-	-	-	-	-	-	-	-	-	-	-	-	-	-	-	-	0.6	0.7	Available
ไม่มี	211.3	55.4	-	7.1	3.5	4.4	5.8	12.5	3.5	9.7	0.9	2.5	2.5	9.7	0.9	3.5	12.5	5.8	4.4	3.5	7.1	-	55.4	211.3	Not available
40-49 ชั่วโมง	692.2	184.6	1.9	68.0	4.1	2.5	109.9	149.1	25.9	44.2	3.5	8.0	8.0	44.2	3.5	25.9	149.1	109.9	2.5	4.1	68.0	1.9	184.6	692.2	40-49 hours
มี	3.5	1.1	-	-	-	-	1.2	0.2	-	0.3	-	-	-	0.3	-	-	0.2	1.2	-	-	-	-	1.1	3.5	Available
ไม่มี	688.6	183.5	1.9	68.0	4.1	2.5	108.7	148.9	25.9	43.9	3.5	8.0	8.0	43.9	3.5	25.9	148.9	108.7	2.5	4.1	68.0	1.9	183.5	688.6	Not available
50 ชั่วโมงขึ้นไป	300.2	83.9	0.2	23.3	0.3	1.3	35.8	85.6	11.9	23.1	2.2	0.4	0.4	23.1	2.2	11.9	85.6	35.8	1.3	0.3	23.3	0.2	83.9	300.2	50 hours and ov
มี	0.8	0.5	-	-	-	-	0.4	0.4	-	-	-	-	-	-	-	-	0.4	0.4	-	-	-	-	0.5	0.8	Available
ไม่มี	299.4	83.4	0.2	23.3	0.3	1.3	35.8	85.2	11.9	23.1	2.2	0.4	0.4	23.1	2.2	11.9	85.2	35.8	1.3	0.3	23.3	0.2	83.4	299.4	Not available

หน่วยเป็นพัน : In Thousands

ตารางที่ 10 จำนวนผู้มีงานทำ จําแนกตามอุตสาหกรรม จำนวนชั่วโมงทำงานต่อสัปดาห์ การมีเวลาเหลือและชั่วโมงการทำงานเพิ่มขึ้น เขต และเขตการปกครอง ภาคตะวันออกเฉียงเหนือ (ต่อ)
 TABLE 10 EMPLOYED PERSONS BY INDUSTRY, HOURS WORKED PER WEEK, AVAILABILITY FOR ADDITIONAL WORK, SEX AND AREA, NORTHEASTERN REGION (Contd.)

หน่วยเป็นพัน : In Thousands

จำนวนชั่วโมงทำงาน เพศ และ การมีเวลาเหลือ และต้องการทำงานเพิ่มขึ้น	ในเขตเทศบาล MUNICIPAL AREA										TOTAL (FEMALE)			
	รวม	เกษตรกรรม การปลูก และการประมง	การทำ เหมืองแร่ และหิน	การผลิต Manufacturing	ไฟฟ้า ก๊าซ ไอน้ำระบบปรับอากาศ	การจัดหาน้ำ บำบัดน้ำเสีย และขยะ	การก่อสร้าง Construction	อุตสาหกรรม การขนส่ง การซ่อมแซม	การขนส่ง และ สถานที่เก็บ Transportation	ที่พักแและ บริการด้านอาหาร Accommodation and food service		ข้อมูลข่าวสาร และการสื่อสาร Information and communication	กิจกรรมการเงินและ การประกันภัย Financial Intermediation	
ยอดรวม (หญิง)	Total	Agriculture	Mining	Manufacturing	Electricity	Water supply sewage, waste	Construction	Transport, storage	Transportation	and storage	and food service	Information and communication	Intermediation	Additional work
1,212.3	337.3	0.7	125.3	2.5	2.5	3.5	27.2	263.3	3.8	143.8	2.5	19.1	19.1	Available
120	6.3	-	0.9	-	-	-	0.8	1.7	-	0.5	-	-	-	Available
1,200.3	331.0	0.7	124.4	2.5	2.5	3.5	26.5	261.6	3.8	143.2	2.5	19.1	19.1	Not available
29.7	26.9	-	0.4	-	-	-	0.3	0.6	-	0.9	-	-	-	With job not wor
1.5	1.5	-	-	-	-	-	-	-	-	-	-	-	-	Available
28.2	25.4	-	0.4	-	-	-	0.3	0.6	-	0.9	-	-	-	Not available
3.9	2.7	-	0.7	-	-	-	-	0.1	-	-	-	-	-	1-9 hours
0.7	0.7	-	-	-	-	-	-	-	-	-	-	-	-	Available
3.2	2.0	-	0.7	-	-	-	-	0.1	-	-	-	-	-	Not available
23.9	15.7	-	1.5	0.1	0.1	-	0.2	2.4	-	0.8	-	0.1	0.1	10-19 hours
1.0	0.5	-	-	-	-	-	-	0.3	-	-	-	-	-	Available
22.9	15.2	-	1.5	0.1	0.1	-	0.2	2.1	-	0.8	-	0.1	0.1	Not available
103.8	52.8	0.1	7.3	0.7	0.7	0.2	2.1	8.2	-	5.6	-	0.7	0.7	20-29 hours
3.3	1.6	-	-	-	-	-	0.1	0.2	-	-	-	-	-	Available
100.5	51.2	0.1	7.3	0.7	0.7	0.2	2.0	8.1	-	5.6	-	0.7	0.7	Not available
55.0	26.6	-	7.9	-	-	0.3	1.4	8.7	0.1	4.9	0.2	0.1	0.1	30-34 hours
0.3	0.1	-	-	-	-	-	0.2	-	-	-	-	-	-	Available
54.8	26.6	-	7.9	-	-	0.3	1.2	8.7	0.1	4.9	0.2	0.1	0.1	Not available
226.3	50.4	-	17.2	1.1	1.1	1.5	0.8	17.1	0.1	13.8	0.4	4.6	4.6	35-39 hours
1.0	0.6	-	-	-	-	-	-	0.5	-	-	-	-	-	Available
225.3	49.8	-	17.2	1.1	1.1	1.5	0.8	16.6	0.1	13.8	0.4	4.6	4.6	Not available
531.2	123.1	0.5	62.8	0.6	0.6	0.9	18.1	135.8	2.7	76.6	1.6	12.9	12.9	40-49 hours
3.6	1.3	-	0.6	-	-	-	0.5	0.5	-	0.5	-	-	-	Available
527.6	121.8	0.5	62.2	0.6	0.6	0.9	17.6	135.2	2.7	76.1	1.6	12.9	12.9	Not available
238.6	39.2	0.1	27.5	-	-	0.7	4.4	90.4	1.0	41.1	0.3	0.6	0.6	50 hours and ov
0.6	0.1	-	0.3	-	-	-	-	0.2	-	-	-	-	-	Available
237.9	39.1	0.1	27.2	-	-	0.7	4.4	90.3	1.0	41.1	0.3	0.6	0.6	Not available

ตารางที่ 10 จำนวนผู้จ้างทำ จำแนกตามอุตสาหกรรม จำนวนชั่วโมงทำงานต่อสัปดาห์ การมีเวลาเหลือพอและต้องการทำงานเพิ่มขึ้น เพศ และเขตการปกครอง ภาคตะวันออกเฉียงเหนือ (ต่อ)
 TABLE 10 EMPLOYED PERSONS BY INDUSTRY, HOURS WORKED PER WEEK, AVAILABILITY FOR ADDITIONAL WORK, SEX AND AREA, NORTHEASTERN REGION (Contd.)

ไตรมาสที่ 1/2559 : Quarter 1/2016

หน่วยเป็นพัน : In Thousands

จำนวนชั่วโมงทำงาน เพศ และ การมีเวลาเหลือพอ และต้องการทำงานเพิ่มขึ้น	อุตสาหกรรม (ต่อ) Industry (Contd.)										กิจกรรม งตกร Extra- territorial	
	กิจกรรม อสังหาริมทรัพย์ Real estate activities	กิจกรรมทางวิชาชีพ วิทย์และเทคโนโลยี Professional, scientific technical activities	การบริหารสนับสนุน และป้องกันประเทศ Administrative and support service activities	การบริหารราชการ ป้องกันประเทศ Public admin- istration defence	การศึกษา Education	กิจกรรมด้านสุขภาพ งานสังคมสงเคราะห์ Health and social work	ศิลปะ ความบันเทิง และนันทนาการ Art, entertainment	บริการ ด้านอื่นๆ Other service	งานในครัวเรือน ส่วนบุคคล Activities of household	กิจกรรมของ งตกร Extra- territorial		ไม่ทราบ Unknown
ยอดรวม (ชาย)	2.4	8.9	8.3	122.4	44.3	20.9	9.1	40.5	2.7	-	-	TOTAL (MALE)
มี	-	-	-	0.4	-	-	0.3	0.1	0.5	-	-	Available
ไม่มี	2.4	8.9	8.3	122.1	44.3	20.9	8.8	40.4	2.2	-	-	Not available
มีงานประจำแต่ไม่ได้ทำงาน	-	0.2	-	0.1	0.1	-	0.2	0.1	0.3	-	-	With job not work
มี	-	-	-	-	-	-	0.2	-	-	-	-	Available
ไม่มี	-	0.2	-	0.1	0.1	-	-	0.1	0.3	-	-	Not available
1-9 ชั่วโมง	-	0.9	-	-	0.4	-	-	0.3	0.1	-	-	1-9 hours
มี	-	-	-	-	-	-	-	-	-	-	-	Available
ไม่มี	-	0.9	-	-	0.4	-	-	0.3	0.1	-	-	Not available
10-19 ชั่วโมง	-	-	-	0.7	0.3	-	-	0.4	-	-	-	10-19 hours
มี	-	-	-	-	-	-	-	-	-	-	-	Available
ไม่มี	-	-	-	0.7	0.3	-	-	0.4	-	-	-	Not available
20-29 ชั่วโมง	0.1	-	0.4	7.8	4.4	1.2	0.9	2.0	-	-	-	20-29 hours
มี	-	-	-	-	-	-	0.1	0.1	-	-	-	Available
ไม่มี	0.1	-	0.4	7.8	4.4	1.2	0.8	2.0	-	-	-	Not available
30-34 ชั่วโมง	0.5	1.3	-	2.7	0.8	-	0.7	4.1	-	-	-	30-34 hours
มี	-	-	-	-	-	-	-	-	-	-	-	Available
ไม่มี	0.5	1.3	-	2.7	0.8	-	0.7	4.1	-	-	-	Not available
35-39 ชั่วโมง	0.6	1.5	-	68.2	22.4	7.4	1.4	4.5	0.2	-	-	35-39 hours
มี	-	-	-	0.1	-	-	-	-	-	-	-	Available
ไม่มี	0.6	1.5	-	68.1	22.4	7.4	1.4	4.5	0.2	-	-	Not available
40-49 ชั่วโมง	0.8	4.1	4.7	34.0	14.0	7.6	1.8	22.1	1.5	-	-	40-49 hours
มี	-	-	-	0.2	-	-	-	-	0.5	-	-	Available
ไม่มี	0.8	4.1	4.7	33.7	14.0	7.6	1.8	22.1	1.1	-	-	Not available
50 ชั่วโมงขึ้นไป	0.4	0.9	3.3	9.1	2.0	4.7	4.1	7.1	0.7	-	-	50 hours and over
มี	-	-	-	-	-	-	-	-	-	-	-	Available
ไม่มี	0.4	0.9	3.3	9.1	2.0	4.7	4.1	7.1	0.7	-	-	Not available

ตารางที่ 10 จำนวนผู้จ้างทำ จำแนกตามอุตสาหกรรม จำนวนชั่วโมงทำงานต่อสัปดาห์ การมีเวลาเหลือพอและต้องการทำงานเพิ่มขึ้น เขต และเขตการปกครอง ภาคตะวันออกเฉียงเหนือ (ต่อ)

TABLE 10 EMPLOYED PERSONS BY INDUSTRY, HOURS WORKED PER WEEK, AVAILABILITY FOR ADDITIONAL WORK, SEX AND AREA, NORTHEASTERN REGION (Contd.)

ไตรมาสที่ 1/2559 : Quarter 1/2016

หน่วยเป็นพัน : In Thousands

จำนวนชั่วโมงทำงาน เพศ และ การมีเวลาเหลือพอ และต้องการทำงานเพิ่มขึ้น	กิจกรรม อสังหาริมทรัพย์ Real estate activities	กิจกรรมทางวิชาชีพ วิทย์และเทคโนโลยี Professional/scientific	การบริหารสนับสนุน และบำรุงเป็นประเภท Administrative and support service activities	การบริหารราชการ ป้องกันประเทศ Public admin- istration defence	อุตสาหกรรม (ต่อ) Industry (Contd.)						กิจกรรมของ องค์กร Extra- territorial
					การศึกษา Education	งานสังคมสงเคราะห์ Health and social work	ศิลปะ ความบันเทิง และนันทนาการ Art, entertainment	บริการด้านอื่นๆ Other service	งานในครัวเรือน Activities of household	กิจกรรมของ องค์กร Extra- territorial	
ยอดรวม (หญิง)	2.6	6.0	8.4	68.0	75.1	60.3	8.2	46.3	8.7	-	TOTAL (FEMALE)
มี	-	-	-	0.2	-	0.6	-	0.9	0.1	-	Available
ไม่มี	2.6	6.0	8.4	67.8	75.1	59.7	8.2	45.4	8.5	-	Not available
มีงานประจำแต่ไม่ได้ทำงาน	-	-	-	0.4	0.2	-	-	-	0.1	-	With job not work
มี	-	-	-	-	-	-	-	-	-	-	Available
ไม่มี	-	-	-	0.4	0.2	-	-	-	0.1	-	Not available
1-9 ชั่วโมง	-	-	-	-	-	-	0.2	0.3	-	-	1-9 hours
มี	-	-	-	-	-	-	-	-	-	-	Available
ไม่มี	-	-	-	-	-	-	0.2	0.3	-	-	Not available
10-19 ชั่วโมง	-	-	-	1.1	0.9	-	0.1	0.7	0.3	-	10-19 hours
มี	-	-	-	0.1	-	-	-	-	0.1	-	Available
ไม่มี	-	-	-	1.0	0.9	-	0.1	0.7	0.2	-	Not available
20-29 ชั่วโมง	0.5	0.4	0.1	7.6	8.2	5.0	0.4	3.4	0.7	-	20-29 hours
มี	-	-	-	-	-	0.6	-	0.8	-	-	Available
ไม่มี	0.5	0.4	0.1	7.6	8.2	4.3	0.4	2.6	0.7	-	Not available
30-34 ชั่วโมง	-	0.1	-	0.8	1.5	0.1	-	1.8	0.6	-	30-34 hours
มี	-	-	-	-	-	-	-	-	-	-	Available
ไม่มี	-	0.1	-	0.8	1.5	0.1	-	1.8	0.6	-	Not available
35-39 ชั่วโมง	0.1	1.0	0.2	41.8	48.4	21.4	0.5	5.2	0.7	-	35-39 hours
มี	-	-	-	-	-	-	-	-	-	-	Available
ไม่มี	0.1	1.0	0.2	41.8	48.4	21.4	0.5	5.2	0.7	-	Not available
40-49 ชั่วโมง	1.0	4.1	6.3	15.3	15.5	21.7	4.1	22.7	5.0	-	40-49 hours
มี	-	-	-	0.1	-	-	-	0.1	-	-	Available
ไม่มี	1.0	4.1	6.3	15.3	15.5	21.7	4.1	22.6	5.0	-	Not available
50 ชั่วโมงขึ้นไป	1.0	0.6	1.7	0.8	0.4	12.2	3.0	12.2	1.3	-	50 hours and over
มี	-	-	-	-	-	-	-	-	-	-	Available
ไม่มี	1.0	0.6	1.7	0.8	0.4	12.2	3.0	12.2	1.3	-	Not available

ตารางที่ 10 จำนวนผู้มีงานทำ จำแนกตามอุตสาหกรรม จำนวนชั่วโมงทำงานต่อสัปดาห์ การมีเวลาเหลือพอและต้องการทำงานเพิ่มขึ้น เพศ และเขตภาคกลาง ภาคตะวันออกเฉียงเหนือ (ต่อ)
 TABLE 10 EMPLOYED PERSONS BY INDUSTRY, HOURS WORKED PER WEEK, AVAILABILITY FOR ADDITIONAL WORK, SEX AND AREA, NORTHEASTERN REGION (Contd.)

จำนวนชั่วโมงทำงาน เพศ และ การมีเวลาเหลือพอ และต้องการทำงานเพิ่มขึ้น	เขตเทศบาล NON-MUNICIPAL AREA											รวม	TOTAL (MALE)
	เกษตรกรรม และการประมง Agriculture and fishing	การทำ เหมืองแร่ และเหมืองหิน Mining	การผลิต Manufacturing	ไฟฟ้า ก๊าซ ไอน้ำระบบปรับอากาศ Electricity and air conditioning	การจัดหาน้ำ ป่าต้นน้ำ และประปา Water supply and sewerage	ก่อสร้าง Construction	การขนส่ง การขุดเจาะ การขนถ่าย การขนถ่าย Transport, storage and storage	การขนส่ง และ สถานที่เก็บสินค้า Transportation and storage	ที่พักแรมและ บริการด้านอาหาร Accommodation and food service	ข้อมูลข่าวสาร และการสื่อสาร Information and communication	กิจกรรมการเงินและ การประกันภัย Financial intermediation		
ยอดรวม (ชาย)	1,977.3	3.0	262.1	4.2	8.0	479.7	405.7	93.7	65.3	7.3	15.1	15.1	15.1
มี	78.3	-	3.8	-	-	4.7	2.8	0.3	-	-	-	-	Available
ไม่มี	1,899.1	3.0	258.3	4.2	8.0	475.1	402.9	93.5	65.3	7.3	15.1	15.1	Not available
มีงานประจำเต็มไทม์ทำงาน	131.4	-	2.6	-	-	0.8	0.9	0.2	0.6	-	-	-	With job not w/c
มี	13.2	-	-	-	-	-	-	-	-	-	-	-	Available
ไม่มี	118.2	-	2.6	-	-	0.8	0.9	0.2	0.6	-	-	-	Not available
19 ชั่วโมง	13.4	-	3.3	-	-	0.8	0.7	0.8	-	-	-	-	19 hours
มี	1.1	-	-	-	-	-	-	-	-	-	-	-	Available
ไม่มี	12.3	-	3.3	-	-	0.8	0.7	0.8	-	-	-	-	Not available
1019 ชั่วโมง	59.6	-	5.8	-	-	9.5	6.6	1.8	1.1	-	-	-	1019 hours
มี	8.9	-	-	-	-	-	-	-	-	-	-	-	Available
ไม่มี	50.7	-	5.8	-	-	9.5	6.6	1.8	1.1	-	-	-	Not available
2029 ชั่วโมง	245.4	-	11.8	-	0.2	30.6	14.1	3.5	5.3	-	-	2.5	2029 hours
มี	31.2	-	-	-	-	0.4	-	-	-	-	-	-	Available
ไม่มี	214.2	-	11.8	-	0.2	30.2	14.1	3.5	5.3	-	-	2.5	Not available
3034 ชั่วโมง	159.6	-	12.5	-	-	31.3	15.6	14.7	5.9	-	-	-	3034 hours
มี	3.3	-	0.4	-	-	-	-	-	-	-	-	-	Available
ไม่มี	156.3	-	12.1	-	-	31.3	15.6	14.7	5.9	-	-	-	Not available
3539 ชั่วโมง	261.9	-	14.0	1.9	3.5	15.0	19.9	10.4	4.5	-	5.1	5.1	3539 hours
มี	6.0	-	0.6	-	-	-	-	0.3	-	-	-	-	Available
ไม่มี	255.9	-	13.4	1.9	3.5	15.0	19.9	10.1	4.5	-	-	5.1	Not available
4049 ชั่วโมง	765.3	2.4	150.8	2.2	3.5	267.5	201.6	34.5	27.2	2.5	5.1	5.1	4049 hours
มี	12.8	-	1.3	-	-	3.4	1.6	-	-	-	-	-	Available
ไม่มี	752.5	2.4	149.6	2.2	3.5	264.1	200.1	34.5	27.2	2.5	5.1	5.1	Not available
50 ชั่วโมงขึ้นไป	340.7	0.6	61.3	-	0.7	124.2	146.4	27.9	20.7	4.8	2.5	2.5	50 hours and ov
มี	1.8	-	1.5	-	-	0.8	1.3	-	-	-	-	-	Available
ไม่มี	338.9	0.6	59.7	-	0.7	123.4	145.1	27.9	20.7	4.8	2.5	2.5	Not available

ตารางที่ 10 จำนวนผู้จ้างงานที่ จ้างตามอุตสาหกรรม จำนวนชั่วโมงทำงานต่อสัปดาห์ การมีเวลาเหลือพอและต้องการทำงานเพิ่มขึ้น เพศ และเขตการปกครอง ภาคตะวันออกเฉียงเหนือ (ต่อ)
 TABLE 10 EMPLOYED PERSONS BY INDUSTRY, HOURS WORKED PER WEEK, AVAILABILITY FOR ADDITIONAL WORK, SEX AND AREA, NORTHEASTERN REGION (Contd.)

จำนวนชั่วโมงทำงาน เพศ และ การมีเวลาเหลือพอ และต้องการทำงานเพิ่มขึ้น	รวม	อุตสาหกรรม Industry										กิจการการเงินและ การประกันภัย Financial Intermediation	ข้อมูลข่าวสาร และการสื่อสาร Information and communication	ที่พักแรมและ บริการด้านอาหาร Accommodation and food service	การขนส่ง และ สถานที่เก็บสินค้า Transportation and storage	การขุดเจาะ การขุดเจาะ เหมืองแร่ และเหมืองหิน Mining	การผลิต Manufacturing	ไฟฟ้า ก๊าซ ไอน้ำระบบปรับอากาศ Electricity	การจัดหาน้ำ ป่าต้นน้ำ และประปา Water supply sewerage, waste	การก่อสร้าง Construction	การขนส่ง และ การขนส่ง Transportation	ที่พักแรมและ บริการด้านอาหาร Accommodation and food service	กิจการการเงินและ การประกันภัย Financial Intermediation	HOURS WORKED, SEX AND AVAILABILITY FOR ADDITIONAL WORK
		เกษตรกรรม และการประมง Agriculture	เหมืองแร่ และเหมืองหิน Mining	การผลิต Manufacturing	ไฟฟ้า ก๊าซ ไอน้ำระบบปรับอากาศ Electricity	การจัดหาน้ำ ป่าต้นน้ำ และประปา Water supply sewerage, waste	การก่อสร้าง Construction	การขุดเจาะ การขุดเจาะ เหมืองแร่ และเหมืองหิน Mining	การขนส่ง และ การขนส่ง Transportation	การขุดเจาะ การขุดเจาะ เหมืองแร่ และเหมืองหิน Mining	การก่อสร้าง Construction													
ยอดรวม (หญิง)	2,954.9	1,532.6	0.5	349.1	1.2	2.8	75.7	432.3	9.0	167.7	8.2	18.4	TOTAL FEMALE											
มี	69.3	54.1	-	5.6	-	-	1.7	2.5	-	1.1	-	-	Available											
ไม่มี	2,885.6	1,478.5	0.5	343.5	1.2	2.8	74.0	429.8	9.0	166.5	8.2	18.4	Not available											
มีจำนวนจ้างงานไม่ได้ทำงาน	107.2	99.7	-	1.0	-	-	0.2	0.5	-	0.4	-	-	With job not w/c											
มี	10.2	9.2	-	1.0	-	-	-	-	-	-	-	-	Available											
ไม่มี	97.0	90.5	-	-	-	-	0.2	0.5	-	0.4	-	-	Not available											
19 ชั่วโมง	25.2	19.4	-	-	-	-	-	1.5	-	-	-	-	19 hours											
มี	2.3	2.3	-	-	-	-	-	-	-	-	-	-	Available											
ไม่มี	22.9	17.1	-	2.7	-	-	-	1.5	-	-	-	-	Not available											
1019 ชั่วโมง	82.5	68.6	-	4.9	-	-	0.6	4.4	-	2.4	-	-	1019 hours											
มี	10.2	9.6	-	-	-	-	0.6	-	-	-	-	-	Available											
ไม่มี	72.3	59.1	-	4.9	-	-	-	4.4	-	2.4	-	-	Not available											
2029 ชั่วโมง	331.5	234.3	-	26.5	-	0.5	6.4	12.6	1.5	5.8	-	0.4	2029 hours											
มี	20.9	18.2	-	-	-	-	0.6	1.0	-	0.5	-	-	Available											
ไม่มี	310.6	216.1	-	26.5	-	0.5	5.8	11.6	1.5	5.3	-	0.4	Not available											
3034 ชั่วโมง	191.0	138.1	-	15.7	-	-	4.1	15.8	-	4.0	1.9	-	3034 hours											
มี	3.5	2.3	-	-	-	-	-	-	-	-	-	-	Available											
ไม่มี	187.5	135.8	-	15.7	-	-	4.1	15.8	-	4.0	1.9	-	Not available											
3539 ชั่วโมง	462.3	219.6	-	36.1	-	1.4	2.6	19.6	1.0	22.8	0.7	9.0	3539 hours											
มี	8.8	5.1	-	1.9	-	-	-	-	-	-	-	-	Available											
ไม่มี	453.5	214.6	-	34.1	-	1.4	2.6	19.6	1.0	22.8	0.7	9.0	Not available											
4049 ชั่วโมง	1,257.8	594.5	0.5	190.5	1.2	0.2	44.7	210.2	4.7	86.1	5.4	7.7	4049 hours											
มี	11.9	7.5	-	1.7	-	-	-	1.5	-	0.7	-	-	Available											
ไม่มี	1,246.0	587.1	0.5	188.8	1.2	0.2	44.7	208.7	4.7	85.4	5.4	7.7	Not available											
50 ชั่วโมงขึ้นไป	497.3	158.3	-	71.8	-	0.7	17.1	167.9	1.9	46.2	0.1	1.3	50 hours and ov											
มี	1.5	-	-	1.0	-	-	0.5	-	-	-	-	-	Available											
ไม่มี	495.8	158.3	-	70.8	-	0.7	16.6	167.9	1.9	46.2	0.1	1.3	Not available											

ตารางที่ 10 จำนวนผู้มีงานทำ จำนวนชั่วโมงทำงานต่อสัปดาห์ การมีเวลาเหลือและต้องการทำงานเพิ่มขึ้น เขต และเขตการปกครอง ภาคตะวันออกเฉียงเหนือ (ต่อ)

TABLE 10 EMPLOYED PERSONS BY INDUSTRY, HOURS WORKED PER WEEK, AVAILABILITY FOR ADDITIONAL WORK, SEX AND AREA, NORTHEASTERN REGION (Contd.)

ไตรมาสที่ 1/2559 : Quarter 1/2016

เขตเทศบาล NON-MUNICIPAL AREA

หน่วยเป็นพัน : in Thousands

จำนวนชั่วโมงทำงาน เพศ และ การมีเวลาเหลือ และต้องการทำงานเพิ่มขึ้น	กิจกรรม อสังหาริมทรัพย์ Real estate activities	กิจกรรมทางวิชาชีพ วิชาชีพและเทคโนโลยี Professional/scientific technical activities	การบริหารสนับสนุน และสนับสนุนประเภท Administrative and support service activities	การบริหารราชการ ป้องกันประเทศ Public admin- istration defence	การศึกษา Education	กิจกรรมสุขภาพ สังคมและสุขภาพ Health and social work	ศิลปะ ความบันเทิง และนันทนาการ Art, entertainment	บริการ ด้านอื่นๆ Other service	งานในครัวเรือน ส่วนบุคคล Activities of household	กิจกรรมของ องค์กร Extra- territorial	ไม่ทราบ Unknown	HOURS WORKED, SEX AND AVAILABILITY FOR ADDITIONAL WORK
ยอดรวม (ชาย)	9.1	6.1	12.2	186.6	88.0	15.1	26.5	53.4	4.5	-	-	Available
มี	-	-	-	2.5	-	-	1.0	0.2	-	-	-	Available
ไม่มี	9.1	6.1	12.2	184.1	88.0	15.1	25.5	53.2	4.5	-	-	Not available
มีงานประจำแต่ไม่ได้ทำงาน	-	-	-	-	-	-	1.1	-	-	-	-	With job not work
มี	-	-	-	-	-	-	-	-	-	-	-	Available
ไม่มี	-	-	-	-	-	-	1.1	-	-	-	-	Not available
19 ชั่วโมง	-	-	1.2	0.4	1.3	-	-	-	-	-	-	19 hours
มี	-	-	-	-	-	-	-	-	-	-	-	Available
ไม่มี	-	-	1.2	0.4	1.3	-	-	-	-	-	-	Not available
1019 ชั่วโมง	-	-	-	1.9	-	-	-	0.2	-	-	-	1019 hours
มี	-	-	-	-	-	-	-	-	-	-	-	Available
ไม่มี	-	-	-	1.9	-	-	-	0.2	-	-	-	Not available
2029 ชั่วโมง	-	-	1.0	15.0	11.4	1.2	1.7	4.2	1.5	-	-	2029 hours
มี	-	-	-	0.7	-	-	1.0	-	-	-	-	Available
ไม่มี	-	-	1.0	14.3	11.4	1.2	0.7	4.2	1.5	-	-	Not available
3084 ชั่วโมง	-	0.8	1.0	0.5	0.9	-	0.6	4.9	0.9	-	-	3084 hours
มี	-	-	-	-	-	-	-	0.2	-	-	-	Available
ไม่มี	-	0.8	1.0	0.5	0.9	-	0.6	4.7	0.9	-	-	Not available
3559 ชั่วโมง	-	3.6	0.3	106.9	47.6	4.3	0.2	3.5	-	-	-	3559 hours
มี	-	-	-	1.3	-	-	-	-	-	-	-	Available
ไม่มี	-	3.6	0.3	105.7	47.6	4.3	0.2	3.5	-	-	-	Not available
4949 ชั่วโมง	5.8	0.9	3.7	44.2	22.6	5.3	13.4	34.8	0.6	-	-	4949 hours
มี	-	-	-	0.6	-	-	-	-	-	-	-	Available
ไม่มี	5.8	0.9	3.7	43.6	22.6	5.3	13.4	34.8	0.6	-	-	Not available
50 ชั่วโมงขึ้นไป	3.3	0.8	5.0	17.7	4.3	4.3	9.5	5.7	1.5	-	-	50 hours and over
มี	-	-	-	-	-	-	-	-	-	-	-	Available
ไม่มี	3.3	0.8	5.0	17.7	4.3	4.3	9.5	5.7	1.5	-	-	Not available

ตารางที่ 10 จำนวนผู้จ้างงาน จำนวนชั่วโมงทำงานต่อสัปดาห์ การมีเวลาเหลือและต้องการทำงานเพิ่มขึ้น เขต และเขตการปกครอง ภาคตะวันออกเฉียงเหนือ (ต่อ)
 TABLE 10 EMPLOYED PERSONS BY INDUSTRY, HOURS WORKED PER WEEK, AVAILABILITY FOR ADDITIONAL WORK, SEX AND AREA, NORTHEASTERN REGION (Contd.)

จำนวนชั่วโมงทำงาน เพศ และ การมีเวลาเหลือ และต้องการทำงานเพิ่มขึ้น	เขตเทศบาล NON-MUNICIPAL AREA											HOURS WORKED, SEX AND AVAILABILITY FOR ADDITIONAL WORK
	กิจกรรม อสังหาริมทรัพย์ Real estate activities	กิจกรรมทางวิชาชีพ วิชาชีพและเทคนิค Professional/scientific technical activities and support service activities	การบริหารสนับสนุน และปฏิบัติงานบริหาร Administrative	การบริหารราชการ ท้องถิ่น/ประเทศ Public admin- istration/defence	การศึกษา Education	กิจกรรมสุขภาพ และนันทนาการ Health and Art, entertainment social work	ศิลปะ ความบันเทิง และนันทนาการ Art, entertainment	บริการด้านอื่นๆ Other service	งานในครัวเรือน Activities of household	กิจกรรมของ องค์กร Extra- territorial	ไม่ทราบ Unknown	
ยอดรวม (หญิง)	1.1	6.9	12.2	80.5	117.7	62.3	17.6	51.6	7.5	-	-	TOTAL (FEMALE)
มี	-	-	-	2.0	0.6	-	-	0.8	0.9	-	-	Available
ไม่มี	1.1	6.9	12.2	78.5	117.1	62.3	17.6	50.8	6.6	-	-	Not available
มีงานประจำแต่ไม่ได้ทำงาน	-	-	-	-	0.7	3.5	-	1.2	-	-	-	With job not work
มี	-	-	-	-	-	-	-	-	-	-	-	Available
ไม่มี	-	-	-	-	0.7	3.5	-	1.2	-	-	-	Not available
19 ชั่วโมง	-	-	-	-	1.0	-	-	-	0.7	-	-	19 hours
มี	-	-	-	-	-	-	-	-	-	-	-	Available
ไม่มี	-	-	-	-	1.0	-	-	-	0.7	-	-	Not available
1819 ชั่วโมง	-	-	-	0.5	0.2	0.5	-	0.2	0.2	-	-	1819 hours
มี	-	-	-	-	-	-	-	-	-	-	-	Available
ไม่มี	-	-	-	-	0.2	0.5	-	0.2	0.2	-	-	Not available
2029 ชั่วโมง	-	-	2.2	13.4	12.3	6.2	2.7	5.8	1.1	-	-	2029 hours
มี	-	-	-	0.6	-	-	-	-	-	-	-	Available
ไม่มี	-	-	2.2	12.8	12.3	6.2	2.7	5.8	1.1	-	-	Not available
3894 ชั่วโมง	-	-	-	1.5	4.1	1.9	1.2	2.4	0.4	-	-	3894 hours
มี	-	-	-	0.5	0.6	-	-	0.2	-	-	-	Available
ไม่มี	-	-	-	1.0	3.5	1.9	1.2	2.2	0.4	-	-	Not available
3539 ชั่วโมง	-	2.8	0.2	49.7	66.9	22.8	0.6	5.7	0.8	-	-	3539 hours
มี	-	-	-	0.9	-	-	-	0.6	0.3	-	-	Available
ไม่มี	-	2.8	0.2	48.9	66.9	22.8	0.6	5.1	0.5	-	-	Not available
4049 ชั่วโมง	0.8	4.1	6.6	15.4	29.7	19.6	7.5	25.4	3.1	-	-	4049 hours
มี	-	-	-	-	-	-	-	-	0.6	-	-	Available
ไม่มี	0.8	4.1	6.6	15.4	29.7	19.6	7.5	25.4	2.5	-	-	Not available
50 ชั่วโมงขึ้นไป	0.3	-	3.3	-	2.8	7.7	5.6	10.9	1.3	-	-	50 hours and over
มี	-	-	-	-	-	-	-	-	-	-	-	Available
ไม่มี	0.3	-	3.3	-	2.8	7.7	5.6	10.9	1.3	-	-	Not available

ตารางที่ 11 จำนวนผู้มีงานทำ จำแนกตามสถานภาพการทำงาน จำนวนชั่วโมงทำงานต่อสัปดาห์ การมีเวลาเหลือพอและต้องการทำงานเพิ่มขึ้น ภาคตะวันออกเฉียงเหนือ

TABLE 11 EMPLOYED PERSONS BY WORK STATUS, HOURS WORKED PER WEEK, AVAILABILITY FOR ADDITIONAL WORK, NORTHEASTERN REGION

ไตรมาสที่ 1/2559 : Quarter 1/2016

หน่วยเป็นพัน : In Thousands

จำนวนชั่วโมงทำงาน และ การมีเวลาเหลือพอ และต้องการทำงานเพิ่มขึ้น	รวม Total	สถานภาพการทำงาน Work Status						ชัวยุติกิจ ครอบครัว Unpaid Family Worker	การรวมกลุ่ม Producers of Cooperatives	HOURS WORKED, AND AVAILABILITY FOR ADDITIONAL WORK
		นายจ้าง Employer	ลูกจ้างรัฐบาล Government Employee	ลูกจ้างเอกชน Private Employee	ทำงานส่วนตัว Own Account Worker	ชัวยุติกิจ ครอบครัว Unpaid Family Worker	การรวมกลุ่ม Producers of Cooperatives			
		158.5	970.7	2,446.4	3,779.9	1,950.8	36.9			
ยอดรวม	9,343.1								TOTAL	
มี	189.9	1.5	5.7	34.9	95.4	52.3	-	-	Available	
ไม่มี	9,153.3	157.0	965.0	2,411.5	3,684.5	1,898.5	36.9	36.9	Not available	
มีงานประจำแต่ไม่ได้ทำงาน	317.0	1.9	3.1	9.6	301.6	0.1	0.5	0.5	With job not work	
มี	28.4	-	-	0.1	28.3	-	-	-	Available	
ไม่มี	288.6	1.9	3.1	9.6	273.3	0.1	0.5	0.5	Not available	
1-9 ชั่วโมง	56.4	-	2.7	6.5	32.2	15.0	-	-	1-9 hours	
มี	4.5	-	-	-	2.3	2.2	-	-	Available	
ไม่มี	51.9	-	2.7	6.5	29.9	12.8	-	-	Not available	
10-19 ชั่วโมง	220.4	1.1	6.0	40.5	100.0	72.7	-	-	10-19 hours	
มี	22.1	-	0.1	3.0	8.5	10.5	-	-	Available	
ไม่มี	198.3	1.1	5.9	37.4	91.5	62.3	-	-	Not available	
20-29 ชั่วโมง	892.4	8.1	93.7	150.9	397.4	240.3	2.0	2.0	20-29 hours	
มี	61.1	-	1.3	10.8	22.4	26.5	-	-	Available	
ไม่มี	831.4	8.1	92.4	140.1	375.0	213.8	2.0	2.0	Not available	
30-34 ชั่วโมง	560.7	13.5	13.5	140.6	233.3	158.1	1.7	1.7	30-34 hours	
มี	8.2	-	1.1	1.5	5.3	0.3	-	-	Available	
ไม่มี	552.5	13.5	12.4	139.1	228.1	157.9	1.7	1.7	Not available	
35-39 ชั่วโมง	1,403.2	10.7	537.7	106.7	465.0	282.2	1.0	1.0	35-39 hours	
มี	18.7	-	2.3	1.7	12.2	2.6	-	-	Available	
ไม่มี	1,384.5	10.7	535.4	105.0	452.8	279.6	1.0	1.0	Not available	
40-49 ชั่วโมง	4,075.1	77.0	252.7	1,521.8	1,366.9	838.6	18.1	18.1	40-49 hours	
มี	38.6	0.7	0.9	14.6	12.8	9.6	-	-	Available	
ไม่มี	4,036.5	76.3	251.8	1,507.2	1,354.1	829.0	18.1	18.1	Not available	
50 ชั่วโมงขึ้นไป	1,817.9	46.2	61.2	469.9	883.4	343.7	13.6	13.6	50 hours and over	
มี	8.3	0.8	-	3.2	3.7	0.6	-	-	Available	
ไม่มี	1,809.6	45.4	61.2	466.6	879.8	343.0	13.6	13.6	Not available	

ตารางที่ 11 จำนวนผู้จ้างทำ งานตามสถานภาพการทำงาน จำนวนชั่วโมงทำงานต่อสัปดาห์ การมีเวลาเหลือและต้องการทำงานเพิ่มขึ้น และเพศ ภาคตะวันออกเฉียงเหนือ
 TABLE 11 EMPLOYED PERSONS BY WORK STATUS, HOURS WORKED PER WEEK, AVAILABILITY FOR ADDITIONAL WORK AND SEX, NORTHEASTERN REGION

จำนวนชั่วโมงทำงาน เพศ และ การมีเวลาเหลือพอ และต้องการทำงานเพิ่มขึ้น	สถานภาพการทำงาน Work Status										HOURS WORKED, SEX AND AVAILABILITY FOR ADDITIONAL WORK
	รวม	นายจ้าง Employer	ลูกจ้างรัฐบาล Government Employee		ลูกจ้างเอกชน Private Employee		ทำงานส่วนตัว Own Account Worker		ชำระหนี้ ครอบครัว Unpaid Family Worker	การรวมกลุ่ม Members of Producers' Cooperatives	
			Total	Employer	Government Employee	Private Employee	Own Account Worker	Worker			
ชาย	5,176.0	124.7	515.0	1,516.9	2,290.5	699.8	29.2	MALE			
มี	108.6	0.8	2.9	17.9	59.5	27.5	-	Available			
ไม่มี	5,067.4	123.9	512.1	1,499.0	2,231.0	672.3	29.2	Not available			
มีงานประจำแต่ไม่ได้ทำงาน	180.1	1.2	0.1	6.5	171.9	0.1	0.2	With job not work Available			
มี	16.7	-	-	0.1	16.6	-	-	Not available			
ไม่มี	163.4	1.2	0.1	6.5	155.2	0.1	0.2	Not available			
1-9 ชั่วโมง	27.3	-	1.7	2.5	19.0	4.1	-	1-9 hours			
มี	1.5	-	-	-	1.0	0.5	-	Available			
ไม่มี	25.8	-	1.7	2.5	18.1	3.6	-	Not available			
10-19 ชั่วโมง	114.0	0.8	3.0	29.1	55.9	25.3	-	10-19 hours			
มี	10.9	-	-	1.3	3.5	6.2	-	Available			
ไม่มี	103.1	0.8	3.0	27.8	52.4	19.2	-	Not available			
20-29 ชั่วโมง	457.1	6.3	43.0	92.8	230.2	83.4	1.4	20-29 hours			
มี	36.9	-	0.7	5.4	16.7	14.1	-	Available			
ไม่มี	420.3	6.3	42.3	87.4	213.5	69.3	1.4	Not available			
30-34 ชั่วโมง	314.6	8.6	4.5	98.6	149.9	52.1	1.0	30-34 hours			
มี	4.5	-	-	1.0	3.3	0.2	-	Available			
ไม่มี	310.2	8.6	4.5	97.7	146.6	51.9	1.0	Not available			
35-39 ชั่วโมง	714.6	9.1	279.0	52.8	277.0	96.5	0.3	35-39 hours			
มี	8.8	-	1.4	0.1	6.4	1.0	-	Available			
ไม่มี	705.8	9.1	277.6	52.7	270.6	95.4	0.3	Not available			
40-49 ชั่วโมง	2,286.1	63.9	140.3	923.6	847.3	296.0	15.1	40-49 hours			
มี	23.1	-	0.8	8.8	8.6	4.9	-	Available			
ไม่มี	2,263.0	63.9	139.5	914.8	838.6	291.1	15.1	Not available			
50 ชั่วโมงขึ้นไป	1,082.1	34.8	43.4	311.0	539.4	142.3	11.1	50 hours and over			
มี	6.2	-	-	1.3	3.5	0.6	-	Available			
ไม่มี	1,075.9	34.0	43.4	309.6	536.0	141.7	11.1	Not available			
หญิง	4,167.2	33.8	455.7	929.6	1,489.5	1,251.0	7.7	FEMALE			
มี	81.3	0.7	2.8	17.1	36.0	24.8	-	Available			
ไม่มี	4,085.9	33.1	452.9	912.5	1,453.5	1,226.2	7.7	Not available			
มีงานประจำแต่ไม่ได้ทำงาน	136.9	0.7	3.0	3.1	129.8	-	0.3	With job not work			
มี	11.7	-	-	-	11.7	-	-	Available			
ไม่มี	125.2	0.7	3.0	3.1	118.1	-	0.3	Not available			
1-9 ชั่วโมง	29.1	-	1.0	3.9	13.2	11.0	-	1-9 hours			
มี	3.0	-	-	-	1.3	1.7	-	Available			
ไม่มี	26.1	-	1.0	3.9	11.9	9.3	-	Not available			
10-19 ชั่วโมง	106.4	0.4	3.1	11.4	44.2	47.4	-	10-19 hours			
มี	11.2	-	0.1	1.8	5.1	4.3	-	Available			
ไม่มี	95.2	0.4	3.0	9.6	39.1	43.1	-	Not available			
20-29 ชั่วโมง	435.3	1.8	50.7	58.2	167.2	156.9	0.6	20-29 hours			
มี	24.2	-	0.6	5.5	5.7	12.5	-	Available			
ไม่มี	411.1	1.8	50.1	52.7	161.5	144.4	0.6	Not available			
30-34 ชั่วโมง	246.0	4.9	9.0	42.0	83.5	106.0	0.6	30-34 hours			
มี	3.8	-	1.1	0.6	2.0	0.1	-	Available			
ไม่มี	242.3	4.9	7.9	41.4	81.5	106.0	0.6	Not available			
35-39 ชั่วโมง	688.6	1.6	258.7	53.9	188.0	185.8	0.7	35-39 hours			
มี	9.9	-	0.9	1.6	5.8	1.6	-	Available			
ไม่มี	678.7	1.6	257.8	52.3	182.2	184.2	0.7	Not available			
40-49 ชั่วโมง	1,789.0	13.1	112.4	598.2	519.7	542.6	3.0	40-49 hours			
มี	15.5	0.7	0.1	5.8	4.2	4.7	-	Available			
ไม่มี	1,773.6	12.4	112.3	592.4	515.5	537.9	3.0	Not available			
50 ชั่วโมงขึ้นไป	735.8	11.4	17.8	158.9	344.0	201.3	2.4	50 hours and over			
มี	2.1	-	-	1.9	0.2	-	-	Available			
ไม่มี	733.8	11.4	17.8	157.0	343.8	201.3	2.4	Not available			

ตารางที่ 11 จำนวนผู้ปฏิบัติงานทำ จำนวนชั่วโมงทำงานต่อสัปดาห์ การมีเวลาเหลือพอและต้องการทำงานเพิ่มขึ้น เพศ และเขตการปกครอง ภาคตะวันออกเฉียงเหนือ (ต่อ)

TABLE 11 EMPLOYED PERSONS BY WORK STATUS, HOURS WORKED PER WEEK, AVAILABILITY FOR ADDITIONAL WORK, SEX AND AREA, NORTHEASTERN REGION (Contd.)

ไตรมาสที่ 1/2559 : Quarter 1/2016

ในเขตเทศบาล MUNICIPAL AREA

หน่วยเป็นพัน : In Thousands

จำนวนชั่วโมงทำงาน เพศ และ การมีเวลาเหลือพอ และต้องการทำงานเพิ่มขึ้น	รวม Total	สถานภาพการทำงาน Work Status						ชั่วโมง ครอบครัว Worker	การรวมกลุ่ม Members of Producers' Cooperatives	HOURS WORKED, SEX AND AVAILABILITY FOR ADDITIONAL WORK
		นายจ้าง Employer	ลูกจ้างรัฐบาล Government Employee	ลูกจ้างเอกชน Private Employee	ทำงานส่วนตัว Own Account Worker	ผู้ธุรกิจ Unpaid Family Worker	ว่าง ว่าง			
ยอดรวม (ชาย)	1,453.0	50.3	208.2	434.0	577.6	173.2	9.6	TOTAL (MALE)		
มี	15.0	-	0.4	4.6	8.6	1.4	-	Available		
ไม่มี	1,438.1	50.3	207.9	429.4	569.0	171.8	9.6	Not available		
มีงานประจำแต่ไม่ได้ทำงาน	42.5	0.2	0.1	2.2	39.8	0.1	-	With job not work		
มี	3.5	-	-	0.1	3.4	-	-	Available		
ไม่มี	39.0	0.2	0.1	2.1	36.4	0.1	-	Not available		
1-9 ชั่วโมง	5.4	-	-	1.1	3.6	0.7	-	1-9 hours		
มี	0.4	-	-	-	0.4	-	-	Available		
ไม่มี	5.0	-	-	1.1	3.2	0.7	-	Not available		
10-19 ชั่วโมง	27.6	0.8	1.0	7.7	12.9	5.1	-	10-19 hours		
มี	2.0	-	-	1.3	0.4	0.3	-	Available		
ไม่มี	25.6	0.8	1.0	6.5	12.5	4.8	-	Not available		
20-29 ชั่วโมง	107.7	1.2	15.7	25.4	48.4	15.9	1.2	20-29 hours		
มี	3.5	-	-	1.7	1.7	0.1	-	Available		
ไม่มี	104.3	1.2	15.7	23.8	46.7	15.8	1.2	Not available		
30-34 ชั่วโมง	65.4	3.7	4.0	15.3	32.2	10.2	-	30-34 hours		
มี	0.6	-	-	0.1	0.4	-	-	Available		
ไม่มี	64.9	3.7	4.0	15.2	31.8	10.2	-	Not available		
35-39 ชั่วโมง	212.0	2.1	107.5	19.8	59.7	22.6	0.3	35-39 hours		
มี	0.7	-	0.1	0.1	0.5	-	-	Available		
ไม่มี	211.3	2.1	107.4	19.7	59.2	22.6	0.3	Not available		
40-49 ชั่วโมง	692.2	29.6	64.0	292.0	221.9	79.7	4.9	40-49 hours		
มี	3.5	-	0.2	1.4	1.0	0.9	-	Available		
ไม่มี	688.6	29.6	63.8	290.6	220.9	78.8	4.9	Not available		
50 ชั่วโมงขึ้นไป	300.2	12.7	15.9	70.5	159.1	38.8	3.3	50 hours and over		
มี	0.8	-	-	-	0.8	-	-	Available		
ไม่มี	299.4	12.7	15.9	70.5	158.3	38.8	3.3	Not available		

ตารางที่ 11 จำนวนผู้มีงานทำ จำนวนชั่วโมงการทำงานต่อสัปดาห์ การมีเวลาเหลือพอและต้องการทำงานเพิ่มขึ้น เขต และเขตการปกครอง ภาคตะวันออกเฉียงเหนือ (ต่อ)

TABLE 11 EMPLOYED PERSONS BY WORK STATUS, HOURS WORKED PER WEEK, AVAILABILITY FOR ADDITIONAL WORK, SEX AND AREA, NORTHEASTERN REGION (Contd.)

ไตรมาสที่ 1/2559 : Quarter 1/2016

ในเขตเทศบาล MUNICIPAL AREA

หน่วยเป็นพัน : In Thousands

จำนวนชั่วโมงทำงาน เพศ และ การมีเวลาเหลือพอ และต้องการทำงานเพิ่มขึ้น	สถานภาพการทำงาน Work Status										รวม	ชัวยุติกิจ ครอบครัว Unpaid Family Worker	การรวมกลุ่ม Producers' Cooperatives	HOURS WORKED, SEX AND AVAILABILITY FOR ADDITIONAL WORK
	นายจ้าง Employer	ลูกจ้างรัฐบาล Government Employee	ลูกจ้างเอกชน Private Employee	Own Account Worker	ทำงานส่วนตัว Worker	รวม								
ยอดรวม (หญิง)	1,212.3	200.6	277.2	422.0	295.9	1.5	TOTAL (FEMALE)							
มี	-	0.2	2.8	5.6	3.4	-	Available							
ไม่มี	1,200.3	200.4	274.4	416.4	292.4	1.5	Not available							
มีงานประจำแต่ไม่ได้ทำงาน	29.7	0.5	0.9	28.0	-	0.1	With job not work							
มี	-	-	-	1.5	-	-	Available							
ไม่มี	28.2	0.5	0.9	26.5	-	0.1	Not available							
1-9 ชั่วโมง	3.9	-	0.7	1.9	1.3	-	1-9 hours							
มี	-	-	-	0.5	0.2	-	Available							
ไม่มี	3.2	-	0.7	1.4	1.1	-	Not available							
10-19 ชั่วโมง	23.9	1.8	3.8	8.6	9.4	-	10-19 hours							
มี	-	0.1	0.5	0.3	0.2	-	Available							
ไม่มี	22.9	1.7	3.3	8.3	9.2	-	Not available							
20-29 ชั่วโมง	103.8	19.7	13.7	37.1	32.5	0.4	20-29 hours							
มี	-	-	0.7	1.5	1.0	-	Available							
ไม่มี	100.5	19.7	13.0	35.5	31.5	0.4	Not available							
30-34 ชั่วโมง	55.0	2.8	9.1	19.6	22.9	-	30-34 hours							
มี	-	-	0.2	-	0.1	-	Available							
ไม่มี	54.8	2.8	8.9	19.6	22.8	-	Not available							
35-39 ชั่วโมง	226.3	114.5	16.1	53.4	40.5	0.2	35-39 hours							
มี	-	-	-	0.7	0.4	-	Available							
ไม่มี	225.3	114.5	16.1	52.8	40.2	0.2	Not available							
40-49 ชั่วโมง	531.2	49.4	188.4	155.3	131.3	0.4	40-49 hours							
มี	-	0.1	1.0	0.9	1.7	-	Available							
ไม่มี	527.6	49.3	187.5	154.4	129.6	0.4	Not available							
50 ชั่วโมงขึ้นไป	238.6	12.0	44.5	118.2	58.1	0.4	50 hours and over							
มี	-	-	0.4	0.2	-	-	Available							
ไม่มี	237.9	12.0	44.1	118.0	58.1	0.4	Not available							

ตารางที่ 11 จำนวนผู้ปฏิบัติงาน จำนวนชั่วโมงทำงานต่อสัปดาห์ การมีเวลาเหลือพอและต้องการทำงานเพิ่มขึ้น เขต และเขตการปกครอง ภาคตะวันออกเฉียงเหนือ (ต่อ)

TABLE 11 EMPLOYED PERSONS BY WORK STATUS, HOURS WORKED PER WEEK, AVAILABILITY FOR ADDITIONAL WORK, SEX AND AREA, NORTHEASTERN REGION (Contd.)

ไตรมาสที่ 1/2559 : Quarter 1/2016 หน่วยเป็นพัน : In Thousands

นอกเขตเทศบาล NON-MUNICIPAL AREA

จำนวนชั่วโมงทำงาน เพศ และ การมีเวลาเหลือพอ และต้องการทำงานเพิ่มขึ้น	สถานภาพการทำงาน Work Status										HOURS WORKED, SEX AND AVAILABILITY FOR ADDITIONAL WORK
	รวม Total	นายจ้าง Employer	ลูกจ้างรัฐบาล Government Employee	ลูกจ้างเอกชน Private Employee	Own Account Worker	ช่วยธุรกิจ ครอบครัว Unpaid Family Worker	การรวมกลุ่ม Producers' Cooperatives	TOTAL (FEMALE)			
ยอดรวม (หญิง)	2,954.9	18.5	255.1	652.4	1,067.5	955.1	6.3	Available			
มี	69.3	0.7	2.6	14.3	30.4	21.3	-	Not available			
ไม่มี	2,885.6	17.9	252.6	638.1	1,037.0	933.8	6.3	With job not work			
มีงานประจำแต่ไม่ได้ทำงาน	107.2	0.5	2.5	2.2	101.8	-	0.2	Available			
มี	10.2	-	-	-	10.2	-	-	Not available			
ไม่มี	97.0	0.5	2.5	2.2	91.6	-	0.2	1-9 hours			
1-9 ชั่วโมง	25.2	-	1.0	3.2	11.3	9.7	-	Available			
มี	2.3	-	-	-	0.8	1.6	-	Not available			
ไม่มี	22.9	-	1.0	3.2	10.5	8.2	-	10-19 hours			
10-19 ชั่วโมง	82.5	-	1.2	7.6	35.6	38.0	-	Available			
มี	10.2	-	-	1.3	4.8	4.1	-	Not available			
ไม่มี	72.3	-	1.2	6.3	30.8	33.9	-	20-29 hours			
20-29 ชั่วโมง	331.5	1.4	31.1	44.5	130.1	124.4	0.2	Available			
มี	20.9	-	0.6	4.8	4.1	11.4	-	Not available			
ไม่มี	310.6	1.4	30.5	39.7	126.0	112.9	0.2	30-34 hours			
30-34 ชั่วโมง	191.0	4.1	6.3	32.9	63.9	83.2	0.6	Available			
มี	3.5	-	1.1	0.4	2.0	-	-	Not available			
ไม่มี	187.5	4.1	5.2	32.5	61.9	83.2	0.6	35-39 hours			
35-39 ชั่วโมง	462.3	-	144.2	37.8	134.6	145.2	0.6	Available			
มี	8.8	-	0.9	1.6	5.2	1.2	-	Not available			
ไม่มี	453.5	-	143.3	36.2	129.4	144.0	0.6	40-49 hours			
40-49 ชั่วโมง	1,257.8	6.6	63.1	409.8	364.4	411.3	2.6	Available			
มี	11.9	0.7	-	4.9	3.3	3.0	-	Not available			
ไม่มี	1,246.0	5.9	63.1	404.9	361.1	408.3	2.6	50 hours and over			
50 ชั่วโมงขึ้นไป	497.3	5.9	5.8	114.4	225.8	143.3	2.1	Available			
มี	1.5	-	-	1.5	-	-	-	Not available			
ไม่มี	495.8	5.9	5.8	113.0	225.8	143.3	2.1	Not available			

ตารางที่ 12 จำนวนผู้มีงานทำ จำแนกตามกลุ่มอายุ จำนวนชั่วโมงทำงานต่อสัปดาห์ การมีเวลาพักผ่อนและต้องการทำงานเพิ่มขึ้น ภาคตะวันออกเฉียงเหนือ

ไตรมาสที่ 1/2559 : Quarter 1/2016

หน่วยเป็นพัน : in Thousands

จำนวนชั่วโมงทำงาน และ การมีเวลาพักผ่อน และต้องการทำงานเพิ่มขึ้น	รวม	กลุ่มอายุ							HOURS WORKED, AND AVAILABILITY FOR ADDITIONAL WORK	
		15-19	20-24	25-29	30-34	35-39	40-49	50-59		>= 60
ยอดรวม	9,343.1	239.6	793.8	722.5	734.1	969.6	2,538.4	2,144.4	1,200.7	Total
มี	189.9	5.5	18.1	22.7	13.5	20.9	55.3	39.0	15.0	Available
ไม่มี	9,153.3	234.1	775.7	699.9	720.6	948.7	2,483.1	2,105.4	1,185.7	Not available
มีงานประจำแต่ไม่ได้ทำงาน	317.0	1.9	5.8	14.4	14.3	22.5	66.5	86.2	105.4	With job not work
มี	28.4	0.2	0.2	3.7	1.3	1.8	7.2	9.6	4.5	Available
ไม่มี	288.6	1.8	5.6	10.8	13.0	20.7	59.4	76.7	100.9	Not available
1-9 ชั่วโมง	56.4	3.3	0.3	0.8	2.1	3.2	12.1	18.9	15.7	1-9 hours
มี	4.5	-	-	-	0.9	-	1.3	1.4	0.9	Available
ไม่มี	51.9	3.3	0.3	0.8	1.3	3.2	10.8	17.5	14.8	Not available
10-19 ชั่วโมง	220.4	15.1	18.9	10.6	8.6	19.5	45.4	57.1	45.2	10-19 hours
มี	22.1	2.1	5.3	1.2	1.7	3.4	3.8	3.7	0.9	Available
ไม่มี	198.3	13.1	13.6	9.4	6.9	16.1	41.5	53.3	44.4	Not available
20-29 ชั่วโมง	892.4	27.5	68.2	56.3	61.1	71.7	218.1	220.8	168.8	20-29 hours
มี	61.1	1.5	10.5	8.0	7.4	4.2	18.4	6.9	4.2	Available
ไม่มี	831.4	26.0	57.6	48.4	53.7	67.5	199.7	213.9	164.6	Not available
30-34 ชั่วโมง	560.7	20.4	36.5	44.5	38.5	48.1	141.0	131.5	100.3	30-34 hours
มี	8.2	-	-	-	0.7	0.6	2.7	2.0	2.2	Available
ไม่มี	552.5	20.4	36.5	44.5	37.8	47.5	138.3	129.4	98.1	Not available
35-39 ชั่วโมง	1,403.2	29.0	108.5	99.1	108.4	144.2	357.3	372.7	184.0	35-39 hours
มี	18.7	-	0.4	1.6	-	5.2	6.9	3.0	1.6	Available
ไม่มี	1,384.5	29.0	108.1	97.5	108.4	139.0	350.4	369.7	182.4	Not available
40-49 ชั่วโมง	4,075.1	119.0	431.7	370.9	356.6	451.3	1,109.6	857.8	378.2	40-49 hours
มี	38.6	1.8	0.4	8.2	0.5	4.8	12.6	10.3	0.2	Available
ไม่มี	4,036.5	117.3	431.4	362.7	356.1	446.6	1,097.1	847.5	378.0	Not available
50 ชั่วโมงขึ้นไป	1,817.9	23.3	124.0	125.9	144.6	209.2	588.4	399.5	203.2	50 hours and over
มี	8.3	-	1.3	-	1.1	0.9	2.4	2.1	0.5	Available
ไม่มี	1,809.6	23.3	122.7	125.9	143.5	208.3	586.0	397.4	202.7	Not available

ตารางที่ 12 จำนวนผู้รับจ้าง จำนวนชั่วโมงทำงานต่อสัปดาห์ การมีเวลาเหลือและข้อจำกัดทางพื้นที่ และเพศ ภาคตะวันออกเฉียงเหนือ
TABLE 12 EMPLOYED PERSONS BY AGE GROUP, HOURS WORKED PER WEEK, AVAILABILITY FOR ADDITIONAL WORK AND SEX, NORTHEASTERN REGION

ประเภท	จำนวนผู้รับจ้าง ทั้งหมด	กลุ่มอายุ										SEX AND AVAILABILITY FOR ADDITIONAL WORK	
		15-19	20-24	25-29	30-34	35-39	40-49	50-59	>= 60	MALE			
ชาย	5,176.0	161.6	468.0	399.0	400.3	500.7	1,314.5	1,181.2	750.7	750.7	750.7	750.7	MALE
มี	108.6	3.8	12.7	15.7	9.1	9.7	26.2	21.0	10.4	10.4	10.4	10.4	Available
ไม่มี	5,067.4	157.8	455.3	383.3	391.3	491.0	1,288.3	1,160.2	740.3	740.3	740.3	740.3	Not available
มีงานประจำไม่เต็มเวลา	180.1	1.5	1.1	5.3	9.1	8.8	30.0	45.6	4.0	4.0	4.0	4.0	With job not work
มี	16.7	0.2	0.2	1.7	1.3	0.8	4.0	4.5	4.0	4.0	4.0	4.0	Available
ไม่มี	163.4	1.3	0.9	3.6	7.8	8.0	26.0	41.1	74.7	74.7	74.7	74.7	Not available
1-9 ชั่วโมง	27.3	3.0	0.3	0.2	1.1	1.2	5.0	9.1	7.4	7.4	7.4	7.4	1-9 hours
มี	1.5	-	-	-	0.7	-	-	0.8	-	-	-	-	Available
ไม่มี	25.8	3.0	0.3	0.2	0.4	1.2	5.0	8.3	7.4	7.4	7.4	7.4	Not available
10-19 ชั่วโมง	114.0	8.9	12.5	6.7	4.7	9.6	6.7	27.3	26.0	26.0	26.0	26.0	10-19 hours
มี	10.9	0.5	5.3	0.9	1.7	-	0.7	1.1	0.7	0.7	0.7	0.7	Available
ไม่มี	103.1	8.5	7.2	5.8	3.0	9.6	5.8	26.2	25.3	25.3	25.3	25.3	Not available
20-29 ชั่วโมง	457.1	20.6	40.1	28.6	33.0	38.5	92.5	107.9	96.0	96.0	96.0	96.0	20-29 hours
มี	36.9	1.5	6.3	5.9	3.6	2.9	8.9	5.3	2.6	2.6	2.6	2.6	Available
ไม่มี	420.3	19.1	33.8	22.7	29.4	35.6	83.6	102.6	93.5	93.5	93.5	93.5	Not available
30-34 ชั่วโมง	314.6	15.6	28.2	26.1	24.3	26.1	69.1	63.6	61.5	61.5	61.5	61.5	30-34 hours
มี	4.5	-	-	-	0.5	0.2	0.9	1.2	1.6	1.6	1.6	1.6	Available
ไม่มี	310.2	15.6	28.2	26.1	23.8	25.9	68.2	62.4	59.9	59.9	59.9	59.9	Not available
35-39 ชั่วโมง	714.6	21.4	48.6	39.9	47.9	59.6	168.9	212.4	115.8	115.8	115.8	115.8	35-39 hours
มี	8.8	0.1	0.1	-	3.1	3.1	2.5	2.1	1.0	1.0	1.0	1.0	Available
ไม่มี	705.8	21.4	48.6	39.9	47.9	56.5	166.4	210.2	114.8	114.8	114.8	114.8	Not available
40-49 ชั่วโมง	2,286.1	76.7	253.8	213.5	198.4	237.7	588.7	481.8	235.5	235.5	235.5	235.5	40-49 hours
มี	23.1	1.7	-	7.3	0.5	1.8	7.5	4.5	-	-	-	-	Available
ไม่มี	2,263.0	75.0	253.8	206.2	197.9	236.0	581.2	477.4	235.5	235.5	235.5	235.5	Not available
50 ชั่วโมงขึ้นไป	1,082.1	13.8	83.4	78.7	81.8	119.1	342.0	233.5	129.7	129.7	129.7	129.7	50 hours and over
มี	6.2	-	0.8	-	0.7	0.9	1.7	1.5	0.5	0.5	0.5	0.5	Available
ไม่มี	1,075.9	13.8	82.6	78.7	81.1	118.2	340.3	232.0	129.2	129.2	129.2	129.2	Not available
หญิง	4,167.2	78.0	325.8	323.5	333.8	469.0	1,223.9	963.2	450.0	450.0	450.0	450.0	FEMALE
มี	81.3	1.7	5.4	6.9	4.4	11.2	29.0	18.0	4.6	4.6	4.6	4.6	Available
ไม่มี	4,085.9	76.3	320.4	316.6	329.4	457.8	1,194.9	945.2	445.4	445.4	445.4	445.4	Not available
มีงานประจำไม่เต็มเวลา	136.9	0.4	4.7	9.1	5.2	13.7	36.5	40.6	26.7	26.7	26.7	26.7	With job not work
มี	11.7	-	-	2.0	-	3.1	3.1	5.1	0.5	0.5	0.5	0.5	Available
ไม่มี	125.2	0.4	4.7	7.2	5.2	12.7	33.4	35.6	26.1	26.1	26.1	26.1	Not available
1-9 ชั่วโมง	29.1	0.3	0.6	0.6	1.0	2.0	7.1	9.8	8.3	8.3	8.3	8.3	1-9 hours
มี	3.0	-	-	-	0.2	-	1.3	0.6	0.9	0.9	0.9	0.9	Available
ไม่มี	26.1	0.3	-	0.6	0.9	2.0	5.8	9.2	7.4	7.4	7.4	7.4	Not available
10-19 ชั่วโมง	106.4	6.2	6.3	3.9	3.9	9.9	27.1	29.7	19.2	19.2	19.2	19.2	10-19 hours
มี	11.2	1.6	-	0.3	-	3.4	3.2	2.7	0.1	0.1	0.1	0.1	Available
ไม่มี	95.2	4.6	6.3	3.7	3.9	6.6	24.0	27.1	19.1	19.1	19.1	19.1	Not available
20-29 ชั่วโมง	435.3	6.9	28.0	27.8	28.1	33.2	125.6	112.9	72.7	72.7	72.7	72.7	20-29 hours
มี	24.2	-	4.2	2.1	3.8	1.4	9.5	1.6	1.6	1.6	1.6	1.6	Available
ไม่มี	411.1	6.9	23.8	25.7	24.3	31.9	116.0	111.4	71.1	71.1	71.1	71.1	Not available
30-34 ชั่วโมง	246.0	4.8	8.3	18.3	14.1	22.0	71.9	67.8	38.8	38.8	38.8	38.8	30-34 hours
มี	3.8	-	-	-	0.2	0.4	1.8	0.8	0.6	0.6	0.6	0.6	Available
ไม่มี	242.3	4.8	8.3	18.3	14.0	21.6	70.1	67.0	38.2	38.2	38.2	38.2	Not available
35-39 ชั่วโมง	688.6	7.6	59.9	59.1	60.5	84.5	188.4	160.4	68.2	68.2	68.2	68.2	35-39 hours
มี	9.9	-	0.3	1.6	-	2.1	4.3	0.9	0.6	0.6	0.6	0.6	Available
ไม่มี	678.7	7.6	59.6	57.6	60.5	82.4	184.1	159.5	67.6	67.6	67.6	67.6	Not available
40-49 ชั่วโมง	1,789.0	42.4	177.9	157.4	158.2	213.6	521.0	376.0	142.7	142.7	142.7	142.7	40-49 hours
มี	15.5	0.1	0.4	1.0	-	3.0	5.1	0.2	0.2	0.2	0.2	0.2	Available
ไม่มี	1,773.6	42.3	177.6	156.4	158.2	210.6	515.9	370.1	142.5	142.5	142.5	142.5	Not available
50 ชั่วโมงขึ้นไป	735.8	9.4	40.6	47.2	62.8	90.1	246.4	166.0	73.5	73.5	73.5	73.5	50 hours and over
มี	2.1	-	0.5	-	0.3	-	0.7	0.6	-	-	-	-	Available
ไม่มี	733.8	9.4	40.1	47.2	62.4	90.1	245.7	165.4	73.5	73.5	73.5	73.5	Not available

ตารางที่ 12 จำนวนผู้จ้างทำ งานตามกลุ่มอายุ จำนวนชั่วโมงทำงานต่อสัปดาห์ การมีเวลาพักผ่อนและต้องการทำงานเพิ่มขึ้น เพศ และเขตภาคกลาง ภาคตะวันออกเฉียงเหนือ (ต่อ)

TABLE 12 EMPLOYED PERSONS BY AGE GROUP, HOURS WORKED PER WEEK, AVAILABILITY FOR ADDITIONAL WORK, SEX AND AREA, NORTHEASTERN REGION (Contd.)

ประเภทที่ 12559 - Quarter 1/2016	จำนวนผู้จ้างทำ งาน และ การมีเวลาพักผ่อน และต้องการทำงานเพิ่มขึ้น	ปีรวม											HOURS WORKED, SEX AND AVAILABILITY FOR ADDITIONAL WORK
		กลุ่มอายุ Age Group											
		Total	15-19	20-24	25-29	30-34	35-39	40-49	50-59	>= 60			
	ชาย	1,453.0	42.4	118.5	112.4	118.5	147.9	381.1	339.4	192.8	192.8	3.6	MALE
	ไม่	15.0	0.9	0.5	0.9	1.2	1.6	4.7	1.7	1.7	1.7	1.7	Available
	มี	1,438.1	41.6	118.0	111.5	117.4	146.3	376.3	337.7	191.1	191.1	1.9	Not available
	มีงานประจำไม่เต็มทำงาน	42.5	0.6	1.1	0.6	0.8	2.4	7.4	14.8	14.8	14.8	14.8	With job not work
	ไม่	3.5	0.2	0.2	-	0.1	0.1	0.1	0.6	1.1	1.1	1.1	Available
	1-9 ชั่วโมง	39.0	0.5	0.9	0.6	0.7	2.4	6.1	14.2	13.8	13.8	13.8	Not available
	ไม่	5.4	0.2	0.3	0.2	0.6	0.3	0.3	2.1	1.4	1.4	1.4	1-9 hours
	มี	0.4	-	-	-	0.2	0.2	-	0.2	-	-	-	Available
	10-19 ชั่วโมง	5.0	0.2	0.3	0.2	0.4	0.3	0.3	1.9	1.4	1.4	1.4	Not available
	ไม่	27.6	2.5	1.4	2.0	1.4	2.2	4.2	7.0	6.8	6.8	6.8	10-19 hours
	มี	2.0	0.5	0.2	0.3	0.2	0.2	0.2	0.6	0.1	0.1	0.1	Available
	20-29 ชั่วโมง	25.6	2.0	1.2	1.7	1.2	2.2	4.1	6.4	6.7	6.7	6.7	Not available
	ไม่	107.7	4.0	6.1	7.7	8.0	9.8	26.2	24.9	21.2	21.2	21.2	20-29 hours
	มี	3.5	0.3	-	0.5	0.3	0.1	1.1	0.8	0.4	0.4	0.4	Available
	30-34 ชั่วโมง	104.3	3.7	6.1	7.2	7.7	9.6	25.1	24.1	20.8	20.8	20.8	Not available
	ไม่	65.4	2.8	3.2	3.9	3.9	5.5	16.6	15.8	13.8	13.8	13.8	30-34 hours
	มี	0.6	-	-	-	0.3	0.2	0.1	0.2	-	-	-	Available
	35-39 ชั่วโมง	64.9	2.8	3.2	3.9	3.6	5.5	16.5	15.6	13.8	13.8	13.8	Not available
	ไม่	212.0	6.8	13.5	12.7	14.5	22.9	52.5	62.3	26.9	26.9	26.9	35-39 hours
	มี	0.7	-	0.1	-	-	0.2	-	0.3	0.1	0.1	0.1	Available
	40-49 ชั่วโมง	211.3	6.8	13.4	12.7	14.5	22.8	52.5	62.0	26.8	26.8	26.8	Not available
	ไม่	692.2	21.8	68.2	60.1	67.3	75.6	183.5	147.2	68.6	68.6	68.6	40-49 hours
	มี	3.5	-	-	0.1	-	1.0	1.9	0.6	-	-	-	Available
	50 ชั่วโมงขึ้นไป	688.6	21.8	68.2	60.0	67.3	74.6	181.6	146.5	68.6	68.6	68.6	Not available
	ไม่	300.2	3.7	24.9	25.3	22.0	29.1	90.5	65.4	39.3	39.3	39.3	50 hours and over
	มี	0.8	-	-	-	0.1	0.2	0.3	0.2	-	-	-	Available
	ไม่	299.4	3.7	24.9	25.3	21.9	28.9	90.3	65.2	39.3	39.3	39.3	Not available

ในพันผู้จ้างทำ งาน

ตารางที่ 12 จำนวนผู้จ้างทำ งานตามเพศ อายุ จำนวนชั่วโมงทำงานสัปดาห์ การมีงานศึกษาต่อและสัปดาห์ทำงานเพิ่มขึ้น เพศ และเขตภาคของ ภาคตะวันออกเฉียงเหนือ (ต่อ)

TABLE 12 EMPLOYED PERSONS BY AGE GROUP, HOURS WORKED PER WEEK, AVAILABILITY FOR ADDITIONAL WORK, SEX AND AREA, NORTHEASTERN REGION (Contd.)

ประเภทอาชีพ Occupation	รวม Total	กลุ่มอายุ (ปี) Age Group										รวม Total		HOURS WORKED, SEX AND AVAILABILITY FOR ADDITIONAL WORK TOTAL (FEMALE)				
		15-19		20-24		25-29		30-34		35-39		40-49			50-59		>= 60	
		ชาย Male	หญิง Female	ชาย Male	หญิง Female	ชาย Male	หญิง Female	ชาย Male	หญิง Female	ชาย Male	หญิง Female	ชาย Male	หญิง Female		ชาย Male	หญิง Female	ชาย Male	หญิง Female
ทั้งหมด Total	1,212.3	19.5	84.9	100.8	141.3	103.9	144.3	103.9	144.3	356.6	277.0	125.3	125.3	125.3	125.3	125.3	125.3	
ชาย Male	12.0	0.1	1.5	1.2	0.7	1.1	1.1	0.7	1.1	3.8	2.4	1.2	1.2	1.2	1.2	1.2	1.2	
หญิง Female	1,200.3	19.4	83.4	99.6	140.6	103.2	143.2	103.2	143.2	352.8	274.6	124.1	124.1	124.1	124.1	124.1	124.1	
มีงานประจำไม่ได้ทำงาน Not available for work	29.7	-	0.4	0.7	0.5	2.2	2.2	0.5	2.2	9.8	9.5	6.6	6.6	6.6	6.6	6.6	6.6	6.6
ชาย Male	1.5	-	-	0.1	-	0.1	0.5	-	0.5	0.7	0.3	-	-	-	-	-	-	-
หญิง Female	28.2	-	0.4	0.6	0.5	1.7	1.7	0.5	1.7	9.2	9.2	6.6	6.6	6.6	6.6	6.6	6.6	6.6
1-9 ชั่วโมง 1-9 hours	3.9	-	-	0.6	0.3	0.6	0.3	0.3	0.6	1.0	1.3	0.8	0.8	0.8	0.8	0.8	0.8	0.8
ชาย Male	0.7	-	-	-	-	-	-	-	-	0.3	0.3	0.1	0.1	0.1	0.1	0.1	0.1	0.1
หญิง Female	3.2	-	-	0.6	0.2	0.6	0.2	0.2	0.6	0.7	1.1	0.6	0.6	0.6	0.6	0.6	0.6	0.6
10-19 ชั่วโมง 10-19 hours	23.9	0.8	1.1	1.1	1.1	1.0	1.1	1.0	1.1	8.1	4.8	6.0	6.0	6.0	6.0	6.0	6.0	6.0
ชาย Male	1.0	-	-	0.3	-	0.3	-	-	0.3	0.6	0.1	0.1	0.1	0.1	0.1	0.1	0.1	0.1
หญิง Female	22.9	0.8	1.1	0.9	1.0	0.9	1.1	1.0	0.9	7.5	4.7	5.9	5.9	5.9	5.9	5.9	5.9	5.9
20-29 ชั่วโมง 20-29 hours	103.8	1.2	6.7	6.8	6.1	6.1	8.4	6.1	8.4	30.3	26.8	17.4	17.4	17.4	17.4	17.4	17.4	17.4
ชาย Male	3.3	-	1.1	-	-	0.1	0.2	0.1	0.2	0.6	0.5	0.8	0.8	0.8	0.8	0.8	0.8	0.8
หญิง Female	100.5	1.2	5.6	6.8	6.1	6.1	8.2	6.1	8.2	29.7	26.3	16.6	16.6	16.6	16.6	16.6	16.6	16.6
30-34 ชั่วโมง 30-34 hours	55.0	1.2	2.3	4.3	4.3	3.5	4.8	3.5	4.8	15.1	14.5	9.3	9.3	9.3	9.3	9.3	9.3	9.3
ชาย Male	0.3	-	-	-	-	-	-	-	-	0.1	-	-	-	-	-	-	-	-
หญิง Female	54.8	1.2	2.3	4.3	4.3	3.3	4.8	3.3	4.8	15.1	14.5	9.3	9.3	9.3	9.3	9.3	9.3	9.3
35-39 ชั่วโมง 35-39 hours	226.3	3.7	11.5	17.7	17.7	24.9	27.9	24.9	27.9	61.3	55.8	23.5	23.5	23.5	23.5	23.5	23.5	23.5
ชาย Male	1.0	-	-	0.7	-	0.7	-	-	-	0.1	0.3	-	-	-	-	-	-	-
หญิง Female	225.3	3.7	11.5	17.0	17.0	24.9	27.9	24.9	27.9	61.2	55.6	23.5	23.5	23.5	23.5	23.5	23.5	23.5
40-49 ชั่วโมง 40-49 hours	531.2	10.8	48.8	53.2	48.8	48.8	66.9	48.8	66.9	148.4	113.4	39.4	39.4	39.4	39.4	39.4	39.4	39.4
ชาย Male	3.6	0.1	0.4	0.2	-	0.2	0.4	-	0.4	1.3	1.0	0.2	0.2	0.2	0.2	0.2	0.2	0.2
หญิง Female	527.6	10.7	48.4	54.5	48.8	48.8	66.5	48.8	66.5	147.1	112.4	39.3	39.3	39.3	39.3	39.3	39.3	39.3
50 ชั่วโมงขึ้นไป 50 hours and over	238.6	1.9	14.1	14.9	18.7	18.7	33.1	18.7	33.1	82.7	51.0	22.2	22.2	22.2	22.2	22.2	22.2	22.2
ชาย Male	0.6	-	-	-	-	-	-	-	-	0.2	0.1	-	-	-	-	-	-	-
หญิง Female	237.9	1.9	14.1	14.9	18.4	18.4	33.1	18.4	33.1	82.5	50.9	22.2	22.2	22.2	22.2	22.2	22.2	22.2

หน่วยนับ: In Thousands

ตารางที่ 12 จำนวนผู้จ้างทำ งานตามกลุ่มอายุ จำนวนชั่วโมงทำงานต่อสัปดาห์ การมีสภาพความพร้อมและต้องการทำงานเพิ่มขึ้น เพศ และเขตการปกครอง ภาคตะวันออกเฉียงเหนือ (ต่อ)

TABLE 12 EMPLOYED PERSONS BY AGE GROUP, HOURS WORKED PER WEEK, AVAILABILITY FOR ADDITIONAL WORK, SEX AND AREA, NORTHEASTERN REGION (Contd.)

ไตรมาสที่ 1/2559 - Quarter 1/2016

เขตเทศบาล NON-MUNICIPAL AREA

เพศ และ การมีสถานะพร้อม และต้องการทำงานเพิ่มขึ้น	รวม	อายุ (Age Group)										HOURS WORKED, SEX AND AVAILABILITY FOR ADDITIONAL WORK	
		15-19	20-24	25-29	30-34	35-39	40-49	50-59	>= 60	MALE	Female		
ทั้งหมด	3,722.9	1,191	349.5	286.6	281.8	352.8	933.4	841.8	557.9				
ชาย	936	29	122	148	79	82	215	174	87				
หญิง	3,629.3	1,163	337.3	271.8	273.9	344.7	911.9	824.4	509.2				
มีงานประจำแต่ไม่เต็มเวลา	137.6	0.9	-	4.7	8.4	6.4	22.6	30.8	63.9		Not availabl		
ไม่มี	1244	0.9	-	1.7	1.3	0.7	2.7	3.9	2.9		With job not wori		
19 ชั่วโมง	21.9	2.8	-	3.0	7.1	5.6	19.9	26.9	60.9		Availabl		
21 ชั่วโมง	1.1	-	-	0.5	0.9	0.9	4.7	7.0	5.9		Not availabl		
22 ชั่วโมง	20.8	-	-	-	-	-	-	0.5	-		Availabl		
1-19 ชั่วโมง	86.4	6.5	11.1	4.7	3.3	7.4	14.0	20.3	19.2		Not availabl		
20-29 ชั่วโมง	8.9	-	5.1	0.7	1.5	-	0.5	0.5	0.6		Availabl		
30-34 ชั่วโมง	77.5	6.5	6.0	4.1	1.7	7.4	13.5	19.8	18.6		Not availabl		
35-39 ชั่วโมง	349.4	16.6	34.1	20.9	24.9	28.7	66.4	83.0	74.9		Availabl		
40-49 ชั่วโมง	33.4	1.2	6.3	5.4	3.2	2.7	7.9	4.5	2.2		Availabl		
50 ชั่วโมง	316.0	15.4	27.7	15.5	21.7	26.0	58.5	78.5	72.7		Not availabl		
51-54 ชั่วโมง	249.2	12.9	25.0	22.3	20.4	20.6	52.6	47.9	47.7		Availabl		
55 ชั่วโมง	3.9	-	-	-	0.2	0.2	0.8	1.0	1.6		Availabl		
56 ชั่วโมง	245.4	12.9	25.0	22.3	20.2	20.4	51.7	46.8	46.1		Not availabl		
57-59 ชั่วโมง	502.6	14.6	35.2	27.3	33.4	36.7	116.5	150.0	89.0		3:39 hours		
60 ชั่วโมง	8.1	-	-	-	-	2.9	2.5	1.8	0.9		Availabl		
61-64 ชั่วโมง	494.5	14.6	35.2	27.3	33.4	33.8	113.9	148.3	88.1		Not availabl		
65-69 ชั่วโมง	1,593.9	54.8	185.6	153.4	131.1	162.2	405.2	334.7	167.0		4:49 hours		
70 ชั่วโมง	19.6	1.7	-	7.2	0.5	0.8	5.6	3.9	-		Availabl		
71 ชั่วโมง	1,574.4	53.2	185.6	146.2	130.6	161.3	399.6	330.8	167.0		Not availabl		
72-79 ชั่วโมง	781.9	10.1	58.5	53.4	59.9	90.0	251.5	168.1	90.4		50hours and over		
80 ชั่วโมง	5.4	-	0.8	-	0.6	0.7	1.5	1.3	0.5		Availabl		
81 ชั่วโมง	776.4	10.1	57.7	53.4	59.2	89.3	250.0	166.8	89.9		Not availabl		

ตารางที่ 12 จำนวนผู้จ้างงาน จำนวนตามกลุ่มอายุ จำนวนชั่วโมงทำงานต่อสัปดาห์ การมีเวลาเหลือพอและต้องการทำงานเพิ่มขึ้น เพศ และเขตการปกครอง ภาคตะวันออกเฉียงเหนือ (ต่อ)
 TABLE 12 EMPLOYED PERSONS BY AGE GROUP, HOURS WORKED PER WEEK, AVAILABILITY FOR ADDITIONAL WORK, SEX AND AREA, NORTHEASTERN REGION (Contd.)

จำนวนชั่วโมงทำงาน เพศ และ การมีเวลาเหลือพอ และต้องการทำงานเพิ่มขึ้น	รวม Total	เขตเทศบาล NON-MUNICIPAL AREA										รวมผู้เพิ่ม : in Thousands
		กลุ่มอายุ Age Group										
		15-19	20-24	25-29	30-34	35-39	40-49	50-59	>= 60			
2,954.9	58.5	240.9	222.7	229.9	324.7	867.3	686.2	324.7	HOURS WORKED, SEX AND AVAILABILITY FOR ADDITIONAL WORK TOTAL(FEMALE)			
69.3	1.6	3.9	5.7	3.7	10.0	25.3	15.6	3.4	Available			
2,885.6	56.9	237.0	217.0	226.2	314.6	842.0	670.6	321.3	Not availabl			
107.2	0.4	4.3	8.5	4.6	11.5	26.7	31.2	20.0	With job not worf			
10.2	-	-	1.9	-	0.5	2.5	4.8	0.5	Available			
97.0	0.4	4.3	6.6	4.6	11.0	24.2	26.4	19.5	Not availabl			
25.2	0.3	-	-	0.7	2.0	6.1	8.6	7.6	-9 hours			
2.3	-	-	-	-	-	1.1	0.5	0.8	Available			
22.9	0.3	-	-	0.7	2.0	5.1	8.1	6.8	Not availabl			
82.5	5.4	5.3	2.8	2.9	8.9	19.1	25.0	13.2	1-19 hours			
10.2	1.6	-	-	-	3.4	2.6	2.6	-	Available			
72.3	3.8	5.3	2.8	2.9	5.5	16.5	22.4	13.2	Not availabl			
331.5	5.8	21.3	21.0	21.9	24.8	95.3	86.1	55.3	2-29 hours			
20.9	-	3.1	2.1	3.7	1.2	8.9	1.1	0.9	Available			
310.6	5.8	18.2	18.9	18.2	23.7	86.4	85.1	54.5	Not availabl			
191.0	3.6	6.0	14.0	10.7	17.2	56.8	53.3	29.4	3-34 hours			
3.5	-	-	-	-	0.4	1.7	0.8	0.6	Available			
187.5	3.6	6.0	14.0	10.7	16.8	55.1	52.5	28.8	Not availabl			
462.3	3.9	48.4	41.5	35.6	56.7	127.1	104.5	44.7	3-39 hours			
8.8	-	0.3	0.9	-	2.1	4.2	0.6	0.6	Available			
455.5	3.9	48.1	40.5	35.6	54.6	122.9	103.9	44.1	Not availabl			
1,257.8	31.6	129.2	102.7	109.4	146.7	372.6	262.5	103.2	40-49 hours			
11.9	-	-	0.8	-	2.5	3.8	4.8	-	Available			
1,246.0	31.6	129.2	101.9	109.4	144.2	368.8	257.7	103.2	Not availabl			
497.3	7.5	26.5	32.3	44.1	57.0	163.7	115.0	51.2	50 hours and over			
1.5	-	0.5	-	-	-	0.5	0.5	-	Available			
495.8	7.5	26.0	32.3	44.1	57.0	163.2	114.5	51.2	Not availabl			

ตารางที่ 13 จำนวนผู้ว่างงาน ที่ทำงานทำ จำแนกตามระยะเวลาที่ทำงานทำ ระดับการศึกษาที่สำเร็จ ภาคตะวันออกเฉียงเหนือ

TABLE 13 UNEMPLOYED PERSONS, SEEKING JOB BY DURATION OF SEEKING JOB, LEVEL OF EDUCATIONAL ATTAINMENT, NORTHEASTERN REGION

ไตรมาสที่ 1/2559 : Quarter 1/2016

หน่วยเป็นคน : Person

ระดับการศึกษาที่สำเร็จ	รวม	ระยะเวลาที่ทำงานทำ							Duration of seeking job		LEVEL OF EDUCATIONAL ATTAINMENT
		< 1 เดือน	1 - 2.9 เดือน	3 - 5.9 เดือน	6 - 8.9 เดือน	9 - 11.9 เดือน	>=1.2 เดือน	ไม่ทราบ	Months	Months	
Total	Month	Months	Months	Months	Months	Months	Months	Months	Months	Unknown	
ยอดรวม	9,528	4,931	4,072	126	-	-	-	399	-	-	TOTAL
ไม่มีการศึกษา	-	-	-	-	-	-	-	-	-	-	No education
ต่ำกว่าประถมศึกษา	682	627	56	-	-	-	-	-	-	-	Less than Elementary
ประถมศึกษา	144	71	74	-	-	-	-	-	-	-	Elementary
มัธยมศึกษาตอนต้น	1,981	1,981	-	-	-	-	-	-	-	-	Lower Secondary
มัธยมศึกษาตอนปลาย	4,738	1,246	3,418	-	-	-	-	74	-	-	Upper Secondary Level
สายสามัญ	3,204	1,246	1,884	-	-	-	-	74	-	-	General/Academic
สายวิชาชีพ	1,534	-	1,534	-	-	-	-	-	-	-	Vocational
สายวิชาการศึกษา	-	-	-	-	-	-	-	-	-	-	Teacher Training
อุดมศึกษา	1,982	1,007	524	126	-	-	-	325	-	-	Higher Level
สายวิชาการ	585	-	260	-	-	-	-	325	-	-	Academic
สายวิชาชีพ	1,397	1,007	264	126	-	-	-	-	-	-	Higher Technical Education
สายวิชาการศึกษา	-	-	-	-	-	-	-	-	-	-	Teacher Training
อื่นๆ ^{1/}	-	-	-	-	-	-	-	-	-	-	Others
ไม่ทราบ	-	-	-	-	-	-	-	-	-	-	Unknown

1/ รวมอาชีพระยะสั้น Including Short Course Vocational

ตารางที่ 13 จำนวนผู้ว่างงาน ที่หางานทำ จำแนกตามระยะเวลาที่หางานทำ ระดับการศึกษาที่สำเร็จ และเพศ ภาคตะวันออกเฉียงเหนือ

TABLE 13 UNEMPLOYED PERSONS, SEEKING JOB BY DURATION OF SEEKING JOB, LEVEL OF EDUCATIONAL ATTAINMENT AND SEX, NORTHEASTERN REGION

ไตรมาสที่ 1/2559 : Quarter 1/2016

หน่วยเป็นคน : Person

ระดับการศึกษาที่สำเร็จ	รวม	ระยะเวลาที่หางานทำ						Duration of seeking job		LEVEL OF EDUCATIONAL ATTAINMENT	
		< 1 เดือน	1 - 2.9 เดือน	3 - 5.9 เดือน	6 - 8.9 เดือน	9 - 11.9 เดือน	>=12 เดือน	ไม่ทราบ	EDUCATIONAL ATTAINMENT		
Total	Total	Month	Months	Months	Months	Months	Months	Unknown	Unknown	Unknown	
ชาย	4,836	2,884	1,751	126	-	-	74	-	MALE		
ไม่มีการศึกษา	-	-	-	-	-	-	-	-	No education		
ต่ำกว่าประถมศึกษา	682	627	56	-	-	-	-	-	Less than Elementary		
ประถมศึกษา	71	71	-	-	-	-	-	-	Elementary		
มัธยมศึกษาตอนต้น	1,844	1,844	-	-	-	-	-	-	Lower Secondary		
มัธยมศึกษาตอนปลาย	1,609	-	1,534	-	-	-	74	-	Upper Secondary Level		
สายสามัญ	74	-	-	-	-	-	74	-	General/Academic		
สายอาชีพศึกษา	1,534	-	1,534	-	-	-	-	-	Vocational		
สายวิชาการศึกษา	-	-	-	-	-	-	-	-	Teacher Training		
อุดมศึกษา	631	343	161	126	-	-	-	-	Higher Level		
สายวิชาการ	-	-	-	-	-	-	-	-	Academic		
สายวิชาชีพ	631	343	161	126	-	-	-	-	Higher Technical Education		
สายวิชาการศึกษา	-	-	-	-	-	-	-	-	Teacher Training		
อื่นๆ ^{1/}	-	-	-	-	-	-	-	-	Others ^{1/}		
ไม่ทราบ	-	-	-	-	-	-	-	-	Unknown		
หญิง	4,692	2,047	2,321	-	-	-	325	-	FEMALE		
ไม่มีการศึกษา	-	-	-	-	-	-	-	-	No education		
ต่ำกว่าประถมศึกษา	-	-	-	-	-	-	-	-	Less than Elementary		
ประถมศึกษา	74	-	74	-	-	-	-	-	Elementary		
มัธยมศึกษาตอนต้น	137	137	-	-	-	-	-	-	Lower Secondary		
มัธยมศึกษาตอนปลาย	3,130	1,246	1,884	-	-	-	-	-	Upper Secondary Level		
สายสามัญ	3,130	1,246	1,884	-	-	-	-	-	General/Academic		
สายอาชีพศึกษา	-	-	-	-	-	-	-	-	Vocational		
สายวิชาการศึกษา	-	-	-	-	-	-	-	-	Teacher Training		
อุดมศึกษา	1,351	664	363	-	-	-	325	-	Higher Level		
สายวิชาการ	585	-	260	-	-	-	325	-	Academic		
สายวิชาชีพ	766	664	103	-	-	-	-	-	Higher Technical Education		
สายวิชาการศึกษา	-	-	-	-	-	-	-	-	Teacher Training		
อื่นๆ ^{1/}	-	-	-	-	-	-	-	-	Others ^{1/}		
ไม่ทราบ	-	-	-	-	-	-	-	-	Unknown		

1/ รวมอาชีพระยะสั้น

1/ Including Short Course Vocational

ตารางที่ 13 จำนวนผู้ว่างงาน ที่หางานทำ จำแนกตามระยะเวลาที่หางานทำ ระดับการศึกษาที่สำเร็จ เพศ และเขตการปกครอง ภาคตะวันออกเฉียงเหนือ (ต่อ)

TABLE 13 UNEMPLOYED PERSONS, SEEKING JOB BY DURATION OF SEEKING JOB, LEVEL OF EDUCATIONAL ATTAINMENT, SEX AND AREA, NORTHEASTERN REGION (Contd.)

ไตรมาสที่ 1/2559 : Quarter 1/2016

ในเขตเทศบาล MUNICIPAL AREA

หน่วยเป็นคน : Person

ระดับการศึกษาที่สำเร็จ	รวม	ระยะเวลาที่หางานทำ Duration of seeking job							LEVEL OF EDUCATIONAL ATTAINMENT
		ระยะเวลาที่หางานทำ							
		< 1 เดือน	1 - 2.9 เดือน	3 - 5.9 เดือน	6 - 8.9 เดือน	9 - 11.9 เดือน	>=12 เดือน	ไม่ทราบ	
Total	Month	Months	Months	Months	Months	Months	Unknown		
ยอดรวม	1,373	633	539	126	-	-	74	-	TOTAL
ชาย	914	496	217	126	-	-	74	-	MALE
ไม่มีการศึกษา	-	-	-	-	-	-	-	-	No education
ต่ำกว่าประถมศึกษา	56	-	56	-	-	-	-	-	Less than Elementary
ประถมศึกษา	71	71	-	-	-	-	-	-	Elementary
มัธยมศึกษาตอนต้น	82	82	-	-	-	-	-	-	Lower Secondary
มัธยมศึกษาตอนปลาย	74	-	-	-	-	-	74	-	Upper Secondary Level
สายสามัญ	74	-	-	-	-	-	74	-	General/Academic
สายอาชีวศึกษา	-	-	-	-	-	-	-	-	Vocational
สายวิชาการศึกษา	-	-	-	-	-	-	-	-	Teacher Training
อุดมศึกษา	631	343	161	126	-	-	-	-	Higher Level
สายวิชาการ	-	-	-	-	-	-	-	-	Academic
สายวิชาชีพ	631	343	161	126	-	-	-	-	Higher Technical Education
สายวิชาการศึกษา	-	-	-	-	-	-	-	-	Teacher Training
อื่นๆ ^{1/}	-	-	-	-	-	-	-	-	Others ^{1/}
ไม่ทราบ	-	-	-	-	-	-	-	-	Unknown
หญิง	459	137	322	-	-	-	-	-	FEMALE
ไม่มีการศึกษา	-	-	-	-	-	-	-	-	No education
ต่ำกว่าประถมศึกษา	-	-	-	-	-	-	-	-	Less than Elementary
ประถมศึกษา	74	-	74	-	-	-	-	-	Elementary
มัธยมศึกษาตอนต้น	137	137	-	-	-	-	-	-	Lower Secondary
มัธยมศึกษาตอนปลาย	146	-	146	-	-	-	-	-	Upper Secondary Level
สายสามัญ	146	-	146	-	-	-	-	-	General/Academic
สายอาชีวศึกษา	-	-	-	-	-	-	-	-	Vocational
สายวิชาการศึกษา	-	-	-	-	-	-	-	-	Teacher Training
อุดมศึกษา	103	-	103	-	-	-	-	-	Higher Level
สายวิชาการ	-	-	-	-	-	-	-	-	Academic
สายวิชาชีพ	103	-	103	-	-	-	-	-	Higher Technical Education
สายวิชาการศึกษา	-	-	-	-	-	-	-	-	Teacher Training
อื่นๆ ^{1/}	-	-	-	-	-	-	-	-	Others ^{1/}
ไม่ทราบ	-	-	-	-	-	-	-	-	Unknown

1/ รวมอาชีวาระยะสั้น 1/ Including Short Course Vocational

ตารางที่ 13 จำนวนผู้ว่างงาน ที่ทำงานทำ จำแนกตามระยะเวลาที่ทำงานทำ ระดับการศึกษาที่สำเร็จ เพศ และเขตการปกครอง ภาคตะวันออกเฉียงเหนือ (ต่อ)

TABLE 13 UNEMPLOYED PERSONS, SEEKING JOB BY DURATION OF SEEKING JOB, LEVEL OF EDUCATIONAL ATTAINMENT, SEX AND AREA, NORTHEASTERN REGION (Contd.)

ไตรมาสที่ 1/2559 : Quarter 1/2016

นอกเขตเทศบาล NON-MUNICIPAL AREA

หน่วยเป็นคน : Person

ระดับการศึกษาที่สำเร็จ	รวม	ระยะเวลาที่หางานทำ Duration of seeking job							LEVEL OF EDUCATIONAL ATTAINMENT
		ระยะเวลาที่หางานทำ Duration of seeking job							
		< 1 เดือน	1 - 2.9 เดือน	3 - 5.9 เดือน	6 - 8.9 เดือน	9 - 11.9 เดือน	>=12 เดือน	ไม่ทราบ	
Total	Month	Months	Months	Months	Months	Months	Unknown		
ยอดรวม	8,156	4,298	3,533	-	-	-	325	-	TOTAL
ชาย	3,923	2,389	1,534	-	-	-	-	-	MALE
ไม่มีการศึกษา	-	-	-	-	-	-	-	-	No education
ต่ำกว่าประถมศึกษา	627	627	-	-	-	-	-	-	Less than Elementary
ประถมศึกษา	-	-	-	-	-	-	-	-	Elementary
มัธยมศึกษาตอนต้น	1,762	1,762	-	-	-	-	-	-	Lower Secondary
มัธยมศึกษาตอนปลาย	1,534	-	1,534	-	-	-	-	-	Upper Secondary Level
สายสามัญ	-	-	-	-	-	-	-	-	General/Academic
สายอาชีวศึกษา	1,534	-	1,534	-	-	-	-	-	Vocational
สายวิชาการศึกษา	-	-	-	-	-	-	-	-	Teacher Training
อุดมศึกษา	-	-	-	-	-	-	-	-	Higher Level
สายวิชาการ	-	-	-	-	-	-	-	-	Academic
สายวิชาชีพ	-	-	-	-	-	-	-	-	Higher Technical Education
สายวิชาการศึกษา	-	-	-	-	-	-	-	-	Teacher Training
อื่นๆ ^{1/}	-	-	-	-	-	-	-	-	Others ^{1/}
ไม่ทราบ	-	-	-	-	-	-	-	-	Unknown
หญิง	4,233	1,910	1,999	-	-	-	325	-	FEMALE
ไม่มีการศึกษา	-	-	-	-	-	-	-	-	No education
ต่ำกว่าประถมศึกษา	-	-	-	-	-	-	-	-	Less than Elementary
ประถมศึกษา	-	-	-	-	-	-	-	-	Elementary
มัธยมศึกษาตอนต้น	-	-	-	-	-	-	-	-	Lower Secondary
มัธยมศึกษาตอนปลาย	2,984	1,246	1,739	-	-	-	-	-	Upper Secondary Level
สายสามัญ	2,984	1,246	1,739	-	-	-	-	-	General/Academic
สายอาชีวศึกษา	-	-	-	-	-	-	-	-	Vocational
สายวิชาการศึกษา	-	-	-	-	-	-	-	-	Teacher Training
อุดมศึกษา	1,249	664	260	-	-	-	325	-	Higher Level
สายวิชาการ	585	-	260	-	-	-	325	-	Academic
สายวิชาชีพ	664	664	-	-	-	-	-	-	Higher Technical Education
สายวิชาการศึกษา	-	-	-	-	-	-	-	-	Teacher Training
อื่นๆ ^{1/}	-	-	-	-	-	-	-	-	Others ^{1/}
ไม่ทราบ	-	-	-	-	-	-	-	-	Unknown

1/ รวมอาชีพระยะสั้น Including Short Course Vocational

ตารางที่ 14 จำนวนผู้ว่างงาน ที่เคยทำงานมาก่อน จำนวนตามอาชีพที่ครั้งสุดท้าย อุตสาหกรรมที่ครั้งสุดท้าย ภาคตะวันออกเฉียงเหนือ

TABLE 14 UNEMPLOYED PERSONS, EVER WORKED BY LAST OCCUPATION, LAST INDUSTRY, NORTHEASTERN REGION

หน่วยนับเป็น : Person

อาชีพที่ครั้งสุดท้าย	อุตสาหกรรมที่ครั้งสุดท้าย										กิจกรรมทางเงินและการประกันภัย	LAST OCCUPATION
	รวม	เกษตรกรรม การทำเหมืองแร่ และป่าไม้	ไฟฟ้า ก๊าซ และระบบปรับอากาศ	การซ่อมแซมบ้านเรือน และประปา	การก่อสร้าง	การขนส่ง การขายปลีก และการขนส่ง	การขนส่ง และสถานที่เก็บสินค้า	ที่พักแรมและภัตตาคาร	ข้อมูลข่าวสาร และโทรคมนาคม	กิจกรรมทางเงินและการประกันภัย		
	และภาคประมง	และเหมืองแร่	และประปา	Construction	Transport, storage and storage	Accommodation and food service	Information and communication	Financial intermediation				
Total	Agriculture	Mining	Water supply	Construction	Transport, storage and storage	Accommodation and food service	Information and communication	Financial intermediation				
รวมทั้งรวม	11,632	6,688	-	5,910	11,796	773	4,613	-	1,978	TOTAL	-	
1. ผู้จัดการ ข้าราชการระดับอาวุโส และผู้บริหารมืออาชีพ	588	-	-	-	588	-	-	-	-	1. managers, senior officials and Legislators	-	
2. ผู้ประกอบการวิชาชีพต่างๆ	1,396	-	-	103	103	-	-	-	-	2. Professionals	-	
3. เจ้าหน้าที่เทคนิคและผู้ประกอบวิชาชีพ ที่เกี่ยวข้องกับด้านต่างๆ	821	-	-	-	458	-	194	-	71	3. Technicians and associate professionals	-	
4. เสมียน	623	-	-	-	269	-	-	-	354	4. Clerks	-	
5. พนักงานบริการและผู้จำหน่ายสินค้า	16,000	-	-	-	9,075	-	4,419	-	1,554	5. Service workers and sell goods	-	
6. ผู้ปฏิบัติงานที่มีชื่อในด้านการเกษตร ป่าไม้ และประมง	8,218	-	-	-	-	-	-	-	-	6. Skilled agricultural forest and fishery workers	-	
7. ข้าราชการ และผู้ปฏิบัติงานที่เกี่ยวข้อง	8,367	-	-	3,203	1,228	314	-	-	-	7. Craft and associate professionals	-	
8. ผู้ควบคุมเครื่องจักรโรงงานและเครื่องจักร และผู้ปฏิบัติงานด้านประกอบ	5,417	896	-	1,534	-	459	-	-	-	8. Plant and machine controllers and assemblers	-	
9. ผู้ประกอบอาชีพทางด้านฐาน	4,202	2,519	-	1,071	74	-	-	-	-	9. Elementary occupations	-	
10. คนงานที่ไม่มีชื่อตามใบประกอบอาชีพ	-	-	-	-	-	-	-	-	-	10. Workers not classifiable by occupation	-	

ตารางที่ 14 จำนวนผู้ว่างงาน ที่เคยทำงานมาก่อน จำแนกตามอาชีพที่ทำงานครั้งสุดท้าย อุตสาหกรรมที่ทำงานครั้งสุดท้าย ภาคตะวันออกเฉียงเหนือ (ต่อ)
 TABLE 14 UNEMPLOYED PERSONS, EVER WORKED BY LAST OCCUPATION, LAST INDUSTRY, NORTH-EASTERN REGION (Contd.)

ไตรมาสที่ 1,2559 : Quarter 1,2016 หน่วยเป็นหมื่น : Person

อาชีพที่ทำงานครั้งสุดท้าย	อุตสาหกรรมที่ทำงานครั้งสุดท้าย (ต่อ) Last Industry (Contd.)										รวมทั้งหมด
	กิจกรรมอสังหาริมทรัพย์	กิจกรรมทางวิชาชีพ วิทยาศาสตร์เทคนิค	การบริหารสนับสนุน และสิ่งกึ่งบริหาร	การบริหารราชการ ป้องกันประเทศ	การศึกษา Health and social work	ศิลปะ ความบันเทิง และบันเทิงการ	บริการ ด้านอื่นๆ	งานในครัวเรือน ส่วนบุคคล	กิจกรรมของ องค์กร	ไม่ทราบ	
	Real estate activities	Professional, scientific technical activities	Administrative support service activities	Public administration defence	Education	Arts, entertainment	Other service	Activities of household	Extra-territorial	Unknown	
ยอดรวม	-	-	658	129	1,190	165	98	-	-	-	TOTAL
1. ผู้จัดการข้าราชการระดับอาวุโส และผู้บังคับบัญชา	-	-	-	-	-	-	-	-	-	-	1. managers, senior officials and Legislators
2. ผู้ประกอบวิชาชีพด้านต่างๆ	-	-	-	-	1,190	-	-	-	-	-	2. Professionals
3. เจ้าหน้าที่เทคนิคและผู้ประกอบวิชาชีพ ที่เกี่ยวข้องกันต่างๆ	-	-	-	-	-	-	98	-	-	-	3. Technicians and associate professionals
4. เสมียน	-	-	-	-	-	-	-	-	-	-	4. Clerks
5. พนักงานบริการและผู้จำหน่ายสินค้า	-	-	658	129	-	165	-	-	-	-	5. Service workers and sell goods
6. ผู้ปฏิบัติงานที่มีฝีมือด้านเกษตร ป่าไม้ และประมง	-	-	-	-	-	-	-	-	-	-	6. Skilled agricultural forest and fishery workers
7. ช่างฝีมือ และผู้ปฏิบัติงานที่เกี่ยวข้อง	-	-	-	-	-	-	-	-	-	-	7. Craft and associate professionals
8. ผู้ควบคุมเครื่องจักรโรงงานและเครื่องจักร และผู้ปฏิบัติงานด้านการประกอบ	-	-	-	-	-	-	-	-	-	-	8. Plant and machine controllers and assemblers
9. ผู้ประกอบอาชีพงานพื้นฐาน	-	-	-	-	-	-	-	-	-	-	9. Elementary occupations
10. คนงานซึ่งมีตำแหน่งงานเดิม	-	-	-	-	-	-	-	-	-	-	10. Workers not classifiable by occupation

ตารางที่ 14 จำนวนผู้จ้างงาน ที่เคยทำงานมาก่อน จำนวนคนอายุที่ต่ำกว่าผู้จ้างงาน อุตสาหกรรมที่จ้างผู้จ้างงาน และเพศ ภาคตะวันออกเฉียงเหนือ
TABLE 14 UNEMPLOYED PERSONS, EVER WORKED BY LAST OCCUPATION, LAST INDUSTRY AND SEX, NORTHEASTERN REGION

อาชีพที่จ้างผู้จ้างงาน	อุตสาหกรรมที่จ้างผู้จ้างงาน Last Industry											กิจกรรมการนัดและการนัด การนัด Financial Intermediation	LAST OCCUPATION	
	เกษตรกรรม การปลูก และการประมง Agriculture Mining	การผลิต Manufacturing	ไฟฟ้า ก๊าซ ไอน้ำ และระบบ ประปา Electricity and water supply	การก่อสร้าง Construction	การขนส่ง การขนส่ง การขนส่ง Transport, storage	การขนส่ง และ ยานยนต์ Transportation and storage	ที่พักแและ บริการที่พัก Accommodation and food service	ข้อมูลข่าวสาร และการสื่อสาร Information and communication	1,978	MALE				
รวม	27,110	6,756	-	5,436	-	5,420	4,546	773	1,115	-	-	1,978	MALE	
1. ผู้จัดการ ข้าราชการอาวุโส และผู้บริหาร และผู้บริหาร ระดับสูง	82	-	-	-	-	-	82	-	-	-	-	-	1. managers, senior officials and Legislators	
2. ผู้ประกอบการระดับต้น และระดับกลาง	103	-	-	-	103	-	-	-	-	-	-	-	2. Professionals	
3. เจ้าหน้าที่เทคนิคและผู้ประกอบการ ที่เชี่ยวชาญเฉพาะทาง	447	-	-	-	-	-	278	-	-	-	-	-	71. 3. Technicians and associate professionals	
4. พนักงาน	551	-	-	-	-	-	197	-	-	-	-	-	354. 4. Clerks	
5. พนักงานบริการและผู้จำหน่ายสินค้า	6,143	-	-	-	-	-	2,686	-	-	-	-	-	1,554. 5. Service workers and sell goods workers	
6. ผู้ปฏิบัติงานที่มีฝีมือในด้านเกษตร ปศุสัตว์ และประมง	3,748	3,748	-	-	-	-	-	-	-	-	-	-	-	6. Skilled agricultural forest and fishery workers
7. ช่างฝีมือ และผู้ปฏิบัติงานที่มี ความรู้เฉพาะทาง	7,400	-	-	2,655	-	3,203	1,228	314	-	-	-	-	-	7. Craft and associate professionals
8. ผู้ควบคุมเครื่องจักรและเครื่องจักร และผู้ปฏิบัติงานควบคุมเครื่องจักร	5,417	896	-	2,528	-	1,554	-	459	-	-	-	-	-	8. Plant and machine controllers and assemblers
9. ผู้ประกอบอาชีพด้านสุขภาพ	3,220	2,112	-	253	-	780	74	-	-	-	-	-	-	9. Elementary occupations
10. คนงานที่มีฝีมือด้านเทคนิค ช่างเทคนิค	18,521	4,876	-	1,252	-	291	7,250	-	-	-	-	-	-	10. Workers not classifiable by occupation
รวม	506	-	-	-	-	-	506	-	-	-	-	-	-	FEMALE
1. ผู้จัดการ ข้าราชการอาวุโส และผู้บริหาร และผู้บริหาร ระดับสูง	1,293	-	-	-	-	-	103	-	-	-	-	-	-	1. managers, senior officials and Legislators
2. ผู้ประกอบการระดับต้น และระดับกลาง	374	-	-	-	-	-	180	-	-	-	-	-	-	2. Professionals
3. เจ้าหน้าที่เทคนิคและผู้ประกอบการ ที่เชี่ยวชาญเฉพาะทาง	72	-	-	-	-	-	72	-	-	-	-	-	-	3. Technicians and associate professionals
4. พนักงาน	9,857	-	-	-	-	-	6,389	-	-	-	-	-	-	4. Clerks
5. พนักงานบริการและผู้จำหน่ายสินค้า	4,470	4,470	-	-	-	-	-	-	-	-	-	-	-	5. Service workers and sell goods workers
6. ผู้ปฏิบัติงานที่มีฝีมือในด้านเกษตร ปศุสัตว์ และประมง	967	-	-	967	-	-	-	-	-	-	-	-	-	6. Skilled agricultural forest and fishery workers
7. ช่างฝีมือ และผู้ปฏิบัติงานที่มี ความรู้เฉพาะทาง	-	-	-	-	-	-	-	-	-	-	-	-	-	7. Craft and associate professionals
8. ผู้ควบคุมเครื่องจักรและเครื่องจักร และผู้ปฏิบัติงานควบคุมเครื่องจักร	981	406	-	285	-	291	-	-	-	-	-	-	-	8. Plant and machine controllers and assemblers
9. ผู้ประกอบอาชีพด้านสุขภาพ	-	-	-	-	-	-	-	-	-	-	-	-	-	9. Elementary occupations
10. คนงานที่มีฝีมือด้านเทคนิค ช่างเทคนิค	-	-	-	-	-	-	-	-	-	-	-	-	-	10. Workers not classifiable by occupation

ตารางที่ 14 จำนวนผู้ว่างงาน ที่เคยทำงานมาก่อน จำแนกตามอาชีพที่ครั้งสุดท้าย ผู้ลาออกซึ่งทำงานครั้งสุดท้าย โดยแยกแยะตามอุตสาหกรรมที่ครั้งสุดท้ายจ้างงาน เพศ ภาคตะวันออกเฉียงเหนือ (ต่อ)
 TABLE 14 UNEMPLOYED PERSONS, EVER WORKED BY LAST OCCUPATION, LAST INDUSTRY, SEX, NORTHEASTERN REGION (Contd.)

อาชีพที่ครั้งสุดท้าย	อุตสาหกรรมที่ครั้งสุดท้าย (ต่อ) Last industry (Contd.)										ประชากร Person	
	กิจกรรมอสังหาริมทรัพย์ Real estate activities	กิจกรรมทางวิชาชีพ วิทยาศาสตร์ และเทคนิค Professional, scientific technical activities	การบริการขนส่ง และบริการประเภท Administrative and support service activities	การบริหารราชการ องค์กรปกครองส่วนท้องถิ่น Public administration	การศึกษา Education	กิจกรรมด้านสุขภาพ และสังคม Health and social work	ศิลปะ ความบันเทิง และนันทนาการ Art, entertainment and recreation	บริการที่อื่นๆ Other service	งานในครัวเรือน ครัวเรือน Activities of household	กิจกรรมของกิจการ Extra-territorial		ไม่ทราบ Unknown
ชาย			658	129				98				MALE
1. ผู้จัดการ วิศวกรระดับอาวุโส และผู้ปฏิบัติงานหลาย	-	-	-	-	-	-	-	-	-	-	-	1. managers, senior officials and Legislators
2. ผู้ประกอบวิชาชีพด้านต่างๆ	-	-	-	-	-	-	-	-	-	-	-	2. Professionals
3. เจ้าหน้าที่เทคนิคและผู้ประกอบการวิชาชีพ ที่เกี่ยวข้องกันต่างๆ	-	-	-	-	-	-	-	98	-	-	-	3. Technicians and associate professionals
4. เสมียน	-	-	-	-	-	-	-	-	-	-	-	4. Clerks
5. พนักงานบริการและผู้จำหน่ายสินค้า	-	-	658	129	-	-	-	-	-	-	-	5. Service workers and sell goods
6. ผู้ปฏิบัติงานที่มีฝีมือในด้านการพาหนะ ไร่ ไม้ และประมง	-	-	-	-	-	-	-	-	-	-	-	6. Skilled agricultural forest and fishery workers
7. ช่างฝีมือ และผู้ปฏิบัติงานที่เกี่ยวข้อง	-	-	-	-	-	-	-	-	-	-	-	7. Craft and associate professionals
8. ผู้ควบคุมเครื่องจักรโรงงานและเครื่องจักร และผู้ปฏิบัติงานด้านการประกอบ	-	-	-	-	-	-	-	-	-	-	-	8. Plant and machine controllers and assemblers
9. ผู้ประกอบอาชีพงานพื้นฐาน	-	-	-	-	-	-	-	-	-	-	-	9. Elementary occupations
10. คนงานที่มีฝีมือในหมวดอื่น	-	-	-	-	1,190	165	-	-	-	-	-	10. Workers not classifiable by occupation
หญิง												FEMALE
1. ผู้จัดการ วิศวกรระดับอาวุโส และผู้ปฏิบัติงานหลาย	-	-	-	-	-	-	-	-	-	-	-	1. managers, senior officials and Legislators
2. ผู้ประกอบวิชาชีพด้านต่างๆ	-	-	-	-	1,190	-	-	-	-	-	-	2. Professionals
3. เจ้าหน้าที่เทคนิคและผู้ประกอบการวิชาชีพ ที่เกี่ยวข้องกันต่างๆ	-	-	-	-	-	-	-	-	-	-	-	3. Technicians and associate professionals
4. เสมียน	-	-	-	-	-	-	-	-	-	-	-	4. Clerks
5. พนักงานบริการและผู้จำหน่ายสินค้า	-	-	-	-	-	165	-	-	-	-	-	5. Service workers and sell goods
6. ผู้ปฏิบัติงานที่มีฝีมือในด้านการพาหนะ ไร่ ไม้ และประมง	-	-	-	-	-	-	-	-	-	-	-	6. Skilled agricultural forest and fishery workers
7. ช่างฝีมือ และผู้ปฏิบัติงานที่เกี่ยวข้อง	-	-	-	-	-	-	-	-	-	-	-	7. Craft and associate professionals
8. ผู้ควบคุมเครื่องจักรโรงงานและเครื่องจักร และผู้ปฏิบัติงานด้านการประกอบ	-	-	-	-	-	-	-	-	-	-	-	8. Plant and machine controllers and assemblers
9. ผู้ประกอบอาชีพงานพื้นฐาน	-	-	-	-	-	-	-	-	-	-	-	9. Elementary occupations
10. คนงานที่มีฝีมือในหมวดอื่น	-	-	-	-	-	-	-	-	-	-	-	10. Workers not classifiable by occupation

ตารางที่ 14. จำนวนผู้ว่างงาน ที่เคยทำงานก่อน จัมนตามอาชีพที่ทำงานครั้งสุดท้าย ผู้ชายรวมทั้งชายและหญิง เขต และเขตภาคกลาง ภาคตะวันออกเฉียงเหนือ (ต่อ)

TABLE 14. UNEMPLOYED PERSONS, EVER WORKED BY LAST OCCUPATION, LAST INDUSTRY, SEX AND AREA, NORTHEASTERN REGION (Contd.)

อาชีพที่ทำงานครั้งสุดท้าย	เขตเทศบาล MUNICIPAL AREA										รวม	LAST OCCUPATION
	เกษตรกรรม และการปฐมนิคม และป่าไม้	การทำเหมืองแร่ และเหมืองหิน	การผลิต	ไฟฟ้า ก๊าซ ไอน้ำระบบปรับอากาศ	การก่อสร้าง	การขนส่ง การขนส่ง การขนส่ง	การขนส่งและ สถานที่เก็บสินค้า	ที่พักแรมและ บริการด้านอาหาร	ข้อมูลข่าวสาร และการสื่อสาร	กิจกรรมการเงินและ การประกันภัย		
	Agriculture	Mining	Manufacturing	Electricity	Construction	Transport, storage and communication	Accommodation and food service	Information	Financial	Intermediation	TOTAL	MALE
ยอดรวม	1,436	-	2,230	-	827	4,273	773	1,364	-	1,978	13,357	1,978
ชาย	606	-	1,852	-	536	2,313	773	722	-	1,978	9,009	1,978
1. ผู้จัดการ ข้าราชการ ทหาร ตำรวจ และผู้บริหารธุรกิจ	-	-	-	-	-	82	-	-	-	-	82	-
2. ผู้ประกอบการ นักวิชาการ และผู้บริหารธุรกิจ	-	-	-	-	103	-	-	-	-	-	103	-
3. เจ้าหน้าที่เทคนิคและผู้ประกอบวิชาชีพ ที่เกี่ยวข้องกับด้านต่างๆ	-	-	-	-	-	278	-	-	-	-	278	71
4. เสมียน	-	-	-	-	-	197	-	-	-	-	197	354
5. พนักงานบริการและผู้จำหน่ายสินค้า	-	-	-	-	-	453	-	722	-	-	453	1,554
6. ผู้ปฏิบัติงานที่มีฝีมือด้านการเกษตร ป่าไม้ และประมง	606	-	-	-	-	-	-	-	-	-	606	-
7.ช่างฝีมือ และผู้ปฏิบัติงานที่เกี่ยวข้อง	-	-	963	-	107	1,228	314	-	-	-	2,612	-
8. ผู้ควบคุมเครื่องจักรโรงงานและเครื่องจักร และผู้ปฏิบัติงานด้านการประกอบ	-	-	636	-	-	-	459	-	-	-	1,095	-
9. ผู้ประกอบอาชีพงานพื้นฐาน	-	-	253	-	327	74	-	-	-	-	654	-
10. คนงานที่ไม่จำแนกไว้ในหมวดอื่น	-	-	-	-	-	-	-	-	-	-	-	-

ตารางที่ 14. จำนวนผู้ว่างงานที่เคยทำงานก่อน จ้างตามอาชีพที่ทำงานครั้งสุดท้าย อุตสาหกรรมที่ทำงานครั้งสุดท้าย เพศ และเขตการปกครอง ภาคตะวันออกเฉียงเหนือ (ต่อ)

TABLE 14. UNEMPLOYED PERSONS, EVER WORKED BY LAST OCCUPATION, LAST INDUSTRY, SEX AND AREA, NORTHEASTERN REGION (Contd.)

ไตรมาสที่ 1/2559 : Quarter 1/2016

อาชีพที่ทำงานครั้งสุดท้าย	อุตสาหกรรมที่ทำงานครั้งสุดท้าย Last Industry										กิจกรรมการจ้างและการรับจ้าง	LAST OCCUPATION	
	รวม	เกษตรกรรม การปศุสัตว์ และป่าไม้	เหมืองแร่ และขุดหิน	การทำ เหมือง	การผลิต Manufacturing	ไฟฟ้า ก๊าซ ไอน้ำและระบบ อากาศ	การจัดหาน้ำ และระบบ น้ำเสีย	การก่อสร้าง Construction	การขนส่ง การขนส่ง การขนส่ง	การขนส่งและ การขนส่ง			ที่พักและ บริการด้านอาหาร Accommodation and food service
Total	4,347	830	-	378	-	291	-	1,960	-	641	-	-	FEMALE
1. ผู้จัดการ ข้าราชการระดับอาวุโส และผู้บริหารอาวุโส	506	-	-	-	-	-	-	506	-	-	-	-	1. managers, senior officials and Legislators
2. ผู้ประกอบวิชาชีพด้านต่างๆ	186	-	-	-	-	-	-	103	-	-	-	-	2. Professionals
3. เจ้าหน้าที่เทคนิคและผู้ประกอบวิชาชีพ ที่เกี่ยวข้องกันต่างๆ	374	-	-	-	-	-	-	180	-	194	-	-	3. Technicians and associate professionals
4. เสมียน	72	-	-	-	-	-	-	72	-	-	-	-	4. Clerks
5. พนักงานบริการและผู้จำหน่ายสินค้า	1,711	-	-	-	-	-	-	1,099	-	447	-	-	5. Service workers and sell goods workers
6. ผู้ปฏิบัติงานที่มีชื่อในด้านการเกษตร ปศุสัตว์ และประมง	830	830	-	-	-	-	-	-	-	-	-	-	6. Skilled agricultural forest and fishery workers
7.ช่างฝีมือ และผู้ปฏิบัติงานที่เกี่ยวข้อง	93	-	-	93	-	-	-	-	-	-	-	-	7. Craft and associate professionals
8. ผู้ควบคุมเครื่องจักรโรงงานและเครื่องจักร และผู้ปฏิบัติงานด้านการประกอบ	-	-	-	-	-	-	-	-	-	-	-	-	8. Plant and machine controls and assemblers
9. ผู้ประกอบอาชีพงานพื้นฐาน	575	-	-	285	-	-	291	-	-	-	-	-	9. Elementary occupations
10. คนงานที่ไม่มีชื่อแยกไว้ตามอาชีพ	-	-	-	-	-	-	-	-	-	-	-	-	10. Workers not classifiable by occupation

ตารางที่ 14 จำนวนผู้ว่างงาน ที่เคยทำงานมาก่อน จำแนกตามอาชีพที่ครั้งสุดท้าย อาสาสมัครที่ทำงานสุดท้าย เพศ และเขตภาคปกครอง ภาคตะวันออกเฉียงเหนือ (ต่อ)

TABLE 14 UNEMPLOYED PERSONS, EVER WORKED BY LAST OCCUPATION, LAST INDUSTRY, SEX AND AREA, NORTHEASTERN REGION (Contd.)

อาชีพที่ครั้งสุดท้าย	ในเขตเทศบาล MUNICIPAL AREA										ทั้งหมด	
	กิจกรรม อสังหาริมทรัพย์ Real estate activities	กิจกรรมทางวิชาชีพ วิทย์และเทคโนโลยี Professional, scientific technical activities	การบริหารสนับสนุน และรับส่งประเทศ Administrative and support service activities	การบริหารราชการ ท้องถิ่นประเทศ Public admin- istration defence	การศึกษา Education	กิจกรรมด้านสุขภาพ งานสังคมสงเคราะห์ Health and social work	ศิลปะ ความบันเทิง และนันทนาการ Art, entertainment	บริการด้านอื่นๆ Other service	งานในครัวเรือน Activities of household	กิจกรรมของ องค์กร Extra- territorial		ไม่ทราบ Unknown
1. ผู้จัดการ ช่างการระมัดระวังไฟ และผู้บังคับบัญชา	-	-	-	129	84	165	-	98	-	-	-	TOTAL
ชาย	-	-	-	129	-	-	-	98	-	-	-	MALE
2. ผู้ประกอบวิชาชีพด้านต่างๆ	-	-	-	-	-	-	-	-	-	-	-	1. managers, senior officials and Legislators
3. เจ้าหน้าที่เทคนิคและผู้ประกอบวิชาชีพ ที่เกี่ยวข้องกันต่างๆ	-	-	-	-	-	-	-	98	-	-	-	2. Professionals 3. Technicians and associate professionals
4. เสมียน	-	-	-	-	-	-	-	-	-	-	-	4. Clerks
5. พนักงานบริการและผู้จำหน่ายสินค้า	-	-	-	129	-	-	-	-	-	-	-	5. Service workers and sell goods
6. ผู้ปฏิบัติงานที่มีฝีมือในด้านการเกษตร ป่านไม้ และประมง	-	-	-	-	-	-	-	-	-	-	-	6. Skilled agricultural forest and fishery workers
7. ช่างฝีมือ และผู้ปฏิบัติงานที่เกี่ยวข้อง	-	-	-	-	-	-	-	-	-	-	-	7. Craft and associate professionals
8. ผู้ควบคุมเครื่องจักรโรงงานและเครื่องจักร และผู้ปฏิบัติงานด้านการประกอบ	-	-	-	-	-	-	-	-	-	-	-	8. Plant and machine controllers and assemblers
9. ผู้ประกอบอาชีพงานพื้นฐาน	-	-	-	-	-	-	-	-	-	-	-	9. Elementary occupations
10. คนงานซึ่งมิได้จำแนกไว้ก่อนหน้านี้	-	-	-	-	-	-	-	-	-	-	-	10. Workers not classifiable by occupation

ตารางที่ 14 จำนวนผู้ว่างงาน ที่เคยทำงานมาก่อน จำแนกตามอาชีพที่ทำงานครั้งสุดท้าย อุตสาหกรรมที่ทำงานครั้งสุดท้าย เพศ และเขตภาคปกครอง ภาคตะวันออกเฉียงเหนือ (ต่อ)

TABLE 14 UNEMPLOYED PERSONS, EVER WORKED BY LAST OCCUPATION, LAST INDUSTRY, SEX AND AREA, NORTHEASTERN REGION (Contd.)

อาชีพที่ทำงานครั้งสุดท้าย	ในเขตเทศบาล MUNICIPAL AREA										LAST OCCUPATION	
	กิจกรรมอสังหาริมทรัพย์ Real estate activities	กิจกรรมทางวิชาชีพ วิทยาศาสตร์และเทคนิค Professional, scientific technical activities	การบริหารจัดการและบริการสนับสนุน และบริการสนับสนุน Administrative and support service activities	การบริการราชการ และกิจการสาธารณะ Public administration	การศึกษา Education	งานสังคมสงเคราะห์ Health and social work	ศิลปะ ความบันเทิง และนันทนาการ Art, entertainment	บริการด้านอื่นๆ Other service	งานในครัวเรือน Activities of household	กิจกรรมขององค์กร Extra-territorial		ไม่ทราบ Unknown
หญิง	-	-	-	-	84	165	-	-	-	-	-	FEMALE
1. ผู้จัดการ ข้าราชการระดับอาวุโส และผู้ปฏิบัติงานอาวุโส	-	-	-	-	-	-	-	-	-	-	-	1. managers, senior officials and Legislators
2. ผู้ประกอบวิชาชีพด้านต่างๆ	-	-	-	-	84	-	-	-	-	-	-	2. Professionals
3. เจ้าหน้าที่เทคนิคและผู้ประกอบวิชาชีพ ที่เกี่ยวข้องกันด้านต่างๆ	-	-	-	-	-	-	-	-	-	-	-	3. Technicians and associate professionals
4. เสมียน	-	-	-	-	-	-	-	-	-	-	-	4. Clerks
5. พนักงานบริการและผู้จำหน่ายสินค้า	-	-	-	-	-	165	-	-	-	-	-	5. Service workers and sell goods workers
6. ผู้ปฏิบัติงานที่มีฝีมือในด้านการเกษตร ป่าไม้ และประมง	-	-	-	-	-	-	-	-	-	-	-	6. Skilled agricultural forest and fishery workers
7. ช่างฝีมือ และผู้ปฏิบัติงานที่เกี่ยวข้อง	-	-	-	-	-	-	-	-	-	-	-	7. Craft and associate professionals
8. ผู้ควบคุมเครื่องจักรโรงงานและเครื่องจักร และผู้ปฏิบัติงานด้านการประกอบ	-	-	-	-	-	-	-	-	-	-	-	8. Plant and machine controllers and assemblers
9. ผู้ประกอบอาชีพงานพื้นฐาน	-	-	-	-	-	-	-	-	-	-	-	9. Elementary occupations
10. คนงานซึ่งมีระดับงานต่ำกว่า	-	-	-	-	-	-	-	-	-	-	-	10. Workers not classifiable by occupation

ตารางที่ 14 จำนวนผู้ว่างงาน ที่เคยทำงานมาก่อน จำนวนคนอาชีพที่ทำงานอุตสาหกรรมที่ครั้งสุดท้าย เพศ และเขตการปกครอง ภาคตะวันออกเฉียงเหนือ (ต่อ)

TABLE 14 UNEMPLOYED PERSONS, EVER WORKED BY LAST OCCUPATION, LAST INDUSTRY, SEX AND AREA, NORTHEASTERN REGION (Contd.)

อาชีพที่ครั้งสุดท้าย	อุตสาหกรรมที่ครั้งสุดท้าย										รวม	LAST OCCUPATION
	เกษตรกรรม และการประมง	การป่าไม้ เหมืองแร่ และเหมืองหิน	การผลิต	ไฟฟ้า ก๊าซ ไอน้ำระบบรับ อากาศ	การก่อสร้าง น้ำประปา และบำบัดน้ำเสีย	การก่อสร้าง	การขนส่ง และประปา	การขนส่ง และประปา	ที่พักแรมและ บริการด้านอาหาร	ข้อมูลข่าวสาร และการสื่อสาร		
	Agriculture	Mining	Manufacturing	Electricity	Water supply sewerage, waste	Construction	Transportation	Accommodation and food service	Information	Intermediation	TOTAL	
ยอดรวม	10,196	-	4,457	-	-	5,083	-	7,523	-	-	3,250	-
ชาย	6,150	-	3,583	-	-	5,083	-	2,233	-	-	393	-
1. ผู้จัดการ ข้าราชการระดับอาวุโส และผู้บังคับบัญชา	-	-	-	-	-	-	-	-	-	-	-	-
2. ผู้ประกอบการวิชาชีพชั้นต่างๆ	-	-	-	-	-	-	-	-	-	-	-	-
3. เจ้าหน้าที่เทคนิคและผู้ประกอบการวิชาชีพ ที่เกี่ยวข้องกันต่างๆ	-	-	-	-	-	-	-	-	-	-	-	-
4. เสมียน	-	-	-	-	-	-	-	-	-	-	-	-
5. พนักงานบริการและผู้จำหน่ายสินค้า	-	-	-	-	-	-	-	2,233	-	-	393	-
6. ผู้ปฏิบัติงานที่มีอยู่ในด้านเกษตร ป่าไม้ และประมง	3,142	-	-	-	-	-	-	-	-	-	-	-
7.ช่างฝีมือ และผู้ปฏิบัติงานที่เกี่ยวข้อง	-	-	1,692	-	-	3,096	-	-	-	-	-	-
8. ผู้ควบคุมเครื่องจักรโรงงานและช่างจักร และผู้ปฏิบัติงานด้านการประกอบ	896	-	1,891	-	-	1,534	-	-	-	-	-	-
9. ผู้ประกอบการขั้นพื้นฐาน	2,112	-	-	-	-	454	-	-	-	-	-	-
10. คนงานซึ่งมิได้จำแนกไว้ในหมวดอื่น	-	-	-	-	-	-	-	-	-	-	-	-

- 1. managers, senior officials and Legislators
- 2. Professionals
- 3. Technicians and associate professionals
- 4. Clerks
- 5. Service workers and sell goods
- 6. Skilled agricultural forest and fishery workers
- 7. Craft and associate professionals
- 8. Plant and machine controllers and assemblers
- 9. Elementary occupations
- 10. Workers not classifiable by occupation

ตารางที่ 14 จำนวนผู้ว่างงาน ที่เคยทำงานมาก่อน จำนวนคนอาชีพที่ทำงานอุตสาหกรรมที่ครั้งสุดท้าย เพศ และเขตการปกครอง ภาคตะวันออกเฉียงเหนือ (ต่อ)

TABLE 14 UNEMPLOYED PERSONS, EVER WORKED BY LAST OCCUPATION, LAST INDUSTRY, SEX AND AREA, NORTHEASTERN REGION (Contd.)

อาชีพที่ครั้งสุดท้าย	นอกเขตเทศบาล NON-MUNICIPAL AREA										LAST OCCUPATION		
	รวม	เกษตรกรรม การป่านไม้ และการประมง	การขุด เหมืองแร่ และเหมืองหิน	การผลิต Manufacturing	ไฟฟ้า ก๊าซ ไอน้ำระบบรับ อากาศ	การจัดหา น้ำ ปูน ไม้ วัสดุ และประปา Water supply sewerage, waste	การก่อสร้าง Construction	การขนส่ง การขนส่ง การขนส่ง	การขนส่ง และ สถานที่เก็บสินค้า Transportation and storage	ที่พักแรมและ บริการผู้โดยสาร Accommodation and food service		ข้อมูลข่าวสาร และการสื่อสาร Information and communication	กิจกรรมการเงินและ การประกันภัย Financial Intermediation
หญิง	14,173	4,046	-	874	-	-	-	5,290	-	2,857	-	-	FEEMALE
1. ผู้จัดการ ข้าราชการระดับอาวุโส และผู้บริหารบริหาร	-	-	-	-	-	-	-	-	-	-	-	-	- 1. managers, senior officials and Legislators
2. ผู้ประกอบการวิชาชีพชั้นต่างๆ	1,107	-	-	-	-	-	-	-	-	-	-	-	- 2. Professionals
3. เจ้าหน้าที่เทคนิคและผู้ประกอบการวิชาชีพ ที่เกี่ยวข้องกันต่างๆ	-	-	-	-	-	-	-	-	-	-	-	-	- 3. Technicians and associate professionals
4. เสมียน	-	-	-	-	-	-	-	-	-	-	-	-	- 4. Clerks
5. พนักงานบริการและผู้จำหน่ายสินค้า	6,146	-	-	-	-	-	-	5,290	-	2,857	-	-	- 5. Service workers and sell goods
6. ผู้ปฏิบัติงานที่มีฝีมือในด้านเกษตร ป่านไม้ และประมง	3,640	3,640	-	-	-	-	-	-	-	-	-	-	- 6. Skilled agricultural forest and fishery workers
7. ช่างฝีมือ และผู้ปฏิบัติงานที่เกี่ยวข้อง	874	-	-	874	-	-	-	-	-	-	-	-	- 7. Craft and associate professionals
8. ผู้ควบคุมเครื่องจักรโรงงานและเครื่องจักร และปฏิบัติงานด้านการประกอบ	-	-	-	-	-	-	-	-	-	-	-	-	- 8. Plant and machine controlls and assemblers
9. ผู้ประกอบการอาชีพงานพื้นฐาน	406	406	-	-	-	-	-	-	-	-	-	-	- 9. Elementary occupations
10. คนงานซึ่งมีผู้จ้างแต่ไม่คงที่	-	-	-	-	-	-	-	-	-	-	-	-	- 10. Workers not classifiable by occupation

ตารางที่ 14 จำนวนผู้ว่างงาน ที่เคยทำงานมาก่อน จำแนกตามอาชีพที่ครั้งสุดท้าย อุตสาหกรรมที่ทำงานครั้งสุดท้าย และเขตภาคกลาง ภาคตะวันออกเฉียงเหนือ (ต่อ)

TABLE 14 UNEMPLOYED PERSONS, EVER WORKED BY LAST OCCUPATION, LAST INDUSTRY, SEX AND AREA, NORTHEASTERN REGION (Contd.)

อาชีพที่ครั้งสุดท้าย	อุตสาหกรรมที่ทำงานครั้งสุดท้าย (ต่อ) Last Industry (Contd.)										ไม่ทราบ	LAST OCCUPATION	
	กิจกรรมอสังหาริมทรัพย์และเทคนิค Real estate activities	กิจกรรมทางวิชาชีพและเทคนิค Professional/scientific activities	การบริหารสนับสนุนและสนับสนุน Administrative and support service activities	การบริหารราชการ pública admin-istration defence	การศึกษา Education	กิจกรรมด้านสุขภาพ Health and social work	ศิลปะ ความบันเทิง และนันทนาการ Art, entertainment	บริการด้านอื่นๆ Other service	งานบริการเรือนครัว Household	กิจกรรมขององค์กร Extraterritorial			ไม่ทราบ Unknown
ยอดรวม	-	-	658	-	1,107	-	-	-	-	-	-	-	TOTAL
ชาย	-	-	658	-	-	-	-	-	-	-	-	-	MALE
1. ผู้จัดการ ข้าราชการระดับอาวุโส และผู้ปฏิบัติงานควบคุม	-	-	-	-	-	-	-	-	-	-	-	-	1. managers, senior officials and Legislators
2. ผู้ประกอบวิชาชีพด้านต่างๆ	-	-	-	-	-	-	-	-	-	-	-	-	2. Professionals
3. เจ้าหน้าที่เทคนิคและผู้ประกอบการวิชาชีพที่เกี่ยวข้องกันต่างๆ	-	-	-	-	-	-	-	-	-	-	-	-	3. Technicians and associate professionals
4. เสมียน	-	-	-	-	-	-	-	-	-	-	-	-	4. Clerks
5. พนักงานบริการและผู้จำหน่ายสินค้า	-	-	658	-	-	-	-	-	-	-	-	-	5. Service workers and sell goods
6. ผู้ปฏิบัติงานที่มีฝีมือในด้านเกษตร ป่าไม้ และประมง	-	-	-	-	-	-	-	-	-	-	-	-	6. Skilled agricultural forest and fishery workers
7. ช่างฝีมือ และผู้ปฏิบัติงานที่เกี่ยวข้อง	-	-	-	-	-	-	-	-	-	-	-	-	7. Craft and associate professionals
8. ผู้ควบคุมเครื่องจักรโรงงานและช่างจักร และผู้ปฏิบัติงานด้านการประกอบ	-	-	-	-	-	-	-	-	-	-	-	-	8. Plant and machine controllers and assemblers
9. ผู้ประกอบอาชีพแรงงานพื้นฐาน	-	-	-	-	-	-	-	-	-	-	-	-	9. Elementary occupations
10. คนงานซึ่งมิได้จำแนกไว้ในหมวดอื่น	-	-	-	-	-	-	-	-	-	-	-	-	10. Workers not classifiable by occupation

ตารางที่ 14 จำนวนผู้ว่างงาน ที่เคยทำงานมาก่อน จำแนกตามอาชีพที่ครั้งสุดท้าย อุตสาหกรรมที่ครั้งสุดท้าย เพศ และเขตภาคปกครอง ภาคตะวันออกเฉียงเหนือ (ต่อ)

TABLE 14 UNEMPLOYED PERSONS, EVER WORKED BY LAST OCCUPATION, LAST INDUSTRY, SEX AND AREA, NORTHEASTERN REGION (Contd.)

ไตรมาสที่ 1/2559 - Quarter 1/2016

อาชีพที่ครั้งสุดท้าย	นอกเขตเทศบาล NON-MUNICIPAL AREA										LAST OCCUPATION	
	กิจกรรม อสังหาริมทรัพย์ Real estate activities	กิจกรรมทางวิชาชีพ และเทคนิค Professional/scientific technical activities	การบริหารสนับสนุน และเชิงบริหาร Administrative and support service activities	การบริหารราชการ บังคับประชาชน Public admin- istration	การศึกษา Education	กิจกรรมด้านสุขภาพ งานสังคมศาสตร์ Health and social work	ศิลปะ ความบันเทิง และนันทนาการ Art, entertainment	บริการด้านอื่นๆ Other service	งานในครัวเรือน ส่วนบุคคล Activities of household	กิจกรรมของ องค์กร Extra- territorial		ไม่ทราบ Unknown
หญิง	-	-	-	-	1,107	-	-	-	-	-	-	FEMALE
1. ผู้จัดการ ข้าราชการระดับอาวุโส และผู้บริหารภูมิภาค	-	-	-	-	-	-	-	-	-	-	-	1. managers, senior officials and Legislators
2. ผู้ประกอบวิชาชีพด้านต่างๆ	-	-	-	-	1,107	-	-	-	-	-	-	2. Professionals
3. เจ้าหน้าที่เทคนิคและผู้ประกอบวิชาชีพ ที่เกี่ยวข้องกับด้านต่างๆ	-	-	-	-	-	-	-	-	-	-	-	3. Technicians and associate professionals
4. เสมียน	-	-	-	-	-	-	-	-	-	-	-	4. Clerks
5. พนักงานบริการและผู้จำหน่ายสินค้า	-	-	-	-	-	-	-	-	-	-	-	5. Service workers and sell goods
6. ผู้ปฏิบัติงานที่มีฝีมือในด้านการเกษตร ปศุสัตว์ และประมง	-	-	-	-	-	-	-	-	-	-	-	6. Skilled agricultural forest and fishery workers
7. ช่างฝีมือ และผู้ปฏิบัติงานที่เกี่ยวข้อง	-	-	-	-	-	-	-	-	-	-	-	7. Craft- and associate professionals
8. ผู้ควบคุมเครื่องจักรโรงงานและเครื่องจักร และผู้ปฏิบัติงานด้านการประกอบ	-	-	-	-	-	-	-	-	-	-	-	8. Plant and machine controllers and assemblers
9. ผู้ประกอบอาชีพงานพื้นฐาน	-	-	-	-	-	-	-	-	-	-	-	9. Elementary occupations
10. คนงานซึ่งมีจำนวนไม่ทราบ	-	-	-	-	-	-	-	-	-	-	-	10. Workers not classifiable by occupation

ตารางที่ 15 จำนวนลูกจ้าง จำนวนตามค่าจ้างเฉลี่ย ผลประโยชน์อื่นๆ ที่ได้รับ อุตสาหกรรม ภาคตะวันออกเฉียงเหนือ

TABLE 15 EMPLOYEE BY AVERAGE WAGE, FRINGE BENEFIT, INDUSTRY, NORTHEASTERN REGION

ไตรมาสที่ 1/2559 : Quarter1/2016

หน่วยเป็นพัน : In Thousands

อุตสาหกรรม	จำนวนลูกจ้าง Total Employee	ค่าจ้างเฉลี่ย Average Wage	ลูกจ้างที่ได้รับผลประโยชน์อื่นๆ							TOTAL	INDUSTRY
			ได้รับเป็นเงิน In Cash	ได้รับเป็นสิ่งของ In Kind	อาหาร Food	เครื่องแต่งกาย Clothes	ที่อยู่อาศัย Housing	อื่นๆ Others			
ยอดรวม	3,415.2	11,131.5	123.0	348.7	199.1	5.7	65.3	50.4			
1.เกษตรกรรม การป่าไม้ และกบประมง	526.3	5,326.7	-	2.7	56.2	-	5.0	13.9		1. Agriculture, forestry and fishing	
2.การทำเหมืองแร่ และเหมืองหิน	5.8	9,179.3	0.2	0.2	0.3	1.2	0.1	-		2. Mining and quarrying	
3. การผลิต	430.0	8,911.3	11.2	30.9	30.9	2.5	3.7	13.2		3. Manufacturing	
4. ไฟฟ้า ก๊าซ ไอน้ำและระบบปรับอากาศ	16.6	23,298.5	0.3	2.0	-	-	0.3	0.1		4. Electricity, gas, steam and air conditioning supply	
5. การจัดหา น้ำ การจัดการและการบำบัดน้ำเสีย ของเสีย และสิ่งมีมูลค่า	19.1	16,903.0	1.5	0.3	-	-	3.1	-		5. Water supply; sewerage, waste management and remediation activities	
6. การก่อสร้าง	583.6	7,211.5	3.5	4.5	13.0	-	0.7	17.3		6. Construction	
7. การขายส่ง และการขายปลีก การซ่อมยานยนต์	447.8	9,288.1	9.3	28.8	26.9	1.0	4.6	0.5		7. Wholesale and retail trade; repair of motor vehicles and motorcycles	
8. การขนส่ง และสถานที่เก็บสินค้า	81.4	11,372.7	2.9	9.1	3.8	0.1	0.1	0.2		8. Transportation and storage	
9. ที่พักแรมและบริการด้านอาหาร	113.6	7,674.0	1.8	11.9	42.5	-	2.0	0.9		9. Accommodation and food service activities	
10. ข้อมูลข่าวสารและการสื่อสาร	14.0	18,477.2	0.6	2.6	-	0.1	1.1	1.4		10. Information and communication	
11. กิจกรรมทางการเงินและการประกันภัย	60.1	18,240.5	0.1	9.2	0.1	0.3	0.3	-		11. Financial and insurance activities	
12. กิจกรรมอสังหาริมทรัพย์	10.8	7,462.4	-	-	1.5	-	-	-		12. Real estate activities	
13. กิจกรรมทางวิชาชีพ วิทยาศาสตร์ และเทคนิค	15.0	14,781.7	-	0.9	-	-	0.1	-		13. Professional, scientific and technical activities	
14. กิจกรรมการบริหารและการบริการสนับสนุน	30.7	9,290.1	0.2	0.1	0.6	-	-	-		14. Administrative and support service activities	
15. การบริหารราชการ การป้องกันประเทศ การประกันสังคม	457.3	14,288.8	0.7	63.4	0.9	0.4	24.7	0.8		15. Public administration and defence; compulsory social security	
16. การศึกษา	323.7	26,341.5	3.9	146.5	8.3	-	5.8	0.4		16. Education	
17. กิจกรรมด้านสุขภาพและงานสังคมสงเคราะห์	153.7	16,743.3	0.5	32.9	1.0	-	12.8	1.3		17. Human health and social work activities	
18. ศิลปะ ความบันเทิง และนันทนาการ	15.9	10,805.5	0.8	1.2	1.7	-	0.6	0.2		18. Arts, entertainment and recreation	
19. กิจกรรมบริการด้านอื่น ๆ	86.6	6,647.2	1.5	0.8	5.1	-	-	-		19. Other service activities	
20. กิจกรรมการทำงานในครัวเรือนส่วนบุคคล การผลิตสินค้าและบริการที่ทำขึ้นเองเพื่อใช้ในครัวเรือน	23.3	5,573.2	-	0.7	6.5	-	0.4	-		20. Activities of households as employers; undifferentiated goods and services-producing activities of households for own use	
21. กิจกรรมขององค์กรระหว่างประเทศ	-	-	-	-	-	-	-	-		21. Activities of extraterritorial organizations and bodies	
22. ไม่ทราบ	-	-	-	-	-	-	-	-		22. Unknown	

ตารางที่ 15 จำนวนลูกจ้าง จำนวนตามค่าจ้างเฉลี่ย ผลประโยชน์อื่น ๆ ที่ได้รับ อุตสาหกรรม และเพศ ภาคตะวันออกเฉียงเหนือ
TABLE 15 EMPLOYEE BY AVERAGE WAGE, FRINGE BENEFIT, INDUSTRY AND SEX, NORTHEASTERN REGION

อุตสาหกรรม Industry	จำนวนลูกจ้าง Total Employee	ค่าจ้างเฉลี่ย Average Wage				ได้รับเป็นเงิน In Cash				ลูกจ้างที่ได้รับผลประโยชน์อื่น ๆ Employee Receive Fringe Benefit				INDUSTRY
		โบนัส Bonus	ค่าล่วงเวลา Overtime	เงินอื่นๆ Other income	อาหาร Food	เสื้อผ้า Clothes	ที่อยู่อาศัย Housing	อื่นๆ Others	ได้รับเป็นเงิน In Kind					
ชาย	2,031.0	20.5	48.1	182.8	101.4	3.4	41.6	24.7	MALE					
1 เกษตรกรรม การป่าไม้ และกบประมง	308.0	0.2	-	1.6	32.5	-	3.6	58.1	1. Agriculture, forestry and fishing					
2 การทำเหมืองแร่ และเหมืองหิน	5.1	-	0.2	0.2	0.3	1.2	0.1	-	2. Mining and quarrying					
3 การผลิต	220.8	4.7	19.1	15.3	15.3	0.6	2.6	24.3	3. Manufacturing					
4 ไฟฟ้า ก๊าซ ไอน้ำและระบบปรับอากาศ	12.9	-	0.3	1.3	-	-	-	0.1	4. Electricity, gas, steam and air conditioning supply					
5 การจัดทำ การจัดการและการบำบัดน้ำเสีย ของเสีย และสิ่งปฏิกูล	14.3	-	0.6	0.3	-	-	2.7	-	5. Water supply, sewerage, waste management and remediation activities					
6 การก่อสร้าง	500.8	-	3.3	3.1	12.3	-	0.6	14.8	6. Construction					
7 การขนส่ง และการขอยืม การซ่อมยานยนต์	249.6	5.3	6.3	18.1	19.2	0.9	3.3	0.3	7. Wholesale and retail trade; repair of motor vehicles and motorcycles					
8 การขนส่ง และสถานที่เก็บสินค้า	73.3	3.5	2.9	9.1	3.8	0.1	-	0.2	8. Transportation and storage					
9 ที่พักแรมและบริการด้านอาหาร	32.7	0.4	0.6	3.5	12.8	0.6	1.5	-	9. Accommodation and food service activities					
10 ข้อมูลข่าวสารและการสื่อสาร	9.1	-	0.1	2.0	-	0.1	0.5	-	10. Information and communication					
11 กิจกรรมทางการเงินและการประกันภัย	25.6	1.6	-	4.5	0.1	0.1	0.2	-	11. Financial and insurance activities					
12 กิจกรรมอสังหาริมทรัพย์	9.1	-	-	-	1.5	-	-	-	12. Real estate activities					
13 กิจกรรมทางวิชาชีพ วิทยาศาสตร์ และเทคนิค	6.1	-	-	0.6	-	-	-	-	13. Professional, scientific and technical activities					
14 กิจกรรมบริการทางราชการ การเงิน	14.9	1.9	-	-	0.6	-	-	-	14. Administrative and support service activities					
15 การบริหารราชการ การป้องกันประเทศ การปะทะกันสิ่งของ	308.8	0.4	3.5	52.7	0.2	0.4	19.3	0.6	15. Public administration and defence; compulsory social security					
16 การศึกษา	132.3	1.7	1.0	60.2	-	-	2.9	0.2	16. Education					
17 กิจกรรมด้านสุขภาพและงานสังคมสงเคราะห์	34.8	0.5	7.9	8.8	0.1	-	3.6	-	17. Human health and social work activities					
18 ศิลปะ ความบันเทิง และนันทนาการ	11,067.3	-	0.8	0.9	1.6	-	0.6	0.2	18. Arts, entertainment and recreation					
19 กิจกรรมบริการด้านอื่น ๆ	54.9	-	1.5	-	0.3	-	-	-	19. Other service activities					
20 กิจกรรมการจ้างงานในครัวเรือนส่วนบุคคล การผลิตสินค้าและบริการที่จำหน่ายเองเพื่อใช้ในครัวเรือน	7.2	0.3	-	0.7	0.9	-	0.1	-	20. Activities of households as employers; undifferentiated goods and services-producing activities of households for own use					
21 กิจกรรมขององค์กรระหว่างประเทศ	-	-	-	-	-	-	-	-	21. Activities of extraterritorial organizations and bodies					
22 ไม่ทราบ	-	-	-	-	-	-	-	-	22. Unknown					
หญิง	1,384.3	18.8	75.0	165.9	97.7	2.3	23.7	25.7	FEMALE					
1 เกษตรกรรม การป่าไม้ และการประมง	218.3	-	-	1.1	23.7	-	1.4	8.1	1. Agriculture, forestry and fishing					
2 การทำเหมืองแร่ และเหมืองหิน	0.7	-	-	-	-	-	-	-	2. Mining and quarrying					
3 การผลิต	209.1	6.5	33.2	15.6	15.6	1.9	1.1	10.9	3. Manufacturing					
4 ไฟฟ้า ก๊าซ ไอน้ำและระบบปรับอากาศ	3.7	-	-	0.7	-	-	0.3	-	4. Electricity, gas, steam and air conditioning supply					
5 การจัดทำ การจัดการและการบำบัดน้ำเสีย ของเสีย และสิ่งปฏิกูล	4.8	-	0.9	-	-	-	0.4	-	5. Water supply, sewerage, waste management and remediation activities					
6 การก่อสร้าง	82.8	-	0.3	1.3	0.7	-	0.1	2.4	6. Construction					
7 การขนส่ง และการขอยืม การซ่อมยานยนต์	198.2	6.1	3.0	10.8	7.7	0.2	1.3	0.2	7. Wholesale and retail trade; repair of motor vehicles and motorcycles					
8 การขนส่ง และสถานที่เก็บสินค้า	8.2	1.4	-	-	-	-	-	-	8. Transportation and storage					
9 ที่พักแรมและบริการด้านอาหาร	81.0	-	1.2	8.3	29.7	-	0.5	0.9	9. Accommodation and food service activities					
10 ข้อมูลข่าวสารและการสื่อสาร	5.0	1.4	0.5	0.6	-	-	0.6	1.4	10. Information and communication					
11 กิจกรรมทางการเงินและการประกันภัย	34.5	0.8	0.1	4.8	0.1	0.2	0.1	-	11. Financial and insurance activities					
12 กิจกรรมอสังหาริมทรัพย์	1.7	-	-	-	-	-	-	-	12. Real estate activities					
13 กิจกรรมทางวิชาชีพ วิทยาศาสตร์ และเทคนิค	8.9	-	-	0.3	-	-	0.1	-	13. Professional, scientific and technical activities					
14 กิจกรรมบริการทางราชการ การเงิน	15.8	-	0.2	0.1	-	-	-	-	14. Administrative and support service activities					
15 การบริหารราชการ การป้องกันประเทศ การปะทะกันสิ่งของ	148.5	0.2	0.1	10.8	0.7	-	5.4	0.2	15. Public administration and defence; compulsory social security					
16 การศึกษา	191.4	1.6	3.0	86.3	8.3	-	2.9	0.2	16. Education					
17 กิจกรรมด้านสุขภาพและงานสังคมสงเคราะห์	118.9	-	3.8	24.2	0.9	-	9.2	1.3	17. Human health and social work activities					
18 ศิลปะ ความบันเทิง และนันทนาการ	5.0	0.8	-	0.2	0.1	-	0.1	-	18. Arts, entertainment and recreation					
19 กิจกรรมบริการด้านอื่น ๆ	31.8	-	-	0.8	4.8	-	-	-	19. Other service activities					
20 กิจกรรมการจ้างงานในครัวเรือนส่วนบุคคล การผลิตสินค้าและบริการที่จำหน่ายเองเพื่อใช้ในครัวเรือน	16.2	-	-	-	5.6	-	0.2	-	20. Activities of households as employers; undifferentiated goods and services-producing activities of households for own use					
21 กิจกรรมขององค์กรระหว่างประเทศ	-	-	-	-	-	-	-	-	21. Activities of extraterritorial organizations and bodies					
22 ไม่ทราบ	-	-	-	-	-	-	-	-	22. Unknown					

ตารางที่ 15 จำนวนลูกจ้าง จำแนกตามค่าจ้างเฉลี่ย ผลประโยชน์อื่นๆ ที่ได้รับ อุตสาหกรรม เพศ และเขตการปกครอง ภาคตะวันออกเฉียงเหนือ (ต่อ)

TABLE 15 EMPLOYEE BY AVERAGE WAGE, FRINGE BENEFIT, INDUSTRY, SEX AND AREA, NORTHEASTERN REGION (Contd.)

อุตสาหกรรม Industry	จำนวนลูกจ้าง Total Employee	ค่าจ้างเฉลี่ย Average Wage	ลูกจ้างที่ได้รับผลประโยชน์อื่นๆ Employees who receive fringe benefits										INDUSTRY
			ได้รับเป็นเงิน In Cash					ได้รับเป็นสิ่งของ In Kind					
			โบนัส Bonus	ค่าล่วงเวลา Overtime	เงินอื่นๆ Other Income	อาหาร Food	เครื่องแต่งกาย Clothes	ที่อยู่อาศัย Housing	อื่นๆ Others				
			4.4	34.1	80.7	35.9	0.4	16.8	6.0	FEMALE			
หญิง	476.8	14,459.9											
1. เกษตรกรรม การป่าไม้ และกบประมง	30.2	4,706.3	-	-	0.1	4.4	-	-	-	-	-	0.7	0.7 1. Agriculture, forestry and fishing
2. การทำเหมืองแร่ และเหมืองหิน	0.7	6,055.1	-	-	-	-	-	-	-	-	-	-	- 2. Mining and quarrying
3. การผลิต	52.9	8,296.9	1.9	10.3	10.4	7.5	-	0.1	0.1	0.1	0.1	3.3	3.3 3. Manufacturing
4. ไฟฟ้า ก๊าซ ไอน้ำและระบบปรับอากาศ	2.5	31,067.9	-	-	0.7	-	-	-	0.3	-	-	-	- 4. Electricity, gas, steam and air conditioning supply
5. การจัดการและการบำบัดน้ำเสีย ของเสีย และสิ่งมีพิษ	2.8	13,798.9	-	0.4	-	-	-	-	0.4	-	-	-	- 5. Water supply; sewerage, waste management and remediation activities
6. การก่อสร้าง	22.3	6,915.9	-	0.3	1.3	0.4	-	-	0.1	-	-	0.2	0.2 6. Construction
7. การขายส่ง และขายปลีก การซ่อมยานยนต์	72.5	9,738.8	1.9	1.1	7.3	3.1	0.2	1.3	1.3	1.3	1.3	0.2	0.2 7. Wholesale and retail trade; repair of motor vehicles and motorcycles
8. การขนส่ง และยานที่เดินด้วย	2.8	9,796.5	-	-	-	-	-	-	0.1	-	-	-	- 8. Transportation and storage
9. ที่พักแรมและบริการด้านอาหาร	38.3	7,978.5	-	0.7	3.4	15.0	-	0.5	0.5	0.5	0.5	0.5	0.9 9. Accommodation and food service activities
10. ข้อมูลข่าวสารและการสื่อสาร	2.1	14,576.3	-	0.5	0.6	-	-	0.6	0.6	0.6	0.6	0.6	- 10. Information and communication
11. กิจกรรมทางการเงินและการประกันภัย	17.6	19,783.3	0.2	0.1	1.9	0.1	0.2	0.1	0.1	0.1	0.1	0.1	- 11. Financial and insurance activities
12. กิจกรรมอสังหาริมทรัพย์	0.9	10,368.4	-	-	-	-	-	-	-	-	-	-	- 12. Real estate activities
13. กิจกรรมทางวิชาชีพ วิทยาศาสตร์ และเทคนิค	2.6	13,380.0	-	-	0.3	-	-	0.1	0.1	0.1	0.1	0.1	- 13. Professional, scientific and technical activities
14. กิจกรรมการบริหารและการบริการสนับสนุน	6.5	9,378.1	-	0.2	0.1	-	-	-	-	-	-	-	- 14. Administrative and support service activities
15. การบริหารราชการ การป้องกันประเทศ การประกันสังคม	68.0	16,750.6	0.2	0.1	5.9	0.5	-	3.9	3.9	3.9	3.9	3.9	0.2 15. Public administration and defence; compulsory social security
16. การศึกษา	74.5	28,260.4	0.2	0.8	35.3	1.3	-	1.8	1.8	1.8	1.8	1.8	0.2 16. Education
17. กิจกรรมด้านสุขภาพและงานสังคมสงเคราะห์	58.4	19,298.3	-	18.8	13.1	0.9	-	7.4	7.4	7.4	7.4	7.4	0.2 17. Human health and social work activities
18. ศิลปะ ความบันเทิง และนันทนาการ	3.0	11,308.4	-	0.8	0.2	0.1	-	0.1	0.1	0.1	0.1	0.1	- 18. Arts, entertainment and recreation
19. กิจกรรมบริการด้านอื่น ๆ	9.7	6,626.0	-	-	-	0.2	-	-	-	-	-	-	- 19. Other service activities
20. กิจกรรมการทำงานในครัวเรือนส่วนบุคคล การผลิตสินค้าและบริการที่ทันท้องถิ่นหรือใช้ในครัวเรือน	8.7	5,746.3	-	-	-	2.5	-	0.2	0.2	0.2	0.2	0.2	- 20. Activities of households as employers; undifferentiated goods and services-producing activities of households for own use
21. กิจกรรมขององค์กรระหว่างประเทศ	-	-	-	-	-	-	-	-	-	-	-	-	- 21. Activities of extraterritorial organizations and bodies
22. ไม่ทราบ	-	-	-	-	-	-	-	-	-	-	-	-	- 22. Unknown

ตารางที่ 15 จำนวนลูกจ้าง จำนวนตามค่าจ้างเฉลี่ย ผลประโยชน์อื่นๆ ที่ได้รับ อุตสาหกรรม พหุ และเขตภาคกลาง ภาคตะวันออกเฉียงเหนือ (ต่อ)

TABLE 15 EMPLOYEE BY AVERAGE WAGE, FRINGE BENEFIT, INDUSTRY, SEX AND AREA, NORTHEASTERN REGION (Contd.)

อุตสาหกรรม	จำนวนลูกจ้าง Total Employee	ได้รับเป็นเงิน In Cash					ลูกจ้างที่ได้รับผลประโยชน์อื่นๆ Employee Receive Fringe Benefit					INDUSTRY
		ค่าจ้างเฉลี่ย Average Wage	โบนัส Bonus	ได้รับเป็นเงิน In Cash		ได้รับเป็นสิ่งของ In Kind		อาหาร Food	เสื้อผ้า Clothes	ที่อยู่อาศัย Housing	อื่นๆ Others	
				Overtime	Other Income	เครื่องแต่งกาย Clothes	สิ่งของ Others					
หญิง FEMALE												
1. เกษตรกรรม การป่าไม้ และการประมง	188.0	4,809.2	-	-	1.0	19.3	61.8	1.9	6.9	19.7	7.4	1. Agriculture, forestry and fishing
2. การทำเหมืองแร่ และเหมืองหิน	-	-	-	-	-	-	-	-	-	-	-	2. Mining and quarrying
3. การผลิต	156.2	8,076.5	4.6	22.9	5.2	8.1	1.9	1.0	7.6	3.0	7.6	3. Manufacturing
4. ไฟฟ้า ก๊าซ ไอน้ำ และระบบปรับอากาศ	1.2	8,889.0	-	-	-	-	-	-	-	-	-	4. Electricity, gas, steam and air conditioning supply
5. การจัดทำนํ้า การจัดการและกาปรับแก้มลพิษ ของเสีย และสิ่งปฏิกูล	2.1	7,994.7	-	0.5	-	-	-	-	-	-	-	5. Water supply; sewerage, waste management and remediation activities
6. การก่อสร้าง	60.6	6,400.5	-	-	-	0.2	-	-	-	-	2.2	6. Construction
7. การขายส่ง และการขอยืมรถ การซ่อมยานยนต์	125.7	9,199.6	4.2	1.9	3.4	4.6	-	-	-	-	-	7. Wholesale and retail trade; repair of motor vehicles and motorcycles
8. การขนส่ง และสถานที่เก็บสินค้า	5.4	12,269.7	1.4	-	-	-	-	-	-	-	-	8. Transportation and storage
9. ที่พักรวมและบริการด้านอาหาร	42.6	6,608.4	-	0.5	4.9	14.8	-	-	-	-	-	9. Accommodation and food service activities
10. ข้อมูลข่าวสารและการสื่อสาร	2.9	16,435.1	1.4	-	-	-	-	-	-	-	-	10. Information and communication
11. กิจกรรมทางการเงินและการประกันภัย	17.0	13,118.5	0.6	-	2.9	-	-	-	-	-	-	11. Financial and insurance activities
12. กิจกรรมอสังหาริมทรัพย์	0.8	6,700.0	-	-	-	-	-	-	-	-	-	12. Real estate activities
13. กิจกรรมทางวิชาชีพ วิทยาศาสตร์ และเทคนิค	6.3	17,344.0	-	-	-	-	-	-	-	-	-	13. Professional, scientific and technical activities
14. กิจกรรมการบริหารและการบริการสนับสนุน	9.3	8,749.4	-	-	-	-	-	-	-	-	-	14. Administrative and support service activities
15. การบริหารราชการ การป้องกันประเทศ การประกันสังคม	80.5	13,255.7	-	-	4.9	0.2	-	-	1.5	-	-	15. Public administration and defence; compulsory social security
16. การศึกษา	117.0	24,990.3	1.4	2.1	51.0	7.0	-	-	1.1	-	-	16. Education
17. กิจกรรมด้านสุขภาพและงานสังคมสงเคราะห์	60.5	14,868.5	-	12.9	11.0	-	-	-	1.8	-	-	17. Human health and social work activities
18. ศิลปะ ความบันเทิง และนันทนาการ	2.0	8,635.8	0.8	-	-	-	-	-	-	-	-	18. Arts, entertainment and recreation
19. กิจกรรมบริการด้านอื่นๆ	22.0	7,292.9	-	-	0.8	4.6	-	-	-	-	-	19. Other service activities
20. กิจกรรมการจ้างงานในครัวเรือนส่วนบุคคล การผลิตสินค้าและบริการที่ขึ้นเองเพื่อใช้ในครัวเรือน	7.5	5,400.5	-	-	-	3.0	-	-	-	-	-	20. Activities of households as employers; undifferentiated goods and services-producing activities of households for own use
21. กิจกรรมขององค์กรระหว่างประเทศ	-	-	-	-	-	-	-	-	-	-	-	21. Activities of extraterritorial organizations and bodies
22. ไม่ทราบ	-	-	-	-	-	-	-	-	-	-	-	22. Unknown

ไตรมาสที่ 1/2559 : Quarter1/2016

หน่วยเป็นพัน : in Thousands

ตารางที่ 16 จำนวนลูกจ้างเอกชน จำนวนตามค่าจ้างเฉลี่ย ผลประโยชน์ที่ได้รับ อุตสาหกรรม เพศ และเขตการปกครอง ภาคตะวันออกเฉียงเหนือ (ต่อ)
TABLE 16 PRIVATE EMPLOYEE BY AVERAGE WAGE, FRINGE BENEFIT, INDUSTRY, SEX AND AREA, NORTHEASTERN REGION (Contd.)

หน่วยเป็นพัน : In Thousands

อุตสาหกรรม	จำนวนลูกจ้าง เอกชน Total Private Employee	ค่าจ้างเฉลี่ย Average Wage	ลูกจ้างเอกชนที่ได้รับผลประโยชน์อื่นๆ Private Employee Receive Fringe Benefit				INDUSTRY		
			ได้รับเป็นเงิน In Cash	ได้รับเป็นสิ่งของ In Kind	ได้รับเป็นค่าเช่า Housing	อื่นๆ Others			
			โบนัส Bonus	ค่าล่วงเวลา Overtime	เงินอื่นๆ Other income	อาหาร Food	เครื่องแต่งกาย Clothes	ที่อยู่อาศัย Housing	อื่นๆ Others
ยอดรวม	710.4	8,911.1	10.4	24.7	59.7	61.5	1.7	8.9	11.6
ชาย	433.9	8,943.0	6.4	10.8	33.4	27.1	1.3	6.7	6.3
1. เกษตรกรรม การป่าไม้ และการประมง	51.9	5,502.5	0.2	-	0.6	7.3	-	0.8	0.7 1. Agriculture, forestry and fishing
2. การทำเหมืองแร่ และเหมืองหิน	2.1	8,723.7	-	-	-	0.3	-	0.1	- 2. Mining and quarrying
3. การผลิต	63.3	10,907.0	2.2	6.6	8.0	3.7	0.6	0.7	1.3 3. Manufacturing
4. ไฟฟ้า ก๊าซ ไอน้ำ และระบบปรับอากาศ	1.2	9,921.8	-	-	-	-	-	-	- 4. Electricity, gas, steam and air conditioning supply
5. การจัดหา น้ำ การจัดการและการบำบัดน้ำเสีย ของเสีย และสิ่งปฏิกูล	1.0	4,708.8	-	-	-	-	-	-	- 5. Water supply; sewerage, waste management and remediation activities
6. การก่อสร้าง	124.4	7,408.7	-	1.0	1.7	3.6	-	0.6	3.6 6. Construction
7. การขนส่ง และการขายปลีก การซ่อมยานยนต์	96.4	9,943.4	2.6	1.3	10.5	3.1	0.3	2.1	0.3 7. Wholesale and retail trade; repair of motor vehicles and motorcycles
8. การขนส่ง และสถานที่เก็บสินค้า	21.9	10,841.4	0.4	0.3	4.4	1.8	0.1	-	0.2 8. Transportation and storage
9. ที่พักแรมและบริการด้านอาหาร	19.6	8,655.2	0.4	0.6	3.5	6.1	-	1.5	- 9. Accommodation and food service activities
10. ข้อมูลข่าวสารและการสื่อสาร	3.6	16,970.1	-	-	0.6	-	0.1	0.5	- 10. Information and communication
11. กิจกรรมทางการเงินและการประกันภัย	6.1	19,489.6	0.0	-	1.5	0.1	0.1	0.1	- 11. Financial and insurance activities
12. กิจกรรมอสังหาริมทรัพย์	0.6	7,276.8	-	-	-	-	-	-	- 12. Real estate activities
13. กิจกรรมทางวิชาชีพ วิทยาศาสตร์ และเทคนิค	2.0	13,523.0	-	-	0.5	-	-	-	- 13. Professional, scientific and technical activities
14. กิจกรรมการบริหารและการบริการสนับสนุน	5.7	9,373.0	-	-	-	-	-	-	- 14. Administrative and support service activities
15. การบริหารราชการ การป้องกันประเทศ การประกันสังคม	-	-	-	-	-	-	-	-	- 15. Public administration and defence; compulsory social security
16. การศึกษา	5.4	12,677.2	-	-	0.4	-	-	-	- 16. Education
17. กิจกรรมด้านสุขภาพและงานสังคมสงเคราะห์	1.2	35,814.5	0.4	0.3	0.3	-	-	-	- 17. Human health and social work activities
18. ศิลปะ ความบันเทิง และนันทนาการ	3.4	10,223.8	-	0.8	0.6	0.1	-	0.3	0.2 18. Arts, entertainment and recreation
19. กิจกรรมบริการด้านอื่น ๆ	21.4	6,992.6	-	-	-	0.1	-	-	- 19. Other service activities
20. กิจกรรมการทำงานในครัวเรือนส่วนบุคคล การผลิตสินค้าและบริการที่ขึ้นเองเพื่อใช้ในครัวเรือน	2.7	7,703.9	0.3	-	0.7	0.9	-	0.1	- 20. Activities of households as employers; undifferentiated goods and services-producing activities of households for own use
21. กิจกรรมขององค์การระหว่างประเทศ	-	-	-	-	-	-	-	-	- 21. Activities of extraterritorial organizations and bodies
22. ไม่ทราบ	-	-	-	-	-	-	-	-	- 22. Unknown

ตารางที่ 17 จำนวนลูกจ้างรัฐบาล จำนวนตามค่าจ้างเฉลี่ย ผลประโยชน์ที่ได้รับ อุตสาหกรรม ภาคตะวันออกเฉียงเหนือ
TABLE 17 GOVERNMENT EMPLOYEE BY AVERAGE WAGE, FRINGE BENEFIT, INDUSTRY, NORTHEASTERN REGION

ไตรมาสที่ 1/2559 : Quarter 1/2016

หน่วยเป็นพัน : in Thousands

อุตสาหกรรม Industry	จำนวน ลูกจ้างรัฐบาล Total Government Employee	ลูกจ้างรัฐบาลที่ได้รับผลประโยชน์อื่น ๆ Government Employee Receive Fringe Benefit					ได้รับเป็นเงิน In Cash					ได้รับเป็นสิ่งของ In Kind					INDUSTRY
		ค่าจ้างเฉลี่ย Average Wage		เงินอื่นๆ Other Income		อาหาร Food	เครื่องแต่งกาย Clothes	ที่อยู่อาศัย Housing	อื่นๆ Others	โบนัส Bonus		ค่าล่วงเวลา Overtime	ได้รับเป็นเงิน In Cash		ได้รับเป็นสิ่งของ In Kind		
		19,208.5	8,295.4	5.3	48.4					247.0	6.7		0.4	48.1	2.7	247.0	
ยอดรวม	970.1	19,208.5	8,295.4	5.3	48.4	247.0	6.7	0.4	48.1	2.7	TOTAL						
1. เกษตรกรรม การป่าไม้ และการประมง	2.0	8,295.4	-	-	-	-	-	-	0.1	-	1. Agriculture, forestry and fishing						
2. การทำเหมืองแร่ และเหมืองหิน	-	-	-	-	-	-	-	-	-	-	2. Mining and quarrying						
3. การผลิต	0.8	6,600.0	-	-	-	-	-	-	-	-	3. Manufacturing						
4. ไฟฟ้า ก๊าซ ไอน้ำและระบบปรับอากาศ	12.7	27,577.7	-	0.3	2.0	-	-	-	0.3	0.1	4. Electricity, gas, steam and air conditioning supply						
5. การจัดหาบริการจัดการและการบำบัดน้ำเสีย ของเสีย และสิ่งปฏิกูล	18.1	17,573.2	-	1.5	0.3	-	-	-	3.1	-	5. Water supply; sewerage, waste management and remediation activities						
6. การก่อสร้าง	-	-	-	-	-	-	-	-	-	-	6. Construction						
7. การขนส่ง และการซ่อมรถจักรยานยนต์	0.2	7,500.0	-	-	-	-	-	-	-	-	7. Wholesale and retail trade; repair of motor vehicles and motorcycles						
8. การขนส่ง และสถานที่เก็บสินค้า	7.1	18,796.7	0.1	0.2	0.6	-	-	-	0.1	-	8. Transportation and storage						
9. ที่พักแรมและบริการด้านอาหาร	1.1	8,004.7	-	-	-	-	0.3	-	-	-	9. Accommodation and food service activities						
10. ข้อมูลข่าวสารและการสื่อสาร	3.8	18,847.4	-	0.6	0.7	-	-	-	0.6	-	10. Information and communication						
11. กิจกรรมทางการเงินและการประกันภัย	22.4	21,466.7	1.2	0.1	3.2	-	-	-	0.2	-	11. Financial and insurance activities						
12. กิจกรรมอสังหาริมทรัพย์	-	-	-	-	-	-	-	-	-	-	12. Real estate activities						
13. กิจกรรมทางวิชาชีพ วิทยาศาสตร์ และเทคนิค	9.3	17,021.3	-	-	0.1	-	-	-	0.1	-	13. Professional, scientific and technical activities						
14. กิจกรรมการบริหารและการบริการสนับสนุน	0.3	18,511.8	-	-	-	-	-	-	-	-	14. Administrative and support service activities						
15. การบริหารราชการ การป้องกันประเทศ การประกันสังคม	457.3	14,288.8	0.7	3.6	63.4	0.9	0.4	24.7	0.8	-	15. Public administration and defence; compulsory social security						
16. การศึกษา	288.6	28,068.2	3.3	3.1	144.9	5.0	-	5.8	0.4	-	16. Education						
17. กิจกรรมด้านสุขภาพและงานสังคมสงเคราะห์	141.0	16,825.2	0.1	39.1	31.6	0.5	-	12.8	1.3	-	17. Human health and social work activities						
18. ศิลปะ ความบันเทิง และนันทนาการ	3.0	14,590.8	-	-	0.3	-	-	0.4	-	-	18. Arts, entertainment and recreation						
19. กิจกรรมบริการด้านอื่น ๆ	2.5	13,336.3	-	-	-	-	-	-	-	-	19. Other service activities						
20. กิจกรรมการจ้างงานในครัวเรือนส่วนบุคคล การผลิตสินค้าและบริการที่ตนเองเพื่อใช้ในครัวเรือน	-	-	-	-	-	-	-	-	-	-	20. Activities of households as employers, undifferentiated goods and services-producing activities of households for own use						
21. กิจกรรมขององค์การระหว่างประเทศ	-	-	-	-	-	-	-	-	-	-	21. Activities of extraterritorial organizations and bodies						
22. ไม่ทราบ	-	-	-	-	-	-	-	-	-	-	22. Unknown						

ตารางที่ 17 จำนวนลูกจ้างรัฐบาล จานมตามค่าจ้างเฉลี่ย ผลประโยชน์ที่ได้รับ อุตสาหกรรม และเพศ ภาคตะวันออกเฉียงเหนือ

TABLE 17 GOVERNMENT EMPLOYEE BY AVERAGE WAGE, FRINGE BENEFIT, INDUSTRY AND SEX , NORTH-EASTERN REGION

อุตสาหกรรม Industry	จำนวน ลูกจ้างรัฐบาล Employee	ลูกจ้างรัฐบาลที่ได้รับผลประโยชน์ (Government Employee Receive Fringe Benefit)										INDUSTRY	
		ได้รับเป็นเงินสด (In Cash)					ได้รับเป็นสิ่งของ (In Kind)						
		ค่าจ้างเฉลี่ย Average Wage	โบนัส Bonus	ค่าล่วงเวลา Overtime	เงินอื่นๆ Other Income	อาหาร Food	เครื่องแต่งกาย Clothes	ที่อยู่อาศัย Housing	อื่นๆ Others				
ชาย													MALE
1.เกษตรกรรม การปศุสัตว์ และการประมง	514.7	17,977.7	2.9	13.2	125.5	0.2	0.4	29.0	0.9	-	-	-	- 1. Agriculture, forestry and fishing
2.การขุดแร่ และเหมืองหิน	1.6	9,826.3	-	-	-	-	-	0.1	-	-	-	-	- 2. Mining and quarrying
3.การผลิต	0.8	6,600.0	-	-	-	-	-	-	-	-	-	-	- 3. Manufacturing
4. ไฟฟ้า ก๊าซ ไอน้ำ และระบบปรับอากาศ	10.3	26,744.0	-	0.3	1.3	-	-	-	-	-	-	-	0.1 4. Electricity, gas, steam and air conditioning supply
5.การจัดทำ การจัดการ และการบำบัดน้ำเสีย ของเสีย และสิ่งปฏิกูล	13.3	19,834.9	-	0.6	0.3	-	-	2.7	-	-	-	-	- 5. Water supply; sewerage, waste management and remediation activities
6. การก่อสร้าง	-	-	-	-	-	-	-	-	-	-	-	-	- 6. Construction
7. การขนส่ง และการขายปลีก การซ่อมยานยนต์	-	-	-	-	-	-	-	-	-	-	-	-	- 7. Wholesale and retail trade; repair of motor vehicles and motorcycles
8. การขนส่ง และสถานที่เก็บสินค้า	5.8	20,184.5	0.1	0.2	0.6	-	-	-	-	-	-	-	- 8. Transportation and storage
9. ที่พักแรมและบริการด้านอาหาร	0.0	9,000.0	-	-	-	-	-	-	-	-	-	-	- 9. Accommodation and food service activities
10. ข้อมูลข่าวสารและการสื่อสาร	3.1	18,965.8	-	0.1	0.2	-	-	-	-	-	-	-	- 10. Information and communication
11. กิจกรรมทางการเงินและการประกันภัย	10.5	23,207.1	0.5	-	1.8	-	-	0.2	-	-	-	-	- 11. Financial and insurance activities
12. กิจกรรมสิ่งขังที่มั่วๆ	-	-	-	-	-	-	-	-	-	-	-	-	- 12. Real estate activities
13. กิจกรรมทางวิชาชีพ วิทยาศาสตร์ และเทคนิค	3.9	12,613.8	-	-	0.1	-	-	-	-	-	-	-	- 13. Professional, scientific and technical activities
14. กิจกรรมการบริหารและการบริการสนับสนุน	-	-	-	-	-	-	-	-	-	-	-	-	- 14. Administrative and support service activities
15. การบริหารราชการ การป้องกันประเทศ การประมง	308.8	14,016.3	0.4	3.5	52.7	0.2	0.4	19.3	-	-	-	-	0.6 15. Public administration and defence; compulsory social security
16. การศึกษา	121.4	27,708.3	1.7	1.0	59.7	-	-	2.9	-	-	-	-	0.2 16. Education
17. กิจกรรมด้านสุขภาพและการขนส่งทางรถไฟ	33.6	14,982.3	0.1	7.6	8.5	0.1	-	3.6	-	-	-	-	- 17. Human health and social work activities
18. ศิลปะ ความบันเทิง และนันทนาการ	1.7	17,413.1	-	-	0.3	-	-	0.3	-	-	-	-	- 18. Arts, entertainment and recreation
19. กิจกรรมบริการอื่น ๆ	-	-	-	-	-	-	-	-	-	-	-	-	- 19. Other service activities
20. กิจกรรมการจ้างงานในครัวเรือนส่วนบุคคล การผลิตสินค้าและบริการที่ขึ้นเองเพื่อใช้ในครัวเรือน	-	-	-	-	-	-	-	-	-	-	-	-	- 20. Activities of households as employers; undifferentiated goods and services-producing activities of households for own use
21. กิจกรรมขององค์กรระหว่างประเทศ	-	-	-	-	-	-	-	-	-	-	-	-	- 21. Activities of extraterritorial organizations and bodies
22. ไม่ทราบ	-	-	-	-	-	-	-	-	-	-	-	-	- 22. Unknown
หญิง													FEMALE
1.เกษตรกรรม การปศุสัตว์ และการประมง	455.4	20,599.4	2.4	35.2	121.5	6.4	-	19.1	-	-	-	-	- 1. Agriculture, forestry and fishing
2.การขุดแร่ และเหมืองหิน	0.5	3,000.0	-	-	-	-	-	-	-	-	-	-	- 2. Mining and quarrying
3.การผลิต	-	-	-	-	-	-	-	-	-	-	-	-	- 3. Manufacturing
4. ไฟฟ้า ก๊าซ ไอน้ำ และระบบปรับอากาศ	2.5	31,067.9	-	-	0.7	-	-	0.3	-	-	-	-	- 4. Electricity, gas, steam and air conditioning supply
5.การจัดทำ การจัดการ และการบำบัดน้ำเสีย ของเสีย และสิ่งปฏิกูล	4.8	11,310.2	-	0.9	-	-	-	0.4	-	-	-	-	- 5. Water supply; sewerage, waste management and remediation activities
6. การก่อสร้าง	-	-	-	-	-	-	-	-	-	-	-	-	- 6. Construction
7. การขนส่ง และการขายปลีก การซ่อมยานยนต์	-	-	-	-	-	-	-	-	-	-	-	-	- 7. Wholesale and retail trade; repair of motor vehicles and motorcycles
8. การขนส่ง และสถานที่เก็บสินค้า	0.2	7,500.0	-	-	-	-	-	-	-	-	-	-	- 8. Transportation and storage
9. ที่พักแรมและบริการด้านอาหาร	1.2	12,217.7	-	-	-	-	-	0.1	-	-	-	-	- 9. Accommodation and food service activities
10. ข้อมูลข่าวสารและการสื่อสาร	1.0	7,962.4	-	-	-	0.3	-	-	-	-	-	-	- 10. Information and communication
11. กิจกรรมทางการเงินและการประกันภัย	0.8	18,387.7	-	0.5	0.4	-	-	0.6	-	-	-	-	- 11. Financial and insurance activities
12. กิจกรรมสิ่งขังที่มั่วๆ	11.9	19,924.9	0.6	0.1	1.4	-	-	-	-	-	-	-	- 12. Real estate activities
13. กิจกรรมทางวิชาชีพ วิทยาศาสตร์ และเทคนิค	5.5	20,112.7	-	-	-	-	-	-	-	-	-	-	- 13. Professional, scientific and technical activities
14. กิจกรรมการบริหารและการบริการสนับสนุน	0.3	18,511.8	-	-	-	-	-	-	-	-	-	-	- 14. Administrative and support service activities
15. การบริหารราชการ การป้องกันประเทศ การประมง	148.5	14,855.5	0.2	0.1	10.8	0.7	-	5.4	-	-	-	-	0.2 15. Public administration and defence; compulsory social security
16. การศึกษา	167.2	28,329.6	1.6	2.2	85.2	5.0	-	2.9	-	-	-	-	0.2 16. Education
17. กิจกรรมด้านสุขภาพและการขนส่งทางรถไฟ	107.4	17,401.4	-	31.5	23.1	0.4	-	9.2	-	-	-	-	1.3 17. Human health and social work activities
18. ศิลปะ ความบันเทิง และนันทนาการ	1.3	10,737.7	-	-	-	-	-	0.1	-	-	-	-	- 18. Arts, entertainment and recreation
19. กิจกรรมบริการอื่น ๆ	2.5	13,336.3	-	-	-	-	-	-	-	-	-	-	- 19. Other service activities
20. กิจกรรมการจ้างงานในครัวเรือนส่วนบุคคล การผลิตสินค้าและบริการที่ขึ้นเองเพื่อใช้ในครัวเรือน	-	-	-	-	-	-	-	-	-	-	-	-	- 20. Activities of households as employers; undifferentiated goods and services-producing activities of households for own use
21. กิจกรรมขององค์กรระหว่างประเทศ	-	-	-	-	-	-	-	-	-	-	-	-	- 21. Activities of extraterritorial organizations and bodies
22. ไม่ทราบ	-	-	-	-	-	-	-	-	-	-	-	-	- 22. Unknown

ตารางที่ 17 จำนวนลูกจ้างรัฐบาล จำแนกตามค่าจ้างเฉลี่ย และประโยชน์ที่ได้รับ อุตสาหกรรม เขต และเขตการปกครอง ภาคตะวันออกเฉียงเหนือ (ต่อ)
TABLE 17 GOVERNMENT EMPLOYEE BY AVERAGE WAGE, FRINGE BENEFIT, INDUSTRY, SEX AND AREA, NORTHEASTERN REGION (Contd.)

อุตสาหกรรม	จำนวน ลูกจ้างรัฐบาล Total Government Employee	ในเขตเทศบาล MUNICIPAL AREA										INDUSTRY	
		ลูกจ้างรัฐบาลที่ได้รับผลประโยชน์อื่น ๆ Government Employee Receive Fringe Benefit					ได้รับเป็นเงิน In Cash						
		ค่าจ้างเฉลี่ย Average Wage	โบนัส Bonus	ค่าล่วงเวลา Overtime	เงินอื่น ๆ Other Income	อาหาร Food	เครื่องแต่งกาย Clothes	ที่อยู่อาศัย Housing	อื่นๆ Others	ได้รับเป็นสิ่งของ In Kind	Industry		
หญิง	200.3	22,188.2	0.4	20.1	54.4	1.6	-	14.6	0.7			FEMALE	
1.เกษตรกรรม การป่าไม้ และการประมง	-	-	-	-	-	-	-	-	-	-	-	-	- 1. Agriculture, forestry and fishing
2.การทำงานเหมืองแร่ และเหมืองหิน	-	-	-	-	-	-	-	-	-	-	-	-	- 2. Mining and quarrying
3. การผลิต	-	-	-	-	-	-	-	-	-	-	-	-	- 3. Manufacturing
4. ไฟฟ้า ก๊าซ ไอน้ำ และระบบปรับอากาศ	2.5	31,067.9	-	-	0.7	-	-	0.3	-	-	-	-	- 4. Electricity, gas, steam and air conditioning supply
5. การจัดหาหน้า การจัดการและการบำบัดน้ำเสีย ของเสีย และสิ่งกีดขวาง	2.8	13,798.9	-	0.4	-	-	-	0.4	-	-	-	-	- 5. Water supply; sewerage, waste management and remediation activities
6. การก่อสร้าง	-	-	-	-	-	-	-	-	-	-	-	-	- 6. Construction
7. การขนส่ง และการขายปลีก การซ่อมยานยนต์	0.2	7,500.0	-	-	-	-	-	-	-	-	-	-	- 7. Wholesale and retail trade; repair of motor vehicles and motorcycles
8. การขนส่ง และสถานที่เก็บสินค้า	0.3	15,000.0	-	-	-	-	-	0.1	-	-	-	-	- 8. Transportation and storage
9. ที่พักแรมและบริการด้านอาหาร	0.2	13,996.4	-	-	-	-	-	-	-	-	-	-	- 9. Accommodation and food service activities
10. ข้อมูลข่าวสารและการสื่อสาร	0.8	18,387.7	-	0.5	0.4	-	-	0.6	-	-	-	-	- 10. Information and communication
11. กิจกรรมทางการเงินและการประกันภัย	4.8	24,036.7	-	0.1	0.1	-	-	-	-	-	-	-	- 11. Financial and insurance activities
12. กิจกรรมอสังหาริมทรัพย์	-	-	-	-	-	-	-	-	-	-	-	-	- 12. Real estate activities
13. กิจกรรมทางวิชาชีพ วิทยาศาสตร์ และเทคนิค	0.8	18,845.3	-	-	-	-	-	0.1	-	-	-	-	- 13. Professional, scientific and technical activities
14. กิจกรรมการบริหารและการบริการสนับสนุน	0.3	18,511.8	-	-	-	-	-	-	-	-	-	-	- 14. Administrative and support service activities
15. การบริหารราชการ การป้องกันประเทศ การประกันสังคม	68.0	16,750.6	0.2	0.1	5.9	0.5	-	3.9	-	-	-	-	0.2 15. Public administration and defence; compulsory social security
16. การศึกษา	67.5	29,957.0	0.2	0.6	35.3	0.6	-	1.8	-	-	-	-	0.2 16. Education
17. กิจกรรมด้านสุขภาพและงานสังคมสงเคราะห์	51.9	19,334.9	-	18.5	12.0	0.4	-	7.4	-	-	-	-	0.2 17. Human health and social work activities
18. ศิลปะ ความบันเทิง และนันทนาการ	0.4	18,699.1	-	-	-	-	-	0.1	-	-	-	-	- 18. Arts, entertainment and recreation
19. กิจกรรมบริการอื่น ๆ	-	-	-	-	-	-	-	-	-	-	-	-	- 19. Other service activities
20. กิจกรรมการจ้างงานในครัวเรือนส่วนบุคคล การผลิตสินค้าและบริการที่ขึ้นเองเพื่อใช้ในครัวเรือน	-	-	-	-	-	-	-	-	-	-	-	-	- 20. Activities of households as employers; undifferentiated goods and services-producing activities of households for own use
21. กิจกรรมขององค์การระหว่างประเทศ	-	-	-	-	-	-	-	-	-	-	-	-	- 21. Activities of extraterritorial organizations and bodies
22. ไม่ทราบ	-	-	-	-	-	-	-	-	-	-	-	-	- 22. Unknown

ตารางที่ 18 จำนวนลูกจ้างจำแนกตามอาชีพ ระดับของรายได้ ภาคตะวันออกเฉียงเหนือ
TABLE 18 EMPLOYEE BY OCCUPATION, INCOME CLASS, NORTHEASTERN REGION

ไตรมาสที่ 1/2559 : Quarter 1/2016

หน่วยนับพัน : In Thousands

ระดับของรายได้	อาชีพ Occupation											ผู้ประกอบอาชีพ งานพื้นฐาน Elementary occupations	คนงานซึ่งมี ได้งานทำ ในหมวดอื่น Not classifiable	INCOME CLASS
	รวม	ผู้บริหาร ผู้บริหาร & Managers	ผู้ประกอบวิชาชีพ ด้านต่างๆ Professional	เจ้าหน้าที่เทคนิค และผู้ประกอบ วิชาชีพ Technicians	เสมียน Clerks	พนักงานบริการ ผู้จำหน่ายสินค้า Service Workers	ด้านการเกษตร ป่าไม้และประมง Agricultural & Fishery	ช่างฝีมือและผู้ปฏิบัติงาน งานที่เกี่ยวข้อง Craft & associat	ผู้ควบคุมเครื่องจักร งานด้านการประกอบ Plant & Machine controllers	ผู้ประกอบอาชีพ	คนงานซึ่งมี ได้งานทำ ในหมวดอื่น Not classifiable			
ยอดรวม	3,417.1	190.7	412.7	167.8	192.8	514.4	65.7	554.5	324.5	993.9	-	TOTAL		
ต่ำกว่า 1,501 บาท	39.2	-	0.2	-	-	0.7	2.6	6.9	0.3	28.5	-	Less than 1,501 Baht		
1,501 - 2,500 บาท	75.9	-	0.1	0.5	-	4.5	6.1	9.5	3.8	51.4	-	1,501 - 2,500 Baht		
2,501 - 3,500 บาท	125.3	-	1.4	1.5	2.1	5.6	6.0	22.8	10.3	75.5	-	2,501 - 3,500 Baht		
3,501 - 4,500 บาท	162.0	0.4	0.6	-	0.3	20.7	7.4	20.8	10.7	101.3	-	3,501 - 4,500 Baht		
4,501 - 5,500 บาท	237.1	55.7	4.0	3.7	1.3	20.9	8.3	20.6	12.4	110.3	-	4,501 - 5,500 Baht		
5,501 - 6,500 บาท	403.6	0.6	4.2	4.3	6.9	55.8	12.2	88.5	18.2	212.8	-	5,501 - 6,500 Baht		
6,501 - 7,500 บาท	358.7	23.4	2.4	6.7	6.2	62.6	5.5	90.3	26.6	135.0	-	6,501 - 7,500 Baht		
7,501 - 10,000 บาท	1,053.6	46.0	43.5	30.4	51.6	221.2	11.6	217.6	180.1	251.6	-	7,501 - 10,000 Baht		
10,001 - 15,000 บาท	430.2	11.8	62.7	56.5	83.0	71.0	3.6	65.2	50.2	26.1	-	10,001 - 15,000 Baht		
15,001 - 20,000 บาท	153.0	7.6	63.8	26.5	18.6	21.4	-	8.1	5.8	1.1	-	15,001 - 20,000 Baht		
20,001 - 30,000 บาท	184.0	14.0	86.3	25.0	19.3	28.0	2.4	3.6	5.3	0.1	-	20,001 - 30,000 Baht		
มากกว่า 30,000 บาท	192.7	31.3	142.9	12.2	3.4	1.8	-	0.3	0.9	-	-	More than 30,000 Baht		
ไม่ทราบ	1.8	-	0.7	0.5	-	0.3	-	0.2	-	0.1	-	Unknown		

ตารางที่ 18 จำนวนลูกจ้าง จำแนกตามอาชีพ ระดับของรายได้ เพศ และเขตการปกครอง ภาคตะวันออกเฉียงเหนือ (ต่อ)

TABLE 18 EMPLOYEE BY OCCUPATION, INCOME CLASS, SEX AND AREA, NORTHEASTERN REGION (Contd.)

ระดับของรายได้	ในเขตเทศบาล MUNICIPAL AREA											รวม	จำนวนผู้มี ใบงานดังนี้	INCOME CLASS
	ผู้บัญญัติกฎหมาย & Managers	ผู้จัดการ Legislators & Managers	ผู้ประกอบวิชาชีพ ด้านต่างๆ Professional	เจ้าหน้าที่เทคนิค และผู้ประกอบ วิชาชีพ Technicians	เสมียน Clerks	พนักงานบริการ ผู้จำหน่ายสินค้า Service Workers	อาชีพ Occupation	ช่างฝีมือและผู้ปฏิบัติ งานที่เกี่ยวข้อง Craft & associat	ผู้ควบคุมเครื่องจักร งานด้านการประกอบ Plant & Machine controlors	ผู้ประกอบอาชีพ งานพื้นฐาน Elementary occupations	คนงานซึ่งมี ใบงานดังนี้ Not classifiable			
ยอดรวม	60.9	183.1	83.9	83.7	197.1	21.5	153.6	101.5	234.8	-	TOTAL			
ชาย	42.4	65.6	38.6	25.4	93.4	16.0	137.5	78.3	145.0	-	MALE			
ต่ำกว่า 1,501 บาท	-	0.2	-	-	0.1	0.2	0.6	-	1.9	-	Less than 1,501 Baht			
1,501 - 2,500 บาท	-	0.1	-	-	0.6	1.1	1.1	0.7	4.8	-	1501 - 2,500 Baht			
2,501 - 3,500 บาท	-	0.1	0.1	-	1.3	1.1	2.2	0.9	10.0	-	2501 - 3,500 Baht			
3,501 - 4,500 บาท	0.1	0.2	-	-	1.2	1.8	3.6	1.2	9.3	-	3501 - 4,500 Baht			
4,501 - 5,500 บาท	9.5	1.1	0.2	-	3.6	2.1	6.3	3.5	7.7	-	4501 - 5,500 Baht			
5,501 - 6,500 บาท	-	0.1	1.1	0.7	6.8	2.2	22.0	5.8	35.0	-	5501 - 6,500 Baht			
6,501 - 7,500 บาท	0.3	0.8	0.8	0.3	10.2	1.9	19.7	6.3	21.4	-	6501 - 7,500 Baht			
7,501 - 10,000 บาท	9.5	3.1	3.8	8.2	35.6	4.2	53.3	38.3	48.0	-	7501 - 10,000 Baht			
10,001 - 15,000 บาท	3.2	12.5	9.5	10.1	15.5	1.3	21.9	14.3	5.9	-	10001 - 15,000 Baht			
15,001 - 20,000 บาท	1.9	8.7	7.5	2.1	5.6	-	4.2	3.4	0.8	-	15001 - 20,000 Baht			
20,001 - 30,000 บาท	4.7	16.6	10.9	2.6	12.0	-	2.4	3.1	0.1	-	20001 - 30,000 Baht			
มากกว่า 30,000 บาท	13.3	22.3	4.7	1.5	0.7	-	0.3	0.9	-	-	More than 30,000 Baht			
ไม่ทราบ	-	-	-	-	0.3	-	-	-	0.1	-	Unknown			
หญิง	18.5	117.5	45.3	58.3	103.6	5.5	16.1	23.2	89.8	-	FEMALE			
ต่ำกว่า 1,501 บาท	-	-	-	-	0.1	0.2	0.2	-	2.1	-	Less than 1,501 Baht			
1,501 - 2,500 บาท	-	-	-	-	1.0	0.6	0.9	0.1	4.2	-	1501 - 2,500 Baht			
2,501 - 3,500 บาท	-	-	0.3	-	2.6	0.3	0.9	0.1	6.8	-	2501 - 3,500 Baht			
3,501 - 4,500 บาท	-	0.4	-	0.3	4.0	1.1	1.4	0.5	7.0	-	3501 - 4,500 Baht			
4,501 - 5,500 บาท	3.4	0.5	0.6	0.2	3.5	1.1	1.9	2.0	11.6	-	4501 - 5,500 Baht			
5,501 - 6,500 บาท	-	0.3	0.9	1.1	13.3	1.3	1.4	0.8	16.6	-	5501 - 6,500 Baht			
6,501 - 7,500 บาท	0.3	0.4	2.0	2.1	13.5	0.1	1.5	1.0	14.5	-	6501 - 7,500 Baht			
7,501 - 10,000 บาท	3.1	6.3	11.8	17.2	46.9	0.9	6.0	16.1	25.9	-	7501 - 10,000 Baht			
10,001 - 15,000 บาท	1.8	17.5	13.9	22.8	14.0	-	1.9	2.5	0.9	-	10001 - 15,000 Baht			
15,001 - 20,000 บาท	1.3	20.9	8.1	7.8	3.6	-	-	0.1	0.3	-	15001 - 20,000 Baht			
20,001 - 30,000 บาท	3.7	33.2	4.0	6.3	1.1	-	-	-	-	-	20001 - 30,000 Baht			
มากกว่า 30,000 บาท	4.9	37.4	3.4	0.6	-	-	-	-	-	-	More than 30,000 Baht			
ไม่ทราบ	-	0.7	0.3	-	-	-	-	-	-	-	Unknown			

ตารางที่ 18 จำนวนลูกจ้าง จำแนกตามอาชีพ ระดับของรายได้ เพศ และเขตการปกครอง ภาคตะวันออกเฉียงเหนือ (ต่อ)

TABLE 18 EMPLOYEE BY OCCUPATION, INCOME CLASS, SEX AND AREA, NORTHEASTERN REGION (Contd.)

หน่วยเป็นพัน : In Thousands

ระดับของรายได้	อาชีพ Occupation													รวม	INCOME CLASS
	ผู้บังคับบัญชาระดับสูง & Managers	ผู้ประกอบวิชาชีพต่าง ๆ Professional	เจ้าหน้าที่เทคนิคและผู้ประกอบวิชาชีพ Technicians	เสมียน Clerks	พนักงานบริการ ผู้จำหน่ายสินค้า Service Workers	ด้านการเกษตร ป่าไม้และประมง Agricultural & Fishery	ช่างฝีมือและผู้ปฏิบัติงานที่เกี่ยวข้อง Craft & associat	ผู้ควบคุมเครื่องจักร งานด้านการประกอบ Plant & Machine controls	ผู้ประกอบอาชีพ งานพื้นฐาน Elementary occupations	คนงานซึ่งมีได้จำแนกไว้ในหมวดอื่น Not classifiable	TOTAL	MALE			
ยอดรวม	129.8	229.6	83.9	109.1	317.4	44.2	400.9	223.0	759.1	-	2,297.1	-	TOTAL		
ชาย	107.5	75.1	40.0	31.3	144.9	29.1	346.5	155.8	459.3	-	1,389.6	-	MALE		
ต่ำกว่า 1,501 บาท	-	-	-	-	-	0.8	3.2	0.3	9.3	-	13.6	-	Less than 1,501 Baht		
1,501 - 2,500 บาท	-	-	0.5	-	-	3.2	1.9	-	17.7	-	23.3	-	1,501 - 2,500 Baht		
2,501 - 3,500 บาท	-	0.2	-	-	-	2.4	15.7	6.5	37.6	-	62.4	-	2,501 - 3,500 Baht		
3,501 - 4,500 บาท	-	-	-	-	1.9	3.3	13.3	6.4	49.9	-	74.7	-	3,501 - 4,500 Baht		
4,501 - 5,500 บาท	32.3	0.7	0.7	0.6	2.5	3.1	9.8	2.6	42.5	-	94.8	-	4,501 - 5,500 Baht		
5,501 - 6,500 บาท	0.6	0.6	1.0	0.2	14.7	5.0	59.4	8.7	97.9	-	188.1	-	5,501 - 6,500 Baht		
6,501 - 7,500 บาท	19.4	-	1.4	0.6	15.8	2.9	63.4	15.9	66.8	-	186.1	-	6,501 - 7,500 Baht		
7,501 - 10,000 บาท	31.4	12.4	5.8	6.3	66.1	5.5	136.4	88.9	123.8	-	476.7	-	7,501 - 10,000 Baht		
10,001 - 15,000 บาท	4.5	8.5	16.3	14.9	20.9	1.5	38.1	22.2	13.8	-	140.7	-	10,001 - 15,000 Baht		
15,001 - 20,000 บาท	3.1	9.5	5.1	3.6	8.5	-	4.0	2.4	-	-	36.0	-	15,001 - 20,000 Baht		
20,001 - 30,000 บาท	4.3	8.2	6.6	3.9	13.4	1.4	1.3	2.2	-	-	41.2	-	20,001 - 30,000 Baht		
มากกว่า 30,000 บาท	12.0	34.9	2.4	1.3	1.1	-	-	-	-	-	51.7	-	More than 30,000 Baht		
ไม่ทราบ	-	-	0.3	-	-	-	0.2	-	-	-	0.5	-	Unknown		
หญิง	22.2	154.5	43.9	77.8	172.4	15.1	54.4	67.2	299.9	-	907.5	-	FEMALE		
ต่ำกว่า 1,501 บาท	-	-	-	-	0.5	1.4	2.9	-	15.3	-	20.0	-	Less than 1,501 Baht		
1,501 - 2,500 บาท	-	-	-	-	2.8	1.3	5.7	2.9	24.7	-	37.4	-	1,501 - 2,500 Baht		
2,501 - 3,500 บาท	-	1.1	1.1	2.1	1.7	2.3	4.0	2.7	21.1	-	36.2	-	2,501 - 3,500 Baht		
3,501 - 4,500 บาท	0.3	-	-	-	13.6	1.2	2.6	2.6	35.1	-	55.3	-	3,501 - 4,500 Baht		
4,501 - 5,500 บาท	10.5	1.6	2.3	0.6	11.2	2.0	2.6	4.3	48.6	-	83.7	-	4,501 - 5,500 Baht		
5,501 - 6,500 บาท	-	3.2	1.3	5.0	21.1	3.7	5.7	3.0	63.4	-	106.2	-	5,501 - 6,500 Baht		
6,501 - 7,500 บาท	3.4	1.3	2.6	3.2	23.2	0.5	5.7	3.5	32.3	-	75.7	-	6,501 - 7,500 Baht		
7,501 - 10,000 บาท	1.9	21.7	8.9	20.0	72.6	0.9	22.0	36.9	53.8	-	238.6	-	7,501 - 10,000 Baht		
10,001 - 15,000 บาท	2.4	24.2	17.0	35.3	20.7	0.8	3.3	11.3	5.6	-	120.4	-	10,001 - 15,000 Baht		
15,001 - 20,000 บาท	1.4	24.8	5.8	5.1	3.7	-	-	-	-	-	40.8	-	15,001 - 20,000 Baht		
20,001 - 30,000 บาท	1.3	28.3	3.5	6.6	1.5	1.0	-	-	-	-	42.1	-	20,001 - 30,000 Baht		
มากกว่า 30,000 บาท	1.1	48.4	1.6	-	-	-	-	-	-	-	51.1	-	More than 30,000 Baht		
ไม่ทราบ	-	-	-	-	-	-	-	-	-	-	-	-	Unknown		

ตารางที่ 19 จำนวนลูกจ้าง จำแนกตามอุตสาหกรรม ระดับของรายได้ เพศ และเขตการปกครอง ภาคตะวันออกเฉียงเหนือ (ต่อ)

TABLE 19 EMPLOYEE BY INDUSTRY, INCOME CLASS, SEX AND AREA, NORTHEASTERN REGION (Contd.)

พิมพ์เป็นพัน : in Thousands

ระดับของรายได้	อุตสาหกรรม (ต่อ) Industry (Contd.)											INCOME CLASS
	กิจกรรมอสังหาริมทรัพย์	กิจกรรมทางวิชาชีพ วิทย์และเทคโนโลยี	การบริหารสนับสนุน และห้องปฏิบัติการ	การบริหารราชการ ป้องกันประเทศ	การศึกษา	กิจกรรมด้านสุขภาพ งานสังคมสงเคราะห์	ศิลปะ ความบันเทิง และนันทนาการ	บริการด้านอื่นๆ	งานในครัวเรือน	กิจกรรมของ องค์กร	ไม่ทราบ	
	Real estate activities	Professional/scientific technical activities	Administrative and support service activities	Public admin- istration defence	Education	Health and social work	Art, entertainment	Other service	Activities of household	Extra- territorial	Unknown	
ยอดรวม	1.5	6.0	12.2	190.4	118.7	79.3	7.6	31.1	11.3	-	-	TOTAL
ชาย	0.6	2.7	5.7	122.4	44.3	20.6	4.6	21.4	2.7	-	-	MALE
ต่ำกว่า 1,501 บาท	-	-	-	-	-	-	0.2	0.1	0.1	-	-	Less than 1,501 Baht
1,501 - 2,500 บาท	-	-	-	0.3	-	-	0.1	0.1	0.1	-	-	1,501 - 2,500 Baht
2,501 - 3,500 บาท	-	-	-	0.9	0.4	0.3	0.4	1.7	-	-	-	2,501 - 3,500 Baht
3,501 - 4,500 บาท	-	-	-	0.2	0.2	0.8	0.1	0.5	0.3	-	-	3,501 - 4,500 Baht
4,501 - 5,500 บาท	-	-	-	11.3	1.2	-	0.4	0.5	0.6	-	-	4,501 - 5,500 Baht
5,501 - 6,500 บาท	0.3	-	1.1	4.6	0.8	0.7	0.3	6.8	0.1	-	-	5,501 - 6,500 Baht
6,501 - 7,500 บาท	-	-	1.3	3.8	0.7	1.9	0.4	3.7	0.1	-	-	6,501 - 7,500 Baht
7,501 - 10,000 บาท	0.3	0.8	1.8	29.8	7.7	4.3	1.1	7.1	0.7	-	-	7,501 - 10,000 Baht
10,001 - 15,000 บาท	-	0.7	0.8	16.4	6.7	5.4	0.9	0.9	0.6	-	-	10,001 - 15,000 Baht
15,001 - 20,000 บาท	-	0.7	0.7	12.8	2.3	2.2	-	-	-	-	-	15,001 - 20,000 Baht
20,001 - 30,000 บาท	-	0.5	-	30.0	7.3	2.2	0.3	-	-	-	-	20,001 - 30,000 Baht
มากกว่า 30,000 บาท	-	-	-	12.2	17.0	2.8	0.5	-	-	-	-	More than 30,000 Baht
ไม่ทราบ	-	-	-	0.3	-	-	-	-	-	-	-	Unknown
หญิง	0.9	3.3	6.5	68.0	74.5	58.7	3.0	9.7	8.7	-	-	FEMALE
ต่ำกว่า 1,501 บาท	-	-	-	-	-	-	0.1	-	0.1	-	-	Less than 1,501 Baht
1,501 - 2,500 บาท	-	-	-	0.2	-	0.1	-	0.4	0.2	-	-	1,501 - 2,500 Baht
2,501 - 3,500 บาท	-	-	-	0.4	-	0.2	-	0.7	1.2	-	-	2,501 - 3,500 Baht
3,501 - 4,500 บาท	-	-	-	0.4	0.6	-	0.3	1.1	1.7	-	-	3,501 - 4,500 Baht
4,501 - 5,500 บาท	-	-	-	4.6	1.1	0.8	0.7	0.7	1.5	-	-	4,501 - 5,500 Baht
5,501 - 6,500 บาท	-	-	0.3	2.1	1.2	1.0	0.5	3.2	1.3	-	-	5,501 - 6,500 Baht
6,501 - 7,500 บาท	-	0.4	1.4	1.5	1.3	3.5	-	0.4	0.7	-	-	6,501 - 7,500 Baht
7,501 - 10,000 บาท	0.4	0.9	3.5	11.5	7.4	9.2	0.9	2.8	1.7	-	-	7,501 - 10,000 Baht
10,001 - 15,000 บาท	0.5	0.4	1.1	16.1	10.0	11.7	0.7	0.3	0.3	-	-	10,001 - 15,000 Baht
15,001 - 20,000 บาท	-	0.7	-	10.0	8.6	12.3	0.4	0.2	-	-	-	15,001 - 20,000 Baht
20,001 - 30,000 บาท	-	0.2	0.1	16.5	13.3	13.3	0.3	-	-	-	-	20,001 - 30,000 Baht
มากกว่า 30,000 บาท	-	0.1	-	4.7	31.1	6.4	-	-	-	-	-	More than 30,000 Baht
ไม่ทราบ	-	0.7	-	-	-	0.3	-	-	-	-	-	Unknown

ตารางที่ 19 จำนวนลูกจ้าง จำนวนตามอุตสาหกรรม ระดับของรายได้ เพศ และเขตการปกครอง ภาคตะวันออกเฉียงเหนือ (ต่อ)

TABLE 19 EMPLOYEE BY INDUSTRY, INCOME CLASS, SEX AND AREA, NORTHEASTERN REGION (Contd.)

นับเป็นพัน : In Thousands

ระดับของรายได้	อุตสาหกรรม Industry											กิจกรรมการเงินและการประกันภัย Financial Intermediation	TOTAL	INCOME CLASS	
	รวม	เกษตรกรรม การปลูก และทำเหมืองแร่ และเหมืองหิน Agriculture Mining	การผลิต Manufacturing	ไฟฟ้า ก๊าซ ไอน้ำ ระบบปรับอากาศ Electricity gas air conditioning	การจำหน่าย น้ำประปา และเสีย Water supply sewage, waste	ก่อสร้าง Construction	การขนส่ง การขนส่งทางบก การขนส่งทางน้ำ การขนส่งทางอากาศ Transport, storage Transport, storage Transport, storage	การขนส่ง และ สถานที่เก็บสินค้า Transportation and storage	ที่พักแและ บริการด้านอาหาร Accommodation and food service	ข้อมูลข่าวสาร และการสื่อสาร Information and communication	กิจกรรมการเงินและการประกันภัย Financial Intermediation				
เพศชาย	2,297.1	443.2	313.8	5.4	7.6	437.2	279.2	54.4	55.6	6.8	30.9				
ต่ำกว่า 1,501 บาท	1,389.6	255.2	157.6	4.2	5.5	376.6	155.5	49.0	13.0	4.0	13.9				Less than 1,501 Baht
1,501 - 2,500 บาท	13.6	7.0	2.6	-	-	2.3	-	0.3	-	-	-				1,501 - 2,500 Baht
2,501 - 3,500 บาท	23.3	14.7	1.4	-	-	3.8	0.5	1.0	-	-	0.5				2,501 - 3,500 Baht
3,501 - 4,500 บาท	62.4	32.3	1.3	-	-	17.1	1.7	4.3	-	-	-				3,501 - 4,500 Baht
4,501 - 5,500 บาท	74.7	34.5	3.2	-	-	24.1	3.6	4.1	-	-	-				4,501 - 5,500 Baht
5,501 - 6,500 บาท	94.8	32.7	4.0	-	0.6	12.4	2.4	1.3	-	-	-				5,501 - 6,500 Baht
6,501 - 7,500 บาท	188.1	51.4	11.6	0.2	1.0	83.2	15.6	2.7	1.1	-	-				6,501 - 7,500 Baht
7,501 - 10,000 บาท	186.1	30.7	21.5	0.7	1.3	70.6	25.1	2.1	0.5	-	1.0				7,501 - 10,000 Baht
10,001 - 15,000 บาท	476.7	45.6	79.3	2.2	0.5	139.8	73.6	19.2	10.0	1.5	1.6				10,001 - 15,000 Baht
15,001 - 20,000 บาท	140.7	4.8	23.3	1.0	1.6	21.9	27.3	9.1	0.6	0.1	6.1				15,001 - 20,000 Baht
20,001 - 30,000 บาท	36.0	-	6.7	-	0.6	0.7	3.5	1.1	0.8	1.2	-				20,001 - 30,000 Baht
มากกว่า 30,000 บาท	41.2	1.4	2.8	-	-	0.6	-	1.5	-	-	3.8				More than 30,000 Baht
ไม่ทราบ	51.7	-	-	-	-	-	-	2.6	-	1.1	0.9				Unknown
หญิง	0.5	-	-	-	-	0.2	0.3	-	-	-	-				
ต่ำกว่า 1,501 บาท	907.5	188.0	156.2	1.2	2.1	60.6	125.7	5.4	42.6	2.9	17.0				Less than 1,501 Baht
1,501 - 2,500 บาท	20.0	13.8	4.0	-	-	1.0	-	-	0.5	-	-				1,501 - 2,500 Baht
2,501 - 3,500 บาท	37.4	22.5	9.2	-	0.8	1.1	1.8	-	1.3	-	-				2,501 - 3,500 Baht
3,501 - 4,500 บาท	36.2	20.9	7.2	-	-	1.2	-	-	2.0	-	1.1				3,501 - 4,500 Baht
4,501 - 5,500 บาท	55.3	31.0	5.4	-	-	1.5	1.2	-	6.1	-	-				4,501 - 5,500 Baht
5,501 - 6,500 บาท	83.7	35.5	8.5	-	-	9.1	1.9	-	4.2	-	-				5,501 - 6,500 Baht
6,501 - 7,500 บาท	106.2	36.7	11.6	0.6	-	20.1	11.0	-	6.1	-	0.5				6,501 - 7,500 Baht
7,501 - 10,000 บาท	75.7	9.8	11.5	-	0.5	12.5	13.2	0.5	5.5	-	2.0				7,501 - 10,000 Baht
10,001 - 15,000 บาท	238.6	15.1	69.8	-	-	14.1	68.2	2.3	16.2	1.4	2.6				10,001 - 15,000 Baht
15,001 - 20,000 บาท	120.4	1.6	26.0	0.6	0.3	-	26.0	1.6	0.9	-	6.6				15,001 - 20,000 Baht
20,001 - 30,000 บาท	40.8	-	1.3	-	0.5	-	2.4	0.9	-	-	2.3				20,001 - 30,000 Baht
มากกว่า 30,000 บาท	42.1	1.0	1.8	-	-	-	-	-	-	1.4	1.9				More than 30,000 Baht
ไม่ทราบ	51.1	-	-	-	-	-	-	-	-	-	-				Unknown

ตารางที่ 19 จำนวนผู้จ้างงานตามอุตสาหกรรม ระดับของรายได้ เพศ และเขตการปกครอง ภาคตะวันออกเฉียงเหนือ (ต่อ)

TABLE 19 EMPLOYEE BY INDUSTRY, INCOME CLASS, SEX AND AREA, NORTHEASTERN REGION (Contd.)

หน่วยนับพัน : In Thousands

ระดับของรายได้	ภาคตะวันออก NON-MUNICIPAL AREA												INCOME CLASS
	กิจกรรม อสังหาริมทรัพย์ Real estate activities	กิจกรรมทางวิชาชีพ วิทยาศาสตร์ Professional/scientific technical activities	การบริหารสนับสนุน และป้องกันประเทศ Administrative and support service activities	การบริหารราชการ ป้องกันประเทศ Public admin- istration defence	การศึกษา Education	กิจกรรมด้านสุขภาพ งานสังคมสงเคราะห์ Health and social work	ศิลปะ ความบันเทิง และนันทนาการ Art entertainment	บริการด้านอื่นๆ Other service	งานในครัวเรือน Activities of household	กิจกรรมของ องค์กร Extra- territorial	ไม่ทราบ Unknown		
ยอดรวม	9.3	9.7	18.5	267.1	2050	74.7	8.3	55.5	12.0	-	-	-	TOTAL
ชาย	8.5	3.4	9.2	186.6	880	14.2	6.3	33.5	4.5	-	-	-	MALE
ต่ำกว่า 1,501 บาท	-	-	-	-	-	-	-	1.5	-	-	-	-	Less than 1,501 Baht
1,501 - 2,500 บาท	-	-	-	-	-	-	-	1.4	-	-	-	-	1,501 - 2,500 Baht
2,501 - 3,500 บาท	-	-	0.3	0.2	-	-	-	2.9	2.4	-	-	-	2,501 - 3,500 Baht
3,501 - 4,500 บาท	-	-	-	0.2	0.4	-	0.2	4.0	0.5	-	-	-	3,501 - 4,500 Baht
4,501 - 5,500 บาท	1.5	0.5	-	35.8	1.0	0.7	-	1.4	0.6	-	-	-	4,501 - 5,500 Baht
5,501 - 6,500 บาท	0.8	0.8	0.6	5.6	1.8	0.3	2.5	8.2	0.6	-	-	-	5,501 - 6,500 Baht
6,501 - 7,500 บาท	4.4	0.1	-	21.8	2.0	1.7	0.3	2.3	0.3	-	-	-	6,501 - 7,500 Baht
7,501 - 10,000 บาท	1.8	0.5	6.2	55.6	17.2	7.4	1.1	11.7	0.2	-	-	-	7,501 - 10,000 Baht
10,001 - 15,000 บาท	-	0.5	1.4	28.3	10.1	1.0	2.6	0.1	-	-	-	-	10,001 - 15,000 Baht
15,001 - 20,000 บาท	-	1.0	0.6	8.9	10.5	0.3	-	-	-	-	-	-	15,001 - 20,000 Baht
20,001 - 30,000 บาท	-	-	-	21.3	8.6	1.2	-	-	-	-	-	-	20,001 - 30,000 Baht
มากกว่า 30,000 บาท	-	-	-	9.0	36.4	1.6	-	-	-	-	-	-	More than 30,000 Baht
ไม่ทราบ	-	-	-	-	-	-	-	-	-	-	-	-	Unknown
หญิง	0.8	6.3	9.3	80.5	117.0	60.5	2.0	22.0	7.5	-	-	-	FEMALE
ต่ำกว่า 1,501 บาท	-	-	-	-	-	-	-	-	0.7	-	-	-	Less than 1,501 Baht
1,501 - 2,500 บาท	-	-	-	0.3	-	-	-	-	0.5	-	-	-	1,501 - 2,500 Baht
2,501 - 3,500 บาท	-	-	-	-	0.7	0.5	-	1.4	1.2	-	-	-	2,501 - 3,500 Baht
3,501 - 4,500 บาท	-	-	-	0.3	1.1	1.5	-	6.3	1.1	-	-	-	3,501 - 4,500 Baht
4,501 - 5,500 บาท	-	0.6	-	11.8	4.1	5.3	-	1.8	1.0	-	-	-	4,501 - 5,500 Baht
5,501 - 6,500 บาท	-	-	0.6	7.0	4.9	5.3	0.2	0.8	0.7	-	-	-	5,501 - 6,500 Baht
6,501 - 7,500 บาท	0.8	-	3.0	4.8	2.7	3.1	0.6	4.1	1.1	-	-	-	6,501 - 7,500 Baht
7,501 - 10,000 บาท	-	1.6	4.6	10.0	14.6	11.7	0.4	5.6	0.5	-	-	-	7,501 - 10,000 Baht
10,001 - 15,000 บาท	-	1.1	1.1	25.6	14.9	10.9	0.8	1.6	0.9	-	-	-	10,001 - 15,000 Baht
15,001 - 20,000 บาท	-	0.9	-	8.8	15.2	8.6	-	-	-	-	-	-	15,001 - 20,000 Baht
20,001 - 30,000 บาท	-	0.8	-	8.9	16.9	9.4	-	-	-	-	-	-	20,001 - 30,000 Baht
มากกว่า 30,000 บาท	-	1.3	-	3.5	41.5	4.2	-	0.6	-	-	-	-	More than 30,000 Baht
ไม่ทราบ	-	-	-	-	-	-	-	-	-	-	-	-	Unknown

ภาคใต้

ตารางสถิติ ภาคใต้

- ตารางที่ 1 จำนวนประชากร จำแนกตามกลุ่มอายุ สถานภาพแรงงาน
- ตารางที่ 2 จำนวนประชากรอายุ 15 ปี ขึ้นไป จำแนกตามสถานภาพสมรส สถานภาพแรงงาน
- ตารางที่ 3 จำนวนประชากรอายุ 15 ปีขึ้นไป จำแนกตามระดับการศึกษาที่สำเร็จ สถานภาพแรงงาน
- ตารางที่ 4 ผู้มีงานทำ จำแนกตามระดับการศึกษาที่สำเร็จ อาชีพ
- ตารางที่ 5 ผู้มีงานทำ จำแนกตามระดับการศึกษาที่สำเร็จ อุตสาหกรรม
- ตารางที่ 6 ผู้มีงานทำ จำแนกตามสถานภาพการทำงาน อาชีพ
- ตารางที่ 7 ผู้มีงานทำ จำแนกตามสถานภาพการทำงาน อุตสาหกรรม
- ตารางที่ 8 จำนวนผู้มีงานทำ จำแนกตามอาชีพ และอุตสาหกรรม
- ตารางที่ 9 ผู้มีงานทำ จำแนกตามอาชีพ จำนวนชั่วโมงทำงานต่อสัปดาห์ การมีเวลาเหลือพอที่จะทำงานเพิ่มขึ้น
- ตารางที่ 10 ผู้มีงานทำ จำแนกตามอุตสาหกรรม จำนวนชั่วโมงทำงานต่อสัปดาห์ การมีเวลาเหลือพอที่จะทำงานเพิ่มขึ้น
- ตารางที่ 11 ผู้มีงานทำ จำแนกตามสถานภาพการทำงาน จำนวนชั่วโมงทำงานต่อสัปดาห์ การมีเวลาเหลือพอที่จะทำงานเพิ่มขึ้น
- ตารางที่ 12 ผู้มีงานทำ จำแนกตามกลุ่มอายุ ชั่วโมงการทำงานต่อสัปดาห์ การมีเวลาเหลือพอที่จะทำงานเพิ่มขึ้น
- ตารางที่ 13 จำนวนผู้ว่างงาน ที่หางานทำ จำแนกตามระยะเวลาที่หางานทำ ระดับการศึกษาที่สำเร็จ
- ตารางที่ 14 จำนวนผู้ว่างงาน ที่เคยทำงานมาก่อน จำแนกตามอาชีพที่ทำครั้งสุดท้าย อุตสาหกรรมที่ทำครั้งสุดท้าย
- ตารางที่ 15 ลูกจ้าง จำแนกตามค่าจ้างเฉลี่ย ผลประโยชน์อื่นๆ ที่ได้รับ อุตสาหกรรม
- ตารางที่ 16 ลูกจ้างเอกชน จำแนกตามค่าจ้างเฉลี่ย ผลประโยชน์อื่นๆ ที่ได้รับ อุตสาหกรรม
- ตารางที่ 17 ลูกจ้างรัฐบาล จำแนกตามค่าจ้างเฉลี่ย ผลประโยชน์อื่นๆ ที่ได้รับ อุตสาหกรรม
- ตารางที่ 18 ลูกจ้าง จำแนกตาม อาชีพ ระดับของรายได้
- ตารางที่ 19 ลูกจ้าง จำแนกตาม อุตสาหกรรม ระดับของรายได้

ตารางที่ 1 จำนวนประชากรอายุ 15 ปีขึ้นไป จำแนกตามกลุ่มอายุ สถานภาพแรงงาน ภาคใต้

TABLE 1 POPULATION 15 YEARS AND OVER BY AGE GROUP, LABOR FORCE STATUS, SOUTHERN REGION

ไตรมาสที่ 1/2559 : Quarter 1/2016

หน่วยเป็นพัน : in Thousands

สถานภาพแรงงาน	กลุ่มอายุ Age Group						LABOR FORCE STATUS			
	รวม Total	15-19	20-24	25-29	30-34	35-39		40-49	50-59	>= 60
ประชากรอายุ 15 ปีขึ้นไป	7,239.4	691.6	701.3	679.5	680.3	709.7	1,392.9	1,113.3	1,270.7	POPULATION 15 YEARS AND OVER
กำลังแรงงานรวม	5,177.3	169.4	479.6	582.6	598.8	628.7	1,246.7	944.2	527.5	Total Labor Force
1. กำลังแรงงานปัจจุบัน	5,173.7	167.9	479.6	581.7	598.8	628.5	1,245.9	944.0	527.4	1. Current labor force
1.1 ผู้มีงานทำ	5,111.0	161.5	455.5	565.5	594.8	623.1	1,243.4	940.1	527.2	1.1 Employed
- ทำงาน	5,009.8	157.9	448.8	552.9	587.8	612.4	1,218.2	917.4	514.4	- At work
- ไม่ทำงานแต่มีงานประจำ	101.2	3.5	6.8	12.6	7.0	10.7	25.2	22.8	12.8	- With job but not at work
1.2 ผู้ว่างงาน	62.8	6.5	24.1	16.2	4.1	5.4	2.5	3.9	0.2	1.2 Unemployed
- หางานทำ	8.4	0.8	2.1	3.4	0.5	1.3	0.1	0.3	-	- Looking for work
- ไม่หางานทำ/พร้อมที่จะทำงาน	54.3	5.7	22.0	12.8	3.6	4.1	2.4	3.5	0.2	- Not looking/available for work
2. กำลังแรงงานที่รอดูภาค	3.6	1.5	-	0.9	-	0.2	0.8	0.2	0.1	2. Seasonally inactive labor force
ผู้ไม่อยู่ในกำลังแรงงาน	2,062.1	522.2	221.8	96.9	81.5	81.0	146.3	169.1	743.2	Persons not in Labor Force
1. ทำงานบ้าน	683.5	23.3	78.8	67.9	63.5	57.8	120.4	117.9	154.2	1. Household work
2. เรียนหนังสือ	558.9	459.6	93.9	3.3	1.2	1.0	-	-	-	2. Studies
3. ยังเด็ก ขรา/ไม่สามารถทำงานได้	642.3	12.0	11.1	7.8	8.0	16.1	19.7	35.9	531.7	3. Too young/old/incapable of work
4. อื่น ๆ	177.3	27.4	37.9	18.0	8.8	6.2	6.2	15.4	57.4	4. Others

ตารางที่ 1 จำนวนประชากรอายุ 15 ปีขึ้นไป จำแนกตามกลุ่มอายุ สถานภาพแรงงาน และเพศ ภาคใต้

Table 1 POPULATION 15 YEARS AND OVER BY AGE GROUP, LABOR FORCE STATUS AND SEX, SOUTHERN REGION

สถานภาพแรงงาน	รวม	กลุ่มอายุ						LABOR FORCE STATUS			
		15-19	20-24	25-29	30-34	35-39	40-49		50-59	>=60	
ชาย	Total	3,530.1	351.8	355.0	343.7	346.8	350.7	677.6	536.0	568.5	MALE
กำลังแรงงานรวม		2,885.2	121.9	288.1	329.7	335.5	337.5	659.6	502.5	310.4	Total Labor Force
1. กำลังแรงงานปัจจุบัน		2,883.0	121.4	288.1	328.9	335.5	337.5	658.8	502.5	310.4	1. Current labor force
1.1 ผู้มีงานทำ		2,849.1	115.5	279.9	318.7	333.7	334.4	657.1	499.6	310.3	1.1 Employed
- ทำงาน		2,785.3	112.4	273.5	314.1	329.5	328.9	639.9	485.0	302.0	- At work
- ไม่ทำงานแต่มีงานประจำ		63.9	3.1	6.5	4.6	4.2	5.4	17.3	14.5	8.3	- With job but not at work
1.2 ผู้ว่างงาน		33.9	5.9	8.2	10.2	1.8	3.1	1.7	2.9	0.2	1.2 Unemployed
- ทงานทำ		4.6	0.4	1.0	2.0	0.1	0.8	0.0	0.3	-	- Looking for work
- ไม่ทงานทำ/พร้อมที่จะทำงาน		29.3	5.5	7.2	8.2	1.7	2.3	1.6	2.6	0.2	- Not looking/available for work
2. กำลังแรงงานที่รอฤดูกาล		2.2	0.5	-	0.9	-	0.0	0.8	-	-	2. Seasonally inactive labor force
ผู้ไม่อยู่ในกำลังแรงงาน		644.9	229.9	66.9	14.0	11.4	13.1	18.1	33.5	258.1	Persons not in Labor Force
1. ที่งานบ้าน		12.4	1.0	2.5	0.3	0.8	0.5	2.4	1.1	3.7	1. Household work
2. เรียนหนังสือ		239.7	200.4	37.7	1.3	-	0.3	-	-	-	2. Studies
3. ยังเด็ก ขาด/ไม่สามารถทำงานได้		286.6	6.8	7.9	2.5	6.6	10.9	11.7	21.3	219.0	3. Too young/old/incapable of work
4. อื่น ๆ		106.2	21.7	18.7	9.9	3.9	1.5	4.0	11.0	35.4	4. Others
หญิง		3,709.2	339.8	346.4	335.8	333.5	359.0	715.3	577.3	702.2	FEMALE
กำลังแรงงานรวม		2,292.1	47.5	191.5	252.9	263.4	291.1	587.1	441.6	217.0	Total Labor Force
1. กำลังแรงงานปัจจุบัน		2,290.7	46.6	191.5	252.9	263.4	291.0	587.1	441.5	216.9	1. Current labor force
1.1 ผู้มีงานทำ		2,261.9	46.0	175.6	246.8	261.1	288.7	586.3	440.5	216.9	1.1 Employed
- ทำงาน		2,224.5	45.5	175.3	238.8	258.3	283.5	578.4	432.3	212.4	- At work
- ไม่ทำงานแต่มีงานประจำ		37.3	0.5	0.3	8.0	2.8	5.2	7.9	8.2	4.4	- With job but not at work
1.2 ผู้ว่างงาน		28.9	0.6	15.9	6.1	2.3	2.3	0.8	0.9	0.1	1.2 Unemployed
- ทงานทำ		3.8	0.4	1.1	1.4	0.4	0.5	0.0	-	-	- Looking for work
- ไม่ทงานทำ/พร้อมที่จะทำงาน		25.1	0.2	14.8	4.7	1.9	1.8	0.8	0.9	0.1	- Not looking/available for work
2. กำลังแรงงานที่รอฤดูกาล		1.4	0.9	-	-	-	0.1	-	0.2	0.1	2. Seasonally inactive labor force
ผู้ไม่อยู่ในกำลังแรงงาน		1,417.2	292.3	154.9	83.0	70.1	67.9	128.2	135.7	485.1	Persons not in Labor Force
1. ที่งานบ้าน		674.1	22.2	76.3	67.6	62.7	57.3	117.9	116.7	150.4	1. Household work
2. เรียนหนังสือ		319.2	259.1	56.2	2.0	1.2	0.7	-	-	-	2. Studies
3. ยังเด็ก ขาด/ไม่สามารถทำงานได้		355.8	5.2	3.2	5.3	1.4	5.2	8.1	14.6	312.7	3. Too young/old/incapable of work
4. อื่น ๆ		71.0	5.7	19.2	8.1	4.9	4.7	2.2	4.3	22.0	4. Others

ไตรมาสที่ 1/2559 : Quarter 1/2016

หน่วยเป็นพัน : In Thousands

ตารางที่ 1 จำนวนประชากรอายุ 15 ปีขึ้นไป จำแนกตามกลุ่มอายุ สถานภาพแรงงาน เพศ และเขตการปกครอง ภาคใต้ (ต่อ)

TABLE 1 POPULATION 15 YEARS AND OVER BY AGE GROUP, LABOR FORCE STATUS, SEX AND AREA, SOUTHERN REGION (Contd.)

ไตรมาสที่ 1/2559 : Quarter 1/2016	ในเขตเทศบาล MUNICIPAL AREA						หน่วยเป็นพัน : In Thousands			
	รวม Total	15-19	20-24	25-29	30-34	35-39	40-49	50-59	>= 60	LABOR FORCE STATUS
สถานภาพแรงงาน										
ประชากรอายุ 15 ปีขึ้นไป	2,449.1	229.3	243.4	236.8	237.7	244.0	469.9	371.5	416.4	POPULATION 15 YEARS AND OVER
กำลังแรงงานรวม	1,717.8	56.3	153.7	209.6	211.6	216.7	415.1	301.8	153.0	Total Labor Force
1. กำลังแรงงานปัจจุบัน	1,716.0	55.6	153.7	209.1	211.6	216.7	414.6	301.8	153.0	1. Current labor force
1.1 ผู้มีงานทำ	1,686.1	52.7	141.3	201.5	209.5	214.1	413.5	300.7	153.0	1.1 Employed
- ทำงาน	1,666.5	52.1	140.7	199.5	207.3	211.6	408.8	296.6	149.9	- At work
- ไม่ทำงานแต่มีงานประจำ	19.6	0.6	0.5	2.0	2.2	2.5	4.7	4.2	3.1	- With job but not at work
1.2 ผู้ว่างงาน	29.9	2.9	12.4	7.6	2.2	2.6	1.1	1.1	0.1	1.2 Unemployed
- ท างานทำ	5.1	0.6	1.1	2.4	0.1	0.5	0.1	0.3	-	- Looking for work
- ไม่ท างานทำ/พร้อมที่จะทำงาน	24.8	2.3	11.3	5.3	2.1	2.1	1.0	0.8	0.1	- Not looking/available for work
2. กำลังแรงงานที่รอฤดูกาล	1.8	0.8	-	0.5	-	0.0	0.5	0.0	-	2. Seasonally inactive labor force
ผู้ไม่อยู่ในกำลังแรงงาน	731.3	173.0	89.8	27.3	26.1	27.2	54.8	69.7	263.4	Persons not in Labor Force
1. ทำงานบ้าน	229.9	5.9	22.2	19.5	21.0	19.4	45.0	48.9	48.0	1. Household work
2. เรียนหนังสือ	210.1	154.0	53.2	1.1	1.2	0.7	-	-	-	2. Studies
3. ยังเด็ก ขรา/ไม่สามารถทำงานได้	211.2	4.8	2.0	1.6	1.0	4.3	7.2	13.8	176.6	3. Too young/old/incapable of work
4. อื่น ๆ	80.0	8.4	12.4	5.1	2.9	2.7	2.6	7.1	38.8	4. Others

ตารางที่ 1 จำนวนประชากรอายุ 15 ปีขึ้นไป จำนวนตามกลุ่มอายุ สถานภาพแรงงาน เพศ และเขตการปกครอง ภาคใต้ (ต่อ)

TABLE 1 POPULATION 15 YEARS AND OVER BY AGE GROUP, LABOR FORCE STATUS, SEX AND AREA, SOUTHERN REGION (Contd.)

สถานภาพแรงงาน	ในเขตเทศบาล MUNICIPAL AREA							LABOR FORCE STATUS	
	รวม	กลุ่มอายุ Age Group							
Total	15-19	20-24	25-29	30-34	35-39	40-49	50-59	>= 60	
ประชากรอายุ 15 ปีขึ้นไป	2,449.1	243.4	243.4	236.8	237.7	244.0	469.9	371.5	416.4
ชาย	1,169.2	113.8	119.7	116.9	118.8	118.4	224.1	175.0	182.5
กำลังแรงงานรวม	930.3	37.8	85.5	112.9	116.2	115.3	216.7	159.6	86.4
1. กำลังแรงงานปัจจุบัน	928.8	37.2	85.5	112.4	116.2	115.3	216.3	159.6	86.4
1.1 ผู้มีงานทำ	912.9	34.9	80.0	108.7	115.4	113.7	215.2	158.5	86.4
- ทำงาน	902.0	34.5	79.6	107.7	114.3	113.3	213.2	155.4	83.9
- ไม่ทำงานแต่มีงานประจำ	10.9	0.4	0.4	1.0	1.1	0.5	2.0	3.1	2.5
1.2 ผู้ว่างงาน	16.0	2.3	5.5	3.7	0.8	1.5	1.1	1.0	-
- ทางานทำ	2.5	0.2	0.5	1.3	0.1	-	0.0	0.3	-
- ไม่ทำงานทำ/พร้อมที่จะทำงาน	13.5	2.1	5.0	2.4	0.8	1.5	1.0	0.7	-
2. กำลังแรงงานที่รอฤดูกาล	1.5	0.5	-	0.5	-	0.0	0.5	-	-
ผู้ไม่อยู่ในกำลังแรงงาน	238.9	76.0	34.2	4.0	2.5	3.1	7.4	15.5	96.2
1. ทำงานบ้าน	7.1	0.7	2.1	0.3	0.4	-	1.3	0.7	1.6
2. เรียนหนังสือ	90.3	67.5	21.9	0.9	-	-	-	-	-
3. ยังเด็ก/ชรา/ไม่สามารถทำงานได้	94.0	1.6	1.5	0.6	0.8	2.5	4.9	9.7	72.4
4. อื่น ๆ	47.5	6.2	8.7	2.3	1.3	0.6	1.2	5.1	22.1
หญิง	1,279.9	115.6	123.7	119.9	118.9	125.6	245.8	196.5	233.9
กำลังแรงงานรวม	787.5	18.6	68.1	96.7	95.4	101.5	198.4	142.3	66.6
1. กำลังแรงงานปัจจุบัน	787.2	18.3	68.1	96.7	95.4	101.5	198.4	142.2	66.6
1.1 ผู้มีงานทำ	773.3	17.7	61.3	92.8	94.0	100.4	198.3	142.2	66.6
- ทำงาน	764.5	17.6	61.1	91.8	92.9	98.4	195.6	141.1	66.0
- ไม่ทำงานแต่มีงานประจำ	8.8	0.1	0.2	1.0	1.1	2.0	2.8	1.0	0.6
1.2 ผู้ว่างงาน	14.0	0.6	6.9	3.9	1.4	1.1	0.0	0.1	0.1
- ทางานทำ	2.6	0.4	0.6	1.1	0.0	0.5	0.0	-	-
- ไม่ทำงานทำ/พร้อมที่จะทำงาน	11.4	0.2	6.3	2.9	1.3	0.6	-	0.1	0.1
2. กำลังแรงงานที่รอฤดูกาล	0.3	0.2	-	-	-	-	-	0.0	-
ผู้ไม่อยู่ในกำลังแรงงาน	492.4	97.0	55.6	23.3	23.5	24.1	47.5	54.2	167.2
1. ทำงานบ้าน	222.9	5.2	20.2	19.2	20.6	19.4	43.7	48.2	46.5
2. เรียนหนังสือ	119.8	86.4	31.2	0.2	1.2	0.7	-	-	-
3. ยังเด็ก/ชรา/ไม่สามารถทำงานได้	117.2	3.2	0.5	1.0	0.2	1.8	2.3	4.0	104.1
4. อื่น ๆ	32.5	2.2	3.7	2.8	1.6	2.2	1.4	2.0	16.7

หน่วยเป็นพัน : in Thousands

ตารางที่ 1 จำนวนประชากรอายุ 15 ปีขึ้นไป จำแนกตามกลุ่มอายุ สถานภาพแรงงาน เพศ และเขตการปกครอง ภาคใต้ (ต่อ)
 TABLE 1 POPULATION 15 YEARS AND OVER BY AGE GROUP, LABOR FORCE STATUS, SEX AND AREA, SOUTHERN REGION(Contd.)

ไตรมาสที่ 1/2559 : Quarter 1/2016

นอกเขตเทศบาล NON-MUNICIPAL AREA

หน่วยเป็นพัน : In Thousands

สถานภาพแรงงาน	รวม Total	กลุ่มอายุ Age Group						LABOR FORCE STATUS		
		15-19	20-24	25-29	30-34	35-39	40-49	50-59	>= 60	
ประชากรอายุ 15 ปีขึ้นไป	4,790.3	462.3	457.9	442.7	442.6	465.7	923.0	741.7	854.3	POPULATION 15 YEARS AND OVER
กำลังแรงงานรวม	3,459.5	113.1	325.9	373.0	387.2	411.9	831.6	642.3	374.5	Total Labor Force
1. กำลังแรงงานปัจจุบัน	3,457.7	112.4	325.9	372.6	387.2	411.8	831.3	642.2	374.4	1. Current labor force
1.1 ผู้มีงานทำ	3,424.8	108.8	314.3	364.0	385.3	409.0	829.9	639.4	374.2	1.1 Employed
- ทำงาน	3,343.3	105.8	308.0	353.5	380.5	400.8	809.4	620.8	364.5	- At work
- ไม่ทำงานแต่มีงานประจำ	81.6	3.0	6.2	10.6	4.8	8.2	20.5	18.6	9.7	- With job but not at work
1.2 ผู้ว่างงาน	32.9	3.6	11.7	8.6	1.9	2.8	1.4	2.8	0.2	1.2 Unemployed
- หางานทำ	3.4	0.1	1.0	1.1	0.4	0.8	-	-	-	- Looking for work
- ไม่หางานทำ/พร้อมที่จะทำงาน	29.5	3.5	10.7	7.6	1.5	2.0	1.4	2.8	0.2	- Not looking/available for work
2. กำลังแรงงานที่รอฤดูกาล	1.8	0.7	-	0.4	-	0.1	0.3	0.2	0.1	2. Seasonally inactive labor force
ผู้ไม่อยู่ในกำลังแรงงาน	1,330.8	349.2	132.0	69.7	55.4	53.8	91.4	99.4	479.8	Persons not in Labor Force
1. ทำงานบ้าน	453.6	17.4	56.6	48.4	42.5	38.3	75.3	69.0	106.1	1. Household work
2. เรียนหนังสือ	348.8	305.6	40.8	2.2	-	0.3	-	-	-	2. Studies
3. ยังเด็ก ขรา/ไม่สามารถทำงานได้	431.1	7.2	9.1	6.1	7.1	11.8	12.6	22.1	355.1	3. Too young/old/incapable of work
4. อื่น ๆ	97.3	19.0	25.5	12.9	5.9	3.5	3.5	8.3	18.6	4. Others

ตารางที่ 1 จำนวนประชากรอายุ 15 ปีขึ้นไป จำนวนตามกลุ่มอายุ สถานภาพแรงงาน เพศ และเขตการปกครอง ภาคใต้ (ต่อ)
TABLE 1 POPULATION 15 YEARS AND OVER BY AGE GROUP, LABOR FORCE STATUS, SEX AND AREA, SOUTHERN REGION(Contd.)

สถานภาพแรงงาน	กลุ่มอายุ Age Group							LABOR FORCE STATUS		
	รวม Total	15-19	20-24	25-29	30-34	35-39	40-49		50-59	>= 60
ประชากรอายุ 15 ปีขึ้นไป ชาย	4,790.3	462.3	457.9	442.7	442.6	465.7	923.0	741.7	854.3	POPULATION 15 YEARS AND OVER MALE
กำลังแรงงานรวม	2,361.0	238.0	235.3	226.8	228.1	232.3	453.5	360.9	386.0	Total Labor Force
1. กำลังแรงงานปัจจุบัน	1,954.9	84.1	202.6	216.8	219.2	222.3	442.8	343.0	224.1	1. Current labor force
1.1 ผู้มีงานทำ	1,936.3	80.5	199.9	210.0	218.3	220.6	441.9	341.1	223.9	1.1 Employed
- ทำงาน	1,883.3	77.9	193.8	206.4	215.1	215.7	426.6	329.6	218.1	- At work
- ไม่ทำงานแต่มีงานประจำ	53.0	2.6	6.1	3.6	3.2	5.0	15.3	11.4	5.9	- With job but not at work
1.2 ผู้ว่างงาน	17.9	3.6	2.7	6.5	1.0	1.6	0.6	1.9	0.2	1.2 Unemployed
- ทวงงมหา	2.1	0.1	0.5	0.7	-	0.8	-	-	-	- Looking for work
- ไม่ทวงงมหา/พร้อมที่จะทำงาน	15.8	3.5	2.2	5.8	1.0	0.8	0.6	1.9	0.2	- Not looking/available for work
2. กำลังแรงงานที่รอฤดูกาล	0.7	-	-	0.4	-	-	0.3	-	-	2. Seasonally inactive labor force
ผู้ไม่อยู่ในกำลังแรงงาน	406.0	153.9	32.7	10.0	8.9	10.0	10.7	18.0	161.9	Persons not in Labor Force
1. ที่งานบ้าน	5.4	0.3	0.5	-	0.4	0.5	1.1	0.5	2.1	1. Household work
2. เรียนหนังสือ	149.3	132.9	15.8	0.4	-	0.3	-	-	-	2. Studies
3. ยังเด็ก ซรา/ไม่สามารถทำงานได้	192.6	5.2	6.5	1.9	5.8	8.3	6.8	11.5	146.5	3. Too young/old/incapable of work
4. อื่น ๆ	58.8	15.5	10.0	7.7	2.6	1.0	2.8	6.0	13.3	4. Others
หญิง	2,429.3	224.3	222.6	215.9	214.6	233.4	469.5	380.8	468.3	FEMALE
กำลังแรงงานรวม	1,504.6	29.0	123.3	156.2	168.0	189.7	388.7	299.4	150.4	Total Labor Force
1. กำลังแรงงานปัจจุบัน	1,503.5	28.3	123.3	156.2	168.0	189.5	388.7	299.2	150.3	1. Current labor force
1.1 ผู้มีงานทำ	1,488.6	28.3	114.3	154.0	167.0	188.3	388.0	298.4	150.3	1.1 Employed
- ทำงาน	1,460.0	27.9	114.2	147.0	165.4	185.1	382.8	291.2	146.5	- At work
- ไม่ทำงานแต่มีงานประจำ	28.5	0.4	0.1	7.0	1.7	3.2	5.2	7.2	3.8	- With job but not at work
1.2 ผู้ว่างงาน	14.9	-	9.0	2.2	0.9	1.2	0.8	0.9	-	1.2 Unemployed
- ทวงงมหา	1.2	-	0.5	0.3	0.4	-	-	-	-	- Looking for work
- ไม่ทวงงมหา/พร้อมที่จะทำงาน	13.7	-	8.5	1.8	0.6	1.2	0.8	0.9	-	- Not looking/available for work
2. กำลังแรงงานที่รอฤดูกาล	1.1	0.7	-	-	-	0.1	-	0.2	0.1	2. Seasonally inactive labor force
ผู้ไม่อยู่ในกำลังแรงงาน	924.8	195.3	99.3	59.7	46.6	43.8	80.8	81.4	317.9	Persons not in Labor Force
1. ที่งานบ้าน	448.2	17.1	56.1	48.4	42.1	37.9	74.2	68.5	104.0	1. Household work
2. เรียนหนังสือ	199.5	172.7	25.0	1.8	-	-	-	-	-	2. Studies
3. ยังเด็ก ซรา/ไม่สามารถทำงานได้	238.6	2.0	2.7	4.2	1.2	3.4	5.8	10.6	208.6	3. Too young/old/incapable of work
4. อื่น ๆ	38.5	3.5	15.5	5.3	3.3	2.5	0.8	2.4	5.3	4. Others

ไตรมาสที่ 1/2559 : Quarter 1/2016

นอกเขตเทศบาล NON-MUNICIPAL AREA

หน่วยเป็นพัน : In Thousands

ตารางที่ 2 จำนวนประชากรอายุ 15 ปีขึ้นไป จำแนกตามสถานภาพสมรส สถานภาพแรงงาน ภาคใต้

TABLE 2 POPULATION 15 YEARS AND OVER BY MARITAL STATUS, LABOR FORCE STATUS, SOUTHERN REGION

ไตรมาสที่ 1/2559 : Quarter 1/2016

หน่วยเป็นพัน : In Thousands

สถานภาพแรงงาน	รวม				เคยสมรส Ever-Married			LABOR FORCE STATUS	
	โสด Single	สมรส Married	หม้าย Widowed	หย่า Divorced	แยกกันอยู่ Separated	ไม่ทราบ Unknown	1. Current labor force	2. Seasonally inactive labor force	
ยอดรวม	1,880.5	4,507.8	583.5	110.0	157.3	0.3	TOTAL		
กำลังแรงงานรวม	1,126.4	3,584.5	239.1	92.5	134.8	0.0	Total Labor Force		
1. กำลังแรงงานปัจจุบัน	1,123.8	3,583.6	239.0	92.5	134.8	0.0	1. Current labor force		
1.1 ผู้มีงานทำ	1,078.5	3,569.8	239.0	91.5	132.2	0.0	1.1 Employed		
- ทำงาน	1,065.1	3,494.9	234.8	89.4	125.6	0.0	- At work		
- ไม่ทำงานแต่มีงานประจำ	13.4	74.9	4.2	2.1	6.5	-	- With job but not at work		
1.2 ผู้ว่างงาน	45.3	13.8	0.0	1.0	2.6	-	1.2 Unemployed		
- หางานทำ	5.2	2.2	-	0.0	0.9	-	- Looking for work		
- ไม่ทำงานทำพร้อมที่จะทำงาน	40.1	11.6	0.0	0.9	1.7	-	- Not looking/available for work		
2. กำลังแรงงานที่รอดูกาล	2.6	0.9	0.1	-	-	-	2. Seasonally inactive labor force		
ผู้ไม่อยู่ในกำลังแรงงาน	754.2	923.3	344.4	17.5	22.5	0.3	Persons not in Labor Force		
1. ทำงานบ้าน	43.1	557.7	60.0	10.1	12.8	-	1. Household work		
2. เรียนหนังสือ	551.8	6.7	-	0.4	-	-	2. Studies		
3. ยังเด็ก ขรา/ไม่สามารถทำงานได้	85.3	272.2	274.0	3.9	6.8	0.3	3. Too young/old/incapable of work		
4. อื่น ๆ	74.0	86.7	10.4	3.2	2.9	-	4. Others		

ตารางที่ 2 จำนวนประชากรอายุ 15 ปีขึ้นไป จำแนกตามสถานภาพสมรส สถานภาพแรงงาน และเพศ ภาคใต้

TABLE 2 POPULATION 15 YEARS AND OVER BY MARITAL STATUS, LABOR FORCE STATUS AND SEX, SOUTHERN REGION

ไตรมาสที่ 1/2559 : Quarter 1/2016

หน่วยเป็นพัน : In Thousands

สถานภาพแรงงาน	รวม					เคยสมรส Ever-Married				LABOR FORCE STATUS	
	Total	โสด Single	สมรส Married	หม้าย Widowed	หย่า Divorced	แยกกันอยู่ Separated	ไม่ทราบ Unknown	1. Current labor force	2. Seasonally inactive labor force	Persons not in Labor Force	Others
ชาย	3,530.1	1,080.7	2,226.5	116.4	42.5	64.0	0.0	MALE			
กำลังแรงงานรวม	2,885.2	733.3	2,000.8	54.0	38.3	58.8	0.0	Total Labor Force			
1. กำลังแรงงานปัจจุบัน	2,883.0	731.8	2,000.0	54.0	38.3	58.8	0.0	1. Current labor force			
1.1 ผู้มีงานทำ	2,849.1	706.6	1,992.7	54.0	38.1	57.8	0.0	1.1 Employed			
- ทำงาน	2,785.3	696.4	1,944.7	53.6	36.5	53.9	0.0	- At work			
- ไม่ทำงานแต่มีงานประจำ	63.9	10.2	48.0	0.3	1.5	3.8	-	- With job but not at work			
1.2 ผู้ว่างงาน	33.9	25.3	7.3	-	0.2	1.1	-	1.2 Unemployed			
- หางานทำ	4.6	2.4	1.5	-	-	0.8	-	- Looking for work			
- ไม่หางานทำ/พร้อมที่จะทำงาน	29.3	22.9	5.9	-	0.2	0.3	-	- Not looking/available for work			
2. กำลังแรงงานที่รอฤดูกาล	2.2	1.5	0.7	-	-	-	-	2. Seasonally inactive labor force			
ผู้ไม่อยู่ในกำลังแรงงาน	644.9	347.3	225.8	62.4	4.2	5.2	-	Persons not in Labor Force			
1. ทำงานบ้าน	12.4	5.0	5.9	1.3	-	0.2	-	1. Household work			
2. เรียนหนังสือ	239.7	238.0	1.7	-	-	-	-	2. Studies			
3. ยังเด็ก ขร./ไม่สามารถทำงานได้	286.6	47.5	175.2	56.8	2.6	4.5	-	3. Too young/old/incapable of work			
4. อื่น ๆ	106.2	56.9	43.0	4.3	1.6	0.5	-	4. Others			
หญิง	3,709.2	799.9	2,281.3	467.2	67.5	93.2	0.3	FEMALE			
กำลังแรงงานรวม	2,292.1	393.0	1,583.8	185.2	54.2	76.0	-	Total Labor Force			
1. กำลังแรงงานปัจจุบัน	2,290.7	391.9	1,583.6	185.0	54.2	76.0	-	1. Current labor force			
1.1 ผู้มีงานทำ	2,261.9	371.9	1,577.1	185.0	53.4	74.4	-	1.1 Employed			
- ทำงาน	2,224.5	368.7	1,550.2	181.1	52.8	71.7	-	- At work			
- ไม่ทำงานแต่มีงานประจำ	37.3	3.2	27.0	3.9	0.6	2.7	-	- With job but not at work			
1.2 ผู้ว่างงาน	28.9	20.1	6.5	0.0	0.7	1.6	-	1.2 Unemployed			
- หางานทำ	3.8	2.8	0.8	-	0.0	0.1	-	- Looking for work			
- ไม่หางานทำ/พร้อมที่จะทำงาน	25.1	17.2	5.7	0.0	0.7	1.4	-	- Not looking/available for work			
2. กำลังแรงงานที่รอฤดูกาล	1.4	1.1	0.2	0.1	-	-	-	2. Seasonally inactive labor force			
ผู้ไม่อยู่ในกำลังแรงงาน	1,417.2	406.8	697.5	282.0	13.4	17.3	0.3	Persons not in Labor Force			
1. ทำงานบ้าน	671.1	38.1	551.7	58.7	10.1	12.6	-	1. Household work			
2. เรียนหนังสือ	319.2	313.8	5.1	-	0.4	-	-	2. Studies			
3. ยังเด็ก ขร./ไม่สามารถทำงานได้	355.8	37.8	97.0	217.2	1.2	2.2	0.3	3. Too young/old/incapable of work			
4. อื่น ๆ	71.0	17.1	43.8	6.1	1.7	2.5	-	4. Others			

ตารางที่ 2 จำนวนประชากรอายุ 15 ปีขึ้นไป จำแนกตามสถานภาพสมรส สถานภาพแรงงาน เพศ และเขตการปกครอง ภาคใต้ (ต่อ)
TABLE 2 POPULATION 15 YEARS AND OVER BY MARITAL STATUS, LABOR FORCE STATUS, SEX AND AREA, SOUTHERN REGION (Contd.)

สถานีการปฏิบัติงาน	ในเขตเทศบาล MUNICIPAL AREA										LABOR FORCE STATUS
	รวม					เคยสมรส Ever-Married					
	Total	โสด Single	สมรส Married	หม้าย Widowed	หย่า Divorced	แยกกันอยู่ Separated	ไม่ทราบ Unknown				
ยอดรวม	2,449.1	701.5	1,461.7	195.6	40.1	50.2	0.0	TOTAL			
ชาย	1,169.2	371.7	724.5	38.3	16.9	17.7	0.0	MALE			
กำลังแรงงานรวม	930.3	247.1	637.6	16.2	14.5	14.9	0.0	Total Labor Force			
1. กำลังแรงงานปัจจุบัน	928.8	245.6	637.6	16.2	14.5	14.9	0.0	1. Current labor force			
1.1 ผู้มีงานทำ	912.9	234.5	633.2	16.2	14.4	14.5	0.0	1.1 Employed			
- ทำงาน	902.0	232.6	624.6	16.1	14.4	14.4	0.0	- At work			
- ไม่ทำงานแต่มีงานประจำ	10.9	1.9	8.6	0.1	0.1	0.1	-	- With job but not at work			
1.2 ผู้ว่างงาน	16.0	11.1	4.4	-	0.1	0.4	-	1.2 Unemployed			
- หางานทำ	2.5	1.1	1.1	-	-	0.3	-	- Looking for work			
- ไม่หางานทำ/พร้อมที่จะทำงาน	13.5	10.0	3.3	-	0.1	0.1	-	- Not looking/available for work			
2. กำลังแรงงานที่รอฤดูกาล	1.5	1.5	-	-	-	-	-	2. Seasonally inactive labor force			
ผู้ไม่อยู่ในกำลังแรงงาน	238.9	124.6	86.9	22.2	2.4	2.8	-	Persons not in Labor Force			
1. ที่งานบ้าน	7.1	3.8	1.8	1.3	-	0.1	-	1. Household work			
2. เรียนหนังสือ	90.3	89.0	1.4	-	-	-	-	2. Studies			
3. ยังเด็ก หรือไม่สามารถทำงานได้	94.0	13.2	58.6	18.5	1.4	2.4	-	3. Too young/old/incapable of work			
4. อื่น ๆ	47.5	18.6	25.1	2.4	1.0	0.4	-	4. Others			
หญิง	1,279.9	329.8	737.2	157.3	23.2	32.5	-	FEMALE			
กำลังแรงงานรวม	787.5	182.6	500.5	58.1	18.2	28.1	-	Total Labor Force			
1. กำลังแรงงานปัจจุบัน	787.2	182.3	500.5	58.0	18.2	28.1	-	1. Current labor force			
1.1 ผู้มีงานทำ	773.3	172.4	498.1	58.0	18.0	26.8	-	1.1 Employed			
- ทำงาน	764.5	170.9	491.7	57.8	17.5	26.6	-	- At work			
- ไม่ทำงานแต่มีงานประจำ	8.8	1.5	6.4	0.2	0.5	0.2	-	- With job but not at work			
1.2 ผู้ว่างงาน	14.0	9.9	2.4	0.0	0.3	1.3	-	1.2 Unemployed			
- หางานทำ	2.6	2.3	0.1	-	0.0	0.1	-	- Looking for work			
- ไม่หางานทำ/พร้อมที่จะทำงาน	11.4	7.6	2.3	0.0	0.2	1.2	-	- Not looking/available for work			
2. กำลังแรงงานที่รอฤดูกาล	0.3	0.2	-	0.0	-	-	-	2. Seasonally inactive labor force			
ผู้ไม่อยู่ในกำลังแรงงาน	492.4	147.3	236.6	99.2	5.0	4.3	-	Persons not in Labor Force			
1. ที่งานบ้าน	222.9	10.9	182.2	23.6	3.0	3.3	-	1. Household work			
2. เรียนหนังสือ	119.8	116.5	3.2	-	-	-	-	2. Studies			
3. ยังเด็ก หรือไม่สามารถทำงานได้	117.2	12.3	31.9	71.2	1.0	0.8	-	3. Too young/old/incapable of work			
4. อื่น ๆ	32.5	7.5	19.4	4.5	1.0	0.3	-	4. Others			

ไตรมาสที่ 1/2559 : Quarter 1/2016

หน่วยเป็นพัน : in Thousands

ตารางที่ 2 จำนวนประชากรอายุ 15 ปีขึ้นไป จำแนกตามสถานภาพสมรส สถานภาพแรงงาน เพศ และเขตการปกครอง ภาคใต้ (ต่อ)
TABLE 2 POPULATION 15 YEARS AND OVER BY MARITAL STATUS, LABOR FORCE STATUS, SEX AND AREA, SOUTHERN REGION (Contd.)

ไตรมาสที่ 1/2559 : Quarter 1/2016

หน่วยเป็นพัน : In Thousands

สถานภาพแรงงาน	รวม				เขตเทศบาล NON-MUNICIPAL AREA				LABOR FORCE STATUS
	Total	โสด Single	สมรส Married	หม้าย Widowed	เคยสมรส Ever-Married	หย่า Divorced	แยกกันอยู่ Separated	ไม่ทราบ Unknown	
ยอดรวม	4,790.3	1,179.1	3,046.1	387.9	69.9	107.1	0.3	TOTAL	
ชาย	2,361.0	709.0	1,502.0	78.0	25.6	46.3	-	MALE	
กำลังแรงงานรวม	1,954.9	486.3	1,363.1	37.8	23.8	44.0	-	Total Labor Force	
1. กำลังแรงงานปัจจุบัน	1,954.2	486.3	1,362.4	37.8	23.8	44.0	-	1. Current labor force	
1.1 ผู้มีงานทำ	1,936.3	472.1	1,359.5	37.8	23.6	43.3	-	1.1 Employed	
- ทำงาน	1,883.3	463.8	1,320.1	37.6	22.2	39.6	-	- At work	
- ไม่ทำงานแต่มีงานประจำ	53.0	8.3	39.4	0.2	1.5	3.7	-	- With job but not at work	
1.2 ผู้ว่างงาน	17.9	14.2	2.9	-	0.2	0.7	-	1.2 Unemployed	
- หางานทำ	2.1	1.3	0.4	-	-	0.5	-	- Looking for work	
- ไม่หางานทำ/พร้อมที่จะทำงาน	15.8	12.9	2.6	-	0.2	0.2	-	- Not looking/available for work	
2. กำลังแรงงานที่รอฤดูกาล	0.7	-	0.7	-	-	-	-	2. Seasonally inactive labor force	
ผู้ไม่อยู่ในกำลังแรงงาน	406.0	222.8	138.9	40.2	1.8	2.4	-	Persons not in Labor Force	
1. ที่ทำงานบ้าน	5.4	1.2	4.1	-	-	0.1	-	1. Household work	
2. เรียนหนังสือ	149.3	149.0	0.3	-	-	-	-	2. Studies	
3. ยังเด็ก ขร/ไม่สามารถทำงานได้	192.6	34.2	116.6	38.3	1.2	2.2	-	3. Too young/old/incapable of work	
4. อื่น ๆ	58.8	38.3	17.9	1.9	0.5	0.1	-	4. Others	
หญิง	2,429.3	470.0	1,544.1	309.9	44.3	60.8	0.3	FEMALE	
กำลังแรงงานรวม	1,504.6	210.5	1,083.2	127.1	36.0	47.8	-	Total Labor Force	
1. กำลังแรงงานปัจจุบัน	1,503.5	209.6	1,083.1	127.0	36.0	47.8	-	1. Current labor force	
1.1 ผู้มีงานทำ	1,488.6	199.5	1,079.0	127.0	35.5	47.6	-	1.1 Employed	
- ทำงาน	1,460.0	197.8	1,058.5	123.3	35.4	45.1	-	- At work	
- ไม่ทำงานแต่มีงานประจำ	28.5	1.7	20.6	3.7	0.1	2.5	-	- With job but not at work	
1.2 ผู้ว่างงาน	14.9	10.1	4.0	-	0.5	0.2	-	1.2 Unemployed	
- หางานทำ	1.2	0.6	0.7	-	-	-	-	- Looking for work	
- ไม่หางานทำ/พร้อมที่จะทำงาน	13.7	9.6	3.4	-	0.5	0.2	-	- Not looking/available for work	
2. กำลังแรงงานที่รอฤดูกาล	1.1	0.9	0.2	0.1	-	-	-	2. Seasonally inactive labor force	
ผู้ไม่อยู่ในกำลังแรงงาน	924.8	259.6	460.9	182.8	8.4	12.9	0.3	Persons not in Labor Force	
1. ที่ทำงานบ้าน	448.2	27.2	369.6	35.1	7.1	9.3	-	1. Household work	
2. เรียนหนังสือ	199.5	197.3	1.8	-	0.4	-	-	2. Studies	
3. ยังเด็ก ขร/ไม่สามารถทำงานได้	238.6	25.5	65.1	146.0	0.2	1.4	0.3	3. Too young/old/incapable of work	
4. อื่น ๆ	38.5	9.6	24.4	1.6	0.7	2.2	-	4. Others	

ตารางที่ 3 จำนวนประชากรอายุ 15 ปีขึ้นไป จำแนกตามระดับการศึกษาที่สำเร็จ สถานภาพแรงงาน ภาคใต้
 TABLE 3 POPULATION 15 YEARS AND OVER BY LEVEL OF EDUCATIONAL ATTAINMENT, LABOR FORCE STATUS, SOUTHERN REGION

ไตรมาสที่ 1/2559 - Quarter 1/2016

หน่วยนับพัน : in Thousands

สถานภาพแรงงาน	รวม				ระดับมัธยมศึกษาตอนต้น Upper Secondary Level						ระดับมัธยมศึกษา Higher Level				LABOR FORCE STATUS
	ไม่ การศึกษา No schooling	ไม่ สมบูรณ์ Incomplete primary	ต่ำกว่า ประถมศึกษา Below primary	ทั้งหมด รวม Total	ประถมศึกษา Primary	มัธยมศึกษา ตอนต้น Lower Secondary	มัธยมศึกษา ตอนต้น General/ Academic	มัธยมศึกษา สายอาชีพ Vocational	ครู ฝึกสอน Teacher Training	ครู ฝึกสอน Teacher Training	อาชีวศึกษา สายอาชีพ Academic	อาชีวศึกษา สายอาชีพ Technical Education	อาชีวศึกษา สายอาชีพ Higher Technical Education	อื่นๆ Others	
ชาย	374.2	1,375.9	1,764.1	1,319.1	937.2	257.7	659.4	338.3	154.6	10.7	45.9	TOTAL			
หญิง	160.8	888.1	1,048.9	830.9	715.9	189.9	591.4	288.2	122.8	7.1	38.4	Total Labor Force			
1. กำลังแรงงานทั้งหมด	160.8	888.0	1,048.8	829.5	714.7	189.9	591.4	288.2	122.8	7.1	38.4	1. Current labor force			
1.1 ผู้มีงานทำ	158.9	884.2	1,043.1	821.1	706.5	187.1	575.3	283.9	120.8	7.1	38.4	11 Employed			
- ทำงาน	157.6	855.5	1,013.1	804.7	695.3	183.7	572.7	278.1	120.8	7.1	38.3	- At work			
- ไม่ทำงานแต่มีงานประจำ	1.3	28.7	31.0	16.4	11.3	3.4	2.6	5.8	-	-	0.1	- With job but not at work			
1.2 ผู้ว่างงาน	1.8	3.8	5.6	8.5	8.2	2.8	16.1	4.3	2.0	-	-	12 Unemployed			
- ทำงาน	0.4	0.1	0.5	1.0	0.5	0.8	3.1	0.3	-	-	-	- Looking for work			
- ไม่ทำงานแต่พร้อมที่จะทำงาน	1.5	3.6	5.1	7.5	7.7	2.0	13.0	4.1	2.0	-	-	- Not looking/available for work			
2. กำลังแรงงานที่ว่างงาน	-	0.1	0.9	1.4	1.1	-	-	-	-	-	-	2. Seasonally inactive labor force			
ผู้มีงานทำในกำลังแรงงาน	213.5	487.8	701.3	488.2	221.3	67.8	68.1	50.1	31.9	3.6	7.5	Persons not in Labor Force			
1. ทำงานบ้าน	44.7	160.2	204.9	112.0	86.2	19.2	38.1	31.6	5.9	0.7	1.9	1. Household work			
2. เรียนหนังสือ	-	1.2	1.2	310.4	81.5	37.6	1.9	4.5	1.8	-	-	2. Studies			
3. มีหน้าที่/อาชีพ/ไม่ทราบการทำงาน	165.8	313.8	479.6	246.6	195.5	3.6	6.0	5.7	4.7	2.8	3.3	3. Too young/old/incapable of work			
4. อื่น ๆ	3.0	12.6	15.6	41.2	34.2	7.5	22.1	8.4	19.5	0.0	2.3	4. Others			

1/ รวมครูฝึกสอนสั้น 2/ Including Short Course Vocational

ตารางที่ 3 จำนวนประชากร 15 ปีขึ้นไป จำนวนระดับการศึกษา สถานภาพแรงงาน และเพศ
 TABLE 3 POPULATION 15 YEARS AND OVER BY LEVEL OF EDUCATIONAL ATTAINMENT, LABOR FORCE STATUS AND SEX, SOUTHERN REGION

สถานภาพแรงงาน	รวม	ไม่ เข้า โรงเรียน	ไม่ เข้า โรงเรียน No schooling	ไม่ เข้า โรงเรียน Incomplete primary	ประถมศึกษา Primary	ระดับ ต้น Lower Secondary	ระดับมัธยมศึกษา				ระดับ สูง Higher Level	ไม่ รู้ Unknown	รวม	ชาย Male	หญิง Female	รวม	สถานะ แรงงาน Labor Force Status				
							ระดับมัธยมศึกษาตอนต้น		ระดับมัธยมศึกษาตอนปลาย									ระดับ สูง Higher Level	ไม่ รู้ Unknown	รวม	สถานะ แรงงาน Labor Force Status
							สามัญ General/ Academic	วิชาชีพ Vocational	สามัญ General/ Academic	วิชาชีพ Teacher Training											
รวม	3,550.1	134.8	612.4	949.7	708.1	474.3	146.7	0.3	268.9	153.9	54.1	6.2	18.8	15.3	18.8	MALE					
กรุงเทพมหานคร	2,885.2	84.6	463.5	811.1	529.7	416.9	118.4	-	252.8	144.8	43.3	4.8	15.3	15.3	15.3	Total Labor Force					
1. ระดับประถมศึกษา	2,883.0	84.6	463.5	810.2	529.3	416.8	118.4	-	252.8	144.8	43.3	4.8	15.3	15.3	15.3	1. Current Labor force					
1.1 ศึกษาระดับ ต้น	2,849.1	84.3	460.5	797.9	524.2	411.2	117.8	-	247.9	142.7	42.6	4.8	15.3	15.3	15.3	1.1 Employed					
1.2 ศึกษาระดับ ต้น	2,785.3	83.5	441.6	775.3	516.6	403.4	114.9	-	246.7	140.7	42.6	4.8	15.3	15.3	15.3	- At work					
1.3 ศึกษาระดับ ต้น	63.9	0.8	18.9	22.6	7.7	7.8	2.9	-	1.2	2.0	-	-	0.1	0.1	0.1	- With job but not at work					
1.4 ศึกษาระดับ ต้น	53.9	0.4	2.9	12.3	5.1	4.8	0.7	-	4.9	2.1	0.8	-	-	-	-	1.2 Unemployed					
1.5 ศึกษาระดับ ต้น	4.6	0.1	0.1	2.2	0.7	0.2	0.7	-	0.5	0.2	-	-	-	-	-	- Looking for work					
1.6 ศึกษาระดับ ต้น	29.3	0.3	2.8	10.1	4.5	4.6	-	-	4.3	1.9	0.8	-	-	-	-	- Not looking/available for work					
1.7 ศึกษาระดับ ต้น	2.2	-	-	0.9	0.4	0.9	-	-	-	-	-	-	-	-	-	- 2. Seasonally inactive labor force					
1.8 ศึกษาระดับ ต้น	644.9	50.2	148.9	138.6	178.4	59.4	28.3	0.3	16.1	9.1	10.8	1.4	3.4	3.4	3.4	Persons not in Labor Force					
1.9 ศึกษาระดับ ต้น	12.4	0.1	1.8	4.2	1.4	2.6	0.7	-	1.5	0.3	-	-	-	-	-	1. Household work					
2. ศึกษาระดับ ต้น	239.7	-	0.1	58.5	131.5	21.2	20.4	-	-	1.9	-	-	-	-	-	2. Studies					
3. ศึกษาระดับ ต้น	286.6	48.5	138.4	54.8	21.2	27.8	17.5	4.7	3.6	3.2	2.5	1.4	1.8	1.8	1.8	3. Too young/old/incapable of work					
4. ศึกษาระดับ ต้น	106.2	1.6	8.7	21.2	27.8	17.5	4.7	-	11.0	3.6	8.3	0.0	1.6	1.6	1.6	4. Others					
นนทบุรี	3,709.2	239.4	763.6	814.3	611.0	460.9	111.0	2.0	396.6	184.4	109.5	4.5	27.1	27.1	27.1	FEEMALE					
กรุงเทพมหานคร	2,822.1	76.1	424.7	532.2	301.2	299.0	71.4	0.7	338.6	163.4	79.4	2.3	23.0	23.0	23.0	Total Labor Force					
1. ระดับประถมศึกษา	2,290.7	76.1	424.5	532.2	300.2	298.8	71.4	0.7	338.6	163.4	79.4	2.3	23.0	23.0	23.0	1. Current Labor force					
1.1 ศึกษาระดับ ต้น	2,261.9	74.7	423.7	529.2	296.8	295.3	69.3	0.7	327.4	161.2	78.2	2.3	23.0	23.0	23.0	1.1 Employed					
1.2 ศึกษาระดับ ต้น	2,224.5	74.1	413.9	520.1	288.1	291.9	68.8	0.7	326.0	157.4	78.2	2.3	23.0	23.0	23.0	- At work					
1.3 ศึกษาระดับ ต้น	373	0.6	9.8	9.2	8.7	3.5	0.5	-	1.4	3.8	-	-	-	-	-	- With job but not at work					
1.4 ศึกษาระดับ ต้น	28.9	1.5	0.8	3.0	3.4	3.4	2.2	-	11.2	2.2	1.2	-	-	-	-	1.2 Unemployed					
1.5 ศึกษาระดับ ต้น	3.8	0.3	-	0.0	0.3	0.3	0.1	-	2.6	0.0	-	-	-	-	-	- Looking for work					
1.6 ศึกษาระดับ ต้น	25.1	1.1	0.8	3.0	3.0	3.1	2.0	-	8.6	2.2	1.2	-	-	-	-	- Not looking/available for work					
1.7 ศึกษาระดับ ต้น	1.4	-	0.1	-	1.0	0.2	-	-	-	-	-	-	-	-	-	- 2. Seasonally inactive labor force					
1.8 ศึกษาระดับ ต้น	1,417.2	163.3	338.9	282.1	309.8	161.9	39.5	1.3	52.0	41.0	21.1	2.2	4.1	4.1	4.1	Persons not in Labor Force					
1.9 ศึกษาระดับ ต้น	671.1	44.6	158.4	178.7	110.7	83.6	18.6	0.2	36.6	31.3	5.9	0.7	1.9	1.9	1.9	1. Household work					
2. ศึกษาระดับ ต้น	318.2	-	1.1	61.6	178.9	54.2	17.2	-	1.9	2.5	1.8	-	-	-	-	2. Studies					
3. ศึกษาระดับ ต้น	358.8	117.3	175.4	37.8	6.8	7.4	1.1	-	2.4	2.5	2.2	1.4	1.5	1.5	1.5	3. Too young/old/incapable of work					
4. ศึกษาระดับ ต้น	71.0	1.4	4.0	4.0	13.4	16.6	2.8	1.1	11.1	4.8	11.2	-	0.7	0.7	0.7	4. Others					

U/ รวมอาชีวศึกษา V/ รวมอาชีวศึกษา

ตารางที่ 3 จำนวนประชากร 15 ปีขึ้นไป จำแนกตามระดับการศึกษาที่สำเร็จ สถานภาพแรงงาน เพศ และเขตภาคใต้ตอนล่าง ภาคใต้ (ต่อ)
TABLE 3 POPULATION 15 YEARS AND OVER BY LEVEL OF EDUCATIONAL ATTAINMENT, LABOR FORCE STATUS, SEX AND AREA, SOUTHERN REGION (Cont'd)

สถานภาพแรงงาน Employment Status	ภูมิภาคภาคใต้ตอนล่าง Southern Region (Cont'd)												รวม Total	ไม่ รู้ No schooling	ยังไม่ จบ การศึกษา Incomplete primary	ระดับ ประถมศึกษา Primary	ระดับ มัธยมศึกษา ตอนต้น Lower Secondary	ระดับ มัธยมศึกษา ตอนปลาย Upper Secondary Level				อุดมศึกษา Higher Level			อื่นๆ Others	รวม Total	สถานะ แรงงาน Labor Force Status
	ชาย Male	หญิง Female	รวม Total	อาชีวศึกษา Vocational	ศึกษา ทั่วไป General/ Academic	อาชีวศึกษา Teacher Training	อาชีวศึกษา Academic	อุดมศึกษา Higher Education	อุดมศึกษา Technical Education	อาชีวศึกษา Teacher Training	อุดมศึกษา Higher Education	อื่นๆ Others															
																		ไม่ รู้ No schooling	ยังไม่ จบ การศึกษา Incomplete primary	ระดับ ประถมศึกษา Primary	ระดับ มัธยมศึกษา ตอนต้น Lower Secondary	อาชีวศึกษา Vocational	ศึกษา ทั่วไป General/ Academic	อาชีวศึกษา Teacher Training			
ชาย Male	2,469.1	1,02.7	403.2	443.3	446.0	330.6	1,134.4	0.6	353.0	163.0	71.1	2.7	19.6	17.0	1.1	19.6	1.1	Employed									
หญิง Female	1,717.8	49.4	228.8	332.0	272.4	235.5	80.0	0.1	314.1	135.3	51.0	2.2	17.0	17.0	1.1	17.0	1.1	Unemployed									
รวม Total	1,716.0	49.4	228.8	331.0	272.4	234.7	80.0	0.1	314.1	135.3	51.0	2.2	17.0	17.0	1.1	17.0	1.1	Unemployed									
1. ผู้เรียน - นักเรียน	1,686.1	48.6	228.1	325.5	267.6	231.2	79.2	0.1	303.6	132.4	50.6	2.2	17.0	17.0	1.1	17.0	1.1	Unemployed									
2. ผู้ว่างงาน - คนว่างงาน	1,666.5	48.0	223.4	321.5	264.6	227.7	78.4	0.1	302.1	131.0	50.6	2.2	16.9	16.9	1.1	16.9	1.1	Unemployed									
3. ผู้ว่างงาน - คนว่างงาน	19.6	0.6	4.7	4.0	3.0	3.5	0.8	-	1.6	1.4	-	-	0.1	0.1	-	0.1	-	Unemployed									
4. ผู้ว่างงาน - คนว่างงาน	29.9	0.8	0.7	5.5	4.9	3.5	0.8	-	10.5	3.0	0.4	-	-	-	-	-	-	Unemployed									
5. ผู้ว่างงาน - คนว่างงาน	5.1	0.4	0.1	0.9	0.2	0.2	0.4	-	2.5	0.3	-	-	-	-	-	-	-	Unemployed									
6. ผู้ว่างงาน - คนว่างงาน	24.8	0.4	0.5	4.6	4.6	3.3	0.3	-	8.0	2.7	0.4	-	-	-	-	-	-	Unemployed									
7. ผู้ว่างงาน - คนว่างงาน	1.8	-	0.0	0.9	-	0.8	-	-	-	-	-	-	-	-	-	-	-	Unemployed									
8. ผู้ว่างงาน - คนว่างงาน	731.3	53.3	174.4	111.3	175.5	95.1	33.4	0.5	39.0	27.7	20.1	0.5	2.6	2.6	0.5	2.6	0.5	Unemployed									
9. ผู้ว่างงาน - คนว่างงาน	229.9	13.5	55.2	49.8	33.6	31.4	9.3	0.2	17.3	15.0	3.1	0.1	1.4	1.4	0.1	1.4	0.1	Unemployed									
10. ผู้ว่างงาน - คนว่างงาน	210.1	-	0.2	29.7	114.4	42.1	18.4	-	1.9	3.6	-	-	-	-	-	-	-	Unemployed									
11. ผู้ว่างงาน - คนว่างงาน	211.2	38.6	113.5	23.0	11.0	10.4	2.7	-	4.8	3.8	2.7	0.3	0.5	0.5	0.3	0.5	0.3	Unemployed									
12. ผู้ว่างงาน - คนว่างงาน	80.0	1.3	5.6	8.8	14.6	11.2	3.1	0.3	14.9	5.4	14.3	0.0	0.6	0.6	0.0	0.6	0.0	Unemployed									

∩/ รวมผู้เรียนสั้น ∩/ Including Short Course Vocational

ตารางที่ 3 จำนวนประชากร 15 ปีขึ้นไป จำแนกตามระดับการศึกษา สถานภาพแรงงาน เพศ และภูมิภาคทางตอนใต้ (ต่อ)

TABLE 3 POPULATION 15 YEARS AND OVER BY LEVEL OF EDUCATIONAL ATTAINMENT, LABOR FORCE STATUS, SEX AND AREA, SOUTHERN REGION (Contd)

สถานภาพแรงงาน Labor Force Status	รวม Total	ชาย Male	หญิง Female	ภูมิภาคทางตอนใต้ SOUTHERN REGION										รวม Total	ชาย Male	หญิง Female
				จังหวัดชายแดนใต้ Southern Border Provinces					พื้นที่อื่นในภาคใต้ Other Southern Region							
				ไม่ เข้าเรียน No schooling	ต่ำกว่า ประถมศึกษา Below primary	ประถมศึกษา Primary	มัธยมศึกษา ต่ำกว่า ระดับ Lower Secondary	มัธยมศึกษา ระดับ General/ Academic	อาชีวศึกษา Vocational	ครู Teacher	อาชีวศึกษา Academic	อาชีวศึกษา Technical Education	สูงกว่า อาชีวศึกษา Higher Education			
ทั้งหมด รวม	2,497.1	1,027.7	405.2	445.3	486.0	336.6	1,134.1	0.6	353.0	1,630.0	71.1	2.7	15.6			
ชาย	1,169.2	399.9	168.0	239.2	294.4	162.2	638	-	149.3	77.0	24.9	1.8	8.7			
หญิง	900.3	295.5	114.4	202.7	166.9	131.8	495.5	-	137.4	70.2	18.5	1.7	7.7			
1. ระดับประถมศึกษา 1.1 ผู้ชาย	928.8	29.5	114.4	201.8	166.9	131.2	495.5	-	137.4	70.2	18.5	1.7	7.7			
1.1 ผู้ชาย	912.9	29.1	113.8	196.7	164.9	129.2	492	-	134.1	68.2	18.4	1.7	7.7			
1.1 ผู้ชาย	902.0	28.8	110.1	194.3	163.4	127.9	485	-	133.5	67.9	18.4	1.7	7.7			
ไม่เข้าเรียน/ต่ำกว่าระดับ 1.2 ผู้ชาย	10.9	0.3	3.6	2.4	1.4	1.3	0.8	-	0.6	0.3	-	-	0.1			
1.2 ผู้ชาย	16.0	0.4	0.7	5.1	2.0	2.0	0.3	-	3.3	2.1	0.2	-	-			
ไม่เข้าเรียน/ต่ำกว่าระดับ 1.2 ผู้ชาย	2.5	0.1	0.1	0.9	0.2	0.2	0.3	-	0.5	0.2	-	-	-			
ไม่เข้าเรียน/ต่ำกว่าระดับ 1.2 ผู้ชาย	13.5	0.3	0.5	4.2	1.9	1.8	-	-	2.8	1.9	0.2	-	-			
2. ระดับประถมศึกษา 2.1 ผู้ชาย	1.5	-	-	0.9	-	0.6	-	-	-	-	-	-	-			
2.1 ผู้ชาย	238.9	10.4	53.6	36.5	67.5	30.4	14.3	-	12.0	6.7	6.4	0.1	1.0			
1.1 ผู้ชาย	7.1	-	0.6	2.3	0.4	1.6	0.3	-	1.5	0.3	-	-	-			
1.1 ผู้ชาย	90.3	-	0.1	14.7	49.7	14.7	10.1	-	-	1.0	-	-	-			
3. ระดับประถมศึกษา 3.1 ผู้ชาย	94.0	10.3	48.8	12.0	7.4	7.3	1.6	-	3.0	1.9	1.1	0.1	0.4			
4. ผู้ชาย	47.5	0.1	4.1	7.4	10.0	6.8	2.3	-	7.4	3.5	5.3	0.0	0.6			
ผู้ชาย	1,279.9	62.8	235.2	204.1	211.6	168.4	49.6	0.6	203.7	86.1	46.2	0.9	10.8			
1. ระดับประถมศึกษา 1.1 ผู้ชาย	787.5	19.9	114.4	129.3	105.6	103.7	30.5	0.1	176.7	65.1	32.5	0.5	9.3			
1.1 ผู้ชาย	787.2	19.9	114.4	129.3	105.6	103.5	30.5	0.1	176.7	65.1	32.5	0.5	9.3			
1.1 ผู้ชาย	773.3	19.5	114.4	128.8	102.7	102.0	30.0	0.1	169.6	64.2	32.2	0.5	9.3			
ไม่เข้าเรียน/ต่ำกว่าระดับ 1.2 ผู้ชาย	764.5	19.2	113.3	127.3	101.2	99.7	30.0	0.1	168.6	63.1	32.2	0.5	9.3			
1.2 ผู้ชาย	8.8	0.3	1.1	1.6	1.6	2.2	0.0	-	1.0	1.1	-	-	-			
1.2 ผู้ชาย	14.0	0.4	-	0.5	2.8	1.5	0.5	-	7.2	0.9	0.2	-	-			
ไม่เข้าเรียน/ต่ำกว่าระดับ 1.2 ผู้ชาย	2.6	0.3	-	0.0	0.1	-	0.1	-	2.0	0.0	-	-	-			
1.2 ผู้ชาย	11.4	0.1	-	0.4	2.8	1.5	0.3	-	3.2	0.9	0.2	-	-			
ไม่เข้าเรียน/ต่ำกว่าระดับ 2.1 ผู้ชาย	0.3	-	0.0	-	-	0.2	-	-	-	-	-	-	-			
2.1 ผู้ชาย	492.4	42.9	120.8	74.8	106.0	64.7	19.2	0.5	27.0	21.0	13.7	0.3	1.6			
1.1 ผู้ชาย	222.9	13.5	54.6	47.5	33.2	29.8	9.1	0.2	15.8	14.7	3.1	0.1	1.4			
2.1 ผู้ชาย	119.8	-	0.1	15.0	64.7	27.4	8.3	-	1.9	2.5	-	-	-			
3. ระดับประถมศึกษา 3.1 ผู้ชาย	117.2	28.3	64.6	10.9	3.6	3.1	1.1	-	1.8	1.9	1.7	0.2	0.1			
4. ผู้ชาย	32.5	1.2	1.5	1.5	4.6	4.4	0.7	0.3	7.5	1.9	3.0	-	0.0			

รวมผู้ชาย/ชาย \sum including Short Course Vocational

ตารางที่ 3 จำนวนประชากร 15 ปีขึ้นไป จำแนกตามระดับการศึกษา สถานภาพงาน เพศ และภูมิภาคตอนใต้ (ต่อ)

TABLE 3. POPULATION 15 YEARS AND OVER BY LEVEL OF EDUCATIONAL ATTAINMENT, LABOR FORCE STATUS, SEX AND AREA, SOUTHERN REGION (Contd)

สถานภาพงาน Employment	รวม Total	ไม่ การศึกษา No schooling	ไม่ ศึกษา Incomplete primary	ประถมศึกษา Primary				มัธยมศึกษาตอนต้น Lower Secondary				มัธยมศึกษาตอนปลาย Upper Secondary Level				อุดมศึกษา Higher Level				ไม่ทราบ Others	รวม Total	สถานภาพงาน LABOR FORCE STATUS		
				ชาย Male	หญิง Female	ชาย Male	หญิง Female	ชาย Male	หญิง Female	ชาย Male	หญิง Female	ชาย Male	หญิง Female	ชาย Male	หญิง Female	ชาย Male	หญิง Female	ชาย Male	หญิง Female				ชาย Male	หญิง Female
				จำนวน Number	ร้อยละ %	จำนวน Number	ร้อยละ %	จำนวน Number	ร้อยละ %	จำนวน Number	ร้อยละ %	จำนวน Number	ร้อยละ %	จำนวน Number	ร้อยละ %	จำนวน Number	ร้อยละ %	จำนวน Number	ร้อยละ %				จำนวน Number	ร้อยละ %
รวม Total	4,720.3	271.6	972.7	1,320.8	873.2	606.6	144.3	1.7	306.4	175.3	83.6	8.0	26.3	TOTAL										
ชาย Male	3,459.5	111.4	659.3	1,011.4	558.5	480.4	109.9	0.6	277.3	132.9	71.8	4.9	21.4	Total Labor Force										
หญิง Female	3,457.7	111.4	659.2	1,011.4	557.1	480.1	109.9	0.6	277.5	132.9	71.8	4.9	21.4	1. Current labor force										
1. กำลังแรงงาน 1.1 ผู้มีงานทำ - ชาย - ไม่ทำงานแต่มีงานทำ 1.2 ผู้ว่างงาน - ชาย - ไม่ทำงานแต่มีงานทำ	3,454.8 81.6	110.3 0.7	656.1 24.0	1,001.6 27.7	553.5 13.4	475.4 7.7	107.8 2.6	0.6 -	271.7 1.0	151.5 4.4	70.2 -	4.9 -	21.4 -	1.1 Employed - At work - With job but not at work										
2. กำลังแรงงาน - ชาย - ไม่ทำงานแต่มีงานทำ	32.9 3.4	1.1 -	3.1 -	9.8 1.3	3.6 0.8	4.7 0.3	2.0 0.4	- -	5.6 0.6	1.3 -	1.4 -	- -	- -	1.2 Unemployed - Looking for work										
2. กำลังแรงงาน - ไม่ทำงานแต่มีงานทำ	29.5	1.1	3.1	8.5	2.8	4.4	1.7	-	5.0	1.3	1.6	-	-	- Not looking/available for work										
2. กำลังแรงงาน รวม ผู้ว่างงาน 1. ชาย 2. ผู้มีงานทำ 3. ผู้มีงานทำแต่ไม่ทำงาน 4. ผู้ว่างงาน	1.8 1,330.8 453.6 348.8 451.1	- 160.2 31.2 -	0.1 313.4 105.0 1.1	- 309.4 133.1 90.4	1.4 314.7 78.4 196.1	0.3 126.2 54.8 39.4	- 34.4 9.9 19.2	- 1.1 -	- 29.1 20.8	- 22.4 16.6	- 11.8 2.8	- 3.2 0.6	- 5.0 0.5	- 2.8	2. Seasonally inactive labor force Persons not in Labor Force 1. Household work 2. Studies 3. Too young/old/incapable of work									
รวม Total	97.3	1.7	7.1	16.4	26.6	22.9	4.4	1.1	7.1	3.1	5.2	-	1.7	4. Others										

∩/ รวมผู้เรียนสั้น ∩/ Including Short Course/Vocational

TABLE 3. POPULATION 15 YEARS AND OVER BY LEVEL OF EDUCATIONAL ATTAINMENT, LABOR FORCE STATUS, SEX AND AREA, SOUTHERN REGION (Contd)

ສາມາດສະໜອງ	ເປັນ Total	ໄມ້ No schooling	ບໍ່ ສົມບູນ Incomplete primary	ປະ ມານ Primary	ລະດັບສູນກາງ Upper Secondary Level				ລະດັບສູງ Higher Level				ບໍ່ ຊື່ Others	ບໍ່ ຊື່ Others	ສະ ຖານະ ເງິນ Labor Force Status
					ບໍ່ ສົມບູນ Lower Secondary	ທົ່ວ General/ Academic	ສູນ Vocational	ສາມາດ ສູນ Teacher Training	ສູນ Academic	ສູນ Technical Education	ສູນ Teacher Training				
												ສູນ Lower Secondary			
ທັງໝົດ	4,790.3	271.6	972.7	1,320.8	873.2	606.6	104.3	1.7	306.4	175.3	83.6	8.0	26.3	TOTAL	
ຊາຍ	2,361.0	94.9	484.3	710.6	473.8	314.1	82.9	0.3	119.5	76.9	29.2	4.4	10.0	MALE	
ຍິງ	1,964.9	55.2	309.1	608.4	362.9	288.1	68.9	-	115.4	74.6	24.8	3.1	7.6	Total Labor Force	
1. ຄົນສຳນຸນ	1,954.2	55.2	309.1	608.4	362.9	288.1	68.9	-	115.4	74.6	24.8	3.1	7.6	1. Current labor force	
1.1 ຜູ້ເປັນສຳນຸນ	1,936.3	54.8	346.8	601.2	359.4	282.0	68.6	-	113.9	74.6	24.2	3.1	7.6	1.1 Employed	
- ຜູ້ຮຽນ	1,883.3	54.8	331.5	581.1	353.1	275.5	66.4	-	113.3	72.8	24.2	3.1	7.6	- At work	
- ບໍ່ຮຽນ	53.0	0.4	15.3	20.1	6.3	6.5	2.1	-	0.6	1.7	-	-	-	- With job but not at work	
1.2 ຜູ້ສຳນຸນ	17.9	-	2.3	7.2	3.1	2.8	0.4	-	1.6	-	0.6	-	-	1.2 Unemployed	
- ຜູ້ຮຽນ	2.1	-	-	1.3	0.5	0.4	-	-	0.4	-	-	-	-	- Looking for work	
- ບໍ່ຮຽນ	15.8	-	2.3	5.9	2.6	2.8	-	-	1.6	-	0.6	-	-	- Not looking/available for work	
2. ຄົນສຳນຸນອື່ນໆ	0.7	-	-	-	0.4	0.3	-	-	-	-	-	-	-	2. Seasonally Inactive labor force	
2.1 ຜູ້ເປັນສຳນຸນ	486.0	39.7	95.3	102.2	110.9	29.0	14.0	0.3	4.1	2.3	4.4	1.3	2.5	Persons not in Labor Force	
1. ຜູ້ເປັນສຳນຸນ	5.4	0.1	1.2	1.8	0.9	0.9	0.4	-	-	-	-	-	-	1. Household work	
2. ຜູ້ບໍ່ເປັນສຳນຸນ	149.3	-	-	43.8	81.8	12.5	10.4	-	-	0.9	-	-	-	2. Studies	
3. ຜູ້ເປັນສຳນຸນທີ່ບໍ່ສາມາດເຮັດວຽກໄດ້	192.6	38.2	89.6	42.7	10.3	4.9	0.9	-	0.5	1.3	1.5	1.3	1.4	3. Too young/old/incapable of work	
4. ຜູ້ ົງ	58.8	1.5	4.6	13.8	17.8	10.7	2.4	0.3	3.6	0.2	3.0	-	1.0	4. Others	
ທັງໝົດ	2,429.3	176.6	528.4	610.2	399.4	292.5	61.3	1.4	186.8	98.4	54.3	3.6	16.3	FEMALE	
1. ຄົນສຳນຸນ	1,504.6	56.2	310.2	403.0	195.6	195.3	41.0	0.6	161.8	78.3	47.0	1.8	13.8	Total Labor Force	
1.1 ຜູ້ເປັນສຳນຸນ	1,503.5	56.2	310.2	403.0	194.6	195.3	41.0	0.6	161.8	78.3	47.0	1.8	13.8	1. Current labor force	
- ຜູ້ຮຽນ	1,488.6	55.1	309.3	400.4	194.1	193.4	39.3	0.6	157.8	77.0	46.0	1.8	13.8	1.1 Employed	
- ບໍ່ຮຽນ	14.9	1.1	0.8	7.6	7.1	1.2	0.5	-	0.4	2.7	-	-	-	- At work	
1.2 ຜູ້ສຳນຸນ	14.9	1.1	0.8	2.6	0.5	1.9	1.7	-	4.0	1.3	1.0	-	-	1.2 Unemployed	
- ຜູ້ຮຽນ	1.2	-	-	0.3	0.3	0.3	-	-	0.6	-	-	-	-	- Looking for work	
- ບໍ່ຮຽນ	13.7	1.1	0.8	2.6	0.2	1.6	1.7	-	3.4	1.3	1.0	-	-	- Not looking/available for work	
2. ຄົນສຳນຸນອື່ນໆ	1.1	-	-	-	1.0	-	-	-	-	-	-	-	-	2. Seasonally Inactive labor force	
2.1 ຜູ້ເປັນສຳນຸນ	924.6	120.4	218.2	207.3	203.8	97.2	20.4	0.8	25.0	20.0	7.4	1.8	2.5	Persons not in Labor Force	
1. ຜູ້ເປັນສຳນຸນ	488.2	31.1	103.8	131.2	77.5	53.8	9.5	-	28.8	16.6	2.8	0.6	0.5	1. Household work	
2. ຜູ້ບໍ່ເປັນສຳນຸນ	199.5	-	1.1	46.6	114.3	26.9	8.9	-	-	1.8	-	-	-	2. Studies	
3. ຜູ້ເປັນສຳນຸນທີ່ບໍ່ສາມາດເຮັດວຽກໄດ້	238.6	89.0	110.8	26.9	3.3	4.3	-	-	0.6	0.6	0.5	1.2	1.4	3. Too young/old/incapable of work	
4. ຜູ້ ົງ	38.5	0.3	2.5	2.6	8.8	1.2	2.1	0.8	3.6	2.9	2.2	-	0.7	4. Others	

JJ - Including Short Course/Vocational

ตารางที่ 4 จำนวนผู้มีงานทำ จำแนกตามระดับการศึกษาที่สำคัญ อาชีพ ภาคใต้
TABLE 4 EMPLOYED PERSONS BY LEVEL OF EDUCATIONAL ATTAINMENT, OCCUPATION, SOUTHERN REGION

ไตรมาสที่ 1/2559 : Quarter 1/2016 หน่วยนับพัน : in Thousands

อาชีพ Occupation	รวม Total	ไม่มี การศึกษา No schooling	ต่ำกว่า ประถมศึกษา Incomplete primary	ประถมศึกษา Primary	มัธยมศึกษา ตอนต้น Lower Secondary	มัธยมศึกษาตอนปลาย Upper Secondary Level				อุดมศึกษา Higher Level		อื่นๆ Others	ไม่ทราบ Unknown	อาชีพ Occupation
						สามัญ General/ Academic	อาชีวศึกษา Vocational	สาขาวิชา การศึกษา Teacher Training	สาขาวิชา การศึกษ Higher Technical Education	สาขาวิชา การศึกษา Teacher Training	สาขาวิชา การศึกษ Higher Technical Education			
ยอดรวม	5,111.0	158.9	884.2	1,327.1	821.1	706.5	187.1	0.7	575.3	283.9	120.8	7.1	38.4	TOTAL
1. ผู้จัดการ ข้าราชการระดับอาวุโส และผู้บริหารอาวุโส	126.2	0.8	5.8	16.5	9.4	17.1	6.4	-	54.7	10.9	2.5	0.5	1.5	1. managers, senior officials and Legislators
2. ผู้ประกอบวิชาชีพด้านต่าง ๆ	250.8	0.3	3.6	3.7	8.3	8.9	1.8	-	114.1	27.7	81.6	0.4	0.6	2. Professionals
3. เจ้าหน้าที่เทคนิคและผู้ประกอบวิชาชีพ ที่เกี่ยวข้องกับด้านต่างๆ	165.2	0.9	6.0	6.2	8.4	12.7	8.6	-	88.7	28.9	4.7	-	0.3	3. Technicians and associate professionals
4. เติมน้ำมัน	157.7	0.1	2.6	5.3	9.4	19.4	9.3	0.4	83.3	23.3	3.1	-	1.5	4. Clerks
5. พนักงานบริการและผู้จำหน่ายสินค้า	1,077.0	17.5	157.6	224.8	191.7	210.8	46.9	0.3	126.7	78.7	14.9	0.1	7.1	5. Service workers and sell goods
6. ผู้ปฏิบัติงานที่มีฝีมือในด้านการเกษตร ป่าไม้ และประมง	2,056.7	83.1	516.6	672.6	330.2	257.6	55.7	-	68.8	50.4	10.2	5.3	8.2	6. Skilled agricultural forest and fishery workers
7. ข้าราชการ และผู้ปฏิบัติงานที่เกี่ยวข้อง	552.3	17.9	84.9	171.6	106.0	69.4	30.9	-	24.8	40.1	2.5	0.2	3.9	7. Craft and associate professionals
8. ผู้ควบคุมเครื่องจักรโรงงานและเครื่องจักร และผู้ปฏิบัติงานด้านกลไกประกอบ	212.2	1.6	25.4	62.9	52.4	41.2	12.7	-	5.7	9.4	0.4	0.1	0.5	8. Plant and machine controls and assemblers
9. ผู้ประกอบอาชีพงานพื้นฐาน	510.6	36.7	81.7	163.6	105.3	69.5	14.8	-	8.6	14.3	0.9	0.6	14.7	9. Elementary occupations
10. คนงานที่ไม่ได้จำแนกไว้ตามข้ออื่น	0.3	-	0.0	-	-	-	-	-	-	0.3	-	-	-	10. Workers not classifiable by occupation

1/ รวมอาชีพระยะสั้น 2/ Including Short Course Vocational

ตารางที่ 4 จำนวนผู้จ้างทำ งานตามระดับการศึกษาที่สำเร็จ อาชีพ เพศ และเขตภาคกลาง ภาคใต้ (ต่อ)
TABLE 4 EMPLOYED PERSONS BY LEVEL OF EDUCATIONAL ATTAINMENT, OCCUPATION, SEX AND AREA, SOUTHERN REGION (Contd.)

อาชีพ Occupation	ในเขตเทศบาล MUNICIPAL AREA										รวม Total	ไม่ การศึกษ No schooling	ไม่มี การศึกษา Incomplete primary	ต่ำกว่า ประถมศึกษา Below primary	ประถมศึกษา Primary	มัธยมศึกษาตอนปลาย Upper Secondary Level				อุดมศึกษา Higher Level			อื่นๆ Others	ไม่ทราบ Unknown	OCCUPATION
	รวม Total	ชาย Male	หญิง Female	มัธยมศึกษา Lower Secondary		สายสามัญ General/ Academic		สายอาชีพ Vocational	สายวิชาการ Academic							สายวิชาชีพ Higher Technical Education		สาขาวิชา- การศึกษา Teacher Training	สาขาวิชา- การศึกษา Teacher Training	สาขาวิชา- การศึกษา Teacher Training					
				ชาย Male	หญิง Female	ชาย Male	หญิง Female		ชาย Male	หญิง Female						ชาย Male	หญิง Female				ชาย Male	หญิง Female			
ยอดรวม	1,686.1	912.9	46.1	228.1	325.5	267.6	231.2	79.2	303.6	132.4	50.6	0.1	0.1	303.6	132.4	50.6	2.2	17.0	TOTAL						
ชาย	912.9	164.9	29.1	113.8	196.7	164.9	129.2	49.2	134.1	68.2	18.4	-	-	134.1	68.2	18.4	1.7	7.7	MALE						
1. ผู้จัดการ ข้าราชการระดับอาวุโส และผู้บัญชาการหน่วย	46.1	0.4	2.7	0.4	5.3	3.3	5.7	2.9	19.7	5.2	0.3	-	-	19.7	5.2	0.3	0.5	0.1	1. managers, senior officials and Legislators						
2. ผู้ประกอบวิชาชีพด้านต่างๆ	39.8	0.1	0.3	0.3	0.8	3.1	0.9	0.0	22.6	3.8	8.2	-	-	22.6	3.8	8.2	-	0.0	2. Professionals						
3. เจ้าหน้าที่เทคนิคและผู้ประกอบวิชาชีพที่เกี่ยวข้องกับด้านต่างๆ	47.2	0.3	1.0	1.0	2.0	3.9	3.0	3.9	21.6	9.3	2.2	-	-	21.6	9.3	2.2	-	0.1	3. Technicians and associate professionals						
4. เสริม	19.6	-	0.4	0.4	0.9	1.4	2.7	1.2	9.0	3.4	0.6	-	-	9.0	3.4	0.6	-	-	4. Clerks						
5. พนักงานบริการและผู้จำหน่ายสินค้า	215.7	1.9	21.2	21.2	39.2	46.5	41.5	12.0	33.7	15.0	3.5	-	-	33.7	15.0	3.5	0.1	1.2	5. Service workers and sell goods						
6. ผู้ปฏิบัติงานที่มีฝีมือในด้านการเกษตร ป่าไม้ และประมง	187.5	7.7	41.7	41.7	48.5	33.6	25.5	6.5	13.0	6.0	1.8	-	-	13.0	6.0	1.8	0.8	2.4	6. Skilled agricultural forest and fishery workers						
7.ช่างฝีมือ และผู้ปฏิบัติงานที่เกี่ยวข้อง	166.0	5.4	18.6	18.6	43.5	32.3	17.4	14.4	10.7	19.8	1.4	-	-	10.7	19.8	1.4	0.0	2.5	7. Craft and associate professionals						
8. ผู้ควบคุมเครื่องจักรโรงงานและเครื่องจักรและผู้ปฏิบัติงานด้านการประกอบ	88.3	1.2	11.3	11.3	23.7	21.2	17.5	6.3	2.6	3.9	0.0	-	-	2.6	3.9	0.0	0.1	0.5	8. Plant and machine controllers and assemblers						
9. ผู้ประกอบอาชีพงานพื้นฐาน	102.6	12.1	16.6	16.6	32.8	19.6	15.0	2.0	1.1	1.9	0.3	-	-	1.1	1.9	0.3	0.2	0.9	9. Elementary occupations						
10. คนงานซึ่งมีได้งานไว้ในหมวดอื่น	0.0	-	0.0	0.0	-	-	-	-	-	-	-	-	-	-	-	-	-	-	-	10. Workers not classifiable by occupation					

1/ รวมอาชีพระยะสั้น 1/ Including Short Course Vocational

ตารางที่ 4 จำนวนผู้จ้างทำ งานตามระดับการศึกษาที่สำเร็จ อาชีพ เพศ และเขตภาคกลาง ภาคใต้ (ต่อ)
TABLE 4 EMPLOYED PERSONS BY LEVEL OF EDUCATIONAL ATTAINMENT, OCCUPATION, SEX AND AREA, SOUTHERN REGION (Contd.)

ไตรมาสที่ 1/2559 : Quarter 1/2016

ในเขตเทศบาล MUNICIPAL AREA

หน่วยเป็นพัน : In Thousands

อาชีพ Occupation	รวม Total	ไม่ มีการศึกษา No schooling	ไม่มี ประถมศึกษา Incomplete primary	ต่ำกว่า ประถมศึกษา Below primary	ประถมศึกษา Primary	มัธยมศึกษาตอนปลาย Upper Secondary Level				อุดมศึกษา Higher Level			อื่นๆ Others	ไม่ทราบ Unknown	OCCUPATION
						มัธยมศึกษา ตอนต้น Lower Secondary	สามัญ General/ Academic	สายอาชีพ Vocational	สายวิชา- การศึกษา Teacher Training	สายวิชาการ Academic	สายวิชาชีพ Higher Technical Education				
											สายสามัญ General/ Academic	สายอาชีพ Vocational			
หญิง	773.3	19.5	114.4	128.8	102.7	102.0	30.0	0.1	169.6	64.2	32.2	0.5	9.3	FEMALE	
1. ผู้จัดการ ข้าราชการระดับอาวุโส และผู้บังคับบัญชา และผู้บริหาร และผู้บริหาร	21.7	0.4	0.3	0.7	0.7	2.0	1.2	-	13.0	1.9	1.0	-	0.5	1. managers, senior officials and Legislators	
2. ผู้ประกอบวิชาชีพด้านต่างๆ	73.1	-	0.7	0.2	1.1	1.8	0.4	-	34.2	10.7	23.5	-	0.6	2. Professionals	
3. เจ้าหน้าที่เทคนิคและผู้ประกอบวิชาชีพ ที่เกี่ยวข้องกับด้านต่างๆ	52.5	0.1	0.5	0.4	1.5	3.9	2.1	-	35.5	8.3	0.4	-	-	3. Technicians and associate professionals	
4. เสมียน	58.6	0.1	1.2	1.4	2.6	6.7	5.8	0.1	33.3	6.3	0.3	-	0.8	4. Clerks	
5. พนักงานบริการและผู้จำหน่ายสินค้า	322.2	6.8	50.9	58.8	53.0	60.9	13.9	-	41.3	26.4	6.2	0.1	4.0	5. Service workers and sell goods	
6. ผู้ปฏิบัติงานที่มีฝีมือในด้านการเกษตร ป่าไม้ และประมง	105.6	3.4	32.2	32.0	14.6	9.9	3.2	-	5.3	2.3	0.6	0.4	1.6	6. Skilled agricultural forest and fishery workers	
7. ช่างฝีมือ และผู้ปฏิบัติงานที่เกี่ยวข้อง และผู้ปฏิบัติงานด้านการประกอบ	47.2	2.1	10.7	8.8	10.4	7.0	1.6	-	3.5	3.0	-	-	0.2	7. Craft and associate professionals and assemblers	
8. ผู้ควบคุมเครื่องจักรโรงงานและเครื่องจักร	5.0	-	0.1	2.1	1.2	0.5	0.0	-	0.7	0.1	0.2	-	-	8. Plant and machine controllers	
9. ผู้ประกอบอาชีพทางพื้นฐาน	87.2	6.6	17.8	24.6	17.7	9.3	1.8	-	2.8	5.0	0.1	0.0	1.5	9. Elementary occupations	
10. คนงานซึ่งมิได้จำแนกไว้ในหมวดอื่น	0.3	-	-	-	-	-	-	-	-	0.3	-	-	-	10. Workers not classifiable by occupation	

1/ รวมอาชีพระยะสั้น 1/ Including Short Course Vocational

ตารางที่ 4 จำนวนผู้มีงานทำ จำแนกตามระดับการศึกษาที่สำเร็จ อาชีพ เพศ และเขตการปกครอง ภาคใต้ (ต่อ)
 TABLE 4 EMPLOYED PERSONS BY LEVEL OF EDUCATIONAL ATTAINMENT, OCCUPATION, SEX AND AREA, SOUTHERN REGION (Contd.)

ไตรมาสที่ 1/2559 : Quarter 1/2016

หน่วยเป็นพัน : in Thousands

อาชีพ Occupation	รวม Total	ไม่ มีการศึกษา No schooling	ต่ำกว่า ประถมศึกษา Incomplete primary	ประถมศึกษา Primary	มัธยมศึกษาตอนปลาย Upper Secondary Level				อุดมศึกษา Higher Level			อื่นๆ Others	ไม่ทราบ Unknown	OCCUPATION
					มัธยมศึกษา ตอนต้น Lower Secondary	สายสามัญ General/ Academic	สายอาชีพ- ศึกษา Vocational	สาขาวิชา- การศึกษา Teacher Training	สาขาวิชาการ Academic	สาขาวิชาชีพ Higher Technical Education	สาขาวิชา- การศึกษา Teacher Training			
ยอดรวม	3,424.8	110.3	656.1	1,001.6	553.5	475.4	107.8	0.6	271.7	151.5	70.2	4.9	21.4	TOTAL
ชาย	1,936.3	55.2	346.8	601.2	359.4	282.0	68.6	-	113.9	74.6	24.2	3.1	7.6	MALE
1. ผู้จัดการ ข้าราชการระดับอาวุโส และผู้บัญชาการหน่วย	45.7	-	2.6	9.7	4.5	9.1	2.1	-	14.5	2.1	0.8	-	0.5	1. managers, senior officials and Legislators
2. ผู้ประกอบวิชาชีพต่างๆ	45.5	0.3	2.6	1.9	2.4	2.6	0.2	-	19.8	2.6	13.1	-	-	2. Professionals
3. เจ้าหน้าที่เทคนิคและผู้ประกอบวิชาชีพ ที่เกี่ยวข้องกับด้านต่างๆ	22.4	-	3.0	2.3	0.8	1.4	1.6	-	8.1	4.3	0.9	-	0.1	3. Technicians and associate professionals
4. เสียน	16.9	-	0.5	0.3	2.0	3.5	0.3	-	9.2	1.1	-	-	-	4. Clerks
5. พนักงานบริการและผู้จำหน่ายสินค้า	198.3	3.4	27.7	49.3	34.5	41.5	9.0	-	18.0	13.6	0.7	-	0.6	5. Service workers and sell goods
6. ผู้ปฏิบัติงานที่มีฝีมือในด้านการเกษตร ป่าไม้ และประมง	1,053.0	33.7	234.0	350.0	191.5	141.4	30.0	-	32.4	27.6	7.2	2.9	2.4	6. Skilled agricultural forest and fishery workers
7. ช่างฝีมือ และผู้ปฏิบัติงานที่เกี่ยวข้อง	259.2	5.5	36.2	89.6	53.1	36.7	14.1	-	7.6	15.0	1.1	0.2	0.3	7. Craft and associate professionals
8. ผู้ควบคุมเครื่องจักรโรงงานและเครื่องจักร และผู้ปฏิบัติงานด้านการประกอบ	104.3	0.4	12.6	31.1	29.2	17.4	6.0	-	2.1	5.4	0.2	-	-	8. Plant and machine controllers and assemblers
9. ผู้ประกอบอาชีพงานพื้นฐาน	190.9	12.1	27.5	66.9	41.5	28.4	5.3	-	2.2	3.0	0.3	-	3.7	9. Elementary occupations
10. คนงานซึ่งมิได้จำแนกไว้ในหมวดอื่น	-	-	-	-	-	-	-	-	-	-	-	-	-	10. Workers not classifiable by occupation

1/ รวมอาชีพระยะสั้น / Including Short Course Vocational

ตารางที่ 4 จำนวนผู้มีงานทำ จำแนกตามระดับการศึกษาที่สำเร็จ อาชีพ เพศ และเขตการปกครอง ภาคใต้ (ต่อ)
 TABLE 4 EMPLOYED PERSONS BY LEVEL OF EDUCATIONAL ATTAINMENT, OCCUPATION, SEX AND AREA, SOUTHERN REGION (Contd.)

ไตรมาสที่ 1/2559 - Quarter 1/2016

หน่วยเป็นพัน : in Thousands

อาชีพ Occupation	รวม Total	ไม่ มีการศึกษา No schooling	ต่ำกว่า ประถมศึกษา Incomplete primary	ประถมศึกษา Primary	มัธยมศึกษาตอนปลาย Upper Secondary Level				อุดมศึกษา Higher Level				ไม่ทราบ Unknown	อื่นๆ Others	♀ /	OCCUPATION
					มัธยมศึกษา ตอนต้น Lower Secondary	สามัญ General/ Academic	สาขาวิชา- ศึกษา Vocational	สาขาวิชา- การศึกษา Teacher Training	สาขาวิชา- การศึกษ Academic	สาขาวิชาชีพ Higher Technical Education	สาขาวิชา- การศึกษา Teacher Training	อื่นๆ Others				
หญิง FEMALE	1,488.6	55.1	309.3	400.4	193.4	39.3	0.6	157.8	77.0	46.0	1.8	13.8				
1. ผู้จัดการ ข้าราชการระดับอาวุโส และผู้บริหารสูงๆ 1. managers, senior officials and Legislators	12.7	-	0.2	0.8	0.2	0.3	-	7.6	1.8	0.4	-	0.5				
2. ผู้ประกอบวิชาชีพด้านต่างๆ 2. Professionals	92.4	-	-	0.7	3.6	1.1	-	37.5	10.6	36.8	0.4	-				
3. เจ้าหน้าที่เทคนิคและผู้ประกอบวิชาชีพ ที่เกี่ยวข้องกับด้านต่างๆ 3. Technicians and associate professionals	43.1	0.5	1.4	1.5	4.5	0.9	-	23.5	7.1	1.2	-	0.1				
4. เสมียน 4. Clerks	62.7	-	0.5	2.7	6.5	2.0	0.3	31.8	12.5	2.2	-	0.7				
5. พนักงานบริการและผู้จำหน่ายสินค้า 5. Service workers and sell goods	340.8	5.5	57.9	77.5	66.9	12.0	0.3	33.6	23.8	4.5	-	1.2				
6. ผู้ปฏิบัติงานที่มีฝีมือในด้านการเกษตร ป่านไม้ และประมง 6. Skilled agricultural forest and fishery workers	712.5	38.3	208.7	242.1	80.8	16.1	-	18.1	14.4	0.7	1.2	1.7				
7. ช่างฝีมือ และผู้ปฏิบัติงานที่เกี่ยวข้อง 7. Craft and associate professionals	79.9	5.0	19.5	29.8	8.4	0.8	-	2.9	2.3	-	-	1.0				
8. ผู้ควบคุมเครื่องจักรโรงงานและเครื่องจักร และผู้ปฏิบัติงานด้านการประกอบ 8. Plant and machine controllers and assemblers	14.6	-	1.3	6.1	5.8	0.4	-	0.3	-	-	-	-				
9. ผู้ประกอบอาชีพงานพื้นฐาน 9. Elementary occupations	130.0	5.9	19.8	39.3	16.8	5.7	-	2.5	4.5	0.1	0.3	8.6				
10. คนงานซึ่งมิได้จำแนกไว้ในหมวดอื่น 10. Workers not classifiable by occupation	-	-	-	-	-	-	-	-	-	-	-	-				

1./ รวมอาชีพระยะสั้น 1./ Including Short Course Vocational

ตารางที่ 5 จำนวนผู้มีงานทำ จำแนกตามระดับการศึกษาที่สำเร็จ อุตสาหกรรม ภาคใต้

TABLE 5. EMPLOYED PERSONS BY LEVEL OF EDUCATIONAL ATTAINMENT, INDUSTRY, SOUTHERN REGION

หน่วยนับ: ใน Thousands

อุตสาหกรรม	รวม	ไม่มีการศึกษา	ไม่มี schooling	ต่ำกว่า incomplete primary	ประถมศึกษา Primary	มัธยมศึกษาตอนต้น				อุดมศึกษา Higher Level				ไม่ทราบ Unknown	INDUSTRY	
						มัธยมศึกษาตอนต้น Lower Secondary		มัธยมศึกษาตอนต้น Upper Secondary Level		อุดมศึกษา Higher Technical Education		อุดมศึกษา Higher Education				
						ไม่เข้าเรียน	เข้าเรียน	ทั่วไป	วิชาชีพ	ครู	วิชาการ	เทคนิค	วิชาชีพ			
Total	1,327.1	821.1	706.5	187.1	0.7	575.3	283.9	120.8	7.1	38.4	TOTAL					
1. เกษตรกรรม การปศุสัตว์ และการประมง	5,111.0	158.9	884.2	534.7	712.6	398.3	261.9	56.6	-	-	71.0	51.3	10.4	5.7	9.1	1. Agriculture, forestry and fishing
2. การทำเหมืองแร่ และเหมืองหิน	12.1	-	0.0	2.6	2.6	1.8	1.2	2.3	-	-	1.2	3.2	-	-	-	2. Mining and quarrying
3. การผลิต	396.3	15.5	61.4	104.4	104.4	71.3	52.8	15.2	-	-	41.3	26.1	3.7	0.2	4.4	3. Manufacturing
4. ไฟฟ้า ก๊าซ ไอน้ำ และระบบปรับอากาศ	13.1	-	0.7	1.1	1.1	2.1	3.4	0.1	-	-	3.2	2.4	-	-	0.2	4. Electricity, gas, steam and air conditioning supply
5. การจัดหา การจัดการ และกำจัดน้ำเสีย ของเสีย และสิ่งปฏิกูล	7.9	-	-	0.7	0.7	2.7	2.1	0.7	-	-	0.4	1.3	-	-	-	5. Water supply; sewerage, waste management and remediation activities
6. การก่อสร้าง	301.9	17.0	47.9	115.1	115.1	54.0	28.1	10.4	-	-	12.3	13.6	0.1	0.1	3.4	6. Construction
7. การขนส่ง และการขายปลีก การซ่อมแซม	879.3	20.5	122.2	174.0	174.0	143.9	147.7	43.5	0.3	0.3	127.0	75.9	10.8	0.6	12.9	7. Wholesale and retail trade; repair of motor vehicles and motorcycles
8. การขนส่ง และสถานที่เก็บสินค้า	110.0	0.2	14.8	28.2	28.2	19.0	18.9	6.9	-	-	13.8	6.9	0.4	0.1	0.7	8. Transportation and storage
9. ที่พักแรมและบริการด้านอาหาร	435.4	5.8	56.3	107.6	107.6	91.7	78.7	19.0	-	-	40.8	28.4	3.6	-	3.5	9. Accommodation and food service activities
10. ข้อมูลข่าวสารและการสื่อสาร	14.5	-	0.0	0.6	0.6	0.2	0.3	1.2	-	-	8.5	3.5	0.2	-	-	10. Information and communication
11. กิจกรรมทางการเงินและการประกันภัย	38.9	-	0.2	0.4	0.4	1.3	3.7	5.1	-	-	21.3	5.1	1.8	-	-	11. Financial and insurance activities
12. กิจกรรมสิ่งพิมพ์	12.5	-	1.1	1.9	1.9	1.3	2.6	0.0	-	-	4.6	0.9	0.1	-	-	12. Real estate activities
13. กิจกรรมทิวทัศน์ วิทยาศาสตร์ และเทคนิค	28.7	-	-	1.1	1.1	1.7	2.3	0.6	-	-	16.7	5.9	0.4	-	0.0	13. Professional, scientific and technical activities
14. กิจกรรมขนส่งโทรคมนาคมและการบริการสนับสนุน	99.7	1.5	4.2	9.2	9.2	11.6	13.4	4.6	-	-	8.2	5.2	0.9	0.1	0.9	14. Administrative and support service activities
15. การบริการราชการ การป้องกันประเทศ การประมง	207.7	0.3	9.0	17.1	17.1	16.1	37.0	10.1	0.1	0.1	95.9	17.6	3.9	-	0.6	15. Public administration and defence; compulsory social security
16. การศึกษา	192.7	0.4	5.9	13.6	13.6	2.7	11.7	2.4	-	-	69.0	6.4	79.9	0.4	0.5	16. Education
17. กิจกรรมด้านสุขภาพและสวัสดิการ	87.8	0.8	4.1	2.0	2.0	8.7	15.9	4.3	0.3	0.3	27.4	19.0	4.4	-	1.0	17. Human health and social work activities
18. ศิลปะ ความบันเทิง และนันทนาการ	30.9	0.2	2.5	6.4	6.4	9.0	4.8	0.3	-	-	5.4	1.6	0.1	-	0.8	18. Arts, entertainment and recreation
19. กิจกรรมบริการด้านอื่น ๆ	105.7	2.0	17.0	25.1	25.1	22.2	19.2	3.9	-	-	7.1	9.0	0.2	-	0.1	19. Other service activities
20. กิจกรรมการจ้างงานในครัวเรือนส่วนบุคคล การผลิตสินค้าและบริการที่ทำขึ้นเองเพื่อใช้ในครัวเรือน	10.4	1.3	2.4	3.3	3.3	1.8	1.0	-	-	-	0.3	0.3	-	-	-	20. Activities of households as employers; undifferentiated goods and services-producing activities of households for own use
21. กิจกรรมขององค์กรระหว่างประเทศ	-	-	-	-	-	-	-	-	-	-	-	-	-	-	-	21. Activities of extraterritorial organizations and bodies
22. ไม่ทราบ	0.5	-	-	-	-	-	-	-	-	-	-	-	-	-	0.2	22. Unknown

/J/ รวมอาชีพระยะสั้น /J/ Including Short Course Vocational

ตารางที่ 5 จำนวนผู้จ้างงาน จำแนกตามระดับการศึกษาที่สำเร็จ อุตสาหกรรม และเพศ ภาคใต้

หน่วยนับพัน : In Thousands

TABLE 5 EMPLOYED PERSONS BY LEVEL OF EDUCATIONAL ATTAINMENT, INDUSTRY AND SEX, SOUTHERN REGION

อุตสาหกรรม Industry	รวม Total	ไม่ การศึกษา No schooling	ต่ำกว่า ประถมศึกษา Incomplete primary	ประถมศึกษา Primary	มัธยมศึกษา ตอนต้น Lower Secondary	มัธยมศึกษาตอนปลาย Upper Secondary Level				อุดมศึกษา Higher Level		อื่นๆ Others	ไม่ทราบ Unknown	INDUSTRY
						สามัญ General/	อาชีวศึกษา Vocational	ครู Teacher	วิชาการ Academic	เทคนิค Technical	สูง Higher			
ชาย	2,899.1	84.3	460.5	797.9	524.2	411.2	117.8	-	267.9	142.7	42.6	4.8	15.3	MALE
1. เกษตรกรรม ปลูกไม้ และสวนประมง	1,317.0	49.3	289.1	427.1	247.5	170.1	36.2	-	45.6	33.6	9.0	3.9	5.7	1. Agriculture, forestry and fishing
2. การทำเหมืองแร่ และหินแข็ง	11.0	-	0.0	2.3	1.8	1.2	2.3	-	0.4	3.2	-	-	-	2. Mining and quarrying
3. การผลิต	198.8	7.4	22.7	52.1	42.0	26.6	10.2	-	18.4	14.7	1.9	0.2	2.5	3. Manufacturing
4. ไฟฟ้า ก๊าซ ไอน้ำ และระบบปรับอากาศ	9.5	-	0.2	1.1	1.8	3.0	0.0	-	1.8	1.4	-	-	0.2	4. Electricity, gas, steam and air conditioning supply
5. การค้าปลีก การจัดการและก่อสร้างบ้าน	6.1	-	-	0.6	1.9	1.9	0.4	-	0.3	1.0	-	-	-	5. Water supply; sewerage, waste management and remediation activities
6. การก่อสร้าง	275.7	14.1	41.6	106.6	51.0	27.2	9.4	-	10.4	13.0	-	0.1	2.6	6. Construction
7. การขนส่ง และรถโดยสารประจำทาง รถจักรยานยนต์ และรถแท็กซี่	428.9	9.8	53.7	101.1	82.3	70.1	27.9	-	47.0	32.5	3.1	0.6	1.1	7. Wholesale and retail trade; repair of motor vehicles and motorcycles
8. การขนส่ง และยานยนต์	97.1	0.1	14.7	26.7	18.2	17.7	6.3	-	7.8	4.6	0.3	0.1	0.7	8. Transportation and storage
9. ที่พักแรม และบริการที่พักรายวัน	145.1	1.1	13.0	36.8	36.5	29.4	5.8	-	12.8	7.9	0.7	-	0.9	9. Accommodation and food service activities
10. ขนส่งพัสดุภัณฑ์ และกิจการสื่อสาร	8.7	-	0.0	0.6	0.1	0.3	1.2	-	3.6	2.8	0.2	-	-	10. Information and communication
11. กิจกรรมการเงินและการประกันภัย	14.8	-	-	0.2	0.4	1.9	3.4	-	6.6	1.2	1.3	-	-	11. Financial and insurance activities
12. กิจกรรมอสังหาริมทรัพย์	8.5	-	0.5	1.9	0.9	1.9	0.0	-	3.1	0.3	-	-	-	12. Real estate activities
13. กิจกรรมทางวิชาชีพ วิทยาศาสตร์ และเทคนิค	17.0	-	-	0.9	1.1	1.4	0.2	-	9.4	3.6	0.4	-	0.0	13. Professional, scientific and technical activities
14. กิจกรรมการบริการและการบริการส่วนบุคคล	35.5	0.8	2.2	6.7	8.6	9.2	1.6	-	2.9	2.4	0.9	-	0.2	14. Administrative and support service activities
15. การบริหารราชการ การป้องกันประเทศ การประมง และการท่องเที่ยว	132.9	0.3	6.7	13.8	12.6	32.9	8.4	-	44.0	11.6	2.4	-	0.2	15. Public administration and defence; compulsory social security
16. การศึกษา	56.2	0.4	2.7	2.7	2.0	3.0	1.1	-	21.4	1.8	21.2	-	-	16. Education
17. กิจกรรมด้านสุขภาพและงานสังคมสงเคราะห์	20.5	-	1.5	0.4	3.4	3.8	1.6	-	5.0	3.2	1.2	-	0.5	17. Human health and social work activities
18. ศิลปะ ความบันเทิง และนันทนาการ	20.4	0.2	2.4	3.5	4.4	3.3	0.3	-	4.8	1.0	0.1	-	0.6	18. Arts, entertainment and recreation
19. กิจกรรมการจ้างงานในครัวเรือนส่วนบุคคล	43.4	0.6	9.1	12.4	7.7	6.1	1.5	-	3.0	3.2	0.0	-	-	19. Other service activities
20. กิจกรรมการผลิตและกระจายสินค้า และบริการที่พักรายวัน	1.7	0.2	0.5	0.5	0.2	0.5	-	-	-	-	-	-	-	20. Activities of households as employers; undifferentiated goods and services-producing activities of households for own use
21. กิจกรรมขององค์กรระหว่างประเทศ	-	-	-	-	-	-	-	-	-	-	-	-	-	21. Activities of extraterritorial organizations and bodies
22. ไม่ทราบ	0.2	-	-	-	-	-	-	-	-	-	-	-	0.2	22. Unknown
หญิง	2,261.9	74.7	423.7	529.2	296.8	295.3	69.3	-	327.4	141.2	78.2	2.3	23.0	FEMALE
1. เกษตรกรรม ปลูกไม้ และสวนประมง	848.0	44.1	245.6	285.4	110.8	91.8	20.4	-	25.4	17.7	1.4	1.9	3.4	1. Agriculture, forestry and fishing
2. การทำเหมืองแร่ และหินแข็ง	1.1	-	-	0.3	-	-	-	-	0.8	-	-	-	-	2. Mining and quarrying
3. การผลิต	197.5	8.1	38.6	52.3	29.3	26.2	5.0	-	22.9	11.4	1.8	-	1.9	3. Manufacturing
4. ไฟฟ้า ก๊าซ ไอน้ำ และระบบปรับอากาศ	3.6	-	0.5	-	0.2	0.4	0.1	-	1.5	1.0	-	-	-	4. Electricity, gas, steam and air conditioning supply
5. การค้าปลีก การจัดการและก่อสร้างบ้าน	1.8	-	-	0.1	0.8	0.2	0.3	-	0.1	0.3	-	-	-	5. Water supply; sewerage, waste management and remediation activities
6. การก่อสร้าง	26.2	3.0	6.3	8.5	3.0	1.0	1.0	-	1.9	0.6	0.1	-	0.8	6. Construction
7. การขนส่ง และรถโดยสารประจำทาง รถจักรยานยนต์ และรถแท็กซี่	450.5	10.7	68.6	73.0	61.6	77.7	15.6	-	80.0	43.5	7.7	-	11.8	7. Wholesale and retail trade; repair of motor vehicles and motorcycles
8. การขนส่ง และยานยนต์	12.9	0.1	0.2	1.5	0.8	1.3	0.6	-	6.0	2.3	0.2	-	0.0	8. Transportation and storage
9. ที่พักแรม และบริการที่พักรายวัน	290.4	4.7	43.3	70.8	55.2	49.3	13.2	-	28.0	20.5	2.9	-	2.7	9. Accommodation and food service activities
10. ขนส่งพัสดุภัณฑ์ และกิจการสื่อสาร	5.8	-	-	-	0.1	-	-	-	4.9	0.8	-	-	-	10. Information and communication
11. กิจกรรมการเงินและการประกันภัย	24.1	-	0.2	0.3	0.9	1.8	1.7	-	14.8	3.9	0.6	-	-	11. Financial and insurance activities
12. กิจกรรมอสังหาริมทรัพย์	3.9	-	0.6	-	0.4	0.8	-	-	1.5	0.6	0.1	-	-	12. Real estate activities
13. กิจกรรมทางวิชาชีพ วิทยาศาสตร์ และเทคนิค	11.7	-	-	0.2	0.6	0.9	0.4	-	7.3	2.3	-	-	-	13. Professional, scientific and technical activities
14. กิจกรรมการบริการและการบริการส่วนบุคคล	24.2	0.7	2.0	2.5	3.0	4.2	3.1	-	5.3	2.8	-	-	0.7	14. Administrative and support service activities
15. การบริหารราชการ การป้องกันประเทศ การประมง และการท่องเที่ยว	74.8	-	2.3	3.3	3.4	4.1	1.7	-	51.9	6.1	1.6	-	0.4	15. Public administration and defence; compulsory social security
16. การศึกษา	136.6	-	3.2	10.9	0.7	8.7	1.3	-	47.6	4.6	58.7	0.4	0.5	16. Education
17. กิจกรรมด้านสุขภาพและงานสังคมสงเคราะห์	67.3	0.8	2.6	1.7	5.3	12.1	2.7	-	22.3	15.8	3.1	-	0.6	17. Human health and social work activities
18. ศิลปะ ความบันเทิง และนันทนาการ	10.5	-	0.2	3.0	4.5	1.5	-	-	0.6	0.6	-	-	0.2	18. Arts, entertainment and recreation
19. กิจกรรมการจ้างงานในครัวเรือนส่วนบุคคล	62.3	1.4	7.9	12.8	14.5	13.0	2.4	-	4.2	5.9	0.2	-	0.1	19. Other service activities
20. กิจกรรมการผลิตและกระจายสินค้า และบริการที่พักรายวัน	8.6	1.1	1.9	2.9	1.6	0.5	-	-	0.3	0.3	-	-	-	20. Activities of households as employers; undifferentiated goods and services-producing activities of households for own use
21. กิจกรรมขององค์กรระหว่างประเทศ	-	-	-	-	-	-	-	-	-	-	-	-	-	21. Activities of extraterritorial organizations and bodies
22. ไม่ทราบ	0.3	-	-	-	-	-	-	-	-	0.3	-	-	-	22. Unknown

∕ รวมครูผู้สอน ∕ Including Short Course Vocational

ตารางที่ 5 จำนวนผู้จ้างงาน จำนวนตามชั้นการศึกษาที่สำเร็จ อุตสาหกรรม เพศ และเขตการปกครอง ภาคใต้ (ต่อ)

TABLE 5 EMPLOYED PERSONS BY LEVEL OF EDUCATIONAL ATTAINMENT, INDUSTRY, SEX AND AREA, SOUTHERN REGION (Contd.)

อุตสาหกรรม Industry	รวม Total	มัธยมศึกษาตอนต้น Upper Secondary Level				อุดมศึกษา Higher Level				อื่นๆ Others	ไม่ทราบ Unknown	อุตสาหกรรม INDUSTRY		
		ไม่ การศึกษา No schooling	ประถมศึกษา ไม่ สมบูรณ์ Incomplete primary	ประถมศึกษา สมบูรณ์ Primary	มัธยมศึกษา ตอนต้น Lower Secondary	สามัญ General/ Academic	สายอาชีพ Vocational	สายอาชีพ ศึกษา Teacher Training	สายวิชาการ Academic				สายวิชาชีพ Higher Technical Education	สายวิชา- การศึกษา Teacher Training
อุตสาหกรรม ชน	1,686.1	48.6	228.1	325.5	267.6	231.2	79.2	0.1	303.6	132.4	50.6	2.2	17.0	TOTAL
1. เกษตรกรรม การประมง และการประมง	912.9	29.1	113.8	196.7	164.9	129.2	49.2	-	134.1	68.2	18.4	1.7	7.7	MALE
2. การทำเหมืองแร่ และหินอ่อน	202.8	9.2	46.4	54.1	36.9	25.7	6.1	-	13.0	5.7	1.8	1.0	2.9	1. Agriculture, forestry and fishing
3. การผลิต	3.8	-	0.0	-	1.1	0.1	-	-	0.2	2.4	-	-	-	- 2. Mining and quarrying
4. พลังงาน ไฟฟ้า และระบบปรับอากาศ	82.5	3.0	9.3	18.2	14.9	10.8	6.8	-	10.1	7.6	1.2	-	0.5	3. Manufacturing
5. การค้าปลีก การบริการ และการบันเทิง	4.7	-	0.2	0.5	0.7	0.4	0.0	-	1.6	1.1	-	-	-	0.2 4. Electricity, gas, steam and air conditioning supply
6. การก่อสร้าง	103.1	10.3	13.9	32.3	19.6	8.1	3.2	-	5.8	7.6	-	0.1	2.2	5. Water supply; sewerage, waste management and remediation activities
7. การขนส่ง และการขายปลีก การซ่อมยานยนต์	200.5	4.5	22.4	36.8	36.9	30.8	14.6	-	30.8	19.3	2.8	0.6	2.2	6. Construction
8. การขนส่ง และสถานบันเทิง	50.6	0.1	6.8	18.2	6.5	7.2	4.6	-	4.8	2.3	0.1	0.1	1.1	7. Wholesale and retail trade; repair of motor vehicles and motorcycles
9. ที่พักแรมและบริการด้านอาหาร	89.7	0.4	6.7	20.8	26.1	19.2	4.3	-	8.5	3.3	0.2	-	0.3	8. Transportation and storage
10. ซ้ำข้อมูลบางส่วนและการสื่อสาร	5.8	-	0.0	0.0	0.1	0.3	0.0	-	3.4	1.8	0.2	-	0.3	9. Accommodation and food service activities
11. กิจกรรมทางการเงินและการประกันภัย	8.9	-	0.0	0.2	0.4	1.1	1.7	-	4.5	0.3	0.7	-	-	10. Information and communication
12. กิจกรรมอสังหาริมทรัพย์	7.0	-	0.2	1.3	0.9	1.5	0.0	-	2.8	0.3	-	-	-	11. Financial and insurance activities
13. กิจกรรมทางวิชาชีพ วิทยาศาสตร์ และเทคโนโลยี	10.5	-	-	0.3	0.4	0.5	0.2	-	6.4	2.3	0.4	-	-	12. Real estate activities
14. กิจกรรมการบริการและการบริการส่วนบุคคล	24.0	0.8	1.2	2.4	5.5	7.7	1.6	-	2.5	1.7	0.8	-	0.0	13. Professional, scientific and technical activities
15. การบริหารราชการ การป้องกันประเทศ การประมง	61.0	0.1	2.8	4.0	7.3	9.7	4.8	-	23.0	7.1	2.0	-	0.2	14. Administrative and support service activities
16. การศึกษา	19.3	0.0	1.0	1.0	0.4	1.0	0.6	-	6.5	1.0	7.9	-	-	15. Public administration and defence; compulsory social security
17. กิจกรรมด้านสุขภาพและงานสังคมสงเคราะห์	9.7	-	0.1	0.2	1.4	0.8	0.0	-	4.7	2.2	0.3	-	-	16. Education
18. ศิลปะ ความบันเทิง และนันทนาการ	7.3	0.2	0.3	1.3	1.2	0.6	0.2	-	3.2	0.2	0.1	-	-	17. Human health and social work activities
19. กิจกรรมบริการด้านอื่น ๆ	18.7	0.3	2.5	4.5	4.2	2.5	0.5	-	2.2	2.0	0.0	-	-	18. Arts, entertainment and recreation
20. กิจกรรมการจ้างงานในครัวเรือน งานบุคคล การผลิตสินค้าและบริการที่จ้างเองที่ใช้เครื่องจักร	1.1	0.2	0.1	0.5	-	0.3	-	-	-	-	-	-	-	19. Other service activities
21. กิจกรรมขององค์การระหว่างประเทศ	-	-	-	-	-	-	-	-	-	-	-	-	-	20. Activities of households as employers; undifferentiated goods and services-producing activities of households for own use
22. ไม่ทราบ	0.2	-	-	-	-	-	-	-	-	-	-	-	-	21. Activities of extraterritorial organizations and bodies

รวมอาชีพระบบสั้น / Including Short Course Vocational

ตารางที่ 5 จำนวนผู้จ้างงาน จำนวนตามชั้นการศึกษาที่สังกัด อุตสาหกรรม เพศ และเขตภาคกลาง ภาคใต้ (ต่อ)

TABLE 5 EMPLOYED PERSONS BY LEVEL OF EDUCATIONAL ATTAINMENT, INDUSTRY, SEX AND AREA, SOUTHERN REGION (Contd.)

อุตสาหกรรม Industry	รวม Total	ไม่มี การศึกษา No schooling	ต่ำกว่า ประถมศึกษา Incomplete primary	ประถมศึกษา Primary	มัธยมศึกษาตอนต้น Upper Secondary Level				อุดมศึกษา Higher Level				อื่นๆ Others	ไม่ทราบ Unknown	INDUSTRY
					มัธยมศึกษา ตอนต้น Lower Secondary	มัธยมศึกษา ทั่วไป General/ Academic	สาขาวิชา- ศึกษา Vocational	สาขาวิชา- การศึกษา Teacher Training	สาขาวิชา การศึกษา Higher Technical Education	สาขาวิชา การศึกษา Teacher Training					
											102.7	102.0			
หญิง	773.3	19.5	114.4	128.8	102.7	102.0	30.0	0.1	169.6	64.2	32.2	0.5	9.3	FEMALE	
1 เกษตรกรรม การป้อน และการประมง	112.6	4.2	33.8	34.8	15.7	9.9	3.1	-	6.2	2.4	0.6	0.4	1.7	1. Agriculture, forestry and fishing	
2 การทำเหมืองแร่ และหิน	0.3	-	-	0.3	-	-	-	-	-	-	-	-	-	2. Mining and quarrying	
3 การผลิต	68.9	1.9	14.0	14.0	10.1	8.9	2.7	-	11.4	5.3	0.3	-	0.3	3. Manufacturing	
4 ไฟฟ้า ก๊าซ ไอน้ำ และระบบปรับอากาศ	1.6	-	0.5	-	0.2	-	0.1	-	0.6	0.3	-	-	-	4. Electricity, gas, steam and air conditioning supply	
5 การจัดหา การจัดการและจำหน่ายน้ำเสีย ของเสีย และสิ่งปฏิกูล	0.9	-	-	0.1	0.3	-	-	-	0.1	0.3	-	-	-	5. Water supply; sewerage, waste management and remediation activities	
6 การก่อสร้าง	14.1	2.8	2.2	2.2	2.7	0.9	0.8	-	1.6	0.4	0.1	-	0.6	6. Construction	
7 การขนส่ง และการขนส่ง การซ่อมยานยนต์	214.2	5.7	31.6	29.1	30.0	35.3	10.1	-	42.3	22.5	4.1	-	3.7	7. Wholesale and retail trade; repair of motor vehicles and motorcycles	
8 การขนส่ง และสถานที่เก็บสินค้า	7.9	0.1	0.2	0.2	0.3	0.7	0.2	-	4.9	1.3	0.2	0.0	-	8. Transportation and storage	
9 ที่พักแรมและบริการนันทนาการ	144.3	2.5	21.6	32.4	26.0	22.7	5.2	-	19.2	11.5	2.0	-	1.3	9. Accommodation and food service activities	
10. ซ้ำข้อมูลและการสื่อสาร	4.6	-	-	-	0.1	-	-	-	4.0	0.5	-	-	-	10. Information and communication	
11. กิจกรรมการเงินและการประกันภัย	15.5	-	-	0.3	0.9	0.5	1.6	-	10.2	2.0	0.2	-	-	11. Financial and insurance activities	
12. กิจกรรมอสังหาริมทรัพย์	2.3	-	0.6	-	0.4	0.4	-	-	0.8	0.1	0.1	-	-	12. Real estate activities	
13. กิจกรรมเทคโนโลยี วิทยาศาสตร์ และเทคโนโลยี	7.4	-	-	0.2	0.6	0.4	0.3	-	4.3	1.6	-	-	-	13. Professional, scientific and technical activities	
14. กิจกรรมการบริการและการบริการส่วนบุคคล	15.1	0.0	1.4	1.4	1.3	3.6	1.9	-	3.6	1.3	-	0.1	0.7	14. Administrative and support service activities	
15. การบริหารราชการ การป้องกันประเทศ การประมงในทะเล	37.5	-	0.9	1.4	1.9	1.8	0.9	0.1	26.9	2.5	0.8	-	-	0.4 15. Public administration and defence; compulsory social security	
16. การศึกษา	53.0	-	1.0	2.0	0.3	1.4	1.3	-	21.2	2.4	23.0	-	0.5	16. Education	
17. กิจกรรมด้านสุขภาพและงานสังคมสงเคราะห์	28.8	0.4	1.6	0.7	2.6	5.8	0.9	-	8.3	7.5	0.9	-	0.1	17. Human health and social work activities	
18. ศิลปะ สันทนาการ และนันทนาการ	4.2	-	-	1.1	2.1	0.5	-	-	0.5	0.1	-	-	-	18. Arts, entertainment and recreation	
19. กิจกรรมบริการด้านอื่น ๆ	33.8	0.8	4.6	6.7	6.1	9.0	1.1	-	3.2	2.0	0.2	-	-	19. Other service activities	
20. กิจกรรมการจ้างงานในครัวเรือนส่วนบุคคล การผลิตสินค้าและบริการที่ขึ้นเองเพื่อใช้เองหรือ การผลิตสินค้าและบริการที่ขึ้นเองเพื่อใช้โดยครัวเรือน	6.0	1.1	0.7	2.0	1.1	0.5	-	-	0.3	0.3	-	-	-	20. Activities of households as employers; undifferentiated goods and services-producing activities of households for own use	
21. กิจกรรมขององค์กรระหว่างประเทศ	-	-	-	-	-	-	-	-	-	-	-	-	-	21. Activities of extraterritorial organizations and bodies	
22. ไม่ทราบ	0.3	-	-	-	-	-	-	-	-	0.3	-	-	-	22. Unknown	

/ / รวมชั่วคราว / / Including Short Course Vocational

ตารางที่ 5 จำนวนผู้จ้างทำ งานตามขั้นการศึกษาที่สำเร็จ อุตสาหกรรม เพศ และเขตการปกครอง ภาคใต้ (ต่อ)

TABLE 5 EMPLOYED PERSONS BY LEVEL OF EDUCATIONAL ATTAINMENT, INDUSTRY, SEX AND AREA, SOUTHERN REGION (Contd.)

อุตสาหกรรม	รวม	ไม่มีการศึกษา	ต่ำกว่าประถมศึกษา	ประถมศึกษา	มัธยมศึกษาตอนต้น				มัธยมศึกษาตอนปลาย				อื่นๆ	ไม่ทราบ	INDUSTRY		
					Total	No schooling	Incomplete primary	Primary	Lower Secondary		Upper Secondary Level					Higher Level	
									Secondary	Teacher Training	General/Academic	Vocational				Higher Technical Education	Teacher Training
อุตสาหกรรม	3,424.8	110.3	656.1	1,001.6	535.5	475.4	107.8	0.6	271.7	151.5	70.2	4.9	21.4	TOTAL			
ชาย	1,936.3	55.2	346.8	601.2	359.4	282.0	68.6	-	113.9	74.6	24.2	3.1	7.6	MALE			
1. เกษตรกรรม การปศุสัตว์ และการประมง	1,114.2	40.2	242.7	373.0	210.6	144.4	30.1	-	32.6	27.9	7.2	2.9	2.8	1. Agriculture, forestry and fishing			
2. การทำเหมืองแร่ และขุดเจาะ	7.2	-	-	2.3	0.7	1.0	2.3	-	0.2	0.8	-	-	-	- 2. Mining and quarrying			
3. การผลิต	116.3	4.3	13.4	33.9	27.1	15.8	3.4	-	8.3	7.1	0.7	0.2	2.0	3. Manufacturing			
4. ไฟฟ้า ก๊าซ น้ำ และของแข็ง	4.8	-	-	0.6	1.1	2.6	-	-	0.2	0.3	-	-	-	- 4. Electricity, gas, steam and air conditioning supply			
5. การจัดการ การจัดการและการบำบัดน้ำเสีย ของเสีย และสิ่งปฏิกูล	4.4	-	-	0.4	1.7	0.9	0.4	-	-	1.0	-	-	-	- 5. Water supply; sewerage, waste management and remediation activities			
6. การก่อสร้าง	172.6	3.7	27.7	74.4	31.3	19.0	6.2	-	4.6	5.4	-	-	0.4	6. Construction			
7. การขนส่ง และการพาณิชย์ การซ่อมยานยนต์	228.4	5.3	31.3	64.3	45.3	39.2	13.3	-	16.2	13.2	0.4	-	-	- 7. Wholesale and retail trade; repair of motor vehicles and motorcycles			
8. การขนส่ง และสถานีเก็บสินค้า	46.5	-	7.9	8.5	11.8	10.5	1.7	-	2.9	2.3	0.2	-	0.7	8. Transportation and storage			
9. ที่พักแรมและบริการด้านอาหาร	55.4	0.8	6.3	16.1	10.4	10.3	1.5	-	4.4	4.6	0.5	-	0.6	9. Accommodation and food service activities			
10. ขนส่งโทรคมนาคม การสื่อสาร	2.9	-	-	0.6	-	-	1.2	-	0.2	1.0	-	-	-	- 10. Information and communication			
11. กิจกรรมทางการเงินและการประกันภัย	6.0	-	-	-	-	0.8	1.7	-	2.1	0.8	0.6	-	-	- 11. Financial and insurance activities			
12. กิจกรรมอสังหาริมทรัพย์	1.5	-	0.3	0.6	-	0.4	-	-	0.3	-	-	-	-	- 12. Real estate activities			
13. กิจกรรมทางวิชาชีพ วิทยาศาสตร์ และเทคโนโลยี	6.5	-	-	0.6	0.7	0.9	-	-	3.0	1.3	-	-	-	- 13. Professional, scientific and technical activities			
14. กิจกรรมการจ้างและการบริการสนับสนุน	11.5	-	1.0	4.3	3.1	1.6	-	-	0.4	0.8	0.2	-	0.1	14. Administrative and support service activities			
15. การบริการสาธารณะ การป้องกันและปราบปราม	71.9	0.3	3.9	9.8	5.3	23.2	3.6	-	21.0	4.5	0.3	-	-	- 15. Public administration and defence; compulsory social security			
16. การศึกษา	36.9	0.4	1.7	1.7	1.6	2.0	0.5	-	14.9	0.7	13.3	-	-	- 16. Education			
17. กิจกรรมด้านสุขภาพและการสวัสดิการ	10.8	-	1.4	0.2	2.0	3.0	1.6	-	0.4	0.9	0.9	-	0.5	17. Human health and social work activities			
18. ศิลปะ ความบันเทิง และนันทนาการ	13.2	-	2.1	2.2	3.2	2.7	0.1	-	1.6	0.8	-	-	0.6	18. Arts, entertainment and recreation			
19. กิจกรรมบริการส่วนบุคคล	24.7	0.3	6.6	7.9	3.5	3.7	1.0	-	0.7	1.2	-	-	-	- 19. Other service activities			
20. กิจกรรมการจ้างงานในครัวเรือนส่วนบุคคล การผลิตสินค้าและบริการที่ซื้อเพื่อใช้ในครัวเรือน	0.7	-	0.3	-	0.2	0.2	-	-	-	-	-	-	-	- 20. Activities of households as employers; undifferentiated goods and services-producing activities of households for own use			
21. กิจกรรมขององค์กรระหว่างประเทศ	-	-	-	-	-	-	-	-	-	-	-	-	-	- 21. Activities of extraterritorial organizations and bodies			
22. ไม่ทราบ	-	-	-	-	-	-	-	-	-	-	-	-	-	- 22. Unknown			

∕ รวมอาชีพระยะสั้น ∕ Including Short Course Vocational

ตารางที่ 5 จำนวนผู้จ้างทำ งานตามระดับการศึกษาที่สำเร็จ อุตสาหกรรม เพศ และเขตการปกครอง ภาคใต้ (ต่อ)

EMPLOYED PERSONS BY LEVEL OF EDUCATIONAL ATTAINMENT, INDUSTRY, SEX AND AREA, SOUTHERN REGION (Contd.)

หน่วย: พันคน, In Thousands

อุตสาหกรรม	รวม	ไม่มีการศึกษา	ต่ำกว่าประถมศึกษา	ประถมศึกษา	ระดับมัธยมศึกษาตอนต้น				ระดับมัธยมศึกษาตอนปลาย				อื่นๆ	ไม่ทราบ	อุตสาหกรรม		
					No schooling	Incomplete primary	Primary	Upper Secondary Level		Higher Level		Others				Unknown	Industry
								Lower Secondary	General/Academic	Vocational	Teacher Training						
หญิง	1,488.6	55.1	309.3	400.4	194.1	193.4	39.3	0.6	157.8	77.0	46.0	1.8	138	FEMALE			
1. เกษตรกรรม การป่าไม้ และการประมง	735.4	39.9	211.8	250.7	95.1	81.9	17.3	-	19.3	15.4	0.9	1.4	1.7	1.1. Agriculture, forestry and fishing			
2. การทำเหมืองแร่ และเหมืองหิน	0.8	-	-	-	-	-	-	-	0.8	-	-	-	-	2. Mining and quarrying			
3. การผลิต	128.6	6.2	24.6	38.3	19.2	17.3	2.3	-	11.5	6.1	1.5	-	1.6	3. Manufacturing			
4. ไฟฟ้า ก๊าซ ไอน้ำ และระบบปรับอากาศ	2.1	-	-	-	-	0.4	-	-	0.9	0.8	-	-	-	4. Electricity, gas, steam and air conditioning supply			
5. การจัดการน้ำ การจัดการและการบำบัดน้ำเสีย ของเสีย และสิ่งไม่ถูก	0.9	-	-	-	0.5	0.2	0.3	-	-	-	-	-	-	5. Water supply; sewerage, waste management and remediation activities			
6. การก่อสร้าง	12.1	0.2	4.2	6.3	0.3	0.1	0.2	-	0.4	0.3	-	-	0.2	6. Construction			
7. การขนส่ง และการขนส่ง การซ่อมยานยนต์	236.3	5.0	37.0	43.9	31.7	42.4	5.6	0.3	37.8	21.0	3.7	-	8.1	7. Wholesale and retail trade; repair of motor vehicles and motorcycles			
8. การขนส่ง และสถานที่เก็บสินค้า	5.0	-	-	1.3	0.5	0.6	0.4	-	1.1	1.1	-	-	-	8. Transportation and storage			
9. ที่พักแรมและบริการด้านการอาหาร	146.0	2.2	21.7	38.4	29.1	26.6	8.0	-	8.8	9.0	1.0	-	1.4	9. Accommodation and food service activities			
10. ขนส่งพัสดุภัณฑ์และสื่อสาร	1.2	-	-	-	-	-	-	-	0.9	0.3	-	-	-	10. Information and communication			
11. กิจกรรมทางวัฒนธรรมและการบันเทิง	8.6	-	0.2	-	-	1.4	0.1	-	4.6	2.0	0.4	-	-	11. Financial and insurance activities			
12. กิจกรรมก่อสร้างที่ปรึกษา	1.6	-	-	-	-	0.4	-	-	0.7	0.6	-	-	-	12. Real estate activities			
13. กิจกรรมทางวิชาชีพ วิทยาศาสตร์ และเทคนิค	4.3	-	-	-	-	0.5	0.2	-	3.0	0.7	-	-	-	13. Professional, scientific and technical activities			
14. กิจกรรมการบริการและการบริการสนับสนุน	9.1	0.7	0.6	1.1	1.7	0.6	1.2	-	1.6	1.5	-	-	-	14. Administrative and support service activities			
15. การบริหารราชการ การป้องกันประเทศ การป้องกันสังคม	37.3	-	1.4	1.9	1.5	2.3	0.8	-	25.1	3.6	0.8	-	-	15. Public administration and defence; compulsory social security			
16. การศึกษา	83.5	-	2.2	8.9	0.4	7.3	-	-	26.4	2.2	35.6	0.4	-	16. Education			
17. กิจกรรมด้านสุขภาพและงานสังคมสงเคราะห์	38.5	0.4	1.0	1.0	2.7	6.3	1.7	0.3	14.1	8.3	2.2	-	0.5	17. Human health and social work activities			
18. ศิลปะ ความบันเทิง และนันทนาการ	6.3	-	0.2	1.8	2.5	1.0	-	-	0.2	0.5	-	-	0.2	18. Arts, entertainment and recreation			
19. กิจกรรมบริการตัวอื่น ๆ	28.4	0.6	3.3	6.0	8.4	4.0	1.2	-	1.0	3.9	-	-	0.1	19. Other service activities			
20. กิจกรรมการจ้างงานในครัวเรือนส่วนบุคคล การผลิตสินค้าและบริการที่ทำขึ้นเพื่อใช้ในครัวเรือน	2.6	-	1.3	0.9	0.5	-	-	-	-	-	-	-	-	20. Activities of households as employers; undifferentiated goods and services-producing activities of households for own use			
21. กิจกรรมขององค์การระหว่างประเทศ	-	-	-	-	-	-	-	-	-	-	-	-	-	21. Activities of extraterritorial organizations and bodies			
22. ไม่ทราบ	-	-	-	-	-	-	-	-	-	-	-	-	-	22. Unknown			

รวมกิจกรรมสั้น / Including Short Course Vocational

ตารางที่ 6 จำนวนผู้มีงานทำ จำแนกตามสถานภาพทำงาน อาชีพ ภาคใต้

TABLE 6 EMPLOYED PERSONS BY WORK STATUS, OCCUPATION , SOUTHERN REGION

ไตรมาสที่ 1/2559 : Quarter 1/2016

หน่วยเป็นพัน : In Thousands

อาชีพ	สถานภาพการทำงาน Work Status							การรวมกลุ่ม Members of Producers' Cooperatives	OCCUPATION
	นายจ้าง Employer	ลูกจ้างรัฐบาล Government Employee	ลูกจ้างเอกชน Private Employee	ทำงานส่วนตัว Own Account Worker	ช่วยธุรกิจ ครอบครัว Unpaid Family Worker				
รวม	219.0	480.4	1,806.4	1,743.7	859.9	1.5	TOTAL		
ยอดรวม	5,111.0	126.2	250.8	165.2	157.7	1,077.0	2,058.7		
1. ผู้จัดการ ข้าราชการระดับอาวุโส และผู้ปฏิบัติกฎหมาย	45.6	42.2	27.4	8.1	2.8	-	1.5	1. managers, senior officials and Legislators	
2. ผู้ประกอบวิชาชีพด้านต่างๆ	2.1	171.7	65.8	8.7	2.6	-	2.6	2. Professionals	
3. เจ้าหน้าที่เทคนิคและผู้ประกอบวิชาชีพ ที่เกี่ยวข้องกับด้านต่างๆ	2.2	59.8	82.0	16.7	4.0	0.5	0.5	3. Technicians and associate professionals	
4. เสิมียน	0.4	64.8	79.1	4.3	9.0	-	9.0	4. Clerks	
5. พนักงานบริการและผู้จำหน่ายสินค้า	35.9	75.8	281.9	477.4	206.1	-	206.1	5. Service workers and sell goods	
6. ผู้ปฏิบัติงานที่มีฝีมือในด้านการเกษตร ป่าไม้ และประมง	84.1	11.7	447.2	964.1	551.5	-	551.5	6. Skilled agricultural forest and fishery workers	
7. ช่างฝีมือ และผู้ปฏิบัติงานที่เกี่ยวข้อง	42.1	14.2	314.2	141.6	39.2	1.0	1.0	7. Craft and associate professionals	
8. ผู้ควบคุมเครื่องจักรโรงงานและเครื่องจักร และผู้ปฏิบัติงานด้านการประกอบ	2.1	15.3	133.3	56.6	4.9	-	4.9	8. Plant and machine controllers and assemblers	
9. ผู้ประกอบอาชีพพื้นฐาน	4.6	24.8	375.3	66.3	39.7	-	39.7	9. Elementary occupations	
10. คนงานซึ่งมิได้จำแนกไว้ในหมวดอื่น	-	0.0	0.3	-	-	-	-	10. Workers not classifiable by occupation	

ตารางที่ 6 จำนวนผู้มีงานทำ จำแนกตามสถานภาพทำงาน อาชีพ และเพศ ภาคใต้
TABLE 6 EMPLOYED PERSONS BY WORK STATUS, OCCUPATION AND SEX, SOUTHERN REGION

ไตรมาสที่ 1/2559 : Quarter 1/2016

หน่วยเป็นพัน : in Thousands

อาชีพ	สถานภาพการทำงาน Work Status						การรวมกลุ่ม Members of Producers' Cooperatives	ช่วยธุรกิจ ครอบครัว Unpaid Family Worker	OCCUPATION
	รวม Total	นายจ้าง Employer	ลูกจ้างรัฐบาล Government Employee	ลูกจ้างเอกชน Private Employee	ทำงานส่วนตัว Own Account Worker	ว่าง Unemployed			
ชาย	2,849.1	170.8	228.0	1,070.3	1,045.5	333.9	0.7	MALE	
1. ผู้จัดการ ข้าราชการระดับอาวุโสและผู้บัญชาการกองกำลัง	91.8	37.7	30.6	17.4	5.7	0.5	-	1. managers, senior officials and Legislators	
2. ผู้ประกอบวิชาชีพด้านต่างๆ	85.4	1.1	49.9	28.6	5.0	0.8	-	2. Professionals	
3. เจ้าหน้าที่เทคนิคและผู้ประกอบวิชาชีพที่เกี่ยวข้องกับด้านต่างๆ	69.6	2.0	30.3	26.7	9.5	0.6	0.5	3. Technicians and associate professionals	
4. เสมียน	36.4	-	13.9	20.1	0.6	1.9	-	4. Clerks	
5. พนักงานบริการและผู้จำหน่ายสินค้า	414.0	22.7	54.6	99.0	151.2	86.6	-	5. Service workers and sell goods	
6. ผู้ปฏิบัติงานที่มีฝีมือในด้านการเกษตร ป่าไม้ และประมง	1,240.6	63.2	8.6	267.9	702.0	198.9	-	6. Skilled agricultural forest and fishery workers	
7. ช่างฝีมือ และผู้ปฏิบัติงานที่เกี่ยวข้อง	425.2	38.9	13.8	266.6	85.4	20.3	0.2	7. Craft and associate professionals	
8. ผู้ควบคุมเครื่องจักรโรงงานและเครื่องจักรและผู้ปฏิบัติงานด้านการประกอบ	192.6	1.8	14.9	120.9	52.3	2.7	-	8. Plant and machine controllers and assemblers	
9. ผู้ประกอบอาชีพงานพื้นฐาน	293.5	3.5	11.5	223.1	33.8	21.7	-	9. Elementary occupations	
10. คนงานซึ่งไม่ได้จำแนกไว้ในหมวดอื่น	0.0	-	0.0	-	-	-	-	10. Workers not classifiable by occupation	
หญิง	2,261.9	48.2	252.5	736.2	698.2	526.0	0.8	TOTAL	
1. ผู้จัดการ ข้าราชการระดับอาวุโสและผู้บัญชาการกองกำลัง	34.4	7.9	11.7	10.0	2.5	2.3	-	1. managers, senior officials and Legislators	
2. ผู้ประกอบวิชาชีพด้านต่างๆ	165.5	1.0	121.8	37.2	3.6	1.8	-	2. Professionals	
3. เจ้าหน้าที่เทคนิคและผู้ประกอบวิชาชีพที่เกี่ยวข้องกับด้านต่างๆ	95.6	0.2	29.5	55.3	7.2	3.4	-	3. Technicians and associate professionals	
4. เสมียน	121.2	0.4	51.0	59.0	3.7	7.2	-	4. Clerks	
5. พนักงานบริการและผู้จำหน่ายสินค้า	663.0	13.2	21.2	182.9	326.2	119.5	-	5. Service workers and sell goods	
6. ผู้ปฏิบัติงานที่มีฝีมือในด้านการเกษตร ป่าไม้ และประมง	818.1	20.9	3.2	179.3	262.0	352.6	-	6. Skilled agricultural forest and fishery workers	
7. ช่างฝีมือ และผู้ปฏิบัติงานที่เกี่ยวข้อง	127.1	3.2	0.5	47.5	56.3	18.9	0.8	7. Craft and associate professionals	
8. ผู้ควบคุมเครื่องจักรโรงงานและเครื่องจักรและผู้ปฏิบัติงานด้านการประกอบ	19.6	0.3	0.4	12.3	4.3	2.3	-	8. Plant and machine controllers and assemblers	
9. ผู้ประกอบอาชีพงานพื้นฐาน	217.1	1.0	13.4	152.2	32.5	18.0	-	9. Elementary occupations	
10. คนงานซึ่งไม่ได้จำแนกไว้ในหมวดอื่น	0.3	-	-	0.3	-	-	-	10. Workers not classifiable by occupation	

ตารางที่ 6 จำนวนผู้มีงานทำ จำแนกตามสถานภาพทำงาน อาชีพ เพศ และเขตการปกครอง ภาคใต้ (ต่อ)
TABLE 6 EMPLOYED PERSONS BY WORK STATUS, OCCUPATION, SEX AND AREA, SOUTHERN REGION (Contd.)

ไตรมาสที่ 1/2559 : Quarter 1/2016

หน่วยเป็นพัน : In Thousands

อาชีพ	สถานภาพการทำงาน Work Status							การรวมกลุ่ม Members of Producers' Cooperatives	OCCUPATION
	รวม	นายจ้าง Employer	ลูกจ้างรัฐบาล Government Employee	ลูกจ้างเอกชน Private Employee	ทำงานส่วนตัว Own Account Worker	ช่วยธุรกิจ ครอบครัว Unpaid Family Worker	การรวมกลุ่ม Members of Producers' Cooperatives		
ยอดรวม	1,686.1	88.4	205.6	657.8	505.9	227.3	1.1	TOTAL	
ชาย	912.9	66.4	98.7	382.3	281.2	83.9	0.5	MALE	
1. ผู้จัดการ ข้าราชการระดับอาวุโส และผู้ปฏิบัติกฎหมาย	46.1	21.3	10.8	10.8	2.8	0.5	-	1. managers, senior officials and Legislators	
2. ผู้ประกอบวิชาชีพด้านต่าง ๆ	39.8	1.1	21.1	14.2	3.5	-	-	2. Professionals	
3. เจ้าหน้าที่เทคนิคและผู้ประกอบวิชาชีพ ที่เกี่ยวข้องกับด้านต่างๆ	47.2	1.5	20.2	17.2	7.2	0.6	0.5	3. Technicians and associate professionals	
4. เสมียน	19.6	-	7.3	10.6	0.3	1.4	-	4. Clerks	
5. พนักงานบริการและผู้จำหน่ายสินค้า	215.7	11.1	20.1	59.2	81.6	43.6	-	5. Service workers and sell goods	
6. ผู้ปฏิบัติงานที่มีฝีมือในด้านการเกษตร ป่าไม้ และประมง	187.5	15.1	2.8	37.3	108.5	23.8	-	6. Skilled agricultural forest and fishery workers	
7. ช่างฝีมือ และผู้ปฏิบัติงานที่เกี่ยวข้อง	166.0	15.1	5.1	100.9	37.5	7.5	-	7. Craft and associate professionals	
8. ผู้ควบคุมเครื่องจักรโรงงานและเครื่องจักร และผู้ปฏิบัติงานด้านการประกอบ	88.3	0.2	7.3	52.9	26.9	1.1	-	8. Plant and machine controllers and assemblers	
9. ผู้ประกอบอาชีพงานพื้นฐาน	102.6	1.0	4.0	79.2	13.0	5.5	-	9. Elementary occupations	
10. คนงานซึ่งมีได้จำแนกไว้ในหมวดอื่น	0.0	-	0.0	-	-	-	-	10. Workers not classifiable by occupation	

ตารางที่ 6 จำนวนผู้มีงานทำ จำแนกตามสถานภาพทำงาน อาชีพ เพศ และเขตการปกครอง ภาคใต้ (ต่อ)
TABLE 6 EMPLOYED PERSONS BY WORK STATUS, OCCUPATION, SEX AND AREA, SOUTHERN REGION (Contd.)

ไตรมาสที่ 1/2559 : Quarter 1/2016

ในเขตเทศบาล MUNICIPAL AREA

หน่วยเป็นพัน : In Thousands

อาชีพ	สถานภาพการทำงาน Work Status						การรวมกลุ่ม Members of Producers' Cooperatives	OCCUPATION
	รวม	นายจ้าง Employer	ลูกจ้างรัฐบาล Government Employee	ลูกจ้างเอกชน Private Employee	ทำงานส่วนตัว Own Account Worker	ช่วยธุรกิจ ครอบครัว Unpaid Family Worker		
หญิง	773.3	22.0	107.0	275.6	224.8	143.4	0.5	TOTAL
1. ผู้จัดการ ข้าราชการระดับอาวุโส และผู้บัญญัติกฎหมาย	21.7	6.2	5.4	6.3	2.1	1.7	-	1. managers, senior officials and Legislators
2. ผู้ประกอบอาชีพด้านต่างๆ	73.1	0.3	52.8	17.6	1.9	0.5	-	2. Professionals
3. เจ้าหน้าที่เทคนิคและผู้ประกอบวิชาชีพ ที่เกี่ยวข้องกับด้านต่างๆ	52.5	0.2	15.7	30.7	3.5	2.5	-	3. Technicians and associate professionals
4. เสมียน	58.6	0.1	22.0	29.7	2.2	4.6	-	4. Clerks
5. พนักงานบริการและผู้จำหน่ายสินค้า	322.2	10.8	4.7	92.1	142.0	72.6	-	5. Service workers and sell goods
6. ผู้ปฏิบัติงานที่มีฝีมือในด้านการเกษตร ป่าไม้ และประมง	105.6	3.5	1.5	19.9	35.5	45.2	-	6. Skilled agricultural forest and fishery workers
7. ช่างฝีมือ และผู้ปฏิบัติงานที่เกี่ยวข้อง	47.2	0.9	0.3	13.7	23.6	8.3	0.5	7. Craft and associate professionals
8. ผู้ควบคุมเครื่องจักรโรงงานและเครื่องจักร และผู้ปฏิบัติงานด้านการประกอบ	5.0	0.0	0.2	3.2	1.5	0.1	-	8. Plant and machine controlors and assemblers
9. ผู้ประกอบอาชีพงานพื้นฐาน	87.2	0.1	4.4	62.1	12.6	8.1	-	9. Elementary occupations
10. คนงานซึ่งมิได้จำแนกไว้ในหมวดอื่น	0.3	-	-	0.3	-	-	-	10. Workers not classifiable by occupation

ตารางที่ 6 จำนวนผู้มีงานทำ จำแนกตามสถานภาพทำงาน อาชีพ เพศ และเขตการปกครอง ภาคใต้ (ต่อ)
TABLE 6 EMPLOYED PERSONS BY WORK STATUS, OCCUPATION, SEX AND AREA, SOUTHERN REGION (Contd.)

ไตรมาสที่ 1/2559 : Quarter 1/2016 หน่วยเป็นพัน : In Thousands

อาชีพ	สถานภาพการทำงาน Work Status						การรวมกลุ่ม Members of Producers' Cooperatives	OCCUPATION
	นายจ้าง Employer	ลูกจ้างรัฐบาล Government Employee	ลูกจ้างเอกชน Private Employee	ทำงานส่วนตัว Own Account Worker	ช่วยธุรกิจ ครอบครัว Unpaid Family Worker			
รวม								
ยอดรวม	3,424.8	274.8	1,148.6	1,237.8	632.6	0.5	TOTAL	
ชาย	1,936.3	129.3	688.0	764.3	250.1	0.2	MALE	
1. ผู้จัดการ ข้าราชการระดับอาวุโส และผู้บัญชาการตำรวจ	16.4	19.8	6.6	2.9	-	-	1. managers, senior officials and Legislators	
2. ผู้ประกอบวิชาชีพด้านต่างๆ	-	28.8	14.4	1.6	0.8	-	2. Professionals	
3. เจ้าหน้าที่เทคนิคและผู้ประกอบวิชาชีพ ที่เกี่ยวข้องกับด้านต่างๆ	0.5	10.1	9.5	2.3	-	-	3. Technicians and associate professionals	
4. เสมียน	-	6.6	9.5	0.3	0.4	-	4. Clerks	
5. พนักงานบริการและผู้จำหน่ายสินค้า	11.5	34.5	39.8	69.6	43.0	-	5. Service workers and sell goods	
6. ผู้ปฏิบัติงานที่มีฝีมือในด้านการเกษตร ป่าไม้ และประมง	48.0	5.7	230.6	593.6	175.2	-	6. Skilled agricultural forest and fishery workers	
7. ช่างฝีมือ และผู้ปฏิบัติงานที่เกี่ยวข้อง	23.8	8.7	165.8	47.9	12.8	0.2	7. Craft and associate professionals	
8. ผู้ควบคุมเครื่องจักรโรงงานและเครื่องจักร และผู้ปฏิบัติงานด้านการประกอบ	1.6	7.6	68.0	25.4	1.6	-	8. Plant and machine controllers and assemblers	
9. ผู้ประกอบอาชีพงานพื้นฐาน	2.5	7.5	143.9	20.8	16.2	-	9. Elementary occupations	
10. คนงานซึ่งมีได้จำแนกไว้ในหมวดอื่น	-	-	-	-	-	-	10. Workers not classifiable by occupation	

ตารางที่ 6 จำนวนผู้มีงานทำ จำแนกตามสถานภาพทำงาน อาชีพ เพศ และเขตการปกครอง ภาคใต้ (ต่อ)
TABLE 6 EMPLOYED PERSONS BY WORK STATUS, OCCUPATION, SEX AND AREA, SOUTHERN REGION (Contd.)

ไตรมาสที่ 1/2559 : Quarter 1/2016

นอกเขตเทศบาล NON-MUNICIPAL AREA

หน่วยเป็นพัน : In Thousands

อาชีพ	สถานภาพการทำงาน Work Status						การรวมกลุ่ม Members of Producers' Cooperatives	OCCUPATION
	รวม	นายจ้าง Employer	ลูกจ้างรัฐบาล Government Employee	ลูกจ้างเอกชน Private Employee	ทำงานส่วนตัว Own Account Worker	ช่วยธุรกิจ ครอบครัว Unpaid Family Worker		
หญิง	1,488.6	26.2	145.5	460.6	473.4	382.6	0.3	TOTAL
1. ผู้จัดการข้าราชการระดับอาวุโส และผู้บัญชาการพิเศษ	12.7	1.8	6.3	3.7	0.3	0.6	-	1. managers, senior officials and Legislators
2. ผู้ประกอบอาชีพด้านต่างๆ	92.4	0.7	69.0	19.6	1.8	1.3	-	2. Professionals
3. เจ้าหน้าที่เทคนิคและผู้ประกอบวิชาชีพ ที่เกี่ยวข้องกับด้านต่างๆ	43.1	-	13.8	24.6	3.7	1.0	-	3. Technicians and associate professionals
4. เสมียน	62.7	0.3	28.9	29.4	1.5	2.6	-	4. Clerks
5. พนักงานบริการและผู้จำหน่ายสินค้า	340.8	2.4	16.5	90.8	184.2	46.9	-	5. Service workers and sell goods
6. ผู้ปฏิบัติงานที่มีฝีมือในด้านการเกษตร ป่าไม้ และประมง	712.5	17.4	1.7	159.4	226.6	307.4	-	6. Skilled agricultural forest and fishery workers
7. ช่างฝีมือ และผู้ปฏิบัติงานที่เกี่ยวข้อง	79.9	2.3	0.2	33.9	32.7	10.6	0.3	7. Craft and associate professionals
8. ผู้ควบคุมเครื่องจักรโรงงานและเครื่องจักร และผู้ปฏิบัติงานด้านการประกอบ	14.6	0.3	0.2	9.1	2.8	2.2	-	8. Plant and machine controllers and assemblers
9. ผู้ประกอบอาชีพงานพื้นฐาน	130.0	1.0	9.0	90.1	19.9	9.9	-	9. Elementary occupations
10. คนงานซึ่งไม่ได้จำแนกไว้ในหมวดอื่น	-	-	-	-	-	-	-	10. Workers not classifiable by occupation

ตารางที่ 7 จำนวนผู้มีงานทำ จำแนกตามสถานภาพทำงาน อุตสาหกรรม ภาคใต้

TABLE 7 EMPLOYED PERSONS BY WORK STATUS, INDUSTRY, SOUTHERN REGION

ไตรมาสที่ 1/2559 : Quarter 1/2016

หน่วยเป็นพัน : in Thousands

อุตสาหกรรม	รวม	สถานภาพการทำงาน Work Status							INDUSTRY
		นายจ้าง Employer	ลูกจ้างรัฐบาล Government Employee	ลูกจ้างเอกชน Private Employee	ทำงานส่วนตัว Own Account Worker	ช่วยธุรกิจ ครอบครัว Unpaid Family Worker	การรวมกลุ่ม Members of Producers' Cooperatives		
	Total	Employer	Government Employee	Private Employee	Own Account Worker	Unpaid Family Worker	Members of Producers' Cooperatives	TOTAL	
ยอดรวม	5,111.0	219.0	480.4	1,806.4	1,743.7	859.9	1.5	TOTAL	
1 เกษตรกรรม การป่าไม้ และการประมง	2,164.9	85.9	4.7	543.8	965.4	565.2	-	1. Agriculture, forestry and fishing	
2. การทำเหมืองแร่ และเหมืองหิน	12.1	0.5	-	11.6	-	-	-	2. Mining and quarrying	
3. การผลิต	396.3	21.7	0.8	238.1	95.3	39.5	1.0	3. Manufacturing	
4. ไฟฟ้า ก๊าซ ไอน้ำและระบบปรับอากาศ	13.1	-	12.4	0.7	-	-	-	4. Electricity, gas, steam and air conditioning supply	
5. การจัดการน้ำ การจัดการและการบำบัดน้ำเสีย ของเสีย และสิ่งปฏิกูล	7.9	-	5.3	1.5	0.3	0.7	-	5. Water supply; sewerage, waste management and remediation activities	
6. การก่อสร้าง	301.9	38.3	0.5	235.3	21.0	6.9	-	6. Construction	
7. การขายส่ง และการขายปลีก การซ่อมยานยนต์	879.3	42.7	0.1	323.1	347.7	165.9	-	7. Wholesale and retail trade; repair of motor vehicles and motorcycles	
8. การขนส่ง และสถานที่เก็บสินค้า	110.0	1.9	7.3	50.8	48.9	1.2	-	8. Transportation and storage	
9. ที่พักแรมและบริการด้านอาหาร	435.4	13.1	2.3	185.0	171.6	63.4	-	9. Accommodation and food service activities	
10. ข้อมูลข่าวสารและการสื่อสาร	14.5	0.1	3.4	8.9	2.0	0.2	-	10. Information and communication	
11. กิจกรรมทางการเงินและการประกันภัย	38.9	0.1	9.0	27.6	1.6	0.1	0.5	11. Financial and insurance activities	
12. กิจกรรมอสังหาริมทรัพย์	12.5	1.4	-	5.0	3.9	2.2	-	12. Real estate activities	
13. กิจกรรมทางวิชาชีพ วิทยาศาสตร์ และเทคนิค	28.7	2.0	9.9	9.0	6.7	1.0	-	13. Professional, scientific and technical activities	
14. กิจกรรมการบริหารและการบริหารสนับสนุน	59.7	2.8	1.0	44.0	9.4	2.5	-	14. Administrative and support service activities	
15. การบริหารราชการ การป้องกันประเทศ การประกันสังคม	207.7	-	207.7	-	-	-	-	15. Public administration and defence; compulsory social security	
16. การศึกษา	192.7	1.1	144.0	44.9	2.2	0.5	-	16. Education	
17. กิจกรรมด้านสุขภาพและงานสังคมสงเคราะห์	87.8	0.0	66.7	13.9	6.9	0.3	-	17. Human health and social work activities	
18. ศิลปะ ความบันเทิง และนันทนาการ	30.9	3.7	4.2	15.8	5.3	1.9	-	18. Arts, entertainment and recreation	
19. กิจกรรมบริการด้านอื่น ๆ	105.7	3.8	1.3	36.6	55.5	8.6	-	19. Other service activities	
20. กิจกรรมการทำงานในครัวเรือนส่วนบุคคล การผลิตสินค้าและบริการที่ขึ้นเองเพื่อใช้ในครัวเรือน	10.4	-	-	10.4	-	-	-	20. Activities of households as employers; undifferentiated goods and services-producing activities of households for own use	
21. กิจกรรมขององค์กรระหว่างประเทศ	-	-	-	-	-	-	-	21. Activities of extraterritorial organizations and bodies	
22. ไม่ทราบ	0.5	-	-	0.5	-	-	-	22. Unknown	

ตารางที่ 7 จำนวนผู้จ้างทำ งานตามสถานภาพทำงาน อุตสาหกรรม และเพศ ภาคใต้
TABLE 7 EMPLOYED PERSONS BY WORK STATUS, INDUSTRY AND SEX, SOUTHERN REGION

ไตรมาสที่ 1/2559 : Quarter 1/2016

หน่วยนับพัน : in Thousands

อุตสาหกรรม Industry	สถานภาพการทำงาน Work Status						กรรมกรกลุ่ม Members of Producers' Cooperatives	INDUSTRY
	รวม Total	นายจ้าง Employer	ลูกจ้างรัฐบาล Government Employee	ลูกจ้างส่วนตัว Own Account Worker		ชำระค่าจ้าง Unpaid Family Worker		
				รัฐ State	เอกชน Private Employee			
								MALE
ชาย	2,849.1	1,70.8	228.0	1,070.3	1,045.5	333.9	0.7	
1. เกษตรกรรม การปศุสัตว์ และการประมง	1,317.0	64.5	2.6	337.7	703.9	208.3	-	1. Agriculture, forestry and fishing
2. การทำเหมืองแร่ และเหมืองหิน	11.0	0.5	-	10.6	-	-	-	2. Mining and quarrying
3. การผลิต	198.8	18.2	0.8	126.0	38.1	15.6	0.2	3. Manufacturing
4. ไฟฟ้า ก๊าซ ไอน้ำ และระบบปรับอากาศ	9.5	-	8.7	0.7	-	-	-	4. Electricity, gas, steam and air conditioning supply
5. การจัดการน้ำ การจัดการและการบำบัดน้ำเสีย ของเสีย และสิ่งปฏิกูล	6.1	-	4.0	1.5	0.1	0.5	-	5. Water supply; sewerage, waste management and remediation activities
6. การก่อสร้าง	275.7	37.7	0.1	213.6	21.0	3.4	-	6. Construction
7. การขายส่ง และการขนส่ง การซ่อมยานยนต์	428.9	32.0	-	168.6	158.5	69.8	-	7. Wholesale and retail trade; repair of motor vehicles and motorcycles
8. การขนส่ง และสถานที่เก็บสินค้า	97.1	1.9	5.7	41.7	47.2	0.7	-	8. Transportation and storage
9. ที่พักแรมและบริการด้านอาหาร	145.1	6.0	0.5	71.5	39.3	27.8	-	9. Accommodation and food service activities
10. ข้อมูลข่าวสารและการสื่อสาร	8.7	0.0	1.8	5.0	1.9	0.0	-	10. Information and communication
11. กิจกรรมทางการเงินและการประกันภัย	14.8	0.1	2.4	11.1	0.7	0.0	0.5	11. Financial and insurance activities
12. กิจกรรมอสังหาริมทรัพย์	8.5	1.2	-	3.8	2.5	1.1	-	12. Real estate activities
13. กิจกรรมทางวิชาชีพ วิทยาศาสตร์ และเทคนิค	17.0	1.7	3.8	5.9	5.3	0.3	-	13. Professional, scientific and technical activities
14. กิจกรรมการบริหารและการบริการสนับสนุน	35.5	1.8	0.1	26.7	5.2	1.8	-	14. Administrative and support service activities
15. การบริหารราชการ การป้องกันประเทศ การประมงสัตว์	132.9	-	132.9	-	-	-	-	15. Public administration and defence; compulsory social security
16. การศึกษา	56.2	0.4	42.6	12.1	1.0	-	-	16. Education
17. กิจกรรมด้านสุขภาพและงานสังคมสงเคราะห์	20.5	0.0	18.2	1.6	0.7	0.0	-	17. Human health and social work activities
18. ศิลปะ ความบันเทิง และนันทนาการ	20.4	2.8	2.8	9.5	4.9	0.4	-	18. Arts, entertainment and recreation
19. กิจกรรมบริการด้านอื่น ๆ	43.4	1.9	1.1	20.8	15.3	4.4	-	19. Other service activities
20. กิจกรรมการจ้างงานในครัวเรือนส่วนบุคคล การผลิตสินค้าและบริการที่ขึ้นเองเพื่อใช้ในครัวเรือน	1.7	-	-	1.7	-	-	-	20. Activities of households as employers; undifferentiated goods and services-producing activities of households for own use
21. กิจกรรมขององค์กรระหว่างประเทศ	-	-	-	-	-	-	-	21. Activities of extraterritorial organizations and bodies
22. ไม่ทราบ	0.2	-	-	0.2	-	-	-	22. Unknown
หญิง	2,261.9	48.2	252.5	736.2	698.2	526.0	0.8	FEMALE
1. เกษตรกรรม การปศุสัตว์ และการประมง	848.0	21.4	2.1	206.0	261.5	356.9	-	1. Agriculture, forestry and fishing
2. การทำเหมืองแร่ และเหมืองหิน	1.1	-	-	1.1	-	-	-	2. Mining and quarrying
3. การผลิต	197.5	3.5	-	112.1	57.3	23.8	0.8	3. Manufacturing
4. ไฟฟ้า ก๊าซ ไอน้ำ และระบบปรับอากาศ	3.6	-	3.6	-	-	-	-	4. Electricity, gas, steam and air conditioning supply
5. การจัดการน้ำ การจัดการและการบำบัดน้ำเสีย ของเสีย และสิ่งปฏิกูล	1.8	-	1.4	-	0.2	0.3	-	5. Water supply; sewerage, waste management and remediation activities
6. การก่อสร้าง	262	0.6	0.4	21.7	-	3.5	-	6. Construction
7. การขายส่ง และการขนส่ง การซ่อมยานยนต์	450.5	10.7	0.1	154.5	189.1	96.1	-	7. Wholesale and retail trade; repair of motor vehicles and motorcycles
8. การขนส่ง และสถานที่เก็บสินค้า	12.9	1.7	1.6	9.1	1.7	0.5	-	8. Transportation and storage
9. ที่พักแรมและบริการด้านอาหาร	290.4	7.1	1.8	113.6	132.3	35.6	-	9. Accommodation and food service activities
10. ข้อมูลข่าวสารและการสื่อสาร	5.8	0.1	1.6	3.9	0.1	0.1	-	10. Information and communication
11. กิจกรรมทางการเงินและการประกันภัย	24.1	0.1	6.5	16.5	1.0	0.0	-	11. Financial and insurance activities
12. กิจกรรมอสังหาริมทรัพย์	3.9	0.2	-	1.3	1.4	1.1	-	12. Real estate activities
13. กิจกรรมทางวิชาชีพ วิทยาศาสตร์ และเทคนิค	11.7	0.3	6.2	3.1	1.4	0.7	-	13. Professional, scientific and technical activities
14. กิจกรรมการบริหารและการบริการสนับสนุน	24.2	1.0	0.9	17.4	4.2	0.8	-	14. Administrative and support service activities
15. การบริหารราชการ การป้องกันประเทศ การประมงสัตว์	74.8	-	74.8	-	-	-	-	15. Public administration and defence; compulsory social security
16. การศึกษา	136.6	0.7	101.4	32.8	1.2	0.5	-	16. Education
17. กิจกรรมด้านสุขภาพและงานสังคมสงเคราะห์	67.3	-	48.5	12.3	6.2	0.3	-	17. Human health and social work activities
18. ศิลปะ ความบันเทิง และนันทนาการ	10.5	0.9	1.4	6.2	0.4	1.6	-	18. Arts, entertainment and recreation
19. กิจกรรมบริการด้านอื่น ๆ	62.3	1.9	0.1	15.8	40.3	4.2	-	19. Other service activities
20. กิจกรรมการจ้างงานในครัวเรือนส่วนบุคคล การผลิตสินค้าและบริการที่ขึ้นเองเพื่อใช้ในครัวเรือน	8.6	-	-	8.6	-	-	-	20. Activities of households as employers; undifferentiated goods and services-producing activities of households for own use
21. กิจกรรมขององค์กรระหว่างประเทศ	-	-	-	-	-	-	-	21. Activities of extraterritorial organizations and bodies
22. ไม่ทราบ	0.3	-	-	0.3	-	-	-	22. Unknown

ตารางที่ 7 จำนวนผู้มีงานทำ จำแนกตามสถานภาพทำงาน อุตสาหกรรม เพศ และเขตการปกครอง ภาคใต้ (ต่อ)
TABLE 7 EMPLOYED PERSONS BY WORK STATUS, INDUSTRY, SEX AND AREA, SOUTHERN REGION (Contd.)

อุตสาหกรรม	ในเขตเทศบาล MUNICIPAL AREA							INDUSTRY
	สถานภาพการทำงาน Work Status							
	นายจ้าง Employer	ลูกจ้างรัฐบาล Government Employee	ลูกจ้างเอกชน Private Employee	ทำงานส่วนตัว Own Account Worker	ช่วยธุรกิจ ครอบครัว Unpaid Family Worker	การรวมกลุ่ม Members of Producers' Cooperatives		
รวม								
ยอดรวม	1,686.1	205.6	657.8	505.9	227.3	1.1	TOTAL	
ชาย	912.9	98.7	382.3	281.2	83.9	0.5	MALE	
1. เกษตรกรรม ไร่สวนไม้ และการประมง	202.8	0.3	53.3	108.6	24.5	-	1. Agriculture, forestry and fishing	
2. การทำเหมืองแร่ และเหมืองหิน	3.8	-	3.8	-	-	-	2. Mining and quarrying	
3. การผลิต	82.5	7.4	51.4	17.6	5.5	-	3. Manufacturing	
4. ไฟฟ้า ก๊าซ ไอน้ำ และระบบปรับอากาศ	4.7	-	0.5	-	-	-	4. Electricity, gas, steam and air conditioning supply	
5. การจัดหา การจัดการและการบำบัดน้ำเสีย ของเสีย และสิ่งปฏิกูล	1.7	0.5	0.9	0.1	0.1	-	5. Water supply; sewerage, waste management and remediation activities	
6. การก่อสร้าง	103.1	0.1	74.9	10.3	1.5	-	6. Construction	
7. การขนส่ง และการขายปลีก การซ่อมยานยนต์	200.5	-	82.3	73.1	29.4	-	7. Wholesale and retail trade; repair of motor vehicles and motorcycles	
8. การขนส่ง และสถานที่เก็บสินค้า	50.6	3.3	20.9	25.0	0.7	-	8. Transportation and storage	
9. ที่พักแรมและบริการด้านอาหาร	89.7	4.4	44.7	23.3	17.2	-	9. Accommodation and food service activities	
10. ข้อมูลข่าวสารและการสื่อสาร	5.8	1.6	2.6	1.6	0.0	-	10. Information and communication	
11. กิจกรรมทางการเงินและการประกันภัย	8.9	0.8	7.0	0.4	0.0	0.5	11. Financial and insurance activities	
12. กิจกรรมอสังหาริมทรัพย์	7.0	1.0	3.2	1.9	1.1	-	12. Real estate activities	
13. กิจกรรมทางวิชาชีพ วิทยาศาสตร์ และเทคนิค	10.5	1.8	3.2	4.0	0.3	-	13. Professional, scientific and technical activities	
14. กิจกรรมการบริหารและการบริการสนับสนุน	24.0	0.1	17.6	4.2	1.3	-	14. Administrative and support service activities	
15. การบริหารราชการ การป้องกันประเทศ การประกันสังคม	61.0	61.0	-	-	-	-	15. Public administration and defence; compulsory social security	
16. การศึกษา	19.3	0.4	4.1	0.2	-	-	16. Education	
17. กิจกรรมด้านสุขภาพและงานสังคมสงเคราะห์	9.7	0.0	0.5	0.2	0.0	-	17. Human health and social work activities	
18. ศิลปะ ความบันเทิง และนันทนาการ	7.3	0.6	2.8	2.8	0.4	-	18. Arts, entertainment and recreation	
19. กิจกรรมบริการด้านอื่น ๆ	18.7	1.5	7.4	7.9	1.9	-	19. Other service activities	
20. กิจกรรมการจ้างงานในครัวเรือนส่วนบุคคล การผลิตสินค้าและบริการที่ขึ้นเองเพื่อใช้ในครัวเรือน	1.1	-	1.1	-	-	-	20. Activities of households as employers; undifferentiated goods and services-producing activities of households for own use	
21. กิจกรรมขององค์กรระหว่างประเทศ	-	-	-	-	-	-	21. Activities of extraterritorial organizations and bodies	
22. ไม่ทราบ	0.2	-	0.2	-	-	-	22. Unknown	

ตารางที่ 7 จำนวนผู้จ้างทำ จำแนกตามสถานภาพทำงาน อุตสาหกรรม เพศ และเขตการปกครอง ภาคใต้ (ต่อ)
TABLE 7 EMPLOYED PERSONS BY WORK STATUS, INDUSTRY, SEX AND AREA, SOUTHERN REGION (Contd.)

อุตสาหกรรม	ในเขตเทศบาล MUNICIPAL AREA							INDUSTRY
	สถานภาพการทำงาน Work Status							
	นายจ้าง Employer	ลูกจ้างรัฐบาล Government Employee	ลูกจ้างเอกชน Private Employee	ทำงานส่วนตัว Own Account Worker	ช่วยธุรกิจ ครอบครัว Unpaid Family Worker	การรวมกลุ่ม Producers' Cooperatives		
รวม	22.0	107.0	275.6	224.8	143.4	0.5	FEMALE	
Total	773.3	112.6	0.3	68.9	1.6	0.9		
หญิง								
1.เกษตรกรรม กิจาไม่ และการประมง	3.7	0.2	26.9	35.2	46.7	-	1. Agriculture, forestry and fishing	
2.การทำเหมืองแร่ และเหมืองหิน	-	-	0.3	-	-	-	2. Mining and quarrying	
3. การผลิต	1.3	-	35.0	22.6	9.6	0.5	3. Manufacturing	
4. ไฟฟ้า ก๊าซ ไอน้ำและระบบปรับอากาศ	-	1.6	-	-	-	-	4. Electricity, gas, steam and air conditioning supply	
5. การจัดหา การจัดการและการบำบัดน้ำเสีย ของเสีย และสิ่งปฏิกูล	-	0.6	-	-	0.3	-	5. Water supply; sewerage, waste management and remediation activities	
6. การก่อสร้าง	0.2	0.4	11.3	-	2.2	-	6. Construction	
7. การขนส่ง และการขายปลีก การซ่อมยานยนต์	7.6	0.1	72.2	79.8	54.5	-	7. Wholesale and retail trade; repair of motor vehicles and motorcycles	
8. การขนส่ง และสถานที่เก็บสินค้า	-	0.5	6.5	0.4	0.5	-	8. Transportation and storage	
9. ที่พักแรมและบริการด้านอาหาร	6.4	-	57.9	57.1	22.9	-	9. Accommodation and food service activities	
10. ข้อมูลข่าวสารและการสื่อสาร	0.1	1.6	2.7	0.1	0.1	-	10. Information and communication	
11.กิจกรรมทางการเงินและการประกันภัย	0.1	3.7	11.1	0.6	0.0	-	11. Financial and insurance activities	
12. กิจกรรมอสังหาริมทรัพย์	-	-	1.1	0.7	0.6	-	12. Real estate activities	
13. กิจกรรมทางวิชาชีพ วิทยาศาสตร์ และเทคนิค	0.3	2.5	2.5	1.4	0.7	-	13. Professional, scientific and technical activities	
14. กิจกรรมการบริหารและการบริการสนับสนุน	0.9	0.1	10.9	2.6	0.6	-	14. Administrative and support service activities	
15. การบริหารราชการ การป้องกันประเทศ การประกันสังคม	-	37.5	-	-	-	-	15. Public administration and defence; compulsory social security	
16. การศึกษา	0.7	39.8	11.1	1.0	0.5	-	16. Education	
17. กิจกรรมด้านสุขภาพและงานสังคมสงเคราะห์	-	17.8	7.6	3.2	0.1	-	17. Human health and social work activities	
18. ศิลปะ ความบันเทิง และนันทนาการ	-	0.5	3.4	0.1	0.3	-	18. Arts, entertainment and recreation	
19. กิจกรรมบริการด้านอื่น ๆ	1.0	0.1	8.9	20.1	3.8	-	19. Other service activities	
20. กิจกรรมการจ้างงานในครัวเรือนส่วนบุคคล การผลิตสินค้าและบริการที่ขึ้นเองเพื่อใช้ในครัวเรือน	-	-	6.0	-	-	-	20. Activities of households as employers; undifferentiated goods and services-producing activities of households for own use	
21. กิจกรรมขององค์กรระหว่างประเทศ	-	-	-	-	-	-	21. Activities of extraterritorial organizations and bodies	
22. ไม่ทราบ	-	-	0.3	-	-	-	22. Unknown	

ตารางที่ 7 จำนวนผู้มีงานทำ จำแนกตามสถานภาพทำงาน อุตสาหกรรม เพศ และเขตการปกครอง ภาคใต้ (ต่อ)
TABLE 7 EMPLOYED PERSONS BY WORK STATUS, INDUSTRY, SEX AND AREA, SOUTHERN REGION (Contd.)

อุตสาหกรรม	นอกเขตเทศบาล NON-MUNICIPAL AREA										INDUSTRY
	รวม	สถานภาพการทำงาน Work Status									
		นายจ้าง Employer	ลูกจ้างรัฐบาล Government Employee	ลูกจ้างเอกชน Private Employee	ทำงานส่วนตัว Own Account Worker	ช่วยธุรกิจ ครอบครัว Unpaid Family Worker	การรวมกลุ่ม Members of Producers' Cooperatives				
ยอดรวม	3,424.8	274.8	1,148.6	1,237.8	632.6	0.5	TOTAL				
ชาย	1,936.3	129.3	688.0	764.3	250.1	0.2	MALE				
1 เกษตรกรรม การป่าไม้ และการประมง	1,114.2	2.3	284.4	595.3	183.8	-	1. Agriculture, forestry and fishing				
2. การทำเหมืองแร่ และเหมืองหิน	7.2	-	6.8	-	-	-	2. Mining and quarrying				
3. การผลิต	116.3	-	74.6	20.5	10.2	0.2	3. Manufacturing				
4. ไฟฟ้า ก๊าซ ไอน้ำ และระบบปรับอากาศ	4.8	4.6	0.2	-	-	-	4. Electricity, gas, steam and air conditioning supply				
5. การจัดหา น้ำ การจัดการและการบำบัดน้ำเสีย	4.4	3.4	0.6	-	0.3	-	5. Water supply; sewerage, waste management and remediation activities				
ของเสีย และสิ่งปฏิกูล											
6. การก่อสร้าง	172.6	-	138.7	10.7	1.9	-	6. Construction				
7. การขนส่ง และการขายปลีก การซ่อมยานยนต์	228.4	-	86.3	85.4	40.4	-	7. Wholesale and retail trade; repair of motor vehicles and motorcycles				
8. การขนส่ง และสถานที่เก็บสินค้า	46.5	2.4	20.8	22.2	-	-	8. Transportation and storage				
9. ที่พักแรมและบริการด้านอาหาร	55.4	0.5	26.8	16.0	10.6	-	9. Accommodation and food service activities				
10. ข้อมูลข่าวสารและการสื่อสาร	2.9	0.2	2.4	0.3	-	-	10. Information and communication				
11. กิจกรรมทางการเงินและการประกันภัย	6.0	1.6	4.1	0.2	-	-	11. Financial and insurance activities				
12. กิจกรรมอสังหาริมทรัพย์	1.5	-	0.6	0.7	-	-	12. Real estate activities				
13. กิจกรรมทางวิชาชีพ วิทยาศาสตร์ และเทคนิค	6.5	0.5	2.7	1.3	-	-	13. Professional, scientific and technical activities				
14. กิจกรรมการบริหารและการบริการสนับสนุน	11.5	1.0	9.1	1.0	0.4	-	14. Administrative and support service activities				
15. การบริหารราชการ การป้องกันประเทศ	71.9	-	71.9	-	-	-	15. Public administration and defence; compulsory social security				
การศึกษา	36.9	28.1	8.0	0.8	-	-	16. Education				
17. กิจกรรมด้านสุขภาพและงานสังคมสงเคราะห์	10.8	9.2	1.1	0.5	-	-	17. Human health and social work activities				
18. ศิลปะ ความบันเทิง และนันทนาการ	13.2	2.1	6.7	2.1	-	-	18. Arts, entertainment and recreation				
19. กิจกรรมบริการด้านอื่น ๆ	24.7	1.1	13.4	7.3	2.5	-	19. Other service activities				
20. กิจกรรมการทำงานในครัวเรือนส่วนบุคคล การผลิตสินค้าและบริการที่ขึ้นเองเพื่อใช้ในครัวเรือน	0.7	-	0.7	-	-	-	20. Activities of households as employers; undifferentiated goods and services-producing activities of households for own use				
21. กิจกรรมขององค์กรระหว่างประเทศ	-	-	-	-	-	-	21. Activities of extraterritorial organizations and bodies				
22. ไม่ทราบ	-	-	-	-	-	-	22. Unknown				

ตารางที่ 7 จำนวนผู้มีงานทำ จำแนกตามสถานภาพทำงาน อุตสาหกรรม เพศ และเขตการปกครอง ภาคใต้ (ต่อ)

TABLE 7 EMPLOYED PERSONS BY WORK STATUS, INDUSTRY, SEX AND AREA, SOUTHERN REGION (Contd.)

อุตสาหกรรม	สถานภาพการทำงาน Work Status							การรวมกลุ่ม Members of Producers' Cooperatives	INDUSTRY
	รวม	นายจ้าง	ลูกจ้างรัฐบาล	ลูกจ้างเอกชน	ทำงานส่วนตัว	ช่วยธุรกิจ ครอบครัว	Unpaid Family Worker		
	Total	Employer	Government Employee	Private Employee	Own Account Worker	Family Worker	Worker		
	1,488.6	26.2	145.5	460.6	473.4	382.6	0.3	FEMALE	
หญิง									
1. เกษตรกรรม การปศุสัตว์ และการประมง	735.4	17.7	2.0	179.2	226.3	310.3	-	1. Agriculture, forestry and fishing	
2. การทำเหมืองแร่ และเหมืองหิน	0.8	-	-	0.8	-	-	-	2. Mining and quarrying	
3. การผลิต	128.6	2.2	-	77.1	34.7	14.2	0.3	3. Manufacturing	
4. ไฟฟ้า ก๊าซ ไอน้ำ และระบบปรับอากาศ	2.1	-	2.1	-	-	-	-	4. Electricity, gas, steam and air conditioning supply	
5. การจัดหา น้ำ การจัดการและการบำบัดน้ำเสีย ของเสีย และสิ่งปฏิกูล	0.9	-	0.7	-	0.2	-	-	5. Water supply; sewerage, waste management and remediation activities	
6. การก่อสร้าง	12.1	0.3	-	10.5	-	1.3	-	6. Construction	
7. การขายส่ง และการขายปลีก การซ่อมยานยนต์	236.3	3.1	-	82.3	109.4	41.6	-	7. Wholesale and retail trade; repair of motor vehicles and motorcycles	
8. การขนส่ง และสถานที่เก็บสินค้า	5.0	-	1.2	2.6	1.3	-	-	8. Transportation and storage	
9. ที่พักแรมและบริการด้านอาหาร	146.0	0.8	1.8	55.6	75.2	12.6	-	9. Accommodation and food service activities	
10. ข้อมูลข่าวสารและการสื่อสาร	1.2	-	-	1.2	-	-	-	10. Information and communication	
11. กิจกรรมทางการเงินและการประกันภัย	8.6	-	2.8	5.4	0.4	-	-	11. Financial and insurance activities	
12. กิจกรรมอสังหาริมทรัพย์	1.6	0.2	-	0.2	0.7	0.6	-	12. Real estate activities	
13. กิจกรรมทางวิชาชีพ วิทยาศาสตร์ และเทคนิค	4.3	-	3.6	0.7	-	-	-	13. Professional, scientific and technical activities	
14. กิจกรรมการบริหารและการบริการสนับสนุน	9.1	0.1	0.8	6.5	1.6	0.2	-	14. Administrative and support service activities	
15. การบริหารราชการ การป้องกันประเทศ การประกันสังคม	37.3	-	37.3	-	-	-	-	15. Public administration and defence; compulsory social security	
16. การศึกษา	83.5	-	61.6	21.7	0.2	-	-	16. Education	
17. กิจกรรมด้านสุขภาพและงานสังคมสงเคราะห์	38.5	-	30.7	4.6	3.0	0.1	-	17. Human health and social work activities	
18. ศิลปะ ความบันเทิง และนันทนาการ	6.3	0.9	0.9	2.8	0.3	1.3	-	18. Arts, entertainment and recreation	
19. กิจกรรมบริการด้านอื่น ๆ	28.4	0.9	-	6.9	20.2	0.4	-	19. Other service activities	
20. กิจกรรมการทำงานในครัวเรือนส่วนบุคคล การผลิตสินค้าและบริการที่ขึ้นเองเพื่อใช้ในครัวเรือน	2.6	-	-	2.6	-	-	-	20. Activities of households as employers; undifferentiated goods and services-producing activities of households for own use	
21. กิจกรรมขององค์กรระหว่างประเทศ	-	-	-	-	-	-	-	21. Activities of extraterritorial organizations and bodies	
22. ไม่ทราบ	-	-	-	-	-	-	-	22. Unknown	

ตารางที่ 8 จำนวนผู้จ้างทำ งานตามอาชีพ และอุตสาหกรรม ภาคใต้ (ต่อ)

TABLE 8 EMPLOYED PERSONS BY OCCUPATION AND INDUSTRY, SOUTHERN REGION (Contd.)

หน่วยเป็นพัน : In Thousands

อาชีพ	อุตสาหกรรม (ต่อ) Industry (Contd.)										รวม	
	กิจกรรม อสังหาริมทรัพย์ Real estate activities	กิจกรรมทางวิชาชีพ วิทย์และเทคโนโลยี Professional/scientific technical activities	การบริหารสนับสนุน และข้อสนับสนุน Administrative support service activities	การบริหารราชการ บ้านส่วนราชการ Public admin- istration defence	การศึกษา Education	กิจกรรมด้านสุขภาพ งานสังคมสงเคราะห์ Health and social work	ศิลปะ วัฒนธรรม และนันทนาการ Art entertainment	บริการด้านอื่นๆ Other service	งานในครัวเรือน ส่วนบุคคล Activities of household	กิจกรรมนอก อาณาเขต Extra- territorial		ไม่ทราบ Unknown
ยอดรวม	12.5	28.7	59.7	207.7	192.7	87.8	30.9	105.7	10.4	-	0.5	TOTAL
1. ผู้จัดการ ข้าราชการระดับอาวุโส และผู้บังคับบัญชา และผู้บริหารระดับสูง	2.3	2.3	1.6	30.1	5.4	1.8	0.7	1.9	-	-	-	1. managers, senior officials and Legislators
2. ผู้ประกอบวิชาชีพชั้นต่างๆ	-	6.4	0.8	29.5	140.8	28.7	7.4	2.2	-	-	-	2. Professionals
3. เจ้าหน้าที่เทคนิคและผู้ประกอบวิชาชีพ ที่เกี่ยวข้องกับด้านต่างๆ	2.8	10.4	3.2	37.4	5.6	19.4	3.3	3.7	-	-	-	3. Technicians and associate professionals
4. เสมียน	0.6	2.7	11.8	34.6	12.3	7.6	2.5	0.5	-	-	-	4. Clerks
5. พนักงานบริการและผู้จำหน่ายสินค้า	6.4	0.3	18.2	44.4	21.3	21.6	6.1	41.9	4.8	-	-	5. Service workers and sell goods
6. ผู้ปฏิบัติงานที่มีฝีมือในด้านเกษตร ป่าไม้ และประมง	-	1.6	0.4	7.2	0.4	0.3	2.9	0.3	0.7	-	-	6. Skilled agricultural forest and fishery workers
7. ช่างฝีมือ และผู้ปฏิบัติงานที่เกี่ยวข้อง	-	3.0	1.4	4.4	0.3	2.3	1.3	10.7	-	-	-	7. Craft and associate professionals
8. ผู้ควบคุมเครื่องจักรโรงงานและเครื่องจักร และผู้ปฏิบัติงานด้านการประกอบ	-	1.5	11.1	8.5	1.8	2.6	0.6	3.1	0.4	-	-	8. Plant and machine controllers and assemblers
9. ผู้ประกอบอาชีพงานพื้นฐาน	0.4	0.5	11.1	11.6	5.0	3.5	6.3	41.5	4.5	-	-	9. Elementary occupations
10. คนงานซึ่งมิได้จำแนกไว้ในหมวดอื่น	-	-	-	0.0	-	-	-	-	-	-	-	10. Workers not classifiable by occupation

ตารางที่ 8 จำนวนผู้มีงานทำ จำแนกตามอาชีพ อุตสาหกรรม และ เพศ ภาคใต้
TABLE 8 EMPLOYED PERSONS BY OCCUPATION INDUSTRY AND SEX, SOUTHERN REGION

อาชีพ	อุตสาหกรรม Industry														กิจการบริการเงินและ การประกันภัย Financial intermediation	OCCUPATION
	รวม	เกษตรกรรม และการประมง Agriculture	การทำ เหมืองแร่ และเหมืองหิน Mining	การผลิต Manufacturing	ไฟฟ้า ก๊าซ ไอน้ำระบบรับ อากาศ Electricity	จัดหา น้ำ ป่า ไม้ และประปา Water supply sewage, waste	การขนส่ง และการขนส่ง ยกเว้น การขนส่ง ทางอากาศ Construction	การขนส่ง ทางบก และทาง น้ำ และทาง อากาศ Transportation	การขนส่ง และ สถานที่เก็บสินค้า and storage	ที่พักแรมและ บริการด้านอาหาร Accommodation and food service	ข้อมูลข่าวสาร และการสื่อสาร Information	14.8	MALE			
ชาย	2,849.1	1,317.0	11.0	198.8	9.5	6.1	275.7	428.9	97.1	145.1	8.7	14.8	1.7	1.1, managers, senior officials and Legislators		
1. ผู้จัดการ ข้าราชการระดับอาวุโส และผู้ปฏิบัติการพิเศษ	91.8	2.6	0.7	10.4	0.1	0.1	21.7	13.6	1.3	5.7	0.5	14.8	1.7	1.1, managers, senior officials and Legislators		
2. ผู้ประกอบวิชาชีพชั้นต่างๆ	85.4	0.4	-	5.1	0.5	-	3.0	2.0	0.5	4.3	1.7	0.6	0.6	2. Professionals		
3. เจ้าหน้าที่เทคนิคและผู้ประกอบวิชาชีพ ที่เกี่ยวข้องกับด้านต่างๆ	69.6	1.7	0.3	3.9	1.6	-	3.5	4.0	3.3	2.5	1.8	8.2	3.1	3. Technicians and associate professionals		
4. เสมียน	36.4	-	0.6	1.9	0.5	0.1	0.1	5.9	2.9	5.8	0.1	1.4	4.1	4. Clerks		
5. พนักงานบริการและผู้จำหน่ายสินค้า	414.0	1.2	0.6	9.8	-	0.1	0.6	206.6	3.9	102.0	0.6	0.8	5.1	5. Service workers and sell goods		
6. ผู้ปฏิบัติงานที่มีฝีมือในด้านเกษตร ป่าไม้ และประมง	1,240.6	1,221.2	-	3.6	-	-	0.1	2.9	-	1.9	-	-	6.1	6. Skilled agricultural forest and fishery workers		
7.ช่างฝีมือ และผู้ปฏิบัติงานที่เกี่ยวข้อง ผู้ควบคุมเครื่องจักรโรงงานและเครื่องจักร และผู้ปฏิบัติงานด้านการประกอบ	425.2	1.0	4.4	116.4	5.0	1.4	188.8	75.9	1.4	8.2	2.9	0.8	7.1	7. Craft and associate professionals		
8. ผู้ควบคุมเครื่องจักรโรงงานและเครื่องจักร และผู้ปฏิบัติงานด้านการประกอบ	192.6	6.6	4.3	23.2	1.0	2.0	15.2	34.3	72.9	4.4	-	1.2	8.1	8. Plant and machine controls and assemblers		
9. ผู้ประกอบอาชีพงานพื้นถิ่น	293.5	82.2	-	24.5	0.9	2.4	42.7	83.8	11.0	10.2	1.2	-	9.1	9. Elementary occupations		
10. คนงานซึ่งไม่ได้จำแนกไว้ในหมวดอื่น	0.0	-	-	-	-	-	-	-	-	-	-	-	-	10. Workers not classifiable by occupation		
หญิง	2,261.9	848.0	1.1	197.5	3.6	1.8	26.2	450.5	12.9	290.4	5.8	24.1	2.9	FEMALE		
1. ผู้จัดการ ข้าราชการระดับอาวุโส และผู้ปฏิบัติการพิเศษ	34.4	0.6	-	2.8	0.1	-	0.3	8.7	-	5.4	0.8	24.1	2.9	1.1, managers, senior officials and Legislators		
2. ผู้ประกอบวิชาชีพชั้นต่างๆ	165.5	0.7	-	4.9	0.2	-	0.1	6.7	0.9	0.9	1.6	1.1	2.1	2. Professionals		
3. เจ้าหน้าที่เทคนิคและผู้ประกอบวิชาชีพ ที่เกี่ยวข้องกับด้านต่างๆ	95.6	0.7	0.8	9.0	0.9	0.3	2.3	13.2	2.9	7.6	0.9	10.1	3.1	3. Technicians and associate professionals		
4. เสมียน	121.2	1.2	0.3	10.0	1.4	1.1	2.3	24.9	3.9	10.8	2.1	7.8	4.1	4. Clerks		
5. พนักงานบริการและผู้จำหน่ายสินค้า	663.0	0.6	-	10.0	0.3	0.2	-	334.3	2.8	236.7	0.4	0.3	5.1	5. Service workers and sell goods		
6. ผู้ปฏิบัติงานที่มีฝีมือในด้านเกษตร ป่าไม้ และประมง	818.1	812.8	-	0.2	0.7	-	-	1.2	-	0.5	-	-	6.1	6. Skilled agricultural forest and fishery workers		
7.ช่างฝีมือ และผู้ปฏิบัติงานที่เกี่ยวข้อง ผู้ควบคุมเครื่องจักรโรงงานและเครื่องจักร และผู้ปฏิบัติงานด้านการประกอบ	127.1	-	-	108.1	-	-	5.4	8.1	-	1.5	-	-	7.1	7. Craft and associate professionals		
8. ผู้ควบคุมเครื่องจักรโรงงานและเครื่องจักร และผู้ปฏิบัติงานด้านการประกอบ	19.6	0.3	-	10.7	-	-	-	3.1	1.8	1.4	-	-	8.1	8. Plant and machine controls and assemblers		
9. ผู้ประกอบอาชีพงานพื้นถิ่น	217.1	31.2	-	41.9	-	0.3	15.7	50.2	0.7	25.7	-	1.9	9.1	9. Elementary occupations		
10. คนงานซึ่งไม่ได้จำแนกไว้ในหมวดอื่น	0.3	-	-	-	-	-	-	-	-	-	-	-	-	10. Workers not classifiable by occupation		

ตารางที่ 8 จำนวนผู้จ้างทำ งานตามอาชีพ อุตสาหกรรม และ เพศ ภาคใต้ (ต่อ)
TABLE 8 EMPLOYED PERSONS OCCUPATION INDUSTRY AND SEX . SOUTHERN REGION (Contd.)

อาชีพ	อุตสาหกรรม (ต่อ) Industry (Contd.)										ไม่ทราบ Unknown	OCCUPATION	
	กิจกรรม อสังหาริมทรัพย์ Real estate activities	กิจกรรมทางวิชาชีพ วิทย์และเทคโนโลยี Professional/scientific technical activities	การบริหารสนับสนุน และซัพพอร์ต Administrative support services activities	การบริหารราชการ ท้องถิ่น Public admin- istration defence	การศึกษา Education	กิจกรรมด้านสุขภาพ งานสังคมสงเคราะห์ Health and social work	ศิลปะ ความบันเทิง และนันทนาการ Art, entertainment	บริการด้านอื่นๆ Other service	งานในครัวเรือน Activities of household	กิจกรรมของ องค์กร Extra- territorial			
ชาย													MALE
1. ผู้จัดการ ข้าราชการระดับอาวุโส และผู้ปฏิบัติการพิเศษ และผู้บริหารพิเศษ	8.5	17.0	35.5	132.9	56.2	20.5	20.4	43.4	1.7	-	-	0.2	1. managers, senior officials and Legislators
2. ผู้ประกอบการวิสาหกิจขนาดกลาง และขนาดย่อม	2.0	1.3	0.7	24.4	3.1	0.5	0.7	0.7	-	-	-	-	2. Professionals
3. เจ้าของที่เทคนิคและผู้ประกอบการวิชาชีพ ที่เกี่ยวข้องกับด้านต่างๆ	-	3.6	-	13.3	39.7	3.9	4.8	2.2	-	-	-	-	3. Technicians and associate professionals
4. เสมียน	1.4	5.1	0.0	20.7	2.8	4.1	3.1	1.6	-	-	-	-	4. Clerks
5. พนักงานบริการและผู้จำหน่ายสินค้า	-	1.0	3.4	8.5	2.3	0.8	1.2	-	-	-	-	-	5. Service workers and sell goods
6. ผู้ปฏิบัติงานที่มีฝีมือในด้านการเกษตร ป่าไม้ และประมง	5.2	0.3	14.0	41.2	6.1	6.1	5.0	9.7	0.2	-	-	-	6. Skilled agricultural forest and fishery workers
7. ช่างฝีมือ และผู้ปฏิบัติงานที่เกี่ยวข้อง	-	1.4	0.1	5.6	0.4	0.3	2.4	-	0.7	-	-	-	7. Craft and associate professionals
8. ผู้ควบคุมเครื่องจักรโรงงานและเครื่องจักร และผู้ปฏิบัติงานด้านการประกอบ และผู้ประกอบอาชีพทางพื้นถิ่น	-	2.6	1.3	3.9	-	2.3	1.3	8.0	-	-	-	0.2	8. Plant and machine controlers and assemblers
9. ผู้ประกอบการช่างไฟฟ้า	-	1.3	10.6	8.3	1.8	2.4	0.5	1.9	0.4	-	-	-	9. Elementary occupations
10. คนงานซึ่งไม่ได้จำแนกไว้ในหมวดอื่น	-	0.4	5.4	6.9	0.1	0.2	1.6	19.4	0.5	-	-	-	10. Workers not classifiable by occupation
หญิง													FEMALE
1. ผู้จัดการ ข้าราชการระดับอาวุโส และผู้ปฏิบัติการพิเศษ	3.9	11.7	24.2	74.8	136.6	67.3	10.5	62.3	8.6	-	-	0.3	1. managers, senior officials and Legislators
2. ผู้ประกอบการวิสาหกิจขนาดกลาง และขนาดย่อม	0.3	1.0	0.9	5.7	2.3	1.3	-	1.3	-	-	-	-	2. Professionals
3. เจ้าของที่เทคนิคและผู้ประกอบการวิชาชีพ ที่เกี่ยวข้องกับด้านต่างๆ	-	2.8	0.8	16.3	101.2	24.8	2.6	-	-	-	-	-	3. Technicians and associate professionals
4. เสมียน	1.4	5.3	3.2	16.7	2.8	15.3	0.2	2.1	-	-	-	-	4. Clerks
5. พนักงานบริการและผู้จำหน่ายสินค้า	0.6	1.8	8.4	26.1	10.0	6.9	1.3	0.5	-	-	-	-	5. Service workers and sell goods
6. ผู้ปฏิบัติงานที่มีฝีมือในด้านการเกษตร ป่าไม้ และประมง	1.2	-	4.3	3.2	15.2	15.6	1.1	32.1	4.7	-	-	-	6. Skilled agricultural forest and fishery workers
7. ช่างฝีมือ และผู้ปฏิบัติงานที่เกี่ยวข้อง	-	0.2	0.3	1.6	-	-	0.5	0.3	-	-	-	-	7. Craft and associate professionals
8. ผู้ควบคุมเครื่องจักรโรงงานและเครื่องจักร และผู้ปฏิบัติงานด้านการประกอบ	-	0.5	0.1	0.4	0.3	-	-	2.7	-	-	-	-	8. Plant and machine controlers and assemblers
9. ผู้ประกอบการช่างไฟฟ้า	0.4	0.1	5.7	4.7	4.8	3.3	4.8	22.1	4.0	-	-	-	9. Elementary occupations
10. คนงานซึ่งไม่ได้จำแนกไว้ในหมวดอื่น	-	-	-	-	-	-	-	-	-	-	-	0.3	10. Workers not classifiable by occupation

ตารางที่ 8 จำนวนผู้จ้างงานที่จำแนกตามอาชีพ อุตสาหกรรม เพศ และเขตการปกครอง ภาคใต้
TABLE 8 EMPLOYED PERSONS BY OCCUPATION INDUSTRY SEX AND AREA , SOUTHERN REGION

หน่วยนับ: In Thousands

อาชีพ	อุตสาหกรรม Industry														การจ้างและ การปรับบัญชี Financial intermediation	OCCUPATION						
	รวม		เกษตรกรรม		การทำเหมืองแร่ และเหมืองหิน		การผลิต		ไฟฟ้า ก๊าซ ไอน้ำระบบปรับอากาศ		จစ်หน้า บำบัดน้ำเสีย และประปา		อุตสาหกรรม				การขนส่ง และ สถานที่เก็บสินค้า		ที่พักแรมและ บริการด้านอาหาร		ข้อมูลข่าวสาร และการสื่อสาร	
	Total	Agriculture	Mining	Manufacturing	Electricity	Water supply sewerage, waste	Construction	Wholesale retail	Transportation and storage	Accommodation and food service	Information communication	Information communication	Information communication	Information communication			Information communication	Information communication	Information communication	Information communication	Information communication	Information communication
ยอดรวม	1,686.1	315.4	4.1	151.4	6.3	2.6	117.2	414.6	58.5	234.0	10.4	24.4	TOTAL									
ชาย	912.9	202.8	3.8	82.5	4.7	1.7	103.1	200.5	50.6	89.7	5.8	8.9	MALE									
1. ผู้จัดการ ข้าราชการระดับอาวุโส และผู้บริหารอาวุโส	46.1	1.2	0.2	5.3	0.1	0.1	10.0	10.0	0.7	4.0	0.5	0.5	1. managers, senior officials and Legislators									
2. ผู้ประกอบวิชาชีพชั้นต่างๆ	39.8	0.1	-	2.4	0.5	-	1.3	0.7	0.5	4.3	1.7	0.6	2. Professionals									
3. เจ้าหน้าที่เทคนิคและผู้ประกอบวิชาชีพ ที่เกี่ยวข้องกับด้านต่างๆ	47.2	1.5	0.3	1.8	1.6	-	2.4	3.2	3.3	1.3	0.7	6.1	3. Technicians and associate professionals									
4. เสมียน	19.6	-	0.4	0.8	-	0.1	0.1	3.5	1.5	2.0	0.1	0.9	4. Clerks									
5. พนักงานบริการและผู้จำหน่ายสินค้า	215.7	0.3	0.4	5.1	-	-	0.6	104.1	2.3	62.1	0.6	0.3	5. Service workers and sell goods									
6. ผู้ปฏิบัติงานที่มีฝีมือในด้านการเกษตร ป่าไม้ และประมง	187.5	182.5	-	0.3	-	-	-	0.5	-	0.9	-	-	6. Skilled agricultural forest and fishery workers									
7.ช่างฝีมือ และผู้ปฏิบัติงานที่เกี่ยวข้อง	166.0	1.0	2.1	51.1	1.5	0.1	60.0	32.2	0.1	5.7	2.2	-	7. Craft and associate professionals									
8. ผู้ควบคุมเครื่องจักรโรงงานและเครื่องจักร และผู้ปฏิบัติงานด้านการประกอบ	88.3	2.0	0.3	8.3	0.8	0.9	6.7	14.1	36.6	2.5	-	0.5	8. Plant and machine controllers and assemblers									
9. ผู้ประกอบอาชีพงานพื้นฐาน	102.6	14.1	-	7.4	0.3	0.5	22.0	32.2	5.6	6.9	-	-	9. Elementary occupations									
10. คนงานซึ่งมีตำแหน่งที่ไม่แน่นอน	0.0	-	-	-	-	-	-	-	-	-	-	-	10. Workers not classifiable by occupation									

ตารางที่ 8 จำนวนผู้มีงานทำ จำแนกตามอาชีพ อุตสาหกรรม เพศ และเขตการปกครอง ภาคใต้
TABLE 8 EMPLOYED PERSONS BY OCCUPATION INDUSTRY SEX AND AREA , SOUTHERN REGION

อาชีพ Occupation	กรุงเทพมหานคร MUNICIPAL AREA											รวม Total	หญิง FEMALE
	อุตสาหกรรม Industry												
	เกษตรกรรม การปลูกพืชและปศุสัตว์ Agriculture	การทำเหมืองแร่และเหมืองหิน Mining	การผลิต Manufacturing	ไฟฟ้า ก๊าซ ไอน้ำระบบปรับอากาศ Electricity	จัดหาน้ำ บำบัดน้ำเสีย และประปา Water supply sewerage, waste	การก่อสร้าง Construction	การขายส่ง การค้าปลีก การซ่อมยานยนต์ whole sale/retail	การขนส่ง และ สถานที่เก็บสินค้า Transportation and storage	ที่พักแรมและ บริการด้านอาหาร Accommodation and food service	ข้อมูลข่าวสาร และการสื่อสาร Information communication	การเงินและ การประกันภัย Financial intermediation		
รวม	112.6	0.3	68.9	1.6	0.9	14.1	214.2	7.9	144.3	4.6	15.5	775.3	
1. ผู้จัดการ ข้าราชการระดับอาวุโส และผู้บังคับบัญชาระดับสูง	0.2	-	0.4	0.1	-	0.2	6.5	-	4.5	0.8	1.9	21.7	1.9
2. ผู้ประกอบการวิสาหกิจต่าง ๆ	0.1	-	2.7	0.2	-	0.1	3.8	0.6	0.8	1.6	0.7	73.1	0.7
3. เจ้าหน้าที่เทคนิคและผู้ประกอบวิชาชีพ ที่เกี่ยวข้องกับด้านต่าง ๆ	0.7	-	2.5	0.3	0.2	1.7	6.9	2.5	5.3	-	5.3	52.5	5.3
4. เสมียน	0.1	0.3	3.7	0.2	0.5	1.8	9.0	2.0	5.6	2.1	6.2	58.6	6.2
5. พนักงานบริการและผู้จำหน่ายสินค้า	0.1	-	4.1	-	-	-	166.8	1.9	114.2	0.1	0.3	322.2	0.3
6. ผู้ปฏิบัติงานที่มีชื่อในด้านการเกษตร ป่าไม้ และประมง	103.4	-	0.2	0.7	-	-	0.2	-	-	-	-	105.6	-
7. ช่างฝีมือ และผู้ปฏิบัติงานที่เกี่ยวข้อง และผู้ปฏิบัติงานด้านความปลอดภัย	-	-	39.5	-	-	1.9	3.2	-	1.1	-	-	47.2	-
8. ผู้ควบคุมเครื่องจักรโรงงานและเครื่องจักร และผู้ปฏิบัติงานด้านความปลอดภัย	-	-	1.6	-	-	-	0.5	0.5	0.8	-	-	5.0	-
9. ผู้ประกอบอาชีพงานพื้นฐาน	8.0	-	14.1	-	0.3	8.5	17.3	0.4	12.1	-	1.1	87.2	1.1
10. คนงานซึ่งมิได้จำแนกไว้ในหมวดอื่น	-	-	-	-	-	-	-	-	-	-	-	0.3	-

ตารางที่ 8 จำนวนผู้จ้างงานทำ งานตามอาชีพ อุตสาหกรรม พืช และเขตการปกครอง ภาคใต้ (ต่อ)
 TABLE 8 EMPLOYED PERSONS BY OCCUPATION INDUSTRY SEX AND AREA , SOUTHERN REGION (Contd.)

ไตรมาสที่ 1/2559 - Quarter 1/2016

ในเขตเทศบาล MUNICIPAL AREA

มิใช่เป็นถิ่น : in Thousands

อาชีพ	อุตสาหกรรม (ต่อ) Industry (Contd.)										ไม่ทราบ	OCCUPATION
	กิจกรรม อสังหาริมทรัพย์ Real estate activities	กิจกรรมทางวิชาชีพ วิทยาศาสตร์และเทคนิค Professional/scientific technical activities	การบริหารสนับสนุน และป้องกันประเทศ Administrative and support service activities	การบริหารราชการ ป้องกันประเทศ Public administration-defence	การศึกษา Education	กิจกรรมด้านสุขภาพ และสังคม Health and social work	ศิลปะ ความบันเทิง และนันทนาการ Art entertainment	บริการด้านอื่นๆ Other service	งานในครัวเรือน Activities of household	กิจกรรมของ อสังการ Extra-territorial		
ยอดรวม	9.3	17.9	39.1	98.5	72.3	38.5	11.5	52.6	7.1	-	0.5	TOTAL
ชาย	7.0	10.5	24.0	61.0	19.3	9.7	7.3	18.7	1.1	-	0.2	MALE
1. ผู้จัดการ ข้าราชการระดับอาวุโส และผู้บริหารกฎหมาย	1.1	0.6	0.7	7.6	2.1	0.1	0.7	0.7	-	-	-	1. managers, senior officials and Legislators
2. ผู้ประกอบวิชาชีพชั้นต่างๆ	-	3.0	-	6.5	13.6	3.0	1.7	0.1	-	-	-	2. Professionals
3. เจ้าของที่เทคนิคและผู้ประกอบวิชาชีพ ที่เกี่ยวข้องกับด้านต่างๆ	1.3	3.8	0.0	15.7	0.2	1.6	1.9	0.6	-	-	-	3. Technicians and associate professionals
4. เสมียน	-	0.7	2.7	5.1	0.1	0.8	0.8	-	-	-	-	4. Clerks
5. พนักงานบริการและผู้จำหน่ายสินค้า	4.6	-	10.5	14.9	2.4	2.1	1.4	3.9	-	-	-	5. Service workers and sell goods
6. ผู้ปฏิบัติงานที่มีชื่อในด้านการเกษตร ป่าไม้ และประมง	-	1.0	0.1	1.8	0.0	0.2	-	-	0.2	-	-	6. Skilled agricultural forest and fishery workers
7.ช่างฝีมือ และผู้ปฏิบัติงานที่เกี่ยวข้อง	-	1.3	1.3	1.1	-	1.3	0.3	4.8	-	-	-	7. Craft and associate professionals
8. ผู้ควบคุมเครื่องจักรโรงงานและเครื่องจักร และผู้ปฏิบัติงานด้านการประกอบ	-	0.3	6.9	5.2	0.8	0.6	0.1	1.1	0.4	-	0.2	8. Plant and machine controllers and assemblers
9. ผู้ประกอบอาชีพงานพื้นฐาน	-	0.0	1.9	3.0	0.1	0.2	0.5	7.5	0.5	-	-	9. Elementary occupations
10. คนงานที่มีชื่อจำแนกไว้ในหมวดอื่น	-	-	-	0.0	-	-	-	-	-	-	-	10. Workers not classifiable by occupation

ตารางที่ 8 จำนวนผู้จ้างทำ งานตามอาชีพ อุตสาหกรรม พืช และเขตการปกครอง ภาคใต้ (ต่อ)

TABLE 8 EMPLOYED PERSONS BY OCCUPATION INDUSTRY SEX AND AREA , SOUTHERN REGION (Contd.)

อาชีพ	ในเขตเทศบาล MUNICIPAL AREA													ไม่ทราบ	OCCUPATION
	อุตสาหกรรม (ต่อ) Industry (Contd.)														
	กิจกรรม อสังหาริมทรัพย์ Real estate activities	กิจกรรมทางวิชาชีพ วิชาชีพและเทคนิค Professional/scientific technical activities	การบริหารสนับสนุน และป้องกันประเทศ Administrative support service activities	การบริหารราชการ ป้องกันประเทศ Public admini- stration defence	การศึกษา Education	กิจกรรมด้านสุขภาพ งานสังคมสงเคราะห์ Health and social work	ศิลปะ ความบันเทิง และนันทนาการ Art entertainment	บริการด้านอื่นๆ Other service	งานในครัวเรือน ส่วนบุคคล Activities of household	กิจกรรมของ องค์กร Extra- territorial	ไม่ทราบ	ไม่ทราบ			
หญิง	2.3	7.4	15.1	37.5	55.0	28.8	4.2	33.8	6.0	-	-	0.3	FEMALE		
1. ผู้จัดการ ข้าราชการระดับอาวุโส และผู้ปฏิบัติงานหลาย	0.1	0.6	0.8	2.5	1.7	0.2	-	1.3	-	-	-	-	1. managers, senior officials and Legislators		
2. ผู้ประกอบวิชาชีพด้านต่างๆ	-	1.3	0.8	8.2	41.3	10.7	0.3	-	-	-	-	-	2. Professionals		
3. เจ้าหน้าที่เทคนิคและผู้ประกอบวิชาชีพ ที่เกี่ยวข้องกับด้านต่างๆ	0.2	3.9	2.3	10.4	1.8	7.3	-	1.2	-	-	-	-	3. Technicians and associate professionals		
4. เสมียน	0.6	0.7	5.8	11.8	4.5	2.4	0.6	0.5	-	-	-	-	4. Clerks		
5. พนักงานบริการและผู้จำหน่ายสินค้า	1.0	-	1.8	1.5	2.5	7.5	0.1	17.2	3.1	-	-	-	5. Service workers and sell goods		
6. ผู้ปฏิบัติงานที่มีฝีมือในด้านการเกษตร ป่าไม้ และประมง	-	0.2	0.3	0.1	-	-	0.5	0.1	-	-	-	-	6. Skilled agricultural forest and fishery workers		
7. ช่างฝีมือ และผู้ปฏิบัติงานที่เกี่ยวข้อง และผู้ปฏิบัติงานด้านกรบการประกอบ	-	0.5	0.1	0.2	-	-	-	0.7	-	-	-	-	7. Craft and associate professionals and assemblers		
8. ผู้ควบคุมเครื่องจักรโรงงานและเครื่องจักร และผู้ปฏิบัติงานด้านกรบการประกอบ	-	0.2	0.5	-	-	0.2	-	0.8	-	-	-	-	8. Plant and machine controllers and assemblers		
9. ผู้ประกอบอาชีพงานพื้นฐาน	0.4	0.1	2.7	2.9	1.3	0.5	2.7	12.0	3.0	-	-	-	9. Elementary occupations		
10. คนงานซึ่งมิได้จำแนกไว้ในหมวดอื่น	-	-	-	-	-	-	-	-	-	-	-	0.3	10. Workers not classifiable by occupation		

ตารางที่ 8 จำนวนผู้จ้างงานที่จำแนกตามอาชีพ อุตสาหกรรม เพศ และเขตการปกครอง ภาคใต้
TABLE 8 EMPLOYED PERSONS BY OCCUPATION INDUSTRY SEX AND AREA, SOUTHERN REGION

ไตรมาสที่ 1/2559 - Quarter 1/2016

หน่วยนับหมื่น : In Thousands

อาชีพ Occupation	อุตสาหกรรม INDUSTRY										ทั้งหมดและ รวมทั้งอาชีพ Accommodation and food service	ข้อมูลข่าวสาร และการสื่อสาร Information and communication	การเงินและ การประกันภัย Financial intermediation	OCCUPATION
	รวม Total	เกษตรกรรม และการประมง Agriculture	การทำ เหมืองแร่ และเหมืองหิน Mining	การผลิต Manufacturing	ไฟฟ้า ก๊าซ ไอน้ำระบบ ปรับอากาศ Electricity	จัดหา น้ำดื่ม น้ำเสีย และของเสีย Water supply sewage, waste	การก่อสร้าง Construction	การขายส่ง การช้อปปิ้ง การส่งมอบสินค้า whole sale/retail	การขนส่ง และ สถานที่เก็บสินค้า Transportation and storage	ที่พักแรมและ บริการด้านอาหาร Accommodation and food service				
ยอดรวม	3,424.8	1,849.6	8.0	244.9	6.8	5.3	184.7	464.7	51.5	201.5	4.2	14.6	TOTAL	
ชาย	1,936.3	1,114.2	7.2	116.3	4.8	4.4	172.6	228.4	46.5	55.4	2.9	6.0	MALE	
1. ผู้จัดการ ข้าราชการระดับอาวุโส และผู้บริหารทุกหมวด	45.7	1.4	0.5	5.1	-	-	11.8	3.6	0.6	1.8	-	-	1.2 1. managers, senior officials and Legislators	
2. ผู้ประกอบวิชาชีพชั้นต่างๆ	45.5	0.3	-	2.8	-	-	1.7	1.3	-	-	-	-	2. Professionals	
3. เจ้าหน้าที่เทคนิคและผู้ประกอบวิชาชีพ ที่เกี่ยวข้องกับด้านต่างๆ	22.4	0.2	-	2.0	-	-	1.1	0.9	-	1.2	1.1	2.2	3. Technicians and associate professionals	
4. เสมียน	16.9	-	0.2	1.1	0.5	-	-	2.5	1.4	3.8	-	0.5	4. Clerks	
5. พนักงานบริการและผู้จำหน่ายสินค้า	198.3	1.0	0.3	4.7	-	0.1	-	102.4	1.5	40.0	-	0.5	5. Service workers and sell goods	
6. ผู้ปฏิบัติงานที่มีชื่อในด้านการเกษตร ป่าไม้ และประมง	1,053.0	1,038.7	-	3.2	-	-	0.1	2.4	-	0.9	-	-	6. Skilled agricultural forest and fishery workers	
7.ช่างฝีมือ และผู้ปฏิบัติงานที่เกี่ยวข้อง	259.2	-	2.3	65.3	3.5	1.3	128.7	43.7	1.3	2.5	0.7	0.8	7. Craft and associate professionals	
8. ผู้ควบคุมเครื่องจักรโรงงานและเครื่องจักร และผู้ปฏิบัติงานด้านการประกอบ	104.3	4.6	4.0	14.9	0.2	1.1	8.5	20.1	36.3	1.9	-	0.7	8. Plant and machine controllers and assemblers	
9. ผู้ประกอบอาชีพงานพื้นฐาน	190.9	68.1	-	17.2	0.6	1.9	20.8	51.6	5.4	3.4	1.2	-	9. Elementary occupations	
10. คนงานซึ่งมีตำแหน่งที่ไม่สามารถ จำแนกได้ในหมวดอื่น	-	-	-	-	-	-	-	-	-	-	-	-	10. Workers not classifiable by occupation	

ตารางที่ 8 จำนวนผู้จ้างทำ งานตามอาชีพ อุตสาหกรรม พืช และเขตการปกครอง ภาคใต้

TABLE 8 EMPLOYED PERSONS BY OCCUPATION INDUSTRY SEX AND AREA, SOUTHERN REGION

หน่วยนับหมื่น : In Thousands

อาชีพ	อุตสาหกรรม Non-Municipal Area										รวม	อาชีพ	OCCUPATION
	เกษตรกรรม และป่าไม้ และการประมง Agriculture	การทำเหมืองแร่ และเหมืองหิน Mining	การผลิต Manufacturing	ไฟฟ้า ก๊าซ และประปา Electricity	จัดหาน้ำ บำบัดน้ำเสีย และประปา Water supply sewerage, waste	การก่อสร้าง Construction	การขายส่ง การขายปลีก การซ่อมยานยนต์ whole sale&retail	การขนส่ง และ สถานที่เก็บสินค้า Transportation and storage	ที่พักแรมและ บริการด้านอาหาร Accommodation and food service	ข้อมูลข่าวสาร และการสื่อสาร Information communication			
หญิง	735.4	0.8	128.6	2.1	0.9	12.1	236.3	5.0	146.0	1.2	8.6	FEMALE	
1. ผู้จัดการ ข้าราชการระดับอาวุโส และผู้ปฏิบัติงานหลาย	0.4	-	2.3	-	-	0.1	2.2	-	0.9	-	-	1.1	1. managers, senior officials and Legislators
2. ผู้ประกอบการวิชาชีพด้านต่างๆ	0.6	-	2.2	-	-	-	2.9	0.3	0.1	-	-	0.4	2. Professionals
3. เจ้าของที่ทั้งคนและผู้ประกอบการวิชาชีพ ที่เกี่ยวข้องกับด้านต่างๆ	-	0.8	6.4	0.6	0.1	0.7	6.3	0.4	2.3	0.9	4.7	3. Technicians and associate professionals	
4. เสมียน	1.0	-	6.3	1.2	0.6	0.6	15.9	1.9	5.2	-	1.6	4. Clerks	
5. พนักงานบริการและผู้จำหน่ายสินค้า	0.6	-	5.8	0.3	0.2	-	167.5	0.9	122.5	0.3	-	5. Service workers and sell goods	
6. ผู้ปฏิบัติงานที่มีชื่อในด้านเกษตร ป่าไม้ และประมง	709.3	-	-	-	-	-	1.1	-	0.5	-	-	6. Skilled agricultural forest and fishery workers	
7. ช่างฝีมือ และผู้ปฏิบัติงานที่เกี่ยวข้อง และผู้ปฏิบัติงานด้านประกอบ	-	-	68.6	-	-	3.5	4.9	-	0.4	-	-	7. Craft and associate professionals	
8. ผู้ควบคุมเครื่องจักรโรงงานและเครื่องจักร และผู้ปฏิบัติงานด้านประกอบ	0.3	-	9.1	-	-	-	2.6	1.3	0.6	-	-	8. Plant and machine contolors and assemblers	
9. ผู้ประกอบการเชิงพาณิชย์ และผู้ที่มิได้จำแนกไว้ในหมวดอื่น	23.2	-	27.8	-	-	7.3	32.9	0.3	13.6	-	0.8	9. Elementary occupations	
10. คนงานซึ่งมิได้จำแนกไว้ในหมวดอื่น	-	-	-	-	-	-	-	-	-	-	-	10. Workers not classifiable by occupation	

ตารางที่ 8 จำนวนผู้มีงานทำ จำแนกตามอาชีพ อุตสาหกรรม เพศ และ เขตการปกครอง ภาคใต้ (ต่อ)
 TABLE 8 EMPLOYED PERSONS BY OCCUPATION INDUSTRY SEX AND AREA , SOUTHERN REGION (Contd.)

ไตรมาสที่ 1/2559 : Quarter 1/2016

นอกเขตเทศบาล NON-MUNICIPAL AREA

มิวไนท์พัน - In Thousands

อาชีพ	อุตสาหกรรม (ต่อ) Industry (Contd.)										ไม่ทราบ	OCCUPATION	
	กิจกรรมอสังหาริมทรัพย์ Real estate activities	กิจกรรมทางวิชาชีพและเทคนิค Professional, scientific and technical activities	การบริหารสนับสนุนและป้องกันประเทศ Administrative support service activities	การบริหารราชการป้องกันประเทศ Public administration and defence	การศึกษา Education	กิจกรรมด้านสุขภาพและสังคม Health and social work	ศิลปะ ความบันเทิง และนันทนาการ Art and entertainment	บริการด้านอื่นๆ Other service	งานในครัวเรือนส่วนบุคคล Activities of household	กิจกรรมขององค์กร Extra-territorial			
หญิง	1.6	4.3	9.1	37.3	83.5	38.5	6.3	28.4	2.6	-	-	-	FEMALE
1. ผู้จัดการ ข้าราชการระดับอาวุโสและผู้ปฏิบัติการบริหาร	0.3	0.4	0.1	3.2	0.6	1.1	-	-	-	-	-	-	1. managers, senior officials and Legislators
2. ผู้ประกอบวิชาชีพด้านต่างๆ	-	1.5	-	8.1	59.9	14.1	2.3	-	-	-	-	-	2. Professionals
3. เจ้าหน้าที่เทคนิคและผู้ประกอบวิชาชีพที่เกี่ยวข้องกับด้านต่างๆ	1.1	1.4	0.9	6.3	1.0	8.0	0.2	0.9	-	-	-	-	3. Technicians and associate professionals
4. เสมียน	-	1.1	2.6	14.3	5.4	4.4	0.7	-	-	-	-	-	4. Clerks
5. พนักงานบริการและผู้จำหน่ายสินค้า	0.2	-	2.5	1.7	12.8	8.1	1.0	14.9	1.6	-	-	-	5. Service workers and sell goods
6. ผู้ปฏิบัติงานที่มีฝีมือด้านเกษตรป่าน้ำ และประมง	-	-	-	1.4	-	-	-	0.2	-	-	-	-	6. Skilled agricultural forest and fishery workers
7. ช่างฝีมือ และผู้ปฏิบัติงานที่เกี่ยวข้อง	-	-	-	0.2	0.3	-	-	2.0	-	-	-	-	7. Craft and associate professionals
8. ผู้ควบคุมเครื่องจักรโรงงานและเครื่องจักรและผู้ปฏิบัติงานด้านกรบรอบ	-	-	-	0.2	-	-	0.1	0.3	-	-	-	-	8. Plant and machine controllers and assemblers
9. ผู้ประกอบอาชีพงานพื้นฐาน	-	-	3.0	1.9	3.5	2.7	2.1	10.0	1.0	-	-	-	9. Elementary occupations
10. คนงานซึ่งมิได้จำแนกไว้ในหมวดอื่น	-	-	-	-	-	-	-	-	-	-	-	-	10. Workers not classifiable by occupation

ตารางที่ 9 จำนวนผู้จ้างงานทำ จำแนกตามอาชีพ จำนวนชั่วโมงทำงานต่อสัปดาห์ การมีสถานติดต่อและต้องการทำงานเพิ่มขึ้น ภาคใต้

TABLE 9 EMPLOYED PERSONS BY OCCUPATION, HOURS WORKED PER WEEK, AVAILABILITY FOR ADDITIONAL WORK, SOUTHERN REGION

ไตรมาสที่ 1/2559 : Quarter 1/2016

หน่วยนับพัน : In Thousands

จำนวนชั่วโมงทำงาน และ การมีสถานติดต่อ และต้องการทำงานเพิ่มขึ้น	รวม	ผู้จัดการ Legislators & Managers	ผู้ประกอบวิชาชีพ ด้านต่างๆ Professional	เจ้าหน้าที่เทคนิค และผู้ประกอบ วิชาชีพ Technicians	เสมียน Clerks	พนักงานบริการ ผู้จำหน่ายสินค้า Service Workers	อาชีพ Occupation			ผู้ควบคุมเครื่องจักร งานด้านการประกอบ Plant & Machine controls	ผู้ประกอบอาชีพ งานพื้นฐาน Elementary occupations	คนงานซึ่งมี ได้จำแนกไว้ ในหมวดอื่น Not classifiable	HOURS WORKED, AND AVAILABILITY FOR ADDITIONAL WORK
							ด้านเกษตร ป่าไม้และประมง Agricultural & Fishery	ช่างฝีมือและผู้ปฏิบัติ งานที่เกี่ยวข้อง Craft & associat	ช่างฝีมือและผู้ปฏิบัติ งานที่เกี่ยวข้อง Craft & associat				
ยอดรวม	5,111.0	126.2	250.8	165.2	157.7	1,077.0	2,058.7	552.3	212.2	510.6	0.3	TOTAL	
มี	73.3	1.2	1.2	1.3	0.8	8.4	43.3	5.1	0.9	11.2	-	Available	
ไม่มี	5,037.6	125.0	249.6	163.9	156.9	1,068.6	2,015.4	547.2	211.3	499.4	0.3	Not available	
มีงานประจำแต่ไม่ได้ทำงาน	101.2	0.1	1.2	1.7	0.7	12.6	57.1	14.6	2.2	11.0	-	With job not work	
มี	8.4	-	-	-	-	0.9	3.4	2.2	0.2	1.7	-	Available	
ไม่มี	92.7	0.1	1.2	1.7	0.7	11.7	53.7	12.4	2.0	9.3	-	Not available	
1-9 ชั่วโมง	77.0	0.3	1.3	1.0	0.1	1.9	56.6	1.8	0.8	13.3	-	1-9 hours	
มี	8.5	-	0.8	-	-	0.1	3.6	0.6	0.0	3.4	-	Available	
ไม่มี	68.4	0.3	0.5	1.0	0.1	1.8	53.0	1.2	0.7	9.9	-	Not available	
10-19 ชั่วโมง	359.3	1.7	3.6	0.6	0.6	27.4	292.5	8.2	4.4	20.3	-	10-19 hours	
มี	17.2	-	0.4	0.0	0.2	0.9	13.4	0.6	-	1.7	-	Available	
ไม่มี	342.1	1.7	3.3	0.6	0.4	26.5	279.0	7.6	4.4	18.6	-	Not available	
20-29 ชั่วโมง	889.0	10.0	29.0	14.2	12.0	56.8	670.4	39.7	14.6	42.2	0.0	20-29 hours	
มี	21.1	-	-	0.9	0.1	2.1	14.3	1.2	0.3	2.2	-	Available	
ไม่มี	867.9	10.0	29.0	13.3	12.0	54.7	656.1	38.5	14.3	40.0	0.0	Not available	
30-34 ชั่วโมง	579.5	8.8	11.2	9.1	13.8	66.1	350.9	49.0	18.4	52.1	-	30-34 hours	
มี	6.1	-	-	-	-	0.7	4.1	-	0.4	1.0	-	Available	
ไม่มี	573.4	8.8	11.2	9.1	13.8	65.4	346.9	49.0	18.0	51.1	-	Not available	
35-39 ชั่วโมง	582.5	24.5	89.9	31.6	35.4	95.9	195.9	43.6	17.2	48.5	-	35-39 hours	
มี	5.1	0.3	-	-	-	2.1	1.9	0.2	-	0.7	-	Available	
ไม่มี	577.4	24.2	89.9	31.6	35.4	93.9	194.0	43.4	17.2	47.8	-	Not available	
40-49 ชั่วโมง	1,729.2	56.6	90.2	87.0	77.8	457.7	295.8	308.5	105.3	250.1	0.3	40-49 hours	
มี	3.6	-	0.1	0.4	0.5	0.6	1.5	-	-	0.6	-	Available	
ไม่มี	1,725.6	56.6	90.1	86.6	77.3	457.1	294.3	308.5	105.3	249.5	0.3	Not available	
50 ชั่วโมงขึ้นไป	793.5	24.2	24.4	20.0	17.2	358.7	139.4	86.9	49.4	73.1	-	50 hours and over	
มี	3.3	0.9	-	-	-	1.1	1.1	0.3	-	-	-	Available	
ไม่มี	790.1	23.3	24.4	20.0	17.2	357.7	138.4	86.6	49.4	73.1	-	Not available	

ตารางที่ 9 จำนวนผู้ทำงาน ชั่วโมงต่อสัปดาห์ โดยเพศและภูมิภาค
 TABLE 9 EMPLOYED PERSONS BY OCCUPATION, HOURS WORKED PER WEEK, AVAILABILITY FOR ADDITIONAL WORK, AND SEX, SOUTHERN REGION

จำนวนผู้ทำงาน เพศ และ ภูมิภาค/จังหวัด	รวม Total	ผู้จัดการ และหัวหน้างาน Managers & Supervisors	ผู้ประกอบอาชีพ อิสระ Profes- sional	ช่างเทคนิค และช่างฝีมือ Technicians & Craft	เสมียน Clerks	พนักงานบริการ ผู้ทำความสะอาด Service Workers	เกษตรกร ประมง และปศุสัตว์ Agricultural & Fishery	ช่างฝีมือ ช่างฝีมือ ช่างเชื่อม ช่างเชื่อม ช่างเชื่อม ช่างเชื่อม ช่างเชื่อม	ผู้ควบคุมเครื่อง จักรกล Plant & Machine controllers	ผู้ประกอบอาชีพ ขั้นพื้นฐาน Elementary occupations	จำนวนผู้ ทำงานที่ไม่ สามารถ จำแนก ประเภท Not classifiable	HOURS WORKED, SEX AND AVAILABILITY FOR ADDITIONAL WORK
ชาย	2,891.1	91.8	85.4	69.6	36.4	414.0	1,206.6	425.2	192.6	293.5	0.0	MALE
ไม่ระบุ	42.3	1.2	0.1	0.4	2.9	2.9	3.3	3.3	0.9	7.0	-	Available
ไม่ระบุ	2,866.8	90.6	85.3	69.3	36.4	411.1	1,213.9	421.9	191.7	286.6	0.0	Not available
ไม่ระบุ	63.9	-	1.2	0.7	0.3	2.5	37.9	12.5	2.2	6.5	-	With job not work
ไม่ระบุ	6.2	-	-	-	-	0.7	2.1	1.8	0.2	1.4	-	Available
1-9 ชั่วโมง	57.6	-	1.2	0.7	0.3	1.8	35.8	10.7	2.0	5.1	-	Not available
ไม่ระบุ	41.7	-	-	-	-	0.8	30.4	1.1	0.7	1.7	-	1-9 hours
10-19 ชั่วโมง	4.6	-	-	-	-	-	2.3	0.3	0.0	0.7	-	Available
ไม่ระบุ	37.1	-	-	-	-	0.8	28.1	0.5	0.7	7.0	-	Not available
20-29 ชั่วโมง	187.5	1.0	0.7	0.2	0.0	11.3	159.7	3.4	7.5	11.3	-	10-19 hours
ไม่ระบุ	8.6	-	-	-	-	0.1	7.6	0.4	-	0.5	-	Available
30-34 ชั่วโมง	178.9	1.0	0.7	0.2	0.0	10.8	152.1	3.0	3.5	10.8	-	Not available
ไม่ระบุ	505.1	7.2	9.1	5.3	2.8	17.5	398.9	26.0	12.5	25.8	0.0	20-29 hours
35-39 ชั่วโมง	11.6	-	-	-	-	0.0	9.5	0.4	1.2	1.2	-	Available
ไม่ระบุ	493.5	7.2	9.1	5.3	2.8	17.5	389.4	25.6	12.1	24.6	0.0	Not available
40-49 ชั่วโมง	366.5	7.2	6.2	3.4	2.1	17.3	335	208.2	15.8	32.9	-	30-34 hours
ไม่ระบุ	4.0	-	-	-	-	-	2.7	-	0.4	0.9	-	Available
50-59 ชั่วโมง	322.5	7.2	6.2	3.4	2.1	17.3	205.5	33.5	15.4	31.9	-	Not available
ไม่ระบุ	308.3	17.2	27.0	14.5	6.8	48.5	122.0	26.0	16.1	26.0	-	35-39 hours
60-69 ชั่วโมง	4.0	0.3	-	-	-	1.2	1.7	-	-	0.7	-	Available
ไม่ระบุ	304.3	16.9	27.0	14.5	6.8	47.3	120.3	26.0	16.1	29.4	-	Not available
70-79 ชั่วโมง	990.0	42.6	33.3	34.8	19.9	85.5	186.3	258.3	96.9	142.4	-	40-49 hours
ไม่ระบุ	1.0	-	0.1	0.4	-	-	0.1	-	-	0.4	-	Available
80-89 ชั่วโมง	997.0	42.6	33.3	34.4	19.9	85.5	186.2	258.3	96.9	141.9	-	Not available
ไม่ระบุ	418.2	16.5	7.7	10.7	4.5	136.4	97.1	64.4	45.0	35.9	-	50 hours and over
90-99 ชั่วโมง	2.3	0.9	-	-	-	0.9	0.6	-	-	-	-	Available
ไม่ระบุ	415.9	15.7	7.7	10.7	4.5	135.5	96.5	64.4	45.0	35.9	-	Not available
หญิง	2,261.9	34.4	165.5	95.6	121.2	663.0	818.1	127.1	19.6	217.1	0.3	FEMALE
ไม่ระบุ	31.0	-	1.1	1.0	0.8	5.5	16.6	1.8	-	4.3	-	Available
ไม่ระบุ	2,220.8	34.4	164.4	94.6	120.5	657.6	801.5	125.3	19.6	212.9	0.3	Not available
ไม่ระบุ	37.3	0.1	-	1.0	0.4	10.1	19.2	2.0	-	4.5	-	With job not work
ไม่ระบุ	2.2	-	-	-	-	0.3	1.3	0.4	-	0.3	-	Available
1-9 ชั่วโมง	35.1	0.1	-	1.0	0.4	9.9	17.9	1.6	-	4.2	-	Not available
ไม่ระบุ	35.3	0.3	1.3	1.0	0.1	1.1	26.2	0.7	0.1	4.6	-	1-9 hours
10-19 ชั่วโมง	3.9	-	0.8	-	-	0.1	1.3	-	-	1.7	-	Available
ไม่ระบุ	31.3	0.5	0.5	1.0	0.1	1.0	24.8	0.7	0.1	2.9	-	Not available
20-29 ชั่วโมง	171.8	0.7	2.9	0.4	0.6	19.9	132.8	4.8	0.9	9.0	-	10-19 hours
ไม่ระบุ	8.6	-	0.4	0.0	0.2	0.9	5.9	0.2	-	1.2	-	Available
30-34 ชั่วโมง	163.2	0.7	2.5	0.4	0.4	19.1	126.9	4.6	0.9	7.8	-	Not available
ไม่ระบุ	363.9	2.7	20.0	8.9	9.3	39.2	271.5	13.8	2.2	16.4	-	20-29 hours
35-39 ชั่วโมง	9.5	-	-	0.9	0.1	2.0	4.7	-	-	1.0	-	Available
ไม่ระบุ	374.4	2.7	20.0	8.0	9.2	37.2	266.8	13.0	2.2	15.5	-	Not available
40-49 ชั่วโมง	252.9	1.7	4.9	5.7	11.7	48.8	142.8	15.5	2.6	19.3	-	30-34 hours
ไม่ระบุ	2.0	-	-	-	-	0.7	1.3	-	-	0.0	-	Available
50-59 ชั่วโมง	250.9	1.7	4.9	5.7	11.7	48.1	141.4	15.5	2.6	19.2	-	Not available
ไม่ระบุ	274.2	7.3	62.9	17.1	28.6	47.4	73.9	17.6	1.1	18.4	-	35-39 hours
60-69 ชั่วโมง	1.1	-	-	-	-	0.8	0.2	-	-	-	-	Available
ไม่ระบุ	273.1	7.3	62.9	17.1	28.6	46.6	73.7	17.4	1.1	18.4	-	Not available
70-79 ชั่วโมง	731.2	14.0	56.8	52.2	57.9	274.2	109.5	50.2	8.4	107.7	0.3	40-49 hours
ไม่ระบุ	2.6	-	-	-	-	0.6	1.4	-	-	0.1	-	Available
80-89 ชั่วโมง	728.7	14.0	56.8	52.2	57.4	273.6	108.1	50.2	8.4	107.6	0.3	Not available
ไม่ระบุ	373.2	7.7	16.7	9.3	12.7	223.3	42.4	22.5	4.4	37.3	-	50 hours and over
90-99 ชั่วโมง	1.0	-	-	-	-	0.2	0.3	-	-	-	-	Available
ไม่ระบุ	374.2	7.7	16.7	9.3	12.7	222.2	41.8	22.2	4.4	37.3	-	Not available

หน่วยนับเป็น 1,000 คน

ตารางที่ 9 จำนวนผู้จ้างทำ งานตามอาชีพ จำนวนชั่วโมงทำงานต่อสัปดาห์ การมีสถานะถือของและกิจการทำงานเพิ่มขึ้น เพศ และเขตภาคกลาง ภาคใต้ (ต่อ)
 TABLE 9 EMPLOYED PERSONS BY OCCUPATION, HOURS WORKED PER WEEK, AVAILABILITY FOR ADDITIONAL WORK, SEX AND AREA, SOUTHERN REGION (Contd.)

มูลค่าในหน่วย : ใน Thousands

จำนวนชั่วโมงทำงาน เพศ และ กรณีงานพิเศษ และต่อการทำงานเพิ่มขึ้น	กรุงเทพมหานคร MUNICIPAL AREA												
	รวม	ผู้จัดการ ผู้บริหารงาน Legislators & Managers	ผู้ประกอบอาชีพ อิสระ Professional	เจ้าหน้าที่เทคนิค และช่างเทคนิค Technicians	เสมียน Clerks	พนักงานบริการ ผู้ให้บริการ Service Workers	อาชีพ Occupation	ด้านการเกษตร ป่าไม้และการ ประมง Agricultural & Fishery	ช่างฝีมือและผู้ปฏิบัติงาน ช่างฝีมือ Craft & associat	ผู้ควบคุมเครื่องจักร งานควบคุมเครื่อง Plant & Machine controls	ผู้ประกอบอาชีพ งานที่ฐาน Elementary occupations	ไม่สามารถ จัดจำแนก Not classifiable	ชั่วโมงทำงาน HOURS WORKED, SEX AND AVAILABILITY FOR ADDITIONAL WORK
ทั้งหมด(ชาย)	912.9	46.1	39.8	47.2	19.6	215.7	187.5	166.0	88.3	102.6	0.0	TOTAL(MALE)	
มี	4.2	-	0.1	-	-	0.8	1.8	0.7	0.4	0.5	-	Available	
ไม่มี	908.7	46.1	39.8	47.2	19.6	214.9	185.8	165.4	87.9	102.1	0.0	Not available	
มีงานประจำไม่ทำงาน	10.9	-	0.3	0.1	-	0.9	4.0	4.0	1.3	0.3	-	With job not work	
มี	1.5	-	-	-	-	0.2	0.6	0.2	0.2	0.0	-	Available	
ไม่มี	9.4	-	0.3	0.1	-	0.6	3.6	3.4	1.1	0.3	-	Not available	
1-9 ชั่วโมง	6.4	-	-	-	-	0.6	4.0	0.0	0.3	1.4	-	1-9 hours	
มี	0.2	-	-	-	-	-	-	-	0.0	0.2	-	Available	
ไม่มี	6.1	-	-	-	-	0.6	4.0	0.0	0.3	1.2	-	Not available	
10-19 ชั่วโมง	32.8	0.5	0.3	0.0	0.0	4.0	22.1	1.6	1.9	2.3	-	10-19 hours	
มี	0.4	-	-	-	-	0.1	0.4	0.0	-	-	-	Available	
ไม่มี	32.3	0.5	0.3	0.0	0.0	4.0	21.7	1.6	1.9	2.3	-	Not available	
20-29 ชั่วโมง	91.8	3.2	3.7	3.3	2.1	6.9	53.3	8.5	3.9	6.8	0.0	20-29 hours	
มี	0.4	-	-	-	-	0.0	0.2	-	-	0.1	-	Available	
ไม่มี	91.4	3.2	3.7	3.3	2.1	6.9	53.1	8.5	3.9	6.7	0.0	Not available	
30-34 ชั่วโมง	83.6	4.1	1.9	2.5	1.6	10.9	28.7	14.7	8.5	10.9	-	30-34 hours	
มี	0.3	-	-	-	-	-	0.1	-	0.2	-	-	Available	
ไม่มี	83.3	4.1	1.9	2.5	1.6	10.9	28.5	14.7	8.3	10.9	-	Not available	
35-39 ชั่วโมง	92.8	7.4	11.6	8.3	2.9	18.5	21.1	6.9	7.7	8.3	-	35-39 hours	
มี	0.8	-	-	-	-	0.4	0.3	-	-	0.1	-	Available	
ไม่มี	92.0	7.4	11.6	8.3	2.9	18.1	20.8	6.9	7.7	8.2	-	Not available	
40-49 ชั่วโมง	431.5	22.9	16.8	26.0	10.5	103.6	37.8	108.0	44.3	61.5	-	40-49 hours	
มี	0.3	-	0.1	-	-	-	0.1	-	-	0.1	-	Available	
ไม่มี	431.1	22.9	16.8	26.0	10.5	103.6	37.7	108.0	44.3	61.3	-	Not available	
50 ชั่วโมงขึ้นไป	163.3	8.1	5.2	6.9	2.4	70.3	16.6	22.3	28.4	11.1	-	50 hours and over	
มี	0.3	-	-	-	-	0.1	0.3	-	-	-	-	Available	
ไม่มี	163.0	8.1	5.2	6.9	2.4	70.3	16.3	22.3	28.4	11.1	-	Not available	

ตารางที่ 9 จำนวนผู้จ้างทำ งานตามอาชีพ จำนวนชั่วโมงทำงานต่อสัปดาห์ การมีลาเพื่อเลี้ยงดูและการทำงานที่บ้าน เพศ และเขตภาคของ ภาคใต้ (ต่อ)
 TABLE 9 EMPLOYED PERSONS BY OCCUPATION, HOURS WORKED PER WEEK, AVAILABILITY FOR ADDITIONAL WORK, SEX AND AREA, SOUTHERN REGION (Contd.)

จำนวนชั่วโมงทำงาน เพศ และ การมีลาเพื่อเลี้ยงดู และการทำงานที่บ้าน	อาชีพ Occupation											รวม Total	HOURS WORKED, SEX AND AVAILABILITY FOR ADDITIONAL WORK TOTAL(FEMALE)
	ผู้จัดการ Legislators & Managers	ผู้ประกอบวิชาชีพ ระดับสูง Professional	เจ้าหน้าที่เทคนิค และช่างเทคนิค Technicians	เสมียน Clerks	พนักงานบริการ ผู้จำหน่ายสินค้า Service Workers	การเกษตร ป่าไม้และประมง Agricultural & Fishery	ช่างฝีมือและผู้ปฏิบัติงาน ช่างที่เกี่ยวเนื่อง Craft & associat	ผู้ควบคุมเครื่องจักร จากเครื่องจักรกล Plant & Machine controlors	ผู้ประกอบอาชีพ งานที่พื้นฐาน Elementary occupations	ไม่สามารถ จัดจำแนก Not classifiable	ไม่สามารถ จัดจำแนก Not classifiable		
ทั้งหมด(หญิง)	21.7	73.1	52.5	58.6	322.2	105.6	47.2	5.0	87.2	0.3	0.3	0.3	0.3
มี	-	-	0.0	0.8	2.9	0.7	0.8	-	0.9	-	-	-	Available
ไม่มี	21.7	73.1	52.5	57.8	319.3	104.9	46.4	5.0	86.3	0.3	0.3	0.3	Not available
มีงานประจำเต็มเวลา	0.0	-	1.0	0.1	3.7	1.6	0.8	-	1.6	-	-	-	With job not work
มี	0.7	-	-	-	0.2	0.1	0.2	-	0.3	-	-	-	Available
ไม่มี	0.0	0.0	1.0	0.1	3.5	1.4	0.8	-	1.3	-	-	-	Not available
1-9 ชั่วโมง	4.7	0.3	-	0.1	0.6	2.8	0.3	0.1	0.5	-	-	-	1-9 hours
มี	0.2	-	-	-	0.1	0.1	0.0	-	0.1	-	-	-	Available
ไม่มี	4.5	0.3	0.0	0.1	0.5	2.7	0.3	0.1	0.4	-	-	-	Not available
10-19 ชั่วโมง	30.4	-	0.4	0.3	9.9	15.5	1.9	-	2.5	-	-	-	10-19 hours
มี	0.9	-	0.0	0.2	0.2	0.3	0.2	-	0.0	-	-	-	Available
ไม่มี	29.6	-	0.4	0.1	9.7	15.2	1.7	-	2.5	-	-	-	Not available
20-29 ชั่วโมง	80.4	1.2	9.7	5.2	19.2	31.3	3.7	-	5.2	-	-	-	20-29 hours
มี	2.4	-	-	0.1	1.6	0.1	0.4	-	0.3	-	-	-	Available
ไม่มี	78.0	1.2	9.7	5.2	17.6	31.3	3.3	-	4.9	-	-	-	Not available
30-34 ชั่วโมง	74.6	1.2	2.4	5.5	27.3	15.7	6.1	0.6	11.6	-	-	-	30-34 hours
มี	0.2	-	-	-	-	0.1	-	-	0.0	-	-	-	Available
ไม่มี	74.4	1.2	2.4	5.5	27.3	15.6	6.1	0.6	11.6	-	-	-	Not available
35-39 ชั่วโมง	87.4	4.0	23.6	10.0	18.9	14.6	4.1	0.2	4.7	-	-	-	35-39 hours
มี	0.6	-	-	-	0.5	-	0.2	-	-	-	-	-	Available
ไม่มี	86.8	4.0	23.6	10.0	18.4	14.6	4.0	0.2	4.7	-	-	-	Not available
40-49 ชั่วโมง	328.8	9.1	29.9	33.0	137.1	18.5	19.1	3.3	47.9	0.3	0.3	0.3	40-49 hours
มี	0.8	-	-	0.5	0.1	-	-	-	0.1	-	-	-	Available
ไม่มี	328.0	9.1	29.9	32.4	137.0	18.5	19.1	3.3	47.8	0.3	0.3	0.3	Not available
50 ชั่วโมงขึ้นไป	158.3	5.9	7.2	4.4	105.5	5.5	11.3	0.9	13.2	-	-	-	50 hours and over
มี	0.2	-	-	-	0.2	-	-	-	-	-	-	-	Available
ไม่มี	158.1	5.9	7.2	4.4	105.4	5.5	11.3	0.9	13.2	-	-	-	Not available

ไตรมาสที่ 1/2559 : Quarter 1/2016

รวมทั้งหมด : In Thousands

ตารางที่ 9 จำนวนผู้จ้างทำ งานตามอาชีพ จำนวนชั่วโมงทำงานต่อสัปดาห์ การมีงานเพิ่มเติมหรือการทำงานอื่น ๆ และตามพื้นที่ภาค ภาคใต้ (ก) (a)
 TABLE 9 EMPLOYED PERSONS BY OCCUPATION, HOURS WORKED PER WEEK, AVAILABILITY FOR ADDITIONAL WORK, SEX AND AREA, SOUTHERN REGION(Contd.)

เขตเทศบาลนครเมืองภูเก็ต

Municipal Area

หน่วยนับ: ในพันคน

จำนวนชั่วโมงทำงาน เพศและ การมีงานเพิ่มเติม และทำงานที่งานอื่น	รวม Total	ผู้ว่าการ Legislators & Managers	ผู้ประกอบวิชาชีพ พิเศษต่างๆ Professional	เจ้าพนักงาน และผู้ประกอบ วิชาชีพ Technicians	เสมียน Clerks	พนักงานบริการ ผู้ประกอบอาชีพ Service Workers	อาชีพ Occupation			ผู้ประกอบอาชีพ งานด้าน Elementary occupations	งานที่ ไม่สามารถ ระบุได้ Not-classifiable	HOURS WORKED, SEX AND AVAILABILITY FOR ADDITIONAL WORK TOTAL(MALE)
							ผู้ประกอบอาชีพ การเกษตร Agricultural	ผู้ประกอบอาชีพ ประมงและ การประมง & Fishery	ผู้ประกอบอาชีพ ช่างฝีมือ Craft & assoc.			
ทั้งหมด	1,936.3	45.7	45.5	22.4	16.9	198.3	1,053.0	29.2	104.3	190.9	-	-
ชาย	981.1	1.2	-	0.4	-	2.2	24.9	2.6	6.4	64	-	Available
หญิง	1,898.2	44.5	45.5	22.1	16.9	196.2	1,028.2	26.6	103.8	184.5	-	Not available
มีงานประจำและทำงานที่งานอื่น	53.0	-	1.0	0.6	0.3	1.6	33.9	8.6	0.9	6.2	-	With job not work
ชาย	4.8	-	-	-	-	0.5	1.7	1.2	-	1.4	-	Available
หญิง	48.2	-	1.0	0.6	0.3	1.2	32.2	7.4	0.9	4.8	-	Not available
1-9 ชั่วโมง	35.4	-	-	-	-	0.3	26.4	1.0	0.4	7.3	-	1-9 hours
ชาย	4.4	-	-	-	-	-	2.3	0.6	-	1.5	-	Available
หญิง	31.0	-	-	-	-	0.3	24.1	0.5	0.4	5.8	-	Not available
10-19 ชั่วโมง	154.7	0.6	0.4	0.2	-	3.5	137.6	1.8	1.6	9.0	-	10-19 hours
ชาย	8.1	-	-	-	-	-	7.2	0.4	-	0.5	-	Available
หญิง	146.6	0.6	0.4	0.2	-	3.5	130.4	1.4	1.6	8.5	-	Not available
20-29 ชั่วโมง	413.4	4.0	5.3	2.0	0.7	10.6	345.7	17.5	8.5	19.1	-	20-29 hours
ชาย	11.2	-	-	-	-	-	9.3	0.4	0.3	1.1	-	Available
หญิง	402.1	4.0	5.3	2.0	0.7	10.6	336.3	17.1	8.2	17.9	-	Not available
30-34 ชั่วโมง	242.9	3.1	4.3	0.9	0.5	6.5	179.5	18.8	7.2	22.0	-	30-34 hours
ชาย	3.8	-	-	-	-	-	2.6	-	0.2	0.9	-	Available
หญิง	239.2	3.1	4.3	0.9	0.5	6.5	176.9	18.8	7.1	21.0	-	Not available
35-39 ชั่วโมง	215.5	9.9	15.4	6.2	3.9	30.0	100.9	19.1	8.4	21.8	-	35-39 hours
ชาย	3.2	0.3	-	-	-	0.9	1.4	-	-	0.6	-	Available
หญิง	212.3	9.6	15.4	6.2	3.9	29.1	99.5	19.1	8.4	21.2	-	Not available
40-49 ชั่วโมง	566.5	19.7	16.5	8.8	9.4	79.9	148.5	150.3	52.7	80.9	-	40-49 hours
ชาย	0.7	-	-	0.4	-	-	-	-	-	0.3	-	Available
หญิง	565.8	19.7	16.5	8.4	9.4	79.9	148.5	150.3	52.7	80.6	-	Not available
50 ชั่วโมงขึ้นไป	254.9	8.4	2.6	3.7	2.1	66.1	80.5	42.1	24.6	24.8	-	50 hours and over
ชาย	2.0	0.9	-	-	-	0.8	0.3	-	-	-	-	Available
หญิง	252.9	7.6	2.6	3.7	2.1	65.2	80.2	42.1	24.6	24.8	-	Not available

ตารางที่ 9 จำนวนผู้จ้างทำ งานนอกเวลา ชั่วโมงทำงานต่อสัปดาห์ การมีงานอดิเรกและการทำงานเสริม (ต่อ)
 TABLE 9 EMPLOYED PERSONS BY OCCUPATION, HOURS WORKED PER WEEK, AVAILABILITY FOR ADDITIONAL WORK, SEX AND AREA, SOUTHERN REGION(Contd.)

ไตรมาสที่ 1/2559 - Quarter 1/2016

พื้นที่นับเป็น : in Thousands

จำนวนชั่วโมงทำงาน เพศและ การมีงานอดิเรก และการทำงานเสริม	รวม Total	ผู้จ้าง Legislators & Managers	ผู้ประกอบอาชีพ พิเศษต่างๆ Professional	เจ้าหน้าที่เทคนิค และช่างเทคนิค Technicians	เสมียน Clerks	อาชีพ Occupation				ผู้ประกอบอาชีพ ควบคุมเครื่องจักร Plant & Machine controls	ผู้ประกอบอาชีพ งานด้าน Elementary occupations	งานเสริม ที่ไม่ระบุ Not-classifiable	HOURS WORKED, SEX AND AVAILABILITY FOR ADDITIONAL WORK TOTAL(FEMALE)
						พนักงานบริการ Service Workers	ช่างฝีมือ Craft & Fisher	ช่างฝีมือ Craft & assodat	การเกษตร Agricultural & Fishery				
ไม่มี	1,488.6	12.7	92.4	43.1	62.7	340.8	712.5	79.9	14.6	130.0	-	-	Available
♀	25.1	-	1.1	0.9	-	2.6	16.0	1.1	-	3.4	-	-	Not available
ไม่มี	1,463.5	12.7	91.2	42.1	62.7	338.2	696.6	78.8	14.6	126.6	-	-	With job not work Available
♀	28.5	0.1	-	-	0.3	6.4	17.6	1.2	-	2.9	-	-	Not available
♂	1.5	-	-	-	-	-	1.2	0.3	-	-	-	-	Not available
ไม่มี	27.0	0.1	-	-	0.3	6.4	16.4	0.9	-	2.9	-	-	1-9 hours
♀	30.6	-	1.2	1.0	-	0.5	23.4	0.4	-	4.1	-	-	Available
♂	3.7	-	0.8	-	-	-	1.3	-	-	1.7	-	-	Not available
ไม่มี	26.9	-	0.5	1.0	-	0.5	22.1	0.4	-	2.5	-	-	Not available
♀	141.4	0.7	2.5	0.3	0.3	10.1	117.3	2.9	0.9	6.5	-	-	10-19 hours
♂	7.8	-	0.4	-	-	0.7	5.6	-	-	1.1	-	-	Available
ไม่มี	135.6	0.7	2.2	0.3	0.3	9.4	111.7	2.9	0.9	5.4	-	-	Not available
♀	303.6	1.5	10.3	4.0	4.1	20.0	280.1	10.1	2.2	11.2	-	-	20-29 hours
♂	7.1	-	-	0.9	-	0.5	4.7	0.4	-	0.6	-	-	Available
ไม่มี	296.4	1.5	10.3	3.1	4.1	19.5	295.5	9.7	2.2	10.6	-	-	Not available
♀	178.3	0.4	2.6	1.4	6.2	21.6	127.0	9.4	2.0	7.7	-	-	30-34 hours
♂	1.9	-	-	-	-	0.7	1.2	-	-	-	-	-	Available
ไม่มี	176.5	0.4	2.6	1.4	6.2	20.9	125.9	9.4	2.0	7.7	-	-	Not available
♀	186.8	3.3	39.3	9.8	18.6	28.5	59.3	13.5	1.0	13.7	-	-	35-39 hours
♂	0.5	-	-	-	-	0.3	0.2	-	-	-	-	-	Available
ไม่มี	186.3	3.3	39.3	9.8	18.6	28.2	59.1	13.5	1.0	13.7	-	-	Not available
♀	402.4	4.9	27.0	21.5	24.9	137.0	91.0	31.1	5.1	59.8	-	-	40-49 hours
♂	1.8	-	-	-	-	0.4	1.4	-	-	-	-	-	Available
ไม่มี	400.6	4.9	27.0	21.5	24.9	136.6	89.7	31.1	5.1	59.8	-	-	Not available
♀	217.0	1.8	9.5	5.0	8.3	116.8	36.8	11.3	3.5	24.1	-	-	50 hours and over
♂	0.6	-	-	-	-	-	0.5	0.3	-	-	-	-	Available
ไม่มี	216.2	1.8	9.5	5.0	8.3	116.8	36.3	10.9	3.5	24.1	-	-	Not available

ตารางที่ 10 จำนวนผู้จ้างงานที่ จำนวนตามอุตสาหกรรม จำนวนชั่วโมงทำงานต่อสัปดาห์ การมีเวลาพักผ่อนและต้องการทำงานเพิ่มขึ้น ภาคใต้

TABLE 10 EMPLOYED PERSONS BY INDUSTRY, HOURS WORKED PER WEEK, AVAILABILITY FOR ADDITIONAL WORK, SOUTHERN REGION

หน่วยเป็นพัน : in Thousands

จำนวนชั่วโมงทำงาน และ การมีเวลาพักผ่อน และต้องการทำงานเพิ่มขึ้น	อุตสาหกรรม Industry											รวม Total	HOURS WORKED, AND AVAILABILITY FOR ADDITIONAL WORK	
	เกษตรกรรม การปลูกและ การปศุสัตว์	เหมืองแร่ และหิน	การผลิต	ไฟฟ้า ก๊าซ และประปา	จัดน้ำ จัดน้ำเสีย และของเสีย	ก่อสร้าง	การขนส่ง และการจัดเก็บ	การขนส่ง และการจัดเก็บ	การขนส่ง และการจัดเก็บ	ที่พักแรมและบริการด้านอาหาร	ข้อมูลข่าวสาร และการสื่อสาร			การเงินและการบริการ
	การปลูกและ การปศุสัตว์	เหมืองแร่ และหิน	การผลิต	ไฟฟ้า ก๊าซ และประปา	จัดน้ำ จัดน้ำเสีย และของเสีย	ก่อสร้าง	การขนส่ง และการจัดเก็บ	การขนส่ง และการจัดเก็บ	การขนส่ง และการจัดเก็บ	ที่พักแรมและบริการด้านอาหาร	ข้อมูลข่าวสาร และการสื่อสาร	การเงินและการบริการ	TOTAL	
	Agiculture	Mining	Manufacturing	Electricity	Water supply, sewage, waste	Construction	Transport, storage	Transport, storage	Transport, storage	Accommodation and food service	Information communication	Financial Intermediation		
ยอดรวม	2,164.9	12.1	396.3	13.1	7.9	301.9	879.3	110.0	435.4	14.5	38.9	38.9	5,111.0	
มี	48.7	-	3.9	-	0.6	4.0	3.7	0.5	5.7	-	-	-	73.3	Available
ไม่มี	2,116.3	12.1	392.4	13.1	7.2	297.9	875.7	109.5	429.7	14.5	38.9	38.9	5,037.6	Not available
มีจนกระทั่งจำนวนที่ต่ำกว่า	60.1	0.5	5.2	-	-	9.8	6.2	1.8	8.9	0.6	-	-	101.2	With job not work Available
มี	4.0	-	0.4	-	-	2.7	0.4	0.2	0.1	-	-	-	92.7	Not available
ไม่มี	56.2	0.5	4.8	-	-	7.1	5.9	1.6	8.8	0.6	-	-	77.0	1-9 hours
1-9 ชั่วโมง	67.5	-	0.4	-	-	2.3	1.7	0.3	0.9	-	-	-	77.0	1-9 hours
มี	6.7	-	0.1	-	-	0.6	0.1	-	-	-	-	-	8.5	Available
ไม่มี	60.7	-	0.3	-	-	1.7	1.5	0.3	0.9	-	-	-	68.4	Not available
10-19 ชั่วโมง	304.1	-	9.1	-	-	2.2	16.4	2.7	8.6	0.4	-	-	359.3	10-19 hours
มี	14.3	-	0.2	-	-	0.4	0.6	-	1.1	-	-	-	17.2	Available
ไม่มี	289.8	-	8.9	-	-	1.8	15.9	2.7	7.6	0.4	-	-	342.1	Not available
20-29 ชั่วโมง	683.2	0.2	39.3	0.4	2.3	14.8	42.2	6.2	26.2	1.3	3.6	3.6	889.0	20-29 hours
มี	13.9	-	2.7	-	0.6	-	0.3	-	2.1	-	-	-	21.1	Available
ไม่มี	669.3	0.2	36.6	0.4	1.7	14.8	41.8	6.2	24.0	1.3	3.6	3.6	867.9	Not available
30-34 ชั่วโมง	370.2	1.3	47.5	0.0	-	20.4	54.9	8.8	30.8	2.1	1.4	1.4	579.5	30-34 hours
มี	4.5	-	-	-	-	-	0.6	0.3	0.7	-	-	-	6.1	Available
ไม่มี	365.7	1.3	47.5	0.0	-	20.4	54.3	8.5	30.1	2.1	1.4	1.4	573.4	Not available
35-39 ชั่วโมง	203.3	0.5	34.5	6.8	2.5	13.1	47.3	9.6	35.2	1.4	7.2	7.2	582.5	35-39 hours
มี	2.4	-	0.2	-	-	0.3	1.5	-	0.6	-	-	-	5.1	Available
ไม่มี	200.9	0.5	34.3	6.8	2.5	12.8	45.8	9.6	34.6	1.4	7.2	7.2	577.4	Not available
40-49 ชั่วโมง	328.6	8.9	192.8	5.0	2.0	202.9	413.1	52.9	212.9	7.5	24.3	24.3	1,729.2	40-49 hours
มี	1.9	-	0.1	-	-	-	0.1	-	1.0	-	-	-	3.6	Available
ไม่มี	326.7	8.9	192.7	5.0	2.0	202.9	413.0	52.9	211.9	7.5	24.3	24.3	1,725.6	Not available
50 ชั่วโมงขึ้นไป	148.0	0.7	67.5	1.0	1.0	36.4	297.6	27.7	112.0	1.2	2.5	2.5	793.5	50 hours and over
มี	1.1	-	0.3	-	-	-	0.2	-	0.2	-	-	-	3.3	Available
ไม่มี	146.9	0.7	67.2	1.0	1.0	36.4	297.4	27.7	111.8	1.2	2.5	2.5	790.1	Not available

ตารางที่ 10 จำนวนผู้จ้างทำ งานตามอุตสาหกรรม จำนวนชั่วโมงทำงานต่อสัปดาห์ การมีเวลาพักผ่อนและต้องทำงานเพิ่มขึ้น ภาคใต้ (ต่อ)

TABLE 10 EMPLOYED PERSONS BY INDUSTRY, HOURS WORKED PER WEEK, AVAILABILITY FOR ADDITIONAL WORK, SOUTHERN REGION(Contd.)

หน่วยเป็นพัน : in Thousands

ไตรมาสที่ 1/2559 : Quarter 1/2016

จำนวนชั่วโมงทำงาน และ การมีเวลาพักผ่อน และต้องทำงานเพิ่มขึ้น	กิจกรรม อสังหาริมทรัพย์ Real estate activities		กิจกรรมทางวิชาชีพ Professional/scientific technical activities	การบริหารสนับสนุน และสนับสนุน Administrative and support service activities		การบริหารราชการ Public admin- istration defence	การศึกษา Education	อุตสาหกรรม (ต่อ) Industry (Contd.)		บริการด้านอื่นๆ Other service	งานในครัวเรือน Activities of household	กิจกรรมของ องค์กร Extra- territorial	ไม่ทราบ Unknown	HOURS WORKED, AND AVAILABILITY FOR ADDITIONAL WORK
	กิจกรรม อสังหาริมทรัพย์ Real estate activities	กิจกรรมทางวิชาชีพ Professional/scientific technical activities		การบริหารสนับสนุน และสนับสนุน Administrative and support service activities	การบริหารราชการ Public admin- istration defence			การศึกษา Education	กิจกรรมด้านสุขภาพ Health and social work					
รวม	12.5	28.7	59.7	207.7	192.7	87.8	30.9	105.7	10.4	-	0.5	TOTAL		
มี	0.2	-	0.2	2.5	1.3	1.1	0.2	0.9	-	-	-	Available		
ไม่มี	12.3	28.7	59.5	205.2	191.5	86.7	30.7	104.8	10.4	-	0.5	Not available		
มีงานประจำเต็มไทม์ทำงาน	0.1	-	0.7	2.3	-	0.5	1.9	2.5	0.1	-	-	With job not work		
มี	-	-	-	-	-	0.5	-	0.3	-	-	-	Available		
ไม่มี	0.1	-	0.7	2.3	-	-	1.9	2.2	0.1	-	-	Not available		
1-9 ชั่วโมง	1.0	-	0.3	0.3	1.3	-	0.2	1.2	-	-	-	1-9 hours		
มี	-	-	-	-	0.8	-	-	0.2	-	-	-	Available		
ไม่มี	1.0	-	-	0.3	0.6	-	0.2	0.9	-	-	-	Not available		
10-19 ชั่วโมง	2.1	0.3	1.6	0.5	6.0	0.4	1.1	3.5	0.1	-	-	10-19 hours		
มี	0.2	-	-	-	0.4	0.0	-	0.2	-	-	-	Available		
ไม่มี	1.9	0.3	1.6	0.5	5.7	0.4	1.1	3.4	0.1	-	-	Not available		
20-29 ชั่วโมง	1.3	4.5	2.0	21.0	21.5	6.5	4.5	6.8	1.4	-	-	20-29 hours		
มี	-	-	0.1	0.7	-	0.3	0.2	0.3	-	-	-	Available		
ไม่มี	1.3	4.5	1.9	20.3	21.5	6.2	4.3	6.5	1.4	-	-	Not available		
30-34 ชั่วโมง	-	1.5	3.8	9.4	9.4	3.4	2.6	11.5	0.2	-	-	30-34 hours		
มี	-	-	-	0.0	-	-	-	-	-	-	-	Available		
ไม่มี	-	1.5	3.8	9.4	9.4	3.4	2.6	11.5	0.2	-	-	Not available		
35-39 ชั่วโมง	0.7	4.5	1.6	93.0	84.8	24.0	3.4	8.1	1.0	-	-	35-39 hours		
มี	-	-	-	0.2	-	-	-	-	-	-	-	Available		
ไม่มี	0.7	4.5	1.6	92.8	84.8	24.0	3.4	8.1	1.0	-	-	Not available		
40-49 ชั่วโมง	5.7	14.5	32.8	65.0	63.1	34.4	12.1	44.4	6.0	-	0.5	40-49 hours		
มี	-	-	0.1	-	0.1	0.4	-	-	-	-	-	Available		
ไม่มี	5.7	14.5	32.7	65.0	63.0	34.0	12.1	44.4	6.0	-	0.5	Not available		
50 ชั่วโมงขึ้นไป	1.6	3.4	17.3	16.1	6.6	18.6	5.1	27.8	1.5	-	-	50 hours and over		
มี	-	-	-	1.5	0.1	-	-	-	-	-	-	Available		
ไม่มี	1.6	3.4	17.3	14.6	6.5	18.6	5.1	27.8	1.5	-	-	Not available		

ตารางที่ 10 จำนวนผู้จ้างทำ งานตามอุตสาหกรรม จำนวนชั่วโมงทำงานต่อสัปดาห์ การมีสถานเลี้ยงและกิจการทำงานเพิ่มขึ้น และ เพศ ภาคใต้
TABLE 10 EMPLOYED PERSONS BY INDUSTRY, HOURS WORKED PER WEEK, AVAILABILITY FOR ADDITIONAL WORK AND SEX, SOUTHERN REGION

จำนวนผู้จ้างงาน เพศ และ การมีสถานเลี้ยง และกิจการทำงานเพิ่มขึ้น	รวม	เกษตรกรรม และป่าไม้ Agriculture	การถลุง แร่และหิน Mining	การผลิต Manufacturing	ไฟฟ้า ก๊าซ ไอน้ำระบบ ประปา Electricity	การส่งน้ำ บำบัดน้ำเสีย และของเสีย Water supply sewage, waste	อุตสาหกรรม Industry			การขนส่ง การเดินรถ การเดินเรือ Transport, storage	การขนส่งและ การเก็บรักษา และคลังสินค้า Transportation and storage	ที่พักและ บริการด้านอาหาร Accommodation and food service	ข้อมูลข่าวสาร และสื่อสาร Information and communication	บริการทางการเงิน Financial intermediation	HOURS WORKED, SEX AND AVAILABILITY FOR ADDITIONAL WORK
							การก่อสร้าง Construction	การขนส่ง Transport, storage	ที่พักและ บริการด้านอาหาร Accommodation and food service						
ชาย	2,849.1	1,317.0	11.0	198.8	9.5	6.1	275.7	428.9	97.1	145.1	8.7	14.8	TOTAL (MALE)	Available	
หญิง	42.3	29.5	-	1.7	-	0.6	4.0	2.4	0.5	0.4	-	-	Available	Available	
ไม่ มีงานประจำแต่มีผู้ทำงาน	2,806.8	1,287.5	11.0	197.1	9.5	5.4	271.7	426.5	96.6	144.6	8.7	14.8	Not available	Not available	
มี	63.9	42.0	0.5	2.7	-	1.8	9.6	2.9	1.8	0.2	0.6	-	With job not work Available	With job not work Available	
1-9 ชั่วโมง	57.6	39.3	0.5	2.7	-	2.7	7.0	2.6	1.6	0.2	0.6	-	Not available	Not available	
10-19 ชั่วโมง	41.7	36.7	-	0.0	-	-	1.9	1.2	0.3	0.5	-	-	1-9 hours	1-9 hours	
20-29 ชั่วโมง	37.1	33.0	-	0.0	-	-	1.3	1.2	0.3	0.5	-	-	Not available	Not available	
30-34 ชั่วโมง	187.5	166.8	-	2.5	-	-	1.9	4.6	2.5	1.8	0.1	-	10-19 hours	10-19 hours	
35-39 ชั่วโมง	8.6	7.6	-	-	-	-	0.4	0.5	-	0.1	-	-	Available	Available	
40-49 ชั่วโมง	178.9	159.2	-	2.5	-	-	1.5	4.1	-	1.7	-	-	Not available	Not available	
50 ชั่วโมงขึ้นไป	505.1	408.1	0.2	19.6	0.3	1.5	13.6	19.5	5.6	4.8	1.3	2.4	20-29 hours	20-29 hours	
ไม่ มี	11.6	9.2	-	1.6	-	0.6	-	0.1	-	-	-	-	Available	Available	
มี	493.5	398.9	0.2	18.0	0.3	0.9	13.6	19.4	5.6	4.8	1.3	2.4	Not available	Not available	
30-34 ชั่วโมง	326.5	222.1	1.3	20.0	0.0	-	19.8	26.8	8.7	7.7	1.0	0.4	30-34 hours	30-34 hours	
35-39 ชั่วโมง	4.0	3.1	-	-	-	-	-	0.6	0.3	-	-	-	Available	Available	
40-49 ชั่วโมง	322.5	219.0	1.3	20.0	0.0	-	19.8	26.3	8.3	7.7	1.0	0.4	Not available	Not available	
50 ชั่วโมงขึ้นไป	308.3	125.9	0.5	13.8	4.2	2.1	12.5	27.6	8.6	12.0	0.1	1.7	35-39 hours	35-39 hours	
ไม่ มี	4.0	2.2	-	-	-	-	0.3	0.9	-	0.4	-	-	Available	Available	
มี	304.3	123.7	0.5	13.8	4.2	2.1	12.2	26.7	8.6	11.6	0.1	1.7	Not available	Not available	
1-9 ชั่วโมง	998.0	212.3	7.9	105.8	4.0	1.5	182.3	216.4	43.0	78.9	4.5	9.0	40-49 hours	40-49 hours	
10-19 ชั่วโมง	1.0	0.5	-	0.1	-	-	-	-	-	-	-	-	Available	Available	
20-29 ชั่วโมง	997.0	211.8	7.9	105.7	4.0	1.5	182.3	216.4	43.0	78.9	4.5	9.0	Not available	Not available	
30-34 ชั่วโมง	418.2	103.2	0.7	34.4	1.0	1.0	34.1	129.9	26.7	39.2	1.2	1.4	50 hours and over	50 hours and over	
35-39 ชั่วโมง	0.6	0.6	-	-	-	-	-	0.2	-	-	-	-	Available	Available	
40-49 ชั่วโมง	415.9	102.6	0.7	34.4	1.0	1.0	34.1	129.7	26.7	39.2	1.2	1.4	Not available	Not available	
50 ชั่วโมงขึ้นไป	2,261.9	848.0	1.1	197.5	3.6	1.8	26.2	450.5	12.9	290.4	5.8	24.1	TOTAL (FEMALE)	Available	
ไม่ มี	31.0	19.1	-	2.2	-	-	-	1.2	-	5.3	-	-	Available	Available	
มี	828.8	828.8	1.1	195.3	3.6	1.8	26.2	449.2	12.9	285.1	5.8	24.1	Not available	Not available	
มีงานประจำแต่มีผู้ทำงาน	2,230.8	37.3	-	2.6	-	-	0.2	3.4	-	8.6	-	-	With job not work Available	With job not work Available	
ไม่ มี	2.2	1.3	-	0.4	-	-	-	0.2	-	0.1	-	-	Available	Available	
มี	16.8	16.8	-	2.2	-	-	0.2	3.2	-	8.6	-	-	Not available	Not available	
1-9 ชั่วโมง	35.3	30.7	-	0.3	-	-	0.4	0.4	0.1	0.4	-	-	1-9 hours	1-9 hours	
10-19 ชั่วโมง	3.9	3.0	-	0.1	-	-	-	0.1	-	-	-	-	Available	Available	
20-29 ชั่วโมง	31.3	27.7	-	0.3	-	-	0.4	0.3	0.1	0.4	-	-	Not available	Not available	
30-34 ชั่วโมง	171.8	137.3	-	6.6	-	-	0.3	11.8	0.3	6.9	0.3	-	10-19 hours	10-19 hours	
35-39 ชั่วโมง	6.7	6.7	-	0.2	-	-	-	0.0	-	1.0	-	-	Available	Available	
40-49 ชั่วโมง	163.2	130.6	-	6.4	-	-	0.3	11.7	0.3	5.9	0.3	-	Not available	Not available	
50 ชั่วโมงขึ้นไป	383.9	275.2	-	19.7	0.1	0.8	1.2	22.7	0.6	21.4	0.1	1.2	20-29 hours	20-29 hours	
ไม่ มี	9.5	4.7	-	1.1	-	-	-	0.2	-	2.1	-	-	Available	Available	
มี	374.4	270.5	-	18.6	0.1	0.8	1.2	22.4	0.6	19.3	0.1	1.2	Not available	Not available	
1-9 ชั่วโมง	252.9	148.1	-	27.5	-	-	0.7	28.1	0.2	23.1	1.2	1.0	30-34 hours	30-34 hours	
10-19 ชั่วโมง	2.0	1.4	-	-	-	-	-	-	-	0.7	-	-	Available	Available	
20-29 ชั่วโมง	250.9	146.7	-	27.5	-	-	0.7	28.1	0.2	22.4	1.2	1.0	Not available	Not available	
30-34 ชั่วโมง	274.2	77.4	-	20.7	2.5	0.5	0.6	19.8	1.0	23.2	1.3	5.5	35-39 hours	35-39 hours	
35-39 ชั่วโมง	1.1	0.2	-	0.2	-	-	-	0.6	-	0.2	-	-	Available	Available	
40-49 ชั่วโมง	773.1	77.3	-	20.5	2.5	0.5	0.6	19.1	1.0	23.0	1.3	5.5	Not available	Not available	
50 ชั่วโมงขึ้นไป	731.2	116.3	1.0	87.0	1.0	0.5	20.6	196.7	9.9	134.0	2.9	15.3	40-49 hours	40-49 hours	
ไม่ มี	2.6	1.4	-	-	-	-	-	0.1	-	1.0	-	-	Available	Available	
มี	728.7	114.9	1.0	87.0	1.0	0.5	20.6	196.6	9.9	133.0	2.9	15.3	Not available	Not available	
1-9 ชั่วโมง	376.2	44.8	0.0	33.1	-	-	2.3	167.7	0.9	72.8	1.1	1.1	50 hours and over	50 hours and over	
10-19 ชั่วโมง	1.0	0.5	-	0.3	-	-	-	-	-	0.2	-	-	Available	Available	
20-29 ชั่วโมง	374.2	44.3	0.0	32.8	-	-	2.3	167.7	0.9	72.6	-	-	Not available	Not available	

ตารางที่ 10 จำนวนผู้จ้างงาน จำนวนชั่วโมงทำงานต่อสัปดาห์ การมีเวลาว่างและต้องมีการทำงานเพิ่มขึ้น เขต และเขตการปกครอง ภาคใต้ (ต่อ)
 TABLE 10 EMPLOYED PERSONS BY INDUSTRY, HOURS WORKED PER WEEK, AVAILABILITY FOR ADDITIONAL WORK, SEX AND AREA, SOUTHERN REGION (Contd.)

จำนวนชั่วโมงทำงาน เพศและ การมีเวลาว่าง และต้องมีการทำงานเพิ่มขึ้น	อุตสาหกรรม Municipal Area													รวม	จำนวนผู้จ้างงาน เพศและ การมีเวลาว่าง และต้องมีการทำงานเพิ่มขึ้น	HOURS WORKED, SEX AND AVAILABILITY FOR ADDITIONAL WORK TOTAL (MMAE)
	เกษตรกรรม การปลูก และการปศุสัตว์	การทำ เหมือง และเหมืองหิน	การผลิต Manufacturing	ไฟฟ้า ก๊าซ ไอน้ำและน้ำร้อน	การขนส่ง และท่าเรือ	การก่อสร้าง Construction	การขนส่ง การขนส่ง Transport, storage	การขนส่ง และท่าเรือ Transportation and storage	ที่พักแรม บริการที่พัก Accommodation and food service	ข้อมูลข่าวสาร และการสื่อสาร Information and communication	บริการ การบริการ Financial Intermediation	บริการ การบริการ Financial Intermediation	บริการ การบริการ Financial Intermediation			
ชาย (Men)	202.8	3.8	82.5	4.7	1.7	103.1	200.5	50.6	89.7	5.8	-	-	-	8.9	Available	
หญิง (Women)	1.8	-	0.1	-	0.4	0.7	0.4	0.3	0.4	-	-	-	-	-	Available	
รวม	204.6	3.8	82.6	4.7	1.7	103.8	200.9	50.9	90.1	5.8	-	-	-	8.9	Not available	
มีงานว่าง	201.0	3.8	82.4	4.7	1.7	102.4	200.1	50.3	89.2	5.8	-	-	-	8.9	With job not work	
ต้องมีการทำงานเพิ่มขึ้น	4.1	-	1.2	-	2.8	2.8	1.0	1.3	0.2	-	-	-	-	-	Available	
ไม่มี	0.4	-	-	-	-	0.7	0.2	0.2	-	-	-	-	-	-	Available	
1-9 ชั่วโมง	3.8	-	1.2	-	2.1	2.1	0.8	1.1	0.2	-	-	-	-	-	Not available	
10-19 ชั่วโมง	4.2	-	0.0	-	0.4	0.4	0.1	0.3	0.5	-	-	-	-	-	Not available	
20-29 ชั่วโมง	0.2	-	-	-	-	-	0.0	-	-	-	-	-	-	-	Available	
30-34 ชั่วโมง	4.0	-	0.0	-	0.4	0.4	0.1	0.3	0.5	-	-	-	-	-	Not available	
35-39 ชั่วโมง	23.1	-	1.8	-	1.4	1.5	1.5	0.8	1.4	0.1	-	-	-	-	Not available	
40-49 ชั่วโมง	0.4	-	-	-	0.0	-	-	-	0.1	-	-	-	-	-	Available	
50 ชั่วโมงขึ้นไป	32.3	-	1.8	-	1.4	1.5	1.5	0.8	1.4	0.1	-	-	-	-	Not available	
รวม	55.4	-	4.4	0.3	0.1	5.7	8.3	2.3	2.1	0.1	-	-	-	0.8	20-29 hours	
ไม่มี	0.2	-	-	-	-	-	0.1	-	-	-	-	-	-	-	Available	
1-9 ชั่วโมง	55.2	-	4.4	0.3	0.1	5.7	8.2	2.3	2.1	0.1	-	-	-	0.8	Not available	
10-19 ชั่วโมง	31.9	0.9	10.0	0.0	-	5.8	14.4	5.1	4.1	1.0	-	-	-	0.4	30-34 hours	
20-29 ชั่วโมง	0.1	-	-	-	-	-	-	0.1	-	-	-	-	-	-	Available	
30-34 ชั่วโมง	31.8	0.9	10.0	0.0	-	5.8	14.4	5.0	4.1	1.0	-	-	-	0.4	Not available	
35-39 ชั่วโมง	22.0	-	3.5	2.0	0.1	3.5	10.6	4.5	5.8	0.1	-	-	-	0.8	35-39 hours	
40-49 ชั่วโมง	0.1	-	-	-	-	-	-	-	0.4	-	-	-	-	-	Available	
50 ชั่วโมงขึ้นไป	21.9	-	3.5	2.0	0.1	3.5	10.6	4.5	5.4	0.1	-	-	-	0.8	Not available	
รวม	43.5	2.8	47.4	1.7	1.5	69.5	111.1	21.3	53.1	3.7	-	-	-	6.3	40-49 hours	
ไม่มี	0.2	-	0.1	-	-	-	-	-	-	-	-	-	-	-	Available	
1-9 ชั่วโมง	44.2	2.8	47.3	1.7	1.5	69.5	111.1	21.3	53.1	3.7	-	-	-	6.3	Not available	
10-19 ชั่วโมง	17.6	0.1	14.2	0.7	-	14.0	53.5	15.1	22.5	0.9	-	-	-	0.7	50 hours and over	
20-29 ชั่วโมง	0.3	-	-	-	-	-	-	-	-	-	-	-	-	-	Available	
30-34 ชั่วโมง	17.4	0.1	14.2	0.7	-	14.0	53.5	15.1	22.5	0.9	-	-	-	0.7	Not available	

ตารางที่ 10 จำนวนผู้จ้างทำ งานตามอุตสาหกรรม จำนวนชั่วโมงทำงานต่อสัปดาห์ การมีงานเหลือและต้องมีการจ้างงานเพิ่มขึ้น เขต และเขตการปกครอง ภาคใต้ (ต่อ)

TABLE 10 EMPLOYED PERSONS BY INDUSTRY, HOURS WORKED PER WEEK, AVAILABILITY FOR ADDITIONAL WORK, SEX AND AREA, SOUTHERN REGION (Contd.)

หน่วยนับเป็น : in Thousands

จำนวนชั่วโมงทำงาน เพศและ การมีงานเหลือ และต้องมีการจ้างงานเพิ่มขึ้น	อุตสาหกรรม Industry													HOURS WORKED, SEX AND AVAILABILITY FOR ADDITIONAL WORK TOTAL (REWALE)
	รวม	เกษตรกรรม การปลูก และการประมง Agriculture	การทำ เหมืองแร่ และเหมืองหิน Mining	การผลิต Manufacturing	ไฟฟ้า ก๊าซ และระบบ ประปา Electricity	การบำบัดน้ำเสีย และน้ำ เสีย Water supply sewage, waste	ก่อสร้าง Construction	การขนส่ง การขนส่ง การขนส่ง Transport, storage	การขนส่ง และ การขนส่ง Transportation and storage	ที่พักแรม บริการที่พัก และอาหาร Accommodation and food service	ข้อมูลข่าวสาร และการสื่อสาร Information and communication	บริการ การบริการ Financial Intermediation	การบริการ การบริการ Financial Intermediation	
ทั้งหมด (รวม)	773.3	112.6	0.3	68.9	1.6	0.9	14.1	214.2	7.9	144.3	4.6	15.5	15.5	Available
ชาย	6.0	0.7	-	0.8	-	0.7	-	0.7	-	2.7	-	-	-	Available
หญิง	767.3	111.9	0.3	68.1	1.6	0.9	14.1	213.4	7.9	141.7	4.6	15.5	15.5	Not available
มีงานประจำเต็มเวลา	8.8	1.7	-	0.8	-	0.1	0.1	2.9	-	2.5	-	-	-	With job not work
มี	0.7	0.2	-	0.1	-	-	-	0.2	-	0.1	-	-	-	Available
ไม่มี	8.1	1.5	-	0.7	-	-	0.1	2.7	-	2.5	-	-	-	Not available
1-9 ชั่วโมง	4.7	3.2	-	0.3	-	-	-	0.4	0.1	0.1	-	-	-	1-9 hours
มี	0.2	0.0	-	0.1	-	-	-	0.1	-	-	-	-	-	Available
ไม่มี	4.5	3.2	-	0.3	-	-	-	0.3	0.1	0.1	-	-	-	Not available
10-19 ชั่วโมง	30.4	16.4	-	2.6	-	-	0.1	7.6	-	1.9	-	-	-	10-19 hours
มี	0.9	0.3	-	0.2	-	-	-	0.0	-	0.0	-	-	-	Available
ไม่มี	29.6	16.1	-	2.4	-	-	0.1	7.6	-	1.8	-	-	-	Not available
20-29 ชั่วโมง	80.4	32.9	-	4.5	0.1	0.2	0.9	9.2	0.0	9.6	0.1	1.0	1.0	20-29 hours
มี	2.4	0.1	-	0.4	-	-	-	0.1	-	1.6	-	-	-	Available
ไม่มี	78.0	32.8	-	4.1	0.1	0.2	0.9	9.1	0.0	8.0	0.1	1.0	1.0	Not available
30-34 ชั่วโมง	74.6	19.0	-	11.4	-	-	0.7	17.2	0.2	11.5	1.2	0.9	0.9	30-34 hours
มี	0.2	0.2	-	-	-	-	-	-	-	-	-	-	-	Available
ไม่มี	74.4	18.8	-	11.4	-	-	0.7	17.2	0.2	11.5	1.2	0.9	0.9	Not available
35-39 ชั่วโมง	87.4	14.9	-	4.2	1.1	0.3	-	8.3	0.6	8.9	1.3	2.8	2.8	35-39 hours
มี	0.6	-	-	0.2	-	-	-	0.3	-	0.2	-	-	-	Available
ไม่มี	86.8	14.9	-	4.0	1.1	0.3	-	8.0	0.6	8.8	1.3	2.8	2.8	Not available
40-49 ชั่วโมง	328.8	18.9	0.3	30.6	0.4	0.4	11.3	100.1	6.5	71.9	2.0	10.3	10.3	40-49 hours
มี	0.8	-	-	-	-	-	-	0.1	-	0.6	-	-	-	Available
ไม่มี	328.0	18.9	0.3	30.6	0.4	0.4	11.3	100.0	6.5	71.3	2.0	10.3	10.3	Not available
50 ชั่วโมงขึ้นไป	158.3	5.7	0.0	14.7	-	-	1.1	68.4	0.6	37.8	-	0.4	0.4	50 hours and over
มี	0.2	-	-	-	-	-	-	-	-	0.2	-	-	-	Available
ไม่มี	158.1	5.7	0.0	14.7	-	-	1.1	68.4	0.6	37.7	-	0.4	0.4	Not available

ตารางที่ 10 จำนวนผู้จ้างทำ, จำนวนคนอุตสาหกรรม จำนวนชั่วโมงทำงานต่อสัปดาห์ การมีเวลาเพื่อแสวงหางานเพิ่มอีก ภาคใต้ (ต่อ)
 TABLE 10 EMPLOYED PERSONS BY INDUSTRY, HOURS WORKED PER WEEK, AVAILABILITY FOR ADDITIONAL WORK, SEX AND AREA, SOUTHERN REGION (Cont'd.)

จำนวนผู้จ้างทำ เพศ และ การมีเวลาเพื่อ แสวงหางานเพิ่มอีก	เขตเทศบาล (th) Municipal Area											รวม ทั้งหมด (Total)
	กิจกรรม อสังหาริมทรัพย์ Real estate activities	กิจกรรมวิชาชีพ และเทคนิค Professional/technical activities	การบริหาร และสนับสนุน Administrative and support service activities	การบริหาร ราชการ Public administration	การศึกษา Education	สุขภาพ และ สังคม Health and social work	ศิลปะ การบันเทิง และ นันทนาการ Art, entertainment and recreation	บริการ อื่น ๆ Other service	กิจกรรม นอก อาณา เขต Extra- territorial	ไม่ ทราบ Unknown	รวม ทั้งหมด (Total)	
ชาย (Male)	7.0	10.5	24.0	61.0	19.3	9.7	7.3	18.7	-	0.2	1.1	18.7
หญิง (Female)	7.0	10.5	24.0	60.7	19.2	9.7	7.3	18.7	-	0.2	1.1	18.7
มีงานประจำ 1-9 ชั่วโมง	-	-	-	-	-	-	-	-	-	-	-	-
มีงานประจำ 10-19 ชั่วโมง	-	-	-	-	-	-	-	-	-	-	-	-
มีงานประจำ 20-29 ชั่วโมง	-	-	-	-	-	-	-	-	-	-	-	-
มีงานประจำ 30-34 ชั่วโมง	-	-	-	-	-	-	-	-	-	-	-	-
มีงานประจำ 35-39 ชั่วโมง	-	-	-	-	-	-	-	-	-	-	-	-
มีงานประจำ 40-49 ชั่วโมง	-	-	-	-	-	-	-	-	-	-	-	-
มีงานประจำ 50 ชั่วโมงขึ้นไป	-	-	-	-	-	-	-	-	-	-	-	-
ว่างงาน	1.2	0.3	1.0	0.1	0.0	-	0.1	0.1	-	-	-	0.2
ว่างงาน 1-9 ชั่วโมง	-	-	-	-	-	-	-	-	-	-	-	-
ว่างงาน 10-19 ชั่วโมง	-	-	-	-	-	-	-	-	-	-	-	-
ว่างงาน 20-29 ชั่วโมง	-	-	-	-	-	-	-	-	-	-	-	-
ว่างงาน 30-34 ชั่วโมง	-	-	-	-	-	-	-	-	-	-	-	-
ว่างงาน 35-39 ชั่วโมง	-	-	-	-	-	-	-	-	-	-	-	-
ว่างงาน 40-49 ชั่วโมง	-	-	-	-	-	-	-	-	-	-	-	-
ว่างงาน 50 ชั่วโมงขึ้นไป	-	-	-	-	-	-	-	-	-	-	-	-
รวม	8.2	10.8	25.0	61.1	19.3	9.7	7.4	18.8	-	0.2	1.1	18.9
ว่างงาน	1.2	0.3	1.0	0.1	0.0	-	0.1	0.1	-	-	-	0.2
ว่างงาน 1-9 ชั่วโมง	-	-	-	-	-	-	-	-	-	-	-	-
ว่างงาน 10-19 ชั่วโมง	-	-	-	-	-	-	-	-	-	-	-	-
ว่างงาน 20-29 ชั่วโมง	-	-	-	-	-	-	-	-	-	-	-	-
ว่างงาน 30-34 ชั่วโมง	-	-	-	-	-	-	-	-	-	-	-	-
ว่างงาน 35-39 ชั่วโมง	-	-	-	-	-	-	-	-	-	-	-	-
ว่างงาน 40-49 ชั่วโมง	-	-	-	-	-	-	-	-	-	-	-	-
ว่างงาน 50 ชั่วโมงขึ้นไป	-	-	-	-	-	-	-	-	-	-	-	-

ตารางที่ 10 จำนวนผู้จ้างทำ, จำนวนคนอุตสาหกรรม จำนวนชั่วโมงทำงานต่อสัปดาห์ การมีเวลาเพื่อและสิ่งการทำงานเพิ่มขึ้น เพช และเขตภาคกลาง ภาคใต้ (ต่อ)
TABLE 10 EMPLOYED PERSONS BY INDUSTRY, HOURS WORKED PER WEEK, AVAILABILITY FOR ADDITIONAL WORK, SEX AND AREA, SOUTHERN REGION (Cont'd.)

จำนวนผู้จ้างทำ เพศ และ การมีเวลาเพื่อ และสิ่งการทำงานเพิ่มขึ้น	เขตเทศบาลเมือง MUNICIPAL AREA											รวม รวม รวม	HOURS WORKED, SEX AND AVAILABILITY FOR ADDITIONAL WORK
	กิจกรรม อสังหาริมทรัพย์ Real estate activities	กิจกรรม วิชาชีพและเทคนิค Professional/scientific technical activities	การบริหารงาน และสนับสนุน Administrative and support service activities	การบริหารราชการ Public admini- stration defence	การศึกษา Education	กิจกรรมด้านสุขภาพ และสังคม Health and social work	ศิลปะ การบันเทิง และนันทนาการ Art, entertainment	บริการอื่น ๆ Other service	งานครัวเรือน Activities of household	กิจกรรมนอก เขต Extra- territorial	ไม่ทราบ Unknown		
ทั้งหมด (หญิง)	2.3	7.4	15.1	37.5	53.0	28.8	4.2	33.8	6.0	-	0.3	TOTAL (FEMALE)	
มี	0.2	-	0.1	-	-	0.0	-	0.7	-	-	-	Available	
ไม่มี	2.1	7.4	15.0	37.5	53.0	28.8	4.2	33.2	6.0	-	0.3	Not available	
มีงานประจำ 1-9 ชั่วโมง	0.1	-	0.3	0.1	-	-	-	0.4	0.1	-	-	With job not work	
มี	-	-	-	-	-	-	-	0.3	-	-	-	Available	
ไม่มี	0.1	-	0.3	0.1	-	-	-	0.1	0.1	-	-	Not available	
1-9 ชั่วโมง	0.1	-	-	0.3	0.1	-	-	0.1	-	-	-	1-9 hours	
มี	-	-	-	0.3	0.1	-	-	-	-	-	-	Available	
ไม่มี	0.1	-	-	0.3	0.1	-	-	0.1	-	-	-	Not available	
10-19 ชั่วโมง	0.4	0.1	0.3	-	0.3	0.0	0.1	0.7	0.1	-	-	10-19 hours	
มี	-	-	-	-	-	0.0	-	0.2	-	-	-	Available	
ไม่มี	0.2	0.1	0.3	-	0.3	0.0	0.1	0.5	0.1	-	-	Not available	
20-29 ชั่วโมง	-	1.0	0.8	6.9	8.1	2.3	-	1.6	1.1	-	-	20-29 hours	
มี	-	-	-	-	-	-	-	0.3	-	-	-	Available	
ไม่มี	-	1.0	0.8	6.9	8.1	2.3	-	1.4	1.1	-	-	Not available	
30-34 ชั่วโมง	-	0.2	1.9	2.4	2.8	1.0	0.7	3.6	0.0	-	-	30-34 hours	
มี	-	-	-	-	-	-	-	-	-	-	-	Available	
ไม่มี	-	0.2	1.9	2.4	2.8	1.0	0.7	3.6	0.0	-	-	Not available	
35-39 ชั่วโมง	0.4	0.3	-	16.2	19.9	5.7	-	2.3	0.2	-	-	35-39 hours	
มี	-	-	-	-	-	-	-	-	-	-	-	Available	
ไม่มี	0.4	0.3	-	16.2	19.9	5.7	-	2.3	0.2	-	-	Not available	
40-49 ชั่วโมง	1.0	5.3	7.5	10.2	20.2	12.8	3.0	12.3	3.7	-	0.3	40-49 hours	
มี	-	-	0.1	-	-	-	-	-	-	-	-	Available	
ไม่มี	1.0	5.3	7.4	10.2	20.2	12.8	3.0	12.3	3.7	-	0.3	Not available	
50 ชั่วโมงขึ้นไป	0.4	0.5	4.4	1.3	1.7	7.0	0.4	12.9	0.8	-	-	50 hours and over	
มี	-	-	-	-	-	-	-	-	-	-	-	Available	
ไม่มี	0.4	0.5	4.4	1.3	1.7	7.0	0.4	12.9	0.8	-	-	Not available	

ตารางที่ 10 จำนวนผู้จ้างทำ งานตามอุตสาหกรรม จำนวนชั่วโมงทำงานต่อสัปดาห์ การมีเวลาเหลือและห้องทำงานเพิ่มขึ้น เขต และเขตการปกครอง ภาคใต้ (ต่อ)
 TABLE 10 EMPLOYED PERSONS BY INDUSTRY, HOURS WORKED PER WEEK, AVAILABILITY FOR ADDITIONAL WORK, SEX AND AREA, SOUTHERN REGION (Contd.)

หน่วยนับพัน - In Thousands

จำนวนชั่วโมงทำงาน เพศ และ การมีเวลาเหลือ และห้องทำงานเพิ่มขึ้น	อุตสาหกรรม Industry										รวม Total	กิจกรรมการเงินและ การประกันภัย Financial Intermediation	ข้อมูลข่าวสาร และการสื่อสาร Information and communication	ที่พักและ บริการด้านอาหาร Accommodation and food service	การขนส่ง และ สถานที่เก็บค่า Transportation and storage	การขนส่ง การขุดเจาะ การขุด การขุดเจาะดิน Transport, storage and excavation	การก่อสร้าง Construction	การจ่ายน้ำ และขยะ Water supply sewerage, waste	ไฟฟ้า ก๊าซ ไฮโดรเจน Electricity	การผลิต Manufacturing	การทำ เหมืองแร่ และหิน Mining	เกษตรกรรม และประมง Agriculture	รวม Total	HOURS WORKED, SEX AND AVAILABILITY FOR ADDITIONAL WORK
	เกษตรกรรม และประมง Agriculture	การทำ เหมืองแร่ และหิน Mining	การผลิต Manufacturing	ไฟฟ้า ก๊าซ ไฮโดรเจน Electricity	การจ่ายน้ำ และขยะ Water supply sewerage, waste	การก่อสร้าง Construction	การขนส่ง การขุดเจาะ การขุด การขุดเจาะดิน Transport, storage and excavation	การขนส่ง และ สถานที่เก็บค่า Transportation and storage	ที่พักและ บริการด้านอาหาร Accommodation and food service	ข้อมูลข่าวสาร และการสื่อสาร Information and communication														
ยกเว้น (หญิง)	1,488.6	735.4	128.6	2.1	0.9	12.1	236.3	5.0	146.0	1.2	8.6	8.6	Available											
มี	25.1	18.4	1.3	-	-	-	0.5	-	2.6	-	-	-	Available											
ไม่มี	1,463.5	717.0	127.2	2.1	0.9	12.1	235.8	5.0	143.5	1.2	8.6	8.6	Not available											
มีงานประจำไม่ได้ทำงาน	28.5	16.5	1.8	-	-	0.1	0.5	-	6.1	-	-	-	With job not work											
มี	1.5	1.2	0.3	-	-	-	-	-	-	-	-	-	Available											
ไม่มี	27.0	15.3	1.5	-	-	0.1	0.5	-	6.1	-	-	-	Not available											
1-9 ชั่วโมง	30.6	27.5	-	-	-	0.4	-	-	0.3	-	-	-	1-9 hours											
มี	3.7	3.0	-	-	-	-	-	-	-	-	-	-	Available											
ไม่มี	26.9	24.6	-	-	-	0.4	-	-	0.3	-	-	-	Not available											
10-19 ชั่วโมง	141.4	120.9	4.0	-	-	0.2	4.2	0.3	5.0	0.3	-	-	10-19 hours											
มี	7.8	6.4	-	-	-	-	-	-	1.0	-	-	-	Available											
ไม่มี	133.6	114.5	4.0	-	-	0.2	4.2	0.3	4.0	0.3	-	-	Not available											
20-29 ชั่วโมง	303.6	242.3	15.2	-	0.6	0.3	13.4	0.6	11.8	-	0.2	-	20-29 hours											
มี	7.1	4.7	0.7	-	-	-	0.2	-	0.5	-	-	-	Available											
ไม่มี	296.4	237.7	14.6	-	0.6	0.3	13.3	0.6	11.3	-	0.2	-	Not available											
30-34 ชั่วโมง	178.3	129.1	16.1	-	-	-	10.8	-	11.6	-	0.1	-	30-34 hours											
มี	1.9	1.2	-	-	-	-	-	-	0.7	-	-	-	Available											
ไม่มี	176.5	127.9	16.1	-	-	-	10.8	-	10.9	-	0.1	-	Not available											
35-39 ชั่วโมง	186.8	62.6	16.5	1.5	0.2	0.6	11.5	0.4	14.3	-	2.6	-	35-39 hours											
มี	0.5	0.2	-	-	-	-	0.3	-	-	-	-	-	Available											
ไม่มี	186.3	62.4	16.5	1.5	0.2	0.6	11.1	0.4	14.3	-	2.6	-	Not available											
40-49 ชั่วโมง	402.4	97.4	56.5	0.6	0.1	9.3	96.6	3.4	62.1	0.9	5.0	-	40-49 hours											
มี	1.8	1.4	-	-	-	-	-	-	0.4	-	-	-	Available											
ไม่มี	400.6	96.0	56.5	0.6	0.1	9.3	96.6	3.4	61.7	0.9	5.0	-	Not available											
50 ชั่วโมงขึ้นไป	217.0	39.1	18.4	-	-	1.2	99.3	0.4	35.0	-	0.7	-	50 hours and over											
มี	0.8	0.5	0.3	-	-	-	-	-	-	-	-	-	Available											
ไม่มี	216.2	38.6	18.1	-	-	1.2	99.3	0.4	35.0	-	0.7	-	Not available											

ตารางที่ 11 จำนวนผู้มีงานทำ จำแนกตามสถานภาพการทำงาน จำนวนชั่วโมงทำงานต่อสัปดาห์ การมีเวลาเหลือพอและต้องการทำงานเพิ่มขึ้น ภาคใต้

TABLE 11 EMPLOYED PERSONS BY WORK STATUS, HOURS WORKED PER WEEK, AVAILABILITY FOR ADDITIONAL WORK, SOUTHERN REGION

ไตรมาสที่ 1/2559 : Quarter 1/2016

หน่วยเป็นพัน : in Thousands

จำนวนชั่วโมงทำงาน และ การมีเวลาเหลือพอ และต้องการทำงานเพิ่มขึ้น	สถานภาพการทำงาน Work Status							รวม	ช่วยธุรกิจ ครอบครัว Unpaid Family Worker	การรวมกลุ่ม Members of Producers' Cooperatives	HOURS WORKED, AND AVAILABILITY FOR ADDITIONAL WORK
	นายจ้าง Employer	ลูกจ้างรัฐบาล Government Employee	ลูกจ้างเอกชน Private Employee	ทำงานส่วนตัว Own Account Worker	รวม	รวม	รวม				
ยอดรวม	219.0	480.4	1,806.4	1,743.7	859.9	1.5	5,111.0	859.9	1.5	TOTAL	
มี	2.0	2.8	32.9	25.6	10.1	-	73.3	10.1	-	Available	
ไม่มี	217.0	477.7	1,773.5	1,718.1	849.8	1.5	5,037.6	849.8	1.5	Not available	
มีงานประจำแต่ไม่ได้ทำงาน	9.8	2.6	45.5	42.1	1.3	-	101.2	1.3	-	With job not work	
มี	1.2	-	4.8	2.5	-	-	8.4	-	-	Available	
ไม่มี	8.6	2.6	40.7	39.6	1.3	-	92.7	1.3	-	Not available	
1-9 ชั่วโมง	13.5	0.4	13.8	28.5	20.8	-	77.0	20.8	-	1-9 hours	
มี	-	-	4.4	3.0	1.1	-	8.5	1.1	-	Available	
ไม่มี	13.5	0.4	9.4	25.5	19.7	-	68.4	19.7	-	Not available	
10-19 ชั่วโมง	29.1	5.4	76.0	142.2	106.4	0.2	359.3	106.4	0.2	10-19 hours	
มี	0.2	0.0	8.6	5.4	3.0	-	17.2	3.0	-	Available	
ไม่มี	28.9	5.4	67.4	136.8	103.4	0.2	342.1	103.4	0.2	Not available	
20-29 ชั่วโมง	28.2	50.0	197.2	390.1	223.0	0.5	889.0	223.0	0.5	20-29 hours	
มี	0.0	0.9	7.6	8.9	3.7	-	21.1	3.7	-	Available	
ไม่มี	28.2	49.0	189.6	381.3	219.3	0.5	867.9	219.3	0.5	Not available	
30-34 ชั่วโมง	14.8	18.7	190.6	220.0	135.3	0.2	579.5	135.3	0.2	30-34 hours	
มี	0.0	0.0	3.3	2.5	0.3	-	6.1	0.3	-	Available	
ไม่มี	14.7	18.7	187.3	217.5	135.0	0.2	573.4	135.0	0.2	Not available	
35-39 ชั่วโมง	11.8	211.2	122.8	161.6	75.0	0.0	582.5	75.0	0.0	35-39 hours	
มี	0.6	0.2	1.1	2.4	0.7	-	5.1	0.7	-	Available	
ไม่มี	11.2	211.0	121.7	159.2	74.3	0.0	577.4	74.3	0.0	Not available	
40-49 ชั่วโมง	69.2	156.0	929.9	403.5	170.2	0.4	1,729.2	170.2	0.4	40-49 hours	
มี	-	-	2.5	0.3	0.9	-	3.6	0.9	-	Available	
ไม่มี	69.2	156.0	927.4	403.3	169.3	0.4	1,725.6	169.3	0.4	Not available	
50 ชั่วโมงขึ้นไป	42.6	36.1	230.8	355.7	128.0	0.2	793.5	128.0	0.2	50 hours and over	
มี	-	1.5	0.7	0.7	0.3	-	3.3	0.3	-	Available	
ไม่มี	42.6	34.6	230.1	355.0	127.7	0.2	790.1	127.7	0.2	Not available	

ตารางที่ 11 จำนวนผู้จ้างทำ งานตามสถานภาพการทำงาน จำนวนชั่วโมงทำงานต่อสัปดาห์ ภูมิภาคตอนใต้ของออสเตรเลีย และภาคใต้

TABLE 11 EMPLOYED PERSONS BY WORK STATUS, HOURS WORKED PER WEEK, AVAILABILITY FOR ADDITIONAL WORK AND SEX, SOUTHERN REGION

จำนวนชั่วโมงทำงาน เพศ และ การมีสถานภาพ และชั่วโมงทำงานเพิ่มเติม	สถานภาพการทำงาน Work Status						ชั่วโมงที่ ครอบครัว Unpaid Family Worker	การรวมกลุ่ม Members of Producers' Cooperatives	HOURS WORKED, SEX AND AVAILABILITY FOR ADDITIONAL WORK
	รวม Total	นายจ้าง Employer	ลูกจ้างรัฐบาล Government Employee	ลูกจ้างเอกชน Private Employee	ทำงานส่วนตัว Own Account Worker	333.9			
ชาย	2,849.1	170.8	228.0	1,070.3	1,045.5	333.9	0.7	TOTAL (MALE)	
มี	42.3	1.4	1.8	18.4	15.7	5.0	-	Available	
ไม่มี	2,806.8	169.4	226.2	1,051.8	1,029.8	328.9	0.7	Not available	
มีงานประจำเต็มไต่ทำงาน	63.9	8.3	1.0	29.0	25.5	0.0	-	With job not work Available	
มี	6.2	1.1	-	3.4	1.8	-	-	Available	
ไม่มี	57.6	7.2	1.0	25.6	23.7	0.0	-	Not available	
1-9 ชั่วโมง	41.7	8.2	-	6.6	17.1	9.8	-	1-9 hours	
มี	4.6	-	-	1.8	2.3	0.5	-	Available	
ไม่มี	37.1	8.2	-	4.8	14.8	9.3	-	Not available	
10-19 ชั่วโมง	187.5	22.4	0.4	41.4	81.0	42.4	-	10-19 hours	
มี	8.6	-	-	5.5	2.4	0.6	-	Available	
ไม่มี	178.9	22.4	0.4	35.9	78.6	41.7	-	Not available	
20-29 ชั่วโมง	505.1	22.8	21.4	113.5	255.7	91.2	0.5	20-29 hours	
มี	11.6	0.0	-	3.6	4.8	3.1	-	Available	
ไม่มี	493.5	22.7	21.4	109.9	250.9	88.1	0.5	Not available	
30-34 ชั่วโมง	326.5	12.1	9.1	113.5	145.0	46.9	-	30-34 hours	
มี	4.0	-	0.0	2.5	1.5	-	-	Available	
ไม่มี	322.5	12.1	9.1	110.9	143.5	46.9	-	Not available	
35-39 ชั่วโมง	308.3	8.6	98.5	67.1	106.5	27.6	-	35-39 hours	
มี	4.0	0.3	0.2	0.6	2.1	0.7	-	Available	
ไม่มี	304.3	8.3	98.3	66.5	104.4	26.9	-	Not available	
40-49 ชั่วโมง	998.0	57.1	78.0	567.0	236.3	59.5	-	40-49 hours	
มี	1.0	-	-	0.9	0.1	0.1	-	Available	
ไม่มี	997.0	57.1	78.0	566.1	236.2	59.5	-	Not available	
50 ชั่วโมงขึ้นไป	418.2	31.3	19.5	132.2	178.5	56.6	0.2	50 hours and over	
มี	2.3	-	1.5	0.1	0.7	-	-	Available	
ไม่มี	415.9	31.3	18.0	132.1	177.7	56.6	0.2	Not available	
หญิง	2,261.9	48.2	252.5	736.2	698.2	526.0	0.8	TOTAL (FEMALE)	
มี	31.0	0.6	1.0	14.5	9.9	5.1	-	Available	
ไม่มี	2,230.8	47.6	251.5	721.7	688.3	520.9	0.8	Not available	
มีงานประจำเต็มไต่ทำงาน	37.3	1.5	1.5	16.5	16.6	1.2	-	With job not work Available	
มี	2.2	0.1	-	1.4	0.7	-	-	Available	
ไม่มี	35.1	1.4	1.5	15.1	15.9	1.2	-	Not available	
1-9 ชั่วโมง	35.3	5.2	0.4	7.2	11.4	11.1	-	1-9 hours	
มี	3.9	-	-	2.6	0.7	0.6	-	Available	
ไม่มี	31.3	5.2	0.4	4.6	10.7	10.4	-	Not available	
10-19 ชั่วโมง	171.8	6.8	5.0	34.6	61.2	64.0	-	10-19 hours	
มี	8.6	0.2	0.0	3.1	3.0	2.4	-	Available	
ไม่มี	163.2	6.6	5.0	31.6	58.2	61.7	-	Not available	
20-29 ชั่วโมง	383.9	5.5	28.6	83.6	134.4	131.8	-	20-29 hours	
มี	9.5	-	0.9	3.9	4.0	0.6	-	Available	
ไม่มี	374.4	5.5	27.7	79.7	130.4	131.2	-	Not available	
30-34 ชั่วโมง	252.9	2.7	9.6	77.1	75.0	88.4	-	30-34 hours	
มี	2.0	0.0	-	0.7	1.0	0.3	-	Available	
ไม่มี	250.9	2.6	9.6	76.4	74.0	88.1	-	Not available	
35-39 ชั่วโมง	274.2	3.2	112.7	55.7	55.2	47.4	0.0	35-39 hours	
มี	1.1	0.3	-	0.5	0.3	-	-	Available	
ไม่มี	273.1	2.9	112.7	55.2	54.8	47.4	0.0	Not available	
40-49 ชั่วโมง	731.2	12.1	78.0	362.9	167.2	110.6	0.4	40-49 hours	
มี	2.6	-	-	1.6	0.2	0.8	-	Available	
ไม่มี	728.7	12.1	78.0	361.3	167.1	109.8	0.4	Not available	
50 ชั่วโมงขึ้นไป	375.2	11.3	16.6	98.6	177.3	71.4	-	50 hours and over	
มี	1.0	-	-	0.7	-	0.3	-	Available	
ไม่มี	374.2	11.3	16.6	97.9	177.3	71.1	-	Not available	

ไตรมาสที่ 1/2559 : Quarter 1/2016

หน่วยเป็นพัน : In Thousands

ตารางที่ 11 จำนวนผู้มีงานทำ จำแนกตามสถานภาพการทำงาน จำนวนชั่วโมงทำงานต่อสัปดาห์ การมีเวลาเหลือพอและต้องการทำงานเพิ่มขึ้น เพศ และเขตการปกครอง ภาคใต้ (ต่อ)

TABLE 11 EMPLOYED PERSONS BY WORK STATUS, HOURS WORKED PER WEEK, AVAILABILITY FOR ADDITIONAL WORK, SEX AND AREA, SOUTHERN REGION (Contd.)

ไตรมาสที่ 1/2559 : Quarter 1/2016

ในเขตเทศบาล MUNICIPAL AREA

หน่วยเป็นพัน : in Thousands

จำนวนชั่วโมงทำงาน เพศ และ การมีเวลาเหลือพอ และต้องการทำงานเพิ่มขึ้น	รวม Total	สถานภาพการทำงาน Work Status						HOURS WORKED, SEX AND AVAILABILITY FOR ADDITIONAL WORK TOTAL (MALE)
		นายจ้าง Employer	ลูกจ้างรัฐบาล Government Employee	ลูกจ้างเอกชน Private Employee	ทำงานส่วนตัว Own Account Worker	ช่วยธุรกิจ ครอบครัว Unpaid Family Worker	การรวมกลุ่ม Producers' Cooperatives	
ยอดรวม (ชาย)	912.9	66.4	98.7	382.3	281.2	83.9	0.5	Available
มี	4.2	0.2	0.3	1.2	1.4	1.1	-	Not available
ไม่มี	908.7	66.2	98.4	381.1	279.7	82.8	0.5	With job not work
มีงานประจำแต่ไม่ได้ทำงาน	10.9	2.8	-	3.9	4.1	0.0	-	Available
มี	1.5	0.2	-	0.7	0.5	-	-	Not available
ไม่มี	9.4	2.6	-	3.2	3.6	0.0	-	1-9 hours
1-9 ชั่วโมง	6.4	0.7	-	0.5	3.6	1.5	-	Available
มี	0.2	-	-	0.0	-	0.2	-	Not available
ไม่มี	6.1	0.7	-	0.5	3.6	1.3	-	10-19 hours
10-19 ชั่วโมง	32.8	6.9	0.1	6.1	13.8	5.9	-	Available
มี	0.4	-	-	0.0	0.2	0.2	-	Not available
ไม่มี	32.3	6.9	0.1	6.1	13.6	5.7	-	20-29 hours
20-29 ชั่วโมง	91.8	6.9	9.4	22.5	38.8	13.6	0.5	Available
มี	0.4	0.0	-	0.2	0.1	0.1	-	Not available
ไม่มี	91.4	6.9	9.4	22.3	38.7	13.5	0.5	30-34 hours
30-34 ชั่วโมง	83.6	4.8	5.1	29.6	33.0	11.2	-	Available
มี	0.3	-	0.0	-	0.3	-	-	Not available
ไม่มี	83.3	4.8	5.1	29.6	32.7	11.2	-	35-39 hours
35-39 ชั่วโมง	92.8	4.8	38.9	13.9	27.7	7.5	-	Available
มี	0.8	-	0.2	-	0.0	0.5	-	Not available
ไม่มี	92.0	4.8	38.7	13.9	27.6	7.0	-	40-49 hours
40-49 ชั่วโมง	431.5	26.4	37.2	256.8	90.2	20.9	-	Available
มี	0.3	-	-	0.2	0.1	0.1	-	Not available
ไม่มี	431.1	26.4	37.2	256.6	90.1	20.9	-	50 hours and over
50 ชั่วโมงขึ้นไป	163.3	13.1	7.9	49.0	70.1	23.2	-	Available
มี	0.3	-	-	0.1	0.3	-	-	Not available
ไม่มี	163.0	13.1	7.9	48.9	69.8	23.2	-	Not available

ตารางที่ 11 จำนวนผู้มีงานทำ จำแนกตามสถานภาพการทำงาน จำนวนชั่วโมงทำงานต่อสัปดาห์ การมีเวลาเหลือพอและต้องการทำงานเพิ่มขึ้น เขต และเขตการปกครอง ภาคใต้ (ต่อ)

TABLE 11 EMPLOYED PERSONS BY WORK STATUS, HOURS WORKED PER WEEK, AVAILABILITY FOR ADDITIONAL WORK, SEX AND AREA, SOUTHERN REGION (Contd.)

ไตรมาสที่ 1/2559 : Quarter 1/2016

ในเขตเทศบาล MUNICIPAL AREA

หน่วยเป็นพัน : in Thousands

จำนวนชั่วโมงทำงาน เพศ และ การมีเวลาเหลือพอ และต้องการทำงานเพิ่มขึ้น	รวม	สถานภาพการทำงาน Work Status						HOURS WORKED, SEX AND AVAILABILITY FOR ADDITIONAL WORK
		นายจ้าง Employer	ลูกจ้างรัฐบาล Government Employee	ลูกจ้างเอกชน Private Employee	ทำงานส่วนตัว Own Account Worker	ช่วยธุรกิจ ครอบครัว Unpaid Family Worker	การรวมกลุ่ม Producers' Cooperatives	
ยอดรวม (หญิง)	773.3	22.0	107.0	275.6	224.8	143.4	0.5	TOTAL (FEMALE)
มี	6.0	0.2	0.0	2.9	2.5	0.4	-	Available
ไม่มี	767.3	21.8	107.0	272.7	222.3	143.0	0.5	Not available
มีงานประจำแต่ไม่ได้ทำงาน	8.8	0.4	0.1	4.1	3.0	1.2	-	With job not work
มี	0.7	0.1	-	0.4	0.2	-	-	Available
ไม่มี	8.1	0.3	0.1	3.7	2.8	1.2	-	Not available
1-9 ชั่วโมง	4.7	0.9	0.4	0.6	1.7	1.0	-	1-9 hours
มี	0.2	-	-	0.2	0.0	-	-	Available
ไม่มี	4.5	0.9	0.4	0.4	1.7	1.0	-	Not available
10-19 ชั่วโมง	30.4	1.1	0.1	4.2	10.3	14.7	0.0	10-19 hours
มี	0.9	0.1	0.0	0.2	0.5	0.1	-	Available
ไม่มี	29.6	1.0	0.1	4.0	9.9	14.7	0.0	Not available
20-29 ชั่วโมง	80.4	1.8	16.2	19.5	23.5	19.4	-	20-29 hours
มี	2.4	-	-	0.8	1.4	0.2	-	Available
ไม่มี	78.0	1.8	16.2	18.7	22.0	19.2	-	Not available
30-34 ชั่วโมง	74.6	1.3	4.6	25.9	26.6	16.2	-	30-34 hours
มี	0.2	0.0	-	0.0	-	0.1	-	Available
ไม่มี	74.4	1.2	4.6	25.9	26.6	16.1	-	Not available
35-39 ชั่วโมง	87.4	1.8	44.1	13.0	17.0	11.5	0.0	35-39 hours
มี	0.6	-	-	0.3	0.3	-	-	Available
ไม่มี	86.8	1.8	44.1	12.7	16.7	11.5	0.0	Not available
40-49 ชั่วโมง	328.8	6.7	34.1	178.9	65.4	43.4	0.4	40-49 hours
มี	0.8	-	-	0.7	-	0.1	-	Available
ไม่มี	328.0	6.7	34.1	178.1	65.4	43.3	0.4	Not available
50 ชั่วโมงขึ้นไป	158.3	8.2	7.4	29.4	77.3	36.0	-	50 hours and over
มี	0.2	-	-	0.2	-	-	-	Available
ไม่มี	158.1	8.2	7.4	29.3	77.3	36.0	-	Not available

ตารางที่ 11 จำนวนผู้มีงานทำ จำแนกตามสถานภาพการทำงาน จำนวนชั่วโมงทำงานต่อสัปดาห์ การมีเวลาเหลือพอและต้องการทำงานเพิ่มขึ้น เขต และเขตการปกครอง ภาคใต้ (ต่อ)
 TABLE 11 EMPLOYED PERSONS BY WORK STATUS, HOURS WORKED PER WEEK, AVAILABILITY FOR ADDITIONAL WORK, SEX AND AREA, SOUTHERN REGION(Contd.)

ไตรมาสที่ 1/2559 : Quarter 1/2016

นอกเขตเทศบาล NON-MUNICIPAL AREA

หน่วยเป็นพัน : in Thousands

จำนวนชั่วโมงทำงาน เพศ และ การมีเวลาเหลือพอ และต้องการทำงานเพิ่มขึ้น	รวม	สถานภาพการทำงาน Work Status						Hours Worked, Sex and Availability for Additional Work
		นายจ้าง Employer	ลูกจ้างรัฐบาล Government Employee	ลูกจ้างเอกชน Private Employee	ทำงานส่วนตัว Own Account Worker	ช่วยธุรกิจ ครอบครัว Unpaid Family Worker	การรวมกลุ่ม Members of Producers' Cooperatives	
ยอดรวม (ชาย)	1,936.3	104.4	129.3	688.0	764.3	250.1	0.2	TOTAL (MALE)
มี	38.1	1.2	1.5	17.2	14.3	3.9	-	Available
ไม่มี	1,898.2	103.2	127.8	670.8	750.1	246.1	0.2	Not available
มีงานประจำแต่ไม่ได้ทำงาน	53.0	5.5	1.0	25.1	21.4	-	-	With job not work
มี	4.8	0.9	-	2.7	1.3	-	-	Available
ไม่มี	48.2	4.6	1.0	22.4	20.1	-	-	Not available
1-9 ชั่วโมง	35.4	7.5	-	6.1	13.5	8.3	-	1-9 hours
มี	4.4	-	-	1.8	2.3	0.3	-	Available
ไม่มี	31.0	7.5	-	4.3	11.2	7.9	-	Not available
10-19 ชั่วโมง	154.7	15.5	0.3	35.2	67.2	36.5	-	10-19 hours
มี	8.1	-	-	5.5	2.2	0.4	-	Available
ไม่มี	146.6	15.5	0.3	29.7	65.0	36.1	-	Not available
20-29 ชั่วโมง	413.4	15.8	12.0	91.1	217.0	77.6	-	20-29 hours
มี	11.2	-	-	3.5	4.8	3.0	-	Available
ไม่มี	402.1	15.8	12.0	87.6	212.2	74.6	-	Not available
30-34 ชั่วโมง	242.9	7.3	4.0	83.9	112.0	35.7	-	30-34 hours
มี	3.8	-	-	2.5	1.2	-	-	Available
ไม่มี	239.2	7.3	4.0	81.4	110.8	35.7	-	Not available
35-39 ชั่วโมง	215.5	3.8	59.6	53.2	78.8	20.1	-	35-39 hours
มี	3.2	0.3	-	0.6	2.1	0.2	-	Available
ไม่มี	212.3	3.5	59.6	52.6	76.7	19.9	-	Not available
40-49 ชั่วโมง	566.5	30.8	40.8	310.2	146.1	38.6	-	40-49 hours
มี	0.7	-	-	0.7	-	-	-	Available
ไม่มี	565.8	30.8	40.8	309.5	146.1	38.6	-	Not available
50 ชั่วโมงขึ้นไป	254.9	18.2	11.7	83.2	108.4	33.3	0.2	50 hours and over
มี	2.0	-	1.5	-	0.5	-	-	Available
ไม่มี	252.9	18.2	10.1	83.2	107.9	33.3	0.2	Not available

ตารางที่ 12 จำนวนผู้มีงานทำ จำแนกตามกลุ่มอายุ จำนวนชั่วโมงทำงานต่อสัปดาห์ การมีเวลาเหลือพอและต้องการทำงานเพิ่มขึ้น ภาคใต้

TABLE 12 EMPLOYED PERSONS BY AGE GROUP, HOURS WORKED PER WEEK, AVAILABILITY FOR ADDITIONAL WORK, SOUTHERN REGION

ไตรมาสที่ 1/2559 : Quarter 1/2016

หน่วยเป็นพัน : In Thousands

จำนวนชั่วโมงทำงาน และ การมีเวลาเหลือพอ และต้องการทำงานเพิ่มขึ้น	รวม						กลุ่มอายุ						HOURS WORKED, AND AVAILABILITY FOR ADDITIONAL WORK			
	15-19	20-24	25-29	30-34	35-39	40-49	50-59	>= 60	15-19	20-24	25-29	30-34		35-39	40-49	50-59
ยอดรวม	5,111.0	161.5	455.5	565.5	594.8	623.1	1,243.4	940.1	527.2	TOTAL						
มี	73.3	3.6	8.9	8.0	15.0	7.8	16.4	10.3	3.4	Available						
ไม่มี	5,037.6	157.8	446.6	557.5	579.7	615.3	1,227.0	929.8	523.8	Not available						
มีงานประจำแต่ไม่ได้ทำงาน	101.2	3.5	6.8	12.6	7.0	10.7	25.2	22.8	12.8	With job not work						
มี	8.4	0.2	0.7	1.1	1.0	1.5	1.4	2.4	0.3	Available						
ไม่มี	92.7	3.3	6.1	11.5	6.0	9.2	23.8	20.4	12.4	Not available						
1-9 ชั่วโมง	77.0	10.6	4.1	4.1	6.1	3.7	14.0	13.8	20.6	1-9 hours						
มี	8.5	1.9	1.4	-	1.0	0.5	2.4	1.3	0.1	Available						
ไม่มี	68.4	8.7	2.7	4.1	5.1	3.2	11.6	12.5	20.5	Not available						
10-19 ชั่วโมง	359.3	24.2	37.8	25.8	26.9	35.9	71.5	60.2	76.9	10-19 hours						
มี	17.2	0.2	2.5	2.6	2.3	3.0	2.5	3.6	0.5	Available						
ไม่มี	342.1	24.1	35.3	23.2	24.6	32.9	69.0	56.7	76.4	Not available						
20-29 ชั่วโมง	889.0	25.5	80.2	69.2	88.9	86.3	205.8	194.1	139.1	20-29 hours						
มี	21.1	0.5	2.7	2.8	5.7	1.8	5.4	1.4	0.8	Available						
ไม่มี	867.9	25.0	77.5	66.4	83.2	84.5	200.4	192.7	138.3	Not available						
30-34 ชั่วโมง	579.5	16.8	51.0	54.7	58.1	64.7	150.7	114.6	68.8	30-34 hours						
มี	6.1	-	0.6	0.6	0.8	0.2	2.1	0.4	1.5	Available						
ไม่มี	573.4	16.8	50.5	54.2	57.3	64.5	148.6	114.2	67.3	Not available						
35-39 ชั่วโมง	582.5	11.1	40.5	70.7	75.2	71.0	145.9	129.9	38.2	35-39 hours						
มี	5.1	0.8	0.3	0.3	2.2	0.2	0.7	0.6	-	Available						
ไม่มี	577.4	10.3	40.2	70.4	73.1	70.8	145.2	129.2	38.2	Not available						
40-49 ชั่วโมง	1,729.2	57.9	182.1	235.7	230.9	250.7	417.3	255.0	99.6	40-49 hours						
มี	3.6	0.0	0.9	0.3	1.3	0.4	0.2	0.3	0.2	Available						
ไม่มี	1,725.6	57.9	181.3	235.4	229.6	250.3	417.1	254.7	99.4	Not available						
50 ชั่วโมงขึ้นไป	793.5	11.7	53.1	92.7	101.7	100.1	213.0	149.8	71.3	50 hours and over						
มี	3.3	-	-	0.3	0.8	0.2	1.7	0.3	-	Available						
ไม่มี	790.1	11.7	53.1	92.4	100.9	99.9	211.3	149.5	71.3	Not available						

ตารางที่ 12 จำนวนผู้จ้างทำ งานนอกเวลาตามอายุ เพศ และภูมิภาค
 TABLE 12 EMPLOYED PERSONS BY AGE GROUP, HOURS WORKED PER WEEK, AVAILABILITY FOR ADDITIONAL WORK AND SEX, SOUTHERN REGION

จำนวนผู้จ้างทำ งาน และ แหล่งทำางานอื่น	รวม	กลุ่มอายุ Age Group							50-59	60	TOTAL(MALE)	SEX AND AVAILABILITY FOR ADDITIONAL WORK
		15-19	20-24	25-29	30-34	35-39	40-49	>= 60				
ชาย	2,849.1	115.5	279.9	318.7	333.7	334.4	657.1	499.6	310.3	310.3	310.3	Available
หญิง	42.3	2.0	5.7	4.0	9.8	4.2	8.6	6.6	1.4	1.4	1.4	Available
ไม่ มีงานนอกเวลา	2,806.8	113.4	274.2	314.7	323.9	330.2	648.5	493.0	308.9	308.9	308.9	Not available
มีงานนอกเวลา	63.9	3.1	6.5	4.6	4.2	5.4	17.3	14.5	8.3	8.3	8.3	With job not work
หญิง	6.2	0.2	0.5	0.7	0.8	0.5	1.2	2.0	0.3	0.3	0.3	Available
ไม่	57.6	2.9	6.0	3.9	3.4	4.9	16.0	12.5	8.0	8.0	8.0	Not available
1-9 ชั่วโมง	41.7	6.1	2.8	1.9	3.6	1.9	6.1	8.0	11.4	11.4	11.4	1-9 hours
หญิง	4.6	0.9	0.2	1.3	0.3	0.4	1.5	1.3	-	-	-	Available
ไม่	37.1	5.1	2.6	1.9	3.2	1.5	4.7	6.6	11.4	11.4	11.4	Not available
10-19 ชั่วโมง	187.5	15.4	19.2	16.6	16.1	18.3	30.1	27.7	44.0	44.0	44.0	10-19 hours
หญิง	8.6	-	2.0	1.8	1.2	1.1	0.8	1.3	0.4	0.4	0.4	Available
ไม่	178.9	15.4	17.2	14.8	14.9	17.2	29.3	26.4	43.7	43.7	43.7	Not available
20-29 ชั่วโมง	505.1	21.2	56.6	41.6	53.7	46.2	108.0	97.1	80.8	80.8	80.8	20-29 hours
หญิง	11.6	0.1	2.0	1.6	4.8	1.6	2.2	0.5	-	-	-	Available
ไม่	493.5	21.1	54.6	41.2	48.9	44.6	105.8	96.5	80.8	80.8	80.8	Not available
30-34 ชั่วโมง	326.5	11.9	35.1	33.9	33.4	38.4	76.8	58.3	38.8	38.8	38.8	30-34 hours
หญิง	4.0	-	0.6	0.6	0.3	0.2	1.3	0.4	0.7	0.7	0.7	Available
ไม่	322.5	11.9	34.6	33.3	33.1	38.1	75.6	57.9	38.1	38.1	38.1	Not available
35-39 ชั่วโมง	308.3	8.1	22.1	34.6	36.2	35.9	71.9	74.6	25.0	25.0	25.0	35-39 hours
หญิง	4.0	0.8	0.1	0.3	2.1	0.2	0.0	0.5	-	-	-	Available
ไม่	304.3	7.3	22.0	34.3	34.1	35.7	71.8	74.1	25.0	25.0	25.0	Not available
40-49 ชั่วโมง	998.0	40.7	114.2	134.4	135.2	138.2	231.7	141.4	62.2	62.2	62.2	40-49 hours
หญิง	1.0	0.0	0.4	0.3	-	-	0.0	0.3	-	-	-	Available
ไม่	997.0	40.7	113.9	134.2	135.2	138.2	231.6	141.1	62.2	62.2	62.2	Not available
50 ชั่วโมงขึ้นไป	418.2	9.1	23.4	51.1	51.4	50.2	115.3	78.1	39.7	39.7	39.7	50 hours and over
หญิง	2.3	-	-	-	0.3	0.2	1.5	0.3	-	-	-	Available
ไม่	415.9	9.1	23.4	51.1	51.1	50.0	113.8	77.8	39.7	39.7	39.7	Not available
รวม	2,861.9	46.0	175.6	246.8	261.1	288.7	586.3	440.5	216.9	216.9	216.9	TOTAL(FEMALE)
ไม่	31.0	1.6	3.2	4.0	5.2	3.6	7.8	3.7	2.0	2.0	2.0	Available
มีงานนอกเวลา	2,230.8	44.4	172.4	242.8	255.9	285.1	578.5	436.8	214.9	214.9	214.9	Not available
หญิง	37.3	0.5	0.3	8.0	2.8	5.2	7.9	8.2	4.4	4.4	4.4	With job not work
ไม่	2.2	-	0.2	0.3	0.2	1.0	0.2	0.4	-	-	-	Available
หญิง	35.1	0.5	0.1	7.7	2.6	4.2	7.8	7.8	4.4	4.4	4.4	Not available
1-9 ชั่วโมง	35.3	4.6	1.3	2.2	2.5	1.8	7.9	5.8	9.2	9.2	9.2	1-9 hours
หญิง	3.9	1.0	1.2	-	0.7	0.1	1.0	-	0.1	0.1	0.1	Available
ไม่	31.3	3.6	0.1	2.2	1.9	1.7	7.0	5.8	9.1	9.1	9.1	Not available
10-19 ชั่วโมง	171.8	8.8	18.5	9.2	10.8	17.6	41.4	32.6	32.9	32.9	32.9	10-19 hours
หญิง	8.6	0.2	0.5	0.8	1.1	1.9	1.7	2.3	0.1	0.1	0.1	Available
ไม่	163.2	8.6	18.1	8.4	9.7	15.7	39.7	30.2	32.7	32.7	32.7	Not available
20-29 ชั่วโมง	383.9	4.3	23.6	27.6	35.2	40.1	97.8	97.0	58.3	58.3	58.3	20-29 hours
หญิง	9.5	0.5	0.6	2.4	0.9	0.2	3.2	0.9	0.8	0.8	0.8	Available
ไม่	374.4	3.8	23.0	25.2	34.3	39.9	94.6	96.2	57.5	57.5	57.5	Not available
30-34 ชั่วโมง	252.9	5.0	15.9	20.9	24.6	26.4	73.8	56.3	30.0	30.0	30.0	30-34 hours
หญิง	2.0	-	-	-	0.4	-	0.8	-	0.8	0.8	0.8	Available
ไม่	250.9	5.0	15.9	20.9	24.2	26.4	73.0	56.3	29.2	29.2	29.2	Not available
35-39 ชั่วโมง	274.2	3.0	18.4	36.1	39.0	35.2	74.1	55.3	13.2	13.2	13.2	35-39 hours
หญิง	1.1	-	0.2	-	0.1	-	0.7	0.2	-	-	-	Available
ไม่	273.1	3.0	18.2	36.1	39.0	35.2	73.4	55.1	13.2	13.2	13.2	Not available
40-49 ชั่วโมง	731.2	17.3	67.9	101.3	95.7	112.5	185.6	113.6	37.4	37.4	37.4	40-49 hours
หญิง	2.6	-	0.5	0.1	1.3	0.4	0.2	-	0.2	0.2	0.2	Available
ไม่	728.7	17.3	67.4	101.2	94.4	112.2	185.4	113.6	37.2	37.2	37.2	Not available
50 ชั่วโมงขึ้นไป	375.2	2.6	29.7	41.6	50.4	49.9	97.7	71.7	31.6	31.6	31.6	50 hours and over
หญิง	1.0	-	-	0.3	0.5	-	0.2	-	-	-	-	Available
ไม่	374.2	2.6	29.7	41.3	49.9	49.9	97.6	71.7	31.6	31.6	31.6	Not available

หน่วยนับ: In Thousands

ตารางที่ 12 จำนวนผู้มีงานทำ จำแนกตามกลุ่มอายุ จำนวนชั่วโมงทำงานต่อสัปดาห์ การมีเวลาเหลือพอและต้องการทำงานเพิ่มขึ้น เขต และเขตการปกครอง ภาคใต้ (ต่อ)

TABLE 12 EMPLOYED PERSONS BY AGE GROUP, HOURS WORKED PER WEEK, AVAILABILITY FOR ADDITIONAL WORK, SEX AND AREA, SOUTHERN REGION (Contd.)

ไตรมาสที่ 1/2559 : Quarter 1/2016

หน่วยเป็นพัน : In Thousands

เพศ และ การมีเวลาเหลือพอ และต้องการทำงานเพิ่มขึ้น	รวม	ในเขตเทศบาล MUNICIPAL AREA							HOURS WORKED, SEX AND AVAILABILITY FOR ADDITIONAL WORK	
		15-19	20-24	25-29	30-34	35-39	40-49	50-59		>= 60
ยอดรวม(ชาย)	912.9	34.9	80.0	108.7	115.4	113.7	215.2	158.5	86.4	TOTAL(MALE)
มี	4.2	0.7	0.1	0.8	0.7	0.5	0.7	0.8	-	Available
ไม่มี	908.7	34.3	79.9	107.9	114.7	113.3	214.5	157.7	86.4	Not available
มีงานประจำแต่ไม่ได้ทำงาน	10.9	0.4	0.4	1.0	1.1	0.5	2.0	3.1	2.5	With job not work
มี	1.5	0.2	-	0.1	0.4	0.2	0.3	0.3	-	Available
ไม่มี	9.4	0.2	0.4	0.9	0.7	0.3	1.7	2.8	2.5	Not available
1-9 ชั่วโมง	6.4	1.3	0.5	0.3	0.6	0.1	0.4	0.7	2.5	1-9 hours
มี	0.2	0.2	-	-	-	0.0	-	-	-	Available
ไม่มี	6.1	1.1	0.5	0.3	0.6	0.0	0.4	0.7	2.5	Not available
10-19 ชั่วโมง	32.8	2.8	1.3	2.6	2.3	3.0	5.8	6.1	8.9	10-19 hours
มี	0.4	-	-	0.1	-	0.1	0.3	0.1	-	Available
ไม่มี	32.3	2.8	1.3	2.6	2.3	2.9	5.6	6.0	8.9	Not available
20-29 ชั่วโมง	91.8	4.4	8.3	6.2	10.4	9.1	20.0	18.7	14.7	20-29 hours
มี	0.4	0.1	-	0.1	0.1	0.1	0.0	-	-	Available
ไม่มี	91.4	4.3	8.3	6.1	10.3	9.0	19.9	18.7	14.7	Not available
30-34 ชั่วโมง	83.6	2.9	6.6	7.3	10.9	13.1	19.9	13.4	9.6	30-34 hours
มี	0.3	-	-	-	-	0.1	0.1	0.2	-	Available
ไม่มี	83.3	2.9	6.6	7.3	10.9	13.0	19.8	13.3	9.6	Not available
35-39 ชั่วโมง	92.8	2.1	4.1	9.9	10.9	12.7	25.2	21.6	6.3	35-39 hours
มี	0.8	0.2	0.1	0.3	0.2	-	0.0	-	-	Available
ไม่มี	92.0	1.9	4.0	9.6	10.7	12.7	25.2	21.6	6.3	Not available
40-49 ชั่วโมง	431.5	17.3	49.4	65.8	56.4	57.0	95.2	63.5	26.7	40-49 hours
มี	0.3	0.0	-	0.3	-	-	0.0	-	-	Available
ไม่มี	431.1	17.3	49.4	65.6	56.4	57.0	95.2	63.5	26.7	Not available
50 ชั่วโมงขึ้นไป	163.3	3.7	9.5	15.5	22.8	18.4	46.8	31.3	15.4	50 hours and over
มี	0.3	-	-	-	-	0.1	-	0.3	-	Available
ไม่มี	163.0	3.7	9.5	15.5	22.8	18.4	46.8	31.0	15.4	Not available

ตารางที่ 12 จำนวนผู้มีงานทำ จำแนกตามกลุ่มอายุ จำนวนชั่วโมงทำงานต่อสัปดาห์ การมีเวลาเหลือพอและต้องการทำงานเพิ่มขึ้น เขต และเขตการปกครอง ภาคใต้ (ต่อ)

TABLE 12 EMPLOYED PERSONS BY AGE GROUP, HOURS WORKED PER WEEK, AVAILABILITY FOR ADDITIONAL WORK, SEX AND AREA, SOUTHERN REGION (Contd.)

ไตรมาสที่ 1/2559 : Quarter 1/2016

หน่วยเป็นพัน : In Thousands

เพศ และ การมีเวลาเหลือพอ และต้องการทำงานเพิ่มขึ้น	รวม	ในเขตเทศบาล MUNICIPAL AREA							HOURS WORKED, SEX AND AVAILABILITY FOR ADDITIONAL WORK	
		15-19	20-24	25-29	30-34	35-39	40-49	50-59		>= 60
ยอดรวม(หญิง)	773.3	17.7	61.3	92.8	94.0	100.4	198.3	142.2	66.6	TOTAL(FEMALE)
มี	6.0	0.2	0.7	0.4	1.1	0.8	1.4	1.4	0.1	Available
ไม่มี	767.3	17.5	60.6	92.4	93.0	99.6	197.0	140.8	66.5	Not available
มีงานประจำแต่ไม่ได้ทำงาน	8.8	0.1	0.2	1.0	1.1	2.0	2.8	1.0	0.6	With job not work
มี	0.7	-	0.2	-	-	0.3	0.2	0.1	-	Available
ไม่มี	8.1	0.1	-	1.0	1.1	1.7	2.6	1.0	0.6	Not available
1-9 ชั่วโมง	4.7	0.2	0.1	0.2	0.5	0.7	0.3	1.4	1.3	1-9 hours
มี	0.2	-	-	-	-	0.1	0.0	-	0.1	Available
ไม่มี	4.5	0.2	0.1	0.2	0.5	0.6	0.3	1.4	1.1	Not available
10-19 ชั่วโมง	30.4	4.8	3.3	1.1	1.9	2.8	5.8	5.2	5.7	10-19 hours
มี	0.9	-	-	-	0.3	0.2	0.1	0.3	-	Available
ไม่มี	29.6	4.8	3.3	1.1	1.6	2.6	5.7	5.0	5.7	Not available
20-29 ชั่วโมง	80.4	0.8	3.8	6.6	7.8	8.6	20.1	19.8	12.8	20-29 hours
มี	2.4	0.2	0.2	0.4	0.2	0.1	0.6	0.9	-	Available
ไม่มี	78.0	0.6	3.7	6.3	7.7	8.5	19.5	18.9	12.8	Not available
30-34 ชั่วโมง	74.6	1.7	4.8	7.6	8.1	9.3	20.7	15.5	7.0	30-34 hours
มี	0.2	-	-	-	-	-	0.2	-	-	Available
ไม่มี	74.4	1.7	4.8	7.6	8.1	9.3	20.5	15.5	7.0	Not available
35-39 ชั่วโมง	87.4	0.6	5.3	10.9	14.1	10.5	20.8	20.0	5.2	35-39 hours
มี	0.6	-	0.2	-	0.1	-	0.2	0.2	-	Available
ไม่มี	86.8	0.6	5.0	10.9	14.0	10.5	20.7	19.9	5.2	Not available
40-49 ชั่วโมง	328.8	8.4	31.7	48.5	44.2	45.3	80.4	51.1	19.1	40-49 hours
มี	0.8	-	0.1	0.1	0.5	0.1	-	-	-	Available
ไม่มี	328.0	8.4	31.7	48.5	43.7	45.1	80.4	51.1	19.1	Not available
50 ชั่วโมงขึ้นไป	158.3	1.1	12.1	16.9	16.3	21.3	47.5	28.1	14.9	50 hours and over
มี	0.2	-	-	-	-	-	0.2	-	-	Available
ไม่มี	158.1	1.1	12.1	16.9	16.3	21.3	47.4	28.1	14.9	Not available

ตารางที่ 12 จำนวนผู้มีงานทำ จำนวนชั่วโมงทำงานต่อสัปดาห์ การมีเวลาเหลือพอและต้องการทำงานเพิ่มขึ้น เขต และเขตการปกครอง ภาคใต้ (ต่อ)
TABLE 12 EMPLOYED PERSONS BY AGE GROUP, HOURS WORKED PER WEEK, AVAILABILITY FOR ADDITIONAL WORK, SEX AND AREA, SOUTHERN REGION (Contd.)

หน่วยเป็นพัน : in Thousands

นอกเขตเทศบาล NON-MUNICIPAL AREA

จำนวนชั่วโมงทำงาน เพศ และ การมีเวลาเหลือพอ และต้องการทำงานเพิ่มขึ้น	รวม	กลุ่มอายุ Age Group							HOURS WORKED, SEX AND AVAILABILITY FOR ADDITIONAL WORK	
		15-19	20-24	25-29	30-34	35-39	40-49	50-59		>= 60
ยอดรวม(ชาย)	1,936.3	80.5	199.9	210.0	218.3	220.6	441.9	341.1	223.9	TOTAL(MALE)
มี	38.1	1.4	5.7	3.2	9.1	3.7	8.0	5.7	1.4	Available
ไม่มี	1,898.2	79.2	194.3	206.8	209.2	216.9	434.0	335.3	222.6	Not available
มีงานประจำแต่ไม่ทำงาน	53.0	2.6	6.1	3.6	3.2	5.0	15.3	11.4	5.9	With job not work
มี	4.8	-	0.5	0.6	0.4	0.3	1.0	1.7	0.3	Available
ไม่มี	48.2	2.6	5.6	3.0	2.8	4.7	14.3	9.7	5.6	Not available
1-9 ชั่วโมง	35.4	4.8	2.3	1.6	2.9	1.8	5.7	7.3	8.9	1-9 hours
มี	4.4	0.7	0.2	-	0.3	0.3	1.5	1.3	-	Available
ไม่มี	31.0	4.1	2.1	1.6	2.6	1.5	4.3	5.9	8.9	Not available
10-19 ชั่วโมง	154.7	12.6	18.0	14.0	13.8	15.3	24.3	21.6	35.2	10-19 hours
มี	8.1	-	2.0	1.7	1.2	1.1	0.6	1.2	0.4	Available
ไม่มี	146.6	12.6	16.0	12.2	12.6	14.3	23.7	20.4	34.8	Not available
20-29 ชั่วโมง	413.4	16.8	48.3	35.4	43.3	37.1	88.0	78.3	66.1	20-29 hours
มี	11.2	-	2.0	0.3	4.7	1.5	2.2	0.5	-	Available
ไม่มี	402.1	16.8	46.2	35.1	38.6	35.7	85.9	77.8	66.1	Not available
30-34 ชั่วโมง	242.9	8.9	28.6	26.6	22.6	25.3	56.9	44.9	29.2	30-34 hours
มี	3.8	-	0.6	0.6	0.3	0.2	1.2	0.2	0.7	Available
ไม่มี	239.2	8.9	28.0	26.0	22.3	25.1	55.7	44.6	28.5	Not available
35-39 ชั่วโมง	215.5	6.0	18.0	24.7	25.3	23.2	46.7	53.0	18.8	35-39 hours
มี	3.2	0.6	-	-	1.9	0.2	-	0.5	-	Available
ไม่มี	212.3	5.3	18.0	24.7	23.4	23.0	46.7	52.5	18.8	Not available
40-49 ชั่วโมง	566.5	23.4	64.8	68.6	78.8	81.2	136.5	77.9	35.5	40-49 hours
มี	0.7	-	0.4	-	-	-	-	0.3	-	Available
ไม่มี	565.8	23.4	64.4	68.6	78.8	81.2	136.5	77.6	35.5	Not available
50 ชั่วโมงขึ้นไป	254.9	5.4	13.9	35.6	28.6	31.7	68.5	46.8	24.4	50 hours and over
มี	2.0	-	-	-	0.3	0.2	1.5	-	-	Available
ไม่มี	252.9	5.4	13.9	35.6	28.3	31.6	67.0	46.8	24.4	Not available

ตารางที่ 12 จำนวนผู้มีงานทำ จำแนกตามกลุ่มอายุ จำนวนชั่วโมงทำงานต่อสัปดาห์ การมีเวลาเหลือพอและต้องการทำงานเพิ่มขึ้น เขต และเขตการปกครอง ภาคใต้ (ต่อ)
TABLE 12 EMPLOYED PERSONS BY AGE GROUP, HOURS WORKED PER WEEK, AVAILABILITY FOR ADDITIONAL WORK, SEX AND AREA, SOUTHERN REGION (Contd.)

ไตรมาสที่ 1/2559 : Quarter 1/2016
นอกเขตเทศบาล NON-MUNICIPAL AREA
หน่วยเป็นพัน : in Thousands

จำนวนชั่วโมงทำงาน เพศ และ การมีเวลาเหลือพอ และต้องการทำงานเพิ่มขึ้น	รวม Total	กลุ่มอายุ Age Group							HOURS WORKED, SEX AND AVAILABILITY FOR ADDITIONAL WORK	
		15-19	20-24	25-29	30-34	35-39	40-49	50-59		>= 60
ยอดรวม(หญิง)	1,488.6	28.3	114.3	154.0	167.0	188.3	388.0	298.4	150.3	TOTAL(FEMALE)
มี	25.1	1.4	2.5	3.6	4.1	2.9	6.4	2.4	1.9	Available
ไม่มี	1,463.5	26.9	111.8	150.5	162.9	185.5	381.6	296.0	148.4	Not available
มีงานประจำแต่ไม่ทำงาน	28.5	0.4	0.1	7.0	1.7	3.2	5.2	7.2	3.8	With job not work
มี	1.5	-	-	0.3	0.2	0.7	-	0.3	-	Available
ไม่มี	27.0	0.4	0.1	6.7	1.5	2.5	5.2	6.9	3.8	Not available
1-9 ชั่วโมง	30.6	4.4	1.2	2.0	2.1	1.1	7.6	4.5	7.9	1-9 hours
มี	3.7	1.0	1.2	-	0.7	-	0.9	-	-	Available
ไม่มี	26.9	3.4	-	2.0	1.4	1.1	6.7	4.5	7.9	Not available
10-19 ชั่วโมง	141.4	4.0	15.3	8.2	8.9	14.9	35.6	27.3	27.2	10-19 hours
มี	7.8	0.2	0.5	0.8	0.8	1.7	1.6	2.1	0.1	Available
ไม่มี	133.6	3.9	14.8	7.4	8.1	13.1	34.0	25.3	27.1	Not available
20-29 ชั่วโมง	303.6	3.5	19.8	21.0	27.4	31.5	77.8	77.2	45.5	20-29 hours
มี	7.1	0.3	0.5	2.1	0.8	0.2	2.6	-	0.8	Available
ไม่มี	296.4	3.2	19.3	18.9	26.6	31.3	75.1	77.2	44.7	Not available
30-34 ชั่วโมง	178.3	3.3	11.1	13.2	16.6	17.1	53.2	40.9	23.0	30-34 hours
มี	1.9	-	-	-	0.4	-	0.6	-	0.8	Available
ไม่มี	176.5	3.3	11.1	13.2	16.1	17.1	52.6	40.9	22.2	Not available
35-39 ชั่วโมง	186.8	2.5	13.1	25.2	25.0	24.6	53.2	35.2	8.0	35-39 hours
มี	0.5	-	-	-	-	-	0.5	-	-	Available
ไม่มี	186.3	2.5	13.1	25.2	25.0	24.6	52.7	35.2	8.0	Not available
40-49 ชั่วโมง	402.4	8.8	36.2	52.7	51.5	67.3	105.2	62.5	18.2	40-49 hours
มี	1.8	-	0.4	-	0.8	0.3	0.2	-	0.2	Available
ไม่มี	400.6	8.8	35.7	52.7	50.7	67.0	105.1	62.5	18.1	Not available
50 ชั่วโมงขึ้นไป	217.0	1.5	17.7	24.7	34.0	28.7	50.2	43.6	16.7	50 hours and over
มี	0.8	-	-	0.3	0.5	-	-	-	-	Available
ไม่มี	216.2	1.5	17.7	24.4	33.5	28.7	50.2	43.6	16.7	Not available

ตารางที่ 13 จำนวนผู้ว่างงาน ที่หางานทำ จำแนกตามระยะเวลาที่หางานทำ ระดับการศึกษาที่สำเร็จ ภาคใต้

TABLE 13 UNEMPLOYED PERSONS, SEEKING JOB BY DURATION OF SEEKING JOB, LEVEL OF EDUCATIONAL ATTAINMENT, SOUTHERN REGION

ไตรมาสที่ 1/2559 : Quarter 1/2016

หน่วยเป็นคน : Person

ระดับการศึกษาที่สำเร็จ	ระยะเวลาที่หางานทำ							LEVEL OF EDUCATIONAL ATTAINMENT
	< 1 เดือน	1 - 2.9 เดือน	3 - 5.9 เดือน	6 - 8.9 เดือน	9 - 11.9 เดือน	>=12 เดือน	ไม่ทราบ	
Total	Month	Months	Months	Months	Months	Months	Unknown	
ยอดรวม	5,645	1,543	236	-	409	578	-	TOTAL
ไม่มีการศึกษา	393	-	-	-	-	-	-	No education
ต่ำกว่าประถมศึกษา	28	-	-	-	-	115	-	Less than Elementary
ประถมศึกษา	1,391	765	-	-	-	38	-	Elementary
มัธยมศึกษาตอนต้น	915	-	62	-	-	-	-	Lower Secondary
มัธยมศึกษาตอนปลาย	1,000	199	-	-	-	145	-	Upper Secondary Level
สายสามัญ	343	199	-	-	-	-	-	General/Academic
สายอาชีพศึกษา	657	-	-	-	-	145	-	Vocational
สายวิชาการศึกษา	-	-	-	-	-	-	-	Teacher Training
อุดมศึกษา	1,918	579	175	-	409	279	-	Higher Level
สายวิชาการ	1,797	454	175	-	409	279	-	Academic
สายวิชาชีพ	120	125	-	-	-	-	-	Higher Technical Education
สายวิชาการศึกษา	-	-	-	-	-	-	-	Teacher Training
อื่นๆ ^{1/}	-	-	-	-	-	-	-	1/ Others
ไม่ทราบ	-	-	-	-	-	-	-	Unknown

1/ รวมอาชีพระยะสั้น 1/ Including Short Course Vocational

ตารางที่ 13 จำนวนผู้ว่างงาน ที่หางานทำ จำนวนตามระยะเวลาที่หางานทำ ระดับการศึกษาที่สำเร็จ และเพศ ภาคใต้
 TABLE 13 UNEMPLOYED PERSONS, SEEKING JOB BY DURATION OF SEEKING JOB, LEVEL OF EDUCATIONAL ATTAINMENT AND SEX, SOUTHERN REGION

ไตรมาสที่ 1/2559 : Quarter 1/2016

หน่วยเป็นคน : Person

ระดับการศึกษาที่สำเร็จ	ระยะเวลาที่หางานทำ										LEVEL OF EDUCATIONAL ATTAINMENT	
	Duration of seeking job											
	< 1 เดือน	1 - 2.9 เดือน	3 - 5.9 เดือน	6 - 8.9 เดือน	9 - 11.9 เดือน	>=12 เดือน	ไม่ทราบ					
Total	Month	Months	Months	Months	Months	Months	Unknown					
ชาย	4,618	3,414	1,089	-	-	-	-	-	-	115	-	MALE
ไม่มีการศึกษา	61	61	-	-	-	-	-	-	-	-	-	No education
ต่ำกว่าประถมศึกษา	143	28	-	-	-	-	-	-	-	115	-	Less than Elementary
ประถมศึกษา	2,156	1,391	765	-	-	-	-	-	-	-	-	Elementary
มัธยมศึกษาตอนต้น	647	647	-	-	-	-	-	-	-	-	-	Lower Secondary
มัธยมศึกษาตอนปลาย	856	657	199	-	-	-	-	-	-	-	-	Upper Secondary Level
สายสามัญ	199	-	199	-	-	-	-	-	-	-	-	General/Academic
สายอาชีพศึกษา	657	657	-	-	-	-	-	-	-	-	-	Vocational
สายวิชาการศึกษา	-	-	-	-	-	-	-	-	-	-	-	Teacher Training
อุดมศึกษา	755	629	125	-	-	-	-	-	-	-	-	Higher Level
สายวิชาการ	542	542	-	-	-	-	-	-	-	-	-	Academic
สายวิชาชีพ	213	87	125	-	-	-	-	-	-	-	-	Higher Technical Education
สายวิชาการศึกษา	-	-	-	-	-	-	-	-	-	-	-	Teacher Training
อื่นๆ	-	-	-	-	-	-	-	-	-	-	-	Others
ไม่ทราบ	-	-	-	-	-	-	-	-	-	-	-	Unknown
หญิง	3,793	2,231	454	236	409	463	-	-	-	-	-	FEMALE
ไม่มีการศึกษา	332	332	-	-	-	-	-	-	-	-	-	No education
ต่ำกว่าประถมศึกษา	-	-	-	-	-	-	-	-	-	-	-	Less than Elementary
ประถมศึกษา	38	-	-	-	-	38	-	-	-	-	-	Elementary
มัธยมศึกษาตอนต้น	329	268	-	62	-	-	-	-	-	-	-	Lower Secondary
มัธยมศึกษาตอนปลาย	488	343	-	-	-	145	-	-	-	-	-	Upper Secondary Level
สายสามัญ	343	343	-	-	-	-	-	-	-	-	-	General/Academic
สายอาชีพศึกษา	145	-	-	-	-	145	-	-	-	-	-	Vocational
สายวิชาการศึกษา	-	-	-	-	-	-	-	-	-	-	-	Teacher Training
อุดมศึกษา	2,605	1,288	454	175	409	279	-	-	-	-	-	Higher Level
สายวิชาการ	2,572	1,255	454	175	409	279	-	-	-	-	-	Academic
สายวิชาชีพ	33	33	-	-	-	-	-	-	-	-	-	Higher Technical Education
สายวิชาการศึกษา	-	-	-	-	-	-	-	-	-	-	-	Teacher Training
อื่นๆ	-	-	-	-	-	-	-	-	-	-	-	Others
ไม่ทราบ	-	-	-	-	-	-	-	-	-	-	-	Unknown

1/ รวมอาชีพระยะสั้น 1/ Including Short Course Vocational

ตารางที่ 13 จำนวนผู้ว่างงาน ที่หางานทำ จำนวนตามระยะเวลาที่หางานทำ ระดับการศึกษาที่สำเร็จ เพศ และเขตการปกครอง ภาคใต้ (ต่อ)

TABLE 13 UNEMPLOYED PERSONS, SEEKING JOB BY DURATION OF SEEKING JOB, LEVEL OF EDUCATIONAL ATTAINMENT, SEX AND AREA, SOUTHERN REGION (Contd.)

ระดับการศึกษาที่สำเร็จ	ในเขตเทศบาล MUNICIPAL AREA										LEVEL OF EDUCATIONAL ATTAINMENT	
	ระยะเวลาที่หางานทำ Duration of seeking job											
	< 1 เดือน	1 - 2.9 เดือน	3 - 5.9 เดือน	6 - 8.9 เดือน	9 - 11.9 เดือน	>=12 เดือน	ไม่ทราบ	TOTAL				
Total	Month	Months	Months	Months	Months	Months	Months	Months	Months	Months	Unknown	ATTAINMENT
ยอดรวม	5,060	3,398	718	236	-	409	298	-	-	-	-	TOTAL
ชาย	2,497	1,778	604	-	-	-	115	-	-	-	-	MALE
ไม่มีการศึกษา	61	61	-	-	-	-	-	-	-	-	-	No education
ต่ำกว่าประถมศึกษา	143	28	-	-	-	-	115	-	-	-	-	Less than Elementary
ประถมศึกษา	875	595	280	-	-	-	-	-	-	-	-	Elementary
มัธยมศึกษาตอนต้น	166	166	-	-	-	-	-	-	-	-	-	Lower Secondary
มัธยมศึกษาตอนปลาย	496	298	199	-	-	-	-	-	-	-	-	Upper Secondary Level
สายสามัญ	199	-	199	-	-	-	-	-	-	-	-	General/Academic
สายอาชีพศึกษา	298	298	-	-	-	-	-	-	-	-	-	Vocational
สายวิชาการศึกษา	-	-	-	-	-	-	-	-	-	-	-	Teacher Training
อุดมศึกษา	755	629	125	-	-	-	-	-	-	-	-	Higher Level
สายวิชาการ	542	542	-	-	-	-	-	-	-	-	-	Academic
สายวิชาชีพ	213	87	125	-	-	-	-	-	-	-	-	Higher Technical Education
สายวิชาการศึกษา	-	-	-	-	-	-	-	-	-	-	-	Teacher Training
อื่นๆ 1/	-	-	-	-	-	-	-	-	-	-	-	Others 1/
ไม่ทราบ	-	-	-	-	-	-	-	-	-	-	-	Unknown
หญิง	2,563	1,620	114	236	-	409	183	-	-	-	-	FEMALE
ไม่มีการศึกษา	332	332	-	-	-	-	-	-	-	-	-	No education
ต่ำกว่าประถมศึกษา	-	-	-	-	-	-	-	-	-	-	-	Less than Elementary
ประถมศึกษา	38	-	-	-	-	-	38	-	-	-	-	Elementary
มัธยมศึกษาตอนต้น	62	-	-	62	-	-	-	-	-	-	-	Lower Secondary
มัธยมศึกษาตอนปลาย	145	-	-	-	-	-	145	-	-	-	-	Upper Secondary Level
สายสามัญ	-	-	-	-	-	-	-	-	-	-	-	General/Academic
สายอาชีพศึกษา	145	145	-	-	-	-	145	-	-	-	-	Vocational
สายวิชาการศึกษา	-	-	-	-	-	-	-	-	-	-	-	Teacher Training
อุดมศึกษา	1,986	1,288	114	175	-	409	-	-	-	-	-	Higher Level
สายวิชาการ	1,953	1,255	114	175	-	409	-	-	-	-	-	Academic
สายวิชาชีพ	33	33	-	-	-	-	-	-	-	-	-	Higher Technical Education
สายวิชาการศึกษา	-	-	-	-	-	-	-	-	-	-	-	Teacher Training
อื่นๆ 1/	-	-	-	-	-	-	-	-	-	-	-	Others 1/
ไม่ทราบ	-	-	-	-	-	-	-	-	-	-	-	Unknown

1/ รวมอาชีพระยะสั้น Including Short Course Vocational

ตารางที่ 13 จำนวนผู้ว่างงาน ที่ทำงานทำ จำแนกตามระยะเวลาที่หางานทำ ระดับการศึกษาที่สำเร็จ เพศ และเขตการปกครอง ภาคใต้ (ต่อ)
 TABLE 13 UNEMPLOYED PERSONS, SEEKING JOB BY DURATION OF SEEKING JOB, LEVEL OF EDUCATIONAL ATTAINMENT, SEX AND AREA, SOUTHERN REGION (Contd.)

ระดับการศึกษาที่สำเร็จ	ระยะเวลาที่หางานทำ							LEVEL OF EDUCATIONAL ATTAINMENT
	NON-MUNICIPAL AREA							
	รวม	< 1 เดือน	1 - 2.9 เดือน	3 - 5.9 เดือน	6 - 8.9 เดือน	9 - 11.9 เดือน	>=12 เดือน	
Total	Month	Months	Months	Months	Months	Months	Unknown	
ยอดรวม ชาย	3,351	2,246	825	-	-	-	279	TOTAL
ไม่มีการศึกษา	2,121	1,636	485	-	-	-	-	MALE
ต่ำกว่าประถมศึกษา	-	-	-	-	-	-	-	No education
ประถมศึกษา	1,281	795	485	-	-	-	-	Less than Elementary
มัธยมศึกษาตอนต้น	481	481	-	-	-	-	-	Elementary
มัธยมศึกษาตอนปลาย	359	359	-	-	-	-	-	Lower Secondary
สายสามัญ	-	-	-	-	-	-	-	Upper Secondary Level
สายอาชีพศึกษา	359	359	-	-	-	-	-	General/Academic
สายวิชาการศึกษา	-	-	-	-	-	-	-	Vocational
อุดมศึกษา	-	-	-	-	-	-	-	Teacher Training
สายวิชาการ	-	-	-	-	-	-	-	Higher Level
สายวิชาชีพ	-	-	-	-	-	-	-	Academic
สายวิชาการศึกษา	-	-	-	-	-	-	-	Higher Technical Education
อื่นๆ 1/	-	-	-	-	-	-	-	Teacher Training
ไม่ทราบ	-	-	-	-	-	-	-	Others 1/
หญิง	1,230	611	340	-	-	-	279	Unknown
ไม่มีการศึกษา	-	-	-	-	-	-	-	FEMALE
ต่ำกว่าประถมศึกษา	-	-	-	-	-	-	-	No education
ประถมศึกษา	-	-	-	-	-	-	-	Less than Elementary
มัธยมศึกษาตอนต้น	268	268	-	-	-	-	-	Elementary
มัธยมศึกษาตอนปลาย	343	343	-	-	-	-	-	Lower Secondary
สายสามัญ	343	343	-	-	-	-	-	Upper Secondary Level
สายอาชีพศึกษา	-	-	-	-	-	-	-	General/Academic
สายวิชาการศึกษา	-	-	-	-	-	-	-	Vocational
อุดมศึกษา	619	-	340	-	-	-	279	Teacher Training
สายวิชาการ	619	340	-	-	-	-	279	Higher Level
สายวิชาชีพ	-	-	-	-	-	-	-	Academic
สายวิชาการศึกษา	-	-	-	-	-	-	-	Higher Technical Education
อื่นๆ 1/	-	-	-	-	-	-	-	Teacher Training
ไม่ทราบ	-	-	-	-	-	-	-	Others 1/
รวม	-	-	-	-	-	-	-	Unknown

1/ รวมอาชีพระยะสั้น 1/ Including Short Course Vocational

ไตรมาสที่ 1/2559 : Quarter 1/2016

นอกเขตเทศบาล NON-MUNICIPAL AREA

หน่วยเป็นคน : Person

ตารางที่ 14 จำนวนผู้ว่างงาน ที่เคยทำงานมาก่อน จำนวนคนเคยซื้อที่ที่ครั้งสุดท้าย อุตสาหกรรมที่ครั้งสุดท้าย ภาคใต้
 TABLE 14 UNEMPLOYED PERSONS, EVER WORKED BY LAST OCCUPATION, LAST INDUSTRY, SOUTHERN REGION

หน่วยนับเป็น : Person

อาชีพที่ครั้งสุดท้าย	อุตสาหกรรมที่ครั้งสุดท้าย										รวม	LAST OCCUPATION
	เกษตรกรรม การปศุสัตว์ และการประมง Agriculture	การทำ เหมืองแร่ และเหมืองหิน Mining	การผลิต Manufacturing	ไฟฟ้า ก๊าซ น้ำประปา และน้ำเสีย Electricity	การบำบัดน้ำเสีย และของเสีย Water supply sewerage, waste	การก่อสร้าง Construction	การขนส่ง การขนส่ง การขนส่ง Transport, storage	การขนส่ง และ สถานที่เก็บสินค้า Transportation and storage	ที่พักแรมและ บริการอาหาร Accommodation and food service	ข้อมูลข่าวสาร และการสื่อสาร Information and communication		
ยอดรวม	4,348	-	4,795	-	-	1,792	7,088	-	7,047	-	550	TOTAL
1. ผู้จัดการ ข้าราชการอาวุโส และผู้บริหารอาวุโส	-	-	-	-	-	328	-	-	-	-	-	1. managers, senior officials and Legislators
2. ผู้ประกอบวิชาชีพด้านต่างๆ	-	-	-	-	-	42	-	-	-	-	-	2. Professionals
3. เจ้าหน้าที่เทคนิคและผู้ประกอบวิชาชีพ ที่เกี่ยวข้องกับด้านต่างๆ	-	-	-	-	-	290	565	-	169	-	119	3. Technicians and associate professionals
4. เติมน้ำมัน	-	-	1,008	-	-	-	465	-	573	-	255	4. Clerks
5. พนักงานบริการและผู้จำหน่ายสินค้า	-	-	443	-	-	-	3,940	-	4,504	-	175	5. Service workers and sell goods
6. ผู้ปฏิบัติงานที่มีชื่อในด้านเกษตร ปศุสัตว์ และประมง	2,765	-	-	-	-	-	-	-	-	-	-	6. Skilled agricultural forest and fishery workers
7. ช่างฝีมือ และผู้ปฏิบัติงานที่เกี่ยวข้อง	-	-	1,625	-	-	865	553	-	314	-	-	7. Craft and associate professionals
8. ผู้ควบคุมเครื่องจักรโรงงานและเครื่องจักร และผู้ปฏิบัติงานด้านการประกอบ	-	-	-	-	-	-	1,286	-	199	-	-	8. Plant and machine controllers and assemblers
9. ผู้ประกอบอาชีพงานพื้นฐาน	1,582	-	1,720	-	-	268	280	-	1,288	-	-	9. Elementary occupations
10. คนงานที่ไม่มีชื่อในหมวดอื่น	-	-	-	-	-	-	-	-	-	-	-	10. Workers not classifiable by occupation

ตารางที่ 14. จำนวนผู้ว่างงาน ที่เคยทำงานมาก่อน จำนวนตามอาชีพที่ทำงานครั้งสุดท้าย อุตสาหกรรมที่ทำงานครั้งสุดท้าย ภาคใต้ (ต่อ)

TABLE 14. UNEMPLOYED PERSONS, EVER WORKED BY LAST OCCUPATION, LAST INDUSTRY, SOUTHERN REGION (Contd.)

ไตรมาสที่ 1/2559 - Quarter 1/2016 หน่วยนับ : Person

อาชีพที่ทำงานครั้งสุดท้าย	อุตสาหกรรมที่ทำงานครั้งสุดท้าย (ต่อ) Last Industry (Contd.)										ไม่ทราบ Unknown	LAST OCCUPATION
	กิจกรรม อสังหาริมทรัพย์ Real estate activities	กิจกรรมทางวิชาชีพ วิจัยและเทคนิค Professional/scientific technical activities	การบริหารสนับสนุน และป้องกันประเทศ Administrative and support service activities	การบริหารราชการ ป้องกันประเทศ Public admin- istration defence	การศึกษา Education	กิจกรรมสุขภาพ สังคมและสวัสดิการ Health and social work	ศิลปะ ความบันเทิง และนันทนาการ Art, entertainment	บริการ ด้านอื่นๆ Other service	งานในครัวเรือน ของบุคคล Activities of household	กิจกรรมของ องค์กร Extra- territorial		
ยอดรวม	-	-	579	216	1,263	1,453	1,594	243	487	-	-	TOTAL
1. ผู้จัดการ ข้าราชการระดับอาวุโส และผู้บังคับบัญชา	-	-	-	-	-	-	-	-	-	-	-	- 1. managers, senior officials and Legislators
2. ผู้ประกอบวิชาชีพด้านต่างๆ	-	-	-	-	1,263	-	-	-	-	-	-	- 2. Professionals
3. เจ้าหน้าที่เทคนิคและผู้ประกอบวิชาชีพ ที่เกี่ยวข้องกับด้านต่างๆ	-	-	-	93	-	-	1,594	-	-	-	-	- 3. Technicians and associate professionals
4. เหมิน	-	-	-	-	-	-	-	-	-	-	-	- 4. Clerks
5. พนักงานบริการและผู้จำหน่ายสินค้า	-	-	536	66	-	1,453	-	-	-	-	-	- 5. Service workers and sell goods
6. ผู้ปฏิบัติงานที่มีฝีมือในด้านการเกษตร ป่าไม้ และประมง	-	-	-	-	-	-	-	-	-	-	-	- 6. Skilled agricultural forest and fishery workers
7.ช่างฝีมือ และผู้ปฏิบัติงานที่เกี่ยวข้อง	-	-	-	-	-	-	-	80	-	-	-	- 7. Craft and associate professionals
8. ผู้ควบคุมเครื่องจักรโรงงานและเครื่องจักร และผู้ปฏิบัติงานด้านการประกอบ	-	-	-	57	-	-	-	-	-	-	-	- 8. Plant and machine controllers and assemblers
9. ผู้ประกอบอาชีพทางพื้นฐาน	-	-	43	-	-	-	-	163	487	-	-	- 9. Elementary occupations
10. คนงานซึ่งมีระดับงานต่ำกว่าในหมวดอื่น	-	-	-	-	-	-	-	-	-	-	-	- 10. Workers not classifiable by occupation

ตารางที่ 14 จำนวนผู้ทำงาน ที่เคยทำงานมาก่อน จำแนกตามอาชีพที่ทำงานครั้งสุดท้าย อุตสาหกรรมที่ทำงานครั้งสุดท้าย และเพศ ภาคใต้
TABLE 14 UNEMPLOYED PRISONS, EVER WORKED BY LAST OCCUPATION, LAST INDUSTRY AND SEX, SOUTHERN REGION

อาชีพที่ทำงานครั้งสุดท้าย	อุตสาหกรรมที่ทำงานครั้งสุดท้าย										Financial intermediation	LAST OCCUPATION
	รวม	เกษตรกรรม และการประมง Agriculture	การทำเหมืองแร่ และเหมืองหิน Mining	การผลิต Manufacturing	ไฟฟ้า และก๊าซ Electricity	การจัดหาน้ำ ประปา และน้ำเสีย Water supply sewerage, waste	การก่อสร้าง Construction	การขนส่ง และการขนส่ง การขนส่ง Transport, storage	การขนส่งและ การจัดเก็บ Transportation and storage	ข้อมูลข่าวสาร และการสื่อสาร Information and communication		
ชาย	16,826	1,480	2,083	4,027	1,792	3,334	550	MALE				
1. ผู้จัดการ ข้าราชการระดับอาวุโส และผู้บริหารอาวุโส	328	-	-	-	-	328	-	-	-	-	-	-
2. ผู้ประกอบการระดับต่างๆ	117	-	-	-	-	-	-	-	-	-	-	-
3. เจ้าหน้าที่เทคนิคและผู้ประกอบการวิชาชีพ ที่มีระดับขั้นต่างๆ	2,546	-	-	-	-	290	542	-	-	-	-	119
4. พนักงาน	765	-	142	-	-	-	-	-	-	368	-	255
5. พนักงานบริการและผู้ค้าปลีก	5,360	-	409	-	-	-	1,366	-	-	1,818	-	175
6. ผู้ปฏิบัติงานฝีมือในภาคเกษตร ป่าไม้ และประมง	1,480	1,480	-	-	-	-	-	-	-	-	-	-
7. ช่างฝีมือ และผู้ปฏิบัติงานที่มีทักษะ เฉพาะ	2,549	-	797	-	865	-	553	-	-	314	-	-
8. ผู้ประกอบการจ้างแรงงานและผู้ประกอบการ และผู้ปฏิบัติงานด้านการประกอบ	1,541	-	-	-	-	-	1,286	-	-	199	-	-
9. ผู้ประกอบการช่างฝีมือ	2,140	-	795	-	268	-	280	-	-	635	-	-
10. คนงานที่มีทักษะเป็นระดับขั้น	-	-	2,712	-	-	-	-	-	-	-	-	-
หญิง	14,630	2,868	-	-	-	-	3,061	-	-	3,714	-	-
1. ผู้จัดการ ข้าราชการระดับอาวุโส และผู้บริหารอาวุโส	-	-	-	-	-	-	-	-	-	-	-	-
2. ผู้ประกอบการระดับต่างๆ	1,188	-	-	-	-	-	-	-	-	-	-	-
3. เจ้าหน้าที่เทคนิคและผู้ประกอบการวิชาชีพ ที่มีระดับขั้นต่างๆ	285	-	-	-	-	-	22	-	-	169	-	-
4. พนักงาน	1,537	-	866	-	-	-	465	-	-	205	-	-
5. พนักงานบริการและผู้ค้าปลีก	5,757	-	34	-	-	-	2,574	-	-	2,686	-	-
6. ผู้ปฏิบัติงานฝีมือในภาคเกษตร ป่าไม้ และประมง	1,286	1,286	-	-	-	-	-	-	-	-	-	-
7. ช่างฝีมือ และผู้ปฏิบัติงานที่มีทักษะ เฉพาะ	888	-	888	-	-	-	-	-	-	-	-	-
8. ผู้ประกอบการจ้างแรงงานและผู้ประกอบการ และผู้ปฏิบัติงานด้านการประกอบ	-	-	-	-	-	-	-	-	-	-	-	-
9. ผู้ประกอบการช่างฝีมือ	3,689	1,582	924	-	-	-	-	-	-	653	-	-
10. คนงานที่มีทักษะเป็นระดับขั้น	-	-	-	-	-	-	-	-	-	-	-	-

ตารางที่ 14 จำนวนผู้ว่างงาน ที่เคยทำงานมาก่อน จำนวนตามอาชีพที่ทำงานอุตสาหกรรมที่ครั้งสุดท้าย และเพศ ภาคใต้ (ต่อ)
TABLE 14 UNEMPLOYED PERSONS, EVER WORKED BY LAST OCCUPATION, LAST INDUSTRY AND SEX, SOUTHERN REGION (Contd.)

อาชีพที่ครั้งสุดท้าย Last occupation	อุตสาหกรรมที่ครั้งสุดท้าย (ต่อ) Last industry (Contd.)										กิจกรรม อื่น ๆ Other activities	ไม่ทราบ Unknown	LAST OCCUPATION
	กิจกรรม อสังหาริมทรัพย์ Real estate activities	กิจกรรมทางอาชีพ เทคนิค Professional/technical activities	การบริหารงาน และสนับสนุน Administrative and support service activities	การบริหารราชการ ส่วนกลาง Public administration	การศึกษา Education	สุขภาพและ งานสังคม Health and social work	ศิลปะ ความบันเทิง และนันทนาการ Arts, entertainment and recreation	บริการด้าน บริการอื่น ๆ Other service	กิจกรรมนอก อาณาเขต Extra-territorial	ไม่ทราบ Unknown			
ชาย Male	536	122	75	989	1,594	243	-	-	-	-	-	-	MALE
1. ผู้จัดการ ข้าราชการระดับอาวุโส และผู้บริหารอาวุโส Senior managers and executives	-	-	-	-	-	-	-	-	-	-	-	-	1. managers, senior officials and legislators
2. ผู้ประกอบการระดับต่างๆ Various types of entrepreneurs	-	-	75	-	-	-	-	-	-	-	-	-	2. Professionals
3. เจ้าหน้าที่เทคนิคและผู้ประกอบการอาชีพ ที่มีหรือไม่มีระดับต่างๆ Technical and professional occupations with or without degrees	-	-	-	-	1,594	-	-	-	-	-	-	-	3. Technicians and associate professionals
4. เสมียน Clerks	-	-	-	-	-	-	-	-	-	-	-	-	4. Clerks
5. พนักงานบริการและผู้จำหน่าย สินค้า Service workers and sales assistants	536	66	-	989	-	-	-	-	-	-	-	-	5. Service workers and sell goods
6. ผู้ปฏิบัติงานฝีมือขั้นสูง ที่มีการอบรม Highly skilled occupations with training	-	-	-	-	-	-	-	-	-	-	-	-	6. Skilled agricultural forest and fishery workers
7. ช่างฝีมือ และผู้ปฏิบัติงานที่มี ระดับสูง Highly skilled occupations with degrees	-	-	-	-	-	80	-	-	-	-	-	-	7. Craft and associate professionals
8. ผู้ควบคุมเครื่องจักรกลและเครื่องจักร และอุปกรณ์ควบคุมการประกอบ เครื่องจักรกล Machinery operators and mechanical fitters	-	-	-	-	-	-	-	-	-	-	-	-	8. Plant and machine controllers and assemblers
9. ผู้ประกอบการช่างฝีมือ ที่มีการอบรม Skilled occupations with training	-	-	-	-	-	163	-	-	-	-	-	-	9. Elementary occupations
10. คนงานที่มีระดับงานเป็นระดับ ต่ำ Low level occupations	43	93	1,188	463	-	-	-	-	-	-	-	-	10. Workers not classifiable by occupation
หญิง Female	487	93	1,188	463	-	-	-	-	-	-	-	-	FEMALE
1. ผู้จัดการ ข้าราชการระดับอาวุโส และผู้บริหารอาวุโส Senior managers and executives	-	-	-	-	-	-	-	-	-	-	-	-	1. managers, senior officials and legislators
2. ผู้ประกอบการระดับต่างๆ Various types of entrepreneurs	-	-	1,188	-	-	-	-	-	-	-	-	-	2. Professionals
3. เจ้าหน้าที่เทคนิคและผู้ประกอบการอาชีพ ที่มีหรือไม่มีระดับต่างๆ Technical and professional occupations with or without degrees	-	93	-	-	-	-	-	-	-	-	-	-	3. Technicians and associate professionals
4. เสมียน Clerks	-	-	-	-	-	-	-	-	-	-	-	-	4. Clerks
5. พนักงานบริการและผู้จำหน่าย สินค้า Service workers and sales assistants	-	-	-	463	-	-	-	-	-	-	-	-	5. Service workers and sell goods
6. ผู้ปฏิบัติงานฝีมือขั้นสูง ที่มีการอบรม Highly skilled occupations with training	-	-	-	-	-	-	-	-	-	-	-	-	6. Skilled agricultural forest and fishery workers
7. ช่างฝีมือ และผู้ปฏิบัติงานที่มี ระดับสูง Highly skilled occupations with degrees	-	-	-	-	-	-	-	-	-	-	-	-	7. Craft and associate professionals
8. ผู้ควบคุมเครื่องจักรกลและเครื่องจักร และอุปกรณ์ควบคุมการประกอบ เครื่องจักรกล Machinery operators and mechanical fitters	-	-	-	-	-	-	-	-	-	-	-	-	8. Plant and machine controllers and assemblers
9. ผู้ประกอบการช่างฝีมือ ที่มีการอบรม Skilled occupations with training	43	-	-	-	-	-	-	-	-	-	-	-	9. Elementary occupations
10. คนงานที่มีระดับงานเป็นระดับ ต่ำ Low level occupations	-	-	-	-	-	-	-	-	-	-	-	-	10. Workers not classifiable by occupation

ตารางที่ 14 จำนวนผู้ว่างงาน ที่แตกต่างกันมาก่อน จำนวนตามอาชีพที่ครั้งสุดท้าย อุตสาหกรรมที่ครั้งสุดท้าย เพศ และเขตการปกครอง ภาคใต้ (ต่อ)

อาชีพที่ครั้งสุดท้าย	กรุงเทพมหานคร MUNICIPAL AREA										รวม	อุตสาหกรรม และ การประมง Agriculture	การป่าไม้ และ การประมง Forestry and fishing	เหมืองแร่ และ การขุดหิน Quarrying and mining	การทำเหมืองแร่ และ การขุดหิน Quarrying and mining	การผลิต การผลิต Manufacturing	ไฟฟ้า ก๊าซ ไนโตรเจน นํ้า และ อากาศ Electricity	การจำหน่าย น้ำประปา และ น้ำเสีย Water supply and sewerage	อุตสาหกรรมที่ครั้งสุดท้าย Last Industry			บริการที่พักแรม และ อาหาร Accommodation and food service	ข้อมูลข่าวสาร และ การสื่อสาร Information and communication	กิจกรรมการบริการ การเงิน การประกันภัย Financial intermediation	LAST OCCUPATION
	การก่อสร้าง Construction	การขนส่ง การขนส่ง และ การเก็บสินค้า Transport and storage	การขนส่ง การขนส่ง การเก็บสินค้า Transport and storage	ที่พักแรมและ บริการที่พักแรม Accommodation and food service																					
ยอดรวม	14,130	649	-	2,068	-	-	-	-	755	4,191	-	2,737	-	-	-	-	-	-	-	374	TOTAL	374	MALE		
ชาย	8,448	575	-	790	-	-	-	-	755	2,260	-	1,020	-	-	-	-	-	-	-	374	374	-	-		
1. ผู้จัดการ ข้าราชการ รัฐวิสาหกิจ และ ผู้ปฏิบัติงานควบคุม	-	-	-	-	-	-	-	-	-	-	-	-	-	-	-	-	-	-	-	-	-	-	-		
2. ผู้ประกอบวิชาชีพชั้นสูง	117	-	-	-	-	-	-	-	42	-	-	-	-	-	-	-	-	-	-	-	-	-	-		
3. เจ้าหน้าที่เทคนิคและผู้ประกอบวิชาชีพชั้นกลาง	2,256	-	-	-	-	-	-	-	-	542	-	-	-	-	-	-	-	-	-	-	-	-	-		
4. เหนี่ยว	765	-	-	142	-	-	-	-	-	-	-	368	-	-	-	-	-	-	-	-	-	-	-		
5. พนักงานบริการและผู้จำหน่ายสินค้า	1,999	-	-	409	-	-	-	-	-	885	-	-	-	-	-	-	-	-	-	-	-	-	-		
6. ผู้ปฏิบัติงานที่มีฝีมือในด้านการเกษตร ป่าไม้ และ ประมง	575	-	-	-	-	-	-	-	-	-	-	-	-	-	-	-	-	-	-	-	-	-	-		
7. ข้าราชการ และ ผู้ปฏิบัติงานที่ไม่ใช่ช่าง	1,900	-	-	240	-	-	-	-	713	553	-	314	-	-	-	-	-	-	-	-	-	-	-		
8. ผู้ควบคุมช่างโรงงานและช่างไม้	255	-	-	-	-	-	-	-	-	-	-	199	-	-	-	-	-	-	-	-	-	-	-		
9. ผู้ประกอบอาชีพงานช่าง	581	-	-	-	-	-	-	-	-	280	-	139	-	-	-	-	-	-	-	-	-	-	-		
10. คนงานซึ่งมีจำนวนเป็นหมวดอื่น	-	-	-	-	-	-	-	-	-	-	-	-	-	-	-	-	-	-	-	-	-	-	-		

ตารางที่ 14 จำนวนผู้ว่างงาน ที่เคยทำงานมาก่อน จำแนกตามอาชีพที่ครั้งสุดท้าย อุตสาหกรรมที่ครั้งสุดท้าย เขต และเขตการปกครอง ภาคใต้ (ต่อ)
 TABLE 14 UNEMPLOYED PERSONS, EVER WORKED BY LAST OCCUPATION, LAST INDUSTRY, SEX AND AREA, SOUTHERN REGION (Contd.)

อาชีพที่ครั้งสุดท้าย Last Occupation	อุตสาหกรรมที่ครั้งสุดท้าย (ต่อ) Last Industry (Contd.)										รวม TOTAL	ชาย MALE	อาชีพที่ครั้งสุดท้าย LAST OCCUPATION		
	กิจกรรม เชิงพาณิชย์ Real estate activities	กิจกรรมทางวิชาชีพ และเทคนิค Professional/Scientific	การบริหาร และสนับสนุน Administrative and support service activities	การบริการ สาธารณะ Public admin- istration	การศึกษา Education	กิจกรรมด้านสุขภาพ และสังคม Health and social work	ศิลปะ และบันเทิง Art, entertainment	บริการอื่น ๆ Other service	งานในครัวเรือน Household Activities of	กิจกรรม นอกเขต Extra- territorial				ไม่ทราบ Unknown	
รวม Total	-	-	579	216	75	183	1,594	243	487	-	-	-	-	-	-
ชาย Male	-	-	556	122	75	103	1,594	243	-	-	-	-	-	-	-
1. ผู้จัดการ ข้าราชการอาวุโส และผู้บริหาร และผู้บริหาร และผู้บริหาร	-	-	-	-	-	-	-	-	-	-	-	-	-	-	-
2. ผู้ประกอบวิชาชีพต่าง ๆ	-	-	-	-	75	-	-	-	-	-	-	-	-	-	-
3. เจ้าหน้าที่เทคนิคและผู้ประกอบวิชาชีพ ที่เกี่ยวข้องกับด้านต่าง ๆ	-	-	-	-	-	-	1,594	-	-	-	-	-	-	-	-
4. เติมน้ำ	-	-	-	-	-	-	-	-	-	-	-	-	-	-	-
5. พนักงานบริการและผู้จำหน่ายสินค้า	-	-	556	66	-	103	-	-	-	-	-	-	-	-	-
6. ผู้ปฏิบัติงานที่มีผลในด้านเกษตร ป่าไม้ และประมง	-	-	-	-	-	-	-	-	-	-	-	-	-	-	-
7. ช่างฝีมือ และผู้ปฏิบัติงานที่เกี่ยวข้อง	-	-	-	-	-	-	-	80	-	-	-	-	-	-	-
8. ผู้ควบคุมเครื่องจักรโรงงานและเครื่องจักร และผู้ปฏิบัติงานด้านการประกอบ	-	-	-	57	-	-	-	-	-	-	-	-	-	-	-
9. ผู้ประกอบอาชีพงานพื้นฐาน	-	-	-	-	-	-	-	-	-	-	-	163	-	-	-
10. คนงานซึ่งมีลักษณะเป็นกะอื่น	-	-	-	-	-	-	-	-	-	-	-	-	-	-	-

ตารางที่ 14 จำนวนผู้ว่างงาน ที่เคยทำงานมาก่อน จำแนกตามอาชีพที่ครั้งสุดท้าย อุตสาหกรรมที่ครั้งสุดท้าย เขต และเขตการปกครอง ภาคใต้ (ต่อ)

TABLE 14 UNEMPLOYED PERSONS, EVER WORKED BY LAST OCCUPATION, LAST INDUSTRY, SEX AND AREA, SOUTHERN REGION (Contd.)

อาชีพที่ครั้งสุดท้าย	อุตสาหกรรมที่ครั้งสุดท้าย (ต่อ) Last Industry (Contd.)										จำนวน : Person						
	กิจกรรม สิ่งทอ Real estate activities	กิจกรรมทางวิชาชีพ Professional/Scientific activities	การบริการสนับสนุน และสนับสนุน Administrative and support service activities		การบริการ Public admin- istration defence		การศึกษา Education		กิจกรรมด้านสุขภาพ Health and social work			ศิลปะ ความบันเทิง และนันทนาการ Art, entertainment	บริการอื่น ๆ Other service	งานในครัวเรือน Household Activities of	กิจกรรมของ องค์กร Extra- territorial	ไม่ทราบ Unknown	LAST OCCUPATION
			43	93	80	80	487	487									
หญิง																FEMALE	
1. ผู้จัดการ ข้าราชการอาวุโส และผู้ปฏิบัติงานควบคุม	-	-	-	-	-	-	-	-	-	-	-	-	-	-	-	- 1. managers, senior officials and Legislators	
2. ผู้ประกอบวิชาชีพชั้นสูง	-	-	-	-	-	-	-	-	-	-	-	-	-	-	-	- 2. Professionals	
3. เจ้าหน้าที่เทคนิคและผู้ประกอบวิชาชีพ ที่เกี่ยวข้องกันต่างๆ	-	-	-	-	93	-	-	-	-	-	-	-	-	-	-	- 3. Technicians and associate professionals	
4. เสมียน	-	-	-	-	-	-	-	-	-	-	-	-	-	-	-	- 4. Clerks	
5. พนักงานบริการและผู้จำหน่ายสินค้า	-	-	-	-	-	-	-	-	-	80	-	-	-	-	-	- 5. Service workers and sell goods	
6. ผู้ปฏิบัติงานที่มีส่วนดำเนินการเกษตร ป่าไม้ และประมง	-	-	-	-	-	-	-	-	-	-	-	-	-	-	-	- 6. Skilled agricultural forest and fishery workers	
7. ช่างฝีมือ และผู้ปฏิบัติงานที่มีเครื่อง และผู้ปฏิบัติงานด้านการประกอบ	-	-	-	-	-	-	-	-	-	-	-	-	-	-	-	- 7. Craft and associate professionals	
8. ผู้ประกอบอาชีพงานพื้นฐาน และผู้ปฏิบัติงานด้านการประกอบ	-	-	-	-	-	-	-	-	-	-	-	-	-	-	-	- 8. Plant and machine controllers and assemblers	
9. ผู้ประกอบอาชีพงานพื้นฐาน	-	-	43	-	-	-	-	-	-	-	-	-	487	-	-	- 9. Elementary occupations	
10. คนงานผู้มีส่วนไม่ระบุ	-	-	-	-	-	-	-	-	-	-	-	-	-	-	-	- 10. Workers not classifiable by occupation	

ตารางที่ 14 จำนวนผู้ว่างงาน ที่เคยทำงานมาก่อน จำนวนตามอาชีพที่ครั้งสุดท้าย อาสาสมัครที่ครั้งสุดท้าย เพศ และเขตการปกครอง ภาคใต้ (ต่อ)

TABLE 14 UNEMPLOYED PERSONS, EVER WORKED BY LAST OCCUPATION, LAST INDUSTRY, SEX AND AREA, SOUTHERN REGION (Contd.)

อาชีพที่ทำงานครั้งสุดท้าย	เขตเทศบาลเมือง NON-MUNICIPAL AREA										รวม	LAST OCCUPATION
	เกษตรกรรม การป่านไม้ และการประมง Agriculture	เหมืองแร่ และเหมืองหิน Mining	การผลิต Manufacturing	ไฟฟ้า ก๊าซ และน้ำประปา Electricity	การจำหน่าย น้ำประปา และเศษ sewage, waste	การก่อสร้าง Construction	การขนส่ง การพาณิชย์ การส่งของ Transport, storage	การขนส่งและ สถานที่เก็บ Transportation	ที่พักแรมและ บริการด้านอาหาร Accommodation and food service	ข้อมูลข่าวสาร และการสื่อสาร Information and communication		
ทั้งหมด	3,699	-	2,728	-	-	1,038	2,897	-	4,310	-	175	TOTAL
ชาย	904	-	1,293	-	-	1,038	1,767	-	2,314	-	175	MALE
1. ผู้จัดการ การเกษตรที่ป่านไม้ และผู้ปลูกพืชสวน	-	-	-	-	-	328	-	-	-	-	-	- 1. managers, senior officials and Legislators
2. ผู้ประกอบการค้าปลีกต่างๆ	-	-	-	-	-	-	-	-	-	-	-	- 2. Professionals
3. เจ้าหน้าที่เทคนิคและผู้ประกอบวิชาชีพ ที่เกี่ยวข้องกันต่างๆ	-	-	-	-	-	290	-	-	-	-	-	- 3. Technicians and associate professionals
4. เสมียน	-	-	-	-	-	-	-	-	-	-	-	- 4. Clerks
5. พนักงานบริการและผู้จำหน่ายสินค้า	-	-	-	-	-	-	481	-	1,818	-	175	- 5. Service workers and sell goods
6. ผู้ปฏิบัติงานที่มีฝีมือในด้านการทอ ผ้าไหม และประมง	904	-	-	-	-	-	-	-	-	-	-	- 6. Skilled agricultural forest and fishery workers
7. ช่างฝีมือ และผู้ปฏิบัติงานที่เกี่ยวข้อง	-	-	498	-	-	152	-	-	-	-	-	- 7. Craft and associate professionals
8. ผู้ควบคุมเครื่องจักรโรงงานและเครื่องจักร และผู้ปฏิบัติงานด้านการประกอบ	-	-	-	-	-	-	1,286	-	-	-	-	- 8. Plant and machine controllers and assemblers
9. ผู้ประกอบการเชิงพาณิชย์	-	-	795	-	-	268	-	-	496	-	-	- 9. Elementary occupations
10. คนงานซึ่งมีลักษณะไม่แน่นอน	-	-	-	-	-	-	-	-	-	-	-	- 10. Workers not classifiable by occupation

ตารางที่ 14 จำนวนผู้ว่างงาน ที่เคยทำงานมาก่อน จัดตามอาชีพที่ครั้งสุดท้าย อาสาสมัครที่ครั้งสุดท้าย เพศ และเขตการปกครอง ภาคใต้ (ต่อ)

TABLE 14 UNEMPLOYED PERSONS, EVER WORKED BY LAST OCCUPATION, LAST INDUSTRY, SEX AND AREA, SOUTHERN REGION (Contd.)

อาชีพที่ทำงานครั้งสุดท้าย	เขตการปกครองที่ไม่ใช่ระดับจังหวัด										รวม	Last industry	Last OCCUPATION	SEX		
	เกษตรกรรม การปศุสัตว์ และป่าไม้	เหมืองแร่ และเหมืองหิน	การทำ เหมือง	การผลิต Manufacturing	ไฟฟ้า ก๊าซ ไอน้ำระบบ ปรับอากาศ	การจำหน่าย น้ำประปา และน้ำเสีย	การก่อสร้าง	การขนส่ง การขนถ่าย การขนถ่ายสินค้า	การขนส่งและ สถานที่เก็บสินค้า	ที่พักแและ บริการด้านอาหาร					ข้อมูลข่าวสาร และการสื่อสาร	กิจกรรมการเงิน และการประกันภัย
Total	2,794	-	-	1,435	-	-	-	1,130	-	1,996	-	-	-	-	-	-
หญิง																FEMALE
1. ผู้จัดการ ข้าราชการระดับสูง และผู้บริหารระดับสูง	-	-	-	-	-	-	-	-	-	-	-	-	-	-	-	1. managers, senior officials and Legislators
2. ผู้ประกอบการระดับกลาง	-	-	-	-	-	-	-	-	-	-	-	-	-	-	-	2. Professionals
3. เจ้าหน้าที่เทคนิคและผู้ประกอบอาชีพ ที่เกี่ยวข้องกันต่างๆ	-	-	-	-	-	-	-	-	-	169	-	-	-	-	-	3. Technicians and associate professionals
4. เสมียน	-	-	-	380	-	-	-	-	-	-	-	-	-	-	-	4. Clerks
5. พนักงานบริการและผู้จำหน่ายสินค้า	-	-	-	-	-	-	-	1,130	-	-	-	-	-	-	-	5. Service workers and sell goods
6. ผู้ปฏิบัติงานที่มีฝีมือในด้านเกษตร ป่าไม้ และประมง	1,212	-	-	-	-	-	-	-	-	-	-	-	-	-	-	6. Skilled agricultural forest and fishery workers
7. ข้าราชการ และผู้บริหารระดับสูง และผู้บริหารระดับสูงและเครื่องจักร	-	-	-	812	-	-	-	-	-	-	-	-	-	-	-	7. Craft and associate professionals
8. ผู้ปฏิบัติงานด้านการประกอบ และผู้ปฏิบัติงานด้านเครื่องจักร	-	-	-	-	-	-	-	-	-	-	-	-	-	-	-	8. Plant and machine controllers and assemblers
9. ผู้ประกอบการช่างฝีมือขั้นสูง	1,582	-	-	243	-	-	-	-	-	-	-	-	-	-	-	9. Elementary occupations
10. คนงานระดับต่ำที่ไม่สามารถ ระบุอาชีพได้	-	-	-	-	-	-	-	-	-	-	-	-	-	-	-	10. Workers not classifiable by occupation

ตารางที่ 14 จำนวนผู้ว่างงาน ที่เคยทำงานมาก่อน จำนวนตามอาชีพที่ครั้งสุดท้าย อาศัยกรรมสิทธิ์ครั้งสุดท้าย เขต และเขตการปกครอง ภาคใต้ (ต่อ)

TABLE 14 UNEMPLOYED PERSONS, EVER WORKED BY LAST OCCUPATION, LAST INDUSTRY, SEX AND AREA, SOUTHERN REGION (Contd.)

ไตรมาสที่ 1/2559 : Quarter 1/2016

อาชีพที่ครั้งสุดท้าย Last Occupation	อุตสาหกรรมที่ครั้งสุดท้าย (อก) Last Industry (Contd.)										ไม่ทราบ Unknown	LAST OCCUPATION
	กิจกรรม อสังหาริมทรัพย์ Real estate activities	กิจกรรมทางวิชาชีพ วิทย์และเทคโนโลยี Professional/scientific activities	การบริหารสนับสนุน และสนับสนุน Administrative and support service activities	การบริหารราชการ รัฐกิจ Public administration	การศึกษา Education	กิจกรรมสังคมสุขภาพ งานสังคมและสุขภาพ Health and social work	ศิลปะ ความบันเทิง และนันทนาการ Art, entertainment	บริการพื้นฐาน Other service	งานในครัวเรือน ส่วนบุคคล Activities of household	กิจกรรมของ องค์กร Extra-territorial		
รวม	-	-	-	-	1,188	1,270	-	-	-	-	-	TOTAL
ชาย Male	-	-	-	-	-	886	-	-	-	-	-	MALE
1. ผู้จัดการ ข้าราชการหรือรัฐ และผู้บริหาร Managers, senior officials and Legislators	-	-	-	-	-	-	-	-	-	-	-	1. managers, senior officials and Legislators
2. ผู้ประกอบวิชาชีพต่างๆ Professionals	-	-	-	-	-	-	-	-	-	-	-	2. Professionals
3. เจ้าหน้าที่เทคนิคและผู้ประกอบวิชาชีพ ที่เกี่ยวเนื่องกับด้านต่างๆ Technicians and associate professionals	-	-	-	-	-	-	-	-	-	-	-	3. Technicians and associate professionals
4. เสมียน Clerks	-	-	-	-	-	-	-	-	-	-	-	4. Clerks
5. พนักงานบริการและผู้จำหน่ายสินค้า Service workers and sell goods	-	-	-	-	-	886	-	-	-	-	-	5. Service workers and sell goods
6. ผู้ปฏิบัติงานที่มีฝีมือในด้านการเกษตร ป่าไม้ และประมง Skilled agricultural, forest and fishery workers	-	-	-	-	-	-	-	-	-	-	-	6. Skilled agricultural, forest and fishery workers
7. ช่างฝีมือ และผู้ปฏิบัติงานที่เกี่ยวเนื่อง Craft and associate professionals	-	-	-	-	-	-	-	-	-	-	-	7. Craft and associate professionals
8. ผู้ควบคุมเครื่องจักรโรงงานและเครื่องจักร และผู้ปฏิบัติงานด้านการประกอบ และประกอบเครื่องจักรกล Plant and machine controllers and assemblers	-	-	-	-	-	-	-	-	-	-	-	8. Plant and machine controllers and assemblers
9. ผู้ประกอบอาชีพงานพื้นฐาน Elementary occupations	-	-	-	-	-	-	-	-	-	-	-	9. Elementary occupations
10. คนงานซึ่งมีชื่อจำแนกเป็นหมวดอื่น Workers not classifiable by occupation	-	-	-	-	-	-	-	-	-	-	-	10. Workers not classifiable by occupation

ผู้ว่างงาน : Person

ตารางที่ 14 จำนวนผู้ว่างงาน ที่เคยทำงานมาก่อน จำแนกตามอาชีพที่ครั้งสุดท้าย อาชีพกรรมที่ครั้งสุดท้าย เขต และเขตการปกครอง ภาคใต้ (ต่อ)

TABLE 14 UNEMPLOYED PERSONS, EVER WORKED BY LAST OCCUPATION, LAST INDUSTRY, SEX AND AREA, SOUTHERN REGION (Contd.)

ไตรมาสที่ 1/2559 : Quarter 1/2016

ผู้ว่างงาน : Person

อาชีพที่ครั้งสุดท้าย	อุตสาหกรรมที่ครั้งสุดท้าย (ต่อ) Last Industry (Contd.)										ไม่ทราบ Unknown	LAST OCCUPATION	
	กิจกรรม อสังหาริมทรัพย์ Real estate activities	กิจกรรมทางวิชาชีพ และเทคนิค Professional/scientific activities	การบริหารสนับสนุน และสนับสนุน Administrative and support service activities	การบริหารราชการ และบริหาร Public admini- stration defence	การศึกษา Education	กิจกรรมด้านสุขภาพ และสังคม Health and social work	ศิลปะ ความบันเทิง และนันทนาการ Art, entertainment	บริการอื่น ๆ Other service	งานในครัวเรือน และชุมชน Activities of household	กิจกรรมนอก อาณาเขต Extra- territorial			
หญิง	-	-	-	-	1,188	384	-	-	-	-	-	-	FEMALE
1. ผู้จัดการ ข้าราชการอาวุโส และผู้ปฏิบัติงานควบคุม	-	-	-	-	-	-	-	-	-	-	-	-	1. managers, senior officials and Legislators
2. ผู้ประกอบวิชาชีพชั้นสูง	-	-	-	-	1,188	-	-	-	-	-	-	-	2. Professionals
3. เจ้าหน้าที่เทคนิคและผู้ประกอบวิชาชีพ ที่เกี่ยวข้องกันต่างๆ	-	-	-	-	-	-	-	-	-	-	-	-	3. Technicians and associate professionals
4. เสมียน	-	-	-	-	-	-	-	-	-	-	-	-	4. Clerks
5. พนักงานบริการและผู้จำหน่ายสินค้า	-	-	-	-	-	384	-	-	-	-	-	-	5. Service workers and sell goods
6. ผู้ปฏิบัติงานที่มีส่วนดำเนินการเกษตร ป่าไม้ และประมง	-	-	-	-	-	-	-	-	-	-	-	-	6. Skilled agricultural forest and fishery workers
7. ช่างฝีมือ และผู้ปฏิบัติงานที่เกี่ยวข้อง	-	-	-	-	-	-	-	-	-	-	-	-	7. Craft and associate professionals
8. ผู้ควบคุมเครื่องจักรโรงงานและเครื่องจักร และผู้ปฏิบัติงานด้านการประกอบ	-	-	-	-	-	-	-	-	-	-	-	-	8. Plant and machine controllers and assemblers
9. ผู้ประกอบอาชีพงานพื้นฐาน	-	-	-	-	-	-	-	-	-	-	-	-	9. Elementary occupations
10. คนงานผู้มีฝีมือที่ไม่เป็นมาตรฐาน	-	-	-	-	-	-	-	-	-	-	-	-	10. Workers not classifiable by occupation

ตารางที่ 15 จำนวนลูกจ้าง จำแนกตามค่าจ้างเฉลี่ย ผลประโยชน์อื่นๆ ที่ได้รับ อุตสาหกรรม ภาคใต้
TABLE 15 EMPLOYEE BY AVERAGE WAGE, FRINGE BENEFIT, INDUSTRY, SOUTHERN REGION

ไตรมาสที่ 1/2559 : Quarter 1/2016

หน่วยนับพัน : in Thousands

อุตสาหกรรม	จำนวนลูกจ้าง Total Employee	ค่าจ้างเฉลี่ย Average Wage	ได้รับเป็นเงิน in Cash					ได้รับเป็นสิ่งของ in Kind					INDUSTRY
			โบนัส Bonus	ค่าล่วงเวลา Overtime	เงินอื่นๆ Other Income	อาหาร Food	เครื่องแต่งกาย Clothes	ที่อยู่อาศัย Housing	อื่นๆ Others				
อุตสาหกรรม	2,280.5	11,125.3	35.9	72.4	367.6	248.6	3.0	156.9	34.8	TOTAL			
1.เกษตรกรรม การป่าไม้ และการประมง	548.4	4,901.9	0.8	1.0	14.4	20.1	-	62.1	7.7	1. Agriculture, forestry and fishing			
2.การทำเหมืองแร่ และเหมืองหิน	11.6	20,189.5	1.4	1.1	1.2	1.8	0.6	0.3	-	2. Mining and quarrying			
3. การผลิต	238.6	10,461.8	9.0	15.8	13.6	13.7	0.4	16.2	4.3	3. Manufacturing			
4. ไฟฟ้า ก๊าซ ไอน้ำและระบบปรับอากาศ	13.1	17,425.5	0.2	1.5	2.4	-	-	0.3	0.8	4. Electricity, gas, steam and air conditioning supply			
5. การจัดหา น้ำ การจัดการและการบำบัดน้ำเสีย ของเสีย และสิ่งปฏิกูล	6.8	10,378.4	-	1.0	1.7	-	-	0.3	-	5. Water supply; sewerage, waste management and remediation activities			
6. การก่อสร้าง	235.8	9,074.8	2.5	2.2	4.2	6.6	-	8.5	8.6	6. Construction			
7. การขายส่ง และการขายปลีก การซ่อมยานยนต์	321.7	9,889.0	8.2	18.1	43.1	22.3	0.5	21.3	4.2	7. Wholesale and retail trade; repair of motor vehicles and motorcycles			
8. การขนส่ง และสถานที่เก็บสินค้า	58.0	17,760.7	4.6	4.4	12.3	4.4	0.3	0.7	0.2	8. Transportation and storage			
9. ที่พักแรมและบริการด้านอาหาร	186.9	10,169.5	2.1	3.6	74.1	139.3	0.3	6.9	5.0	9. Accommodation and food service activities			
10. ข้อมูลข่าวสารและการสื่อสาร	12.2	25,710.1	1.0	0.4	1.9	-	-	0.7	-	10. Information and communication			
11. กิจกรรมทางการเงินและการประกันภัย	36.6	17,045.6	2.1	0.4	7.6	1.3	-	0.3	0.1	11. Financial and insurance activities			
12. กิจกรรมอสังหาริมทรัพย์	5.0	10,222.2	-	-	0.4	-	-	1.3	0.3	12. Real estate activities			
13. กิจกรรมทางวิชาชีพ วิทยาศาสตร์ และเทคนิค	18.8	17,101.6	0.1	1.7	4.8	0.2	-	5.3	0.6	13. Professional, scientific and technical activities			
14. กิจกรรมการบริหารและการบริการสนับสนุน	45.0	12,586.9	0.5	1.8	13.9	6.8	0.1	2.2	0.8	14. Administrative and support service activities			
15. การบริหารราชการ การป้องกันประเทศ การประกันสังคม	207.1	17,239.0	0.5	1.8	72.6	2.0	0.4	19.5	0.2	15. Public administration and defence; compulsory social security			
16. การศึกษา	188.5	20,883.6	1.6	2.2	62.6	17.1	-	3.8	1.0	16. Education			
17. กิจกรรมด้านสุขภาพและงานสังคมสงเคราะห์	78.9	17,930.8	0.1	15.0	25.7	1.2	-	3.1	0.9	17. Human health and social work activities			
18. ศิลปะ ความบันเทิง และนันทนาการ	20.0	11,393.7	-	0.2	6.6	4.2	0.2	1.2	0.2	18. Arts, entertainment and recreation			
19. กิจกรรมบริการด้านอื่น ๆ	36.8	7,757.2	1.3	-	4.0	2.8	-	0.6	-	19. Other service activities			
20. กิจกรรมการจ้างงานในครัวเรือนส่วนบุคคล การผลิตสินค้าและบริการที่ขึ้นเองเพื่อใช้ในครัวเรือน	10.4	8,389.4	-	0.3	0.5	5.0	0.3	2.2	-	20. Activities of households as employers; undifferentiated goods and services-producing activities of households for own use			
21. กิจกรรมขององค์กรระหว่างประเทศ	-	-	-	-	-	-	-	-	-	21. Activities of extraterritorial organizations and bodies			
22. ไม่ทราบ	0.2	9,000.0	-	-	-	-	-	-	-	22. Unknown			

ตารางที่ 15 จำนวนลูกจ้าง จำนวนตามค่าจ้างเฉลี่ย สเปประโยชน์ที่ได้รับ อุตสาหกรรม และเพศ ภาคใต้
TABLE 15 EMPLOYEE BY AVERAGE WAGE, FRINGE BENEFIT, INDUSTRY AND SEX, SOUTHERN REGION

อุตสาหกรรม Industry	จำนวนลูกจ้าง Total Employee	ค่าจ้างเฉลี่ย Average Wage	ลูกจ้างที่ได้รับผลประโยชน์เงิน Employee Receive Fringe Benefit					ได้รับเป็นเงิน In Kind			อุตสาหกรรม Industry	
			โบนัส Bonus	ค่าจ้างเวลา Overtime	เงินปันผล Other Income	อาหาร Food	เครื่องแต่งกาย Clothes	ที่อยู่อาศัย Housing	อื่นๆ Others			
									20.3	20.3		
ชาย												MALE
1. เกษตรกรรม การป่าไม้ และการประมง	340.3	5,998.7	0.6	1.0	8.6	18.1	-	-	43.0	4.9 1. Agriculture, forestry and fishing		
2. การทำเหมืองแร่ และหินอ่อน	10.6	20,795.9	1.4	1.1	1.2	1.0	0.6	0.3	-	-2. Mining and quarrying		
3. การผลิต	126.5	11,997.2	7.1	8.0	7.6	6.6	0.3	10.6	1.9 3. Manufacturing			
4. ไฟฟ้า ก๊าซ ไอน้ำ และระบบปรับอากาศ	9.5	16,434.7	0.2	0.9	1.6	-	-	0.3	0.3 4. Electricity, gas, steam and air conditioning supply			
5. การจัดหาน้ำ การจัดการและการบำบัดน้ำเสีย ของเสีย และสิ่งปนเปื้อน	5.5	10,384.7	-	1.0	1.1	-	-	0.1	-5. Water supply; sewerage, waste management and remediation activities			
6. การก่อสร้าง	213.6	9,085.1	2.5	2.2	4.2	6.6	-	6.6	7.7 6. Construction			
7. การขนส่ง และการขายปลีก การซ่อมยานยนต์	167.4	9,968.8	3.8	3.1	20.1	13.6	-	11.7	1.6 7. Wholesale and retail trade; repair of motor vehicles and motorcycles			
8. การขนส่ง และสถานที่เก็บสินค้า	47.3	18,271.7	3.5	3.8	11.3	4.1	-	0.7	0.2 8. Transportation and storage			
9. ที่พักแรมและบริการด้านอาหาร	71.8	11,326.6	0.8	0.1	37.2	55.2	-	3.4	0.8 9. Accommodation and food service activities			
10. ซ่อมแซมยานยนต์และรถจักรยานยนต์	6.8	27,620.5	0.1	0.2	1.6	-	-	0.6	-10. Information and communication			
11. กิจกรรมทางเงินและการประกันภัย	13.6	17,272.1	1.3	0.2	2.7	0.2	-	-	-11. Financial and insurance activities			
12. กิจกรรมอสังหาริมทรัพย์	3.8	10,563.8	-	-	0.3	-	-	1.3	0.3 12. Real estate activities			
13. กิจกรรมทางวิชาชีพ วิทยาศาสตร์ และเทคนิค	9.7	15,508.3	-	1.1	2.6	0.1	-	1.8	-13. Professional, scientific and technical activities			
14. กิจกรรมการบริการและการบริการอื่น	26.8	13,003.2	0.5	1.4	11.1	4.3	-	0.8	0.8 14. Administrative and support service activities			
15. การบริหารราชการ การป้องกันประเทศ การประมง	132.6	17,537.6	0.1	1.4	55.4	2.0	0.4	15.2	0.2 15. Public administration and defence; compulsory social security			
16. การศึกษา	54.3	22,352.5	1.4	0.5	19.3	2.9	-	1.1	0.7 16. Education			
17. กิจกรรมด้านสุขภาพและงานสังคมสงเคราะห์	19.3	18,284.3	0.1	2.2	7.2	0.3	-	0.5	0.9 17. Human health and social work activities			
18. ศิลปะ ความบันเทิง และนันทนาการ	12.4	12,632.3	-	0.2	2.8	1.8	-	1.2	-18. Arts, entertainment and recreation			
19. กิจกรรมบริการอื่น ๆ	21.9	7,880.5	1.3	-	0.5	1.0	-	0.2	-19. Other service activities			
20. กิจกรรมการจ้างงานในครัวเรือนส่วนบุคคล	1.7	11,217.9	-	-	0.1	0.7	-	0.7	-20. Activities of households as employers; undifferentiated goods and services-producing activities of households for own use			
21. กิจกรรมขององค์กรระหว่างประเทศ	-	-	-	-	-	-	-	-	-21. Activities of extraterritorial organizations and bodies			
22. ไม่ทราบ	0.2	9,000.0	-	-	-	-	-	-	-22. Unknown			
หญิง												FEMALE
1. เกษตรกรรม การป่าไม้ และการประมง	985.2	11,263.7	12.2	43.4	171.1	130.3	1.8	57.0	14.6	2.8 1. Agriculture, forestry and fishing		
2. การทำเหมืองแร่ และหินอ่อน	208.2	4,089.8	0.2	-	5.8	2.0	-	19.1	0.0	-2. Mining and quarrying		
3. การผลิต	112.1	14,123.8	-	-	-	0.8	-	0.0	2.4 3. Manufacturing			
4. ไฟฟ้า ก๊าซ ไอน้ำ และระบบปรับอากาศ	3.6	8,728.9	1.9	7.8	6.0	7.0	0.1	5.6	0.6 4. Electricity, gas, steam and air conditioning supply			
5. การจัดหาน้ำ การจัดการและการบำบัดน้ำเสีย ของเสีย และสิ่งปนเปื้อน	1.4	20,018.3	-	0.6	0.8	-	-	-	-5. Water supply; sewerage, waste management and remediation activities			
6. การก่อสร้าง	22.2	10,352.7	-	-	0.6	-	-	0.1	0.9 6. Construction			
7. การขนส่ง และการขายปลีก การซ่อมยานยนต์	154.3	8,974.8	-	-	-	0.1	-	2.0	2.6 7. Wholesale and retail trade; repair of motor vehicles and motorcycles			
8. การขนส่ง และสถานที่เก็บสินค้า	10.7	9,802.6	4.5	15.0	23.0	8.7	0.5	9.6	-8. Transportation and storage			
9. ที่พักแรมและบริการด้านอาหาร	115.1	15,509.5	1.1	0.6	1.0	0.3	0.3	-	4.3 9. Accommodation and food service activities			
10. ซ่อมแซมยานยนต์และรถจักรยานยนต์	5.5	9,447.2	2.0	2.8	36.9	84.1	0.3	3.5	-10. Information and communication			
11. กิจกรรมทางเงินและการประกันภัย	5.5	23,346.2	1.0	0.2	0.3	-	-	0.0	0.1 11. Financial and insurance activities			
12. กิจกรรมอสังหาริมทรัพย์	23.0	16,912.2	0.8	0.1	4.9	1.2	-	0.3	-12. Real estate activities			
13. กิจกรรมทางวิชาชีพ วิทยาศาสตร์ และเทคนิค	1.3	9,190.6	-	-	0.1	-	-	0.1	0.6 13. Professional, scientific and technical activities			
14. กิจกรรมการบริการและการบริการอื่น	9.1	18,788.0	0.1	0.6	2.2	0.1	-	3.5	-14. Administrative and support service activities			
15. การบริหารราชการ การป้องกันประเทศ การประมง	18.3	11,976.3	-	0.4	2.9	2.5	0.1	1.4	-15. Public administration and defence; compulsory social security			
16. การศึกษา	74.6	16,708.0	0.4	0.4	17.2	-	-	4.3	0.3 16. Education			
17. กิจกรรมด้านสุขภาพและงานสังคมสงเคราะห์	134.2	20,289.2	0.2	1.7	43.3	14.1	-	2.8	-17. Human health and social work activities			
18. ศิลปะ ความบันเทิง และนันทนาการ	59.5	17,816.0	-	12.8	18.5	0.9	-	2.6	0.2 18. Arts, entertainment and recreation			
19. กิจกรรมบริการอื่น ๆ	7.6	9,384.0	-	-	3.5	2.5	0.2	0.4	-19. Other service activities			
20. กิจกรรมการจ้างงานในครัวเรือนส่วนบุคคล	14.9	7,576.1	-	-	3.5	1.9	-	0.4	-20. Activities of households as employers; undifferentiated goods and services-producing activities of households for own use			
21. กิจกรรมขององค์กรระหว่างประเทศ	8.6	7,823.0	-	0.3	0.5	4.3	0.3	1.5	-21. Activities of extraterritorial organizations and bodies			
22. ไม่ทราบ	-	-	-	-	-	-	-	-	-22. Unknown			

ตารางที่ 15 จำนวนลูกจ้าง จำแนกตามค่าจ้างเฉลี่ย แยกประเภทย่อยที่ได้รับ อุตสาหกรรม พืช และเขตการปกครอง ภาคใต้ (ต่อ)

TABLE 15 EMPLOYEE BY AVERAGE WAGE, FRINGE BENEFIT, INDUSTRY, SEX AND AREA, SOUTHERN REGION (Contd.)

อุตสาหกรรม Industry	จำนวนลูกจ้าง Total Employee	ค่าจ้างเฉลี่ย Average Wage	ได้รับเป็นเงิน In Cash				ได้รับเป็นสิ่งของ In Kind				INDUSTRY
			โบนัส Bonus	ค่าล่วงเวลา Overtime	เงินอื่นๆ Other Income	อาหาร Food	เครื่องแต่งกาย Clothes	ที่อยู่อาศัย Housing	อื่นๆ Others		
										124.7	
ยอดรวม	860.2	13,925.1	24.2	37.7	192.5	124.7	1.9	63.7	12.3	TOTAL	
ชาย	479.7	14,163.5	16.0	17.3	104.7	63.7	0.6	41.7	7.2	MALE	
1.เกษตรกรรม การป้อน และกรมประมง	53.6	6,977.5	0.6	0.8	3.2	9.8	-	6.4	1.1	1.1. Agriculture, forestry and fishing	
2.การทำเหมืองแร่ และเหมืองหิน	3.8	26,929.0	1.1	0.5	0.2	0.1	0.6	0.0	-	2. Mining and quarrying	
3. การผลิต	52.1	14,708.5	5.6	2.6	4.0	4.9	-	3.3	1.2	3. Manufacturing	
4. ไฟฟ้า ก๊าซ ไอน้ำและระบบปรับอากาศ	4.7	22,225.4	0.2	0.6	1.6	-	-	0.3	0.3	4. Electricity, gas, steam and air conditioning supply	
5. การจัดการน้ำ การจัดการและกำจัดน้ำเสียของเสีย และสิ่งปฏิกูล	1.4	13,700.5	-	-	1.0	-	-	0.1	-	5. Water supply; sewerage, waste management and remediation activities	
6. การก่อสร้าง	75.0	9,819.3	2.5	2.0	3.3	3.5	-	4.8	1.7	6. Construction	
7. การขนส่ง และการขายน้ำมัน การซ่อมยานยนต์	81.7	11,068.2	2.3	3.1	11.8	4.3	-	7.1	1.2	7. Wholesale and retail trade; repair of motor vehicles and motorcycles	
8. การขนส่ง และสถานที่เก็บสินค้า	24.1	23,125.9	1.2	2.1	5.1	1.8	-	0.7	-	8. Transportation and storage	
9. ที่พักแรมและบริการด้านอาหาร	44.6	11,730.5	0.1	0.2	22.0	33.7	-	3.0	0.2	9. Accommodation and food service activities	
10. ข้อมูลข่าวสารและการสื่อสาร	4.1	35,175.0	0.1	0.2	1.6	-	-	0.0	-	10. Information and communication	
11. กิจกรรมทางการเงินและการประกันภัย	7.8	15,619.9	1.3	0.2	2.3	0.2	-	-	-	11. Financial and insurance activities	
12. กิจกรรมเอสเอ็มอี/วิสาหกิจ	3.2	10,419.3	-	-	0.3	-	-	1.3	0.3	12. Real estate activities	
13. กิจกรรมทฤษฎีวิทยาศาสตร์ และเทคนิค	5.1	15,401.1	-	1.1	1.6	0.1	-	1.1	-	13. Professional, scientific and technical activities	
14. กิจกรรมการบริหารและการบริการสนับสนุน	17.7	15,477.6	0.5	1.0	8.3	2.8	-	0.3	0.8	14. Administrative and support service activities	
15. การบริหารราชการ การป้องกันประเทศ การประมง	60.7	20,584.9	0.1	0.8	27.0	-	-	10.9	0.2	15. Public administration and defence; compulsory social security	
16. การศึกษา	18.4	24,334.5	-	0.5	7.6	1.0	-	0.6	0.3	16. Education	
17. กิจกรรมด้านสุขภาพและงานสังคมสงเคราะห์	9.4	23,911.7	0.1	1.5	3.9	0.1	-	0.5	-	17. Human health and social work activities	
18. ศิลปะ ความบันเทิง และนันทนาการ	3.5	14,605.1	-	-	-	0.3	-	0.5	-	18. Arts, entertainment and recreation	
19. กิจกรรมบริการด้านอื่น ๆ	7.4	8,452.2	0.5	-	-	0.7	-	-	-	19. Other service activities	
20. กิจกรรมการจ้างงานในครัวเรือนส่วนบุคคล การผลิตสินค้าและบริการที่ขึ้นเองเพื่อใช้ในครัวเรือน	1.1	13,541.2	-	-	0.1	0.5	-	0.7	-	20. Activities of households as employers; undifferentiated goods and services-producing activities of households for own use	
21. กิจกรรมขององค์กรระหว่างประเทศ	-	-	-	-	-	-	-	-	-	21. Activities of extraterritorial organizations and bodies	
22. ไม่ทราบ	0.2	9,000.0	-	-	-	-	-	-	-	22. Unknown	

ตารางที่ 15 จำนวนลูกจ้าง จำแนกตามค่าจ้างเฉลี่ย แยกประเภทย่อยๆ ที่ได้รับ อุตสาหกรรม พืช และเขตการปกครอง ภาคใต้ (ต่อ)

TABLE 15 EMPLOYEE BY AVERAGE WAGE, FRINGE BENEFIT, INDUSTRY, SEX AND AREA, SOUTHERN REGION (Contd.)

หน่วยเป็นพัน : in Thousands

อุตสาหกรรม Industry	จำนวนลูกจ้าง Total Employee	ลูกจ้างที่ได้รับผลประโยชน์อื่นๆ Employee Receive Fringe Benefit										INDUSTRY
		ได้รับเป็นเงิน In Cash					ได้รับเป็นสิ่งของ In Kind					
		ค่าจ้างเฉลี่ย Average Wage	โบนัส Bonus	ค่าล่วงเวลา Overtime	เงินอื่นๆ Other Income	อาหาร Food	เครื่องแต่งกาย Clothes	ที่อยู่อาศัย Housing	อื่นๆ Others			
หญิง	380.5	13,624.6	8.2	20.4	87.8	61.0	1.3	22.0	5.1	FEMALE		
1. เกษตรกรรม การปศุสัตว์ และการประมง	27.0	4,425.4	-	-	2.3	0.3	-	2.6	0.1	0.1 1. Agriculture, forestry and fishing		
2. การทำเหมืองแร่ และเหมืองหิน	0.3	12,000.0	-	-	-	-	-	0.0	-	- 2. Mining and quarrying		
3. การผลิต	35.0	10,018.8	1.6	3.6	4.4	3.3	0.1	1.4	1.1	1.1 3. Manufacturing		
4. ไฟฟ้า ก๊าซ ไอน้ำ และระบบปรับอากาศ	1.6	30,679.3	-	0.0	0.2	-	-	-	-	0.3 4. Electricity, gas, steam and air conditioning supply		
5. การจัดการและการบำบัดน้ำเสีย ของเสีย และสิ่งปฏิกูล	0.6	10,999.6	-	-	0.3	-	-	0.1	-	- 5. Water supply; sewerage, waste management and remediation activities		
6. การก่อสร้าง	11.7	9,973.6	-	-	-	0.1	-	1.1	-	- 6. Construction		
7. การขายส่ง และการขายปลีก การซ่อมยานยนต์	72.1	10,675.3	3.4	4.0	14.5	4.7	0.5	2.4	0.8	0.8 7. Wholesale and retail trade; repair of motor vehicles and motorcycles		
8. การขนส่ง และสถานที่เก็บสินค้า	7.0	16,737.3	0.7	-	0.9	0.3	0.3	-	-	- 8. Transportation and storage		
9. ที่พักแรมและบริการด้านอาหาร	57.6	10,182.5	1.4	2.1	19.3	41.5	0.1	3.1	2.4	2.4 9. Accommodation and food service activities		
10. ข้อมูลข่าวสารและการสื่อสาร	4.2	26,658.4	0.2	0.2	0.3	-	-	0.0	-	- 10. Information and communication		
11. กิจกรรมทางการเงินและการประกันภัย	14.8	18,071.7	0.4	0.1	3.1	1.2	-	0.1	0.1	0.1 11. Financial and insurance activities		
12. กิจกรรมอสังหาริมทรัพย์	1.1	7,969.5	-	-	-	-	-	0.1	-	- 12. Real estate activities		
13. กิจกรรมทางวิชาชีพ วิทยาศาสตร์ และเทคนิค	4.8	15,753.7	0.1	0.6	0.8	0.1	-	1.0	-	- 13. Professional, scientific and technical activities		
14. กิจกรรมการบริหารและการบริการสนับสนุน	11.0	12,858.7	-	0.4	0.7	1.5	0.1	1.4	-	- 14. Administrative and support service activities		
15. การบริหารราชการ การป้องกันประเทศ การประกันสังคม	37.5	18,176.5	0.1	0.3	10.2	-	-	4.2	-	- 15. Public administration and defence; compulsory social security		
16. การศึกษา	50.9	22,322.4	0.2	1.5	16.7	2.5	-	1.7	0.3	0.3 16. Education		
17. กิจกรรมด้านสุขภาพและงานสังคมสงเคราะห์	25.4	19,353.9	-	7.3	9.3	0.6	-	1.2	-	- 17. Human health and social work activities		
18. ศิลปะ ความบันเทิง และนันทนาการ	3.9	9,078.6	-	-	1.2	1.7	-	-	-	- 18. Arts, entertainment and recreation		
19. กิจกรรมบริการด้านอื่น ๆ	8.0	8,155.3	-	-	3.0	0.7	-	-	-	- 19. Other service activities		
20. กิจกรรมการจ้างงานในครัวเรือนส่วนบุคคล การผลิตสินค้าและบริการที่ซื้อเพื่อใช้ในครัวเรือน	6.0	8,191.0	-	0.3	0.5	2.6	0.3	1.5	-	- 20. Activities of households as employers of undifferentiated goods and services-producing activities of households for own use		
21. กิจกรรมขององค์กรระหว่างประเทศ	-	-	-	-	-	-	-	-	-	- 21. Activities of extraterritorial organizations and bodies		
22. ไม่ทราบ	-	-	-	-	-	-	-	-	-	- 22. Unknown		

ตารางที่ 15 จำนวนลูกจ้าง จำนวนตามค่าจ้างเฉลี่ย ผลประโยชน์อื่นๆ ที่ได้รับ อุตสาหกรรม เขต และเขตการปกครอง ภาคใต้ (ต่อ)
TABLE 15 EMPLOYEE BY AVERAGE WAGE, FRINGE BENEFIT, INDUSTRY, SEX AND AREA, SOUTHERN REGION (Contd.)

อุตสาหกรรม Industry	จำนวนลูกจ้าง Total Employee	ลูกจ้างที่ได้รับผลประโยชน์อื่นๆ Employee Receive Fringe Benefit										INDUSTRY
		ได้รับเป็นเงิน In Cash					ได้รับเป็นสิ่งของ In Kind					
		Average Wage	Bonus	ค่าล่วงเวลา Overtime	เงินอื่นๆ Other Income	อาหาร Food	เสื้อผ้าเครื่องแต่งกาย Clothes	ที่อยู่อาศัย Housing	อื่นๆ Others			
หญิง	604.7	9,777.9	4.1	23.0	83.4	69.3	0.5	35.0	9.5	FEMALE		
1.เกษตรกรรม การป่าไม้ และการประมง	181.1	4,039.8	0.2	-	3.5	1.7	-	16.5	2.6	1. Agriculture, forestry and fishing		
2.การขุดเหมืองแร่ และเหมืองหิน	0.8	15,000.0	-	-	-	0.8	-	-	-	- 2. Mining and quarrying		
3. การผลิต	77.1	8,144.5	0.4	4.2	1.6	3.7	-	4.2	1.3	3. Manufacturing		
4. ไฟฟ้า ก๊าซ ไอน้ำ และระบบปรับอากาศ	2.1	11,910.4	-	0.6	0.6	-	-	-	0.3	4. Electricity, gas, steam and air conditioning supply		
5. การจัดการน้ำ การจัดการและการบำบัดน้ำเสีย ของเสีย และสิ่งปฏิกูล	0.7	9,778.5	-	-	0.3	-	-	-	-	- 5. Water supply; sewerage, waste management and remediation activities		
6. การก่อสร้าง	10.5	7,860.5	-	-	-	-	-	0.9	0.9	6. Construction		
7. การขายส่ง และการซบดึก การซ่อมยานยนต์	82.3	9,038.6	1.1	11.0	8.5	3.9	-	7.2	1.7	7. Wholesale and retail trade; repair of motor vehicles and motorcycles		
8. การขนส่ง และสถานที่เก็บสินค้า	3.7	13,200.0	0.4	0.6	0.2	-	-	-	-	- 8. Transportation and storage		
9. ที่พักแรมและบริการด้านอาหาร	57.4	8,709.6	0.6	0.7	17.6	42.6	0.3	0.4	1.9	9. Accommodation and food service activities		
10. ข้อมูลข่าวสารและการสื่อสาร	1.2	11,895.9	0.8	-	-	-	-	-	-	- 10. Information and communication		
11.กิจกรรมทางการเงินและการประกันภัย	8.3	14,832.8	0.4	-	1.8	-	-	0.3	-	- 11. Financial and insurance activities		
12. กิจกรรมอสังหาริมทรัพย์	0.2	16,361.9	-	-	0.1	-	-	-	-	- 12. Real estate activities		
13. กิจกรรมทางวิชาชีพ วิทยาศาสตร์ และเทคนิค	4.3	22,201.9	-	-	1.5	-	-	2.5	0.6	13. Professional, scientific and technical activities		
14. กิจกรรมการบริหารและการบริการสนับสนุน	7.2	10,629.0	-	-	2.2	1.1	-	-	-	- 14. Administrative and support service activities		
15. การบริหารราชการ การป้องกันประเทศ การประมงสัตว์	37.1	15,225.0	0.3	0.2	7.0	-	-	0.1	-	- 15. Public administration and defence; compulsory social security		
16. การศึกษา	83.3	19,045.9	-	0.2	26.5	11.6	-	1.0	-	- 16. Education		
17. กิจกรรมด้านสุขภาพและงานสังคมสงเคราะห์	34.1	16,670.6	-	5.6	9.1	0.3	-	1.4	-	- 17. Human health and social work activities		
18. ศิลปะ ความบันเทิง และนันทนาการ	3.8	9,699.9	-	-	2.7	0.8	0.2	-	0.2	18. Arts, entertainment and recreation		
19. กิจกรรมบริการด้านอื่นๆ	6.9	6,904.2	-	-	0.4	1.2	-	0.4	-	- 19. Other service activities		
20. กิจกรรมการจ้างงานในครัวเรือนส่วนบุคคล การผลิตสินค้าและบริการที่ตัวเองทำใช้ในครัวเรือน	2.6	6,969.2	-	-	-	1.7	-	-	-	- 20. Activities of households as employers; undifferentiated goods and services-producing activities of households for own use		
21. กิจกรรมขององค์กรระหว่างประเทศ	-	-	-	-	-	-	-	-	-	- 21. Activities of extraterritorial organizations and bodies		
22. ไม่ทราบ	-	-	-	-	-	-	-	-	-	- 22. Unknown		

ตารางที่ 16 จำนวนลูกจ้างเอกชน จำแนกตามค่าจ้างเฉลี่ย สหประโยชน์ที่ได้รับ อุตสาหกรรม และเพศ ภาคใต้
TABLE 16 PRIVATE EMPLOYEE BY AVERAGE WAGE, FRINGE BENEFIT, INDUSTRY AND SEX , SOUTHERN REGION

อุตสาหกรรม Industry	จำนวนลูกจ้าง เอกชน Total Private Employee	ค่าจ้างเฉลี่ย Average Wage					ค่าจ้างรวม Total Wage					ค่าจ้างเฉลี่ย Average Wage					INDUSTRY	
		ได้รับเงิน In Cash		ได้รับเงิน In Kind		ได้รับเงิน In Cash		ได้รับเงิน In Kind		ได้รับเงิน In Cash		ได้รับเงิน In Kind		ค่าจ้างเฉลี่ย Average Wage	ค่าจ้างรวม Total Wage	ค่าจ้างเฉลี่ย Average Wage		ค่าจ้างรวม Total Wage
		โบนัส Bonus	ค่าล่วงเวลา Overtime	เงินอื่นๆ Other Income	ค่าจ้าง Food	เสื้อผ้า Clothes	ที่อยู่อาศัย Housing	อื่นๆ Others										
ชาย	1,068.4	9,256.4	22.9	22.6	107.5	113.0	0.9	79.8	18.7						MALE			
1.เกษตรกรรม การป่าไม้ และการประมง	337.7	5,397.7	0.6	1.0	8.6	18.1	-	43.0	4.9	1. Agriculture, forestry and fishing					4.9			
2.การทำเหมืองแร่ และเหมืองหิน	10.6	20,795.9	1.4	1.1	1.2	1.0	0.6	0.3	-	- 2. Mining and quarrying					-			
3. การผลิต	125.8	11,951.8	7.1	7.7	7.6	6.6	0.3	10.6	1.9	3. Manufacturing					1.9			
4. ไฟฟ้า ก๊าซ ไอน้ำ และระบบปรับอากาศ	0.7	12,949.6	0.1	0.2	0.1	-	-	0.2	-	- 4. Electricity, gas, steam and air conditioning supply					-			
5. การจัดหา น้ำ การจัดการและกรบบำบัดน้ำเสีย ของเสีย และสิ่งปฏิกูล	1.5	7,849.2	-	-	0.9	-	-	-	-	- 5. Water supply; sewerage, waste management and remediation activities					-			
6. การก่อสร้าง	213.6	9,084.7	2.5	2.2	4.2	6.6	-	6.6	7.7	6. Construction					7.7			
7. การขนส่ง และการขนส่ง การซ่อมยานยนต์	167.4	9,968.8	3.8	3.1	20.1	13.6	-	11.7	1.6	7. Wholesale and retail trade; repair of motor vehicles and motorcycles					1.6			
8. การขนส่ง และสถานที่เก็บสินค้า	41.6	16,919.8	3.3	3.1	8.9	3.7	-	0.0	-	- 8. Transportation and storage					-			
9. ที่พักแรมและบริการด้านอาหาร	71.4	11,345.3	0.1	0.8	37.0	55.0	-	3.4	0.8	9. Accommodation and food service activities					0.8			
10. ข้อมูลข่าวสารและการสื่อสาร	5.0	24,270.2	0.1	-	0.4	-	-	0.6	-	- 10. Information and communication					-			
11. กิจกรรมทางการเงินและการประกันภัย	11.1	14,449.0	1.0	0.2	2.4	0.2	-	-	-	- 11. Financial and insurance activities					-			
12. กิจกรรมอสังหาริมทรัพย์	3.8	10,563.8	-	-	0.3	-	-	1.3	-	0.3 12. Real estate activities					0.3			
13. กิจกรรมทวิสาขาวิชา วิทยาศาสตร์ และเทคนิค	5.9	13,197.7	-	1.1	0.9	0.1	-	-	-	- 13. Professional, scientific and technical activities					-			
14. กิจกรรมการบริหารและการบริการสนับสนุน	26.7	12,997.1	0.5	1.4	11.1	4.3	-	0.8	0.8	14. Administrative and support service activities					0.8			
15. การบริหารราชการ การป้องกันประเทศ การประกันสังคม	-	-	-	-	-	-	-	-	-	- 15. Public administration and defence; compulsory social security					-			
16. การศึกษา	11.9	11,600.0	1.4	0.1	0.4	0.3	-	0.0	0.7	16. Education					0.7			
17. กิจกรรมด้านสุขภาพและงานสังคมสงเคราะห์	1.6	9,384.0	-	0.4	0.6	0.1	-	-	-	- 17. Human health and social work activities					-			
18. ศิลปะ ความบันเทิง และนันทนาการ	9.5	11,621.8	-	0.2	2.3	1.8	-	0.5	-	- 18. Arts, entertainment and recreation					-			
19. กิจกรรมบริการด้านอื่น ๆ	20.8	8,146.3	1.3	-	0.5	1.0	-	0.2	-	- 19. Other service activities					-			
20. กิจกรรมการจ้างงานในครัวเรือนส่วนบุคคล การผลิตสินค้าและบริการที่ตนเองซื้อใช้ในครัวเรือน	1.7	11,217.9	-	-	0.1	0.7	-	0.7	-	- 20. Activities of households as employers; undifferentiated goods and services-producing activities of households for own use					-			
21. กิจกรรมขององค์กรระหว่างประเทศ	-	-	-	-	-	-	-	-	-	- 21. Activities of extraterritorial organizations and bodies					-			
22. ไม่ทราบ	0.2	9,000.0	-	-	-	-	-	-	-	- 22. Unknown					-			
หญิง	734.4	8,249.4	11.4	28.5	89.2	120.4	1.8	43.4	13.4						FEMALE			
1.เกษตรกรรม การป่าไม้ และการประมง	206.0	4,086.1	0.2	-	5.8	2.0	-	19.1	2.8	1. Agriculture, forestry and fishing					2.8			
2.การทำเหมืองแร่ และเหมืองหิน	1.1	14,123.8	-	-	-	0.8	-	0.0	-	- 2. Mining and quarrying					-			
3. การผลิต	112.1	8,728.9	1.9	7.8	6.0	7.0	0.1	5.6	2.4	3. Manufacturing					2.4			
4. ไฟฟ้า ก๊าซ ไอน้ำ และระบบปรับอากาศ	-	-	-	-	-	-	-	-	-	- 4. Electricity, gas, steam and air conditioning supply					-			
5. การจัดหา น้ำ การจัดการและกรบบำบัดน้ำเสีย ของเสีย และสิ่งปฏิกูล	-	-	-	-	-	-	-	-	-	- 5. Water supply; sewerage, waste management and remediation activities					-			
6. การก่อสร้าง	21.7	8,740.3	-	-	-	0.1	-	2.0	0.9	6. Construction					0.9			
7. การขนส่ง และการขนส่ง การซ่อมยานยนต์	154.2	9,804.1	4.5	15.0	23.0	8.7	0.5	9.6	2.6	7. Wholesale and retail trade; repair of motor vehicles and motorcycles					2.6			
8. การขนส่ง และสถานที่เก็บสินค้า	9.1	16,073.3	1.1	0.5	1.0	0.3	-	-	-	- 8. Transportation and storage					-			
9. ที่พักแรมและบริการด้านอาหาร	113.3	9,484.7	2.0	2.8	36.9	83.3	0.3	3.5	4.3	9. Accommodation and food service activities					4.3			
10. ข้อมูลข่าวสารและการสื่อสาร	3.9	18,013.6	0.8	-	0.3	-	-	-	-	- 10. Information and communication					-			
11. กิจกรรมทางการเงินและการประกันภัย	16.5	15,599.0	0.8	0.1	3.0	1.2	-	0.1	0.1	11. Financial and insurance activities					0.1			
12. กิจกรรมอสังหาริมทรัพย์	1.3	9,190.6	-	-	0.1	-	-	0.1	-	- 12. Real estate activities					-			
13. กิจกรรมทวิสาขาวิชา วิทยาศาสตร์ และเทคนิค	3.1	11,984.1	0.1	0.0	0.3	0.1	-	0.1	-	- 13. Professional, scientific and technical activities					-			
14. กิจกรรมการบริหารและการบริการสนับสนุน	17.4	11,825.4	-	0.4	2.9	2.5	0.1	1.3	1.4	14. Administrative and support service activities					1.4			
15. การบริหารราชการ การป้องกันประเทศ การประกันสังคม	-	-	-	-	-	-	-	-	-	- 15. Public administration and defence; compulsory social security					-			
16. การศึกษา	32.8	10,151.0	-	-	2.0	5.7	-	0.1	0.3	16. Education					0.3			
17. กิจกรรมด้านสุขภาพและงานสังคมสงเคราะห์	12.3	11,830.9	-	1.6	0.9	0.3	-	0.0	-	- 17. Human health and social work activities					-			
18. ศิลปะ ความบันเทิง และนันทนาการ	6.2	9,667.4	-	-	3.1	2.3	0.2	-	-	0.2 18. Arts, entertainment and recreation					0.2			
19. กิจกรรมบริการด้านอื่น ๆ	14.8	7,592.3	-	-	3.5	1.9	-	0.4	-	- 19. Other service activities					-			
20. กิจกรรมการจ้างงานในครัวเรือนส่วนบุคคล การผลิตสินค้าและบริการที่ตนเองซื้อใช้ในครัวเรือน	8.6	7,823.0	-	0.3	0.5	4.3	0.3	1.5	-	- 20. Activities of households as employers; undifferentiated goods and services-producing activities of households for own use					-			
21. กิจกรรมขององค์กรระหว่างประเทศ	-	-	-	-	-	-	-	-	-	- 21. Activities of extraterritorial organizations and bodies					-			
22. ไม่ทราบ	-	-	-	-	-	-	-	-	-	- 22. Unknown					-			

ตารางที่ 16 จำนวนลูกจ้างเอกชน จำแนกตามค่าจ้างเฉลี่ย ผลประโยชน์ที่ได้รับ อุตสาหกรรม เพศ และเขตการปกครอง ภาคใต้ (ต่อ)
TABLE 16 PRIVATE EMPLOYEE BY AVERAGE WAGE, FRINGE BENEFIT, INDUSTRY, SEX AND AREA, SOUTHERN REGION (Contd.)

อุตสาหกรรม	ในเขตเทศบาล MUNICIPAL AREA										INDUSTRY	
	จำนวนลูกจ้าง		ค่าจ้างเฉลี่ย		ได้รับเป็นเงิน In Cash		ได้รับเป็นสิ่งของ In Kind		ได้รับเป็นเงิน In Kind			TOTAL
	เอกชน	Total Private Employee	Average Wage	ค่าจ้างเฉลี่ย	โบนัส	ค่าล่วงเวลา	เงินอื่นๆ	อาหาร	เครื่องแต่งกาย	ที่อยู่อาศัย		
Employee				Bonus	Overtime	Other Income	Food	Clothes	Housing	Others		
ยอดรวม	655.1		11,357.7		23.0	25.2	111.6	123.0	1.9	41.0	11.5	
ชาย	381.3		11,955.9		15.4	13.9	61.5	62.8	0.6	27.2	6.8	MALE
1.เกษตรกรรม การป่าไม้ และการประมง	53.3		6,939.6		0.6	0.8	3.2	9.8	-	6.4		1.1 1. Agriculture, forestry and fishing
2.การทำเหมืองแร่ และเหมืองหิน	3.8		26,929.0		1.1	0.5	0.2	0.1	0.6	0.0		- 2. Mining and quarrying
3. การผลิต	51.4		14,637.4		5.6	2.4	4.0	4.9	-	3.3		1.2 3. Manufacturing
4. ไฟฟ้า ก๊าซ ไอน้ำ และระบบปรับอากาศ	0.5		12,927.1		0.1	0.2	0.1	-	-	0.2		- 4. Electricity, gas, steam and air conditioning supply
5. การจัดหา การจัดการและการบำบัดน้ำเสีย	0.9		12,000.0		-	-	0.9	-	-	-		- 5. Water supply, sewerage, waste management and remediation activities
6. การก่อสร้าง	74.9		9,818.7		2.5	2.0	3.3	3.5	-	4.8		1.7 6. Construction
7. การขายส่ง และการขายปลีก การซ่อมยานยนต์	81.7		11,068.2		2.3	3.1	11.8	4.3	-	7.1		1.2 7. Wholesale and retail trade; repair of motor vehicles and motorcycles
8. การขนส่ง และสถานที่เก็บสินค้า	20.8		20,903.6		1.2	1.9	3.9	1.6	-	0.0		- 8. Transportation and storage
9. ที่พักแรมและบริการด้านอาหาร	44.6		11,730.5		0.1	0.2	22.0	33.7	-	3.0		0.2 9. Accommodation and food service activities
10. ข้อมูลข่าวสารและการสื่อสาร	2.6		32,184.1		0.1	-	0.4	-	-	-		- 10. Information and communication
11. กิจกรรมทางการเงินและการประกันภัย	7.0		15,132.8		1.0	0.2	2.2	0.2	-	-		- 11. Financial and insurance activities
12. กิจกรรมอสังหาริมทรัพย์	3.2		10,419.3		-	-	0.3	-	-	1.3		0.3 12. Real estate activities
13. กิจกรรมทางวิชาชีพ วิทยาศาสตร์ และเทคนิค	3.2		15,466.4		-	1.1	0.6	0.1	-	-		- 13. Professional, scientific and technical activities
14. กิจกรรมการบริหารและการบริการสนับสนุน	17.6		15,485.4		0.5	1.0	8.3	2.8	-	0.3		0.8 14. Administrative and support service activities
15. การบริหารราชการ การป้องกันประเทศ	-		-		-	-	-	-	-	-		- 15. Public administration and defence; compulsory social security
การประกันสังคม												
16. การศึกษา	3.9		13,021.3		-	0.1	0.3	0.3	-	0.0		0.3 16. Education
17. กิจกรรมด้านสุขภาพและงานสังคมสงเคราะห์	0.5		7,738.4		-	0.4	0.1	0.1	-	-		- 17. Human health and social work activities
18. ศิลปะ ความบันเทิง และนันทนาการ	2.8		14,953.5		-	-	-	0.3	-	-		- 18. Arts, entertainment and recreation
19. กิจกรรมบริการอื่น ๆ	7.4		8,495.3		0.5	-	-	0.7	-	-		- 19. Other service activities
20. กิจกรรมการจ้างงานในครัวเรือนส่วนบุคคล	1.1		13,541.2		-	-	0.1	0.5	-	0.7		- 20. Activities of households as employers; undifferentiated goods and services-producing activities of households for own use
การผลิตสินค้าและบริการที่ซื้อเองเพื่อใช้ในครัวเรือน												
21. กิจกรรมขององค์กรระหว่างประเทศ	-		-		-	-	-	-	-	-		- 21. Activities of extraterritorial organizations and bodies
22. ไม่ทราบ	0.2		9,000.0		-	-	-	-	-	-		- 22. Unknown

หน่วยเป็นพัน : In Thousands

ตารางที่ 16 จำนวนลูกจ้างเอกชน จำนวนตามค่าจ้างเฉลี่ย ผลประโยชน์ที่ได้รับ อุตสาหกรรม เขต และเขตการปกครอง ภาคใต้ (ต่อ)
TABLE 16 PRIVATE EMPLOYEE BY AVERAGE WAGE, FRINGE BENEFIT, INDUSTRY, SEX AND AREA, SOUTHERN REGION (Contd.)

อุตสาหกรรม	จำนวนลูกจ้าง เอกชน Total Private Employee	ในเขตเทศบาล MUNICIPAL AREA										INDUSTRY						
		ลูกจ้างเอกชนที่ได้รับผลประโยชน์อื่น ๆ Private Employee Receive Fringe Benefit					ได้รับเป็นเงิน In Cash											
		ค่าจ้างเฉลี่ย Average Wage	โบนัส Bonus	ค่าล่วงเวลา Overtime	เงินอื่น ๆ Other Income	อาหาร Food	เครื่องแต่งกาย Clothes	ที่อยู่อาศัย Housing	อื่นๆ Others	ค่าจ้างเฉลี่ย Average Wage	โบนัส Bonus		ค่าล่วงเวลา Overtime	เงินอื่น ๆ Other Income	อาหาร Food	เครื่องแต่งกาย Clothes	ที่อยู่อาศัย Housing	อื่นๆ Others
หญิง	273.8	10,524.4	7.6	11.3	50.1	60.2	1.3	13.8	4.8									FEMALE
1. เกษตรกรรม การป่าไม้ และการประมง	26.9	4,427.8	-	-	2.3	0.3	-	2.6										0.1 1. Agriculture, forestry and fishing
2. การทำเหมืองแร่ และเหมืองหิน	0.3	12,000.0	-	-	-	-	-	0.0										- 2. Mining and quarrying
3. การผลิต	35.0	10,018.8	1.6	3.6	4.4	3.3	0.1	1.4										1.1 3. Manufacturing
4. ไฟฟ้า ก๊าซ ไอน้ำ และระบบปรับอากาศ	-	-	-	-	-	-	-	-	-	-	-	-	-	-	-	-	-	- 4. Electricity, gas, steam and air conditioning supply
5. การจัดหา น้ำ การจัดการ และการบำบัดน้ำเสีย ของเสีย และสิ่งไม่บริสุทธิ์	-	-	-	-	-	-	-	-	-	-	-	-	-	-	-	-	-	- 5. Water supply, sewerage, waste management and remediation activities
6. การก่อสร้าง	11.3	9,558.6	-	-	-	0.1	-	1.1										- 6. Construction
7. การขนส่ง และการขายปลีก การซ่อมยานยนต์	71.9	10,680.2	3.4	4.0	14.5	4.7	0.5	2.4										0.8 7. Wholesale and retail trade; repair of motor vehicles and motorcycles
8. การขนส่ง และสถานที่เก็บสินค้า	6.5	17,318.8	0.7	-	0.9	0.3	0.3	-										- 8. Transportation and storage
9. ที่พักแรมและบริการด้านอาหาร	57.6	10,182.5	1.4	2.1	19.3	41.5	0.1	3.1										2.4 9. Accommodation and food service activities
10. ข้อมูลข่าวสารและการสื่อสาร	2.7	20,810.4	-	-	0.3	-	-	-										- 10. Information and communication
11. กิจกรรมทางการเงินและการประกันภัย	11.1	18,190.1	0.4	0.1	1.9	1.2	-	0.1										0.1 11. Financial and insurance activities
12. กิจกรรมอสังหาริมทรัพย์	1.1	7,969.5	-	-	-	-	-	0.1										- 12. Real estate activities
13. กิจกรรมทางวิชาชีพ วิทยาศาสตร์ และเทคนิค	2.5	13,286.4	0.1	0.0	0.1	0.1	-	0.1										- 13. Professional, scientific and technical activities
14. กิจกรรมการบริการและการบริการสนับสนุน	10.9	12,857.6	-	0.4	0.7	1.5	0.1	1.3										- 14. Administrative and support service activities
15. การบริหารราชการ การป้องกันประเทศ การประกันสังคม	-	-	-	-	-	-	-	-	-	-	-	-	-	-	-	-	-	- 15. Public administration and defence; compulsory social security
16. การศึกษา	11.1	13,245.8	-	-	1.0	1.9	-	0.1										0.3 16. Education
17. กิจกรรมด้านสุขภาพและงานสังคมสงเคราะห์	7.6	13,211.0	-	0.7	0.5	0.3	-	0.0										- 17. Human health and social work activities
18. ศิลปะ ความบันเทิง และนันทนาการ	3.4	9,286.0	-	-	0.7	1.7	-	-										- 18. Arts, entertainment and recreation
19. กิจกรรมบริการด้านอื่น ๆ	7.9	8,194.1	-	-	3.0	0.7	-	-										- 19. Other service activities
20. กิจกรรมการจ้างงานในครัวเรือนส่วนบุคคล การผลิตสินค้าและบริการที่จ้างเพื่อใช้ในครัวเรือน	6.0	8,191.0	-	0.3	0.5	2.6	0.3	1.5										- 20. Activities of households as employers, undifferentiated goods and services-producing activities of households for own use
21. กิจกรรมขององค์กรระหว่างประเทศ	-	-	-	-	-	-	-	-	-	-	-	-	-	-	-	-	-	- 21. Activities of extraterritorial organizations and bodies
22. ไม่ทราบ	-	-	-	-	-	-	-	-	-	-	-	-	-	-	-	-	-	- 22. Unknown

ตารางที่ 16 จำนวนลูกจ้างเอกชน จำนวนตามค่าจ้างเฉลี่ย ผลประโยชน์ที่ได้รับ อุตสาหกรรม เขต และเขตภาคโครง ภาคใต้ (ต่อ)
TABLE 16 PRIVATE EMPLOYEE BY AVERAGE WAGE, FRINGE BENEFIT, INDUSTRY, SEX AND AREA, SOUTHERN REGION (Contd.)

อุตสาหกรรม Industry	จำนวนลูกจ้าง Employee		ลูกจ้างเอกชนที่ได้รับผลประโยชน์อื่น ๆ Private Employee Receive Fringe Benefit										INDUSTRY	
	ค่าจ้างเฉลี่ย Average Wage	Total Private Employee	ได้รับเป็นเงิน In Cash					ได้รับเป็นสิ่งของ In Kind						TOTAL
			โบนัส Bonus	ค่าล่วงเวลา Overtime	เงินอื่นๆ Other Income	อาหาร Food	เสื้อผ้า Clothes	ที่อยู่อาศัย Housing	อื่นๆ Others	MALE				
ยอดรวม ชาย	7,412.6	1,147.7	11.3	25.9	85.1	110.4	0.7	82.2	20.5					
1. เกษตรกรรม การป่าไม้ และการประมง	7,758.1	687.1	7.5	8.7	46.0	50.2	0.3	52.6	11.9					
2. การทำเหมืองแร่ และเหมืองหิน	5,108.7	284.4	-	0.2	5.4	8.3	-	36.6	3.8	1. Agriculture, forestry and fishing				
3. การผลิต	17,333.0	6.8	0.3	0.6	1.0	0.9	-	0.3	-	2. Mining and quarrying				
4. ไฟฟ้า ก๊าซ ไอน้ำและระบบปรับอากาศ	10,097.1	74.4	1.5	5.4	3.6	1.7	0.3	7.3	0.8	3. Manufacturing				
5. การจัดหา การจัดการและการบำบัดน้ำเสีย ของเสีย และสิ่งปฏิกูล	13,000.0	0.2	-	-	-	-	-	-	-	4. Electricity, gas, steam and air conditioning supply				
6. การก่อสร้าง	2,000.0	0.6	-	-	-	-	-	-	-	5. Water supply, sewerage, waste management and remediation activities				
7. การขายส่ง และการขายปลีก การซ่อมยานยนต์	8,688.1	138.7	-	0.2	1.0	3.1	-	1.8	5.9	6. Construction				
8. การขนส่ง และสถานที่เก็บสินค้า	8,919.3	85.6	1.4	-	8.3	9.3	-	4.5	0.4	7. Wholesale and retail trade; repair of motor vehicles and motorcycles				
9. ที่พักแรมและบริการด้านอาหาร	12,927.4	20.8	2.1	1.3	5.0	2.1	-	-	-	8. Transportation and storage				
10. ข้อมูลข่าวสารและการสื่อสาร	10,703.0	26.8	-	0.6	15.0	21.3	-	0.4	0.6	9. Accommodation and food service activities				
11. กิจกรรมทางการเงินและการประกันภัย	15,948.4	2.4	-	-	-	-	-	0.6	-	10. Information and communication				
12. กิจกรรมอสังหาริมทรัพย์	13,293.8	4.1	-	-	0.1	-	-	-	-	11. Financial and insurance activities				
13. กิจกรรมทางวิชาชีพ วิทยาศาสตร์ และเทคนิค	11,303.3	0.6	-	-	-	-	-	-	-	12. Real estate activities				
14. กิจกรรมการบริหารและการบริการสนับสนุน	10,439.5	2.7	-	-	0.4	-	-	-	-	13. Professional, scientific and technical activities				
15. การบริหารราชการ การป้องกันประเทศ การประกันสังคม	8,189.3	9.1	-	0.3	2.8	1.4	-	0.5	-	14. Administrative and support service activities				
16. การศึกษา	-	-	-	-	-	-	-	-	-	15. Public administration and defence; compulsory social security				
17. กิจกรรมด้านสุขภาพและงานสังคมสงเคราะห์	10,898.4	8.0	1.4	-	0.1	-	-	-	-	16. Education				
18. ศิลปะ ความบันเทิง และนันทนาการ	10,087.4	1.1	-	-	0.5	-	-	-	-	17. Human health and social work activities				
19. กิจกรรมบริการด้านอื่น ๆ	10,234.4	6.7	-	0.2	2.3	1.5	-	0.5	-	18. Arts, entertainment and recreation				
20. กิจกรรมการจ้างงานในครัวเรือนส่วนบุคคล การผลิตสินค้าและบริการที่ขึ้นเองเพื่อใช้ในครัวเรือน	7,955.0	13.4	0.8	-	0.5	0.3	-	0.2	-	19. Other service activities				
21. กิจกรรมขององค์กรระหว่างประเทศ	7,409.3	0.7	-	-	-	0.2	-	-	-	20. Activities of households as employers; undifferentiated goods and services-producing activities of households for own use				
22. ไม่ทราบ	-	-	-	-	-	-	-	-	-	21. Activities of extraterritorial organizations and bodies				
										22. Unknown				

หน่วยนับพัน : In Thousands

ไตรมาสที่ 1/2559 : Quarter 1/2016

ตารางที่ 16 จำนวนลูกจ้างเอกชน จำนวนตามค่าจ้างเฉลี่ย ผลประโยชน์ที่ได้รับ อุตสาหกรรม เขต และเขตภาคกลาง ภาคใต้ (ต่อ)

TABLE 16 PRIVATE EMPLOYEE BY AVERAGE WAGE, FRINGE BENEFIT, INDUSTRY, SEX AND AREA, SOUTHERN REGION (Contd.)

อุตสาหกรรม Industry	จำนวนลูกจ้าง Employee		ได้รับเป็นเงิน In Cash					ลูกจ้างเอกชนที่ได้รับผลประโยชน์อื่นๆ Private Employee Receive Fringe Benefit				INDUSTRY
	ค่าจ้างเฉลี่ย Average Wage	Total Private Employee	โบนัส Bonus	ค่าล่วงเวลา Overtime		เงินอื่นๆ Other Income	อาหาร Food	ได้รับสิ่งของ In Kind		อื่นๆ Others		
				ค่าจ้างเวลา Wage	ค่าล่วงเวลา Overtime			เสื้อผ้า Clothes	ที่อยู่อาศัย Housing			
หญิง	460.6		3.8	17.3	39.1	60.2	0.5	29.6	8.6	FEMALE		
1 เกษตรกรรม การป่าไม้ และการประมง	179.2		0.2	-	3.5	1.7	-	16.5	2.6	2.6 1. Agriculture, forestry and fishing		
2. การทำเหมืองแร่ และเหมืองหิน	0.8		-	-	-	0.8	-	-	-	- 2. Mining and quarrying		
3. การผลิต	77.1		0.4	4.2	1.6	3.7	-	4.2	1.3	3. Manufacturing		
4. ไฟฟ้า ก๊าซ ไอน้ำและระบบปรับอากาศ	-		-	-	-	-	-	-	-	- 4. Electricity, gas, steam and air conditioning supply		
5. การจัดหา การจัดการและการบำบัดน้ำเสีย ของเสีย และสิ่งปฏิกูล	-		-	-	-	-	-	-	-	- 5. Water supply; sewerage, waste management and remediation activities		
6. การก่อสร้าง	10.5		-	-	-	-	-	0.9	0.9	6. Construction		
7. การขายส่ง และการขายปลีก การซ่อมยานยนต์	82.3		1.1	11.0	8.5	3.9	-	7.2	1.7	7. Wholesale and retail trade; repair of motor vehicles and motorcycles		
8. การขนส่ง และสถานที่เก็บสินค้า	2.6		0.4	0.5	0.2	-	-	-	-	- 8. Transportation and storage		
9. ที่พักแรมและบริการด้านอาหาร	55.6		0.6	0.7	17.6	41.8	0.3	0.4	1.9	9. Accommodation and food service activities		
10. ข้อมูลข่าวสารและการสื่อสาร	1.2		0.8	-	-	-	-	-	-	- 10. Information and communication		
11. กิจกรรมทางการเงินและการประกันภัย	5.4		0.4	-	1.1	-	-	-	-	- 11. Financial and insurance activities		
12. กิจกรรมอสังหาริมทรัพย์	0.2		-	-	0.1	-	-	-	-	- 12. Real estate activities		
13. กิจกรรมทางวิชาชีพ วิทยาศาสตร์ และเทคนิค	0.7		-	-	0.2	-	-	-	-	- 13. Professional, scientific and technical activities		
14. กิจกรรมการบริหารและการบริการสนับสนุน	6.5		-	-	2.2	1.1	-	-	-	- 14. Administrative and support service activities		
15. การบริหารราชการ การป้องกันประเทศ การประกันสังคม	-		-	-	-	-	-	-	-	- 15. Public administration and defence; compulsory social security		
16. การศึกษา	21.7		-	-	1.1	3.8	-	-	-	- 16. Education		
17. กิจกรรมด้านสุขภาพและงานสังคมสงเคราะห์	4.6		-	0.9	0.4	-	-	-	-	- 17. Human health and social work activities		
18. ศิลปะ ความบันเทิง และนันทนาการ	2.8		-	-	2.4	0.6	0.2	-	0.2	18. Arts, entertainment and recreation		
19. กิจกรรมบริการด้านอื่น ๆ	6.9		-	-	0.4	1.2	-	0.4	-	- 19. Other service activities		
20. กิจกรรมการจ้างงานในครัวเรือนส่วนบุคคล การผลิตด้านและบริการที่ขึ้นเองเพื่อใช้ในครัวเรือน	2.6		-	-	-	1.7	-	-	-	- 20. Activities of households as employers; undifferentiated goods and services-producing activities of households for own use		
21. กิจกรรมขององค์กรระหว่างประเทศ	-		-	-	-	-	-	-	-	- 21. Activities of extraterritorial organizations and bodies		
22. ไม่ทราบ	-		-	-	-	-	-	-	-	- 22. Unknown		

ไตรมาสที่ 1/2559 : Quarter 1/2016

หน่วยเป็นพัน : In Thousands

ตารางที่ 17 จำนวนลูกจ้างรัฐบาล จำแนกตามค่าจ้างเฉลี่ย ผลประโยชน์อื่นที่ได้รับ อุตสาหกรรม ภาคใต้

TABLE 17 GOVERNMENT EMPLOYEE BY AVERAGE WAGE, FRINGE BENEFIT, INDUSTRY, SOUTHERN REGION

ไตรมาสที่ 1/2559 : Quarter 1/2016

หน่วยเป็นพัน : in Thousands

อุตสาหกรรม Industry	จำนวน ลูกจ้างรัฐบาล Total Government Employee	ค่าจ้างเฉลี่ย Average Wage	ลูกจ้างรัฐบาลที่ได้รับผลประโยชน์อื่น ๆ Government Employee Receive Fringe Benefit				ค่าจ้างเฉลี่ย Average Wage	โบนัส Bonus	ได้รับเป็นเงิน in Cash			ได้รับเป็นสิ่งของ In Kind			อื่นๆ Others	INDUSTRY
			ค่าจ้างเฉลี่ย Average Wage	โบนัส Bonus	ค่าล่วงเวลา Overtime	เงินอื่นๆ Other Income			อาหาร Food	เสื้อผ้า Clothes	ที่อยู่อาศัย Housing	อื่นๆ Others				
ยอดรวม	477.8	19,725.3	1.7	21.3	170.9	15.3	0.4	33.7	2.8	TOTAL						
1. เกษตรกรรม การป่าไม้ และการประมง	4.7	5,045.5	-	-	-	-	-	-	-	1. Agriculture, forestry and fishing						
2. การทำเหมืองแร่ และเหมืองหิน	-	-	-	-	-	-	-	-	-	2. Mining and quarrying						
3. การผลิต	0.8	19,537.1	-	0.3	0.1	-	-	-	-	3. Manufacturing						
4. ไฟฟ้า ก๊าซ ไอน้ำ และระบบปรับอากาศ	12.4	17,690.6	0.2	1.3	2.3	-	-	0.1	0.8	4. Electricity, gas, steam and air conditioning supply						
5. การจัดหา การจัดการ และการบำบัดน้ำเสีย ของเสีย และสิ่งปฏิกูล	5.3	11,100.2	-	1.0	0.8	-	-	0.3	-	5. Water supply, sewerage, waste management and remediation activities						
6. การก่อสร้าง	0.5	19,457.3	-	-	-	-	-	-	-	6. Construction						
7. การขนส่ง และการขนส่ง การซ่อมยานยนต์	0.1	8,000.0	-	-	-	-	-	-	-	7. Wholesale and retail trade; repair of motor vehicles and motorcycles						
8. การขนส่ง และสถานที่เก็บสินค้า	7.3	24,687.3	0.2	0.8	2.4	0.5	-	0.7	0.2	8. Transportation and storage						
9. ที่พักแรมและบริการด้านอาหาร	2.3	7,354.4	-	-	0.2	0.9	-	-	-	9. Accommodation and food service activities						
10. ข้อมูลข่าวสารและการสื่อสาร	3.4	36,814.2	0.2	0.4	1.2	-	-	0.1	-	10. Information and communication						
11. กิจกรรมทางการเงินและการประกันภัย	9.0	22,938.5	0.3	-	2.3	-	-	0.3	-	11. Financial and insurance activities						
12. กิจกรรมอสังหาริมทรัพย์	-	-	-	-	-	-	-	-	-	12. Real estate activities						
13. กิจกรรมทางวิชาชีพ วิทยาศาสตร์ และเทคนิค	9.8	21,109.6	-	0.6	3.6	-	-	5.2	0.6	13. Professional, scientific and technical activities						
14. กิจกรรมการบริหารและการบริการสนับสนุน	1.0	14,908.7	-	-	-	-	-	0.1	-	14. Administrative and support service activities						
15. การบริหารราชการ การป้องกันประเทศ การประกันสังคม	207.1	17,239.0	0.5	1.8	72.6	2.0	0.4	19.5	0.2	15. Public administration and defence; compulsory social security						
16. การศึกษา	143.8	24,099.7	0.2	2.1	60.2	11.0	-	3.8	0.1	16. Education						
17. กิจกรรมด้านสุขภาพและงานสังคมสงเคราะห์	65.0	19,291.5	0.1	1.30	24.2	0.7	-	3.1	0.9	17. Human health and social work activities						
18. ศิลปะ ความบันเทิง และนันทนาการ	4.2	13,432.1	-	-	1.2	0.2	-	0.7	-	18. Arts, entertainment and recreation						
19. กิจกรรมบริการด้านอื่น ๆ	1.3	3,227.5	-	-	-	-	-	-	-	19. Other service activities						
20. กิจกรรมการจ้างงานในครัวเรือนส่วนบุคคล การผลิตสินค้าและบริการที่ดำเนินการขึ้นในครัวเรือน	-	-	-	-	-	-	-	-	-	20. Activities of households as employers, undifferentiated goods and services-producing activities of households for own use						
21. กิจกรรมขององค์กรระหว่างประเทศ	-	-	-	-	-	-	-	-	-	21. Activities of extraterritorial organizations and bodies						
22. ไม่ทราบ	-	-	-	-	-	-	-	-	-	22. Unknown						

ตารางที่ 17 จำนวนผู้จ้างงาน ฐานค่าจ้างเฉลี่ย รายชั่วโมงที่ได้รับ อุตสาหกรรม และเพศ ภาคใต้
TABLE 17 GOVERNMENT EMPLOYEE BY AVERAGE WAGE, FRINGE BENEFIT, INDUSTRY AND SEX, SOUTHERN REGION

หน่วยนับเป็น : in Thousand

อุตสาหกรรม Industry	จำนวน ผู้จ้างงาน Total Government Employee	ค่าจ้างเฉลี่ย Average Wage	ผู้จ้างงานที่ได้รับเงินได้สุทธิ Government Employee Receive Fringe Benefit					อุตสาหกรรม Industry	
			ได้รับเงินได้สุทธิใน Cash In Kind		ได้รับเงินได้สุทธิ Others				
			โบนัส Bonus	ค่าล่วงเวลา Overtime	เงินปันผล Other Income	อาหาร Food	เสื้อผ้า Clothes		ที่อยู่อาศัย Housing
ชาย MALE	227.0	19,321.0	0.8	6.4	88.9	5.4	20.2	1.6	-1. Agriculture, forestry and fishing -2. Mining and quarrying -3. Manufacturing 0.3 4. Electricity, gas, steam and air conditioning supply -5. Water supply, sewerage, waste management and remediation activities -6. Construction -7. Wholesale and retail trade; repair of motor vehicles and motorcycles 0.2 8. Transportation and storage -9. Accommodation and food service activities -10. Information and communication -11. Financial and insurance activities -12. Real estate activities -13. Professional, scientific and technical activities -14. Administrative and support service activities 0.2 15. Public administration and defence; compulsory social security 0.9 17. Human health and social work activities -18. Arts, entertainment and recreation -19. Other service activities -20. Activities of households as employers, undifferentiated goods and services-producing activities of households for own use -21. Activities of extrastatutory organizations and bodies -22. Unknown
หญิง FEMALE	250.8	20,091.2	0.9	14.9	81.9	9.9	13.6	1.2	-1. Agriculture, forestry and fishing -2. Mining and quarrying -3. Manufacturing 0.6 4. Electricity, gas, steam and air conditioning supply 5. Water supply, sewerage, waste management and remediation activities -6. Construction -7. Wholesale and retail trade; repair of motor vehicles and motorcycles -8. Transportation and storage -9. Accommodation and food service activities -10. Information and communication -11. Financial and insurance activities -12. Real estate activities -13. Professional, scientific and technical activities 0.6 15. Public administration and defence; compulsory social security 0.1 17. Human health and social work activities -18. Arts, entertainment and recreation -19. Other service activities -20. Activities of households as employers, undifferentiated goods and services-producing activities of households for own use -21. Activities of extrastatutory organizations and bodies -22. Unknown

ที่มา: สทศ. 2559, Quarter 1/2016

ตารางที่ 17 จำนวนลูกจ้างรัฐบาล จำนวนค่าจ้างเฉลี่ย ผลประโยชน์ที่ได้รับ อุตสาหกรรม เขต และเขตการปกครอง ภาคใต้ (ต่อ)
TABLE 17 GOVERNMENT EMPLOYEE BY AVERAGE WAGE, FRINGE BENEFIT, INDUSTRY, SEX AND AREA, SOUTHERN REGION (Contd.)

อุตสาหกรรม Industry	จำนวน ลูกจ้างรัฐบาล Total Government Employee	ค่าจ้างเฉลี่ย Average Wage	ลูกจ้างรัฐบาลที่ได้รับผลประโยชน์อื่น ๆ Government Employee Receive Fringe Benefit					ได้รับเป็นเงิน In Cash	ได้รับเป็นสิ่งของ In Kind	อุตสาหกรรม Industry
			ได้รับเป็นเงิน In Cash		ได้รับเป็นสิ่งของ In Kind		อื่น ๆ Others			
			โบนัส Bonus	ค่าล่วงเวลา Overtime	เงินอื่น ๆ Other Income	อาหาร Food				
ทั้งหมด Total	2051	22,127.2	1.2	12.5	80.9	1.8	-	22.7	0.8	TOTAL
ชาย Male	98.3	22,723.6	0.7	3.4	43.2	1.0	-	14.5	0.4	MALE
1. เกษตรกรรม การป่าไม้ และการประมง Agriculture, forestry and fishing	0.3	15,000.0	-	-	-	-	-	-	-	- 1. Agriculture, forestry and fishing
2. การทำเหมืองแร่ และหินอ่อน Mining and quarrying	-	-	-	-	-	-	-	-	-	- 2. Mining and quarrying
3. การผลิต Manufacturing	0.8	19,537.1	-	0.3	0.1	-	-	-	-	- 3. Manufacturing
4. ไฟฟ้า ก๊าซ ไอน้ำ และระบบปรับอากาศ Electricity, gas, steam and air conditioning supply	4.2	23,348.5	0.2	0.4	1.5	-	-	0.1	0.1	0.3 4. Electricity, gas, steam and air conditioning supply
5. การจัดหาน้ำ การจัดการและบำบัดน้ำเสีย ของเสีย และสิ่งมูลฝอย Water supply; sewerage, waste management and remediation activities	0.5	16,499.6	-	-	0.1	-	-	0.1	0.1	- 5. Water supply; sewerage, waste management and remediation activities
6. การก่อสร้าง Construction	0.1	10,400.0	-	-	-	-	-	-	-	- 6. Construction
7. การขนส่ง และการขายปลีก การซ่อมยานยนต์ Wholesale and retail trade; repair of motor vehicles and motorcycles	-	-	-	-	-	-	-	-	-	- 7. Wholesale and retail trade; repair of motor vehicles and motorcycles
8. การขนส่ง และสถานีที่เก็บสินค้า Transportation and storage	3.3	37,310.0	0.1	0.2	1.2	0.2	-	0.7	0.7	- 8. Transportation and storage
9. ที่พักแรมและบริการด้านอาหาร Accommodation and food service activities	-	-	-	-	-	-	-	-	-	- 9. Accommodation and food service activities
10. ข้อมูลข่าวสารและการสื่อสาร Information and communication	1.6	40,021.4	-	0.2	1.2	-	-	0.0	0.0	- 10. Information and communication
11. กิจกรรมทางการเงินและการประกันภัย Financial and insurance activities	0.8	19,710.3	0.3	-	0.1	-	-	-	-	- 11. Financial and insurance activities
12. กิจกรรมอสังหาริมทรัพย์ Real estate activities	-	-	-	-	-	-	-	-	-	- 12. Real estate activities
13. กิจกรรมทางวิชาชีพ วิทยาศาสตร์ และเทคนิค Professional, scientific and technical activities	1.8	15,284.1	-	-	1.1	-	-	1.1	1.1	- 13. Professional, scientific and technical activities
14. กิจกรรมการบริหารและการสนับสนุน Administrative and support service activities	0.1	14,340.0	-	-	-	-	-	-	-	- 14. Administrative and support service activities
15. การบริหารราชการ การป้องกันประเทศ การประกันสังคม Public administration and defence; compulsory social security	60.7	20,584.9	0.1	0.8	27.0	-	-	10.9	10.9	0.2 15. Public administration and defence; compulsory social security
16. การศึกษา Education	14.5	27,404.4	-	0.4	7.3	0.7	-	0.6	0.6	- 16. Education
17. กิจกรรมด้านสุขภาพและงานสังคมสงเคราะห์ Human health and social work activities	9.0	24,777.1	0.1	1.1	3.7	-	-	0.5	0.5	- 17. Human health and social work activities
18. ศิลปะ วัฒนธรรม และนันทนาการ Arts, entertainment and recreation	0.7	13,256.6	-	-	-	-	-	0.5	0.5	- 18. Arts, entertainment and recreation
19. กิจกรรมบริการด้านอื่น ๆ Other service activities	0.1	4,500.0	-	-	-	-	-	-	-	- 19. Other service activities
20. กิจกรรมการจ้างงานในครัวเรือนส่วนบุคคล การสืบลูกค้าและบริการที่ขึ้นเองทั้งปีในครัวเรือน Activities of households as employers, undifferentiated goods and services-producing activities of households for own use	-	-	-	-	-	-	-	-	-	- 20. Activities of households as employers, undifferentiated goods and services-producing activities of households for own use
21. กิจกรรมขององค์กรระหว่างประเทศ Activities of extraterritorial organizations and bodies	-	-	-	-	-	-	-	-	-	- 21. Activities of extraterritorial organizations and bodies
22. ไม่ทราบ Unknown	-	-	-	-	-	-	-	-	-	- 22. Unknown

ตารางที่ 17 จำนวนลูกจ้างรัฐบาล จำนวนตามค่าจ้างเฉลี่ย ผลประโยชน์ที่ได้รับ อุตสาหกรรม เขต และเขตการปกครอง ภาคใต้ (ต่อ)
TABLE 17 GOVERNMENT EMPLOYEE BY AVERAGE WAGE, FRINGE BENEFIT, INDUSTRY, SEX AND AREA, SOUTHERN REGION (Contd.)

อุตสาหกรรม Industry	จำนวน ลูกจ้างรัฐบาล Total Government Employee	ค่าจ้างเฉลี่ย Average Wage	ลูกจ้างรัฐบาลที่ได้รับผลประโยชน์อื่น ๆ Government Employee Receive Fringe Benefit					ได้รับเงิน โบนัส Bonus	ค่าล่วงเวลา Overtime	เงินอื่น ๆ Other Income	อาหาร Food	ได้รับเงินสิ่งของ In Kind			INDUSTRY		
			เครื่องแต่งกาย Clothes	ที่อยู่อาศัย Housing	อื่นๆ Others	ได้รับเงิน In Cash	ค่าล่วงเวลา Overtime					เงินอื่น ๆ Other Income	อาหาร Food	เครื่องแต่งกาย Clothes		ที่อยู่อาศัย Housing	อื่นๆ Others
หญิง	106.7	21,577.6	0.6	9.2	37.7	0.8	-	-	8.2	0.3	-	-	-	FEMALE			
1. เกษตรกรรม การป่าไม้ และการประมง	0.2	4,000.0	-	-	-	-	-	-	-	-	-	-	-	- 1. Agriculture, forestry and fishing			
2. การทำเหมืองแร่ และเหมืองหิน	-	-	-	-	-	-	-	-	-	-	-	-	-	- 2. Mining and quarrying			
3. การผลิต	-	-	-	-	-	-	-	-	-	-	-	-	-	- 3. Manufacturing			
4. ไฟฟ้า ก๊าซ ไอน้ำ และระบบปรับอากาศ	1.6	30,679.3	-	0.0	0.2	-	-	-	-	-	-	-	-	0.3 4. Electricity, gas, steam and air conditioning supply			
5. การจัดการน้ำ การจัดการของเสียอันตราย ของเสีย และสิ่งปนเปื้อน	0.6	10,999.6	-	-	0.3	-	-	-	0.1	-	-	-	-	- 5. Water supply; sewerage, waste management and remediation activities			
6. การก่อสร้าง	0.4	21,000.0	-	-	-	-	-	-	-	-	-	-	-	- 6. Construction			
7. การขนส่ง และภาคขนส่ง การซ่อมยานยนต์	0.1	8,000.0	-	-	-	-	-	-	-	-	-	-	-	- 7. Wholesale and retail trade; repair of motor vehicles and motorcycles			
8. การขนส่ง และสถานที่เก็บสินค้า	0.5	8,528.4	-	-	-	-	-	-	-	-	-	-	-	- 8. Transportation and storage			
9. ที่พักรวมและที่พักอาศัย	1.6	36,734.6	0.2	0.2	-	-	-	-	0.0	-	-	-	-	- 9. Accommodation and food service activities			
10. ข้อมูลข่าวสารและการสื่อสาร	3.7	17,718.6	-	-	1.2	-	-	-	-	-	-	-	-	- 10. Information and communication			
11. กิจกรรมทางการเงินและการประกันภัย	-	-	-	-	-	-	-	-	-	-	-	-	-	- 11. Financial and insurance activities			
12. กิจกรรมอสังหาริมทรัพย์	2.4	18,359.8	-	0.6	0.7	-	-	-	0.9	-	-	-	-	- 12. Real estate activities			
13. กิจกรรมทางวิชาชีพ วิทยาศาสตร์ และเทคนิค	0.1	14,900.8	-	-	-	-	-	-	0.1	-	-	-	-	- 13. Professional, scientific, and technical activities			
14. กิจกรรมการบริหารและการบริการสนับสนุน	37.5	18,176.5	0.1	0.3	10.2	-	-	-	4.2	-	-	-	-	- 14. Administrative and support service activities			
15. การบริหารราชการ การป้องกันประเทศ การประกันสังคม	39.8	24,855.0	0.2	1.5	15.8	0.6	-	-	1.7	-	-	-	-	0.1 15. Public administration and defence; compulsory social security			
16. การศึกษา	39.8	24,855.0	0.2	1.5	15.8	0.6	-	-	1.7	-	-	-	-	0.1 16. Education			
17. กิจกรรมด้านสุขภาพและงานสังคมสงเคราะห์	17.8	21,993.2	-	6.6	8.9	0.2	-	-	1.1	-	-	-	-	- 17. Human health and social work activities			
18. ศิลปะ ความบันเทิง และนันทนาการ	0.5	7,500.0	-	-	0.5	-	-	-	-	-	-	-	-	- 18. Arts, entertainment and recreation			
19. กิจกรรมบริการด้านอื่น ๆ	0.1	5,485.5	-	-	-	-	-	-	-	-	-	-	-	- 19. Other service activities			
20. กิจกรรมการจ้างงานในครัวเรือนส่วนบุคคล การผลิตสินค้าและบริการที่ซื้อเองเพื่อใช้บริโภคในเรือน	-	-	-	-	-	-	-	-	-	-	-	-	-	- 20. Activities of households as employers, undifferentiated goods and services-producing activities of households for own use			
21. กิจกรรมขององค์กรระหว่างประเทศ	-	-	-	-	-	-	-	-	-	-	-	-	-	- 21. Activities of extraterritorial organizations and bodies			
22. ไม่ทราบ	-	-	-	-	-	-	-	-	-	-	-	-	-	- 22. Unknown			

ตารางที่ 17 จำนวนลูกจ้างรัฐบาล จำนวนตามค่าจ้างเฉลี่ย ผลประโยชน์อื่นที่ได้รับ อุตสาหกรรม เพศ และเขตการปกครอง ภาคใต้ (ต่อ)

TABLE 17 GOVERNMENT EMPLOYEE BY AVERAGE WAGE, FRINGE BENEFIT, INDUSTRY, SEX AND AREA, SOUTHERN REGION (Contd.)

หน่วยเป็นพัน : in Thousands

อุตสาหกรรม	จำนวน ลูกจ้างรัฐบาล Total Government Employee	อุตสาหกรรมนอก NON-MUNICIPAL AREA										INDUSTRY
		ลูกจ้างรัฐบาลที่ได้รับผลประโยชน์เงิน In Kind					Government Employee Receive Fringe Benefit					
		ค่าจ้างเฉลี่ย Average Wage	โบนัส Bonus	ได้รับเป็นเงิน In Cash ค่าล่วงเวลา Overtime	เงินอื่นๆ Other Income	อาหาร Food	เครื่องแต่งกาย Clothes	ที่อยู่อาศัย Housing	อื่นๆ Others			
ยอดรวม	272.7	17,919.0	0.4	8.7	90.0	13.6	0.4	11.0	2.1		TOTAL	
ชาย	128.6	16,719.8	0.1	3.0	45.7	4.4	0.4	5.6	1.2		MALE	
1. เกษตรกรรม การป่าไม้ และการประมง	2.3	4,500.0	-	-	-	-	-	-	-	-	1. Agriculture, forestry and fishing	
2. การทำเหมืองแร่ และเหมืองหิน	-	-	-	-	-	-	-	-	-	-	2. Mining and quarrying	
3. การผลิต	-	-	-	-	-	-	-	-	-	-	3. Manufacturing	
4. ไฟฟ้า ก๊าซ ไอน้ำ และระบบปรับอากาศ	4.6	10,621.1	-	0.3	-	-	-	-	-	-	4. Electricity, gas, steam and air conditioning supply	
5. การจัดหาน้ำ การจัดการและการบำบัดน้ำเสีย ของเสีย และสิ่งปฏิกูล	3.4	10,545.4	-	1.0	0.1	-	-	-	-	-	5. Water supply; sewerage, waste management and remediation activities	
6. การก่อสร้าง	-	-	-	-	-	-	-	-	-	-	6. Construction	
7. การขายส่ง และการขายปลีก การซ่อมยานยนต์	-	-	-	-	-	-	-	-	-	-	7. Wholesale and retail trade; repair of motor vehicles and motorcycles	
8. การขนส่ง และสถานที่เก็บสินค้า	2.4	15,808.6	0.1	0.4	1.2	0.2	-	-	0.2	-	8. Transportation and storage	
9. ที่พักรวมและบริการด้านอาหาร	0.5	8,330.5	-	-	0.2	0.2	-	-	-	-	9. Accommodation and food service activities	
10. ข้อมูลข่าวสารและการสื่อสาร	0.2	15,000.0	-	-	-	-	-	-	-	-	10. Information and communication	
11. กิจกรรมทางการเงินและการประกันภัย	1.6	35,653.7	-	-	0.3	-	-	-	-	-	11. Financial and insurance activities	
12. กิจกรรมอสังหาริมทรัพย์	-	-	-	-	-	-	-	-	-	-	12. Real estate activities	
13. กิจกรรมทางวิชาชีพ วิทยาศาสตร์ และเทคนิค	2.0	22,693.4	-	-	0.6	-	-	0.6	-	-	13. Professional, scientific and technical activities	
14. กิจกรรมการบริหารและการบริการสนับสนุน	-	-	-	-	-	-	-	-	-	-	14. Administrative and support service activities	
15. การบริหารราชการ การป้องกันประเทศ การประมงในสิ่งม	71.9	14,965.9	-	0.6	28.4	2.0	0.4	4.3	-	-	15. Public administration and defence; compulsory social security	
16. การศึกษา	27.9	24,314.4	-	-	11.6	1.9	-	0.5	-	-	16. Education	
17. กิจกรรมด้านสุขภาพและงานสังคมสงเคราะห์	8.8	13,282.6	-	0.7	2.9	0.2	-	-	0.9	-	17. Human health and social work activities	
18. ศิลปะ ความบันเทิง และนันทนาการ	2.1	17,009.6	-	-	0.5	-	-	0.3	-	-	18. Arts, entertainment and recreation	
19. กิจกรรมบริการด้านอื่น ๆ	1.1	2,883.6	-	-	-	-	-	-	-	-	19. Other service activities	
20. กิจกรรมการทำงานในครัวเรือนส่วนบุคคล	-	-	-	-	-	-	-	-	-	-	20. Activities of households as employers; undifferentiated goods and services-producing activities of households for own use	
การผลิตสินค้าและบริการที่ขึ้นเองเพื่อใช้ในครัวเรือน	-	-	-	-	-	-	-	-	-	-	21. Activities of extraterritorial organizations and bodies	
21. กิจกรรมขององค์การระหว่างประเทศ	-	-	-	-	-	-	-	-	-	-	22. Unknown	
22. ไม่ทราบ	-	-	-	-	-	-	-	-	-	-		

ตารางที่ 17 จำนวนลูกจ้างรัฐบาล จำนวนตามค่าจ้างเฉลี่ย ผลประโยชน์ที่ได้รับ อุตสาหกรรม เพศ และเขตการปกครอง ภาคใต้ (ต่อ)
TABLE 17 GOVERNMENT EMPLOYEE BY AVERAGE WAGE, FRINGE BENEFIT, INDUSTRY, SEX AND AREA, SOUTHERN REGION (Contd.)

อุตสาหกรรม Industry	จำนวน ลูกจ้างรัฐบาล Total Government Employee	นอกเขตเทศบาล NON-MUNICIPAL AREA										INDUSTRY
		ลูกจ้างรัฐบาลที่ได้รับผลประโยชน์อื่น ๆ Government Employee Receive Fringe Benefit										
		ค่าจ้างเฉลี่ย Average Wage	โบนัส Bonus	ได้รับเป็นเงิน In Cash	ค่าล่วงเวลา Overtime	เงินอื่นๆ Other Income	อาหาร Food	เครื่องแต่งกาย Clothes	ที่อยู่อาศัย Housing	อื่นๆ Others	SEX	
		18,989.9	0.3	5.7	44.3	9.1	-	5.4	0.9		FEMALE	
หญิง	144.0											
1. เกษตรกรรม การป่าไม้ และการประมง	2.0	4,487.4	-	-	-	-	-	-	-	-	1. Agriculture, forestry and fishing	
2. การทำเหมืองแร่ และเหมืองหิน	-	-	-	-	-	-	-	-	-	-	2. Mining and quarrying	
3. การผลิต	-	-	-	-	-	-	-	-	-	-	3. Manufacturing	
4. ไฟฟ้า ก๊าซ ไอน้ำ และระบบปรับอากาศ	2.1	11,910.4	-	0.6	0.6	-	-	-	0.3	-	4. Electricity, gas, steam and air conditioning supply	
5. การจัดหา น้ำ การจัดการ และ การบำบัดน้ำเสีย ของเสีย และ สิ่งปฏิกูล	0.7	9,778.5	-	-	0.3	-	-	-	-	-	5. Water supply; sewerage, waste management and remediation activities	
6. การก่อสร้าง	-	-	-	-	-	-	-	-	-	-	6. Construction	
7. การขายส่ง และการขายปลีก การซ่อมยานยนต์	-	-	-	-	-	-	-	-	-	-	7. Wholesale and retail trade; repair of motor vehicles and motorcycles	
8. การขนส่ง และสถานที่เก็บสินค้า	1.2	13,872.6	-	0.1	-	-	-	-	-	-	8. Transportation and storage	
9. ที่พักแรมและบริการด้านอาหาร	1.8	7,115.4	-	-	-	0.8	-	-	-	-	9. Accommodation and food service activities	
10. ข้อมูลข่าวสาร และการสื่อสาร	-	-	-	-	-	-	-	-	-	-	10. Information and communication	
11. กิจกรรมทางการเงินและการประกันภัย	2.8	23,563.4	-	-	0.7	-	-	0.3	-	-	11. Financial and insurance activities	
12. กิจกรรมอสังหาริมทรัพย์	-	-	-	-	-	-	-	-	-	-	12. Real estate activities	
13. กิจกรรมทางวิชาชีพ วิทยาศาสตร์ และเทคนิค	3.6	24,930.7	-	-	1.3	-	-	2.5	0.6	-	13. Professional, scientific and technical activities	
14. กิจกรรมการบริหารและการบริการสนับสนุน	0.8	15,000.0	-	-	-	-	-	-	-	-	14. Administrative and support service activities	
15. การบริหารราชการ การป้องกันประเทศ การประกันสังคม	37.1	15,225.0	0.3	0.2	7.0	-	-	0.1	-	-	15. Public administration and defence; compulsory social security	
16. การศึกษา	61.6	22,736.4	-	0.2	25.5	7.9	-	1.0	-	-	16. Education	
17. กิจกรรมด้านสุขภาพและงานสังคมสงเคราะห์	29.5	17,786.1	-	4.6	8.7	0.3	-	1.4	-	-	17. Human health and social work activities	
18. ศิลปะ ความบันเทิง และนันทนาการ	0.9	8,403.6	-	-	0.3	0.2	-	-	-	-	18. Arts, entertainment and recreation	
19. กิจกรรมบริการด้านอื่น ๆ	-	-	-	-	-	-	-	-	-	-	19. Other service activities	
20. กิจกรรมการจ้างงานในครัวเรือนส่วนบุคคล	-	-	-	-	-	-	-	-	-	-	20. Activities of households as employers; undifferentiated goods and services-producing activities of households for own use	
การผลิตสินค้าและบริการที่ขึ้นเองเพื่อใช้ในครัวเรือน	-	-	-	-	-	-	-	-	-	-	21. Activities of extraterritorial organizations and bodies	
21. กิจกรรมขององค์กรระหว่างประเทศ	-	-	-	-	-	-	-	-	-	-	22. Unknown	
22. ไม่ทราบ	-	-	-	-	-	-	-	-	-	-		

ตารางที่ 18 จำนวนลูกจ้าง จำนวนตามอาชีพ ระดับของรายได้ ภาคใต้
TABLE 18 EMPLOYEE BY OCCUPATION, INCOME CLASS, SOUTHERN REGION

ระดับของรายได้	รวม	อาชีพ Occupation										ผู้ประกอบอาชีพ งานพื้นฐาน Elementary occupations	จำนวนซึ่ง ได้แก่ ไม่ทราบ Not classifiable	INCOME CLASS
		ผู้บริหาร Legislators & Managers	ผู้ประกอบวิชาชีพ ด้านต่างๆ Professional	เจ้าพนักงานเทคนิค และช่างเทคนิค Technicians & Technicians	เสมียน Clerks	พนักงานบริการ ผู้จำหน่ายสินค้า Service Workers	ด้านการเกษตร ป่าไม้และประมง Agricultural & Forestry	ช่างฝีมือและผู้ปฏิบัติ งานฝีมือ Craft & asociat	ผู้ควบคุมเครื่องจักร งานด้านเครื่อง Plant & Machine controls	ผู้ประกอบอาชีพ งานพื้นฐาน Elementary occupations				
ยอดรวม	2,286.9	69.6	237.5	141.8	144.0	357.7	459.0	328.4	148.6	400.1	0.3	TOTAL		
ต่ำกว่า 1,501 บาท	28.7	-	0.8	-	-	0.4	21.0	1.3	0.0	5.1	-	Less than 1,501 Baht		
1,501 - 2,500 บาท	105.2	-	0.7	-	0.3	1.6	78.6	2.8	1.0	20.2	-	1,501 - 2,500 Baht		
2,501 - 3,500 บาท	140.2	-	4.1	-	-	2.1	104.6	8.2	1.7	19.6	-	2,501 - 3,500 Baht		
3,501 - 4,500 บาท	131.7	0.2	0.4	0.5	1.3	16.0	77.8	9.6	5.0	20.9	-	3,501 - 4,500 Baht		
4,501 - 5,500 บาท	150.5	6.3	2.4	1.6	3.3	22.2	59.7	21.9	3.3	29.8	-	4,501 - 5,500 Baht		
5,501 - 6,500 บาท	161.4	0.7	2.4	1.1	3.3	31.3	38.3	23.6	8.7	52.2	-	5,501 - 6,500 Baht		
6,501 - 7,500 บาท	196.5	2.8	5.8	4.6	7.8	41.7	24.2	34.1	9.9	65.6	-	6,501 - 7,500 Baht		
7,501 - 10,000 บาท	611.7	10.4	22.7	25.4	42.9	130.5	36.7	126.7	55.4	161.0	-	7,501 - 10,000 Baht		
10,001 - 15,000 บาท	391.6	7.5	43.5	49.4	55.6	69.3	13.7	80.7	48.1	24.0	-	10,001 - 15,000 Baht		
15,001 - 20,000 บาท	129.4	5.9	35.7	30.0	13.8	20.1	2.9	12.0	7.2	1.7	-	15,001 - 20,000 Baht		
20,001 - 30,000 บาท	123.8	12.4	55.7	17.8	11.3	16.6	0.7	3.8	5.4	-	-	20,001 - 30,000 Baht		
มากกว่า 30,000 บาท	110.0	22.1	62.4	11.1	4.0	4.3	0.8	3.3	1.9	-	-	More than 30,000 Baht		
ไม่ทราบ	6.3	1.3	1.0	0.3	0.4	1.8	-	0.3	0.9	0.0	0.3	Unknown		

ตารางที่ 18 จำนวนลูกจ้าง จำแนกตามอาชีพ ระดับของรายได้ เพศ และเขตการปกครอง ภาคใต้ (ต่อ)
TABLE 18 EMPLOYEE BY OCCUPATION, INCOME CLASS, SEX AND AREA, SOUTHERN REGION (Cont'd.)

ระดับของรายได้ Income Class	กรุงเทพมหานคร MUNICIPAL AREA											รวม Total	เพศ Sex	จำนวน Total	INCOME CLASS	
	ผู้ว่าการ และผู้บริหาร Legislators & Managers	ผู้ประกอบวิชาชีพ ด้านต่างๆ Professional	เจ้าหน้าที่เทคนิค และปฏิบัติการ Technicians & Operatives	เสมียน Clerks	พนักงานบริการ ผู้จำหน่ายสินค้า Service Workers	การเกษตร ป่าไม้และประมง Agricultural & Fishery	ช่างฝีมือและ ช่างที่เกี่ยวข้อง Craft & associate	ผู้ควบคุมเครื่องจักร งานด้านการประกอบ Plant & Machine controls	ผู้ประกอบอาชีพ งานพื้นฐาน Elementary occupations	ไม่สามารถ จำแนกได้ Not classifiable	รวม รวม TOTAL					
863.5	33.3	105.7	83.8	69.5	174.2	61.6	119.9	63.6	149.6	0.3	863.5	0.3	TOTAL			
480.9	21.6	35.5	37.4	17.8	79.3	40.2	105.9	60.2	83.2	0.0	480.9	0.0	MALE			
1.2	-	-	-	-	-	0.7	-	-	0.5	-	1.2	-	Less than 1,501 Baht			
4.1	-	-	-	0.1	-	1.3	-	0.2	2.5	-	4.1	-	1,501 - 2,500 Baht			
9.4	0.1	0.1	-	-	-	5.2	0.0	1.2	2.9	-	9.4	-	2,501 - 3,500 Baht			
14.2	0.2	0.2	0.1	0.1	1.5	5.4	1.2	2.0	3.4	-	14.2	-	3,501 - 4,500 Baht			
16.0	0.9	-	0.3	-	0.7	5.4	3.6	1.3	3.8	-	16.0	-	4,501 - 5,500 Baht			
28.0	-	0.2	0.3	-	4.8	7.0	5.8	1.0	8.9	-	28.0	-	5,501 - 6,500 Baht			
37.2	0.7	0.0	0.1	1.1	7.0	2.6	11.8	2.2	11.9	-	37.2	-	6,501 - 7,500 Baht			
156.7	2.9	3.1	4.1	3.7	30.2	7.2	42.0	22.1	41.5	-	156.7	-	7,501 - 10,000 Baht			
109.5	1.0	8.2	9.4	7.2	19.8	3.6	31.2	21.6	7.6	-	109.5	-	10,001 - 15,000 Baht			
36.0	3.1	6.1	7.1	2.6	5.7	1.6	4.6	5.1	0.1	-	36.0	-	15,001 - 20,000 Baht			
35.4	4.4	6.9	9.1	2.7	6.0	0.1	2.7	3.6	-	-	35.4	-	20,001 - 30,000 Baht			
31.8	8.4	10.3	7.0	0.4	3.1	-	2.6	-	-	-	31.8	-	More than 30,000 Baht			
1.2	0.1	0.2	-	-	0.6	-	0.3	-	0.0	0.0	1.2	-	Unknown			
382.6	11.7	70.4	46.4	51.7	96.8	21.4	140.0	3.4	66.5	0.3	382.6	0.3	FEMALE			
0.7	-	-	-	-	-	-	0.5	-	0.2	-	0.7	-	Less than 1,501 Baht			
5.7	-	-	-	0.2	0.6	2.3	0.2	-	2.4	-	5.7	-	1,501 - 2,500 Baht			
10.2	-	0.0	-	-	0.7	5.3	0.3	-	3.8	-	10.2	-	2,501 - 3,500 Baht			
12.1	-	-	0.1	0.2	4.2	3.5	0.2	-	3.9	-	12.1	-	3,501 - 4,500 Baht			
12.4	0.9	0.5	0.2	0.5	2.6	3.6	1.2	-	2.9	-	12.4	-	4,501 - 5,500 Baht			
19.9	-	0.2	0.3	0.5	8.4	4.0	1.7	0.2	4.8	-	19.9	-	5,501 - 6,500 Baht			
30.4	-	0.8	1.6	2.0	9.7	1.2	1.7	0.2	13.1	-	30.4	-	6,501 - 7,500 Baht			
113.5	0.5	5.9	8.1	17.3	43.8	0.9	4.9	1.6	32.2	-	113.5	-	7,501 - 10,000 Baht			
75.7	1.0	14.4	14.5	18.1	17.7	0.5	3.1	1.5	3.2	-	75.7	-	10,001 - 15,000 Baht			
36.3	0.9	10.2	13.4	6.1	5.5	-	0.1	0.0	-	-	36.3	-	15,001 - 20,000 Baht			
39.1	4.2	21.5	5.5	5.5	2.4	-	-	-	-	-	39.1	-	20,001 - 30,000 Baht			
24.5	4.2	16.8	2.6	0.9	-	-	-	-	-	-	24.5	-	More than 30,000 Baht			
2.1	-	0.0	0.0	0.4	1.3	-	-	-	-	0.3	2.1	-	Unknown			

ตารางที่ 18 จำนวนผู้จ้างงานตามอาชีพ ระดับจังหวัด เพศ และเขตภาคของภาคใต้ (ต่อ)

TABLE 18 EMPLOYEE BY OCCUPATION, INCOME CLASS, SEX AND AREA, SOUTHERN REGION (Cont'd.)

ไตรมาสที่ 1/2559 : Quarter 1/2016 หมายเหตุภาค NON-MUNICIPAL AREA หน่วยนับพัน : In Thousands

ระดับของรายได้	รวม	อาชีพ Occupation										ผู้ประกอบอาชีพ Elementary occupations	คนงานที่มี ให้จำแนกไว้ ไม่รวมอื่น Not classifiable	INCOME CLASS
		ผู้จัดการ Legislators & Managers	ผู้ประกอบวิชาชีพ Professional	ช่างเทคนิค Technicians	เสมียน Clerks	พนักงานบริการ Service Workers	การเกษตร ปศุสัตว์และประมง Agricultural & Fishery	ช่างฝีมือและผู้ปฏิบัติงาน งานที่เกี่ยวเนื่อง Craft & associat	ผู้ควบคุมเครื่องจักร จากตัวเครื่องประกอบ Plant & Machine controls	ผู้ประกอบอาชีพ งานพื้นฐาน				
รวมทั้งสิ้น	1,423.4	36.4	131.8	58.0	74.4	181.5	397.4	288.5	85.0	250.5	-	TOTAL		
ชาย	817.3	26.4	43.2	19.6	16.1	74.2	236.3	174.5	75.7	151.4	-	MALE		
ต่ำกว่า 1,501 บาท	13.6	-	-	-	-	-	11.1	-	-	2.5	-	Less than 1,501 Baht		
1,501 - 2,500 บาท	48.6	-	0.2	-	-	-	36.5	0.4	0.8	10.6	-	1,501 - 2,500 Baht		
2,501 - 3,500 บาท	65.0	-	1.9	-	-	-	52.1	2.4	0.5	8.1	-	2,501 - 3,500 Baht		
3,501 - 4,500 บาท	60.0	-	-	-	-	5.0	40.6	3.8	0.7	9.9	-	3,501 - 4,500 Baht		
4,501 - 5,500 บาท	73.3	4.1	1.4	-	0.3	5.9	32.5	11.3	2.0	15.8	-	4,501 - 5,500 Baht		
5,501 - 6,500 บาท	74.0	0.7	1.0	0.3	0.9	5.5	19.9	14.0	4.3	27.5	-	5,501 - 6,500 Baht		
6,501 - 7,500 บาท	72.7	1.8	1.9	0.7	0.4	8.1	14.2	19.0	6.2	20.4	-	6,501 - 7,500 Baht		
7,501 - 10,000 บาท	209.2	6.1	5.6	2.0	5.7	20.0	19.6	75.8	29.5	44.9	-	7,501 - 10,000 Baht		
10,001 - 15,000 บาท	120.0	4.0	6.8	7.3	6.2	14.7	7.0	38.7	24.9	10.4	-	10,001 - 15,000 Baht		
15,001 - 20,000 บาท	31.1	0.6	5.1	5.8	1.5	6.1	1.3	7.4	2.1	1.3	-	15,001 - 20,000 Baht		
20,001 - 30,000 บาท	24.2	2.1	7.6	2.1	1.2	7.7	0.6	1.1	1.8	-	-	20,001 - 30,000 Baht		
มากกว่า 30,000 บาท	24.0	6.3	11.6	1.5	-	1.2	0.8	0.7	1.9	-	-	More than 30,000 Baht		
ไม่ทราบ	1.6	0.7	-	-	-	-	-	-	0.9	-	-	Unknown		
รวมทั้งสิ้น	686.1	10.0	88.6	38.4	58.3	107.3	161.1	34.0	9.3	99.1	-	FEMALE		
ต่ำกว่า 1,501 บาท	13.1	-	0.8	-	-	0.4	9.3	0.8	-	1.8	-	Less than 1,501 Baht		
1,501 - 2,500 บาท	46.8	-	0.5	-	-	1.0	38.4	2.2	-	4.7	-	1,501 - 2,500 Baht		
2,501 - 3,500 บาท	55.6	-	2.2	-	-	1.4	41.9	5.4	-	4.7	-	2,501 - 3,500 Baht		
3,501 - 4,500 บาท	45.5	-	0.2	0.3	1.1	5.3	28.2	4.4	2.3	3.7	-	3,501 - 4,500 Baht		
4,501 - 5,500 บาท	48.7	0.4	0.5	1.2	2.4	13.0	18.2	5.7	-	7.4	-	4,501 - 5,500 Baht		
5,501 - 6,500 บาท	39.6	-	1.0	0.3	1.9	12.6	7.4	2.2	3.2	11.1	-	5,501 - 6,500 Baht		
6,501 - 7,500 บาท	56.2	0.4	3.0	2.1	4.3	16.9	6.2	1.7	1.4	20.2	-	6,501 - 7,500 Baht		
7,501 - 10,000 บาท	132.2	0.9	8.0	11.2	16.2	36.5	9.0	5.8	2.3	42.5	-	7,501 - 10,000 Baht		
10,001 - 15,000 บาท	86.4	1.5	14.1	18.1	24.2	17.0	2.5	5.9	0.2	2.9	-	10,001 - 15,000 Baht		
15,001 - 20,000 บาท	25.9	1.2	14.3	3.7	3.6	2.7	-	-	-	0.2	-	15,001 - 20,000 Baht		
20,001 - 30,000 บาท	25.0	1.7	19.8	1.2	1.9	0.4	-	-	-	-	-	20,001 - 30,000 Baht		
มากกว่า 30,000 บาท	29.8	3.3	23.7	0.1	2.8	-	-	-	-	-	-	More than 30,000 Baht		
ไม่ทราบ	1.4	0.5	0.7	0.2	-	-	-	-	-	-	-	Unknown		

ตารางที่ 19 จำนวนลูกจ้างจำแนกตามอุตสาหกรรม ระดับของรายได้ ภาคใต้
TABLE 19 EMPLOYEE BY INDUSTRY, INCOME CLASS, SOUTHERN REGION

ระดับของรายได้	อุตสาหกรรม Industry											รวม	INCOME CLASS
	เกษตรกรรม และป่าไม้ Agriculture	การทำเหมืองแร่ และหิน Mining	การผลิต Manufacturing	ไฟฟ้า ก๊าซ ไอน้ำระบบอื่น อื่นๆ Electricity	จัดหาน้ำ ขยะ น้ำเสีย และของเสีย Water supply sewage, waste	ก่อสร้าง Construction	การขนส่ง การขนถ่าย การขนถ่าย Transport, storage	การขนส่งและ สถานที่เก็บ Transportation and storage	ที่พักแรมและ บริการอาหาร Accommodation and food service	ข้อมูลการ สื่อสาร Information communication	กิจกรรมการ เงิน Financial intermediation		
ยอดรวม	548.4	11.6	238.8	13.1	6.8	235.8	325.2	58.1	187.3	12.2	36.6	TOTAL	
ต่ำกว่า 1,501 บาท	25.2	-	1.0	-	-	0.5	0.5	0.0	0.1	0.3	-	Less than 1,501 Baht	
1,501 - 2,500 บาท	91.8	-	4.5	-	0.6	0.3	3.7	0.8	1.1	-	0.1	1,501 - 2,500 Baht	
2,501 - 3,500 บาท	114.2	0.2	8.7	-	-	4.0	2.1	1.4	1.4	-	-	2,501 - 3,500 Baht	
3,501 - 4,500 บาท	88.4	-	8.8	-	-	4.1	7.6	2.9	8.5	-	-	3,501 - 4,500 Baht	
4,501 - 5,500 บาท	68.3	0.3	15.9	0.4	-	11.0	18.4	0.7	7.5	0.0	1.6	4,501 - 5,500 Baht	
5,501 - 6,500 บาท	52.1	-	18.5	0.1	-	21.7	28.3	0.8	15.0	-	0.4	5,501 - 6,500 Baht	
6,501 - 7,500 บาท	31.2	-	32.8	1.0	1.1	36.5	33.7	2.4	13.2	-	0.8	6,501 - 7,500 Baht	
7,501 - 10,000 บาท	51.4	3.9	75.9	4.2	1.8	110.4	141.3	12.6	80.3	2.1	8.4	7,501 - 10,000 Baht	
10,001 - 15,000 บาท	19.6	1.8	51.5	4.2	3.0	39.0	63.4	23.8	41.3	4.1	12.7	10,001 - 15,000 Baht	
15,001 - 20,000 บาท	4.2	1.4	8.9	1.1	0.2	3.5	14.1	4.2	13.4	0.6	5.9	15,001 - 20,000 Baht	
20,001 - 30,000 บาท	1.3	2.2	5.1	0.5	-	2.6	5.2	3.9	4.6	1.9	3.8	20,001 - 30,000 Baht	
มากกว่า 30,000 บาท	0.9	1.8	6.9	1.6	0.1	2.2	3.4	4.4	0.7	3.1	2.9	More than 30,000 Baht	
ไม่ทราบ	-	-	0.2	-	-	-	1.5	0.1	0.4	-	-	Unknown	

ตารางที่ 19 จำนวนลูกจ้าง จำนวนตามอุตสาหกรรม ระดับของรายได้ ภาคใต้ (ต่อ)
TABLE 19 EMPLOYEE BY INDUSTRY, INCOME CLASS, SOUTHERN REGION (Contd.)

หน่วยนับพัน : in Thousands

ระดับของรายได้	อุตสาหกรรม (ต่อ) Industry (Contd.)											TOTAL
	กิจกรรมอสังหาริมทรัพย์ Real estate activities	กิจกรรมทางวิชาชีพที่มีเทคนิค Professional/scientific technical activities	การบริหารสนับสนุนและเชิงปฏิบัติการ Administrative support service activities	การบริหารราชการ Public administration	การศึกษา Education	กิจกรรมด้านสุขภาพงานสังคมสงเคราะห์ Health and social work	ศิลปะ ความบันเทิง และนันทนาการ Art, entertainment	บริการด้านอื่นๆ Other service	งานในครัวเรือน Activities of household	กิจกรรมขององค์กร Extra-territorial	ไม่ทราบ Unknown	
ยอดรวม	5.0	19.0	45.0	207.7	188.9	80.6	20.0	37.8	10.4	-	0.5	
ต่ำกว่า 1,501 บาท	-	-	-	-	0.8	-	-	0.2	-	-	-	Less than 1,501 Baht
1,501 - 2,500 บาท	0.2	-	0.3	-	0.5	-	0.1	1.0	0.2	-	-	1,501 - 2,500 Baht
2,501 - 3,500 บาท	-	-	1.9	0.1	3.1	0.1	0.2	2.0	0.7	-	-	2,501 - 3,500 Baht
3,501 - 4,500 บาท	-	-	0.1	3.2	2.5	0.8	0.8	4.0	0.2	-	-	3,501 - 4,500 Baht
4,501 - 5,500 บาท	0.1	-	0.7	8.8	6.9	2.1	0.5	6.5	0.8	-	-	4,501 - 5,500 Baht
5,501 - 6,500 บาท	0.0	0.3	3.4	4.8	4.7	3.4	1.2	5.7	1.2	-	-	5,501 - 6,500 Baht
6,501 - 7,500 บาท	0.1	0.8	2.2	15.4	12.0	5.3	2.7	4.0	1.6	-	-	6,501 - 7,500 Baht
7,501 - 10,000 บาท	2.9	2.9	11.8	41.5	22.3	17.2	7.1	9.9	3.7	-	0.2	7,501 - 10,000 Baht
10,001 - 15,000 บาท	1.3	8.0	14.6	45.8	34.2	15.1	4.0	2.8	1.6	-	-	10,001 - 15,000 Baht
15,001 - 20,000 บาท	0.1	3.5	7.7	24.6	22.0	11.6	1.8	0.5	0.2	-	-	15,001 - 20,000 Baht
20,001 - 30,000 บาท	0.3	2.0	1.5	41.4	32.3	13.4	1.4	-	0.3	-	-	20,001 - 30,000 Baht
มากกว่า 30,000 บาท	-	1.3	0.9	21.4	47.4	10.0	0.4	0.3	-	-	-	More than 30,000 Baht
ไม่ทราบ	-	0.2	-	0.6	0.4	1.7	-	1.0	-	-	0.3	Unknown

ตารางที่ 19 จำนวนผู้จ้าง จำนวนคนอุตสาหกรรม ระดับของรายได้ และเพศ ภาคใต้
TABLE 19 EMPLOYEE BY INDUSTRY, INCOME CLASS AND SEX, SOUTHERN REGION

ไตรมาสที่ 1/2559 : Quarter 1/2016

หน่วยนับพัน : In Thousands

ระดับของรายได้	อุตสาหกรรม Industry													กิจกรรมการเงินและการประกันภัย Financial Intermediation	INCOME CLASS
	รวม	เกษตรกรรม และการประมง Agriculture	เหมืองแร่ และเหมืองหิน Mining	การทำ เหมือง	การผลิต	ไฟฟ้า ก๊าซ ไอน้ำระบบปรับอากาศ Electricity	การจัดหาน้ำ-บำบัดน้ำเสีย และระบาย Water supply sewerage, waste	ก่อสร้าง Construction	การขนส่ง การพาณิชย์ การขนส่ง Transport, storage	การขนส่งและ สถานที่เก็บ Transportation and storage	ที่พักแรมและ บริการด้านอาหาร Accommodation and food service	ข้อมูลข่าวสาร และการสื่อสาร Information and communication	กิจกรรมการเงินและการประกันภัย Financial Intermediation		
ชาย	1,298.2	340.3	10.6	126.8	9.5	5.5	213.6	168.6	47.3	71.9	6.8	13.6	MALE		
ต่ำกว่า 1,501 บาท	14.9	14.0	-	-	-	-	0.5	-	0.0	-	-	-	Less than 1,501 Baht		
1,501 - 2,500 บาท	52.7	46.0	-	0.6	-	0.6	3.3	3.3	0.8	-	-	0.1	1,501 - 2,500 Baht		
2,501 - 3,500 บาท	74.5	63.0	0.2	1.2	-	3.8	1.2	1.1	1.1	-	-	-	2,501 - 3,500 Baht		
3,501 - 4,500 บาท	74.1	53.1	-	2.8	-	4.1	4.2	4.2	2.9	0.8	-	-	3,501 - 4,500 Baht		
4,501 - 5,500 บาท	89.4	44.1	0.3	7.2	-	10.2	12.3	10.2	0.4	2.2	0.0	0.2	4,501 - 5,500 Baht		
5,501 - 6,500 บาท	102.0	37.2	-	9.5	0.1	20.0	18.3	18.3	0.8	4.9	-	-	5,501 - 6,500 Baht		
6,501 - 7,500 บาท	110.0	21.6	-	14.5	0.5	1.1	30.4	16.3	2.4	4.3	-	0.3	6,501 - 7,500 Baht		
7,501 - 10,000 บาท	365.9	39.8	3.9	44.2	4.0	0.9	101.1	67.7	10.8	27.1	2.1	3.4	7,501 - 10,000 Baht		
10,001 - 15,000 บาท	229.5	15.6	0.7	30.7	2.8	2.7	36.5	31.1	18.5	23.6	1.8	5.2	10,001 - 15,000 Baht		
15,001 - 20,000 บาท	67.2	3.9	1.4	6.9	0.5	-	2.9	7.1	3.5	5.9	0.3	2.2	15,001 - 20,000 Baht		
20,001 - 30,000 บาท	59.6	1.2	2.2	4.1	0.5	-	1.9	3.6	2.1	2.6	0.3	0.7	20,001 - 30,000 Baht		
มากกว่า 30,000 บาท	55.8	0.9	1.8	4.8	1.0	0.1	2.1	2.4	3.9	0.5	2.3	1.5	More than 30,000 Baht		
ไม่ทราบ	2.9	-	-	0.2	-	-	1.3	-	0.1	0.1	-	-	Unknown		
หญิง	988.6	208.2	1.1	112.1	3.6	1.4	22.2	154.6	10.7	115.4	5.5	23.0	FEMALE		
ต่ำกว่า 1,501 บาท	13.8	11.2	-	1.0	-	-	-	0.5	-	0.1	0.3	-	Less than 1,501 Baht		
1,501 - 2,500 บาท	52.5	45.8	-	3.9	-	-	-	0.5	-	1.1	-	-	1,501 - 2,500 Baht		
2,501 - 3,500 บาท	65.7	51.2	-	7.4	-	0.3	1.0	1.0	0.3	1.4	-	-	2,501 - 3,500 Baht		
3,501 - 4,500 บาท	57.5	35.3	-	6.0	-	-	-	3.4	-	7.7	-	-	3,501 - 4,500 Baht		
4,501 - 5,500 บาท	61.1	24.2	-	8.7	0.4	-	0.8	6.1	0.2	5.3	-	-	4,501 - 5,500 Baht		
5,501 - 6,500 บาท	59.5	14.9	-	9.0	-	-	1.7	10.0	-	10.1	-	0.4	5,501 - 6,500 Baht		
6,501 - 7,500 บาท	86.6	9.6	-	18.3	0.5	-	6.1	17.4	-	8.9	-	0.5	6,501 - 7,500 Baht		
7,501 - 10,000 บาท	245.7	11.6	-	31.7	0.2	0.9	9.3	73.6	1.8	53.2	-	5.0	7,501 - 10,000 Baht		
10,001 - 15,000 บาท	162.1	4.0	1.1	20.8	1.4	0.3	2.5	32.4	5.4	17.7	2.3	7.6	10,001 - 15,000 Baht		
15,001 - 20,000 บาท	62.2	0.3	-	2.0	0.6	0.2	7.0	7.0	0.7	7.5	0.4	3.7	15,001 - 20,000 Baht		
20,001 - 30,000 บาท	64.1	0.1	-	1.0	-	-	1.7	1.7	1.8	2.0	1.7	3.1	20,001 - 30,000 Baht		
มากกว่า 30,000 บาท	54.3	-	-	2.2	0.6	-	0.1	1.1	0.6	0.3	0.9	1.4	More than 30,000 Baht		
ไม่ทราบ	3.5	-	-	-	-	-	-	0.3	-	0.3	-	-	Unknown		

ตารางที่ 19 จำนวนลูกจ้าง จำนวนตามอุตสาหกรรม ระดับของรายได้ และเพศ ภาคใต้ (ต่อ)

TABLE 19 EMPLOYEE BY INDUSTRY, INCOME CLASS AND SEX, SOUTHERN REGION (Contd.)

หน่วยเป็นหมื่น : in Thousands

ระดับของรายได้	อุตสาหกรรม (ต่อ) Industry (Contd.)											ไม่ทราบ Unknown	INCOME CLASS
	กิจกรรม อสังหาริมทรัพย์ Real estate activities	กิจกรรมทางวิชาชีพ วิชาชีพและเทคนิค Professionals, scientific technical activities	การบริหารสนับสนุน และช่วยสนับสนุน Administrative and support service activities	การบริหารราชการ ปกครองส่วนท้องถิ่น Public admini- stration defence	การศึกษา Education	กิจกรรมด้านสุขภาพ งานสังคมสงเคราะห์ Health and social work	ศิลปะ ความบันเทิง และนันทนาการ Art, entertainment	บริการด้านอื่นๆ Other service	งานในครัวเรือน Activities of household	กิจกรรมของ องค์กร Extra- territorial	ไม่ทราบ Unknown		
ชาย	3.8	9.7	26.8	132.9	54.7	19.8	12.4	21.9	1.7	-	0.2	MALE	
ต่ำกว่า 1,501 บาท	-	-	-	-	-	-	-	0.2	-	-	-	Less than 1,501 Baht	
1,501 - 2,500 บาท	-	-	0.1	-	-	-	-	0.9	-	-	-	1,501 - 2,500 Baht	
2,501 - 3,500 บาท	-	-	1.5	0.1	0.7	-	0.2	1.6	-	-	-	2,501 - 3,500 Baht	
3,501 - 4,500 บาท	-	-	0.0	2.0	0.9	0.1	0.8	2.5	-	-	-	3,501 - 4,500 Baht	
4,501 - 5,500 บาท	0.1	-	0.4	6.2	1.8	-	6.2	3.4	0.3	-	-	4,501 - 5,500 Baht	
5,501 - 6,500 บาท	0.0	-	1.8	2.5	0.8	1.5	0.7	3.9	-	-	-	5,501 - 6,500 Baht	
6,501 - 7,500 บาท	-	0.6	1.6	10.4	1.3	0.4	1.4	2.9	-	-	-	6,501 - 7,500 Baht	
7,501 - 10,000 บาท	2.4	1.3	5.9	30.7	6.0	5.4	3.3	5.0	0.9	-	0.2	7,501 - 10,000 Baht	
10,001 - 15,000 บาท	0.9	5.3	9.1	22.9	14.5	3.6	2.8	1.0	0.2	-	-	10,001 - 15,000 Baht	
15,001 - 20,000 บาท	-	1.1	5.2	14.6	6.7	3.4	1.3	0.2	-	-	-	15,001 - 20,000 Baht	
20,001 - 30,000 บาท	0.3	1.0	0.4	27.9	6.2	3.2	1.2	-	0.3	-	-	20,001 - 30,000 Baht	
มากกว่า 30,000 บาท	-	0.4	0.8	15.2	15.5	1.8	0.4	0.3	-	-	-	More than 30,000 Baht	
ไม่ทราบ	-	-	-	0.3	0.4	0.5	-	-	-	-	-	Unknown	
หญิง	1.3	9.3	18.3	74.8	134.2	60.8	7.6	15.9	8.6	-	0.3	FEMALE	
ต่ำกว่า 1,501 บาท	-	-	-	-	0.8	-	-	-	-	-	-	Less than 1,501 Baht	
1,501 - 2,500 บาท	0.2	-	0.3	-	0.5	-	-	0.1	0.2	-	-	1,501 - 2,500 Baht	
2,501 - 3,500 บาท	-	-	0.5	0.1	2.4	0.1	-	0.4	0.7	-	-	2,501 - 3,500 Baht	
3,501 - 4,500 บาท	-	-	0.1	1.3	1.5	0.7	-	1.6	0.2	-	-	3,501 - 4,500 Baht	
4,501 - 5,500 บาท	-	-	0.3	2.6	5.0	2.1	0.3	3.1	0.5	-	-	4,501 - 5,500 Baht	
5,501 - 6,500 บาท	-	0.3	1.6	2.3	3.9	1.8	0.4	1.8	1.2	-	-	5,501 - 6,500 Baht	
6,501 - 7,500 บาท	0.1	0.2	0.5	5.0	10.7	4.9	1.3	1.1	1.6	-	-	6,501 - 7,500 Baht	
7,501 - 10,000 บาท	0.5	1.6	5.9	10.8	16.3	11.8	3.9	4.9	2.8	-	-	7,501 - 10,000 Baht	
10,001 - 15,000 บาท	0.4	2.7	5.4	22.8	19.8	11.5	1.1	1.8	1.3	-	-	10,001 - 15,000 Baht	
15,001 - 20,000 บาท	0.1	2.5	2.4	10.0	15.3	8.2	0.5	0.3	0.2	-	-	15,001 - 20,000 Baht	
20,001 - 30,000 บาท	-	1.0	1.1	13.6	26.2	10.2	0.2	-	-	-	-	20,001 - 30,000 Baht	
มากกว่า 30,000 บาท	-	0.9	0.1	6.2	31.9	8.3	-	-	-	-	-	More than 30,000 Baht	
ไม่ทราบ	-	0.2	-	0.3	-	1.3	-	1.0	-	-	0.3	Unknown	

ตารางที่ 19 จำนวนผู้จ้างงานตามอุตสาหกรรม ระดับของรายได้ และเขตการปกครอง ภาคใต้ (ต่อ)
TABLE 19 EMPLOYEE BY INDUSTRY, INCOME CLASS, SEX AND AREA, SOUTHERN REGION (Contd.)

หน่วยนับเป็น : In Thousands

ระดับของรายได้	เขตเทศบาล MUNICIPAL AREA											TOTAL	INCOME CLASS	
	รวม	เกษตรกรรม และปศุสัตว์ Agriculture	เหมืองแร่ และเหมืองหิน Mining	การผลิต Manufacturing	ไฟฟ้า ก๊าซ และโทรคมนาคม Electricity	การจัดหาน้ำ บำบัดน้ำเสีย และประปา Water supply sewage, waste	อุตสาหกรรม ก่อสร้าง Construction	การขนส่ง การคมนาคม Transport, storage	การขนส่ง และ สถานที่เก็บ Transportation and storage	ที่พักและ บริการอาหาร Accommodation and food service	ข้อมูลข่าวสาร และการสื่อสาร Information and communication			กิจกรรมการเงินและ การประกันภัย Financial intermediation
ชาย	863.5	80.6	4.1	87.1	6.3	2.1	86.7	154.6	31.2	102.7	8.4	22.6	MALE	
ต่ำกว่า 1,501 บาท	480.9	53.6	3.8	52.1	4.7	1.4	75.0	82.3	24.2	44.7	4.1	7.8	Less than 1,501 Baht	
1,501 - 2,500 บาท	1.2	0.7	-	-	-	-	0.5	-	0.0	-	-	-	1,501 - 2,500 Baht	
2,501 - 3,500 บาท	4.1	3.4	-	-	-	-	0.3	0.2	-	-	-	0.1	2,501 - 3,500 Baht	
3,501 - 4,500 บาท	9.4	7.1	0.2	-	-	-	0.9	0.0	1.0	-	-	-	3,501 - 4,500 Baht	
4,501 - 5,500 บาท	14.2	6.8	-	1.0	0.9	-	1.5	1.5	2.9	0.1	-	-	4,501 - 5,500 Baht	
5,501 - 6,500 บาท	16.0	5.8	-	2.1	-	-	2.9	2.4	-	0.1	0.0	0.2	5,501 - 6,500 Baht	
6,501 - 7,500 บาท	28.0	8.7	-	2.2	0.1	-	5.0	6.8	0.8	2.1	-	-	6,501 - 7,500 Baht	
7,501 - 10,000 บาท	37.2	3.9	-	4.8	0.1	-	10.8	7.9	0.8	3.8	-	0.3	7,501 - 10,000 Baht	
10,001 - 15,000 บาท	156.7	10.2	0.5	18.8	0.8	0.2	36.3	37.0	4.1	17.4	0.9	2.7	10,001 - 15,000 Baht	
15,001 - 20,000 บาท	109.5	5.0	0.4	15.1	2.1	0.9	13.2	18.4	9.1	14.5	1.1	1.4	15,001 - 20,000 Baht	
20,001 - 30,000 บาท	36.0	1.4	0.6	2.7	0.3	-	1.3	4.2	1.3	4.1	0.1	2.2	20,001 - 30,000 Baht	
มากกว่า 30,000 บาท	35.4	0.8	0.9	2.4	0.5	-	1.5	1.7	1.9	2.5	0.3	0.7	More than 30,000 Baht	
ไม่ทราบ	31.8	0.1	1.3	3.0	0.9	0.1	1.5	1.7	2.3	0.1	1.7	0.4	Unknown	
หญิง	1.2	-	-	-	-	-	-	0.6	0.1	0.1	-	-	Unknown	
ต่ำกว่า 1,501 บาท	382.6	27.0	0.3	35.0	1.6	0.6	11.7	72.3	7.0	57.9	4.2	14.8	FEMALE	
1,501 - 2,500 บาท	0.7	0.1	-	0.6	-	-	0.1	-	-	0.0	-	-	Less than 1,501 Baht	
2,501 - 3,500 บาท	5.7	4.1	-	0.3	-	-	0.2	0.2	-	0.4	-	-	1,501 - 2,500 Baht	
3,501 - 4,500 บาท	10.2	7.5	-	1.0	-	-	0.0	0.4	0.1	0.4	-	-	2,501 - 3,500 Baht	
4,501 - 5,500 บาท	12.1	5.1	-	0.4	-	-	1.6	1.6	3.4	3.4	-	-	3,501 - 4,500 Baht	
5,501 - 6,500 บาท	12.4	4.0	-	1.5	-	-	0.0	0.7	0.2	1.5	-	0.4	4,501 - 5,500 Baht	
6,501 - 7,500 บาท	19.9	4.0	-	3.1	-	-	3.1	5.3	-	3.1	-	-	5,501 - 6,500 Baht	
7,501 - 10,000 บาท	30.4	0.6	-	7.4	0.5	-	1.8	7.4	-	4.0	-	0.3	6,501 - 7,500 Baht	
10,001 - 15,000 บาท	113.5	1.1	-	9.4	0.2	0.4	6.2	32.4	1.2	28.9	-	2.7	7,501 - 10,000 Baht	
15,001 - 20,000 บาท	75.7	0.5	0.3	9.2	0.3	0.1	1.2	16.5	3.3	8.6	1.5	4.4	10,001 - 15,000 Baht	
20,001 - 30,000 บาท	36.3	-	-	0.6	-	0.2	0.6	5.2	-	5.9	0.2	3.5	15,001 - 20,000 Baht	
มากกว่า 30,000 บาท	39.1	0.1	-	0.9	-	-	0.7	1.3	1.7	1.3	1.7	2.6	20,001 - 30,000 Baht	
ไม่ทราบ	24.5	-	-	0.7	0.6	-	-	1.1	0.6	0.2	0.9	0.7	More than 30,000 Baht	
	2.1	-	-	-	-	-	-	0.3	-	0.3	-	-	Unknown	

ตารางที่ 19 จำนวนผู้จ้างงานตามอุตสาหกรรม ระดับของรายได้ เพศ และเขตภาคกลาง ภาคใต้ (ต่อ)
TABLE 19 EMPLOYEE BY INDUSTRY, INCOME CLASS, SEX AND AREA, SOUTHERN REGION (Contd.)

หน่วยนับพัน : In Thousands

ระดับของรายได้	กรุงเทพมหานคร MUNICIPAL AREA											TOTAL	SEX	
	กิจกรรมอสังหาริมทรัพย์ Real estate activities	กิจกรรมทางวิชาชีพ Professional/scientific technical activities	การบริหารสนับสนุนและสนับสนุน Administrative and support service activities	การบริหารราชการ Public administration	การศึกษา Education	อุตสาหกรรม (ต่อ) Industry (Contd.)	ศิลปะ ความบันเทิง และนันทนาการ Art, entertainment	บริการอื่น ๆ Other service	งานครัวเรือน ส่วนบุคคล Activities of household	กิจกรรมขององค์กร Extra-territorial	ไม่ทราบ Unknown			INCOME CLASS
ยอดรวมชาย	4.2	10.1	28.7	98.5	69.6	34.9	7.4	16.4	7.1	-	0.5			
ต่ำกว่า 1,501 บาท	3.2	5.1	17.7	61.0	18.6	9.4	3.5	7.4	1.1	-	0.2			
1,501 - 2,500 บาท	-	-	-	-	-	-	-	-	-	-	-			Less than 1,501 Baht
2,501 - 3,500 บาท	-	-	0.1	-	-	-	0.1	-	-	-	-			1,501 - 2,500 Baht
3,501 - 4,500 บาท	-	-	-	0.1	-	-	0.2	0.1	-	-	-			2,501 - 3,500 Baht
4,501 - 5,500 บาท	-	-	0.0	0.1	0.4	0.1	0.1	0.2	-	-	-			3,501 - 4,500 Baht
5,501 - 6,500 บาท	-	-	0.1	1.2	0.2	-	-	1.1	-	-	-			4,501 - 5,500 Baht
6,501 - 7,500 บาท	0.0	0.4	0.1	0.7	0.4	0.6	0.0	0.5	-	-	-			5,501 - 6,500 Baht
7,501 - 10,000 บาท	-	0.2	0.2	2.0	0.5	0.4	0.2	1.0	-	-	-			6,501 - 7,500 Baht
10,001 - 15,000 บาท	2.2	0.9	3.7	12.1	1.8	1.9	1.0	3.5	0.7	-	0.2			7,501 - 10,000 Baht
15,001 - 20,000 บาท	0.6	2.3	7.2	11.4	3.7	1.5	0.9	0.8	0.1	-	-			10,001 - 15,000 Baht
20,001 - 30,000 บาท	-	0.4	5.1	7.3	2.9	1.4	0.6	0.2	-	-	-			15,001 - 20,000 Baht
มากกว่า 30,000 บาท	0.3	1.0	0.4	15.4	3.0	1.9	0.3	-	0.3	-	-			20,001 - 30,000 Baht
ไม่ทราบ	-	0.1	0.8	10.4	5.6	1.8	0.3	-	-	-	-			More than 30,000 Baht
ยอดรวมหญิง	1.1	5.0	11.0	37.5	50.9	25.5	3.9	9.0	6.0	-	0.3			Unknown
ต่ำกว่า 1,501 บาท	0.2	-	0.3	-	-	-	-	-	-	-	-			FEMALE
1,501 - 2,500 บาท	-	-	-	-	-	-	-	-	-	-	-			Less than 1,501 Baht
2,501 - 3,500 บาท	-	-	-	0.1	0.0	0.1	-	0.1	0.2	-	-			1,501 - 2,500 Baht
3,501 - 4,500 บาท	-	-	0.1	0.1	0.2	0.2	-	0.4	0.3	-	-			2,501 - 3,500 Baht
4,501 - 5,500 บาท	-	-	0.3	1.1	0.6	1.0	0.3	1.2	-	-	-			3,501 - 4,500 Baht
5,501 - 6,500 บาท	-	-	0.1	0.6	0.4	0.5	-	0.6	0.2	-	-			4,501 - 5,500 Baht
6,501 - 7,500 บาท	0.1	-	0.2	1.5	2.7	0.9	1.0	0.9	1.2	-	-			5,501 - 6,500 Baht
7,501 - 10,000 บาท	0.5	1.4	4.4	6.6	6.4	5.1	1.8	3.1	1.6	-	-			6,501 - 7,500 Baht
10,001 - 15,000 บาท	0.3	1.3	2.6	9.2	9.1	4.8	0.6	1.0	1.1	-	-			7,501 - 10,000 Baht
15,001 - 20,000 บาท	-	1.2	2.0	6.6	5.9	3.7	0.3	0.3	0.2	-	-			10,001 - 15,000 Baht
20,001 - 30,000 บาท	-	1.0	1.0	7.5	13.3	6.0	-	-	-	-	-			15,001 - 20,000 Baht
มากกว่า 30,000 บาท	-	-	0.1	4.2	12.4	3.2	-	-	-	-	-			20,001 - 30,000 Baht
ไม่ทราบ	-	0.2	-	0.0	-	0.0	-	1.0	-	-	-			More than 30,000 Baht

ตารางที่ 19 จำนวนลูกจ้าง จำแนกตามอุตสาหกรรม ระดับของรายได้ เพศ และเขตภาคกลาง ภาคใต้ (ต่อ)

TABLE 19 EMPLOYEE BY INDUSTRY, INCOME CLASS, SEX AND AREA, SOUTHERN REGION (Contd.)

หน่วยนับ : In Thousands

ระดับของรายได้	อุตสาหกรรม (ต่อ) Industry (Contd.)											รวม	INCOME CLASS	
	กิจกรรมอสังหาริมทรัพย์ Real estate activities	กิจกรรมทางวิชาชีพ Professional/scientific activities	การบริหารงานบุคคลและสนับสนุน Administrative and support service activities	การบริการราชการ Public administration	การศึกษา Education	กิจกรรมด้านสุขภาพ Health and social work	ศิลปะ ความบันเทิง และนันทนาการ Art, entertainment	บริการอื่น ๆ Other service	งานครัวเรือน Activities of household	กิจกรรมนอกเขต Exra-territorial	ไม่ทราบ Unknown			
เพศชาย	0.8	8.9	16.3	109.2	119.4	45.7	12.6	21.4	3.3	-	-	-	TOTAL	
ต่ำกว่า 1,501 บาท	0.6	4.6	9.1	71.9	36.1	10.4	8.8	14.5	0.7	-	-	-	MALE	
1,501 - 2,500 บาท	-	-	-	-	-	-	-	0.2	-	-	-	-	Less than 1,501 Baht	
2,501 - 3,500 บาท	-	-	-	-	-	-	-	0.9	-	-	-	-	1,501 - 2,500 Baht	
3,501 - 4,500 บาท	-	-	1.5	-	0.7	-	-	1.6	-	-	-	-	2,501 - 3,500 Baht	
4,501 - 5,500 บาท	-	-	-	1.9	0.6	-	0.7	2.2	-	-	-	-	3,501 - 4,500 Baht	
5,501 - 6,500 บาท	0.1	0.3	0.3	5.0	1.6	-	0.2	2.3	0.3	-	-	-	4,501 - 5,500 Baht	
6,501 - 7,500 บาท	-	1.7	1.8	1.8	0.5	1.0	0.7	3.4	-	-	-	-	5,501 - 6,500 Baht	
7,501 - 10,000 บาท	-	0.2	1.4	8.4	0.8	-	1.2	1.9	-	-	-	-	6,501 - 7,500 Baht	
10,001 - 15,000 บาท	0.2	0.4	2.2	18.6	4.2	3.5	2.3	1.5	0.2	-	-	-	7,501 - 10,000 Baht	
15,001 - 20,000 บาท	0.3	3.1	1.9	11.6	10.8	2.1	1.9	0.2	0.2	-	-	-	10,001 - 15,000 Baht	
20,001 - 30,000 บาท	-	0.7	0.2	7.3	3.8	2.0	0.7	-	-	-	-	-	15,001 - 20,000 Baht	
มากกว่า 30,000 บาท	-	0.3	-	4.9	9.9	-	0.1	0.3	-	-	-	-	20,001 - 30,000 Baht	
ไม่ทราบ	-	-	-	-	0.2	0.5	-	-	-	-	-	-	More than 30,000 Baht	
เพศหญิง	0.2	4.3	7.2	37.3	83.3	35.3	3.8	6.9	2.6	-	-	-	Unknown	
ต่ำกว่า 1,501 บาท	-	-	-	-	0.8	-	-	-	-	-	-	-	FEMALE	
1,501 - 2,500 บาท	-	-	-	-	0.5	-	-	-	-	-	-	-	Less than 1,501 Baht	
2,501 - 3,500 บาท	-	-	0.5	-	2.4	-	-	-	0.4	-	-	-	1,501 - 2,500 Baht	
3,501 - 4,500 บาท	-	-	-	1.2	1.4	0.5	-	0.4	0.2	-	-	-	2,501 - 3,500 Baht	
4,501 - 5,500 บาท	-	-	-	1.5	4.4	1.1	-	2.6	0.3	-	-	-	3,501 - 4,500 Baht	
5,501 - 6,500 บาท	-	0.3	1.6	1.7	3.5	1.3	0.4	1.2	-	-	-	-	4,501 - 5,500 Baht	
6,501 - 7,500 บาท	-	0.2	0.4	3.5	8.0	4.0	0.4	0.1	0.3	-	-	-	5,501 - 6,500 Baht	
7,501 - 10,000 บาท	-	0.2	1.5	4.1	9.9	6.7	2.1	1.8	1.1	-	-	-	6,501 - 7,500 Baht	
10,001 - 15,000 บาท	0.1	1.4	2.8	13.7	10.7	6.7	0.6	0.8	0.3	-	-	-	7,501 - 10,000 Baht	
15,001 - 20,000 บาท	0.1	1.3	0.4	3.4	9.4	4.5	0.2	-	-	-	-	-	10,001 - 15,000 Baht	
20,001 - 30,000 บาท	-	-	0.1	6.1	12.8	4.2	0.2	-	-	-	-	-	15,001 - 20,000 Baht	
มากกว่า 30,000 บาท	-	0.9	-	2.0	19.5	5.1	-	-	-	-	-	-	20,001 - 30,000 Baht	
ไม่ทราบ	-	-	-	0.2	-	1.2	-	-	-	-	-	-	More than 30,000 Baht	
	-	-	-	-	-	-	-	-	-	-	-	-	Unknown	

รายงานผลการสำรวจแรงงาน
REPORT OF THE LABOR FORCE SURVEY

ฉบับที่	1	รายงานผลการสำรวจแรงงาน (รอบที่ 1) มกราคม 2506
No.	1	Report of the Labor Force Survey (Round 1) January 1963
ฉบับที่	2	รายงานผลการสำรวจแรงงาน (รอบที่ 2-3) กุมภาพันธ์ - มีนาคม 2506
No.	2	Report of the Labor Force Survey (Round 2-3) February-March 1963
ฉบับที่	3	รายงานผลการสำรวจแรงงาน (รอบที่ 4) กรกฎาคม 2506
No.	3	Report of the Labor Force Survey (Round 4) July 1963
ฉบับที่	4	รายงานผลการสำรวจแรงงานในเขตเทศบาลนครกรุงเทพและธนบุรี พ.ศ. 2508-2509
No.	4	Report of the Labor Force Survey, Bangkok-Thonburi Municipal Areas 1965-1966
ฉบับที่	5	รายงานเบื้องต้นการสำรวจแรงงานในเขตเทศบาลนครกรุงเทพและธนบุรี พ.ศ. 2509-2510
No.	5	Preliminary Report of the Labor Force Survey, Bangkok-Thonburi Municipal Areas 1966-1967
ฉบับที่	6	รายงานภาคสมบูรณ์การสำรวจแรงงานในเขตเทศบาลนครกรุงเทพและธนบุรี พ.ศ. 2509-2510
No.	6	Final Report of the Labor Force Survey, Bangkok-Thonburi Municipal Areas 1966-1967
ฉบับที่	7	รายงานเบื้องต้นการสำรวจแรงงานในเขตชนบท 2509-2510
No.	7	Preliminary Report of the Labor Force Survey, Rural Areas 1966-1967
ฉบับที่	8	รายงานภาคสมบูรณ์การสำรวจแรงงานในเขตชนบท 2509-2510
No.	8	Final Report of the Labor Force Survey, Rural Areas 1966-1967
ฉบับที่	9	รายงานเบื้องต้นการสำรวจแรงงานในเขตเทศบาลทั่วราชอาณาจักร สิงหาคม-ตุลาคม 2510
No.	9	Preliminary Report of the Labor Force Survey, All Municipal Areas August-October 1967
ฉบับที่	10	รายงานภาคสมบูรณ์การสำรวจแรงงานในเขตเทศบาลทั่วราชอาณาจักร สิงหาคม-ตุลาคม 2510
No.	10	Final Report of the Labor Force Survey, All Municipal Areas August-October 1967
ฉบับที่	11	รายงานเบื้องต้นการสำรวจแรงงานในเขตเทศบาลทั่วราชอาณาจักร กุมภาพันธ์-เมษายน 2511
No.	11	Preliminary Report of the Labor Force Survey, All Municipal Areas February-April 1968
ฉบับที่	12	รายงานภาคสมบูรณ์การสำรวจแรงงานในเขตเทศบาลทั่วราชอาณาจักร กุมภาพันธ์-เมษายน 2511
No.	12	Final Report of the Labor Force Survey, All Municipal Areas February-April 1968
ฉบับที่	13	รายงานเบื้องต้นการสำรวจแรงงานในเขตเทศบาลทั่วราชอาณาจักร สิงหาคม-ตุลาคม 2511
No.	13	Preliminary Report of the Labor Force Survey, All Municipal Areas August-October 1968
ฉบับที่	14	รายงานภาคสมบูรณ์การสำรวจแรงงานในเขตเทศบาลทั่วราชอาณาจักร สิงหาคม-ตุลาคม 2511
No.	14	Final Report of the Labor Force Survey, All Municipal Areas August-October 1968
ฉบับที่	15	รายงานผลการสำรวจแรงงานในเขตเทศบาลทั่วราชอาณาจักร (รอบที่ 6) พฤษภาคม 2507
No.	15	Report of the Labor Force Survey (Round 6), All Municipal Areas, May 1964
ฉบับที่	16	รายงานเบื้องต้นการสำรวจแรงงาน ทั่วราชอาณาจักร กรกฎาคม-กันยายน 2512
No.	16	Preliminary Report of the Labor Force Survey, Whole Kingdom July-September 1969

ฉบับที่	17	รายงานภาคสมบรูณ์การสำรวจแรงงาน ทัวราชอาณาจักร กรกฎาคม-กันยายน 2512
No.	17	Final Report of the Labor Force Survey, Whole Kingdom July-September 1969
ฉบับที่	18	รายงานผลการสำรวจแรงงาน ทัวราชอาณาจักร (รอบที่ 1) มกราคม-มีนาคม 2514
No.	18	Report of the Labor Force Survey, Whole Kingdom (Round 1) January-March 1971
ฉบับที่	19	รายงานผลการสำรวจแรงงาน ทัวราชอาณาจักร (รอบที่ 2) กรกฎาคม-กันยายน 2514
No.	19	Report of the Labor Force Survey, Whole Kingdom (Round 2) July-September 1971
ฉบับที่	20	รายงานเบื้องต้นการสำรวจแรงงาน ทัวราชอาณาจักร (รอบที่ 1) มกราคม-มีนาคม 2515
No.	20	Preliminary Report of the Labor Force Survey, Whole Kingdom (Round 1) January-March 1972
ฉบับที่	21	รายงานภาคสมบรูณ์การสำรวจแรงงาน ทัวราชอาณาจักร (รอบที่ 1) มกราคม-มีนาคม 2515
No.	21	Final Report of the Labor Force Survey, Whole Kingdom (Round 1) January-March 1972
ฉบับที่	22	รายงานเบื้องต้นการสำรวจแรงงาน ทัวราชอาณาจักร (รอบที่ 2) กรกฎาคม-กันยายน 2515
No.	22	Preliminary Report of the Labor Force Survey, Whole Kingdom (Round 2) July-September 1972
ฉบับที่	23	รายงานภาคสมบรูณ์การสำรวจแรงงาน ทัวราชอาณาจักร (รอบที่ 2) กรกฎาคม-กันยายน 2515
No.	23	Final Report of the Labor Force Survey, Whole Kingdom (Round 2) July-September 1972
ฉบับที่	24	รายงานเบื้องต้นการสำรวจแรงงาน ทัวราชอาณาจักร (รอบที่ 1) มกราคม-มีนาคม 2516
No.	24	Preliminary Report of the Labor Force Survey, Whole Kingdom (Round 1) January-March 1973
ฉบับที่	25	รายงานภาคสมบรูณ์การสำรวจแรงงาน ทัวราชอาณาจักร (รอบที่ 1) มกราคม-มีนาคม 2516
No.	25	Final Report of the Labor Force Survey, Whole Kingdom (Round 1) January-March 1973
ฉบับที่	26	รายงานเบื้องต้นการสำรวจแรงงาน ทัวราชอาณาจักร (รอบที่ 2) กรกฎาคม-กันยายน 2516
No.	26	Preliminary Report of the Labor Force Survey, Whole Kingdom (Round 2) July-September 1973
ฉบับที่	27	รายงานภาคสมบรูณ์การสำรวจแรงงาน ทัวราชอาณาจักร (รอบที่ 2) กรกฎาคม-กันยายน 2516
No.	27	Final Report of the Labor Force Survey, Whole Kingdom (Round 2) July-September 1973
ฉบับที่	28	รายงานเบื้องต้นการสำรวจแรงงาน ทัวราชอาณาจักร (รอบที่ 1) มกราคม-มีนาคม 2517
No.	28	Preliminary Report of the Labor Force Survey, Whole Kingdom (Round 1) January-March 1974
ฉบับที่	29	รายงานภาคสมบรูณ์การสำรวจแรงงาน ทัวราชอาณาจักร (รอบที่ 1) มกราคม-มีนาคม 2517
No.	29	Final Report of the Labor Force Survey, Whole Kingdom (Round 1) January-March 1974
ฉบับที่	30	รายงานเบื้องต้นการสำรวจแรงงาน ทัวราชอาณาจักร (รอบที่ 2) กรกฎาคม-กันยายน 2517
No.	30	Preliminary Report of the Labor Force Survey, Whole Kingdom (Round 2) July-September 1974
ฉบับที่	31	รายงานภาคสมบรูณ์การสำรวจแรงงาน ทัวราชอาณาจักร (รอบที่ 2) กรกฎาคม-กันยายน 2517
No.	31	Final Report of the Labor Force Survey, Whole Kingdom (Round 2) July-September 1974

ฉบับที่	86	รายงานผลการสำรวจภาวะการทำงานของประชากร ทั้งราชอาณาจักร (รอบที่ 2) พฤษภาคม 2541
No.	86	Report of the Labor Force Survey, Whole Kingdom (Round 2) May 1998
ฉบับที่	87	รายงานผลการสำรวจภาวะการทำงานของประชากร ทั้งราชอาณาจักร (รอบที่ 3) สิงหาคม 2541
No.	87	Report of the Labor Force Survey, Whole Kingdom (Round 3) August 1998
ฉบับที่	88	รายงานผลการสำรวจภาวะการทำงานของประชากร ทั้งราชอาณาจักร (รอบที่ 4) พฤศจิกายน 2541
No.	88	Report of the Labor Force Survey, Whole Kingdom (Round 4) November 1998
ฉบับที่	89	รายงานผลการสำรวจภาวะการทำงานของประชากร ทั้งราชอาณาจักร (รอบที่ 1) กุมภาพันธ์ 2542
No.	89	Report of the Labor Force Survey, Whole Kingdom (Round 1) February 1999
ฉบับที่	90	รายงานผลการสำรวจภาวะการทำงานของประชากร ทั้งราชอาณาจักร (รอบที่ 2) พฤษภาคม 2542
No.	90	Report of the Labor Force Survey, Whole Kingdom (Round 2) May 1999
ฉบับที่	91	รายงานผลการสำรวจภาวะการทำงานของประชากร ทั้งราชอาณาจักร (รอบที่ 3) สิงหาคม 2542
No.	91	Report of the Labor Force Survey, Whole Kingdom (Round 3) August 1999
ฉบับที่	92	รายงานผลการสำรวจภาวะการทำงานของประชากร ทั้งราชอาณาจักร (รอบที่ 4) พฤศจิกายน 2542
No.	92	Report of the Labor Force Survey, Whole Kingdom (Round 4) November 1999
ฉบับที่	93	รายงานผลการสำรวจภาวะการทำงานของประชากร ทั้งราชอาณาจักร (รอบที่ 1) กุมภาพันธ์ 2543
No.	93	Report of the Labor Force Survey, Whole Kingdom (Round 1) February 2000
ฉบับที่	94	รายงานผลการสำรวจภาวะการทำงานของประชากร ทั้งราชอาณาจักร (รอบที่ 2) พฤษภาคม 2543
No.	94	Report of the Labor Force Survey, Whole Kingdom (Round 2) May 2000
ฉบับที่	95	รายงานผลการสำรวจภาวะการทำงานของประชากร ทั้งราชอาณาจักร (รอบที่ 3) สิงหาคม 2543
No.	95	Report of the Labor Force Survey, Whole Kingdom (Round 3) August 2000
ฉบับที่	96	รายงานผลการสำรวจภาวะการทำงานของประชากร ทั้งราชอาณาจักร (รอบที่ 4) พฤศจิกายน 2543
No.	96	Report of the Labor Force Survey, Whole Kingdom (Round 4) November 2000
ฉบับที่	97	รายงานผลการสำรวจภาวะการทำงานของประชากร ทั้งราชอาณาจักร (ไตรมาสที่ 1) มกราคม-มีนาคม 2544
No.	97	Report of the Labor Force Survey, Whole Kingdom (Quarter 1) January-March 2001
ฉบับที่	98	รายงานผลการสำรวจภาวะการทำงานของประชากร ทั้งราชอาณาจักร (ไตรมาสที่ 2) เมษายน-มิถุนายน 2544
No.	98	Report of the Labor Force Survey, Whole Kingdom (Quarter 2) April-June 2001
ฉบับที่	99	รายงานผลการสำรวจภาวะการทำงานของประชากร ทั้งราชอาณาจักร (ไตรมาสที่ 3) กรกฎาคม-กันยายน 2544
No.	99	Report of the Labor Force Survey, Whole Kingdom (Quarter 3) July-September 2001
ฉบับที่	100	รายงานผลการสำรวจภาวะการทำงานของประชากร ทั้งราชอาณาจักร (ไตรมาสที่ 4) ตุลาคม-ธันวาคม 2544
No.	100	Report of the Labor Force Survey, Whole Kingdom (Quarter 4) October-December 2001

ฉบับที่	101	รายงานผลการสำรวจภาวะการทำงานของประชากร ทั้งราชอาณาจักร (ไตรมาสที่ 1) มกราคม-มีนาคม 2545
No.	101	Report of the Labor Force Survey, Whole Kingdom (Quarter 1) January-March 2002
ฉบับที่	102	รายงานผลการสำรวจภาวะการทำงานของประชากร ทั้งราชอาณาจักร (ไตรมาสที่ 2) เมษายน-มิถุนายน 2545
No.	102	Report of the Labor Force Survey, Whole Kingdom (Quarter 2) April-June 2002
ฉบับที่	103	รายงานผลการสำรวจภาวะการทำงานของประชากร ทั้งราชอาณาจักร (ไตรมาสที่ 3) กรกฎาคม-กันยายน 2545
No.	103	Report of the Labor Force Survey, Whole Kingdom (Quarter 3) July-September 2002
ฉบับที่	104	รายงานผลการสำรวจภาวะการทำงานของประชากร ทั้งราชอาณาจักร (ไตรมาสที่ 4) ตุลาคม-ธันวาคม 2545
No.	104	Report of the Labor Force Survey, Whole Kingdom (Quarter 4) October-December 2002
ฉบับที่	105	รายงานผลการสำรวจภาวะการทำงานของประชากร ทั้งราชอาณาจักร (ไตรมาสที่ 1) มกราคม-มีนาคม 2546
No.	105	Report of the Labor Force Survey, Whole Kingdom (Quarter 1) January-March 2003
ฉบับที่	106	รายงานผลการสำรวจภาวะการทำงานของประชากร ทั้งราชอาณาจักร (ไตรมาสที่ 2) เมษายน-มิถุนายน 2546
No.	106	Report of the Labor Force Survey, Whole Kingdom (Quarter 2) April-June 2003
ฉบับที่	107	รายงานผลการสำรวจภาวะการทำงานของประชากร ทั้งราชอาณาจักร (ไตรมาสที่ 3) กรกฎาคม-กันยายน 2546
No.	107	Report of the Labor Force Survey, Whole Kingdom (Quarter 3) July-September 2003
ฉบับที่	108	รายงานผลการสำรวจภาวะการทำงานของประชากร ทั้งราชอาณาจักร (ไตรมาสที่ 4) ตุลาคม-ธันวาคม 2546
No.	108	Report of the Labor Force Survey, Whole Kingdom (Quarter 4) October-December 2003
ฉบับที่	109	รายงานผลการสำรวจภาวะการทำงานของประชากร ทั้งราชอาณาจักร (ไตรมาสที่ 1) มกราคม-มีนาคม 2547
No.	109	Report of the Labor Force Survey, Whole Kingdom (Quarter 1) January-March 2004
ฉบับที่	110	รายงานผลการสำรวจภาวะการทำงานของประชากร ทั้งราชอาณาจักร (ไตรมาสที่ 2) เมษายน-มิถุนายน 2547
No.	110	Report of the Labor Force Survey, Whole Kingdom (Quarter 2) April-June 2004
ฉบับที่	111	รายงานผลการสำรวจภาวะการทำงานของประชากร ทั้งราชอาณาจักร (ไตรมาสที่ 3) กรกฎาคม-กันยายน 2547
No.	111	Report of the Labor Force Survey, Whole Kingdom (Quarter 3) July-September 2004

ฉบับที่	112	รายงานผลการสำรวจภาวะการทำงานของประชากร ทั้งราชอาณาจักร (ไตรมาสที่ 4) ตุลาคม - ธันวาคม 2547
No.	112	Report of the Labor Force Survey, Whole Kingdom (Quarter 4) October-December 2004
ฉบับที่	113	รายงานผลการสำรวจภาวะการทำงานของประชากร ทั้งราชอาณาจักร (ไตรมาสที่ 1) มกราคม-มีนาคม 2548
No.	113	Report of the Labor Force Survey, Whole Kingdom (Quarter 1) January-March 2005
ฉบับที่	114	รายงานผลการสำรวจภาวะการทำงานของประชากร ทั้งราชอาณาจักร (ไตรมาสที่ 2) เมษายน-มิถุนายน 2548
No.	114	Report of the Labor Force Survey, Whole Kingdom (Quarter 2) April-June 2005
ฉบับที่	115	รายงานผลการสำรวจภาวะการทำงานของประชากร ทั้งราชอาณาจักร (ไตรมาสที่ 3) กรกฎาคม-กันยายน 2548
No.	115	Report of the Labor Force Survey, Whole Kingdom (Quarter 3) July-September 2005
ฉบับที่	116	รายงานผลการสำรวจภาวะการทำงานของประชากร ทั้งราชอาณาจักร (ไตรมาสที่ 4) ตุลาคม - ธันวาคม 2548
No.	116	Report of the Labor Force Survey, Whole Kingdom (Quarter 4) October-December 2005
ฉบับที่	117	รายงานผลการสำรวจภาวะการทำงานของประชากร ทั้งราชอาณาจักร (ไตรมาสที่ 1) มกราคม-มีนาคม 2549
No.	117	Report of the Labor Force Survey, Whole Kingdom (Quarter 1) January-March 2006
ฉบับที่	118	รายงานผลการสำรวจภาวะการทำงานของประชากร ทั้งราชอาณาจักร (ไตรมาสที่ 2) เมษายน-มิถุนายน 2549
No.	118	Report of the Labor Force Survey, Whole Kingdom (Quarter 2) April-June 2006
ฉบับที่	119	รายงานผลการสำรวจภาวะการทำงานของประชากร ทั้งราชอาณาจักร (ไตรมาสที่ 3) กรกฎาคม-กันยายน 2549
No.	119	Report of the Labor Force Survey, Whole Kingdom (Quarter 3) July-September 2006
ฉบับที่	120	รายงานผลการสำรวจภาวะการทำงานของประชากร ทั้งราชอาณาจักร (ไตรมาสที่ 4) ตุลาคม - ธันวาคม 2549
No.	120	Report of the Labor Force Survey, Whole Kingdom (Quarter 4) October-December 2006
ฉบับที่	121	รายงานผลการสำรวจภาวะการทำงานของประชากร ทั้งราชอาณาจักร (ไตรมาสที่ 1) มกราคม-มีนาคม 2550
No.	121	Report of the Labor Force Survey, Whole Kingdom (Quarter 1) January-March 2007
ฉบับที่	122	รายงานผลการสำรวจภาวะการทำงานของประชากร ทั้งราชอาณาจักร (ไตรมาสที่ 2) เมษายน-มิถุนายน 2550
No.	122	Report of the Labor Force Survey, Whole Kingdom (Quarter 2) April-June 2007

ฉบับที่	123	รายงานผลการสำรวจภาวะการทำงานของประชากร ทั้งราชอาณาจักร (ไตรมาสที่ 3) กรกฎาคม-กันยายน 2550
No.	123	Report of the Labor Force Survey, Whole Kingdom (Quarter 3) July-September 2007
ฉบับที่	124	รายงานผลการสำรวจภาวะการทำงานของประชากร ทั้งราชอาณาจักร (ไตรมาสที่ 4) ตุลาคม - ธันวาคม 2550
No.	124	Report of the Labor Force Survey, Whole Kingdom (Quarter 4) October-December 2007
ฉบับที่	125	รายงานผลการสำรวจภาวะการทำงานของประชากร ทั้งราชอาณาจักร (ไตรมาสที่ 1) มกราคม - มีนาคม 2551
No.	125	Report of the Labor Force Survey, Whole Kingdom (Quarter 1) January-March 2008
ฉบับที่	126	รายงานผลการสำรวจภาวะการทำงานของประชากร ทั้งราชอาณาจักร (ไตรมาสที่ 2) เมษายน-มิถุนายน 2551
No.	126	Report of the Labor Force Survey, Whole Kingdom (Quarter 2) April-June 2008
ฉบับที่	127	รายงานผลการสำรวจภาวะการทำงานของประชากร ทั้งราชอาณาจักร (ไตรมาสที่ 3) กรกฎาคม-กันยายน 2551
No.	127	Report of the Labor Force Survey, Whole Kingdom (Quarter 3) July-September 2008
ฉบับที่	128	รายงานผลการสำรวจภาวะการทำงานของประชากร ทั้งราชอาณาจักร (ไตรมาสที่ 4) ตุลาคม - ธันวาคม 2551
No.	128	Report of the Labor Force Survey, Whole Kingdom (Quarter 4) October-December 2008
ฉบับที่	129	รายงานผลการสำรวจภาวะการทำงานของประชากร ทั้งราชอาณาจักร (ไตรมาสที่ 1) มกราคม - มีนาคม 2552
No.	129	Report of the Labor Force Survey, Whole Kingdom (Quarter 1) January-March 2009
ฉบับที่	130	รายงานผลการสำรวจภาวะการทำงานของประชากร ทั้งราชอาณาจักร (ไตรมาสที่ 2) เมษายน-มิถุนายน 2552
No.	130	Report of the Labor Force Survey, Whole Kingdom (Quarter 2) April-June 2009
ฉบับที่	131	รายงานผลการสำรวจภาวะการทำงานของประชากร ทั้งราชอาณาจักร (ไตรมาสที่ 3) กรกฎาคม-กันยายน 2552
No.	131	Report of the Labor Force Survey, Whole Kingdom (Quarter 3) July-September 2009
ฉบับที่	132	รายงานผลการสำรวจภาวะการทำงานของประชากร ทั้งราชอาณาจักร (ไตรมาสที่ 4) ตุลาคม - ธันวาคม 2552
No.	132	Report of the Labor Force Survey, Whole Kingdom (Quarter 4) October-December 2009
ฉบับที่	133	รายงานผลการสำรวจภาวะการทำงานของประชากร ทั้งราชอาณาจักร (ไตรมาสที่ 1) มกราคม - มีนาคม 2553
No.	133	Report of the Labor Force Survey, Whole Kingdom (Quarter 1) January-March 2010
ฉบับที่	134	รายงานผลการสำรวจภาวะการทำงานของประชากร ทั้งราชอาณาจักร (ไตรมาสที่ 2) เมษายน-มิถุนายน 2553
No.	134	Report of the Labor Force Survey, Whole Kingdom (Quarter 2) April-June 2010

ฉบับที่	135	รายงานผลการสำรวจภาวะการทำงานของประชากร ทั้งราชอาณาจักร (ไตรมาสที่ 3) กรกฎาคม - กันยายน 2553
No.	135	Report of the Labor Force Survey, Whole Kingdom (Quarter 3) 2010
ฉบับที่	136	รายงานผลการสำรวจภาวะการทำงานของประชากร ทั้งราชอาณาจักร (ไตรมาสที่ 4) ตุลาคม - ธันวาคม 2553
No.	136	Report of the Labor Force Survey, Whole Kingdom (Quarter 4) October-December 2010
ฉบับที่	137	รายงานผลการสำรวจภาวะการทำงานของประชากร ทั้งราชอาณาจักร (ไตรมาสที่ 1) มกราคม - มีนาคม 2554
No.	137	Report of the Labor Force Survey, Whole Kingdom (Quarter 1) January-March 2011
ฉบับที่	138	รายงานผลการสำรวจภาวะการทำงานของประชากร ทั้งราชอาณาจักร (ไตรมาสที่ 2) เมษายน - มิถุนายน 2554
No.	138	Report of the Labor Force Survey, Whole Kingdom (Quarter 2) April-June 2011
ฉบับที่	139	รายงานผลการสำรวจภาวะการทำงานของประชากร ทั้งราชอาณาจักร (ไตรมาสที่ 3) กรกฎาคม - กันยายน 2554
No.	139	Report of the Labor Force Survey, Whole Kingdom (Quarter 3) July-September 2011
ฉบับที่	140	รายงานผลการสำรวจภาวะการทำงานของประชากร ทั้งราชอาณาจักร (ไตรมาสที่ 4) ตุลาคม - ธันวาคม 2554
No.	140	Report of the Labor Force Survey, Whole Kingdom (Quarter 4) October-December 2011
ฉบับที่	141	รายงานผลการสำรวจภาวะการทำงานของประชากร ทั้งราชอาณาจักร (ไตรมาสที่ 1) มกราคม - มีนาคม 2555
No.	141	Report of the Labor Force Survey, Whole Kingdom (Quarter 1) January-March 2012
ฉบับที่	142	รายงานผลการสำรวจภาวะการทำงานของประชากร ทั้งราชอาณาจักร (ไตรมาสที่ 2) เมษายน - มิถุนายน 2555
No.	142	Report of the Labor Force Survey, Whole Kingdom (Quarter 2) April-June 2012
ฉบับที่	143	รายงานผลการสำรวจภาวะการทำงานของประชากร ทั้งราชอาณาจักร (ไตรมาสที่ 3) กรกฎาคม - กันยายน 2555
No.	143	Report of the Labor Force Survey, Whole Kingdom (Quarter 3) July-September 2012
ฉบับที่	144	รายงานผลการสำรวจภาวะการทำงานของประชากร ทั้งราชอาณาจักร (ไตรมาสที่ 4) ตุลาคม - ธันวาคม 2555
No.	144	Report of the Labor Force Survey, Whole Kingdom (Quarter 4) October- December 2012
ฉบับที่	145	รายงานผลการสำรวจภาวะการทำงานของประชากร ทั้งราชอาณาจักร (ไตรมาสที่ 1) มกราคม - มีนาคม 2556
No.	145	Report of the Labor Force Survey, Whole Kingdom (Quarter 1) January- March 2013
ฉบับที่	146	รายงานผลการสำรวจภาวะการทำงานของประชากร ทั้งราชอาณาจักร (ไตรมาสที่ 2) เมษายน - มิถุนายน 2556
No.	146	Report of the Labor Force Survey, Whole Kingdom (Quarter 2) April- June 2013

ฉบับที่	147	รายงานผลการสำรวจภาวะการทำงานของประชากร ทั้งราชอาณาจักร (ไตรมาสที่ 3) กรกฎาคม - กันยายน 2556
No.	147	Report of the Labor Force Survey, Whole Kingdom (Quarter 3) July- September 2013
ฉบับที่	148	รายงานผลการสำรวจภาวะการทำงานของประชากร ทั้งราชอาณาจักร (ไตรมาสที่ 4) ตุลาคม - ธันวาคม 2556
No.	148	Report of the Labor Force Survey, Whole Kingdom (Quarter 4) October- December 2013
ฉบับที่	149	รายงานผลการสำรวจภาวะการทำงานของประชากร ทั้งราชอาณาจักร (ไตรมาสที่ 1) มกราคม - มีนาคม 2557
No.	149	Report of the Labor Force Survey, Whole Kingdom (Quarter 1) January- March 2014
ฉบับที่	150	รายงานผลการสำรวจภาวะการทำงานของประชากร ทั้งราชอาณาจักร (ไตรมาสที่ 2) เมษายน - มิถุนายน 2557
No.	150	Report of the Labor Force Survey, Whole Kingdom (Quarter 2) April- June 2014
ฉบับที่	151	รายงานผลการสำรวจภาวะการทำงานของประชากร ทั้งราชอาณาจักร (ไตรมาสที่ 3) กรกฎาคม - กันยายน 2557
No.	151	Report of the Labor Force Survey, Whole Kingdom (Quarter 3) July- September 2014
ฉบับที่	152	รายงานผลการสำรวจภาวะการทำงานของประชากร ทั้งราชอาณาจักร (ไตรมาสที่ 4) ตุลาคม - ธันวาคม 2557
No.	152	Report of the Labor Force Survey, Whole Kingdom (Quarter 4) October- December 2014
ฉบับที่	153	รายงานผลการสำรวจภาวะการทำงานของประชากร ทั้งราชอาณาจักร (ไตรมาสที่ 1) มกราคม - มีนาคม 2558
No.	153	Report of the Labor Force Survey, Whole Kingdom (Quarter 1) January- March 2015
ฉบับที่	154	รายงานผลการสำรวจภาวะการทำงานของประชากร ทั้งราชอาณาจักร (ไตรมาสที่ 2) เมษายน- มิถุนายน 2558
No.	154	Report of the Labor Force Survey, Whole Kingdom (Quarter 2) April- June 2015
ฉบับที่	155	รายงานผลการสำรวจภาวะการทำงานของประชากร ทั้งราชอาณาจักร (ไตรมาสที่ 3) กรกฎาคม- กันยายน 2558
No.	155	Report of the Labor Force Survey, Whole Kingdom (Quarter 3) July- September 2015
ฉบับที่	156	รายงานผลการสำรวจภาวะการทำงานของประชากร ทั้งราชอาณาจักร (ไตรมาสที่ 4) ตุลาคม- ธันวาคม 2558
No.	156	Report of the Labor Force Survey, Whole Kingdom (Quarter 4) October- December 2015
ฉบับที่	157	รายงานผลการสำรวจภาวะการทำงานของประชากร ทั้งราชอาณาจักร (ไตรมาสที่ 1) มกราคม- มีนาคม 2559
No.	157	Report of the Labor Force Survey, Whole Kingdom (Quarter 1) January- March 2016

กลุ่มสถิติแรงงาน สำนักสถิติเศรษฐกิจและสังคม
สำนักงานสถิติแห่งชาติ กระทรวงเทคโนโลยีสารสนเทศและการสื่อสาร
 โทร. 02 142 1244 ต่อ 1244 โทรสาร. 02 143 8132
 e-Mail Add: laborfs@nso.go.th
 Website: http://www.nso.go.th

ภาวะการทำงานของประชากร ไตรมาสที่ 1 พ.ศ. 2559	(หน่วย: พันคน)
1. กำลังแรงงานรวม	
ชาย	20,859.7
หญิง	17,452.6
2. จำนวนผู้ทำงาน	
ในเขตเทศบาล	16,962.8
นอกเขตเทศบาล	20,089.6
3. จำนวนผู้ทำงานจำแนกตามอุตสาหกรรม	
เกษตรกรรม การป่าไม้ และการประมง	11,154.5
การทำเหมืองแร่ และเหมืองหิน	68.2
การผลิต	6,360.4
การไฟฟ้า ก๊าซ ไอน้ำ และระบบปรับอากาศ	116.0
การจัดหาน้ำ การจัดการ และการบำบัดน้ำเสีย ของเสีย และสิ่งปฏิกูล	99.3
การก่อสร้าง	2,610.4
การขายส่ง การขายปลีก และการซ่อมแซมยานยนต์และรถจักรยานยนต์	6,392.6
การขนส่ง และสถานที่เก็บสินค้า	1,275.8
กิจกรรมโรงแรม และการบริการด้านอาหาร	2,740.5
ข้อมูลข่าวสารและการสื่อสาร	243.1
กิจการทางการเงินและการประกันภัย	540.3
กิจกรรมอสังหาริมทรัพย์	191.5
กิจกรรมทางวิชาชีพ วิทยาศาสตร์ และเทคนิค	375.2
กิจกรรมการบริหารและการบริหารสนับสนุน	568.3
การบริหารราชการ การป้องกันประเทศและการประกันสังคมภาคบังคับ	1,599.9
การศึกษา	1,241.4
กิจกรรมด้านสุขภาพและงานสังคมสงเคราะห์	709.9
ศิลปะ ความบันเทิง และนันทนาการ	266.6
กิจกรรมบริการด้านอื่นๆ	842.2
กิจกรรมการจ้างงานในครัวเรือนส่วนบุคคล กิจกรรมการผลิตสินค้าและบริการที่สร้างขึ้นเองเพื่อใช้ในครัวเรือน	221.0
กิจกรรมขององค์การระหว่างประเทศ	1.8
4. จำนวนผู้ว่างงาน	
ผู้ชาย	213.8
ผู้หญิง	156.1
กรุงเทพมหานคร	39.4
ภาคกลาง	121.0
ภาคเหนือ	62.5
ภาคตะวันออกเฉียงเหนือ	84.3
ภาคใต้	62.8
5. จำนวนผู้ว่างงานของกลุ่มวัยรุ่น (15-24 ปี)	
ผู้ชาย	101.6
ผู้หญิง	85.4
กรุงเทพมหานคร	17.8
ภาคกลาง	54.9
ภาคเหนือ	32.5
ภาคตะวันออกเฉียงเหนือ	51.2
ภาคใต้	30.5

ที่มา : การสำรวจภาวะการทำงานของประชากร สำนักงานสถิติแห่งชาติ

คณะผู้จัดทำ CD - ROM

หน่วยงานเจ้าของเรื่อง

กลุ่มสถิติแรงงาน
สำนักสถิติเศรษฐกิจและสังคม
โทร. 0 2142 1244

หน่วยงานผลิตและออกแบบ

กลุ่มบูรณาการข้อมูลสถิติ
สำนักสถิติพยากรณ์
โทร. 0 2141 7494



ตารางสถิติในรูปแบบ Format Excel

ทั่วราชอาณาจักร

ตารางสถิติในรูปแบบ Format Excel ที่ว่าราชอาณาจักร

- ตารางที่ 1 จำนวนประชากร จำแนกตามกลุ่มอายุ สถานภาพแรงงาน
- ตารางที่ 2 จำนวนประชากรอายุ 15 ปี ขึ้นไป จำแนกตามสถานภาพสมรส สถานภาพแรงงาน
- ตารางที่ 3 จำนวนประชากรอายุ 15 ปีขึ้นไป จำแนกตามระดับการศึกษาที่สำเร็จ สถานภาพแรงงาน
- ตารางที่ 4 ผู้มีงานทำ จำแนกตามระดับการศึกษาที่สำเร็จ อาชีพ
- ตารางที่ 5 ผู้มีงานทำ จำแนกตามระดับการศึกษาที่สำเร็จ อุตสาหกรรม
- ตารางที่ 6 ผู้มีงานทำ จำแนกตามสถานภาพการทำงาน อาชีพ
- ตารางที่ 7 ผู้มีงานทำ จำแนกตามสถานภาพการทำงาน อุตสาหกรรม
- ตารางที่ 8 จำนวนผู้มีงานทำ จำแนกตามอาชีพ และอุตสาหกรรม
- ตารางที่ 9 ผู้มีงานทำ จำแนกตามอาชีพ จำนวนชั่วโมงทำงานต่อสัปดาห์ การมีเวลาเหลือพอที่จะทำงานเพิ่มขึ้น
- ตารางที่ 10 ผู้มีงานทำ จำแนกตามอุตสาหกรรม จำนวนชั่วโมงทำงานต่อสัปดาห์ การมีเวลาเหลือพอที่จะทำงานเพิ่มขึ้น
- ตารางที่ 11 ผู้มีงานทำ จำแนกตามสถานภาพการทำงาน จำนวนชั่วโมงทำงานต่อสัปดาห์ การมีเวลาเหลือพอที่จะทำงานเพิ่มขึ้น
- ตารางที่ 12 ผู้มีงานทำ จำแนกตามกลุ่มอายุ ชั่วโมงการทำงานต่อสัปดาห์ การมีเวลาเหลือพอที่จะทำงานเพิ่มขึ้น
- ตารางที่ 13 จำนวนผู้ว่างงาน ที่หางานทำ จำแนกตามระยะเวลาที่หางานทำ ระดับการศึกษาที่สำเร็จ
- ตารางที่ 14 จำนวนผู้ว่างงาน ที่เคยทำงานมาก่อน จำแนกตามอาชีพที่ทำครั้งสุดท้าย อุตสาหกรรมที่ทำครั้งสุดท้าย
- ตารางที่ 15 ลูกจ้าง จำแนกตามค่าจ้างเฉลี่ย ผลประโยชน์อื่นๆ ที่ได้รับ อุตสาหกรรม
- ตารางที่ 16 ลูกจ้างเอกชน จำแนกตามค่าจ้างเฉลี่ย ผลประโยชน์อื่นๆ ที่ได้รับ อุตสาหกรรม
- ตารางที่ 17 ลูกจ้างรัฐบาล จำแนกตามค่าจ้างเฉลี่ย ผลประโยชน์อื่นๆ ที่ได้รับ อุตสาหกรรม
- ตารางที่ 18 ลูกจ้าง จำแนกตาม อาชีพ ระดับของรายได้
- ตารางที่ 19 ลูกจ้าง จำแนกตาม อุตสาหกรรม ระดับของรายได้

กรุงเทพมหานคร

ตารางสถิติในรูป Format Excel กรุงเทพมหานคร

- ตารางที่ 1 จำนวนประชากร จำแนกตามกลุ่มอายุ สถานภาพแรงงาน
- ตารางที่ 2 จำนวนประชากรอายุ 15 ปี ขึ้นไป จำแนกตามสถานภาพสมรส สถานภาพแรงงาน
- ตารางที่ 3 จำนวนประชากรอายุ 15 ปีขึ้นไป จำแนกตามระดับการศึกษาที่สำเร็จ สถานภาพแรงงาน
- ตารางที่ 4 ผู้มีงานทำ จำแนกตามระดับการศึกษาที่สำเร็จ อาชีพ
- ตารางที่ 5 ผู้มีงานทำ จำแนกตามระดับการศึกษาที่สำเร็จ อุตสาหกรรม
- ตารางที่ 6 ผู้มีงานทำ จำแนกตามสถานภาพการทำงาน อาชีพ
- ตารางที่ 7 ผู้มีงานทำ จำแนกตามสถานภาพการทำงาน อุตสาหกรรม
- ตารางที่ 8 จำนวนผู้มีงานทำ จำแนกตามอาชีพ และอุตสาหกรรม
- ตารางที่ 9 ผู้มีงานทำ จำแนกตามอาชีพ จำนวนชั่วโมงทำงานต่อสัปดาห์ การมีเวลาเหลือพอที่จะทำงานเพิ่มขึ้น
- ตารางที่ 10 ผู้มีงานทำ จำแนกตามอุตสาหกรรม จำนวนชั่วโมงทำงานต่อสัปดาห์ การมีเวลาเหลือพอที่จะทำงานเพิ่มขึ้น
- ตารางที่ 11 ผู้มีงานทำ จำแนกตามสถานภาพการทำงาน จำนวนชั่วโมงทำงานต่อสัปดาห์ การมีเวลาเหลือพอที่จะทำงานเพิ่มขึ้น
- ตารางที่ 12 ผู้มีงานทำ จำแนกตามกลุ่มอายุ ชั่วโมงการทำงานต่อสัปดาห์ การมีเวลาเหลือพอที่จะทำงานเพิ่มขึ้น
- ตารางที่ 13 จำนวนผู้ว่างงาน ที่หางานทำ จำแนกตามระยะเวลาที่หางานทำ ระดับการศึกษาที่สำเร็จ
- ตารางที่ 14 จำนวนผู้ว่างงาน ที่เคยทำงานมาก่อน จำแนกตามอาชีพที่ทำครั้งสุดท้าย อุตสาหกรรมที่ทำครั้งสุดท้าย
- ตารางที่ 15 ลูกจ้าง จำแนกตามค่าจ้างเฉลี่ย ผลประโยชน์อื่นๆ ที่ได้รับ อุตสาหกรรม
- ตารางที่ 16 ลูกจ้างเอกชน จำแนกตามค่าจ้างเฉลี่ย ผลประโยชน์อื่นๆ ที่ได้รับ อุตสาหกรรม
- ตารางที่ 17 ลูกจ้างรัฐบาล จำแนกตามค่าจ้างเฉลี่ย ผลประโยชน์อื่นๆ ที่ได้รับ อุตสาหกรรม
- ตารางที่ 18 ลูกจ้าง จำแนกตาม อาชีพ ระดับของรายได้
- ตารางที่ 19 ลูกจ้าง จำแนกตาม อุตสาหกรรม ระดับของรายได้

ภาคกลาง

ตารางสถิติในรูป Format Excel ภาคกลาง

- ตารางที่ 1 จำนวนประชากร จำแนกตามกลุ่มอายุ สถานภาพแรงงาน
- ตารางที่ 2 จำนวนประชากรอายุ 15 ปี ขึ้นไป จำแนกตามสถานภาพสมรส สถานภาพแรงงาน
- ตารางที่ 3 จำนวนประชากรอายุ 15 ปีขึ้นไป จำแนกตามระดับการศึกษาที่สำเร็จ สถานภาพแรงงาน
- ตารางที่ 4 ผู้มีงานทำ จำแนกตามระดับการศึกษาที่สำเร็จ อาชีพ
- ตารางที่ 5 ผู้มีงานทำ จำแนกตามระดับการศึกษาที่สำเร็จ อุตสาหกรรม
- ตารางที่ 6 ผู้มีงานทำ จำแนกตามสถานภาพการทำงาน อาชีพ
- ตารางที่ 7 ผู้มีงานทำ จำแนกตามสถานภาพการทำงาน อุตสาหกรรม
- ตารางที่ 8 จำนวนผู้มีงานทำ จำแนกตามอาชีพ และอุตสาหกรรม
- ตารางที่ 9 ผู้มีงานทำ จำแนกตามอาชีพ จำนวนชั่วโมงทำงานต่อสัปดาห์ การมีเวลาเหลือพอที่จะทำงานเพิ่มขึ้น
- ตารางที่ 10 ผู้มีงานทำ จำแนกตามอุตสาหกรรม จำนวนชั่วโมงทำงานต่อสัปดาห์ การมีเวลาเหลือพอที่จะทำงานเพิ่มขึ้น
- ตารางที่ 11 ผู้มีงานทำ จำแนกตามสถานภาพการทำงาน จำนวนชั่วโมงทำงานต่อสัปดาห์ การมีเวลาเหลือพอที่จะทำงานเพิ่มขึ้น
- ตารางที่ 12 ผู้มีงานทำ จำแนกตามกลุ่มอายุ ชั่วโมงการทำงานต่อสัปดาห์ การมีเวลาเหลือพอที่จะทำงานเพิ่มขึ้น
- ตารางที่ 13 จำนวนผู้ว่างงาน ที่หางานทำ จำแนกตามระยะเวลาที่หางานทำ ระดับการศึกษาที่สำเร็จ
- ตารางที่ 14 จำนวนผู้ว่างงาน ที่เคยทำงานมาก่อน จำแนกตามอาชีพที่ทำครั้งสุดท้าย อุตสาหกรรมที่ทำครั้งสุดท้าย
- ตารางที่ 15 ลูกจ้าง จำแนกตามค่าจ้างเฉลี่ย ผลประโยชน์อื่นๆ ที่ได้รับ อุตสาหกรรม
- ตารางที่ 16 ลูกจ้างเอกชน จำแนกตามค่าจ้างเฉลี่ย ผลประโยชน์อื่นๆ ที่ได้รับ อุตสาหกรรม
- ตารางที่ 17 ลูกจ้างรัฐบาล จำแนกตามค่าจ้างเฉลี่ย ผลประโยชน์อื่นๆ ที่ได้รับ อุตสาหกรรม
- ตารางที่ 18 ลูกจ้าง จำแนกตาม อาชีพ ระดับของรายได้
- ตารางที่ 19 ลูกจ้าง จำแนกตาม อุตสาหกรรม ระดับของรายได้

ภาคเหนือ

ตารางสถิติในรูป Format Excel ภาคเหนือ

- ตารางที่ 1 จำนวนประชากร จำแนกตามกลุ่มอายุ สถานภาพแรงงาน
- ตารางที่ 2 จำนวนประชากรอายุ 15 ปี ขึ้นไป จำแนกตามสถานภาพสมรส สถานภาพแรงงาน
- ตารางที่ 3 จำนวนประชากรอายุ 15 ปีขึ้นไป จำแนกตามระดับการศึกษาที่สำเร็จ สถานภาพแรงงาน
- ตารางที่ 4 ผู้มีงานทำ จำแนกตามระดับการศึกษาที่สำเร็จ อาชีพ
- ตารางที่ 5 ผู้มีงานทำ จำแนกตามระดับการศึกษาที่สำเร็จ อุตสาหกรรม
- ตารางที่ 6 ผู้มีงานทำ จำแนกตามสถานภาพการทำงาน อาชีพ
- ตารางที่ 7 ผู้มีงานทำ จำแนกตามสถานภาพการทำงาน อุตสาหกรรม
- ตารางที่ 8 จำนวนผู้มีงานทำ จำแนกตามอาชีพ และอุตสาหกรรม
- ตารางที่ 9 ผู้มีงานทำ จำแนกตามอาชีพ จำนวนชั่วโมงทำงานต่อสัปดาห์ การมีเวลาเหลือพอที่จะทำงานเพิ่มขึ้น
- ตารางที่ 10 ผู้มีงานทำ จำแนกตามอุตสาหกรรม จำนวนชั่วโมงทำงานต่อสัปดาห์ การมีเวลาเหลือพอที่จะทำงานเพิ่มขึ้น
- ตารางที่ 11 ผู้มีงานทำ จำแนกตามสถานภาพการทำงาน จำนวนชั่วโมงทำงานต่อสัปดาห์ การมีเวลาเหลือพอที่จะทำงานเพิ่มขึ้น
- ตารางที่ 12 ผู้มีงานทำ จำแนกตามกลุ่มอายุ ชั่วโมงการทำงานต่อสัปดาห์ การมีเวลาเหลือพอที่จะทำงานเพิ่มขึ้น
- ตารางที่ 13 จำนวนผู้ว่างงาน ที่หางานทำ จำแนกตามระยะเวลาที่หางานทำ ระดับการศึกษาที่สำเร็จ
- ตารางที่ 14 จำนวนผู้ว่างงาน ที่เคยทำงานมาก่อน จำแนกตามอาชีพที่ทำครั้งสุดท้าย อุตสาหกรรมที่ทำครั้งสุดท้าย
- ตารางที่ 15 ลูกจ้าง จำแนกตามค่าจ้างเฉลี่ย ผลประโยชน์อื่นๆ ที่ได้รับ อุตสาหกรรม
- ตารางที่ 16 ลูกจ้างเอกชน จำแนกตามค่าจ้างเฉลี่ย ผลประโยชน์อื่นๆ ที่ได้รับ อุตสาหกรรม
- ตารางที่ 17 ลูกจ้างรัฐบาล จำแนกตามค่าจ้างเฉลี่ย ผลประโยชน์อื่นๆ ที่ได้รับ อุตสาหกรรม
- ตารางที่ 18 ลูกจ้าง จำแนกตาม อาชีพ ระดับของรายได้
- ตารางที่ 19 ลูกจ้าง จำแนกตาม อุตสาหกรรม ระดับของรายได้

ภาคตะวันออกเฉียงเหนือ

ตารางสถิติในรูป Format Excel ภาคตะวันออกเฉียงเหนือ

- ตารางที่ 1 จำนวนประชากร จำแนกตามกลุ่มอายุ สถานภาพแรงงาน
- ตารางที่ 2 จำนวนประชากรอายุ 15 ปี ขึ้นไป จำแนกตามสถานภาพสมรส สถานภาพแรงงาน
- ตารางที่ 3 จำนวนประชากรอายุ 15 ปีขึ้นไป จำแนกตามระดับการศึกษาที่สำเร็จ สถานภาพแรงงาน
- ตารางที่ 4 ผู้มีงานทำ จำแนกตามระดับการศึกษาที่สำเร็จ อาชีพ
- ตารางที่ 5 ผู้มีงานทำ จำแนกตามระดับการศึกษาที่สำเร็จ อุตสาหกรรม
- ตารางที่ 6 ผู้มีงานทำ จำแนกตามสถานภาพการทำงาน อาชีพ
- ตารางที่ 7 ผู้มีงานทำ จำแนกตามสถานภาพการทำงาน อุตสาหกรรม
- ตารางที่ 8 จำนวนผู้มีงานทำ จำแนกตามอาชีพ และอุตสาหกรรม
- ตารางที่ 9 ผู้มีงานทำ จำแนกตามอาชีพ จำนวนชั่วโมงทำงานต่อสัปดาห์ การมีเวลาเหลือพอที่จะทำงานเพิ่มขึ้น
- ตารางที่ 10 ผู้มีงานทำ จำแนกตามอุตสาหกรรม จำนวนชั่วโมงทำงานต่อสัปดาห์ การมีเวลาเหลือพอที่จะทำงานเพิ่มขึ้น
- ตารางที่ 11 ผู้มีงานทำ จำแนกตามสถานภาพการทำงาน จำนวนชั่วโมงทำงานต่อสัปดาห์ การมีเวลาเหลือพอที่จะทำงานเพิ่มขึ้น
- ตารางที่ 12 ผู้มีงานทำ จำแนกตามกลุ่มอายุ ชั่วโมงการทำงานต่อสัปดาห์ การมีเวลาเหลือพอที่จะทำงานเพิ่มขึ้น
- ตารางที่ 13 จำนวนผู้ว่างงาน ที่หางานทำ จำแนกตามระยะเวลาที่หางานทำ ระดับการศึกษาที่สำเร็จ และ เพศ
- ตารางที่ 14 จำนวนผู้ว่างงาน ที่เคยทำงานมาก่อน จำแนกตามอาชีพที่ทำครั้งสุดท้าย อุตสาหกรรมที่ทำครั้งสุดท้าย
- ตารางที่ 15 ลูกจ้าง จำแนกตามค่าจ้างเฉลี่ย ผลประโยชน์อื่นๆ ที่ได้รับ อุตสาหกรรม
- ตารางที่ 16 ลูกจ้างเอกชน จำแนกตามค่าจ้างเฉลี่ย ผลประโยชน์อื่นๆ ที่ได้รับ อุตสาหกรรม
- ตารางที่ 17 ลูกจ้างรัฐบาล จำแนกตามค่าจ้างเฉลี่ย ผลประโยชน์อื่นๆ ที่ได้รับ อุตสาหกรรม
- ตารางที่ 18 ลูกจ้าง จำแนกตาม อาชีพ ระดับของรายได้
- ตารางที่ 19 ลูกจ้าง จำแนกตาม อุตสาหกรรม ระดับของรายได้

ภาคใต้

ตารางสถิติในรูป Format Excel ภาคใต้

- ตารางที่ 1 จำนวนประชากร จำแนกตามกลุ่มอายุ สถานภาพแรงงาน
- ตารางที่ 2 จำนวนประชากรอายุ 15 ปี ขึ้นไป จำแนกตามสถานภาพสมรส สถานภาพแรงงาน
- ตารางที่ 3 จำนวนประชากรอายุ 15 ปีขึ้นไป จำแนกตามระดับการศึกษาที่สำเร็จ สถานภาพแรงงาน
- ตารางที่ 4 ผู้มีงานทำ จำแนกตามระดับการศึกษาที่สำเร็จ อาชีพ
- ตารางที่ 5 ผู้มีงานทำ จำแนกตามระดับการศึกษาที่สำเร็จ อุตสาหกรรม
- ตารางที่ 6 ผู้มีงานทำ จำแนกตามสถานภาพการทำงาน อาชีพ
- ตารางที่ 7 ผู้มีงานทำ จำแนกตามสถานภาพการทำงาน อุตสาหกรรม
- ตารางที่ 8 จำนวนผู้มีงานทำ จำแนกตามอาชีพ และอุตสาหกรรม
- ตารางที่ 9 ผู้มีงานทำ จำแนกตามอาชีพ จำนวนชั่วโมงทำงานต่อสัปดาห์ การมีเวลาเหลือพอที่จะทำงานเพิ่มขึ้น
- ตารางที่ 10 ผู้มีงานทำ จำแนกตามอุตสาหกรรม จำนวนชั่วโมงทำงานต่อสัปดาห์ การมีเวลาเหลือพอที่จะทำงานเพิ่มขึ้น
- ตารางที่ 11 ผู้มีงานทำ จำแนกตามสถานภาพการทำงาน จำนวนชั่วโมงทำงานต่อสัปดาห์ การมีเวลาเหลือพอที่จะทำงานเพิ่มขึ้น
- ตารางที่ 12 ผู้มีงานทำ จำแนกตามกลุ่มอายุ ชั่วโมงการทำงานต่อสัปดาห์ การมีเวลาเหลือพอที่จะทำงานเพิ่มขึ้น
- ตารางที่ 13 จำนวนผู้ว่างงาน ที่หางานทำ จำแนกตามระยะเวลาที่หางานทำ ระดับการศึกษาที่สำเร็จ
- ตารางที่ 14 จำนวนผู้ว่างงาน ที่เคยทำงานมาก่อน จำแนกตามอาชีพที่ทำครั้งสุดท้าย อุตสาหกรรมที่ทำครั้งสุดท้าย
- ตารางที่ 15 ลูกจ้าง จำแนกตามค่าจ้างเฉลี่ย ผลประโยชน์อื่นๆ ที่ได้รับ อุตสาหกรรม
- ตารางที่ 16 ลูกจ้างเอกชน จำแนกตามค่าจ้างเฉลี่ย ผลประโยชน์อื่นๆ ที่ได้รับ อุตสาหกรรม
- ตารางที่ 17 ลูกจ้างรัฐบาล จำแนกตามค่าจ้างเฉลี่ย ผลประโยชน์อื่นๆ ที่ได้รับ อุตสาหกรรม
- ตารางที่ 18 ลูกจ้าง จำแนกตาม อาชีพ ระดับของรายได้
- ตารางที่ 19 ลูกจ้าง จำแนกตาม อุตสาหกรรม ระดับของรายได้