



การสำรวจภาวะการทำงานของประชากร  
 ทั้งราชอาณาจักร  
 ไตรมาสที่ 4 : ตุลาคม-ธันวาคม 2560



THE LABOR FORCE SURVEY  
 WHOLE KINGDOM  
 QUARTER 4 : OCTOBER-DECEMBER 2017



สำนักงานสถิติแห่งชาติ  
 กระทรวงดิจิทัลเพื่อเศรษฐกิจและสังคม  
 NATIONAL STATISTICAL OFFICE  
 MINISTRY OF DIGITAL ECONOMY AND SOCIETY  
 THAILAND

การสำรวจภาวะการทำงานของประชากร  
ทั่วประเทศ  
ไตรมาสที่ 4 : ตุลาคม – ธันวาคม 2560

THE LABOR FORCE SURVEY  
WHOLE KINGDOM  
QUARTER 4 : OCTOBER-DECEMBER 2017



### หน่วยงานเจ้าของเรื่อง

กลุ่มสถิติแรงงาน

กองสถิติสังคม

สำนักงานสถิติแห่งชาติ

โทรศัพท์ 0 2142 1244

โทรสาร 0 2143 8134

ไปรษณีย์อิเล็กทรอนิกส์: [slaborfs@nso.go.th](mailto:slaborfs@nso.go.th)

### Division-in-charge

Labor Statistics Group

Social Statistics Division

National Statistical Office

Tel. +66 2142 1244

Fax : +66 2143 8134

E-mail: [slaborfs@nso.go.th](mailto:slaborfs@nso.go.th)

### หน่วยงานที่เผยแพร่

กองสถิติพยากรณ์

สำนักงานสถิติแห่งชาติ

ศูนย์ราชการเฉลิมพระเกียรติ 80 พรรษาฯ

อาคารรัฐประศาสนภักดี ชั้น 2

ถนนแจ้งวัฒนะ เขตหลักสี่ กรุงเทพฯ 10210

โทร. 0 2143 1323 ต่อ 17496

โทรสาร 0 2143 8132

ไปรษณีย์อิเล็กทรอนิกส์ : [binfopub@nso.go.th](mailto:binfopub@nso.go.th)

### Distributed by

Statistical Forecasting Division

National Statistical Office

The Government Complex,

Ratthaprasasanabhakti Building 2<sup>nd</sup> Floor,

Chaeng Watthana Rd., Laksi Bangkok 10210

Tel. +66 2143 1323 ext. 17496

Fax: +66 2143 8132

E-mail: [binfopub@nso.go.th](mailto:binfopub@nso.go.th)

ปีที่พิมพ์

2561

Published 2018

จัดพิมพ์โดย

สำนักงานสถิติแห่งชาติ

Printed by National Statistical Office

## คำนำ

สำนักงานสถิติแห่งชาติ ได้เริ่มจัดทำโครงการสำรวจภาวะการทำงานของประชากร ตั้งแต่ พ.ศ. 2506 ในช่วง พ.ศ. 2514-2526 ได้ทำการสำรวจปีละ 2 รอบ โดยรอบแรกเป็นการสำรวจนอกฤดูกาลเกษตร ระหว่างเดือนมกราคมถึงเดือนมีนาคม รอบที่ 2 เป็นการสำรวจในฤดูกาลเกษตรระหว่างเดือนกรกฎาคมถึงเดือนกันยายน และช่วง พ.ศ. 2527-2540 ทำการสำรวจเป็นปีละ 3 รอบ คือ รอบที่ 1 สำรวจในเดือนกุมภาพันธ์ รอบที่ 2 สำรวจในเดือนพฤษภาคม รอบที่ 3 สำรวจในเดือนสิงหาคม และช่วง พ.ศ. 2541-2543 ทำการสำรวจเพิ่มอีก 1 รอบ เป็นรอบที่ 4 ในเดือนพฤศจิกายน ซึ่งทำให้ได้ข้อมูลเป็นรายไตรมาส เพื่อสนองความต้องการใช้ข้อมูลในระดับจังหวัด สำนักงานสถิติแห่งชาติ ได้ขยายขนาดตัวอย่างและนำเสนอข้อมูลเป็นระดับจังหวัด ทั้งนี้ ตั้งแต่ พ.ศ. 2537 เป็นต้นมา

สำหรับการสำรวจตั้งแต่ พ.ศ. 2544 เป็นต้นไป ได้ดำเนินการสำรวจเป็นรายเดือนแล้วนำข้อมูล 3 เดือนรวมกันเพื่อเสนอข้อมูลเป็นรายไตรมาส และได้มีการปรับอายุผู้อยู่ในกำลังแรงงานจาก 13 ปีขึ้นไปเป็น 15 ปีขึ้นไป เพื่อให้สอดคล้องกับกฎหมายการใช้แรงงานเด็ก ปรับปรุงการจัดจำแนกประเภทของอาชีพ อุตสาหกรรม และสถานภาพการทำงาน ให้สอดคล้องกับมาตรฐานสากล เพื่อให้สามารถเปรียบเทียบข้อมูลกันได้ และปรับเขตการปกครองจากเดิมเขตสุขาภิบาลถูกนำเสนอรวมเป็นนอกเขตเทศบาล มารวมเป็นในเขตเทศบาล ตามพระราชบัญญัติเปลี่ยนแปลงฐานะของสุขาภิบาลเป็นเทศบาล พ.ศ. 2542

รายงานผลการสำรวจฉบับนี้ เป็นรายงานผลการสำรวจภาวะการทำงานของประชากร ฉบับที่ 164 ไตรมาสที่ 4 ซึ่งได้ดำเนินการสำรวจในเดือนตุลาคม – ธันวาคม พ.ศ. 2560

## Preface

The Labor Force Survey has been undertaken by the National Statistical Office since 1963. Beginning in 1971, two rounds of the survey for the whole kingdom had been conducted each year, the first round was held during January-March coinciding with the non-agricultural season and the second round was during July-September coinciding with the agricultural season. From 1984-1997, the survey has been conducted 3 rounds a year. And since 1998, the fourth rounds of the survey for the whole kingdom has been added. Since then, the Labor Force Survey has been undertaken 4 rounds a year; the first round in February, the second in May, the third and the fourth rounds in August and November respectively. Commencing from the survey in 1994, the National Statistical Office has expanded the sample size to serve the requirement of the users' needs of data at provincial level.

In the year of 2001, the survey was conducted monthly, and the three months data were combined to present the quarterly data. The age of persons in labor force were changed from 13 years of age and over to 15 years of age and over in order to agree with the child labor law. The international standard of classification in occupation, industry and status of employment were adopted, and area of local administration; sanitary districts, which used to be included in non-municipal area were presently included in municipal area.

This publication presents the results of the Labor Force Survey conducted in October-December 2017. It is the one hundredth and sixty four in this series of reports.

## บทสรุปสำหรับผู้บริหาร ภาวะการทำงานของประชากรไตรมาสที่ 4 พ.ศ. 2560

แผนผังการจำแนกประชากรตามสถานภาพแรงงาน  
การสำรวจภาวะการทำงานของประชากร ไตรมาสที่ 4 พ.ศ. 2560



สำนักงานสถิติแห่งชาติ ได้สำรวจภาวะการทำงานของประชากรไตรมาสที่ 4 พ.ศ. 2560 เพื่อให้ทราบถึงภาวะการทำงานและการว่างงานของประชากร ซึ่งสรุปได้ดังนี้ จากจำนวนผู้มีอายุตั้งแต่ 15 ปีขึ้นไป ทั้งสิ้น 56.1 ล้านคน เป็นผู้อยู่ในกำลังแรงงาน 37.7 ล้านคน (ประกอบด้วยผู้มีงานทำ 37.2 ล้านคน ผู้ว่างงาน 0.5 แสนคน ผู้รอดฤดูกาล 12.2 หมื่นคน) และผู้อยู่นอกกำลังแรงงาน 18.4 ล้านคน (ประกอบด้วยผู้ทำงานบ้าน 5.6 ล้านคน ผู้เรียนหนังสือ 4.3 ล้านคน และอื่นๆ เช่น ขรา พิจารณการทำงานไม่ได้ เป็นต้น 8.5 ล้านคน)

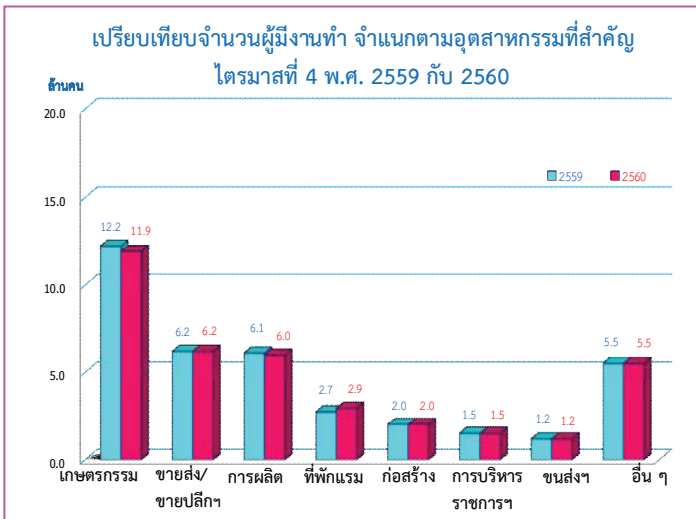

จำนวนผู้ทำงานลดลง 2.0 แสนคน (จาก 37.7 ล้านคน เป็น 37.9) เมื่อเปรียบเทียบกับไตรมาสที่ 4 ของปี 2559 โดยผู้ทำงานในภาคเกษตรกรรมลดลง 3.0 แสนคน เมื่อเทียบกับช่วงเวลาเดียวกันของปีที่แล้ว (จาก 12.2 ล้านคน เป็น 11.9 ล้านคน) ผู้มีงานทำนอกภาคเกษตรกรรมเพิ่มขึ้น 1.0 แสนคน (จาก 25.2 ล้านคน เป็น 25.3 ล้านคน) ซึ่งเป็นการเพิ่มขึ้นในสาขาที่พักรวม เป็นต้น

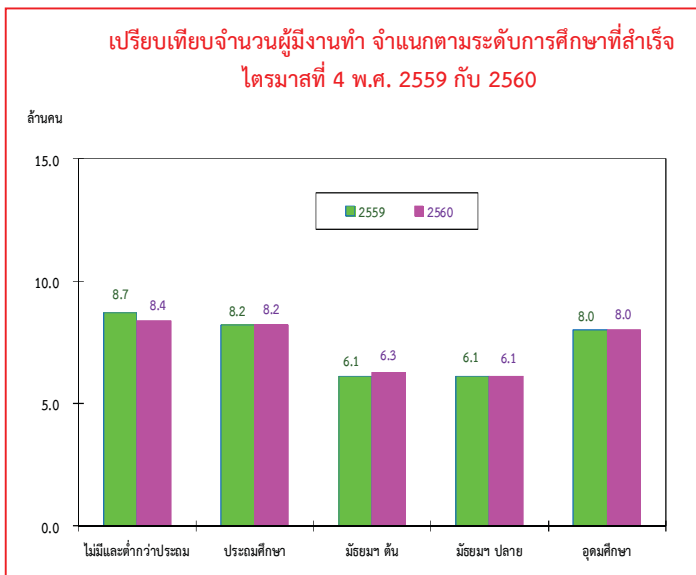

เมื่อเปรียบเทียบจำนวนผู้มีงานทำตามระดับการศึกษาที่สำคัญกับไตรมาสที่ 4 ของปี 2559 พบว่า ผู้มีงานทำที่สำเร็จการศึกษาระดับมัธยมศึกษาตอนต้นเพิ่มขึ้น 2.0 แสนคน ส่วนผู้มีงานทำที่ไม่มีการศึกษาและต่ำกว่าประถมศึกษาลดลง 3.0 แสนคน สำหรับระดับประถมศึกษา ระดับมัธยมศึกษาตอนปลาย และระดับอุดมศึกษาไม่มีการเปลี่ยนแปลงจากช่วงเวลาเดียวกันของปีที่แล้ว



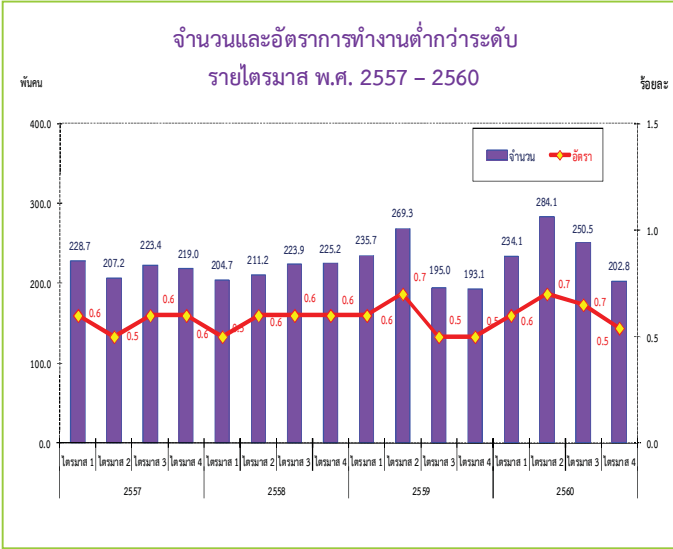

หมายเหตุ : อัตรากการทำงานต่ำกว่าระดับ =  $\frac{\text{ผู้ทำงาน 1 - 34 ชั่วโมง และต้องการทำงานเพิ่ม}}{\text{จำนวนผู้ทำงานทั้งหมด}} \times 100$

หากพิจารณาถึงการทำงานไม่เต็มที่หรือการทำงานต่ำกว่าระดับทางด้านชั่วโมงการทำงาน (หมายถึง ผู้ทำงานต่ำกว่า 35 ชั่วโมงต่อสัปดาห์และต้องการทำงานเพิ่ม) ในไตรมาสที่ 4 พ.ศ. 2560 พบว่ามีจำนวนผู้ทำงานต่ำกว่าระดับ 2.0 แสนคน ซึ่งถือว่าผู้ทำงานในกลุ่มนี้ แม้จะเป็นผู้ทำงานแต่ก็เป็นการทำงานที่ไม่เต็มประสิทธิภาพ เนื่องจากพวกเขาเหล่านี้ยังมีเวลาว่างของตนเองสามารถทำงานได้อีก หรือคิดเป็นอัตรากการทำงานต่ำกว่าระดับเมื่อเปรียบเทียบกับจำนวนผู้ทำงานทั้งหมด เท่ากับ ร้อยละ 0.5

เมื่อเปรียบเทียบกับช่วงเวลาเดียวกันของปี 2559 มีจำนวนผู้ทำงานต่ำกว่าระดับเพิ่มขึ้น 9.7 พันคน และอัตรากการทำงานต่ำกว่าระดับไม่มีการเปลี่ยนแปลงจากช่วงเวลาเดียวกันคือ ร้อยละ 0.5

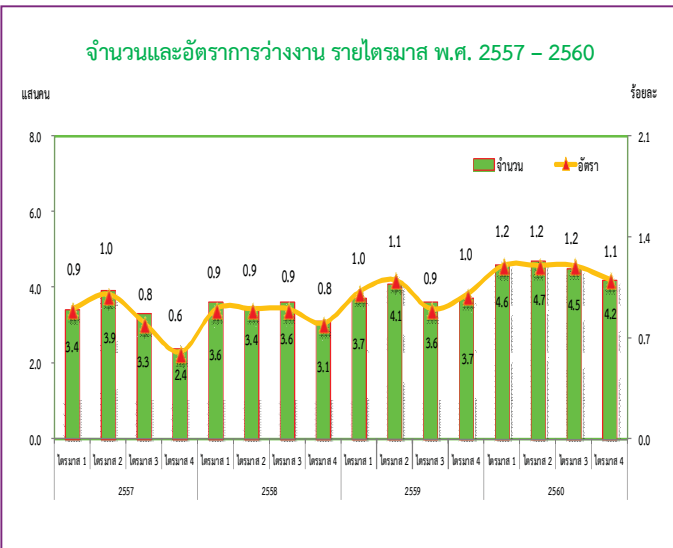

หมายเหตุ : อัตรากว่างงาน =  $\frac{\text{ผู้ว่างงาน}}{\text{กำลังแรงงานรวม}} \times 100$

สำหรับจำนวนผู้ว่างงานในไตรมาสที่ 4 พ.ศ. 2560 มีจำนวนทั้งสิ้น 4.2 แสนคน หรือคิดเป็นอัตรากว่างงานร้อยละ 1.1 ของกำลังแรงงานรวม เมื่อเปรียบเทียบกับช่วงเวลาเดียวกันของปี 2559 ผู้ว่างงานเพิ่มขึ้น 5.0 หมื่นคน (จาก 3.7 แสนคน เป็น 4.2 แสนคน) โดยเป็นผู้ว่างงานในกลุ่มเยาวชน (อายุ 15-24 ปี) 2.4 แสนคน หรือคิดเป็นอัตรากว่างงานร้อยละ 5.5 และเป็นผู้ว่างงานในกลุ่มวัยผู้ใหญ่ (อายุ 25 ปีขึ้นไป) 2.0 แสนคน หรืออัตรากว่างงานร้อยละ 0.6 เมื่อเปรียบเทียบกับช่วงเวลาเดียวกันของปี 2559 พบว่า อัตรากว่างงานในกลุ่มเยาวชน (อายุ 15 – 24 ปี) เพิ่มขึ้นจากร้อยละ 4.5 เป็นร้อยละ 5.5 และกลุ่มวัยผู้ใหญ่ (อายุ 25 ปีขึ้นไป) เพิ่มขึ้นจากร้อยละ 0.5 เป็น ร้อยละ 0.6

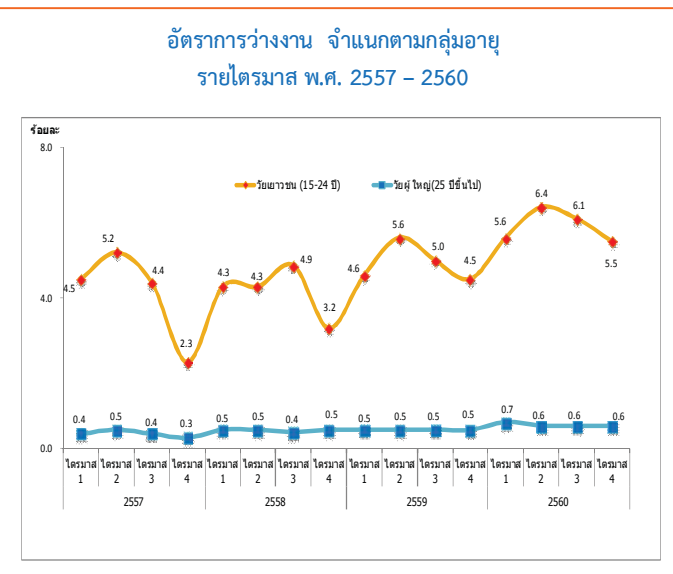

หมายเหตุ : อัตรากว่างงานแต่ละกลุ่มอายุ =  $\frac{\text{ผู้ว่างงาน แต่ละกลุ่มอายุ}}{\text{กำลังแรงงานรวมแต่ละกลุ่มอายุ}} \times 100$

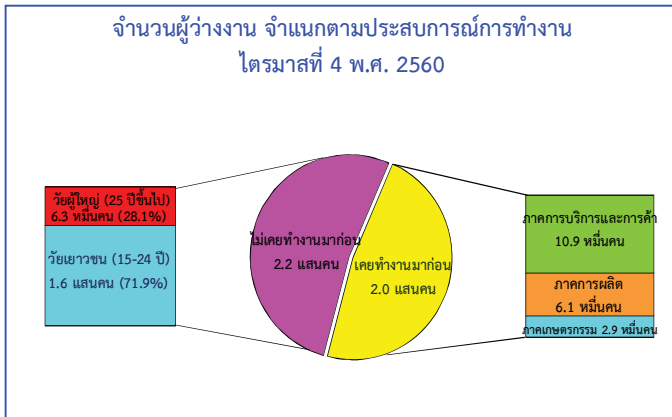

เมื่อพิจารณาผู้ว่างงานตามลักษณะของประสบการณ์การทำงานในไตรมาสที่ 4 พ.ศ. 2560 จากจำนวนผู้ว่างงาน 4.2 แสนคน พบว่า กลุ่มแรก เป็นผู้ที่ไม่เคยทำงานมาก่อน 2.2 แสนคน โดยอยู่ในวัยเยาวชน (อายุ 15 - 24 ปี) 1.6 แสนคน และวัยผู้ใหญ่ (อายุ 25 ปีขึ้นไป) 0.6 แสนคน อีกกลุ่มหนึ่งเป็นผู้ว่างงานที่เคยทำงานมาก่อน 2.0 แสนคน โดยเป็นผู้ว่างงานจากการทำงานครั้งสุดท้ายในภาคการบริการและการค้า 1.1 แสนคน ภาคการผลิต 0.6 แสนคน และภาคเกษตรกรรม 0.2 แสนคน

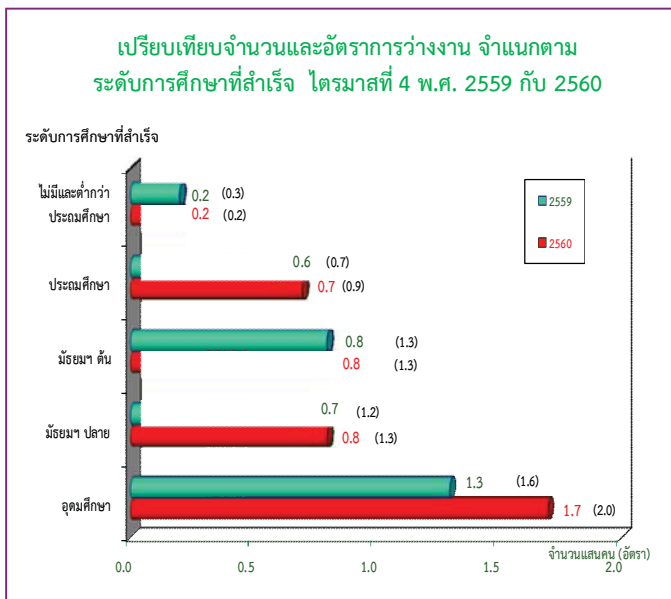

สำหรับการว่างงาน ตามระดับการศึกษาที่สำเร็จในไตรมาสที่ 4 พ.ศ. 2560 พบว่า ผู้ที่สำเร็จการศึกษาในระดับอุดมศึกษาวางงานมากที่สุด 1.7 แสนคน รองลงมาเป็นระดับมัธยมศึกษาตอนต้น และระดับมัธยมศึกษาตอนปลาย 0.8 หมื่นคน ระดับประถมศึกษา 0.7 หมื่นคน และผู้ที่ไม่มีการศึกษาและสำเร็จการศึกษาต่ำกว่าระดับประถมศึกษา 0.2 หมื่นคน

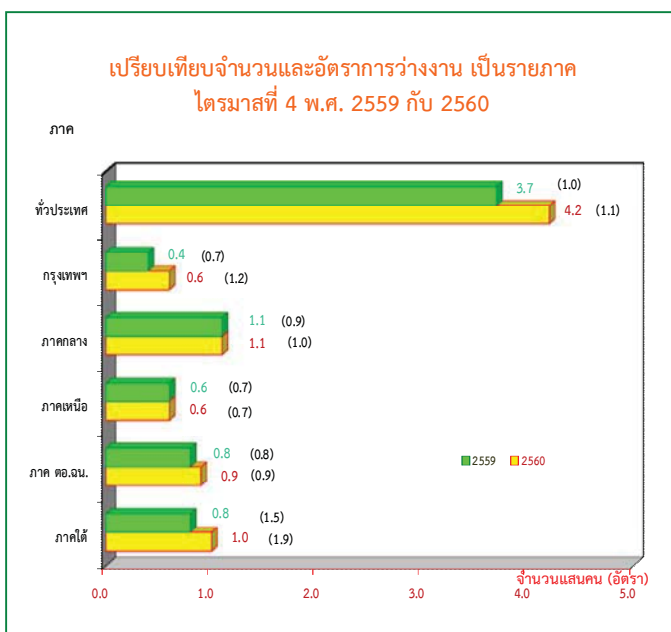

เมื่อเปรียบเทียบจำนวนผู้ว่างงานเป็นรายภาค กับช่วงเวลาเดียวกันของปี 2559 พบว่า จำนวนผู้ว่างงานทั่วประเทศเพิ่มขึ้น 0.5 หมื่นคน กรุงเทพมหานครและภาคใต้เพิ่มขึ้น 0.2 หมื่นคน ภาคตะวันออกเฉียงเหนือเพิ่มขึ้น 0.1 หมื่นคน ภาคเหนือและภาคกลางจำนวนผู้ว่างงานไม่มีการเปลี่ยนแปลงจากช่วงเวลาเดียวกัน และเมื่อพิจารณาอัตราการว่างงาน พบว่าทั่วประเทศมีอัตราการว่างงานเพิ่มขึ้น 0.1 จากร้อยละ 1.0 เป็นร้อยละ 1.1 และเมื่อพิจารณาตามภาค พบว่า กรุงเทพมหานครมีอัตราการว่างงานเพิ่มขึ้น 0.5 จากร้อยละ 0.7 เป็นร้อยละ 1.2 ภาคใต้มีอัตราการว่างงานเพิ่มขึ้น 0.4 จากร้อยละ 1.5 เป็นร้อยละ 1.9 ภาคตะวันออกเฉียงเหนือมีอัตราการว่างงานเพิ่มขึ้น 0.1 จากร้อยละ 0.8 เป็นร้อยละ 0.9 ภาคกลางมีอัตราการว่างงานเพิ่มขึ้น 0.1 จากร้อยละ 0.9 เป็นร้อยละ 1.0 และภาคเหนือมีอัตราการว่างงานไม่เปลี่ยนแปลงจากช่วงเวลาเดียวกันของปีที่แล้ว



## EXECUTIVE SUMMARY

### LABOR FORCE SURVEY IN THE 4<sup>th</sup> QUARTER OF 2017

NUMBER OF POPULATION BY LABOR FORCE  
THE LABOR FORCE SURVEY , QUARTER 4 : 2017

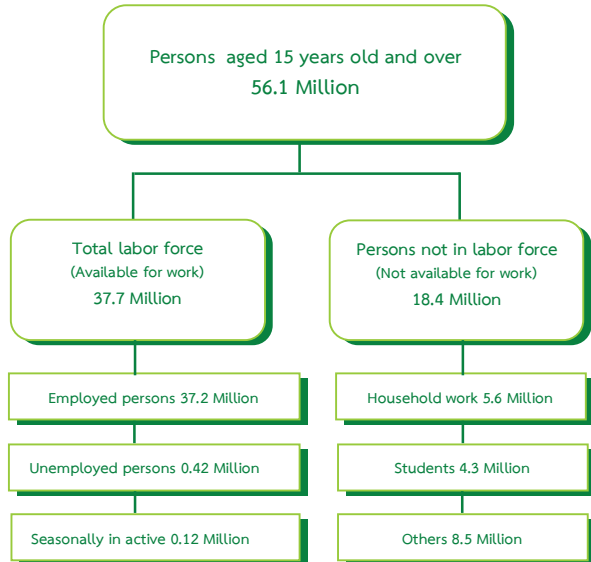

Some major findings from the 4<sup>th</sup> Quarter of the 2017 Labor Force Survey showed that there were 56.1 million people, aged 15 years and over, of these, 37.7 million were in the labor force (37.2 million were employed, 0.42 million were unemployed and 0.12 million were seasonally inactive labor force) and 18.4 million were not in the labor force (5.6 million were household work, 4.3 million were students and 8.5 million were others).

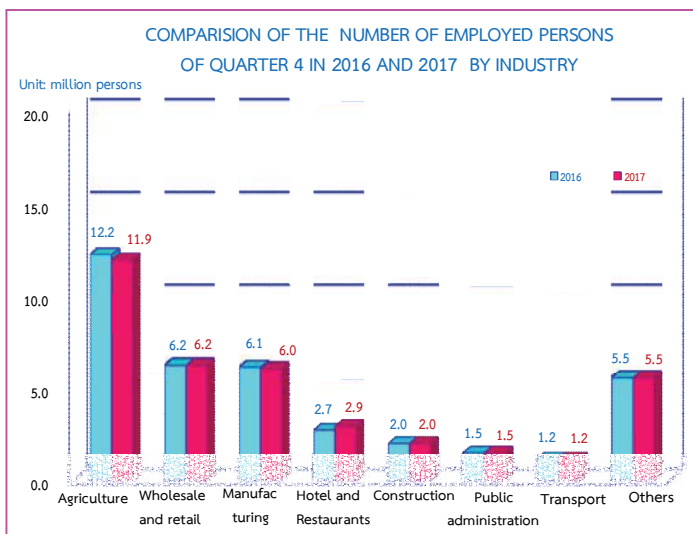

Comparing to the same period of 2016, the number of persons employed decreased by 0.2 million (from 37.7 million to 37.9 million). It was found that the number of employed persons in agriculture sector decreased by 0.3 million (from 12.2 million to 11.9 million). Those in non – agriculture increased by 0.1 million. This increment was found in various industry, such as Hotel and Restaurants.



Comparing level of educational attainment of the employed persons to the same period of 2016, the number of employed persons with lower secondary increased by 0.2 million, it was found that the number of employed persons with no schooling and incomplete primary decreased by 0.3 million. Primary level, upper secondary level and higher level did not change.

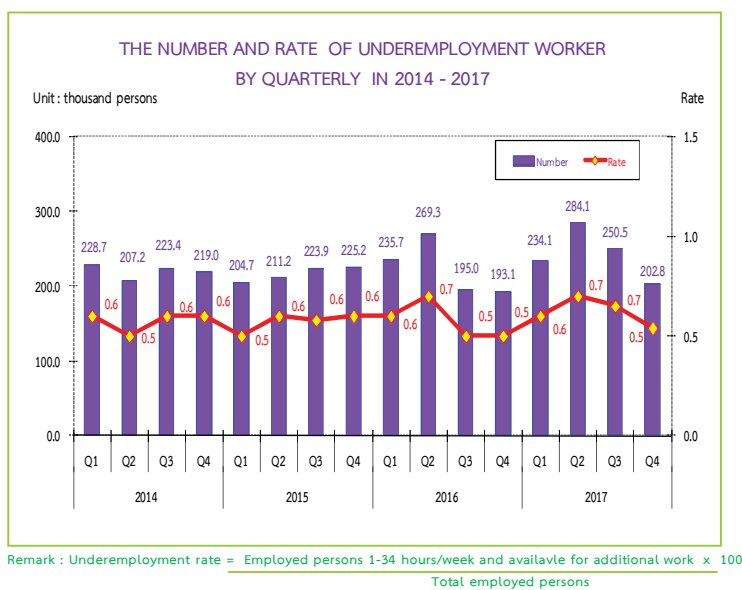

If the operation is not fully considered or function below the level of the working hours (defined as working less than 35 hours per week and available for additional work) in the fourth quarter 2017, showed that the number of people who work less than half a million of 2.0 held that those who work in this group, even if it is working, but it is not working at full capacity. Because they also have more time to work on their own. If the rate was lower when compared with the total number of 0.5%.

However, when compared with the reaction time of the year 2016, the number of underemployment worker increased by 9.7 thousand. Unemployment rate did not change.

In the 4<sup>th</sup> quarter 2017, there were 0.42 million or 1.1% of unemployed persons. Comparing to the same period of last year, the number of unemployed persons increased 0.5 million (from 0.37 million to 0.42 million). Considering by age group, it is noticeable that there were 0.24 million or 5.5% found in a teenager group (15-24 years old) and 0.20 million or 0.6% in adult group (25 years and over). Comparing to the same period of 2016, the rate of unemployed persons increased from 4.5% to 5.5% in the teenagers'. The adult group increased from 0.5% to 0.6%.

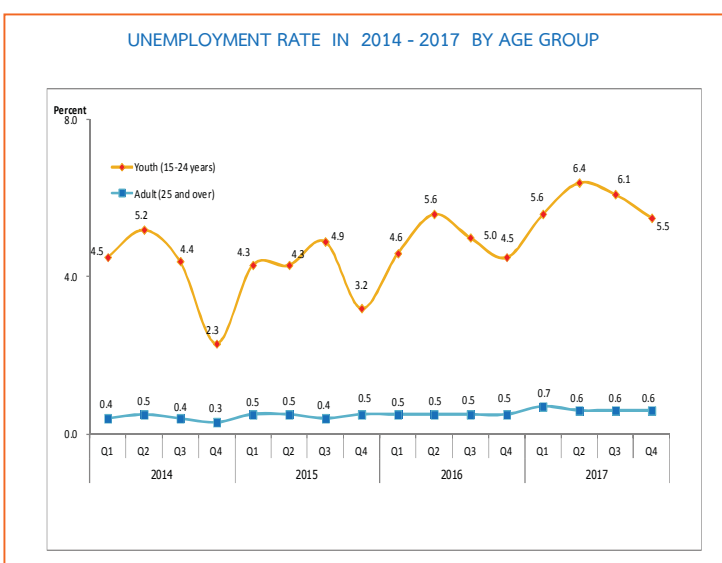
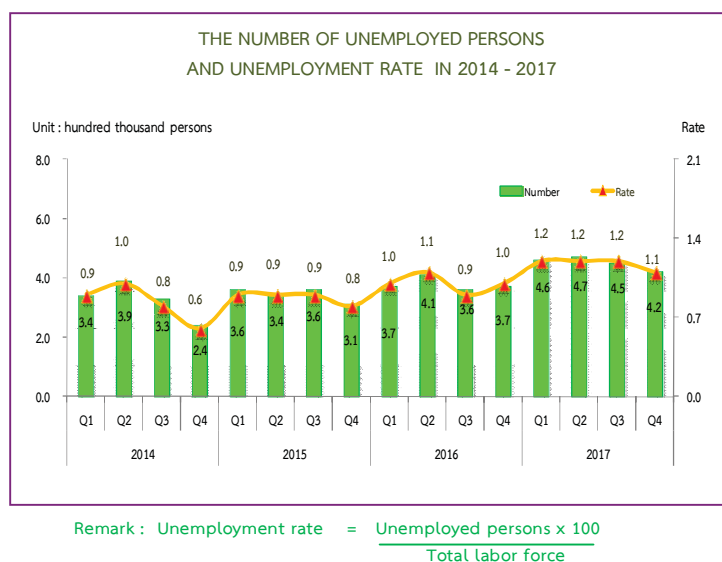

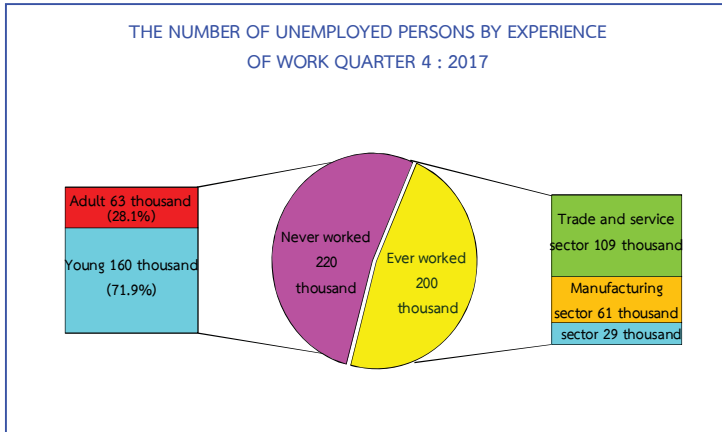

Concerning work experience of unemployed persons, about 220 thousand out of 420 thousand, had no experience in work, with these 160 thousand were from the teenager group, and 63 thousand from the adult group, about 200 thousand of unemployed persons have ever worked. Looking at the distribution of unemployed persons, about 109 thousand, were from the trade and service sector, 61 thousand were from manufacturing and the least of about 29 thousand were from agriculture sector.

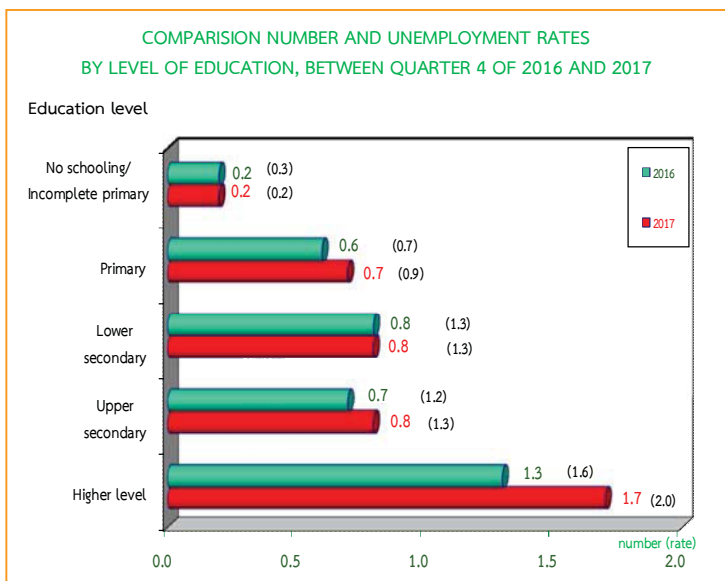

Data in the 4<sup>th</sup> Quarter 2017, showed that the higher level of education attainment, the higher number of unemployed, it is clearly seen that 170 thousand with the highest level of educational attainment were unemployed, followed by lower secondary level and upper secondary level 80 thousand, primary level 70 thousand and no schooling/incomplete primary 20 thousand.

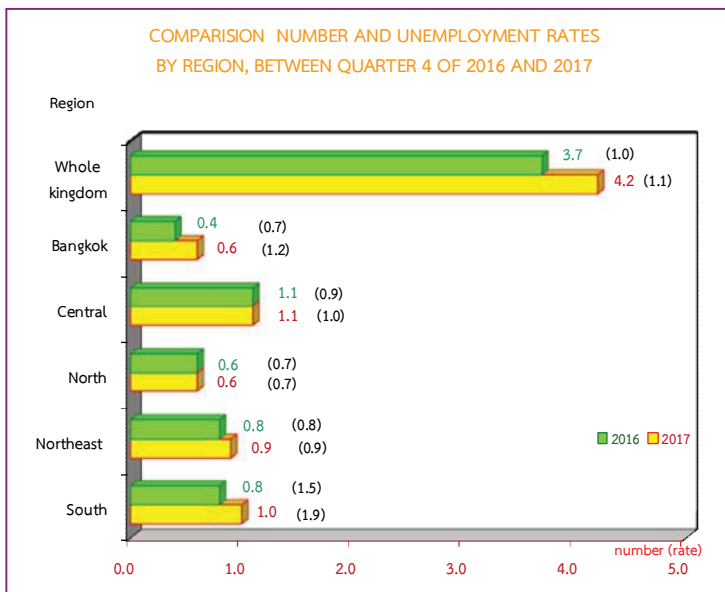

Comparing the number of unemployment by region with the same period of last year, it showed that the number of unemployed persons in the whole kingdom increased by 50 thousand. The Bangkok and the South increased by 20 thousand, the Northeast increased by 10 thousand, the Central and the North did not change.

In sum, the results of the 4<sup>th</sup> Quarter in the 2017, Labor Force Survey revealed that the over all unemployment rates increase by 0.1 (from 1.0% to 1.1%) comparing to the same period as in 2016. And a increase in the Bangkok increase by 0.5 (from 0.7% to 1.2%), the South by 0.4 (from 1.5% to 1.9%), the Northeast increase by 0.1 (from 0.8% to 0.9%), the Central by increased by 0.1 (from 0.8% to 0.9%). The North did not change.

# สารบัญ

หน้า

คำนำ	iii
บทสรุปสำหรับผู้บริหาร	vii
สารบัญแผนภูมิ	xiii
สารบัญตาราง	xvii
<b>บทที่ 1</b>	<b>บทนำ</b>
	1
1.1	ความเป็นมา
	1
1.2	แนวคิดหรือข้อกำหนด
	1
1.3	วัตถุประสงค์
	2
1.4	ประโยชน์ที่คาดว่าจะได้รับ
	2
<b>บทที่ 2</b>	<b>ระเบียบวิธีสถิติ</b>
	3
2.1	ประชากรเป้าหมาย
	3
2.2	เวลาอ้างอิง
	3
2.3	คํานิยาม
	3
2.4	แผนแบบการเลือกตัวอย่าง
	7
2.5	รายการข้อมูล
	7
2.6	การเก็บรวบรวมข้อมูล
	7
2.7	การประมวลผลข้อมูล
	8
2.8	ข้อจำกัดของข้อมูล
	9
<b>บทที่ 3</b>	<b>ผลการสำรวจ</b>
	11
3.1	อัตราการตอบ
	11
3.2	คุณลักษณะของประชากรและตัวอย่าง
	12
3.3	ผลการสำรวจ
	15
3.3.1	ลักษณะของกำลังแรงงาน
	15
3.3.2	การมีส่วนร่วมในกำลังแรงงาน
	18
3.3.3	กำลังแรงงานที่เป็นผู้มีงานทำ
	21
3.3.4	การว่างงาน
	28
3.3.5	ลักษณะของกำลังแรงงานที่ว่างงาน
	31
3.3.6	ชั่วโมงทำงาน
	32
3.3.7	ค่าจ้างและเงินเดือน
	33
3.3.8	ผลประโยชน์เพิ่มเติม
	35

**ภาคผนวก**

ภาคผนวก ก	แผนแบบการเลือกตัวอย่าง	75
ภาคผนวก ข	คำอธิบายศัพท์	78
ภาคผนวก ค	แบบสอบถาม	97
ภาคผนวก ง	ตารางสถิติ	107
	<b>ทั่วราชอาณาจักร</b>	
	<b>กรุงเทพมหานคร</b>	
	<b>ภาคกลาง</b>	
	<b>ภาคเหนือ</b>	
	<b>ภาคตะวันออกเฉียงเหนือ</b>	
	<b>ภาคใต้</b>	

# CONTENTS

	Page
PREFACE	v
EXECUTIVE SUMMARY	xi
LIST OF FIGURE	xv
LIST OF TABLES	xix
<b>Chapter 1 INTRODUCTION</b>	<b>37</b>
1.1 Background	37
1.2 Concepts/Regulations	37
1.3 Objectives	38
1.4 Expected Outcome	38
<b>Chapter 2 STATISTICAL METHODOLOGY</b>	<b>39</b>
2.1 Target Population	39
2.2 Reference Period	39
2.3 Definition	39
2.4 Sample Design	42
2.5 Data Items	43
2.6 Data Collection	43
2.7 Data Processing	44
2.8 Limitations of the Data	45
<b>Chapter 3 MAJOR FINDINGS</b>	<b>47</b>
3.1 Response Rate	47
3.2 Characteristics of Survey Respondent	48
3.3 Major Findings	51
3.3.1 Structure of the Labor Force	51
3.3.2 Labor Force Participation	54
3.3.3 Employed Labor Force	57
3.3.4 Unemployment	64
3.3.5 Characteristics of the Unemployed Labor Force	68
3.3.6 Hours Worked	69
3.3.7 Wages and Salaries	70
3.3.8 Supplementary Bennefits	72



**APPENDIX**

Appendix A	Sample Design	85
Appendix B	Glossary	88
Appendix C	Questionnaire	97
Appendix D	Statistical Table	107
	<b>WHOLE KINGDOM</b>	
	<b>BANGKOK</b>	
	<b>CENTRAL REGION</b>	
	<b>NORTHERN REGION</b>	
	<b>NORTHEASTERN REGION</b>	
	<b>SOUTHERN REGION</b>	

## สารบัญแผนภูมิ

หน้า

แผนภูมิ 3.1	ผู้มีงานทำ จำแนกตามภาค	15
แผนภูมิ 3.2	อัตราการมีส่วนร่วมในกำลังแรงงาน จำแนกตามหมวดอายุ	19
แผนภูมิ 3.3	อัตราการมีส่วนร่วมในกำลังแรงงาน จำแนกตามระดับการศึกษาที่สำเร็จ	20
แผนภูมิ 3.4	ผู้มีงานทำ จำแนกตามสถานภาพการทำงาน	21
แผนภูมิ 3.5	อัตราการว่างงาน จำแนกตามกลุ่มอายุ	29
แผนภูมิ 3.6	อัตราการว่างงาน จำแนกตามระดับการศึกษา	30
แผนภูมิ 3.7	ลูกจ้าง จำแนกตามระดับค่าจ้าง/เงินเดือน	33

## LIST OF CHARTS

		Page
Chart 3.1	Employed Persons by Region	51
Chart 3.2	Labor Force Participation Rates by Age Group	55
Chart 3.3	Labor Force Participation Rates by Level of Educational Attainment	56
Chart 3.4	Employed Persons by Work Status	57
Chart 3.5	Unemployment Rate by Age Group	65
Chart 3.6	Unemployment Rate by Level of Educational Attainment	67
Chart 3.7	Employees by Wage / salary	70

## สารบัญตาราง

### หน้า

ตาราง 2.1	การประมาณค่าสัมประสิทธิ์ของการแปรผันของค่าประมาณยอดรวม จำแนกตามสถานภาพแรงงาน กลุ่มอายุและเขตการปกครอง	9
ตาราง 3.1	ขนาดตัวอย่างที่สัมพันธ์กันได้ และอัตราการตอบ (Response Rate)	11
ตาราง 3.2	ขนาดตัวอย่าง และค่าประมาณประชากร	12
ตาราง 3.3	จำนวนและอัตราร้อยละของประชากร จำแนกตามสถานภาพแรงงาน เพศ และเขตการปกครอง	16
ตาราง 3.4	อัตราการมีส่วนร่วมในกำลังแรงงาน จำแนกตามหมวดอายุ เพศ ภาค และเขตการปกครอง	18
ตาราง 3.5	อัตราการมีส่วนร่วมในกำลังแรงงาน จำแนกตามสถานภาพสมรส เพศ และเขตการปกครอง	19
ตาราง 3.6	อัตราการมีส่วนร่วมในกำลังแรงงาน จำแนกตามสถานภาพสมรส เพศ และเขตการปกครอง	20
ตาราง 3.7	อัตราการมีส่วนร่วมในกำลังแรงงาน จำแนกตามระดับการศึกษาที่สำเร็จ เพศ และเขตการปกครอง	23
ตาราง 3.8	จำนวนและอัตราร้อยละของผู้มีงานทำ จำแนกตามสถานภาพทำงาน ภาค และเขตการปกครอง	23
ตาราง 3.9	จำนวนและอัตราร้อยละของผู้มีงานทำ จำแนกตามหมวดอุตสาหกรรม ภาค และเขตการปกครอง	24
ตาราง 3.10	จำนวนและอัตราร้อยละของผู้มีงานทำ จำแนกตามอาชีพ ภาค และเขตการปกครอง	26
ตาราง 3.11	จำนวนและอัตราร้อยละของผู้มีงานทำ จำแนกตามระดับการศึกษาที่สำเร็จ ภาค และเขตการปกครอง	27
ตาราง 3.12	อัตราการว่างงาน ในไตรมาสที่ 4 เดือนตุลาคม – ธันวาคม พ.ศ.2560	28
ตาราง 3.13	อัตราการว่างงาน จำแนกตามหมวดอายุ เพศ ภาค และเขตการปกครอง	29
ตาราง 3.14	อัตราการว่างงาน จำแนกตามระดับการศึกษาที่สำเร็จ เพศ และเขตการปกครอง	30
ตาราง 3.15	จำนวนและอัตราร้อยละของผู้ว่างงาน จำแนกตามระดับการศึกษาที่สำเร็จ เพศ และเขตการปกครอง	31
ตาราง 3.16	จำนวนและอัตราร้อยละของผู้มีงานทำ จำแนกตามชั่วโมงทำงานต่อสัปดาห์	32
ตาราง 3.17	จำนวนและอัตราร้อยละของลูกจ้าง จำแนกตามระดับค่าจ้าง/เงินเดือน เพศ และเขตการปกครอง	34
ตาราง 3.18	จำนวนและอัตราร้อยละของลูกจ้าง ภาคเอกชนและภาครัฐบาล ที่ได้รับผลประโยชน์ เพิ่มเติมจำแนกตามเพศ และเขตการปกครอง	35

## LIST OF TABLES

	Page
<b>Table 2.1</b> Estimation of Coefficiency of Variation (CV)	45
<b>Table 3.1</b> Sample Size and Response Rate	47
<b>Table 3.2</b> Characteristics of Survey Respondent	48
<b>Table 3.3</b> Number and Percentage of Population by Labor Force Status, Area and Sex	52
<b>Table 3.4</b> Number and Percentage of Population by Labor Force Status, Sex, Region and Area	53
<b>Table 3.5</b> Labor Force Participation Rates by Age, Group, Sex, Region and area	54
<b>Table 3.6</b> Labor Force Participation Rates by Marital Status, Sex and Area	55
<b>Table 3.7</b> Labor Force Participation Rates by Level of Educational Attainment, Area and Sex	56
<b>Table 3.8</b> Number and Percentage of Employed Persons by Work Status, Region and Area	58
<b>Table 3.9</b> Number and Percentage of Employed Persons by Industry, Region and Area	59
<b>Table 3.10</b> Number and Percentage of Employed Persons by Occupation, Region and Area	61
<b>Table 3.11</b> Number and Percentage of Employed Persons by Level of Educational Attainment, Region and Area	62
<b>Table 3.12</b> Different Rates of Unemployment, Quarter 4 : October – December 2017	64
<b>Table 3.13</b> Unemployment Rates by Age Group, Sex, Region and Area	66
<b>Table 3.14</b> Unemployment Rates by Level of Educational attainment, Sex and Area	67
<b>Table 3.15</b> Number and Percentage of Unemployed Persons by level of Educational Attainment, Sex and Area	68
<b>Table 3.16</b> Number and Percentage of Employed Persons by House Worked Per Week	69
<b>Table 3.17</b> Number and Percentage of Employees by Wage/Salary, Sex and Area	71
<b>Table 3.18</b> Number and Percentage of Private Employees and Government Employees by Receiving Supplementary Benefits, Area and Sex	72

# บทที่ 1

## บทนำ

### 1.1 ความเป็นมา

สำนักงานสถิติแห่งชาติ ได้ทำการสำรวจภาวะการทำงานของประชากรทั่วประเทศอย่างต่อเนื่องเป็นประจำทุกปี เริ่มตั้งแต่ปี พ.ศ. 2506 โดยในช่วงแรกทำการสำรวจปีละ 2 รอบ และใน พ.ศ. 2527 ถึง พ.ศ. 2540 ได้ทำการสำรวจปีละ 3 รอบ โดยรอบที่ 1 ทำการสำรวจในเดือนกุมภาพันธ์ เป็นช่วงหน้าแล้งนอกฤดูการเกษตร รอบที่ 2 สำรวจในเดือนพฤษภาคม เป็นช่วงที่กำลังแรงงานใหม่ที่เพิ่งสำเร็จการศึกษาเริ่มเข้าสู่ตลาดแรงงาน รอบที่ 3 สำรวจในเดือนสิงหาคม เป็นช่วงฤดูการเกษตร และต่อมาใน พ.ศ. 2541 เป็นต้นมา ได้เพิ่มการสำรวจอีก 1 รอบ รวมเป็น 4 รอบ โดยทำการสำรวจในเดือนพฤศจิกายนของทุกปี ซึ่งเป็นช่วงฤดูการเก็บเกี่ยวผลผลิตทางการเกษตร ทั้งนี้เพื่อเป็นการนำเสนอข้อมูลที่สะท้อนถึงภาวะการมีงานทำ การว่างงานและการประกอบกิจกรรมต่างๆ ของประชากรทั้งประเทศเป็นรายไตรมาสและต่อเนื่องครบทุกช่วงเวลาของปี

เนื่องจากความจำเป็นต้องการใช้ข้อมูล เพื่อใช้ในการวางแผนและกำหนดนโยบายในระดับจังหวัดมีมากขึ้น สำนักงานสถิติแห่งชาติจึงได้กำหนดขนาดตัวอย่างเพิ่มขึ้นโดยเริ่มตั้งแต่ พ.ศ. 2537 ทั้งนี้เพื่อให้สามารถนำเสนอข้อมูลในระดับจังหวัดได้ โดยเสนอเฉพาะรอบการสำรวจของเดือนกุมภาพันธ์และเดือนสิงหาคมเท่านั้น การสำรวจรอบที่ 4 ในเดือนพฤศจิกายน พ.ศ. 2541 ซึ่งจัดทำเป็นครั้งแรกได้เสนอผลในระดับจังหวัดด้วยและตั้งแต่ปี พ.ศ. 2542 เป็นต้นมา ผลการสำรวจทั้ง 4 รอบได้เสนอผลในระดับจังหวัด

หลังจากเกิดภาวะวิกฤติทางเศรษฐกิจกลางปี 2540 ความต้องการใช้ข้อมูลเพื่อการวางแผนและกำหนดนโยบายด้านแรงงานมีมากขึ้นและเร่งด่วนขึ้นในปี พ.ศ. 2544 จึงได้เริ่มดำเนินการสำรวจเป็น

รายเดือนแล้วนำข้อมูล 3 เดือนรวมกันเพื่อเสนอข้อมูลเป็นรายไตรมาส โดยข้อมูลที่สำคัญสามารถนำเสนอในระดับจังหวัด สำหรับข้อมูลของเดือนที่ตรงกับรอบการสำรวจเดิม คือข้อมูลเดือนกุมภาพันธ์ พฤษภาคม และ สิงหาคม ได้จัดทำสรุปผลการสำรวจเฉพาะข้อมูลที่สำคัญเพื่อสามารถเปรียบเทียบกับข้อมูลแต่ละรอบของปีที่ผ่านมาได้ และการสำรวจตั้งแต่เดือนกันยายน พ.ศ.2544 เป็นต้นมา สามารถนำเสนอผลของการสำรวจเป็นรายเดือนทุกเดือนโดยสามารถเสนอผลในระดับภาคเท่านั้นเนื่องจากตัวอย่างไม่มากพอที่จะนำเสนอในระดับย่อยกว่านี้ และในขณะเดียวกันได้มีการปรับอายุผู้อยู่ในกำลังแรงงานจาก 13 ปีขึ้นไปเป็น 15 ปีขึ้นไป เพื่อให้สอดคล้องกับกฎหมายการใช้แรงงานเด็ก ปรับปรุงการจัดจำแนกประเภทของอาชีพ อุตสาหกรรมและสถานภาพการทำงานให้สอดคล้องกับมาตรฐานสากลในปัจจุบันเพื่อให้สามารถเปรียบเทียบข้อมูลกันได้ ปรับเขตการปกครองจากเดิมเขตสุขาภิบาลถูกนำเสนอรวมเป็นนอกเขตเทศบาล มารวมเป็นในเขตเทศบาล เนื่องจากพระราชบัญญัติเปลี่ยนแปลงฐานะของสุขาภิบาลเป็นเทศบาล พ.ศ. 2542

### 1.2 แนวคิดหรือข้อกำหนด

แนวคิดการสำรวจภาวะการทำงานของประชากร ได้กำหนดตามมาตรฐานสากลขององค์การแรงงานระหว่างประเทศ (ILO) และองค์การสหประชาชาติ (UN) ซึ่งสำนักงานสถิติแห่งชาติได้ทำการปรับปรุงแนวคิดและคำนิยามที่ใช้หลายครั้งตั้งแต่รอบที่ 1 พ.ศ. 2526 โดยมีวัตถุประสงค์เพื่อให้สอดคล้องกับสภาพที่แท้จริงทางสังคมและเศรษฐกิจของประเทศตลอดจนความต้องการของผู้ใช้ข้อมูล ซึ่งมีการปรับปรุงมาตามลำดับ และตั้งแต่ ไตรมาสที่ 1 พ.ศ. 2544 ได้กำหนดอายุขั้นต่ำของประชากรวัยทำงานเป็น 15 ปี



### 1.3 วัตถุประสงค์

เพื่อประมาณจำนวนและลักษณะของกำลังแรงงานภายในประเทศและในจังหวัดต่างๆ ในแต่ละไตรมาสของข้อมูลสถิติที่ได้จากการสำรวจ ได้แก่ จำนวนประชากรในวัยทำงาน (อายุ 15 ปีขึ้นไป) ผู้มีงานทำ ผู้ว่างงาน จำแนกตามลักษณะที่น่าสนใจ เช่น อายุ เพศ การศึกษาที่สำเร็จ อาชีพ อุตสาหกรรม สถานภาพการทำงาน ชั่วโมงทำงาน ค่าจ้าง เป็นต้น

### 1.4 ประโยชน์ที่คาดว่าจะได้รับ

ข้อมูลที่ได้นำมาใช้สำหรับการวางแผนและกำหนดนโยบายด้านแรงงานดังนี้

#### 1) ใช้ในการวางแผนพัฒนากำลังแรงงาน

1.1) ใช้เป็นข้อมูลพื้นฐานในการวัดอุปทานของแรงงาน การเข้าสู่กำลังแรงงาน รวมไปถึงการเพิ่มของกระบวนการผลิต โดยการพัฒนากำลังแรงงานที่ว่างงาน หรือที่ยังทำงานต่ำกว่าระดับมาใช้ประโยชน์อย่างเต็มที่

1.2) เป็นข้อมูลสำคัญที่ใช้ในการวางแผนและประเมินนโยบายของรัฐบาลในด้านการส่งเสริมและสนับสนุนการจ้างงาน

1.3) เป็นข้อมูลที่ได้จากการสำรวจในแต่ละช่วงเวลาที่เกี่ยวข้องกัน สามารถชี้ให้เห็นทิศทางและแนวโน้ม ตลอดจนการเปลี่ยนแปลงของตลาดแรงงานและภาวะการจ้างงาน

2) ใช้เป็นตัวชี้วัดภาวะทางเศรษฐกิจในระดับมหภาค

2.1) เป็นข้อมูลพื้นฐาน เพื่อแสดงขนาดและโครงสร้างของกำลังแรงงานของประเทศ

2.2) เป็นข้อมูลที่เมื่อนำไปวิเคราะห์ร่วมกับข้อมูลทางเศรษฐกิจอื่น จะสามารถนำไปใช้ในการประเมิน และวิเคราะห์ด้านนโยบายทางเศรษฐกิจของประเทศในระดับมหภาคได้

2.3) ข้อมูลในเรื่องอัตราการไม่มีงานทำให้เป็นดัชนีวัดสมรรถภาพทางเศรษฐกิจของประเทศ

#### 3) ด้านอื่นๆ

3.1) ใช้ประกอบในการพิจารณาอัตราค่าจ้างขั้นต่ำ และโครงสร้างของรายได้ในแต่ละสาขาอาชีพ

3.2) ใช้ในการวิเคราะห์วิจัยในด้านต่างๆ เช่น สามารถใช้ในการอธิบายความเจริญทางเศรษฐกิจในอดีตที่ผ่านมา การศึกษาทางด้านประชากรที่มีผลกระทบต่อเศรษฐกิจและสังคม ในด้านขนาดและองค์ประกอบของกำลังแรงงาน เป็นต้น

3.3) ใช้ในการประมาณการกำลังแรงงาน เพื่อประโยชน์ในการวางแผนด้านเศรษฐกิจและสังคม

## บทที่ 2

### ระเบียบวิธีสถิติ

#### 2.1 ประชากรเป้าหมาย

การสำรวจโครงการนี้คือคัมมรวมครัวเรือนส่วนบุคคลและครัวเรือนกลุ่มบุคคลทุกครัวเรือนที่อาศัยอยู่ในเขตเทศบาลและนอกเขตเทศบาลทุกจังหวัดทั่วประเทศ ยกเว้น ครัวเรือนชาวต่างประเทศที่ทำงานในสถานทูตหรือองค์กรระหว่างประเทศที่มีเอกสิทธิ์ทางการทูต

สำหรับครัวเรือนที่เข้าข่ายการแฉงนั้บของการสำรวจภาวะการทำงานองประชากร ได้แก่ ครัวเรือนส่วนบุคคลและครัวเรือนกลุ่มบุคคลซึ่งจะมีรายชื่อปรากฏในบัญชีรายชื่อครัวเรือนตัวอย่าง

บุคคลที่เข้าข่ายการแฉงนั้บ ได้แก่ ผู้ที่เป็นสมาชิกในครัวเรือนส่วนบุคคลตัวอย่างและผู้ที่ถูกเลือกเป็นตัวอย่างในครัวเรือนกลุ่มบุคคล

#### 2.2 เวลาอ้างอิง

หมายถึง ระยะเวลา 7 วัน นับจากวันก่อนวันสัมภาษณ์ย้อนหลังไป 7 วัน เช่น วันสัมภาษณ์คือวันที่ 9 กุมภาพันธ์ พ.ศ. 2560 “ ระหว่าง 7 วันก่อนวันสัมภาษณ์ ” คือ ระหว่างวันที่ 2 ถึง วันที่ 8 กุมภาพันธ์ พ.ศ. 2560

#### 2.3 คำนินยาม

สำนักงานสถิติแห่งชาติ ได้ปรับปรุงแนวคิดและค่านินยามที่ใช้ในการสำรวจภาวะการทำงานองประชากรหลายครั้ง โดยมีวัตถุประสงค์เพื่อให้สอดคล้องกับสภาพที่แท้จริงทางสังคมและเศรษฐกิจองประเทศตลอดจนความต้องการองผู้ใช้ข้อมูลและสอดคล้องกับมาตรฐานสากลององค์การแฉงนั้บระหว่างประเทศ (ILO) กับองค์การสหประชาชาติ (UN) แนวคิดและค่านินยามที่ใช้ในการสำรวจไตรมาสนี้ได้เริ่มใช้มาตั้งแต่รอบที่ 1 พ.ศ. 2526 มีการปรับปรุงบ้างตามลำดับ และตั้งแต่ไตรมาสที่ 1 พ.ศ. 2544 ได้กำหนดอายุขั้นต่ำองประชากรวัยทำงานเป็น 15 ปี

ค่านินยามที่สำคัญ ๆ ที่ใช้ในการสำรวจ มีดังนี้

#### ผู้มิงงานทำ

ผู้มิงงานทำ หมายถึง บุคคลที่มีอายุ 15 ปีขึ้นไป และในสัปดาห์แห่งการสำรวจมีลักษณะอย่างหนึ่งอย่างใด ดังต่อไปนี้

1. ได้ทำงานตั้งแต่ 1 ชั่วโมงขึ้นไป โดยได้รับค่าจ้าง เงินเดือน ผลกำไร เงินปันผลค่าตอบแทนที่มีลักษณะอย่างอื่นสำหรับผลงานที่ทำ เป็นเงินสดหรือสิ่งของ

2. ไม่ได้ทำงาน หรือทำงานน้อยกว่า 1 ชั่วโมง แต่เป็นบุคคลที่มีลักษณะอย่างหนึ่งอย่างใด ดังต่อไปนี้ (ซึ่งจะถือว่าเป็น ผู้ที่ปกติมิงงานประจำ)

2.1 ยังได้รับค่าตอบแทน ค่าจ้าง หรือผลประโยชน์อื่น ๆ หรือผลกำไรจากงานหรือธุรกิจองระหว่างที่ไม่ได้ทำงาน

2.2 ไม่ได้รับค่าตอบแทน ค่าจ้าง หรือผลประโยชน์อื่น ๆ หรือผลกำไรจากงานหรือธุรกิจองระหว่างที่ไม่ได้ทำงาน แต่ยังมีงานหรือธุรกิจที่จะกลับไปทำ

3. ทำงานอย่างน้อย 1 ชั่วโมง โดยไม่ได้รับค่าจ้างในวิสาหกิจหรือไร่นาเกษตรองหัวหน้าครัวเรือนหรือองสมาชิกในครัวเรือน

#### ผู้ว่างงาน

ผู้ว่างงาน หมายถึง บุคคลที่มีอายุ 15 ปีขึ้นไป และในสัปดาห์แห่งการสำรวจมีลักษณะอย่างหนึ่งอย่างใด ดังต่อไปนี้

1. ไม่ได้ทำงานและไม่มิงงานประจำ แต่ได้หางาน สมัครงานหรือรอการบรรจุ ในระหว่าง 30 วันก่อนวันสัมภาษณ์

2. ไม่ได้ทำงานและไม่มิงงานประจำ และได้หางานทำในระหว่าง 30 วันก่อนวันสัมภาษณ์ แต่พร้อมที่จะทำงานในสัปดาห์แห่งการสำรวจ

### กำลังแรงงานปัจจุบัน

**กำลังแรงงานปัจจุบัน** หมายถึง บุคคลที่มีอายุ 15 ปีขึ้นไป ซึ่งในสัปดาห์แห่งการสำรวจมีงานทำหรือว่างงาน ตามคำนิยามที่ได้ระบุข้างต้น

### กำลังแรงงานที่รอฤดูกาล

**กำลังแรงงานที่รอฤดูกาล** หมายถึง บุคคลที่มีอายุ 15 ปีขึ้นไป ในสัปดาห์แห่งการสำรวจเป็นผู้ไม่เข้าข่ายคำนิยามของผู้มีงานทำ หรือผู้ว่างงาน แต่เป็นผู้รอฤดูกาลที่เหมาะสมเพื่อที่จะทำงาน และเป็นบุคคลที่ตามปกติจะทำงานที่ไม่ได้รับสิ่งตอบแทนในไร่นาเกษตร หรือธุรกิจซึ่งทำกิจกรรมตามฤดูกาล โดยมีหัวหน้าครัวเรือน หรือสมาชิกคนอื่น ๆ ในครัวเรือนเป็นเจ้าของหรือผู้ดำเนินการ

### กำลังแรงงานรวม

**กำลังแรงงานรวม** หมายถึง บุคคลทุกคนที่มีอายุ 15 ปีขึ้นไป ในสัปดาห์แห่งการสำรวจเป็นผู้อยู่ในกำลังแรงงานปัจจุบัน หรือเป็นผู้ถูกจัดจำแนกอยู่ในประเภทกำลังแรงงานที่รอฤดูกาลตามคำนิยามที่ได้ระบุข้างต้น

### ผู้ไม่อยู่ในกำลังแรงงาน

**ผู้ไม่อยู่ในกำลังแรงงาน** หมายถึง บุคคลที่ไม่เข้าข่ายคำนิยามของผู้อยู่ในกำลังแรงงานในสัปดาห์แห่งการสำรวจ คือ

บุคคลซึ่งในสัปดาห์แห่งการสำรวจมีอายุ 15 ปีขึ้นไป แต่ไม่ได้ทำงาน และไม่พร้อมที่จะทำงาน เนื่องจากเป็นผู้ที่

1. ทำงานบ้าน
2. เรียนหนังสือ
3. ยังเด็กเกินไป หรือชรามาก
4. ไม่สามารถทำงานได้ เนื่องจากพิการทางร่างกายหรือจิตใจ หรือเจ็บป่วยเรื้อรัง
5. ไม่สมัครใจทำงาน
6. ทำงานโดยไม่ได้รับค่าจ้าง ผลกำไรส่วนแบ่ง หรือสิ่งตอบแทนอื่น ๆ ให้แก่บุคคลซึ่งมิได้

เป็นสมาชิกในครัวเรือนเดียวกัน

7. ทำงานให้แก่องค์กร หรือสถาบัน การกุศลต่างๆ โดยไม่ได้รับค่าจ้างผลกำไรส่วนแบ่ง หรือสิ่งตอบแทนอย่างใด

8. ไม่พร้อมที่จะทำงาน เนื่องจากเหตุผลอื่น

### งาน

**งาน** หมายถึง กิจกรรมที่ทำที่มีลักษณะอย่างหนึ่งอย่างใด ดังต่อไปนี้

1. กิจกรรมที่ทำแล้วได้รับค่าตอบแทนเป็นเงินหรือสิ่งของ ค่าตอบแทนที่เป็นเงิน อาจจ่ายเป็นรายเดือน รายสัปดาห์ รายวัน หรือรายชิ้น
2. กิจกรรมที่ทำแล้วได้ผลกำไร หรือหวังที่จะได้รับผลกำไร หรือส่วนแบ่งเป็นการตอบแทน
3. กิจกรรมที่ทำให้กับธุรกิจของสมาชิกในครัวเรือน โดยไม่ได้รับค่าจ้างหรือผลกำไรตอบแทนอย่างใดซึ่งสมาชิกในครัวเรือนที่ประกอบธุรกิจนั้นจะมีสถานภาพการทำงาน เป็นประกอบธุรกิจส่วนตัว หรือนายจ้าง

### อาชีพ

**อาชีพ** หมายถึง ประเภทหรือชนิดของงานที่บุคคลนั้นทำอยู่ บุคคลส่วนมากมีอาชีพเดียว สำหรับบุคคลที่ในสัปดาห์แห่งการสำรวจมีอาชีพมากกว่า 1 อาชีพให้นับอาชีพที่มีชั่วโมงทำงานมากที่สุด ถ้าชั่วโมงทำงานแต่ละอาชีพเท่ากันให้นับอาชีพที่มีรายได้มากกว่า ถ้าชั่วโมงทำงานและรายได้ที่ได้รับจากแต่ละอาชีพเท่ากัน ให้นับอาชีพที่ผู้ตอบสัมภาษณ์พอใจมากที่สุด ถ้าผู้ตอบสัมภาษณ์ตอบไม่ได้ให้นับอาชีพที่ได้ทำมานานที่สุด การจัดจำแนกประเภทอาชีพ ตั้งแต่ไตรมาสที่ 1 พ.ศ. 2554 ปรับใช้ตาม International Standard Classification of Occupation, 2008 (ISCO – 08) ขององค์การแรงงานระหว่างประเทศ (ILO)

ก่อน พ.ศ. 2553 การจัดประเภทอาชีพจำแนกตามความเหมาะสมกับลักษณะอาชีพของประเทศไทย โดยอ้างอิง International Standard Classification of Occupation, 1988 (ISCO – 88)

## อุตสาหกรรม

**อุตสาหกรรม** หมายถึง ประเภทของกิจกรรมทางเศรษฐกิจที่ได้ดำเนินการโดยสถานประกอบการที่บุคคลนั้นกำลังทำงานอยู่ หรือประเภทของธุรกิจซึ่งบุคคลนั้นได้ดำเนินการอยู่ในสัปดาห์แห่งการสำรวจ ถ้าบุคคลหนึ่งมีอาชีพมากกว่าหนึ่งอย่าง ให้บันทึกอุตสาหกรรมตามอาชีพที่บันทึกไว้ การจัดจำแนกประเภทอุตสาหกรรม ตั้งแต่ไตรมาสที่ 1 พ.ศ. 2554 ปรับใช้ตาม Thailand Standard Industrial Classification, (TSIC 2009)

ก่อน พ.ศ. 2553 การจัดประเภทอุตสาหกรรมจำแนกตามความเหมาะสมกับลักษณะอุตสาหกรรมของประเทศไทย โดยอ้างอิง International Standard Industrial Classification of All Economic Activities, (ISIC : 1989)

## สถานภาพการทำงาน

**สถานภาพการทำงาน** หมายถึง สถานะของบุคคลที่ทำงานในสถานที่ที่ทำงานหรือธุรกิจ แบ่งออกเป็น 5 ประเภท คือ

**1. นายจ้าง** หมายถึง ผู้ประกอบธุรกิจของตนเองเพื่อหวังผลกำไร หรือส่วนแบ่ง และได้จ้างบุคคลอื่นมาทำงานในธุรกิจในฐานะลูกจ้าง

**2. ประกอบธุรกิจส่วนตัวโดยไม่มีลูกจ้าง** หมายถึง ผู้ประกอบธุรกิจของตนเองโดยลำพังผู้เดียว หรืออาจมีบุคคลอื่นมาร่วมกิจการด้วยเพื่อหวังผลกำไร หรือส่วนแบ่งและไม่ได้จ้างลูกจ้างแต่อาจมีสมาชิกในครัวเรือนหรือผู้ฝึกงานมาช่วยทำงานโดยไม่ได้รับค่าจ้าง หรือค่าตอบแทนอย่างอื่นสำหรับงานที่ทำ

**3. ช่วยธุรกิจในครัวเรือนโดยไม่ได้รับค่าจ้าง** หมายถึง ผู้ที่ช่วยทำงานโดยไม่ได้รับค่าจ้างในไร่นาเกษตร หรือในธุรกิจของสมาชิกในครัวเรือน

**4. ลูกจ้าง** หมายถึง ผู้ที่ทำงานโดยได้รับค่าจ้างเป็นรายเดือน รายสัปดาห์ รายวัน รายชิ้น หรือเหมาจ่าย ค่าตอบแทนที่ได้รับจากการทำงาน อาจจะเป็นเงิน หรือสิ่งของ

## ลูกจ้างแบ่งออกเป็น 3 ประเภท

**4.1 ลูกจ้างรัฐบาล** หมายถึง ข้าราชการ พนักงานเทศบาล พนักงานองค์การบริหารส่วนจังหวัด ตลอดจนลูกจ้างประจำ และชั่วคราวของรัฐบาล

**4.2 ลูกจ้างรัฐวิสาหกิจ** หมายถึง ผู้ที่ทำงานให้กับหน่วยงานรัฐวิสาหกิจ

**4.3 ลูกจ้างเอกชน** หมายถึง ผู้ที่ทำงานให้กับเอกชน หรือธุรกิจของเอกชน รวมทั้งผู้ที่รับจ้างทำงานบ้าน

**5. การรวมกลุ่ม** หมายถึง กลุ่มคนที่มาร่วมกันทำงานโดยมีวัตถุประสงค์เพื่อพึ่งตนเอง และช่วยเหลือซึ่งกันและกัน สมาชิกแต่ละคนมีความเท่าเทียมกันในการกำหนดการทำงานทุกขั้นตอนไม่ว่าเป็นการลงทุน การขาย งานอื่นๆ ของกิจการที่ทำ ตลอดจนการแบ่งรายได้ให้แก่สมาชิกตามที่ตกลงกัน (การรวมกลุ่มดังกล่าวอาจจดทะเบียนจัดตั้งในรูปของสหกรณ์หรือไม่ก็ได้)

การจัดจำแนกประเภทสถานภาพการทำงาน ตั้งแต่ไตรมาสที่ 1 พ.ศ. 2544 ใช้ตาม International Classification of Status in Employment, 1993 (ICSE - 93) ขององค์การแรงงานระหว่างประเทศ (ILO) มีสถานภาพการทำงานเพิ่มขึ้นอีก 1 กลุ่มคือ การรวมกลุ่ม (Member of Producers' Cooperative)

## ชั่วโมงทำงาน

**ชั่วโมงทำงาน** หมายถึง จำนวนชั่วโมงทำงานจริงทั้งหมด ในสัปดาห์แห่งการสำรวจ สำหรับบุคคลที่มีอาชีพมากกว่าหนึ่งอาชีพ ชั่วโมงทำงาน หมายถึง ยอดรวมของชั่วโมงทำงานทุกอาชีพ สำหรับผู้ที่มีงานประจำซึ่งไม่ได้ทำงานในสัปดาห์แห่งการสำรวจให้บันทึกจำนวนชั่วโมงเป็น 0 ชั่วโมง

การสำรวจก่อนปี พ.ศ. 2544 ผู้ที่มีงานประจำซึ่งไม่ได้ทำงานในสัปดาห์แห่งการสำรวจ ให้นับจำนวนชั่วโมงทำงานปกติต่อสัปดาห์เป็นชั่วโมงทำงาน

## รายได้ของลูกจ้าง

รายได้ของลูกจ้าง หมายถึง รายได้ของผู้ที่มีสถานภาพการทำงานเป็น ลูกจ้าง ที่ได้รับมาจากการทำงานของอาชีพที่ทำในสัปดาห์แห่งการสำรวจ ซึ่งประกอบด้วยค่าจ้างและผลประโยชน์ตอบแทนอื่นๆ สำหรับลูกจ้าง

ระยะเวลาของการทำงานทำ

ระยะเวลาของการทำงานทำ หมายถึง ระยะเวลาที่ผู้ว่างงานได้ออกหางานทำ ให้นับตั้งแต่วันที่เริ่มหางานทำจนถึงวันสุดท้ายก่อนวันสัมภาษณ์

## คาบการแจ่งนับ

คาบการแจ่งนับ หมายถึง ระยะเวลาที่พนักงานออกไปสัมภาษณ์บุคคลในครัวเรือนตัวอย่าง ซึ่งโดยปกติเป็นวันที่ 1 - 12 ของทุกเดือน

## ประเภทของครัวเรือนที่อยู่ในขอบข่ายการสำรวจ

ครัวเรือนที่อยู่ในขอบข่ายการสำรวจแบ่งได้เป็น 2 ประเภท คือ

**1. ครัวเรือนส่วนบุคคล** ประกอบด้วย ครัวเรือนหนึ่งคน คือ บุคคลเดียวซึ่งหุงหาอาหารและจัดหาสิ่งอุปโภคบริโภคที่จำเป็นแก่การครองชีพโดยไม่เกี่ยวกับผู้ใดซึ่งอาจพำนักอยู่ในเคหสถานเดียวกันหรือครัวเรือนที่มีบุคคลตั้งแต่สองคนขึ้นไปร่วมกันจัดหา และใช้สิ่งอุปโภคบริโภคที่จำเป็นแก่การครองชีพร่วมกัน ครัวเรือนส่วนบุคคลอาจอาศัยอยู่ในเคหะที่เป็นเรือนไม้ ตึกแถว ห้องแถว ห้องชุด เรือแพ เป็นต้น

## 2. ครัวเรือนกลุ่มบุคคล

**2.1 ประเภทคนงาน** ได้แก่ ครัวเรือนซึ่งประกอบด้วย บุคคลหลายคนอยู่กินร่วมกันในที่อยู่แห่งหนึ่ง เช่น ที่พักคนงาน เป็นต้น

**2.2 ประเภทสถาบัน** ซึ่งหมายถึง บุคคลหลายคนอยู่ร่วมกันในสถานที่อยู่แห่งหนึ่ง เช่น สถานที่พักกัน วัด กรรมาทหาร โดยไม่แยกที่อยู่เป็นสัดส่วนเฉพาะคนหรือเฉพาะครัวเรือน นักเรียนที่อยู่ประจำที่โรงเรียนหรือในหอพักนักเรียน เป็นต้น **ไม่อยู่ในคัมรวมของการสำรวจนี้**

## ระดับการศึกษาที่สำเร็จ

ได้จำแนกการศึกษาตามระดับการศึกษาที่สำเร็จดังนี้

**1. ไม่มีการศึกษา** หมายถึง บุคคลที่ไม่เคยเข้าศึกษาในโรงเรียน หรือไม่เคยได้รับการศึกษา

**2. ต่ำกว่าประถมศึกษา** หมายถึง บุคคลที่สำเร็จการศึกษาต่ำกว่าชั้นประถมปีที่ 6 หรือชั้นประถมปีที่ 7 หรือชั้น ม.3 เดิม

**3. สำเร็จประถมศึกษา** หมายถึง บุคคลที่สำเร็จการศึกษาตั้งแต่ชั้นประถมปีที่ 6 หรือชั้นประถมปีที่ 7 หรือชั้น ม.3 เดิมขึ้นไป แต่ไม่สำเร็จระดับการศึกษาที่สูงกว่า

**4. สำเร็จมัธยมศึกษาตอนต้น** หมายถึง บุคคลที่สำเร็จการศึกษาตั้งแต่ชั้น ม.3 ม.ศ.3 หรือ ม.6 เดิมขึ้นไป แต่ไม่สำเร็จระดับการศึกษาที่สูงกว่า

## 5. สำเร็จมัธยมศึกษาตอนปลาย

**5.1 สายสามัญ** หมายถึง บุคคลที่สำเร็จการศึกษาประเภทสามัญศึกษาตั้งแต่ชั้น ม.6 ม.ศ.5 หรือ ม.8 เดิมขึ้นไป แต่ไม่สำเร็จระดับการศึกษาที่สูงกว่า

**5.2 อาชีวศึกษา** หมายถึง บุคคลที่สำเร็จการศึกษาประเภทอาชีวศึกษาหรือวิชาชีพที่เรียนต่อจากระดับมัธยมศึกษาตอนต้นหรือเทียบเท่า โดยมีหลักสูตรไม่เกิน 3 ปี และไม่สำเร็จระดับการศึกษาที่สูงกว่า

**5.3 วิชาการศึกษา** หมายถึง บุคคลที่สำเร็จการศึกษาประเภทวิชาการศึกษา (การฝึกหัดครู) ในระดับมัธยมศึกษาตอนปลายหรือเทียบเท่าขึ้นไปแต่ไม่สำเร็จระดับการศึกษาที่สูงกว่า

## 6. อุดมศึกษา

**6.1 สายวิชาการ** หมายถึง บุคคลที่สำเร็จการศึกษาประเภทสามัญศึกษาหรือสายวิชาการ โดยได้รับวุฒิปริญญาตรีปริญญาตรีโท เอก



**6.2 สายวิชาชีพ** หมายถึง บุคคลที่สำเร็จการศึกษาประเภทอาชีวศึกษา หรือสายวิชาชีพที่ได้รับประกาศนียบัตรวิชาชีพชั้นสูง หรือเทียบเท่าอนุปริญญา ปริญญาตรี

**6.3 สายวิชาการศึกษา** หมายถึง บุคคลที่สำเร็จการศึกษาประเภทวิชาการศึกษา และได้รับประกาศนียบัตรระดับอนุปริญญาและปริญญาตรี

**7. อาชีวศึกษาระยะสั้น** หมายถึง บุคคลที่สำเร็จการศึกษาหรือการฝึกอบรมประเภทอาชีวศึกษาที่มีหลักสูตรไม่เกิน 1 ปี และได้รับประกาศนียบัตรหรือใบรับรองเมื่อสำเร็จการศึกษา พื้นความรู้ของผู้เข้าเรียนได้กำหนดให้แตกต่างตามวิชาเฉพาะแต่ละอย่างที่เรียน แต่อย่างต่ำต้องจบประณปีที 4 หรือเทียบเท่า

**8. อื่น ๆ** หมายถึง บุคคลที่สำเร็จการศึกษาที่ไม่สามารถเทียบชั้นได้

## 2.4 แผนแบบการเลือกตัวอย่าง

แผนแบบการเลือกตัวอย่างที่ใช้เป็นแบบ Stratified Two – Stage Sampling (รายละเอียดในภาคผนวก ก.) โดยมีจังหวัดเป็นสตรัคเจอร์ และในเขตเทศบาล และนอกเขตเทศบาล เป็นสตรัคเจอร์ย่อยในการเลือกตัวอย่างขั้นที่หนึ่ง (primary sampling stage) หน่วยตัวอย่างขั้นที่หนึ่ง คือเขตแขวงนับ โดยกรอบตัวอย่างสำหรับการเลือกหน่วยตัวอย่างขั้นที่หนึ่ง ได้มาจากโครงการสำมะโนประชากร พ.ศ. 2553 ที่ได้มีการปรับปรุงให้มีความทันสมัย และจำนวนเขตแขวงนับตัวอย่างทั้งสิ้น 5,970 เขตแขวงนับสำหรับการเลือกตัวอย่างขั้นที่สอง (secondary sampling stage) ครั้วเรือนส่วนบุคคลและสมาชิกในครั้วเรือนกลุ่มบุคคลประเภทคนงานเป็นหน่วยตัวอย่างขั้นที่สองโดยกำหนดให้ 16 และ 12 ครั้วเรือนตัวอย่างต่อเขตแขวงนับตัวอย่างในเขตเทศบาล และนอกเขตเทศบาล ตามลำดับในกรณีของครั้วเรือนกลุ่มบุคคลประเภทคนงานจะเป็นการเลือกสมาชิกตัวอย่างจากครั้วเรือนกลุ่มบุคคลประเภทคนงานทุกครั้วเรือนก่อนดำเนินการ

เลือกครั้วเรือนตัวอย่าง ได้มีการสร้างกรอบครั้วเรือนตัวอย่าง โดยทำการนับและจด ครั้วเรือนและอาคาร/สิ่งปลูกสร้างทุกแห่งในแต่ละเขตแขวงนับตัวอย่างหลังจากนั้นจึงมีการจัดเรียงรายชื่อครั้วเรือนส่วนบุคคลใหม่ตามขนาดครั้วเรือน ซึ่งวัดด้วยจำนวนสมาชิกในครั้วเรือน แล้วจึงดำเนินการเลือกครั้วเรือนตัวอย่างด้วยวิธีการสุ่มแบบมีระบบ

ตั้งแต่ปี 2545 สำนักงานสถิติแห่งชาติ ได้นำวิธีการเลือกตัวอย่างแบบ Rotation Sampling มาประยุกต์ใช้เพื่อเพิ่มคุณภาพตัวประมาณ โดยใช้แผนเลือกตัวอย่างแบบ 4 Rotation Groups และ 2-2-2 Pattern เนื่องจากแผนการเลือกตัวอย่างดังกล่าวได้สิ้นสุดลงในปี พ.ศ.2554 ดังนั้น จึงได้มีการกำหนดแผนการเลือกตัวอย่างแบบ Rotation ขึ้นใหม่สำหรับใช้ตั้งแต่ปี พ.ศ. 2555-2564 โดยแผนการเลือกตัวอย่างรูปแบบใหม่นี้ ได้มีการแบ่ง PSU (EA ตัวอย่าง) ออกเป็น 11 ชุด ในแต่ละ PSU กำหนดให้เลือกครั้วเรือนตัวอย่างจำนวน 4 ชุด ซึ่งจะได้ครั้วเรือนตัวอย่างทั้งสิ้น 44 ชุด โดยในแต่ละปีกำหนดให้ใช้ PSU ในการปฏิบัติงาน จำนวน 2 ชุด (ในปีถัดไปให้ใช้ PSU ซ้ำกับปีก่อนหน้า 50%)

โดยแผนการเลือกตัวอย่างแบบ Rotation ดังกล่าวกำหนดให้มีรูปแบบการซ้ำเป็นแบบ 2-2-2 pattern กล่าวคือ

- กำหนดให้ครั้วเรือนตัวอย่างถูกแขวงนับติดกัน 2 ไตรมาส จากนั้นเว้นไป 2 ไตรมาส และถูกแขวงนับซ้ำติดกันอีก 2 ไตรมาส

- กำหนดให้ใช้ PSU ซ้ำกัน 100% และครั้วเรือนตัวอย่างซ้ำกัน 50% ระหว่างไตรมาสที่ติดกันภายในปีเดียวกัน

- กำหนดให้ใช้ PSU ซ้ำกัน 50% และครั้วเรือนตัวอย่างซ้ำกัน 50% ระหว่างไตรมาสเดียวกันของปีที่ติดกัน

## 2.5 รายการข้อมูล

สำหรับแบบสอบถามที่จะใช้ในการสัมภาษณ์ และบันทึกรายละเอียดของบุคคลที่อยู่ในข่ายการสำรวจโครงการนี้ ประกอบด้วยคำถามหลัก 5 ตอน ได้แก่



ตอนที่ 1 ลักษณะทั่วไปของสมาชิกในครัวเรือน

ตอนที่ 2 การศึกษา

ตอนที่ 3 การทำงาน

ตอนที่ 4 ความต้องการจะทำงานเพิ่ม

ตอนที่ 5 รายได้ของลูกจ้าง

## 2.6 การเก็บรวบรวมข้อมูล

การสำรวจได้ดำเนินการพร้อมกันทั่วประเทศในระหว่างวันที่ 1-12 ของเดือนตุลาคม พฤศจิกายน และธันวาคม 2560

สำหรับวิธีการเก็บรวบรวมข้อมูล ใช้วิธีการสัมภาษณ์หัวหน้าครัวเรือนหรือสมาชิกในครัวเรือนตัวอย่าง โดยพนักงานของสำนักงานสถิติแห่งชาติซึ่งมีประสบการณ์ในการสำรวจ ทั้งนี้ ในกรุงเทพมหานครใช้พนักงานทำการสัมภาษณ์ จำนวน 44 คน และในจังหวัดอื่นๆ จำนวน 830 คน

ตั้งแต่ไตรมาสที่ 3 พ.ศ. 2556 เป็นต้นไป สำนักงานสถิติแห่งชาติได้ใช้เครื่องคอมพิวเตอร์พกพาขนาดกลาง (Tablet) ในการบันทึกข้อมูลแทนแบบสอบถาม เป็นการนำเทคโนโลยีมาใช้เพิ่มประสิทธิภาพในการปฏิบัติงาน สามารถควบคุมคุณภาพ ติดตามการปฏิบัติงานของพนักงานเก็บรวบรวมข้อมูล บนระบบติดตามความก้าวหน้า (Web Application) ทั้งติดตามเส้นทางการเดินสำรวจของพนักงานเก็บรวบรวมข้อมูล ติดตามความก้าวหน้าในการปฏิบัติงานของพนักงาน

ก่อนถึงคาบการปฏิบัติงานเก็บรวบรวมข้อมูลสำนักงานสถิติแห่งชาติ มีการจัดประชุมชี้แจงการปฏิบัติงานผ่านระบบ Video Conference เป็นประจำทุกเดือน ได้แก่ การชี้แจงทำความเข้าใจแบบสอบถาม คำนิยามที่สำคัญ ขอบข่าย คุ่มรวม ตลอดจนข้อสังเกต ปัญหา อุปสรรคที่พบ เป็นต้น

การปฏิบัติงานเก็บรวบรวมข้อมูล พนักงานจะทำการสัมภาษณ์ครัวเรือนตัวอย่าง และทำการบันทึกข้อมูลลงเครื่องคอมพิวเตอร์พกพาขนาดกลาง

(Tablet) เมื่อพนักงานทำการตรวจสอบความถูกต้องของข้อมูลเรียบร้อยแล้ว จะส่งข้อมูลบนเครือข่ายสัญญาณอินเทอร์เน็ตเข้าสู่ Server ซึ่งข้อมูลที่ได้จะเก็บไว้ในระบบ Cloud Computing สำหรับประมวลผลข้อมูลต่อไป

## 2.7 การประมวลผลข้อมูล

สำหรับการสำรวจครั้งนี้เป็นการสำรวจด้วยตัวอย่าง เพื่อให้สามารถประมาณค่าหรืออ้างอิงถึงประชากรได้นั้น ต้องมีการคำนวณค่าถ่วงน้ำหนักให้แต่ละหน่วยที่ถูกเลือกมาเป็นตัวแทน โดยมีขั้นตอนการคำนวณค่าถ่วงน้ำหนัก 3 ขั้นตอนหลักๆ (รายละเอียดในภาคผนวก ก.) ดังนี้

1. คำนวณค่าถ่วงน้ำหนักพื้นฐาน (Design weight หรือ base weight) เป็นการคำนวณส่วนกลับของความน่าจะเป็นของหน่วยตัวอย่างที่ถูกเลือกในแต่ละขั้นของการเลือกตัวอย่างตามแผนแบบการเลือกตัวอย่าง
2. การปรับค่าถ่วงน้ำหนักพื้นฐานเมื่อมีข้อมูลที่ไม่ตอบ (Adjustment for non-response) โดยจะทำการปรับค่าถ่วงน้ำหนักของครัวเรือน
3. การปรับค่าถ่วงน้ำหนักด้วยข้อมูลสนับสนุนอื่นๆ (post-stratification calibration adjustment) โดยใช้ข้อมูลจากการคาดประมาณประชากร ตามกลุ่มอายุ เพศ ภาค และเขตการปกครอง

## 2.8 ข้อจำกัดของข้อมูล

ตาราง 2.1 การประมาณค่าสัมประสิทธิ์ของความแปรผันของค่าประมาณยอดรวม จำแนกตามสถานภาพแรงงาน  
กลุ่มอายุและเขตการปกครอง

ภาค	กลุ่มอายุ	C.V.%								
		กำลังแรงงานรวม			ผู้มีงานทำ			ผู้ว่างงาน		
		รวม	ชาย	หญิง	รวม	ชาย	หญิง	รวม	ชาย	หญิง
ทั่วราชอาณาจักร	รวม	0.16	0.18	0.28	0.17	0.19	0.29	4.49	5.61	7.38
	15-17	4.09	4.60	8.79	4.36	4.89	9.39	17.99	*	*
	18-19	2.41	2.76	4.52	2.59	2.98	4.86	13.13	13.97	*
	20-24	0.77	0.92	1.30	0.83	0.99	1.43	7.92	10.73	11.75
	25-29	0.39	0.41	0.70	0.42	0.47	0.73	9.62	11.80	16.42
	30-34	0.36	0.31	0.69	0.38	0.37	0.71	15.94	19.50	*
	35-39	0.32	0.27	0.61	0.34	0.29	0.64	17.28	19.69	*
	40-49	0.27	0.23	0.50	0.28	0.25	0.52	13.97	17.25	*
	50-59	0.34	0.34	0.62	0.34	0.34	0.62	15.96	*	*
	60ปีขึ้นไป	0.75	0.91	1.26	0.75	0.93	1.26	*	*	*
ในเขตเทศบาล	รวม	0.24	0.27	0.41	0.25	0.28	0.43	6.48	8.06	10.76
	15-17	7.50	8.92	13.75	7.94	9.47	14.24	*	*	*
	18-19	3.85	4.39	7.25	4.09	4.79	7.44	18.45	*	*
	20-24	1.20	1.57	1.85	1.30	1.68	2.02	10.55	14.11	15.91
	25-29	0.58	0.68	0.96	0.62	0.75	0.99	13.89	18.24	*
	30-34	0.56	0.45	1.06	0.60	0.56	1.09	*	*	*
	35-39	0.48	0.41	0.91	0.52	0.42	0.98	*	*	*
	40-49	0.41	0.33	0.80	0.42	0.35	0.80	18.86	*	*
	50-59	0.56	0.61	0.99	0.56	0.62	0.99	*	*	*
	60ปีขึ้นไป	1.23	1.60	1.94	1.24	1.60	1.95	*	*	*
นอกเขตเทศบาล	รวม	0.22	0.24	0.38	0.23	0.25	0.40	6.21	7.81	10.12
	15-17	4.88	5.36	11.42	5.21	5.70	12.47	*	*	*
	18-19	3.08	3.54	5.77	3.33	3.78	6.33	17.83	18.75	*
	20-24	0.99	1.12	1.80	1.09	1.21	1.98	11.30	15.62	16.38
	25-29	0.52	0.47	1.02	0.57	0.58	1.07	13.27	15.37	*
	30-34	0.43	0.41	0.83	0.46	0.47	0.86	17.75	*	*
	35-39	0.42	0.35	0.82	0.43	0.39	0.82	*	*	*
	40-49	0.35	0.32	0.64	0.36	0.34	0.66	*	*	*
	50-59	0.41	0.37	0.79	0.42	0.39	0.80	*	*	*
	60ปีขึ้นไป	0.94	1.11	1.64	0.95	1.14	1.65	*	*	*

หมายเหตุ : \* ค่า C.V.มากกว่า 20%

# บทที่ 3

## ผลการสำรวจ

### 3.1 อัตราการตอบ

ตาราง 3.1 ขนาดตัวอย่างที่สัมภาษณ์ได้และอัตราการตอบ

ผลการแจกจ่าย	เขตการปกครอง		ภาค					รวม
	ในเขตเทศบาล	นอกเขตเทศบาล	กทม.	กลาง	เหนือ	ตะวันออก เฉียงเหนือ	ใต้	
จำนวนครัวเรือนที่แจกจ่ายได้ทั้งหมด	41,130	31,584	3,672	21,986	16,155	18,539	12,362	72,714
ครัวเรือนปฏิเสธ	501	117	275	294	10	10	29	618
ไม่พบผู้ตอบสัมภาษณ์	1,400	583	270	1,189	73	175	276	1,983
บ้านว่าง/ไม่ใช่ครัวเรือน	5,149	2,344	466	2,572	1,470	1,719	1,266	7,493
อื่นๆ	780	292	117	383	148	197	227	1,072
จำนวนครัวเรือนตัวอย่าง	48,960	34,920	4,800	26,424	17,856	20,640	14,160	83,880
Household RR (%) <sup>1</sup>	94	97	85	92	99	98	96	95

<sup>1</sup> คำนวณจาก  $(\text{จำนวนครัวเรือนที่แจกจ่ายได้} \times 100 / (\text{จำนวนครัวเรือนที่แจกจ่ายได้} + (\text{จำนวนครัวเรือนที่ปฏิเสธ}) + (\text{จำนวนครัวเรือนที่ไม่พบผู้ตอบสัมภาษณ์}) + (\text{จำนวนครัวเรือนอื่นๆ}))$

### 3.2 คุณลักษณะของประชากรและตัวอย่าง

ตาราง 3.2 ขนาดตัวอย่าง และค่าประมาณประชากร

ลักษณะ	จำนวนตัวอย่าง ไม่ถ่วงน้ำหนัก	การประมาณค่าประชากรโดยการถ่วงน้ำหนัก		
		จำนวน	ช่วงความเชื่อมั่น (95% )	
			ขอบเขตล่าง	ขอบเขตบน
<b>ทั่วประเทศ</b>	<b>174,351</b>	<b>56,079,939</b>	<b>55,408,196</b>	<b>56,751,682</b>
15-17	7,829	2,684,969	2,599,093	2,770,845
18-19	4,526	1,874,356	1,792,749	1,955,963
20-24	9,607	4,952,471	4,775,165	5,129,777
25-29	11,320	4,833,584	4,678,747	4,988,421
30-34	12,423	4,683,300	4,529,549	4,837,051
35-39	14,160	5,039,669	4,889,348	5,189,990
40-49	33,767	10,723,896	10,515,935	10,931,857
50-59	35,297	9,825,701	9,651,647	9,999,755
60 ปีขึ้นไป	45,422	11,461,993	11,268,334	11,655,652
<b>ชาย</b>	<b>81,165</b>	<b>27,082,796</b>	<b>26,721,252</b>	<b>27,444,340</b>
15-17	3,920	1,363,607	1,304,835	1,422,379
18-19	2,444	948,778	894,070	1,003,486
20-24	4,900	2,496,369	2,387,748	2,604,990
25-29	5,556	2,436,051	2,340,032	2,532,070
30-34	6,140	2,342,808	2,250,098	2,435,518
35-39	6,750	2,481,386	2,390,232	2,572,540
40-49	15,676	5,192,022	5,062,810	5,321,234
50-59	16,081	4,672,872	4,572,604	4,773,140
60 ปีขึ้นไป	19,698	5,148,903	5,046,984	5,250,822
<b>หญิง</b>	<b>93,186</b>	<b>28,997,143</b>	<b>28,629,806</b>	<b>29,364,480</b>
15-17	3,909	1,321,362	1,262,949	1,379,775
18-19	2,082	925,578	867,361	983,795
20-24	4,707	2,456,102	2,343,543	2,568,661
25-29	5,764	2,397,533	2,300,461	2,494,605
30-34	6,283	2,340,492	2,248,307	2,432,677
35-39	7,410	2,558,283	2,469,033	2,647,533
40-49	18,091	5,531,874	5,416,260	5,647,488
50-59	19,216	5,152,829	5,050,827	5,254,831
60 ปีขึ้นไป	25,724	6,313,090	6,195,645	6,430,535

ตาราง 3.2 ขนาดตัวอย่าง และค่าประมาณประชากร (ต่อ)

ลักษณะ	จำนวนตัวอย่าง ไม่ถ่วงน้ำหนัก	การประมาณค่าประชากรโดยการถ่วงน้ำหนัก		
		จำนวน	ช่วงความเชื่อมั่น (95% )	
			ขอบเขตล่าง	ขอบเขตบน
<b>ในเขตเทศบาล</b>	<b>97,175</b>	<b>25,492,577</b>	<b>24,951,682</b>	<b>26,033,472</b>
15-17	4,118	1,079,552	1,026,202	1,132,902
18-19	2,522	782,567	733,504	831,630
20-24	5,568	2,210,050	2,102,677	2,317,423
25-29	6,597	2,449,566	2,332,925	2,566,207
30-34	7,135	2,407,064	2,286,550	2,527,578
35-39	8,075	2,537,505	2,416,262	2,658,748
40-49	18,776	5,006,942	4,844,683	5,169,201
50-59	19,321	4,301,184	4,173,786	4,428,582
60 ปีขึ้นไป	25,063	4,718,147	4,587,913	4,848,381
<b>ชาย</b>	<b>44,752</b>	<b>12,190,410</b>	<b>11,904,710</b>	<b>12,476,110</b>
15-17	2,059	539,370	504,944	573,796
18-19	1,364	389,324	357,772	420,876
20-24	2,781	1,096,698	1,032,641	1,160,755
25-29	3,160	1,209,512	1,139,377	1,279,647
30-34	3,488	1,179,079	1,107,609	1,250,549
35-39	3,822	1,238,798	1,168,159	1,309,437
40-49	8,720	2,418,802	2,316,674	2,520,930
50-59	8,676	2,029,486	1,957,245	2,101,727
60 ปีขึ้นไป	10,682	2,089,341	2,023,677	2,155,005
<b>หญิง</b>	<b>52,423</b>	<b>13,302,167</b>	<b>13,011,087</b>	<b>13,593,247</b>
15-17	2,059	540,182	505,145	575,219
18-19	1,158	393,243	358,069	428,417
20-24	2,787	1,113,352	1,044,193	1,182,511
25-29	3,437	1,240,054	1,168,219	1,311,889
30-34	3,647	1,227,985	1,155,343	1,300,627
35-39	4,253	1,298,707	1,227,913	1,369,501
40-49	10,056	2,588,140	2,500,218	2,676,062
50-59	10,645	2,271,698	2,198,393	2,345,003
60 ปีขึ้นไป	14,381	2,628,806	2,548,657	2,708,955

ตาราง 3.2 ขนาดตัวอย่าง และค่าประมาณประชากร (ต่อ)

ลักษณะ	จำนวนตัวอย่าง ไม่ถ่วงน้ำหนัก	การประมาณค่าประชากรโดยการถ่วงน้ำหนัก		
		จำนวน	ช่วงความเชื่อมั่น (95% )	
			ขอบเขตล่าง	ขอบเขตบน
<b>นอกเขตเทศบาล</b>	<b>77,176</b>	<b>30,587,362</b>	<b>30,189,027</b>	<b>30,985,697</b>
15-17	3,711	1,605,417	1,538,123	1,672,711
18-19	2,004	1,091,789	1,026,578	1,157,000
20-24	4,039	2,742,421	2,601,324	2,883,518
25-29	4,723	2,384,018	2,282,187	2,485,849
30-34	5,288	2,276,236	2,180,759	2,371,713
35-39	6,085	2,502,164	2,413,302	2,591,026
40-49	14,991	5,716,954	5,586,879	5,847,029
50-59	15,976	5,524,517	5,405,923	5,643,111
60 ปีขึ้นไป	20,359	6,743,846	6,600,518	6,887,174
<b>ชาย</b>	<b>36,413</b>	<b>14,892,386</b>	<b>14,670,825</b>	<b>15,113,947</b>
15-17	1,861	824,237	776,603	871,871
18-19	1,080	559,454	514,761	604,147
20-24	2,119	1,399,671	1,311,949	1,487,393
25-29	2,396	1,226,539	1,160,959	1,292,119
30-34	2,652	1,163,729	1,104,677	1,222,781
35-39	2,928	1,242,588	1,184,975	1,300,201
40-49	6,956	2,773,220	2,694,064	2,852,376
50-59	7,405	2,643,386	2,573,852	2,712,920
60 ปีขึ้นไป	9,016	3,059,562	2,981,615	3,137,509
<b>หญิง</b>	<b>40,763</b>	<b>15,694,976</b>	<b>15,470,903</b>	<b>15,919,049</b>
15-17	1,850	781,180	734,442	827,918
18-19	924	532,335	485,945	578,725
20-24	1,920	1,342,750	1,253,944	1,431,556
25-29	2,327	1,157,479	1,092,190	1,222,768
30-34	2,636	1,112,507	1,055,751	1,169,263
35-39	3,157	1,259,576	1,205,227	1,313,925
40-49	8,035	2,943,734	2,868,658	3,018,810
50-59	8,571	2,881,131	2,810,203	2,952,059
60 ปีขึ้นไป	11,343	3,684,284	3,598,439	3,770,129



### 3.3 ผลการสำรวจ

รายงานนี้เสนอผลการสำรวจภาวะการมีงานทำของประชากรทั่วราชอาณาจักร โดยดำเนินการปฏิบัติงานเก็บรวบรวมข้อมูลระหว่างวันที่ 1 - 12 ของเดือนตุลาคม พฤศจิกายน และธันวาคม พ.ศ. 2560 ซึ่งเป็นการสำรวจไตรมาสที่ 4 ของปี ผลการสำรวจทำให้ทราบถึง ภาวะการมีงานทำ การว่างงาน และลักษณะที่สำคัญบางประการของกำลังแรงงานในประเทศระหว่าง เดือนตุลาคม-ธันวาคม พ.ศ. 2560

อนึ่ง จำนวนประชากร ที่ใช้เป็นฐานในการประมาณผลตามระเบียบวิธีการสุ่มตัวอย่างสำหรับโครงการสำรวจภาวะการทำงานของประชากรตั้งแต่รอบที่ 1 เดือนกุมภาพันธ์ พ.ศ. 2538 เป็นต้นมา นั้น ได้มีการเปลี่ยนแปลงเพื่อให้สอดคล้องกับจำนวนประชากรที่ใช้ในการวางแผนพัฒนาเศรษฐกิจและสังคมแห่งชาติ ซึ่งได้จากการคาดประมาณประชากรของประเทศไทย พ.ศ. 2553-2583 ที่ได้จัดทำขึ้นใหม่โดย สำนักพัฒนาสังคมและคุณภาพชีวิต สำนักงานคณะกรรมการพัฒนาการเศรษฐกิจและสังคมแห่งชาติ

#### 3.3.1 ลักษณะของกำลังแรงงาน

ผู้ที่อยู่ในกำลังแรงงาน มีจำนวนทั้งสิ้น 37.7 ล้านคน ซึ่งในจำนวนนี้ส่วนใหญ่อาศัยอยู่นอกเขตเทศบาล คือร้อยละ 54.7 และประมาณร้อยละ 45.3 ของผู้อยู่ในกำลังแรงงานทั้งหมดเป็นชาย

กำลังแรงงานปัจจุบันซึ่งประกอบด้วย ผู้มีงานทำและผู้ที่ยังพร้อมจะทำงาน มีจำนวนประมาณ 37.6 ล้านคน ต่างจากกำลังแรงงานรวมประมาณ 121,700 คน ซึ่งจำนวนที่แตกต่างนี้เป็นผู้ที่ไม่พร้อมจะทำงานเนื่องจากโรคฤดูกาล หรือที่เรียกว่ากำลังแรงงานที่รอฤดูกาล

จำนวนผู้ว่างงานมีประมาณ 4.2 แสนคน หรือร้อยละ 1.1 ของกำลังแรงงานปัจจุบัน ในจำนวนนี้เป็นผู้ที่กำลังหางานทำประมาณร้อยละ 0.2 และเป็นผู้ที่ไม่ได้หางานทำแต่พร้อมจะทำงานร้อยละ 0.9

ส่วนผู้ที่ไม่อยู่ในกำลังแรงงาน มีประมาณ 18.4 ล้านคน หรือร้อยละ 32.7 ของผู้ที่มีอายุตั้งแต่ 15 ปีขึ้นไปทั้งหมด ซึ่งประกอบด้วย คนทำงานบ้าน 5.6 ล้านคน เรียนหนังสือ 4.3 ล้านคน และเด็ก ขรา หรือป่วย พิการจนไม่สามารถทำงานได้ 6.5 ล้านคน และอื่นๆ 2.0 ล้านคน

#### แผนภูมิ 3.1 จำนวนผู้มีงานทำ จำแนกตามภาค

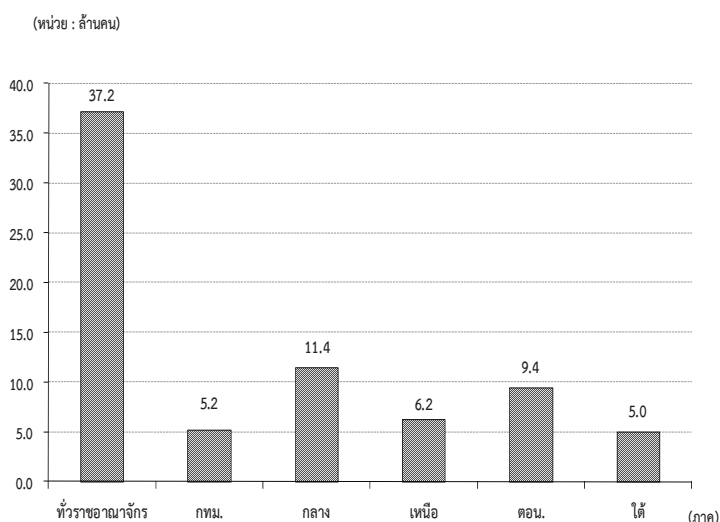

ตาราง 3.3 จำนวนและร้อยละของประชากร จำแนกตามสถานภาพแรงงาน เพศ และเขตการปกครอง

สถานภาพแรงงาน	ทั่วราชอาณาจักร			ในเขตเทศบาล			นอกเขตเทศบาล		
	รวม	ชาย	หญิง	รวม	ชาย	หญิง	รวม	ชาย	หญิง
	จำนวน ('000)								
ประชากรอายุ 15 ปีขึ้นไป	56,079.9	27,082.8	28,997.1	25,492.6	12,190.4	13,302.2	30,587.4	14,892.4	15,695.0
กำลังแรงงานรวม	37,748.0	20,660.3	17,087.7	17,156.1	9,195.4	7,960.7	20,591.9	11,464.9	9,127.0
กำลังแรงงานปัจจุบัน	37,626.3	20,585.2	17,041.1	17,128.3	9,178.1	7,950.3	20,498.0	11,407.1	9,090.9
-ผู้มีงานทำ	37,204.6	20,338.3	16,866.3	16,933.3	9,063.0	7,870.4	20,271.3	11,275.3	8,995.9
ทำงาน	36,755.9	20,043.3	16,712.6	16,854.6	9,011.8	7,842.8	19,901.3	11,031.5	8,869.8
มีงานประจำแต่ไม่ได้ทำงาน	448.7	295.0	153.7	78.7	51.1	27.6	370.0	243.8	126.1
-ผู้ว่างงาน	421.7	246.9	174.8	195.0	115.1	79.9	226.7	131.8	94.9
หางานทำ	69.1	40.8	28.3	35.0	22.4	12.6	34.1	18.4	15.7
ไม่หางานทำแต่พร้อมที่จะทำงาน	352.6	206.1	146.5	160.0	92.7	67.3	192.7	113.4	79.3
กำลังแรงงานที่รอฤดูกาล	121.7	75.1	46.6	27.8	17.3	10.5	93.9	57.8	36.1
ไม่อยู่ในกำลังแรงงานอายุ 15 ปีขึ้นไป	18,331.9	6,422.5	11,909.4	8,336.5	2,995.0	5,341.5	9,995.5	3,427.5	6,568.0
ทำงานบ้าน	5,557.3	312.3	5,244.9	2,468.9	152.1	2,316.8	3,088.4	160.2	2,928.2
เรียนหนังสือ	4,306.0	2,034.9	2,271.1	2,117.9	995.9	1,122.0	2,188.2	1,039.1	1,149.1
ยังเด็ก ขรา/ไม่สามารถทำงานได้	6,516.9	2,852.5	3,664.4	2,615.0	1,149.5	1,465.5	3,901.9	1,703.0	2,198.9
อื่น ๆ	1,951.7	1,222.8	729.0	1,134.7	697.5	437.2	817.0	525.3	291.8
	ร้อยละ								
ประชากรอายุ 15 ปีขึ้นไป	100.0	100.0	100.0	100.0	100.0	100.0	100.0	100.0	100.0
กำลังแรงงานรวม	67.3	76.3	58.9	67.3	75.4	59.9	67.3	77.0	58.2
กำลังแรงงานปัจจุบัน	67.1	76.0	58.8	67.2	75.3	59.8	67.0	76.6	57.9
-ผู้มีงานทำ	66.3	75.1	58.2	66.4	74.3	59.2	66.3	75.7	57.3
ทำงาน	65.5	74.0	57.6	66.1	73.9	59.0	65.1	74.1	56.5
มีงานประจำแต่ไม่ได้ทำงาน	0.8	1.1	0.5	0.3	0.4	0.2	1.2	1.6	0.8
-ผู้ว่างงาน	0.8	0.9	0.6	0.8	0.9	0.6	0.7	0.9	0.6
หางานทำ	0.1	0.2	0.1	0.1	0.2	0.1	0.1	0.1	0.1
ไม่หางานทำแต่พร้อมที่จะทำงาน	0.6	0.8	0.5	0.6	0.8	0.5	0.6	0.8	0.5
กำลังแรงงานที่รอฤดูกาล	0.2	0.3	0.2	0.1	0.1	0.1	0.3	0.4	0.2
ไม่อยู่ในกำลังแรงงานอายุ 15 ปีขึ้นไป	32.7	23.7	41.1	32.7	24.6	40.2	32.7	23.0	41.9
ทำงานบ้าน	9.9	1.2	18.1	9.7	1.3	17.4	10.1	1.1	18.7
เรียนหนังสือ	7.7	7.5	7.8	8.3	8.2	8.4	7.2	7.0	7.3
ยังเด็ก ขรา/ไม่สามารถทำงานได้	11.6	10.5	12.6	10.3	9.4	11.0	12.8	11.4	14.0
อื่น ๆ	3.5	4.5	2.5	4.5	5.7	3.3	2.7	3.5	1.9

ตาราง 3.4 จำนวนและอัตราร้อยละของประชากร จำแนกตามสถานภาพแรงงาน เพศ ภาคและเขตการปกครอง

สถานภาพแรงงาน และเพศ	ทั่วราชอาณาจักร			กรุงเทพฯ- มหานคร			กลาง			เหนือ			ตะวันออกเฉียงเหนือ			ใต้		
	รวม	ในเขตฯ	นอกเขตฯ	รวม	ในเขตฯ	นอกเขตฯ	รวม	ในเขตฯ	นอกเขตฯ	รวม	ในเขตฯ	นอกเขตฯ	รวม	ในเขตฯ	นอกเขตฯ	รวม	ในเขตฯ	นอกเขตฯ
	จำนวน ( '000)																	
<b>ยอดรวม</b>	56,079.9	25,492.6	30,587.4	7,578.8	7,727.1	8,979.5	9,493.0	3,325.6	6,167.4	14,955.0	4,378.5	10,576.5	7,346.6	2,482.7	4,863.9			
ผู้อยู่ในกำลังแรงงาน	37,748.0	17,156.1	20,591.9	5,297.9	5,312.5	6,242.7	6,265.0	2,142.4	4,122.6	9,549.5	2,692.1	6,857.3	5,080.4	1,711.1	3,369.3			
ผู้ไม่อยู่ในกำลังแรงงานอายุ 15 ปีขึ้นไป	18,331.9	8,336.5	9,995.5	2,280.9	2,414.6	2,736.9	3,228.0	1,183.1	2,044.8	5,405.5	1,686.3	3,719.2	2,266.2	771.5	1,494.7			
<b>ชาย</b>	27,082.8	12,190.4	14,892.4	3,638.4	3,714.7	4,391.7	4,573.9	1,571.0	3,002.9	7,185.0	2,082.2	5,102.8	3,579.1	1,184.2	2,395.0			
ผู้อยู่ในกำลังแรงงาน	20,660.3	9,195.4	11,464.9	2,802.8	2,880.1	3,437.0	3,397.3	1,131.2	2,266.1	5,287.9	1,465.0	3,822.9	2,855.2	916.3	1,938.9			
ผู้ไม่อยู่ในกำลังแรงงานอายุ 15 ปีขึ้นไป	6,422.5	2,995.0	3,427.5	835.6	834.6	954.7	1,176.6	439.8	736.8	1,897.1	617.2	1,279.9	724.0	267.9	456.1			
<b>หญิง</b>	28,997.1	13,302.2	15,695.0	3,940.4	4,012.4	4,587.9	4,919.1	1,754.6	3,164.5	7,769.9	2,296.3	5,473.7	3,767.5	1,298.5	2,469.0			
ผู้อยู่ในกำลังแรงงาน	17,087.7	7,960.7	9,127.0	2,495.1	2,432.4	2,805.7	2,867.8	1,011.3	1,856.5	4,261.5	1,227.1	3,034.5	2,225.2	794.9	1,430.4			
ผู้ไม่อยู่ในกำลังแรงงานอายุ 15 ปีขึ้นไป	11,909.4	5,341.5	6,568.0	1,445.3	1,580.0	1,782.2	2,051.3	743.4	1,308.0	3,508.4	1,069.2	2,439.2	1,542.2	503.6	1,038.6			
							<b>ร้อยละ</b>											
<b>ยอดรวม</b>	100.0	100.0	100.0	100.0	100.0	100.0	100.0	100.0	100.0	100.0	100.0	100.0	100.0	100.0	100.0			
ผู้อยู่ในกำลังแรงงาน	67.3	67.3	67.3	69.9	68.8	69.5	66.0	64.4	66.8	63.9	61.5	64.8	69.2	68.9	69.3			
ผู้ไม่อยู่ในกำลังแรงงานอายุ 15 ปีขึ้นไป	32.7	32.7	32.7	30.1	31.3	30.5	34.0	35.6	33.2	36.2	38.5	35.2	30.9	31.1	30.7			
<b>ชาย</b>	100.0	100.0	100.0	100.0	100.0	100.0	100.0	100.0	100.0	100.0	100.0	100.0	100.0	100.0	100.0			
ผู้อยู่ในกำลังแรงงาน	76.3	75.4	77.0	77.0	77.5	78.3	74.3	72.0	75.5	73.6	70.4	74.9	79.8	77.4	81.0			
ผู้ไม่อยู่ในกำลังแรงงานอายุ 15 ปีขึ้นไป	23.7	24.6	23.0	23.0	22.5	21.7	25.7	28.0	24.5	26.4	29.6	25.1	20.2	22.6	19.0			
<b>หญิง</b>	100.0	100.0	100.0	100.0	100.0	100.0	100.0	100.0	100.0	100.0	100.0	100.0	100.0	100.0	100.0			
ผู้อยู่ในกำลังแรงงาน	58.9	59.9	58.2	63.3	60.6	61.2	58.3	57.6	58.7	54.9	53.4	55.4	59.1	61.2	57.9			
ผู้ไม่อยู่ในกำลังแรงงานอายุ 15 ปีขึ้นไป	41.1	40.2	41.9	36.7	39.4	38.9	41.7	42.4	41.3	45.2	46.6	44.6	40.9	38.8	42.1			

### 3.3.2 การมีส่วนร่วมในกำลังแรงงาน

ตาราง 3.5 แสดงอัตราการมีส่วนร่วมในกำลังแรงงาน หรือร้อยละของประชากรที่อยู่ในกำลังแรงงานรวม (รวมกำลังแรงงานที่รอฤดูกาลด้วย) ต่อประชากรที่มีอายุ 15 ปีขึ้นไปทั้งหมด พบว่าการมี

ส่วนร่วมในกำลังแรงงานของประชากรร้อยละ 67.3 โดยผู้ที่อยู่ในเขตและนอกเขตเทศบาลมีอัตราการมีส่วนร่วมในกำลังแรงงานเท่ากันคือร้อยละ 67.3

ตาราง 3.5 อัตราการมีส่วนร่วมในกำลังแรงงาน จำแนกตามหมวดอายุ เพศ ภาค และเขตการปกครอง

(หน่วยเป็นร้อยละ)

หมวดอายุ (ปี)	ทั่วราชอาณาจักร			กรุงเทพ- มหานคร	ภาคกลาง			ภาคเหนือ			ภาคตะวันออกเฉียงเหนือ			ภาคใต้		
	รวม	ในเขต เทศบาล	นอกเขต เทศบาล		รวม	ในเขต เทศบาล	นอกเขต เทศบาล	รวม	ในเขต เทศบาล	นอกเขต เทศบาล	รวม	ในเขต เทศบาล	นอกเขต เทศบาล	รวม	ในเขต เทศบาล	นอกเขต เทศบาล
ยอดรวม	67.3	67.3	67.3	69.9	69.2	68.8	69.5	66.0	64.4	66.8	63.9	61.5	64.8	69.2	68.9	69.3
15-19	17.5	14.6	19.5	11.4	20.2	17.4	22.5	17.2	13.7	19.0	15.9	12.9	17.1	20.6	17.9	21.9
20-24	63.5	58.1	67.8	53.1	67.7	65.3	69.8	62.6	56.8	65.8	62.1	51.1	66.7	67.6	64.3	69.3
25-29	85.7	87.0	84.5	87.1	87.6	88.6	86.7	85.4	85.4	85.4	83.0	82.9	83.0	83.7	87.9	81.5
30-34	88.0	89.4	86.6	90.3	89.0	88.7	89.3	87.7	88.9	87.0	85.6	87.6	84.7	85.8	90.3	83.4
35-39	88.5	89.3	87.8	90.6	88.8	88.9	88.6	89.5	88.4	90.2	87.0	87.7	86.7	86.6	88.5	85.6
40-49	87.1	86.8	87.3	86.9	86.4	85.3	87.3	88.9	89.4	88.6	86.4	86.6	86.4	88.0	88.9	87.5
50-59	79.0	76.6	80.9	73.9	75.4	73.2	77.2	82.3	81.4	82.7	81.2	79.7	81.8	82.0	79.8	83.0
60 ขึ้นไป	34.7	30.0	38.0	23.3	30.6	28.5	32.3	37.7	34.3	39.5	37.5	33.1	39.4	40.0	35.3	42.2
<b>ชาย</b>	<b>76.3</b>	<b>75.4</b>	<b>77.0</b>	<b>77.0</b>	<b>77.9</b>	<b>77.5</b>	<b>78.3</b>	<b>74.3</b>	<b>72.0</b>	<b>75.5</b>	<b>73.6</b>	<b>70.4</b>	<b>74.9</b>	<b>79.8</b>	<b>77.4</b>	<b>81.0</b>
15-19	23.1	18.8	25.9	16.2	25.2	20.7	28.8	21.7	16.6	24.3	21.0	18.1	22.2	29.4	23.3	32.3
20-24	71.9	64.3	77.7	53.4	74.6	72.5	76.4	71.1	62.7	75.7	73.6	64.1	77.5	78.9	70.9	82.9
25-29	92.5	91.8	93.2	90.1	92.6	92.9	92.2	94.4	92.0	95.7	91.2	90.5	91.4	95.5	95.5	95.4
30-34	95.0	95.9	94.1	96.5	95.3	96.2	94.6	94.1	94.7	93.8	93.3	93.5	93.3	95.3	96.4	94.7
35-39	95.5	95.8	95.1	96.1	96.0	96.3	95.6	94.9	94.5	95.2	94.0	93.9	94.0	96.0	96.4	95.8
40-49	94.9	95.2	94.7	95.8	95.3	95.0	95.4	93.7	94.7	93.2	93.8	93.9	93.7	96.6	96.4	96.7
50-59	90.0	87.7	91.7	84.3	87.0	85.6	88.1	92.2	91.8	92.3	92.3	90.7	93.0	93.3	91.5	94.1
60 ขึ้นไป	45.7	38.5	50.6	30.5	39.9	36.1	42.7	48.6	44.0	51.0	50.8	43.0	53.9	51.4	44.1	54.8
<b>หญิง</b>	<b>58.9</b>	<b>59.9</b>	<b>58.2</b>	<b>63.3</b>	<b>60.9</b>	<b>60.6</b>	<b>61.2</b>	<b>58.3</b>	<b>57.6</b>	<b>58.7</b>	<b>54.9</b>	<b>53.4</b>	<b>55.4</b>	<b>59.1</b>	<b>61.2</b>	<b>57.9</b>
15-19	11.8	10.3	12.8	6.7	15.1	14.1	15.9	12.5	10.9	13.4	10.5	7.7	11.6	11.4	12.6	10.8
20-24	55.0	52.0	57.5	52.9	60.4	58.0	62.6	53.9	51.2	55.5	50.8	38.7	55.9	56.0	57.9	54.9
25-29	78.9	82.3	75.1	84.2	82.4	84.3	80.5	76.1	78.9	74.5	74.7	75.6	74.4	71.7	80.4	66.9
30-34	81.0	83.1	78.7	84.7	82.6	81.4	83.8	80.9	83.1	79.7	77.7	81.8	75.9	75.8	84.1	71.2
35-39	81.8	83.0	80.6	85.3	81.7	81.8	81.7	84.2	82.5	85.1	80.3	81.9	79.6	77.2	80.8	75.3
40-49	79.7	79.0	80.3	78.2	77.9	76.1	79.5	84.4	84.7	84.3	79.8	80.2	79.7	79.8	82.0	78.7
50-59	69.1	66.6	71.1	64.4	65.1	62.2	67.4	73.5	72.5	74.1	71.0	69.8	71.5	71.5	69.5	72.5
60 ขึ้นไป	25.7	23.2	27.6	17.7	23.4	22.6	24.0	28.5	26.4	29.7	26.4	24.9	27.1	30.8	28.5	31.9

แผนภูมิ 3.2 อัตราการมีส่วนร่วมในกำลังแรงงาน  
จำแนกตามหมวดอายุ (ปี)

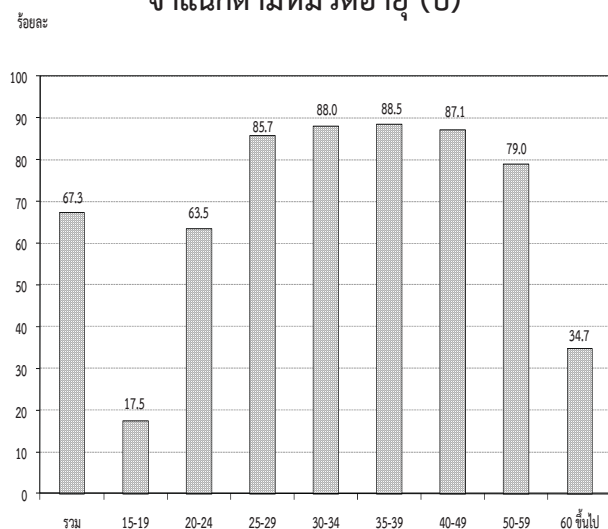

เมื่อพิจารณาตามหมวดอายุพบว่า การมีส่วนร่วมในกำลังแรงงานมีอัตราสูงเกือบทุกหมวดอายุ ยกเว้นเพียงหมวดอายุ 15-19 ปี ซึ่งเป็นหมวดอายุที่อยู่ในวัยเรียนแต่ก็ยังมีโอกาสเป็นผู้มีส่วนร่วมในกำลังแรงงานในฐานะช่วยธุรกิจของครัวเรือนได้ โดยเฉพาะผู้ที่อาศัยอยู่นอกเขตเทศบาลที่ครัวเรือนส่วนใหญ่ประกอบกิจกรรมทางการเกษตร จึงพบว่ามีส่วนร่วมในกำลังแรงงานสูงกว่าผู้ที่อาศัยอยู่ในเขตเทศบาล ซึ่งส่วนใหญ่กำลังเรียนหนังสืออยู่เพียงอย่างเดียว

เมื่อพิจารณาระหว่างเพศ พบว่า ชายมีส่วนร่วมในกำลังแรงงานมากกว่าหญิง (ร้อยละ 76.3 และร้อยละ 58.9 ตามลำดับ) นอกจากนี้ ในเขตเทศบาลและนอกเขตเทศบาล รวมทั้งภาคต่างๆ มีลักษณะเช่นเดียวกัน

จากตาราง 3.6 เมื่อพิจารณาอัตราการมีส่วนร่วมในกำลังแรงงานกับสถานภาพสมรส พบว่า ผู้ที่มีสถานภาพแยกกันอยู่ มีส่วนร่วมในกำลังแรงงานสูงสุด คือร้อยละ 78.1 ชายและหญิงที่มีสถานภาพแยกกันอยู่ มีส่วนร่วมในกำลังแรงงานสูงสุด คือร้อยละ 84.6 และร้อยละ 73.2 ตามลำดับ เมื่อพิจารณาตามเขตการปกครองพบว่าในเขตเทศบาล ผู้ที่มีสถานภาพแยกกันอยู่ มีส่วนร่วมในกำลังแรงงานสูงสุดคือร้อยละ 78.5 ชายที่แยกกันอยู่ร้อยละ 85.1 และหญิงที่แยกกันอยู่ร้อยละ 73.7 และนอกเขตเทศบาลผู้ที่แยกกันอยู่ มีส่วนร่วมในกำลังแรงงานสูงสุดคือร้อยละ 77.8 ชายที่สมสร้อยละ 84.3 และหญิงที่หย่าร้อยละ 72.8 (ไม่นับรวมกำลังแรงงานที่เคยสมรสแต่ไม่ทราบสถานภาพ ซึ่งมีอยู่เพียงเล็กน้อยของกำลังแรงงานทั้งหมด)

ตาราง 3.6 อัตราการมีส่วนร่วมในกำลังแรงงาน จำแนกตามสถานภาพสมรส เพศ และเขตการปกครอง

(หน่วยเป็นร้อยละ)

เขตการปกครอง และเพศ	สถานภาพสมรส						
	รวม	โสด	สมรส	หม้าย	หย่า	แยกกันอยู่	เคยสมรสแต่ไม่ทราบ สถานภาพ
ยอดรวม	67.3	58.4	75.1	30.3	75.3	78.1	88.9
ชาย	76.3	63.1	84.5	33.7	82.2	84.6	77.2
หญิง	58.9	52.4	66.1	29.5	70.9	73.2	94.8
ในเขตเทศบาล	67.3	61.4	74.3	29.7	72.8	78.5	84.0
ชาย	75.4	64.8	83.1	30.8	81.7	85.1	42.9
หญิง	59.9	57.6	65.8	29.4	67.6	73.7	93.9
นอกเขตเทศบาล	67.3	55.1	75.7	30.8	77.6	77.8	100.0
ชาย	77.0	61.5	85.6	35.7	82.7	84.3	100.0
หญิง	58.2	45.7	66.3	29.5	74.1	72.8	100.0

เมื่อพิจารณาอัตราการมีส่วนร่วมในกำลังแรงงาน กับระดับการศึกษาที่สำเร็จ จากตาราง 3.7 พบว่า ผู้ที่เข้าสู่กำลังแรงงานส่วนใหญ่สำเร็จการศึกษาในระดับอุดมศึกษา ประถมศึกษา และมัธยมศึกษาตอนปลาย ส่วนผู้ที่สำเร็จการศึกษาระดับต่ำกว่าประถมศึกษา และระดับมัธยมศึกษาตอนต้นมีส่วนร่วมในกำลังแรงงานน้อยกว่า

เนื่องจากกำลังแรงงานในส่วนนี้มีโอกาสศึกษาต่อมากกว่าระดับการศึกษาอื่นๆ ส่วนผู้ที่อาศัยอยู่นอกเขตเทศบาลมีอัตราการมีส่วนร่วมในกำลังแรงงานมากกว่าผู้ที่อาศัยอยู่ในเขตเทศบาลเกือบทุกระดับการศึกษา ยกเว้น ผู้ที่ไม่มีการศึกษาและผู้ที่สำเร็จการศึกษาระดับมัธยมศึกษาตอนปลายสายวิชาการศึกษา

แผนภูมิ 3.3 อัตราการมีส่วนร่วมในกำลังแรงงาน จำแนกตามระดับการศึกษาที่สำเร็จ

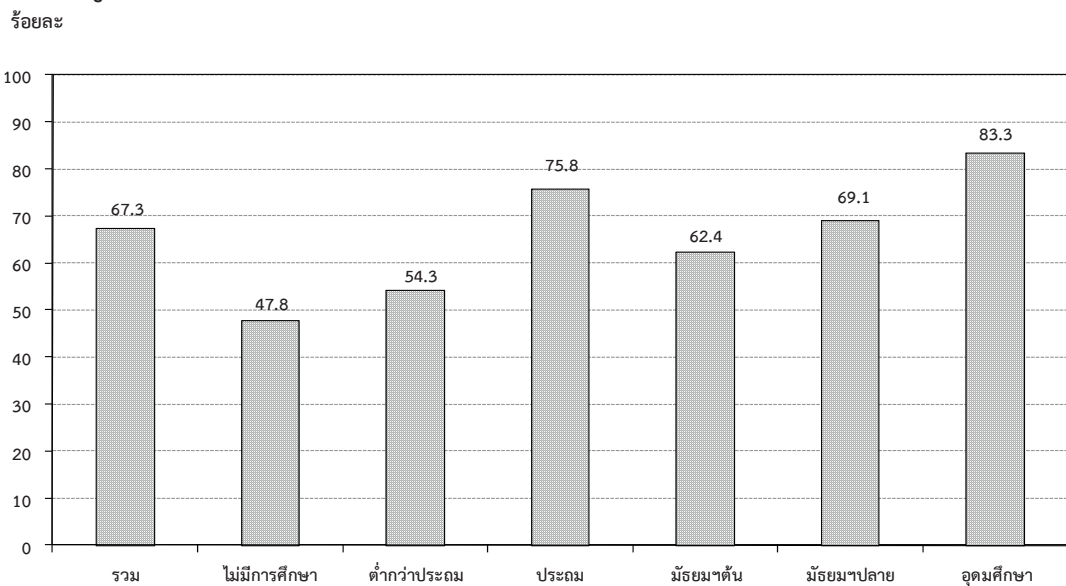

ตาราง 3.7 อัตราการมีส่วนร่วมในกำลังแรงงาน จำแนกตามระดับการศึกษาที่สำเร็จ เพศ และเขตการปกครอง

(หน่วยเป็นร้อยละ)

เขตการปกครอง และเพศ	ระดับการศึกษาที่สำเร็จ											อื่น ๆ <sup>1/</sup> ไม่ทราบ	
	รวม	ไม่มี การศึกษา	ต่ำกว่า ประถม ศึกษา	ประถม ศึกษา	มัธยม ศึกษา ตอนต้น	มัธยมศึกษาตอนปลาย			อุดมศึกษา				
					สามัญ	อาชีพ ศึกษา	วิชาการ ศึกษา	วิชาการ	วิชาชีพ	วิชาการ			
ยอดรวม	67.3	47.8	54.3	75.8	62.4	69.1	69.3	55.1	84.8	84.6	72.1	93.0	81.1
ชาย	76.3	63.0	66.8	83.8	71.9	77.5	75.4	57.2	87.5	89.0	67.9	98.9	88.0
หญิง	58.9	38.9	44.7	67.2	51.3	60.6	61.6	47.5	82.9	79.7	74.4	85.4	72.1
ในเขตเทศบาล	67.3	51.6	50.5	73.3	62.2	63.6	69.7	39.1	84.1	83.4	67.1	91.0	82.0
ชาย	75.4	69.2	62.9	81.9	71.1	71.7	75.8	31.4	86.5	87.6	64.3	97.6	86.5
หญิง	59.9	40.5	41.7	64.6	51.8	55.4	62.4	54.9	82.3	78.5	68.5	83.3	75.7
นอกเขตเทศบาล	67.3	45.4	56.2	77.4	62.5	74.8	68.8	76.5	86.7	86.1	77.8	94.2	79.3
ชาย	77.0	58.6	68.6	84.9	72.5	83.5	74.9	82.2	90.1	90.7	71.7	99.7	91.3
หญิง	58.2	37.9	46.3	68.9	50.9	66.1	60.4	-	84.4	81.0	81.0	86.8	64.8

1/ รวมอาชีพศึกษาระยะสั้น

### 3.3.3 กำลังแรงงานที่เป็นผู้มีงานทำ

#### 3.3.3.1 สถานภาพการทำงาน

ในจำนวนผู้มีงานทำทั้งสิ้นประมาณ 37.2 ล้านคนนั้น ส่วนใหญ่ทำงานในฐานะลูกจ้างร้อยละ 48.6 ในจำนวนนี้ประมาณ 4 ใน 5 เป็นลูกจ้างเอกชน รองลงมาคือ ทำงานส่วนตัวโดยไม่มีลูกจ้างร้อยละ 31.9 ช่วยธุรกิจในครัวเรือนโดยไม่ได้รับค่าจ้างร้อยละ 16.8 นายจ้างร้อยละ 2.6 ส่วนการรวมกลุ่มมีเพียงร้อยละ 0.1 ของผู้มีงานทำทั้งหมด

แผนภูมิ 3.4 ร้อยละของผู้มีงานทำ จำแนกตาม สถานภาพการทำงาน

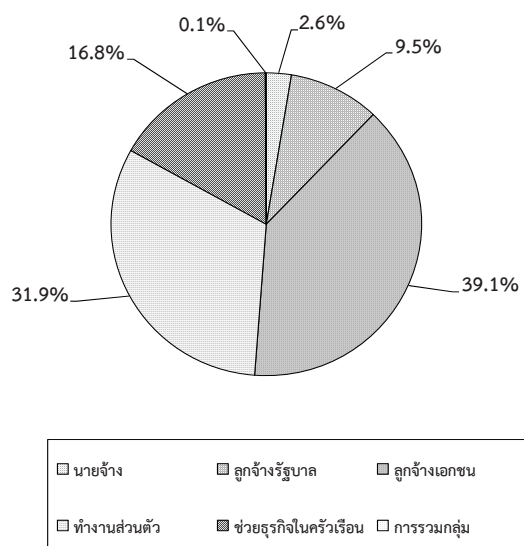

สถานภาพการทำงานของผู้มีงานทำทั้งในเขตเทศบาลและนอกเขตเทศบาลมีลักษณะเช่นเดียวกับภาพรวมคือ ในเขตเทศบาลส่วนใหญ่ทำงานในฐานะลูกจ้างมากถึงร้อยละ 57.8 ในจำนวนนี้เป็นลูกจ้างเอกชนร้อยละ 46.7 และลูกจ้างรัฐบาลร้อยละ 11.1 รองลงมาคือทำงานส่วนตัวโดยไม่มีลูกจ้างร้อยละ 26.6 และนอกเขตเทศบาลผู้มีงานทำส่วนใหญ่ทำงานในฐานะลูกจ้างร้อยละ 40.9 (ลูกจ้างเอกชนร้อยละ 32.8 และลูกจ้างรัฐบาลร้อยละ 8.1) รองลงมาคือประกอบธุรกิจส่วนตัวโดยไม่มีลูกจ้างร้อยละ 36.4 ส่วนผู้ที่ทำงานช่วยธุรกิจในครัวเรือนโดยไม่ได้รับค่าจ้างนั้นในเขตเทศบาลมีสัดส่วนค่อนข้างต่ำเมื่อเทียบกับนอกเขตเทศบาลคือ

ร้อยละ 12.2 เทียบกับร้อยละ 20.7 ทั้งนี้เนื่องจากความแตกต่างของสภาพทางเศรษฐกิจและสังคม (ตาราง 3.8)

เมื่อพิจารณาเป็นรายภาค พบว่า ผู้มีงานทำเกือบทุกภาค ส่วนใหญ่ทำงานในฐานะลูกจ้าง รองลงมาคือ ประกอบธุรกิจส่วนตัวโดยไม่มีลูกจ้าง ยกเว้นภาคตะวันออกเฉียงเหนือ ที่ส่วนใหญ่ประกอบธุรกิจส่วนตัวโดยไม่มีลูกจ้าง (ตาราง 3.8)

#### 3.3.3.2 อุตสาหกรรม

เมื่อพิจารณาอุตสาหกรรมหรือประเภทกิจการของสถานที่ที่ผู้มีงานทำทำอยู่นั้น จากตาราง 3.9 พบว่ามีผู้ทำงานในภาคเกษตรกรรมร้อยละ 32.1 และนอกภาคเกษตรกรรมร้อยละ 67.9 โดยส่วนใหญ่ทำงานในสาขาการการขายส่ง การขายปลีก การซ่อมแซมยานยนต์ รถจักรยานยนต์ร้อยละ 16.7 รองลงมาคือ สาขาการผลิตร้อยละ 16.2 สาขาที่พักแรมและการบริการด้านอาหารร้อยละ 7.7 สาขาการก่อสร้างร้อยละ 5.3 สาขาการบริหารราชการ และการป้องกันประเทศ รวมทั้งการประกันสังคมภาคบังคับร้อยละ 4.1 สาขาการขนส่งและสถานที่เก็บสินค้าร้อยละ 3.3 ที่เหลือกระจายอยู่ในสาขาอื่น ๆ

สำหรับในเขตเทศบาลผู้มีงานทำส่วนใหญ่ทำงานนอกภาคเกษตรกรรมคือร้อยละ 86.5 โดยทำงานในสาขาการขายส่ง การขายปลีกฯ มากที่สุดร้อยละ 21.3 รองลงมาคือ สาขาการผลิตร้อยละ 18.2 สาขาที่พักแรมและการบริการด้านอาหารร้อยละ 11.2 และนอกเขตเทศบาลผู้มีงานทำส่วนใหญ่ทำงานนอกภาคเกษตรกรรมคือ ร้อยละ 52.4

เมื่อพิจารณาเป็นรายภาค พบว่า กรุงเทพมหานคร ซึ่งมีลักษณะความเป็นเมืองสูงมีการทำงานนอกภาคเกษตรกรรมสูงที่สุดถึงร้อยละ 99.8 รองลงมาคือ ภาคกลางร้อยละ 82.2 ภาคใต้ร้อยละ 59.3 ภาคเหนือร้อยละ 56.0 และภาคตะวันออกเฉียงเหนือร้อยละ 45.3 ตามลำดับ



### 3.3.3.3 อาชีพ

ผู้มีงานทำส่วนใหญ่ทำงานเป็นผู้ปฏิบัติงานที่มีฝีมือในด้านการเกษตรและการประมงมากที่สุด คือ ร้อยละ 29.7 รองลงมาเป็นผู้ประกอบอาชีพพนักงานบริการและพนักงานในร้านค้าและตลาดร้อยละ 20.5 ผู้ปฏิบัติงานด้านความสามารถทางฝีมือและธุรกิจการค้าที่เกี่ยวข้องร้อยละ 11.0 ผู้ประกอบอาชีพชั้นพื้นฐานร้อยละ 10.6 ที่เหลือประกอบอาชีพอื่น ๆ (ตาราง 3.10)

ประเภทหรือชนิดของงานที่ผู้มีงานทำในเขตเทศบาลส่วนใหญ่ทำอยู่คือ พนักงานบริการและพนักงานในร้านค้าและตลาดร้อยละ 26.9 รองลงมาคือ ผู้ปฏิบัติงานที่มีฝีมือในด้านการเกษตรร้อยละ 12.7 ช่างฝีมือและผู้ปฏิบัติงานที่เกี่ยวข้องร้อยละ 12.0 ผู้ปฏิบัติการเครื่องจักรโรงงานและผู้ปฏิบัติงานด้านการประกอบร้อยละ 11.1 ส่วนผู้มีงานทำที่อยู่นอกเขตเทศบาลนั้น ส่วนใหญ่เป็นผู้ปฏิบัติงานที่มีฝีมือในด้านการเกษตรและการประมงถึงร้อยละ 43.8 รองลงมาเป็นพนักงานบริการและพนักงานในร้านค้าและตลาดร้อยละ 15.1 และผู้ประกอบอาชีพงานชั้นพื้นฐานร้อยละ 11.0

เมื่อพิจารณาเป็นรายภาคพบว่า ผู้มีงานทำเกือบทุกภาคส่วนใหญ่ประกอบอาชีพด้านการเกษตรและการประมง โดยเฉพาะภาคตะวันออกเฉียงเหนือเป็นผู้ปฏิบัติงานที่มีฝีมือในด้านการเกษตรและการประมงมากที่สุดร้อยละ 52.7 รองลงมาเป็นภาคเหนือร้อยละ 39.3 ภาคใต้ร้อยละ 38.6 และภาคกลางร้อยละ 15.0 สำหรับกรุงเทพมหานคร ส่วนใหญ่ประกอบอาชีพพนักงานบริการและพนักงานในร้านค้าและตลาดมากที่สุดร้อยละ 27.4 รองลงมาคือ ผู้ปฏิบัติการเครื่องจักรโรงงานและเครื่องจักรการประกอบร้อยละ 11.8 ผู้ประกอบวิชาชีพด้านต่างๆ ร้อยละ 11.7 เจ้าหน้าที่เทคนิคและผู้ประกอบวิชาชีพที่เกี่ยวข้องด้านต่างๆ ร้อยละ 11.2 ช่างฝีมือและผู้ปฏิบัติงานที่เกี่ยวข้องร้อยละ 10.5 ผู้ประกอบอาชีพงานชั้นพื้นฐานร้อยละ 9.4 ที่เหลือประกอบอาชีพอื่น ๆ

### 3.3.3.4 การศึกษา

สำหรับระดับการศึกษาที่สำเร็จของผู้มีงานทำ (ตาราง 3.11) พบว่า ผู้มีงานทำส่วนใหญ่สำเร็จการศึกษาไม่เกินระดับประถมศึกษาและไม่มีการศึกษา ถึงร้อยละ 44.4 ระดับมัธยมศึกษาร้อยละ 33.3 และระดับอุดมศึกษาร้อยละ 21.5 ที่เหลือเป็นการศึกษาอื่นๆ

ผู้ที่มีงานทำในเขตเทศบาลส่วนใหญ่สำเร็จการศึกษาสูงกว่าระดับประถมศึกษา (ระดับมัธยมศึกษาและระดับอุดมศึกษา) มากกว่านอกเขตเทศบาล (ร้อยละ 64.9 และร้อยละ 46.4 ตามลำดับ) กล่าวคือ ในเขตเทศบาลมีผู้สำเร็จการศึกษาไม่เกินระดับประถมศึกษาและไม่มีการศึกษาเพียงร้อยละ 34.3 ระดับมัศึกษาร้อยละ 34.2 และระดับอุดมศึกษาร้อยละ 30.6 ขณะที่นอกเขตเทศบาลมีผู้สำเร็จการศึกษาไม่เกินระดับประถมศึกษาและไม่มีการศึกษาถึงร้อยละ 52.9 และมีผู้สำเร็จการศึกษาระดับมัธยมศึกษาและระดับอุดมศึกษาร้อยละ 32.5 และร้อยละ 13.9 ตามลำดับ

เมื่อเปรียบเทียบระหว่างภาค พบว่า ผู้มีงานทำทุกภาค ส่วนใหญ่สำเร็จการศึกษาไม่เกินระดับประถมศึกษาและไม่มีการศึกษาซึ่งอยู่ในภาคตะวันออกเฉียงเหนือมากที่สุดคือร้อยละ 57.0 รองลงมาเป็นภาคเหนือร้อยละ 53.9 ภาคใต้ร้อยละ 44.8 และภาคกลางร้อยละ 37.8 ส่วนผู้ที่สำเร็จการศึกษาระดับมัศึกษามีมากที่สุดในภาคกลางร้อยละ 38.6 รองลงมาคือ ภาคใต้ร้อยละ 34.2 และภาคตะวันออกเฉียงเหนือร้อยละ 30.5 ภาคเหนือร้อยละ 28.5 ตามลำดับ ผู้ที่สำเร็จการศึกษาสูงกว่าระดับมัศึกษามีมากที่สุดในภาคกลางร้อยละ 22.2 รองลงมาคือ ภาคใต้ ภาคเหนือ และภาคตะวันออกเฉียงเหนือร้อยละ 20.1 17.2 และ 12.6 ตามลำดับ สำหรับกรุงเทพมหานครมีลักษณะเช่นเดียวกับในเขตเทศบาล กล่าวคือ ผู้มีงานทำ



ตาราง 3.8 จำนวนและอัตราร้อยละของผู้มีงานทำ จำแนกตามสถานภาพทำงาน ภาคและเขตการปกครอง

สถานภาพทำงาน	ทั่วราชอาณาจักร			ภาคกลาง			ภาคเหนือ			ภาคตะวันออกเฉียงเหนือ			ภาคใต้		
	รวม	ในเขตฯ	นอกเขตฯ	รวม	ในเขตฯ	นอกเขตฯ	รวม	ในเขตฯ	นอกเขตฯ	รวม	ในเขตฯ	นอกเขตฯ	รวม	ในเขตฯ	นอกเขตฯ
	จำนวน ('000)														
<b>ยอดรวม</b>	<b>37,204.6</b>	<b>16,933.3</b>	<b>20,271.3</b>	<b>5,233.0</b>	<b>11,421.7</b>	<b>6,167.4</b>	<b>6,177.2</b>	<b>2,115.7</b>	<b>4,061.5</b>	<b>9,394.5</b>	<b>2,654.9</b>	<b>6,739.6</b>	<b>4,978.2</b>	<b>1,675.4</b>	<b>3,302.8</b>
ชายจ้าง	981.9	589.0	392.9	224.8	344.4	184.9	120.4	61.4	59.0	121.9	50.9	71.0	170.4	67.0	103.5
ลูกจ้างรัฐบาล	3,522.7	1,875.6	1,647.1	444.7	998.9	516.5	670.7	312.4	358.3	931.2	375.4	555.8	477.4	226.6	250.8
ลูกจ้างเอกชน	14,555.7	7,906.5	6,649.2	3,123.2	5,942.7	2,824.9	3,117.8	688.3	1,027.1	1,872.0	589.9	1,282.1	1,902.5	680.2	1,222.3
ทำงานส่วนตัว	11,870.0	4,495.2	7,374.8	1,074.3	2,833.6	1,202.1	1,631.5	707.6	1,598.2	3,984.1	1,025.7	2,958.4	1,672.3	485.5	1,186.8
ช่วยธุรกิจส่วนตัว	6,245.9	2,059.5	4,186.4	365.9	1,298.7	525.1	773.6	344.6	1,018.4	2,466.4	609.5	1,856.9	751.8	214.4	537.5
การรวมกลุ่ม	28.3	7.6	20.8	-	3.4	0.7	2.7	1.5	0.6	19.0	3.5	15.5	3.9	1.9	2.0
<b>ยอดรวม</b>	<b>100.0</b>	<b>100.0</b>	<b>100.0</b>	<b>100.0</b>	<b>100.0</b>	<b>100.0</b>	<b>100.0</b>	<b>100.0</b>	<b>100.0</b>	<b>100.0</b>	<b>100.0</b>	<b>100.0</b>	<b>100.0</b>	<b>100.0</b>	<b>100.0</b>
ชายจ้าง	2.6	3.5	1.9	4.3	3.0	3.5	2.6	2.9	1.5	1.3	1.9	1.1	3.4	4.0	3.1
ลูกจ้างรัฐบาล	9.5	11.1	8.1	8.5	8.8	9.8	7.8	14.8	8.8	9.9	14.1	8.3	9.6	13.5	7.6
ลูกจ้างเอกชน	39.1	46.7	32.8	59.7	52.0	53.8	50.6	32.5	25.3	19.9	22.2	19.0	38.2	40.6	37.0
ทำงานส่วนตัว	31.9	26.6	36.4	20.5	24.8	22.9	26.5	33.4	39.4	42.4	38.6	43.9	33.6	29.0	35.9
ช่วยธุรกิจส่วนตัว	16.8	12.2	20.7	7.0	11.4	10.0	12.5	16.3	25.1	26.3	23.0	27.6	15.1	12.8	16.3
การรวมกลุ่ม	0.1	0.0	0.1	-	0.0	0.0	0.0	0.1	0.0	0.2	0.1	0.2	0.1	0.1	0.1

ตาราง 3.9 จำนวนและอัตราร้อยละของผู้มีงานทำ จำแนกตามหมวดอุตสาหกรรม ภาค และเขตการปกครอง

อุตสาหกรรม	ทั่วราชอาณาจักร				ภาคกลาง				ภาคเหนือ				ภาคตะวันออกเฉียงเหนือ				ภาคใต้	
	รวม		นอกเขตฯ		รวม		นอกเขตฯ		รวม		นอกเขตฯ		รวม		นอกเขตฯ		รวม	นอกเขตฯ
	ในเขตฯ	นอกเขตฯ	ในเขตฯ	นอกเขตฯ	ในเขตฯ	นอกเขตฯ	ในเขตฯ	นอกเขตฯ	ในเขตฯ	นอกเขตฯ	ในเขตฯ	นอกเขตฯ	ในเขตฯ	นอกเขตฯ	รวม	นอกเขตฯ	ภาคใต้	นอกเขตฯ
ยอดรวม	37,204.6	16,933.3	20,271.3	5,233.0	11,421.7	5,254.3	6,167.4	6,177.2	2,115.7	4,061.5	9,394.5	2,654.9	6,739.6	4,978.2	1,675.4	3,302.8		
ภาคเกษตรกรรม	11,930.8	2,289.8	9,641.0	12.5	2,033.4	431.3	1,602.1	2,717.9	516.9	2,201.1	5,139.0	1,005.5	4,133.5	2,028.0	323.7	1,704.4		
เกษตรกรรม การป่าไม้ และการประมง	11,930.8	2,289.8	9,641.0	12.5	2,033.4	431.3	1,602.1	2,717.9	516.9	2,201.1	5,139.0	1,005.5	4,133.5	2,028.0	323.7	1,704.4		
นอกภาคเกษตรกรรม	25,273.8	14,643.6	10,630.3	5,220.6	9,388.3	4,823.0	4,565.3	3,459.3	1,598.8	1,860.4	4,255.6	1,649.5	2,606.1	2,950.2	1,351.7	1,598.5		
การทำงานเหมืองแร่ และเหมืองหิน	56.7	24.3	32.4	3.7	26.7	11.1	15.6	13.2	4.1	9.1	2.3	0.8	1.5	10.8	4.6	6.3		
การผลิตไฟฟ้า ก๊าซ ไอน้ำ และระบบปรับอากาศ	6,022.4	3,075.8	2,946.6	893.9	3,323.9	1,567.5	1,756.4	614.1	264.9	349.2	784.8	206.0	578.8	405.8	143.5	262.3		
การจัดหาน้ำ การจัดการ และการบำบัดน้ำเสีย ของเสีย และสิ่งปฏิกูล	126.7	65.6	61.0	16.3	46.1	21.3	24.8	24.7	12.1	12.6	23.5	9.5	14.0	16.1	6.4	9.7		
การก่อสร้าง	75.5	39.1	36.4	5.5	21.9	10.1	11.8	16.7	6.6	10.1	25.5	12.3	13.2	5.9	4.7	1.3		
การขนส่ง และการขายปลีก การซ่อมแซมยานยนต์ และรถจักรยานยนต์	1,962.3	899.7	1,062.6	265.3	622.3	273.5	348.8	389.9	145.4	244.5	422.3	120.4	301.9	262.6	95.2	167.4		
การขนส่ง และสถานที่เก็บสินค้า ที่พักแรม และการบริการด้านอาหาร	6,219.6	3,600.4	2,619.2	1,202.9	1,963.8	1,047.1	916.7	949.1	432.5	516.6	1,238.2	523.3	715.0	865.6	394.6	471.0		
ข้อมูลข่าวสารและการสื่อสาร	1,236.2	848.0	388.2	454.3	477.4	264.2	213.2	84.2	43.4	40.7	113.9	33.9	80.0	106.5	52.3	54.2		
กิจการทางการเงินและการประกันภัย	2,853.7	1,900.1	953.6	649.6	960.4	574.9	385.5	370.0	199.6	170.5	403.0	219.1	183.9	470.6	256.9	213.7		
กิจกรรมอสังหาริมทรัพย์	242.5	193.5	49.0	130.3	61.1	40.9	20.2	19.9	9.3	10.6	16.9	6.6	10.2	14.4	6.4	8.1		
กิจกรรมทางวิชาชีพ วิทยาศาสตร์ และเทคนิค	538.7	399.0	139.7	223.3	150.2	89.9	60.2	56.0	29.4	26.5	65.1	31.5	33.6	44.2	24.8	19.4		
กิจกรรมการบริหารและการสนับสนุน	200.2	152.9	47.4	87.7	68.6	42.6	26.0	11.8	6.6	5.2	17.5	5.6	12.0	14.6	10.3	4.2		
การบริหารราชการ การป้องกันประเทศ และการประกันสังคมภาคบังคับ	366.6	296.0	70.6	185.2	82.3	53.0	29.4	33.0	17.1	15.8	23.4	14.0	9.5	42.7	26.8	16.0		
การศึกษา	617.0	455.4	161.5	259.9	217.6	118.9	98.6	47.0	28.4	18.6	31.5	18.2	13.3	61.0	30.0	31.0		
กิจกรรมด้านสุขภาพและงานสังคมสงเคราะห์ ศิลปะ ความบันเทิง และนันทนาการ	1,507.4	774.3	733.1	168.5	448.6	226.3	222.4	293.0	132.6	160.4	393.8	151.7	242.2	203.4	95.3	108.1		
กิจกรรมบริการด้านอื่น ๆ	1,186.8	621.3	565.5	159.3	320.8	160.6	160.2	203.0	94.3	108.7	323.2	128.2	195.0	180.6	78.9	101.7		
กิจกรรมการจ้างงานในครัวเรือนส่วนบุคคล	726.3	434.0	292.3	137.1	205.0	106.3	98.7	134.5	71.4	63.2	161.6	72.5	89.1	88.1	46.7	41.4		
กิจกรรมการผลิตสินค้าและบริการที่สร้างขึ้นเพื่อใช้ในครัวเรือน	234.7	121.4	113.3	42.0	89.7	41.9	47.8	37.9	17.3	20.6	41.7	10.4	31.3	23.5	9.8	13.7		
กิจกรรมการจ้างงานในครัวเรือนส่วนบุคคล	789.7	488.4	301.3	154.2	250.7	140.7	110.0	127.1	66.9	60.1	141.6	72.1	69.5	116.2	54.4	61.7		
กิจกรรมการผลิตสินค้าและบริการที่สร้างขึ้นเพื่อใช้ในครัวเรือน	221.4	168.3	53.1	103.4	42.0	25.9	16.1	33.5	16.2	17.3	25.9	13.5	12.4	16.7	9.3	7.4		
กิจกรรมขององค์การระหว่างประเทศ	2.4	2.2	0.3	1.0	-	-	-	0.9	0.6	0.3	-	-	-	0.6	0.6	-		
ไม่ทราบ	87.0	84.1	3.0	77.3	9.3	6.3	3.0	-	-	-	-	-	-	0.4	0.4	-		





ตาราง 3.11 จำนวนและอัตราจ่ายของผู้งานทำ จำนวนตามระดับการศึกษาที่สำคัญ ภาค และเขตการปกครอง

	ทั่วราชอาณาจักร				ภาคกลาง		ภาคเหนือ		ภาคตะวันออกเฉียงเหนือ		ภาคใต้					
	รวม		กรุงเทพมหานคร		รวม		รวม		รวม		รวม					
	ในเขตฯ	นอกเขตฯ	ในเขตฯ	นอกเขตฯ	ในเขตฯ	นอกเขตฯ	ในเขตฯ	นอกเขตฯ	ในเขตฯ	นอกเขตฯ	ในเขตฯ	นอกเขตฯ				
<b>ยอดรวม</b>	<b>37,204.6</b>	<b>16,933.3</b>	<b>20,271.3</b>	<b>5,233.0</b>	<b>11,421.7</b>	<b>5,254.3</b>	<b>6,167.4</b>	<b>6,177.2</b>	<b>2,115.7</b>	<b>4,061.5</b>	<b>9,394.5</b>	<b>2,654.9</b>	<b>6,739.6</b>	<b>4,978.2</b>	<b>1,675.4</b>	<b>3,302.8</b>
ไม่มีการศึกษา	1,109.6	475.4	634.3	103.4	371.9	188.7	183.2	427.1	121.7	305.4	60.2	17.2	43.1	147.0	44.4	102.7
ต่ำกว่าประถมศึกษา	7,270.4	2,299.0	4,971.4	367.2	1,730.9	618.6	1,112.2	1,685.4	489.7	1,195.7	2,664.8	618.0	2,046.8	822.1	205.5	616.6
ประถมศึกษา	8,153.3	3,028.2	5,125.2	851.0	2,201.2	896.0	1,305.3	1,215.6	321.5	894.1	2,626.7	634.5	1,992.2	1,258.9	325.3	933.6
มัธยมศึกษาตอนต้น	6,268.9	2,756.5	3,512.5	797.2	2,293.5	1,009.2	1,284.3	862.0	278.4	583.7	1,475.1	385.1	1,090.0	841.1	286.6	554.5
มัธยมศึกษาตอนปลาย	6,104.2	3,024.9	3,079.3	853.0	2,108.8	1,029.4	1,079.4	894.5	358.6	535.9	1,385.8	464.3	921.6	862.1	319.7	542.4
สายสามัญ	4,744.0	2,221.3	2,522.7	589.1	1,548.6	734.7	813.9	723.5	270.7	452.8	1,211.1	393.2	817.9	671.7	233.6	438.2
สายอาชีพการศึกษา	1,357.8	802.6	555.2	263.9	559.3	294.1	265.2	170.8	87.6	83.1	173.8	71.0	102.8	190.2	86.1	104.1
สายวิชาการศึกษา	2.4	1.0	1.4	-	1.0	0.6	0.4	0.2	0.2	-	1.0	0.1	0.9	0.2	0.1	0.2
อุดมศึกษา	8,005.2	5,185.3	2,819.9	2,222.1	2,540.2	1,415.4	1,124.8	1,062.6	535.0	527.7	1,181.6	535.8	645.8	998.7	477.1	521.6
สายวิชาการ	5,136.2	3,673.3	1,462.9	1,817.7	1,546.2	936.5	609.7	609.9	329.2	280.7	553.1	279.3	273.8	609.4	310.7	298.7
สายวิชาชีพ	2,044.4	1,105.2	939.2	306.7	779.6	377.1	402.5	304.7	144.6	160.1	385.4	164.7	220.7	267.9	112.1	155.8
สายวิชาการศึกษา	824.6	406.8	417.8	97.7	214.4	101.8	112.7	148.0	61.2	86.8	243.0	91.8	151.2	121.4	54.3	67.1
อื่นๆ <sup>1/</sup>	122.8	46.2	76.7	-	77.9	34.8	43.1	28.3	9.3	19.0	0.2	0.2	-	16.5	1.9	14.6
ไม่ทราบ	170.2	118.0	52.1	39.1	97.3	62.2	35.1	1.8	1.7	0.1	0.2	-	0.2	31.8	15.0	16.8
<b>ยอดรวม</b>	<b>100.0</b>	<b>100.0</b>	<b>100.0</b>	<b>100.0</b>	<b>100.0</b>	<b>100.0</b>	<b>100.0</b>	<b>100.0</b>	<b>100.0</b>	<b>100.0</b>	<b>100.0</b>	<b>100.0</b>	<b>100.0</b>	<b>100.0</b>	<b>100.0</b>	<b>100.0</b>
ไม่มีการศึกษา	3.0	2.8	3.1	2.0	3.3	3.6	3.0	6.9	5.8	7.5	0.6	0.8	0.8	3.0	2.7	3.1
ต่ำกว่าประถมศึกษา	19.5	13.6	24.5	7.0	15.2	11.8	18.0	27.3	23.1	29.4	28.4	22.7	30.3	16.5	12.3	18.7
ประถมศึกษา	21.9	17.9	25.3	16.3	19.3	17.1	21.2	19.7	15.2	22.0	28.0	24.2	29.9	25.3	19.4	28.3
มัธยมศึกษาตอนต้น	16.9	16.3	17.3	15.2	20.1	19.2	20.8	14.0	13.2	14.4	15.7	14.0	15.7	16.9	17.1	16.8
มัธยมศึกษาตอนปลาย	16.4	17.9	15.2	16.3	18.5	19.6	17.5	14.5	17.0	13.2	14.8	17.4	14.0	17.3	19.1	16.4
สายสามัญ	12.8	13.1	12.4	11.3	13.6	14.0	13.2	11.7	12.8	11.2	12.9	14.7	12.2	13.5	13.9	13.3
สายอาชีพศึกษา	3.7	4.7	2.7	5.0	4.9	5.6	4.3	2.8	4.1	2.1	1.9	2.7	1.8	3.8	5.1	3.2
สายวิชาการศึกษา	0.0	0.0	0.0	-	0.0	0.0	0.0	-	0.0	-	0.0	0.0	0.0	-	-	-
อุดมศึกษา	21.5	30.6	13.9	42.5	22.2	26.9	18.2	17.2	25.3	13.0	12.6	20.8	9.2	20.1	28.5	15.8
สายวิชาการ	13.8	21.7	7.2	34.7	13.5	17.8	9.9	9.9	15.6	6.9	5.9	11.1	4.4	12.2	18.5	9.0
สายวิชาชีพ	5.5	6.5	4.6	5.9	6.8	7.2	6.5	4.9	6.8	3.9	4.1	6.0	2.9	5.4	6.7	4.7
สายวิชาการศึกษา	2.2	2.4	2.1	1.9	1.9	1.9	1.8	2.4	2.9	2.1	2.6	3.7	1.9	2.4	3.2	2.0
อื่นๆ <sup>1/</sup>	0.3	0.3	0.4	-	0.7	0.7	0.7	0.5	0.4	0.5	-	-	-	0.3	0.1	0.4
ไม่ทราบ	0.5	0.7	0.3	0.8	0.9	1.2	0.6	0.0	0.1	-	-	0.0	0.0	0.6	0.9	0.5

1/ รวมอาชีพระยะสั้น

ส่วนใหญ่สำเร็จการศึกษาสูงกว่าระดับประถมศึกษา ประมาณร้อยละ 74.0 โดยเฉพาะผู้ที่สำเร็จการศึกษาระดับอุดมศึกษามีถึงร้อยละ 42.5

### 3.4. การว่างงาน

อัตราการว่างงาน คือ อัตราส่วนของผู้ว่างงานต่อผู้อยู่ในกำลังแรงงาน แสดงเป็นค่าร้อยละ ดังนั้น อัตราดังกล่าว จึงขึ้นอยู่กับนิยามของผู้ว่างงาน และนิยามของผู้อยู่ในกำลังแรงงานที่ใช้ เนื่องจากมีการเปลี่ยนนิยามของผู้ว่างงานครั้งสำคัญตั้งแต่การสำรวจรอบเดือนสิงหาคม 2525 เป็นต้นมา โดยรวมกลุ่มผู้ที่ไม่ได้หางานทำแต่พร้อมจะทำงานเข้ามาเป็น

ผู้ว่างงานด้วย และการจัดจำแนกผู้อยู่ในกำลังแรงงานก็มีการเปลี่ยนแปลงเช่นกัน โดยรวมกำลังแรงงานที่รอฤดูกาลเข้าไว้กับกำลังแรงงานรวม แต่แยกต่างหากจากกำลังแรงงานปัจจุบัน ดังนั้นในการคำนวณอัตราการว่างงาน จึงได้คำนวณไว้สำหรับผู้ว่างงานและผู้อยู่ในกำลังแรงงานตามนิยามใหม่และเก่า เพื่อประโยชน์ในการเปรียบเทียบซึ่งได้แสดงไว้ใน ตาราง 3.12

โดยปกติแล้วอัตราการว่างงานที่คำนวณจากกำลังแรงงานรวมและกำลังแรงงานปัจจุบันจะมีค่าใกล้เคียงกันในการสำรวจรอบในฤดูกาลเกษตร แต่จะแตกต่างกันในการสำรวจรอบนอกฤดูกาลเกษตร

ตาราง 3.12 อัตราการว่างงาน ในไตรมาสที่ 4 เดือนตุลาคม-ธันวาคม พ.ศ. 2560

(หน่วยเป็นร้อยละ)

กำลังแรงงาน	ผู้ที่กำลังหางานทำ	ผู้ที่พร้อมที่จะทำงานทั้งหมด (ผู้ว่างงานทั้งหมด)
กำลังแรงงานปัจจุบัน	0.2	0.9
กำลังแรงงานรวม	0.2	0.9

ไตรมาสนี้ อัตราการว่างงานที่วัดจากกำลังแรงงานรวมมีค่าประมาณร้อยละ 1.1 เมื่อวัดจากผู้ว่างงานทั้งหมด (ผู้พร้อมทำงาน) ในขณะที่ผู้ว่างงานเปิดเผยซึ่งได้แก่ ผู้ที่หางานทำมีประมาณร้อยละ 0.2 โดยทั่วไปแล้วไม่ว่าจะวัดการว่างงานด้วยวิธีใดก็ตาม จำนวนผู้ว่างงานช่วงนอกฤดูกาลเกษตรจะมากกว่าจำนวนผู้ว่างงานในช่วงฤดูกาลเกษตร ทั้งจำนวนผู้ว่างงานที่หางานทำ และจำนวนผู้ว่างงานที่ไม่หางานทำแต่พร้อมที่จะทำงาน

เมื่อพิจารณาตามหมวดอายุ พบว่า โดยภาพรวมกลุ่มที่เริ่มเข้าสู่ตลาดแรงงานหรือกลุ่มผู้ที่มีอายุ 15-29 ปี มีอัตราการว่างงานค่อนข้างสูง (ทั้งชายและหญิง) โดยเฉพาะอย่างยิ่งในกลุ่มอายุ 15-19 ปี มีอัตราการว่างงานสูงสุด (ร้อยละ 7.0) ซึ่งสะท้อนให้เห็นถึงปัญหาการว่างงานของคนรุ่นใหม่ที่มีการศึกษา

ในระดับกลางและระดับสูง เนื่องจากส่วนหนึ่งเป็นผู้ที่สำเร็จการศึกษาระดับอุดมศึกษาหรือเทียบเท่าที่เริ่มเข้าสู่ตลาดแรงงาน

เมื่อเปรียบเทียบระหว่างเพศ พบว่า เพศชายมีอัตราการว่างงานร้อยละ 1.2 และเพศหญิงมีอัตราการว่างงานคือร้อยละ 1.0 เมื่อพิจารณาตามเขตการปกครอง พบว่า ในเขตเทศบาล และนอกเขตเทศบาลมีอัตราการว่างงานเท่ากันคือร้อยละ 1.1

เมื่อพิจารณาเป็นรายภาค พบว่า ทุกภาคมีลักษณะเช่นเดียวกับภาพรวม คือ มีอัตราการว่างงานค่อนข้างสูงในกลุ่มอายุ 15-24 ปี โดยภาคใต้มีอัตราการว่างงานสูงสุดร้อยละ 1.9 รองลงมาคือ กรุงเทพมหานคร ร้อยละ 1.2 ภาคกลางมีอัตราการว่างงานร้อยละ 1.0 ภาคเหนือและภาคตะวันออกเฉียงเหนือมีอัตราการว่างงานน้อยที่สุดคือร้อยละ 0.9 (ตาราง 3.13)

แผนภูมิ 3.5 อัตราการว่างงาน จำแนกตามกลุ่มอายุ (ปี)

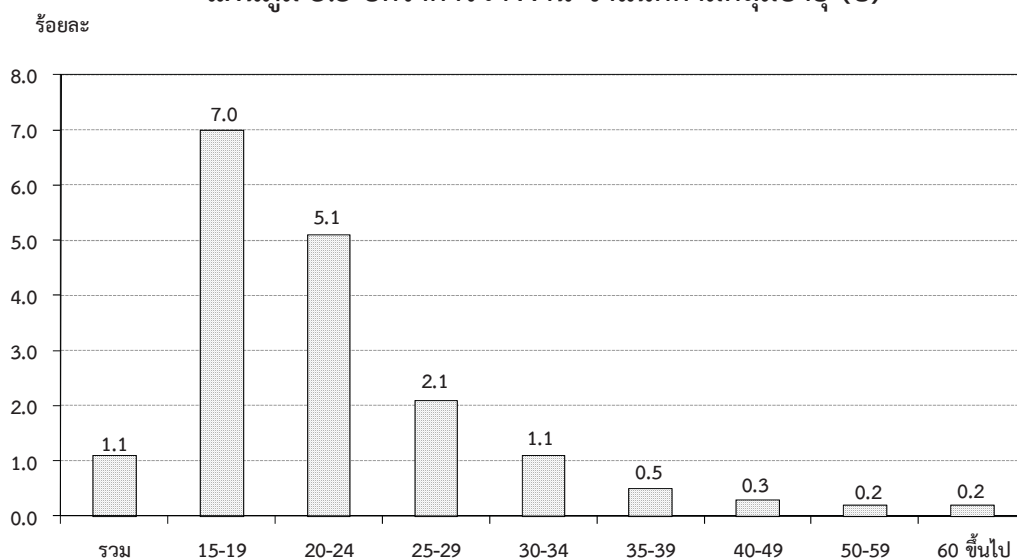

ตาราง 3.13 อัตราการว่างงาน จำแนกตามหมวดอายุ เพศ ภาค และเขตการปกครอง

(หน่วยเป็นร้อยละ)

เพศ และ หมวดอายุ(ปี)	ทั่วราชอาณาจักร			กรุงเทพ	ภาคกลาง			ภาคเหนือ			ภาคตะวันออกเฉียงเหนือ			ภาคใต้		
	รวม	ในเขตฯ	นอกเขตฯ	มหานคร	รวม	ในเขตฯ	นอกเขตฯ	รวม	ในเขตฯ	นอกเขตฯ	รวม	ในเขตฯ	นอกเขตฯ	รวม	ในเขตฯ	นอกเขตฯ
ยอดรวม	1.1	1.1	1.1	1.2	1.0	1.0	0.9	0.9	1.0	0.9	0.9	0.9	1.0	1.9	2.0	1.9
15-19	7.0	8.0	6.5	11.3	7.3	6.9	7.5	5.1	7.9	4.1	5.2	6.0	5.0	10.0	9.9	10.1
20-24	5.1	5.2	5.0	4.9	4.4	5.2	3.6	4.2	4.6	4.0	4.8	4.0	5.1	8.3	8.1	8.3
25-29	2.1	2.1	2.1	2.5	1.2	0.9	1.5	1.9	1.9	2.0	1.9	2.4	1.8	4.1	4.3	3.9
30-34	1.1	1.1	1.1	1.5	0.9	0.9	0.9	0.9	0.6	1.1	0.7	0.7	0.7	1.7	1.2	2.0
35-39	0.5	0.5	0.5	0.4	0.5	0.5	0.5	0.3	0.3	0.3	0.5	0.6	0.5	0.7	0.9	0.6
40-49	0.3	0.3	0.3	0.3	0.3	0.4	0.2	0.4	0.3	0.4	0.3	0.3	0.3	0.3	0.4	0.3
50-59	0.2	0.3	0.2	0.2	0.3	0.4	0.2	0.2	0.1	0.3	0.1	0.2	0.1	0.3	0.5	0.2
60 ขึ้นไป	0.2	0.2	0.1	-	0.2	0.2	0.2	0.4	0.7	0.3	0.1	-	0.1	0.1	-	0.1
<b>ชาย</b>	<b>1.2</b>	<b>1.3</b>	<b>1.1</b>	<b>1.3</b>	<b>1.1</b>	<b>1.1</b>	<b>1.0</b>	<b>1.1</b>	<b>1.2</b>	<b>1.1</b>	<b>0.9</b>	<b>1.0</b>	<b>0.9</b>	<b>2.0</b>	<b>2.1</b>	<b>1.9</b>
15-19	7.0	9.9	5.6	10.2	8.8	9.4	8.6	6.3	12.4	4.2	3.7	6.4	2.8	9.2	13.8	7.7
20-24	4.8	5.3	4.4	4.4	4.5	6.2	3.1	4.3	4.4	4.3	3.9	4.0	3.9	7.6	7.6	7.6
25-29	2.4	2.2	2.5	2.9	1.5	1.0	1.9	2.5	2.8	2.4	2.0	1.7	2.1	4.2	3.8	4.4
30-34	1.2	1.2	1.1	1.9	0.7	0.4	1.0	1.0	0.6	1.3	0.7	1.0	0.6	1.9	1.7	2.1
35-39	0.6	0.5	0.7	0.3	0.5	0.3	0.7	0.4	0.4	0.4	0.8	1.0	0.7	0.8	1.0	0.8
40-49	0.4	0.5	0.3	0.3	0.5	0.7	0.2	0.5	0.5	0.5	0.4	0.5	0.3	0.1	0.3	0.0
50-59	0.2	0.2	0.2	0.4	0.2	0.2	0.1	0.3	0.2	0.3	0.0	-	0.1	0.3	0.5	0.2
60 ขึ้นไป	0.2	0.2	0.2	-	0.2	0.2	0.2	0.4	0.5	0.4	0.1	-	0.1	0.1	-	0.2

ตาราง 3.13 อัตราการว่างงาน จำแนกตามหมวดอายุ เพศ ภาค และเขตการปกครอง (ต่อ)

เพศ และ หมวดอายุ(ปี)	ทั่วราชอาณาจักร			กรุงเทพ	ภาคกลาง			ภาคเหนือ			ภาคตะวันออกเฉียงเหนือ			ภาคใต้		
	รวม	ในเขตฯ	นอกเขตฯ	มหานคร	รวม	ในเขตฯ	นอกเขตฯ	รวม	ในเขตฯ	นอกเขตฯ	รวม	ในเขตฯ	นอกเขตฯ	รวม	ในเขตฯ	นอกเขตฯ
หญิง	1.0	1.0	1.0	1.1	0.9	0.9	0.8	0.7	0.7	0.7	1.0	0.8	1.1	1.9	1.8	1.9
15-19	7.0	4.6	8.3	13.8	4.6	3.3	5.5	2.9	1.0	3.8	8.3	4.9	9.2	12.2	2.9	17.8
20-24	5.5	5.1	5.9	5.4	4.2	4.0	4.4	4.0	4.8	3.5	6.1	4.1	6.7	9.3	8.8	9.6
25-29	1.8	2.0	1.5	2.2	0.9	0.9	1.0	1.2	0.8	1.4	1.8	3.2	1.3	3.9	5.0	3.2
30-34	1.0	1.0	1.0	1.1	1.1	1.4	0.8	0.8	0.7	0.8	0.8	0.4	1.0	1.4	0.6	1.9
35-39	0.4	0.5	0.3	0.5	0.5	0.6	0.3	0.2	0.3	0.1	0.2	0.1	0.3	0.5	0.8	0.3
40-49	0.2	0.2	0.3	0.3	0.1	0.0	0.2	0.2	0.2	0.2	0.2	0.1	0.3	0.5	0.4	0.5
50-59	0.2	0.3	0.2	-	0.4	0.7	0.2	0.2	-	0.3	0.1	0.3	0.1	0.4	0.6	0.3
60 ขึ้นไป	0.1	0.2	0.1	-	0.2	0.2	0.2	0.3	1.0	0.1	-	-	-	-	-	-

เมื่อพิจารณาถึงระดับการศึกษาที่สำเร็จของผู้ว่างงาน (ตาราง 3.14) พบว่าผู้สำเร็จการศึกษาระดับอุดมศึกษา ระดับมัธยมศึกษาตอนต้น และระดับมัธยมศึกษาตอนปลายมีอัตราการว่างงานค่อนข้างสูงกว่าผู้สำเร็จการศึกษาระดับอื่น

แผนภูมิ 3.6 อัตราการว่างงาน จำแนกตามระดับการศึกษา

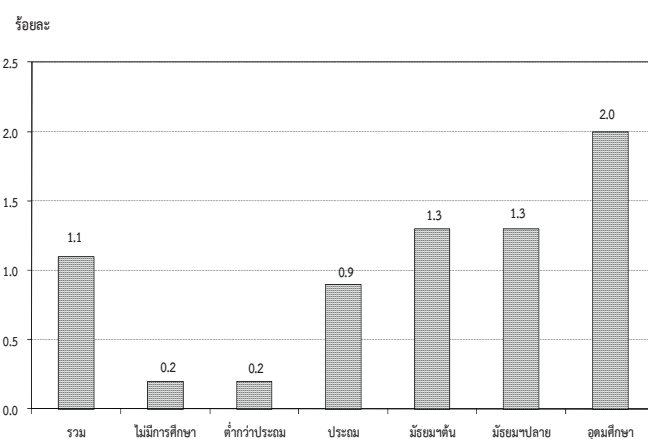

ตาราง 3.14 อัตราการว่างงาน จำแนกตามระดับการศึกษาที่สำเร็จ เพศ และเขตการปกครอง

เขตการปกครอง และเพศ	ระดับการศึกษาที่สำเร็จ (หน่วยเป็นร้อยละ)											
	รวม	ไม่มี การศึกษา	ต่ำกว่า ประถมศึกษา	ประถม ศึกษา	มัธยม ศึกษา ตอนต้น	มัธยมศึกษาตอนปลาย			อุดมศึกษา			อื่นๆ และไม่ ทราบ
						สาย สามัญ	สาย อาชีพ ศึกษา	สาย วิชาการ ศึกษา	สาย วิชาการ	สาย วิชาชีพ	สาย วิชาการ ศึกษา	
ยอดรวม	1.1	0.2	0.2	0.9	1.3	1.2	1.5	-	2.1	2.0	1.9	2.4
ชาย	1.2	0.2	0.3	1.1	1.6	1.4	1.4	-	1.9	2.3	1.5	0.7
หญิง	1.0	0.1	0.2	0.7	0.8	1.0	1.5	-	2.2	1.7	2.0	5.1
ในเขตเทศบาล	1.1	0.2	0.3	0.6	1.3	1.1	1.6	-	1.8	1.5	1.5	2.3
ชาย	1.3	0.2	0.4	1.0	1.7	1.3	1.3	-	1.7	1.9	0.7	-
หญิง	1.0	0.2	0.3	0.2	0.7	0.9	2.0	-	1.9	1.1	1.9	6.0
นอกเขตเทศบาล	1.1	0.2	0.2	1.1	1.3	1.3	1.2	-	2.8	2.7	2.2	1.7
ชาย	1.2	0.3	0.2	1.1	1.4	1.4	1.6	-	2.4	2.8	2.3	1.0
หญิง	1.0	0.1	0.1	1.0	1.0	1.1	0.6	-	3.0	2.5	2.1	2.9

1/ รวมอาชีพศึกษาระยะสั้น



### 3.5. ลักษณะของกำลังแรงงานที่ว่างงาน

เมื่อพิจารณาถึงลักษณะของผู้ว่างงาน (ตาราง 3.15) พบว่า ผู้ว่างงานส่วนใหญ่เป็นชายมากกว่าหญิง (ร้อยละ 58.5 และร้อยละ 41.5 ตามลำดับ) ในเขตเทศบาลมีผู้ว่างงานเป็นชายมากกว่าหญิง กล่าวคือ เป็นชายร้อยละ 59.0 หญิงร้อยละ 41.0 และนอกเขตเทศบาลเป็นชายร้อยละ 58.1 และหญิงร้อยละ 41.9 ผู้ว่างงานส่วนใหญ่อยู่นอกเขตเทศบาล (ร้อยละ 53.8 ของผู้ว่างงานทั้งหมด) โดยเฉพาะผู้ว่างงานที่เป็นหญิงนั้นมีประมาณร้อยละ 54.3 ของหญิงที่ว่างงานทั้งหมดอยู่นอกเขตเทศบาล ส่วนชายมีประมาณร้อยละ 53.4 ของชายที่ว่างงานทั้งหมด อย่างไรก็ตาม อัตราร้อยละของผู้ว่างงานทั้งชายและหญิงที่อยู่นอกเขตเทศบาลในช่วงฤดูการเกษตรจะต่ำกว่าช่วงนอกฤดูการเกษตร

สำหรับระดับการศึกษาของผู้ว่างงานนั้น ส่วนใหญ่ประมาณ ร้อยละ 39.3 เป็นผู้ที่สำเร็จการศึกษาระดับอุดมศึกษา ร้อยละ 37.9 เป็นผู้ที่สำเร็จการศึกษาระดับมัธยมศึกษา และร้อยละ 22.0 เป็นผู้ที่สำเร็จการศึกษาไม่เกินระดับประถมศึกษาและไม่มีการศึกษา เมื่อพิจารณาตามเขตการปกครองพบว่า นอกเขตเทศบาลมีผู้ว่างงานที่สำเร็จการศึกษาไม่เกินระดับประถมศึกษาและไม่มีการศึกษาสูงกว่าในเขตเทศบาล (ร้อยละ 28.6 และร้อยละ 14.1 ตามลำดับ) แต่ในเขตเทศบาลมีสัดส่วนของผู้ว่างงานที่สำเร็จการศึกษาระดับอุดมศึกษาสูงกว่านอกเขตเทศบาล (ร้อยละ 45.9 และร้อยละ 33.7 ตามลำดับ)

ตาราง 3.15 จำนวนและอัตราร้อยละของผู้ว่างงาน จำแนกตามระดับการศึกษาที่สำเร็จ เพศ และ เขตการปกครอง

เขตการปกครอง และเพศ	ระดับการศึกษาที่สำเร็จ											
	รวม	ไม่มี การศึกษา	ต่ำกว่า ประถม ศึกษา	ประถม ศึกษา	มัธยม ศึกษา ตอนต้น	มัธยมศึกษาตอนปลาย			อุดมศึกษา			อื่นๆ <sup>1/</sup> และไม่ ไม่ทราบ
						สาย สามัญ	สาย อาชีพ ศึกษา	สาย วิชาการ ศึกษา	สาย วิชาการ	สาย วิชาชีพ	สาย วิชาการ ศึกษา	
จำนวน ('000)												
ยอดรวม	421.7	1.9	16.3	74.1	81.2	58.7	20.0	-	107.4	42.6	15.5	3.9
ชาย	246.9	1.2	10.4	50.3	61.2	37.6	12.0	-	43.2	26.6	4.1	0.5
หญิง	174.8	0.8	5.9	23.8	20.0	21.2	8.0	-	64.2	16.1	11.4	3.4
ในเขตเทศบาล	195.0	0.8	7.8	18.9	36.6	25.6	13.1	-	66.1	17.0	6.3	2.8
ชาย	115.1	0.4	4.7	16.2	29.7	17.1	6.4	-	28.0	11.7	1.0	-
หญิง	79.9	0.4	3.2	2.6	7.0	8.5	6.7	-	38.0	5.3	5.4	2.8
นอกเขตเทศบาล	226.7	1.1	8.5	55.3	44.6	33.2	6.9	-	41.4	25.6	9.2	1.1
ชาย	131.8	0.8	5.7	34.1	31.5	20.5	5.6	-	15.2	14.9	3.1	0.5
หญิง	94.9	0.4	2.7	21.2	13.1	12.7	1.3	-	26.2	10.8	6.1	0.6
ร้อยละ												
ยอดรวม	100.0	0.5	3.9	17.6	19.3	13.9	4.7	-	25.5	10.1	3.7	0.9
ชาย	100.0	0.5	4.2	20.4	24.8	15.2	4.9	-	17.5	10.8	1.7	0.2
หญิง	100.0	0.5	3.4	13.6	11.5	12.1	4.6	-	36.7	9.2	6.5	2.0
ในเขตเทศบาล	100.0	0.4	4.0	9.7	18.8	13.1	6.7	-	33.9	8.7	3.3	1.5
ชาย	100.0	0.3	4.1	14.1	25.8	14.8	5.6	-	24.4	10.2	0.8	-
หญิง	100.0	0.5	3.9	3.3	8.7	10.6	8.3	-	47.6	6.6	6.7	3.5
นอกเขตเทศบาล	100.0	0.5	3.7	24.4	19.7	14.6	3.1	-	18.3	11.3	4.1	0.5
ชาย	100.0	0.6	4.4	25.8	23.9	15.6	4.2	-	11.5	11.3	2.4	0.4
หญิง	100.0	0.4	2.9	22.3	13.8	13.4	1.4	-	27.6	11.3	6.4	0.6

1/ รวมอาชีพศึกษาระยะสั้น

### 3.6. ชั่วโมงทำงาน

ข้อมูลเกี่ยวกับจำนวนชั่วโมงทำงาน และจำนวนชั่วโมงที่พร้อมที่จะทำงานเพิ่มขึ้นนั้นพิจารณาจากจำนวนผู้มีงานทำทั้งสิ้น รวมทั้งผู้ที่มีการทำงานแต่ไม่ได้ทำงานในสัปดาห์แห่งการสำรวจ คือ

จำนวนชั่วโมงทำงานต่อสัปดาห์เป็น 0 ชั่วโมง และข้อมูลชั่วโมงทำงานได้รวมชั่วโมงทำงานในทุกอาชีพ ทั้งอาชีพหลักและอาชีพอื่น ๆ ด้วย

ตาราง 3.16 จำนวนและอัตราร้อยละของผู้มีงานทำ จำแนกตามชั่วโมงทำงานต่อสัปดาห์

ชั่วโมงทำงานต่อสัปดาห์	ผู้มีงานทำ		ผู้ที่พร้อมที่จะทำงานเพิ่มขึ้น	
	จำนวน (พันคน)	อัตราร้อยละ	จำนวน (พันคน)	อัตราร้อยละ เมื่อเทียบกับผู้มีงานทำ
ยอดรวม	37,204.6	100.0	432.0	1.2
0 ชั่วโมง	448.7	1.2	53.2	11.9
1-9 ชั่วโมง	212.8	0.6	14.7	6.9
10-19 ชั่วโมง	827.6	2.2	54.0	6.5
20-29 ชั่วโมง	2,213.3	6.0	91.1	4.1
30-34 ชั่วโมง	1,841.7	5.0	43.0	2.3
35-39 ชั่วโมง	4,284.8	11.5	63.9	1.5
40-49 ชั่วโมง	19,700.2	53.0	91.9	0.5
50 ชั่วโมงขึ้นไป	7,675.6	20.6	20.1	0.3

จากตาราง 3.16 แสดงให้เห็นว่าผู้มีงานทำประมาณร้อยละ 20.6 ทำงานตั้งแต่ 50 ชั่วโมงขึ้นไปต่อสัปดาห์ และผู้ที่ทำงานระหว่าง 35-49 ชั่วโมงต่อสัปดาห์มีประมาณร้อยละ 64.5 หรือกล่าวได้ว่าผู้มีงานทำประมาณร้อยละ 85.1 ทำงานตั้งแต่ 35 ชั่วโมงขึ้นไปต่อสัปดาห์ และอาจจัดว่าบุคคลเหล่านี้เป็นผู้ทำงานเต็มทีในความหมายของเวลาทำงาน ขณะที่ผู้ทำงานน้อยกว่า 35 (1-34) ชั่วโมงต่อสัปดาห์ซึ่งอาจจัดว่าเป็นผู้ทำงานไม่เต็มทีที่มีประมาณร้อยละ 13.8 ของผู้มีงานทำทั้งสิ้น สำหรับผู้ที่มีงานประจำแต่ไม่ได้ทำงานในสัปดาห์แห่งการสำรวจ (0 ชั่วโมง) มีเพียงร้อยละ 1.2

เมื่อพิจารณาการทำงานไม่เต็มทีจากผู้มีงานทำที่ประสงค์จะทำงานเพิ่มขึ้น ซึ่งเป็นตัววัดการทำงานต่ำระดับประเภทหนึ่ง พบว่า มีประมาณร้อยละ 1.2 ของผู้มีงานทำทั้งหมดเป็นผู้ที่ต้องการและพร้อมที่จะทำงานเพิ่มขึ้น และประมาณร้อยละ 4.0 ของกลุ่มผู้ทำงานน้อยกว่า 35 ชั่วโมง มีความต้องการและพร้อมที่จะทำงานเพิ่มขึ้น

สำหรับรายละเอียดของจำนวนชั่วโมงทำงานของผู้มีงานทำ จำแนกตามอาชีพ อุตสาหกรรม และสถานภาพการทำงานนั้น ได้แสดงไว้ในภาคผนวก ข (ตารางสถิติที่ 8-10)

### 3.7 ค่าจ้างและเงินเดือน

ข้อมูลเกี่ยวกับค่าจ้างและเงินเดือน เก็บรวบรวมเฉพาะผู้ที่มีสถานภาพการทำงานเป็นลูกจ้างเท่านั้น ซึ่งประกอบด้วยลูกจ้างเอกชน และรัฐบาล โดยรวบรวมข้อมูลตามประเภทของค่าจ้างที่ได้รับ (รายชั่วโมง รายวัน รายสัปดาห์และรายเดือน) และแปลงเป็นค่าจ้างรายเดือนหรือเงินเดือน ค่าจ้างและเงินเดือนของลูกจ้างเอกชนและรัฐบาล ได้นำเสนอเป็นตารางแยกจากกัน โดยจำแนกตามเพศ และอุตสาหกรรม (ภาคผนวก ข ตารางสถิติที่ 15 - 16) สำหรับตาราง 3.17 แสดงข้อมูลจำนวนลูกจ้างชาย และหญิง จำแนกตามระดับค่าจ้างรายเดือนหรือเงินเดือน

ในจำนวนลูกจ้างทั้งหมดที่ได้รับค่าจ้างหรือเงินเดือน ซึ่งมีประมาณ 18.1 ล้านคนนั้น พบว่าส่วนใหญ่ (ร้อยละ 47.1) ได้รับค่าจ้างมากกว่า 10,000 บาทต่อเดือน รองลงมาได้รับค่าจ้างประมาณเดือนละ 5,501 - 10,000 บาท ต่อเดือน ร้อยละ 42.8 ได้รับค่าจ้างเดือนละ 2,501-5,500 บาท ร้อยละ 8.1 และได้รับค่าจ้างไม่เกินเดือนละ 2,500 บาท ร้อยละ 1.4

เมื่อพิจารณาค่าจ้างของลูกจ้างทั้งหมดระหว่างในเขตเทศบาลและนอกเขตเทศบาลแล้วพบว่า ลูกจ้างที่อยู่ในเขตเทศบาลส่วนใหญ่มีระดับเงินเดือนหรือค่าจ้างสูงกว่าลูกจ้างที่อยู่นอกเขต

เทศบาล กล่าวคือ ลูกจ้างที่อยู่ในเขตเทศบาลที่มีเงินเดือนไม่เกิน 5,500 บาท มีเพียงร้อยละ 4.4 ในขณะที่ลูกจ้างที่อยู่นอกเขตเทศบาลมีถึงร้อยละ 15.6 และยังพบว่ามีลูกจ้างที่อยู่ในเขตเทศบาลร้อยละ 94.8 ที่ได้รับเงินเดือนหรือค่าจ้างสูงกว่า 5,500 บาท เทียบกับนอกเขตเทศบาลซึ่งมีเพียงร้อยละ 84.1 ยิ่งกว่านั้นลูกจ้างที่ได้รับเงินเดือนมากกว่า 10,000 บาทต่อเดือน ในเขตเทศบาลมีสูงถึงร้อยละ 58.4 ในขณะที่นอกเขตเทศบาลมีเพียงร้อยละ 33.7 เท่านั้น

เมื่อเปรียบเทียบระดับค่าจ้างหรือเงินเดือนของลูกจ้างในภาคเอกชนและภาครัฐบาล พบว่า ในภาพรวมลูกจ้างเอกชนมีระดับค่าจ้างต่ำกว่าลูกจ้างรัฐบาลมาก ทั้งนี้เนื่องจากลูกจ้างเอกชนในที่นี้ได้รวมถึงลูกจ้างรายวัน และกรรมกรผู้ใช้แรงงานทั้งหมด ซึ่งมีจำนวนมากและส่วนใหญ่จะมีรายได้ค่อนข้างต่ำ จากตาราง 3.17 แสดงให้เห็นว่าสัดส่วนของลูกจ้างเอกชนที่มีระดับค่าจ้างต่ำ คือ ไม่เกินเดือนละ 5,500 บาท มีอยู่ถึงร้อยละ 10.8 เทียบกับลูกจ้างรัฐบาลซึ่งมีอยู่เพียงร้อยละ 4.1 เท่านั้น ในขณะที่ผู้ที่ได้รับค่าจ้างหรือเงินเดือนมากกว่า 5,500 บาทต่อเดือน ปรากฏว่าลูกจ้างรัฐบาลมีอยู่ถึงร้อยละ 95.5 ส่วนลูกจ้างเอกชนมีเพียงร้อยละ 88.5 เท่านั้น

แผนภูมิ 3.7 ร้อยละของลูกจ้าง จำแนกตามระดับค่าจ้างหรือเงินเดือน / เดือน

(บาท/เดือน)

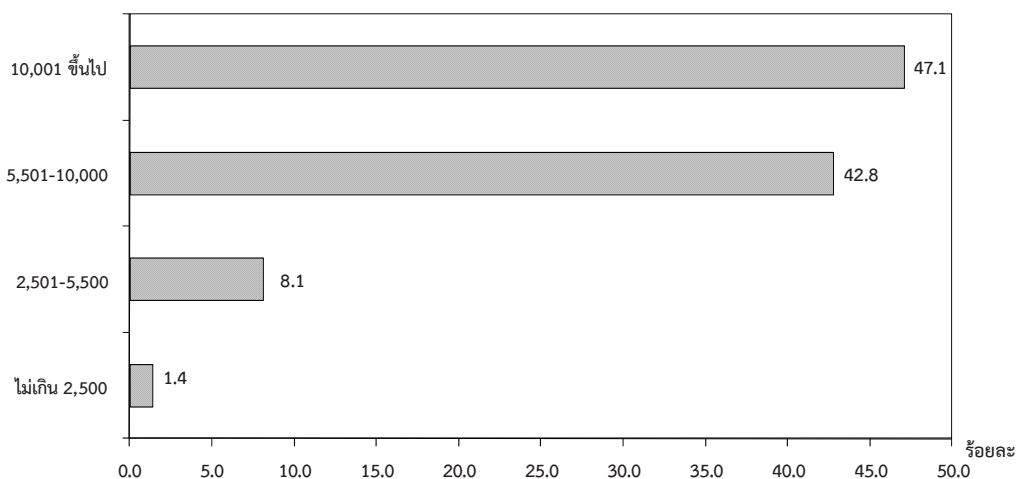

ตาราง 3.17 จำนวนและอัตราร้อยละของลูกจ้าง จำแนกตามระดับค่าจ้าง/เงินเดือน เพศ และเขตการปกครอง

ระดับค่าจ้างรายเดือน/ เงินเดือน (บาท)	ทั่วราชอาณาจักร			ในเขตเทศบาล			นอกเขตเทศบาล		
	รวม	รัฐบาล	เอกชน	รวม	รัฐบาล	เอกชน	รวม	รัฐบาล	เอกชน
	จำนวน ('000)								
ยอดรวม	18,078.5	3,522.7	14,555.7	9,782.1	1,875.6	7,906.5	8,296.4	1,647.1	6,649.2
ไม่เกิน 2,500	259.3	5.4	253.9	53.8	1.7	52.1	205.5	3.7	201.9
2,501-5,500	1,460.2	137.8	1,322.4	374.1	33.3	340.8	1,086.1	104.5	981.6
5,501-10,000	7,739.9	845.8	6,894.1	3,559.6	333.9	3,225.7	4,180.3	511.8	3,668.5
ตั้งแต่ 10,001 ขึ้นไป	8,508.7	2,519.8	5,988.9	5,713.9	1,499.6	4,214.2	2,794.8	1,020.2	1,774.6
ไม่ทราบ	110.4	13.9	96.5	80.8	7.0	73.8	29.6	6.9	22.7
<b>ชาย</b>	<b>9,789.5</b>	<b>1,706.6</b>	<b>8,082.9</b>	<b>5,160.1</b>	<b>916.2</b>	<b>4,244.0</b>	<b>4,629.4</b>	<b>790.5</b>	<b>3,838.9</b>
ไม่เกิน 2,500	121.4	1.6	119.8	24.2	0.1	24.1	97.3	1.5	95.7
2,501-5,500	767.5	75.5	692.0	176.4	17.6	158.7	591.1	57.9	533.2
5,501-10,000	4,265.9	465.9	3,800.0	1,872.4	187.7	1,684.7	2,393.5	278.2	2,115.3
ตั้งแต่ 10,001 ขึ้นไป	4,580.6	1,158.9	3,421.7	3,049.3	708.5	2,340.9	1,531.3	450.4	1,080.8
ไม่ทราบ	54.1	4.7	49.4	37.8	2.3	35.6	16.3	2.5	13.8
<b>หญิง</b>	<b>8,289.0</b>	<b>1,816.1</b>	<b>6,472.9</b>	<b>4,622.0</b>	<b>959.5</b>	<b>3,662.5</b>	<b>3,667.0</b>	<b>856.6</b>	<b>2,810.3</b>
ไม่เกิน 2,500	137.9	3.8	134.1	29.6	1.6	28.0	108.3	2.1	106.1
2,501-5,500	692.7	62.3	630.4	197.7	15.7	182.0	495.0	46.6	448.4
5,501-10,000	3,474.0	379.9	3,094.1	1,687.2	146.2	1,541.0	1,786.8	233.6	1,553.1
ตั้งแต่ 10,001 ขึ้นไป	3,928.1	1,360.9	2,567.1	2,664.5	791.2	1,873.4	1,263.5	569.8	693.8
ไม่ทราบ	56.3	9.2	47.1	43.0	4.7	38.2	13.4	4.5	8.9
	ร้อยละ								
ยอดรวม	100.0	100.0	100.0	100.0	100.0	100.0	100.0	100.0	100.0
ไม่เกิน 2,500	1.4	0.2	1.7	0.6	0.1	0.7	2.5	0.2	3.0
2,501-5,500	8.1	3.9	9.1	3.8	1.8	4.3	13.1	6.3	14.8
5,501-10,000	42.8	24.0	47.4	36.4	17.8	40.8	50.4	31.1	55.2
ตั้งแต่ 10,001 ขึ้นไป	47.1	71.5	41.1	58.4	80.0	53.3	33.7	61.9	26.7
ไม่ทราบ	0.6	0.4	0.7	0.8	0.4	0.9	0.4	0.4	0.3
<b>ชาย</b>	<b>100.0</b>	<b>100.0</b>	<b>100.0</b>	<b>100.0</b>	<b>100.0</b>	<b>100.0</b>	<b>100.0</b>	<b>100.0</b>	<b>100.0</b>
ไม่เกิน 2,500	1.2	0.1	1.5	0.5	0.0	0.6	2.1	0.2	2.5
2,501-5,500	7.8	4.4	8.6	3.4	1.9	3.7	12.8	7.3	13.9
5,501-10,000	43.6	27.3	47.0	36.3	20.5	39.7	51.7	35.2	55.1
ตั้งแต่ 10,001 ขึ้นไป	46.8	67.9	42.3	59.1	77.3	55.2	33.1	57.0	28.2
ไม่ทราบ	0.6	0.3	0.6	0.7	0.3	0.8	0.4	0.3	0.4
<b>หญิง</b>	<b>100.0</b>	<b>100.0</b>	<b>100.0</b>	<b>100.0</b>	<b>100.0</b>	<b>100.0</b>	<b>100.0</b>	<b>100.0</b>	<b>100.0</b>
ไม่เกิน 2,500	1.7	0.2	2.1	0.6	0.2	0.8	3.0	0.3	3.8
2,501-5,500	8.4	3.4	9.7	4.3	1.6	5.0	13.5	5.4	16.0
5,501-10,000	41.9	20.9	47.8	36.5	15.2	42.1	48.7	27.3	55.3
ตั้งแต่ 10,001 ขึ้นไป	47.4	74.9	39.7	57.7	82.5	51.2	34.5	66.5	24.7
ไม่ทราบ	0.7	0.5	0.7	0.9	0.5	1.0	0.4	0.5	0.3

### 3.8. ผลประโยชน์เพิ่มเติม

นอกเหนือจากข้อมูลเกี่ยวกับค่าจ้างและเงินเดือน ได้มีการรวบรวมข้อมูลเกี่ยวกับผลประโยชน์ที่ได้รับเพิ่มทั้งที่เป็นตัวเงินและไม่เป็นตัวเงิน เช่น โบนัส ค่าล่วงเวลา อาหารหรือเงิน

ค่าอาหาร เสื้อผ้าและค่าที่อยู่อาศัย เป็นต้น ข้อมูลเกี่ยวกับจำนวนลูกจ้างที่ได้รับผลประโยชน์เพิ่มเติมนี้ ได้สรุปไว้ใน ตาราง 3.18

ตาราง 3.18 จำนวนและอัตราร้อยละของลูกจ้าง ภาคเอกชนและภาครัฐบาล ที่ได้รับผลประโยชน์เพิ่มเติม จำแนกตามเพศ และเขตการปกครอง

เขตการปกครอง และเพศ	จำนวน ลูกจ้าง	ประมาณจำนวนลูกจ้างที่ได้รับผลประโยชน์เพิ่มเติม <sup>1/</sup>						
		โบนัส	ค่าล่วงเวลา	เงินสดอื่นๆ	อาหาร	เสื้อผ้า	ที่อยู่อาศัย	อื่น ๆ
ยอดรวม	5,044.3	30.9 (0.6)	1,814.3 (36.0)	2,356.1 (46.7)	1,346.8 (26.7)	102.5 (2.0)	780.7 (15.5)	642.2 (12.7)
ชาย	2,686.7	13.9 (0.5)	981.2 (36.5)	1,245.4 (46.4)	616.1 (22.9)	48.6 (1.8)	464.9 (17.3)	321.8 (12.0)
หญิง	2,357.6	17.0 (0.7)	833.1 (35.3)	1,110.6 (47.1)	730.8 (31.0)	53.9 (2.3)	315.9 (13.4)	320.4 (13.6)
ภาคเอกชน	4,080.9	24.8 (0.6)	1,663.4 (40.8)	1,658.3 (40.6)	1,318.9 (32.3)	95.3 (2.3)	589.7 (14.5)	624.8 (15.3)
ชาย	2,221.0	11.6 (0.5)	930.5 (41.9)	890.6 (40.1)	610.7 (27.5)	43.9 (2.0)	352.6 (15.9)	314.1 (14.1)
หญิง	1,859.9	13.2 (0.7)	732.9 (39.4)	767.7 (41.3)	708.2 (38.1)	51.5 (2.8)	237.1 (12.7)	310.7 (16.7)
ภาครัฐบาล	963.4	6.1 (0.6)	150.9 (15.7)	697.8 (72.4)	28.0 (2.9)	7.2 (0.7)	191.0 (19.8)	17.4 (1.8)
ชาย	465.7	2.2 (0.5)	50.7 (10.9)	354.9 (76.2)	5.4 (1.2)	4.8 (1.0)	112.3 (24.1)	7.7 (1.7)
หญิง	497.7	3.8 (0.8)	100.2 (20.1)	342.9 (68.9)	22.6 (4.5)	2.4 (0.5)	78.8 (15.8)	9.7 (1.9)
ภาคเอกชน ในเขตเทศบาล	2,289.4	10.0 (0.4)	849.8 (37.1)	919.2 (40.1)	766.2 (33.5)	74.1 (3.2)	402.4 (17.6)	262.6 (11.5)
ชาย	1,245.9	7.9 (0.6)	502.4 (40.3)	487.6 (39.1)	346.2 (27.8)	31.5 (2.5)	226.5 (18.2)	141.3 (11.3)
หญิง	1,043.5	2.2 (0.2)	347.4 (33.3)	431.6 (41.4)	420.0 (40.3)	42.5 (4.1)	175.9 (16.9)	121.4 (11.6)

ตาราง 3.18 จำนวนและอัตราร้อยละของลูกจ้าง ภาคเอกชนและภาครัฐบาล ที่ได้รับผลประโยชน์เพิ่มเติม  
จำแนกตามเพศ และเขตการปกครอง (ต่อ)

(หน่วยเป็นพัน)

เขตการปกครอง และเพศ	จำนวน ลูกจ้าง	ประมาณจำนวนลูกจ้างที่ได้รับผลประโยชน์เพิ่มเติม						
		โบนัส	ค่าล่วงเวลา	เงินสดอื่นๆ	อาหาร	เสื้อผ้า	ที่อยู่อาศัย	อื่น ๆ
<b>นอกเขตเทศบาล</b>	<b>1,791.5</b>	<b>14.8</b>	<b>813.7</b>	<b>739.1</b>	<b>552.6</b>	<b>21.3</b>	<b>187.3</b>	<b>362.2</b>
		(0.8)	(45.4)	(41.3)	(30.8)	(1.2)	(10.5)	(20.2)
ชาย	975.1	3.8	428.2	403.0	264.5	12.3	126.1	172.8
		(0.4)	(43.9)	(41.3)	(27.1)	(1.3)	(12.9)	(17.7)
หญิง	816.4	11.0	385.5	336.1	288.2	8.9	61.2	189.4
		(1.3)	(47.2)	(41.2)	(35.3)	(1.1)	(7.5)	(23.2)
<b>ภาครัฐบาล</b>								
<b>ในเขตเทศบาล</b>	<b>533.3</b>	<b>3.2</b>	<b>97.2</b>	<b>363.8</b>	<b>8.3</b>	<b>5.4</b>	<b>139.1</b>	<b>9.8</b>
		(0.6)	(18.2)	(68.2)	(1.6)	(1.0)	(26.1)	(1.8)
ชาย	272.6	1.2	38.2	193.0	3.6	3.8	81.9	3.9
		(0.4)	(14.0)	(70.8)	(1.3)	(1.4)	(30.0)	(1.4)
หญิง	260.7	2.0	59.0	170.8	4.7	1.6	57.3	6.0
		(0.8)	(22.6)	(65.5)	(1.8)	(0.6)	(22.0)	(2.3)
<b>นอกเขตเทศบาล</b>	<b>430.1</b>	<b>2.8</b>	<b>53.7</b>	<b>334.0</b>	<b>19.6</b>	<b>1.7</b>	<b>51.9</b>	<b>7.6</b>
		(0.7)	(12.5)	(77.6)	(4.6)	(0.4)	(12.1)	(1.8)
ชาย	193.1	1.0	12.5	161.9	1.8	1.0	30.4	3.8
		(0.5)	(6.5)	(83.8)	(0.9)	(0.5)	(15.8)	(2.0)
หญิง	667.2	4.6	94.8	506.1	37.5	2.5	73.3	11.3
		(0.7)	(14.2)	(75.9)	(5.6)	(0.4)	(11.0)	(1.7)

1/ ลูกจ้าง 1 คน สามารถได้รับผลประโยชน์เพิ่มเติมได้มากกว่า 1 ประเภท

โดยทั่วไปแล้ว ลูกจ้างที่ได้รับค่าล่วงเวลา ค่าอาหาร และค่าเสื้อผ้าในภาคเอกชนมีมากกว่าใน ภาครัฐบาล แต่ที่ได้รับผลประโยชน์เพิ่มเติมอื่น คือ เงินสดอื่นๆ และที่อยู่อาศัย ลูกจ้างในภาครัฐบาลได้รับ มากกว่าในภาคเอกชน เมื่อเปรียบเทียบสัดส่วนของ ลูกจ้างที่ได้รับผลประโยชน์เพิ่มเติมระหว่างเขตการ ปกครอง พบว่า ลูกจ้างเอกชนที่อยู่ในเขตเทศบาล ได้รับผลประโยชน์เพิ่มเติมประเภท ค่าอาหาร ค่าที่อยู่ อาศัยและ ค่าเสื้อผ้ามากกว่าลูกจ้างเอกชนที่อยู่ นอกเขตเทศบาล กล่าวคือ ลูกจ้างเอกชนในเขต เทศบาล ได้รับ ค่าอาหารร้อยละ 33.5 ค่าที่อยู่อาศัย ร้อยละ 17.6 และค่าเสื้อผ้าร้อยละ 3.2 ในขณะที่ลูกจ้าง

เอกชนนอกเขตเทศบาล ได้รับค่าล่วงเวลาร้อยละ 45.4 เงินสดอื่นๆ ร้อยละ 41.3 และโบนัสร้อยละ 0.8 มากกว่า ในเขตเทศบาล สำหรับลูกจ้างรัฐบาลนั้นผู้ที่อยู่ในเขต เทศบาลได้รับผลประโยชน์เพิ่มเติมประเภท ค่าที่อยู่ อาศัย ค่าล่วงเวลา และค่าเสื้อผ้ามากกว่าผู้ที่อยู่นอก เขตเทศบาล กล่าวคือ ลูกจ้างรัฐบาลที่อยู่ในเขต เทศบาลได้รับค่าที่อยู่อาศัย ร้อยละ 26.1 ค่าล่วงเวลาร้อยละ 18.2 และค่าเสื้อผ้าร้อยละ 1.0 ส่วนลูกจ้างรัฐบาลที่อยู่นอกเขตเทศบาลได้รับ ผลประโยชน์ประเภทเงินสดอื่น ๆ ร้อยละ 77.6 และ ค่าอาหารร้อยละ 4.6 และโบนัสร้อยละ 0.7 มากกว่า ในเขตเทศบาล

# CHAPTER 1

## INTRODUCTION

### 1.1 Background

Labor force statistics have been compiled by the National Statistical Office since 1963 when the survey was initiated. The year 1984-1997 three rounds of the survey for the whole kingdom had been conducted each year; the first round enumeration is held in February coinciding with the non-agricultural season, the second round is normally held in May in with new labor force come from students who just finish their schooling and the third round is held in August, during the agricultural season. Commencing from the year 1998, another round of the survey in November has been conducted.

Due to the increasing demand of data for formulating plans and policy at provincial level, the National Statistical Office has expanded sample size to propose statistical data at provincial level commencing from survey in February and August, 1994. For the fourth round in November 1998, data was presented at the first time and presentation data at provincial level.

After the economic crisis in the mid of 1997, the need of labor force data for planning and policy making were more in demand. In the year of 2001, the survey was conducted monthly. The survey data of three months were combined to present the quarterly. Data of February, May and August were presented in order to compare with the previous labor force survey and

since September 2001, data were presented monthly. Beginning from the survey in January 2001, 5 items has been revised; age of persons in labor force was adopted from 13 years of age and over to 15 years of age and over in order to agree with the child labor law. The standard classification of occupation, industry and employment status were adopted, and area of local administration which the former sanitary which were included in non-municipal area were presently included in municipal area.

### 1.2 Concepts/Regulations

Labor force statistics survey according to concepts and principles of International Labour Organization (ILO) and United Nation (UN). National Statistical Organization of Thailand has adopted concepts and definitions since the first time in 1993 to make consistency according to the real social and economic situations of Thailand even though user requirements. The improvement has continued since the first quarter in 2011 and determined the minimum age of labour force at 15 years old.

### 1.3 Objectives

The main objective of this survey is to estimate the number and characteristics of the labor force in the country and in different regions periodically. The statistical data derived from this quarter of the survey include:

1. the number of persons in and out of the working age (15 years and over) by sex

2. the number of working age population by labor force status, age, sex, marital status, educational attainment

3. the number of employed persons by interesting characteristics such as age, sex, educational attainment, occupation, industry, work status, hours work,

4. the number of unemployed persons by interesting characteristics e.g. duration of searching for job, type of previous work.

#### 1.4 Benefits

The information this survey were used to plan and strategy as following

1) To be used to plan for developing manpower

1.1) To be used as basic information to measure demand of labor and approaching manpower including raising production process by developing unemployment workers or workers who works lower than their ability

1.2) To be important information for planning and assessing for policies of government related to promoting and supporting job hiring

1.3) To point direction and trend as well as changing of labor market and employment conditions because this information were from surveys constructed from periods consecutively.

2) To be indices for macroeconomics

2.1) To be basic information which show size and structure of manpower of country

2.2) To be available for assessing and analyzing for macroeconomics of country by analyzing together with other information

2.3) Jobless rate was available to be potential indicator of country

3) Others

3.1) To be use for considering minimum wage and structure of income in each occupation

3.2) To be used for analysis or research in several areas for instance, to be used to explain the previous economic growth, used to research related population that impacts to social and economic of size and structure of manpower etc

3.3) To be estimated manpower for be useful for social and economic planning



# CHAPTER 2

## STATISTICAL METHODOLOGY

### 2.1 Target Population

Population reside in the private and group of employees household (Worker' s household).

### 2.2. Reference Period

Reference week refer to seven days before the interviewing date for example if the interviewing date was February 9, 2017 “ during 7 days before interviewing date “ was during February 2<sup>nd</sup> - 8<sup>th</sup>, 2017.

### 2.3. Definition

The National Statistical Office has adapted and changed the concepts and definitions used in the Labor Force Survey (LFS) Project many times since the initial year. The purposes of changes were to improve the completeness of the collected data with respect to the real socio-economic situation of the country and to serve for users requirement. In this report, the concepts and definitions used have been introduced since 1983 and some definitions together with the minimum age limit which have been changed to 15 years is adopted since 2001.

**The revised definitions used in the survey are listed in following.**

#### Employed persons

Persons, 15 years of age and over who during the survey week,

1. worked for at least one hour for wages/salary, profits, dividends or any other kind of payment, in kind; or

2. did not work at all or worked less than one hour but

2.1 receives wage/salary, profits from business enterprise or farm during the period of absence; or

2.2 not receive wage/salary, profits from business enterprise or farm during the period of absence but had regular jobs or business that they would be return to work.

3. worked for at least one hour without pay in business enterprises or on farms owned or operated by household heads or members.

#### Unemployed persons

Persons, 15 years of age and over who during the survey week did not work even for one hour, had no jobs, business enterprise or farms of their own.

Persons in this category include :

1. those who had been looking for work, applying for a job or waiting to be call to work during the last 30 days before interview's date.

2. those who had not been looking for work during the last 30 days before interview's date but available for work during the last 7 days before interview's date.

### **Current labor force**

All persons 15 years of age and over who, during the survey week, were either employed or unemployed as defined above.

### **Seasonally inactive labor force**

Persons 15 years of age and over, who during the survey week, were neither employed nor unemployed as defined above, but were waiting for the appropriate season, being persons who usually worked without pay on farms, or in business enterprises engaged in seasonal activities owned or operated by the head of the household or any other member of the household.

### **Total labor force**

All persons 15 years of age and over, who during the survey week, were in the current labor force as defined above or were classified as seasonally inactive labor force as defined above.

### **Persons not in the labor force**

Persons classified in this category are those who were neither employed nor unemployed during the survey week, nor classified as seasonally inactive labor force as defined above. They include:

Persons who, during the survey week were 15 years of age and over, but were neither employed nor available for employment because they were

1. engaged in household work,
2. engaged in studies
3. too young or too
4. incapable of work because of physical or mental disability or chronic illness,

5. voluntarily idle,

6. working without pay, profits, dividends or other payments for persons who were not members of the same household,

7. working without pay, profits, dividends or any other payments for charitable organizations and institutions,

8. otherwise not available for employment.

### **Job**

A job is defined as any of the following:

1. Work for cash wages, salaries or for pay "in kind," or
2. Work for profit on own farm or in own or partly own business, or
3. Work without pay or profit on a farm or in a business owned or operated by the head or any member of the household.

### **Occupation**

Occupation refers to the kind of work performed by a person at his job. Most persons generally hold only one job. For a person having more than one job, only the job at which he worked for the greater number of hours during the survey week was recorded. If the number of working hours for each job was exactly the same, the job which gave him the higher income was recorded. If the number of working hours and the income earned from each job were the same, the job for which he had preference was recorded. If the respondent could not give his preference, the job at which he had been working for the longest time was the one recorded.

Before 2010, the survey used the classification which was suitable to Thailand's occupation based on International Standard Classification of Occupation, 1988 (ISCO-88). Since January 2011, the survey used International Standard Classification of Occupation, 2008 (ISCO-08) of the International Labor Organization (ILO).

### **Industry**

The term "industry" as herein used refers to the nature of economic activity undertaken in the establishment in which a person worked or the nature of business in which he was engaged during the survey week. If a person had more than one job, the industry corresponding to the occupation recorded was asked.

Before 2010, the survey used the classification which was suitable to Thailand's industry based on International Standard Industrial Classification, (ISIC) 1989. Since January 2011, the survey used the third revision of the Thailand Standard Industrial Classification, (TSIC) 2009.

### **Work status**

Work status refers to the status of person's occupation in the survey week. Work status was classified as follows :

1. An employer is defined as a person who operates his own enterprise for profit or dividends and hires one or more employees in his enterprise.

2. A government employee is defined as a person who works for pay in a government agency or government enterprise. Included in this category, therefore are civil servants, police, enterprise owned and operated by an employer.

3. A private employee is a person who works for pay a non-governmental municipal officers, and employees or government enterprises.

4. An own account worker is a person who operated an enterprise on his own account or jointly with others in the form of a partnership either for profit or dividends but without engaging any employees.

5. An unpaid family worker is a person who works without pay on a farm or in a business enterprise owned or operated by the household head or any other member.

6. A member of a producers' cooperative is a person who hold a "self-employment" job in a cooperative producing goods and services, in which each member takes part on an equal footing with other members in determining the organization of production, sales and/or other work of the establishment, the investments and the distribution of the proceeds of the establishment amongst their members.

Since January 2001, the survey used the International Classification of Status in Employment, 1993 (ICSE-93) of the International Labor Organization (ILO) which add one more status to those used in the previous year, that is a member of a producers' cooperative.

### **Hours worked**

Hours worked mean hours actually worked during the survey week. For a person holding more than one job, his hours worked would be the sum total of hours worked on all jobs. For a person who had a regular job but was not at work during the survey week, the hours worked would

be recorded zero. Before 2001, for a person who had a regular job but was not at work during the survey week, the number of hours normally worked in a week is taken as the hours worked

### **Wage or salary**

Wages or salaries mean basic wages or salaries payable for the specified time or piece of work, not including overtime payments, bonuses or other fringe benefits.

### **Duration of looking for work**

Duration of looking for work is the length of time during which an unemployed person had been looking for work. It is counted from the day he started looking for work to the end of the survey week.

### **Survey week**

A survey week is the reference period of last 7 days before interview's date which information on labor was obtained.

### **Enumeration period**

The enumeration period is the 1<sup>st</sup>-12<sup>th</sup> for each month which actual interviews were conducted.

### **Types of households included in the survey**

Households included in the scope of the survey can be divided into two types:

1. Private households which include one person household, i.e. single persons who make provision for their own food or other essentials of living without combining with any other persons, or multi person households, i.e. groups of two or more persons making common provision for food

or other essentials for living, residing in any of the following types of housing: wooden dwellings, cement dwellings, row houses, apartments, boats, rafts, etc.

#### **2. Collective households**

- 2.1 Group of employees households which include persons living in group living quarters within the compound of a factory.

#### **2.2 Institutional households**

Household not included in the above mentioned types, e.g. inmates of penal institutions, priests, soldiers living in military barracks, students living in dormitories, etc., were classified as institutional households and not covered in the survey.

### **Level of educational attainment**

Educational levels are classified as follows:

1. **None** means all persons who have never attended school or had no education.

2. **Less than elementary** means all persons who have completed a grade lower than Pratom 6 (or formerly Pratom 7 or Matayom 3).

3. **Elementary level** means all persons who have completed Pratom 6 (or formerly Pratom 7 or Matayom 3) or higher but not lower secondary level.

4. **Lower secondary level** means all persons who have completed Matayom 3 (formerly Matayom 3 or Matayom 6) or higher but not upper secondary level.

#### **5. Upper secondary level**

- 5.1 **Academic** means all persons who completed Matayom 5 or Matayom 8) in general education schools or completed higher but not higher level.

### 5.2 Vocational and technical

means all persons who have completed a lower secondary and have then completed the three year course required for this level in vocational and technical colleges or completed higher but not higher level.

### 5.3 Teacher training

means all persons who have completed the teacher training course and receiving a certificate equivalent to upper secondary level or completed higher but not higher level.

## 6. Higher level

### 6.1 Academic

means all persons who completed a course receiving academic diploma, bachelor, master and doctoral degree level.

### 6.2 Higher technical education

means all persons who completed vocational or technical education, and receiving vocational diploma and the degree of bachelor.

### 6.3 Teacher training

means all persons who completed a course receiving educational diploma, bachelor degree level.

## 7. Short course vocational training

means all persons who have completed a vocational course of less than twelve months duration and have received a certificate of other document certifying completion of such a course. The educational requirements for persons taking such courses vary, but the minimum requirements are completion of at least grade 4 (Pratom 4) or the equivalent.

## 8. Other

means all persons who have completed types of education other than the aforementioned.

## 2.4 Sample Design

A stratified two-stage sampling was adopted to the survey (see details in Appendix A). Bangkok Metropolitan and provinces were constituted strata. There were altogether 77 strata. Each stratum (excluding Bangkok Metropolitan) was divided into two parts according to the type of local administration, namely municipal areas and non-municipal areas. The primary and secondary sampling units were enumeration areas (EAs) for municipal areas and non-municipal areas and private households persons in the collective households respectively.

At the first stage, the EAs based on the 2010 census frame was updated from other sample surveys and selected separately and independently in each stratum by using probability proportional to zero, giving the total number of households.

The total number of sampled EAs was 5,970 from 127,460 EAs.

At the second stage, private households and persons in the collective households were our ultimate sampling units. A new listing of private households was made for every sampled EA to serve as the sampling frame. In each sampled EA, a systematic sample of private households were selected with the following sample size: Municipal areas : 16 sample households per EA Non-municipal areas : 12 sample households per EA

Before selecting sample private households in each sampled EA, the list of private households was rearranged by household's size which was the member of the household.

In the case of collective households, each household member from every household were selected systematically.

Since 2002, Labor force Survey has used a rotating sample design to improve the quality of estimators. The 4 rotation groups and 2-2-2 pattern was adopted to the survey from 2002 to 2011. After which, a new rotation pattern has been applied to this survey for the next ten years. The primary sampling units (PSUs) have been divided into eleven PSU set, four sets of households have been selected to give a total of 44 household sample sets.

In each year, two PSU sets were used and 50% of these were used repeatedly for the following year.

The Rotation 2-2-2 pattern is repeated as follows:

- Each household sample was used for 2 consecutive quarters. After

- that it was omit for 2 consecutive quarters then it was used for next 2 further quarters.

- In each year, between consecutive quarters, 100% PSUs and 50% of households were used repeatedly.

- For consecutive year of same quarter, both 50% of PSUs, and households were used repeatedly.

## 2.5 Data Items

Questionnaire in this project includes 5 major sections :

Section 1 : Characteristics of member household

Section 2 : Education

Section 3 : Work

Section 4 : The Need of additional work

Section 5 : Income of employee

## 2.6 Data Collection

This survey was conducted throughout country during the date of 1-12 in October, November and December 2017. The data collection was face-to-face interview with head of household or members of the household by the high experienced interviewers. In total, there were 44 interviewers in Bangkok and 830 interviewers in all other provinces.

Face-to-face data collection was historically paper-based, but in 3<sup>rd</sup> quarter of 2013, NSO has started using tablet offering the advantages of data entry during the interview and consistency

## 2.7 Data Processing

This survey was a sample survey. So to refer to population, a weight for each sample unit was needed. There were 3 steps:

1. Calculation design weight or base weight and inverse selection probabilities for each state of selected sampling unit were calculated.

2. Adjustment for non-response and base weights were adjusted to compensate for non-response households

3. Post-stratification calibration adjustment was the final step. The base weight adjusted by non-response data was further adjusted by using projected population, classified by grouped age, sex, region and administration.

Before the weighting process, raw data was checked relating to structural check and possible code checks. All fields were then checked by a data dictionary which included. Each record was checked by certain conditions.

Any error would be listed for correction, ensuring both accuracy and completeness.

## 2.8 Data Limitation

Table 2.1 Estimation of Coefficiency of Variation (CV) of the Total by Work Status, Sex and Area

Region	Age group	C.V.%								
		Total labor force			Employed			Unemployed		
		Total	Male	Female	Total	Male	Female	Total	Male	Female
Whole kingdom	Total	0.16	0.18	0.28	0.17	0.19	0.29	4.49	5.61	7.38
	15-17	4.09	4.60	8.79	4.36	4.89	9.39	17.99	*	*
	18-19	2.41	2.76	4.52	2.59	2.98	4.86	13.13	13.97	*
	20-24	0.77	0.92	1.30	0.83	0.99	1.43	7.92	10.73	11.75
	25-29	0.39	0.41	0.70	0.42	0.47	0.73	9.62	11.80	16.42
	30-34	0.36	0.31	0.69	0.38	0.37	0.71	15.94	19.50	*
	35-39	0.32	0.27	0.61	0.34	0.29	0.64	17.28	19.69	*
	40-49	0.27	0.23	0.50	0.28	0.25	0.52	13.97	17.25	*
	50-59	0.34	0.34	0.62	0.34	0.34	0.62	15.96	*	*
	60 and over	0.75	0.91	1.26	0.75	0.93	1.26	*	*	*
Municipal	Total	0.24	0.27	0.41	0.25	0.28	0.43	6.48	8.06	10.76
	15-17	7.50	8.92	13.75	7.94	9.47	14.24	*	*	*
	18-19	3.85	4.39	7.25	4.09	4.79	7.44	18.45	*	*
	20-24	1.20	1.57	1.85	1.30	1.68	2.02	10.55	14.11	15.91
	25-29	0.58	0.68	0.96	0.62	0.75	0.99	13.89	18.24	*
	30-34	0.56	0.45	1.06	0.60	0.56	1.09	*	*	*
	35-39	0.48	0.41	0.91	0.52	0.42	0.98	*	*	*
	40-49	0.41	0.33	0.80	0.42	0.35	0.80	18.86	*	*
	50-59	0.56	0.61	0.99	0.56	0.62	0.99	*	*	*
	60 and over	1.23	1.60	1.94	1.24	1.60	1.95	*	*	*
Non-municipal	Total	0.22	0.24	0.38	0.23	0.25	0.40	6.21	7.81	10.12
	15-17	4.88	5.36	11.42	5.21	5.70	12.47	*	*	*
	18-19	3.08	3.54	5.77	3.33	3.78	6.33	17.83	18.75	*
	20-24	0.99	1.12	1.80	1.09	1.21	1.98	11.30	15.62	16.38
	25-29	0.52	0.47	1.02	0.57	0.58	1.07	13.27	15.37	*
	30-34	0.43	0.41	0.83	0.46	0.47	0.86	17.75	*	*
	35-39	0.42	0.35	0.82	0.43	0.39	0.82	*	*	*
	40-49	0.35	0.32	0.64	0.36	0.34	0.66	*	*	*
	50-59	0.41	0.37	0.79	0.42	0.39	0.80	*	*	*
	60 and over	0.94	1.11	1.64	0.95	1.14	1.65	*	*	*

Remark : \* C.V.more than 20%



## CHAPTER 3 MAJOR FINDINGS

### 3.1 Response Rate

Table 3.1 Sample Size and Response Rate

Enumeration	Area		Region					Total
	Municipal	Non-municipal	Bangkok	Central	North	Northeast	South	
Response	41,130	31,584	3,672	21,986	16,155	18,539	12,362	72,714
Refusal	501	117	275	294	10	10	29	618
Not contact	1,400	583	270	1,189	73	175	276	1,983
Unoccupied/ not household	5,149	2,344	466	2,572	1,470	1,719	1,266	7,493
other	780	292	117	383	148	197	227	1,072
Household sample	48,960	34,920	4,800	26,424	17,856	20,640	14,160	83,880
Household RR (%) <sup>1</sup>	94	97	85	92	99	98	96	95

<sup>1</sup> Calculated household response rate by : (Number of complete HH x 100) / (Number of complete HH) + (Number of refusal HH) + (Number of not contact HH) + (Number of other HH)

### 3.2 Characteristics of Survey Respondent

Table 3.2 Characteristics of Survey Respondent

Characteristics	Unweighted sample count	Weighted population estimates		
		Number	95% Confidence Interval	
			Lower bound	Upper bound
<b>Whole Kingdom</b>	<b>174,351</b>	<b>56,079,939</b>	<b>55,408,196</b>	<b>56,751,682</b>
15-17	7,829	2,684,969	2,599,093	2,770,845
18-19	4,526	1,874,356	1,792,749	1,955,963
20-24	9,607	4,952,471	4,775,165	5,129,777
25-29	11,320	4,833,584	4,678,747	4,988,421
30-34	12,423	4,683,300	4,529,549	4,837,051
35-39	14,160	5,039,669	4,889,348	5,189,990
40-49	33,767	10,723,896	10,515,935	10,931,857
50-59	35,297	9,825,701	9,651,647	9,999,755
60 Y up	45,422	11,461,993	11,268,334	11,655,652
<b>Male</b>	<b>81,165</b>	<b>27,082,796</b>	<b>26,721,252</b>	<b>27,444,340</b>
15-17	3,920	1,363,607	1,304,835	1,422,379
18-19	2,444	948,778	894,070	1,003,486
20-24	4,900	2,496,369	2,387,748	2,604,990
25-29	5,556	2,436,051	2,340,032	2,532,070
30-34	6,140	2,342,808	2,250,098	2,435,518
35-39	6,750	2,481,386	2,390,232	2,572,540
40-49	15,676	5,192,022	5,062,810	5,321,234
50-59	16,081	4,672,872	4,572,604	4,773,140
60 Y up	19,698	5,148,903	5,046,984	5,250,822
<b>Femal</b>	<b>93,186</b>	<b>28,997,143</b>	<b>28,629,806</b>	<b>29,364,480</b>
15-17	3,909	1,321,362	1,262,949	1,379,775
18-19	2,082	925,578	867,361	983,795
20-24	4,707	2,456,102	2,343,543	2,568,661
25-29	5,764	2,397,533	2,300,461	2,494,605
30-34	6,283	2,340,492	2,248,307	2,432,677
35-39	7,410	2,558,283	2,469,033	2,647,533
40-49	18,091	5,531,874	5,416,260	5,647,488
50-59	19,216	5,152,829	5,050,827	5,254,831
60 Y up	25,724	6,313,090	6,195,645	6,430,535

Table 3.2 Characteristics of Survey Respondent (cont.)

Characteristics	Unweighted sample count	Weighted population estimates		
		Number	95% Confidence Interval	
			Lower bound	Upper bound
<b>Municipal</b>	<b>97,175</b>	<b>25,492,577</b>	<b>24,951,682</b>	<b>26,033,472</b>
15-17	4,118	1,079,552	1,026,202	1,132,902
18-19	2,522	782,567	733,504	831,630
20-24	5,568	2,210,050	2,102,677	2,317,423
25-29	6,597	2,449,566	2,332,925	2,566,207
30-34	7,135	2,407,064	2,286,550	2,527,578
35-39	8,075	2,537,505	2,416,262	2,658,748
40-49	18,776	5,006,942	4,844,683	5,169,201
50-59	19,321	4,301,184	4,173,786	4,428,582
60 Y up	25,063	4,718,147	4,587,913	4,848,381
<b>Male</b>	<b>44,752</b>	<b>12,190,410</b>	<b>11,904,710</b>	<b>12,476,110</b>
15-17	2,059	539,370	504,944	573,796
18-19	1,364	389,324	357,772	420,876
20-24	2,781	1,096,698	1,032,641	1,160,755
25-29	3,160	1,209,512	1,139,377	1,279,647
30-34	3,488	1,179,079	1,107,609	1,250,549
35-39	3,822	1,238,798	1,168,159	1,309,437
40-49	8,720	2,418,802	2,316,674	2,520,930
50-59	8,676	2,029,486	1,957,245	2,101,727
60 Y up	10,682	2,089,341	2,023,677	2,155,005
<b>Female</b>	<b>52,423</b>	<b>13,302,167</b>	<b>13,011,087</b>	<b>13,593,247</b>
15-17	2,059	540,182	505,145	575,219
18-19	1,158	393,243	358,069	428,417
20-24	2,787	1,113,352	1,044,193	1,182,511
25-29	3,437	1,240,054	1,168,219	1,311,889
30-34	3,647	1,227,985	1,155,343	1,300,627
35-39	4,253	1,298,707	1,227,913	1,369,501
40-49	10,056	2,588,140	2,500,218	2,676,062
50-59	10,645	2,271,698	2,198,393	2,345,003
60 Y up	14,381	2,628,806	2,548,657	2,708,955

Table 3.2 Characteristics of Survey Respondent (cont.)

Characteristics	Unweighted sample count	Weighted population estimates		
		Number	95% Confidence Interval	
			Lower bound	Upper bound
<b>Non-Municipal</b>	<b>77,176</b>	<b>30,587,362</b>	<b>30,189,027</b>	<b>30,985,697</b>
15-17	3,711	1,605,417	1,538,123	1,672,711
18-19	2,004	1,091,789	1,026,578	1,157,000
20-24	4,039	2,742,421	2,601,324	2,883,518
25-29	4,723	2,384,018	2,282,187	2,485,849
30-34	5,288	2,276,236	2,180,759	2,371,713
35-39	6,085	2,502,164	2,413,302	2,591,026
40-49	14,991	5,716,954	5,586,879	5,847,029
50-59	15,976	5,524,517	5,405,923	5,643,111
60 Y up	20,359	6,743,846	6,600,518	6,887,174
<b>Male</b>	<b>36,413</b>	<b>14,892,386</b>	<b>14,670,825</b>	<b>15,113,947</b>
15-17	1,861	824,237	776,603	871,871
18-19	1,080	559,454	514,761	604,147
20-24	2,119	1,399,671	1,311,949	1,487,393
25-29	2,396	1,226,539	1,160,959	1,292,119
30-34	2,652	1,163,729	1,104,677	1,222,781
35-39	2,928	1,242,588	1,184,975	1,300,201
40-49	6,956	2,773,220	2,694,064	2,852,376
50-59	7,405	2,643,386	2,573,852	2,712,920
60 Y up	9,016	3,059,562	2,981,615	3,137,509
<b>Female</b>	<b>40,763</b>	<b>15,694,976</b>	<b>15,470,903</b>	<b>15,919,049</b>
15-17	1,850	781,180	734,442	827,918
18-19	924	532,335	485,945	578,725
20-24	1,920	1,342,750	1,253,944	1,431,556
25-29	2,327	1,157,479	1,092,190	1,222,768
30-34	2,636	1,112,507	1,055,751	1,169,263
35-39	3,157	1,259,576	1,205,227	1,313,925
40-49	8,035	2,943,734	2,868,658	3,018,810
50-59	8,571	2,881,131	2,810,203	2,952,059
60 Y up	11,343	3,684,284	3,598,439	3,770,129

### 3.3 Major Findings

This chapter presents a summary of the results of the labor force survey conducted nation-wide during the 1-12 of October - December 2017 which is the fourth quarter of the year. The results obtained from this survey showed the number of employed, unemployed and interesting characteristics of the labor force during October - December 2017.

The number of population base used in the estimation procedure was changed from the survey round 1 in February, 1995 to the new series of Population Projection for Thailand, 2010-2040 which was revised by Quality of Life and Social Development Office, National Economic and Social Development Board.

#### 3.3.1 Structure of the labor force

The total estimated population of about 37.7 million, were in the labor force. Of these, about 54.7% were residing in non-municipal areas and about 45.3% were males.

The “current labor force”, that is the currently active; either employed or was available for employment during October - December 2017, was about 37.6 million. Since the survey period was in the agricultural season, the number of the

seasonally inactive labor force was about 121,700 persons. This number will increase when the survey is conducted in non-agricultural season.

FIGURE 3.1 NUMBER OF EMPLOYED PERSONS BY REGION

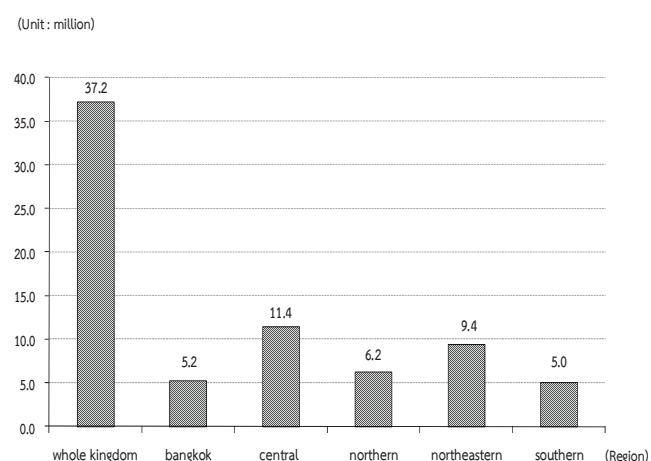

The current labor force was largely employed, however around 1.1% or about 0.42 million were unemployed. Of these, 0.2% were looking for jobs and the rest 0.9% were not, but available for work.

There were about 18.4 million persons, aged 15 years and over or 32.7% not in the labor force. With these, about 5.6 million were housewives, 4.3 million were students and 6.5 million were children/older/ill or disable people and others 2.0 million.

TABLE 3.3 NUMBER AND PERCENTAGE OF POPULATION BY LABOR FORCE STATUS, AREA AND SEX

LABOR FORCE STATUS	Whole kingdom			Municipal areas			Non - municipal areas		
	Total	Male	Female	Total	Male	Female	Total	Male	Female
	Number ('000)								
Persons over 15 years	56,079.9	27,082.8	28,997.1	25,492.6	12,190.4	13,302.2	30,587.4	14,892.4	15,695.0
<b>Total labor force</b>	<b>37,748.0</b>	<b>20,660.3</b>	<b>17,087.7</b>	<b>17,156.1</b>	<b>9,195.4</b>	<b>7,960.7</b>	<b>20,591.9</b>	<b>11,464.9</b>	<b>9,127.0</b>
<b>Current labor force</b>	<b>37,626.3</b>	<b>20,585.2</b>	<b>17,041.1</b>	<b>17,128.3</b>	<b>9,178.1</b>	<b>7,950.3</b>	<b>20,498.0</b>	<b>11,407.1</b>	<b>9,090.9</b>
-Employed	37,204.6	20,338.3	16,866.3	16,933.3	9,063.0	7,870.4	20,271.3	11,275.3	8,995.9
At work	36,755.9	20,043.3	16,712.6	16,854.6	9,011.8	7,842.8	19,901.3	11,031.5	8,869.8
With job but not at work	448.7	295.0	153.7	78.7	51.1	27.6	370.0	243.8	126.1
-Unemployed	421.7	246.9	174.8	195.0	115.1	79.9	226.7	131.8	94.9
Looking for a job	69.1	40.8	28.3	35.0	22.4	12.6	34.1	18.4	15.7
Not looking /Available for work	352.6	206.1	146.5	160.0	92.7	67.3	192.7	113.4	79.3
<b>Seasonally inactive labor force</b>	<b>121.7</b>	<b>75.1</b>	<b>46.6</b>	<b>27.8</b>	<b>17.3</b>	<b>10.5</b>	<b>93.9</b>	<b>57.8</b>	<b>36.1</b>
<b>Not in labor force &gt; 15 years of age</b>	<b>18,331.9</b>	<b>6,422.5</b>	<b>11,909.4</b>	<b>8,336.5</b>	<b>2,995.0</b>	<b>5,341.5</b>	<b>9,995.5</b>	<b>3,427.5</b>	<b>6,568.0</b>
Household work	5,557.3	312.3	5,244.9	2,468.9	152.1	2,316.8	3,088.4	160.2	2,928.2
Studies	4,306.0	2,034.9	2,271.1	2,117.9	995.9	1,122.0	2,188.2	1,039.1	1,149.1
Too young/old or incapable to	6,516.9	2,852.5	3,664.4	2,615.0	1,149.5	1,465.5	3,901.9	1,703.0	2,198.9
Others	1,951.7	1,222.8	729.0	1,134.7	697.5	437.2	817.0	525.3	291.8
	Percentage								
Persons over 15 years	100.0	100.0	100.0	100.0	100.0	100.0	100.0	100.0	100.0
<b>Total labor force</b>	<b>67.3</b>	<b>76.3</b>	<b>58.9</b>	<b>67.3</b>	<b>75.4</b>	<b>59.9</b>	<b>67.3</b>	<b>77.0</b>	<b>58.2</b>
<b>Current labor force</b>	<b>67.1</b>	<b>76.0</b>	<b>58.8</b>	<b>67.2</b>	<b>75.3</b>	<b>59.8</b>	<b>67.0</b>	<b>76.6</b>	<b>57.9</b>
-Employed	66.3	75.1	58.2	66.4	74.3	59.2	66.3	75.7	57.3
At work	65.5	74.0	57.6	66.1	73.9	59.0	65.1	74.1	56.5
With job but not at work	0.8	1.1	0.5	0.3	0.4	0.2	1.2	1.6	0.8
-Unemployed	0.8	0.9	0.6	0.8	0.9	0.6	0.7	0.9	0.6
Looking for a job	0.1	0.2	0.1	0.1	0.2	0.1	0.1	0.1	0.1
Not looking /Available for work	0.6	0.8	0.5	0.6	0.8	0.5	0.6	0.8	0.5
<b>Seasonally inactive labor force</b>	<b>0.2</b>	<b>0.3</b>	<b>0.2</b>	<b>0.1</b>	<b>0.1</b>	<b>0.1</b>	<b>0.3</b>	<b>0.4</b>	<b>0.2</b>
<b>Not in labor force &gt; 15 years of age</b>	<b>32.7</b>	<b>23.7</b>	<b>41.1</b>	<b>32.7</b>	<b>24.6</b>	<b>40.2</b>	<b>32.7</b>	<b>23.0</b>	<b>41.9</b>
Household work	9.9	1.2	18.1	9.7	1.3	17.4	10.1	1.1	18.7
Studies	7.7	7.5	7.8	8.3	8.2	8.4	7.2	7.0	7.3
Too young/old or incapable to	11.6	10.5	12.6	10.3	9.4	11.0	12.8	11.4	14.0
Others	3.5	4.5	2.5	4.5	5.7	3.3	2.7	3.5	1.9

TABLE 3.4 NUMBER AND PERCENTAGE OF POPULATION BY LABOR FORCE STATUS, SEX, REGION AND AREA

Labor Force Status and Sex	Whole Kingdom		Bangkok		Central Region		Northern Region		Northeastern Region		Southern Region					
	Total	M.A.	Non-M.A.	Total	M.A.	Non-M.A.	Total	M.A.	Non-M.A.	Total	M.A.	Non-M.A.				
	Number ('000)															
<b>Total</b>	<b>56,079.9</b>	<b>25,492.6</b>	<b>30,587.4</b>	<b>7,578.8</b>	<b>16,706.6</b>	<b>7,727.1</b>	<b>8,979.5</b>	<b>9,493.0</b>	<b>3,325.6</b>	<b>6,167.4</b>	<b>14,955.0</b>	<b>4,378.5</b>	<b>10,576.5</b>	<b>7,346.6</b>	<b>2,482.7</b>	<b>4,863.9</b>
In the labor force	37,748.0	17,156.1	20,591.9	5,297.9	11,555.2	5,312.5	6,242.7	6,265.0	2,142.4	4,122.6	9,549.5	2,692.1	6,857.3	5,080.4	1,711.1	3,369.3
Not in the labor force over 15 years	18,331.9	8,336.5	9,995.5	2,280.9	5,151.4	2,414.6	2,736.9	3,228.0	1,183.1	2,044.8	5,405.5	1,686.3	3,719.2	2,266.2	771.5	1,494.7
<b>Male</b>	<b>27,082.8</b>	<b>12,190.4</b>	<b>14,892.4</b>	<b>3,638.4</b>	<b>8,106.4</b>	<b>3,714.7</b>	<b>4,391.7</b>	<b>4,573.9</b>	<b>1,571.0</b>	<b>3,002.9</b>	<b>7,185.0</b>	<b>2,082.2</b>	<b>5,102.8</b>	<b>3,579.1</b>	<b>1,184.2</b>	<b>2,395.0</b>
In the labor force	20,660.3	9,195.4	11,464.9	2,802.8	6,317.2	2,880.1	3,437.0	3,397.3	1,131.2	2,266.1	5,287.9	1,465.0	3,822.9	2,855.2	916.3	1,938.9
Not in the labor force over 15 years	6,422.5	2,995.0	3,427.5	835.6	1,789.2	834.6	954.7	1,176.6	439.8	736.8	1,897.1	617.2	1,279.9	724.0	267.9	456.1
<b>Female</b>	<b>28,997.1</b>	<b>13,302.2</b>	<b>15,695.0</b>	<b>3,940.4</b>	<b>8,600.3</b>	<b>4,012.4</b>	<b>4,587.9</b>	<b>4,919.1</b>	<b>1,754.6</b>	<b>3,164.5</b>	<b>7,769.9</b>	<b>2,296.3</b>	<b>5,473.7</b>	<b>3,767.5</b>	<b>1,298.5</b>	<b>2,469.0</b>
In the labor force	17,087.7	7,960.7	9,127.0	2,495.1	5,238.1	2,432.4	2,805.7	2,867.8	1,011.3	1,856.5	4,261.5	1,227.1	3,034.5	2,225.2	794.9	1,430.4
Not in the labor force over 15 years	11,909.4	5,341.5	6,568.0	1,445.3	3,362.2	1,580.0	1,782.2	2,051.3	743.4	1,308.0	3,508.4	1,069.2	2,439.2	1,542.2	503.6	1,038.6
	Percentage															
<b>Total</b>	<b>100.0</b>	<b>100.0</b>	<b>100.0</b>	<b>100.0</b>	<b>100.0</b>	<b>100.0</b>	<b>100.0</b>	<b>100.0</b>	<b>100.0</b>	<b>100.0</b>	<b>100.0</b>	<b>100.0</b>	<b>100.0</b>	<b>100.0</b>	<b>100.0</b>	<b>100.0</b>
In the labor force	67.3	67.3	67.3	69.9	69.2	68.8	69.5	66.0	64.4	66.8	63.9	61.5	64.8	69.2	68.9	69.3
Not in the labor force over 15 years	32.7	32.7	32.7	30.1	30.8	31.3	30.5	34.0	35.6	33.2	36.2	38.5	35.2	30.9	31.1	30.7
<b>Male</b>	<b>100.0</b>	<b>100.0</b>	<b>100.0</b>	<b>100.0</b>	<b>100.0</b>	<b>100.0</b>	<b>100.0</b>	<b>100.0</b>	<b>100.0</b>	<b>100.0</b>	<b>100.0</b>	<b>100.0</b>	<b>100.0</b>	<b>100.0</b>	<b>100.0</b>	<b>100.0</b>
In the labor force	76.3	75.4	77.0	77.0	77.9	77.5	78.3	74.3	72.0	75.5	73.6	70.4	74.9	79.8	77.4	81.0
Not in the labor force over 15 years	23.7	24.6	23.0	23.0	22.1	22.5	21.7	25.7	28.0	24.5	26.4	29.6	25.1	20.2	22.6	19.0
<b>Female</b>	<b>100.0</b>	<b>100.0</b>	<b>100.0</b>	<b>100.0</b>	<b>100.0</b>	<b>100.0</b>	<b>100.0</b>	<b>100.0</b>	<b>100.0</b>	<b>100.0</b>	<b>100.0</b>	<b>100.0</b>	<b>100.0</b>	<b>100.0</b>	<b>100.0</b>	<b>100.0</b>
In the labor force	58.9	59.9	58.2	63.3	60.9	60.6	61.2	58.3	57.6	58.7	54.9	53.4	55.4	59.1	61.2	57.9
Not in the labor force over 15 years	41.1	40.2	41.9	36.7	39.1	39.4	38.9	41.7	42.4	41.3	45.2	46.6	44.6	40.9	38.8	42.1

### 3.3.2 Labor force participation

Table 3.5 shows the labor force participation rate, which was 67.3%. The participation rate was defined as the percentage of the population in the total labor force to the population 15 years

and over. It was observed the participation rate in municipal and non-municipal areas 67.3%.

TABLE 3.5 LABOR FORCE PARTICIPATION RATES BY AGE GROUP, SEX, REGION AND AREA

Age group  (Years) and sex	(Percentage)															
	Whole kingdom			Bangkok	Central region			Northern region			Northeastern region			Southern region		
	Total	M.A.	Non-M.A.		Total	M.A.	Non-M.A.	Total	M.A.	Non-M.A.	Total	M.A.	Non-M.A.	Total	M.A.	Non-M.A.
<b>Total</b>	<b>67.3</b>	<b>67.3</b>	<b>67.3</b>	<b>69.9</b>	<b>69.2</b>	<b>68.8</b>	<b>69.5</b>	<b>66.0</b>	<b>64.4</b>	<b>66.8</b>	<b>63.9</b>	<b>61.5</b>	<b>64.8</b>	<b>69.2</b>	<b>68.9</b>	<b>69.3</b>
15-19	17.5	14.6	19.5	11.4	20.2	17.4	22.5	17.2	13.7	19.0	15.9	12.9	17.1	20.6	17.9	21.9
20-24	63.5	58.1	67.8	53.1	67.7	65.3	69.8	62.6	56.8	65.8	62.1	51.1	66.7	67.6	64.3	69.3
25-29	85.7	87.0	84.5	87.1	87.6	88.6	86.7	85.4	85.4	85.4	83.0	82.9	83.0	83.7	87.9	81.5
30-34	88.0	89.4	86.6	90.3	89.0	88.7	89.3	87.7	88.9	87.0	85.6	87.6	84.7	85.8	90.3	83.4
35-39	88.5	89.3	87.8	90.6	88.8	88.9	88.6	89.5	88.4	90.2	87.0	87.7	86.7	86.6	88.5	85.6
40-49	87.1	86.8	87.3	86.9	86.4	85.3	87.3	88.9	89.4	88.6	86.4	86.6	86.4	88.0	88.9	87.5
50-59	79.0	76.6	80.9	73.9	75.4	73.2	77.2	82.3	81.4	82.7	81.2	79.7	81.8	82.0	79.8	83.0
60 and over	34.7	30.0	38.0	23.3	30.6	28.5	32.3	37.7	34.3	39.5	37.5	33.1	39.4	40.0	35.3	42.2
<b>Male</b>	<b>76.3</b>	<b>75.4</b>	<b>77.0</b>	<b>77.0</b>	<b>77.9</b>	<b>77.5</b>	<b>78.3</b>	<b>74.3</b>	<b>72.0</b>	<b>75.5</b>	<b>73.6</b>	<b>70.4</b>	<b>74.9</b>	<b>79.8</b>	<b>77.4</b>	<b>81.0</b>
15-19	23.1	18.8	25.9	16.2	25.2	20.7	28.8	21.7	16.6	24.3	21.0	18.1	22.2	29.4	23.3	32.3
20-24	71.9	64.3	77.7	53.4	74.6	72.5	76.4	71.1	62.7	75.7	73.6	64.1	77.5	78.9	70.9	82.9
25-29	92.5	91.8	93.2	90.1	92.6	92.9	92.2	94.4	92.0	95.7	91.2	90.5	91.4	95.5	95.5	95.4
30-34	95.0	95.9	94.1	96.5	95.3	96.2	94.6	94.1	94.7	93.8	93.3	93.5	93.3	95.3	96.4	94.7
35-39	95.5	95.8	95.1	96.1	96.0	96.3	95.6	94.9	94.5	95.2	94.0	93.9	94.0	96.0	96.4	95.8
40-49	94.9	95.2	94.7	95.8	95.3	95.0	95.4	93.7	94.7	93.2	93.8	93.9	93.7	96.6	96.4	96.7
50-59	90.0	87.7	91.7	84.3	87.0	85.6	88.1	92.2	91.8	92.3	92.3	90.7	93.0	93.3	91.5	94.1
60 and over	45.7	38.5	50.6	30.5	39.9	36.1	42.7	48.6	44.0	51.0	50.8	43.0	53.9	51.4	44.1	54.8
<b>Female</b>	<b>58.9</b>	<b>59.9</b>	<b>58.2</b>	<b>63.3</b>	<b>60.9</b>	<b>60.6</b>	<b>61.2</b>	<b>58.3</b>	<b>57.6</b>	<b>58.7</b>	<b>54.9</b>	<b>53.4</b>	<b>55.4</b>	<b>59.1</b>	<b>61.2</b>	<b>57.9</b>
15-19	11.8	10.3	12.8	6.7	15.1	14.1	15.9	12.5	10.9	13.4	10.5	7.7	11.6	11.4	12.6	10.8
20-24	55.0	52.0	57.5	52.9	60.4	58.0	62.6	53.9	51.2	55.5	50.8	38.7	55.9	56.0	57.9	54.9
25-29	78.9	82.3	75.1	84.2	82.4	84.3	80.5	76.1	78.9	74.5	74.7	75.6	74.4	71.7	80.4	66.9
30-34	81.0	83.1	78.7	84.7	82.6	81.4	83.8	80.9	83.1	79.7	77.7	81.8	75.9	75.8	84.1	71.2
35-39	81.8	83.0	80.6	85.3	81.7	81.8	81.7	84.2	82.5	85.1	80.3	81.9	79.6	77.2	80.8	75.3
40-49	79.7	79.0	80.3	78.2	77.9	76.1	79.5	84.4	84.7	84.3	79.8	80.2	79.7	79.8	82.0	78.7
50-59	69.1	66.6	71.1	64.4	65.1	62.2	67.4	73.5	72.5	74.1	71.0	69.8	71.5	71.5	69.5	72.5
60 and over	25.7	23.2	27.6	17.7	23.4	22.6	24.0	28.5	26.4	29.7	26.4	24.9	27.1	30.8	28.5	31.9



The participation rates were relatively high in most aged-group, except the student group, aged 15-19 years, however they could also help family in their own account business. Particularly, agriculture households with farming business residing in non-municipal area. It was observed that higher participation rate in non-municipal areas than in municipal areas, where students mostly study only .

FIGURE 3.2 LABOR FORCE PARTICIPATION RATES BY AGE GROUP (YEARS)

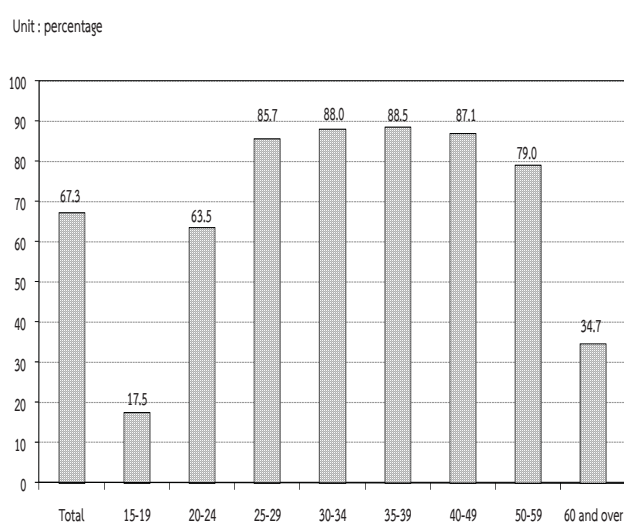

Considering sex differentials, it is found that males participated in the labor force more than females (76.3% and 58.9% respectively). It was true in both areas and in every region.

Table 3.6 presents the participation rates with marital status, the separated participated in the labor force with the highest rate (78.1%). Male and female with separated status participated in labour force with highest rate of 84.6% and 73.2% respectively. Considering by area, male with separated status in municipal participated in the labour force lower than those of in non-municipal area (85.1% and 84.3%, respectively) and female with separated status in municipal participated in the labour force was equal those of in non-municipal area (73.7%). (Excluding the smallest number of unknown current marital status).

TABLE 3.6 LABOR FORCE PARTICIPATION RATES BY MARITAL STATUS, SEX AND AREA

(Percentage)

Area and sex	Total	Marital status					
		Single	Married	Widowed	Divorced	Separated	Married do not know status
<b>Total</b>	<b>67.3</b>	<b>58.4</b>	<b>75.1</b>	<b>30.3</b>	<b>75.3</b>	<b>78.1</b>	<b>88.9</b>
Male	76.3	63.1	84.5	33.7	82.2	84.6	77.2
Female	58.9	52.4	66.1	29.5	70.9	73.2	94.8
<b>Municipal areas</b>	<b>67.3</b>	<b>61.4</b>	<b>74.3</b>	<b>29.7</b>	<b>72.8</b>	<b>78.5</b>	<b>84.0</b>
Male	75.4	64.8	83.1	30.8	81.7	85.1	42.9
Female	59.9	57.6	65.8	29.4	67.6	73.7	93.9
<b>Non-municipal areas</b>	<b>67.3</b>	<b>55.1</b>	<b>75.7</b>	<b>30.8</b>	<b>77.6</b>	<b>77.8</b>	<b>100.0</b>
Male	77.0	61.5	85.6	35.7	82.7	84.3	100.0
Female	58.2	45.7	66.3	29.5	74.1	72.8	100.0

Table 3.7 illustrates the participation rates by educational attainment, area and sex. It shows that persons with higher education, primary education and upper secondary education were in labour force. Those who incompleted primary level and lower secondary level seemed to be still in school and taking up employment.

The participation rates in non-municipal areas were higher than in municipal areas; except no schooling and upper secondary level (Teacher training).

FIGURE 3.3 LABOR FORCE PARTICIPATION RATES BY LEVEL OF EDUCATIONAL ATTAINMENT

Unit : percentage

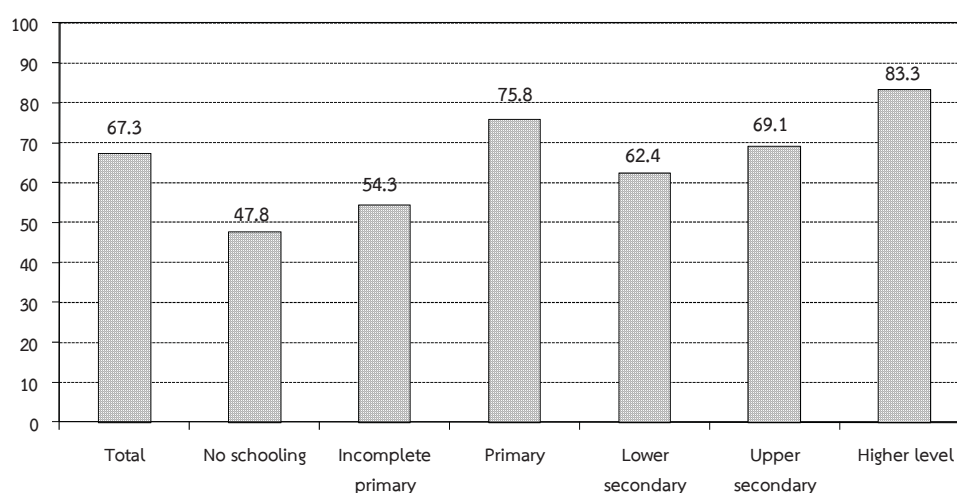

TABLE 3.7 LABOR FORCE PARTICIPATION RATES BY LEVEL OF EDUCATIONAL ATTAINMENT, AREA AND SEX

(Percentage)

Area and sex	Level of educational attainment											Others <sup>1/</sup>	Unknown
	Total	No schooling	Incomplete primary	Primary	Lower secondary	Upper secondary level			Higher level				
						General/academic	Vocational	Teacher training	Academic	Higher technical education	Teacher training		
Total	67.3	47.8	54.3	75.8	62.4	69.1	69.3	55.1	84.8	84.6	72.1	93.0	81.1
Male	76.3	63.0	66.8	83.8	71.9	77.5	75.4	57.2	87.5	89.0	67.9	98.9	88.0
Female	58.9	38.9	44.7	67.2	51.3	60.6	61.6	47.5	82.9	79.7	74.4	85.4	72.1
M.A.	67.3	51.6	50.5	73.3	62.2	63.6	69.7	39.1	84.1	83.4	67.1	91.0	82.0
Male	75.4	69.2	62.9	81.9	71.1	71.7	75.8	31.4	86.5	87.6	64.3	97.6	86.5
Female	59.9	40.5	41.7	64.6	51.8	55.4	62.4	54.9	82.3	78.5	68.5	83.3	75.7
Non-M.A.	67.3	45.4	56.2	77.4	62.5	74.8	68.8	76.5	86.7	86.1	77.8	94.2	79.3
Male	77.0	58.6	68.6	84.9	72.5	83.5	74.9	82.2	90.1	90.7	71.7	99.7	91.3
Female	58.2	37.9	46.3	68.9	50.9	66.1	60.4	-	84.4	81.0	81.0	86.8	64.8

<sup>1/</sup> Including short course vocational

### 3.3.3 Employed labor force

**3.3.3.1 Work status :** Table 3.8 illustrated that almost half (about 48.6%) of the total employed person were employees. Of these member 4 out of 5 were employees of private sector, followed by own account workers (31.9%). The unpaid family workers and employer accounted for 16.8% and 2.6% of the total employed, while the percentage of members of producers' cooperatives was very small of about 0.1% of the total employed persons.

FIGURE 3.4 PERCENTAGE OF EMPLOYED PERSONS BY WORK STATUS



The majority of employed persons in both areas were employees, followed by own account workers. In municipal area, about 57.8% were employees, among these, mostly working in private sector (46.7%). Only 11.1% were government employees, followed by own account workers 26.6%. Non-municipal area, about 40.9% were employees, among these, 32.8% working in private sector. Followed by 36.4% were own account workers. For the proportion of unpaid family workers in municipal area was rather low compared

with non-municipal area (12.2% and 20.7% respectively).

Considering by region, it was found that the percentages of those employed in Bangkok, the Central and the South were employees, followed by own account workers. In contrast, the majority of employed persons in the Northeast were own account workers.

**3.3.3.2 Industry :** (Table 3.9) About 32.1% of the total employed persons worked in agricultural sector and about 67.9% in non-agricultural sector ; the highest proportions of the employed persons was in wholesale and retail trade (16.7%), followed by, manufacturing (16.2%), accommodation and food service activities (7.7%), construction (5.3%), public administration (4.1%), transportation and storage (3.3%). The rest shared in the other industries.

Most employed persons (86.5%) in municipal area worked in non-agricultural sector, the principal activities were wholesale and retail trade (21.3%), followed by manufacturing (18.2%), accommodation and food service activities (11.2%). And most of those in non-municipal area worked in non-agricultural sector (52.4%).

Considering regional differentials, it showed that the majority of employed persons in the region were in non-agricultural sector, especially the Central (82.2), the South (59.3%), the North (56.0%), and the Northeast (45.3%). It was clearly seen that the majority of employed persons in Bangkok were in non-agricultural sector (99.8%).



**TABLE 3.9 NUMBER AND PERCENTAGE OF EMPLOYED PERSONS BY INDUSTRY, REGION AND AREA**

INDUSTRY	Whole Kingdom			Bangkok			Central Region			Northern Region			Northeastern Region			Southern Region		
	Total	M.A.	Non-M.A.	Total	Non-M.A.	M.A.	Total	M.A.	Non-M.A.	Total	M.A.	Non-M.A.	Total	M.A.	Non-M.A.	Total	M.A.	Non-M.A.
<b>Total</b>	<b>37,204.6</b>	<b>16,933.3</b>	<b>20,271.3</b>	<b>5,233.0</b>	<b>11,421.7</b>	<b>5,254.3</b>	<b>6,177.2</b>	<b>2,115.7</b>	<b>4,061.5</b>	<b>9,394.5</b>	<b>2,654.9</b>	<b>6,739.6</b>	<b>4,978.2</b>	<b>1,675.4</b>	<b>3,302.8</b>			
<b>Agricultural</b>	<b>11,930.8</b>	<b>2,289.8</b>	<b>9,641.0</b>	<b>12.5</b>	<b>2,033.4</b>	<b>431.3</b>	<b>2,717.9</b>	<b>516.9</b>	<b>2,201.1</b>	<b>5,139.0</b>	<b>1,005.5</b>	<b>4,133.5</b>	<b>2,028.0</b>	<b>323.7</b>	<b>1,704.4</b>			
Agriculture, forestry and fishing	11,930.8	2,289.8	9,641.0	12.5	2,033.4	431.3	2,717.9	516.9	2,201.1	5,139.0	1,005.5	4,133.5	2,028.0	323.7	1,704.4			
<b>Non-Agricultural</b>	<b>25,273.8</b>	<b>14,643.6</b>	<b>10,630.3</b>	<b>5,220.6</b>	<b>9,388.3</b>	<b>4,823.0</b>	<b>3,459.3</b>	<b>1,598.8</b>	<b>1,860.4</b>	<b>4,255.6</b>	<b>1,649.5</b>	<b>2,606.1</b>	<b>2,950.2</b>	<b>1,351.7</b>	<b>1,598.5</b>			
Mining and quarrying	56.7	24.3	32.4	3.7	26.7	11.1	13.2	4.1	9.1	2.3	0.8	1.5	10.8	4.6	6.3			
Manufacturing	6,022.4	3,075.8	2,946.6	893.9	3,323.9	1,567.5	614.1	264.9	349.2	784.8	206.0	578.8	405.8	143.5	262.3			
Electricity, gas, steam and air conditioning supply	126.7	65.6	61.0	16.3	46.1	21.3	24.8	12.1	12.6	23.5	9.5	14.0	16.1	6.4	9.7			
Water supply; sewerage, waste management and remediation activities	75.5	39.1	36.4	5.5	21.9	10.1	16.7	6.6	10.1	25.5	12.3	13.2	5.9	4.7	1.3			
Construction	1,962.3	899.7	1,062.6	265.3	622.3	273.5	389.9	145.4	244.5	422.3	120.4	301.9	262.6	95.2	167.4			
Wholesale and retail trade; repair of motor vehicles and motorcycles	6,219.6	3,600.4	2,619.2	1,202.9	1,963.8	1,047.1	949.1	432.5	516.6	1,238.2	523.3	715.0	865.6	394.6	471.0			
Transportation and storage	1,236.2	848.0	388.2	454.3	477.4	264.2	84.2	43.4	40.7	113.9	33.9	80.0	106.5	52.3	54.2			
Accommodation and food service activities	2,853.7	1,900.1	953.6	649.6	960.4	574.9	370.0	199.6	170.5	403.0	219.1	183.9	470.6	256.9	213.7			
Information and communication	242.5	193.5	49.0	130.3	61.1	40.9	19.9	9.3	10.6	16.9	6.6	10.2	14.4	6.4	8.1			
Financial and insurance activities	538.7	399.0	139.7	223.3	150.2	89.9	56.0	29.4	26.5	65.1	31.5	33.6	44.2	24.8	19.4			
Real estate activities	200.2	152.9	47.4	87.7	68.6	42.6	11.8	6.6	5.2	17.5	5.6	12.0	14.6	10.3	4.2			
Professional, scientific and technical activities	366.6	296.0	70.6	185.2	82.3	53.0	33.0	17.1	15.8	23.4	14.0	9.5	42.7	26.8	16.0			
Administrative and support service activities	617.0	455.4	161.5	259.9	217.6	118.9	47.0	28.4	18.6	31.5	18.2	13.3	61.0	30.0	31.0			
Public administration and defence; compulsory social security	1,507.4	774.3	733.1	168.5	448.6	226.3	293.0	132.6	160.4	393.8	151.7	242.2	203.4	95.3	108.1			
Education	1,186.8	621.3	565.5	159.3	320.8	160.6	203.0	94.3	108.7	323.2	128.2	195.0	180.6	78.9	101.7			
Human health and social work activities	726.3	434.0	292.3	137.1	205.0	106.3	134.5	71.4	63.2	161.6	72.5	89.1	88.1	46.7	41.4			
Arts, entertainment and recreation	234.7	121.4	113.3	42.0	89.7	41.9	37.9	17.3	20.6	41.7	10.4	31.3	23.5	9.8	13.7			
Other service activities	789.7	488.4	301.3	154.2	250.7	140.7	127.1	66.9	60.1	141.6	72.1	69.5	116.2	54.4	61.7			
Activities of households as employers ; undifferentiated goods and services producing activities of households for own use	221.4	168.3	53.1	103.4	42.0	25.9	33.5	16.2	17.3	25.9	13.5	12.4	16.7	9.3	7.4			
Activities of wxtraterritorial organizations and bodies	2.4	2.2	0.3	1.0	-	-	0.9	0.6	0.3	-	-	-	0.6	0.6	-			
Unknown	87.0	84.1	3.0	77.3	9.3	6.3	-	-	-	-	-	-	0.4	0.4	-			

TABLE 3.9 NUMBER AND PERCENTAGE OF EMPLOYED PERSONS BY INDUSTRY, REGION AND AREA (Contd.)

INDUSTRY	Whole Kingdom			Bangkok			Central Region			Northern Region			Northeastern Region			Southern Region			
	Total	M.A.	Non-M.A.	Total	M.A.	Non-M.A.	Total	M.A.	Non-M.A.	Total	M.A.	Non-M.A.	Total	M.A.	Non-M.A.	Total	M.A.	Non-M.A.	
<b>Total</b>	100.0	100.0	100.0	100.0	100.0	100.0	100.0	100.0	100.0	100.0	100.0	100.0	100.0	100.0	100.0	100.0	100.0	100.0	100.0
<b>Agricultural</b>	32.1	13.5	47.6	0.2	8.2	26.0	17.8	8.2	26.0	44.0	24.4	54.2	54.7	37.9	61.3	40.7	19.3	51.6	51.6
Agriculture, forestry and fishing	32.1	13.5	47.6	0.2	8.2	26.0	17.8	8.2	26.0	44.0	24.4	54.2	54.7	37.9	61.3	40.7	19.3	51.6	51.6
<b>Non-Agricultural</b>	67.9	86.5	52.4	99.8	91.8	74.0	82.2	91.8	74.0	56.0	75.6	45.8	45.3	62.1	38.7	59.3	80.7	48.4	48.4
Mining and quarrying	0.2	0.1	0.2	0.1	0.2	0.3	0.2	0.2	0.3	0.2	0.2	0.2	0.0	0.0	0.0	0.2	0.3	0.2	0.2
Manufacturing	16.2	18.2	14.5	17.1	29.8	28.5	9.9	12.5	8.6	9.9	12.5	8.6	8.4	7.8	8.6	8.2	8.6	7.9	7.9
Electricity, gas, steam and air conditioning supply	0.3	0.4	0.3	0.3	0.4	0.4	0.4	0.4	0.4	0.4	0.6	0.3	0.3	0.4	0.2	0.3	0.4	0.3	0.3
Water supply; sewerage, waste management and remediation activities	0.2	0.2	0.2	0.1	0.2	0.2	0.2	0.2	0.2	0.3	0.3	0.3	0.3	0.5	0.2	0.1	0.3	0.0	0.0
Construction	5.3	5.3	5.2	5.1	5.2	5.7	6.3	6.9	6.0	6.3	6.9	6.0	4.5	4.5	4.5	5.3	5.7	5.1	5.1
Wholesale and retail trade; repair of motor vehicles and motorcycles	16.7	21.3	12.9	23.0	19.9	14.9	15.4	20.4	12.7	15.4	20.4	12.7	13.2	19.7	10.6	17.4	23.6	14.3	14.3
Transportation and storage	3.3	5.0	1.9	8.7	5.0	3.5	4.2	2.1	1.0	4.2	2.1	1.0	1.2	1.3	1.2	2.1	3.1	1.6	1.6
Accommodation and food service activities	7.7	11.2	4.7	12.4	10.9	6.3	6.0	9.4	4.2	6.0	9.4	4.2	4.3	8.3	2.7	9.5	15.3	6.5	6.5
Information and communication	0.7	1.1	0.2	2.5	0.8	0.3	0.3	0.4	0.3	0.3	0.4	0.3	0.2	0.3	0.2	0.3	0.4	0.2	0.2
Financial and insurance activities	1.5	2.4	0.7	4.3	1.7	1.0	0.9	1.4	0.7	0.9	1.4	0.7	0.7	1.2	0.5	0.9	1.5	0.6	0.6
Real estate activities	0.5	0.9	0.2	1.7	0.8	0.4	0.2	0.3	0.1	0.2	0.3	0.1	0.2	0.2	0.2	0.3	0.6	0.1	0.1
Professional, scientific and technical activities	1.0	1.8	0.4	3.5	1.0	0.5	0.5	0.8	0.4	0.5	0.8	0.4	0.3	0.5	0.1	0.9	1.6	0.5	0.5
Administrative and support service activities	1.7	2.7	0.8	5.0	2.3	1.6	0.8	1.3	0.5	0.8	1.3	0.5	0.3	0.7	0.2	1.2	1.8	0.9	0.9
Public administration and defence; compulsory social security	4.1	4.6	3.6	3.2	4.3	3.6	4.7	6.3	4.0	4.7	6.3	4.0	4.2	5.7	3.6	4.1	5.7	3.3	3.3
Education	3.2	3.7	2.8	3.0	3.1	2.6	3.3	4.5	2.7	3.3	4.5	2.7	3.4	4.8	2.9	3.6	4.7	3.1	3.1
Human health and social work activities	2.0	2.6	1.4	2.6	2.0	1.6	2.2	3.4	1.6	2.2	3.4	1.6	1.7	2.7	1.3	1.8	2.8	1.3	1.3
Arts, entertainment and recreation	0.6	0.7	0.6	0.8	0.8	0.8	0.6	0.8	0.5	0.6	0.8	0.5	0.4	0.4	0.5	0.5	0.6	0.4	0.4
Other service activities	2.1	2.9	1.5	3.0	2.7	1.8	2.1	3.2	1.5	2.1	3.2	1.5	1.5	2.7	1.0	2.3	3.3	1.9	1.9
Activities of households as employers ; undifferentiated goods and services producing activities of households for own use	0.6	1.0	0.3	2.0	0.5	0.3	0.5	0.8	0.4	0.5	0.8	0.4	0.3	0.5	0.2	0.3	0.6	0.2	0.2
Activities of wxterritorial organizations and bodies	0.0	0.0	0.0	0.0	-	-	0.0	0.0	0.0	0.0	0.0	0.0	-	-	-	0.0	0.0	-	-
Unknown	0.2	0.5	0.0	1.5	0.1	0.1	0.1	-	-	-	-	-	-	-	-	0.0	0.0	-	-

**TABLE 3.10 NUMBER AND PERCENTAGE OF EMPLOYED PERSONS BY OCCUPATION, REGION AND AREA**

OCCUPATION	Whole Kingdom			Bangkok			Central Region			Northern Region			Northeastern Region			Southern Region		
	Total	M.A.	Non-M.A.	Total	M.A.	Non-M.A.	Total	M.A.	Non-M.A.	Total	M.A.	Non-M.A.	Total	M.A.	Non-M.A.	Total	M.A.	Non-M.A.
<b>Total</b>	<b>37,204.6</b>	<b>16,933.3</b>	<b>20,271.3</b>	<b>5,233.0</b>	<b>11,421.7</b>	<b>6,167.4</b>	<b>6,177.2</b>	<b>2,115.7</b>	<b>4,061.5</b>	<b>9,394.5</b>	<b>2,654.9</b>	<b>6,739.6</b>	<b>4,978.2</b>	<b>1,675.4</b>	<b>3,302.8</b>			
Manage, senior officials and legislator	1,396.1	902.1	494.0	436.9	437.3	182.0	156.9	70.3	86.6	255.5	85.2	170.4	109.6	54.5	55.1			
Professionals	2,201.1	1,426.0	775.2	614.2	642.2	282.0	298.8	159.1	139.7	408.0	174.5	233.5	237.9	117.9	120.0			
Technicians and associate professionals	1,715.2	1,199.4	515.8	587.8	617.3	276.6	167.1	85.4	81.8	172.0	89.9	82.1	171.0	95.7	75.3			
Clerks	1,566.2	999.5	566.7	415.7	591.6	267.9	173.2	86.6	86.6	205.2	87.3	117.8	180.6	86.3	94.3			
Service workers and shop and market sales workers	7,613.9	4,555.3	3,058.6	1,435.3	2,485.0	1,101.1	1,151.8	557.5	594.2	1,447.6	649.4	798.2	1,094.3	529.2	565.1			
Skilled agricultural and fishery workers	11,030.5	2,148.3	8,882.2	19.8	1,710.9	1,339.2	2,426.4	471.4	1,955.0	4,951.1	978.1	3,973.0	1,922.4	307.4	1,614.9			
Craftsmen and related trades workers	4,085.4	2,026.2	2,059.2	550.6	1,536.1	818.0	701.0	298.7	402.3	819.5	265.3	554.2	478.3	193.6	284.7			
Plant and machine operators and assemblers	3,563.1	1,873.4	1,689.7	615.0	1,966.4	910.8	314.0	133.5	180.5	414.5	117.9	296.6	253.1	96.2	157.0			
Elementary occupations	3,952.5	1,725.3	2,227.1	493.9	1,419.3	842.1	788.0	253.3	534.7	721.2	207.3	513.8	530.1	193.7	336.5			
Workers not classifiable by occupation	80.7	77.9	2.9	64.0	15.7	2.9	-	-	-	-	-	-	1.0	1.0	-			
<b>Total</b>	<b>100.0</b>	<b>100.0</b>	<b>100.0</b>	<b>100.0</b>	<b>100.0</b>	<b>100.0</b>	<b>100.0</b>	<b>100.0</b>	<b>100.0</b>	<b>100.0</b>	<b>100.0</b>	<b>100.0</b>	<b>100.0</b>	<b>100.0</b>	<b>100.0</b>			
Manage, senior officials and legislator	3.8	5.3	2.4	8.4	3.8	3.0	2.5	3.3	2.1	2.7	3.2	2.5	2.2	3.3	1.7			
Professionals	5.9	8.4	3.8	11.7	5.6	4.6	4.8	7.5	3.4	4.3	6.6	3.5	4.8	7.0	3.6			
Technicians and associate professionals	4.6	7.1	2.5	11.2	5.4	4.5	2.7	4.0	2.0	1.8	3.4	1.2	3.4	5.7	2.3			
Clerks	4.2	5.9	2.8	7.9	5.2	4.3	2.8	4.1	2.1	2.2	3.3	1.8	3.6	5.2	2.9			
Service workers and shop and market sales workers	20.5	26.9	15.1	27.4	21.8	17.9	18.7	26.4	14.6	15.4	24.5	11.8	22.0	31.6	17.1			
Skilled agricultural and fishery workers	29.7	12.7	43.8	0.4	15.0	21.7	39.3	22.3	48.1	52.7	36.8	59.0	38.6	18.4	48.9			
Craftsmen and related trades workers	11.0	12.0	10.2	10.5	13.5	13.3	11.4	14.1	9.9	8.7	10.0	8.2	9.6	11.6	8.6			
Plant and machine operators and assemblers	9.6	11.1	8.3	11.8	17.2	17.1	5.1	6.3	4.5	4.4	4.4	4.4	5.1	5.7	4.8			
Elementary occupations	10.6	10.2	11.0	9.4	12.4	13.7	12.8	12.0	13.2	7.7	7.8	7.6	10.7	11.6	10.2			
Workers not classifiable by occupation	0.2	0.5	0.0	1.2	0.1	0.1	-	-	-	-	-	-	0.0	0.1	-			

TABLE 3.11 NUMBER AND PERCENTAGE OF EMPLOYED PERSON BY LEVEL OF EDUCATIONAL ATTAINMENT, REGION AND AREA

LEVEL OF EDUCATIONAL ATTAINMENT	Whole Kingdom			Bangkok			Central Region			Northern Region			Northeastern Region			Southern Region		
	Total	M.A.	Non-M.A.	Total	M.A.	Non-M.A.	Total	M.A.	Non-M.A.	Total	M.A.	Non-M.A.	Total	M.A.	Non-M.A.	Total	M.A.	Non-M.A.
<b>Total</b>	<b>37,204.6</b>	<b>16,933.3</b>	<b>20,271.3</b>	<b>5,233.0</b>	<b>11,421.7</b>	<b>5,254.3</b>	<b>6,177.2</b>	<b>2,115.7</b>	<b>4,061.5</b>	<b>9,394.5</b>	<b>2,654.9</b>	<b>6,739.6</b>	<b>4,978.2</b>	<b>1,675.4</b>	<b>3,302.8</b>			
No schooling	1,109.6	475.4	634.3	103.4	371.9	188.7	427.1	121.7	305.4	60.2	17.2	43.1	147.0	44.4	102.7			
Incomplete primary	7,270.4	2,299.0	4,971.4	367.2	1,730.9	618.6	1,685.4	489.7	1,195.7	2,664.8	618.0	2,046.8	822.1	205.5	616.6			
Primary	8,153.3	3,028.2	5,125.2	851.0	2,201.2	896.0	1,215.6	321.5	894.1	2,626.7	634.5	1,992.2	1,258.9	325.3	933.6			
Lower Secondary	6,268.9	2,756.5	3,512.5	797.2	2,293.5	1,009.2	862.0	278.4	583.7	1,475.1	385.1	1,090.0	841.1	286.6	554.5			
Upper Secondary Level	6,104.2	3,024.9	3,079.3	853.0	2,108.8	1,029.4	894.5	358.6	535.9	1,385.8	464.3	921.6	862.1	319.7	542.4			
General/Academic	4,744.0	2,221.3	2,522.7	589.1	1,548.6	734.7	723.5	270.7	452.8	1,211.1	393.2	817.9	671.7	233.6	438.2			
Vocational	1,357.8	802.6	555.2	263.9	559.3	294.1	170.8	87.6	83.1	173.8	71.0	102.8	190.2	86.1	104.1			
Teacher Training	2.4	1.0	1.4	-	1.0	0.6	0.2	0.2	-	1.0	0.1	0.9	0.2	0.1	0.2			
Higher Level	8,005.2	5,185.3	2,819.9	2,222.1	2,540.2	1,415.4	1,062.6	535.0	527.7	1,181.6	535.8	645.8	998.7	477.1	521.6			
Academic	5,136.2	3,673.3	1,462.9	1,817.7	1,546.2	936.5	609.9	329.2	280.7	553.1	279.3	273.8	609.4	310.7	298.7			
Higher Technical Education	2,044.4	1,105.2	939.2	306.7	779.6	377.1	304.7	144.6	160.1	385.4	164.7	220.7	267.9	112.1	155.8			
Teacher Training	824.6	406.8	417.8	97.7	214.4	101.8	148.0	61.2	86.8	243.0	91.8	151.2	121.4	54.3	67.1			
Others <sup>1/</sup>	122.8	46.2	76.7	-	77.9	34.8	28.3	9.3	19.0	0.2	0.2	-	16.5	1.9	14.6			
Unknown	170.2	118.0	52.1	39.1	97.3	62.2	1.8	1.7	0.1	0.2	-	0.2	31.8	15.0	16.8			
<b>Total</b>	<b>100.0</b>	<b>100.0</b>	<b>100.0</b>	<b>100.0</b>	<b>100.0</b>	<b>100.0</b>	<b>100.0</b>	<b>100.0</b>	<b>100.0</b>	<b>100.0</b>	<b>100.0</b>	<b>100.0</b>	<b>100.0</b>	<b>100.0</b>	<b>100.0</b>			
No schooling	3.0	2.8	3.1	2.0	3.3	3.6	6.9	5.8	7.5	0.6	0.8	0.8	3.0	2.7	3.1			
Incomplete primary	19.5	13.6	24.5	7.0	15.2	11.8	27.3	23.1	29.4	28.4	22.7	30.3	16.5	12.3	18.7			
Primary	21.9	17.9	25.3	16.3	19.3	17.1	19.7	15.2	22.0	28.0	24.2	29.9	25.3	19.4	28.3			
Lower Secondary	16.9	16.3	17.3	15.2	20.1	19.2	14.0	13.2	14.4	15.7	14.0	15.7	16.9	17.1	16.8			
Upper Secondary Level	16.4	17.9	15.2	16.3	18.5	19.6	14.5	17.0	13.2	14.8	17.4	14.0	17.3	19.1	16.4			
General/Academic	12.8	13.1	12.4	11.3	13.6	14.0	11.7	12.8	11.2	12.9	14.7	12.2	13.5	13.9	13.3			
Vocational	3.7	4.7	2.7	5.0	4.9	5.6	2.8	4.1	2.1	1.9	2.7	1.8	3.8	5.1	3.2			
Teacher Training	0.0	0.0	0.0	-	0.0	0.0	0.0	0.0	-	0.0	0.0	0.0	0.0	0.0	0.0			
Higher Level	21.5	30.6	13.9	42.5	22.2	26.9	17.2	25.3	13.0	12.6	20.8	9.2	20.1	28.5	15.8			
Academic	13.8	21.7	7.2	34.7	13.5	17.8	9.9	15.6	6.9	5.9	11.1	4.4	12.2	18.5	9.0			
Higher Technical Education	5.5	6.5	4.6	5.9	6.8	7.2	4.9	6.8	3.9	4.1	6.0	2.9	5.4	6.7	4.7			
Teacher Training	2.2	2.4	2.1	1.9	1.9	1.9	2.4	2.9	2.1	2.6	3.7	1.9	2.4	3.2	2.0			
Others <sup>1/</sup>	0.3	0.3	0.4	-	0.7	0.7	0.5	0.4	0.5	0.0	-	-	0.3	0.1	0.4			
Unknown	0.5	0.7	0.3	0.8	0.9	1.2	0.0	0.1	0.0	0.0	0.0	0.0	0.6	0.9	0.5			

<sup>1/</sup> Including short course vocational



**3.3.3.3 Occupation** : the distribution of employed persons by occupation (table 3.14), showed that skilled agricultural and fishery workers constituted the bulk of the employed labor force (29.7%). The occupation group with the next largest number of workers was service workers and shop and market sales workers which accounted for 20.5%, craftsmen and related trades workers about 11.0% and elementary occupations workers 10.6% the rest were the other occupations.

The pattern of occupation in municipal area was quite different from that of non-municipal area and the whole kingdom. In municipal area, about 26.9% of the total employed were service workers and shop and market sales workers, 12.7% were skilled agricultural and fishery workers, 12.0% were craftsmen and related trades workers, 11.1% were plant and machine operators and assemblers. The occupational patterns in non-municipal area were similar to the whole kingdom, which the largest number of workers were skilled agricultural and fishery workers 43.8%, followed by service workers and shop and market sales workers 15.1%.

In almost region, the occupational patterns were not very different. That was the principal occupation was agricultural occupation, especially in the Northeast, comprised (52.7%), the next was the North (39.3%), the South (38.6%) and the Central (15.0%). But in Bangkok, service workers and

shop and market sales workers constituted about 27.4% of the total employed, followed by around 11.8% were plant and machine operators, 11.7% were professionals, 11.2% were technicians and associate professionals, 10.5% were craftsmen and related trade workers, and 9.4% were elementary occupations. The rest were the other occupations.

**3.3.3.4 Education** : The distribution of employed persons by level of educational attainment (Table 3.11) illustrated that vast majority of employed people were with rather low level of education, (44.4% ; only some primary level or no schooling), while those of 33.3% were with secondary level, 21.5% with higher level and the rest were others.

Employed people resided in municipal areas completed higher than primary level (secondary and higher level) with higher rate than those lived in non-municipal areas (64.9% and 46.4% respectively). In municipal area, 34.3% of employed persons held some primary level or no schooling, 34.2% secondary level and 30.6% with higher level, whereas the corresponding educational level for employed persons in non-municipal area were 52.9%, 32.5% and 13.9% respectively.

The majority of employed persons in every region were with some primary level or no schooling, especially in the Northeast (about 57.0%), followed by the North (53.9%), the South (44.8%) and the Central (37.8%). It was observed that there were relatively high number of employed people with secondary and higher levels in the Central (38.6% and 22.2%) and the South (34.2% and 20.1%)

In Bangkok, most of employed persons completed higher than primary education (74.0%), especially there was the highest rate of those with higher level of education (42.5%).

### 3.4 Unemployment

The unemployment rate is the ratio of the number of unemployed persons to

the labor force expressed as a percentage. It depends, therefore, on the definition of unemployment as well as of the labor force adopted in the survey. Beginning from the survey in August 1982, unemployment has been measured, for a better understanding of the situation, in terms of persons available for works, including not only those actively looking for work but also those not looking for but available for work. As well, the classification of the labor force status or activity has been revised to include, the current labor force, the seasonally inactive labor force, to constitute what is described as the total labor force. Different unemployment rates can be computed for purpose of comparative analysis, using different measures of unemployment and labor force as given in Table 3.12

TABLE 3.12 DIFFERENT RATES OF UNEMPLOYMENT, QUARTER 4 : OCTOBER – DECEMBER 2017

(Percentage)		
Labor force	Actively looking for work	Total available for work
Current labor force	0.2	0.9
Total labor force	0.2	0.9

In general, during the agricultural season, the unemployment rate calculated from the total labor force is very close to that obtained from the current labor force

but in the slack season the rates are quite different.

At this quarter of the survey, the rate of total unemployment or percentage

of the total labor force who did not work but were available for work (total available for work) was about 1.1% while the open unemployment which measured from those who were actively looking for work was 0.2%. Generally, any measurement of unemployment shows that the number of unemployed persons was among the off-season of agriculture are more than the numbers among agricultural season of the same year.

Table 3.13 reveals that the rate of unemployment was rather high among the

young population aged 15-29 years or those who just entered in the labor force. Of these the population aged 15-29 years (include males and females) had very high rates of unemployment, especially the population aged 15-19 years had the highest rates (7.0%). This reflects an increasingly widespread problem of unemployment among the young population with middle and high level of educational attainment since the young with secondary level, higher level or equivalent educational levels begin to enter the labor market at around this age-group.

FIGURE 3.5 UNEMPLOYMENT RATES BY AGE GROUP (YEARS)

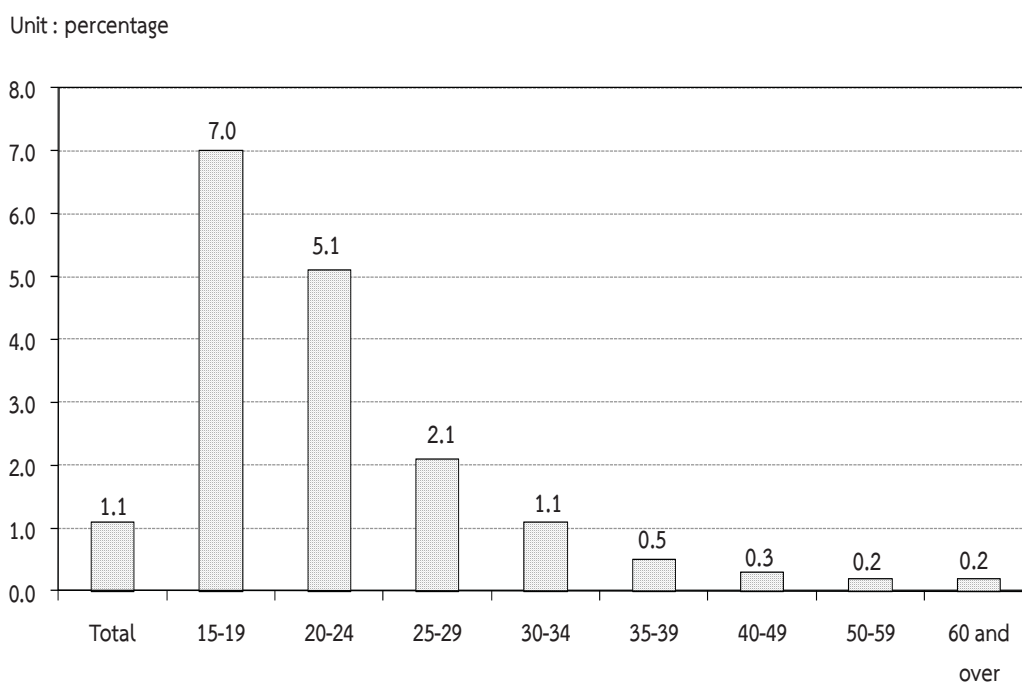

TABLE 3.13 UNEMPLOYMENT RATES BY AGE GROUP, SEX, REGION AND AREA

Sex and age group (years)	(Percentage)															
	Whole kingdom			Bangkok	Central region			Northern region			Northeastern region			Southern region		
	Total	M.A.	Non-M.A.		Total	M.A.	Non-M.A.	Total	M.A.	Non-M.A.	Total	M.A.	Non-M.A.	Total	M.A.	Non-M.A.
<b>Total</b>	<b>1.1</b>	<b>1.1</b>	<b>1.1</b>	<b>1.2</b>	<b>1.0</b>	<b>1.0</b>	<b>0.9</b>	<b>0.9</b>	<b>1.0</b>	<b>0.9</b>	<b>0.9</b>	<b>0.9</b>	<b>1.0</b>	<b>1.9</b>	<b>2.0</b>	<b>1.9</b>
15-19	7.0	8.0	6.5	11.3	7.3	6.9	7.5	5.1	7.9	4.1	5.2	6.0	5.0	10.0	9.9	10.1
20-24	5.1	5.2	5.0	4.9	4.4	5.2	3.6	4.2	4.6	4.0	4.8	4.0	5.1	8.3	8.1	8.3
25-29	2.1	2.1	2.1	2.5	1.2	0.9	1.5	1.9	1.9	2.0	1.9	2.4	1.8	4.1	4.3	3.9
30-34	1.1	1.1	1.1	1.5	0.9	0.9	0.9	0.9	0.6	1.1	0.7	0.7	0.7	1.7	1.2	2.0
35-39	0.5	0.5	0.5	0.4	0.5	0.5	0.5	0.3	0.3	0.3	0.5	0.6	0.5	0.7	0.9	0.6
40-49	0.3	0.3	0.3	0.3	0.3	0.4	0.2	0.4	0.3	0.4	0.3	0.3	0.3	0.3	0.4	0.3
50-59	0.2	0.3	0.2	0.2	0.3	0.4	0.2	0.2	0.1	0.3	0.1	0.2	0.1	0.3	0.5	0.2
60 and over	0.2	0.2	0.1	-	0.2	0.2	0.2	0.4	0.7	0.3	0.1	-	0.1	0.1	-	0.1
<b>Male</b>	<b>1.2</b>	<b>1.3</b>	<b>1.1</b>	<b>1.3</b>	<b>1.1</b>	<b>1.1</b>	<b>1.0</b>	<b>1.1</b>	<b>1.2</b>	<b>1.1</b>	<b>0.9</b>	<b>1.0</b>	<b>0.9</b>	<b>2.0</b>	<b>2.1</b>	<b>1.9</b>
15-19	7.0	9.9	5.6	10.2	8.8	9.4	8.6	6.3	12.4	4.2	3.7	6.4	2.8	9.2	13.8	7.7
20-24	4.8	5.3	4.4	4.4	4.5	6.2	3.1	4.3	4.4	4.3	3.9	4.0	3.9	7.6	7.6	7.6
25-29	2.4	2.2	2.5	2.9	1.5	1.0	1.9	2.5	2.8	2.4	2.0	1.7	2.1	4.2	3.8	4.4
30-34	1.2	1.2	1.1	1.9	0.7	0.4	1.0	1.0	0.6	1.3	0.7	1.0	0.6	1.9	1.7	2.1
35-39	0.6	0.5	0.7	0.3	0.5	0.3	0.7	0.4	0.4	0.4	0.8	1.0	0.7	0.8	1.0	0.8
40-49	0.4	0.5	0.3	0.3	0.5	0.7	0.2	0.5	0.5	0.5	0.4	0.5	0.3	0.1	0.3	0.0
50-59	0.2	0.2	0.2	0.4	0.2	0.2	0.1	0.3	0.2	0.3	0.0	-	0.1	0.3	0.5	0.2
60 and over	0.2	0.2	0.2	-	0.2	0.2	0.2	0.4	0.5	0.4	0.1	-	0.1	0.1	-	0.2
<b>Female</b>	<b>1.0</b>	<b>1.0</b>	<b>1.0</b>	<b>1.1</b>	<b>0.9</b>	<b>0.9</b>	<b>0.8</b>	<b>0.7</b>	<b>0.7</b>	<b>0.7</b>	<b>1.0</b>	<b>0.8</b>	<b>1.1</b>	<b>1.9</b>	<b>1.8</b>	<b>1.9</b>
15-19	7.0	4.6	8.3	13.8	4.6	3.3	5.5	2.9	1.0	3.8	8.3	4.9	9.2	12.2	2.9	17.8
20-24	5.5	5.1	5.9	5.4	4.2	4.0	4.4	4.0	4.8	3.5	6.1	4.1	6.7	9.3	8.8	9.6
25-29	1.8	2.0	1.5	2.2	0.9	0.9	1.0	1.2	0.8	1.4	1.8	3.2	1.3	3.9	5.0	3.2
30-34	1.0	1.0	1.0	1.1	1.1	1.4	0.8	0.8	0.7	0.8	0.8	0.4	1.0	1.4	0.6	1.9
35-39	0.4	0.5	0.3	0.5	0.5	0.6	0.3	0.2	0.3	0.1	0.2	0.1	0.3	0.5	0.8	0.3
40-49	0.2	0.2	0.3	0.3	0.1	0.0	0.2	0.2	0.2	0.2	0.2	0.1	0.3	0.5	0.4	0.5
50-59	0.2	0.3	0.2	-	0.4	0.7	0.2	0.2	-	0.3	0.1	0.3	0.1	0.4	0.6	0.3
60 and over	0.1	0.2	0.1	-	0.2	0.2	0.2	0.3	1.0	0.1	-	-	-	-	-	-

Considered unemployment rate by sex, it was found that, unemployment rate of male, (1.2%) and female (1.0%). The unemployment rate in municipal and non-municipal areas were 1.1%. Similar pattern appeared in most regions, the highest rates of unemployment in the South with 1.9%, follow by the Bangkok with 1.2%, the Central with 1.0%, the North and the Northeast with 0.9%.

Considering on levels of educational attainment of the unemployed persons (Table 3.14), it was found that the unemployment rates of persons attained higher level, lower

secondary level and upper secondary level were rather high.

FIGURE 3.6 UNEMPLOYMENT RATES BY LEVEL OF EDUCATIONAL ATTAINMENT

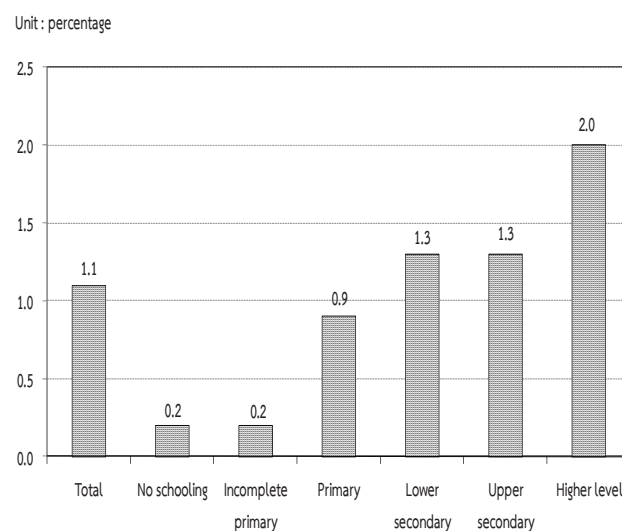

TABLE 3.14 UNEMPLOYMENT RATES BY LEVEL OF EDUCATIONAL ATTAINMENT, SEX AND AREA

(Percentage)

Area and sex	Level of educational attainment											
	Total	No schooling	Incomplete primary	Primary	Lower secondary	Upper secondary level			Higher level		Others <sup>1/</sup>	
						General/academic	Vocational	Teacher training	Academic	Higher technical education	Teacher training	and unknown
<b>Total</b>	1.1	0.2	0.2	0.9	1.3	1.2	1.5	-	2.1	2.0	1.9	2.4
Male	1.2	0.2	0.3	1.1	1.6	1.4	1.4	-	1.9	2.3	1.5	0.7
Female	1.0	0.1	0.2	0.7	0.8	1.0	1.5	-	2.2	1.7	2.0	5.1
<b>M.A.</b>	1.1	0.2	0.3	0.6	1.3	1.1	1.6	-	1.8	1.5	1.5	2.3
Male	1.3	0.2	0.4	1.0	1.7	1.3	1.3	-	1.7	1.9	0.7	-
Female	1.0	0.2	0.3	0.2	0.7	0.9	2.0	-	1.9	1.1	1.9	6.0
<b>Non-M.A.</b>	1.1	0.2	0.2	1.1	1.3	1.3	1.2	-	2.8	2.7	2.2	1.7
Male	1.2	0.3	0.2	1.1	1.4	1.4	1.6	-	2.4	2.8	2.3	1.0
Female	1.0	0.1	0.1	1.0	1.0	1.1	0.6	-	3.0	2.5	2.1	2.9

<sup>1/</sup> Including short course vocational

### 3.5 Characteristics of the unemployed labor force

Table 3.15 illustrates that the unemployed persons were largely males, (58.5%) whereas the corresponding percentage for females was 41.5%. The percentage of unemployed male were

about 59.0% and 58.1% of the total unemployed in municipal area and non-municipal area respectively which was higher than the female (41.0% and 41.9% respectively.)

TABLE 3.15 NUMBER AND PERCENTAGE OF UNEMPLOYED PERSONS BY LEVEL OF EDUCATIONAL ATTAINMENT, SEX AND AREA

Area and sex	Level of educational attainment											
	Total	No Schooling	Incomplete primary	Primary	Lower secondary	Upper secondary level			Higher level			Others <sup>1/</sup>
						General/academic	Vocational	Teacher training	Academic	Higher technical education	Teacher training	and unknown
Number ('000)												
Total	421.7	1.9	16.3	74.1	81.2	58.7	20.0	-	107.4	42.6	15.5	3.9
Male	246.9	1.2	10.4	50.3	61.2	37.6	12.0	-	43.2	26.6	4.1	0.5
Female	174.8	0.8	5.9	23.8	20.0	21.2	8.0	-	64.2	16.1	11.4	3.4
<b>Municipal areas</b>	<b>195.0</b>	<b>0.8</b>	<b>7.8</b>	<b>18.9</b>	<b>36.6</b>	<b>25.6</b>	<b>13.1</b>	<b>-</b>	<b>66.1</b>	<b>17.0</b>	<b>6.3</b>	<b>2.8</b>
Male	115.1	0.4	4.7	16.2	29.7	17.1	6.4	-	28.0	11.7	1.0	-
Female	79.9	0.4	3.2	2.6	7.0	8.5	6.7	-	38.0	5.3	5.4	2.8
<b>Non-municipal areas</b>	<b>226.7</b>	<b>1.1</b>	<b>8.5</b>	<b>55.3</b>	<b>44.6</b>	<b>33.2</b>	<b>6.9</b>	<b>-</b>	<b>41.4</b>	<b>25.6</b>	<b>9.2</b>	<b>1.1</b>
Male	131.8	0.8	5.7	34.1	31.5	20.5	5.6	-	15.2	14.9	3.1	0.5
Female	94.9	0.4	2.7	21.2	13.1	12.7	1.3	-	26.2	10.8	6.1	0.6
Percentage												
Total	100.0	0.5	3.9	17.6	19.3	13.9	4.7	-	25.5	10.1	3.7	0.9
Male	100.0	0.5	4.2	20.4	24.8	15.2	4.9	-	17.5	10.8	1.7	0.2
Female	100.0	0.5	3.4	13.6	11.5	12.1	4.6	-	36.7	9.2	6.5	2.0
<b>Municipal areas</b>	<b>100.0</b>	<b>0.4</b>	<b>4.0</b>	<b>9.7</b>	<b>18.8</b>	<b>13.1</b>	<b>6.7</b>	<b>-</b>	<b>33.9</b>	<b>8.7</b>	<b>3.3</b>	<b>1.5</b>
Male	100.0	0.3	4.1	14.1	25.8	14.8	5.6	-	24.4	10.2	0.8	-
Female	100.0	0.5	3.9	3.3	8.7	10.6	8.3	-	47.6	6.6	6.7	3.5
<b>Non-municipal areas</b>	<b>100.0</b>	<b>0.5</b>	<b>3.7</b>	<b>24.4</b>	<b>19.7</b>	<b>14.6</b>	<b>3.1</b>	<b>-</b>	<b>18.3</b>	<b>11.3</b>	<b>4.1</b>	<b>0.5</b>
Male	100.0	0.6	4.4	25.8	23.9	15.6	4.2	-	11.5	11.3	2.4	0.4
Female	100.0	0.4	2.9	22.3	13.8	13.4	1.4	-	27.6	11.3	6.4	0.6

<sup>1/</sup> Including short course vocational

The majority of the unemployed persons (53.8%) were in non-municipal area because these area constituted a larger part of the total labor force. About 54.3% of the total unemployed females were in non-

municipal area while it was 53.4% of males. However, the percentage of unemployed males and females were lower in busy season than the slack season.

The unemployed persons with low level of education, i.e. some primary education and no schooling was about 22.0% of the total unemployed, those with the higher level, i.e. secondary and higher level were about 37.9% and 39.3% respectively. Non-municipal area accounted higher than municipal area for some primary and no schooling (28.6% compared with 14.1%). While municipal area accounted higher proportion than non-municipal area for higher level (45.9% compared with 33.7%).

### 3.6 Hours worked

Data on number of hours worked and additional hours available for work obtained from all employed persons. In the case of persons who had job but did not work at all during the survey week, the

question on hours worked was interpreted as the zero hour per week. The data on hours worked included hours worked on all occupations ; principal as well as others.

The data summarized in Table 3.16 showed that about 20.6% of the employed persons worked 50 hours or more per week. About 64.5% of employed persons worked 35-49 hours per week. On the other hand, about 85.1% of employed person worked 35 hours or more per week and they might be classified as fully employed. About 13.8%, worked less than 35 hours per week ; may be treated as under-employed. Employed persons, with regular job but did not work during the survey week (0 hour), accounted only 1.2%.

TABLE 3.16 NUMBER AND PERCENTAGE OF EMPLOYED PERSONS BY HOURS WORKED PER WEEK

Hours worked per week	Employed persons		Persons available for additional work	
	Number (in thousands)	Percentage	Number (in thousands)	Percentage (as compared to employed)
Total	37,204.6	100.0	432.0	1.2
0 hour	448.7	1.2	53.2	11.9
1 - 9 hours	212.8	0.6	14.7	6.9
10 - 19 hours	827.6	2.2	54.0	6.5
20 - 29 hours	2,213.3	6.0	91.1	4.1
30 - 34 hours	1,841.7	5.0	43.0	2.3
35 - 39 hours	4,284.8	11.5	63.9	1.5
40 - 49 hours	19,700.2	53.0	91.9	0.5
50 hours and over	7,675.6	20.6	20.1	0.3

The percentage of employed persons who were available for additional work, which is also an indicator for under-employment, accounted for about 1.2%. Of the employed persons who worked less than 35 hours per week, 4.0% desired and were available for additional work. The details of hours worked by occupation, industry and work status are presented in the statistical tables (Appendix B : Statistical tables 8-10 ).

### 3.7 Wages and salaries

Data on wages and salaries have been collected in respect of all employees in accordance with the system applicable to each case and converted into the equivalent monthly wages and salaries. The data have been tabulated by industry, sex and area separately for government and private employees (see Appendix B : statistical tables 15 - 16). In this chapter, data on the number of male and female employees by wages level or salaries (not including supplementary earnings) and area are presented in Table 3.17.

On the whole, about 47.1% of 18.1 million employees had monthly wages or salaries of had over 10,000 Baht, around 42.8% 5,501-10,000 Baht per month 8.1% had 2,501-5,500 Baht and about 1.4% received less than 2,500 Baht per month.

The majority of employees in municipal area had higher level of wages or salaries than their counterpart in the other area. For instance, only about 4.4% of employees in municipal area received monthly wages or salaries, below 5,501 Baht whereas the corresponding figure in non-municipal area was 15.6%. Around 94.8% of employees in municipal area earned more than 5,500 Baht compared with 84.1% in non-municipal area. Moreover, about 58.4% of employees in municipal area earned more than 10,000 Baht a month, while the percentages in non-municipal area was only 33.7%.

FIGURE 3.7 PERCENTAGE OF EMPLOYEES BY WAGE OR SALARY / MONTH

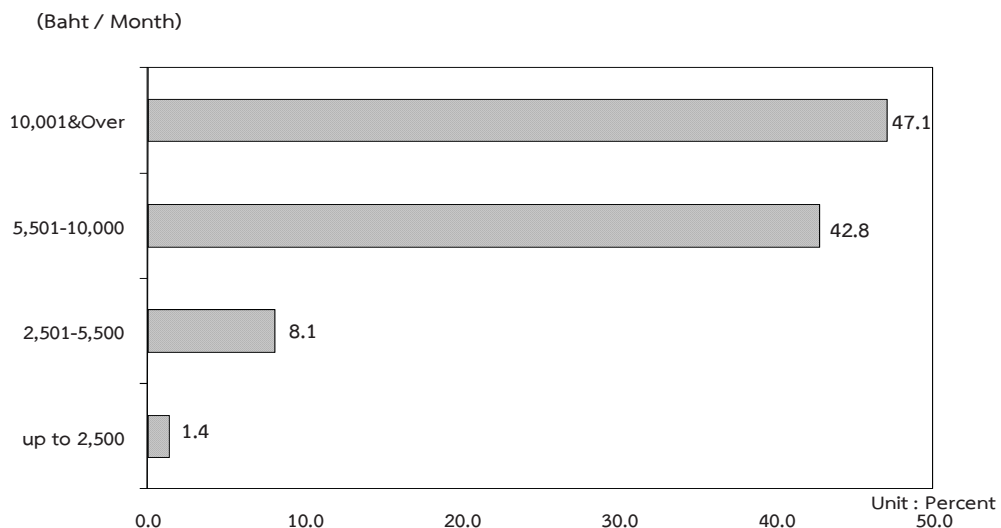



TABLE 3.17 NUMBER AND PERCENTAGE OF EMPLOYEES BY WAGE/SALARY, SEX AND AREA

Monthly wage/ Salary level (Baht)	Whole kingdom			Municipal areas			Non- municipal areas		
	Total	Government sector	Private sector	Total	Government sector	Private sector	Total	Government sector	Private sector
	Number ('000)								
<b>Total</b>	<b>18,078.5</b>	<b>3,522.7</b>	<b>14,555.7</b>	<b>9,782.1</b>	<b>1,875.6</b>	<b>7,906.5</b>	<b>8,296.4</b>	<b>1,647.1</b>	<b>6,649.2</b>
Up to 2,500	259.3	5.4	253.9	53.8	1.7	52.1	205.5	3.7	201.9
2,501-5,500	1,460.2	137.8	1,322.4	374.1	33.3	340.8	1,086.1	104.5	981.6
5,501-10,000	7,739.9	845.8	6,894.1	3,559.6	333.9	3,225.7	4,180.3	511.8	3,668.5
10,001 & Over	8,508.7	2,519.8	5,988.9	5,713.9	1,499.6	4,214.2	2,794.8	1,020.2	1,774.6
Unknown	110.4	13.9	96.5	80.8	7.0	73.8	29.6	6.9	22.7
<b>Male</b>	<b>9,789.5</b>	<b>1,706.6</b>	<b>8,082.9</b>	<b>5,160.1</b>	<b>916.2</b>	<b>4,244.0</b>	<b>4,629.4</b>	<b>790.5</b>	<b>3,838.9</b>
Up to 2,500	121.4	1.6	119.8	24.2	0.1	24.1	97.3	1.5	95.7
2,501-5,500	767.5	75.5	692.0	176.4	17.6	158.7	591.1	57.9	533.2
5,501-10,000	4,265.9	465.9	3,800.0	1,872.4	187.7	1,684.7	2,393.5	278.2	2,115.3
10,001 & Over	4,580.6	1,158.9	3,421.7	3,049.3	708.5	2,340.9	1,531.3	450.4	1,080.8
Unknown	54.1	4.7	49.4	37.8	2.3	35.6	16.3	2.5	13.8
<b>Female</b>	<b>8,289.0</b>	<b>1,816.1</b>	<b>6,472.9</b>	<b>4,622.0</b>	<b>959.5</b>	<b>3,662.5</b>	<b>3,667.0</b>	<b>856.6</b>	<b>2,810.3</b>
Up to 2,500	137.9	3.8	134.1	29.6	1.6	28.0	108.3	2.1	106.1
2,501-5,500	692.7	62.3	630.4	197.7	15.7	182.0	495.0	46.6	448.4
5,501-10,000	3,474.0	379.9	3,094.1	1,687.2	146.2	1,541.0	1,786.8	233.6	1,553.1
10,001 & Over	3,928.1	1,360.9	2,567.1	2,664.5	791.2	1,873.4	1,263.5	569.8	693.8
Unknown	<b>18,078.5</b>	<b>3,522.7</b>	<b>14,555.7</b>	<b>9,782.1</b>	<b>1,875.6</b>	<b>7,906.5</b>	<b>8,296.4</b>	<b>1,647.1</b>	<b>6,649.2</b>
	Percentage								
<b>Total</b>	<b>100.0</b>	<b>100.0</b>	<b>100.0</b>	<b>100.0</b>	<b>100.0</b>	<b>100.0</b>	<b>100.0</b>	<b>100.0</b>	<b>100.0</b>
Up to 2,500	1.4	0.2	1.7	0.6	0.1	0.7	2.5	0.2	3.0
2,501-5,500	8.1	3.9	9.1	3.8	1.8	4.3	13.1	6.3	14.8
5,501-10,000	42.8	24.0	47.4	36.4	17.8	40.8	50.4	31.1	55.2
10,001 & Over	47.1	71.5	41.1	58.4	80.0	53.3	33.7	61.9	26.7
Unknown	0.6	0.4	0.7	0.8	0.4	0.9	0.4	0.4	0.3
<b>Male</b>	<b>100.0</b>	<b>100.0</b>	<b>100.0</b>	<b>100.0</b>	<b>100.0</b>	<b>100.0</b>	<b>100.0</b>	<b>100.0</b>	<b>100.0</b>
Up to 2,500	1.2	0.1	1.5	0.5	0.0	0.6	2.1	0.2	2.5
2,501-5,500	7.8	4.4	8.6	3.4	1.9	3.7	12.8	7.3	13.9
5,501-10,000	43.6	27.3	47.0	36.3	20.5	39.7	51.7	35.2	55.1
10,001 & Over	46.8	67.9	42.3	59.1	77.3	55.2	33.1	57.0	28.2
Unknown	0.6	0.3	0.6	0.7	0.3	0.8	0.4	0.3	0.4
<b>Female</b>	<b>100.0</b>	<b>100.0</b>	<b>100.0</b>	<b>100.0</b>	<b>100.0</b>	<b>100.0</b>	<b>100.0</b>	<b>100.0</b>	<b>100.0</b>
Up to 2,500	1.7	0.2	2.1	0.6	0.2	0.8	3.0	0.3	3.8
2,501-5,500	8.4	3.4	9.7	4.3	1.6	5.0	13.5	5.4	16.0
5,501-10,000	41.9	20.9	47.8	36.5	15.2	42.1	48.7	27.3	55.3
10,001 & Over	47.4	74.9	39.7	57.7	82.5	51.2	34.5	66.5	24.7
Unknown	0.7	0.5	0.7	0.9	0.5	1.0	0.4	0.5	0.3

It was observed that, as a whole, government employees got higher level of monthly wages or salaries than the private ones. This partly because, in this survey, the private employees included also those of daily wages employees and laborers who usually earned rather low income. About 10.8% of the private employees earned less than 5,501 Baht a month as compared with 4.1% of the government employees. On the other hand, the government employees who received over 5,500 Baht per month accounted for about 95.5% of the total

government employees while the private employees only accounted for 88.5%.

### 3.8 Supplementary benefits

Apart from data on basic wages and salaries, information such as receipt of supplementary benefits in cash i.e. bonuses and overtime payments, and in kind i.e. food, clothing, housing, and others was also collected. The data on number of employees receiving benefits are summarized in Table 3.18.

**TABLE 3.18 NUMBER AND PERCENTAGE OF PRIVATE EMPLOYEES AND GOVERNMENT EMPLOYEES BY RECEIVING SUPPLEMENTARY BENEFITS, AREA AND SEX**

(In thousands)

1/

Sector, area and sex	Total employees	Number of employees receiving supplementary benefits						
		Bonus	Overtime	Other Cash	Food	Clothing	Housing	Others
<b>Total</b>	<b>5,044.3</b>	<b>30.9</b>	<b>1,814.3</b>	<b>2,356.1</b>	<b>1,346.8</b>	<b>102.5</b>	<b>780.7</b>	<b>642.2</b>
		(0.6)	(36.0)	(46.7)	(26.7)	(2.0)	(15.5)	(12.7)
Male	2,686.7	13.9	981.2	1,245.4	616.1	48.6	464.9	321.8
		(0.5)	(36.5)	(46.4)	(22.9)	(1.8)	(17.3)	(12.0)
Female	2,357.6	17.0	833.1	1,110.6	730.8	53.9	315.9	320.4
		(0.7)	(35.3)	(47.1)	(31.0)	(2.3)	(13.4)	(13.6)
<b>Private sector</b>	<b>4,080.9</b>	<b>24.8</b>	<b>1,663.4</b>	<b>1,658.3</b>	<b>1,318.9</b>	<b>95.3</b>	<b>589.7</b>	<b>624.8</b>
		(0.6)	(40.8)	(40.6)	(32.3)	(2.3)	(14.5)	(15.3)
Male	2,221.0	11.6	930.5	890.6	610.7	43.9	352.6	314.1
		(0.5)	(41.9)	(40.1)	(27.5)	(2.0)	(15.9)	(14.1)
Female	1,859.9	13.2	732.9	767.7	708.2	51.5	237.1	310.7
		(0.7)	(39.4)	(41.3)	(38.1)	(2.8)	(12.7)	(16.7)
<b>Government sector</b>	<b>963.4</b>	<b>6.1</b>	<b>150.9</b>	<b>697.8</b>	<b>28.0</b>	<b>7.2</b>	<b>191.0</b>	<b>17.4</b>
		(0.6)	(15.7)	(72.4)	(2.9)	(0.7)	(19.8)	(1.8)
Male	465.7	2.2	50.7	354.9	5.4	4.8	112.3	7.7
		(0.5)	(10.9)	(76.2)	(1.2)	(1.0)	(24.1)	(1.7)
Female	497.7	3.8	100.2	342.9	22.6	2.4	78.8	9.7
		(0.8)	(20.1)	(68.9)	(4.5)	(0.5)	(15.8)	(1.9)

TABLE 3.18 NUMBER AND PERCENTAGE OF PRIVATE EMPLOYEES AND GOVERNMENT EMPLOYEES BY RECEIVING SUPPLEMENTARY BENEFITS, AREA AND SEX (Cont.)

		(In thousands)						
		1/						
Sector, area and sex	Total employees	Number of employees receiving supplementary benefits						
		Bonus	Overtime	Other cash	Food	Clothing	Housing	Others
<b>Private sector</b>								
Municipal areas	2,289.4	10.0 (0.4)	849.8 (37.1)	919.2 (40.1)	766.2 (33.5)	74.1 (3.2)	402.4 (17.6)	262.6 (11.5)
Male	1,245.9	7.9 (0.6)	502.4 (40.3)	487.6 (39.1)	346.2 (27.8)	31.5 (2.5)	226.5 (18.2)	141.3 (11.3)
Female	1,043.5	2.2 (0.2)	347.4 (33.3)	431.6 (41.4)	420.0 (40.3)	42.5 (4.1)	175.9 (16.9)	121.4 (11.6)
Non-municipal areas	1,791.5	14.8 (0.8)	813.7 (45.4)	739.1 (41.3)	552.6 (30.8)	21.3 (1.2)	187.3 (10.5)	362.2 (20.2)
Male	975.1	3.8 (0.4)	428.2 (43.9)	403.0 (41.3)	264.5 (27.1)	12.3 (1.3)	126.1 (12.9)	172.8 (17.7)
Female	816.4	11.0 (1.3)	385.5 (47.2)	336.1 (41.2)	288.2 (35.3)	8.9 (1.1)	61.2 (7.5)	189.4 (23.2)
<b>Government sector</b>								
Municipal areas	533.3	3.2 (0.6)	97.2 (18.2)	363.8 (68.2)	8.3 (1.6)	5.4 (1.0)	139.1 (26.1)	9.8 (1.8)
Male	272.6	1.2 (0.4)	38.2 (14.0)	193.0 (70.8)	3.6 (1.3)	3.8 (1.4)	81.9 (30.0)	3.9 (1.4)
Female	260.7	2.0 (0.8)	59.0 (22.6)	170.8 (65.5)	4.7 (1.8)	1.6 (0.6)	57.3 (22.0)	6.0 (2.3)
Non-municipal areas	430.1	2.8 (0.7)	53.7 (12.5)	334.0 (77.6)	19.6 (4.6)	1.7 (0.4)	51.9 (12.1)	7.6 (1.8)
Male	193.1	1.0 (0.5)	12.5 (6.5)	161.9 (83.8)	1.8 (0.9)	1.0 (0.5)	30.4 (15.8)	3.8 (2.0)
Female	667.2	4.6 (0.7)	94.8 (14.2)	506.1 (75.9)	37.5 (5.6)	2.5 (0.4)	73.3 (11.0)	11.3 (1.7)

1/ One employee can receive more than 1 type of supplementary benefits.

Certain types of supplementary benefits such as overtime, food supplies and clothing seem to be more common in the private sector than in the government sector. Other cash and housing however, seem to be more common in the government sector than in the private sector. The private employees in non-municipal area received more supplementary benefits such as food supplies, housing and clothing than those in municipal area (about 33.5%, 17.6% and 3.2% respectively).

The private employees in non-municipal area received more supplementary benefits such as overtime, other cash and bonus than those in municipal area or (about 45.4%, 41.3% and 0.8%). The government employees in municipal area received more supplementary benefits such as housing, overtime and clothing those in non-municipal area (about 26.1%, 18.2% and 1.0% respectively). The government employees in non-municipal area received more supplementary benefits, such as other cash about 77.6%, food supplies (4.6%) and bonus 0.7% than those in municipal area.

## ภาคผนวก ก ระเบียบวิธี

### 1. แผนการสุ่มตัวอย่าง

แผนการสุ่มตัวอย่างที่ใช้เป็นแบบ Stratified Two – Stage Sampling โดยมีจังหวัดเป็น สตราตัม เขตแดนจับ ( ในเขตเทศบาล และ นอกเขตเทศบาล ) เป็นหน่วยตัวอย่างขั้นที่หนึ่ง ครั้วเรือนส่วนบุคคล และสมาชิกในครั้วเรือนกลุ่มบุคคลประเภทคนงาน เป็นหน่วยตัวอย่างขั้นที่สอง

#### การจัดสตราตัม

จังหวัดเป็นสตราตัม ซึ่งมีทั้งสิ้น 77 สตราตัม และในแต่ละสตราตัม ได้ทำการแบ่งออกเป็น 2 สตราตัมย่อย ตามลักษณะการปกครองของกรมการปกครอง คือ ในเขตเทศบาล และนอกเขตเทศบาล

#### การเลือกตัวอย่างขั้นที่หนึ่ง

จากแต่ละสตราตัมย่อย หรือแต่ละเขตการปกครอง ได้ทำการเลือกเขตแดนจับตัวอย่าง อย่าง อิสระต่อกัน โดยให้ความน่าจะเป็นในการเลือกเป็นปฏิภาคกับจำนวนครั้วเรือนของเขตแดนจับตัวอย่างนั้น ๆ ได้ จำนวนตัวอย่างทั้งสิ้น 5,970 เขตแดนจับตัวอย่าง จากทั้งสิ้นจำนวน 127,460 เขตแดนจับตัวอย่าง ซึ่งกระจาย ไปตามภาค และเขตการปกครอง เป็นดังนี้

ภาค	รวม	ในเขตเทศบาล	นอกเขตเทศบาล
กรุงเทพมหานคร	300	300	-
กลาง ( ยกเว้น กรุงเทพมหานคร )	1,902	900	1,002
เหนือ	1,278	630	648
ตะวันออกเฉียงเหนือ	1,476	732	744
ใต้	1,014	498	516
รวมทั้งราชอาณาจักร	5,970	3,060	2,910

### การเลือกตัวอย่างขั้นที่สอง

ในขั้นนี้เป็นการเลือกครัวเรือนตัวอย่างจากครัวเรือนส่วนบุคคลทั้งสิ้น ในบัญชีรายชื่อครัวเรือนซึ่งได้จากการนับจุดในแต่ละเขตแจนับตัวอย่าง ด้วยวิธีการสุ่มแบบมีระบบ โดยกำหนดขนาดตัวอย่างเป็นดังนี้คือ

ในเขตเทศบาล : กำหนด 16 ครัวเรือนตัวอย่าง ต่อเขตแจนับตัวอย่าง

นอกเขตเทศบาล: กำหนด 12 ครัวเรือนตัวอย่าง ต่อเขตแจนับตัวอย่าง

ก่อนที่จะทำการเลือกครัวเรือนตัวอย่าง ได้มีการจัดเรียงรายชื่อครัวเรือนส่วนบุคคลใหม่ตามขนาดครัวเรือน ซึ่งวัดด้วยจำนวนสมาชิกในครัวเรือน

ในกรณีของครัวเรือนกลุ่มบุคคลประเภทคนงาน ในขั้นนี้เป็นการเลือกสมาชิกตัวอย่างจากครัวเรือนกลุ่มบุคคลประเภทคนงานทุกครัวเรือนในแต่ละเขตแจนับตัวอย่าง ด้วยวิธีการสุ่มแบบมีระบบ

จำนวนครัวเรือนส่วนบุคคลตัวอย่างทั้งสิ้นที่ต้องทำการแจนับ จำแนกตามภาค และเขตการปกครอง เป็นดังนี้คือ

ภาค	รวม	ในเขตเทศบาล	นอกเขตเทศบาล
กรุงเทพมหานคร	4,800	4,800	-
กลาง ( ยกเว้น กรุงเทพมหานคร )	26,424	14,400	12,024
เหนือ	17,856	10,080	7,776
ตะวันออกเฉียงเหนือ	20,640	11,712	8,928
ใต้	14,160	7,968	6,192
<b>รวมทั้งราชอาณาจักร</b>	<b>83,880</b>	<b>48,960</b>	<b>34,920</b>

## 2. วิธีประมาณผล

การเสนอผลของการสำรวจได้เสนอผลการสำรวจในระดับจังหวัด ส่วนในระดับภาค คือ กรุงเทพมหานคร ภาคกลาง ( ยกเว้นกรุงเทพมหานคร ) ภาคเหนือ ภาคตะวันออกเฉียงเหนือ และภาคใต้ นั้น ได้เสนอผลในระดับเขตการปกครอง คือ ในเขตเทศบาล และนอกเขตเทศบาล

ในการประมาณค่า กำหนดให้

$$g = 1, 2, 3, \dots, 20 \quad (\text{หมวดอายุ - เพศ})$$

$$k = 1, 2, 3, \dots, m_{hij} \quad (\text{เขตแดนนับตัวอย่าง})$$

$$j = 1, 2 \quad (\text{เขตการปกครอง})$$

$$i = 1, 2, 3, \dots, A_h \quad (\text{จังหวัด})$$

$$h = 1, 2, 3, 4, 5 \quad (\text{ภาค})$$

### การประมาณค่ายอดรวม

1. สูตรการประมาณค่ายอดรวมที่ปรับแล้วของจำนวนประชากรที่มีลักษณะที่ต้องการศึกษา  $X$  สำหรับ หมวดอายุ - เพศ  $g$  เขตการปกครอง  $j$  จังหวัด  $i$  ภาค  $h$  คือ

$$x''_{hijg} = \frac{x'_{hijg}}{y'_{hijg}} Y_{hijg} = r_{hijg} Y_{hijg} \quad \dots\dots\dots (1)$$

โดยที่  $x'_{hijg}$  คือ ค่าประมาณยอดรวมโดยปกติจากการเลือกตัวอย่างสองขั้นตอน ของจำนวนประชากรทั้งสิ้นที่มีลักษณะที่ต้องการศึกษา  $X$  สำหรับหมวดอายุ - เพศ  $g$  เขตการปกครอง  $j$  จังหวัด  $i$  ภาค  $h$

$y'_{hijg}$  คือ ค่าประมาณยอดรวมโดยปกติจากการเลือกตัวอย่างสองขั้นตอน ของจำนวนประชากรทั้งสิ้น สำหรับหมวดอายุ - เพศ  $g$  เขตการปกครอง  $j$  จังหวัด  $i$  ภาค  $h$

$Y_{hijg}$ <sup>[1]</sup> คือ ค่าประมาณจำนวนประชากรทั้งสิ้นที่ได้จากการคาดประมาณประชากรของประเทศไทย สำหรับหมวดอายุ - เพศ  $g$  เขตการปกครอง  $j$  จังหวัด  $i$  ภาค  $h$

$r_{hijg}$  คือ อัตราส่วนของค่าประมาณจำนวนประชากรทั้งสิ้นที่มีลักษณะที่ต้องการศึกษา  $X$  กับค่าประมาณจำนวนประชากรทั้งสิ้น สำหรับหมวดอายุ - เพศ  $g$  เขตการปกครอง  $j$  จังหวัด  $i$  ภาค  $h$

[1] การคาดประมาณประชากรของประเทศไทย พ. ศ. 2553 - 2583 สำนักงานคณะกรรมการพัฒนาการเศรษฐกิจและสังคมแห่งชาติ แผนพัฒนาเศรษฐกิจและสังคมแห่งชาติ ฉบับที่ 11 ( กุมภาพันธ์ 2556 )

สูตรการคำนวณค่าประมาณยอดรวมโดยปกติ จากการเลือกตัวอย่างสองขั้นตอน

คือ

$$i) \quad x'_{hijg} = \frac{1}{m_{hij}} \sum_{k=1}^{m_{hij}} \frac{1}{P_{hijk}} \frac{N_{hijk}}{n_{hijk}} x_{hijkg} \quad \dots\dots\dots (2)$$

โดยที่

$x_{hijkg}$  คือ จำนวนประชากรที่เจงนั้บได้ทั้งลั้่น ที่มีลักษณะที่ต้องการศึกษา  $X$  ใน  
หมวดอายุ - เพศ  $g$  เขตเจงนั้บตัวอย่าง  $k$  เขตการปกครอง  $j$   
จังหวัด  $i$  ภาค  $h$

$N_{hijk}$  คือ จำนวนครัวเรือนที่นับเจดได้ทั้งลั้่น ในเขตเจงนั้บตัวอย่าง  $k$  เขตการ  
ปกครอง  $j$  จังหวัด  $i$  ภาค  $h$

$n_{hijk}$  คือ จำนวนครัวเรือนตัวอย่างทั้งลั้่น ในเขตเจงนั้บตัวอย่าง  $k$  เขตการ  
ปกครอง  $j$  จังหวัด  $i$  ภาค  $h$

$P_{hijk}$  คือ โอกาสในการเลือกเขตเจงนั้บตัวอย่าง  $k$  เขตการปกครอง  $j$  จังหวัด  $i$   
ภาค  $h$

$m_{hij}$  คือ จำนวนเขตเจงนั้บตัวอย่างทั้งลั้่น ในเขตการปกครอง  $j$  จังหวัด  $i$  ภาค  $h$

$$ii) \quad y'_{hijg} = \frac{1}{m_{hij}} \sum_{k=1}^{m_{hij}} \frac{1}{P_{hijk}} \frac{N_{hijk}}{n_{hijk}} y_{hijkg} \quad \dots\dots\dots (3)$$

โดยที่

$y_{hijkg}$  คือ จำนวนประชากรที่เจงนั้บได้ทั้งลั้่น ในหมวดอายุ - เพศ  $g$  เขตเจงนั้บ  
ตัวอย่าง  $k$  เขตการปกครอง  $j$  จังหวัด  $i$  ภาค  $h$

2. สูตรการประมาณค่ายอดรวมที่ปรับแล้วของจำนวนประชากร ที่มีลักษณะที่ต้องการศึกษา  $X$   
สำหรับเขตการปกครอง  $j$  จังหวัด  $i$  ภาค  $h$  คือ

$$x''_{hij} = \sum_{g=1}^{20} x''_{hijg} \quad \dots\dots\dots (4)$$



3. สูตรการประมาณค่ายอดรวมที่ปรับแล้วของจำนวนประชากร ที่มีลักษณะที่ต้องการศึกษา X สำหรับ หมวดอายุ - เพศ g จังหวัด i ภาค h คือ

$$x''_{hig} = \sum_{j=1}^2 x''_{hijg} \dots\dots\dots (5)$$

4. สูตรการประมาณค่ายอดรวมที่ปรับแล้วของจำนวนประชากร ที่มีลักษณะที่ต้องการศึกษา X สำหรับจังหวัด i ภาค h คือ

$$x''_{hi} = \sum_{j=1}^2 x''_{hij} = \sum_{g=1}^{20} x''_{hig} \dots\dots\dots (6)$$

5. สูตรการประมาณค่ายอดรวมที่ปรับแล้วของจำนวนประชากร ที่มีลักษณะที่ต้องการศึกษา X สำหรับหมวดอายุ - เพศ g เขตการปกครอง j ภาค h คือ

$$x''_{hjg} = \sum_{i=1}^{A_h} x''_{hijg} \dots\dots\dots (7)$$

โดยที่  $A_h$  คือ จำนวนจังหวัดทั้งสิ้นในภาค h และ  $\sum_{h=1}^5 A_h = 76$

6. สูตรการประมาณค่ายอดรวมที่ปรับแล้วของจำนวนประชากร ที่มีลักษณะที่ต้องการศึกษา X สำหรับเขตการปกครอง j ภาค h คือ

$$x''_{hj} = \sum_{i=1}^{A_h} x''_{hij} = \sum_{g=1}^{20} x''_{hjg} \dots\dots\dots (8)$$

7. สูตรการประมาณค่ายอดรวมที่ปรับแล้ว ของจำนวนประชากร ที่มีลักษณะที่ต้องการศึกษา X สำหรับหมวดอายุ - เพศ g ภาค h คือ

$$x''_{hg} = \sum_{i=1}^{A_h} x''_{hig} = \sum_{j=1}^2 x''_{hjg} \dots\dots\dots (9)$$

8. สูตรการประมาณค่ายอดรวมที่ปรับแล้วของจำนวนประชากร ที่มีลักษณะที่ต้องการศึกษา X สำหรับภาค h คือ

$$x_h'' = \sum_{i=1}^{A_h} x_{hi}'' = \sum_{j=1}^2 x_{hj}'' = \sum_{g=1}^{20} x_{hg}'' \quad \dots\dots\dots (10)$$

9. สูตรการประมาณค่ายอดรวมที่ปรับแล้วของจำนวนประชากร ที่มีลักษณะที่ต้องการศึกษา X สำหรับเขตการปกครอง j ที่วราชอาณาจักร คือ

$$x_j'' = \sum_{h=1}^5 x_{hj}'' \quad \dots\dots\dots (11)$$

10. สูตรการประมาณค่ายอดรวมที่ปรับแล้วของจำนวนประชากร ที่มีลักษณะที่ต้องการศึกษา X สำหรับหมวดอายุ - เพศ g ที่วราชอาณาจักร คือ

$$x_g'' = \sum_{h=1}^5 x_{hg}'' \quad \dots\dots\dots (12)$$

11. สูตรการประมาณค่ายอดรวมที่ปรับแล้วของจำนวนประชากร ที่มีลักษณะที่ต้องการศึกษา X สำหรับ ที่วราชอาณาจักร คือ

$$x'' = \sum_{h=1}^5 x_h'' = \sum_{j=1}^2 x_j'' = \sum_{g=1}^{20} x_g'' \quad \dots\dots\dots (13)$$

### การประมาณค่าความแปรปรวนของค่าประมาณยอดรวม

1. สูตรการประมาณค่าความแปรปรวนของ  $x_{hijg}''$  คือ

$$\hat{V}(x_{hijg}'') = \left[ \frac{Y_{hijg}}{y'_{hijg}} \right]^2 \frac{m_{hij}}{m_{hij} - 1} \sum_{k=1}^{m_{hij}} z_{hijkg}^2 \quad \dots\dots\dots (14)$$

โดยที่

$$z_{hijkg} = \bar{x}'_{hijkg} - r_{hijg} \bar{y}'_{hijkg}$$

$$\bar{x}'_{hijkg} = \frac{1}{m_{hij}} \frac{1}{P_{hijk}} \frac{N_{hijk}}{n_{hijk}} x_{hijkg}$$

$$\bar{y}'_{hijk} = \frac{1}{m_{hij}} \frac{1}{P_{hijk}} \frac{N_{hijk}}{n_{hijk}} y_{hijk}$$

2. สูตรการประมาณค่าความแปรปรวนของ  $x''_{hij}$  คือ

$$\hat{V}(x''_{hij}) = \sum_{g=1}^{20} \hat{V}(x''_{hijg}) \dots\dots\dots (15)$$

3. สูตรการประมาณค่าความแปรปรวนของ  $x''_{hig}$  คือ

$$\hat{V}(x''_{hig}) = \sum_{j=1}^2 \hat{V}(x''_{hijg}) \dots\dots\dots (16)$$

4. สูตรการประมาณค่าความแปรปรวนของ  $x''_{hi}$  คือ

$$\hat{V}(x''_{hi}) = \sum_{j=1}^2 \hat{V}(x''_{hij}) = \sum_{g=1}^{20} \hat{V}(x''_{hig}) \dots\dots\dots (17)$$

5. สูตรการประมาณค่าความแปรปรวนของ  $x''_{hijg}$  คือ

$$\hat{V}(x''_{hijg}) = \sum_{i=1}^{A_h} \hat{V}(x''_{hijg}) \dots\dots\dots (18)$$

6. สูตรการประมาณค่าความแปรปรวนของ  $x''_{hj}$  คือ

$$\hat{V}(x''_{hj}) = \sum_{i=1}^{A_h} \hat{V}(x''_{hij}) = \sum_{g=1}^{20} \hat{V}(x''_{hijg}) \dots\dots\dots (19)$$

7. สูตรการประมาณค่าความแปรปรวนของ  $x''_{hig}$  คือ

$$\hat{V}(x''_{hig}) = \sum_{i=1}^{A_h} \hat{V}(x''_{hijg}) = \sum_{j=1}^2 \hat{V}(x''_{hijg}) \dots\dots\dots (20)$$

8. สูตรการประมาณค่าความแปรปรวนของ  $x_h''$  คือ

$$\hat{V}(x_h'') = \sum_{i=1}^{A_h} \hat{V}(x_{hi}'') = \sum_{j=1}^2 \hat{V}(x_{hj}'') = \sum_{g=1}^{20} \hat{V}(x_{hg}'') \quad \dots\dots\dots (21)$$

9. สูตรการประมาณค่าความแปรปรวนของ  $x_j''$  คือ

$$\hat{V}(x_j'') = \sum_{h=1}^5 \hat{V}(x_{hj}'') \quad \dots\dots\dots (22)$$

10. สูตรการประมาณค่าความแปรปรวนของ  $x_g''$  คือ

$$\hat{V}(x_g'') = \sum_{h=1}^5 \hat{V}(x_{hg}'') \quad \dots\dots\dots (23)$$

11. สูตรการประมาณค่าความแปรปรวนของ  $x''$  คือ

$$\hat{V}(x'') = \sum_{h=1}^5 \hat{V}(x_h'') = \sum_{j=1}^2 \hat{V}(x_j'') = \sum_{g=1}^{20} \hat{V}(x_g'') \quad \dots\dots\dots (24)$$

**การประมาณค่าสัมประสิทธิ์ของความแปรผันของค่าประมาณยอดรวม**

1. สูตรการประมาณค่าสัมประสิทธิ์ของความแปรผันของ  $x_{hijg}''$  คือ

$$cv(x_{hijg}'') = \frac{\sqrt{\hat{V}(x_{hijg}'')}}{x_{hijg}''} \times 100\% \quad \dots\dots\dots (25)$$

2. สูตรการประมาณค่าสัมประสิทธิ์ของความแปรผันของ  $x''_{hij}$  คือ

$$cv(x''_{hij}) = \frac{\sqrt{\hat{V}(x''_{hij})}}{x''_{hij}} \times 100\% \quad \dots\dots\dots (26)$$

3. สูตรการประมาณค่าสัมประสิทธิ์ของความแปรผันของ  $x''_{hig}$  คือ

$$cv(x''_{hig}) = \frac{\sqrt{\hat{V}(x''_{hig})}}{x''_{hig}} \times 100\% \quad \dots\dots\dots (27)$$

4. สูตรการประมาณค่าสัมประสิทธิ์ของความแปรผันของ  $x''_{hi}$  คือ

$$cv(x''_{hi}) = \frac{\sqrt{\hat{V}(x''_{hi})}}{x''_{hi}} \times 100\% \quad \dots\dots\dots (28)$$

5. สูตรการประมาณค่าสัมประสิทธิ์ของความแปรผันของ  $x''_{hjpg}$  คือ

$$cv(x''_{hjpg}) = \frac{\sqrt{\hat{V}(x''_{hjpg})}}{x''_{hjpg}} \times 100\% \quad \dots\dots\dots (29)$$

6. สูตรการประมาณค่าสัมประสิทธิ์ของความแปรผันของ  $x''_{hj}$  คือ

$$cv(x''_{hj}) = \frac{\sqrt{\hat{V}(x''_{hj})}}{x''_{hj}} \times 100\% \quad \dots\dots\dots (30)$$

7. สูตรการประมาณค่าสัมประสิทธิ์ของความแปรผันของ  $x''_{hg}$  คือ

$$cv(x''_{hg}) = \frac{\sqrt{\hat{V}(x''_{hg})}}{x''_{hg}} \times 100\% \quad \dots\dots\dots (31)$$

8. สูตรการประมาณค่าสัมประสิทธิ์ของความแปรผันของ  $x_h''$  คือ

$$cv(x_h'') = \frac{\sqrt{\hat{V}(x_h'')}}{x_h''} \times 100\% \quad \dots\dots\dots (32)$$

9. สูตรการประมาณค่าสัมประสิทธิ์ของความแปรผันของ  $x_j''$  คือ

$$cv(x_j'') = \frac{\sqrt{\hat{V}(x_j'')}}{x_j''} \times 100\% \quad \dots\dots\dots (33)$$

10. สูตรการประมาณค่าสัมประสิทธิ์ของความแปรผันของ  $x_g''$  คือ

$$cv(x_g'') = \frac{\sqrt{\hat{V}(x_g'')}}{x_g''} \times 100\% \quad \dots\dots\dots (34)$$

11. สูตรการประมาณค่าสัมประสิทธิ์ของความแปรผันของ  $x''$  คือ

$$cv(x'') = \frac{\sqrt{\hat{V}(x'')}}{x''} \times 100\% \quad \dots\dots\dots (35)$$

### 3. วิธีการเก็บรวบรวมข้อมูล

การสำรวจได้ดำเนินการพร้อมกันทั่วประเทศ ในระหว่างวันที่ 1 - 12 ของเดือนตุลาคม-ธันวาคม พ.ศ. 2560 มีครัวเรือนที่ตกเป็นตัวอย่างทั้งสิ้น 83,880 ครัวเรือน เป็นครัวเรือนตัวอย่างในกรุงเทพมหานคร 4,800 ครัวเรือน ในเขตเทศบาล 48,960 ครัวเรือน และนอกเขตเทศบาล 34,920 ครัวเรือน สำหรับวิธีการเก็บรวบรวมข้อมูลใช้การสัมภาษณ์หัวหน้าครัวเรือน หรือสมาชิกในครัวเรือนที่ตกเป็นตัวอย่าง โดยพนักงานของสำนักงานสถิติแห่งชาติ ซึ่งมีประสบการณ์ในการสำรวจ ทั้งนี้ ในกรุงเทพมหานครใช้พนักงานทำการสัมภาษณ์ จำนวน 44 คน ในจังหวัดอื่น ๆ จำนวน 830 คน

### 4. ข้อจำกัดของข้อมูลสถิติ

การปิดตัวเลข ในตารางสถิติ ผลรวมของแต่ละจำนวนอาจไม่เท่ากับยอดรวม เนื่องจากข้อมูลแต่ละจำนวนได้มีการปิดเศษเป็นหลักพัน โดยอิสระจากกัน

เนื่องจากข้อมูลที่น่าเสนอในรายงานฉบับนี้ได้มาจากการสำรวจด้วยระเบียบวิธีตัวอย่าง ซึ่งอาจมีความคลาดเคลื่อนจากการเลือกตัวอย่างและความคลาดเคลื่อนอื่นๆ รวมอยู่ด้วย จึงขอให้ผู้ใช้ข้อมูลได้คำนึงถึงเรื่องนี้ในการใช้ตัวเลขด้วย

# APPENDIX A

## METHODOLOGY

### 1. Sample design

A Stratified Two - Stage Sampling was adopted for the survey. Provinces were constituted strata. The primary and secondary sampling units were enumeration areas (EAs) for municipal areas and non - municipal areas and private households / persons in the collective households respectively.

#### Stratification

Provinces were constituted strata. There were altogether 77 strata. Each stratum was divided into two parts according to the type of local administration, namely municipal areas and non - municipal areas.

#### Selection of primary sampling unit

The sample selection of enumeration areas were performed separately and independently in each part by using probability proportional to size - total number of households. The total sample enumeration areas was 5,970 from 127,460 EAs.

The total number of sample enumeration areas selected for enumeration by region and type of local administration was as follows :

Region / Stratum	Total	Municipal Areas	Non - Municipal Areas
Bangkok Metropolis	300	300	-
Central (Excluding Bangkok Metropolis)	1,902	900	1,002
North	1,278	630	648
Northeast	1,476	732	744
South	1,014	498	516
<b>Total</b>	<b>5,970</b>	<b>3,060</b>	<b>2,910</b>

### Selection of secondary sampling unit

Private households were our ultimate sampling units. A new listing of private households were made for every sample enumeration areas to serve as the sampling frame. In each sample EAs, a systematic sample of private households were selected with the following sample size :

Municipal areas : 16 sample households per EAs

Non - municipal areas : 12 sample households per EAs

Before selecting sample private households in each sample EAs, the list of private households was rearranged by household ' s size - member of the households.

All collective households located within the sample areas were included in the sample and the persons in the collective household were systematically selected for the interviewing.

The total number of sample private households selected for enumeration by region and type of local administration was as follows :

Region / Stratum	Total	Municipal Areas	Non - Municipal Areas
Bangkok Metropolis	4,800	4,800	-
Central (Excluding Bangkok Metropolis)	26,424	14,400	12,024
North	17,856	10,080	7,776
Northeast	20,640	11,712	8,928
South	14,160	7,968	6,192
<b>Total</b>	<b>83,880</b>	<b>48,960</b>	<b>34,920</b>



## 2. Method of estimation

The survey results were presented at provincial level and regional level. At regional level, the results were presented separately for the Bangkok Metropolis and the remaining 75 provinces were classified by region, municipal areas and non-municipal areas.

$$\begin{aligned} \text{Let } g &= 1, 2, 3, \dots, 20 && (\text{age - sex group}) \\ k &= 1, 2, 3, \dots, m_{hij} && (\text{sample EAs}) \\ j &= 1, 2 && (\text{type of local administration}) \\ i &= 1, 2, 3, \dots, A_h && (\text{province}) \\ h &= 1, 2, 3, 4, 5 && (\text{region}) \end{aligned}$$

### Estimate of the total number of persons with characteristic X

1. Adjusted estimate of the total number of persons with characteristic X for the  $g^{th}$  age - sex group,  $j^{th}$  area,  $i^{th}$  province,  $h^{th}$  region was based on the formula :

$$x''_{hijg} = \frac{x'_{hijg}}{y'_{hijg}} Y_{hijg} = r_{hijg} Y_{hijg} \dots\dots\dots (1)$$

where  $x'_{hijg}$  is the ordinary estimate of the total number of persons with characteristic X for the  $g^{th}$  age - sex group,  $j^{th}$  area,  $i^{th}$  province,  $h^{th}$  region.

$y'_{hijg}$  is the ordinary estimate of the total population for the  $g^{th}$  age - sex group,  $j^{th}$  area,  $i^{th}$  province,  $h^{th}$  region.

$Y_{hijg} \frac{1}{1}$  is the estimate, based on the population projection of the total population for the  $g^{th}$  age - sex group,  $j^{th}$  area,  $i^{th}$  province,  $h^{th}$  region.

$r_{hijg}$  is the ratio of the estimate of the total number of persons with characteristic X to the estimate of the total population for the  $g^{th}$  age - sex group,  $j^{th}$  area,  $i^{th}$  province,  $h^{th}$  region.

---

1/ Population Projections for Thailand 2010 - 2040, National Economic and Social Development Board, The Eleventh National Economic and Social Development Planning, Febury 2013.

The formula of the estimate from a stratified two-stage sampling was as follows.

$$i) \quad x'_{hijg} = \frac{1}{m_{hij}} \sum_{k=1}^{m_{hij}} \frac{1}{P_{hijk}} \frac{N_{hijk}}{n_{hijk}} x_{hijk}g \quad \dots\dots\dots (2)$$

where  $x_{hijk}g$  is the total number of persons with characteristic  $X$  for the  $g^{th}$  age-sex group,  $k^{th}$  sample EAs,  $j^{th}$  area,  $i^{th}$  province,  $h^{th}$  region.

$N_{hijk}$  is the total number of listing households in the  $k^{th}$  sample EAs,  $j^{th}$  area,  $i^{th}$  province,  $h^{th}$  region.

$n_{hijk}$  is the total number of sample households in the  $k^{th}$  sample EAs,  $j^{th}$  area,  $i^{th}$  province,  $h^{th}$  region.

$P_{hijk}$  is the probability of selection of the  $k^{th}$  sample EAs,  $j^{th}$  area,  $i^{th}$  province,  $h^{th}$  region.

$m_{hij}$  is the total number of sample EAs in the  $j^{th}$  area,  $i^{th}$  province,  $h^{th}$  region.

$$ii) \quad y'_{hijg} = \frac{1}{m_{hij}} \sum_{k=1}^{m_{hij}} \frac{1}{P_{hijk}} \frac{N_{hijk}}{n_{hijk}} y_{hijk}g \quad \dots\dots\dots (3)$$

where  $y_{hijk}g$  is the total number of the population enumerated for the  $g^{th}$  age - sex group,  $k^{th}$  sample EAs,  $j^{th}$  area,  $i^{th}$  province,  $h^{th}$  region.

2. Adjusted estimate of the total number of persons with characteristic  $X$  for the  $j^{th}$  area,  $i^{th}$  province,  $h^{th}$  region was based on the formula :

$$x''_{hij} = \sum_{g=1}^{20} x''_{hijg} \quad \dots\dots\dots (4)$$

3. Adjusted estimate of the total number of persons with characteristic X for the  $g^{th}$  age - sex group,  $i^{th}$  province,  $h^{th}$  region was based on the formula :

$$x''_{hig} = \sum_{j=1}^2 x''_{hijg} \dots\dots\dots (5)$$

4. Adjusted estimate of the total number of persons with characteristic X for the  $i^{th}$  province,  $h^{th}$  region was based on the formula :

$$x''_{hi} = \sum_{j=1}^2 x''_{hij} = \sum_{g=1}^{20} x''_{hig} \dots\dots\dots (6)$$

5. Adjusted estimate of the total number of persons with characteristic X for the  $g^{th}$  age - sex group,  $j^{th}$  area,  $h^{th}$  region was based on the formula :

$$x''_{hjg} = \sum_{i=1}^{A_h} x''_{hijg} \dots\dots\dots (7)$$

where  $A_h$  is the total number of provinces in the  $h^{th}$  region and  $\sum_{h=1}^5 A_h = 76$

6. Adjusted estimate of the total number of persons with characteristic X for the  $j^{th}$  area,  $h^{th}$  region was based on the formula :

$$x''_{hj} = \sum_{i=1}^{A_h} x''_{hij} = \sum_{g=1}^{20} x''_{hijg} \dots\dots\dots (8)$$

7. Adjusted estimate of the total number of persons with characteristic X for the  $g^{th}$  age - sex group,  $h^{th}$  region was based on the formula :

$$x''_{hg} = \sum_{i=1}^{A_h} x''_{hig} = \sum_{j=1}^2 x''_{hijg} \dots\dots\dots (9)$$

8. Adjusted estimate of the total number of persons with characteristic X for the  $h^{th}$  region was based on the formula :

$$x_h'' = \sum_{i=1}^{A_h} x_{hi}'' = \sum_{j=1}^2 x_{hj}'' = \sum_{g=1}^{20} x_{hg}'' \quad \dots\dots\dots (10)$$

9. Adjusted estimate of the total number of persons with characteristic X for the  $j^{th}$  area was based on the formula :

$$x_j'' = \sum_{h=1}^5 x_{hj}'' \quad \dots\dots\dots (11)$$

10. Adjusted estimate of the total number of persons with characteristic X for the  $g^{th}$  age - sex group of the whole kingdom was based on the formula :

$$x_g'' = \sum_{h=1}^5 x_{hg}'' \quad \dots\dots\dots (12)$$

11. Adjusted estimate of the total number of persons with characteristic X for the whole kingdom was based on the formula :

$$x'' = \sum_{h=1}^5 x_h'' = \sum_{j=1}^2 x_j'' = \sum_{g=1}^{20} x_g'' \quad \dots\dots\dots (13)$$

**Estimate of Variance of the Total Number of Persons with Characteristic X**

1. The estimate variance of  $x_{hijg}''$  was

$$\hat{V}(x_{hijg}'') = \left[ \frac{Y_{hijg}}{y'_{hijg}} \right]^2 \frac{m_{hij}}{m_{hij} - 1} \sum_{k=1}^{m_{hij}} z_{hijkg}^2 \quad \dots\dots\dots (14)$$

where

$$z_{hijkg} = \bar{x}'_{hijkg} - r_{hijg} \bar{y}'_{hijkg}$$

$$\bar{x}'_{hijkg} = \frac{1}{m_{hij}} \frac{1}{P_{hijk}} \frac{N_{hijk}}{n_{hijk}} x_{hijkg}$$

$$\bar{y}'_{hijkg} = \frac{1}{m_{hij}} \frac{1}{P_{hijk}} \frac{N_{hijk}}{n_{hijk}} y_{hijkg}$$

2. The estimate variance of  $x''_{hij}$  was

$$\hat{V}(x''_{hij}) = \sum_{g=1}^{20} \hat{V}(x''_{hijg}) \dots\dots\dots (15)$$

3. The estimate variance of  $x''_{hig}$  was

$$\hat{V}(x''_{hig}) = \sum_{j=1}^2 \hat{V}(x''_{hijg}) \dots\dots\dots (16)$$

4. The estimate variance of  $x''_{hi}$  was

$$\hat{V}(x''_{hi}) = \sum_{j=1}^2 \hat{V}(x''_{hij}) = \sum_{g=1}^{20} \hat{V}(x''_{hig}) \dots\dots\dots (17)$$

5. The estimate variance of  $x''_{hjpg}$  was

$$\hat{V}(x''_{hjpg}) = \sum_{i=1}^{A_h} \hat{V}(x''_{hijg}) \dots\dots\dots (18)$$

6. The estimate variance of  $x''_{hj}$  was

$$\hat{V}(x''_{hj}) = \sum_{i=1}^{A_h} \hat{V}(x''_{hij}) = \sum_{g=1}^{20} \hat{V}(x''_{hjpg}) \dots\dots\dots (19)$$

7. The estimate variance of  $x''_{hg}$  was

$$\hat{V}(x''_{hg}) = \sum_{i=1}^{A_h} \hat{V}(x''_{hig}) = \sum_{j=1}^2 \hat{V}(x''_{hjpg}) \dots\dots\dots (20)$$

8. The estimate variance of  $x''_h$  was

$$\hat{V}(x''_h) = \sum_{i=1}^{A_h} \hat{V}(x''_{hi}) = \sum_{j=1}^2 \hat{V}(x''_{hj}) = \sum_{g=1}^{20} \hat{V}(x''_{hg}) \dots\dots\dots (21)$$

9. The estimate variance of  $x_j''$  was

$$\hat{V}(x_j'') = \sum_{h=1}^5 \hat{V}(x_{hj}'') \dots\dots\dots (22)$$

10. The estimate variance of  $x_g''$  was

$$\hat{V}(x_g'') = \sum_{h=1}^5 \hat{V}(x_{hg}'') \dots\dots\dots (23)$$

11. The estimate variance of  $x''$  was

$$\hat{V}(x'') = \sum_{h=1}^5 \hat{V}(x_h'') = \sum_{j=1}^2 \hat{V}(x_j'') = \sum_{g=1}^{20} \hat{V}(x_g'') \dots\dots\dots (24)$$

**Estimate of Coefficient of Variation of the Total Number of Persons with Characteristic X**

1. The estimate coefficient of variation of  $x_{hijg}''$  was

$$cv(x_{hijg}'') = \frac{\sqrt{\hat{V}(x_{hijg}'')}}{x_{hijg}''} \times 100\% \dots\dots\dots (25)$$

2. The estimate coefficient of variation of  $x_{hij}''$  was

$$cv(x_{hij}'') = \frac{\sqrt{\hat{V}(x_{hij}'')}}{x_{hij}''} \times 100\% \dots\dots\dots (26)$$

3. The estimate coefficient of variation of  $x_{hig}''$  was

$$cv(x_{hig}'') = \frac{\sqrt{\hat{V}(x_{hig}'')}}{x_{hig}''} \times 100\% \dots\dots\dots (27)$$

4. The estimate coefficient of variation of  $x''_{hi}$  was

$$cv(x''_{hi}) = \frac{\sqrt{\hat{V}(x''_{hi})}}{x''_{hi}} \times 100\% \quad \dots\dots\dots (28)$$

5. The estimate coefficient of variation of  $x''_{h j g}$  was

$$cv(x''_{h j g}) = \frac{\sqrt{\hat{V}(x''_{h j g})}}{x''_{h j g}} \times 100\% \quad \dots\dots\dots (29)$$

6. The estimate coefficient of variation of  $x''_{h j}$  was

$$cv(x''_{h j}) = \frac{\sqrt{\hat{V}(x''_{h j})}}{x''_{h j}} \times 100\% \quad \dots\dots\dots (30)$$

7. The estimate coefficient of variation of  $x''_{h g}$  was

$$cv(x''_{h g}) = \frac{\sqrt{\hat{V}(x''_{h g})}}{x''_{h g}} \times 100\% \quad \dots\dots\dots (31)$$

8. The estimate coefficient of variation of  $x''_h$  was

$$cv(x''_h) = \frac{\sqrt{\hat{V}(x''_h)}}{x''_h} \times 100\% \quad \dots\dots\dots (32)$$

9. The estimate coefficient of variation of  $x''_j$  was

$$cv(x''_j) = \frac{\sqrt{\hat{V}(x''_j)}}{x''_j} \times 100\% \quad \dots\dots\dots (33)$$

10. The estimate coefficient of variation of  $x''_g$  was

$$cv(x''_g) = \frac{\sqrt{\hat{V}(x''_g)}}{x''_g} \times 100\% \quad \dots\dots\dots (34)$$

11. The estimate coefficient of variation of  $x''$  was

$$cv(x'') = \frac{\sqrt{\hat{V}(x'')}}{x''} \times 100\% \dots\dots\dots (35)$$

### 3. Data Collection

Labor force information for this survey quarterly which was conducted during the 1<sup>st</sup>-12<sup>th</sup> of October-December 2017 was obtained through interviews head or member of households of 4,800 households in the Bangkok, 48,960 households in other municipal areas and 34,920 households in non-municipal areas or a total of 83,880 households throughout the kingdom. Fourty four enumerators with previous experience in survey operations were employed in the Bangkok, while in the other provinces (changwats), the field staff comprised 830 enumerators.

### 4. Limitations of statistical data

In round figures in the statistical tables, all absolute figures are independently rounded to the nearest thousand; hence the group total may not always be equal to the sum of the individual figures.

The published figures should be utilized with full awareness that the survey was based on the sample estimates, and would be subject to both sampling and non-sampling errors.



## การสำรวจภาวะการทำงานของประชากร

ไตรมาสที่ 4 (ต.ค. - ธ.ค.) 2560

1. ภาค..... จังหวัด..... REG  CWT  1-3
2. อำเภอ/เขต..... ตำบล/แขวง..... AMP  TMB  4-7
3. บ้านเลขที่..... ถนน..... ตรอก/ซอย.....
4. ในเขตเทศบาล EA..... AREA  EA  8-11
- นอกเขตเทศบาล EA..... หมู่ที่..... ชื่อหมู่บ้าน..... VIL  12-13
5. ลำดับที่ EA ตัวอย่าง..... PSU\_NO  14-17
6. ชุด EA ตัวอย่าง..... ชุดครัวเรือนตัวอย่าง..... EA\_SET  SAMSET  18-19
- เดือน..... พ.ศ..... MONTH\_YR  20-23
7. ลำดับที่ครัวเรือนตัวอย่าง.....ประเภท( ส่วนบุคคล.....1 กลุ่มบุคคล(ระบุ)..... 2 ) HH\_NO  TYPE  24-26
8. จำนวนสมาชิกในครัวเรือน **ชั้นแจงนับ**..... คน MEMBERS  27-28
9. จำนวนสมาชิกในครัวเรือน **ชั้นนับจุด**..... คน LISTING  29-30
10. ชื่อผู้ตอบสัมภาษณ์..... เป็นสมาชิกในครัวเรือน.....1
- ไม่เป็นสมาชิกในครัวเรือน.....2
- WHO  160

### 11. ผลการแจงนับครัวเรือนตัวอย่างนี้ (บันทึกรหัส)

ได้ข้อมูล		รหัส	ไม่ได้ข้อมูล		รหัส	
ชั้นนับจุด	ชั้นแจงนับ		ชั้นนับจุด	ชั้นแจงนับ		
1. เป็นครัวเรือนตัวอย่าง 1.1 มีครัวเรือนอาศัยอยู่	แจงนับได้	11	เป็นครัวเรือนตัวอย่าง	ไปสามครั้งไม่พบ	21	
	รื้อถอน ไฟไหม้	12		ผู้ตอบสัมภาษณ์		22
	เป็นบ้านว่าง	13		ไม่ให้ความร่วมมือ		23
2. ไม่เป็นครัวเรือนตัวอย่าง (ครัวเรือนใหม่อยู่แทน ครัวเรือนเดิมที่เป็นตัวอย่าง)	แจงนับได้	14	อื่น ๆ (ระบุ) .....	24		

ENUM  31-32

รหัสพนักงานแจงนับ ID\_CODE1 200-206

รหัสผู้ตรวจสอบ ID\_CODE2 207-213

ตอนที่ 1 ลักษณะทั่วไปของสมาชิกในครัวเรือน

ลำดับที่	ถามทุกคนในครัวเรือน				ถามเฉพาะ ผู้มีอายุ 15 ปีขึ้นไป
	ชื่อ-นามสกุล	ความเกี่ยวพัน กับหัวหน้าครัวเรือน	เพศ	อายุ	สถานภาพสมรส
		บันทึกรหัส หัวหน้าครัวเรือน.....1 ภรรยาหรือสามี.....2 บุตรที่ยังไม่สมรส.....3 บุตรที่สมรสแล้ว.....4 บุตรชาย บุตรสะใภ้.....5 บุตรของบุตร.....6 พ่อ แม่ พ่อตา แม่ยาย...7 ญาติอื่น ๆ .....8 ผู้อาศัย และคนรับใช้.....9 สมาชิกครัวเรือนกลุ่มบุคคล....0	บันทึกรหัส ชาย.....1 หญิง.....2	บันทึกอายุเต็มปี ( บันทึก " 00 " )  ถ้าต่ำกว่า 1 ปี  ถ้าบันทึก 00 - 14 ปี  ให้ข้ามไปถาม ตอนที่ 6	บันทึกรหัส โสด.....1 สมรส.....2 ม่าย.....3 หย่า.....4 แยกกันอยู่.....5 เคยสมรสแต่ไม่ทราบ สถานภาพ.....6
F1	F2	F3	F4	F5	F6
<input type="text"/>		<input type="text"/>	<input type="text"/>	<input type="text"/>	<input type="text"/>
<input type="text"/>		<input type="text"/>	<input type="text"/>	<input type="text"/>	<input type="text"/>
<input type="text"/>		<input type="text"/>	<input type="text"/>	<input type="text"/>	<input type="text"/>
<input type="text"/>		<input type="text"/>	<input type="text"/>	<input type="text"/>	<input type="text"/>
<input type="text"/>		<input type="text"/>	<input type="text"/>	<input type="text"/>	<input type="text"/>
<input type="text"/>		<input type="text"/>	<input type="text"/>	<input type="text"/>	<input type="text"/>

ตอนที่ 2 การศึกษา ภาวะเฉพาะผู้ที่มีอายุตั้งแต่ 15 ปีขึ้นไป				ตอนที่ 3 การทำงาน ภาวะเฉพาะผู้ที่มีอายุตั้งแต่ 15 ปีขึ้นไป			
<p>" ... (ชื่อ) ... ขณะนี้กำลังเรียนชั้นใด"</p> <p>บันทึก ชั้น ปี สถาบันที่กำลังเรียนโดยละเอียด</p> <p>ถ้าไม่เรียน บันทึก "ไม่เรียน"</p>	<p>... (ชื่อ) ...จบการศึกษาสูงสุดระดับใด</p> <p>บันทึก ชั้น ปี และประกาศนียบัตร หรือปริญญาที่สำเร็จ มาโดยละเอียด</p> <p>ถ้าจบมหาวิทยาลัย ผึกหัตถครู (สายวิชาการศึกษา) หรืออาชีวศึกษา ให้บันทึก สาขาวิชา คณะหรือแผนกและชื่อสถาบันที่เรียนจบ</p> <p>ถ้าไม่เคยเรียน บันทึก "ไม่เคย"</p> <p>ถ้าจบมหาวิทยาลัย ผึกหัตถครู (สายวิชาการศึกษา) หรืออาชีวศึกษา งามต่อไป</p> <p>ถ้าจบการศึกษาระดับอื่น เข้าไปถามสดมภ์ F11</p>		<p>ภาวะเฉพาะผู้เจ็บ "มหาวิทยาลัย" "ผึกหัตถครู" (สายวิชาการ) หรือ "อาชีวศึกษา" "ม.ปลาย" ในสดมภ์ F8</p>	<p>"ระหว่าง 7 วัน ก่อนวันสัมภาษณ์ ... (ชื่อ) ..."</p> <p>ได้ทำงานที่ ก่อให้เกิดรายได้/ เงินเดือน/ค่าจ้าง/ ผลกำไร/ผลตอบแทน หรือได้ทำงาน ในฐานะช่วยธุรกิจ ของครัวเรือน โดยไม่ได้รับค่าจ้าง หรือไม่ "</p> <p>บันทึกกรหัส</p>	<p>ผู้บันทึก รหัส 2 ในสดมภ์ F11</p> <p>"ถึงแม้ว่า ... (ชื่อ) ... ไม่ได้ทำงานระหว่าง 7 วันก่อนวันสัมภาษณ์ ยังได้รับค่าจ้าง/ เงินเดือนหรือ ผลประโยชน์อื่น ๆ หรือผลกำไรจากงาน หรือธุรกิจ ในระหว่าง ที่ไม่ได้ทำงานหรือไม่"</p> <p>บันทึกกรหัส</p>	<p>ผู้บันทึก รหัส 2 ในสดมภ์ F12</p> <p>"... (ชื่อ) ... มีงาน/ธุรกิจ กิจการที่จะกลับไปทำ หรือไม่" (ผู้ช่วยธุรกิจฯ ให้ถือว่าไม่มีงาน/ ธุรกิจหรือกิจการ ที่จะกลับไปทำ ให้บันทึกกรหัส 2) บันทึกกรหัส</p>	
	<p>จำนวนปี ของ หลักสูตร</p> <p>สายวิชาการ (สามัญ).....1 สายอาชีวศึกษา.....2 สายวิชาการศึกษา.....3</p>	<p>ทำงาน.....1 (ข้ามไปถามอาชีพ สดมภ์ F24) ไม่ทำงาน.....2 (ถามต่อไป)</p>	<p>ได้รับ.....1 (ข้ามไปถามอาชีพ สดมภ์ F24) ไม่ได้รับ.....2 (ถามต่อไป)</p>	<p>มี.....1 (ถามต่อไป) ไม่มี.....2 (ข้ามไปถาม สดมภ์ F15)</p>			
F7	F8		F9	F10	F11	F12	F13
<input type="text"/>	<input type="text"/>	<input type="text"/>	<input type="text"/>	<input type="text"/>	<input type="text"/>	<input type="text"/>	<input type="text"/>
<input type="text"/>	<input type="text"/>	<input type="text"/>	<input type="text"/>	<input type="text"/>	<input type="text"/>	<input type="text"/>	<input type="text"/>
<input type="text"/>	<input type="text"/>	<input type="text"/>	<input type="text"/>	<input type="text"/>	<input type="text"/>	<input type="text"/>	<input type="text"/>
<input type="text"/>	<input type="text"/>	<input type="text"/>	<input type="text"/>	<input type="text"/>	<input type="text"/>	<input type="text"/>	<input type="text"/>
<input type="text"/>	<input type="text"/>	<input type="text"/>	<input type="text"/>	<input type="text"/>	<input type="text"/>	<input type="text"/>	<input type="text"/>
<input type="text"/>	<input type="text"/>	<input type="text"/>	<input type="text"/>	<input type="text"/>	<input type="text"/>	<input type="text"/>	<input type="text"/>
40	43	46	52	53	54	55	

ตอนที่ 3 การทำงาน ภาวะเฉพาะผู้มีอายุตั้งแต่ 15 ปีขึ้นไป (ต่อ)

ผู้บันทึก รหัส 1 ในสดมภ์ F13	ผู้บันทึก รหัส 2 ในสดมภ์ F13	ผู้ทำงานทำระหว่าง 7 วัน ก่อนวันสัมภาษณ์ รหัส 1 ในสดมภ์ F15	ผู้บันทึก รหัส 2 หรือ 3 ในสดมภ์ F15	ผู้ไม่พร้อมทำงาน รหัส 2 ในสดมภ์ F17	ผู้พร้อมทำงาน รหัส 1 ในสดมภ์ F17	ผู้ทำงานทำ/พร้อมทำงาน ระหว่าง 7 วันก่อนวันสัมภาษณ์ (ผู้ว่างงาน) รหัส 1 ในสดมภ์ F15 หรือ F17	
" ... ชื่อ ... หยุดทำงานมานานเท่าใด"	"ก่อนวันสัมภาษณ์ ... (ชื่อ) ... ได้ทำงานทำ/สมัครงานบ้างหรือไม่"	" ... (ชื่อ) ... ได้ทำงานทำ/สมัครงาน อย่างไร " (บันทึกวิธีการที่ใช้มากที่สุด) อ่านหนังสือพิมพ์/นิตยสาร.....1 วิทยุ/โทรทัศน์.....2 เพื่อน/ญาติทำงานให้.....3 ทว/สมัครงานที่หน่วยจัดหางาน.4 ทว/สมัครงานที่หน่วยงานโดยตรง.....5 ส่งจดหมายสมัครงานตามที่ตั้งต่าง ๆ .....6 ทาง Internet.....7 อื่น ๆ (ระบุ).....8 (ข้ามไปถาม สดมภ์ F20)	" ระหว่าง 7 วัน ก่อนวันสัมภาษณ์ ... (ชื่อ) ...พร้อมทำงานหรือไม่" บันทึกกรหัสทำงานบ้าน.....1 เรียนหนังสือ.....2 รอดูกลาง.....3 ยังเด็กหรือชรา.....4 (ข้ามไปถาม สดมภ์ F19) ไม่พร้อม.....2 (ถามต่อไป)	" เหตุผลที่ ... (ชื่อ) ... ไม่พร้อมทำงาน" บันทึกกรหัสทำงานบ้าน.....1 เรียนหนังสือ.....2 รอดูกลาง.....3 ยังเด็กหรือชรา.....4 ป่วย พักการ ฯลฯ จนไม่สามารถทำงานได้.....5 พักผ่อน.....6 เกษียณการทำงาน.....7 อื่น ๆ (ระบุ).....8 (ข้ามไปถามตอนที่ 6)	"ทำไม ... (ชื่อ) ... จึงไม่ทำงานทำ" บันทึกกรหัส เชื่อว่าหางานทำไม่ได้...1 หามาแล้วแต่ทำไม่ได้...2 ไม่ทราบว่าจะไปหางานอย่างไร.....3 ไม่สามารถหางานที่ เหมาะสมได้.....4 ดินฟ้าอากาศไม่เอื้ออำนวย.....5 อื่น ๆ (ระบุ).....6 (ถามต่อไป)	" ... (ชื่อ) ... ทำงาน/พร้อมทำงานมานานเท่าใด "	"... (ชื่อ) ... เคยทำงานมาก่อนหรือไม่"
F14	F15	F16	F17	F18	F19	F20	F21
<input type="checkbox"/>	<input type="checkbox"/>	<input type="checkbox"/>	<input type="checkbox"/>	<input type="checkbox"/>	<input type="checkbox"/>	<input type="checkbox"/>	<input type="checkbox"/>
<input type="checkbox"/>	<input type="checkbox"/>	<input type="checkbox"/>	<input type="checkbox"/>	<input type="checkbox"/>	<input type="checkbox"/>	<input type="checkbox"/>	<input type="checkbox"/>
<input type="checkbox"/>	<input type="checkbox"/>	<input type="checkbox"/>	<input type="checkbox"/>	<input type="checkbox"/>	<input type="checkbox"/>	<input type="checkbox"/>	<input type="checkbox"/>
<input type="checkbox"/>	<input type="checkbox"/>	<input type="checkbox"/>	<input type="checkbox"/>	<input type="checkbox"/>	<input type="checkbox"/>	<input type="checkbox"/>	<input type="checkbox"/>
<input type="checkbox"/>	<input type="checkbox"/>	<input type="checkbox"/>	<input type="checkbox"/>	<input type="checkbox"/>	<input type="checkbox"/>	<input type="checkbox"/>	<input type="checkbox"/>
<input type="checkbox"/>	<input type="checkbox"/>	<input type="checkbox"/>	<input type="checkbox"/>	<input type="checkbox"/>	<input type="checkbox"/>	<input type="checkbox"/>	<input type="checkbox"/>
56	57	58	59	60	61	62	63

**ตอนที่ 3 การทำงาน ภาวะเฉพาะผู้มีอายุตั้งแต่ 15 ปีขึ้นไป (ต่อ)**

ผู้เคยทำงานมาก่อน รหัส 1 ในสดมภ์ F21		ผู้มีงานทำหรือเคยทำงานมาก่อน (รหัส 1 ในสดมภ์ F11, F12, F21) (รหัส 1 หรือ 2 ในสดมภ์ F14)		
		อาชีพ	อุตสาหกรรม	สถานภาพการทำงาน
"สาเหตุที่ ... (ชื่อ) ... ออกจากงาน/หยุดทำงาน ครั้งสุดท้าย" บันทึกรหัส นายจ้างเลิก/หยุด/ปิดกิจการ.....1 หมดสัญญาจ้างแรงงาน.....2 ถูกให้ออก/ไล่ออก/ปลดออก.....3 ลาออก..... 4 เลิก/หยุด/ปิดกิจการ.....5 หมดสัญญาจ้างงาน.....6 อื่น ๆ ระบุ.....7 (ตามต่อไป)	" ... (ชื่อ) ... ออกจากงาน/ หยุดทำงาน ครั้งสุดท้าย มานานเท่าใด" บันทึกรหัส ต่ำกว่า 1 เดือน...1 1 - 2.9 เดือน...2 3 - 5.9 เดือน...3 6 - 8.9 เดือน...4 9 - 11.9 เดือน...5 ตั้งแต่ 12 เดือน...6 (ตามต่อไป)	"... (ชื่อ) ... ทำงานอะไร" ผู้บันทึกรหัส 1 ในสดมภ์ F11 ให้บันทึกอาชีพและตำแหน่งหน้าที่ การงานที่มีชั่วโมงทำงานสูงสุดใน 7 วันก่อนวันสัมภาษณ์ ผู้บันทึกรหัส 1 ในสดมภ์ F12 ผู้บันทึกรหัส 1 หรือ 2 ใน F14 ให้บันทึกอาชีพปกติ ผู้บันทึกรหัส 1 ในสดมภ์ F21 ให้บันทึกอาชีพที่ทำครั้งสุดท้าย (ตามต่อไป)	" กิจกรรมหลักที่... (ชื่อ) ...ทำอยู่ เป็นกิจกรรมหรือผลคืออะไร " (ให้บันทึกประเภทของกิจการ ลักษณะงานให้ชัดเจน)	"... (ชื่อ) ...ทำงานในฐานะอะไร " บันทึกรหัส นายจ้าง.....1 ประกอบธุรกิจส่วนตัวโดยไม่มีลูกจ้าง.....2 ช่วยธุรกิจส่วนตัวโดยไม่ได้รับค่าจ้าง...3 ลูกจ้างรัฐบาล.....4 ลูกจ้างรัฐวิสาหกิจ.....5 ลูกจ้างเอกชน.....6 ผู้รับจ้างทำงานหลายเจ้า.....7 การรวมกลุ่ม.....8 (ถ้าบันทึกรหัส 1หรือ6 หรือ7 ตามต่อไป ) (บันทึกรหัส 2, 3, 4, 5, 8 เข้าไปถามสดมภ์ F28 ยกเว้นผู้บันทึก รหัส 1 ในสดมภ์ F21 เข้าไปถามตอนที่ 6)
F22	F23	F24	F25	F26
<input type="checkbox"/>	<input type="checkbox"/>	<input type="checkbox"/>	<input type="checkbox"/>	<input type="checkbox"/>
<input type="checkbox"/>	<input type="checkbox"/>	<input type="checkbox"/>	<input type="checkbox"/>	<input type="checkbox"/>
<input type="checkbox"/>	<input type="checkbox"/>	<input type="checkbox"/>	<input type="checkbox"/>	<input type="checkbox"/>
<input type="checkbox"/>	<input type="checkbox"/>	<input type="checkbox"/>	<input type="checkbox"/>	<input type="checkbox"/>
<input type="checkbox"/>	<input type="checkbox"/>	<input type="checkbox"/>	<input type="checkbox"/>	<input type="checkbox"/>
<input type="checkbox"/>	<input type="checkbox"/>	<input type="checkbox"/>	<input type="checkbox"/>	<input type="checkbox"/>
<input type="checkbox"/>	<input type="checkbox"/>	<input type="checkbox"/>	<input type="checkbox"/>	<input type="checkbox"/>

<b>ตอนที่ 3</b> การทำงาน ถ้ามเฉพาะผู้มีอายุตั้งแต่ 15 ปีขึ้นไป (ต่อ)				<b>ตอนที่ 4</b> ความต้องการจะทำงานเพิ่มในระหว่าง 7 วันก่อนวันสัมภาษณ์
ผู้มีงานทำ/เคยทำงานที่มีรหัส 1, 6, 7 ในสดมภ์	ผู้มีงานทำ			
	รหัส 1 ในสดมภ์ F11, F12 รหัส 1 หรือ 2 ในสดมภ์ F14			
"กิจการ ... (ชื่อ) ... ทำอยู่หรือทำครั้งสุดท้าย มีคนทำงานกี่คน" บ้านที่กรหัส	"จำนวนชั่วโมงทำงานในระหว่าง 7 วันก่อนวันสัมภาษณ์" (ผู้บันทึกรหัส 1 ในสดมภ์ F11 ให้บันทึกจำนวนชั่วโมงทำงานจริง ในระหว่าง 7 วันก่อนวันสัมภาษณ์ โดยรวมชั่วโมงทำงานกลางวัน คอฟฟี่เบรก ไม่รวมเวลาพักอาหารกลางวัน ผู้บันทึกรหัส 1 ในสดมภ์ F12 รหัส 1 หรือ 2 ในสดมภ์ F14 ให้บันทึก " 0 " ช่องขวาสุดทั้ง 3 สดมภ์)			"ในระหว่าง 7 วันก่อนวันสัมภาษณ์ ... (ชื่อ) ... ยังมีเวลาเหลือพอที่จะทำงานเพิ่มและ ต้องการจะทำงานเพิ่มหรือไม่" บ้านที่กรหัส
1 - 4 คน.....1 5 - 9 คน.....2 10 - 19 คน.....3 20 - 49 คน.....4 50 - 99 คน.....5 100 - 199 คน.....6 200 คนขึ้นไป.....7 (ตามต่อไป) (ยกเว้นผู้บันทึกรหัส 1 ในสดมภ์ F21 ข้ามไปถามตอนที่ 6)	จำนวนชั่วโมงทำงานจริง ของอาชีพ ที่บันทึกใน F24	จำนวนชั่วโมงทำงานจริง ของอาชีพอื่นทุกอาชีพ ที่ทำในระหว่าง 7 วัน  ถ้าไม่มีให้ บันทึก "0" ช่องขวาสุด	จำนวนชั่วโมง ทำงานทั้งสิ้น (F28+ F29)	มีเวลาและต้องการทำงานเพิ่ม.....1 (ตามต่อไป) มี/ไม่มีและไม่ต้องการทำงานเพิ่ม..... 2 (ผู้มีสถานภาพการทำงานเป็นรหัส 4, 5, 6 หรือ 7 ในสดมภ์ F26 ข้ามไปถามสดมภ์ F35 รหัส 1, 2, 3 หรือ 8 ข้ามไปถามตอนที่ 6)
F27	F28	F29	F30	F31
<input type="checkbox"/>	<input type="checkbox"/>	<input type="checkbox"/>	<input type="checkbox"/>	<input type="checkbox"/>
<input type="checkbox"/>	<input type="checkbox"/>	<input type="checkbox"/>	<input type="checkbox"/>	<input type="checkbox"/>
<input type="checkbox"/>	<input type="checkbox"/>	<input type="checkbox"/>	<input type="checkbox"/>	<input type="checkbox"/>
<input type="checkbox"/>	<input type="checkbox"/>	<input type="checkbox"/>	<input type="checkbox"/>	<input type="checkbox"/>
<input type="checkbox"/>	<input type="checkbox"/>	<input type="checkbox"/>	<input type="checkbox"/>	<input type="checkbox"/>
<input type="checkbox"/>	<input type="checkbox"/>	<input type="checkbox"/>	<input type="checkbox"/>	<input type="checkbox"/>
<input type="checkbox"/>	<input type="checkbox"/>	<input type="checkbox"/>	<input type="checkbox"/>	<input type="checkbox"/>
<input type="checkbox"/>	<input type="checkbox"/>	<input type="checkbox"/>	<input type="checkbox"/>	<input type="checkbox"/>

ตอนที่ 4 ความต้องการจะทำงานเพิ่มในระหว่าง 7 วัน ก่อนวันสัมภาษณ์ (ต่อ)			ตอนที่ 5 รายได้ของลูกจ้าง		
ผู้มีงานทำ รหัส 1 ในสดมภ์ F11, F12 รหัส 1 หรือ 2 ในสดมภ์ F14			ค่าจ้าง ผู้มีงานทำที่มีสถานภาพการทำงานเป็นลูกจ้างทุกประเภท (ผู้ที่บันทึกรหัส 1 ในสดมภ์ F11, F12) (รหัส 1 หรือ 2 ในสดมภ์ F14) และมีสถานภาพการทำงานเป็นรหัส 4 หรือ 5 หรือ 6 หรือ 7 ในสดมภ์ F26		
ผู้มีงานทำที่มีเวลาและต้องการทำงานเพิ่ม รหัส 1 ในสดมภ์ F31					
"... (ชื่อ) ... ต้องการทำงาน เพิ่มขึ้นสัปดาห์ละ กี่ชั่วโมง"	"... (ชื่อ) ... ได้ทำ งานทำ/ ติดต่อ สมัครงาน เพิ่มบ้าง หรือไม่"	ทำไม ... (ชื่อ) ... ไม่ได้ทำงานเพิ่ม บันทึกรหัส เครื่องจักร/อุปกรณ์ ในการปฏิบัติงานเสีย.....1 ลดกำลังการผลิต/ ลดเวลาทำงาน.....2 ค้ระหว่างการระท้วง.....3 งานห้/เสียว่า งานห้เพิ่มไม่ได้.....4 เงินท่วย ..... 5 ดินฟ้าอากาศไม่อำนวย..... 6 ขาดเงินท่น / แล่งเงินท่น.....7 คั้น ๆ (ระบุ).....8 (ผู้มีสถานภาพการทำงานเป็นรหัส 4, 5 หรือ 6 ในสดมภ์ F26 ตามต่อไป รหัส 1, 2, 3 หรือ 7 ข้ามไปถามตอนที่	"งานที่ ... (ชื่อ) ... ท่อยู่ได้รับค่าจ้าง ในประเภทใด" บันทึกรหัส เป็นตัวเงิน :- รายชั่วโมง.....1 รายวัน.....2 รายสัปดาห์.....3 รายเดือน.....4 อื่น ๆ (ระบุ).....5 ไม่ทราบ.....6 ไม่เป็นตัวเงิน.....7 (ตอบรหัส 1-3 ตามต่อไป รหัส 4-7 ข้ามไปถาม สดมภ์ F37)	สำหรับผู้บันทึกรหัส 1, 2, 3 ในสดมภ์ F35	สำหรับผู้บันทึกรหัส 1-7 ในสดมภ์ F35
(บันทึกจำนวน เป็นชั่วโมง) (ถามต่อไป)	บันทึกรหัส หา.....1 ไม่หา...2 (ถามต่อไป)			"ค่าจ้างที่ได้รับนั้นได้รับกับาท ต่อชั่วโมงหรือต่อวัน หรือต่อสัปดาห์"  (บันทึกจำนวนขีดขวา)  (ถามต่อไป)	"ค่าจ้างที่ได้รับประมาณ เดือนละเท่าไร"  (บันทึกจำนวนขีดขวา)  (ถามต่อไป)
F32	F33	F34	F35	F36	F37
<input type="text"/>	<input type="text"/>	<input type="text"/>	<input type="text"/>	<input type="text"/>	<input type="text"/>
<input type="text"/>	<input type="text"/>	<input type="text"/>	<input type="text"/>	<input type="text"/>	<input type="text"/>
<input type="text"/>	<input type="text"/>	<input type="text"/>	<input type="text"/>	<input type="text"/>	<input type="text"/>
<input type="text"/>	<input type="text"/>	<input type="text"/>	<input type="text"/>	<input type="text"/>	<input type="text"/>
<input type="text"/>	<input type="text"/>	<input type="text"/>	<input type="text"/>	<input type="text"/>	<input type="text"/>
<input type="text"/>	<input type="text"/>	<input type="text"/>	<input type="text"/>	<input type="text"/>	<input type="text"/>
<input type="text"/>	<input type="text"/>	<input type="text"/>	<input type="text"/>	<input type="text"/>	<input type="text"/>

**ตอนที่ 5 รายได้ของลูกจ้าง (ต่อ)**

**ผลประโยชน์ตอบแทนอื่น ๆ ที่เป็นตัวเงิน**

ผู้ปฏิบัติงานที่มีสถานภาพการทำงานเป็นลูกจ้างทุกประเภท

ผู้ที่บันทึกรหัส 1 ในสดมภ์ F11, F12 รหัส 1 หรือ 2 ในสดมภ์ F14 และมีสถานภาพการทำงานเป็นรหัส 4 หรือ 5 หรือ 6 หรือ 7 ในสดมภ์ F26

<p>"ระหว่าง 30 วันก่อนวันสัมภาระณ์ ... (ชื่อ) ...นอกจากค่าจ้างที่ได้รับแล้วยังได้รับโบนัสหรือไม่" ( ถ้าได้รับบันทึก จำนวนเงิน คิดขวา</p>	<p>"ระหว่าง 30 วันก่อนวันสัมภาระณ์ ... (ชื่อ) ... นอกจากค่าจ้างที่ได้รับแล้วยังได้รับรายได้หรือผลประโยชน์อื่นที่ เป็นตัวเงิน หรือไม่" ( ถ้าได้รับบันทึก จำนวนเงิน ถ้าไม่ได้รับบันทึก "0" ช่องขวาสุด )</p>	
<p><b>โบนัส</b></p>	<p><b>ค่าล่วงเวลาเดือนละ</b></p>	<p><b>เงินอื่น ๆ เดือนละ</b>  (รวมเงินค่าอาหาร เสื้อผ้า หรือเครื่องแต่งกายอื่น ๆ ค่าทิป ค่าที่อยู่อาศัย ค่าพาหนะ เป็นต้น)</p>
<p>F38</p>	<p>F39</p>	<p>F40</p>
<p><input type="text"/></p>	<p><input type="text"/></p>	<p><input type="text"/></p>
<p><input type="text"/></p>	<p><input type="text"/></p>	<p><input type="text"/></p>
<p><input type="text"/></p>	<p><input type="text"/></p>	<p><input type="text"/></p>
<p><input type="text"/></p>	<p><input type="text"/></p>	<p><input type="text"/></p>
<p><input type="text"/></p>	<p><input type="text"/></p>	<p><input type="text"/></p>
<p><input type="text"/></p>	<p><input type="text"/></p>	<p><input type="text"/></p>



ตอนที่ 5 รายได้ของลูกจ้าง (ต่อ)

ผลประโยชน์ตอบแทนอื่น ๆ ที่ไม่เป็นตัวเงิน

ผู้มีงานทำที่มีสถานภาพการทำงานเป็นลูกจ้างทุกประเภท

ผู้ที่บันทึกรหัส 1 ในสแตมภ์ F11, F12 รหัส 1 หรือ 2 ในสแตมภ์ F14 และมีสถานภาพการทำงานเป็นรหัส 4 หรือ 5 หรือ 6 หรือ 7 ในสแตมภ์ F26

"ในระหว่าง 30 วันก่อนวันสัมภาษณ์ ... (ชื่อ) .... นอกจากค่าจ้างที่ได้รับแล้ว  
ยังได้รับรายได้หรือผลประโยชน์อื่นที่ **ไม่เป็นตัวเงิน** หรือไม่"  
(ให้ประมาณเป็นจำนวนเงิน)  
( ถ้าได้รับบันทึก จำนวนเงิน ถ้าไม่ได้รับบันทึก "0" ช่องขวาสุด )

"เป็นสมาชิก  
คนสุดท้าย  
ของครัวเรือน  
หรือไม่"

" อาหาร "

" เสื้อผ้า หรือ  
เครื่องแต่งกายอื่น ๆ "

" ที่อยู่อาศัย "

" อื่น ๆ "

บันทึกรหัส

ไม่เป็น.....0

เป็น.....1

F41

F42

F43

F44

F45

--	--	--	--	--	--

--	--	--	--	--	--

--	--	--	--	--	--

--	--	--	--	--	--

--

--	--	--	--	--	--

--	--	--	--	--	--

--	--	--	--	--	--

--	--	--	--	--	--

--

--	--	--	--	--	--

--	--	--	--	--	--

--	--	--	--	--	--

--	--	--	--	--	--

--

--	--	--	--	--	--

--	--	--	--	--	--

--	--	--	--	--	--

--	--	--	--	--	--

--

--	--	--	--	--	--

--	--	--	--	--	--

--	--	--	--	--	--

--	--	--	--	--	--

--

--	--	--	--	--	--

--	--	--	--	--	--

--	--	--	--	--	--

--	--	--	--	--	--

--

## ตอนที่ 6 การย้ายถิ่นของประชากร

ถามทุกคน	ถามเฉพาะ	ถามเฉพาะ	ถามทุกคน		ถามเฉพาะ	ถามทุกคน														
"... (ชื่อ) ... มีชื่ออยู่ใน ทะเบียนบ้านนี้ หรือไม่"	ผู้ที่บันทึก รหัส 3 ใน F46	ผู้ที่บันทึก รหัส 4 ใน F46	"... (ชื่อ) ... มีภูมิลำเนาอยู่ที่ใด" (ภูมิลำเนา หมายถึง สถานที่ที่ ครอบครัวเดิมของผู้ย้ายถิ่น ตั้งถิ่นฐานอยู่) (ตอบได้เพียง 1 สดมภ์)		ผู้ที่บันทึกรหัส 1 ใน F3 ลักษณะการครอบครอง ที่อยู่อาศัย	"... (ชื่อ) ... มีสถานที่เกิด อยู่ที่ใด"														
	"... ชื่อ ... มีชื่อในทะเบียนบ้านที่ใด"		ถ้ามีชื่ออยู่ใน ทะเบียนบ้าน ในประเทศไทย	ถ้ามีชื่ออยู่ใน ทะเบียนบ้าน ในต่างประเทศ	ถ้ามีภูมิลำเนา อยู่ในประเทศไทย	ถ้ามีภูมิลำเนา อยู่ต่างประเทศ	ประเทศไทย	ต่างประเทศ	- ถ้ามีสัญชาติ ให้บันทึก "สัญชาติ" เช่น สัญชาติ ไทย รหัส <table border="1" style="display: inline-table; width: 20px; height: 20px; text-align: center;"> <tr><td>7</td><td>6</td><td>4</td></tr> </table> สัญชาติ จีน รหัส <table border="1" style="display: inline-table; width: 20px; height: 20px; text-align: center;"> <tr><td>1</td><td>5</td><td>๕</td></tr> </table> สัญชาติ พม่า รหัส <table border="1" style="display: inline-table; width: 20px; height: 20px; text-align: center;"> <tr><td>1</td><td>0</td><td>4</td></tr> </table> - ถ้าไม่มีสัญชาติ ให้บันทึก ไม่มีสัญชาติ รหัส <table border="1" style="display: inline-table; width: 20px; height: 20px; text-align: center;"> <tr><td>9</td><td>9</td><td>8</td></tr> </table> (ถามต่อไป)	7	6	4	1	5	๕	1	0	4	9	9
7	6	4																		
1	5	๕																		
1	0	4																		
9	9	8																		
บันทึกรหัส มีอยู่ที่บ้านหลังนี้ .....1 มีอยู่ที่อื่น จังหวัดนี้ .....2 จังหวัดอื่น .....3 ไม่มีในประเทศไทย แต่มีในประเทศอื่น .....4 ไม่มีที่ใดเลย .....5 (ถ้า บันทึก รหัส 1,2,5 เข้าไปถามสดมภ์ F49 บันทึก รหัส 3 เข้าไปถามสดมภ์ F47 บันทึก รหัส 4 เข้าไปถามสดมภ์ F48)	(ให้บันทึก ชื่อจังหวัด แล้วข้ามไปถาม สดมภ์ F49)	(ให้บันทึก ชื่อประเทศ แล้วถามต่อไป)	(ให้บันทึก ชื่อจังหวัด แล้วข้ามไปถาม สดมภ์ F51)	(ให้บันทึก ชื่อประเทศ แล้วถามต่อไป)	เป็นเจ้าของ : มีภาระการผ่อนชำระ .....1 ไม่มีภาระการผ่อนชำระ ...2 เช่าชื่อ .....3 เช่า .....4 อยู่โดยไม่เสียค่าเช่า เพราะ เป็นส่วนหนึ่งของค่าจ้าง ...5 ให้อยู่เปล่า .....6 อื่นๆ (ระบุ) .....7 (ถามต่อไป)	บันทึกรหัส ประเทศไทย ต่างประเทศ (ให้บันทึก ชื่อจังหวัด ชื่อประเทศ แล้วข้ามไปถาม สดมภ์ F54)	(ให้บันทึก ชื่อประเทศ แล้วถามต่อไป)	รหัส <table border="1" style="display: inline-table; width: 20px; height: 20px; text-align: center;"> <tr><td>7</td><td>6</td><td>4</td></tr> </table> รหัส <table border="1" style="display: inline-table; width: 20px; height: 20px; text-align: center;"> <tr><td>1</td><td>5</td><td>๕</td></tr> </table> รหัส <table border="1" style="display: inline-table; width: 20px; height: 20px; text-align: center;"> <tr><td>1</td><td>0</td><td>4</td></tr> </table> รหัส <table border="1" style="display: inline-table; width: 20px; height: 20px; text-align: center;"> <tr><td>9</td><td>9</td><td>8</td></tr> </table> (ถามต่อไป)	7	6	4	1	5	๕	1	0	4	9	9	8
7	6	4																		
1	5	๕																		
1	0	4																		
9	9	8																		
F46	F47	F48	F49	F50	F51	F52	F53	F54												
<input type="checkbox"/>	<input type="checkbox"/>	<input type="checkbox"/>	<input type="checkbox"/>	<input type="checkbox"/>	<input type="checkbox"/>	<input type="checkbox"/>	<input type="checkbox"/>	<input type="checkbox"/>												
<input type="checkbox"/>	<input type="checkbox"/>	<input type="checkbox"/>	<input type="checkbox"/>	<input type="checkbox"/>	<input type="checkbox"/>	<input type="checkbox"/>	<input type="checkbox"/>	<input type="checkbox"/>												
<input type="checkbox"/>	<input type="checkbox"/>	<input type="checkbox"/>	<input type="checkbox"/>	<input type="checkbox"/>	<input type="checkbox"/>	<input type="checkbox"/>	<input type="checkbox"/>	<input type="checkbox"/>												
<input type="checkbox"/>	<input type="checkbox"/>	<input type="checkbox"/>	<input type="checkbox"/>	<input type="checkbox"/>	<input type="checkbox"/>	<input type="checkbox"/>	<input type="checkbox"/>	<input type="checkbox"/>												
<input type="checkbox"/>	<input type="checkbox"/>	<input type="checkbox"/>	<input type="checkbox"/>	<input type="checkbox"/>	<input type="checkbox"/>	<input type="checkbox"/>	<input type="checkbox"/>	<input type="checkbox"/>												
<input type="checkbox"/>	<input type="checkbox"/>	<input type="checkbox"/>	<input type="checkbox"/>	<input type="checkbox"/>	<input type="checkbox"/>	<input type="checkbox"/>	<input type="checkbox"/>	<input type="checkbox"/>												
<input type="checkbox"/>	<input type="checkbox"/>	<input type="checkbox"/>	<input type="checkbox"/>	<input type="checkbox"/>	<input type="checkbox"/>	<input type="checkbox"/>	<input type="checkbox"/>	<input type="checkbox"/>												

220

221

223

225

227

229

230

232

234

### ตอนที่ 6 การย้ายถิ่นของประชากร (ต่อ)

ถามทุกคน	ถามเฉพาะผู้ที่ทำงาน ผู้ที่บ้านที่รหัส 1 ใน F55		ถามเฉพาะผู้ที่ทำงาน บ้านที่รหัส 1 ใน F11, F12, F13		ถามเฉพาะผู้ที่บ้านที่ก รหัส 1 ใน F55 หรือ รหัส 1 ใน F11, F12, F13				
<p>ปัจจุบัน ท่านกำลัง เรียนหนังสือ หรือไม่</p> <p>บ้านที่รหัส เรียน .....1 ไม่เรียน ....2</p>	<p>"...(ชื่อ)... สถานที่เรียน ในปัจจุบันอยู่ที่ไหน" (ตอบได้เพียง 1 สดมภ์)</p>		<p>"ปัจจุบัน สถานที่ทำงานของ ...(ชื่อ)... อยู่ที่ใด" (ตอบได้เพียง 1 สดมภ์)</p>		<p>สถานที่ทำงาน/ สถานศึกษา ของท่าน ตั้งอยู่ที่ใด</p>	<p>"โดยปกติ...(ชื่อ)... ใช้เวลาเดินทาง ไป-กลับ จากบ้านถึง สถานที่เรียน / สถานที่ทำงาน และจากสถานที่เรียน / สถานที่ทำงาน ถึงบ้านนานเท่าไร"</p>		<p>ระยะทาง ระหว่างที่พักและ สถานที่ทำงาน / สถานศึกษาของท่าน ห่างกันเท่าไร (กิโลเมตร)</p>	
	<p>ถ้าเรียน ในประเทศไทย</p> <p>(ให้บันทึก ชื่อจังหวัดที่เรียน แล้วข้ามไปถาม สดมภ์ F57)</p>	<p>ถ้าเรียน อยู่ต่างประเทศ</p> <p>(ให้บันทึก ชื่อประเทศที่เรียน แล้วถามต่อไป)</p>	<p>ถ้าทำงาน ในประเทศไทย</p> <p>(ให้บันทึก ชื่อจังหวัด แล้วข้ามไปถาม สดมภ์ F60)</p>	<p>ถ้าทำงาน ในต่างประเทศ</p> <p>(ให้บันทึก ชื่อประเทศ แล้วถามต่อไป)</p>	<p>ในเขต เทศบาล...1 นอกเขต เทศบาล...2 ต่างประเทศ ...3  (ถามต่อไป)</p>	<p>บันทึก รหัส</p>		<p>(ถามต่อไป)</p>	<p>(ถามต่อไป)</p>
F55	F56	F57	F58	F59	F60	F61	F62		
<input type="checkbox"/>	<input type="checkbox"/>	<input type="checkbox"/>	<input type="checkbox"/>	<input type="checkbox"/>	<input type="checkbox"/>	ชั่วโมง    นาที	กิโลเมตร    เมตร.	<input type="checkbox"/>	<input type="checkbox"/>
<input type="checkbox"/>	<input type="checkbox"/>	<input type="checkbox"/>	<input type="checkbox"/>	<input type="checkbox"/>	<input type="checkbox"/>	ชั่วโมง    นาที	กิโลเมตร    เมตร.	<input type="checkbox"/>	<input type="checkbox"/>
<input type="checkbox"/>	<input type="checkbox"/>	<input type="checkbox"/>	<input type="checkbox"/>	<input type="checkbox"/>	<input type="checkbox"/>	ชั่วโมง    นาที	กิโลเมตร    เมตร.	<input type="checkbox"/>	<input type="checkbox"/>
<input type="checkbox"/>	<input type="checkbox"/>	<input type="checkbox"/>	<input type="checkbox"/>	<input type="checkbox"/>	<input type="checkbox"/>	ชั่วโมง    นาที	กิโลเมตร    เมตร.	<input type="checkbox"/>	<input type="checkbox"/>
<input type="checkbox"/>	<input type="checkbox"/>	<input type="checkbox"/>	<input type="checkbox"/>	<input type="checkbox"/>	<input type="checkbox"/>	ชั่วโมง    นาที	กิโลเมตร    เมตร.	<input type="checkbox"/>	<input type="checkbox"/>
<input type="checkbox"/>	<input type="checkbox"/>	<input type="checkbox"/>	<input type="checkbox"/>	<input type="checkbox"/>	<input type="checkbox"/>	ชั่วโมง    นาที	กิโลเมตร    เมตร.	<input type="checkbox"/>	<input type="checkbox"/>
<input type="checkbox"/>	<input type="checkbox"/>	<input type="checkbox"/>	<input type="checkbox"/>	<input type="checkbox"/>	<input type="checkbox"/>	ชั่วโมง    นาที	กิโลเมตร    เมตร.	<input type="checkbox"/>	<input type="checkbox"/>
237	238	240	242	244	246	247	249	251	255

ตอนที่ 6 การย้ายถิ่นของประชากร (ต่อ)

ถามเฉพาะผู้ที่บันทึกรหัส 1 ใน F55 หรือ รหัส 1 ใน F11, F12, F13		ถามทุกคน	ถามเฉพาะผู้ย้ายถิ่น ในช่วง 1 ต.ค. 59 - 30 ก.ย. 60 (บันทึกรหัส 1059 - 0960 ใน F65)	
ค่าใช้จ่ายต่อเดือน สำหรับการเดินทาง ไป - กลับ สถานที่เรียน / สถานที่ทำงาน ประมาณเท่าใด	"ยานพาหนะหลักที่...(ชื่อ)... ใช้ในการเดินทางไป สถานที่เรียน / สถานที่ทำงาน"  บันทึกรหัส	"... (ชื่อ) ... อยู่ในเทศบาล / อบต. นี้ ตั้งแต่เมื่อใด"  ให้บันทึกเดือน และ พ.ศ. ดังนี้ - เดือน ใช้รหัสด้านล่าง - พ.ศ. ใช้ 2 หลักหลังของ พ.ศ.	"สถานที่อยู่สุดท้าย ของ...(ชื่อ)... ก่อนย้ายมาอยู่ เทศบาล/อบต. นี้"  (ตอบได้เพียง 1 สดมภ์)	
			ภายใน ประเทศไทย (ให้บันทึก ชื่อจังหวัด แล้วข้ามไปถาม สดมภ์ F68)	ต่าง ประเทศ (ให้บันทึก ชื่อประเทศ แล้วข้ามไปถาม สดมภ์ F69)
(ถามต่อไป)	รถยนต์ส่วนบุคคล เดินทางคนเดียว .....01 มีเพื่อนร่วมทาง .....02 รถโดยสารประจำทาง .....03 รถไฟ .....04 รถไฟฟ้า BTS .....05 รถไฟใต้ดิน MRT .....06 รถรับ-ส่งพนักงานนักเรียน .....07 เรือ .....08 รถจักรยานยนต์ .....09 รถจักรยาน .....10 เดิน .....11 ทำงานที่บ้าน .....12 อื่นๆ (ระบุ) .....13  (ถามต่อไป)	<div style="border: 1px solid black; padding: 5px; width: fit-content; margin: 10px auto;">                     ม.ค. 01 ก.พ. 02 มี.ค. 03 เม.ย. 04                      พ.ค. 05 มิ.ย. 06 ก.ค. 07 ส.ค. 08                      ก.ย. 09 ต.ค. 10 พ.ย.11 ธ.ค.12                 </div> (ถ้าย้ายมาอยู่ 1) 1 ต.ค. 59 - 30 ก.ย. 60 ให้ถามต่อไป 2) <u>ไม่ใช่</u> 1 ต.ค. 59 - 30 ก.ย. 60 หรืออยู่ที่นี้ตั้งแต่เกิด ให้บันทึก 00 ในช่วงเดือน และ 00 ในช่วง พ.ศ. แล้วยุติการสัมภาษณ์		
F63	F64	F65	F66	F67
<input type="text"/>	<input type="text"/>	เดือน พ.ศ. <input type="text"/>	<input type="text"/>	<input type="text"/>
<input type="text"/>	<input type="text"/>	เดือน พ.ศ. <input type="text"/>	<input type="text"/>	<input type="text"/>
<input type="text"/>	<input type="text"/>	เดือน พ.ศ. <input type="text"/>	<input type="text"/>	<input type="text"/>
<input type="text"/>	<input type="text"/>	เดือน พ.ศ. <input type="text"/>	<input type="text"/>	<input type="text"/>
<input type="text"/>	<input type="text"/>	เดือน พ.ศ. <input type="text"/>	<input type="text"/>	<input type="text"/>
<input type="text"/>	<input type="text"/>	เดือน พ.ศ. <input type="text"/>	<input type="text"/>	<input type="text"/>

**ตอนที่ 6 การย้ายถิ่นของประชากร (ต่อ)**

ภูมิภาคเฉพาะ ผู้ย้ายถิ่น ภายในประเทศไทย (มีการบันทึก รหัส 10 - 97 ใน สดมภ์ F66  "... (ชื่อ) ... ย้ายมาจากที่ใด" บันทึก รหัส เทศบาล .....1 อบต. ....2	ภูมิภาคเฉพาะผู้ย้ายถิ่นในช่วง 1 ต.ค. 59 - 30 ก.ย. 60 (บันทึก รหัส 1059 - 0960 ใน F65)						
	ลักษณะ การย้ายถิ่น  "... (ชื่อ) ... ย้ายมา รูปแบบใด"	"เมื่อ ... (ชื่อ) ... ย้ายมาอยู่ เทศบาล / อบต. นี้ ยังมี บุคคลในครอบครัวของท่าน อาศัยอยู่ที่อื่นหรือไม่" บันทึก รหัส	ภูมิภาคเฉพาะ ผู้ที่บันทึก รหัส 1 ใน F72  "... (ชื่อ) ... มีบุตร อายุต่ำกว่า 15 ปี ที่ยังอาศัยอยู่ ในครัวเรือนเดิมหรือ ครัวเรือนอื่นกี่คน" (รวม บุตรที่ให้กำเนิด บุตรเลี้ยง และ บุตรบุญธรรม)  บันทึกจำนวนบุตร (ถ้า มี ตั้งแต่ 8 คนขึ้นไป บันทึก "8" ถ้า ไม่มี บันทึก "0" (ตามต่อไป)	"สาเหตุหลักที่...(ชื่อ)... ย้ายมาอยู่ในเทศบาล / อบต. นี้ บันทึก รหัส	ภูมิภาคเฉพาะ ผู้บันทึก รหัส 11-12 ใน สดมภ์ F74  "... (ชื่อ) ... ย้ายถิ่นมาเพื่อ ดูแลใคร/ให้ใคร ดูแลเป็นหลัก" บันทึก รหัส		
						อาศัยอยู่ที่อื่น .....1 ไม่ได้อาศัยอยู่ที่อื่น เพราะอาศัยอยู่ด้วยกัน .....2 ไม่มีบุคคลนั้น .....3 (ถ้า สดมภ์ F70 บันทึก รหัส 1 - 3 ให้ตามต่อไป ถ้า สดมภ์ F71 บันทึก รหัส 1 - 3 ให้ตามต่อไป ถ้า สดมภ์ F72 บันทึก รหัส 1 ให้ตามต่อไป รหัส 2 - 3 ให้ข้ามไป สดมภ์ F74) (ตามต่อไป)	บันทึก รหัส ย้ายมาทั้งครัวเรือน .....1 ย้ายมาบางส่วนของ ครัวเรือน .....2 ย้ายมาคนเดียว .....3
	บันทึก รหัส เทศบาล .....1 อบต. ....2	บันทึก รหัส เทศบาล .....1 อบต. ....2	บันทึก รหัส เทศบาล .....1 อบต. ....2	บันทึก รหัส เทศบาล .....1 อบต. ....2	บันทึก รหัส เทศบาล .....1 อบต. ....2	บันทึก รหัส เทศบาล .....1 อบต. ....2	บันทึก รหัส เทศบาล .....1 อบต. ....2
F68	F69	F70	F71	F72	F73	F74	F75
<input type="checkbox"/>	<input type="checkbox"/>	<input type="checkbox"/>	<input type="checkbox"/>	<input type="checkbox"/>	<input type="checkbox"/>	<input type="checkbox"/>	<input type="checkbox"/>
<input type="checkbox"/>	<input type="checkbox"/>	<input type="checkbox"/>	<input type="checkbox"/>	<input type="checkbox"/>	<input type="checkbox"/>	<input type="checkbox"/>	<input type="checkbox"/>
<input type="checkbox"/>	<input type="checkbox"/>	<input type="checkbox"/>	<input type="checkbox"/>	<input type="checkbox"/>	<input type="checkbox"/>	<input type="checkbox"/>	<input type="checkbox"/>
<input type="checkbox"/>	<input type="checkbox"/>	<input type="checkbox"/>	<input type="checkbox"/>	<input type="checkbox"/>	<input type="checkbox"/>	<input type="checkbox"/>	<input type="checkbox"/>
<input type="checkbox"/>	<input type="checkbox"/>	<input type="checkbox"/>	<input type="checkbox"/>	<input type="checkbox"/>	<input type="checkbox"/>	<input type="checkbox"/>	<input type="checkbox"/>
<input type="checkbox"/>	<input type="checkbox"/>	<input type="checkbox"/>	<input type="checkbox"/>	<input type="checkbox"/>	<input type="checkbox"/>	<input type="checkbox"/>	<input type="checkbox"/>
<input type="checkbox"/>	<input type="checkbox"/>	<input type="checkbox"/>	<input type="checkbox"/>	<input type="checkbox"/>	<input type="checkbox"/>	<input type="checkbox"/>	<input type="checkbox"/>
273	274	275	276	277	278	279	281

## ตอนที่ 6 การย้ายถิ่นของประชากร (ต่อ)

**ถามเฉพาะผู้ย้ายถิ่นในช่วง 1 ต.ค. 59 - 30 ก.ย. 60 (บันทึกรหัส 1059 - 0960 ใน F65)**

"ในช่วง 12 เดือนก่อนวัน สัมภาษณ์ ...(ชื่อ)...ย้ายถิ่น มาแล้วกี่ครั้ง"	"...(ชื่อ)... คิดว่า จะอยู่ใน เทศบาล/อบต.นี้ นานเท่าใด"	ถามเฉพาะผู้บันทึก รหัส 1-5 ในสดมภ์ F77	"นับตั้งแต่ ย้ายมาอยู่ เทศบาล/อบต.นี้ ... (ชื่อ) ... ได้รับเงิน/ สิ่งของ จากที่อื่นบ้าง หรือไม่"	ถามเฉพาะผู้บันทึก รหัส 1-3 ในสดมภ์ F79
	บันทึกรหัส	บันทึกรหัส		บันทึกรหัส
	ต่ำกว่า 3 เดือน .....1	ทำงานทำ .....01	ได้รับ	บิดา/มารดา .....1
	3 - 5.9 เดือน .....2	ต้องการเปลี่ยนงาน .....02	เฉพาะเงิน .....1	สามี/ภรรยา .....2
บันทึกรหัส	6 - 11.9 เดือน .....3	ต้องการรายได้เพิ่มขึ้น .....03	เฉพาะสิ่งของ .....2	บุตร .....3
1 ครั้ง .....1	12 - 23.9 เดือน .....4	หน้าที่การงาน .....04	ทั้งเงินและสิ่งของ .....3	ญาติอื่นๆ .....4
2 ครั้ง .....2	ตั้งแต่ 24 เดือนขึ้นไป .....5	ศึกษาต่อ .....05	ไม่ได้รับ .....4	บุคคลอื่นที่ไม่ใช่ญาติ .....5
3 ครั้ง .....3	คิดจะอยู่ตลอดไป .....6	ย้ายที่อยู่อาศัย .....06		
4 ครั้ง .....4		กลับภูมิลำเนา .....07		
5 ครั้ง .....5		ติดตามคนในครอบครัว .....08		
มากกว่า 5 ครั้ง .....6		ทำกิจการครอบครัว .....09		
(ถามต่อไป)	(ถ้าบันทึกรหัส 1-5 ถามต่อไป รหัส 6 ข้ามไปถาม สดมภ์ F79)	รักษาตัว .....10	(ถ้าบันทึกรหัส 1-3 ถามต่อไป รหัส 4 ข้ามไปถาม สดมภ์ F82)	(ถามต่อไป)
		ขาดคนดูแล .....11		
		เพื่อดูแลผู้อื่น .....12		
		อื่นๆ (ระบุ) .....13		
		(ถามต่อไป)		
F76	F77	F78	F79	F80
<input type="checkbox"/>	<input type="checkbox"/>	<input type="checkbox"/>	<input type="checkbox"/>	<input type="checkbox"/>
<input type="checkbox"/>	<input type="checkbox"/>	<input type="checkbox"/>	<input type="checkbox"/>	<input type="checkbox"/>
<input type="checkbox"/>	<input type="checkbox"/>	<input type="checkbox"/>	<input type="checkbox"/>	<input type="checkbox"/>
<input type="checkbox"/>	<input type="checkbox"/>	<input type="checkbox"/>	<input type="checkbox"/>	<input type="checkbox"/>
<input type="checkbox"/>	<input type="checkbox"/>	<input type="checkbox"/>	<input type="checkbox"/>	<input type="checkbox"/>
<input type="checkbox"/>	<input type="checkbox"/>	<input type="checkbox"/>	<input type="checkbox"/>	<input type="checkbox"/>

## ตอนที่ 6 การย้ายถิ่นของประชากร (ต่อ)

**ถามเฉพาะผู้ย้ายถิ่นในช่วง 1 ต.ค. 59 - 30 ก.ย. 60 (บันทึกรหัส 1059 - 0960 ใน F65)**

ถามเฉพาะผู้บันทึก รหัส 1,3 ในสดมภ์ F79	"นับตั้งแต่ย้ายมาอยู่ เทศบาล/อบต.นี้ ... (ชื่อ) ... ส่งเงิน/สิ่งของ ไปที่อื่นหรือไม่"	ถามเฉพาะผู้บันทึก รหัส 1-3 ในสดมภ์ F82	ถามเฉพาะผู้บันทึก รหัส 1,3 ในสดมภ์ F82
"ส่วนใหญ่ ...(ชื่อ)... ใช้เงินที่ได้รับ ไปในด้านใด"	... (ชื่อ) ... ส่งเงิน/สิ่งของ ไปที่อื่นหรือไม่"	"ส่วนใหญ่...(ชื่อ)... ส่งเงิน/สิ่งของ เพื่อให้ใคร"	"... (ชื่อ)... ทราบหรือไม่ว่า เงินที่ส่งไปนั้น ส่วนใหญ่ถูกใช้ไป ในด้านใด"
บันทึกรหัส	บันทึกรหัส	บันทึกรหัส	บันทึกรหัส
ลงทุนทำธุรกิจ .....1	ส่ง	บิดา/มารดา .....1	ทราบ ถูกใช้ไปใน
เป็นค่าใช้จ่ายในชีวิตประจำวัน .....2	เฉพาะเงิน .....1	สามี/ภรรยา .....2	ลงทุนทำธุรกิจ .....1
เป็นทุนการศึกษา .....3	เฉพาะสิ่งของ .....2	บุตร .....3	เป็นค่าใช้จ่ายในชีวิตประจำวัน .....2
ใช้หนี้สิน .....4	ทั้งเงินและสิ่งของ .....3	ญาติอื่นๆ .....4	เป็นทุนการศึกษา .....3
กิจกรรมด้านสังคม .....5	ไม่ได้ส่ง .....4	บุคคลอื่นที่ไม่ใช่ญาติ .....5	ใช้หนี้สิน .....4
อื่นๆ (ระบุ) .....6			กิจกรรมด้านสังคม .....5
	(ถ้าบันทึกรหัส 1-3 : ถามต่อไป รหัส 4 : ยุติการสัมภาษณ์)		อื่นๆ (ระบุ) .....6
(ถามต่อไป)		(ถามต่อไป)	ไม่ทราบ .....9
F81	F82	F83	F84
<input type="checkbox"/>	<input type="checkbox"/>	<input type="checkbox"/>	<input type="checkbox"/>
<input type="checkbox"/>	<input type="checkbox"/>	<input type="checkbox"/>	<input type="checkbox"/>
<input type="checkbox"/>	<input type="checkbox"/>	<input type="checkbox"/>	<input type="checkbox"/>
<input type="checkbox"/>	<input type="checkbox"/>	<input type="checkbox"/>	<input type="checkbox"/>
<input type="checkbox"/>	<input type="checkbox"/>	<input type="checkbox"/>	<input type="checkbox"/>
<input type="checkbox"/>	<input type="checkbox"/>	<input type="checkbox"/>	<input type="checkbox"/>
<input type="checkbox"/>	<input type="checkbox"/>	<input type="checkbox"/>	<input type="checkbox"/>

ภาคผนวก ง  
ตารางสถิติสำรวจแรงงาน  
ไตรมาสที่ 4 : ตุลาคม – ธันวาคม 2560

APPENDIX D  
STATISTICAL TABLES  
QUARTER 4 : OCTOBER – DECEMBER 2017



ทั่วราชอาณาจักร  
WHOLE KINGDOM

## ตารางสถิติ STATISTICAL TABLES

		หน้า
		PAGE
ตารางที่ 1	จำนวนประชากร จำแนกตามกลุ่มอายุ สถานภาพแรงงาน	111
TABLE 1	NUMBER OF POPULATION BY LABOR FORCE STATUS, AGE GROUP	111
ตารางที่ 2	จำนวนประชากรอายุ 15 ปี ขึ้นไป จำแนกตามสถานภาพสมรส สถานภาพแรงงาน	112
TABLE 2	POPULATION 15 YEARS AND OVER BY MARITAL STATUS, LABOR FORCE STATUS	112
ตารางที่ 3	จำนวนประชากรอายุ 15 ปีขึ้นไป จำแนกตามระดับการศึกษาที่สำเร็จ สถานภาพแรงงาน	113
TABLE 3	POPULATION 15 YEARS AND OVER BY LEVEL OF EDUCATIONAL ATTAINMENT , LABOR FORCE STATUS	113
ตารางที่ 4	ผู้มีงานทำ จำแนกตามระดับการศึกษาที่สำเร็จ อาชีพ	114
TABLE 4	EMPLOYED PERSONS BY LEVEL OF EDUCATIONAL ATTAINMENT, OCCUPATION	114
ตารางที่ 5	ผู้มีงานทำ จำแนกตามระดับการศึกษาที่สำเร็จ อุตสาหกรรม	115
TABLE 5	EMPLOYED PERSONS BY LEVEL OF EDUCATIONAL ATTAINMENT, INDUSTRY	115
ตารางที่ 6	ผู้มีงานทำ จำแนกตามสถานภาพการทำงาน อาชีพ	116
TABLE 6	EMPLOYED PERSONS BY WORK STATUS, OCCUPATION	116
ตารางที่ 7	ผู้มีงานทำ จำแนกตามสถานภาพการทำงาน อุตสาหกรรม	117
TABLE 7	EMPLOYED PERSONS BY WORK STATUS, INDUSTRY	117
ตารางที่ 8	จำนวนผู้มีงานทำ จำแนกตามอาชีพ และอุตสาหกรรม	118
TABLE 8	EMPLOYED PERSONS BY OCCUPATION AND INDUSTRY	118
ตารางที่ 9	ผู้มีงานทำ จำแนกตามอาชีพ จำนวนชั่วโมงทำงานต่อสัปดาห์ การมีเวลาเหลือพอ ที่จะทำงานเพิ่มขึ้น	120
TABLE 9	EMPLOYED PERSONS BY OCCUPATION, HOURS WORKED PER WEEK, AVAILABILITY , FOR ADDITIONAL WORK	120
ตารางที่ 10	ผู้มีงานทำ จำแนกตามอุตสาหกรรม จำนวนชั่วโมงทำงานต่อสัปดาห์ การมีเวลาเหลือพอ ที่จะทำงานเพิ่มขึ้น	121
TABLE 10	EMPLOYED PERSONS BY INDUSTRY, HOURS WORKED PER WEEK, AVAILABILITY, FOR ADDITIONAL WORK	121

ตารางที่	11	ผู้มีงานทำ จำแนกตามสถานภาพการทำงาน จำนวนชั่วโมงทำงานต่อสัปดาห์ การมีเวลาเหลือพอที่จะทำงานเพิ่มขึ้น	123
TABLE	11	EMPLOYED PERSONS BY WORK STATUS, HOURS WORKED PER WEEK, AVAILABILITY, FOR ADDITIONAL WORK	123
ตารางที่	12	ผู้มีงานทำ จำแนกตามกลุ่มอายุ ชั่วโมงการทำงานต่อสัปดาห์ การมีเวลาเหลือพอที่จะทำงานเพิ่มขึ้น	124
TABLE	12	EMPLOYED PERSONS BY AGE GROUP, HOURS WORKED PER WEEK, AVAILABILITY, FOR ADDITIONAL WORK	124
ตารางที่	13	จำนวนผู้ว่างงาน ที่หางานทำ จำแนกตามระยะเวลาที่หางานทำ ระดับการศึกษาที่สำเร็จ	125
TABLE	13	UNEMPLOYED PERSONS, SEEKING JOB BY DURATION OF SEEKING JOB, LEVEL OF EDUCATIONAL ATTAINMENT	125
ตารางที่	14	จำนวนผู้ว่างงาน ที่เคยทำงานมาก่อน จำแนกตามอาชีพที่ทำครั้งสุดท้าย อุตสาหกรรมที่ทำครั้งสุดท้าย	126
TABLE	14	UNEMPLOYED PERSONS, EVER WORKED BY LAST OCCUPATION, LAST INDUSTRY	126
ตารางที่	15	ลูกจ้าง จำแนกตามค่าจ้างเฉลี่ย ผลประโยชน์อื่นๆ ที่ได้รับ อุตสาหกรรม	128
TABLE	15	EMPLOYEE BY AVERAGE WAGE, FRINGE BENEFIT, INDUSTRY	128
ตารางที่	16	ลูกจ้างเอกชน จำแนกตามค่าจ้างเฉลี่ย ผลประโยชน์อื่นๆ ที่ได้รับ อุตสาหกรรม	129
TABLE	16	PRIVATE EMPLOYEE BY AVERAGE WAGE, FRINGE BENEFIT, INDUSTRY	129
ตารางที่	17	ลูกจ้างรัฐบาล จำแนกตามค่าจ้างเฉลี่ย ผลประโยชน์อื่นๆ ที่ได้รับ อุตสาหกรรม	130
TABLE	17	GOVERNMENT EMPLOYEE BY AVERAGE WAGE, FRINGE BENEFIT, INDUSTRY	130
ตารางที่	18	ลูกจ้าง จำแนกตาม อาชีพ ระดับของรายได้	131
TABLE	18	EMPLOYEE BY OCCUPATION, INCOME CLASS	131
ตารางที่	19	ลูกจ้าง จำแนกตาม อุตสาหกรรม ระดับของรายได้	132
TABLE	19	EMPLOYEE BY INDUSTRY, INCOME CLASS	132

ตารางที่ 1 จำนวนประชากรอายุ 15 ปีขึ้นไป จำแนกตามกลุ่มอายุ สถานภาพแรงงาน ที่ราชอาณาจักร  
TABLE 1 POPULATION 15 YEARS AND OVER BY AGE GROUP, LABOR FORCE STATUS, WHOLE KINGDOM

หน่วยเป็นพัน : in Thousands

ไตรมาสที่ 4/2560 : Quarter 4/2017

สถานภาพแรงงาน	กลุ่มอายุ Age Group							LABOR FORCE STATUS		
	รวม	15-19	20-24	25-29	30-34	35-39	40-49		50-59	>= 60
<b>ประชากรอายุ 15 ปีขึ้นไป</b>	<b>Total</b>	<b>4,559.3</b>	<b>4,952.5</b>	<b>4,833.6</b>	<b>4,683.3</b>	<b>5,039.7</b>	<b>10,723.9</b>	<b>9,825.7</b>	<b>11,462.0</b>	<b>POPULATION 15 YEARS AND OVER</b>
กำลังแรงงานรวม		798.4	3,144.8	4,144.5	4,122.0	4,462.2	9,334.8	7,763.8	3,977.6	Total Labor Force
<b>1. กำลังแรงงานปัจจุบัน</b>		<b>790.1</b>	<b>3,134.4</b>	<b>4,137.8</b>	<b>4,114.0</b>	<b>4,455.7</b>	<b>9,306.3</b>	<b>7,733.7</b>	<b>3,954.5</b>	<b>1. Current labor force</b>
1.1 ผู้มีงานทำ		734.2	2,974.0	4,051.3	4,068.4	4,434.3	9,277.7	7,716.9	3,947.9	1.1 Employed
- ทำงาน		727.7	2,947.9	4,026.8	4,038.1	4,392.3	9,149.5	7,599.6	3,874.1	- At work
- ไม่ทำงานแต่มีงานประจำ		6.5	26.1	24.5	30.2	42.0	128.2	117.3	73.8	- With job but not at work
1.2 ผู้ว่างงาน		55.9	160.4	86.5	45.7	21.4	28.6	16.8	6.6	1.2 Unemployed
- หางานทำ		5.0	27.1	20.2	8.3	3.8	2.0	1.7	1.0	- Looking for work
- ไม่หางานทำ/พร้อมที่จะทำงาน		50.9	133.3	66.3	37.3	17.6	26.6	15.1	5.6	- Not looking/available for work
<b>2. กำลังแรงงานที่รอฤดูกาล</b>		<b>8.3</b>	<b>10.4</b>	<b>6.8</b>	<b>7.9</b>	<b>6.5</b>	<b>28.5</b>	<b>30.1</b>	<b>23.1</b>	<b>2. Seasonally inactive labor force</b>
<b>ผู้ไม่อยู่ในกำลังแรงงาน</b>		<b>3,760.9</b>	<b>1,807.7</b>	<b>689.1</b>	<b>561.4</b>	<b>577.5</b>	<b>1,389.1</b>	<b>2,061.9</b>	<b>7,484.4</b>	<b>Persons not in Labor Force</b>
1. ทำงานบ้าน		190.3	504.8	404.1	397.9	422.4	1,049.2	1,425.3	1,163.2	1. Household work
2. เรียนหนังสือ		3,301.7	944.8	50.7	5.9	0.5	1.7	0.5	0.3	2. Studies
3. ยั้งเด็ก ขรา/ไม่สามารถทำงานได้		80.4	92.2	84.1	77.0	82.4	232.2	360.3	5,508.2	3. Too young/old/incapable of work
4. อื่น ๆ		188.6	265.9	150.1	80.6	72.2	105.9	275.7	812.8	4. Others

ตารางที่ 1 จำนวนประชากรอายุ 15 ปีขึ้นไป จำแนกตามกลุ่มอายุ สถานภาพแรงงาน และเพศ ทวีราชอาณาจักร

TABLE 1. POPULATION 15 YEARS AND OVER BY AGE GROUP, LABOR FORCE STATUS AND SEX, WHOLE KINGDOM

สถานภาพแรงงาน	กลุ่มอายุ Age Group							LABOR FORCE STATUS	
	รวม	15-19	20-24	25-29	30-34	35-39	40-49	50-59	>=60
ชาย									MALE
<b>กำลังแรงงานรวม</b>	27,082.8	2,312.4	2,496.4	2,436.1	2,342.8	2,481.4	5,192.0	4,672.9	5,148.9
1. กำลังแรงงานปัจจุบัน	20,660.3	533.3	1,793.7	2,254.0	2,225.9	2,369.1	4,927.3	4,203.2	2,353.9
1.1 ผู้มีงานทำ	20,585.2	526.0	1,785.8	2,248.6	2,220.9	2,363.8	4,914.8	4,187.5	2,337.8
- ทำงาน	20,338.3	488.6	1,700.2	2,195.3	2,195.0	2,350.5	4,896.0	4,179.4	2,333.3
- ไม่ทำงานแต่มีงานประจำ	20,043.3	483.6	1,682.4	2,178.7	2,174.3	2,321.7	4,815.7	4,106.8	2,280.2
1.2 ผู้ว่างงาน	295.0	4.9	17.8	16.6	20.7	28.8	80.3	72.6	53.1
- หางานทำ	246.9	37.5	85.7	53.2	25.9	13.4	18.8	8.0	4.5
- ไม่หางานทำ/พร้อมที่จะทำงาน	40.8	3.7	10.6	14.1	7.1	2.3	1.3	1.0	0.9
2. กำลังแรงงานที่รอฤดูกาล	206.1	33.8	75.1	39.2	18.8	11.1	17.5	7.0	3.6
<b>ผู้ไม่อยู่ในกำลังแรงงาน</b>	75.1	7.3	7.8	5.4	5.0	5.3	12.5	15.7	16.1
1. ทำงานบ้าน	6,422.5	1,779.1	702.7	182.1	116.9	112.3	264.8	469.7	2,795.0
2. เรียนหนังสือ	312.3	35.0	37.2	24.4	21.1	12.8	53.6	80.1	48.1
3. ยังเด็ก ขาดความสามารถทำงานได้	2,034.9	1,548.3	456.1	27.1	1.9	0.5	1.1	-	-
4. อื่น ๆ	2,852.5	56.1	57.3	52.5	54.5	55.7	145.0	199.5	2,231.9
	1,222.8	139.7	152.0	78.2	39.5	43.3	65.1	190.1	515.0
<b>หญิง</b>									FEMALE
<b>กำลังแรงงานรวม</b>	28,997.1	2,246.9	2,456.1	2,397.5	2,340.5	2,558.3	5,531.9	5,152.8	6,313.1
1. กำลังแรงงานปัจจุบัน	17,087.7	2,651.1	1,351.1	1,890.6	1,896.0	2,093.1	4,407.6	3,560.6	1,623.7
1.1 ผู้มีงานทำ	17,041.1	2,641.1	1,348.5	1,889.2	1,893.1	2,091.8	4,391.5	3,546.2	1,616.7
- ทำงาน	16,866.3	2,456.1	1,273.8	1,855.9	1,873.4	2,083.8	4,381.7	3,537.5	1,614.6
- ไม่ทำงานแต่มีงานประจำ	16,712.6	2,441.1	1,265.5	1,848.1	1,863.8	2,070.6	4,333.8	3,492.8	1,593.9
1.2 ผู้ว่างงาน	153.7	1.6	8.3	7.9	9.6	13.2	47.9	44.7	20.7
- หางานทำ	174.8	18.4	74.7	33.3	19.8	8.0	9.8	8.8	2.1
- ไม่หางานทำ/พร้อมที่จะทำงาน	28.3	1.3	16.5	6.2	1.3	1.5	0.7	0.7	0.1
2. กำลังแรงงานที่รอฤดูกาล	146.5	17.1	58.2	27.1	18.5	6.5	9.1	8.1	2.0
<b>ผู้ไม่อยู่ในกำลังแรงงาน</b>	46.6	1.0	2.6	1.4	2.9	1.3	16.1	14.4	7.0
1. ทำงานบ้าน	11,909.4	1,981.9	1,105.0	507.0	444.5	465.2	1,124.3	1,592.2	4,689.4
2. เรียนหนังสือ	5,244.9	1,553.1	467.5	379.8	376.8	409.6	995.6	1,345.2	1,115.1
3. ยังเด็ก ขาดความสามารถทำงานได้	2,271.1	1,753.4	488.7	23.6	4.0	-	0.7	0.5	0.3
4. อื่น ๆ	3,664.4	24.3	34.9	31.7	22.6	26.7	87.2	160.9	3,276.2
	729.0	48.9	113.9	71.9	41.1	28.9	40.8	85.6	297.9

ไตรมาสที่ 4/2560 : Quarter 4/2017

หน่วยเป็นพัน : in Thousands

ตารางที่ 1 จำนวนประชากรอายุ 15 ปีขึ้นไป จำแนกตามกลุ่มอายุ สถานภาพแรงงาน เพศ และเขตการปกครอง ราชอาณาจักร (ต่อ)  
TABLE 1 POPULATION 15 YEARS AND OVER BY AGE GROUP, LABOR FORCE STATUS, SEX AND AREA, WHOLE KINGDOM (Contd.)

ไตรมาสที่ 4/2560 : Quarter 4/2017

ในเขตเทศบาล MUNICIPAL AREA

หน่วยเป็นพัน : In Thousands

สถานภาพแรงงาน	กลุ่มอายุ Age Group							LABOR FORCE STATUS			
	รวม	15-19	20-24	25-29	30-34	35-39	40-49		50-59	>= 60	
<b>ประชากรอายุ 15 ปีขึ้นไป</b>	<b>Total</b>	<b>25,492.6</b>	<b>1,862.1</b>	<b>2,210.1</b>	<b>2,449.6</b>	<b>2,407.1</b>	<b>2,537.5</b>	<b>5,006.9</b>	<b>4,301.2</b>	<b>4,718.2</b>	<b>POPULATION 15 YEARS AND OVER</b>
กำลังแรงงานรวม		17,156.1	271.3	1,284.5	2,131.3	2,151.3	2,265.3	4,346.3	3,292.6	1,413.6	Total Labor Force
1. กำลังแรงงานปัจจุบัน		17,128.3	268.7	1,282.1	2,130.2	2,149.1	2,263.8	4,341.7	3,284.6	1,408.3	1. Current labor force
1.1 ผู้มีงานทำ		16,933.3	246.9	1,215.1	2,085.7	2,125.0	2,253.1	4,326.5	3,275.5	1,405.5	1.1 Employed
- ทำงาน		16,854.6	244.2	1,209.2	2,080.5	2,120.7	2,245.8	4,307.6	3,256.0	1,390.6	- At work
- ไม่ทำงานแต่มีงานประจำ		78.7	2.7	5.8	5.1	4.3	7.3	18.9	19.6	14.9	- With job but not at work
1.2 ผู้ว่างงาน		195.0	21.8	67.0	44.6	24.1	10.7	15.2	9.1	2.8	1.2 Unemployed
- หางานทำ		35.0	2.7	11.5	13.1	4.0	1.5	1.4	0.7	0.2	- Looking for work
- ไม่หางานทำ/พร้อมที่จะทำงาน		160.0	19.1	55.5	31.5	20.0	9.1	13.8	8.4	2.6	- Not looking/available for work
2. กำลังแรงงานที่รอฤดูกาล		27.8	2.7	2.4	1.1	2.2	1.6	4.6	8.0	5.3	2. Seasonally inactive labor force
<b>ผู้ไม่อยู่ในกำลังแรงงาน</b>		<b>8,336.5</b>	<b>1,590.8</b>	<b>925.6</b>	<b>318.2</b>	<b>255.8</b>	<b>272.2</b>	<b>660.7</b>	<b>1,008.6</b>	<b>3,304.6</b>	<b>Persons not in Labor Force</b>
1. ทำงานบ้าน		2,468.9	57.7	151.5	151.8	176.9	201.4	514.2	702.6	512.9	1. Household work
2. เรียนหนังสือ		2,117.9	1,441.8	628.7	39.9	5.5	0.1	1.3	0.5	0.0	2. Studies
3. ยังเด็ก ขรา/ไม่สามารถทำงานได้		2,615.0	23.9	30.4	37.5	23.5	32.2	90.2	142.7	2,234.6	3. Too young/old/incapable of work
4. อื่น ๆ		1,134.7	67.5	115.0	89.1	49.8	38.4	55.1	162.7	557.1	4. Others

ตารางที่ 1 จำนวนประชากรอายุ 15 ปีขึ้นไป จำแนกตามกลุ่มอายุ สถานภาพแรงงาน เพศ และเขตการปกครอง ทวีปอาณานิคม (ต่อ)  
TABLE 1 POPULATION 15 YEARS AND OVER BY AGE GROUP, LABOR FORCE STATUS, SEX AND AREA, WHOLE KINGDOM (Contd.)

สถานภาพแรงงาน	รวม							LABOR FORCE STATUS				
	ไม่เขตเทศบาล MUNICIPAL AREA							LABOR FORCE STATUS				
	กลุ่มอายุ Age Group							LABOR FORCE STATUS				
	15-19	20-24	25-29	30-34	35-39	40-49	50-59	>= 60				
<b>ยอดรวม</b>	25,492.6	2,210.1	2,449.6	2,407.1	2,537.5	5,006.9	4,301.2	4,718.2	<b>TOTAL</b>			
<b>ชาย</b>	12,190.4	1,096.7	1,209.5	1,179.1	1,238.8	2,418.8	2,029.5	2,089.3	<b>MALE</b>			
<b>9,195.4</b>	1,749.9	705.5	1,110.3	1,130.5	1,186.9	2,302.2	1,780.0	805.0	<b>Total Labor Force</b>			
<b>1. กำลังแรงงานปัจจุบัน</b>	9,178.1	704.0	1,110.0	1,128.5	1,185.8	2,300.1	1,774.9	802.1	<b>1. Current labor force</b>			
<b>1.1 ผู้มีงานทำ</b>	9,063.0	1,554.4	1,085.5	1,115.1	1,180.5	2,288.6	1,770.8	800.8	<b>1.1 Employed</b>			
- ทำงาน	9,011.8	1,540.0	1,082.4	1,111.6	1,176.7	2,277.5	1,757.7	790.2	<b>- At work</b>			
- ไม่ทำงานแต่มีงานประจำ	51.1	1.5	3.0	3.5	3.8	11.1	13.1	10.6	<b>- With job but not at work</b>			
<b>1.2 ผู้ว่างงาน</b>	115.1	17.3	37.6	13.4	5.4	11.5	4.1	1.3	<b>1.2 Unemployed</b>			
- หางานทำ	22.4	1.9	6.1	3.8	0.3	1.0	0.6	0.2	<b>- Looking for work</b>			
- ไม่หางานทำ/พร้อมที่จะทำงาน	92.7	15.4	31.5	9.6	5.0	10.5	3.6	1.1	<b>- Not looking/available for work</b>			
<b>2. กำลังแรงงานที่รอฤดูกาล</b>	17.3	2.2	0.4	2.1	1.1	2.1	5.1	2.9	<b>2. Seasonally inactive labor force</b>			
<b>ผู้ไม่อยู่ในกำลังแรงงาน</b>	2,995.0	753.8	391.2	48.6	51.9	116.6	249.5	1,284.4	<b>Persons not in Labor Force</b>			
<b>1. ที่งานบ้าน</b>	152.1	13.1	11.2	10.5	8.1	30.0	48.5	20.5	<b>1. Household work</b>			
<b>2. เรียนหนังสือ</b>	995.9	676.8	295.7	20.3	0.1	1.1	-	-	<b>2. Studies</b>			
<b>3. ยังเด็ก ขรา/ไม่สามารถทำงานได้</b>	1,149.5	14.8	17.9	12.9	21.9	54.0	87.8	918.4	<b>3. Too young/old/incapable of work</b>			
<b>4. อื่น ๆ</b>	697.5	49.2	66.4	46.9	21.8	31.6	113.2	345.4	<b>4. Others</b>			
<b>หญิง</b>	13,302.2	933.4	1,113.4	1,228.0	1,298.7	2,588.1	2,271.7	2,628.8	<b>FEMALE</b>			
<b>กำลังแรงงานรวม</b>	7,960.7	96.4	1,021.0	1,020.7	1,078.4	2,044.1	1,512.6	608.6	<b>Total Labor Force</b>			
<b>1. กำลังแรงงานปัจจุบัน</b>	7,950.3	96.0	1,020.3	1,020.6	1,077.9	2,041.5	1,509.7	606.1	<b>1. Current labor force</b>			
<b>1.1 ผู้มีงานทำ</b>	7,870.4	91.5	1,000.2	1,010.0	1,072.6	2,037.9	1,504.8	604.6	<b>1.1 Employed</b>			
- ทำงาน	7,842.8	90.3	998.1	1,009.1	1,069.1	2,030.1	1,498.3	600.4	<b>- At work</b>			
- ไม่ทำงานแต่มีงานประจำ	27.6	1.3	2.1	0.9	3.5	7.8	6.5	4.3	<b>- With job but not at work</b>			
<b>1.2 ผู้ว่างงาน</b>	79.9	4.5	29.3	10.7	5.3	3.6	4.9	1.5	<b>1.2 Unemployed</b>			
- หางานทำ	12.6	0.8	5.4	0.3	1.2	0.4	0.1	-	<b>- Looking for work</b>			
- ไม่หางานทำ/พร้อมที่จะทำงาน	67.3	3.6	24.0	10.4	4.1	3.2	4.8	1.5	<b>- Not looking/available for work</b>			
<b>2. กำลังแรงงานที่รอฤดูกาล</b>	10.5	0.5	0.9	0.1	0.5	2.5	2.9	2.4	<b>2. Seasonally inactive labor force</b>			
<b>ผู้ไม่อยู่ในกำลังแรงงาน</b>	5,341.5	837.0	534.4	207.3	220.3	544.1	759.1	2,020.2	<b>Persons not in Labor Force</b>			
<b>1. ที่งานบ้าน</b>	2,316.8	44.6	140.3	166.4	193.3	484.2	654.2	492.4	<b>1. Household work</b>			
<b>2. เรียนหนังสือ</b>	1,122.0	765.0	333.0	3.7	-	0.2	0.5	0.0	<b>2. Studies</b>			
<b>3. ยังเด็ก ขรา/ไม่สามารถทำงานได้</b>	1,465.5	9.1	15.8	10.6	10.4	36.2	54.9	1,316.2	<b>3. Too young/old/incapable of work</b>			
<b>4. อื่น ๆ</b>	437.2	18.3	48.7	26.6	16.7	23.5	49.5	211.7	<b>4. Others</b>			

ไตรมาสที่ 4/2560 : Quarter 4/2017

ไม่เขตเทศบาล MUNICIPAL AREA

หน่วยเป็นพัน : in Thousands

ตารางที่ 1 จำนวนประชากรอายุ 15 ปีขึ้นไป จำแนกตามกลุ่มอายุ สถานภาพแรงงาน เพศ และเขตการปกครอง ที่ราชอาณาจักร (ต่อ)  
 TABLE 1 POPULATION 15 YEARS AND OVER BY AGE GROUP, LABOR FORCE STATUS, SEX AND AREA, WHOLE KINGDOM (Contd.)

ไตรมาสที่ 4/2560 : Quarter 4/2017

นอกเขตเทศบาล NON-MUNICIPAL AREA

หน่วยเป็นพัน : In Thousands

สถานภาพแรงงาน	รวม	กลุ่มอายุ Age Group							LABOR FORCE STATUS	
		15-19	20-24	25-29	30-34	35-39	40-49	50-59		>= 60
ประชากรอายุ 15 ปีขึ้นไป	30,587.4	2,697.2	2,742.4	2,584.0	2,276.2	2,502.2	5,717.0	5,524.5	6,743.9	POPULATION 15 YEARS AND OVER
กำลังแรงงานรวม	20,591.9	527.1	1,860.3	2,013.2	1,970.7	2,196.9	4,988.6	4,471.2	2,564.0	Total Labor Force
1. กำลังแรงงานปัจจุบัน	20,498.0	521.4	1,852.3	2,007.5	1,964.9	2,191.9	4,964.7	4,449.1	2,546.2	1. Current labor force
1.1 ผู้มีงานทำ	20,271.3	487.3	1,758.9	1,965.6	1,943.3	2,181.2	4,951.2	4,441.3	2,542.4	1.1 Employed
- ทำงาน	19,901.3	483.5	1,738.6	1,946.2	1,917.4	2,146.5	4,841.9	4,343.6	2,483.5	- At work
- ไม่ทำงานแต่มีงานประจำ	370.0	3.8	20.3	19.4	25.9	34.7	109.3	97.7	58.9	- With job but not at work
1.2 ผู้ว่างงาน	226.7	34.2	93.4	41.9	21.6	10.7	13.4	7.7	3.8	1.2 Unemployed
- หางานทำ	34.1	2.3	15.6	7.1	4.3	2.3	0.6	1.0	0.8	- Looking for work
- ไม่หางานทำ/พร้อมที่จะทำงาน	192.7	31.9	77.8	34.8	17.3	8.4	12.8	6.7	3.0	- Not looking/available for work
2. กำลังแรงงานที่รอฤดูกาล	93.9	5.7	7.9	5.7	5.8	4.9	23.9	22.2	17.8	2. Seasonally inactive labor force
ผู้ไม่อยู่ในกำลังแรงงาน	9,995.5	2,170.1	882.2	370.8	305.5	305.3	728.4	1,053.3	4,179.8	Persons not in Labor Force
1. ทำงานบ้าน	3,088.4	132.6	353.3	252.4	221.0	221.0	535.1	722.7	650.3	1. Household work
2. เรียนหนังสือ	2,188.2	1,859.9	316.1	10.8	0.3	0.4	0.5	-	0.3	2. Studies
3. ยังเด็ก ขรา/ไม่สามารถทำงานได้	3,901.9	56.5	61.9	46.6	53.5	50.2	142.0	217.6	3,273.6	3. Too young/old/incapable of work
4. อื่น ๆ	817.0	121.1	150.9	61.0	30.7	33.7	50.8	113.0	255.7	4. Others



ตารางที่ 1 จำนวนประชากรอายุ 15 ปีขึ้นไป จำแนกตามกลุ่มอายุ สถานภาพแรงงาน เพศ และเขตการปกครอง ทวีปอาณานิคม (ต่อ)

TABLE 1 POPULATION 15 YEARS AND OVER BY AGE GROUP, LABOR FORCE STATUS, SEX AND AREA, WHOLE KINGDOM (Contd.)

สถานภาพแรงงาน	กลุ่มอายุ Age Group							LABOR FORCE STATUS				
	รวม											
	Total	15-19	20-24	25-29	30-34	35-39	40-49	50-59	>= 60			
<b>ยอดรวม</b>	30,587.4	0.0	0.0	0.0	0.0	0.0	0.0	0.0	0.0	TOTAL		
<b>ชาย</b>	14,892.4	1,383.7	1,399.7	1,226.5	1,163.7	1,242.6	2,773.2	2,643.4	3,059.6	MALE		
<b>กำลังแรงงานรวม</b>	11,464.9	358.4	1,088.1	1,143.6	1,095.4	1,182.2	2,625.1	2,423.2	1,548.9	Total Labor Force		
<b>1. กำลังแรงงานปัจจุบัน</b>	11,407.1	353.3	1,081.9	1,138.6	1,092.5	1,178.0	2,614.7	2,412.6	1,535.7	1. Current labor force		
1.1 ผู้มีงานทำ	11,275.3	333.1	1,033.8	1,109.9	1,080.0	1,170.0	2,607.4	2,408.7	1,532.5	1.1 Employed		
- ทำงาน	11,031.5	329.7	1,020.6	1,096.3	1,062.7	1,145.0	2,538.2	2,349.1	1,489.9	- At work		
- ไม่ทำงานแต่มีงานประจำ	243.8	3.5	13.2	13.6	17.2	25.0	69.2	59.6	42.5	- With job but not at work		
1.2 ผู้ว่างงาน	131.8	20.2	48.0	28.7	12.5	8.0	7.3	3.9	3.2	1.2 Unemployed		
- ท างานทำ	18.4	1.8	4.4	5.5	3.3	2.0	0.3	0.4	0.7	- Looking for work		
- ไม่ทำงานทำ/พร้อมที่จะทำงาน	113.4	18.4	43.6	23.2	9.2	6.1	7.0	3.5	2.5	- Not looking/available for work		
<b>2. กำลังแรงงานที่รอฤดูกาล</b>	57.8	5.1	6.3	5.0	2.9	4.1	10.4	10.6	13.3	2. Seasonally inactive labor force		
<b>ผู้ไม่อยู่ในกำลังแรงงาน</b>	3,427.5	1,025.3	311.5	82.9	68.3	60.4	148.2	220.2	1,510.6	Persons not in Labor Force		
1. ทำงานบ้าน	1,602	21.9	26.1	14.1	10.6	4.7	23.7	31.7	27.6	1. Household work		
2. เรียนหนังสือ	1,039.1	871.5	160.4	6.8	-	0.4	-	-	-	2. Studies		
3. ยังเด็ก ซรา/ไม่สามารถทำงานได้	1,703.0	41.3	39.4	30.7	41.5	33.8	91.0	111.7	1,313.5	3. Too young/old/incapable of work		
4. อื่น ๆ	525.3	90.6	85.7	31.3	16.2	21.5	33.5	76.9	169.5	4. Others		
<b>หญิง</b>	15,695.0	1,313.5	1,342.8	1,157.5	1,112.5	1,259.6	2,943.7	2,881.1	3,684.3	FEMALE		
<b>กำลังแรงงานรวม</b>	9,127.0	1,687	772.1	869.6	875.3	1,014.7	2,363.5	2,048.1	1,015.1	Total Labor Force		
<b>1. กำลังแรงงานปัจจุบัน</b>	9,090.9	1,681	770.5	868.9	872.5	1,013.9	2,350.0	2,036.5	1,010.5	1. Current labor force		
1.1 ผู้มีงานทำ	8,995.9	1,541	725.1	855.7	863.4	1,011.2	2,343.8	2,032.7	1,010.0	1.1 Employed		
- ทำงาน	8,869.8	1,538	718.0	850.0	854.7	1,001.5	2,303.7	1,994.5	993.6	- At work		
- ไม่ทำงานแต่มีงานประจำ	126.1	0.3	7.1	5.8	8.7	9.7	40.1	38.2	16.4	- With job but not at work		
1.2 ผู้ว่างงาน	94.9	14.0	45.4	13.2	9.1	2.7	6.2	3.8	0.6	1.2 Unemployed		
- ท างานทำ	15.7	0.5	11.1	1.7	1.0	0.3	0.3	0.6	0.1	- Looking for work		
- ไม่ทำงานทำ/พร้อมที่จะทำงาน	79.3	13.5	34.3	11.5	8.1	2.4	5.9	3.2	0.5	- Not looking/available for work		
<b>2. กำลังแรงงานที่รอฤดูกาล</b>	36.1	0.6	1.6	0.7	2.8	0.8	13.5	11.6	4.6	2. Seasonally inactive labor force		
<b>ผู้ไม่อยู่ในกำลังแรงงาน</b>	6,568.0	1,144.9	570.7	287.9	237.2	244.9	580.2	833.1	2,669.2	Persons not in Labor Force		
1. ทำงานบ้าน	2,928.2	1,149.1	327.2	238.3	210.4	216.3	511.4	691.0	622.7	1. Household work		
2. เรียนหนังสือ	1,149.1	988.4	155.7	4.0	0.3	-	0.5	-	0.3	2. Studies		
3. ยังเด็ก ซรา/ไม่สามารถทำงานได้	2,198.9	15.2	22.4	15.9	12.0	16.4	51.0	105.9	1,960.1	3. Too young/old/incapable of work		
4. อื่น ๆ	291.8	30.6	65.2	29.7	14.5	12.2	17.3	36.1	86.2	4. Others		

ไตรมาสที่ 4/2560 : Quarter 4/2017

นอกเขตเทศบาล NON-MUNICIPAL AREA

หน่วยเป็นพัน : in Thousands

ตารางที่ 2 จำนวนประชากรอายุ 15 ปีขึ้นไป จำแนกตามสถานภาพสมรส สถานภาพแรงงาน ที่ราชอาณาจักร

TABLE 2 POPULATION 15 YEARS AND OVER BY MARITAL STATUS, LABOR FORCE STATUS, WHOLE KINGDOM

ไตรมาสที่ 4/2560 : Quarter 4/2017

หน่วยเป็นพัน : In Thousands

สถานภาพแรงงาน	เคยสมรส Ever-Married					รวม	LABOR FORCE STATUS		
	โสด Single	สมรส Married	หม้าย Widowed	หย่า Divorced	แยกกันอยู่ Separated		ไม่ทราบ Unknown	1. Current labor force	2. Seasonally inactive labor force
ยอดรวม	14,753.0	34,410.2	4,368.1	1,112.2	1,427.4	56,079.9	9.0	TOTAL	
กำลังแรงงานรวม	8,614.7	25,849.1	1,324.3	836.9	1,115.0	37,748.0	8.0	Total Labor Force	
1. กำลังแรงงานปัจจุบัน	8,584.0	25,771.3	1,320.3	833.7	1,110.8	37,626.3	6.3	1. Current labor force	
1.1 ผู้มีงานทำ	8,285.9	25,666.2	1,316.5	827.8	1,102.0	37,204.6	6.3	1.1 Employed	
- ทำงาน	8,235.9	25,319.9	1,286.7	821.1	1,086.4	36,755.9	5.9	- At work	
- ไม่ทำงานแต่มีงานประจำ	50.0	346.4	29.8	6.7	15.6	448.7	0.3	- With job but not at work	
1.2 ผู้ว่างงาน	298.1	105.0	3.8	5.9	8.9	421.7	-	1.2 Unemployed	
- หางานทำ	46.5	19.5	0.7	0.4	2.0	69.1	-	- Looking for work	
- ไม่หางานทำ/พร้อมที่จะทำงาน	251.6	85.5	3.1	5.5	6.9	352.6	-	- Not looking/available for work	
2. กำลังแรงงานที่รอฤดูกาล	30.6	77.8	4.0	3.3	4.2	121.7	1.8	2. Seasonally inactive labor force	
ผู้ไม่อยู่ในกำลังแรงงาน	6,138.3	8,561.1	3,043.8	275.3	312.5	18,331.9	1.0	Persons not in Labor Force	
1. ทำงานบ้าน	479.2	4,385.1	444.1	112.4	136.3	5,557.3	0.1	1. Household work	
2. เรียนหนังสือ	4,221.6	76.1	0.5	2.0	5.9	4,306.0	-	2. Studies	
3. ยังเด็ก/ชร/ไม่สามารถทำงานได้	771.8	3,048.8	2,460.1	108.4	127.0	6,516.9	0.9	3. Too young/old/incapable of work	
4. อื่น ๆ	665.7	1,051.1	139.1	52.5	43.3	1,951.7	-	4. Others	

TABLE 2 POPULATION 15 YEARS AND OVER BY MARITAL STATUS, LABOR FORCE STATUS AND SEX, WHOLE KINGDOM

สถานภาพแรงงาน	เคยสมรส Ever-Married						LABOR FORCE STATUS
	รวม	โสด	สมรส	หม้าย	หย่า	แยกกันอยู่	
	Total	Single	Married	Widowed	Divorced	Separated	Unknown
ชาย							MALE
กำลังแรงงานรวม	27,082.8	8,247.8	16,901.2	886.2	429.6	614.8	3.1
1. กำลังแรงงานปัจจุบัน	20,660.3	5,205.7	14,280.0	298.7	353.3	520.3	2.4
1.1 ผู้มีงานทำ	20,585.2	5,180.2	14,236.8	297.6	351.0	518.2	1.4
- ทำงาน	20,338.3	5,009.1	14,171.9	295.9	347.0	513.1	1.4
- ไม่ทำงานแต่มีงานประจำ	20,043.3	4,970.5	13,936.0	288.8	343.8	503.3	1.0
1.2 ผู้ว่างงาน	295.0	38.6	235.9	7.2	3.2	9.7	0.3
- ทำงานทำ	246.9	171.1	65.0	1.6	4.0	5.2	-
- ไม่ทำงานทำ/พร้อมที่จะทำงาน	40.8	24.9	14.2	0.3	0.3	1.1	-
2. กำลังแรงงานที่รอฤดูกาล	206.1	146.2	50.8	1.4	3.7	4.0	-
ผู้ไม่อยู่ในกำลังแรงงาน	75.1	25.5	43.2	1.1	2.3	2.1	1.0
1. ทำงานบ้าน	6,422.5	3,042.1	2,621.3	587.6	76.4	94.5	0.7
2. เรียนหนังสือ	312.3	139.3	140.1	13.5	7.5	12.0	-
3. ยังเด็ก ขร/ไม่สามารถทำงานได้	2,034.9	2,008.2	24.7	-	-	2.1	-
4. อื่น ๆ	2,852.5	437.6	1,793.2	517.1	41.9	62.0	0.7
กำลังแรงงานรวม	1,222.8	457.0	663.3	57.0	27.0	18.5	-
1. กำลังแรงงานปัจจุบัน	28,997.1	6,505.2	17,508.9	3,481.9	682.6	812.6	6.0
1.1 ผู้มีงานทำ	17,087.7	3,409.0	11,569.1	1,025.6	483.7	594.7	5.7
- ทำงาน	17,041.1	3,403.8	11,534.4	1,022.7	482.7	592.6	4.9
- ไม่ทำงานแต่มีงานประจำ	16,866.3	3,276.8	11,494.4	1,020.6	480.7	588.9	4.9
1.2 ผู้ว่างงาน	16,712.6	3,265.4	11,383.9	998.0	477.3	583.1	4.9
- ทำงานทำ	153.7	11.4	110.5	22.6	3.4	5.8	-
- ไม่ทำงานทำ/พร้อมที่จะทำงาน	174.8	127.0	40.1	2.2	1.9	3.7	-
2. กำลังแรงงานที่รอฤดูกาล	28.3	21.6	5.3	0.5	0.2	0.8	-
ผู้ไม่อยู่ในกำลังแรงงาน	146.5	105.4	34.8	1.7	1.8	2.9	-
1. ทำงานบ้าน	46.6	5.2	34.7	2.9	1.0	2.1	0.8
2. เรียนหนังสือ	11,909.4	3,096.2	5,939.8	2,456.2	198.9	218.0	0.3
3. ยังเด็ก ขร/ไม่สามารถทำงานได้	5,244.9	339.9	4,245.0	430.6	105.0	124.3	0.1
4. อื่น ๆ	2,271.1	2,213.4	51.4	0.5	2.0	3.8	-
กำลังแรงงานรวม	3,664.4	334.2	1,255.6	1,943.0	66.4	65.1	0.2
1. กำลังแรงงานปัจจุบัน	729.0	208.7	387.8	82.2	25.5	24.8	-
1.1 ผู้มีงานทำ							
- ทำงาน							
- ไม่ทำงานแต่มีงานประจำ							
1.2 ผู้ว่างงาน							
- ทำงานทำ							
- ไม่ทำงานทำ/พร้อมที่จะทำงาน							
2. กำลังแรงงานที่รอฤดูกาล							
ผู้ไม่อยู่ในกำลังแรงงาน							
1. ทำงานบ้าน							
2. เรียนหนังสือ							
3. ยังเด็ก ขร/ไม่สามารถทำงานได้							
4. อื่น ๆ							

ตารางที่ 2 จำนวนประชากรอายุ 15 ปีขึ้นไป จำแนกตามสถานภาพสมรส สถานภาพแรงงาน เพศ และเขตการปกครอง ทวีราชอาณาจักร (ต่อ)

TABLE 2 POPULATION 15 YEARS AND OVER BY MARITAL STATUS, LABOR FORCE STATUS, SEX AND AREA, WHOLE KINGDOM (Contd.)

ไตรมาสที่ 4/2560 : Quarter 4/2017	ในประเทศไทย MUNICIPAL AREA										หน่วยเป็นพัน : In Thousands		
	สถานภาพแรงงาน	รวม					เคยสมรส Ever-Married					LABOR FORCE STATUS	
		Total	โสด Single	สมรส Married	หม้าย Widowed	หย่า Divorced	แยกกันอยู่ Separated	ไม่ทราบ Unknown					
	ยอดรวม ชาย	25,492.6	7,746.2	14,724.5	1,807.0	542.0	666.7	6.3	TOTAL				
	กำลังแรงงาน	12,190.4	4,075.7	7,274.7	359.6	198.0	281.2	1.2	MALE				
	1. กำลังแรงงานปัจจุบัน	9,195.4	2,640.5	6,042.8	110.6	161.8	239.2	0.5	Total Labor Force				
	1.1 ผู้มีงานทำ	9,178.1	2,633.9	6,034.3	109.9	161.2	238.3	0.5	1. Current labor force				
	- ทำงาน	9,063.0	2,555.4	6,005.0	109.5	158.8	233.8	0.5	1.1 Employed				
	- ไม่ทำงานแต่มีงานประจำ	9,011.8	2,546.3	5,968.0	108.4	157.6	231.5	0.2	- At work				
	1.2 ผู้ว่างงาน	51.1	9.1	37.0	1.1	1.2	2.4	0.3	- With job but not at work				
	- ทำงานทำ/พร้อมที่จะทำงาน	115.1	78.5	29.3	0.5	2.4	4.5	-	1.2 Unemployed				
	2. กำลังแรงงานที่รอฤดูกาล	22.4	14.8	6.5	0.1	0.3	0.7	-	- Looking for work				
	ผู้ไม่อยู่ในกำลังแรงงาน	92.7	63.7	22.8	0.4	2.1	3.7	-	- Not looking/available for work				
	1. ทำงานบ้าน	17.3	6.7	8.5	0.7	0.6	0.9	-	2. Seasonally inactive labor force				
	2. เรียนหนังสือ	2,995.0	1,435.2	1,231.9	249.0	36.2	42.0	0.7	Persons not in Labor Force				
	3. ยังเด็ก ซรา/ไม่สามารถทำงานได้	152.1	62.7	72.7	7.1	3.6	6.0	-	1. Household work				
	4. อื่น ๆ	995.9	980.2	13.8	-	-	1.9	-	2. Studies				
	หญิง	1,149.5	1,65.3	733.7	207.3	18.7	23.9	0.7	3. Too young/old/incapable of work				
	กำลังแรงงานรวม	697.5	227.0	411.7	34.6	13.9	10.3	-	4. Others				
	1. กำลังแรงงานปัจจุบัน	13,302.2	3,670.4	7,449.8	1,447.4	344.0	385.5	5.1	FEMALE				
	1.1 ผู้มีงานทำ	7,960.7	2,114.4	4,899.7	425.3	232.7	283.9	4.8	Total Labor Force				
	- ทำงาน	7,950.3	2,112.6	4,893.7	423.3	232.6	283.5	4.7	1. Current labor force				
	- ไม่ทำงานแต่มีงานประจำ	7,870.4	2,049.5	4,879.2	422.5	231.4	283.0	4.7	1.1 Employed				
	1.2 ผู้ว่างงาน	7,842.8	2,047.2	4,860.0	418.4	231.0	281.6	4.7	- At work				
	- ทำงานทำ/พร้อมที่จะทำงาน	27.6	2.3	19.2	4.1	0.4	1.5	-	- With job but not at work				
	2. กำลังแรงงานที่รอฤดูกาล	79.9	63.1	14.4	0.8	1.2	0.5	-	1.2 Unemployed				
	ผู้ไม่อยู่ในกำลังแรงงาน	12.6	10.3	2.2	-	-	0.1	-	- Looking for work				
	1. ทำงานบ้าน	67.3	52.8	12.2	0.8	1.2	0.3	-	- Not looking/available for work				
	2. เรียนหนังสือ	10.5	1.8	6.0	2.0	0.1	0.4	0.1	2. Seasonally inactive labor force				
	3. ยังเด็ก ซรา/ไม่สามารถทำงานได้	5,341.5	1,556.1	2,550.1	1,022.1	111.3	101.6	0.3	Persons not in Labor Force				
	4. อื่น ๆ	2,316.8	1,75.6	1,835.4	195.3	55.7	54.6	0.1	1. Household work				
	1.1 ผู้มีงานทำ	1,122.0	1,089.9	28.7	-	0.5	2.8	-	2. Studies				
	- ทำงาน	1,465.5	1,50.0	476.4	772.8	37.0	29.2	0.2	3. Too young/old/incapable of work				
	- ไม่ทำงานแต่มีงานประจำ	437.2	140.6	209.7	53.9	18.1	15.0	-	4. Others				

ตารางที่ 2 จำนวนประชากรอายุ 15 ปีขึ้นไป จำแนกตามสถานภาพสมรส สถานภาพแรงงาน เพศ และเขตการปกครอง ทวีราชอาณาจักร (ต่อ)

TABLE 2 POPULATION 15 YEARS AND OVER BY MARITAL STATUS, LABOR FORCE STATUS, SEX AND AREA, WHOLE KINGDOM (Contd.)

ไตรมาสที่ 4/2560 : Quarter 4/2017

นอกเขตเทศบาล NON-MUNICIPAL AREA

หน่วยเป็นพัน : In Thousands

สถานภาพแรงงาน	รวม						เคยสมรส Ever-Married			LABOR FORCE STATUS		
	Total	โสด Single	สมรส Married	หม้าย Widowed	หย่า Divorced	แยกกันอยู่ Separated	ไม่ทราบ Unknown	1. Current labor force	2. Seasonally inactive labor force	Persons not in Labor Force	1.1 Employed	1.2 Unemployed
<b>ยอดรวม</b>	30,587.4	7,006.9	19,685.7	2,561.1	570.2	760.7	2.7	TOTAL				
<b>ชาย</b>	14,892.4	4,172.1	9,626.6	526.6	231.6	333.6	1.8	MALE				
<b>กำลังแรงงานรวม</b>	11,464.9	2,565.2	8,237.2	188.1	191.5	281.2	1.8	Total Labor Force				
<b>1. กำลังแรงงานปัจจุบัน</b>	11,407.1	2,546.4	8,202.5	187.6	189.8	279.9	0.8	1. Current labor force				
1.1 ผู้มีงานทำ	11,275.3	2,453.7	8,166.9	186.5	188.3	279.2	0.8	1.1 Employed				
- ทำงาน	11,031.5	2,424.2	7,968.0	180.4	186.2	271.9	0.8	- At work				
- ไม่ทำงานแต่มีงานประจำ	243.8	29.5	198.9	6.0	2.0	7.4	-	- With job but not at work				
1.2 ผู้ว่างงาน	131.8	92.7	35.7	1.2	1.6	0.7	-	1.2 Unemployed				
- หางานทำ	18.4	10.2	7.7	0.2	-	0.4	-	- Looking for work				
- ไม่หางานทำ/พร้อมที่จะทำงาน	113.4	82.5	28.0	1.0	1.6	0.3	-	- Not looking/available for work				
<b>2. กำลังแรงงานที่รอฤดูกาล</b>	57.8	18.8	34.6	0.4	1.7	1.3	1.0	2. Seasonally inactive labor force				
<b>ผู้ไม่อยู่ในกำลังแรงงาน</b>	3,427.5	1,606.9	1,389.4	338.6	40.1	52.5	-	Persons not in Labor Force				
1. ทำงานบ้าน	160.2	76.7	67.4	6.4	3.9	6.0	-	1. Household work				
2. เรียนหนังสือ	1,039.1	1,028.0	10.9	-	-	0.2	-	2. Studies				
3. ยังเด็ก ขรา/ไม่สามารถทำงานได้	1,703.0	272.3	1,059.5	309.8	23.3	38.1	-	3. Too young/old/incapable of work				
4. อื่น ๆ	525.3	230.0	251.6	22.4	13.0	8.3	-	4. Others				
<b>หญิง</b>	15,695.0	2,834.8	10,059.1	2,034.5	338.6	427.1	0.9	FEMALE				
<b>กำลังแรงงานรวม</b>	9,127.0	1,294.6	6,669.4	600.3	251.0	310.7	0.9	Total Labor Force				
<b>1. กำลังแรงงานปัจจุบัน</b>	9,090.9	1,291.2	6,640.8	599.4	250.1	309.1	0.2	1. Current labor force				
1.1 ผู้มีงานทำ	8,995.9	1,227.3	6,615.1	598.1	249.3	305.9	0.2	1.1 Employed				
- ทำงาน	8,869.8	1,218.2	6,523.9	579.6	246.3	301.5	0.2	- At work				
- ไม่ทำงานแต่มีงานประจำ	126.1	9.1	91.3	18.5	3.0	4.3	-	- With job but not at work				
1.2 ผู้ว่างงาน	94.9	63.9	25.7	1.4	0.8	3.3	-	1.2 Unemployed				
- หางานทำ	15.7	11.3	3.1	0.5	0.2	0.7	-	- Looking for work				
- ไม่หางานทำ/พร้อมที่จะทำงาน	79.3	52.6	22.6	0.9	0.6	2.6	-	- Not looking/available for work				
<b>2. กำลังแรงงานที่รอฤดูกาล</b>	36.1	3.4	28.6	0.9	0.9	1.6	0.7	2. Seasonally inactive labor force				
<b>ผู้ไม่อยู่ในกำลังแรงงาน</b>	6,568.0	1,540.2	3,389.7	1,434.2	87.6	116.4	-	Persons not in Labor Force				
1. ทำงานบ้าน	2,928.2	164.3	2,409.7	235.2	49.2	69.7	-	1. Household work				
2. เรียนหนังสือ	1,149.1	1,123.4	22.7	0.5	1.5	1.0	-	2. Studies				
3. ยังเด็ก ขรา/ไม่สามารถทำงานได้	2,198.9	184.2	779.2	1,170.2	29.5	35.9	-	3. Too young/old/incapable of work				
4. อื่น ๆ	291.8	68.2	178.1	28.2	7.5	9.8	-	4. Others				

ตารางที่ 3 จำนวนประชากรอายุ 15 ปีขึ้นไป จำแนกตามระดับการศึกษาที่สำเร็จ สถานภาพแรงงาน ทั้งราชอาณาจักร

TABLE 3 POPULATION 15 YEARS AND OVER BY LEVEL OF EDUCATIONAL ATTAINMENT, LABOR FORCE STATUS, WHOLE KINGDOM

ไตรมาสที่ 4/2560 : Quarter 4/2017

หน่วยเป็นพัน : in Thousands

สถานภาพแรงงาน	รวม	ไม่ การศึกษา No schooling	ต่ำกว่า ประถมศึกษา Incomplete primary	ประถมศึกษา Primary	มัธยมศึกษาตอนต้น Upper Secondary Level					อุดมศึกษา Higher Level			อื่นๆ Others	ไม่ทราบ Unknown	LABOR FORCE STATUS
					มัธยมศึกษา ตอนต้น Lower Secondary	มัธยมศึกษา ทั่วไป General/ Academic	สายอาชีพ- ศึกษา Vocational	สายอาชีพ- ศึกษา Teacher Training	สายอาชีพการ ศึกษา Academic	สายวิชาชีพ Higher Level					
										สายวิชาชีพ- ศึกษา Technical Education	สายวิชา- การศึกษา Teacher Training				
<b>ยอดรวม</b>	56,079.9	2,388.0	13,515.0	10,892.2	6,963.0	1,989.0	4.4	6,182.9	2,468.9	1,164.6	132.6	215.8		TOTAL	
<b>กำลังแรงงานรวม</b>	37,748.0	1,118.4	7,322.5	8,259.9	4,811.1	1,379.1	2.4	5,245.6	2,089.2	840.1	123.3	175.0		Total Labor Force	
<b>1. กำลังแรงงานปัจจุบัน</b>	37,626.3	1,111.6	7,286.7	8,227.5	4,802.7	1,377.8	2.4	5,243.7	2,087.0	840.1	123.3	173.6		1. Current labor force	
1.1 ผู้รับค่าจ้าง	37,204.6	1,109.6	7,270.4	8,153.3	4,744.0	1,357.8	2.4	5,136.2	2,044.4	824.6	122.8	170.2		1.1 Employed	
- ทำงาน	36,755.9	1,092.0	7,134.6	8,013.0	4,698.0	1,349.5	2.2	5,117.4	2,029.2	821.9	122.6	169.1		- At work	
- ไม่ทำงานเต็มงานประจำ	448.7	17.7	135.8	140.4	46.0	8.3	0.2	18.8	15.2	2.6	0.2	1.1		- With job but not at work	
1.2 ผู้ว่างงาน	421.7	1.9	16.3	74.1	58.7	20.0	-	107.4	42.6	15.5	0.5	3.4		1.2 Unemployed	
- หางานทำ	69.1	0.1	2.7	9.2	7.6	3.8	-	27.2	2.8	3.6	-	-		- Looking for work	
- ไม่หางานทำ/พร้อมที่จะทำงาน	352.6	1.8	13.6	64.9	51.1	16.2	-	80.2	39.8	11.9	0.5	3.4		- Not looking/available for work	
<b>2. กำลังแรงงานที่อดอยาก</b>	121.7	6.8	45.8	32.5	8.4	1.3	-	2.0	2.2	-	-	1.4		2. Seasonally inactive labor force	
<b>ผู้ไม่อยู่ในกำลังแรงงาน</b>	18,331.9	1,219.7	6,182.5	2,632.2	2,151.9	609.8	2.0	937.3	379.7	324.6	9.3	40.7		Persons not in Labor Force	
1. ทำงานบ้าน	5,557.3	248.7	1,672.2	1,136.5	709.7	189.0	0.1	402.4	176.9	59.2	4.4	20.6		1. Household work	
2. เรียนหนังสือ	4,306.0	-	4.7	704.7	962.4	279.7	0.1	32.2	33.5	1.9	-	1.8		2. Studies	
3. ยังเด็ก หรือ/ไม่สามารถทำงานได้	6,516.9	950.9	4,299.7	547.5	196.7	50.6	0.7	100.9	59.3	35.1	2.5	10.0		3. Too young/old/incapable of work	
4. อื่น ๆ	1,951.7	20.0	205.9	243.5	283.3	90.5	1.1	401.9	109.9	228.4	2.4	8.4		4. Others	

1/ รวมวิชาชีพระยะสั้น 1/ Including Short Course Vocational

ตารางที่ 3 จำนวนประชากรอายุ 15 ปีขึ้นไป จำแนกตามระดับการศึกษาที่สำเร็จ สถานภาพแรงงาน และเพศ ทั้งราชอาณาจักร  
TABLE 3 POPULATION 15 YEARS AND OVER BY LEVEL OF EDUCATIONAL ATTAINMENT, LABOR FORCE STATUS AND SEX, WHOLE KINGDOM

ไตรมาสที่ 4/2560 : Quarter 4/2017

หน่วยเป็นพัน : In Thousands

สถานภาพแรงงาน	รวม	ไม่มี การศึกษา	ต่ำกว่า ประถมศึกษา	ประถมศึกษา	มัธยมศึกษาตอนต้น						อุดมศึกษา				อื่นๆ / Others	ไม่ทราบ	LABOR FORCE STATUS
					มัธยมศึกษา ตอนต้น	สถานศึกษา General/ Academic	สถานศึกษา Vocational	สถานศึกษา ศึกษา	สถานศึกษา การศึกษ	สถานศึกษา Teacher Training	Higher Level		สถานศึกษา Technical Education	สถานศึกษา Teacher Training			
											Secondary	Lower					
<b>ชาย</b>	27,082.8	870.4	5,872.2	5,666.6	3,493.7	1,111.9	3.4	2,655.1	1,310.3	398.2	74.5	122.5	MALE				
กำลังแรงงาน	20,660.3	547.9	3,919.9	4,748.5	2,707.4	838.5	2.0	2,322.4	1,166.4	270.2	73.6	107.8	Total Labor Force				
1. กำลังแรงงานปัจจุบัน	20,585.2	546.4	3,892.4	4,729.0	2,701.6	837.5	2.0	2,321.5	1,164.3	270.2	73.6	107.4	1. Current labor force				
1.1 ผู้รับค่าจ้าง	20,338.3	545.2	3,882.0	4,678.7	2,664.1	825.5	2.0	2,278.3	1,137.8	266.1	73.2	107.4	1.1 Employed				
- ช่าง	20,043.3	533.9	3,796.2	4,583.3	2,635.1	818.5	1.8	2,266.5	1,130.4	265.3	73.1	106.3	- At work				
- ไม่ทำงานแต่มีงานประจำ	295.0	11.4	85.8	95.4	28.9	7.0	0.2	11.8	7.4	0.9	0.1	1.1	- With job but not at work				
1.2 ผู้ว่างงาน	246.9	1.2	10.4	50.3	37.6	12.0	-	43.2	26.6	4.1	0.5	-	1.2 Unemployed				
- หานงาน	40.8	-	2.0	7.4	5.1	2.9	-	12.4	0.4	1.4	-	-	- Looking for work				
- ไม่ทราบ/ไม่พร้อมที่จะทำงาน	206.1	1.2	8.5	42.9	32.4	9.1	-	30.8	26.2	2.7	0.5	-	- Not looking/available for work				
2. กำลังแรงงานที่ออกจาก	75.1	1.6	27.5	19.5	5.8	1.0	-	2.1	-	-	-	0.5	2. Seasonally inactive labor force				
ผู้ไม่อยู่ในกำลังแรงงาน	6,422.5	322.5	1,952.4	918.1	786.3	273.4	1.5	332.7	143.9	128.0	0.8	14.7	Persons not in Labor Force				
1. พักงาน	312.3	8.4	63.5	66.9	46.2	16.9	-	26.7	10.3	3.1	-	0.6	1. Household work				
2. ย้ายที่ลี้ภัย	2,034.9	-	1.3	360.0	421.7	1,659	0.1	14.2	19.8	1.6	-	1.8	2. Studies				
3. ย้ายถิ่นหรือไม่สามารถทำงานได้	2,852.5	306.8	1,769.1	324.3	174.9	30.3	0.7	65.1	38.7	15.5	0.6	5.6	3. Too young/old/incapable of work				
4. อื่น ๆ	1,222.8	7.4	118.4	166.9	197.6	60.3	0.7	226.7	75.1	107.7	0.3	6.7	4. Others				
<b>หญิง</b>	28,997.1	1,467.6	7,642.8	5,225.6	3,469.3	877.1	1.0	3,527.8	1,158.5	766.5	58.2	93.2	FEMALE				
กำลังแรงงานรวม	17,087.7	570.4	3,412.6	3,511.4	2,103.6	540.7	0.5	2,923.2	922.8	569.9	49.7	67.2	Total Labor Force				
1. กำลังแรงงานปัจจุบัน	17,041.1	565.2	3,394.3	3,498.5	2,101.1	540.3	0.5	2,922.2	922.7	569.9	49.7	66.2	1. Current labor force				
1.1 ผู้รับค่าจ้าง	16,866.3	564.4	3,388.4	3,474.7	2,079.9	532.3	0.5	2,857.9	906.6	558.4	49.7	62.8	1.1 Employed				
- ช่าง	16,712.6	558.1	3,338.4	3,429.7	2,062.8	531.0	0.5	2,850.9	898.9	556.6	49.6	62.8	- At work				
- ไม่ทำงานแต่มีงานประจำ	153.7	6.3	50.0	44.9	17.1	1.3	-	7.0	7.7	1.8	0.1	-	- With job but not at work				
1.2 ผู้ว่างงาน	174.8	0.8	5.9	23.8	21.2	8.0	-	64.2	16.1	11.4	-	3.4	1.2 Unemployed				
- หานงาน	28.3	0.1	0.7	1.9	2.5	0.9	-	14.8	2.5	2.2	-	-	- Looking for work				
- ไม่ทราบ/ไม่พร้อมที่จะทำงาน	146.5	0.7	5.2	22.0	18.7	7.1	-	49.4	13.6	9.3	-	3.4	- Not looking/available for work				
2. กำลังแรงงานที่ออกจาก	46.6	5.3	18.3	13.0	2.6	0.4	-	1.1	0.1	-	-	1.0	2. Seasonally inactive labor force				
ผู้ไม่อยู่ในกำลังแรงงาน	11,909.4	897.2	4,230.2	1,714.1	1,365.6	336.4	0.5	604.6	235.8	196.6	8.5	26.0	Persons not in Labor Force				
1. พักงาน	5,244.9	240.4	1,608.8	1,069.6	663.5	172.1	0.1	375.7	166.6	56.1	4.4	20.0	1. Household work				
1. พักงาน	2,271.1	-	3.3	344.7	540.7	113.8	-	17.9	13.7	0.3	-	-	2. Studies				
2. ย้ายที่ลี้ภัย	2,271.1	-	3.3	344.7	540.7	113.8	-	17.9	13.7	0.3	-	-	3. Too young/old/incapable of work				
3. ย้ายถิ่นหรือไม่สามารถทำงานได้	3,664.4	644.1	2,530.6	223.2	75.8	20.3	-	35.8	20.6	19.6	1.9	4.4	4. Others				
4. อื่น ๆ	729.0	12.6	87.5	76.6	85.7	30.2	0.4	175.2	34.9	120.6	2.2	1.6					

รวมผู้เรียนสั้น / Including Short Course Vocational

ตารางที่ 3 จำนวนประชากรอายุ 15 ปีขึ้นไป จำแนกตามระดับการศึกษาที่สำคัญ สถานภาพแรงงาน เพศ และเขตการปกครอง หัวราชอาณาจักร (ต่อ)

TABLE 3 POPULATION 15 YEARS AND OVER BY LEVEL OF EDUCATIONAL ATTAINMENT, LABOR FORCE STATUS, SEX AND AREA, WHOLE KINGDOM (Contd)

สถานภาพแรงงาน	รวม	ไม่ การศึกษา	ต่ำกว่า ประถมศึกษา	ประถม ศึกษา	มัธยมศึกษา ตอนต้น	มัธยมศึกษาตอนปลาย						LABOR FORCE STATUS		
						Upper Secondary Level			Higher Level				อื่นๆ L/	ไม่ทราบ Unknown
						สายสามัญ/ General/ Academic	สายอาชีพ/ Vocational	สายวิชา- ศึกษา	สายวิชา- การศึกษ	สายวิชา- การศึกษ	สายวิชา- การศึกษ			
Total	No schooling	primary	Primary	Secondary	General/ Academic	Vocational	Teacher Training	Academic	Technical Education	Teacher Training	Others L/	TOTAL		
<b>ยอดรวม</b>	25,492.6	923.5	4,590.3	4,167.7	4,494.4	3,536.2	1,170.6	2.5	4,447.4	1,346.2	615.7	50.7	147.4	120.8
<b>กำลังแรงงานรวม</b>	17,156.1	476.7	2,318.5	3,054.5	2,796.8	2,248.9	816.4	1.0	3,740.9	1,122.3	413.1	46.2	120.8	Total Labor Force
<b>1. กำลังแรงงานปัจจุบัน</b>	17,128.3	476.2	2,306.8	3,047.0	2,793.1	2,246.8	815.7	1.0	3,739.4	1,122.2	413.1	46.2	120.8	1. Current labor force
1.1 ผู้มีงานทำ	16,933.3	475.4	2,299.0	3,028.2	2,756.5	2,221.3	802.6	1.0	3,673.3	1,105.2	406.8	46.2	118.0	1.1 Employed
- ทำงาน	16,854.6	474.0	2,278.2	3,005.6	2,742.9	2,214.9	800.7	0.8	3,669.5	1,098.1	406.5	45.9	117.6	- At work
- ไม่ทำงานแต่มีงานประจำ	78.7	1.4	20.8	22.6	13.6	6.4	2.0	0.2	3.9	7.1	0.4	0.2	0.4	- With job but not at work
1.2 ผู้ว่างงาน	195.0	0.8	7.8	18.9	36.6	25.6	13.1	-	66.1	17.0	6.3	-	2.8	1.2 Unemployed
- หางานทำ	35.0	0.1	0.8	4.5	6.1	1.9	2.7	-	14.0	2.8	2.1	-	-	- Looking for work
- ไม่หางานทำ/พร้อมที่จะทำงาน	160.0	0.7	7.0	14.3	30.6	23.6	10.3	-	52.1	14.2	4.3	-	2.8	- Not looking/available for work
<b>2. กำลังแรงงานที่ออกภาค</b>	27.8	0.5	11.7	7.5	3.7	2.1	0.7	-	1.6	0.2	-	-	-	2. Seasonally inactive labor force
<b>ผู้อยู่ในกำลังแรงงาน</b>	8,336.5	446.9	2,271.8	1,113.2	1,697.6	1,287.3	354.2	1.5	706.5	223.9	202.5	4.6	26.6	Persons not in Labor Force
1. ทำงานบ้าน	2,468.9	94.0	630.4	481.4	398.6	325.5	111.7	0.1	276.7	99.4	35.9	2.6	12.6	1. Household work
2. ยืนหนังสือ	2,117.9	-	2.7	265.2	976.5	677.9	141.9	0.1	29.9	20.0	1.9	-	1.8	2. Studies
3. ถึงแก่ชรา/ไม่สามารถทำงานได้	2,615.0	344.0	1,547.0	259.0	153.3	115.8	37.7	0.7	86.6	38.8	25.7	1.0	5.4	3. Too young/old/incapable of work
4. อื่น ๆ	1,134.7	8.9	91.7	107.5	169.2	168.0	62.9	0.6	313.2	65.7	139.1	1.0	6.8	4. Others

L/ รวมอาชีพระยะสั้น Including Short Course Vocational



ตารางที่ 3 จำนวนประชากรอายุ 15 ปีขึ้นไป จำแนกตามระดับการศึกษาสำหรับ สถานภาพแรงงาน เพศ และเขตปกครอง ทวีปอาณานิคม (ต่อ)

TABLE 3 POPULATION 15 YEARS AND OVER BY LEVEL OF EDUCATIONAL ATTAINMENT, LABOR FORCE STATUS, SEX AND AREA, WHOLE KINGDOM (Contd)

สถานภาพแรงงาน	ระดับศึกษาดังกล่าว										อื่นๆ / Others	ไม่ทราบ Unknown	LABOR FORCE STATUS	
	ระดับศึกษาตอนต้น					ระดับศึกษา								
	รวม	ไม่มี การศึกษา No schooling	ต่ำกว่า ประถมศึกษา Incomplete primary	ประถมศึกษา Primary	มัธยมศึกษา ตอนต้น Lower Secondary	สามัญ General/ Academic	สายสามัญ Vocational	สายวิชา- การศึกษา Teacher Training	สายวิชา- อาชีวศึกษา Academic Education	สายวิชา- เทคนิค Technical Education				สายวิชา- สูง Higher Education
ชาย	25,922.6	923.5	4,590.3	4,167.7	4,994.4	3,536.2	1,170.6	2.5	4,447.4	1,346.2	615.7	50.7	147.4	TOTAL
หญิง	12,190.4	357.8	1,904.6	2,098.6	2,427.3	1,781.1	641.3	1.7	1,942.1	717.1	206.5	27.2	85.2	MALE
กำลังแรงงาน	9,195.4	247.7	1,198.5	1,717.7	1,726.1	1,277.4	485.9	0.5	1,680.2	628.4	132.8	26.5	73.7	Total Labor Force
1. กำลังแรงงานปัจจุบัน	9,178.1	247.4	1,191.7	1,713.3	1,723.1	1,275.8	485.6	0.5	1,679.2	628.3	132.8	26.5	73.7	1. Current labor force
1.1 ผู้จ้างทำ - บ้าน	9,063.0	247.0	1,187.0	1,697.1	1,693.5	1,258.8	479.2	0.5	1,651.2	616.6	131.9	26.5	73.7	1.1 Employed
- ไม่ทำงานเต็มเวลาประจำ 1.2 ผู้ว่างงาน	9,011.8	246.7	1,173.3	1,682.0	1,682.4	1,254.7	479.2	0.4	1,649.5	613.5	131.8	26.4	73.3	- At work
- พานาน	51.1	0.3	13.7	14.7	11.5	4.1	1.3	0.2	1.7	3.1	0.1	0.1	0.4	- With job but not at work
- ไม่ทำงานชั่วคราวที่ลงทะเบียน	115.1	0.4	4.7	16.2	29.7	17.1	6.4	-	28.0	11.7	1.0	-	-	- 1.2 Unemployed
- พานาน	22.4	-	0.8	4.4	4.2	1.0	2.2	-	9.2	0.4	0.2	-	-	- Looking for work
2. กำลังแรงงานที่ออกจาก ผู้ไม่อยู่ในกำลังแรงงาน	92.7	0.4	3.8	11.9	25.4	16.1	4.2	-	18.8	11.3	0.8	-	-	- Not looking/available for work
1. พานาน	17.3	0.3	6.9	4.4	3.0	1.6	0.3	-	0.9	0.0	-	-	-	2. Seasonally inactive labor force
2. ผู้ว่างงาน	2,995.0	110.1	706.0	380.8	701.2	503.7	1,554	1.2	2,620	88.8	73.7	0.7	11.5	Persons not in Labor Force
1. พานาน	152.1	4.4	26.1	30.3	30.2	24.0	12.1	-	17.8	4.9	1.7	-	0.6	1. Household work
2. ผู้ว่างงาน	995.9	-	0.1	134.9	462.5	298.2	80.1	0.1	12.8	13.7	1.6	-	1.8	2. Studies
3. ยังไม่ทราบ/ไม่ทราบกำลังงาน	1,149.5	103.5	626.7	139.9	96.3	64.8	22.3	0.7	53.2	27.1	11.1	0.4	3.5	3. Too young/old/incapable of work
4. อื่น ๆ	697.5	2.2	53.1	75.8	122.2	116.6	40.9	0.4	178.2	43.0	59.3	0.3	5.6	4. Others
หญิง	13,902.2	565.8	2,685.7	2,069.1	2,067.1	1,755.2	529.3	0.8	2,505.3	629.0	409.2	23.6	62.3	FEMALE
กำลังแรงงานรวม	7,960.7	229.0	1,120.0	1,356.8	1,070.7	971.5	330.5	0.5	2,060.8	494.0	280.3	19.6	47.1	Total Labor Force
1. กำลังแรงงานปัจจุบัน	7,950.3	228.8	1,115.1	1,333.7	1,070.0	971.0	330.1	0.5	2,060.1	493.8	280.3	19.6	47.1	1. Current labor force
1.1 ผู้จ้างทำ	7,870.4	228.4	1,112.0	1,331.1	1,063.0	962.5	323.5	0.5	2,022.1	488.5	274.9	19.6	44.3	1.1 Employed
- บ้าน	7,842.8	227.3	1,104.9	1,323.2	1,060.9	960.2	322.7	0.5	2,020.0	484.6	274.7	19.5	44.3	- At work
- ไม่ทำงานเต็มเวลาประจำ 1.2 ผู้ว่างงาน	77.9	1.0	7.1	7.9	2.1	2.3	0.7	-	2.2	3.9	0.2	0.1	-	- With job but not at work
- พานาน	12.6	0.1	3.2	2.6	7.0	8.5	6.7	-	38.0	5.3	5.4	-	2.8	1.2 Unemployed
- ไม่ทำงานชั่วคราวที่ลงทะเบียน	67.3	0.3	3.2	2.5	5.2	7.6	6.1	-	4.8	2.5	1.9	-	-	- Looking for work
- พานาน	10.5	0.2	4.9	3.0	0.8	0.5	0.4	-	0.7	0.1	-	-	-	- Not looking/available for work
2. กำลังแรงงานที่ออกจาก ผู้ไม่อยู่ในกำลังแรงงาน	5,341.5	336.7	1,565.7	732.3	996.3	783.7	1,988	0.4	4,444.5	135.1	128.9	3.9	15.1	2. Seasonally inactive labor force
1. พานาน	2,316.8	89.5	604.3	451.2	368.4	301.5	99.6	0.1	2,590	94.5	34.2	2.6	12.0	Persons not in Labor Force
2. ผู้ว่างงาน	1,122.0	-	2.6	130.3	523.9	379.7	61.9	-	17.1	6.3	0.3	-	-	1. Household work
3. ยังไม่ทราบ/ไม่ทราบกำลังงาน	1,465.5	240.6	920.2	119.2	57.0	51.0	15.4	-	33.4	11.7	14.6	0.6	1.9	2. Studies
4. อื่น ๆ	437.2	6.7	38.6	31.8	47.0	51.4	22.0	0.3	135.0	22.7	79.8	0.7	1.2	3. Too young/old/incapable of work

หน่วยนับพัน : In Thousands  
 / Including Short Course Vocational

ตารางที่ 3 จำนวนประชากรอายุ 15 ปีขึ้นไป จำแนกตามระดับการศึกษาที่สำเร็จ สถานภาพแรงงาน เพศ และเขตการปกครอง ทั้งราชอาณาจักร (ต่อ)

TABLE 3 POPULATION 15 YEARS AND OVER BY LEVEL OF EDUCATIONAL ATTAINMENT, LABOR FORCE STATUS, SEX AND AREA, WHOLE KINGDOM (Contd)

สถานภาพแรงงาน	รวม	ไม่มี การศึกษา No schooling	ต่ำกว่า ประถมศึกษา Incomplete primary	ประถมศึกษา ศึกษา Primary	มัธยมศึกษาตอนต้น Upper Secondary Level				อุดมศึกษา Higher Level				อื่น ๆ Others	ไม่ทราบ Unknown	LABOR FORCE STATUS
					มัธยมศึกษา ตอนต้น Lower Secondary	สถานศึกษา ทั่วไป General/ Academic	สถานศึกษา อาชีวศึกษา Vocational	สถานศึกษา อาชีวศึกษา การศึกษ Teacher Training	สถานศึกษา อาชีวศึกษา การศึกษ Teacher Training	สถานศึกษา อาชีวศึกษา Technical Education	สถานศึกษา อาชีวศึกษา Higher Education	สถานศึกษา อาชีวศึกษา Teacher Training			
ยอดรวม	30,587.4	1,414.5	8,924.8	6,724.5	3,426.8	818.4	1.9	1,735.5	1,122.7	549.0	81.9	68.3	TOTAL		
กำลังแรงงานรวม	20,591.9	641.7	5,014.0	5,205.4	2,562.2	562.8	1.4	1,504.7	966.9	427.0	77.2	54.2	Total Labor Force		
1. กำลังแรงงานปัจจุบัน	20,498.0	635.4	4,979.9	5,180.4	2,555.8	562.1	1.4	1,504.3	964.8	427.0	77.2	52.7	1. Current labor force		
1.1 ผู้มีงานทำ	20,271.3	634.3	4,971.4	5,125.2	2,522.7	555.2	1.4	1,462.9	939.2	417.8	76.7	52.1	1.1 Employed		
- ทำงาน	19,901.3	618.0	4,856.3	5,007.4	2,483.1	548.9	1.4	1,447.9	931.1	415.5	76.7	51.5	- At work		
- ไม่ทำงานแต่มีงานประจำ	370.0	16.3	115.1	117.8	39.6	6.3	-	15.0	8.1	2.3	-	0.6	- With job but not at work		
1.2 ผู้ว่างงาน	226.7	1.1	8.5	55.3	33.2	6.9	-	41.4	25.6	9.2	0.5	0.6	1.2 Unemployed		
- หางานทำ	34.1	-	1.9	4.7	5.7	1.0	-	13.2	-	1.6	-	-	- Looking for work		
- ไม่หางานทำ/พร้อมที่จะทำงาน	192.7	1.1	6.6	50.6	27.5	5.9	-	28.2	25.6	7.6	0.5	0.6	- Not looking/available for work		
2. กำลังแรงงานที่ว่างภาค	93.9	6.3	34.1	25.0	6.3	0.7	-	0.4	2.1	-	-	1.4	2. Seasonally inactive labor force		
ผู้ไม่อยู่ในกำลังแรงงาน	9,995.5	772.8	3,910.8	1,519.0	864.6	255.6	0.4	230.8	155.8	122.0	4.7	14.1	Persons not in Labor Force		
1. ทำงานบ้าน	3,088.4	1,548	1,041.8	655.1	384.1	77.3	-	125.7	77.6	23.3	1.8	8.0	1. Household work		
2. เรียนหนังสือ	2,188.2	-	2.0	439.6	284.5	137.8	-	2.3	13.6	-	-	-	2. Studies		
3. บังคับ ชรา/ไม่สามารถทำงานได้	3,901.9	606.9	2,752.7	288.5	80.8	12.9	-	14.2	20.5	9.4	1.5	4.6	3. Too young/old/incapable of work		
4. อื่น ๆ	817.0	11.2	114.3	135.9	115.2	27.6	0.4	88.6	44.2	89.3	1.5	1.5	4. Others		

/ รวมวิชาระยะสั้น / Including Short Course Vocational

ตารางที่ 3 จำนวนประชากรอายุ 15 ปีขึ้นไป จำนวนตามระดับการศึกษา และเขตการปกครอง จังหวัดอาณาจักร (ต่อ)

TABLE 3 POPULATION 15 YEARS AND OVER BY LEVEL OF EDUCATIONAL ATTAINMENT, LABOR FORCE STATUS, SEX AND AREA, WHOLE KINGDOM (Contd)

สถานภาพแรงงาน	รวม	ไม่ การศึกษา	ไม่มี การศึกษา	ยังไม่ สมบูรณ์	ระดับศึกษาตอนต้น										อุดมศึกษา				LABOR FORCE STATUS
					Upper Secondary Level					Lower Secondary					Higher Level				
					Primary	Lower	General/ Academic	Vocational	Teacher Training	Academic	Academic	Technical Education	Higher Technical	Teacher Training	Others	Unknown	Others	Unknown	
<b>สตรี</b>	30,587.4	1,414.5	8,924.8	6,724.5	5,719.3	3,426.8	818.4	1.9	1,735.5	1,122.7	549.0	81.9	683	TOTAL					
ชาย	14,892.4	512.7	3,967.7	3,568.0	3,076.5	1,712.7	470.6	1.8	713.0	593.2	191.7	47.3	37.3	MALE					
ทั้งหมด	11,064.9	300.3	2,721.3	3,030.8	2,229.5	1,430.0	352.6	1.4	642.3	538.1	137.4	47.1	34.1	Total Labor Force					
1. กำลังแรงงาน	11,407.1	299.0	2,700.7	3,015.7	2,216.2	1,425.8	352.0	1.4	642.3	536.0	137.4	47.1	33.6	1. Current labor force					
1.1 ผู้เรียน	11,275.3	298.3	2,695.0	2,981.6	2,184.7	1,405.3	346.4	1.4	627.1	521.1	134.3	46.6	33.6	1.1 Employed					
- ทำงาน	11,031.5	287.2	2,622.9	2,900.9	2,151.2	1,380.4	340.6	1.4	617.0	516.8	133.5	46.6	33.0	- At work					
- ไม่ทำงานแต่มีงานประจำ	243.8	11.1	72.1	80.8	33.5	24.9	5.7	-	10.1	4.3	0.7	-	0.6	- With job but not at work					
1.2 ผู้ว่างงาน	131.8	0.8	5.7	34.1	31.5	20.5	5.6	-	15.2	14.9	3.1	0.5	-	1.2 Unemployed					
- หางาน	18.4	-	1.1	3.0	5.0	3.2	0.7	-	3.2	-	-	-	-	- Looking for work					
- ไม่หางาน/กำลังหางาน	113.4	0.8	4.6	31.1	26.5	16.4	4.9	-	12.0	14.9	1.9	0.5	-	- Not looking/available for work					
2. กำลังแรงงานที่ว่างงาน	57.8	1.3	20.6	15.1	13.3	4.2	0.7	-	-	2.1	-	-	0.5	2. Seasonally inactive labor force					
ผู้ไม่อยู่ในกำลังแรงงาน	3,427.5	212.4	1,246.3	537.3	847.0	282.7	118.0	0.3	70.7	55.1	54.3	0.2	3.2	Persons not in Labor Force					
1. พักงาน	1,602	3.9	37.4	36.6	39.6	22.1	4.8	-	8.9	5.4	1.4	-	-	1. Household work					
2. ย้ายที่ตั้ง	1,039.1	-	1.3	225.1	595.9	123.5	85.8	-	1.4	6.1	-	-	-	2. Studies					
3. ย้ายถิ่น/ย้ายไปสามารถทำงานได้	1,703.0	203.3	1,142.4	184.5	78.6	56.1	8.0	-	11.9	11.6	4.4	0.2	2.1	3. Too young/old/incapable of work					
4. อื่น ๆ	525.3	5.2	65.3	91.1	132.9	81.0	19.4	0.3	48.5	32.1	48.5	-	1.1	4. Others					
หญิง	15,695.0	901.8	4,957.1	3,156.5	2,642.7	1,714.1	347.8	0.1	1,022.5	529.5	357.3	34.6	31.0	FEMALE					
ทั้งหมด	9,127.0	341.4	2,292.7	2,174.7	1,345.0	1,132.1	210.2	-	862.4	428.8	289.6	30.1	20.1	Total Labor Force					
1. กำลังแรงงาน	9,090.9	336.4	2,279.2	2,164.7	1,340.8	1,130.1	210.2	-	862.0	428.8	289.6	30.1	19.1	1. Current labor force					
1.1 ผู้เรียน	8,995.9	336.0	2,276.4	2,143.5	1,327.8	1,117.4	208.8	-	835.8	418.1	283.5	30.1	18.5	1.1 Employed					
- ทำงาน	8,869.8	330.8	2,233.5	2,106.5	1,312.4	1,102.7	208.3	-	831.0	414.3	282.0	30.1	18.5	- At work					
- ไม่ทำงานแต่มีงานประจำ	126.1	5.2	43.0	37.0	15.4	14.7	0.6	-	4.9	3.8	1.6	-	-	- With job but not at work					
1.2 ผู้ว่างงาน	94.9	0.4	2.7	21.2	13.1	12.7	1.3	-	26.2	10.8	6.1	-	0.6	1.2 Unemployed					
- หางาน	15.7	-	0.7	1.7	1.1	1.6	0.3	-	10.0	-	0.3	-	-	- Looking for work					
- ไม่หางาน/กำลังหางาน	79.3	0.4	2.0	19.5	12.0	11.1	1.0	-	16.2	10.8	5.8	-	0.6	- Not looking/available for work					
2. กำลังแรงงานที่ว่างงาน	36.1	5.0	13.5	9.9	4.2	2.1	-	-	0.4	-	-	-	1.0	2. Seasonally inactive labor force					
ผู้ไม่อยู่ในกำลังแรงงาน	6,568.0	560.4	2,664.5	981.8	1,297.7	582.0	137.6	0.1	160.1	100.7	67.7	4.6	10.9	Persons not in Labor Force					
1. พักงาน	2,228.2	150.8	1,004.5	618.5	499.3	362.0	72.5	-	116.7	72.2	21.9	1.8	8.0	1. Household work					
2. ย้ายที่ตั้ง	1,149.1	-	0.7	214.4	712.7	161.0	52.0	-	0.8	7.5	-	-	-	2. Studies					
3. ย้ายถิ่น/ย้ายไปสามารถทำงานได้	2,198.9	403.6	1,610.3	104.0	31.4	24.7	4.9	-	2.4	8.9	5.0	1.3	2.5	3. Too young/old/incapable of work					
4. อื่น ๆ	291.8	6.0	49.0	44.9	54.4	34.3	8.2	0.1	40.2	12.1	40.8	1.5	0.4	4. Others					

รวมอาชีพเรียนสั้น / Including Short Course/Vocational

ตารางที่ 4 จำนวนผู้จ้างทำ งานตามระดับการศึกษาที่สำเร็จ อาชีพ ทั้งราชอาณาจักร  
TABLE 4 EMPLOYED PERSONS BY LEVEL OF EDUCATIONAL ATTAINMENT, OCCUPATION , WHOLE KINGDOM

อาชีพ Occupation	รวม Total	ไม่มี การศึกษา No schooling	ต่ำกว่า ประถมศึกษา Incomplete Primary	ประถมศึกษา Primary	มัธยมศึกษา ตอนต้น Lower Secondary	มัธยมศึกษาตอนปลาย Upper Secondary Level				อุดมศึกษา Higher Level		อื่นๆ Others	ไม่ทราบ Unknown	OCCUPATION
						สามัญ General/ Academic	สายวิชา- ศึกษา Vocational	สายวิชา- การศึกษา Teacher Training	สายวิชาการ Academic	สายวิชาชีพ Higher Technical Education	สายวิชา- การศึกษา Teacher Training			
<b>ยอดรวม</b>	<b>37,204.6</b>	<b>1,109.6</b>	<b>7,270.4</b>	<b>8,153.3</b>	<b>6,268.9</b>	<b>4,744.0</b>	<b>1,357.8</b>	<b>2.4</b>	<b>5,136.2</b>	<b>2,044.4</b>	<b>824.6</b>	<b>122.8</b>	<b>170.2</b>	<b>TOTAL</b>
1. ผู้จัดการข้าราชการระดับอาวุโส และผู้บริหารระดับสูง	1,396.1	6.3	98.0	110.7	122.1	178.0	51.2	-	680.8	111.0	32.2	0.2	5.8	1. managers, senior officials and Legislators
2. ผู้ประกอบวิชาชีพด้านต่างๆ	2,201.1	1.5	8.8	13.9	25.8	58.9	26.8	-	1,353.0	172.0	537.8	0.7	2.0	2. Professionals
3. เจ้าหน้าที่เทคนิคและผู้ประกอบวิชาชีพ ที่เกี่ยวข้องกับด้านต่างๆ	1,715.2	6.0	22.2	68.5	96.4	154.7	98.9	0.1	944.5	287.3	33.1	0.3	3.4	3. Technicians and associate professionals
4. เสมียน	1,566.2	0.9	8.3	47.4	146.6	263.6	118.3	-	698.3	234.1	44.2	1.0	3.6	4. Clerks
5. พนักงานบริการและผู้จำหน่ายสินค้า	7,613.9	159.5	1,232.9	1,446.5	1,511.5	1,332.3	403.8	0.6	898.1	465.8	102.4	12.2	48.3	5. Service workers and sell goods
6. ผู้ปฏิบัติงานที่มีฝีมือในด้านการเกษตร ป่าไม้ และประมง	11,030.5	390.9	4,054.2	3,362.4	1,586.5	1,045.0	145.9	0.6	196.7	192.8	37.4	6.7	11.5	6. Skilled agricultural forest and fishery workers
7. ช่างฝีมือ และผู้ปฏิบัติงานที่มีฝีมือ และผู้ใช้บริการด้านการประกอบ	4,085.4	139.7	667.3	1,028.4	882.3	543.9	247.4	0.2	185.4	334.8	22.6	15.8	17.7	7. Craft and associate professionals
8. ผู้ควบคุมเครื่องจักรโรงงานและเครื่องจักร และผู้ใช้บริการด้านการประกอบ	3,563.1	99.1	316.4	800.5	1,059.6	740.6	185.4	0.9	85.9	178.7	7.0	55.6	33.4	8. Plant and machine controllers and assemblers
9. ผู้ประกอบอาชีพงานขั้นต้น	3,952.5	305.6	862.3	1,273.8	831.6	422.6	76.5	-	43.1	66.5	4.3	30.5	35.5	9. Elementary occupations
10. คนงานซึ่งไม่ได้จำแนกไว้ในหมวดอื่น	80.7	-	-	1.3	6.6	4.5	3.8	-	50.4	1.5	3.6	-	9.1	10. Workers not classifiable by occupation

/ หมายเหตุมารวม / Including Short Course Vocational

ตารางที่ 4 จำนวนผู้จ้างงานทำ จำแนกตามระดับการศึกษาที่สำเร็จ อาชีพ และเพศ ทั้งราชอาณาจักร  
TABLE 4 EMPLOYED PERSONS BY LEVEL OF EDUCATIONAL ATTAINMENT, OCCUPATION AND SEX, WHOLE KINGDOM

อาชีพ	รวม	ไม่มีการศึกษา	ต่ำกว่าประถมศึกษา	ประถมศึกษา	มัธยมศึกษาตอนปลาย						อุดมศึกษา						ไม่ทราบ	อื่นๆ / Others	ไม่ทราบ	อาชีพ
					มัธยมศึกษาตอนต้น	มัธยมศึกษาตอนต้น	สายอาชีพศึกษา	สายอาชีพศึกษา	สายอาชีพศึกษา	Higher Level			สายอาชีพศึกษา	สายอาชีพศึกษา	สายอาชีพศึกษา	สายอาชีพศึกษา				
										General/Academic	Vocational	Teacher Training								
Total	Primary	No schooling	Incomplete primary	Primary	Lower Secondary	Upper Secondary	General/Academic	Vocational	Teacher Training	Academic	Technical Education	Teacher Training	Higher	Technical Education	Teacher Training	Unknown	OCCUPATION			
ชาย	20,338.3	545.2	3,882.0	4,678.7	3,878.2	2,664.1	825.5	2.0	2,278.3	1,137.8	266.1	73.2	107.4	1,137.8	266.1	73.2	107.4	MALE		
1. ผู้จัดการ ข้าราชการระดับอาวุโส และผู้บริหารระดับสูง	951.0	2.5	81.8	85.2	97.8	132.2	38.9	-	407.4	80.8	18.6	0.2	5.6	80.8	18.6	0.2	5.6	1. managers, senior officials and Legislators		
2. ผู้ประกอบวิชาชีพขั้นต้นต่างๆ	876.4	0.8	5.9	9.5	16.9	32.2	12.3	-	606.4	45.9	145.0	0.1	1.5	45.9	145.0	0.1	1.5	2. Professionals		
3. เจ้าหน้าที่เทคนิคและผู้ประกอบวิชาชีพที่เกี่ยวข้องกันต่างๆ	761.8	4.7	12.6	46.7	60.7	79.6	47.5	0.1	351.6	139.1	16.9	0.1	2.4	139.1	16.9	0.1	2.4	3. Technicians and associate professionals		
4. เสมียน	465.7	0.9	4.2	19.6	62.5	106.7	41.2	-	152.6	66.8	10.5	0.3	0.4	66.8	10.5	0.3	0.4	4. Clerks		
5. พนักงานบริการและผู้จำหน่ายสินค้า	3,110.6	57.8	435.4	565.1	649.0	577.3	176.8	0.2	385.2	196.9	32.3	5.4	29.2	196.9	32.3	5.4	29.2	5. Service workers and sell goods		
6. ผู้ปฏิบัติงานที่มีฝีมือในด้านการเกษตร ป่าไม้ และประมง	6,554.0	186.4	2,306.9	1,944.6	1,042.8	661.5	107.6	0.6	130.7	137.1	23.4	3.7	6.8	137.1	23.4	3.7	6.8	6. Skilled agricultural forest and fishery workers		
7.ช่างฝีมือ และผู้ปฏิบัติงานที่เกี่ยวข้อง	3,018.5	81.0	407.6	770.9	685.9	378.8	217.9	0.2	137.1	299.7	13.1	12.5	13.9	299.7	13.1	12.5	13.9	7. Craft and associate professionals		
8. ผู้ควบคุมเครื่องจักรโรงงานและเครื่องจักร และผู้ปฏิบัติงานด้านการประกอบ	2,496.6	58.4	240.1	557.2	762.5	482.3	135.0	0.9	64.3	135.6	3.8	33.8	24.7	135.6	3.8	33.8	24.7	8. Plant and machine controllers and assemblers		
9. ผู้ประกอบอาชีพช่างไม้	2,062.7	152.9	385.6	678.5	496.2	210.2	44.5	-	19.6	36.4	1.5	17.1	20.2	36.4	1.5	17.1	20.2	9. Elementary occupations		
10. คนงานซึ่งมีตำแหน่งไม่แน่นอน	41.1	-	-	1.3	4.0	3.3	3.8	-	23.5	1.5	1.0	-	2.7	1.5	1.0	-	2.7	10. Workers not classifiable by occupation		
หญิง	16,866.3	564.4	3,388.4	3,474.7	2,390.8	2,079.9	532.3	0.5	2,857.9	906.6	558.4	49.7	62.8	906.6	558.4	49.7	62.8	FEMALE		
1. ผู้จัดการ ข้าราชการระดับอาวุโส และผู้บริหารระดับสูง	445.1	3.8	16.3	25.5	24.3	45.8	12.3	-	273.4	30.2	13.6	-	0.1	30.2	13.6	-	0.1	1. managers, senior officials and Legislators		
2. ผู้ประกอบวิชาชีพขั้นต้นต่างๆ	1,324.7	0.7	3.0	4.3	8.9	26.7	14.5	-	746.7	126.1	392.7	0.6	0.5	126.1	392.7	0.6	0.5	2. Professionals		
3. เจ้าหน้าที่เทคนิคและผู้ประกอบวิชาชีพที่เกี่ยวข้องกันต่างๆ	953.4	1.3	9.6	21.7	35.7	75.1	51.4	-	592.9	148.2	16.2	0.2	1.0	148.2	16.2	0.2	1.0	3. Technicians and associate professionals		
4. เสมียน	1,100.4	-	4.1	27.8	84.0	156.9	77.1	-	545.7	167.3	33.7	0.6	3.2	167.3	33.7	0.6	3.2	4. Clerks		
5. พนักงานบริการและผู้จำหน่ายสินค้า	4,503.2	101.8	797.5	881.4	862.5	755.0	227.0	0.5	513.0	266.9	70.1	6.8	19.1	266.9	70.1	6.8	19.1	5. Service workers and sell goods		
6. ผู้ปฏิบัติงานที่มีฝีมือในด้านการเกษตร ป่าไม้ และประมง	4,476.5	204.6	1,745.3	1,417.8	543.7	383.6	38.3	-	66.0	55.7	14.0	3.0	4.6	55.7	14.0	3.0	4.6	6. Skilled agricultural forest and fishery workers		
7.ช่างฝีมือ และผู้ปฏิบัติงานที่เกี่ยวข้อง	1,067.0	58.7	259.6	257.5	196.5	165.0	29.5	-	48.3	35.2	9.5	3.3	3.8	35.2	9.5	3.3	3.8	7. Craft and associate professionals		
8. ผู้ควบคุมเครื่องจักรโรงงานและเครื่องจักร และผู้ปฏิบัติงานด้านการประกอบ	1,066.5	40.8	76.3	243.3	297.2	258.3	50.3	-	21.6	45.1	3.2	21.8	8.7	45.1	3.2	21.8	8.7	8. Plant and machine controllers and assemblers		
9. ผู้ประกอบอาชีพช่างไม้	1,889.8	152.7	476.7	595.3	335.5	212.4	31.9	-	23.5	30.1	2.8	13.4	15.3	30.1	2.8	13.4	15.3	9. Elementary occupations		
10. คนงานซึ่งมีตำแหน่งไม่แน่นอน	39.6	-	-	-	2.6	1.2	-	-	26.9	-	2.6	-	6.4	-	2.6	-	6.4	10. Workers not classifiable by occupation		

↙ รวมอาชีพอื่นสั้น ↘ Including Short Course Vocational

ตารางที่ 4 จำนวนผู้จ้างงานทำ จำแนกตามระดับการศึกษาที่สำคัญ อาชีพ เพศ และเขตการปกครอง ทั้งราชอาณาจักร (ต่อ)

TABLE 4 EMPLOYED PERSONS BY LEVEL OF EDUCATIONAL ATTAINMENT, OCCUPATION, SEX AND AREA, WHOLE KINGDOM (Contd.)

อาชีพ Occupation	รวม Total	ไม่ การศึกษา No schooling	ต่ำกว่า ประถมศึกษา Incomplete primary	ประถมศึกษา Primary	มัธยมศึกษาตอนปลาย Upper Secondary Level				อุดมศึกษา Higher Level			ไม่ทราบ Unknown	OCCUPATION
					มัธยมศึกษา ตอนต้น Lower Secondary	มัธยมศึกษา ศึกษา Vocational	สาขาวิชา- การศึกษา Teacher Training	สาขาวิชา- การศึกษ Academic	สาขาวิชา Higher Technical Education	สาขาวิชา การศึกษา Teacher Training			
											จำนวน 2,756.5		
ยอดรวม	16,933.3	475.4	2,299.0	3,028.2	2,221.3	802.6	1.0	3,673.3	1,105.2	406.8	46.2	118.0	TOTAL
ชาย	9,063.0	247.0	1,187.0	1,697.1	1,288.8	479.2	0.5	1,651.2	616.6	131.9	26.5	73.7	MALE
1. ผู้จัดการข้าราชการอาวุโส และผู้บริหารระดับสูง	586.0	2.3	32.2	37.3	51.4	26.3	-	324.2	49.5	9.8	0.2	3.7	1. managers, senior officials and Legislators
2. ผู้ประกอบการวิชาชีพต่าง ๆ	620.7	0.2	3.3	3.6	20.0	9.7	-	474.5	28.2	70.6	0.1	0.7	2. Professionals
3. เจ้าหน้าที่เทคนิคและผู้ประกอบวิชาชีพ ที่เกี่ยวข้องกันต่างๆ	523.6	3.1	6.8	24.1	48.3	33.1	0.1	271.2	89.7	10.8	0.1	1.5	3. Technicians and associate professionals
4. เสมียน	313.0	0.3	2.3	13.2	76.7	30.0	-	111.2	38.5	6.0	0.3	-	4. Clerks
5. พนักงานบริการและผู้จำหน่ายสินค้า	1,938.3	41.6	235.4	330.2	365.3	114.0	0.2	273.6	127.6	17.4	4.1	24.2	5. Service workers and sell goods
6. ผู้ปฏิบัติงานที่มีฝีมือในด้านการเกษตร ป่าไม้ และประมง	1,300.7	32.4	471.9	366.8	133.8	28.2	0.1	34.0	32.5	7.1	0.7	1.4	6. Skilled agricultural forest and fishery workers
7. ช่างฝีมือ และผู้ปฏิบัติงานที่เกี่ยวข้อง	1,540.1	50.4	166.0	376.1	208.0	126.0	0.2	93.4	149.0	6.3	5.8	6.8	7. Craft and associate professionals
8. ผู้ควบคุมเครื่องจักรโรงงานและเครื่องจักร และผู้ปฏิบัติงานด้านการประกอบ	1,370.9	36.1	128.0	302.6	257.7	83.0	-	40.2	79.2	2.0	8.2	18.0	8. Plant and machine controllers and assemblers
9. ผู้ประกอบอาชีพงานพื้นฐาน	830.2	80.8	141.1	243.4	94.4	25.1	-	5.7	21.0	0.9	7.1	14.8	9. Elementary occupations
10. คนงานที่มิได้จำแนกไว้ในหมวดอื่น	39.5	-	-	-	3.3	3.8	-	23.2	1.5	1.0	-	2.7	10. Workers not classifiable by occupation

1/ รวมอาชีพระยะสั้น 1/ Including Short Course Vocational

ตารางที่ 4 จำนวนผู้จ้างงานทำ จำแนกตามระดับการศึกษาที่สำเร็จ อาชีพ เพศ และเขตการปกครอง จังหวัดขอนแก่น (ต่อ)  
TABLE 4 EMPLOYED PERSONS BY LEVEL OF EDUCATIONAL ATTAINMENT, OCCUPATION, SEX AND AREA, WHOLE KINGDOM (Contd.)

อาชีพ	รวม	ไม่มีการศึกษา	ต่ำกว่าประถมศึกษา	ประถมศึกษา	มัธยมศึกษาตอนปลาย				อุดมศึกษา				อื่นๆ	ไม่ทราบ	OCCUPATION
					รวม	ด้อยกว่า	มัธยมศึกษาตอนต้น	Upper Secondary Level		Higher Level		Others			
								General/Academic	Vocational	Academic	Technical Education				
หญิง	7,870.4	228.4	1,112.0	1,331.1	1,063.0	962.5	323.5	0.5	2,022.1	488.5	274.9	19.6	44.3	FEMALE	
1. ผู้จัดการระดับอาวุโส	316.1	1.7	8.4	15.0	10.5	21.6	9.2	-	223.4	17.1	9.1	-	0.1	1. managers, senior officials	
และผู้ช่วยผู้จัดการ														and Legislators	
2. ผู้ประกอบวิชาชีพขั้นต้นต่างๆ	805.2	0.2	2.6	2.6	4.2	17.2	11.1	-	509.9	70.9	185.2	0.6	0.5	2. Professionals	
3. เจ้าหน้าที่เทคนิคและผู้ประกอบวิชาชีพที่เกี่ยวข้องกับด้านต่างๆ	675.8	0.4	4.5	14.0	21.9	44.0	33.6	-	459.6	85.2	12.0	0.2	0.5	3. Technicians and associate professionals	
4. เสมียน	686.5	-	1.9	16.9	56.0	90.5	51.2	-	367.1	84.0	17.3	0.1	1.7	4. Clerks	
5. พนักงานบริการและผู้จำหน่ายสินค้า	2,617.1	67.7	405.2	501.6	482.6	418.8	151.4	0.5	358.0	172.3	36.3	5.8	17.1	5. Service workers and sell goods workers	
6. ผู้ปฏิบัติงานที่มีฝีมือในด้านการเกษตร ป่าไม้ และประมง	847.6	31.8	334.4	265.3	102.2	72.1	9.0	-	17.6	10.7	2.7	0.6	1.2	6. Skilled agricultural forest and fishery workers	
7. ช่างฝีมือ และผู้ปฏิบัติงานที่เกี่ยวข้อง	486.1	30.8	98.5	118.3	90.5	73.5	16.4	-	33.3	14.5	6.7	2.5	1.4	7. Craft and associate professionals	
8. ผู้ควบคุมเครื่องจักรโรงงานและเครื่องจักรและผู้ปฏิบัติงานด้านประกอบ	502.4	23.4	42.6	130.6	130.6	108.8	23.8	-	10.9	18.9	1.7	5.5	5.7	8. Plant and machine controllers and assemblers	
9. ผู้ประกอบอาชีพงานพื้นฐาน	895.2	72.3	213.8	266.9	162.0	114.9	17.8	-	16.8	15.0	1.5	4.4	9.8	9. Elementary occupations	
10. คนงานซึ่งมิได้จำแนกไว้ในหมวดอื่น	38.4	-	-	-	2.6	1.2	-	-	25.6	-	2.6	-	6.4	10. Workers not classifiable by occupation	

1/ รวมวิชาชีพและสั้น 1/ Including Short Course Vocational

ตารางที่ 4 จำนวนผู้จ้างงานทำจำแนกตามระดับการศึกษาที่สำคัญ อาชีพ เพศ และเขตการปกครอง ทั้งราชอาณาจักร (ต่อ)

TABLE 4 EMPLOYED PERSONS BY LEVEL OF EDUCATIONAL ATTAINMENT, OCCUPATION, SEX AND AREA, WHOLE KINGDOM (Contd.)

อาชีพ Occupation	รวม Total	ไม่ มีการศึกษา No schooling	ต่ำกว่า ประถมศึกษา Incomplete primary	ประถมศึกษา Primary	มัธยมศึกษาตอนต้น Upper Secondary Level				อุดมศึกษา Higher Level			ไม่ทราบ Unknown	อื่นๆ Others <sup>1/</sup>	รวม TOTAL	เพศ SEX	
					มัธยมศึกษา ตอนต้น Lower Secondary	สามัญ General/ Academic	สายอาชีพ Vocational	การศึกษา Teacher Training	สายอาชีพ- สามัญ Academic	สายอาชีพ- เทคนิค Technical Education	สายอาชีพ- สูง Higher Education					
ยอดรวม	20,271.3	634.3	4,971.4	5,125.2	2,522.7	555.2	1.4	1,462.9	999.2	417.8	76.7	52.1	76.7	52.1	TOTAL	
ชาย	11,275.3	298.3	2,695.0	2,981.6	1,405.3	346.4	1.4	627.1	521.1	134.3	46.6	33.6	46.6	33.6	MALE	
1. ผู้จัดการ ข้าราชการระดับอาวุโส และผู้บริหารอาวุโส	364.9	0.2	49.6	47.9	80.9	12.6	-	83.1	31.3	8.8	-	1.9	-	1.9	1. managers, senior officials and Legislators	
2. ผู้ประกอบการวิชาชีพต่างๆ	255.7	0.6	2.5	6.0	12.3	2.6	-	131.8	17.6	74.5	-	0.8	-	0.8	2. Professionals	
3. เจ้าหน้าที่เทคนิคและผู้ประกอบอาชีพ ที่เกี่ยวข้องกับด้านต่างๆ	238.2	1.6	5.7	22.7	31.3	14.4	-	80.4	49.4	6.1	-	0.9	-	0.9	3. Technicians and associate professionals	
4. เสียน	152.7	0.6	1.9	6.4	30.0	11.3	-	41.4	28.3	4.5	-	0.4	-	0.4	4. Clerks	
5. พนักงานบริการและผู้จำหน่ายสินค้า	1,172.4	16.2	200.0	234.9	212.0	62.8	-	111.6	69.3	14.9	1.4	5.0	1.4	5.0	5. Service workers and sell goods	
6. ผู้ปฏิบัติงานที่มีมือในด้านเกษตร ป่าไม้ และประมง	5,253.3	154.0	1,837.1	1,577.9	527.7	79.4	0.5	96.7	104.6	16.4	3.0	5.4	3.0	5.4	6. Skilled agricultural forest and fishery workers	
7. ข้าราชการ และผู้ปฏิบัติงานที่เกี่ยวข้อง	1,478.4	30.7	241.6	394.8	170.9	91.9	-	43.7	150.7	6.8	6.7	7.1	6.7	7.1	7. Craft and associate professionals	
8. ผู้ควบคุมเครื่องจักรโรงงานและเครื่องจักร และผู้ปฏิบัติงานด้านการประกอบ	1,125.7	22.3	112.1	254.5	224.6	52.0	0.9	24.1	54.5	1.8	25.6	6.7	25.6	6.7	8. Plant and machine controllers and assemblers	
9. ผู้ประกอบอาชีพงานพื้นฐาน	1,232.5	72.1	244.5	435.1	115.8	19.5	-	13.9	15.4	0.6	10.0	5.5	10.0	5.5	9. Elementary occupations	
10. คนงานซึ่งมิได้จำแนกไว้ในหมวดอื่น	1.6	-	-	1.3	-	-	-	0.3	-	-	-	-	-	-	10. Workers not classifiable by occupation	

1/ รวมอาชีพระยะสั้น / Including Short Course Vocational



ตารางที่ 4 จำนวนผู้จ้างงานทำ งานตามระดับการศึกษาที่สำเร็จ อาชีพ เพศ และเขตการปกครอง ทั้งราชอาณาจักร (ต่อ)

TABLE 4 EMPLOYED PERSONS BY LEVEL OF EDUCATIONAL ATTAINMENT, OCCUPATION, SEX AND AREA, WHOLE KINGDOM (Contd.)

อาชีพ	รวม	ไม่มีการศึกษา No schooling	ต่ำกว่า ประถมศึกษา Incomplete primary	ประถมศึกษา Primary	มัธยมศึกษา ตอนต้น Lower Secondary	มัธยมศึกษาตอนปลาย						อื่น ๆ Others	ไม่ทราบ Unknown	OCCUPATION
						Upper Secondary Level			Higher Level					
						สามัญ General/Academic	สายวิชา- ศึกษา Vocational	สายวิชา- การศึกษา Teacher Training	สายวิชาการ Academic	สายวิชาชีพ Higher Technical Education	สายวิชา- การศึกษา Teacher Training			
หญิง	8,995.9	336.0	2,276.4	2,143.5	1,327.8	1,117.4	208.8	-	835.8	418.1	283.5	30.1	18.5	FEMALE
1. ผู้จัดการระดับอาวุโส และผู้ปฏิบัติการอาวุโส	129.1	2.1	7.9	10.4	13.8	24.2	3.1	-	50.0	13.1	4.5	-	-	1. managers, senior officials and Legislators
2. ผู้ประกอบวิชาชีพชั้นต่างๆ	519.5	0.5	0.3	1.7	4.7	9.5	3.4	-	236.7	55.2	207.5	-	-	2. Professionals
3. เจ้าหน้าที่เทคนิคและผู้ประกอบวิชาชีพ ที่เกี่ยวข้องกับด้านต่างๆ	277.5	0.9	5.1	7.8	13.8	31.2	17.9	-	133.3	63.0	4.2	-	0.6	3. Technicians and associate professionals
4. เสมียน	414.0	-	2.3	11.0	28.1	66.4	25.9	-	178.6	83.3	16.4	0.5	1.5	4. Clerks
5. พนักงานบริการและผู้จำหน่ายสินค้า	1,886.2	34.0	392.3	379.8	379.9	336.2	75.6	-	155.0	96.6	33.8	1.0	2.0	5. Service workers and sell goods
6. ผู้ปฏิบัติงานที่มีฝีมือในด้านเกษตร ป่าน้ำ และประมง	3,628.9	172.7	1,410.8	1,152.5	441.5	311.5	29.3	-	48.5	45.0	11.3	2.4	3.4	6. Skilled agricultural forest and fishery workers
7. ช่างฝีมือ และผู้ปฏิบัติงานที่เกี่ยวข้อง	580.8	27.9	161.2	139.3	106.0	91.6	13.2	-	15.1	20.7	2.8	0.8	2.5	7. Craft and associate professionals
8. ผู้ควบคุมเครื่องจักรโรงงานและเครื่องจักร และผู้ปฏิบัติงานด้านการประกอบ	564.0	17.4	33.7	112.7	166.6	149.5	26.5	-	10.7	26.2	1.6	16.3	3.0	8. Plant and machine controllers and assemblers
9. ผู้ประกอบอาชีพงานพื้นฐาน	994.6	80.5	262.9	328.4	173.5	97.5	14.1	-	6.8	15.1	1.3	9.0	5.6	9. Elementary occupations
10. คนงานที่มีฝีมือด้านไม้เนื้ออ่อน	1.2	-	-	-	-	-	-	-	1.2	-	-	-	-	10. Workers not classifiable by occupation

U/ รวมอาชีพระยะสั้น I/ Including Short Course Vocational

ตารางที่ 5 จำนวนผู้จ้างงาน จำแนกตามระดับการศึกษาและระดับอุตสาหกรรม ทั้งราชอาณาจักร

TABLE 5 EMPLOYED PERSONS BY LEVEL OF EDUCATIONAL ATTAINMENT, INDUSTRY, WHOLE KINGDOM

หน่วยนับ: ใน Thousands

ไตรมาสที่ 4/2560 : Quarter 4/2017

อุตสาหกรรม Industry	รวม Total	ระดับมัธยมศึกษาตอนต้น Upper Secondary Level						ระดับมัธยมศึกษา Higher Level				อื่นๆ/ Others	ไม่ทราบ Unknown	INDUSTRY
		จำนวน คน No. schooling	จำนวน ไม่ สมบูรณ์ Incomplete primary	ประถมศึกษา Primary	ระดับมัธยมศึกษา Lower Secondary		ระดับมัธยมศึกษา Higher Secondary		ครู Teacher Training	ระดับ Technical Education	ระดับ Higher Education			
					ทั่วไป General/ Academic	วิชาชีพ Vocational	ครู Teacher Training	วิชาชีพ Technical Education						
<b>ทั้งหมด</b>	37,204.6	1,109.6	7,270.4	8,153.3	6,268.9	4,744.0	1,357.8	2.4	5,136.2	2,044.4	824.6	122.8	170.2	TOTAL
1. อุตสาหกรรม การทำไม้และกระดาษ	11,930.8	464.3	4,304.6	3,696.3	1,754.0	1,866.5	162.5	0.4	196.7	205.2	36.9	8.3	15.2	1. Agriculture, forestry and fishing
2. การทำเหมืองแร่ และเหมืองหิน	56.7	1.5	10.1	14.4	9.3	7.3	1.8	-	9.4	0.2	0.2	-	0.4	2. Mining and quarrying
3. การผลิต	6,022.4	294.5	664.4	1,151.6	1,281.9	1,023.7	297.0	-	699.6	468.9	34.9	91.0	55.1	3. Manufacturing
4. ไฟฟ้า ก๊าซ ไนโตรเจนและของปฏิกิริยาเคมี	126.7	1.1	2.4	15.2	10.1	12.2	8.8	-	50.5	27.5	0.6	-	0.4	4. Electricity, gas, steam and air conditioning supply
5. การจัดหา น้ำ การจัดการกากของเสียอันตราย ขยะมูลฝอย และสิ่งมีพิษ	75.5	1.4	9.6	12.0	11.0	7.7	4.1	-	188.8	9.6	1.4	-	-	5. Water supply; sewerage, waste management and remediation activities
6. การก่อสร้าง	1,962.3	78.2	348.3	614.8	420.0	190.1	68.6	-	152.2	77.7	3.7	1.0	7.9	6. Construction
7. การขนส่ง และการขนส่ง การซ่อมยานยนต์	6,219.6	144.8	921.2	1,040.5	1,190.6	995.0	340.3	0.5	1,010.1	473.3	61.4	11.4	30.7	7. Wholesale and retail trade; repair of motor vehicles and motorcycles
8. การขนส่ง และการขนส่งที่เป็นที่ค้า	1,236.2	8.6	123.6	264.9	290.1	182.9	80.9	-	186.5	76.2	17.6	2.0	3.0	8. Transportation and storage
9. ที่พักแรมและภัตตาคาร	2,853.7	73.1	429.3	645.7	607.7	432.8	142.4	-	312.2	158.2	21.5	5.8	25.0	9. Accommodation and food service activities
10. กิจกรรมด้านสุขภาพและการบริการ	242.5	-	2.3	7.7	14.5	19.0	15.6	-	163.2	15.0	5.3	-	-	10. Information and communication
11. กิจกรรมทางการเงินและการประกันภัย	538.7	-	6.1	15.0	15.4	43.5	17.8	-	383.0	45.5	11.2	0.0	1.2	11. Financial and insurance activities
12. กิจกรรมอสังหาริมทรัพย์	200.2	6.3	23.4	24.9	17.8	18.7	8.9	-	72.7	22.3	0.5	0.1	4.8	12. Real estate activities
13. กิจกรรมการค้าปลีก ภัตตาคาร และเครื่องดื่ม	366.6	2.0	6.1	9.8	15.8	18.4	19.3	0.2	243.7	44.3	6.8	-	0.3	13. Professional, scientific and technical activities
14. กิจกรรมการให้บริการด้านสุขภาพ	617.0	10.3	76.7	153.1	130.1	93.3	26.9	-	89.0	23.3	8.1	0.1	6.1	14. Administrative and support service activities
15. การบริการราชการ การป้องกันประเทศ การประมงและป่าไม้	1,507.4	1.8	76.2	106.1	145.0	289.4	81.8	1.0	657.1	132.5	53.7	-	2.7	15. Public administration and defence; compulsory social security
16. การศึกษา	1,186.8	1.6	34.9	41.0	42.2	46.8	10.8	-	455.9	37.2	51.1	0.5	0.9	16. Education
17. กิจกรรมด้านสุขภาพและการดูแลสุขภาพ	726.3	2.0	24.5	33.1	50.5	118.0	23.8	0.4	275.4	162.4	34.2	1.1	0.9	17. Human health and social work activities
18. ศิลปะ ความบันเทิง และนันทนาการ	294.7	1.7	22.3	57.1	46.5	36.2	9.1	-	41.3	14.3	4.7	0.5	1.0	18. Arts, entertainment and recreation
19. กิจกรรมบริการอื่น ๆ	789.7	27.1	131.1	178.4	177.8	139.8	28.9	-	53.6	43.5	3.3	0.7	5.6	19. Other service activities
20. กิจกรรมการจ้างงานในครัวเรือนส่วนบุคคล การผลิตและอสังหาริมทรัพย์ในครัวเรือน	221.4	29.2	53.6	71.9	33.6	16.7	4.4	-	2.6	3.8	0.1	0.1	5.4	20. Activities of households as employers; undifferentiated goods and services-producing activities of households for own use
21. กิจกรรมขององค์กรไม่แสวงหาผลกำไร	2.4	0.3	-	-	0.1	0.2	-	-	1.6	-	-	0.3	-	21. Activities of extraterritorial organizations and bodies
22. ไม่ทราบ	87.0	-	-	1.8	5.2	5.8	4.3	-	61.2	1.4	3.6	-	3.8	22. Unknown

รวมวิชาชีพอื่น ๆ / Including Short Course Vocational

TABLE 5 EMPLOYED PERSONS BY LEVEL OF EDUCATIONAL ATTAINMENT, INDUSTRY AND SEX, WHOLE KINGDOM

อุตสาหกรรม Industry	รวม Total	ไม่มี การศึกษา No schooling	ต่ำกว่า ประถมศึกษา Incomplete primary	ประถมศึกษา Primary	มัธยมศึกษา ตอนต้น Lower Secondary	อุดมศึกษา Upper Secondary Level				อื่นๆ Others	ไม่ทราบ Unknown	INDUSTRY
						General/ Academic	สายอาชีพ Vocational	ครูฝึก Teacher Training	ระดับสูง Higher Technical Education			
ทั้งหมดรวมทั้งสิ้น	20,388.3	545.2	3,882.0	4,678.7	3,878.2	2,664.1	825.5	2.0	2,278.3	73.2	107.4	MALE
1. เกษตรกรรม การปศุสัตว์ และการประมง	7,115.6	221.2	2,445.8	2,164.6	1,165.3	688.9	121.3	0.4	128.1	4.6	9.2	1. Agriculture, forestry and fishing
2. การขุดแร่ และการเหมืองแร่	44.5	1.0	9.3	12.0	7.1	5.3	1.8	-	5.7	-	0.2	2. Mining and quarrying
3. การผลิต	3,106.7	123.9	286.2	577.8	705.3	598.7	174.2	-	320.4	55.0	34.1	3. Manufacturing
4. พลัง ไฟฟ้า แก๊ส ไอน้ำ และระบบปรับอากาศ	97.2	1.1	1.7	11.4	8.7	11.2	8.3	-	32.0	0.6	0.4	4. Electricity, gas, steam and air conditioning supply
5. การก่อสร้าง การขุดเจาะ และการขุดเจาะปิโตรเลียม	53.7	0.4	6.9	9.5	8.0	6.0	3.3	-	11.8	-	-	5. Water supply; sewerage, waste management and remediation activities
6. การก่อสร้าง	1,690.0	61.8	286.1	529.4	388.7	1,668.8	64.8	-	113.3	1.0	6.7	6. Construction
7. การขนส่ง และการบริการ	3,130.4	76.9	394.8	562.1	694.9	500.5	174.3	0.4	442.9	6.6	20.4	7. Wholesale and retail trade; repair of motor vehicles and motorcycles
8. การขนส่ง และการบริการ	1,037.6	7.6	115.1	248.4	268.3	1,542.2	68.0	-	102.4	2.0	2.8	8. Transportation and storage
9. อุตสาหกรรมอาหารและการบริการ	1,006.5	24.5	109.5	217.4	228.2	1,644.2	61.5	-	114.9	2.5	11.8	9. Accommodation and food service activities
10. อุตสาหกรรมบริการ	161.6	-	1.8	4.2	10.5	12.9	9.7	-	104.8	-	-	10. Information and communication
11. กิจกรรมทางวัฒนธรรม การนันทนาการ และกีฬา	221.8	-	3.4	9.0	9.2	27.4	9.8	-	137.7	0.1	1.0	11. Financial and insurance activities
12. กิจกรรมอสังหาริมทรัพย์	81.4	1.1	10.0	11.3	9.5	9.4	3.9	-	21.5	0.1	4.7	12. Real estate activities
13. กิจกรรมทางวิทยาศาสตร์ เทคโนโลยี และคณิตศาสตร์	194.4	0.5	3.0	5.2	10.1	12.6	11.2	0.2	113.9	3.0	0.3	13. Professional, scientific and technical activities
14. กิจกรรมการบริการและการบริการส่วนบุคคล	355.7	5.5	48.5	87.5	88.0	53.4	12.6	-	40.2	3.4	3.8	14. Administrative and support service activities
15. การบริหารราชการ การป้องกันประเทศ การขนส่ง และการบริการ	933.1	0.9	61.7	82.6	114.3	200.3	64.8	1.0	307.1	-	2.0	15. Public administration and defence; compulsory social security
16. การศึกษา	393.5	0.8	16.2	19.3	24.6	22.3	3.3	-	148.1	-	0.9	16. Education
17. กิจกรรมด้านสุขภาพและการบริการสุขภาพ	140.1	0.5	6.8	5.9	14.8	23.5	7.4	-	48.9	2.2	0.1	17. Human health and social work activities
18. ศิลปะ วัฒนธรรม และนันทนาการ	136.5	1.2	11.8	29.9	25.1	29.5	4.3	-	26.8	7.1	3.3	18. Arts, entertainment and recreation
19. กิจกรรมการพักผ่อน	357.8	14.3	56.2	82.9	81.2	57.9	15.3	-	25.5	20.5	1.9	19. Other service activities
20. กิจกรรมการจ้างงานในครัวเรือน	39.3	2.0	7.3	7.3	11.3	1.8	2.0	-	0.9	3.1	3.8	20. Activities of households as employers; undifferentiated goods and services-producing activities of households for own use
21. กิจกรรมขององค์กรระหว่างประเทศ	1.2	0.2	-	-	0.1	0.0	-	-	0.6	-	0.3	21. Activities of extraterritorial organizations and bodies
22. ไม่ทราบ	50.0	-	-	1.1	4.8	4.6	3.8	-	30.9	-	2.4	22. Unknown
ทั้งหมดรวมทั้งสิ้น	16,866.3	564.4	3,388.4	3,474.7	2,390.8	2,079.9	523.3	0.5	2,857.9	49.7	62.8	FEMALE
1. เกษตรกรรม การปศุสัตว์ และการประมง	4,815.2	243.0	1,858.8	1,531.7	588.7	397.6	41.2	-	68.6	61.9	6.0	1. Agriculture, forestry and fishing
2. การขุดแร่ และการเหมืองแร่	12.2	0.5	0.8	2.4	2.2	2.0	-	-	3.7	0.2	-	2. Mining and quarrying
3. การผลิต	2,915.7	130.6	378.1	573.8	576.6	515.0	122.9	-	379.1	35.9	21.0	3. Manufacturing
4. พลัง ไฟฟ้า แก๊ส ไอน้ำ และระบบปรับอากาศ	29.4	-	0.7	1.7	1.3	1.0	0.5	-	18.5	-	-	4. Electricity, gas, steam and air conditioning supply
5. การก่อสร้าง การขุดเจาะ และการขุดเจาะปิโตรเลียม	21.9	0.9	2.6	2.5	3.0	1.7	0.8	-	6.9	-	-	5. Water supply; sewerage, waste management and remediation activities
6. การก่อสร้าง	272.4	16.4	62.2	85.4	31.3	23.3	3.8	-	38.9	-	1.2	6. Construction
7. การขนส่ง และการบริการ	3,089.3	67.8	526.4	478.4	495.7	494.5	166.0	0.1	567.2	4.7	10.2	7. Wholesale and retail trade; repair of motor vehicles and motorcycles
8. การขนส่ง และการบริการ	1,981.6	1.0	8.5	16.5	21.8	28.8	12.9	-	84.1	8.9	0.2	8. Transportation and storage
9. อุตสาหกรรมอาหารและการบริการ	1,847.1	48.6	319.8	428.3	379.6	268.5	80.9	-	197.3	3.2	13.2	9. Accommodation and food service activities
10. อุตสาหกรรมบริการ	80.9	-	0.4	3.6	4.0	6.1	5.9	-	58.4	0.4	-	10. Information and communication
11. กิจกรรมทางวัฒนธรรม การนันทนาการ และกีฬา	316.9	-	2.6	6.0	6.2	16.1	8.0	-	245.3	5.7	0.1	11. Financial and insurance activities
12. กิจกรรมอสังหาริมทรัพย์	118.9	5.2	13.5	13.6	8.3	9.3	4.9	-	51.2	0.5	0.0	12. Real estate activities
13. กิจกรรมทางวิทยาศาสตร์ เทคโนโลยี และคณิตศาสตร์	182.2	1.5	3.2	4.6	5.7	5.8	8.1	-	129.8	-	-	13. Professional, scientific and technical activities
14. กิจกรรมการบริการและการบริการส่วนบุคคล	261.3	4.8	28.2	65.6	42.0	39.8	14.3	-	48.8	4.7	2.3	14. Administrative and support service activities
15. การบริหารราชการ การป้องกันประเทศ การขนส่ง และการบริการ	574.3	1.0	14.5	23.5	30.6	49.2	17.1	-	350.1	-	0.8	15. Public administration and defence; compulsory social security
16. การศึกษา	793.3	0.8	18.7	21.7	17.5	24.5	7.4	-	307.8	0.5	-	16. Education
17. กิจกรรมด้านสุขภาพและการบริการสุขภาพ	586.2	1.5	17.7	27.2	35.7	88.1	16.4	0.4	226.6	31.9	0.8	17. Human health and social work activities
18. ศิลปะ วัฒนธรรม และนันทนาการ	98.2	0.6	10.5	27.2	21.4	10.7	4.8	-	14.5	1.4	-	18. Arts, entertainment and recreation
19. กิจกรรมการพักผ่อน	431.9	12.8	74.9	95.5	96.6	81.9	13.6	-	28.2	1.5	3.7	19. Other service activities
20. กิจกรรมการจ้างงานในครัวเรือน	182.1	27.2	46.3	64.7	22.3	14.9	2.4	-	1.7	0.1	1.6	20. Activities of households as employers; undifferentiated goods and services-producing activities of households for own use
21. กิจกรรมขององค์กรระหว่างประเทศ	1.3	0.1	-	-	-	0.1	-	-	1.1	-	-	21. Activities of extraterritorial organizations and bodies
22. ไม่ทราบ	37.1	-	-	0.7	0.4	1.2	0.5	-	30.2	-	1.5	22. Unknown

รวมการจ้างงานในครัวเรือน / Including Short Course Vocational

ตารางที่ 5 จำนวนผู้จ้างงานทำ จำแนกตามชั้นการศึกษาที่จ้าง อุตสาหกรรม และเขตการปกครอง จังหวัดชายฝั่ง (ต่อ)  
TABLE 5 EMPLOYED PERSONS BY LEVEL OF EDUCATIONAL ATTAINMENT, INDUSTRY, SEX AND AREA, WHOLE KINGDOM (Contd.)

อุตสาหกรรม Industry	ระดับการศึกษา Educational Level										รวม Total	ไม่ การศึกษา No schooling	ไม่ การศึกษา Incomplete primary	ประถมศึกษา Primary	ระดับ ศึกษา Lower Secondary	ระดับการศึกษา Upper Secondary Level				อื่นๆ Others	ไม่ทราบ Unknown	INDUSTRY
	มัธยมศึกษา Secondary		มัธยมศึกษา Upper Secondary Level		มัธยมศึกษา Academic		มัธยมศึกษา Vocational		มัธยมศึกษา Teacher Training							มัธยมศึกษา Higher Technical Education						
	General/Academic	Teacher Training	General/Academic	Teacher Training	Academic	Teacher Training	Higher Technical Education	Higher Technical Education														
อุตสาหกรรม Industry	16,933.3	475.4	2,299.0	3,028.2	2,756.5	2,221.3	802.6	1.0	5,673.3	1,105.2	466.8	46.2	118.0	TOTAL								
ชาย Male	9,063.0	247.0	1,187.0	1,697.1	1,693.5	1,258.8	479.2	0.5	4,651.2	616.6	131.9	26.5	73.7	MALE								
1. เกษตรกรรม การปศุสัตว์ และการประมง 2. การขุดเจาะเหมืองแร่ และเหมืองหิน 3. การผลิต 4. ไฟฟ้า ก๊าซ ไอน้ำ และระบบปรับอากาศ 5. การก่อสร้าง การขุดเจาะ และการบำบัดน้ำเสีย 6. การก่อสร้าง 7. การขนส่ง และการขนส่งสินค้า การซ่อมยานยนต์ 8. การขนส่ง และสถานีบริการน้ำมัน 9. ที่พักแรมและบริการร้านอาหาร 10. ซ้ำกันส่วนราชการ 11. กิจกรรมการบันเทิงและการบันเทิง 12. กิจกรรมบันเทิง 13. กิจกรรมทางวิชาชีพ วิทยาศาสตร์ และเทคโนโลยี 14. กิจกรรมการบริการและการบริการส่วนบุคคล 15. การบริการอาหาร การบันเทิงและที่พัก 16. การศึกษา 17. กิจกรรมที่สุขภาพและงานสังคมสงเคราะห์ 18. ศิลปะ ความบันเทิง และนันทนาการ 19. กิจกรรมบริการด้านอื่น ๆ 20. กิจกรรมการจ้างงานในครัวเรือนส่วนบุคคล 21. กิจกรรมขององค์กรระหว่างประเทศ 22. ไม่ทราบ	1,391.1	38.9	493.8	403.9	208.0	140.9	31.8	0.1	32.2	32.4	7.0	0.7	1.6	1. Agriculture, forestry and fishing 2. Mining and quarrying 3. Manufacturing 4. Electricity, gas, steam and air conditioning supply 5. Water supply, sewerage, waste management and remediation activities 6. Construction 7. Wholesale and retail trade; repair of motor vehicles and motorcycles 8. Transportation and storage 9. Accommodation and food service activities 10. Information and communication 11. Financial and insurance activities 12. Real estate activities 13. Professional, scientific and technical activities 14. Administrative and support service activities 15. Public administration and defence; compulsory social security 16. Education 17. Human health and social work activities 18. Arts, entertainment and recreation 19. Other service activities 20. Activities of households as employers, undifferentiated goods and services-producing activities of households for own use 21. Activities of extraterritorial organizations and bodies 22. Unknown								
ชายและหญิง Male and Female	17.1	-	2.0	2.3	3.6	3.8	0.4	-	3.6	1.1	-	-	-	0.2								
ชายและหญิง Male and Female	1,633.7	75.9	1,264.4	2,902.2	3,413.3	2,595.3	94.3	-	237.9	157.2	9.0	18.5	23.5	3. Manufacturing 4. Electricity, gas, steam and air conditioning supply 5. Water supply, sewerage, waste management and remediation activities 6. Construction 7. Wholesale and retail trade; repair of motor vehicles and motorcycles 8. Transportation and storage 9. Accommodation and food service activities 10. Information and communication 11. Financial and insurance activities 12. Real estate activities 13. Professional, scientific and technical activities 14. Administrative and support service activities 15. Public administration and defence; compulsory social security 16. Education 17. Human health and social work activities 18. Arts, entertainment and recreation 19. Other service activities 20. Activities of households as employers, undifferentiated goods and services-producing activities of households for own use 21. Activities of extraterritorial organizations and bodies 22. Unknown								
ชายและหญิง Male and Female	47.8	0.1	0.3	3.1	3.9	2.8	6.1	-	20.4	10.5	0.4	-	-	0.4								
ชายและหญิง Male and Female	26.3	0.4	2.9	2.9	2.6	4.8	1.3	-	8.6	2.7	-	-	-	-								
ชายและหญิง Male and Female	778.0	33.6	101.8	212.9	174.6	77.3	34.6	-	93.2	42.5	2.7	1.0	3.7	6. Construction 7. Wholesale and retail trade; repair of motor vehicles and motorcycles 8. Transportation and storage 9. Accommodation and food service activities 10. Information and communication 11. Financial and insurance activities 12. Real estate activities 13. Professional, scientific and technical activities 14. Administrative and support service activities 15. Public administration and defence; compulsory social security 16. Education 17. Human health and social work activities 18. Arts, entertainment and recreation 19. Other service activities 20. Activities of households as employers, undifferentiated goods and services-producing activities of households for own use 21. Activities of extraterritorial organizations and bodies 22. Unknown								
ชายและหญิง Male and Female	1,838.1	53.4	1,880.0	2,846.6	3,847.7	2,940.0	1,202.2	0.2	338.4	145.2	11.1	2.5	15.9	1.6								
ชายและหญิง Male and Female	704.1	5.1	72.2	159.2	180.4	107.7	50.9	-	80.0	40.4	6.2	0.4	1.6	0.2								
ชายและหญิง Male and Female	720.2	20.6	75.5	145.7	167.6	116.9	42.9	-	89.5	47.3	3.3	2.5	8.6	0.4								
ชายและหญิง Male and Female	131.5	-	1.8	2.3	7.4	6.3	6.3	-	93.1	9.7	4.5	-	-	0.2								
ชายและหญิง Male and Female	161.8	-	2.0	6.0	6.2	16.6	5.7	-	109.3	12.9	3.1	0.0	0.1	0.1								
ชายและหญิง Male and Female	61.8	0.3	6.2	8.7	7.5	7.4	3.2	-	18.0	6.0	-	0.1	4.5	0.1								
ชายและหญิง Male and Female	144.0	-	2.1	3.7	5.6	6.6	9.1	0.2	98.1	16.8	1.9	-	-	-								
ชายและหญิง Male and Female	262.7	4.7	38.3	61.9	58.2	45.0	6.4	-	34.4	7.0	3.4	0.1	3.4	0.1								
ชายและหญิง Male and Female	479.0	0.7	22.3	33.5	50.6	82.3	38.9	0.1	201.2	37.9	10.6	-	1.0	0.3								
ชายและหญิง Male and Female	206.9	-	9.8	9.1	13.9	10.5	1.7	-	89.2	9.0	63.3	-	0.3	0.3								
ชายและหญิง Male and Female	95.7	0.1	3.7	4.1	10.1	21.0	7.0	-	34.9	13.7	1.1	0.1	0.1	0.1								
ชายและหญิง Male and Female	69.7	-	4.0	10.0	12.9	13.3	2.4	-	20.4	3.6	2.1	-	1.0	0.3								
ชายและหญิง Male and Female	216.7	11.9	30.1	48.0	42.3	36.3	10.6	-	17.1	17.2	1.2	0.3	1.6	0.3								
ชายและหญิง Male and Female	27.9	1.2	4.0	5.0	7.4	1.4	1.7	-	0.9	2.4	-	-	3.8	0.3								
ชายและหญิง Male and Female	1.0	0.2	-	-	-	0.0	-	-	0.6	-	-	0.3	-	0.3								
ชายและหญิง Male and Female	47.9	-	-	-	4.8	4.6	3.8	-	30.2	1.2	1.0	-	2.4	0.3								

1/ รวมอาชีพรับสั้น 1/ Including Short Course Vocational

ตารางที่ 5 จำนวนผู้จ้างทำ งานตามระดับการศึกษา ระดับอุตสาหกรรม และเขตการปกครอง จังหวัดขอนแก่น (ต่อ)

TABLE 5 EMPLOYED PERSONS BY LEVEL OF EDUCATIONAL ATTAINMENT, INDUSTRY, SEX AND AREA, WHOLE KINGDOM (Contd.)

หน่วยนับใน : Thousands

Source: Bureau of Economic and Social Research, Ministry of Labour, Government of Thailand

อุตสาหกรรม	ระดับการศึกษา											ไม่ทราบ	รวม	ไม่มี การศึกษา	ต่ำกว่า ประถมศึกษา	ประถมศึกษา	มัธยมศึกษา ตอนต้น	มัธยมศึกษา ตอนปลาย	ระดับการศึกษาสูง				อื่นๆ	ไม่ทราบ	INDUSTRY
	Upper Secondary Level																		Others	Unknown					
	General/Academic	Vocational	Teacher Training	Academic	Technical Education	Higher Level	Others	Unknown																	
หญิง	7,870.4	228.4	1,112.0	1,331.1	1,063.0	942.5	323.5	0.5	2,022.1	488.5	274.9	19.6	44.3	19.6	44.3	FEEMALE									
1. เกษตรกรรม ป่าไม้ และประมง	898.7	36.2	357.7	276.8	108.8	73.8	9.5	-	19.2	11.6	2.7	0.6	1.7	0.6	1.7	1. Agriculture, forestry and fishing									
2. การขุดเหมืองแร่ และเชื้อเพลิง	7.2	0.3	0.2	1.3	0.5	2.0	-	2.7	0.4	-	-	-	-	-	-	2. Mining and quarrying									
3. การผลิต	1,482.1	64.8	164.6	284.0	259.4	235.3	61.0	-	272.6	72.3	14.1	12.0	12.0	12.0	12.0	3. Manufacturing									
4. ไฟฟ้า ก๊าซ ไอน้ำ และระบบปรับอากาศ	17.8	-	0.4	0.2	-	1.0	0.4	-	12.8	3.1	-	-	-	-	-	4. Electricity, gas, steam and air conditioning supply									
5. การจัดหา น้ำ การจัดการและกำจัด ขยะมูลฝอย และสิ่งปฏิกูล	12.8	0.3	1.9	0.5	1.5	0.8	0.8	-	5.4	1.5	0.1	-	-	-	-	5. Water supply, sewerage, waste management and remediation activities									
6. การก่อสร้าง	121.7	8.7	21.2	28.9	11.8	10.0	1.9	-	34.1	4.5	-	-	0.8	-	0.8	6. Construction									
7. การขนส่ง และการขนส่งทางบก การขนส่งทางน้ำ	1,762.3	37.9	233.9	229.7	262.2	266.6	113.5	0.1	424.5	154.7	28.1	2.6	8.7	2.6	8.7	7. Wholesale and retail trade; repair of motor vehicles, motorcycles									
8. การขนส่ง และสถานีเดินรถไฟ	143.9	0.6	2.1	10.6	10.4	15.3	11.4	-	77.1	10.8	5.6	0.0	0.2	0.0	0.2	8. Transportation and storage									
9. ที่พักแรมและบริการที่พัก	1,179.9	35.5	179.1	269.4	238.0	166.7	51.6	-	153.3	60.5	11.5	2.4	12.0	2.4	12.0	9. Accommodation and food service activities									
10. ซ้ำอุตสาหกรรมและการก่อสร้าง	62.1	-	0.4	3.6	1.9	3.8	5.4	-	45.5	1.4	0.1	-	-	-	-	10. Information and communication									
11. กิจกรรมการเงินและการประกันภัย	237.2	-	2.1	2.4	3.5	9.8	4.9	-	198.8	10.4	5.2	-	0.1	-	0.1	11. Financial and insurance activities									
12. กิจกรรมอสังหาริมทรัพย์	91.1	4.8	9.5	9.9	6.5	7.3	2.4	-	39.8	10.3	0.5	-	0.0	-	0.0	12. Real estate activities									
13. กิจกรรมวิชาชีพ วิทยาศาสตร์ และเทคโนโลยี	152.0	-	2.0	2.7	5.6	4.5	7.3	-	113.4	12.7	3.8	-	-	-	-	13. Professional, scientific and technical activities									
14. กิจกรรมบริการและการบริการส่วนบุคคล	192.7	2.9	17.6	49.4	33.0	29.1	12.3	-	38.1	4.9	3.7	-	1.8	-	1.8	14. Administrative and support service activities									
15. การบริหารราชการ การป้องกันประเทศ การป้องกันอาชญากรรม	295.3	0.4	9.1	10.8	14.0	21.4	10.2	-	189.7	29.3	10.2	-	0.4	-	0.4	15. Public administration and defence; compulsory social security									
16. การศึกษา	414.4	0.1	9.8	11.8	10.0	11.4	4.9	-	182.6	9.3	174.0	0.5	-	-	-	16. Education									
17. กิจกรรมค้าปลีกและขายส่งและค้าปลีก	338.2	1.2	8.8	18.7	18.4	44.0	10.0	0.4	150.3	74.9	10.1	1.0	0.5	1.0	0.5	17. Human health and social work activities									
18. ศิลปะ การบันเทิง และนันทนาการ	51.7	0.2	6.9	13.5	10.6	5.1	3.1	-	9.2	1.7	1.4	-	-	-	-	18. Arts, entertainment and recreation									
19. กิจกรรมบริการด้านอื่น ๆ	271.7	9.9	50.3	59.5	49.4	51.3	10.8	-	21.4	14.1	1.2	0.3	3.4	0.3	3.4	19. Other service activities									
20. กิจกรรมการจ้างงานในครัวเรือนส่วนบุคคล การผลิตสินค้าและบริการที่ขึ้นเองซึ่งใช้ในครัวเรือน	140.4	24.6	34.3	47.0	17.4	12.4	1.7	-	1.4	0.3	0.1	0.1	1.2	0.1	1.2	20. Activities of households as employers, undifferentiated goods and services-producing activities of households for own use									
21. กิจกรรมขององค์กรระหว่างประเทศ	1.1	0.1	-	-	-	-	-	-	1.1	-	-	-	-	-	-	21. Activities of extraterritorial organizations and bodies									
22. ไม่ทราบ	36.2	-	-	0.7	0.4	1.2	0.5	-	29.4	-	2.6	-	1.5	-	1.5	22. Unknown									

√ รวมอาชีพอื่น ๆ Including Short Course Vocational

อุตสาหกรรม	รวม	ระดับมัธยมศึกษาตอนปลาย									อุดมศึกษา						INDUSTRY		
		มัธยมศึกษาตอนต้น			Upper Secondary Level			Higher Level			Others	Unknown	Total	Male					
		ไม่มี การศึกษา	ต่ำกว่า ประถมศึกษา Incomplete	ประถมศึกษา Primary	มัธยมศึกษา Lower Secondary	General/ Academic	สายวิชาชีพ Vocational	ครู Teacher	สายวิชา- การศึกษา Teacher Training	สายวิชา- การศึกษาศาสตร Academic Education					สายวิชาชีพ Higher Technical Education	สายวิชา- การศึกษาศาสตร Teacher Training		อื่นๆ	ไม่ทราบ
อุตสาหกรรม																			
รวมทั้งสิ้น	20,271.3	694.3	4,971.4	5,125.2	3,512.5	2,322.7	553.2	1.4	1,462.9	939.2	417.8	52.1	76.7	52.1	76.7	52.1	TOTAL		
ชาย	11,275.3	298.3	2,695.0	2,981.6	2,184.7	1,405.3	346.4	1.4	627.1	521.1	134.3	46.6	33.6	33.6	33.6	33.6	MALE		
1. เกษกรรม การป่าไม้ และการประมง	5,724.5	182.4	1,952.1	1,760.8	957.3	548.0	89.5	0.3	95.9	111.0	15.9	3.9	7.6	7.6	7.6	7.6	1. Agriculture, forestry and fishing		
2. การทำเหมืองแร่ และเหมืองหิน	27.4	1.0	7.3	9.6	3.5	1.5	1.4	-	2.1	1.0	-	-	-	-	-	-	2. Mining and quarrying		
3. การผลิต	1,473.0	48.0	1,598.8	287.5	364.0	249.2	79.9	-	82.6	149.6	5.2	36.5	10.6	10.6	10.6	10.6	3. Manufacturing		
4. ไฟฟ้า ก๊าซ ไอน้ำ และระบบปรับอากาศ	49.4	1.0	1.4	8.3	4.8	8.5	2.3	-	11.7	11.3	0.2	-	-	-	-	-	4. Electricity, gas, steam and air conditioning supply		
5. การก่อสร้าง การขุดเจาะ และการทำเหมืองแร่	27.4	-	4.1	6.6	5.4	1.2	2.0	-	3.2	4.2	0.7	-	-	-	-	-	5. Water supply; sewerage, waste management and remediation activities		
6. การก่อสร้าง	912.0	28.2	184.3	316.5	214.1	89.5	30.2	-	20.1	25.4	0.8	-	-	-	-	-	6. Construction		
7. การขนส่ง และการขนส่งสินค้า การซ่อมยานยนต์	1,292.3	23.6	206.8	277.5	310.2	206.6	54.1	0.2	104.5	90.5	9.8	4.1	4.5	4.5	4.5	4.5	7. Wholesale and retail trade; repair of motor vehicles and motorcycles		
8. การขนส่ง และสถานที่พำนัก	335.5	2.4	42.9	89.2	88.0	46.4	17.1	-	22.4	19.9	2.4	1.6	1.6	1.6	1.6	1.6	8. Transportation and storage		
9. ที่พักแรม และบริการร้านอาหาร	286.3	3.9	34.0	71.7	60.6	47.5	18.7	-	25.3	18.6	2.8	-	-	-	-	-	9. Accommodation and food service activities		
10. กิจกรรมทางวัฒนธรรม การกีฬา และนันทนาการ	30.2	-	-	1.9	3.1	6.6	3.4	-	11.7	3.3	0.4	-	-	-	-	-	10. Information and communication		
11. การบริการทางการเงิน และการประกันภัย	60.0	-	1.5	3.1	3.0	10.9	4.1	-	28.4	5.7	2.4	-	-	-	-	-	11. Financial and insurance activities		
12. กิจกรรมที่ให้บริการ	19.6	0.8	3.7	2.6	1.9	2.0	0.8	-	3.5	3.9	-	-	-	-	-	-	12. Real estate activities		
13. กิจกรรมทางวิชาชีพ กิจกรรมทางสุขภาพ และเทคโนโลยีสารสนเทศ	40.4	0.5	0.9	1.5	4.5	6.0	2.1	-	15.8	7.8	1.1	-	-	-	-	-	13. Professional, scientific and technical activities		
14. กิจกรรมการบริการ และการบริการอื่น ๆ	93.0	0.7	10.2	25.6	29.8	8.5	6.3	-	5.8	5.7	-	-	-	-	-	-	14. Administrative and support service activities		
15. การบริการราชการ การบังคับใช้กฎหมาย การประมง	454.1	0.1	39.4	49.2	63.8	118.0	25.8	0.9	105.9	37.9	12.2	-	-	-	-	-	15. Public administration and defence; compulsory social security		
16. การศึกษา	186.6	0.8	6.4	10.2	10.7	11.9	1.6	-	58.9	8.0	77.5	-	-	-	-	-	16. Education		
17. กิจกรรมที่สุขภาพและงานสังคมสงเคราะห์	44.3	0.4	3.1	1.8	4.7	8.9	0.4	-	14.0	9.8	1.2	-	-	-	-	-	17. Human health and social work activities		
18. ศิลปะ การบันเทิง และนันทนาการ	66.9	1.2	7.9	19.9	12.2	12.2	1.9	-	6.4	3.5	1.3	0.5	0.5	0.5	0.5	0.5	18. Arts, entertainment and recreation		
19. กิจกรรมบริการอื่น ๆ	141.1	2.4	26.1	34.9	39.0	21.6	4.7	-	8.3	3.3	0.6	-	-	-	-	-	19. Other service activities		
20. กิจกรรมการจ้างงานในครัวเรือนส่วนบุคคล การผลิตสินค้าและกิจการที่เชื่อมโยงกับครัวเรือน	11.5	0.8	3.2	2.2	3.9	0.4	0.3	-	-	0.6	-	-	-	-	-	-	20. Activities of households as employers, undifferentiated goods and services-producing activities of households for own use		
21. กิจกรรมขององค์การระหว่างประเทศ	0.1	-	-	-	0.1	-	-	-	-	-	-	-	-	-	-	-	-	21. Activities of extranational organizations and bodies	
22. ไม่ทราบ	2.1	-	-	1.1	-	-	-	-	0.7	0.2	-	-	-	-	-	-	-	22. Unknown	

/ Including Short Course Vocational

ตารางที่ 5 จำนวนผู้จ้างทำ งานตามระดับการศึกษาที่จ้าง ผู้ชายทั้งหมด และแยกตามโครงสร้าง ที่ว่าราชการ (ต่อ)  
 TABLE 5 EMPLOYED PERSONS BY LEVEL OF EDUCATIONAL ATTAINMENT, INDUSTRY, SEX AND AREA, WHOLE KINGDOM (Contd.)  
 ประเทศไทยทั้งประเทศ NON-MUNICIPAL AREA

ไตรมาสที่ 4/2560 - Quarter 4/2017

หน่วยนับเป็น : in Thousands

อุตสาหกรรม Industry	รวม Total	ไม่มี การศึกษา No schooling	ต่ำกว่า ประถมศึกษา Incomplete primary	ประถมศึกษา Primary	ระดับศึกษาขั้นต้น Upper Secondary Level				อุดมศึกษา Higher Level				อื่นๆ Others	ไม่ทราบ Unknown	INDUSTRY
					มัธยมศึกษา ตอนต้น Lower Secondary	มัธยมศึกษา ทั่วไป General/ Academic	สายอาชีพ- ศึกษา Vocational	สายอาชีพ- การฝึก อาชีพ Teacher Training	สายอาชีพ การฝึก อาชีพ Teacher Training	สายอาชีพ การฝึก อาชีพ Teacher Training	สายอาชีพ การฝึก อาชีพ Teacher Training	สายอาชีพ การฝึก อาชีพ Teacher Training			
ผู้จ้าง 1. เกษตรกร การทำไร่ และกรปลูก 2. การทำเหมืองแร่ และเหมืองหิน 3. การผลิต 4. พาหนะ ก๊าซ ไอน้ำ และระบบปรับอากาศ 5. การติดตั้ง การจัดการและการบำบัดน้ำเสีย ของเสีย และสิ่งปฏิกูล 6. การก่อสร้าง 7. การขนส่ง และการขนส่งสินค้า การซ่อมยานยนต์ 8. การขนส่ง และสถานที่ใกล้เคียง 9. สัตว์เลี้ยงและกิจการที่เกี่ยวข้อง 10. ซ่อมแซมยานยนต์และการสื่อสาร 11. กิจกรรมการบันเทิงและการบันเทิง 12. กิจกรรมการบันเทิง 13. กิจกรรมทางวิชาชีพ วิชาการแพทย์ และเทคโนโลยี 14. กิจกรรมการบริการและการบริการส่วนบุคคล 15. การบริการราชการ การบังคับบัญชา การบังคับบัญชา 16. การศึกษา 17. กิจกรรมด้านสุขภาพและการดูแลสุขภาพ 18. ศิลปะ การบันเทิง และวัฒนธรรม 19. กิจกรรมบริการส่วนบุคคล 20. กิจกรรมการจ้างงานในครัวเรือน (รวมบุคคล การฝึกหัดและฝึกหัดที่จ้างเองเพื่อใช้ในครัวเรือน) 21. กิจกรรมขององค์กรระหว่างประเทศ 22. ไม่ทราบ	8,995.9	336.0	22,764.4	2,143.5	1,117.4	208.8	-	418.1	283.5	301	18.5	301	18.5	1. Agriculture, forestry and fishing 2. Mining and quarrying 3. Manufacturing 4. Electricity, gas, steam and air conditioning supply 5. Water supply; sewerage, waste management and remediation activities 6. Construction 7. Wholesale and retail trade; repair of motor vehicles and motorcycles 8. Transportation and storage 9. Accommodation and food service activities 10. Information and communication 11. Financial and insurance activities 12. Real estate activities 13. Professional, scientific and technical activities 14. Administrative and support service activities 15. Public administration and defence; compulsory social security 16. Education 17. Human health and social work activities 18. Arts, entertainment and recreation 19. Other service activities 20. Activities of households as employers, undifferentiated goods and services-producing activities of households for own use 21. Activities of entrepreneurial organizations and bodies 22. Unknown	
	3,916.5	206.8	1,501.0	1,254.9	323.8	31.6	-	50.3	11.3	3.2	4.3	0.2	3.2	4.3	1. Agriculture, forestry and fishing 2. Mining and quarrying 3. Manufacturing 4. Electricity, gas, steam and air conditioning supply 5. Water supply; sewerage, waste management and remediation activities 6. Construction 7. Wholesale and retail trade; repair of motor vehicles and motorcycles 8. Transportation and storage 9. Accommodation and food service activities 10. Information and communication 11. Financial and insurance activities 12. Real estate activities 13. Professional, scientific and technical activities 14. Administrative and support service activities 15. Public administration and defence; compulsory social security 16. Education 17. Human health and social work activities 18. Arts, entertainment and recreation 19. Other service activities 20. Activities of households as employers, undifferentiated goods and services-producing activities of households for own use 21. Activities of entrepreneurial organizations and bodies 22. Unknown
	1,473.7	65.8	2,13.5	289.8	289.7	61.9	-	89.8	6.6	23.9	9.0	-	23.9	9.0	3. Manufacturing 4. Electricity, gas, steam and air conditioning supply 5. Water supply; sewerage, waste management and remediation activities 6. Construction 7. Wholesale and retail trade; repair of motor vehicles and motorcycles 8. Transportation and storage 9. Accommodation and food service activities 10. Information and communication 11. Financial and insurance activities 12. Real estate activities 13. Professional, scientific and technical activities 14. Administrative and support service activities 15. Public administration and defence; compulsory social security 16. Education 17. Human health and social work activities 18. Arts, entertainment and recreation 19. Other service activities 20. Activities of households as employers, undifferentiated goods and services-producing activities of households for own use 21. Activities of entrepreneurial organizations and bodies 22. Unknown
	11.6	-	0.3	1.6	-	0.1	-	2.6	-	-	-	-	-	-	4. Electricity, gas, steam and air conditioning supply 5. Water supply; sewerage, waste management and remediation activities 6. Construction 7. Wholesale and retail trade; repair of motor vehicles and motorcycles 8. Transportation and storage 9. Accommodation and food service activities 10. Information and communication 11. Financial and insurance activities 12. Real estate activities 13. Professional, scientific and technical activities 14. Administrative and support service activities 15. Public administration and defence; compulsory social security 16. Education 17. Human health and social work activities 18. Arts, entertainment and recreation 19. Other service activities 20. Activities of households as employers, undifferentiated goods and services-producing activities of households for own use 21. Activities of entrepreneurial organizations and bodies 22. Unknown
	9.1	0.7	0.7	2.1	0.9	-	-	1.1	0.7	-	-	-	-	-	5. Water supply; sewerage, waste management and remediation activities 6. Construction 7. Wholesale and retail trade; repair of motor vehicles and motorcycles 8. Transportation and storage 9. Accommodation and food service activities 10. Information and communication 11. Financial and insurance activities 12. Real estate activities 13. Professional, scientific and technical activities 14. Administrative and support service activities 15. Public administration and defence; compulsory social security 16. Education 17. Human health and social work activities 18. Arts, entertainment and recreation 19. Other service activities 20. Activities of households as employers, undifferentiated goods and services-producing activities of households for own use 21. Activities of entrepreneurial organizations and bodies 22. Unknown
	150.6	7.7	41.0	56.4	13.4	1.8	-	5.3	0.2	-	0.5	-	0.2	0.5	6. Construction 7. Wholesale and retail trade; repair of motor vehicles and motorcycles 8. Transportation and storage 9. Accommodation and food service activities 10. Information and communication 11. Financial and insurance activities 12. Real estate activities 13. Professional, scientific and technical activities 14. Administrative and support service activities 15. Public administration and defence; compulsory social security 16. Education 17. Human health and social work activities 18. Arts, entertainment and recreation 19. Other service activities 20. Activities of households as employers, undifferentiated goods and services-producing activities of households for own use 21. Activities of entrepreneurial organizations and bodies 22. Unknown
	1,327.0	29.9	2,92.5	246.7	2,27.9	52.5	-	83.0	12.5	2.1	1.6	-	12.5	1.6	7. Wholesale and retail trade; repair of motor vehicles and motorcycles 8. Transportation and storage 9. Accommodation and food service activities 10. Information and communication 11. Financial and insurance activities 12. Real estate activities 13. Professional, scientific and technical activities 14. Administrative and support service activities 15. Public administration and defence; compulsory social security 16. Education 17. Human health and social work activities 18. Arts, entertainment and recreation 19. Other service activities 20. Activities of households as employers, undifferentiated goods and services-producing activities of households for own use 21. Activities of entrepreneurial organizations and bodies 22. Unknown
	54.7	0.4	6.5	6.0	13.4	1.6	-	5.1	3.4	-	-	-	3.4	-	8. Transportation and storage 9. Accommodation and food service activities 10. Information and communication 11. Financial and insurance activities 12. Real estate activities 13. Professional, scientific and technical activities 14. Administrative and support service activities 15. Public administration and defence; compulsory social security 16. Education 17. Human health and social work activities 18. Arts, entertainment and recreation 19. Other service activities 20. Activities of households as employers, undifferentiated goods and services-producing activities of households for own use 21. Activities of entrepreneurial organizations and bodies 22. Unknown
	667.2	13.1	140.7	159.0	101.8	29.2	-	31.9	4.0	0.8	1.2	-	4.0	1.2	9. Accommodation and food service activities 10. Information and communication 11. Financial and insurance activities 12. Real estate activities 13. Professional, scientific and technical activities 14. Administrative and support service activities 15. Public administration and defence; compulsory social security 16. Education 17. Human health and social work activities 18. Arts, entertainment and recreation 19. Other service activities 20. Activities of households as employers, undifferentiated goods and services-producing activities of households for own use 21. Activities of entrepreneurial organizations and bodies 22. Unknown
	18.9	-	-	-	2.4	0.5	-	0.7	0.3	-	-	-	0.3	-	10. Information and communication 11. Financial and insurance activities 12. Real estate activities 13. Professional, scientific and technical activities 14. Administrative and support service activities 15. Public administration and defence; compulsory social security 16. Education 17. Human health and social work activities 18. Arts, entertainment and recreation 19. Other service activities 20. Activities of households as employers, undifferentiated goods and services-producing activities of households for own use 21. Activities of entrepreneurial organizations and bodies 22. Unknown
	79.7	-	0.6	3.7	6.3	3.1	-	16.5	0.5	-	-	-	0.5	-	11. Financial and insurance activities 12. Real estate activities 13. Professional, scientific and technical activities 14. Administrative and support service activities 15. Public administration and defence; compulsory social security 16. Education 17. Human health and social work activities 18. Arts, entertainment and recreation 19. Other service activities 20. Activities of households as employers, undifferentiated goods and services-producing activities of households for own use 21. Activities of entrepreneurial organizations and bodies 22. Unknown
	27.8	0.4	4.0	3.7	1.9	2.5	-	2.2	-	-	-	-	-	-	12. Real estate activities 13. Professional, scientific and technical activities 14. Administrative and support service activities 15. Public administration and defence; compulsory social security 16. Education 17. Human health and social work activities 18. Arts, entertainment and recreation 19. Other service activities 20. Activities of households as employers, undifferentiated goods and services-producing activities of households for own use 21. Activities of entrepreneurial organizations and bodies 22. Unknown
	30.2	1.5	1.2	1.9	1.3	0.8	-	7.1	-	-	-	-	-	-	13. Professional, scientific and technical activities 14. Administrative and support service activities 15. Public administration and defence; compulsory social security 16. Education 17. Human health and social work activities 18. Arts, entertainment and recreation 19. Other service activities 20. Activities of households as employers, undifferentiated goods and services-producing activities of households for own use 21. Activities of entrepreneurial organizations and bodies 22. Unknown
	68.6	2.0	10.7	16.3	10.8	2.0	-	5.7	1.0	-	0.5	-	1.0	0.5	14. Administrative and support service activities 15. Public administration and defence; compulsory social security 16. Education 17. Human health and social work activities 18. Arts, entertainment and recreation 19. Other service activities 20. Activities of households as employers, undifferentiated goods and services-producing activities of households for own use 21. Activities of entrepreneurial organizations and bodies 22. Unknown
	279.0	0.6	5.4	12.7	27.8	6.9	-	27.5	20.7	-	0.4	-	20.7	0.4	15. Public administration and defence; compulsory social security 16. Education 17. Human health and social work activities 18. Arts, entertainment and recreation 19. Other service activities 20. Activities of households as employers, undifferentiated goods and services-producing activities of households for own use 21. Activities of entrepreneurial organizations and bodies 22. Unknown
	378.9	0.8	8.9	9.9	13.1	2.5	-	10.8	200.2	-	-	-	200.2	-	16. Education 17. Human health and social work activities 18. Arts, entertainment and recreation 19. Other service activities 20. Activities of households as employers, undifferentiated goods and services-producing activities of households for own use 21. Activities of entrepreneurial organizations and bodies 22. Unknown
	248.0	0.3	8.9	8.6	44.2	6.5	-	64.0	21.8	-	0.3	-	21.8	0.3	17. Human health and social work activities 18. Arts, entertainment and recreation 19. Other service activities 20. Activities of households as employers, undifferentiated goods and services-producing activities of households for own use 21. Activities of entrepreneurial organizations and bodies 22. Unknown
	46.5	0.3	3.5	13.8	5.7	1.7	-	5.4	-	-	-	-	-	-	18. Arts, entertainment and recreation 19. Other service activities 20. Activities of households as employers, undifferentiated goods and services-producing activities of households for own use 21. Activities of entrepreneurial organizations and bodies 22. Unknown
	160.2	2.9	24.6	35.9	30.7	2.8	-	8.9	0.2	-	0.3	-	0.2	0.3	19. Other service activities 20. Activities of households as employers, undifferentiated goods and services-producing activities of households for own use 21. Activities of entrepreneurial organizations and bodies 22. Unknown
	41.7	2.6	12.0	17.7	2.5	0.8	-	0.4	-	-	0.4	-	-	0.4	20. Activities of households as employers, undifferentiated goods and services-producing activities of households for own use 21. Activities of entrepreneurial organizations and bodies 22. Unknown
	0.1	-	-	-	0.1	-	-	-	-	-	-	-	-	-	21. Activities of entrepreneurial organizations and bodies 22. Unknown
	0.9	-	-	-	-	-	-	0.9	-	-	-	-	-	-	22. Unknown

1/ รวมอาชีพระยะสั้น 1/ Including Short Course Vocational

ตารางที่ 6 จำนวนผู้มีงานทำ จำแนกตามสถานภาพทำงาน อาชีพ ทวีราชอาณาจักร  
TABLE 6 EMPLOYED PERSONS BY WORK STATUS, OCCUPATION , WHOLE KINGDOM

ไตรมาสที่ 4/2560 : Quarter 4/2017

หน่วยเป็นพัน : In Thousands

อาชีพ	รวม	สถานภาพการทำงาน Work Status						การรวมกลุ่ม Members of Producers' Cooperatives	OCCUPATION
		นายจ้าง Employer	ลูกจ้างรัฐบาล Government Employee	ลูกจ้างเอกชน Private Employee	ทำงานส่วนตัว Own Account Worker	ช่วยธุรกิจ ครอบครัว Unpaid Family Worker			
<b>ยอดรวม</b>	<b>37,204.6</b>	<b>981.9</b>	<b>3,522.7</b>	<b>14,555.7</b>	<b>11,870.0</b>	<b>6,245.9</b>	<b>28.3</b>	<b>TOTAL</b>	
1. ผู้จัดการ ข้าราชการระดับอาวุโส และผู้บังคับบัญชา	1,396.1	404.2	383.4	479.5	94.2	29.0	5.8	1. managers, senior officials and Legislators	
2. ผู้ประกอบวิชาชีพด้านต่างๆ	2,201.1	27.6	1,219.3	825.8	111.2	17.2	-	2. Professionals	
3. เจ้าหน้าที่เทคนิคและผู้ประกอบวิชาชีพ ที่เกี่ยวข้องกับด้านต่างๆ	1,715.2	25.4	416.2	1,124.8	106.3	41.4	1.1	3. Technicians and associate professionals	
4. เสมียน	1,566.2	3.1	515.5	987.0	19.8	40.6	0.2	4. Clerks	
5. พนักงานบริการและผู้จำหน่ายสินค้า	7,613.9	161.1	474.1	2,175.2	3,264.1	1,537.8	1.6	5. Service workers and sell goods	
6. ผู้ปฏิบัติงานที่มีฝีมือในด้านการเกษตร ป่าไม้ และประมง	11,030.5	167.2	41.3	792.2	6,085.8	3,942.8	1.3	6. Skilled agricultural forest and fishery workers	
7. ช่างฝีมือ และผู้ปฏิบัติงานที่เกี่ยวข้อง	4,085.4	164.3	133.8	2,405.9	1,013.2	357.0	11.3	7. Craft and associate professionals	
8. ผู้ควบคุมเครื่องจักรโรงงานและเครื่องจักร และผู้ปฏิบัติงานด้านการประกอบ	3,563.1	21.7	125.5	2,610.4	743.8	59.3	2.3	8. Plant and machine controlors and assemblers	
9. ผู้ประกอบอาชีพงานพื้นฐาน	3,952.5	7.5	207.2	3,083.9	429.1	220.1	4.8	9. Elementary occupations	
10. คนงานซึ่งมิได้จำแนกไว้ในหมวดอื่น	80.7	-	6.5	70.9	2.7	0.7	-	10. Workers not classifiable by occupation	



ตารางที่ 6 จำนวนผู้มีงานทำ จำแนกตามสถานภาพทำงาน อาชีพ และเพศ ทั้งราชอาณาจักร  
TABLE 6 EMPLOYED PERSONS BY WORK STATUS, OCCUPATION AND SEX , WHOLE KINGDOM

อาชีพ	สถานภาพการทำงาน Work Status										การรวมกลุ่ม Members of Producers' Cooperatives	OCCUPATION
	รวม	นายจ้าง Employer	ลูกจ้างรัฐบาล Government Employee		ลูกจ้างเอกชน Private Employee		ทำงานส่วนตัว Own Account Worker		ช่วยธุรกิจ ครอบครัว Unpaid Family Worker	การรวมกลุ่ม Members of Producers' Cooperatives		
			Total	Employer	Government Employee	Private Employee	Own Account Worker	Unpaid Family Worker				
												MALE
<b>ชาย</b>	20,338.3	771.1	1,706.6	8,082.9	7,384.3	2,374.3	19.2					
1. ผู้จัดการ ข้าราชการระดับอาวุโส และผู้บริหารระดับสูง	951.0	334.2	281.4	261.9	60.9	6.9	5.8					1. managers, senior officials and Legislators
2. ผู้ประกอบวิชาชีพด้านต่างๆ	876.4	21.8	373.6	399.8	73.3	7.8	-					2. Professionals
3. เจ้าหน้าที่เทคนิคและผู้ประกอบวิชาชีพที่เกี่ยวข้องกับด้านต่างๆ	761.8	21.1	196.3	471.0	62.6	10.8	-					3. Technicians and associate professionals
4. เสมียน	465.7	1.9	147.6	301.0	8.8	6.3	-					4. Clerks
5. พนักงานบริการและผู้จำหน่ายสินค้า	3,110.6	94.7	316.8	880.4	1,214.8	603.6	0.4					5. Service workers and sell goods workers
6. ผู้ปฏิบัติงานที่มีฝีมือในด้านการเกษตร ป่าไม้ และประมง	6,554.0	121.6	33.1	496.8	4,465.0	1,437.1	0.5					6. Skilled agricultural forest and fishery workers
7. ช่างฝีมือ และผู้ปฏิบัติงานที่เกี่ยวข้อง	3,018.5	151.4	130.5	1,929.0	628.2	171.7	7.8					7. Craft and associate professionals
8. ผู้ควบคุมเครื่องจักรโรงงานและเครื่องจักร และผู้ปฏิบัติงานด้านการประกอบ	2,496.6	20.6	122.5	1,677.1	639.6	35.6	1.2					8. Plant and machine controlors and assemblers
9. ผู้ประกอบอาชีพพื้นฐาน	2,062.7	3.6	103.5	1,628.0	229.4	94.6	3.5					9. Elementary occupations
10. คนงานซึ่งมีได้จำแนกไว้ในหมวดอื่น	41.1	-	1.5	37.9	1.6	-	-					10. Workers not classifiable by occupation
<b>หญิง</b>	16,866.3	210.8	1,816.1	6,472.9	4,485.7	3,871.6	9.2					
1. ผู้จัดการ ข้าราชการระดับอาวุโส และผู้บริหารระดับสูง	445.1	70.1	102.0	217.7	33.3	22.1	-					1. managers, senior officials and Legislators
2. ผู้ประกอบวิชาชีพด้านต่างๆ	1,324.7	5.8	845.7	426.0	37.9	9.4	-					2. Professionals
3. เจ้าหน้าที่เทคนิคและผู้ประกอบวิชาชีพที่เกี่ยวข้องกับด้านต่างๆ	953.4	4.2	220.0	653.8	43.7	30.6	1.1					3. Technicians and associate professionals
4. เสมียน	1,100.4	1.2	367.9	686.0	10.9	34.3	0.2					4. Clerks
5. พนักงานบริการและผู้จำหน่ายสินค้า	4,503.2	66.3	157.3	1,294.8	2,049.3	934.3	1.3					5. Service workers and sell goods workers
6. ผู้ปฏิบัติงานที่มีฝีมือในด้านการเกษตร ป่าไม้ และประมง	4,476.5	45.6	8.3	295.4	1,620.7	2,505.8	0.9					6. Skilled agricultural forest and fishery workers
7. ช่างฝีมือ และผู้ปฏิบัติงานที่เกี่ยวข้อง	1,067.0	12.9	3.4	477.0	385.0	185.4	3.5					7. Craft and associate professionals
8. ผู้ควบคุมเครื่องจักรโรงงานและเครื่องจักร และผู้ปฏิบัติงานด้านการประกอบ	1,066.5	1.0	3.0	933.4	104.2	23.7	1.1					8. Plant and machine controlors and assemblers
9. ผู้ประกอบอาชีพพื้นฐาน	1,889.8	3.8	103.7	1,455.9	199.7	125.5	1.2					9. Elementary occupations
10. คนงานซึ่งมีได้จำแนกไว้ในหมวดอื่น	39.6	-	4.9	33.0	1.0	0.7	-					10. Workers not classifiable by occupation

ตารางที่ 6 จำนวนผู้มีงานทำ จำแนกตามสถานภาพทำงาน อาชีพ เพศ และเขตการปกครอง ทั่วราชอาณาจักร (ต่อ)  
TABLE 6 EMPLOYED PERSONS BY WORK STATUS, OCCUPATION, SEX AND AREA, WHOLE KINGDOM (Contd.)

ไตรมาสที่ 4/2560 : Quarter 4/2017

หน่วยเป็นพัน : In Thousands

อาชีพ	รวม	สถานภาพการทำงาน Work Status						การรวมกลุ่ม Members of Producers' Cooperatives	OCCUPATION
		นายจ้าง Employer	ลูกจ้างรัฐบาล Government Employee	ลูกจ้างเอกชน Private Employee	ทำงานส่วนตัว Own Account Worker	ช่วยธุรกิจ ครอบครัว Unpaid Family Worker			
ยอดรวม	16,933.3	589.0	1,875.6	7,906.5	4,495.2	2,059.5	7.6	TOTAL	
ชาย	9,063.0	461.9	916.2	4,244.0	2,664.8	772.1	4.1	MALE	
1. ผู้จัดการ ข้าราชการระดับอาวุโส และผู้บัญชาการพิเศษ	586.0	229.4	106.0	207.6	38.6	3.6	0.9	1. managers, senior officials and Legislators	
2. ผู้ประกอบวิชาชีพด้านต่างๆ	620.7	17.0	215.2	325.8	58.7	4.1	-	2. Professionals	
3. เจ้าหน้าที่เทคนิคและผู้ประกอบวิชาชีพ ที่เกี่ยวข้องกับด้านต่างๆ	523.6	16.6	123.8	341.0	35.3	7.0	-	3. Technicians and associate professionals	
4. เสรียน	313.0	1.9	93.5	205.0	8.0	4.6	-	4. Clerks	
5. พนักงานบริการและผู้จำหน่ายสินค้า	1,938.3	63.9	170.9	589.8	770.8	342.8	-	5. Service workers and sell goods	
6. ผู้ปฏิบัติงานที่มีฝีมือในด้านการเกษตร ป่าไม้ และประมง	1,300.7	29.5	15.1	105.8	889.4	260.5	0.5	6. Skilled agricultural forest and fishery workers	
7. ช่างฝีมือ และผู้ปฏิบัติงานที่เกี่ยวข้อง	1,540.1	91.0	61.3	974.2	317.9	94.1	1.6	7. Craft and associate professionals	
8. ผู้ควบคุมเครื่องจักรโรงงานและเครื่องจักร และผู้ปฏิบัติงานด้านการประกอบ	1,370.9	12.1	72.0	839.9	432.1	14.2	0.7	8. Plant and machine controlors and assemblers	
9. ผู้ประกอบอาชีพทางพื้นฐาน	830.2	0.6	56.8	618.6	112.5	41.3	0.4	9. Elementary occupations	
10. คนงานซึ่งไม่ได้จำแนกไว้ในหมวดอื่น	39.5	-	1.5	36.3	1.6	-	-	10. Workers not classifiable by occupation	

ตารางที่ 6 จำนวนผู้มีงานทำ จำแนกตามสถานภาพทำงาน อาชีพ เพศ และเขตการปกครอง ทั่วราชอาณาจักร (ต่อ)

TABLE 6 EMPLOYED PERSONS BY WORK STATUS, OCCUPATION, SEX AND AREA, WHOLE KINGDOM (Contd.)

ไตรมาสที่ 4/2560 : Quarter 4/2017

ในเขตเทศบาล MUNICIPAL AREA

หน่วยเป็นพัน : In Thousands

อาชีพ	รวม	สถานภาพการทำงาน Work Status						การรวมกลุ่ม Members of Producers' Cooperatives	OCCUPATION
		นายจ้าง Employer	ลูกจ้างรัฐบาล Government Employee	ลูกจ้างเอกชน Private Employee	ทำงานส่วนตัว Own Account Worker	ช่วยธุรกิจ ครอบครัว Unpaid Family Worker	TOTAL		
หญิง	7,870.4	127.1	959.5	3,662.5	1,830.4	1,287.4	3.5	TOTAL	
1. ผู้จัดการ ข้าราชการระดับอาวุโส และผู้บริหารระดับสูง	316.1	49.8	51.5	178.9	20.5	15.5	-	1. managers, senior officials and Legislators	
2. ผู้ประกอบวิชาชีพด้านต่างๆ	805.2	3.5	439.2	326.3	29.8	6.5	-	2. Professionals	
3. เจ้าหน้าที่เทคนิคและผู้ประกอบวิชาชีพ ที่เกี่ยวข้องกับด้านต่างๆ	675.8	3.5	134.0	491.8	23.4	23.0	0.1	3. Technicians and associate professionals	
4. เสมียน	686.5	0.4	206.2	448.6	7.0	24.2	0.2	4. Clerks	
5. พนักงานบริการและผู้จำหน่ายสินค้า	2,617.1	48.6	62.4	817.7	1,107.5	580.0	0.9	5. Service workers and sell goods	
6. ผู้ปฏิบัติงานที่มีฝีมือในด้านการเกษตร ป่านไม้ และประมง	847.6	8.6	4.7	55.2	311.3	466.9	0.9	6. Skilled agricultural forest and fishery workers	
7. ช่างฝีมือ และผู้ปฏิบัติงานที่เกี่ยวข้อง	486.1	9.8	1.6	211.0	165.6	97.2	1.1	7. Craft and associate professionals	
8. ผู้ควบคุมเครื่องจักรโรงงานและเครื่องจักร และผู้ปฏิบัติงานด้านการประกอบ	502.4	0.8	1.9	425.2	56.2	17.8	0.5	8. Plant and machine controls and assemblers	
9. ผู้ประกอบอาชีพงานพื้นฐาน	895.2	2.2	53.1	676.1	108.3	55.6	-	9. Elementary occupations	
10. คนงานซึ่งมิได้จำแนกไว้ในหมวดอื่น	38.4	-	4.9	31.8	1.0	0.7	-	10. Workers not classifiable by occupation	

ตารางที่ 6 จำนวนผู้มีงานทำ จำแนกตามสถานภาพทำงาน อาชีพ เพศ และเขตการปกครอง ทั่วราชอาณาจักร (ต่อ)  
TABLE 6 EMPLOYED PERSONS BY WORK STATUS, OCCUPATION, SEX AND AREA, WHOLE KINGDOM (Contd.)

ไตรมาสที่ 4/2560 : Quarter 4/2017

หน่วยเป็นพัน : In Thousands

อาชีพ	สถานภาพการทำงาน Work Status							การรวมกลุ่ม Members of Producers' Cooperatives	OCCUPATION
	รวม	นายจ้าง Employer	ถูกจ้างรัฐบาล Government Employee	ลูกจ้างเอกชน Private Employee	ทำงานส่วนตัว Own Account Worker	ช่วยธุรกิจ ครอบครัว Unpaid Family Worker			
ยอดรวม	20,271.3	392.9	1,647.1	6,649.2	7,374.8	4,186.4	20.8	TOTAL	
ชาย	11,275.3	309.2	790.5	3,838.9	4,719.6	1,602.2	15.1	MALE	
1. ผู้จัดการ ข้าราชการระดับอาวุโส และผู้บัญชาการหมู่	364.9	104.8	175.4	54.3	22.3	3.3	4.9	1. managers, senior officials and Legislators	
2. ผู้ประกอบวิชาชีพด้านต่าง ๆ	255.7	4.9	158.5	74.0	14.6	3.7	-	2. Professionals	
3. เจ้าหน้าที่เทคนิคและผู้ประกอบวิชาชีพ ที่เกี่ยวข้องกับด้านต่าง ๆ	238.2	4.5	72.5	130.0	27.3	3.9	-	3. Technicians and associate professionals	
4. เสมียน	152.7	-	54.1	96.0	0.9	1.7	-	4. Clerks	
5. พนักงานบริการและผู้จำหน่ายสินค้า	1,172.4	30.8	145.9	290.6	444.0	260.7	0.4	5. Service workers and sell goods workers	
6. ผู้ปฏิบัติงานที่มีฝีมือในด้านการเกษตร ป่าไม้ และประมง	5,253.3	92.2	18.0	391.0	3,575.6	1,176.6	-	6. Skilled agricultural forest and fishery workers	
7. ช่างฝีมือ และผู้ปฏิบัติงานที่เกี่ยวข้อง	1,478.4	60.4	69.2	954.8	310.3	77.6	6.1	7. Craft and associate professionals	
8. ผู้ควบคุมเครื่องจักรโรงงานและเครื่องจักร และผู้ปฏิบัติงานด้านการประกอบ	1,125.7	8.6	50.5	837.1	207.5	21.4	0.5	8. Plant and machine controlors and assemblers	
9. ผู้ประกอบอาชีพงานพื้นฐาน	1,232.5	3.1	46.7	1,009.4	117.0	53.3	3.1	9. Elementary occupations	
10. คนงานซึ่งไม่ได้จำแนกไว้ในหมวดอื่น	1.6	-	-	1.6	-	-	-	10. Workers not classifiable by occupation	

ตารางที่ 6 จำนวนผู้มีงานทำ จำแนกตามสถานภาพทำงาน อาชีพ เพศ และเขตการปกครอง ทั่วราชอาณาจักร (ต่อ)  
TABLE 6 EMPLOYED PERSONS BY WORK STATUS, OCCUPATION, SEX AND AREA, WHOLE KINGDOM (Contd.)

ไตรมาสที่ 4/2560 : Quarter 4/2017

หน่วยเป็นพัน : In Thousands

อาชีพ	สถานภาพการทำงาน Work Status							การรวมกลุ่ม Members of Producers' Cooperatives	OCCUPATION
	รวม	นายจ้าง Employer	ลูกจ้างรัฐบาล Government Employee	ลูกจ้างเอกชน Private Employee	ทำงานส่วนตัว Own Account Worker	ช่วยธุรกิจ ครอบครัว Unpaid Family Worker			
หญิง	Total								TOTAL
1. ผู้จัดการ ข้าราชการระดับอาวุโส และผู้บัญชาการ	8,995.9	83.7	856.6	2,810.3	2,655.3	2,584.3	5.7		1. managers, senior officials and Legislators
2. ผู้ประกอบวิชาชีพด้านต่างๆ และผู้ปฏิบัติงานอิสระ	129.1	20.3	50.6	38.8	12.9	6.6	-		2. Professionals
3. เจ้าหน้าที่เทคนิคและผู้ประกอบวิชาชีพ ที่เกี่ยวข้องกับด้านต่างๆ	519.5	2.3	406.5	99.7	8.2	2.9	-		3. Technicians and associate professionals
4. เสมียน	277.5	0.7	85.9	162.0	20.3	7.6	1.0		4. Clerks
5. พนักงานบริการและผู้จำหน่ายสินค้า	414.0	0.8	161.7	237.4	4.0	10.1	-		5. Service workers and sell goods
6. ผู้ปฏิบัติงานที่มีฝีมือในด้านการเกษตร ป่านไม้ และประมง	1,886.2	17.8	94.9	477.1	941.8	354.3	0.4		6. Skilled agricultural forest and fishery workers
7. ช่างฝีมือ และผู้ปฏิบัติงานที่เกี่ยวข้อง	3,628.9	36.9	3.6	240.2	1,309.4	2,038.8	-		7. Craft and associate professionals
8. ผู้ควบคุมเครื่องจักรโรงงานและเครื่องจักร และผู้ปฏิบัติงานด้านการประกอบ	580.8	3.1	1.8	266.0	219.4	88.2	2.5		8. Plant and machine controls and assemblers
9. ผู้ประกอบอาชีพพื้นฐาน	564.0	0.2	1.2	508.1	48.0	5.9	0.6		9. Elementary occupations
10. คนงานซึ่งมิได้จำแนกไว้ในหมวดอื่น	994.6	1.6	50.6	779.8	91.4	69.9	1.2		10. Workers not classifiable by occupation
	1.2	-	-	1.2	-	-	-		

ตารางที่ 7 จำนวนผู้มีงานทำ จำแนกตามสถานภาพทำงาน อุตสาหกรรม ทวีราชอาณาจักร  
TABLE 7 EMPLOYED PERSONS BY WORK STATUS, INDUSTRY, WHOLE KINGDOM

ไตรมาสที่ 4/2560 : Quarter 4/2017

หน่วยเป็นพัน : In Thousands

อุตสาหกรรม	สถานภาพการทำงาน Work Status						INDUSTRY
	รวม	นายจ้าง	ลูกจ้างรัฐบาล	ลูกจ้างเอกชน	ทำงานส่วนตัว	ช่วยธุรกิจครอบครัว	
	Total	Employer	Government Employee	Private Employee	Own Account Worker	Unpaid Family Worker	TOTAL
อุตสาหกรรม	37,204.6	981.9	3,522.7	14,555.7	11,870.0	6,245.9	28.3
อุตสาหกรรม การป่าไม้ และการประมง	11,930.8	171.2	7.0	1,650.7	6,137.2	3,963.1	1.5
2. การทำเหมืองแร่ และเหมืองหิน	56.7	0.4	2.3	51.3	2.0	0.7	-
3. การผลิต	6,022.4	129.5	40.4	4,723.5	772.2	350.7	6.1
4. ไฟฟ้า ก๊าซ ไอน้ำและระบบปรับอากาศ	126.7	-	118.2	8.5	-	-	-
5. การจัดหา การจัดการและการบำบัดน้ำเสีย ของเสีย และสิ่งปฏิกูล	75.5	2.4	43.8	13.4	9.9	6.0	-
6. การก่อสร้าง	1,962.3	234.2	1.1	1,478.8	145.9	85.5	16.9
7. การขายส่ง และการขายปลีก การซ่อมยานยนต์	6,219.6	256.2	3.6	2,519.6	2,271.9	1,168.0	0.4
8. การขนส่ง และสถานที่เก็บสินค้า	1,236.2	11.5	130.9	509.1	570.1	13.7	1.0
9. ที่พักแรมและบริการด้านอาหาร	2,853.7	95.9	4.3	975.5	1,208.7	569.3	-
10. ข้อมูลข่าวสารและการสื่อสาร	242.5	4.7	33.6	185.8	16.7	1.8	-
11. กิจกรรมทางการเงินและการประกันภัย	538.7	1.8	105.8	416.9	12.4	1.3	0.5
12. กิจกรรมอสังหาริมทรัพย์	200.2	10.8	-	127.7	56.1	5.8	-
13. กิจกรรมทางวิชาชีพ วิทยาศาสตร์ และเทคนิค	366.6	13.7	56.0	217.6	72.0	7.4	-
14. กิจกรรมการบริหารและการบริการสนับสนุน	617.0	17.7	4.3	541.3	39.6	14.1	0.1
15. การบริหารราชการ การป้องกันประเทศ การประกันสังคม	1,507.4	-	1,507.4	-	-	-	-
16. การศึกษา	1,186.8	4.3	912.6	244.4	19.4	5.1	1.0
17. กิจกรรมด้านสุขภาพและงานสังคมสงเคราะห์	726.3	4.9	520.2	175.6	22.4	3.3	-
18. ศิลปะ ความบันเทิง และนันทนาการ	234.7	12.2	26.2	113.5	67.2	15.6	-
19. กิจกรรมบริการด้านอื่น ๆ	789.7	10.6	4.6	296.6	443.1	34.0	0.8
20. กิจกรรมการจ้างงานในครัวเรือนส่วนบุคคล การผลิตสินค้าและบริการที่ซื้อเองเพื่อใช้ในครัวเรือน	221.4	-	-	221.4	-	-	-
21. กิจกรรมขององค์กรระหว่างประเทศ	2.4	-	-	2.4	-	-	-
22. ไม่ทราบ	87.0	-	0.5	82.5	3.4	0.7	-

ตารางที่ 7 จำนวนผู้จ้างงาน จำแนกตามสถานภาพทำงาน อุตสาหกรรม และเพศ ทั้งราชอาณาจักร

TABLE 7 EMPLOYED PERSONS BY WORK STATUS, INDUSTRY AND SEX, WHOLE KINGDOM

อุตสาหกรรม	สถานภาพการทำงาน Work Status						รวม	INDUSTRY
	นายจ้าง	ลูกจ้างรัฐบาล	Private Employee	Own Account Worker	ครอบครัว	การรวมกลุ่ม		
	Employer	Government Employee	Private Employee	Own Account Worker	Unpaid Family Worker	Members of Producers' Cooperatives		
								MALE
1. เกษตรกรรม การป่าไม้ และการประมง	771.1	1,706.6	8,082.9	7,384.3	2,374.3	19.2	1. Agriculture, forestry and fishing	
2. การทำเหมืองแร่ และขุดหิน	1233	5.5	1,022.1	4513.0	1,451.0	0.7	2. Mining and quarrying	
3. การผลิต	0.4	2.3	39.8	20	-	-	3. Manufacturing	
4. ไฟฟ้า ก๊าซ ไอน้ำ และระบบปรับอากาศ	1052	22.9	2,514.9	324.1	138.5	1.0	4. Electricity, gas, steam and air conditioning supply	
5. การจัดหาบริการจัดการและกรอภัณฑ์เชื้อเพลิง และสิ่งปฏิกูล	972.2	92.6	4.7	-	-	-	5. Water supply, sewerage, waste management and remediation activities	
6. การก่อสร้าง	2.2	29.0	10.4	9.1	3.0	-	6. Construction	
7. การขนส่ง และการขุดขุด การซ่อมยานยนต์	1,690.0	0.9	1,247.0	141.6	54.1	16.0	7. Wholesale and retail trade, repair of motor vehicles and motorcycles	
8. การขนส่ง และสถานที่เก็บสินค้า	3,130.4	2.9	1,350.4	1,129.1	451.1	-	8. Transportation and storage	
9. ที่พักแรมและภัตตาคารอาหาร	9.8	90.8	386.2	543.7	6.3	1.0	9. Accommodation and food service activities	
10. ข้อมูลข่าวสารและการสื่อสาร	475	1.1	352.6	371.5	233.9	-	10. Information and communication	
11. กิจกรรมทางการเงินและการประกันภัย	161.6	4.3	124.0	13.7	0.2	0.4	11. Financial and insurance activities	
12. กิจกรรมอสังหาริมทรัพย์	221.8	1.2	165.8	5.3	1.0	-	12. Real estate activities	
13. กิจกรรมวิชาชีพ วิทยาศาสตร์ และเทคโนโลยี	81.4	6.2	45.9	27.9	1.3	-	13. Professional, scientific and technical activities	
14. กิจกรรมการบริการและการบริการสนับสนุน	184.4	9.1	96.2	48.4	1.0	-	14. Administrative and support service activities	
15. การบริการราชการ การป้องกันประเทศ การรับใช้สังคม	355.7	13.7	314.0	21.7	5.9	0.1	15. Public administration and defence; compulsory social security	
16. การศึกษา	933.1	-	-	-	-	-	16. Education	
17. กิจกรรมด้านสุขภาพและงานสังคมสงเคราะห์	393.5	308.3	70.7	9.6	2.6	-	17. Human health and social work activities	
18. ศิลปะ ความบันเทิง และนันทนาการ	140.1	100.2	31.2	4.3	9.3	-	18. Arts, entertainment and recreation	
19. กิจกรรมบริการอื่น ๆ	136.5	10.6	61.0	37.7	9.3	-	19. Other service activities	
20. กิจกรรมการจ้างงานในครัวเรือนส่วนบุคคล การผลิตสินค้าและบริการที่จ้างเองซึ่งใช้เครื่องมือ	357.8	5.1	158.0	179.3	13.8	-	20. Activities of households as employers, undifferentiated goods and services-producing activities of households, for own use	
21. กิจกรรมขององค์กรระหว่างประเทศ	39.3	-	39.3	-	-	-	21. Activities of extraterritorial organizations and bodies	
22. ไม่ทราบ	1.2	-	1.2	-	-	-	22. Unknown	
	500	-	47.6	24	-	-		FEMALE
1. เกษตรกรรม การป่าไม้ และการประมง	210.8	1,816.1	6,472.9	4,485.7	3,871.6	9.2	1. Agriculture, forestry and fishing	
2. การทำเหมืองแร่ และขุดหิน	47.9	1.5	628.7	1,624.2	2,512.1	0.9	2. Mining and quarrying	
3. การผลิต	-	-	11.5	-	0.7	-	3. Manufacturing	
4. ไฟฟ้า ก๊าซ ไอน้ำ และระบบปรับอากาศ	24.3	17.6	2,208.6	448.1	212.2	5.1	4. Electricity, gas, steam and air conditioning supply	
5. การจัดหาบริการจัดการและกรอภัณฑ์เชื้อเพลิง และสิ่งปฏิกูล	-	25.6	3.8	-	-	-	5. Water supply, sewerage, waste management and remediation activities	
6. การก่อสร้าง	0.3	14.8	3.0	0.9	3.0	-	6. Construction	
7. การขนส่ง และการขุดขุด การซ่อมยานยนต์	272.4	0.2	231.8	4.3	31.3	0.9	7. Wholesale and retail trade, repair of motor vehicles and motorcycles	
8. การขนส่ง และสถานที่เก็บสินค้า	3,089.3	0.7	1,169.2	1,142.8	716.8	0.4	8. Transportation and storage	
9. ที่พักแรมและภัตตาคารอาหาร	1.7	40.1	123.0	26.4	7.4	-	9. Accommodation and food service activities	
10. ข้อมูลข่าวสารและการสื่อสาร	1,847.1	3.2	622.9	837.2	335.4	-	10. Information and communication	
11. กิจกรรมทางการเงินและการประกันภัย	80.9	14.2	61.8	3.0	1.6	-	11. Financial and insurance activities	
12. กิจกรรมอสังหาริมทรัพย์	316.9	0.5	251.1	7.1	0.3	0.2	12. Real estate activities	
13. กิจกรรมวิชาชีพ วิทยาศาสตร์ และเทคโนโลยี	118.9	4.5	81.7	28.1	4.5	-	13. Professional, scientific and technical activities	
14. กิจกรรมการบริการและการบริการสนับสนุน	182.2	4.6	121.4	23.6	6.4	-	14. Administrative and support service activities	
15. การบริการราชการ การป้องกันประเทศ การรับใช้สังคม	261.3	4.0	227.2	17.8	8.2	0.0	15. Public administration and defence; compulsory social security	
16. การศึกษา	574.3	-	-	-	-	-	16. Education	
17. กิจกรรมด้านสุขภาพและงานสังคมสงเคราะห์	793.3	604.3	173.7	9.8	2.5	1.0	17. Human health and social work activities	
18. ศิลปะ ความบันเทิง และนันทนาการ	586.2	1.9	144.4	18.1	2.0	-	18. Arts, entertainment and recreation	
19. กิจกรรมบริการอื่น ๆ	98.2	8.2	52.5	29.6	6.3	-	19. Other service activities	
20. กิจกรรมการจ้างงานในครัวเรือนส่วนบุคคล การผลิตสินค้าและบริการที่จ้างเองซึ่งใช้เครื่องมือ	431.9	5.5	138.6	263.8	20.2	0.8	20. Activities of households as employers, undifferentiated goods and services-producing activities of households, for own use	
21. กิจกรรมขององค์กรระหว่างประเทศ	182.1	-	182.1	-	-	-	21. Activities of extraterritorial organizations and bodies	
22. ไม่ทราบ	1.3	-	1.3	-	-	-	22. Unknown	
	371	0.5	34.9	1.0	0.7	-		

ตารางที่ 7 จำนวนผู้จ้างงานทำ งานตามสถานภาพทำงาน อุตสาหกรรม เพศ และเขตการปกครอง ทั้งราชอาณาจักร (ต่อ)  
TABLE 7 EMPLOYED PERSONS BY WORK STATUS, INDUSTRY, SEX AND AREA, WHOLE KINGDOM (Contd.)

อุตสาหกรรม	ในเขตเทศบาล MUNICIPAL AREA							INDUSTRY
	รวม	นายจ้าง Employer	ลูกจ้างรัฐบาล Government Employee	สถานภาพที่ทำงาน Work Status		ครอบครัว Unpaid Family Worker	การรวมกลุ่ม Members of Producers' Cooperatives	
				ลูกจ้างเอกชน Private Employee	ทำงานส่วนตัว Own Account Worker			
<b>ยอดรวม</b>	<b>16,933.3</b>	<b>589.0</b>	<b>1,875.6</b>	<b>7,906.5</b>	<b>4,495.2</b>	<b>2,059.5</b>	<b>7.6</b>	<b>TOTAL</b>
<b>ชาย</b>	<b>9,063.0</b>	<b>461.9</b>	<b>916.2</b>	<b>4,244.0</b>	<b>2,664.8</b>	<b>772.1</b>	<b>4.1</b>	<b>MALE</b>
1. เกษตรกรรม การปศุสัตว์ และการประมง	1,391.1	30.1	2.4	1,999	895.9	262.2	0.7	1. Agriculture, forestry and fishing
2. การทำเหมืองแร่ และเหมืองหิน	17.1	0.1	1.4	15.2	0.3	-	-	2. Mining and quarrying
3. การผลิต	1,633.7	65.5	20.2	1,306.2	164.0	77.4	0.5	3. Manufacturing
4. ไฟฟ้า ก๊าซ ไอน้ำและระบบปรับอากาศ	47.8	-	46.4	1.4	-	-	-	4. Electricity, gas, steam and air conditioning supply
5. การจัดหา น้ำ การจัดการและการบำบัดน้ำเสีย ของเสีย และสิ่งปฏิกูล	26.3	0.4	16.8	3.6	4.1	1.4	-	5. Water supply; sewerage; waste management and remediation activities
6. การก่อสร้าง	778.0	128.9	0.4	556.1	68.0	22.3	2.2	6. Construction
7. การขายส่ง และการขายปลีก การซ่อมยานยนต์	1,838.1	150.7	1.9	821.0	631.3	233.1	-	7. Wholesale and retail trade; repair of motor vehicles and motorcycles
8. การขนส่ง และสถานีบริการสินค้า	704.1	6.9	72.9	226.7	394.3	2.8	0.6	8. Transportation and storage
9. ที่พักแรมและบริการด้านอาหาร	720.2	38.0	0.4	272.4	260.2	149.2	-	9. Accommodation and food service activities
10. ข้อมูลข่าวสารและการสื่อสาร	131.5	4.3	13.8	102.7	10.4	0.2	-	10. Information and communication
11. กิจกรรมทางการเงินและการประกันภัย	161.8	1.2	28.3	128.2	3.2	1.0	-	11. Financial and insurance activities
12. กิจกรรมอสังหาริมทรัพย์	61.8	6.0	-	36.7	18.3	0.8	-	12. Real estate activities
13. กิจกรรมทางวิชาชีพ วิทยาศาสตร์ และเทคนิค	144.0	8.9	18.3	75.8	40.1	1.0	-	13. Professional, scientific and technical activities
14. กิจกรรมการบริหารและการบริการสนับสนุน	262.7	8.5	0.2	234.0	16.1	3.9	0.1	14. Administrative and support service activities
15. การบริหารราชการ การป้องกันประเทศ การประกันสังคม	479.0	-	479.0	-	-	-	-	15. Public administration and defence; compulsory social security
16. การศึกษา	206.9	1.3	144.3	51.3	8.0	2.0	-	16. Education
17. กิจกรรมด้านสุขภาพและงานสังคมสงเคราะห์	95.7	3.0	63.0	27.2	1.6	1.0	-	17. Human health and social work activities
18. ศิลปะ ความบันเทิง และนันทนาการ	69.7	2.8	6.3	35.0	22.6	3.0	-	18. Arts, entertainment and recreation
19. กิจกรรมบริการด้านอื่น ๆ	216.7	5.1	0.3	76.1	124.2	11.0	-	19. Other service activities
20. กิจกรรมการจ้างงานในครัวเรือนส่วนบุคคล การผลิตสินค้าและบริการที่ตนเองเพื่อใช้ในครัวเรือน	27.9	-	-	27.9	-	-	-	20. Activities of households as employers; undifferentiated goods and services-producing activities of households for own use
21. กิจกรรมขององค์การระหว่างประเทศ	1.0	-	-	1.0	-	-	-	21. Activities of extraterritorial organizations and bodies
22. ไม่ทราบ	47.9	-	-	45.6	2.4	-	-	22. Unknown



ตารางที่ 7 จำนวนผู้จ้างงาน จำแนกตามสถานภาพทำงาน อุตสาหกรรม เพศ และเขตการปกครอง ทั้งราชอาณาจักร (ต่อ)  
TABLE 7 EMPLOYED PERSONS BY WORK STATUS, INDUSTRY, SEX AND AREA, WHOLE KINGDOM (Contd.)

ไตรมาสที่ 4/2560 : Quarter 4/2017

ในเขตเทศบาล MUNICIPAL AREA

หน่วยเป็นพัน : In Thousands

อุตสาหกรรม	สถานภาพการทำงาน Work Status							INDUSTRY
	รวม	นายจ้าง	ลูกจ้างรัฐบาล	ลูกจ้างเอกชน	ทำงานส่วนตัว	ช่วยธุรกิจครอบครัว	การรวมกลุ่ม	
	Total	Employer	Government Employee	Private Employee	Own Account Worker	Unpaid Family Worker	Members of Producers' Cooperatives	
หญิง	7,870.4	127.1	959.5	3,662.5	1,830.4	1,287.4	3.5	FEMALE
1. เกษตรกรรม การป่าไม้ และการประมง	898.7	9.3	0.4	108.3	311.6	468.2	0.9	1. Agriculture, forestry and fishing
2. การทำเหมืองแร่ และเหมืองหิน	7.2	-	-	7.2	-	-	-	2. Mining and quarrying
3. การผลิต	1,442.1	16.7	13.3	1,095.3	199.0	116.1	1.7	3. Manufacturing
4. ไฟฟ้า ก๊าซ ไอน้ำ และระบบปรับอากาศ	17.8	-	15.7	2.2	-	-	-	4. Electricity, gas, steam and air conditioning supply
5. การจัดการน้ำ การจัดการและการบำบัดน้ำเสีย ของเสีย และสิ่งปฏิกูล	12.8	-	9.4	1.6	0.9	0.9	-	5. Water supply; sewerage, waste management and remediation activities
6. การก่อสร้าง	121.7	1.8	0.2	103.6	3.1	13.0	-	6. Construction
7. การขายส่ง และการขายปลีก การซ่อมยานยนต์	1,762.3	43.1	0.7	742.6	561.3	414.2	0.4	7. Wholesale and retail trade; repair of motor vehicles and motorcycles
8. การขนส่ง และสถานที่เก็บสินค้า	143.9	1.0	34.2	89.3	15.8	3.6	-	8. Transportation and storage
9. ที่พักรับรองและบริการด้านอาหาร	1,179.9	37.1	0.5	427.8	484.3	230.2	-	9. Accommodation and food service activities
10. ข้อมูลข่าวสารและการสื่อสาร	62.1	0.4	11.6	46.9	1.6	1.6	-	10. Information and communication
11. กิจกรรมทางการเงินและการประกันภัย	237.2	0.5	38.9	192.8	4.7	0.1	0.2	11. Financial and insurance activities
12. กิจกรรมอสังหาริมทรัพย์	91.1	2.4	-	64.4	21.3	3.0	-	12. Real estate activities
13. กิจกรรมทางวิชาชีพ วิทยาศาสตร์ และเทคนิค	152.0	3.9	18.5	106.5	17.6	5.5	-	13. Professional, scientific and technical activities
14. กิจกรรมการบริหารและการบริการสนับสนุน	192.7	3.0	0.8	169.5	12.0	7.3	0.0	14. Administrative and support service activities
15. การบริหารราชการ การป้องกันประเทศ การประกันสังคม	295.3	-	295.3	-	-	-	-	15. Public administration and defence; compulsory social security
16. การศึกษา	414.4	1.6	291.8	112.5	7.3	1.2	-	16. Education
17. กิจกรรมด้านสุขภาพและงานสังคมสงเคราะห์	338.2	1.5	223.8	102.8	8.9	1.2	-	17. Human health and social work activities
18. ศิลปะ ความบันเทิง และนันทนาการ	51.7	0.6	2.6	29.3	15.8	3.4	-	18. Arts, entertainment and recreation
19. กิจกรรมบริการด้านอื่น ๆ	271.7	4.3	1.2	84.6	164.1	17.1	0.4	19. Other service activities
20. กิจกรรมการจ้างงานในครัวเรือนส่วนบุคคล การผลิตสินค้าและบริการที่ตนเองเพื่อใช้ในครัวเรือน	140.4	-	-	140.4	-	-	-	20. Activities of households as employers; undifferentiated goods and services-producing activities of households for own use
21. กิจกรรมขององค์กรระหว่างประเทศ	1.1	-	-	1.1	-	-	-	21. Activities of extraterritorial organizations and bodies
22. ไม่ทราบ	36.2	-	0.5	34.0	1.0	0.7	-	22. Unknown

ตารางที่ 7 จำนวนผู้จ้างทำ งานตามสถานภาพทำงาน อุตสาหกรรม เพศ และเขตการปกครอง ราชอาณาจักร (ต่อ)

TABLE 7 EMPLOYED PERSONS BY WORK STATUS, INDUSTRY, SEX AND AREA, WHOLE KINGDOM (Contd.)

ไตรมาสที่ 4/2560 : Quarter 4/2017

นอกเขตเทศบาล NON-MUNICIPAL AREA

หน่วยเป็นพัน : In Thousands

อุตสาหกรรม	สถานภาพการทำงาน Work Status							INDUSTRY
	รวม	นายจ้าง	ลูกจ้างรัฐบาล	ลูกจ้างเอกชน	ทำงานส่วนตัว	ช่วยธุรกิจครอบครัว	การรวมกลุ่ม	
	Total	Employer	Government Employee	Private Employee	Own Account Worker	Unpaid Family Worker	Members of Producers' Cooperatives	
อุตสาหกรรม	20,271.3	392.9	1,647.1	6,649.2	7,374.8	4,186.4	20.8	TOTAL
ชาย	11,275.3	309.2	790.5	3,838.9	4,719.6	1,602.2	15.1	MALE
1.เกษตรกรรม การป่าไม้ และการประมง	5,724.5	93.3	3.1	822.2	3,617.1	1,188.8	-	1. Agriculture, forestry and fishing
2.การทำเหมืองแร่ และเหมืองหิน	27.4	0.3	0.9	24.5	1.7	-	-	2. Mining and quarrying
3. การผลิต	1,473.0	39.7	2.7	1,208.7	160.1	61.2	0.5	3. Manufacturing
4. ไฟฟ้า ก๊าซ ไอน้ำและระบบปรับอากาศ	49.4	-	46.2	3.2	-	-	-	4. Electricity, gas, steam and air conditioning supply
5. การจัดหา น้ำ การจัดการและการบำบัดน้ำเสีย	27.4	1.8	12.3	6.8	5.0	1.6	-	5. Water supply; sewerage, waste management and remediation activities
6. การก่อสร้าง	912.0	101.4	0.4	690.9	73.6	31.9	13.8	6. Construction
7. การขายส่ง และกรขายปลีก การซ่อมยานยนต์	1,292.3	46.1	1.0	529.4	497.8	218.0	-	7. Wholesale and retail trade; repair of motor vehicles and motorcycles
8. การขนส่ง และสถานที่เก็บสินค้า	333.5	3.0	17.9	159.4	149.3	3.5	0.4	8. Transportation and storage
9. ที่พักรวมและบริการด้านอาหาร	286.3	9.5	0.7	80.2	111.3	84.7	-	9. Accommodation and food service activities
10. ข้อมูลข่าวสารและการสื่อสาร	30.2	-	5.6	21.2	3.3	-	-	10. Information and communication
11. กิจกรรมทางการเงินและการประกันภัย	60.0	-	19.9	37.6	2.1	-	0.4	11. Financial and insurance activities
12. กิจกรรมอสังหาริมทรัพย์	19.6	0.2	-	9.2	9.7	0.5	-	12. Real estate activities
13. กิจกรรมทางวิชาชีพ วิทยาศาสตร์ และเทคนิค	40.4	0.1	11.5	20.4	8.3	-	-	13. Professional, scientific and technical activities
14. กิจกรรมการบริหารและการบริการสนับสนุน	93.0	5.2	-	80.1	5.7	2.0	-	14. Administrative and support service activities
15. การบริหารราชการ การป้องกันประเทศ การประกันสังคม	454.1	-	454.1	-	-	-	-	15. Public administration and defence; compulsory social security
16. การศึกษา	186.6	0.9	164.0	19.4	1.7	0.6	-	16. Education
17. กิจกรรมด้านสุขภาพและงานสังคมสงเคราะห์	44.3	-	37.3	4.0	2.7	0.3	-	17. Human health and social work activities
18. ศิลปะ ความบันเทิง และนันทนาการ	66.9	7.8	11.7	26.0	15.1	6.3	-	18. Arts, entertainment and recreation
19. กิจกรรมบริการด้านอื่น ๆ	141.1	-	1.3	81.9	55.1	2.8	-	19. Other service activities
20. กิจกรรมการจ้างงานในครัวเรือนส่วนบุคคล	11.5	-	-	11.5	-	-	-	20. Activities of households as employers; undifferentiated foods and services-producing activities of households for own use
การผลิตสินค้าและบริการที่ขึ้นเองเพื่อใช้ในครัวเรือน	0.1	-	-	0.1	-	-	-	21. Activities of extraterritorial organizations and bodies
21. กิจกรรมขององค์การระหว่างประเทศ	2.1	-	-	2.1	-	-	-	22. Unknown

ตารางที่ 7 จำนวนผู้จ้างทำ จำแนกตามสถานภาพทำงาน อุตสาหกรรม เพศ และเขตการปกครอง ทวีราชอาณาจักร (ต่อ)

TABLE 7 EMPLOYED PERSONS BY WORK STATUS, INDUSTRY, SEX AND AREA, WHOLE KINGDOM (Contd.)

หน่วยเป็นพัน : In Thousands

ไตรมาสที่ 4/2560 : Quarter 4/2017

นอกเขตเทศบาล NON-MUNICIPAL AREA

อุตสาหกรรม	สถานภาพการทำงาน Work Status						INDUSTRY
	รวม	นายจ้าง	ลูกจ้างรัฐบาล	ลูกจ้างเอกชน	ทำงานส่วนตัว	จ้างธุรกิจครอบครัว	
	Total	Employer	Government Employee	Private Employee	Own Account Worker	Unpaid Family Worker	Members of Producers' Cooperatives
	8,995.9	83.7	856.6	2,810.3	2,655.3	2,584.3	5.7
หญิง	3,916.5	36.7	1.1	520.3	1,312.6	2,043.9	-
1.เกษตรกรรม การป่าไม้ และการประมง	5.0	-	-	4.3	-	0.7	-
2.การทำเหมืองแร่ และเหมืองหิน	1,473.7	7.6	4.3	1,113.3	249.1	96.0	3.4
3. การผลิต	11.6	-	10.0	1.6	-	-	-
4. ไฟฟ้า ก๊าซ ไอน้ำ และระบบปรับอากาศ	9.1	0.3	5.3	1.4	-	2.1	-
5. การจัดหา น้ำ การจัดการ และการบำบัดน้ำเสีย ของเสีย และสิ่งปฏิกูล	150.6	2.1	-	128.3	1.2	18.3	0.9
6. การก่อสร้าง	1,327.0	16.4	-	426.6	581.4	302.6	-
7. การขายส่ง และการขายปลีก การซ่อมยานยนต์	54.7	0.7	5.9	33.6	10.6	3.8	-
8. การขนส่ง และสถานที่เก็บสินค้า	667.2	11.2	2.8	195.1	352.9	105.3	-
9. ที่พักแรมและบริการด้านอาหาร	18.9	-	2.5	14.9	1.4	-	-
10. ข้อมูลข่าวสารและการสื่อสาร	79.7	-	18.7	58.3	2.4	0.3	-
11. กิจกรรมทางการเงินและการประกันภัย	27.8	2.2	-	17.3	6.8	1.5	-
12. กิจกรรมอสังหาริมทรัพย์	30.2	0.7	7.7	14.9	6.0	0.9	-
13. กิจกรรมทางวิชาชีพ วิทยาศาสตร์ และเทคนิค	68.6	1.0	3.3	57.7	5.8	0.8	-
14. กิจกรรมการบริหารและการบริการสนับสนุน	279.0	-	279.0	-	-	-	-
15. การบริหารราชการ การป้องกันประเทศ การประกันสังคม	378.9	0.4	312.5	61.2	2.4	1.3	1.0
16. การศึกษา	248.0	0.4	196.1	41.5	9.2	0.8	-
17. กิจกรรมด้านสุขภาพและงานสังคมสงเคราะห์	46.5	1.0	5.6	23.2	13.8	2.9	-
18. ศิลปะ ความบันเทิง และนันทนาการ	160.2	1.2	1.9	54.0	99.7	3.1	0.4
19. กิจกรรมบริการด้านอื่น ๆ	41.7	-	-	41.7	-	-	-
20. กิจกรรมการจ้างงานในครัวเรือนส่วนบุคคล การผลิตสินค้าและบริการที่ขึ้นเองเพื่อใช้ในครัวเรือน	0.1	-	-	0.1	-	-	-
21. กิจกรรมขององค์กรระหว่างประเทศ	0.9	-	-	0.9	-	-	-
22. ไม่ทราบ							

1. Agriculture, forestry and fishing  
2. Mining and quarrying  
3. Manufacturing  
4. Electricity, gas, steam and air conditioning supply  
5. Water supply; sewerage, waste management and remediation activities  
6. Construction  
7. Wholesale and retail trade; repair of motor vehicles and motorcycles  
8. Transportation and storage  
9. Accommodation and food service activities  
10. Information and communication  
11. Financial and insurance activities  
12. Real estate activities  
13. Professional, scientific and technical activities  
14. Administrative and support service activities  
15. Public administration and defence; compulsory social security  
16. Education  
17. Human health and social work activities  
18. Arts, entertainment and recreation  
19. Other service activities  
20. Activities of households as employers; undifferentiated goods and services-producing activities of households for own use  
21. Activities of extraterritorial organizations and bodies  
22. Unknown



ตารางที่ 8 จำนวนผู้มีงานทำ จำแนกตามอาชีพ และอุตสาหกรรม ขั้วราชอาณาจักร (ต่อ)  
 TABLE 8 EMPLOYED PERSONS BY OCCUPATION AND INDUSTRY , WHOLE KINGDOM (Contd.)

อาชีพ Occupation	อุตสาหกรรม (ต่อ) Industry (Contd.)										ไม่ทราบ Unknown	TOTAL
	กิจกรรม อสังหาริมทรัพย์ Real estate activities	กิจกรรมทางวิชาชีพ วิทย์และเทคโนโลยี Professional scientific technical activities	การบริหารสนับสนุน และปฏิบัติงานบริการ Administrative support service activities	การบริหารราชการ Public administration service	การศึกษา Education	กิจกรรมด้านสุขภาพ Health and social work	ศิลปะ ความบันเทิง และนันทนาการ Art entertainment	บริการด้านอื่นๆ Other service	งานครัวเรือน Activities of household	กิจกรรมนอก อาณาเขต Extra- territorial		
1. ผู้จัดการข้าราชการระดับอาวุโส และผู้ปฏิบัติงานอาวุโส	200.2	366.6	617.0	1,507.4	1,866.8	726.3	234.7	789.7	221.4	2.4	87.0	1. managers, senior officials and Legislators
2. ผู้ประกอบการวิสาหกิจขนาดกลาง และขนาดย่อม	32.6	17.6	24.7	292.7	39.0	14.4	3.0	11.8	-	0.0	3.1	2. Professionals
3. เจ้าหน้าที่เทคนิคและผู้ประกอบการวิชาชีพ ที่เกี่ยวข้องกันด้านต่างๆ	5.0	135.6	7.3	233.4	863.1	274.3	40.6	6.4	-	0.7	10.9	3. Technicians and associate professionals
4. เสมียน	46.8	126.3	33.5	202.0	28.0	161.9	24.9	20.9	-	0.3	12.4	4. Clerks
5. พนักงานบริการและผู้จำหน่ายสินค้า	15.0	26.6	77.9	279.5	73.1	75.1	16.5	6.3	-	1.2	3.9	5. Service workers and sell goods
6. ผู้ปฏิบัติงานที่มีฝีมือในด้านการเกษตร ปศุสัตว์ และประมง	68.5	9.9	251.8	230.1	134.2	142.7	67.1	301.7	71.4	0.1	0.7	6. Skilled agricultural forest and fishery workers
7. ช่างฝีมือ และผู้ปฏิบัติงานที่เกี่ยวข้อง	0.9	10.6	14.0	24.4	4.9	2.8	7.7	2.6	5.6	-	-	7. Craft and associate professionals
8. ผู้ควบคุมเครื่องจักรโรงงานและเครื่องจักร และผู้ปฏิบัติงานด้านการประกอบ	4.1	18.4	20.5	44.6	6.5	8.5	9.1	117.3	-	-	0.2	8. Plant and machine controllers and assemblers
9. ผู้ประกอบการช่างฝีมือขั้นสูง	1.2	10.6	42.7	73.2	17.8	12.2	4.4	15.2	21.1	0.1	4.7	9. Elementary occupations
10. คนงานที่ไม่สามารถจำแนกตามอาชีพ	26.2	11.0	143.9	124.8	18.3	34.5	61.5	307.4	123.3	0.1	0.5	10. Workers not classifiable by occupation
	-	-	0.7	2.8	1.9	-	-	-	-	-	90.7	

ตารางที่ 8 จำนวนผู้จ้างงานที่จำแนกตามอาชีพ อุตสาหกรรม และ เพศ ทั้งราชอาณาจักร  
TABLE 8 EMPLOYED PERSONS BY OCCUPATION, INDUSTRY AND SEX, WHOLE KINGDOM

หน่วยนับเป็น: In Thousands

ไตรมาสที่ 4:2560 / Quarter 4:2017

อาชีพ Occupation	อุตสาหกรรม Industry										รวม Total	อาชีพ Occupation	
	เกษตรกรรม การปลูกพืช และปศุสัตว์ Agriculture	การขุด เหมืองแร่ และหิน Mining	การผลัด ผลิต Manufacturing	ไฟฟ้า ก๊าซ ไอน้ำและระบบ ประปา Electricity	จัดหา น้ำ ป่า น้ำเสีย และของ เหลือใช้ Water supply	ก่อสร้าง Construction	การขาย ปลีก การค้าขาย ส่ง Retail	การขนส่ง และ ยานยนต์ Transportation	ที่พักและ บริการด้านอาหาร Accommodation and food service	ข้อมูลข่าวสาร และการสื่อสาร Information			กิจกรรมทาง การเงิน Financial
1. ผู้จัดการ ข้าราชการอาวุโส และผู้ปฏิบัติงาน 1. Managers, senior officials and Legislators	7,115.6	44.5	3,106.7	97.2	53.7	1,690.0	3,130.4	1,037.6	1,006.5	161.6	221.8	20,338.3	MALE
2. ผู้ประกอบอาชีพด้านค้า ขาย 2. Service workers and sell goods workers	5.9	2.5	139.9	6.2	2.2	187.2	159.8	29.1	59.7	12.4	44.4	951.0	1. managers, senior officials and Legislators
3. เจ้าหน้าที่เทคนิคและผู้ประกอบอาชีพ ที่ไม่เกี่ยวข้องกันด้านค้า ขาย 3. Technicians and associate professionals	1.8	1.8	127.8	12.2	4.3	50.0	55.5	14.4	13.4	70.4	22.5	876.4	2. Professionals
4. เสมียน 4. Clerks	1.9	1.9	198.7	14.9	7.4	47.6	68.0	25.6	14.4	35.6	73.2	761.8	3. Technicians and associate professionals
5. พนักงานบริการและผู้จำหน่ายสินค้า 5. Service workers and sell goods workers	0.5	1.9	85.9	1.5	2.6	3.6	68.4	87.7	21.6	5.2	43.9	465.7	4. Clerks
6. ผู้ปฏิบัติงานที่มีฝีมือด้านการเกษตร 6. Skilled agricultural forest and fishery workers	3.5	2.7	82.9	4.3	1.6	2.2	1,555.1	24.4	776.8	6.6	10.1	3,110.6	5. Service workers and sell goods workers
7. ข้าราชการ และผู้ปฏิบัติงานที่เกี่ยวข้อง 7. Civil, craft and associate professionals	6,448.7	0.2	15.3	0.1	1.2	0.4	18.4	-	12.6	-	1.3	6,554.0	6. Skilled agricultural forest and fishery workers
8. ผู้ควบคุมเครื่องจักรโรงงานและผู้ประกอบ และผู้ปฏิบัติงานด้านการประกอบ เครื่องจักร 8. Plant and machine controllers and assemblers	6.9	8.0	1,196.9	45.2	14.0	926.2	548.0	18.3	33.4	20.3	7.4	3,018.5	7. Civil, craft and associate professionals
9. ผู้ประกอบอาชีพด้านช่าง 9. Elementary occupations	102.4	22.3	1,007.3	5.1	10.0	87.1	242.6	785.0	16.2	8.6	18.5	2,496.6	8. Plant and machine controllers and assemblers
10. คนงานที่มีใจงานเป็นหมวดอื่น 10. Workers not classifiable by occupation	543.9	3.3	249.4	7.8	10.4	385.5	433.4	52.4	58.3	1.0	0.5	2,062.7	9. Elementary occupations
รวม รวม 16,866.3	-	-	4.6	-	-	-	1.3	0.8	0.3	1.5	-	41.1	-
หญิง Female	4,815.2	12.2	2,915.7	29.4	21.9	272.4	3,089.3	198.6	1,847.1	80.9	316.9	16,866.3	FEMALE
1. ผู้จัดการ ข้าราชการอาวุโส และผู้ปฏิบัติงาน 1. Managers, senior officials and Legislators	3.3	2.2	71.1	0.9	0.9	9.2	113.5	12.4	51.8	6.9	36.0	445.1	1. managers, senior officials and Legislators
2. ผู้ประกอบอาชีพด้านค้า ขาย 2. Service workers and sell goods workers	0.4	-	108.4	5.1	0.6	6.1	43.4	9.0	14.3	26.8	35.8	1,324.7	2. Professionals
3. เจ้าหน้าที่เทคนิคและผู้ประกอบอาชีพ ที่ไม่เกี่ยวข้องกันด้านค้า ขาย 3. Technicians and associate professionals	3.8	1.4	175.8	5.8	1.3	17.0	158.9	39.2	19.7	16.2	129.9	953.4	3. Technicians and associate professionals
4. เสมียน 4. Clerks	2.5	3.2	215.1	9.3	9.9	27.9	169.5	64.9	59.7	21.2	87.3	1,100.4	4. Clerks
5. พนักงานบริการและผู้จำหน่ายสินค้า 5. Service workers and sell goods workers	3.9	-	67.2	2.3	0.9	4.0	2,235.6	23.3	1,526.7	7.3	14.5	4,503.2	5. Service workers and sell goods workers
6. ผู้ปฏิบัติงานที่มีฝีมือด้านการเกษตร 6. Skilled agricultural forest and fishery workers	4,439.8	-	2.6	0.1	0.2	-	14.7	-	1.4	-	-	4,476.5	6. Skilled agricultural forest and fishery workers
7. ข้าราชการ และผู้ปฏิบัติงานที่เกี่ยวข้อง 7. Civil, craft and associate professionals	2.8	0.3	913.9	-	0.9	46.2	51.3	1.0	14.2	0.7	0.3	1,067.0	7. Civil, craft and associate professionals
8. ผู้ควบคุมเครื่องจักรโรงงานและผู้ประกอบ และผู้ปฏิบัติงานด้านการประกอบ เครื่องจักร 8. Plant and machine controllers and assemblers	1.8	1.4	1,011.5	0.5	0.2	1.2	6.4	30.1	1.9	-	-	1,066.5	8. Plant and machine controllers and assemblers
9. ผู้ประกอบอาชีพด้านช่าง 9. Elementary occupations	356.8	3.7	345.0	3.2	7.0	159.4	293.1	18.8	157.3	1.9	9.2	1,889.8	9. Elementary occupations
10. คนงานที่มีใจงานเป็นหมวดอื่น 10. Workers not classifiable by occupation	-	-	5.2	2.3	-	1.5	2.9	-	0.3	-	3.9	39.6	10. Workers not classifiable by occupation

ตารางที่ 8 จำนวนผู้จ้างงานที่จำแนกตามอาชีพ อุตสาหกรรม และ เพศ ทั้งราชอาณาจักร  
TABLE 8 EMPLOYED PERSONS OCCUPATION INDUSTRY AND SEX, WHOLE KINGDOM

หน่วยนับ: ใน พันคน

ไตรมาสที่ 4/2560 : Quarter 4/2017

อาชีพ Occupation	อุตสาหกรรม (๒๖) Industry (Cont'd)										ไม่ทราบ Unknown	รวม Total	
	กิจกรรม อสังหาริมทรัพย์ Real estate activities	กิจกรรมทางวิชาชีพ ทางวิทยาศาสตร์ Professional/scientific activities	การบริหารสนับสนุน และงานบริการ Administrative support service activities	การบริหารราชการ ส่วนกลาง Public administration	การศึกษา Education	กิจกรรมด้านสุขภาพ งานสังคมสงเคราะห์ Health and social work	ศิลปะ ความบันเทิง และนันทนาการ Arts, entertainment	บริการด้านอื่นๆ Other service	งานในครัวเรือน ส่วนบุคคล Activities of household	กิจกรรมของ องค์กร Extra-territorial			
<b>ชาย</b>													<b>MALE</b>
1. ผู้จัดการ ข้าราชการที่อาวุโส และผู้ปฏิบัติงานหลาย ระดับ	81.4	184.4	355.7	933.1	393.5	140.1	136.5	357.8	39.3	1.2	50.0	1.8	1.1. managers, senior officials and Legislators
2. ผู้ประกอบวิชาชีพด้านต่างๆ	16.1	7.1	16.2	219.7	26.8	6.1	2.5	5.5	-	-	1.8	0.7	2. Professionals
3. เจ้าหน้าที่เทคนิคและผู้ประกอบวิชาชีพ ที่เกี่ยวข้องกับด้านต่างๆ	2.3	69.3	2.5	104.6	252.0	30.8	30.3	3.4	-	0.7	2.9	0.1	3. Technicians and associate professionals
4. เสมียน	15.2	53.9	15.7	118.8	9.7	27.6	17.9	10.6	-	0.3	2.2	-	4. Clerks
5. พนักงานบริการและผู้จำหน่ายสินค้า	3.2	10.1	24.4	75.1	12.9	11.0	3.8	2.4	-	-	0.7	-	5. Service workers and sell goods
6. ผู้ปฏิบัติงานที่มีฝีมือในด้านเกษตร ปศุสัตว์ และประมง	34.8	4.5	191.2	199.7	63.0	40.7	39.3	81.9	4.5	0.1	0.7	-	6. Skilled agricultural forest and fishery workers
7. ช่างฝีมือ และผู้ปฏิบัติงานที่เกี่ยวข้อง และเป็นผู้ปฏิบัติงานด้านการประกอบ และเป็นผู้ปฏิบัติงานด้านอื่นๆ	0.8	7.9	8.3	18.8	4.0	2.6	6.3	1.9	5.2	-	0.2	-	7. Craft and associate professionals
8. ผู้ควบคุมเครื่องจักรโรงงานและเครื่องจักร และเป็นผู้ปฏิบัติงานด้านการประกอบ และเป็นผู้ปฏิบัติงานด้านอื่นๆ	4.1	17.7	18.4	43.2	6.5	8.5	9.0	86.2	-	-	4.7	-	8. Plant and machine controllers and assemblers
9. ผู้ประกอบอาชีพงานพื้นฐาน	0.7	8.0	42.2	72.2	17.6	10.8	3.6	10.8	21.1	0.1	0.5	-	9. Elementary occupations
10. คนงานที่มีจำนวนน้อยในหมวดอื่น	4.2	6.0	36.0	79.5	1.0	2.0	24.0	155.1	8.6	-	0.5	-	10. Workers not classifiable by occupation
<b>หญิง</b>													<b>FEMALE</b>
1. ผู้จัดการ ข้าราชการที่อาวุโส และผู้ปฏิบัติงานหลาย ระดับ	118.9	182.2	261.3	574.3	793.3	586.2	98.2	431.9	182.1	1.3	37.1	1.3	1. managers, senior officials and Legislators
2. ผู้ประกอบวิชาชีพด้านต่างๆ	16.5	10.5	8.5	73.0	12.2	8.2	0.5	6.3	-	0.0	4.1	-	2. Professionals
3. เจ้าหน้าที่เทคนิคและผู้ประกอบวิชาชีพ ที่เกี่ยวข้องกับด้านต่างๆ	2.8	66.3	4.8	128.8	611.1	243.6	10.3	3.1	-	-	9.6	-	3. Technicians and associate professionals
4. เสมียน	31.6	72.4	17.8	83.3	18.3	134.3	7.0	10.3	-	-	1.7	-	4. Clerks
5. พนักงานบริการและผู้จำหน่ายสินค้า	11.8	16.5	53.5	204.3	60.2	64.1	12.8	3.9	-	1.2	0.7	-	5. Service workers and sell goods
6. ผู้ปฏิบัติงานที่มีฝีมือในด้านเกษตร ปศุสัตว์ และประมง	33.7	5.4	60.6	30.4	71.2	101.9	27.7	219.8	66.9	-	0.5	-	6. Skilled agricultural forest and fishery workers
7. ช่างฝีมือ และผู้ปฏิบัติงานที่เกี่ยวข้อง และเป็นผู้ปฏิบัติงานด้านการประกอบ และเป็นผู้ปฏิบัติงานด้านอื่นๆ	0.1	2.7	5.7	5.6	0.9	0.2	1.4	0.8	0.5	-	0.1	-	7. Craft and associate professionals
8. ผู้ควบคุมเครื่องจักรโรงงานและเครื่องจักร และเป็นผู้ปฏิบัติงานด้านการประกอบ และเป็นผู้ปฏิบัติงานด้านอื่นๆ	-	0.7	2.1	1.4	-	0.0	0.1	31.1	-	-	0.1	-	8. Plant and machine controllers and assemblers
9. ผู้ประกอบอาชีพงานพื้นฐาน	0.5	2.6	0.5	1.0	0.3	1.4	0.8	4.5	-	-	0.1	-	9. Elementary occupations
10. คนงานที่มีจำนวนน้อยในหมวดอื่น	22.0	5.0	107.9	45.3	17.3	32.5	37.5	152.3	114.7	0.1	20.4	-	10. Workers not classifiable by occupation

ตารางที่ 8 จำนวนผู้มีงานทำ จำแนกตามอาชีพ อุตสาหกรรม เพศ และเขตการปกครอง ทั้งราชอาณาจักร

TABLE 8 EMPLOYED PERSONS BY OCCUPATION, INDUSTRY, SEX, AND AREA, WHOLE KINGDOM

อาชีพ Occupation	อุตสาหกรรม INDUSTRY										รวม Total	การจ้างและ การรับบัญชี Financial Intermediation	การจ้างและ การรับบัญชี Financial Intermediation	OCCUPATION
	เกษตรกรรม และป่าไม้ และการประมง Agriculture and Forestry and Fishing	เหมืองแร่ และถลุงหิน Mining	การผลิต Manufacturing	ไฟฟ้า ก๊าซ และระบบประปา และน้ำเสีย Electricity and Gas Supply and Sewerage	การจัดน้ำ บำบัดน้ำเสีย และประปา Water supply sewerage, waste	การก่อสร้าง Construction	การขนส่ง การพาณิชย์ การส่งไปรษณีย์ Transportation and Storage Trade and Commerce	ที่พักแรมและ บริการด้านอาหาร Accommodation and food service	ข้อมูลข่าวสาร และการสื่อสาร Information communication	การจ้างและ การรับบัญชี Financial Intermediation				
รวม Total	16,933.3	2,289.8	24.3	3,075.8	65.6	899.7	3,600.4	846.0	1,900.1	193.5	399.0	TOTAL		
ชาย Male	9,065.0	1,391.1	17.1	1,633.7	47.8	778.0	1,838.1	704.1	720.2	131.5	161.8	MALE		
หญิง Female	586.0	2.5	2.0	99.2	5.6	105.4	128.1	21.0	50.7	10.0	34.8	FEMALE		
1. ผู้จัดการ ข้าราชการระดับอาวุโส และผู้บริหารระดับสูง Managers, senior officials and Legislators	620.7	1.3	1.2	94.4	7.8	44.7	46.4	13.0	12.7	62.4	19.1	1. managers, senior officials and Legislators		
2. ผู้ประกอบการวิชาชีพต่าง ๆ Professionals	523.6	0.9	0.9	117.8	5.9	35.3	49.7	23.2	11.5	31.5	50.5	2. Professionals		
3. เจ้าหน้าที่เทคนิคและผู้ประกอบวิชาชีพ ที่มิใช่ช่างเทคนิค Technicians and associate professionals	313.0	0.2	0.7	52.1	1.3	1.6	46.5	51.8	16.2	5.0	36.5	3. Technicians and associate professionals		
4. เสมียน Clerks	1,938.3	0.6	0.9	43.5	1.8	2.0	894.9	18.2	545.3	1.5	3.9	4. Clerks		
5. ผู้ปฏิบัติงานที่มีฝีมือในด้านเกษตร ปศุสัตว์ และประมง Service workers and self goods workers	1,900.7	1,258.0	0.2	2.7	0.1	0.4	8.1	-	5.8	-	1.3	5. Service workers and self goods workers		
6. ผู้ปฏิบัติงานที่มีฝีมือในด้าน การเกษตร การประมง การปศุสัตว์ และผู้ปฏิบัติงานด้านการประกอบ อาชีพอื่น ๆ Skilled agricultural forest and fishery workers	1,540.1	1.7	3.8	608.5	19.8	421.4	311.2	15.5	22.6	12.1	3.9	6. Skilled agricultural forest and fishery workers		
7. ช่างฝีมือ และผู้ปฏิบัติงานที่มี ทักษะ Craft and associate professionals	1,370.9	21.2	7.2	490.9	1.6	32.4	125.8	538.1	11.4	7.1	11.4	7. Craft and associate professionals		
8. ผู้ควบคุมเครื่องจักรโรงงานและเครื่องจักร และผู้ปฏิบัติงานด้านการประกอบ อาชีพอื่น ๆ Plant and machine controllers and assemblers	830.2	104.7	0.4	120.0	4.0	134.7	226.2	22.5	43.8	0.4	0.2	8. Plant and machine controllers and assemblers		
9. ผู้ประกอบอาชีพทางพื้นฐาน Elementary occupations	39.5	-	-	4.6	-	-	1.3	0.8	0.3	1.5	-	9. Elementary occupations		
10. คนงานที่มีฝีมือที่ไม่ระบุหัวข้อม Workers not classifiable by occupation	-	-	-	-	-	-	-	-	-	-	-	10. Workers not classifiable by occupation		



ตารางที่ 8 จำนวนผู้จ้างทำ จำแนกตามอาชีพ และอุตสาหกรรม ทัวราชอาณาจักร

TABLE 8 EMPLOYED PERSONS OCCUPATION INDUSTRY AND AREA , WHOLE KINGDOM

อาชีพ	อุตสาหกรรม MUNICIPAL AREA										รวม	การจ้างงาน	อาชีพ
	การปลูก และสวน	การทำ เหมืองแร่ และถลุง	การผลิต	ไฟฟ้า และระบบ จ่าย	น้ำประปา และน้ำเสีย	อุตสาหกรรม ก่อสร้าง	การขนส่ง ทางบก ทางน้ำ ทางอากาศ	การขนส่ง ทางบก ทางน้ำ ทางอากาศ	การขนส่ง ทางบก ทางน้ำ ทางอากาศ	บริการ ที่พักแรม และร้านอาหาร			
	Agriculture	Mining	Manufacturing	Electricity	Water supply	Construction	whole aia/airtel	Transportation	Accommodation and food service	Information communication	Financial intermediation	Occupation	
หญิง	898.7	7.2	1,462.1	17.8	12.8	121.7	1,762.3	145.9	1,179.9	62.1	237.2	FEMALE	
1. ผู้จัดการข้าราชการระดับอาวุโส และผู้ปฏิบัติงานอาวุโส	1.2	2.2	49.8	0.9	0.1	4.9	88.5	10.8	43.1	6.1	30.3	1. managers, senior officials and Legislators	
2. ผู้ประกอบการระดับหัวหน้า	0.1	-	80.5	2.1	0.6	5.0	35.1	8.9	12.3	23.8	30.6	2. Professionals	
3. เจ้าหน้าที่เทคนิคและผู้ประกอบการวิชาชีพ ที่เกี่ยวข้องกันต่างๆ	0.9	0.2	111.8	5.2	1.0	11.7	123.9	34.6	14.8	12.8	98.5	3. Technicians and associate professionals	
4. เติมน	0.9	3.1	120.4	6.4	6.6	20.6	117.7	45.7	46.0	12.9	59.1	4. Clerks	
5. พนักงานบริการและผู้จำหน่ายสินค้า	1.7	-	40.3	0.3	0.3	2.7	1,217.9	17.2	949.6	4.7	10.0	5. Service workers and sell goods	
6. ผู้ปฏิบัติงานที่มีฝีมือในด้านการเกษตร ป่าไม้ และประมง	836.5	-	0.2	0.1	0.2	-	1.9	-	0.5	-	-	6. Skilled agricultural forest and fishery workers	
7. ช่างฝีมือ และผู้ปฏิบัติงานที่เกี่ยวข้อง	0.8	0.1	402.8	-	0.3	22.9	26.7	0.6	10.7	0.7	-	7. Craft and associate professionals	
8. ผู้ควบคุมเครื่องจักรโรงงานและเครื่องจักร และผู้ปฏิบัติงานด้านการประกอบ	0.1	0.7	471.2	-	0.2	-	3.0	17.9	1.4	-	-	8. Plant and machine controllers and assemblers	
9. ผู้ประกอบการเชิงงานพื้นฐาน	56.5	1.0	160.7	0.6	3.6	52.5	144.8	8.3	101.3	1.1	4.9	9. Elementary occupations	
10. คนงานที่มีงานไม่จำแนกตามอาชีพ	-	-	64.4	2.3	-	1.5	2.9	-	0.3	-	3.9	10. Workers not classifiable by occupation	



ตารางที่ 8 จำนวนผู้จ้างทำ งานภาคอาชีพ และอุตสาหกรรม ที่ราชอาณาจักร

TABLE 8 EMPLOYED PERSONS OCCUPATION INDUSTRY AND AREA , WHOLE KINGDOM

หน่วยนับ: person

ไตรมาส 4/2560 : Quarter 4/2017

อาชีพ Real estate activities	อุตสาหกรรม (kg) Industry (Contd.)										จำนวน Unknown	OCCUPATION
	กิจกรรมทางวิชาชีพ Professional/scientific activities	การจ้างสนับสนุน และเชิงบริหาร Administrative support service activities	การบริหารราชการ Public administration	การศึกษา Education	กิจกรรมสุขภาพ และสังคม Health and social work	ศิลปะ ความบันเทิง และนันทนาการ Art and entertainment	บริการอื่นๆ Other service	งานในครัวเรือน Household activities	กิจกรรมของ องค์กร Extra-territorial	ไม่ทราบ		
หญิง	91.1	152.0	192.7	295.3	414.4	338.2	51.7	271.7	140.4	1.1	36.2	FEMALE
1. ผู้จัดการ ราชการระดับอาวุโส และผู้บังคับบัญชา	13.3	9.5	6.6	27.9	9.2	6.1	0.4	4.0	-	0.0	1.3	1. managers, senior officials and Legislators
2. ผู้ประกอบวิชาชีพด้านต่างๆ	2.4	55.8	4.7	72.2	314.4	145.5	6.9	1.2	-	-	3.6	2. Professionals
3. เจ้าหน้าที่เทคนิคและผู้ประกอบการวิชาชีพ ที่เกี่ยวข้องกันต่างๆ	24.5	64.2	14.7	51.2	11.1	78.1	1.4	5.6	-	-	9.6	3. Technicians and associate professionals
4. เสมียน	7.5	12.3	35.3	100.5	36.4	43.2	7.4	2.0	-	1.0	1.7	4. Clerks
5. พนักงานบริการและผู้จำหน่ายสินค้า	25.6	4.6	48.1	10.3	29.1	47.9	17.7	134.5	54.9	-	-	5. Service workers and sell goods
6. ผู้ปฏิบัติงานที่มีฝีมือในด้านการเกษตร ป่าไม้ และประมง	0.1	0.7	2.4	3.5	0.4	0.2	0.7	0.1	0.2	-	-	6. Skilled agricultural, forest and fishery workers
7. ช่างฝีมือ และผู้ปฏิบัติงานที่เกี่ยวข้อง	-	0.7	0.7	1.0	-	0.0	0.1	18.1	-	-	-	7. Craft and associate professionals
8. ผู้ควบคุมเครื่องจักรโรงงานและเครื่องจักร และผู้ปฏิบัติงานด้านความปลอดภัย	-	1.2	0.1	1.0	0.3	0.9	0.7	4.0	-	-	-	8. Plant and machine controllers and assemblers
9. ผู้ประกอบอาชีพงานพื้นฐาน	17.8	3.0	80.1	26.7	11.7	16.3	16.4	102.4	85.4	0.1	-	9. Elementary occupations
10. คนงานซึ่งมีตำแหน่งเป็นรอง	-	-	-	1.2	1.9	-	-	-	-	-	20.0	10. Workers not classifiable by occupation

ตารางที่ 8 จำนวนผู้จ้างงานที่จ้างตามอาชีพ อุตสาหกรรม เขต และเขตการปกครอง ทั้งราชอาณาจักร  
 TABLE 8 EMPLOYED PERSONS BY OCCUPATION INDUSTRY SEX AND AREA, WHOLE KINGDOM

อาชีพ	รวม	อุตสาหกรรม Industry										การขนส่ง การประกันภัย Financial Intermediation	การจ้างงาน Information and communication	ที่พักแคะ บริการด้านอาหาร Accommodation and food service	ข้อมูลข่าวสาร และการสื่อสาร Information and communication	การจ้างงาน Financial Intermediation	OCCUPATION
		เกษตรกรรม การป่าไม้ และการประมง Agriculture	การทำ เหมืองแร่ และถลุงหิน Mining	การผลิต Manufacturing	ไฟฟ้า ก๊าซ ไอน้ำระบบปรับอากาศ Electricity	จัดหา/บำบัดน้ำเสีย และเศษน้ำ Water supply sewage, waste	ก่อสร้าง Construction	การขายปลีก การค้าส่ง Retail/wholesale	การขนส่ง และ การเก็บ Transportation and storage	บริการด้าน ที่พักแคะ Accommodation and food service	ข้อมูลข่าวสาร และการสื่อสาร Information and communication						
รวม	20,271.3	9,641.0	32.4	2,946.6	61.0	36.4	1,062.6	2,619.2	386.2	953.6	49.0	139.7	TOTAL				
ชาย	11,275.3	5,724.5	27.4	1,473.0	49.4	27.4	912.0	1,292.3	333.5	286.3	30.2	60.0	MALE				
1. ผู้จัดการข้าราชการระดับอาวุโส และผู้บริหารระดับอาวุโส	364.9	3.4	0.5	40.7	0.6	-	81.8	31.7	8.1	9.0	2.4	9.6	1. managers, senior officials and Legislators				
2. ผู้ประกอบการวิสาหกิจขนาดกลาง และขนาดย่อม	255.7	0.5	0.6	33.4	4.5	0.2	5.3	9.1	1.4	0.7	8.0	3.3	2. Professionals				
3. เจ้าหน้าที่เทคนิคและผู้ประกอบการวิชาชีพ ที่เกี่ยวข้องกันต่างๆ	2,382.2	1.0	1.1	80.8	9.0	3.9	12.3	18.2	2.4	2.9	4.1	22.7	3. Technicians and associate professionals				
4. เสมียน	152.7	0.3	1.2	31.8	0.2	1.4	2.0	21.8	35.9	5.4	0.2	7.4	4. Clerks				
5. พนักงานบริการและผู้จำหน่ายสินค้า	1,172.4	2.9	1.8	39.4	2.5	1.0	0.1	640.2	6.2	231.6	5.1	6.2	5. Service workers and sell goods				
6. ผู้ปฏิบัติงานที่มีฝีมือในด้านเกษตร ป่าไม้ และประมง	5,253.3	5,190.7	-	12.7	-	1.0	-	10.3	-	6.8	-	-	6. Skilled agricultural forest and fishery workers				
7. ข้าราชการและผู้ปฏิบัติงานที่เกี่ยวข้อง	1,478.4	5.2	4.2	588.5	25.4	8.3	504.9	236.8	2.7	10.7	8.2	3.4	7. Civil and associate professionals				
8. ผู้ควบคุมเครื่องจักรโรงงานและเครื่องจักร และผู้ปฏิบัติงานด้านการประกอบ	1,125.7	81.2	15.2	516.3	3.5	6.9	54.8	116.8	246.9	4.8	1.5	7.1	8. Plant and machine controllers and assemblers				
9. ผู้ประกอบการช่างฝีมือ	1,232.5	439.3	2.9	129.5	3.8	4.6	250.8	207.2	29.9	14.5	0.6	0.3	9. Elementary occupations				
10. คนงานที่มีฝีมือที่ไม่ระบุอาชีพ	1.6	-	-	-	-	-	-	-	-	-	-	-	10. Workers not classifiable by occupation				

ตารางที่ 8 จำนวนผู้จ้างทำ จำแนกตามอาชีพ และอุตสาหกรรม ทัวราชอาณาจักร  
TABLE 8 EMPLOYED PERSONS OCCUPATION, INDUSTRY AND AREA, WHOLE KINGDOM

อาชีพ	รวม	อุตสาหกรรม NONMUNICIPAL AREA										กิจการเงินและ การประกันภัย Financial intermediation	OCCUPATION
		เกษตรกรรม การปลูก และป่า Agriculture	เหมืองแร่ และถลุง Mining	การทำ เครื่องปั้น ดินเผา Ceramics	การผลิต ไฟฟ้า และ อิเล็กทรอนิกส์ Electricity	น้ำประปา และ น้ำเสีย Water supply and sewage, waste	อุตสาหกรรม ก่อสร้าง Construction	การขาย ปลีก และ ค้าส่ง Retail and wholesale	การขนส่ง และ การเก็บ ค่า Transportation	ที่พักแรม และ บริการ อาหาร Accommodation and food service	ข้อมูล การสื่อสาร และการ โทรคมนาคม Information communication		
หญิง	8,995.9	3,916.5	5.0	1,473.7	11.6	9.1	150.6	1,327.0	54.7	667.2	18.9	79.7	FEEMALE
1. ผู้จัดการข้าราชการอาวุโส และผู้บริหารอาวุโส และผู้บริหารอาวุโส	129.1	2.1	-	21.3	-	0.8	4.3	25.0	1.6	8.7	0.8	5.7	1. managers, senior officials and Legislators
2. ผู้ประกอบการอิสระ และผู้บริหารอิสระ	519.5	0.4	-	28.0	3.0	-	1.1	8.4	0.1	2.0	3.0	5.2	2. Professionals
3. เจ้าหน้าที่เทคนิคและผู้ประกอบการ ที่เชี่ยวชาญด้านต่าง	277.5	2.9	1.2	64.0	0.6	0.3	5.3	35.0	4.5	4.9	3.4	31.4	3. Technicians and associate professionals
4. เติมน	414.0	1.7	0.2	94.8	2.9	3.3	7.3	51.8	19.3	13.7	8.3	28.2	4. Clerks
5. พนักงานบริการและผู้จำหน่าย ค้าปลีก	1,886.2	2.2	-	26.8	2.0	0.7	1.3	1,017.7	6.1	577.1	2.6	4.6	5. Service workers and sell goods
6. ผู้ปฏิบัติงานที่มีฝีมือในด้านการเกษตร ป่าไม้ และประมง	3,628.9	3,608.3	-	2.3	-	-	-	12.8	-	0.9	-	-	6. Skilled agricultural forest and fishery workers
7. ช่างฝีมือ และผู้ปฏิบัติงานที่เกี่ยวข้อง	580.8	2.0	0.3	51.1	-	0.7	23.3	24.6	0.4	3.5	-	0.3	7. Craft and associate professionals
8. ผู้ควบคุมเครื่องจักรโรงงานและเครื่องจักร และผู้ปฏิบัติงานด้านการประกอบ	564.0	1.8	0.8	540.2	0.5	-	1.2	3.4	12.2	0.5	-	-	8. Plant and machine controllers and assemblers
9. ผู้ประกอบการเชิงงานพื้นฐาน	994.6	300.3	2.6	184.4	2.7	3.4	106.9	148.2	10.5	56.0	0.8	4.3	9. Elementary occupations
10. คนงานซึ่งมีตำแหน่งไม่ระบุชื่อ	1.2	-	-	0.9	-	-	-	-	-	-	-	-	10. Workers not classifiable by occupation

ตารางที่ 8 จำนวนผู้จ้างทำ งานตามอาชีพ อุตสาหกรรม เขต และ เขตการปกครอง จังหวัดขอนแก่น  
 TABLE 8 EMPLOYED PERSONS BY OCCUPATION INDUSTRY SEX AND AREA , WHOLE KINGDOM  
 เขตเทศบาล NON-MUNICIPAL AREA

หน่วยนับใน : Thousands

ไตรมาสที่ 4/2560 : Quarter 4/2017

อาชีพ Real estate activities	กิจกรรม อาชีพ Professional activities	การจ้างสนับสนุน และให้บริการ Administrative and support service activities	การบริการ Public administration	อุตสาหกรรม (ต่อ) Industry (Contd.)						กิจกรรม นอก territorial	ไม่ทราบ Unknown	OCCUPATION
				การศึกษา Education	สุขภาพและ social work Health and	ศิลปะ ความบันเทิง และนันทนาการ Art, entertainment	บริการอื่นๆ Other service	งานในครัวเรือน Activities of household	กิจกรรมของ Extra-			
47.4	70.6	161.5	735.1	565.5	292.3	113.3	301.3	53.1	0.3	3.0	TOTAL	
19.6	40.4	95.0	454.1	186.6	44.3	66.9	141.1	11.5	0.1	2.1	MALE	
4.7	-	2.1	152.0	13.3	3.9	1.2	-	-	-	-	1. managers, senior officials and Legislators	
-	10.7	-	38.3	118.7	8.6	10.5	1.8	-	-	0.4	2. Professionals	
3.3	9.5	2.2	40.5	4.3	10.3	4.9	4.6	-	0.1	-	3. Technicians and associate professionals	
0.9	1.6	4.0	29.5	5.7	2.0	1.5	-	-	-	-	4. Clerks	
8.0	1.5	40.7	88.8	33.9	11.8	20.6	30.0	0.3	-	-	5. Service workers and sell goods	
0.6	3.3	3.8	11.0	3.0	1.0	4.3	1.9	3.0	-	-	6. Skilled agricultural forest and fishery workers	
0.5	7.2	6.8	27.4	2.7	3.9	6.0	25.2	-	-	0.2	7. Craft and associate professionals	
-	3.2	16.4	33.4	4.7	2.4	2.0	2.4	6.1	-	-	8. Plant and machine controllers and assemblers	
1.6	3.3	16.4	33.3	0.3	0.7	15.8	75.3	2.1	-	0.5	9. Elementary occupations	
-	-	0.7	-	-	-	-	-	-	-	1.0	10. Workers not classifiable by occupation	

ตารางที่ 8 จำนวนผู้จ้างงาน จำแนกตามอาชีพ และอุตสาหกรรม ทั้งราชอาณาจักร

TABLE 8 EMPLOYED PERSONS OCCUPATION INDUSTRY AND AREA , WHOLE KINGDOM  
ประเทศไทย NON-MUNICIPAL AREA

ไตรมาสที่ 4/2560 - Source: 4/2017

หน่วยนับเป็น : in Thousands

อาชีพ Real estate activities	อุตสาหกรรม (ต่อ) Industry (Contd.)										ไม่ทราบ Unknown	OCCUPATION
	กิจกรรมอาชีพ เทคนิค Professional/scientific	การจ้างสนับสนุน และให้บริการ Administrative support service activities	การบริการ สาธารณะ Public admin- istration/defence	การศึกษา Education	การดูแลสุขภาพ และสังคม Health and social work	ศิลปะการแสดง และบันเทิง Art entertainment	บริการอื่นๆ Other service	งานประจำ บ้าน Activities of household	กิจกรรม นอก อาณา เขต Extra- territorial			
หญิง	30.2	68.6	279.0	378.9	248.0	46.5	1602	41.7	0.1	0.9	FEMALE	
1. ผู้จัดการ อารามหรือศูนย์ดูแล และผู้ปฏิบัติงานดูแล และผู้ประกอบการวิชาชีพต่างๆ	1.1	1.9	45.0	3.0	2.2	0.2	2.3	-	-	-	1. managers, senior officials and Legislators	
2. ผู้ประกอบการวิชาชีพต่างๆ	10.5	0.2	56.6	296.8	98.1	3.4	1.9	-	-	0.6	2. Professionals	
3. เจ้าหน้าที่เทคนิคและผู้ประกอบการวิชาชีพ ที่เกี่ยวข้องกันต่างๆ	8.2	3.2	32.1	7.2	56.2	5.6	4.7	-	-	-	3. Technicians and associate professionals	
4. เติมน้ำมัน	4.2	18.2	103.8	23.8	20.9	5.3	1.9	-	0.1	-	4. Clerks	
5. พนักงานบริการและผู้จำหน่ายสินค้า	0.8	12.4	20.2	42.1	54.1	10.1	85.4	12.1	-	-	5. Service workers and sell goods	
6. ผู้ปฏิบัติงานที่มีฝีมือในด้านการเกษตร ปศุสัตว์ และประมง	2.0	3.2	2.2	0.6	-	0.7	0.7	0.3	-	-	6. Skilled agricultural forest and fishery workers	
7. ช่างฝีมือ และผู้ปฏิบัติงานที่เกี่ยวข้อง	-	1.4	0.4	-	-	-	13.0	-	-	-	7. Craft and associate professionals	
8. ผู้ควบคุมเครื่องจักรโรงงานและเครื่องจักร และผู้ปฏิบัติงานด้านการประกอบ	1.5	0.4	-	-	0.5	0.2	0.5	-	-	-	8. Plant and machine controllers and assemblers	
9. ผู้ประกอบการช่างเทคนิค	2.0	27.7	18.7	5.6	16.2	21.1	50.0	29.3	-	-	9. Elementary occupations	
10. คนงานซึ่งมีลักษณะไม่แน่นอน	-	-	-	-	-	-	-	-	-	0.3	10. Workers not classifiable by occupation	

ตารางที่ 9 จำนวนผู้จ้างทำ งานตามอาชีพ จำนวนชั่วโมงทำงานต่อสัปดาห์ การมีเวลาเหลือและต้องการทำงานเพิ่มขึ้น ทั้งราชอาณาจักร  
TABLE 9 EMPLOYED PERSONS BY OCCUPATION, HOURS WORKED PER WEEK, AVAILABILITY FOR ADDITIONAL WORK, WHOLE KINGDOM

ไตรมาสที่ 4/2560 : Quarter 4/2017

หน่วยนับเป็น : In Thousands

จำนวนชั่วโมงทำงาน และ การมีเวลาเหลือ และต้องการทำงานเพิ่มขึ้น	รวม	อาชีพ Occupation										ผู้ประกอบอาชีพ งานพื้นฐาน Elementary occupations	ทงานซึ่งมิ ได้จำแนกไว้ ในหมวดอื่น Not classifiable	HOURS WORKED, AND AVAILABILITY FOR ADDITIONAL WORK
		ผู้จัดการ ผู้บังคับบัญชา และผู้บริหาร Legistators & Managers	ผู้ประกอบอาชีพ ด้านต่างๆ Professional	ช่างเทคนิค และผู้ประกอบอาชีพ Technicians	เสมียน Clerks	พนักงานบริการ ผู้จำหน่ายสินค้า Service Workers	ด้านการเกษตร ป่าไม้และประมง Agricultural & Fishery	ช่างฝีมือและผู้ปฏิบัติ งานที่เกี่ยวข้อง Craft & associat	ผู้ควบคุมเครื่องจักร งานด้านการประกอบ Plant & Machine controlors	ผู้ประกอบอาชีพ งานพื้นฐาน Elementary occupations	ทงานซึ่งมิ ได้จำแนกไว้ ในหมวดอื่น Not classifiable			
ยอดรวม	37,204.6	1,396.1	2,201.1	1,715.2	1,566.2	7,613.9	11,030.5	4,085.4	3,563.1	3,952.5	80.7	80.7	TOTAL	
มี	432.0	5.2	9.4	4.5	2.2	37.5	249.9	41.0	11.9	70.3	-	-	Available	
ไม่มี	36,772.6	1,390.9	2,191.7	1,710.7	1,564.0	7,576.4	10,780.6	4,044.5	3,551.1	3,882.2	80.7	80.7	Not available	
มีงานประจำแต่ไม่ได้ทำงาน	448.7	3.5	2.6	6.9	2.6	22.7	333.4	23.2	15.2	38.7	-	-	With job not work	
มี	53.2	1.0	-	0.3	0.1	3.1	38.3	3.6	1.3	5.7	-	-	Available	
ไม่มี	395.5	2.5	2.6	6.7	2.5	19.6	295.2	19.5	14.0	33.0	-	-	Not available	
1-9 ชั่วโมง	212.8	0.9	5.1	1.2	3.0	8.1	157.6	5.4	2.8	28.8	-	-	1-9 hours	
มี	14.7	-	0.2	0.4	1.1	-	10.3	0.1	0.1	2.6	-	-	Available	
ไม่มี	198.0	0.9	4.9	0.8	2.0	8.1	147.3	5.2	2.7	26.2	-	-	Not available	
10-19 ชั่วโมง	827.6	5.2	11.7	9.2	0.8	60.0	636.9	27.4	14.3	57.8	4.4	4.4	10-19 hours	
มี	54.0	-	0.7	-	-	1.8	41.5	2.3	0.5	7.2	-	-	Available	
ไม่มี	773.6	5.2	11.0	9.2	0.8	58.3	595.3	25.1	13.8	50.6	4.4	4.4	Not available	
20-29 ชั่วโมง	2,213.3	18.7	41.4	23.2	16.3	132.1	1,632.8	110.3	39.4	177.2	2.1	2.1	20-29 hours	
มี	91.1	0.8	0.4	0.9	0.2	6.2	54.9	9.5	2.4	15.7	-	-	Available	
ไม่มี	2,122.2	17.9	41.0	22.3	16.1	145.8	1,577.8	100.8	37.0	161.5	2.1	2.1	Not available	
30-34 ชั่วโมง	1,841.7	17.7	32.9	14.8	12.3	212.7	1,178.0	125.3	49.5	198.5	-	-	30-34 hours	
มี	43.0	0.7	1.2	-	-	6.0	12.8	8.0	1.2	13.0	-	-	Available	
ไม่มี	1,798.7	17.0	31.7	14.8	12.3	206.7	1,165.2	117.3	48.3	185.5	-	-	Not available	
35-39 ชั่วโมง	4,284.8	201.3	731.6	226.3	292.1	606.9	1,598.9	237.7	121.8	267.4	0.9	0.9	35-39 hours	
มี	63.9	1.8	4.6	0.9	-	5.1	39.5	5.9	0.5	5.5	-	-	Available	
ไม่มี	4,220.9	199.5	726.9	225.4	292.1	601.8	1,559.4	231.8	121.3	261.9	0.9	0.9	Not available	
40-49 ชั่วโมง	19,700.2	940.0	1,251.2	1,277.8	1,109.5	3,822.5	3,933.3	2,735.0	2,005.4	2,555.9	71.6	71.6	40-49 hours	
มี	91.9	1.0	1.6	2.0	0.9	11.0	43.9	9.0	4.1	18.5	-	-	Available	
ไม่มี	19,608.2	939.1	1,249.6	1,275.8	1,108.7	3,811.5	3,889.4	2,724.0	2,001.2	2,537.4	71.6	71.6	Not available	
50 ชั่วโมงขึ้นไป	7,675.6	208.8	124.7	155.8	129.7	2,728.9	1,559.7	823.3	1,314.7	628.2	1.9	1.9	50 hours and over	
มี	20.1	-	0.7	-	-	4.3	8.7	2.4	1.9	2.1	-	-	Available	
ไม่มี	7,655.5	208.8	124.0	155.8	129.7	2,724.7	1,551.0	820.8	1,312.8	626.1	1.9	1.9	Not available	



ตารางที่ 9 จำนวนผู้จ้างงาน, จำนวนคนอาชีพ, จำนวนชั่วโมงทำงานต่อสัปดาห์ การมีเวลาพักผ่อนและต้องการทำงานเพิ่มขึ้น และเพศ ทั้งราชอาณาจักร  
TABLE 9 EMPLOYED PERSONS BY OCCUPATION, HOURS WORKED PER WEEK, AVAILABILITY FOR ADDITIONAL WORK AND SEX , WHOLE KINGDOM

ประเภทอายุ และเพศ และสถานภาพการจ้างงาน	รวม Total	ผู้จัดการ & Managers	ผู้ประกอบอาชีพ ด้านต่างๆ Profes- sional	เจ้าพนักงานเทคนิค และช่างประกอบ วิชาชีพ Technicians	เสมียน Clerks	อาชีพ Occupation			ผู้ควบคุมเครื่องจักร งานด้านควบคุมระบบ Plant & Machine controllers	ผู้ประกอบอาชีพ งานพื้นฐาน Elementary occupations	งานที่ไม่สามารถ จัดประเภทได้ Not classifiable	HOURS WORKED, SEX AND AVAILABILITY FOR ADDITIONAL WORK
						พนักงานบริการ Service Workers	ช่างฝีมือและช่างผู้ปฏิบัติ งานที่เกี่ยวเนื่อง Craft & associat	ช่างฝีมือและช่างผู้ปฏิบัติ งานด้านควบคุมระบบ Plant & Machine controllers				
ชาย	20,338.3	951.0	876.4	761.8	465.7	3,110.6	6,554.0	3,018.5	2,062.7	41.1	MALE	
มี	272.5	5.0	4.1	3.1	1.0	15.4	160.8	32.5	40.0	-	Available	
ไม่มี	20,065.8	945.9	872.3	758.7	464.7	3,095.3	6,393.2	2,986.0	2,022.7	41.1	Not available	
มีงานประจำแต่ไม่ได้ทำงาน	295.0	3.5	0.5	3.4	-	7.7	224.8	16.1	25.9	-	With job not work	
มี	38.7	1.0	-	0.3	-	1.9	27.2	3.4	3.8	-	Available	
ไม่มี	256.2	2.5	0.5	3.1	-	5.8	197.5	12.7	11.9	-	Not available	
1-9 ชั่วโมง	106.5	0.6	2.7	0.2	0.8	3.6	79.0	3.2	13.6	-	1-9 hours	
มี	6.3	-	-	-	0.8	-	4.1	0.1	1.2	-	Available	
ไม่มี	100.1	0.6	2.7	0.2	0.6	2.7	74.9	3.0	2.7	-	Not available	
10-19 ชั่วโมง	456.6	3.8	6.8	6.3	0.4	23.8	353.2	15.2	13.3	-	10-19 hours	
มี	34.5	-	-	-	-	0.7	27.5	1.8	4.0	-	Available	
ไม่มี	422.1	3.8	6.8	6.3	0.4	23.1	325.7	13.4	12.8	-	Not available	
20-29 ชั่วโมง	1,215.1	12.9	16.1	8.4	5.4	64.9	916.1	64.1	34.8	21	20-29 hours	
มี	60.4	0.6	0.2	0.9	0.2	3.9	37.7	6.9	7.6	-	Available	
ไม่มี	1,154.7	12.3	15.9	7.5	5.3	61.0	878.4	57.2	32.5	-	Not available	
30-34 ชั่วโมง	1,013.1	14.1	17.6	7.9	3.8	84.1	660.8	74.1	40.6	-	30-34 hours	
มี	30.6	0.7	0.4	-	-	2.8	8.0	7.6	1.2	-	Available	
ไม่มี	982.5	13.4	17.3	7.9	3.8	81.3	652.8	66.6	39.4	-	Not available	
35-39 ชั่วโมง	2,169.5	143.8	237.6	105.1	84.1	279.6	930.0	142.0	105.6	-	35-39 hours	
มี	32.2	1.8	1.9	0.9	-	1.5	20.2	3.4	2.5	-	Available	
ไม่มี	2,137.3	142.0	235.8	104.2	84.1	278.1	909.8	138.7	105.5	-	Not available	
40-49 ชั่วโมง	10,801.4	632.4	543.0	542.1	317.9	1,520.1	2,348.4	2,122.9	1,413.2	37.1	40-49 hours	
มี	58.2	1.0	1.0	1.0	-	4.3	29.7	7.4	3.9	-	Available	
ไม่มี	10,743.2	631.4	542.0	541.1	317.9	1,515.8	2,318.7	2,115.6	1,409.3	37.1	Not available	
50 ชั่วโมงขึ้นไป	4,281.3	139.8	52.1	88.5	53.3	1,126.9	1,041.8	580.8	873.2	1.9	50 hour and over	
มี	11.6	-	0.7	-	-	0.2	6.4	1.9	1.0	-	Available	
ไม่มี	4,269.7	139.8	51.4	88.5	53.3	1,126.6	1,035.4	578.8	871.9	1.9	Not available	
หญิง	16,866.3	445.1	1,324.7	953.4	1,100.4	4,503.2	4,476.5	1,067.0	1,889.8	39.6	FEMALE	
มี	159.4	0.2	5.3	1.4	1.2	22.2	89.1	8.5	30.3	-	Available	
ไม่มี	16,706.9	445.0	1,319.4	952.0	1,099.2	4,481.1	4,387.4	1,058.5	1,859.5	39.6	Not available	
มีงานประจำแต่ไม่ได้ทำงาน	153.7	-	2.1	3.5	2.6	15.0	108.7	7.0	12.8	-	With job not work	
มี	14.5	-	-	-	0.1	1.2	11.0	0.2	2.0	-	Available	
ไม่มี	139.2	-	2.1	3.5	2.5	13.8	97.6	6.8	10.8	-	Not available	
1-9 ชั่วโมง	106.3	0.3	0.2	1.0	2.2	4.5	78.5	2.2	15.2	-	1-9 hours	
มี	8.4	-	0.2	0.4	0.3	-	6.2	-	1.4	-	Available	
ไม่มี	97.9	0.3	2.2	0.6	2.0	4.5	72.4	2.2	13.8	-	Not available	
10-19 ชั่วโมง	371.1	1.4	4.9	2.9	0.4	36.3	283.7	12.2	24.0	4.4	10-19 hours	
มี	19.5	-	0.7	-	-	1.1	14.0	0.6	3.2	-	Available	
ไม่มี	351.5	1.4	4.2	2.9	0.4	35.2	269.7	11.6	20.8	4.4	Not available	
20-29 ชั่วโมง	998.2	5.7	25.3	14.8	10.8	87.2	716.7	46.2	87.0	-	20-29 hours	
มี	30.7	0.2	0.2	-	2.3	2.5	17.2	2.6	8.2	-	Available	
ไม่มี	967.6	5.6	25.1	14.8	10.8	84.9	699.5	43.6	78.8	-	Not available	
30-34 ชั่วโมง	828.6	3.6	15.3	7.0	8.5	128.6	517.2	51.2	9.0	-	30-34 hours	
มี	12.4	-	0.8	-	-	3.2	4.8	0.5	3.1	-	Available	
ไม่มี	816.2	3.6	14.5	7.0	8.5	125.3	512.4	50.7	6.5	-	Not available	
35-39 ชั่วโมง	2,115.3	57.4	494.0	121.2	208.0	327.2	668.9	95.7	125.8	0.9	35-39 hours	
มี	31.7	-	2.8	-	-	3.6	19.3	2.6	3.0	-	Available	
ไม่มี	2,083.6	57.4	491.2	121.2	208.0	323.7	649.6	93.2	122.8	0.9	Not available	
40-49 ชั่วโมง	8,898.8	307.7	708.2	735.7	791.7	2,302.4	1,584.9	610.0	592.2	34.4	40-49 hours	
มี	33.7	-	0.6	1.0	0.9	6.7	14.3	1.6	8.5	-	Available	
ไม่มี	8,865.1	307.7	707.6	734.7	790.8	2,295.7	1,570.7	608.4	591.9	34.4	Not available	
50 ชั่วโมงขึ้นไป	3,394.3	69.0	72.6	67.3	76.3	1,602.1	517.9	242.5	441.5	-	50 hour and over	
มี	8.5	-	-	-	-	4.0	2.3	0.5	1.1	-	Available	
ไม่มี	3,385.7	69.0	72.6	67.3	76.3	1,598.0	515.6	242.0	440.9	-	Not available	

ตารางที่ 9 จำนวนผู้จ้างทำ งานตามอาชีพ จำนวนชั่วโมงทำงานต่อสัปดาห์ การมีเวลาพักผ่อนและต้องการทำงานเพิ่มขึ้น เพศ และเขตการปกครอง ขั้วราชอาณาจักร (ต่อ)

TABLE 9 EMPLOYED PERSONS BY OCCUPATION, HOURS WORKED PER WEEK, AVAILABILITY FOR ADDITIONAL WORK, SEX AND AREA, WHOLE KINGDOM (Contd.)

จำนวนชั่วโมงทำงาน เพศ และ การมีเวลาพักผ่อน และต้องการทำงานเพิ่มขึ้น	อาชีพ Occupation										ผู้ประกอบอาชีพ งานพื้นฐาน Elementary occupations	คนงานซึ่งมี ได้จำแนกได้ ไม่ชัดเจน Not classifiable	TOTAL(MALE)
	รวม	ผู้จัดการ ผู้บังคับบัญชา & Managers	ผู้ประกอบอาชีพ ด้านต่างๆ Professional	เจ้าหน้าที่เทคนิค และผู้ประกอบ วิชาชีพ Technicians & Craft	เสมียน Clerks	พนักงานบริการ ผู้จำหน่ายสินค้า Service Workers	ด้านการเกษตร ปศุสัตว์และประมง Agricultural & Fishery	ช่างฝีมือและผู้ปฏิบัติงาน งานที่เกี่ยวกับช่าง Craft & associat	ผู้ควบคุมเครื่องจักร งานด้านการประกอบ Plant & Machine controls	ผู้ประกอบอาชีพ งานพื้นฐาน Elementary occupations			
บุคลากร(ชาย)	9,063.0	586.0	620.7	523.6	313.0	1,938.3	1,300.7	1,540.1	1,370.9	830.2	39.5	39.5	Available
มี	68.5	1.5	0.9	1.6	0.2	6.1	34.5	9.2	4.6	10.0	-	-	Available
ไม่มี	8,994.5	584.6	619.8	522.0	312.8	1,932.1	1,266.2	1,531.0	1,366.4	820.1	39.5	39.5	Not available
มีงานประจำเต็มสัปดาห์	51.1	1.8	0.2	1.8	-	3.2	30.2	4.0	3.0	6.8	-	-	With job not work Available
มี	7.9	0.6	-	0.3	-	0.3	4.9	0.2	1.1	0.7	-	-	Available
ไม่มี	43.2	1.3	0.2	1.6	-	2.9	25.3	3.8	2.0	6.2	-	-	Not available
1-9 ชั่วโมง	29.1	0.2	2.1	-	-	2.0	15.8	2.3	1.4	5.2	-	-	1-9 hours
มี	0.7	-	-	-	-	-	0.3	0.1	0.1	0.1	-	-	Available
ไม่มี	28.4	0.2	2.1	-	-	2.0	15.5	2.2	1.4	5.1	-	-	Not available
10-19 ชั่วโมง	87.5	2.0	2.7	3.6	0.4	8.7	52.8	5.0	3.8	8.5	-	-	10-19 hours
มี	9.5	-	-	-	-	0.5	6.7	0.6	0.2	1.5	-	-	Available
ไม่มี	78.0	2.0	2.7	3.6	0.4	8.2	46.1	4.4	3.6	7.0	-	-	Not available
20-29 ชั่วโมง	271.0	4.7	7.4	6.7	3.8	21.8	169.8	21.9	12.8	20.1	2.1	2.1	20-29 hours
มี	15.2	0.1	0.2	-	0.2	0.5	8.1	2.2	1.1	2.8	-	-	Available
ไม่มี	255.8	4.6	7.1	6.7	3.6	21.3	161.7	19.7	11.7	17.3	2.1	2.1	Not available
30-34 ชั่วโมง	253.0	9.8	11.9	6.6	2.1	38.7	124.3	23.8	13.1	22.7	-	-	30-34 hours
มี	4.6	0.1	0.2	-	-	0.1	1.6	0.7	0.2	1.7	-	-	Available
ไม่มี	248.4	9.7	11.7	6.6	2.1	38.5	122.7	23.2	13.0	20.9	-	-	Not available
35-39 ชั่วโมง	813.4	54.7	135.9	67.2	56.3	153.4	185.1	52.8	48.6	59.3	-	-	35-39 hours
มี	6.8	0.4	0.5	0.3	-	1.5	3.2	0.3	0.1	0.5	-	-	Available
ไม่มี	806.5	54.3	135.4	66.9	56.3	151.9	181.9	52.5	48.6	58.8	-	-	Not available
40-49 ชั่วโมง	5,480.7	437.8	425.2	389.1	220.1	986.3	504.7	1,140.3	780.8	560.8	35.5	35.5	40-49 hours
มี	18.8	0.3	-	1.0	-	3.0	7.1	4.1	1.2	2.2	-	-	Available
ไม่มี	5,461.8	437.5	425.2	388.2	220.1	983.3	497.6	1,136.2	779.7	558.6	35.5	35.5	Not available
50 ชั่วโมงขึ้นไป	2,077.1	75.2	35.2	48.5	30.3	724.3	217.9	290.0	507.3	146.7	1.9	1.9	50 hours and over
มี	4.8	-	-	-	-	0.2	2.5	0.9	0.8	0.4	-	-	Available
ไม่มี	2,072.3	75.2	35.2	48.5	30.3	724.0	215.4	289.0	506.5	146.4	1.9	1.9	Not available

ตารางที่ 9 จำนวนผู้จ้างงานที่จ้างตามอาชีพ จำนวนชั่วโมงทำงานต่อสัปดาห์ การมีเวลาเหลือและต้องทำงานเพิ่มขึ้น เพศ และเขตการปกครอง ทหารราชอาณาจักร (ต่อ)  
 TABLE 9 EMPLOYED PERSONS BY OCCUPATION, HOURS WORKED PER WEEK, AVAILABILITY FOR ADDITIONAL WORK, SEX AND AREA, WHOLE KINGDOM (Contd.)

หน่วยนับพัน : In Thousands

จำนวนชั่วโมงทำงาน เพศ และ เขตการปกครอง	รวม	อาชีพ Occupation										คนงานซึ่งมี ได้แก่ไม่ได้ รวมอาชีพ Not classifiable	HOURS WORKED, SEX AND AVAILABILITY FOR ADDITIONAL WORK TOTAL(FEMALE)	
		ผู้จัดการ Legislators & Managers	ผู้ประกอบวิชาชีพ ด้านต่าง ๆ Profes- sional	เจ้าหน้าที่เทคนิค และช่างประกอบ วิชาชีพ Technicians	เสมียน Clerks	ผู้จำหน่ายสินค้า Service Workers	ด้านการเกษตร ป่าไม้และประมง Agricultural & Fishery		ช่างฝีมือและผู้ปฏิบัติ งานที่เกี่ยวข้อง Craft & associat	ผู้ควบคุมเครื่องจักร งานด้านการประกอบ Plant & Machine controllers	ผู้ประกอบอาชีพ งานพื้นฐาน Elementary occupations			
โดยรวม(ผู้หญิง)	7,870.4	316.1	805.2	675.8	686.5	2,617.1	847.6	486.1	502.4	895.2	38.4	38.4	-	Available
มี	50.5	0.2	1.6	-	0.4	8.9	21.8	2.6	0.8	14.2	-	-	-	Available
ไม่มี	7,819.9	315.9	803.6	675.8	686.1	2,608.1	825.8	483.5	501.6	881.0	38.4	38.4	-	Not available
มีงานประจำเต็มเวลา หรืองานประจำเต็มเวลาไม่ทำงาน	27.6	-	0.2	3.2	0.7	5.2	12.6	3.0	0.3	2.5	-	-	-	With job not work
มี	3.0	-	-	-	0.1	0.2	2.4	0.1	-	0.2	-	-	-	Available
ไม่มี	24.6	-	0.2	3.2	0.6	5.0	10.2	2.9	0.3	2.3	-	-	-	Not available
1-9 ชั่วโมง	21.6	0.3	1.3	0.6	0.4	2.3	11.6	0.9	-	4.3	-	-	-	1-9 hours
มี	1.4	-	0.2	-	-	-	0.9	-	-	0.3	-	-	-	Available
ไม่มี	20.3	0.3	1.1	0.6	0.4	2.3	10.7	0.9	-	4.1	-	-	-	Not available
10-19 ชั่วโมง	81.7	0.9	1.1	1.3	0.4	13.8	44.7	5.0	0.7	9.5	4.4	4.4	-	10-19 hours
มี	6.2	-	-	-	-	0.7	4.3	0.6	-	0.7	-	-	-	Available
ไม่มี	75.5	0.9	1.1	1.3	0.4	13.2	40.4	4.5	0.7	8.8	4.4	4.4	-	Not available
20-29 ชั่วโมง	290.1	2.6	14.4	7.7	4.9	39.1	138.3	15.1	1.2	26.9	-	-	-	20-29 hours
มี	10.5	0.2	0.2	-	-	0.7	4.1	0.5	-	4.8	-	-	-	Available
ไม่มี	239.6	2.4	14.2	7.7	4.9	38.4	134.2	14.6	1.2	22.1	-	-	-	Not available
30-34 ชั่วโมง	240.1	1.4	11.9	5.1	5.0	72.9	96.8	16.9	3.9	26.2	-	-	-	30-34 hours
มี	5.5	-	0.4	-	-	1.5	1.4	0.5	-	1.8	-	-	-	Available
ไม่มี	234.5	1.4	11.6	5.1	5.0	71.4	95.4	16.4	3.9	24.4	-	-	-	Not available
35-39 ชั่วโมง	890.2	31.3	249.3	66.9	108.0	151.1	123.3	39.7	7.0	50.8	0.9	0.9	-	35-39 hours
มี	8.0	-	0.8	-	-	0.7	4.7	0.1	0.4	1.2	-	-	-	Available
ไม่มี	822.3	31.3	248.5	68.9	108.0	150.4	118.6	39.6	6.6	49.6	0.9	0.9	-	Not available
40-49 ชั่วโมง	4,777.1	235.1	477.6	556.8	528.7	1,425.3	316.2	296.1	291.8	616.3	33.2	33.2	-	40-49 hours
มี	12.1	-	-	-	0.3	2.8	3.7	0.9	0.2	4.1	-	-	-	Available
ไม่มี	4,765.0	235.1	477.6	556.8	528.4	1,422.5	312.5	295.3	291.5	612.1	33.2	33.2	-	Not available
50 ชั่วโมงขึ้นไป	1,642.0	44.5	49.5	32.1	38.5	90.75	104.2	109.5	197.6	158.7	-	-	-	50 hours and over
มี	3.9	-	-	-	-	2.4	0.3	-	0.1	1.1	-	-	-	Available
ไม่มี	1,638.2	44.5	49.5	32.1	38.5	905.1	103.9	109.5	197.5	157.6	-	-	-	Not available

ตารางที่ 9 จำนวนผู้จ้างงาน, จำนวนคนอาชีพ, จำนวนชั่วโมงทำงานต่อสัปดาห์ การมีเวลาเพื่อพักผ่อนต่อสัปดาห์ และเขตการปกครอง ขั้วรวมอาณาจักร (ต่อ)  
 TABLE 9 EMPLOYED PERSONS BY OCCUPATION, HOURS WORKED PER WEEK, AVAILABILITY FOR ADDITIONAL WORK, SEX AND AREA, WHOLE KINGDOM (Contd.)

หน่วยนับพัน : In Thousands

จำนวนชั่วโมงทำงาน เพศ และ การมีเวลาเพื่อ พักผ่อนต่อสัปดาห์	รวม	ผู้จัดการ ผู้บังคับบัญชา & Managers	ผู้ประกอบอาชีพ ด้านต่างๆ Professional	อาชีพ			ผู้ควบคุมเครื่องจักร งานด้านการประกอบ Plant & Machine controls	ผู้ประกอบอาชีพ งานพื้นฐาน Elementary occupations	คนงานซึ่ง ไม่จำแนกได้ โดยอาชีพ Not classifiable	HOURS WORKED, SEX AND AVAILABILITY FOR ADDITIONAL WORK	
				เจ้าหน้าที่เทคนิค และผู้ประกอบ วิชาชีพ Technicians and Professionals	เสมียน Clerks	พนักงานบริการ ผู้จำหน่ายสินค้า Service Workers					ด้านการเกษตร ป่าไม้และประมง Agricultural & Fishery
ทั้งหมด(ชาย)	11,275.3	364.9	255.7	238.2	152.7	1,172.4	5,253.3	1,478.4	1,125.7	1,232.5	1.6
มี	204.1	3.6	3.2	1.6	0.8	9.2	126.4	23.3	6.2	29.9	-
ไม่มี	11,071.3	361.3	252.5	236.7	151.9	1,163.2	5,127.0	1,455.0	1,119.5	1,202.6	1.6
มีงานประจำแต่ไม่ทำงาน	243.8	1.7	0.3	1.6	-	4.5	194.6	12.1	10.1	19.0	-
มี	30.8	0.4	-	-	-	1.6	22.4	3.2	0.2	3.1	-
ไม่มี	213.0	1.3	0.3	2.9	-	172.2	172.2	8.9	9.9	16.0	-
1-9 ชั่วโมง	77.4	0.4	0.6	0.2	0.8	1.6	63.2	0.9	1.3	8.4	-
มี	5.6	-	-	-	0.8	-	3.8	-	-	1.1	-
ไม่มี	71.7	0.4	0.6	0.2	-	1.6	59.4	0.9	1.3	7.4	-
10-19 ชั่วโมง	369.0	1.9	4.0	2.7	-	15.0	300.4	10.2	9.5	25.3	-
มี	24.9	-	-	-	-	0.2	20.8	1.2	0.3	2.5	-
ไม่มี	344.1	1.9	4.0	2.7	-	14.9	279.6	9.0	9.2	22.8	-
20-29 ชั่วโมง	944.0	8.3	8.8	1.7	1.6	43.1	746.3	42.3	22.0	70.1	-
มี	45.2	0.5	-	0.9	-	3.4	29.6	4.8	1.2	4.8	-
ไม่มี	898.9	7.8	8.8	0.8	1.6	39.7	716.7	37.5	20.7	65.4	-
30-34 ชั่วโมง	760.1	4.3	5.7	1.3	1.7	45.5	536.4	50.3	27.5	87.5	-
มี	26.0	0.6	0.2	-	-	2.7	6.4	6.9	1.0	8.3	-
ไม่มี	734.1	3.7	5.5	1.3	1.7	42.8	530.1	43.4	26.4	79.2	-
35-39 ชั่วโมง	1,356.1	89.1	101.7	37.9	27.8	126.3	744.9	89.2	56.9	82.3	-
มี	25.4	1.4	1.4	0.6	-	-	17.0	3.0	-	1.9	-
ไม่มี	1,330.7	87.7	100.3	37.3	27.8	126.3	727.9	86.2	56.9	80.4	-
40-49 ชั่วโมง	5,320.7	194.6	1,178	152.9	97.7	533.8	1,843.7	982.7	632.4	763.5	1.6
มี	39.4	0.7	1.0	-	-	1.4	22.6	3.3	2.7	7.7	-
ไม่มี	5,281.3	193.9	1,168	152.9	97.7	532.5	1,821.1	979.4	629.6	755.7	1.6
50 ชั่วโมงขึ้นไป	2,204.2	64.7	16.9	40.0	23.0	402.6	823.9	290.8	366.0	176.4	-
มี	6.8	-	0.7	-	-	-	3.9	1.0	0.6	0.6	-
ไม่มี	2,197.4	64.7	16.2	40.0	23.0	402.6	820.0	289.8	365.4	175.8	-

ตารางที่ 9 จำนวนผู้จ้างทำ งานตามอาชีพ จำนวนชั่วโมงทำงานต่อสัปดาห์ การมีเวลาเพื่อตนเองต่อการทำงานเพิ่มขึ้น ในศ และเขตการปกครอง ทวีปอาเซียน (ต่อ)

TABLE 9 EMPLOYED PERSONS BY OCCUPATION, HOURS WORKED PER WEEK, AVAILABILITY FOR ADDITIONAL WORK, SEX AND AREA, WHOLE KINGDOM (Contd.)

จำนวนชั่วโมงทำงาน เพศ และ การมีเวลาเพื่อ ตนเองต่อการทำงานเพิ่มขึ้น	อาชีพ Occupation											รวม Total	คนงานซึ่งมี ได้งานทำ ไม่รวม ไม่ classifiable	HOURS WORKED, SEX AND AVAILABILITY FOR ADDITIONAL WORK TOTAL(FEMALE)
	ผู้จัดการ Legislators & Managers	ผู้ประกอบอาชีพ ด้านต่าง ๆ Profes- sional	เจ้าหน้าที่เทคนิค และช่างเทคนิค Technicians	เสมียน Clerks	พนักงานบริการ ผู้จำหน่ายสินค้า Service Workers	ด้านการเกษตร ป่าไม้และประมง Agricultural & Fishery	ช่างฝีมือและผู้ปฏิบัติ งานที่เกี่ยวข้อง Craft & associat	ผู้ควบคุมเครื่องจักร งานด้านการประกอบ Plant & Machine controllers	ผู้ประกอบอาชีพ งานพื้นฐาน Elementary occupations					
ยอดรวม(หญิง)	129.1	519.5	277.5	414.0	1,886.2	3,628.9	580.8	564.0	994.6	1.2				
มี	-	3.7	1.4	0.9	13.2	67.3	5.9	0.4	16.2	-				Available
ไม่มี	129.1	515.8	276.2	413.1	1,873.0	3,561.6	575.0	563.6	978.5	1.2				Not available
มีงานประจำแต่ไม่ทำงาน	-	1.9	0.4	1.9	9.8	96.1	4.1	1.8	10.3	-				With job not work Available
มี	-	-	-	-	1.0	8.6	0.1	-	1.8	-				Available
ไม่มี	114.7	1.9	0.4	1.9	8.9	87.5	4.0	1.8	8.5	-				Not available
1-9 ชั่วโมง	84.7	1.1	0.4	1.8	2.2	67.0	1.3	-	10.9	-				1-9 hours
มี	-	1.1	0.4	0.3	-	5.3	-	-	1.1	-				Available
ไม่มี	77.6	-	-	1.6	2.2	61.6	1.3	-	9.8	-				Not available
10-19 ชั่วโมง	289.4	3.9	1.5	-	22.5	239.0	7.2	0.3	14.4	-				10-19 hours
มี	13.3	0.7	-	-	0.4	9.7	-	-	2.4	-				Available
ไม่มี	276.1	3.1	1.5	-	22.1	229.3	7.2	0.3	12.0	-				Not available
20-29 ชั่วโมง	748.2	3.2	7.1	5.9	48.1	578.4	31.1	3.4	60.1	-				Not available
มี	20.2	-	-	-	1.6	13.1	2.1	-	3.4	-				20-29 hours
ไม่มี	727.9	3.2	7.1	5.9	46.5	565.3	29.0	3.4	56.7	-				Available
30-34 ชั่วโมง	588.6	2.2	1.9	3.5	55.7	420.4	34.3	5.1	62.2	-				Not available
มี	6.9	0.5	-	-	1.7	3.4	-	-	1.3	-				Available
ไม่มี	581.7	2.2	1.9	3.5	53.9	417.0	34.3	5.1	60.9	-				Not available
35-39 ชั่วโมง	1,285.1	26.1	52.3	100.0	176.2	545.6	56.0	9.2	75.0	-				35-39 hours
มี	23.7	2.0	-	-	3.0	14.6	2.5	-	1.8	-				Available
ไม่มี	1,261.4	24.2	52.3	100.0	173.2	531.1	53.6	9.2	73.2	-				Not available
40-49 ชั่วโมง	4,121.7	72.6	178.9	263.0	877.1	1,268.7	313.9	300.4	615.4	1.2				40-49 hours
มี	21.7	0.6	1.0	0.6	3.9	10.5	0.7	-	4.4	-				Available
ไม่มี	4,100.1	72.6	177.9	262.4	873.3	1,258.2	313.2	300.4	611.0	1.2				Not available
50 ชั่วโมงขึ้นไป	1,732.2	24.5	35.2	37.9	694.6	413.7	133.0	243.9	146.4	-				50 hours and over
มี	4.6	-	-	-	1.7	2.0	0.5	0.4	-	-				Available
ไม่มี	1,747.6	24.5	35.2	37.9	692.9	411.7	132.5	243.4	146.4	-				Not available



ตารางที่ 10 จำนวนผู้จ้างทำ งานภาคอุตสาหกรรม จำนวนชั่วโมงทำงานต่อสัปดาห์ การมีงานอดิเรกและสิ่งอำนวยความสะดวกทำงานอื่น ๆ ทั่วราชอาณาจักร (ต่อ)

TABLE 10 EMPLOYED PERSONS BY INDUSTRY, HOURS WORKED PER WEEK, AVAILABILITY FOR ADDITIONAL WORK, WHOLE KINGDOM (Contd.)

จำนวนผู้จ้างทำ งาน และ การมีงานอดิเรก และสิ่งอำนวยความสะดวกทำงานอื่น ๆ	กิจกรรม อสังหาริมทรัพย์ Real estate activities	กิจกรรมทางวิชาชีพ Professional/scientific technical activities	การให้บริการ และสนับสนุน Administrative support services/activities	ข้าราชการ Public admin- istration/defence	การศึกษา Education	กิจกรรมด้านสุขภาพ และสังคม Health and social work	ศิลปะ วัฒนธรรม และนันทนาการ Art, entertainment	บริการด้านอื่นๆ Other service	งานในครัวเรือน Activities of household	กิจกรรม นอกพื้นที่ Extra- territorial	ไม่ทราบ Unknown	HOURS WORKED, AND AVAILABILITY FOR ADDITIONAL WORK	
												TOTAL	AVAILABLE
บุคลากร	200.2	366.6	617.0	1,507.4	1,186.8	726.3	234.7	789.7	221.4	2.4	87.0	TOTAL	Available
หญิง	0.2	1.2	0.1	9.0	8.2	3.8	4.3	9.5	4.5	-	-	Available	Net available
ชาย	2001	365.4	616.9	1,498.4	1,178.6	722.5	230.5	780.2	216.9	2.4	87.0	With job not work	Available
สิ่งอำนวยความสะดวกทำงานอื่น ๆ	1.6	3.1	0.9	1.9	2.1	1.2	1.6	1.8	0.8	-	-	Available	Net available
หญิง	0.1	1.0	-	-	-	-	0.6	0.3	-	-	-	Available	Net available
ชาย	1.5	2.2	0.9	1.9	2.1	1.2	0.9	1.6	0.8	-	-	Available	Net available
1-9 ชั่วโมง	0.9	-	-	2.3	4.3	0.6	1.8	2.7	0.8	-	-	Available	Net available
หญิง	-	-	-	-	0.2	0.4	-	-	0.2	-	-	Available	Net available
ชาย	0.9	-	-	2.3	4.0	0.2	1.8	2.7	0.6	-	-	Available	Net available
10-19 ชั่วโมง	5.2	0.6	4.7	2.1	7.5	3.3	5.6	8.8	6.8	-	-	Available	Net available
หญิง	-	-	0.1	-	0.7	-	0.5	1.0	0.5	-	-	Available	Net available
ชาย	5.2	0.6	4.6	2.1	6.8	3.3	5.1	7.8	6.3	-	-	Available	Net available
20-29 ชั่วโมง	5.1	3.4	7.1	35.8	33.5	9.1	17.2	31.2	12.1	-	-	Available	Net available
หญิง	-	-	-	1.3	1.3	0.2	1.6	2.9	1.0	-	-	Available	Net available
ชาย	5.1	3.4	7.1	34.5	32.2	8.8	15.6	28.3	11.1	-	-	Available	Net available
30-34 ชั่วโมง	9.1	8.7	7.7	11.6	14.6	8.5	14.0	35.5	7.8	-	-	Available	Net available
หญิง	-	-	-	0.6	0.5	0.4	1.4	1.8	-	-	-	Available	Net available
ชาย	9.1	8.7	7.7	11.0	14.1	8.1	12.5	33.7	7.8	-	-	Available	Net available
35-39 ชั่วโมง	11.8	35.8	12.7	81.61	557.2	288.6	17.7	59.9	8.6	0.0	-	Available	Net available
หญิง	-	-	-	3.9	3.9	-	-	1.0	0.5	-	-	Available	Net available
ชาย	11.8	35.8	12.7	81.23	553.3	286.6	17.7	58.9	8.1	0.0	-	Available	Net available
40-49 ชั่วโมง	143.5	291.7	405.4	558.3	542.2	396.6	129.5	433.5	131.3	2.0	84.4	Available	Net available
หญิง	-	0.3	-	3.2	1.6	2.8	-	2.2	1.3	-	-	Available	Net available
ชาย	143.5	291.4	405.4	555.1	540.7	393.8	129.5	431.3	130.0	2.0	84.4	Available	Net available
50 ชั่วโมงขึ้นไป	22.9	23.3	178.5	79.3	25.5	98.5	47.5	216.3	53.3	0.4	2.6	Available	Net available
หญิง	0.1	-	-	-	-	-	0.1	0.4	1.1	-	-	Available	Net available
ชาย	22.9	23.3	178.5	79.3	25.5	98.5	47.4	215.8	52.2	0.4	2.6	Available	Net available

ตารางที่ 10 จำนวนผู้จ้างงาน จำนวนคนอุตสาหกรรม จำนวนชั่วโมงทำงานต่อสัปดาห์ การมีสถานเพื่อลดความต้องการทำงานเพิ่มขึ้น และเพศ ชั่วโมงทำงานต่อสัปดาห์  
 TABLE 10 EMPLOYED PERSONS BY INDUSTRY, HOURS WORKED PER WEEK, AVAILABILITY FOR ADDITIONAL WORK AND SEX, WHOLE KINGDOM

ไตรมาสที่ 4/2560 : Quarter 4/2017

หน่วยนับเป็น : In Thousands

จำนวนผู้จ้างงาน เพศ และ การมีสถานเพื่อ ลดความต้องการทำงานเพิ่มขึ้น	อุตสาหกรรม : Industry													กิจกรรมทางเงินและ การเงิน Financial	SEX AND AVAILABILITY FOR ADDITIONAL WORK
	รวม Total	เกษตรกรรม และปศุสัตว์ Agriculture and livestock farming	เหมืองแร่ และหิน Mining	การผลิต Manufacturing	ไฟฟ้า ก๊าซ และระบบ ประปา Electricity and water supply	การจัดทำน้ำบำบัด และของเสีย Water supply sewage, waste and recycling	ก่อสร้าง Construction	การขาย การขายปลีก และร้านขาย ส่ง Retail and wholesale trade	การขนส่ง และ การขนส่ง ทางบก Transportation and storage	ที่พักแรมและ บริการที่จอดรถ Accommodation and food service	ข้อมูลข่าวสาร และการสื่อสาร Information and communication	กิจกรรมทางเงินและ การเงิน Financial			
ชาย Male	20,338.3	7,115.6	44.5	3,106.7	97.2	53.7	1,690.0	3,130.4	1,037.6	1,006.5	161.6	221.8	221.8	MMLE Available	
หญิง Female	272.5	184.8	0.2	1.1	1.1	0.4	3.1	13.5	2.4	3.6	0.7	1.8	1.8	Available	
ไม่ มี สถาน บริการ เพื่อ ลด ความต้องการ ทำงาน Not available with job not work facility	20,065.8	6,930.8	44.2	3,095.4	96.1	53.3	1,656.9	3,116.9	1,035.2	1,003.0	161.0	220.0	220.0	With job not work Available	
มี สถาน บริการ เพื่อ ลด ความต้องการ ทำงาน Available with job not work facility	38.7	29.5	0.9	1.9	-	-	4.5	0.7	0.3	0.5	-	-	-	Available	
1-9 ชั่วโมง 1-9 hours	256.2	207.2	0.9	8.8	-	0.2	16.3	9.9	4.8	3.1	-	-	-	Not available 1-9 hours	
10-19 ชั่วโมง 10-19 hours	106.5	90.3	-	2.8	-	0.2	2.3	4.5	0.3	0.5	-	-	-	Available	
20-29 ชั่วโมง 20-29 hours	100.1	85.2	-	2.6	-	0.1	-	4.5	0.1	0.5	-	-	-	Available	
30-34 ชั่วโมง 30-34 hours	456.6	372.6	0.1	12.3	0.6	0.5	2.3	18.6	0.6	0.5	-	-	-	Not available 10-19 hours	
35-39 ชั่วโมง 35-39 hours	34.5	30.9	-	0.0	0.6	0.5	11.5	8.6	9.6	7.6	-	-	-	Available	
40-49 ชั่วโมง 40-49 hours	341.7	341.7	0.1	12.2	0.6	0.5	10.1	18.4	9.1	7.6	-	-	-	Not available	
50 ชั่วโมงขึ้นไป 50 hours and over	1,215.1	938.0	0.3	43.4	0.0	0.2	40.3	61.5	16.6	20.0	-	-	-	Not available	
รวม Total	60.4	47.0	-	2.0	0.6	0.7	6.5	4.1	0.1	1.8	-	-	-	Available	
ชาย Male	1,131.7	912.2	0.3	41.4	0.0	0.2	33.9	47.1	6.5	11.8	-	-	-	Available	
หญิง Female	1,013.1	722.6	1.4	36.0	1.1	0.7	68.9	70.8	23.7	15.5	-	-	-	Available	
ไม่ มี สถาน บริการ เพื่อ ลด ความต้องการ ทำงาน Not available with job not work facility	30.6	22.2	0.2	10.5	-	0.1	1.1	1.0	1.3	1.3	-	-	-	Not available	
มี สถาน บริการ เพื่อ ลด ความต้องการ ทำงาน Available with job not work facility	982.5	712.1	1.4	35.8	1.1	0.7	50.5	69.7	23.7	15.5	-	-	-	Available	
1-9 ชั่วโมง 1-9 hours	2,169.5	994.2	0.6	63.3	41.6	20.0	41.0	131.5	57.3	55.1	-	-	-	Not available	
10-19 ชั่วโมง 10-19 hours	32.9	21.6	0.2	0.1	0.3	0.4	0.3	0.3	0.2	0.2	-	-	-	Available	
20-29 ชั่วโมง 20-29 hours	2,137.3	932.4	0.7	63.2	41.6	20.0	37.7	130.3	57.3	55.1	-	-	-	Not available	
30-34 ชั่วโมง 30-34 hours	10,801.4	2,657.4	32.1	2,015.7	51.0	27.0	1,283.9	1,957.6	550.6	546.5	-	-	-	Not available	
35-39 ชั่วโมง 35-39 hours	58.2	34	-	3.4	0.6	0.4	3.9	5.6	0.3	0.3	-	-	-	Available	
40-49 ชั่วโมง 40-49 hours	10,743.2	2,619.4	32.1	2,012.2	50.4	26.6	1,280.0	1,952.0	550.6	546.2	-	-	-	Not available	
50 ชั่วโมงขึ้นไป 50 hours and over	4,281.3	1,123.8	9.2	920.7	2.9	5.0	226.2	875.3	374.5	345.3	-	-	-	Not available	
รวม Total	4,269.7	1,117.1	9.2	919.1	2.9	5.0	226.2	874.6	373.1	345.1	-	-	-	Available	
ชาย Male	16,866.3	4,815.2	12.2	2,915.7	29.4	21.9	272.4	3,089.3	1,986	1,847.1	-	-	-	Not available	
หญิง Female	159.4	105.6	-	11.6	0.1	0.1	1.7	11.5	-	9.9	-	-	-	Available	
ไม่ มี สถาน บริการ เพื่อ ลด ความต้องการ ทำงาน Not available with job not work facility	16,706.9	4,711.6	12.2	2,904.1	29.4	21.8	270.6	3,077.8	1,986	1,837.2	-	-	-	Not available	
มี สถาน บริการ เพื่อ ลด ความต้องการ ทำงาน Available with job not work facility	153.7	112.1	-	9.0	-	3.8	3.8	9.5	-	9.4	-	-	-	Available	
1-9 ชั่วโมง 1-9 hours	14.5	12.4	-	0.3	-	0.1	-	0.5	-	1.1	-	-	-	Not available	
10-19 ชั่วโมง 10-19 hours	139.2	99.7	-	8.7	-	0.1	-	8.3	-	8.3	-	-	-	Available	
20-29 ชั่วโมง 20-29 hours	106.3	86.4	-	4.1	-	0.1	-	5.0	-	1.8	-	-	-	Not available	
30-34 ชั่วโมง 30-34 hours	8.4	7.5	-	-	-	-	-	0.3	-	-	-	-	-	Available	
35-39 ชั่วโมง 35-39 hours	97.9	78.9	-	4.1	-	0.1	0.3	4.8	-	1.8	-	-	-	Not available	
40-49 ชั่วโมง 40-49 hours	371.1	294.9	-	18.7	-	-	1.6	18.8	1.5	13.0	-	-	-	Available	
50 ชั่วโมงขึ้นไป 50 hours and over	19.5	16.3	-	0.5	-	-	-	0.4	-	0.3	-	-	-	Not available	
รวม Total	351.5	278.6	-	18.2	-	-	1.6	18.4	1.5	12.6	-	-	-	Available	
ชาย Male	998.2	751.1	-	52.4	-	0.3	3.4	39.5	6.5	39.5	-	-	-	Not available	
หญิง Female	677.6	740.5	-	50.2	-	0.3	9.2	57.2	6.5	38.0	-	-	-	Not available	
ไม่ มี สถาน บริการ เพื่อ ลด ความต้องการ ทำงาน Not available with job not work facility	828.6	556.2	0.5	61.1	-	0.8	7.3	68.4	1.6	68.4	-	-	-	Not available	
มี สถาน บริการ เพื่อ ลด ความต้องการ ทำงาน Available with job not work facility	12.4	5.5	-	1.3	-	-	0.6	1.5	-	0.8	-	-	-	Available	
1-9 ชั่วโมง 1-9 hours	816.2	590.7	0.5	59.8	-	0.8	6.6	69.8	1.6	67.6	-	-	-	Not available	
10-19 ชั่วโมง 10-19 hours	691.4	691.4	0.2	113.6	9.3	8.5	5.4	164.3	12.2	118.7	-	-	-	Not available	
20-29 ชั่วโมง 20-29 hours	31.7	20.9	-	2.3	-	-	0.7	2.7	-	1.5	-	-	-	Available	
30-34 ชั่วโมง 30-34 hours	2,083.6	670.5	0.2	111.3	9.3	8.5	4.6	161.6	12.2	117.2	-	-	-	Not available	
35-39 ชั่วโมง 35-39 hours	8,898.8	1,772.7	11.3	1,858.8	20.2	10.6	216.9	1,734.9	147.9	1,015.0	-	-	-	Not available	
40-49 ชั่วโมง 40-49 hours	33.7	18.0	-	4.0	-	0.1	0.1	4.2	-	3.0	-	-	-	Available	
50 ชั่วโมงขึ้นไป 50 hours and over	8,865.1	1,594.7	11.3	1,858.8	20.2	10.6	216.8	1,732.6	147.9	1,012.0	-	-	-	Not available	
รวม Total	3,533.4	592.3	0.3	798.1	-	1.5	35.7	1,072.2	28.9	581.7	-	-	-	Available	
ชาย Male	8.5	8.5	-	11.1	-	-	-	2.2	-	1.7	-	-	-	Not available	
หญิง Female	3,385.7	548.0	0.3	786.9	-	1.5	33.7	1,023.9	28.9	579.7	-	-	-	Not available	



ตารางที่ 10 จำนวนผู้จ้างทำ งานตามอุตสาหกรรม จำนวนชั่วโมงทำงานต่อสัปดาห์ การมีเวลาพักผ่อนต่อสัปดาห์ และเพศ ทั้งราชอาณาจักร (ต่อ)  
TABLE 10 EMPLOYED PERSONS BY INDUSTRY, HOURS WORKED PER WEEK, AVAILABILITY FOR ADDITIONAL WORK AND SEX, WHOLE KINGDOM (Contd.)

หน่วยนับพัน : In Thousands

ประเภทและลักษณะการทำงาน	กิจกรรม Real estate activities	กิจกรรมวิชาชีพ Professional/Scientific technical activities	การบริการสนับสนุน และปัจจัยสนับสนุน Administrative support services activities	การบริการราชการ Public admini- stration defence	การศึกษา Education	อุตสาหกรรมสุขภาพ Health and social work	ศิลปะ ความบันเทิง และนันทนาการ Art, entertainment	บริการด้านอื่นๆ Other service	งานประจำบ้าน Activities of household	กิจกรรมของ จังหวัด Extra- territorial	ไม่ทราบ Unknown	HOURS WORKED, SEX AND AVAILABILITY FOR ADDITIONAL WORK	
												ชาย MALE	หญิง FEMALE
ที่ดิน	81.4	184.4	355.7	933.1	393.5	140.1	136.5	357.8	39.3	1.2	50.0	Available	Available
ไม่ทราบ	-	1.2	0.1	6.6	4.5	0.9	2.5	3.8	0.2	-	-	Not available	Not available
มีงานประจำบ้านไม่ทำงาน	81.4	183.2	355.6	926.5	389.0	139.2	134.0	354.0	39.1	1.2	50.0	With job not work	With job not work
ไม่ทราบ	1.4	1.3	0.6	0.8	0.3	-	1.6	1.1	-	-	-	Available	Available
ไม่ทราบ	1.4	0.3	0.6	0.8	0.3	-	0.6	0.3	-	-	-	Not available	Not available
ไม่ทราบ	0.2	-	-	0.9	1.8	0.2	0.4	0.5	0.2	-	-	1.9 hours	1.9 hours
ไม่ทราบ	0.2	-	-	0.9	-	-	-	-	0.2	-	-	Available	Available
10-19 ชั่วโมง	2.9	0.6	3.0	2.0	2.7	0.2	4.5	0.5	0.6	-	-	Not available	Not available
ไม่ทราบ	-	-	0.1	-	-	-	0.2	0.2	0.6	-	-	10-19 hours	10-19 hours
ไม่ทราบ	2.9	0.6	3.0	2.0	2.7	1.1	4.5	0.5	0.1	-	-	Available	Available
20-29 ชั่วโมง	2.4	2.5	4.3	17.6	11.3	2.5	12.0	17.1	1.8	-	-	Not available	Not available
ไม่ทราบ	2.4	1.1	1.1	1.1	1.3	0.9	1.1	1.1	1.8	-	-	Available	Available
ไม่ทราบ	2.4	2.5	4.3	17.6	11.3	2.5	12.0	17.1	1.8	-	-	Available	Available
30-34 ชั่วโมง	4.8	4.8	7.4	7.6	3.8	1.0	10.7	18.5	0.2	-	-	30-34 hours	30-34 hours
ไม่ทราบ	-	-	-	0.6	0.6	-	1.2	0.3	-	-	-	Not available	Not available
ไม่ทราบ	4.8	4.8	7.4	7.0	3.8	1.0	9.6	18.2	0.2	-	-	Available	Available
35-39 ชั่วโมง	4.0	18.4	5.3	48.2	185.1	41.3	10.4	27.0	1.0	0.0	-	35-39 hours	35-39 hours
ไม่ทราบ	-	2.1	2.0	2.0	2.1	-	2.6	2.6	-	-	-	Not available	Not available
ไม่ทราบ	4.0	18.4	5.3	47.9	183.0	41.3	10.4	26.6	1.0	0.0	-	Available	Available
40-49 ชั่วโมง	54.8	143.1	196.8	355.3	176.4	79.5	71.4	202.5	23.8	0.8	47.4	40-49 hours	40-49 hours
ไม่ทราบ	-	1.0	-	2.0	0.9	-	-	1.0	-	-	-	Available	Available
ไม่ทราบ	54.8	142.8	196.8	353.2	175.4	78.6	71.4	201.6	23.8	0.8	47.4	Not available	Not available
50 ชั่วโมงขึ้นไป	10.9	13.7	138.2	67.0	12.1	14.5	25.7	86.5	11.2	0.4	2.6	50 hours and over	50 hours and over
ไม่ทราบ	-	-	-	-	-	-	0.1	0.4	-	-	-	Available	Available
ไม่ทราบ	10.9	13.7	138.2	67.0	12.1	14.5	25.6	86.1	11.2	0.4	2.6	Not available	Not available
หญิง	118.9	182.2	261.3	574.3	793.3	586.2	98.2	431.9	185.1	1.3	37.1	Available	Available
ไม่ทราบ	0.2	-	2.4	2.4	3.8	2.9	1.8	5.7	4.3	-	-	Not available	Not available
ไม่ทราบ	118.7	182.2	261.3	571.9	789.6	583.3	96.4	426.2	177.8	1.3	37.1	Available	Available
มีงานประจำบ้านไม่ทำงาน	0.2	1.9	0.3	1.1	1.7	1.2	-	0.7	0.8	-	-	With job not work	With job not work
ไม่ทราบ	0.1	-	-	-	-	-	-	-	-	-	-	Available	Available
ไม่ทราบ	0.1	1.9	0.3	1.1	1.7	1.2	-	0.7	0.8	-	-	Not available	Not available
1-9 ชั่วโมง	0.8	-	-	1.3	2.4	0.4	1.4	2.2	-	-	-	1.9 hours	1.9 hours
ไม่ทราบ	-	-	-	-	0.2	0.4	-	-	-	-	-	Available	Available
ไม่ทราบ	0.8	-	-	1.3	2.2	-	1.4	2.2	-	-	-	Not available	Not available
2.3	-	-	1.6	0.1	4.8	2.2	1.1	4.2	6.2	-	-	10-19 hours	10-19 hours
ไม่ทราบ	-	-	-	-	0.7	-	-	0.8	0.4	-	-	Available	Available
ไม่ทราบ	2.3	-	1.6	0.1	4.1	2.2	1.1	3.4	5.8	-	-	Not available	Not available
2.8	0.9	2.8	2.8	18.2	22.2	6.5	5.2	14.1	10.3	-	-	20-29 hours	20-29 hours
ไม่ทราบ	0.9	0.9	2.8	18.0	22.2	6.5	5.2	14.1	10.3	-	-	Available	Available
ไม่ทราบ	2.8	0.9	2.8	18.0	22.2	6.5	5.2	14.1	10.3	-	-	Not available	Not available
30-34 ชั่วโมง	4.3	3.9	0.4	4.0	10.8	7.5	3.2	17.1	7.6	-	-	30-34 hours	30-34 hours
ไม่ทราบ	-	-	-	-	0.5	0.4	0.2	1.5	-	-	-	Available	Available
ไม่ทราบ	4.3	3.9	0.4	4.0	10.3	7.1	3.0	15.5	7.6	-	-	Not available	Not available
35-39 ชั่วโมง	7.9	17.3	7.4	33.4	37.1	167.3	7.3	32.9	7.6	0.0	-	35-39 hours	35-39 hours
ไม่ทราบ	-	-	1.0	1.0	1.7	-	0.3	0.3	0.5	-	-	Available	Available
ไม่ทราบ	7.9	17.3	7.4	33.2	37.0	167.3	7.3	32.6	7.1	0.0	-	Not available	Not available
40-49 ชั่วโมง	88.7	148.6	208.5	203.1	365.9	317.2	58.1	231.0	107.5	1.2	37.1	40-49 hours	40-49 hours
ไม่ทราบ	88.7	148.6	208.5	201.9	365.3	313.2	58.1	229.8	105.2	1.2	37.1	Available	Available
50 ชั่วโมงขึ้นไป	10.1	9.6	40.4	12.5	13.4	8.9	21.8	129.8	41.1	0.1	-	50 hours and over	50 hours and over
ไม่ทราบ	10.1	9.6	40.4	12.3	13.4	8.9	21.8	129.8	41.0	0.1	-	Available	Available
ไม่ทราบ	11.9	9.6	40.4	12.3	13.4	8.9	21.8	129.8	41.0	0.1	-	Not available	Not available

ตารางที่ 10 จำนวนผู้จ้างงาน จำนวนคนอุตสาหกรรม จำนวนชั่วโมงทำงานต่อสัปดาห์ กรมจัดเก็บภาษีและศุลกากรทั้งหมด พหุ และเขตปกครองทั่วราชอาณาจักร (ต่อ)

จำนวนชั่วโมงทำงาน พหุ และ กรมจัดเก็บภาษี และศุลกากรทั้งหมด	กรุงเทพมหานคร MUNICIPAL AREA											รวม	HOURS WORKED, SEX AND AVAILABILITY FOR ADDITIONAL WORK TOTAL (MALE)
	เกษตรกรรม การปลูก และการปศุสัตว์ Agriculture	เหมืองแร่ และเหมืองหิน Mining	การผลิต Manufacturing	ไฟฟ้า ก๊าซ และน้ำร้อน Electricity	น้ำประปา และน้ำเสีย Water supply sewerage, waste	อุตสาหกรรม Construction	การค้าส่ง และค้าปลีก Wholesale retail trade	การขนส่ง และโทรคมนาคม Transportation and communications	ที่พักแรม และร้านอาหาร Accommodation and food service	ข้อมูลข่าวสาร และโทรคมนาคม Information and communications	การบริการ ทางการเงิน Financial intermediation		
9,063.0	1,391.1	17.1	1,433.7	47.8	26.3	770.9	1,938.1	704.1	780.2	131.5	161.8	161.8	161.8
68.5	39.9	0.2	4.3	1.1	0.4	6.4	6.7	1.3	0.8	-	-	-	1.0
8,994.5	1,351.2	16.8	1,629.4	46.7	25.9	771.5	1,831.5	702.8	719.5	131.5	160.8	160.8	160.8
51.1	32.1	-	4.1	-	0.2	4.4	4.9	1.3	1.6	-	-	-	-
43.2	26.7	-	3.5	-	0.2	3.4	3.7	1.0	1.6	-	-	-	-
29.1	19.3	-	0.7	-	0.2	2.1	3.0	0.3	0.1	-	-	-	-
0.7	0.5	-	0.1	-	-	-	-	0.1	-	-	-	-	-
28.4	18.9	-	0.6	-	0.2	2.1	3.0	0.2	0.1	-	-	-	-
87.5	56.5	0.1	6.0	0.6	0.2	5.2	3.4	3.4	3.2	0.6	-	-	-
9.5	7.7	-	0.0	0.6	-	0.3	-	0.2	-	-	-	-	-
78.0	48.8	0.1	6.0	-	0.2	4.9	3.4	3.3	3.2	0.6	-	-	-
271.0	178.3	0.3	16.0	0.0	0.2	15.5	16.9	8.7	9.7	0.7	1.4	1.4	1.4
15.2	10.1	-	0.9	-	-	2.1	0.3	-	0.3	-	-	-	-
255.8	168.3	0.3	15.1	0.0	0.2	11.5	16.6	8.7	11.5	0.7	1.4	1.4	1.4
233.0	135.1	0.5	13.5	0.3	0.7	14.4	31.2	12.0	11.1	0.7	2.4	2.4	2.4
4.6	2.9	-	0.1	-	-	0.8	0.5	-	-	-	-	-	-
288.4	132.2	0.5	13.4	0.3	0.7	13.6	30.7	12.0	11.1	0.7	2.4	2.4	2.4
813.4	186.0	0.5	26.2	21.7	10.5	11.6	67.8	31.5	32.6	4.2	13.7	13.7	13.7
6.8	3.3	0.2	0.1	-	-	0.3	1.2	-	-	-	-	-	-
806.5	182.7	0.2	26.1	21.7	10.5	11.4	66.5	31.5	32.6	4.2	13.7	13.7	13.7
5,480.7	552.3	9.3	1,116.6	23.8	13.0	623.0	1,218.5	370.8	406.2	121.6	139.3	139.3	139.3
18.8	7.6	-	1.9	0.6	0.4	2.0	3.8	-	0.3	-	-	-	-
5,461.8	544.6	9.3	1,114.7	23.2	12.7	620.9	1,214.7	370.8	405.9	121.6	138.3	138.3	138.3
2,077.1	231.6	6.4	450.6	1.4	1.5	103.8	493.4	276.0	255.8	3.7	5.1	5.1	5.1
4.8	2.5	-	0.5	-	-	-	0.6	0.8	0.1	-	-	-	-
2,072.3	229.1	6.4	450.1	1.4	1.5	103.8	492.8	275.3	255.6	3.7	5.1	5.1	5.1

ตารางที่ 10 จำนวนผู้จ้างงาน จำนวนคนอุตสาหกรรม จำนวนชั่วโมงทำงานต่อสัปดาห์ กรมจัดเก็บภาษีอากรจ้างงานทั้งหมด และเขตปกครอง (ต่อ)  
 TABLE 10 EMPLOYED PERSONS BY INDUSTRY, HOURS WORKED PER WEEK, AVAILABILITY FOR ADDITIONAL WORK, SEX AND AREA, WHOLE KINGDOM (Contd.)

		กรุงเทพมหานคร														รวม	
		กรุงเทพมหานคร MUNICIPAL AREA															
จำนวนผู้จ้างงาน เพศ และ กรมจัดเก็บภาษีอากร และชั่วโมงทำงานต่อสัปดาห์	รวม	อุตสาหกรรม Industry														TOTAL (THAI)	
		การเกษตร การปลูก และเลี้ยงสัตว์	เหมืองแร่ และเหมืองหิน	การผลิต Manufacturing	ไฟฟ้า ก๊าซ และร้อนไอน้ำ	น้ำประปา และน้ำเสีย	การส่งน้ำ และระบายน้ำ	การก่อสร้าง Construction	การขายส่ง และขายปลีก	การขายส่ง และขายปลีก	การขนส่ง และโทรคมนาคม	การขนส่ง และโทรคมนาคม	ที่พักแรม และร้านอาหาร	ข้อมูลข่าวสาร และโทรคมนาคม	การบริการ ทางการเงิน		บริการ สุขภาพ
	7,870.4	898.7	7.2	1,442.1	17.8	12.8	121.7	1,762.3	149.9	1,179.9	62.1	237.2	-	-	-	-	-
ชาย	50.5	23.9	-	5.5	-	0.8	-	5.5	-	4.1	-	-	-	-	-	-	-
หญิง	7,819.9	874.8	7.2	1,436.6	17.8	12.8	121.0	1,756.8	149.9	1,175.8	62.1	237.2	-	-	-	-	-
จำนวนชั่วโมงทำงานต่อสัปดาห์	27.6	12.7	-	3.6	-	0.4	-	3.8	-	2.2	1.3	0.6	-	-	-	-	-
ชาย	3.0	2.4	-	0.3	-	-	-	0.1	-	0.1	-	-	-	-	-	-	-
หญิง	24.6	10.4	-	3.2	-	0.4	-	3.6	-	2.2	1.3	0.6	-	-	-	-	-
1-9 ชั่วโมง	21.6	14.1	-	1.0	-	0.3	-	1.9	-	1.2	-	-	-	-	-	-	-
ชาย	1.4	1.1	-	-	-	-	-	-	-	-	-	-	-	-	-	-	-
หญิง	20.3	13.0	-	1.0	-	0.3	-	1.9	-	1.2	-	-	-	-	-	-	-
10-19 ชั่วโมง	81.7	47.7	-	9.6	-	0.7	-	6.7	0.7	4.1	-	-	-	-	-	-	-
ชาย	6.2	4.9	-	0.5	-	0.3	-	0.3	-	0.2	-	-	-	-	-	-	-
หญิง	75.5	42.8	-	9.1	-	0.7	-	6.5	0.7	3.9	-	-	-	-	-	-	-
20-29 ชั่วโมง	250.1	145.2	-	17.4	-	1.0	-	21.9	4.8	15.8	0.2	1.0	-	-	-	-	-
ชาย	10.5	4.5	-	0.7	-	0.2	-	0.2	-	0.3	-	-	-	-	-	-	-
หญิง	239.6	140.7	-	16.7	-	0.8	-	21.8	4.8	15.4	0.2	1.0	-	-	-	-	-
30-34 ชั่วโมง	290.1	100.8	0.1	18.8	-	0.8	2.9	36.2	0.7	39.9	0.1	1.3	-	-	-	-	-
ชาย	5.5	1.8	-	0.5	-	0.4	-	0.9	-	0.6	-	-	-	-	-	-	-
หญิง	284.5	99.0	0.1	18.3	-	0.8	2.5	35.3	0.7	39.3	0.1	1.3	-	-	-	-	-
35-39 ชั่วโมง	890.2	127.3	0.2	46.7	5.7	5.3	1.8	75.9	8.2	62.6	3.6	17.9	-	-	-	-	-
ชาย	8.0	4.9	-	0.5	-	-	-	1.2	-	-	-	-	-	-	-	-	-
หญิง	882.3	122.4	0.2	46.2	5.7	5.3	1.8	74.7	8.2	62.6	3.6	17.9	-	-	-	-	-
40-49 ชั่วโมง	4,771.1	341.5	6.7	986.0	12.1	5.7	99.1	1,079.6	115.8	690.5	56.2	213.4	-	-	-	-	-
ชาย	12.1	4.0	-	2.8	-	0.1	-	1.5	-	2.0	-	-	-	-	-	-	-
หญิง	4,759.0	337.5	6.7	983.2	12.1	5.7	98.9	1,078.1	115.8	688.5	56.2	213.4	-	-	-	-	-
50 ชั่วโมงขึ้นไป	1,642.0	109.3	0.3	359.1	-	0.7	15.5	536.3	13.7	363.7	0.7	3.0	-	-	-	-	-
ชาย	3.9	0.3	-	0.1	-	-	-	1.3	-	1.0	-	-	-	-	-	-	-
หญิง	1,638.2	109.0	0.3	359.0	-	0.7	15.5	535.0	13.7	362.7	0.7	3.0	-	-	-	-	-

หน่วยนับ: ใน Thousands

ตารางที่ 10 จำนวนผู้จ้างทำ งานภาคอุตสาหกรรม จำนวนชั่วโมงทำงานต่อสัปดาห์ การมีเวลาเลือกและต้องการทำงานเพิ่มขึ้น เท และเขตปกครอง ทวีตราชอาณาจักร (ต่อ)

TABLE 10 EMPLOYED PERSONS BY INDUSTRY, HOURS WORKED PER WEEK, AVAILABILITY FOR ADDITIONAL WORK, SEX AND AREA, WHOLE KINGDOM (Cont'd.)

จำนวนผู้จ้างทำ งาน เท และ การมีเวลาเลือก และต้องการทำงานเพิ่มขึ้น	อุตสาหกรรม (ต่อ) Industry (Cont'd.)											รวม ทั้งหมด (รวม) Total (Male)
	กิจกรรม อสังหาริมทรัพย์ Real estate	กิจกรรมทางอาชีพ Professional/Scientific technical activities	การบริหาร และสนับสนุน Administrative support service activities	การบริการทาง บ้านเรือน Public admin- istration/defence	การศึกษา Education	กิจกรรมสุขภาพ และสังคม Health and social work	ศิลปะการบันเทิง และนันทนาการ Art, entertainment	บริการ อื่น ๆ Other service	กิจกรรม ในครัวเรือน Activities of household	กิจกรรม นอก territorial	ไม่ทราบ Unknown	
131.5	161.8	61.8	144.0	262.7	479.0	286.9	95.7	69.7	216.7	27.9	216.7	Available
-	1.0	-	0.3	0.1	0.8	2.1	0.9	0.9	1.3	-	-	Available
131.5	160.8	61.8	143.8	262.6	478.2	204.8	94.9	68.8	215.3	27.9	215.3	Not available
-	-	1.4	-	0.3	0.8	0.1	-	0.3	0.5	-	-	With job not work
-	-	-	-	-	-	-	-	-	-	-	-	Available
-	-	1.4	-	0.3	0.8	0.1	-	0.3	0.3	-	-	Not available
-	-	0.2	-	-	0.9	1.3	-	-	0.5	-	-	1-9 hours
-	-	-	-	-	-	-	-	-	-	-	-	Available
-	-	0.2	-	-	0.9	1.3	-	-	0.5	-	-	Not available
0.6	-	2.9	0.1	0.7	0.3	1.4	0.3	1.1	1.7	0.0	0.0	10-19 hours
-	-	-	-	0.1	-	-	-	0.5	0.2	-	-	Available
0.6	-	2.9	0.1	0.6	0.3	1.4	0.3	0.5	1.5	0.0	0.0	Not available
0.7	1.4	1.5	1.2	1.7	5.1	5.0	0.1	5.8	3.6	1.4	1.4	20-29 hours
-	-	-	-	-	-	1.3	-	0.1	0.2	-	-	Available
0.7	1.4	1.5	1.2	1.7	5.1	3.6	0.1	5.7	3.3	1.4	1.4	Not available
0.7	2.4	4.8	3.7	3.5	2.8	2.4	1.0	6.4	6.4	0.2	0.2	30-34 hours
-	-	-	-	-	-	-	-	-	0.1	-	-	Available
0.7	2.4	4.8	3.7	3.5	2.8	2.4	1.0	6.2	6.3	0.2	0.2	Not available
4.2	13.7	2.1	8.4	4.3	27.0	89.7	26.1	48.1	14.0	0.8	0.8	35-39 hours
-	-	-	-	-	0.8	0.8	-	-	0.3	-	-	Available
4.2	13.7	2.1	8.4	4.3	25.3	89.0	26.1	48.1	13.7	0.8	0.8	Not available
121.6	139.3	39.6	119.5	143.8	188.6	101.2	60.6	41.7	130.5	15.0	15.0	40-49 hours
-	1.0	-	0.3	-	-	-	0.9	-	0.2	-	-	Available
121.6	138.3	39.6	119.3	143.8	188.6	101.2	59.8	41.7	130.3	15.0	15.0	Not available
3.7	5.1	9.3	11.1	108.4	23.6	5.8	7.8	9.6	59.6	10.0	10.0	50 hours and over
-	-	-	-	-	-	-	-	0.1	0.1	-	-	Available
3.7	5.1	9.3	11.1	108.4	23.6	5.8	7.8	9.5	59.4	10.0	10.0	Not available

ตารางที่ 10 จำนวนผู้จ้างทำ งานภาคอุตสาหกรรม จำนวนชั่วโมงทำงานต่อสัปดาห์ การมีเวลาพักผ่อนและการทำงานเสริม (ต่อ) ประเทศไทย (ต่อ)  
 TABLE 10 EMPLOYED PERSONS BY INDUSTRY, HOURS WORKED PER WEEK, AVAILABILITY FOR ADDITIONAL WORK, SEX AND AREA, WHOLE KINGDOM (Cont'd.)

จำนวนชั่วโมงทำงาน เพศ และ การมีเวลาพักผ่อน และการทำงานเสริม	อุตสาหกรรม (ต่อ) Industry (Cont'd.)											รวม TOTAL (FEMALE)
	กิจกรรม อสังหาริมทรัพย์ Real estate activities	กิจกรรมทางอาชีพ Professional, scientific technical activities	การบริหาร Administrative support service activities	กลาโหม Public admin- istration defence	การศึกษา Education	สุขภาพ Health and social work	ศิลปะสันทนาการ และนันทนาการ Art, entertainment	บริการ Other service	กิจกรรม ครัวเรือน Activities of household	กิจกรรม นอก territorial	ไม่ทราบ Unknown	
ทั้งหมด (หญิง) รวม	91.1	152.0	192.7	295.3	414.4	332.2	51.7	271.7	140.4	1.1	36.2	36.2
ไม่ทราบ	0.2	-	-	0.8	0.8	0.4	1.8	3.9	-	-	-	-
ไม่ทราบ	90.9	152.0	192.7	294.6	413.6	331.8	49.9	268.7	134.5	1.1	36.2	36.2
ไม่ทราบ	0.2	0.7	-	0.7	0.5	-	-	0.7	0.3	-	-	-
ไม่ทราบ	0.1	-	-	-	-	-	-	-	-	-	-	-
ไม่ทราบ	0.1	0.7	-	0.7	0.5	-	-	0.7	0.3	-	-	-
ไม่ทราบ	0.6	-	-	0.6	1.3	-	-	0.5	-	-	-	-
ไม่ทราบ	0.6	-	-	0.6	0.2	-	-	-	-	-	-	-
ไม่ทราบ	0.6	-	-	0.6	1.1	-	-	0.5	-	-	-	-
ไม่ทราบ	1.7	-	1.3	0.1	1.1	1.4	0.6	1.9	4.2	-	-	-
ไม่ทราบ	-	-	-	-	-	-	-	0.3	0.0	-	-	-
ไม่ทราบ	1.7	-	1.3	0.1	1.1	1.4	0.6	1.5	4.1	-	-	-
ไม่ทราบ	1.8	0.2	1.3	7.8	11.6	2.8	3.7	7.7	5.9	-	-	-
ไม่ทราบ	-	-	-	0.2	-	-	1.5	1.8	1.0	-	-	-
ไม่ทราบ	1.8	0.2	1.3	7.6	11.6	2.8	2.2	5.9	4.9	-	-	-
ไม่ทราบ	3.1	2.3	0.2	0.7	8.5	6.5	2.4	9.7	5.1	-	-	-
ไม่ทราบ	3.1	2.3	0.2	0.7	8.5	6.1	2.1	8.9	5.1	-	-	-
ไม่ทราบ	5.1	10.8	3.0	179.6	173.6	76.3	3.9	17.8	50.0	0.0	-	-
ไม่ทราบ	-	-	-	0.3	0.6	-	-	-	0.5	-	-	-
ไม่ทราบ	5.1	10.8	3.0	179.4	173.0	76.3	3.9	17.8	4.5	0.0	-	-
ไม่ทราบ	67.8	129.1	156.7	102.7	211.5	200.4	33.2	146.8	85.2	1.0	36.2	36.2
ไม่ทราบ	67.8	129.1	156.7	102.4	211.5	200.4	33.2	146.6	83.9	1.0	36.2	36.2
ไม่ทราบ	10.7	8.9	30.2	3.1	6.4	59.8	8.0	86.7	34.8	0.1	-	-
ไม่ทราบ	0.1	-	-	-	-	-	-	1.1	1.1	-	-	-
ไม่ทราบ	10.7	8.9	30.2	3.1	6.4	59.8	8.0	86.7	35.7	0.1	-	-

ตารางที่ 10 จำนวนผู้จ้างงาน จำนวนคนต่อสัปดาห์ จำนวนชั่วโมงต่อสัปดาห์ กรมควบคุมมลพิษและสิ่งแวดล้อม กระทรวง กรุงเทพมหานคร (ต่อ)  
 TABLE 10 EMPLOYED PERSONS BY INDUSTRY, HOURS WORKED PER WEEK, AVAILABILITY FOR ADDITIONAL WORK, SEX AND AREA, WHOLE KINGDOM (Contd.)

จำนวนผู้จ้างงาน เพศ และ กลุ่มอายุ	เกษตรกรรม		เหมืองแร่ และเหมืองหิน Mining	การผลิต Manufacturing	ไฟฟ้า และ ก๊าซ Electricity	จ่ายน้ำ/กากของเสีย และ sewage, waste	อุตสาหกรรม Construction	การขนส่ง การขนส่ง whole sale&retail	การขนส่งและ การเก็บคืน Transportation and storage	ที่นวดและ บริการอาหาร Accommodation and food service	ข้อมูลข่าวสาร และ การสื่อสาร Information communication	บริการ การบริการ Financial intermediation	TOTAL (Males)	HOURS WORKED, SEX AND AVAILABILITY FOR ADDITIONAL WORK
	การปลูก และ การปศุสัตว์ Agriculture	การขุด และ การสกัด หิน Quarrying and mining												
รวม Total	11,273.3	5,724.5	27.4	1,473.0	49.4	27.4	912.0	1,292.3	333.5	286.3	30.2	60.0	460.0	
ชาย M	204.1	144.9	-	7.0	-	-	26.7	6.8	1.1	2.8	0.7	0.8		Available
หญิง F	11,071.3	5,579.6	27.4	1,466.0	49.4	27.4	885.3	1,285.4	332.4	283.5	29.5	59.2		Not available
จำนวนผู้จ้างงาน โดยอายุ	243.8	204.6	0.9	6.5	-	-	16.4	6.6	3.8	1.5	-	-		With job not work
ชาย M	30.8	24.1	-	1.2	-	-	3.5	0.4	-	0.4	-	-		Available
หญิง F	213.0	180.5	0.9	5.3	-	-	13.0	6.2	3.8	1.5	-	-		Not available
1-9 ชั่วโมง	77.4	71.0	-	2.0	-	-	0.3	1.5	-	0.4	-	-		1-9 hours
ชาย M	5.6	4.7	-	-	-	-	-	-	-	-	-	-		Available
หญิง F	71.7	66.3	-	2.0	-	-	0.3	1.5	-	0.4	-	-		Not available
10-19 ชั่วโมง	369.0	316.1	-	6.3	-	0.4	6.3	15.2	6.2	4.4	0.8	-		10-19 hours
ชาย M	24.9	23.2	-	1.2	-	-	1.2	0.2	0.3	-	-	-		Available
หญิง F	344.1	292.9	-	6.3	-	0.4	5.1	15.1	5.9	4.4	0.8	-		Not available
20-29 ชั่วโมง	944.0	779.7	-	27.4	-	-	26.8	44.6	8.0	10.3	0.5	0.7		20-29 hours
ชาย M	45.2	32.2	-	1.1	-	-	4.5	3.8	0.1	1.5	-	-		Available
หญิง F	898.9	747.5	-	26.3	-	-	22.4	40.8	7.9	8.8	0.5	0.7		Not available
30-34 ชั่วโมง	760.1	587.5	0.8	24.5	0.8	-	49.5	39.5	11.6	17.4	0.8	-		30-34 hours
ชาย M	26.0	7.6	-	2.1	-	-	12.7	0.6	-	1.3	-	-		Available
หญิง F	734.1	579.9	0.8	22.4	0.8	-	36.8	39.0	11.6	16.1	0.8	-		Not available
35-39 ชั่วโมง	1,356.1	768.3	0.2	37.1	19.9	-	29.4	63.8	25.7	22.6	3.1	-		35-39 hours
ชาย M	25.4	18.6	-	-	-	-	3.0	-	-	-	-	-		Available
หญิง F	1,330.7	749.7	0.2	37.1	19.9	-	26.4	63.8	25.7	22.6	3.1	-		Not available
40-49 ชั่วโมง	5,320.7	2,105.1	22.8	899.0	27.2	13.9	660.9	739.1	179.7	140.3	21.9	-		40-49 hours
ชาย M	39.4	30.4	-	1.5	-	-	1.9	1.9	-	-	-	-		Available
หญิง F	5,281.3	2,074.6	22.8	897.5	27.2	13.9	659.0	737.3	179.7	140.3	21.9	-		Not available
50 ชั่วโมงขึ้นไป	2,204.2	892.2	2.8	470.1	1.5	3.5	122.4	381.8	98.5	89.5	3.3	3.6		50 hours and over
ชาย M	6.8	4.2	-	1.0	-	-	-	-	0.6	-	0.7	-		Available
หญิง F	2,197.4	888.0	2.8	469.1	1.5	3.5	122.4	381.8	97.8	89.5	2.7	3.6		Not available

ไตรมาสที่ 4/2560 - Quarter 4/2017

รวมทั้งหมด - in Thousands

ตารางที่ 10 จำนวนผู้จ้างงาน จำนวนคนอุตสาหกรรม จำนวนชั่วโมงทำงานต่อสัปดาห์ กรมควบคุมและป้องกันโรคแห่งชาติ พหุ และเขตปกครองทั่วราชอาณาจักร (ต่อ)

TABLE 10 EMPLOYED PERSONS BY INDUSTRY, HOURS WORKED PER WEEK, AVAILABILITY FOR ADDITIONAL WORK, SEX AND AREA, WHOLE KINGDOM (Contd.)

จำนวนผู้จ้างงาน เพศ และ กรมควบคุมและป้องกันโรคแห่งชาติ	เขตเทศบาลนคร กรุงเทพมหานคร													รวม	เกษตรกรรม การปลูก และปศุสัตว์ Agriculture	เหมืองแร่ และเหมืองหิน Mining	การผลิต Manufacturing	ไฟฟ้า ก๊าซ และร้อน Electricity	น้ำประปา และน้ำเสีย Water supply sewage, waste	อุตสาหกรรม การก่อสร้าง Construction	การค้าปลีก และค้าส่ง Retail and wholesale trade	การขนส่ง และ การสื่อสาร Transportation and communication	บริการ ที่พักแรม และอาหาร Accommodation and food service	ข้อมูล ข่าวสาร และ การสื่อสาร Information and communication	การบริการ ทางการเงิน Financial intermediation	TOTAL (THAI)	HOURS WORKED, SEX AND AVAILABILITY FOR ADDITIONAL WORK
	เมือง กรุงเทพมหานคร Bangkok	เขตเมือง กรุงเทพมหานคร Bangkok	เขตเมือง กรุงเทพมหานคร Bangkok	เขตเมือง กรุงเทพมหานคร Bangkok	เขตเมือง กรุงเทพมหานคร Bangkok	เขตเมือง กรุงเทพมหานคร Bangkok	เขตเมือง กรุงเทพมหานคร Bangkok	เขตเมือง กรุงเทพมหานคร Bangkok	เขตเมือง กรุงเทพมหานคร Bangkok	เขตเมือง กรุงเทพมหานคร Bangkok	เขตเมือง กรุงเทพมหานคร Bangkok	เขตเมือง กรุงเทพมหานคร Bangkok	เขตเมือง กรุงเทพมหานคร Bangkok														
รวม	3,916.5	5.0	1,473.7	11.6	9.1	150.6	1,321.0	54.7	607.2	18.9	79.7	79.7	4,995.9	8,995.9													
ชาย	79.7	-	1.0	-	0.1	6.0	-	-	5.8	-	-	-	109.0	109.0	Available												
หญิง	3,836.9	5.0	1,472.7	11.6	9.0	149.7	1,321.0	54.7	601.4	18.9	79.7	79.7	8,887.0	8,887.0	Not available												
จำนวนชั่วโมงทำงานต่อสัปดาห์	126.1	-	5.5	-	0.1	3.4	-	-	7.1	-	-	-	1,261.0	1,261.0	With job not work												
1-9 ชั่วโมง	11.5	-	0.4	-	0.1	-	-	-	1.0	-	-	-	115.0	115.0	Available												
10-19 ชั่วโมง	89.4	-	3.4	-	-	3.4	-	-	6.2	-	-	-	894.0	894.0	Not available												
20-29 ชั่วโมง	84.7	-	3.2	-	-	-	-	-	0.6	-	-	-	847.0	847.0	Not available												
30-34 ชั่วโมง	7.1	-	0.3	-	-	-	-	-	0.3	-	-	-	71.0	71.0	Available												
35-39 ชั่วโมง	6.4	-	0.3	-	-	-	-	-	0.6	-	-	-	64.0	64.0	Not available												
40-49 ชั่วโมง	77.6	-	3.2	-	-	-	-	-	0.6	-	-	-	776.0	776.0	Not available												
50 ชั่วโมงขึ้นไป	289.4	-	9.1	-	-	1.0	12.1	0.8	8.9	-	-	-	289.4	289.4	10-19 hours												
รวม	13.3	-	0.2	-	-	-	-	-	0.2	-	-	-	133.0	133.0	Available												
ชาย	11.4	-	0.2	-	-	-	-	-	0.2	-	-	-	114.0	114.0	Not available												
หญิง	2,359	-	9.1	-	-	1.0	11.9	0.8	8.7	-	-	-	2,359.0	2,359.0	Not available												
จำนวนชั่วโมงทำงานต่อสัปดาห์	748.2	-	35.0	-	0.2	2.4	37.3	1.8	23.7	-	-	-	748.2	748.2	20-29 hours												
1-9 ชั่วโมง	20.2	-	1.4	-	-	-	-	-	1.2	-	-	-	202.0	202.0	Available												
10-19 ชั่วโมง	727.9	-	33.6	-	0.2	2.4	35.9	1.8	22.5	-	-	-	727.9	727.9	Not available												
20-29 ชั่วโมง	588.6	-	42.3	-	-	4.4	35.1	0.9	28.5	-	-	-	588.6	588.6	Available												
30-34 ชั่วโมง	6.9	-	0.9	-	-	0.3	0.6	-	0.2	-	-	-	69.0	69.0	Not available												
35-39 ชั่วโมง	581.7	-	41.5	-	-	4.1	34.5	0.9	28.3	-	-	-	581.7	581.7	Not available												
40-49 ชั่วโมง	1,285.1	-	66.8	-	3.2	5.5	88.4	4.0	56.1	-	-	-	1,285.1	1,285.1	Available												
50 ชั่วโมงขึ้นไป	23.7	-	1.7	-	-	0.7	1.5	-	1.5	-	-	-	237.0	237.0	Not available												
รวม	1,261.4	-	65.1	-	3.2	2.8	86.9	4.0	54.6	-	-	-	1,261.4	1,261.4	Not available												
จำนวนชั่วโมงทำงานต่อสัปดาห์	4,121.7	-	81.2	-	4.9	117.9	655.4	32.1	320.6	-	-	-	4,121.7	4,121.7	40-49 hours												
1-9 ชั่วโมง	21.7	-	1.2	-	-	-	-	-	1.1	-	-	-	217.0	217.0	Available												
10-19 ชั่วโมง	4,100.1	-	81.7	-	4.9	117.9	654.5	32.1	323.5	-	-	-	4,100.1	4,100.1	Not available												
20-29 ชั่วโมง	1,752.2	-	438.9	-	0.8	18.1	489.9	15.1	217.8	-	-	-	1,752.2	1,752.2	Not available												
30-34 ชั่วโมง	4.6	-	0.9	-	-	-	-	-	0.8	-	-	-	46.0	46.0	Available												
35-39 ชั่วโมง	2.0	-	0.9	-	-	-	-	-	0.8	-	-	-	20.0	20.0	Not available												
40-49 ชั่วโมง	438.9	-	438.0	-	0.8	18.1	489.9	15.1	217.8	-	-	-	438.9	438.9	Not available												
รวม	438.9	-	438.0	-	0.8	18.1	489.9	15.1	217.0	-	-	-	438.9	438.9	Not available												

ตารางที่ 10 จำนวนผู้จ้างงาน จำแนกตามอุตสาหกรรม จำนวนชั่วโมงทำงานต่อสัปดาห์ การมีงานอดิเรกและเวลาว่างเพิ่มเติม เพศ และเขตการปกครอง หักรายงานจ้าง (ต่อ)  
 TABLE 10 EMPLOYED PERSONS BY INDUSTRY, HOURS WORKED PER WEEK, AVAILABILITY FOR ADDITIONAL WORK, SEX AND AREA, WHOLE KINGDOM (Cont'd.)

หน่วยนับ: พันคน (thousands)

จำนวนผู้จ้างงาน เพศ และ การมีงานอดิเรก และเวลาว่างเพิ่มเติม	อุตสาหกรรม (th) Industry (Cont'd.)											HOURS WORKED, SEX AND AVAILABILITY FOR ADDITIONAL WORK
	บริการ อสังหาริมทรัพย์	บริการ วิชาชีพ/เทคนิค	การบริหาร และสนับสนุน	การบริการ สาธารณะ	การศึกษา	สุขภาพ และ สังคม	ศิลปะ และ บันเทิง	บริการ อื่น ๆ	การบริการ อื่น ๆ	กิจกรรม นอก อาณาเขต	ไม่ทราบ	
19.6	1.0	40.4	93.0	454.1	186.6	44.3	66.9	141.1	11.5	0.1	2.1	2.1
19.6	5.8	-	2.4	-	1.6	-	2.5	-	0.2	-	-	Available
19.6	39.4	39.4	93.0	448.3	184.3	44.3	65.3	138.6	11.2	0.1	2.1	Not available
-	1.3	-	0.2	-	0.2	-	1.3	0.6	-	-	-	With job not work
-	1.0	-	-	-	-	-	0.6	-	-	-	-	Available
-	0.3	-	0.2	-	0.2	-	0.6	0.6	-	-	-	Not available
-	-	-	-	-	0.6	-	0.4	-	0.2	-	-	1.9 hours
-	-	-	-	-	-	-	-	-	0.2	-	-	Available
-	-	-	-	-	0.6	-	0.4	-	-	-	-	Not available
-	0.5	-	2.3	1.7	1.3	0.9	3.4	2.9	0.6	-	-	10.19 hours
-	-	-	-	-	-	-	-	-	0.1	-	-	Available
-	0.5	-	2.3	1.7	1.3	0.9	3.4	2.9	0.5	-	-	Not available
0.8	1.3	-	2.6	12.5	6.3	2.5	6.1	13.5	0.4	-	-	20.29 hours
-	-	-	-	1.1	-	-	-	0.9	-	-	-	Available
0.8	1.3	-	2.6	11.4	6.3	2.5	6.1	12.7	0.4	-	-	Not available
-	1.1	-	3.9	4.9	1.3	-	4.3	12.1	-	-	-	30.34 hours
-	-	-	-	0.6	-	-	1.0	0.2	-	-	-	Available
-	-	-	3.9	4.2	1.3	-	3.4	11.9	-	-	-	Not available
1.8	10.0	-	10.0	228.9	95.4	15.2	5.6	13.0	0.2	-	-	35.39 hours
-	-	-	-	2.1	1.4	-	-	0.4	-	-	-	Available
1.8	10.0	-	10.0	222.9	94.0	15.2	5.6	12.6	0.2	-	-	Not available
15.3	23.6	-	53.1	166.7	75.1	18.9	29.6	72.0	8.9	0.1	2.1	40.49 hours
-	-	-	-	2.0	1.0	-	-	0.8	-	-	-	Available
15.3	23.6	-	53.1	164.7	74.1	18.9	29.6	71.3	8.9	0.1	2.1	Not available
1.7	2.6	-	2.8	43.4	6.4	6.8	16.1	27.0	1.2	-	-	50 hours and over
-	-	-	-	-	-	-	-	0.3	-	-	-	Available
1.7	2.6	-	2.8	43.4	6.4	6.8	16.1	26.7	1.2	-	-	Not available



ตารางที่ 10 จำนวนผู้จ้างงาน จำนวนผู้ไม่ทำงานต่อปี การมีเวลาเพื่อและต้องการทำงานเพิ่มขึ้น เขต และเขตการปกครอง ทวีปอเมริกาใต้ (ต่อ)

TABLE 10 EMPLOYED PERSONS BY INDUSTRY, HOURS WORKED PER WEEK, AVAILABILITY FOR ADDITIONAL WORK, SEX AND AREA, WHOLE KINGDOM (Cont'd.)

หน่วยนับพัน - in Thousands

จำนวนผู้จ้างงาน เพศ และ การมีเวลาเพื่อ และต้องการทำงานเพิ่มขึ้น	อุตสาหกรรม (ต่อ) INDUSTRY (Cont'd.)											HOURS WORKED, SEX AND AVAILABILITY FOR ADDITIONAL WORK TOTAL (FEMALE)
	กิจกรรม อสังหาริมทรัพย์ Real estate activities	กิจกรรมทางอาชีพ วิชาชีพ Professional, scientific technical activities	การบริหาร และสนับสนุน Administrative and support service activities	การจ้างราชการ บริหารราชการ Public administration and defence	การศึกษา Education	กิจกรรมสุขภาพ และสังคม Health and social work	ศิลปะ การบันเทิง Art, entertainment	บริการอื่น ๆ Other service	กิจกรรมครัวเรือน Activities of household	กิจกรรม Exte- territorial	ไม่ทราบ Unknown	
ทั้งหมด (หญิง)	21.8	30.2	68.6	279.0	378.9	248.0	46.5	160.2	41.7	0.1	0.9	
หญิง	-	-	-	1.7	3.0	2.6	-	2.7	0.4	-	-	Available
ชาย	27.8	30.2	68.6	277.3	376.0	245.5	46.5	157.5	41.3	0.1	0.9	Not available
จำนวนผู้จ้างงานเพิ่มขึ้น	-	1.1	0.3	0.5	1.3	1.2	-	-	0.5	-	-	With job not work
หญิง	-	-	-	-	-	-	-	-	-	-	-	Available
ชาย	-	1.1	0.3	0.5	1.3	1.2	-	-	0.5	-	-	Not available
1-9 ชั่วโมง	0.1	-	-	0.7	1.1	0.4	1.4	1.7	-	-	-	1.9 hours
หญิง	-	-	-	-	-	0.4	-	-	-	-	-	Available
ชาย	0.1	-	-	0.7	1.1	-	1.4	1.7	-	-	-	Not available
10-19 ชั่วโมง	0.6	-	0.3	-	3.7	0.8	0.6	2.3	2.0	-	-	10-19 hours
หญิง	-	-	-	-	0.7	-	-	0.5	0.4	-	-	Available
ชาย	0.6	-	0.3	-	3.0	0.8	0.6	1.8	1.6	-	-	Not available
20-29 ชั่วโมง	1.0	0.7	1.4	10.5	10.7	3.7	1.5	6.5	4.4	-	-	20-29 hours
หญิง	-	-	-	-	-	0.2	-	-	-	-	-	Available
ชาย	1.0	0.7	1.4	10.5	10.7	3.5	1.5	6.5	4.4	-	-	Not available
30-34 ชั่วโมง	1.2	1.6	0.2	3.3	2.3	1.0	0.9	7.4	2.5	-	-	30-34 hours
หญิง	-	-	-	-	0.5	-	-	0.8	-	-	-	Available
ชาย	1.2	1.6	0.2	3.3	1.8	1.0	0.9	6.6	2.5	-	-	Not available
35-39 ชั่วโมง	2.8	6.6	4.4	154.5	198.5	91.0	3.4	15.1	2.6	-	-	35-39 hours
หญิง	-	-	-	0.8	1.2	-	-	0.3	-	-	-	Available
ชาย	2.8	6.6	4.4	153.8	197.3	91.0	3.4	14.8	2.6	-	-	Not available
40-49 ชั่วโมง	20.9	19.5	51.8	100.4	154.4	116.7	24.9	84.3	22.3	0.1	0.9	40-49 hours
หญิง	-	-	-	0.9	0.6	2.0	-	1.1	-	-	-	Available
ชาย	20.9	19.5	51.8	99.4	153.8	114.8	24.9	83.1	22.3	0.1	0.9	Not available
50 ชั่วโมงขึ้นไป	1.3	0.7	10.1	9.1	7.1	33.2	13.8	43.0	7.3	-	-	50 hours and over
หญิง	-	-	-	-	-	-	-	-	-	-	-	Available
ชาย	1.3	0.7	10.1	9.1	7.1	33.2	13.8	43.0	7.3	-	-	Not available

ตารางที่ 11 จำนวนผู้จ้างทำ จำนวนตามสถานภาพการทำงาน จำนวนชั่วโมงทำงานต่อสัปดาห์ การมีเวลาเหลือพอและต้องการทำงานเพิ่มขึ้น ทั่วราชอาณาจักร

TABLE 11 EMPLOYED PERSONS BY WORK STATUS, HOURS WORKED PER WEEK, AVAILABILITY FOR ADDITIONAL WORK, WHOLE KINGDOM

หน่วยเป็นพัน : In Thousands

จำนวนชั่วโมงทำงาน และ การมีเวลาเหลือพอ และต้องการทำงานเพิ่มขึ้น	รวม	สถานภาพการทำงาน Work Status							HOURS WORKED, AND AVAILABILITY FOR ADDITIONAL WORK	
		นายจ้าง Employer	ลูกจ้างรัฐบาล Government Employee		ลูกจ้างเอกชน Private Employee		ทำงานส่วนตัว Own Account Worker			การรวมกลุ่ม Members of Producers' Cooperatives
			Employer	Government Employee	Private Employee	Worker	Worker	Unpaid Family Worker		
ยอดรวม	37,204.6	981.9	3,522.7	14,555.7	11,870.0	6,245.9	28.3	TOTAL		
มี	432.0	4.6	19.7	136.7	176.0	94.1	0.9	Available		
ไม่มี	36,772.6	977.3	3,503.1	14,419.1	11,694.0	6,151.8	27.4	Not available		
มีงานประจำแต่ไม่ได้ทำงาน	448.7	22.9	5.9	163.6	255.3	0.9	0.1	With job not work		
มี	53.2	1.0	0.7	20.6	30.7	0.3	-	Available		
ไม่มี	395.5	21.9	5.3	143.0	224.6	0.6	0.1	Not available		
1-9 ชั่วโมง	212.8	8.6	4.7	59.0	87.5	52.4	0.5	1-9 hours		
มี	14.7	-	-	3.7	8.2	2.9	-	Available		
ไม่มี	198.0	8.6	4.7	55.3	79.3	49.6	0.5	Not available		
10-19 ชั่วโมง	827.6	25.4	9.5	170.2	370.7	251.3	0.6	10-19 hours		
มี	54.0	0.2	0.6	15.2	23.4	14.6	-	Available		
ไม่มี	773.6	25.2	8.9	155.0	347.3	236.7	0.6	Not available		
20-29 ชั่วโมง	2,213.3	31.4	78.1	334.6	1,064.5	704.6	0.1	20-29 hours		
มี	91.1	0.7	1.8	25.2	43.3	19.9	0.1	Available		
ไม่มี	2,122.2	30.7	76.3	309.4	1,021.2	684.7	-	Not available		
30-34 ชั่วโมง	1,841.7	36.4	36.3	331.9	862.5	573.7	0.9	30-34 hours		
มี	43.0	0.8	1.1	22.2	11.1	7.6	0.2	Available		
ไม่มี	1,798.7	35.5	35.2	309.7	851.5	566.1	0.7	Not available		
35-39 ชั่วโมง	4,284.8	43.5	1,723.3	380.2	1,315.5	820.7	1.6	35-39 hours		
มี	63.9	-	7.8	14.0	14.3	27.5	0.4	Available		
ไม่มี	4,220.9	43.5	1,715.6	366.2	1,301.2	793.2	1.2	Not available		
40-49 ชั่วโมง	19,700.2	576.2	1,466.4	10,490.8	4,621.4	2,524.5	21.0	40-49 hours		
มี	91.9	1.8	7.7	31.9	33.3	17.0	0.2	Available		
ไม่มี	19,608.2	574.4	1,458.7	10,458.9	4,588.0	2,507.5	20.8	Not available		
50 ชั่วโมงขึ้นไป	7,675.6	237.6	198.5	2,625.5	3,292.7	1,317.8	3.6	50 hours and over		
มี	20.1	-	-	4.0	11.7	4.4	-	Available		
ไม่มี	7,655.5	237.6	198.5	2,621.5	3,280.9	1,313.4	3.6	Not available		

ตารางที่ 11 จำนวนผู้จ้างทำ งานตามสถานภาพการทำงาน จำนวนชั่วโมงทำงานต่อสัปดาห์ การมีเวลาเหลือและข้อจำกัดการทำงานเพิ่มขึ้น และเพศ ทั้งราชอาณาจักร  
TABLE 11 EMPLOYED PERSONS BY WORK STATUS, HOURS WORKED PER WEEK, AVAILABILITY FOR ADDITIONAL WORK AND SEX, WHOLE KINGDOM

จำนวนชั่วโมงทำงาน เพศ และ การมีเวลาเหลือ และข้อจำกัดการทำงานเพิ่มขึ้น	รวม Total	นายจ้าง Employer	สถานภาพการทำงาน Work Status				จ้างสมาชิก ครอบครัว Unpaid Family Worker	การรวมกลุ่ม Members of Producers' Cooperatives	HOURS WORKED, SEX AND AVAILABILITY FOR ADDITIONAL WORK
			รัฐจ้าง Government Employee	ลูกจ้างเอกชน Private Employee	ทำงานส่วนตัว Own Account Worker	การรวมกลุ่ม Members of Producers' Cooperatives			
ชาย	20,338.3	771.1	1,706.6	8,082.9	7,384.3	2,374.3	19.2	TOTAL (MALE)	
มี	272.5	3.4	12.4	90.4	121.8	44.0	0.5	Available	
ไม่มี	20,065.8	767.7	1,694.2	7,992.4	7,262.5	2,330.3	18.6	Not available	
มีงานประจำแต่ไม่ได้ทำงาน	295.0	14.4	1.4	102.0	177.2	-	-	With job not work	
มี	38.7	1.0	0.3	14.3	23.1	-	-	Available	
ไม่มี	256.2	13.4	1.1	87.6	154.1	-	-	Not available	
1-9 ชั่วโมง	106.5	6.4	2.0	32.3	47.5	18.3	-	1-9 hours	
มี	6.3	-	-	1.9	2.6	1.9	-	Available	
ไม่มี	100.1	6.4	2.0	30.4	44.9	16.4	-	Not available	
10-19 ชั่วโมง	456.6	15.9	5.0	100.0	235.5	100.2	-	10-19 hours	
มี	34.5	0.2	0.6	9.7	17.9	6.1	-	Available	
ไม่มี	422.1	15.7	4.4	90.3	217.6	94.1	-	Not available	
20-29 ชั่วโมง	1,215.1	25.8	34.2	201.6	692.6	260.8	0.1	20-29 hours	
มี	60.4	0.7	1.4	16.5	30.5	11.1	0.1	Available	
ไม่มี	1,154.7	25.1	32.8	185.1	662.1	249.7	-	Not available	
30-34 ชั่วโมง	1,013.1	29.0	17.9	198.0	549.2	218.4	0.7	30-34 hours	
มี	30.6	0.8	0.6	17.2	7.5	4.3	0.2	Available	
ไม่มี	982.5	28.1	17.3	180.8	541.7	214.2	0.5	Not available	
35-39 ชั่วโมง	2,169.5	32.0	820.8	187.1	840.1	289.3	0.2	35-39 hours	
มี	32.2	-	5.0	6.9	9.4	11.0	-	Available	
ไม่มี	2,137.3	32.0	815.8	180.2	830.7	278.3	0.2	Not available	
40-49 ชั่วโมง	10,801.4	477.1	715.6	5,747.9	2,868.1	976.4	16.3	40-49 hours	
มี	58.2	0.6	4.6	22.6	21.4	8.9	0.2	Available	
ไม่มี	10,743.2	476.5	711.0	5,725.3	2,846.8	967.5	16.1	Not available	
50 ชั่วโมงขึ้นไป	4,281.3	170.5	109.8	1,514.0	1,974.3	510.9	1.8	50 hours and over	
มี	11.6	-	1.3	1.3	9.5	0.8	-	Available	
ไม่มี	4,269.7	170.5	109.8	1,512.7	1,964.7	510.1	1.8	Not available	
หญิง	16,866.3	210.8	1,816.1	6,472.9	4,485.7	3,871.6	9.2	TOTAL (FEMALE)	
มี	159.4	1.2	7.2	46.3	54.1	50.1	0.4	Available	
ไม่มี	16,706.9	209.6	1,808.9	6,426.6	4,431.5	3,821.5	8.8	Not available	
มีงานประจำแต่ไม่ได้ทำงาน	153.7	8.5	4.6	61.7	78.1	0.9	0.1	With job not work	
มี	14.5	-	0.4	6.3	7.6	0.3	-	Available	
ไม่มี	139.2	8.5	4.1	55.4	70.5	0.6	0.1	Not available	
1-9 ชั่วโมง	106.3	2.2	2.7	26.7	40.0	34.2	0.5	1-9 hours	
มี	8.4	-	-	1.8	5.7	1.0	-	Available	
ไม่มี	97.9	2.2	2.7	24.9	34.4	33.2	0.5	Not available	
10-19 ชั่วโมง	371.1	9.4	4.5	70.2	135.3	151.1	0.6	10-19 hours	
มี	19.5	-	-	5.5	5.5	8.5	-	Available	
ไม่มี	351.5	9.4	4.5	64.7	129.7	142.6	0.6	Not available	
20-29 ชั่วโมง	998.2	5.6	43.9	133.0	371.9	443.9	-	20-29 hours	
มี	30.7	-	0.4	8.7	12.8	8.9	-	Available	
ไม่มี	967.6	5.6	43.5	124.3	359.2	435.0	-	Not available	
30-34 ชั่วโมง	828.6	7.4	18.4	133.9	313.3	355.3	0.2	30-34 hours	
มี	12.4	-	0.5	5.0	3.6	3.4	-	Available	
ไม่มี	816.2	7.4	18.0	129.0	309.8	351.9	0.2	Not available	
35-39 ชั่วโมง	2,115.3	11.6	902.5	193.1	475.5	531.4	1.4	35-39 hours	
มี	31.7	-	2.8	7.1	4.9	16.5	0.4	Available	
ไม่มี	2,083.6	11.6	895.8	186.0	470.6	514.9	0.9	Not available	
40-49 ชั่วโมง	8,898.8	99.1	750.8	4,742.9	1,753.2	1,548.1	4.7	40-49 hours	
มี	33.7	1.2	5.2	9.3	12.0	8.1	-	Available	
ไม่มี	8,865.1	97.9	747.7	4,733.6	1,741.3	1,540.0	4.7	Not available	
50 ชั่วโมงขึ้นไป	3,394.3	67.1	88.7	1,111.6	1,318.4	806.8	1.7	50 hours and over	
มี	8.5	-	-	2.7	2.2	3.6	-	Available	
ไม่มี	3,385.7	67.1	88.7	1,108.8	1,316.2	803.3	1.7	Not available	



ตารางที่ 11 จำนวนผู้จ้างทำ จำนวนตามสถานภาพการทำงาน จำนวนชั่วโมงทำงานต่อสัปดาห์ การมีเวลาเหลือพอและต้องการทำงานเพิ่มขึ้น เพศ และเขตการปกครอง ทั่วราชอาณาจักร (ต่อ)

TABLE 11 EMPLOYED PERSONS BY WORK STATUS, HOURS WORKED PER WEEK, AVAILABILITY FOR ADDITIONAL WORK, SEX AND AREA, WHOLE KINGDOM (Contd.)

ไตรมาสที่ 4/2560 : Quarter 4/2017

ในเขตเทศบาล MUNICIPAL AREA

หน่วยเป็นพัน : in Thousands

จำนวนชั่วโมงทำงาน เพศ และ การมีเวลาเหลือพอ และต้องการทำงานเพิ่มขึ้น	สถานภาพการทำงาน Work Status										การรวมกลุ่ม Producers' Cooperatives	HOURS WORKED, SEX AND AVAILABILITY FOR ADDITIONAL WORK	
	รวม Total	นายจ้าง Employer	ลูกจ้างรัฐบาล Government Employee	ลูกจ้างเอกชน Private Employee	ทำงานส่วนตัว Own Account Worker		ช่วยธุรกิจ ครอบครัว Unpaid Family Worker	Members of Producers' Cooperatives	TOTAL (FEMALE)	Available			Not available
					Government Employee	Private Employee							
ยอดรวม (หญิง)	7,870.4	127.1	959.5	3,662.5	1,830.4	1,287.4	3.5	3.5	Available	Not available	With job not work		
มี	50.5	1.2	1.3	16.7	16.2	14.6	0.4	0.4	Available	Not available	With job not work		
ไม่มี	7,819.9	125.9	958.1	3,645.8	1,814.2	1,272.8	3.1	3.1	Not available	Not available	With job not work		
มีงานประจำแต่ไม่ได้ทำงาน	27.6	1.0	1.1	11.6	13.7	0.1	0.1	0.1	Available	Not available	With job not work		
มี	3.0	-	-	0.9	2.1	-	-	-	Available	Not available	With job not work		
ไม่มี	24.6	1.0	1.1	10.7	11.6	0.1	0.1	0.1	Available	Not available	With job not work		
1-9 ชั่วโมง	21.6	0.3	0.8	6.0	8.0	6.6	-	-	Available	Not available	With job not work		
มี	1.4	-	-	0.3	0.7	0.4	-	-	Available	Not available	With job not work		
ไม่มี	20.3	0.3	0.8	5.7	7.3	6.2	-	-	Available	Not available	With job not work		
10-19 ชั่วโมง	81.7	2.8	0.8	20.9	33.7	23.0	0.6	0.6	Available	Not available	With job not work		
มี	6.2	-	-	0.6	2.9	2.7	-	-	Available	Not available	With job not work		
ไม่มี	75.5	2.8	0.8	20.2	30.8	20.3	0.6	0.6	Available	Not available	With job not work		
20-29 ชั่วโมง	250.1	1.9	20.6	40.8	89.4	97.3	-	-	Available	Not available	With job not work		
มี	10.5	-	0.2	4.0	4.0	2.4	-	-	Available	Not available	With job not work		
ไม่มี	239.6	1.9	20.4	36.9	85.5	94.9	-	-	Available	Not available	With job not work		
30-34 ชั่วโมง	240.1	1.8	12.3	45.8	99.5	80.5	0.2	0.2	Available	Not available	With job not work		
มี	5.5	-	-	2.9	1.0	1.6	-	-	Available	Not available	With job not work		
ไม่มี	234.5	1.8	12.3	42.9	98.5	78.9	0.2	0.2	Available	Not available	With job not work		
35-39 ชั่วโมง	830.2	4.3	451.8	79.1	165.6	128.4	1.1	1.1	Available	Not available	With job not work		
มี	8.0	-	0.8	2.0	2.3	2.4	0.4	0.4	Available	Not available	With job not work		
ไม่มี	822.3	4.3	451.0	77.2	163.3	125.9	0.7	0.7	Available	Not available	With job not work		
40-49 ชั่วโมง	4,777.1	70.4	426.1	2,910.9	793.4	575.2	1.0	1.0	Available	Not available	With job not work		
มี	12.1	1.2	0.3	4.3	2.8	3.5	-	-	Available	Not available	With job not work		
ไม่มี	4,765.0	69.2	425.8	2,906.6	790.6	571.7	1.0	1.0	Available	Not available	With job not work		
50 ชั่วโมงขึ้นไป	1,642.0	44.6	45.9	547.6	627.1	376.4	0.5	0.5	Available	Not available	With job not work		
มี	3.9	-	-	1.8	0.4	1.7	-	-	Available	Not available	With job not work		
ไม่มี	1,638.2	44.6	45.9	545.8	626.7	374.7	0.5	0.5	Available	Not available	With job not work		

ตารางที่ 11 จำนวนผู้มีงานทำ จำแนกตามสถานภาพการทำงาน จำนวนชั่วโมงทำงานต่อสัปดาห์ การมีเวลาเหลือพอและต้องการทำงานเพิ่มขึ้น เขต และเขตการปกครอง ทวีราชอาณาจักร (ต่อ)

TABLE 11 EMPLOYED PERSONS BY WORK STATUS, HOURS WORKED PER WEEK, AVAILABILITY FOR ADDITIONAL WORK, SEX AND AREA, WHOLE KINGDOM (Contd.)

ไตรมาสที่ 4/2560 : Quarter 4/2017

นอกเขตเทศบาล NON-MUNICIPAL AREA

หน่วยเป็นพัน : in Thousands

จำนวนชั่วโมงทำงาน เพศ และ การมีเวลาเหลือพอ และต้องการทำงานเพิ่มขึ้น	สถานภาพการทำงาน Work Status										รวม	จำนวนผู้ ครอบครัว Unpaid Family Worker	การรวมกลุ่ม Producers' Cooperatives	HOURS WORKED, SEX AND AVAILABILITY FOR ADDITIONAL WORK
	นายจ้าง Employer	ลูกจ้างรัฐบาล Government Employee	ลูกจ้างเอกชน Private Employee	ทำงานส่วนตัว Own Account Worker	รวม		TOTAL (MALE)							
					Total	Total								
ยอดรวม (ชาย)	309.2	790.5	3,838.9	4,719.6	1,602.2	15.1	15.1	Available						
มี	2.7	8.4	68.0	91.6	33.4	-	-	Not available						
ไม่มี	306.5	782.1	3,770.9	4,628.0	1,568.7	15.1	15.1	With job not work						
มีงานประจำแต่ไม่ได้ทำงาน	9.9	0.5	87.8	145.7	-	-	-	Available						
มี	1.0	0.3	11.9	17.6	-	-	-	Not available						
ไม่มี	8.8	0.2	75.9	128.1	-	-	-	1-9 hours						
1-9 ชั่วโมง	4.3	0.6	22.3	34.8	15.4	-	-	Available						
มี	-	-	1.6	2.3	1.8	-	-	Not available						
ไม่มี	4.3	0.6	20.7	32.6	13.6	-	-	10-19 hours						
10-19 ชั่วโมง	11.4	3.5	75.5	193.6	85.1	-	-	Available						
มี	0.2	-	7.4	13.0	4.4	-	-	Not available						
ไม่มี	11.2	3.5	68.1	180.6	80.7	-	-	20-29 hours						
20-29 ชั่วโมง	17.6	22.0	150.6	547.1	206.8	-	-	Available						
มี	0.4	1.1	11.1	24.1	8.5	-	-	Not available						
ไม่มี	17.2	21.0	139.4	522.9	198.3	-	-	30-34 hours						
30-34 ชั่วโมง	15.8	8.3	154.1	412.1	169.6	0.2	0.2	Available						
มี	0.8	0.6	15.0	5.6	4.0	-	-	Not available						
ไม่มี	15.1	7.7	139.1	406.5	165.6	0.2	0.2	35-39 hours						
35-39 ชั่วโมง	19.9	383.2	120.6	627.0	205.4	-	-	Available						
มี	-	3.4	5.6	7.5	8.9	-	-	Not available						
ไม่มี	19.9	379.7	115.1	619.5	196.5	-	-	40-49 hours						
40-49 ชั่วโมง	156.3	311.9	2,488.2	1,716.3	634.3	13.7	13.7	Available						
มี	0.3	3.0	14.7	15.9	5.4	-	-	Not available						
ไม่มี	156.0	308.9	2,473.5	1,700.4	628.9	13.7	13.7	50 hours and over						
50 ชั่วโมงขึ้นไป	73.9	60.5	739.9	1,043.0	285.6	1.2	1.2	Available						
มี	-	-	0.8	5.6	0.5	-	-	Not available						
ไม่มี	73.9	60.5	739.2	1,037.4	285.1	1.2	1.2							



ตารางที่ 12 จำนวนผู้มีงานทำ จำนวนชั่วโมงทำงานต่อสัปดาห์ การมีเวลาเหลือพอและต้องการทำงานเพิ่มขึ้น ทั้งราชอาณาจักร  
 TABLE 12 EMPLOYED PERSONS BY AGE GROUP, HOURS WORKED PER WEEK, AVAILABILITY FOR ADDITIONAL WORK, WHOLE KINGDOM

หน่วยเป็นพัน : In Thousands

ไตรมาสที่ 4/2560 : Quarter 4/2017	จำนวนชั่วโมงทำงาน และ การมีเวลาเหลือพอ และต้องการทำงานเพิ่มขึ้น	รวม										HOURS WORKED, AND AVAILABILITY FOR ADDITIONAL WORK
		กลุ่มอายุ Age Group										
		15-19	20-24	25-29	30-34	35-39	40-49	50-59	>= 60	TOTAL		
	ยอดรวม	734.2	2,974.0	4,051.3	4,068.4	4,434.3	9,277.7	7,716.9	3,947.9	3,947.9	TOTAL	
	มี	14.2	43.2	33.7	31.9	38.5	132.5	95.7	42.3	42.3	Available	
	ไม่มี	719.9	2,930.8	4,017.5	4,036.5	4,395.8	9,145.3	7,621.2	3,905.6	3,905.6	Not available	
	มีงานประจำแต่ไม่ได้ทำงาน	6.5	26.1	24.5	30.2	42.0	128.2	117.3	73.8	73.8	With job not work	
	มี	2.8	1.6	3.4	3.3	4.6	19.1	11.5	7.0	7.0	Available	
	ไม่มี	3.7	24.6	21.2	27.0	37.4	109.1	105.8	66.8	66.8	Not available	
	1-9 ชั่วโมง	13.6	12.3	13.9	15.6	17.9	48.4	48.6	42.5	42.5	1-9 hours	
	มี	0.4	1.5	0.6	0.3	2.0	4.8	2.6	2.7	2.7	Available	
	ไม่มี	13.2	10.8	13.3	15.3	15.9	43.6	46.0	39.9	39.9	Not available	
	10-19 ชั่วโมง	37.9	61.5	45.4	59.3	65.4	183.2	198.3	176.7	176.7	10-19 hours	
	มี	0.9	4.7	2.6	5.8	3.7	17.0	13.3	6.0	6.0	Available	
	ไม่มี	37.0	56.8	42.8	53.5	61.7	166.2	185.0	170.7	170.7	Not available	
	20-29 ชั่วโมง	59.1	136.3	136.5	141.9	191.5	505.5	576.9	465.6	465.6	20-29 hours	
	มี	3.0	6.7	6.4	5.1	8.0	31.3	22.1	8.4	8.4	Available	
	ไม่มี	56.0	129.7	130.1	136.7	183.6	474.3	554.8	457.2	457.2	Not available	
	30-34 ชั่วโมง	60.5	153.2	126.6	128.3	158.8	429.1	458.3	326.9	326.9	30-34 hours	
	มี	2.5	8.1	4.5	4.7	2.7	6.2	10.1	4.3	4.3	Available	
	ไม่มี	57.9	145.2	122.1	123.6	156.1	422.9	448.3	322.7	322.7	Not available	
	35-39 ชั่วโมง	49.5	239.5	395.9	409.6	481.0	1,057.7	1,152.6	499.1	499.1	35-39 hours	
	มี	3.0	11.1	3.2	3.9	7.2	21.4	12.0	2.2	2.2	Available	
	ไม่มี	46.6	228.4	392.7	405.7	473.8	1,036.3	1,140.6	496.9	496.9	Not available	
	40-49 ชั่วโมง	419.3	1,784.0	2,463.2	2,467.1	2,558.7	4,864.8	3,635.1	1,508.1	1,508.1	40-49 hours	
	มี	1.4	9.1	10.3	7.0	8.8	26.6	20.8	8.0	8.0	Available	
	ไม่มี	418.0	1,774.9	2,452.9	2,460.1	2,549.8	4,838.2	3,614.3	1,500.1	1,500.1	Not available	
	50 ชั่วโมงขึ้นไป	87.8	561.1	845.4	816.4	919.1	2,060.8	1,529.8	855.2	855.2	50 hours and over	
	มี	0.3	0.5	2.8	1.9	1.5	6.1	3.4	3.7	3.7	Available	
	ไม่มี	87.6	560.6	842.6	814.6	917.6	2,054.7	1,526.4	851.5	851.5	Not available	



ตารางที่ 12 จำนวนผู้จ้างทำ จำนวนตามกลุ่มอายุ จำนวนชั่วโมงทำงานต่อสัปดาห์ การมีเวลาเหลือพอและต้องการทำงานเพิ่มขึ้น และเพศ ทั้งราชอาณาจักร  
 TABLE 12 EMPLOYED PERSONS BY AGE GROUP, HOURS WORKED PER WEEK, AVAILABILITY FOR ADDITIONAL WORK AND SEX, WHOLE KINGDOM

ประเภท	รวม	กลุ่มอายุ Age Group										SEX AND ADDITIONAL WORK	
		จำนวนชั่วโมงทำงาน										TOTAL (MALE)	
		15-19	20-24	25-29	30-34	35-39	40-49	50-59	>= 60	Available	Not available		
<b>ชาย</b>	<b>20,338.3</b>	<b>488.6</b>	<b>1,700.2</b>	<b>2,195.3</b>	<b>2,195.0</b>	<b>2,350.5</b>	<b>4,896.0</b>	<b>4,179.4</b>	<b>2,333.3</b>	Available	Not available		
มี	272.5	9.1	30.3	23.5	23.8	23.0	74.7	63.5	24.6	Available	Not available		
ไม่มี	20,065.8	479.4	1,669.9	2,171.8	2,171.2	2,327.5	4,821.3	4,116.0	2,308.7	With job not work	Available		
มีงานประจำแต่ไม่ได้ทำงาน	295.0	4.9	17.8	16.6	20.7	28.8	80.3	72.6	53.1	Available	Not available		
1-9 ชั่วโมง	38.7	2.5	1.6	2.5	2.7	3.9	13.4	7.9	4.3	Available	Not available		
10-19 ชั่วโมง	256.2	2.4	16.3	14.2	18.0	24.9	67.0	64.7	48.8	Available	Not available		
20-29 ชั่วโมง	106.5	7.9	7.7	8.7	9.1	6.8	19.3	23.6	23.4	Available	Not available		
30-34 ชั่วโมง	6.3	0.4	1.2	0.4	0.2	0.3	1.7	1.4	0.8	Available	Not available		
35-39 ชั่วโมง	100.1	7.6	6.5	8.3	8.9	6.5	17.6	22.2	22.6	Available	Not available		
40-49 ชั่วโมง	456.6	29.8	42.7	32.2	40.2	27.5	91.7	102.2	90.3	Available	Not available		
50 ชั่วโมงขึ้นไป	34.5	0.7	4.6	1.3	4.3	2.4	8.1	9.9	3.2	Available	Not available		
มี	422.1	29.1	38.1	30.9	35.8	25.1	83.6	92.4	87.2	Available	Not available		
ไม่มี	1,215.1	47.6	96.4	84.8	89.8	106.9	248.1	276.8	264.7	Available	Not available		
มี	60.4	2.7	5.7	4.7	4.7	4.6	19.0	13.7	4.2	Available	Not available		
ไม่มี	1,154.7	44.9	90.8	78.9	85.1	102.3	229.1	263.1	260.5	Available	Not available		
มี	1,013.1	43.3	99.1	87.1	76.1	78.4	213.4	233.5	182.1	Available	Not available		
ไม่มี	30.6	1.3	6.6	3.1	4.6	2.1	3.2	7.4	2.3	Available	Not available		
มี	982.5	42.0	125.7	175.2	203.1	176.3	499.3	609.8	301.3	Available	Not available		
ไม่มี	2,169.5	36.6	57.1	84.0	71.6	60.8	11.2	6.4	2.2	Available	Not available		
มี	32.2	1.1	3.9	1.9	0.7	4.8	488.2	603.4	299.1	Available	Not available		
ไม่มี	2,137.3	35.5	121.8	173.3	202.4	213.7	2,592.7	2,014.1	923.0	Available	Not available		
มี	10,801.4	267.0	1,003.3	1,311.1	1,314.9	1,375.3	2,592.7	2,014.1	923.0	Available	Not available		
ไม่มี	58.2	0.4	6.8	7.4	6.0	3.9	15.1	14.1	4.6	Available	Not available		
มี	10,743.2	266.5	996.6	1,303.8	1,308.9	1,371.4	2,577.6	2,000.0	918.4	Available	Not available		
ไม่มี	4,281.3	51.4	307.4	479.7	441.2	508.3	1,151.1	866.8	495.4	Available	Not available		
มี	11.6	-	-	1.2	0.7	0.9	3.0	2.7	3.1	Available	Not available		
ไม่มี	4,269.7	51.4	307.4	478.5	440.6	507.4	1,148.1	864.1	492.3	Available	Not available		
<b>หญิง</b>	<b>16,866.3</b>	<b>245.6</b>	<b>1,273.8</b>	<b>1,855.9</b>	<b>1,873.4</b>	<b>2,083.8</b>	<b>4,381.7</b>	<b>3,537.5</b>	<b>1,614.6</b>	Available	Not available		
มี	159.4	5.1	12.9	10.2	8.1	15.5	57.8	32.3	17.7	Available	Not available		
ไม่มี	16,706.9	240.5	1,260.9	1,845.7	1,865.3	2,068.3	4,324.0	3,505.2	1,596.9	Available	Not available		
มีงานประจำแต่ไม่ได้ทำงาน	153.7	1.6	8.3	7.9	9.6	13.2	47.9	44.7	20.7	Available	Not available		
1-9 ชั่วโมง	14.5	0.3	0.9	0.9	0.5	0.7	5.7	3.6	2.7	Available	Not available		
10-19 ชั่วโมง	139.2	1.3	8.3	7.0	9.0	12.5	42.2	41.1	18.0	Available	Not available		
20-29 ชั่วโมง	106.3	5.7	4.6	5.2	6.5	11.1	29.1	25.0	19.1	Available	Not available		
30-34 ชั่วโมง	8.4	-	0.3	0.2	0.1	1.7	3.1	1.2	1.9	Available	Not available		
35-39 ชั่วโมง	97.9	5.7	4.3	5.0	6.5	9.4	26.0	23.8	17.2	Available	Not available		
40-49 ชั่วโมง	371.1	8.1	18.8	13.2	19.2	37.9	91.5	96.1	86.3	Available	Not available		
50 ชั่วโมงขึ้นไป	351.5	0.2	0.1	1.4	1.5	1.2	8.9	3.4	2.8	Available	Not available		
มี	998.2	11.5	39.9	51.7	52.0	84.6	257.4	300.1	200.9	Available	Not available		
ไม่มี	30.7	0.3	1.0	0.6	0.4	3.4	12.3	8.5	4.3	Available	Not available		
มี	967.6	11.2	38.9	51.2	51.6	81.2	245.1	291.7	196.7	Available	Not available		
ไม่มี	828.6	17.1	54.1	39.4	52.2	80.4	215.8	224.9	144.8	Available	Not available		
มี	12.4	1.2	1.5	1.4	0.1	0.6	3.0	2.6	2.0	Available	Not available		
ไม่มี	816.2	15.9	52.7	38.0	52.1	79.8	212.8	222.2	142.8	Available	Not available		
มี	2,115.3	12.9	113.7	220.7	206.5	262.5	558.3	542.8	197.9	Available	Not available		
ไม่มี	31.7	1.9	7.2	1.2	3.2	2.4	10.2	5.5	-	Available	Not available		
มี	2,083.6	11.1	106.5	219.4	203.3	260.1	548.1	537.3	197.9	Available	Not available		
ไม่มี	8,898.8	152.3	780.7	1,152.0	1,183.4	1,183.4	2,272.1	1,621.0	585.1	Available	Not available		
มี	33.7	0.9	2.3	2.9	1.1	4.9	11.5	6.7	3.4	Available	Not available		
ไม่มี	8,865.1	151.4	778.4	1,149.1	1,151.1	1,178.5	2,260.6	1,614.3	581.7	Available	Not available		
มี	3,394.3	36.4	253.7	365.7	375.2	410.8	909.7	683.0	359.9	Available	Not available		
ไม่มี	8.5	0.3	0.5	1.6	1.2	0.6	3.0	0.7	0.7	Available	Not available		
มี	3,385.7	36.2	253.2	364.1	374.0	410.2	906.6	682.3	359.2	Available	Not available		

ตารางที่ 12 จำนวนผู้มีงานทำ จำแนกตามกลุ่มอายุ จำนวนชั่วโมงทำงานต่อสัปดาห์ การมีเวลาเหลือพอและต้องการทำงานเพิ่มขึ้น เขต และเขตการปกครอง ทวีราชอาณาจักร (ต่อ)  
TABLE 12 EMPLOYED PERSONS BY AGE GROUP, HOURS WORKED PER WEEK, AVAILABILITY FOR ADDITIONAL WORK, SEX AND AREA, WHOLE KINGDOM (Contd.)

เขต และ ความต้องการทำงานเพิ่มขึ้น	ในเขตเทศบาล MUNICIPAL AREA										รวม	หน่วยเป็นพัน : in Thousands	
	กลุ่มอายุ Age Group											HOURS WORKED, SEX AND	AVAILABILITY FOR ADDITIONAL WORK
	15-19	20-24	25-29	30-34	35-39	40-49	50-59	> = 60	TOTAL(MALE)	Available			
ยอดรวม(ชาย)	155.4	666.3	1,085.5	1,115.1	1,180.5	2,288.6	1,770.8	800.8	Available	800.8	Available		
มี	1.6	5.0	6.5	6.3	6.1	22.8	12.3	8.0	Not available	8.0	Not available		
ไม่มี	153.9	661.3	1,079.0	1,108.8	1,174.4	2,265.8	1,758.5	792.9	With job not work	792.9	With job not work		
มีงานประจำแต่ไม่ได้ทำงาน	1.5	4.6	3.0	3.5	3.8	11.1	13.1	10.6	Available	10.6	Available		
มี	0.2	0.5	0.4	0.9	0.4	2.6	1.7	1.3	Not available	1.3	Not available		
ไม่มี	1.3	4.1	2.6	2.6	3.4	8.5	11.3	9.4	1-9 hours	9.4	1-9 hours		
1-9 ชั่วโมง	29.1	3.0	2.6	1.8	2.4	4.1	5.3	7.0	Available	7.0	Available		
มี	0.2	-	0.1	-	-	0.3	0.1	-	Not available	-	Not available		
ไม่มี	28.4	3.0	2.5	1.8	2.4	3.8	5.2	7.0	10-19 hours	7.0	10-19 hours		
10-19 ชั่วโมง	87.5	8.7	4.5	5.0	4.9	18.5	17.9	22.7	Available	22.7	Available		
มี	0.4	2.0	0.5	0.3	0.5	1.5	3.0	1.5	Not available	1.5	Not available		
ไม่มี	78.0	6.8	3.9	4.7	4.4	17.0	14.9	21.2	20-29 hours	21.2	20-29 hours		
20-29 ชั่วโมง	271.0	19.2	16.5	18.4	23.2	60.1	62.1	62.8	Available	62.8	Available		
มี	0.2	0.7	1.8	1.7	0.8	5.4	2.0	2.7	Not available	2.7	Not available		
ไม่มี	15.2	18.4	14.7	16.8	22.4	54.7	60.1	60.2	30-34 hours	60.2	30-34 hours		
30-34 ชั่วโมง	253.0	16.8	24.5	19.3	22.6	48.8	64.7	50.2	Available	50.2	Available		
มี	4.6	0.3	0.9	0.4	0.1	1.2	1.4	0.4	Not available	0.4	Not available		
ไม่มี	248.4	16.6	23.7	18.9	22.5	47.6	63.4	49.8	35-39 hours	49.8	35-39 hours		
35-39 ชั่วโมง	813.4	45.3	75.5	79.4	86.1	203.1	237.3	77.3	Available	77.3	Available		
มี	6.8	-	0.2	0.7	1.3	3.6	0.6	0.5	Not available	0.5	Not available		
ไม่มี	806.5	45.3	75.3	78.7	84.8	199.5	236.6	76.8	40-49 hours	76.8	40-49 hours		
40-49 ชั่วโมง	5,480.7	438.1	707.6	763.1	783.3	1,365.2	964.7	359.8	Available	359.8	Available		
มี	18.8	1.6	2.0	2.4	2.5	6.7	2.5	0.8	Not available	0.8	Not available		
ไม่มี	5,461.8	436.6	705.7	760.8	780.8	1,358.5	962.2	359.0	50 hours and over	359.0	50 hours and over		
50 ชั่วโมงขึ้นไป	2,077.1	130.5	251.2	224.6	254.2	577.7	405.7	210.4	Available	210.4	Available		
มี	4.8	-	0.7	-	0.6	1.5	1.0	0.9	Not available	0.9	Not available		
ไม่มี	2,072.3	130.5	250.5	224.6	253.6	576.2	404.7	209.5		209.5			

ตารางที่ 12 จำนวนผู้มีงานทำ จำแนกตามกลุ่มอายุ จำนวนชั่วโมงทำงานต่อสัปดาห์ การมีเวลาเหลือพอและต้องการทำงานเพิ่มขึ้น เขต และเขตการปกครอง ทั่วราชอาณาจักร (ต่อ)  
TABLE 12 EMPLOYED PERSONS BY AGE GROUP, HOURS WORKED PER WEEK, AVAILABILITY FOR ADDITIONAL WORK, SEX AND AREA, WHOLE KINGDOM (Contd.)

เขต และ การมีเวลาเหลือพอ และต้องการทำงานเพิ่มขึ้น	ในเขตเทศบาล MUNICIPAL AREA										รวม	HOURS WORKED, SEX AND ADDITIONAL WORK
	กลุ่มอายุ Age Group											
	15-19	20-24	25-29	30-34	35-39	40-49	50-59	> = 60	TOTAL(FEMALE)	AVAILABILITY FOR ADDITIONAL WORK		
นครราชสีมา (หญิง)	7,870.4	548.7	1,000.2	1,010.0	1,072.6	2,037.9	1,504.8	604.6	Available	604.6	Available	
มี	91.5	3.2	4.0	2.2	4.8	17.7	11.2	6.6	Not available	6.6	Not available	
ไม่มี	0.8	545.6	996.3	1,007.7	1,067.8	2,020.2	1,493.6	598.0	With job not work	598.0	With job not work	
มีงานประจำแต่ไม่ได้ทำงาน	27.6	1.2	2.1	0.9	3.5	7.8	6.5	4.3	Available	4.3	Available	
มี	3.0	-	0.1	-	-	1.2	1.2	0.5	Not available	0.5	Not available	
ไม่มี	24.6	1.3	2.0	0.9	3.5	6.7	5.3	3.8	1-9 hours	3.8	1-9 hours	
1-9 ชั่วโมง	21.6	2.3	0.9	1.8	1.7	3.0	5.1	5.1	Available	5.1	Available	
มี	1.4	-	-	0.1	-	0.5	0.3	0.2	Not available	0.2	Not available	
ไม่มี	20.3	2.3	0.9	1.8	1.7	2.6	4.8	4.9	10-19 hours	4.9	10-19 hours	
10-19 ชั่วโมง	81.7	2.6	1.9	4.5	9.5	17.3	20.5	20.6	Available	20.6	Available	
มี	6.2	0.2	0.3	0.3	0.5	2.0	1.4	1.7	Not available	1.7	Not available	
ไม่มี	75.5	2.3	1.6	4.3	9.1	15.3	19.1	18.9	20-29 hours	18.9	20-29 hours	
20-29 ชั่วโมง	250.1	3.0	16.1	15.1	18.8	66.1	72.7	47.2	Available	47.2	Available	
มี	10.5	0.3	0.5	0.3	0.3	4.7	3.1	1.3	Not available	1.3	Not available	
ไม่มี	239.6	2.7	15.7	14.8	18.6	61.4	69.6	46.0	30-34 hours	46.0	30-34 hours	
30-34 ชั่วโมง	240.1	4.8	11.6	20.7	25.9	59.9	62.8	42.0	Available	42.0	Available	
มี	5.5	-	0.1	-	0.6	1.7	1.2	1.5	Not available	1.5	Not available	
ไม่มี	234.5	4.8	11.5	20.7	25.2	58.3	61.6	40.5	35-39 hours	40.5	35-39 hours	
35-39 ชั่วโมง	830.2	2.4	84.8	79.0	116.2	224.0	226.5	62.3	Available	62.3	Available	
มี	8.0	-	-	1.0	1.4	3.0	1.8	-	Not available	-	Not available	
ไม่มี	822.3	2.4	84.8	77.9	114.8	221.1	224.7	62.3	40-49 hours	62.3	40-49 hours	
40-49 ชั่วโมง	4,777.1	61.0	690.8	702.9	699.9	1,214.3	776.2	251.1	Available	251.1	Available	
มี	12.1	-	1.4	0.6	2.0	3.3	2.2	1.5	Not available	1.5	Not available	
ไม่มี	4,765.0	61.0	689.4	702.3	697.9	1,211.0	774.1	249.6	50 hours and over	249.6	50 hours and over	
50 ชั่วโมงขึ้นไป	1,642.0	14.2	192.1	185.2	197.1	445.4	334.4	172.1	Available	172.1	Available	
มี	3.9	0.3	1.6	-	0.1	1.4	-	-	Not available	-	Not available	
ไม่มี	1,638.2	14.0	190.5	185.2	197.0	444.0	334.4	172.1	Not available	172.1	Not available	

ไตรมาสที่ 4/2560 : Quarter 4/2017

หน่วยเป็นพัน : in Thousands

ตารางที่ 12 จำนวนผู้มีงานทำ จำแนกตามกลุ่มอายุ จำนวนชั่วโมงทำงานต่อสัปดาห์ การมีเวลาเหลือพอและต้องการทำงานเพิ่มขึ้น เขต และเขตการปกครอง ทวีราชอาณาจักร (ต่อ)  
TABLE 12 EMPLOYED PERSONS BY AGE GROUP, HOURS WORKED PER WEEK, AVAILABILITY FOR ADDITIONAL WORK, SEX AND AREA, WHOLE KINGDOM (Contd.)

ไตรมาสที่ 4/2560 : Quarter 4/2017	นอกเทศบาล NON-MUNICIPAL AREA										หน่วยเป็นพัน : in Thousands		
	จำนวนชั่วโมงทำงาน เพศ และ การมีเวลาเหลือพอ และต้องการทำงานเพิ่มขึ้น	รวม										HOURS WORKED, SEX AND AVAILABILITY FOR ADDITIONAL WORK	
		15-19	20-24	25-29	30-34	35-39	40-49	50-59	>= 60	TOTAL(MALE)	Available	Not available	
ยอดรวม(ชาย)	11,275.3	1,033.8	1,109.9	1,080.0	1,170.0	2,607.4	2,408.7	1,532.5	1,532.5	Available	Not available		
มี	204.1	25.3	17.1	17.5	16.9	51.9	51.2	16.6	16.6	Available	Not available		
ไม่มี	11,071.3	1,008.6	1,092.8	1,062.4	1,153.1	2,555.5	2,357.5	1,515.8	1,515.8	With job not work	Available		
มีงานประจำแต่ไม่ได้ทำงาน	243.8	13.2	13.6	17.2	25.0	69.2	59.6	42.5	42.5	Available	Not available		
มี	30.8	1.1	2.1	1.9	3.6	10.8	6.2	3.1	3.1	Available	Not available		
ไม่มี	213.0	12.2	11.6	15.4	21.4	58.5	53.4	39.5	39.5	1-9 hours	Available		
1-9 ชั่วโมง	77.4	4.6	6.1	7.3	4.3	15.2	18.4	16.4	16.4	Available	Not available		
มี	5.6	0.1	0.3	0.2	0.3	1.4	1.3	0.8	0.8	Available	Not available		
ไม่มี	71.7	5.0	5.8	7.1	4.0	13.8	17.0	15.6	15.6	10-19 hours	Available		
10-19 ชั่วโมง	369.0	24.3	27.7	35.2	22.7	73.2	84.4	67.6	67.6	Available	Not available		
มี	24.9	0.3	0.8	4.0	2.0	6.6	6.9	1.7	1.7	Available	Not available		
ไม่มี	344.1	24.1	27.0	31.2	20.7	66.6	77.4	65.9	65.9	20-29 hours	Available		
20-29 ชั่วโมง	944.0	38.9	68.2	71.4	83.7	188.1	214.7	201.8	201.8	Available	Not available		
มี	45.2	2.5	4.1	3.0	3.8	13.6	11.7	1.5	1.5	Available	Not available		
ไม่มี	898.9	36.4	64.2	68.4	79.9	174.4	203.0	200.3	200.3	30-34 hours	Available		
30-34 ชั่วโมง	760.1	37.3	62.6	56.8	55.8	164.6	168.7	132.0	132.0	Available	Not available		
มี	26.0	1.3	2.2	4.2	2.0	2.0	6.0	1.9	1.9	Available	Not available		
ไม่มี	734.1	36.0	60.4	52.7	53.8	162.6	162.7	130.1	130.1	40-49 hours	Available		
35-39 ชั่วโมง	1,356.1	27.2	99.7	123.7	132.4	296.2	372.6	224.0	224.0	Available	Not available		
มี	25.4	1.1	1.8	-	3.5	7.6	5.8	1.7	1.7	Available	Not available		
ไม่มี	1,330.7	26.1	97.9	123.7	128.9	288.7	366.8	222.2	222.2	50 hours and over	Available		
40-49 ชั่วโมง	5,320.7	168.2	603.5	551.7	592.0	1,227.5	1,049.3	563.2	563.2	Available	Not available		
มี	39.4	-	5.4	3.6	1.5	8.4	11.5	3.8	3.8	Available	Not available		
ไม่มี	5,281.3	168.2	598.1	548.1	590.5	1,219.2	1,037.8	559.4	559.4	Available	Not available		
50 ชั่วโมงขึ้นไป	2,204.2	28.7	228.5	216.6	254.1	573.4	441.1	285.0	285.0	Available	Not available		
มี	6.8	-	0.5	0.7	0.3	1.5	1.7	2.2	2.2	Available	Not available		
ไม่มี	2,197.4	28.7	228.0	216.0	253.8	571.9	439.4	282.8	282.8	Available	Not available		

ตารางที่ 12 จำนวนผู้มีงานทำ จำแนกตามกลุ่มอายุ จำนวนชั่วโมงทำงานต่อสัปดาห์ การมีเวลาเหลือพอและต้องการทำงานเพิ่มขึ้น เพศ และเขตการปกครอง ทวีราชอาณาจักร (ต่อ)  
 TABLE 12 EMPLOYED PERSONS BY AGE GROUP, HOURS WORKED PER WEEK, AVAILABILITY FOR ADDITIONAL WORK, SEX AND AREA, WHOLE KINGDOM (Contd.)

ไตรมาสที่ 4/2560 : Quarter 4/2017	จำนวนชั่วโมงทำงาน เพศ และ การมีเวลาเหลือพอ และต้องการทำงานเพิ่มขึ้น	นอกเขตเทศบาล NON-MUNICIPAL AREA										รวม	หน่วยเป็นพัน : in Thousands	
		กลุ่มอายุ Age Group											HOURS WORKED, SEX AND ADDITIONAL WORK	
		15-19	20-24	25-29	30-34	35-39	40-49	50-59	>= 60	TOTAL(FEMALE)				
ยอดรวม(หญิง)		8,995.9	725.1	855.7	863.4	1,011.2	2,343.8	2,032.7	1,010.0	Available		Available		
มี		109.0	9.7	6.3	5.8	10.7	40.0	21.1	11.1	Not available		Not available		
ไม่มี		8,887.0	715.4	849.5	857.6	1,000.5	2,303.8	2,011.6	998.9	With job not work		With job not work		
มีงานประจำแต่ไม่ได้ทำงาน		126.1	7.1	5.8	8.7	9.7	40.1	38.2	16.4	Available		Available		
มี		11.5	-	0.8	0.5	0.7	4.6	2.4	2.2	Not available		Not available		
ไม่มี		114.7	7.1	5.0	8.1	9.0	35.5	35.8	14.2	1-9 hours		1-9 hours		
1-9 ชั่วโมง		84.7	3.0	4.4	4.7	9.4	26.0	19.9	14.0	Available		Available		
มี		7.1	-	0.2	-	1.7	2.6	0.9	1.7	Not available		Not available		
ไม่มี		77.6	3.0	4.2	4.7	7.7	23.4	19.0	12.3	10-19 hours		10-19 hours		
10-19 ชั่วโมง		289.4	13.9	11.4	14.7	28.4	74.2	75.6	65.8	Available		Available		
มี		13.3	0.1	1.1	1.2	0.7	7.0	2.1	1.1	Not available		Not available		
ไม่มี		276.1	13.7	10.3	13.5	27.6	67.3	73.5	64.6	20-29 hours		20-29 hours		
20-29 ชั่วโมง		748.2	28.9	35.6	37.0	65.8	191.3	227.4	153.7	Available		Available		
มี		20.2	1.0	0.1	0.2	3.1	7.5	5.4	3.0	Not available		Not available		
ไม่มี		727.9	27.9	35.5	36.8	62.6	183.8	222.1	150.7	30-34 hours		30-34 hours		
30-34 ชั่วโมง		588.6	41.6	27.9	31.5	54.5	155.8	162.1	102.8	Available		Available		
มี		6.9	1.0	1.3	0.1	-	1.3	1.4	0.5	Not available		Not available		
ไม่มี		581.7	40.7	26.6	31.4	54.5	154.5	160.7	102.3	35-39 hours		35-39 hours		
35-39 ชั่วโมง		1,285.1	78.7	135.8	127.6	146.3	334.3	316.2	135.6	Available		Available		
มี		23.7	6.5	1.2	2.1	1.1	7.3	3.7	-	Not available		Not available		
ไม่มี		1,261.4	72.2	134.6	125.4	145.3	327.1	312.5	135.6	40-49 hours		40-49 hours		
40-49 ชั่วโมง		4,121.7	399.9	461.3	449.3	483.5	1,057.8	844.8	334.0	Available		Available		
มี		21.7	1.2	1.5	0.5	2.9	8.2	4.6	1.9	Not available		Not available		
ไม่มี		4,100.1	398.6	459.8	448.8	480.5	1,049.6	840.2	332.1	50 hours and over		50 hours and over		
50 ชั่วโมงขึ้นไป		1,752.2	152.1	173.6	190.0	213.7	464.2	348.6	187.8	Available		Available		
มี		4.6	-	-	1.2	0.5	1.6	0.7	0.7	Not available		Not available		
ไม่มี		1,747.6	152.1	173.6	188.8	213.2	462.6	347.9	187.1					

ตารางที่ 13 จำนวนผู้ว่างงาน ที่หางานทำ จำนวนตามระยะเวลาที่หางานทำ ระดับการศึกษาที่สำเร็จ ทหารราชอาณาจักร

TABLE 13 UNEMPLOYED PERSONS, SEEKING JOB BY DURATION OF SEEKING JOB, LEVEL OF EDUCATIONAL ATTAINMENT , WHOLE KINGDOM

ระดับการศึกษาที่สำเร็จ	รวม	ระยะเวลาที่หางานทำ										LEVEL OF EDUCATIONAL ATTAINMENT		
		Duration of seeking job												
		< 1 เดือน	1 - 2.9 เดือน	3 - 5.9 เดือน	6 - 8.9 เดือน	9 - 11.9 เดือน	>=12 เดือน	ไม่ทราบ	TOTAL					
Month	Months	Months	Months	Months	Months	Months	Months	Months	Months	Months	Months	Months		
ยอดรวม	69,104	30,551	19,167	7,597	3,987	3,751	4,053	-	-	-	-	-	-	TOTAL
1.ไม่มีการศึกษา	107	107	-	-	-	-	-	-	-	-	-	-	-	No education
2.ต่ำกว่าประถมศึกษา	2,696	1,644	707	-	121	-	224	-	-	-	224	-	-	Less than Elementary
3.ประถมศึกษา	9,234	5,856	3,188	-	-	-	190	-	-	-	190	-	-	Elementary
4.มัธยมศึกษาตอนต้น	12,055	8,056	3,275	479	-	-	245	-	-	-	245	-	-	Lower Secondary
5.มัธยมศึกษาตอนปลาย	11,364	5,735	1,423	2,231	1,286	-	689	-	-	-	689	-	-	Upper Secondary Level
สามสามัญ	7,586	4,763	639	2,029	155	-	-	-	-	-	-	-	-	General/Academic
สายอาชีพศึกษา	3,778	972	784	203	1,131	-	689	-	-	-	689	-	-	Vocational
สายวิชาการศึกษา	-	-	-	-	-	-	-	-	-	-	-	-	-	Teacher Training
6.อุดมศึกษา	33,648	9,152	10,574	4,886	2,560	3,751	2,705	-	-	-	2,705	-	-	Higher Level
สายวิชาการ	27,215	6,957	8,213	4,281	2,580	3,470	1,714	-	-	-	1,714	-	-	Academic
สายวิชาชีพ	2,815	1,170	839	605	-	-	201	-	-	-	201	-	-	Higher Technical Education
สายวิชาการศึกษา	3,618	1,026	1,522	-	-	281	789	-	-	-	789	-	-	Teacher Training
7.อื่นๆ	-	-	-	-	-	-	-	-	-	-	-	-	-	Others
8.ไม่ทราบ	-	-	-	-	-	-	-	-	-	-	-	-	-	Unknown

1/ รวมอาชีพระยะสั้น 1/ Including Short Course Vocational

ตารางที่ 13 จำนวนผู้ว่างงาน ที่ทำงานทำ จำนวนตามระยะเวลาที่ทำงานทำ ระดับการศึกษาที่สำเร็จ และเพศ ทั้งราชอาณาจักร

TABLE 13 UNEMPLOYED PERSONS, SEEKING JOB BY DURATION OF SEEKING JOB, LEVEL OF EDUCATIONAL ATTAINMENT AND SEX, WHOLE KINGDOM

ไตรมาสที่ 4/2560 : Quarter 4/2017

หน่วยเป็นคน : Person

ระดับการศึกษาที่สำเร็จ	ระยะเวลาที่ทำงานทำ							LEVEL OF EDUCATIONAL ATTAINMENT
	Duration of seeking job							
	< 1 เดือน	1 - 2.9 เดือน	3 - 5.9 เดือน	6 - 8.9 เดือน	9 - 11.9 เดือน	>=12 เดือน	ไม่ทราบ	
Total	Month	Months	Months	Months	Months	Months	Unknown	
<b>ชาย</b>	40,779	21,020	11,225	3,200	3,439	-	1,896	MALE
ไม่มีการศึกษา	-	-	-	-	-	-	-	No education
ต่ำกว่าประถมศึกษา	1,963	1,032	707	-	-	-	224	Less than Elementary
ประถมศึกษา	7,377	4,361	2,826	-	-	-	190	Elementary
มัธยมศึกษาตอนต้น	9,193	7,336	1,476	137	-	-	245	Lower Secondary
<b>มัธยมศึกษาตอนปลาย</b>	8,038	3,500	974	2,082	1,131	-	350	Upper Secondary Level
สายสามัญ	5,125	3,054	191	1,879	-	-	-	General/Academic
สายวิชาชีพ	2,913	446	784	203	1,131	-	350	Vocational
สายวิชาการศึกษา	-	-	-	-	-	-	-	Teacher Training
<b>อุดมศึกษา</b>	14,208	4,791	5,242	981	2,308	-	887	Higher Level
สายวิชาการ	12,408	3,504	4,834	981	2,308	-	780	Academic
สายวิชาชีพ	367	261	-	-	-	-	107	Higher Technical Education
สายวิชาการศึกษา	1,433	1,026	407	-	-	-	-	Teacher Training
อื่นๆ 1/	-	-	-	-	-	-	-	Others 1/
ไม่ทราบ	-	-	-	-	-	-	-	Unknown
<b>หญิง</b>	28,326	9,531	7,942	4,397	549	3,751	2,157	FEMALE
ไม่มีการศึกษา	107	107	-	-	-	-	-	No education
ต่ำกว่าประถมศึกษา	733	612	-	-	121	-	-	Less than Elementary
ประถมศึกษา	1,857	1,496	362	-	-	-	-	Elementary
มัธยมศึกษาตอนต้น	2,862	720	1,799	342	-	-	-	Lower Secondary
<b>มัธยมศึกษาตอนปลาย</b>	3,327	2,234	448	149	155	-	339	Upper Secondary Level
สายสามัญ	2,461	1,708	448	149	155	-	-	General/Academic
สายวิชาชีพ	865	526	-	-	-	-	339	Vocational
สายวิชาการศึกษา	-	-	-	-	-	-	-	Teacher Training
<b>อุดมศึกษา</b>	19,440	4,362	5,332	3,905	272	3,751	1,818	Higher Level
สายวิชาการ	14,808	3,453	3,379	3,300	272	3,470	935	Academic
สายวิชาชีพ	2,447	909	839	605	-	-	94	Higher Technical Education
สายวิชาการศึกษา	2,185	-	1,115	-	-	281	789	Teacher Training
อื่นๆ 1/	-	-	-	-	-	-	-	Others 1/
ไม่ทราบ	-	-	-	-	-	-	-	Unknown

1/ รวมมัธยมศึกษาสั้น / Including Short Course Vocational

ตารางที่ 13 จำนวนผู้ว่างงาน ที่หางานทำ จำแนกตามระยะเวลาที่หางานทำ ระดับการศึกษาที่สำเร็จ เพศ และเขตการปกครอง ทั้งราชอาณาจักร (ต่อ)

TABLE 13 UNEMPLOYED PERSONS, SEEKING JOB BY DURATION OF SEEKING JOB, LEVEL OF EDUCATIONAL ATTAINMENT, SEX AND AREA, WHOLE KINGDOM (Contd.)

ระดับการศึกษาที่สำเร็จ	ในเขตเทศบาล MUNICIPAL AREA										LEVEL OF EDUCATIONAL ATTAINMENT
	ระยะเวลาที่หางานทำ Duration of seeking job										
	< 1 เดือน	1 - 2.9 เดือน	3 - 5.9 เดือน	6 - 8.9 เดือน	9 - 11.9 เดือน	>=12 เดือน	ไม่ทราบ	TOTAL			
รวม	Month	Months	Months	Months	Months	Months	Unknown	TOTAL		EDUCATIONAL ATTAINMENT	
<b>ชาย</b>	9,948	14,011	3,511	3,711	-	3,851	-	3,851		MALE	
ไม่มีการศึกษา	7,170	8,090	1,998	3,439	-	1,694	-	1,694		No education	
ต่ำกว่าประถมศึกษา	-	-	-	-	-	-	-	-		Less than Elementary	
ประถมศึกษา	833	610	-	-	-	224	-	224		Elementary	
มัธยมศึกษาตอนต้น	4,373	1,804	-	-	-	190	-	190		Lower Secondary	
<b>มัธยมศึกษาตอนปลาย</b>	4,239	3,388	-	-	-	44	-	44		Upper Secondary Level	
สายสามัญ	3,193	695	1,017	1,131	-	350	-	350		General/Academic	
สายวิชาชีพ	1,005	191	814	-	-	-	-	-		Vocational	
สายวิชาการศึกษา	2,188	505	203	1,131	-	350	-	350		Teacher Training	
<b>อุดมศึกษา</b>	9,751	4,068	981	2,308	-	887	-	887		Higher Level	
สายวิชาการ	9,236	4,068	981	2,308	-	780	-	780		Academic	
สายวิชาชีพ	367	261	-	-	-	107	-	107		Higher Technical Education	
สายวิชาการศึกษา	148	148	-	-	-	-	-	-		Teacher Training	
อื่นๆ	-	-	-	-	-	-	-	-		Others 1/	
ไม่ทราบ	-	-	-	-	-	-	-	-		Unknown	
<b>หญิง</b>	2,778	5,921	1,513	272	-	2,157	-	2,157		FEMALE	
ไม่มีการศึกษา	107	-	-	-	-	-	-	-		No education	
ต่ำกว่าประถมศึกษา	-	-	-	-	-	-	-	-		Less than Elementary	
ประถมศึกษา	127	27	-	-	-	-	-	-		Elementary	
มัธยมศึกษาตอนต้น	162	1,644	-	-	-	-	-	-		Lower Secondary	
<b>มัธยมศึกษาตอนปลาย</b>	673	293	149	-	-	339	-	339		Upper Secondary Level	
สายสามัญ	466	293	149	-	-	-	-	-		General/Academic	
สายวิชาชีพ	207	-	-	-	-	339	-	339		Vocational	
สายวิชาการศึกษา	-	-	-	-	-	-	-	-		Teacher Training	
<b>อุดมศึกษา</b>	1,709	3,957	1,364	272	-	1,818	-	1,818		Higher Level	
สายวิชาการ	800	2,003	759	272	-	935	-	935		Academic	
สายวิชาชีพ	909	839	605	-	-	94	-	94		Higher Technical Education	
สายวิชาการศึกษา	-	1,115	-	-	-	789	-	789		Teacher Training	
อื่นๆ	-	-	-	-	-	-	-	-		Others 1/	
ไม่ทราบ	-	-	-	-	-	-	-	-		Unknown	

1/ รวมอาชีพระยะสั้น Including Short Course Vocational



ตารางที่ 13 จำนวนผู้ว่างงาน ที่ทำงานทำ จำนวนตามระยะเวลาที่ทำงานทำ ระดับการศึกษาที่สำเร็จ เพศ และเขตการปกครอง ทั้งราชอาณาจักร (ต่อ)

TABLE 13 UNEMPLOYED PERSONS, SEEKING JOB BY DURATION OF SEEKING JOB, LEVEL OF EDUCATIONAL ATTAINMENT, SEX AND AREA, WHOLE KINGDOM (Contd.)

ระดับการศึกษาที่สำเร็จ	รวม	ระยะเวลาที่ทำงานทำ							LEVEL OF EDUCATIONAL ATTAINMENT
		Duration of seeking job							
		< 1 เดือน	1 - 2.9 เดือน	3 - 5.9 เดือน	6 - 8.9 เดือน	9 - 11.9 เดือน	>=12 เดือน	ไม่ทราบ	
Total	Month	Months	Months	Months	Months	Months	Unknown	TOTAL	
<b>ชาย</b>	<b>34,072</b>	<b>20,603</b>	<b>5,156</b>	<b>4,085</b>	<b>276</b>	<b>3,751</b>	<b>202</b>	-	<b>MALE</b>
ไม่มีการศึกษา	18,388	13,850	3,135	1,202	-	-	202	-	No education
ต่ำกว่าประถมศึกษา	-	-	-	-	-	-	-	-	Less than Elementary
ประถมศึกษา	1,129	1,032	97	-	-	-	-	-	Elementary
มัธยมศึกษาตอนต้น	3,004	2,557	447	-	-	-	-	-	Lower Secondary
<b>มัธยมศึกษาตอนปลาย</b>	<b>4,954</b>	<b>3,478</b>	<b>1,138</b>	<b>137</b>	<b>-</b>	<b>-</b>	<b>202</b>	<b>-</b>	<b>Upper Secondary Level</b>
สายสามัญ	4,845	3,500	279	1,065	-	-	-	-	General/Academic
สายวิชาชีพ	4,120	3,054	-	1,065	-	-	-	-	Vocational
สายวิชาการศึกษา	725	446	279	-	-	-	-	-	Teacher Training
<b>อุดมศึกษา</b>	<b>4,457</b>	<b>3,283</b>	<b>1,174</b>	<b>-</b>	<b>-</b>	<b>-</b>	<b>-</b>	<b>-</b>	<b>Higher Level</b>
สายวิชาการ	3,172	2,405	767	-	-	-	-	-	Academic
สายวิชาชีพ	-	-	-	-	-	-	-	-	Higher Technical Education
สายวิชาการศึกษา	1,285	878	407	-	-	-	-	-	Teacher Training
อื่นๆ <sup>1/</sup>	-	-	-	-	-	-	-	-	Others <sup>1/</sup>
ไม่ทราบ	-	-	-	-	-	-	-	-	Unknown
<b>หญิง</b>	<b>15,684</b>	<b>6,753</b>	<b>2,020</b>	<b>2,883</b>	<b>276</b>	<b>3,751</b>	<b>-</b>	<b>-</b>	<b>FEMALE</b>
ไม่มีการศึกษา	-	-	-	-	-	-	-	-	No education
ต่ำกว่าประถมศึกษา	733	612	-	-	121	-	-	-	Less than Elementary
ประถมศึกษา	1,702	1,368	334	-	-	-	-	-	Elementary
มัธยมศึกษาตอนต้น	1,056	558	155	342	-	-	-	-	Lower Secondary
<b>มัธยมศึกษาตอนปลาย</b>	<b>1,873</b>	<b>1,562</b>	<b>155</b>	<b>-</b>	<b>155</b>	<b>-</b>	<b>-</b>	<b>-</b>	<b>Upper Secondary Level</b>
สายสามัญ	1,554	1,243	155	-	155	-	-	-	General/Academic
สายวิชาชีพ	319	319	-	-	-	-	-	-	Vocational
สายวิชาการศึกษา	-	-	-	-	-	-	-	-	Teacher Training
<b>อุดมศึกษา</b>	<b>10,320</b>	<b>2,653</b>	<b>1,375</b>	<b>2,541</b>	<b>-</b>	<b>3,751</b>	<b>-</b>	<b>-</b>	<b>Higher Level</b>
สายวิชาการ	10,039	2,653	1,375	2,541	-	3,470	-	-	Academic
สายวิชาชีพ	-	-	-	-	-	-	-	-	Higher Technical Education
สายวิชาการศึกษา	281	-	-	-	-	281	-	-	Teacher Training
อื่นๆ <sup>1/</sup>	-	-	-	-	-	-	-	-	Others <sup>1/</sup>
ไม่ทราบ	-	-	-	-	-	-	-	-	Unknown

<sup>1/</sup> รวมอาชีพระยะสั้น / Including Short Course Vocational

ตารางที่ 14 จำนวนผู้ว่างงาน ที่เคยทำงานมาก่อน จำแนกตามอาชีพที่ทำงานครั้งสุดท้าย อุตสาหกรรมที่ทำงานครั้งสุดท้าย ทั้งราชอาณาจักร  
TABLE 14 UNEEMPLOYED PERSONS, EVER WORKED BY LAST OCCUPATION, LAST INDUSTRY, WHOLE KINGDOM

อาชีพที่ทำงานครั้งสุดท้าย	อุตสาหกรรมที่ทำงานครั้งสุดท้าย Last Industry													รวม	การนับและ การหักบัญชี Financial intermediation	LAST OCCUPATION
	เกษตรกรรม การปลูก และป่าไม้ และประมง Agriculture	การทำ เหมืองแร่ และเหมืองหิน Mining	การผลิต Manufacturing	ไฟฟ้า ก๊าซ น้ำร้อนและน้ำ ประปา Electricity	จัดหา น้ำดื่ม น้ำเสียและประปา Water supply sewerage, waste	การก่อสร้าง Construction	การขายปลีก การขายส่ง การขนส่ง whole sale/retail	การขนส่ง และ สถานที่เก็บสินค้า Transportation and storage	ที่พักรับรองและ บริการด้านอาหาร Accommodation and food service	ข้อมูลข่าวสาร และการสื่อสาร Information communication	การนับและ การหักบัญชี Financial intermediation	TOTAL				
<b>ยอดรวม</b>	28,727	-	37,267	794	78	23,053	35,118	6,980	25,401	2,938	2,799	2799				
1. ผู้จัดการ ข้าราชการระดับอาวุโส และผู้บัญชาการกองพล	-	-	634	-	-	417	161	-	-	-	-	-	1,212	1. managers, senior officials and Legislators		
2. ผู้ประกอบการวิชาชีพต่างๆ	-	-	1,216	-	-	279	904	-	83	379	1,616	1,616	12,763	2. Professionals		
3. เจ้าหน้าที่เทคนิคและผู้ประกอบวิชาชีพ ที่เกี่ยวข้องกันต่างๆ	-	-	5,391	-	-	110	232	2,231	805	-	808	808	11,695	3. Technicians and associate professionals		
4. เติมน	-	-	2,328	71	78	94	816	1,835	2,252	1,847	376	376	12,415	4. Clerks		
5. พนักงานบริการและผู้จำหน่ายสินค้า	-	-	784	-	-	-	23,627	-	20,845	713	-	-	52,393	5. Service workers and sell goods		
6. ผู้ปฏิบัติงานที่มีผลบังคับการเกษตร ป่าไม้ และประมง	16,823	-	620	-	-	-	-	-	353	-	-	-	19,561	6. Skilled agricultural forest and fishery workers		
7. ช่างฝีมือ และผู้ปฏิบัติงานที่เกี่ยวข้อง	-	-	10,678	-	-	15,152	2,317	-	186	-	-	-	32,507	7. Craft and associate professionals		
8. ผู้ควบคุมเครื่องจักรโรงงานและเครื่องจักร และผู้ปฏิบัติงานด้านกลั่นกรอง	786	-	11,069	-	-	122	552	2,316	-	-	-	-	14,988	8. Plant and machine controllers and assemblers		
9. ผู้ประกอบอาชีพด้านอื่นๆ	11,119	-	4,548	723	-	6,879	6,510	598	878	-	-	-	41,062	9. Elementary occupations		
10. คนงานซึ่งมิได้จำแนกไว้ในหมวดอื่น	-	-	-	-	-	-	-	-	-	-	-	-	-	10. Workers not classifiable by occupation		

ตารางที่ 14 จำนวนผู้ว่างงาน ที่เคยทำงานมาก่อน จำแนกตามอาชีพที่ครั้งสุดท้าย อุตสาหกรรมที่ครั้งสุดท้าย จังหวัดอาณานิคม (ต่อ)  
TABLE 14 UNEMPLOYED PERSONS, EVER WORKED BY LAST OCCUPATION, LAST INDUSTRY , WHOLE KINGDOM (Contd.)

	อุตสาหกรรมที่ครั้งสุดท้าย (ต่อ) Last Industry (Contd.)										TOTAL	
	กิจกรรม อสังหาริมทรัพย์ Real estate activities	กิจกรรมทางวิชาชีพ และเทคนิค Professional/technical activities	การบริหารงาน และกิจการสนับสนุน Administrative support service activities	การบริหารราชการ และกิจการสาธารณะ Public admin- istration services	การศึกษา Education	กิจกรรมด้านสุขภาพ และสังคมศาสตร์ Health and social work	ศิลปะ ความบันเทิง และนันทนาการ Art entertainment	บริการด้านอื่นๆ Other service	งานครัวเรือน Activities of household	กิจกรรมของ องค์กร Extra- territorial		ไม่ทราบ Unknown
ยอดรวม	-	2,825	10,577	4,416	5,581	2,871	139	7,405	1,584	-	-	-
1. ผู้จัดการ ข้าราชการระดับอาวุโส และผู้บัญชาการกองพล	-	-	-	-	-	-	-	-	-	-	-	1. managers, senior officials and Legislators
2. ผู้ประกอบการวิชาชีพต่างๆ	-	1,146	-	2,655	4,288	-	-	197	-	-	-	2. Professionals
3. เจ้าหน้าที่เทคนิคและผู้ประกอบการวิชาชีพ ที่เกี่ยวข้องกันต่างๆ	-	873	-	958	139	147	-	-	-	-	-	3. Technicians and associate professionals
4. เติมนม	-	107	2,064	90	458	-	-	-	-	-	-	4. Clerks
5. พนักงานบริการและผู้จำหน่ายสินค้า	-	-	1,809	633	240	2,163	139	705	727	-	-	5. Service workers and sell goods
6. ผู้ปฏิบัติงานที่มีฝีมือในด้านการเกษตร ป่าน้ำ และประมง	-	-	1,765	-	-	-	-	-	-	-	-	6. Skilled agricultural forest and fishery workers
7. ช่างฝีมือ และผู้ปฏิบัติงานที่เกี่ยวข้อง	-	699	-	-	-	561	-	2,914	-	-	-	7. Craft and associate professionals
8. ผู้ควบคุมเครื่องจักรโรงงานและเครื่องจักร และผู้ปฏิบัติงานด้านการประกอบ	-	-	74	-	70	-	-	-	-	-	-	8. Plant and machine controllers and assemblers
9. ผู้ประกอบการชิ้นงานพื้นฐาน	-	-	4,865	111	386	-	-	3,589	857	-	-	9. Elementary occupations
10. คนงานซึ่งมิได้จำแนกไว้ในหมวดอื่น	-	-	-	-	-	-	-	-	-	-	-	10. Workers not classifiable by occupation

ตารางที่ 14 จำนวนผู้ทำงาน ที่แตกต่างกันโดยอุตสาหกรรมและสาขาอาชีพที่ทำงานอยู่  
 TABLE 14 UNEMPLOYED PERSONS, EVER WORKED BY LAST OCCUPATION, LAST INDUSTRY AND SEX, WHOLE KINGDOM

อาชีพที่ทำงาน	อุตสาหกรรมที่ทำงาน										รวม	Total	เพศชาย	เพศหญิง
	การปลูก และการปศุสัตว์	เหมือง และหิน	การก่อสร้าง	ไฟฟ้า ก๊าซ และน้ำร้อน	น้ำประปา และน้ำเสีย	การก่อสร้าง	การขนส่ง และโทรคมนาคม	การขนส่ง และโทรคมนาคม	ที่พักแคะ และที่พักแคะ	ข้อมูลข่าวสาร และการสื่อสาร				
1. ผู้จัดการข้าราชการระดับอาวุโส และผู้ปฏิบัติงานอาวุโส	18,764	-	25,299	723	-	20,689	15,791	6,980	13,225	2,938	479	MALE	1. managers, senior officials and Legislators	
2. ผู้ประกอบการระดับอาวุโส	-	634	-	-	417	-	-	-	-	-	-	MALE	1. managers, senior officials and Legislators	
3. เจ้าหน้าที่เทคนิคและผู้ประกอบการวิชาชีพ ที่เกี่ยวข้องกันด้านต่างๆ	3,468	-	267	-	279	649	2,231	83	379	-	187	MALE	2. Professionals 3. Technicians and associate professionals	
4. เสมียน	8,941	-	1,811	-	251	1,835	890	1,847	292	-	292	MALE	4. Clerks	
5. พนักงานบริการและผู้จำหน่ายสินค้า	26,046	-	784	-	6,681	713	11,646	713	-	-	-	MALE	5. Service workers and sell goods 6. Skilled agricultural forest and fishery workers	
6. ผู้ปฏิบัติงานที่มีฝีมือในด้านการเกษตร ปศุสัตว์ และประมง	12,975	-	620	-	-	-	353	-	-	-	-	MALE	6. Skilled agricultural forest and fishery workers	
7. ผู้จัดการและผู้ปฏิบัติงานที่เกี่ยวข้อง กับอุตสาหกรรมเครื่องจักรกล	30,960	-	9,130	-	15,152	2,317	386	-	-	-	-	MALE	7. Craft and associate professionals	
8. ผู้ประกอบการช่างโรงงานและเครื่องจักร และผู้ปฏิบัติงานด้านการประกอบ	12,687	-	8,767	-	122	552	2,316	-	-	-	-	MALE	8. Plant and machine controllers and assemblers	
9. ผู้ประกอบการช่างเทคนิคขั้นสูง	25,030	-	3,025	-	4,609	5,168	116	-	-	-	-	MALE	9. Elementary occupations	
10. คนงานที่มีฝีมือในด้านการก่อสร้าง	7,742	-	-	-	723	-	-	-	-	-	-	MALE	10. Workers not classifiable by occupation	
รวม	75,006	9,963	11,968	71	78	2,364	19,328	12,177	2,938	479	2,921	FEMALE	1. managers, senior officials and Legislators	
1. ผู้จัดการข้าราชการระดับอาวุโส และผู้ปฏิบัติงานอาวุโส	161	-	-	-	161	-	-	-	-	-	-	FEMALE	1. managers, senior officials and Legislators	
2. ผู้ประกอบการระดับอาวุโส	9,296	-	949	-	-	255	-	-	-	-	1,616	FEMALE	2. Professionals	
3. เจ้าหน้าที่เทคนิคและผู้ประกอบการวิชาชีพ ที่เกี่ยวข้องกันด้านต่างๆ	7,273	-	5,131	-	-	59	805	-	-	-	621	FEMALE	3. Technicians and associate professionals	
4. เสมียน	3,474	-	517	-	71	564	1,412	-	-	-	83	FEMALE	4. Clerks	
5. พนักงานบริการและผู้จำหน่ายสินค้า	28,337	-	-	-	78	16,946	9,198	-	-	-	-	FEMALE	5. Service workers and sell goods 6. Skilled agricultural forest and fishery workers	
6. ผู้ปฏิบัติงานที่มีฝีมือในด้านการเกษตร ปศุสัตว์ และประมง	6,586	-	-	-	-	-	-	-	-	-	-	FEMALE	6. Skilled agricultural forest and fishery workers	
7. ผู้จัดการและผู้ปฏิบัติงานที่เกี่ยวข้อง กับอุตสาหกรรมเครื่องจักรกล	1,547	-	1,547	-	-	-	-	-	-	-	-	FEMALE	7. Craft and associate professionals	
8. ผู้ประกอบการช่างโรงงานและเครื่องจักร และผู้ปฏิบัติงานด้านการประกอบ	2,301	-	2,301	-	-	-	-	-	-	-	-	FEMALE	8. Plant and machine controllers and assemblers	
9. ผู้ประกอบการช่างเทคนิคขั้นสูง	16,031	3,377	1,523	-	2,270	1,342	761	-	-	-	-	FEMALE	9. Elementary occupations	
10. คนงานที่มีฝีมือในด้านการก่อสร้าง	-	-	-	-	-	-	-	-	-	-	-	FEMALE	10. Workers not classifiable by occupation	

ตารางที่ 14 จำนวนผู้ว่างงาน ที่แตกต่างกันโดยอุตสาหกรรม อุตสาหกรรมที่ว่างงาน และ ราชอาณาจักร (คิด)  
TABLE 14 UNEMPLOYED PERSONS, EVER WORRED BY LAST OCCUPATION, LAST INDUSTRY AND SEX, WHOLE KINGDOM (Contd.)

อาชีพที่ว่างงาน	อุตสาหกรรมที่ว่างงาน (คิด)										LAST OCCUPATION
	กิจกรรม อสังหาริมทรัพย์ Real estate activities	กิจกรรมทางวิชาชีพ และเทคนิค Professional/Scientific activities	การบริการสนับสนุน และปฏิบัติการบริหาร Administrative support services activities	การบริหารราชการ และกิจการ Public admini- stration defence	การศึกษา Education	กิจกรรมสุขภาพ และงานบริการ Health and social work	ศิลปะ ความบันเทิง และนันทนาการ Arts, entertain- ment	บริการอื่น ๆ Other service	งานครัวเรือน Activities of household	กิจกรรม นอกเขต Extra- territorial	
<b>รวม</b>	2,718	6,458	1,600	415	1,499	139	5,606	258	-	-	MALE
1. ผู้ถือกรรมสิทธิ์ที่ดิน และอสังหาริมทรัพย์	-	-	-	-	-	-	-	-	-	-	1. managers, senior officials and Legislators
2. ผู้ประกอบการ และผู้บริหาร	1,146	-	407	60	-	-	197	-	-	-	2. Professionals
3. เจ้าหน้าที่เทคนิค และผู้บริหาร ที่เกี่ยวข้องกัน	873	-	449	139	-	-	-	-	-	-	3. Technicians and associate professionals
4. เสมียน	-	2,064	-	-	-	-	-	-	-	-	4. Clerks
5. พนักงานบริการ และผู้บริหาร ที่เกี่ยวข้องกัน	-	1,809	633	-	938	139	705	-	-	-	5. Service workers and sell goods workers
6. ผู้ปฏิบัติงาน ที่เกี่ยวข้องกัน	-	1,765	-	-	-	-	-	-	-	-	6. Skilled agricultural forest and fishery workers
7. วิชาชีพ และเทคนิค ที่เกี่ยวข้องกัน	699	-	-	-	561	-	2,914	-	-	-	7. Craft and associate professionals
8. ผู้ประกอบการ และผู้บริหาร ที่เกี่ยวข้องกัน	-	74	-	70	-	-	-	-	-	-	8. Plant and machine controllers and assemblers
9. ผู้ประกอบการ และผู้บริหาร ที่เกี่ยวข้องกัน	-	745	111	146	-	-	1,790	258	-	-	9. Elementary occupations
10. คนงาน ที่เกี่ยวข้องกัน	-	107	2,847	5,166	1,372	-	1,799	1,226	-	-	10. Workers not classifiable by occupation
<b>หญิง</b>	-	-	-	-	-	-	-	-	-	-	FEMALE
1. ผู้ถือกรรมสิทธิ์ที่ดิน และอสังหาริมทรัพย์	-	-	-	-	-	-	-	-	-	-	1. managers, senior officials and Legislators
2. ผู้ประกอบการ และผู้บริหาร	-	-	2,248	4,228	-	-	-	-	-	-	2. Professionals
3. เจ้าหน้าที่เทคนิค และผู้บริหาร ที่เกี่ยวข้องกัน	-	-	510	-	147	-	-	-	-	-	3. Technicians and associate professionals
4. เสมียน	107	-	90	458	-	-	-	-	-	-	4. Clerks
5. พนักงานบริการ และผู้บริหาร ที่เกี่ยวข้องกัน	-	-	-	240	1,225	-	-	727	-	-	5. Service workers and sell goods workers
6. ผู้ปฏิบัติงาน ที่เกี่ยวข้องกัน	-	-	-	-	-	-	-	-	-	-	6. Skilled agricultural forest and fishery workers
7. วิชาชีพ และเทคนิค ที่เกี่ยวข้องกัน	-	-	-	-	-	-	-	-	-	-	7. Craft and associate professionals
8. ผู้ประกอบการ และผู้บริหาร ที่เกี่ยวข้องกัน	-	-	-	-	-	-	-	-	-	-	8. Plant and machine controllers and assemblers
9. ผู้ประกอบการ และผู้บริหาร ที่เกี่ยวข้องกัน	-	4,119	-	240	-	-	1,799	599	-	-	9. Elementary occupations
10. คนงาน ที่เกี่ยวข้องกัน	-	-	-	-	-	-	-	-	-	-	10. Workers not classifiable by occupation

ตารางที่ 14. จำนวนผู้ว่างงาน ที่เคยทำงานมาก่อน จำแนกตามอาชีพที่ครั้งสุดท้าย อุตสาหกรรมที่ครั้งสุดท้าย เพศ และเขตปกครอง จังหวัดขอนแก่น (ต่อ)

TABLE 14. UNEMPLOYED PERSONS, EVER WORKED BY LAST OCCUPATION, LAST INDUSTRY, SEX AND AREA, WHOLE KINGDOM (Contd.)

อาชีพที่ครั้งสุดท้าย	อุตสาหกรรมที่ครั้งสุดท้าย										รวม	LAST OCCUPATION		
	MUNICIPAL AREA												TOTAL	MALE
	เกษตรกรรม การปลูก และสวนป่า	เหมืองแร่ และหินอ่อน	การถลุง Manufacturing	ไฟฟ้า และก๊าซ	น้ำประปา และน้ำเสีย	ก่อสร้าง	การขนส่ง และโทรคมนาคม	การขนส่งและ การเก็บสินค้า	ที่พักแคะ บริการด้านอาหาร	ข้อมูลข่าวสาร และการสื่อสาร				
Agriculture	Mining	Manufacturing	Electricity	Water supply	Construction	wholesale and retail trade	Transportation and storage	Accommodation and food service	Information communication	Financial intermediation				
ยอดรวม	8,613	-	19,781	794	78	6,508	18,124	6,109	6,317	2,721	1,183	TOTAL		
ชาย	5,845	-	12,447	723	-	5,313	8,721	6,109	4,964	2,721	479	MALE		
1. ผู้จัดการ ข้าราชการระดับอาวุโส และผู้บริหารระดับสูง	-	-	634	-	-	84	-	-	-	-	-	1. managers, senior officials and Legislators		
2. ผู้ประกอบการระดับหัวหน้า และผู้บริหารระดับสูง	-	-	267	-	-	279	649	-	83	161	-	2. Professionals		
3. เจ้าหน้าที่เทคนิคและผู้ประกอบอาชีพ ที่เกี่ยวข้องกันต่างๆ	-	-	260	-	-	110	-	1,806	-	-	187	3. Technicians and associate professionals		
4. เสมียน	-	-	1,508	-	-	-	-	1,835	-	1,847	292	4. Clerks		
5. พนักงานบริการและผู้จำหน่ายสินค้า	-	-	-	-	-	-	4,563	-	4,862	713	-	5. Service workers and sell goods workers		
6. ผู้ปฏิบัติงานที่มีฝีมือในด้านการเกษตร ป่าไม้ และประมง	2,471	-	-	-	-	-	-	-	39	-	-	6. Skilled agricultural forest and fishery workers		
7. ข้าราชการและผู้ปฏิบัติงานที่เกี่ยวข้อง	-	-	2,432	-	-	3,605	2,317	-	-	-	-	7. Craft and associate professionals		
8. ผู้ควบคุมเครื่องจักรโรงงานและผู้ประกอบ และผู้ปฏิบัติงานด้านการประกอบ	203	-	6,065	-	-	122	238	1,870	-	-	-	8. Plant and machine controllers and assemblers		
9. ผู้ประกอบอาชีพช่างพื้นฐาน	3,172	-	1,282	723	-	1,113	955	598	-	-	-	9. Elementary occupations		
10. คนงานที่มีคุณสมบัติไม่เข้าหมวดอื่น	-	-	-	-	-	-	-	-	-	-	-	10. Workers not classifiable by occupation		

ตารางที่ 14. จำนวนผู้ว่างงาน ที่เคยทำงานมาก่อน จำแนกตามอาชีพที่ครั้งสุดท้าย อุตสาหกรรมที่ครั้งสุดท้าย เพศ และเขตปกครอง จังหวัดอาณาจักร (ต่อ)

TABLE 14. UNEMPLOYED PERSONS, EVER WORKED BY LAST OCCUPATION, LAST INDUSTRY, SEX AND AREA, WHOLE KINGDOM (Contd.)

อาชีพที่ครั้งสุดท้าย Last Occupation	อุตสาหกรรมที่ครั้งสุดท้าย Last Industry										จำนวน Total	เพศ Sex											
	เกษตรกรรม การปลูก และการประมง Agriculture		เหมืองแร่ และเหมืองหิน Mining		การผลิต Manufacturing		ไฟฟ้า และโทรคมนาคม Electricity		จัดหา น้ำประปา และของเสีย Water supply sewerage, waste				ก่อสร้าง Construction		การขนส่ง และการขนส่ง ทางอากาศ Transportation and storage		ที่พักและ บริการด้านอาหาร Accommodation and food service		ข้อมูลข่าวสาร และการสื่อสาร Information communication		การเงินและ การประกันภัย Financial Intermediation		
ทุกอาชีพ All occupations	2,768	-	7,234	71	78	1,195	9,403	-	1,553	-	-	-	-	-	-	-	-	-	-	-	705	705	FEMALE
1. ผู้จัดการ วิศวกรระดับอาวุโส และผู้บริหารอาวุโส และผู้บริหารอาวุโส และผู้บริหารอาวุโส	-	-	-	-	-	-	161	-	-	-	-	-	-	-	-	-	-	-	-	-	-	-	1. managers, senior officials and Legislators
2. ผู้ประกอบการระดับหัวหน้า และผู้บริหารระดับหัวหน้า	-	-	-	-	-	-	255	-	-	-	-	-	-	-	-	-	-	-	-	-	-	-	2. Professionals
3. เจ้าหน้าที่เทคนิคและผู้ประกอบการ ที่เชี่ยวชาญด้านต่าง ๆ	-	-	5,131	-	-	-	59	-	-	-	-	-	-	-	-	-	-	-	-	-	621	621	3. Technicians and associate professionals
4. เติมน้ำมัน	-	-	233	71	78	94	161	-	-	-	-	-	-	-	-	-	-	-	-	-	83	83	4. Clerks
5. พนักงานบริการและผู้จำหน่ายสินค้า	-	-	-	-	-	-	8,459	-	-	-	-	-	-	-	-	-	-	-	-	-	-	-	5. Service workers and sell goods
6. ผู้ปฏิบัติงานที่มีฝีมือในด้านการเกษตร ป่าไม้ และประมง	1,370	-	-	-	-	-	-	-	-	-	-	-	-	-	-	-	-	-	-	-	-	-	6. Skilled agricultural forest and fishery workers
7. ช่างฝีมือ และผู้ปฏิบัติงานที่มีทักษะ และช่างฝีมือ	-	-	1,547	-	-	-	-	-	-	-	-	-	-	-	-	-	-	-	-	-	-	-	7. Craft and associate professionals
8. ผู้ควบคุมเครื่องจักรโรงงานและเครื่องจักร และช่างผู้ใช้งานด้านกลไกการประกอบ	-	-	238	-	-	-	-	-	-	-	-	-	-	-	-	-	-	-	-	-	-	-	8. Plant and machine controllers and assemblers
9. ผู้ประกอบการเชิงงานพื้นฐาน	1,398	-	185	-	-	1,101	307	-	394	-	-	-	-	-	-	-	-	-	-	-	-	-	9. Elementary occupations
10. คนงานซึ่งมีทักษะไม่จำแนกตามอาชีพ	-	-	-	-	-	-	-	-	-	-	-	-	-	-	-	-	-	-	-	-	-	-	10. Workers not classifiable by occupation

ตารางที่ 14 จำนวนผู้ว่างงาน ที่เคยทำงานมาก่อน จำแนกตามอาชีพที่ครั้งสุดท้าย อุตสาหกรรมที่ครั้งสุดท้าย เพศ และเขตการปกครอง ทวีปอาเซียน (ต่อ)

TABLE 14 UNEMPLOYED PERSONS, EVER WORKED BY LAST OCCUPATION, LAST INDUSTRY, SEX AND AREA, WHOLE KINEDOM (Contd.)

อาชีพที่ครั้งสุดท้าย Last Occupation	อุตสาหกรรมที่ครั้งสุดท้าย (ต่อ) Last Industry (Contd.)										รวม TOTAL	
	กิจกรรม อสังหาริมทรัพย์ Real estate activities	กิจกรรมทางวิชาชีพ วิทย์และเทคโนโลยี Professional, scientific and technical activities	การบริหารงาน และสนับสนุน Administrative and support service activities	การบริการสาธารณะ Public admin- istration	การศึกษา Education	การดูแลสุขภาพ และสังคม Health and social work	ศิลปะ ความบันเทิง และนันทนาการ Art, entertainment and recreation	บริการที่อื่นๆ Other service	งานในครัวเรือน Activities of household	กิจกรรมนอก เขต Extra- territorial		ไม่ทราบ Unknown
รวม Total	-	2,035	6,587	1,253	2,316	1,705	139	3,129	667	-	-	-
ชาย Male	-	1,228	2,779	111	269	561	139	1,952	258	-	-	-
1. ผู้จัดการ ข้าราชการระดับอาวุโส และผู้บริหารผู้เชี่ยวชาญ Managers and senior officials and specialists	-	-	-	-	-	-	-	-	-	-	-	-
2. ผู้ประกอบวิชาชีพขั้นต้น Elementary occupations	-	357	-	-	60	-	-	197	-	-	-	-
3. เจ้าหน้าที่เทคนิคและผู้ประกอบวิชาชีพ ที่ต่ำกว่าขั้นต้น Technicians and associate professionals below elementary	-	873	-	-	139	-	-	-	-	-	-	-
4. เสมียน Clerks	-	-	2,064	-	-	-	-	-	-	-	-	-
5. พนักงานบริการและผู้จำหน่ายสินค้า Service workers and sell goods sales	-	-	552	-	-	-	139	-	-	-	-	-
6. ผู้ปฏิบัติงานที่มีฝีมือในด้านการเกษตร ป่าไม้ และประมง Skilled agricultural, forest and fishery workers	-	-	88	-	-	-	-	-	-	-	-	-
7. ข้าราชการและผู้ปฏิบัติงานที่เกี่ยวข้อง Craft and associate professionals	-	699	-	-	-	561	-	939	-	-	-	-
8. ผู้ควบคุมเครื่องจักรโรงงานและเครื่องจักร และผู้ปฏิบัติงานด้านการประกอบ และซ่อมแซมยานยนต์ Plant and machine controllers and assemblers and repairers of motor vehicles	-	-	74	-	70	-	-	-	-	-	-	-
9. ผู้ประกอบอาชีพทางพื้นฐาน Elementary occupations	-	-	-	111	-	-	-	816	258	-	-	-
10. คนงานที่มีฝีมือที่ไม่สามารถจำแนก โดยอาชีพ Workers not classifiable by occupation	-	-	-	-	-	-	-	-	-	-	-	-



ตารางที่ 14 จำนวนผู้ว่างงาน ที่เคยทำงานมาก่อน จำแนกตามอาชีพที่ครั้งสุดท้าย อุตสาหกรรมที่ครั้งสุดท้าย เพศ และเขตการปกครอง ทวีปอาเซียน (ต่อ)

TABLE 14 UNEMPLOYED PERSONS, EVER WORKED BY LAST OCCUPATION, LAST INDUSTRY, SEX AND AREA, WHOLE KINGDOM (Contd.)

อาชีพที่ครั้งสุดท้าย Last occupation	อุตสาหกรรมที่ครั้งสุดท้าย (ต่อ) Last industry (Contd.)										จำนวน Total	อาชีพที่ครั้งสุดท้าย Last occupation				
	กิจกรรมทางอาชีพ และเทคนิค Professional, scientific and technical activities		การบริหาร และงานบริการ Administrative and support service activities		การบริการ สาธารณะ Public administration		การศึกษา Education		อุตสาหกรรมสุขภาพ และสังคม Health and social work				ศิลปะ ความบันเทิง และนันทนาการ Arts and entertainment			
	107	3,898	1,143	2,046	1,143	2,046	1,143	2,046	1,143	2,046			1,177	409		
1. ผู้จัดการ ข้าราชการระดับอาวุโส และผู้บริหารอาวุโส และผู้บริหารอาวุโส Senior managers and senior officials and senior legislative and executive administrators	-	-	-	-	-	-	-	-	-	-	-	-	-	-	-	1. managers, senior officials and legislators
2. ผู้ประกอบวิชาชีพด้านต่างๆ Various occupations	-	-	1,053	1,984	-	-	-	-	-	-	-	-	-	-	-	2. Professionals
3. เจ้าหน้าที่เทคนิคและผู้ประกอบวิชาชีพ ที่เกี่ยวข้องกันต่างๆ Technicians and associate professionals of related occupations	-	-	-	-	-	-	147	-	-	-	-	-	-	-	-	3. Technicians and associate professionals
4. เติมน้ำ Refill	-	-	90	-	-	-	-	-	-	-	-	-	-	-	-	4. Clerks
5. พนักงานบริการและผู้จำหน่ายสินค้า Service workers and sales assistants	-	-	-	62	-	-	997	-	-	-	-	-	-	-	-	5. Service workers and sell goods
6. ผู้ปฏิบัติงานที่มีฝีมือในด้านการเกษตร ปศุสัตว์ และประมง Skilled agricultural, forest and fishery workers	-	-	-	-	-	-	-	-	-	-	-	-	-	-	-	6. Skilled agricultural, forest and fishery workers
7. ช่างฝีมือ และผู้ปฏิบัติงานที่เกี่ยวข้อง Craft and related occupations	-	-	-	-	-	-	-	-	-	-	-	-	-	-	-	7. Craft and associate professionals
8. ผู้ควบคุมเครื่องจักรโรงงานและเครื่องจักร และผู้ใช้เครื่องจักรในการประกอบ งาน Plant and machine controllers and assemblers	-	-	-	-	-	-	-	-	-	-	-	-	-	-	-	8. Plant and machine controllers and assemblers
9. ผู้ประกอบอาชีพงานพื้นฐาน Elementary occupations	-	3,898	-	-	-	-	-	-	-	-	1,177	409	-	-	-	9. Elementary occupations
10. คนงานซึ่งไม่สามารถจำแนกโดยอาชีพ Workers not classifiable by occupation	-	-	-	-	-	-	-	-	-	-	-	-	-	-	-	10. Workers not classifiable by occupation

ตารางที่ 14 จำนวนผู้ว่างงาน ที่เคยทำงานมาก่อน จำนวนตามอาชีพที่ทำงานครั้งสุดท้าย อุตสาหกรรมที่ทำงานครั้งสุดท้าย เพศ และเขตการปกครอง จังหวัดขอนแก่น (ต่อ)

TABLE 14 UNEMPLOYED PERSONS, EVER WORKED BY LAST OCCUPATION, LAST INDUSTRY, SEX AND AREA, WHOLE KINGDOM (Contd.)

อาชีพที่ทำงานครั้งสุดท้าย	อุตสาหกรรมที่ทำงานครั้งสุดท้าย										รวม	LAST OCCUPATION
	Non-municipal Area											
	เกษตรกรรม การปศุสัตว์ และสวนป่า	การขุด เหมืองแร่ และพลังงาน	การผลิต Manufacturing	ไฟฟ้า โทรคมนาคม	น้ำประปา และน้ำเสีย	การก่อสร้าง	การขนส่ง และโทรคมนาคม	การขนส่ง และโทรคมนาคม	ที่พักแรมและ บริการอาหาร	ข้อมูลข่าวสาร และการสื่อสาร		
Total	Agriculture	Mining	Manufacturing	Electricity	Water supply	Construction	Construction	Transportation	Accommodation	Information	Financial	TOTAL
ยอดรวม	20,114	-	-	17,486	-	16,546	16,994	871	19,084	218	1,616	1,616
ชาย	12,919	-	-	12,851	-	15,577	7,069	871	8,260	218	-	8,260
1. ผู้จัดการข้าราชการระดับอาวุโส และผู้ปฏิบัติงานผู้ชำนาญ	-	-	-	-	-	333	-	-	-	-	-	-
2. ผู้ประกอบวิชาชีพด้านต่างๆ	-	-	-	-	-	-	-	-	-	218	-	218
3. เจ้าหน้าที่เทคนิคและผู้ประกอบวิชาชีพ ที่เกี่ยวข้องกันต่างๆ	-	-	-	-	-	-	173	425	-	-	-	-
4. เสิม	-	-	303	-	-	-	251	-	840	-	-	840
5. พนักงานบริการและผู้จำหน่ายสินค้า	-	-	784	-	-	-	2,118	-	6,804	-	-	6,804
6. ผู้ปฏิบัติงานที่มีฝีมือในด้านการเกษตร ปศุสัตว์ และประมง	7,766	-	620	-	-	-	-	-	314	-	-	314
7. ข้าราชการ และผู้ปฏิบัติงานที่เกี่ยวข้อง	-	-	6,699	-	-	11,548	-	-	186	-	-	186
8. ผู้ควบคุมเครื่องจักรโรงงานและเครื่องจักร และผู้ปฏิบัติงานด้านการประกอบ	583	-	2,703	-	-	-	314	446	-	-	-	446
9. ผู้ประกอบอาชีพช่างไม้ช่าง 10. คนงานที่มีฝีมือในโรงงานหรือ	4,570	-	1,743	-	-	3,496	4,213	-	116	-	-	4,213
	-	-	-	-	-	-	-	-	-	-	-	-



ตารางที่ 14. จำนวนผู้ว่างงาน ที่เคยทำงานก่อน จำนวนตามอาชีพที่ทำงานครั้งสุดท้าย อุตสาหกรรมที่ทำงานครั้งสุดท้าย และเขตการปกครอง ทั่วประเทศ (ต่อ)

TABLE 14 UNEMPLOYED PERSONS, EVER WORKED BY LAST OCCUPATION, LAST INDUSTRY, SEX AND AREA, WHOLE KINGDOM (Contd.)

อาชีพที่ทำงานครั้งสุดท้าย	เขตเทศบาลเมือง MUNICIPAL AREA										รวม
	อุตสาหกรรมที่ทำงานครั้งสุดท้าย (ต่อ) Last industry (Contd.)					เขตการปกครองที่ไม่ทราบ					
	กิจกรรม อสังหาริมทรัพย์ Real estate activities	กิจกรรมทางวิชาชีพ วิทย์และเทคโนโลยี Professional/scientific activities	การบริการสนับสนุน และสนับสนุน Administrative and support service activities	การบริหารราชการ และบริหาร Public admin- istration defence	การศึกษา Education	กิจกรรมด้านสุขภาพ และสังคมและการ สุขภาพ Health and social work	ศิลปะ ความบันเทิง และนันทนาการ Art, entertainment	บริการอื่น ๆ Other service	งานในครัวเรือน Activities of household	กิจกรรมของ องค์กร Extra- territorial	
ทั้งหมด	-	790	3,990	3,193	3,266	1,166	-	4,276	917	-	TOTAL
ชาย	-	790	3,679	1,489	146	958	-	3,664	-	-	MALE
1. ผู้จัดการ วิศวกร วิศวกรโยธา และผู้บริหารระดับสูง	-	-	-	-	-	-	-	-	-	-	1. managers, senior officials and Legislators
2. ผู้ประกอบวิชาชีพด้านต่างๆ	-	790	-	407	-	-	-	-	-	-	2. Professionals
3. เจ้าหน้าที่เทคนิคและผู้ประกอบวิชาชีพที่เกี่ยวข้องกันต่างๆ	-	-	-	449	-	-	-	-	-	-	3. Technicians and associate professionals
4. เสมียน	-	-	-	-	-	-	-	-	-	-	4. Clerks
5. พนักงานบริการและผู้จำหน่ายสินค้า	-	-	1,257	633	-	938	-	705	-	-	5. Service workers and sell goods
6. ผู้ปฏิบัติงานที่มีฝีมือในด้านเกษตร ป่าไม้ และประมง	-	-	1,677	-	-	-	-	-	-	-	6. Skilled agricultural forest and fishery workers
7. ช่างฝีมือ และผู้ปฏิบัติงานที่มีเกี่ยวข้อง	-	-	-	-	-	-	-	1,976	-	-	7. Craft and associate professionals
8. ผู้ควบคุมเครื่องจักรโรงงานและเครื่องจักรและผู้ปฏิบัติงานด้านการประกอบ	-	-	-	-	-	-	-	-	-	-	8. Plant and machine controls and assemblers
9. ผู้ประกอบอาชีพช่างไม้ ช่างปูน	-	-	745	-	146	-	-	974	-	-	9. Elementary occupations
10. คนงานที่มีฝีมือที่ใช้แรงหิว	-	-	-	-	-	-	-	-	-	-	10. Workers not classifiable by occupation

ตารางที่ 14. จำนวนผู้ว่างงาน ที่เคยทำงานมาก่อน จำนวนตามอาชีพที่ทำงานครั้งสุดท้าย อุตสาหกรรมที่ทำงานครั้งสุดท้าย และเขตการปกครอง ทั่วราชอาณาจักร (ต่อ)

TABLE 14. UNEMPLOYED PERSONS, EVER WORKED BY LAST OCCUPATION, LAST INDUSTRY, SEX AND AREA, WHOLE KINGDOM (Contd.)

อาชีพที่ทำงานครั้งสุดท้าย	อุตสาหกรรมที่ทำงานครั้งสุดท้าย (ต่อ) Last industry (Contd.)										จำนวนประชากร person			
	กิจกรรม อสังหาริมทรัพย์ Real estate activities	กิจกรรมทางวิชาชีพ วิทย์และเทคโนโลยี Professional, scientific technical activities	การให้บริการสนับสนุน และเชิงบริการ Administrative support service activities	การบริหารราชการ รัฐ-ท้องถิ่น Public admin- istration, defence	การศึกษา Education	สุขภาพและงานสังคม Health and social work		นันทนาการ และ Arts entertainment	บริการอื่น ๆ Other service Activities of household	งานในครัวเรือน Activities of household		กิจกรรมของ องค์กร Extra- territorial	ไม่ทราบ Unknown	LAST OCCUPATION
						การดูแลสุขภาพ Health and social work	ศิลปะงานสังคม Arts entertainment							
หญิง	-	-	311	1,704	3,120	229	-	623	917	-	-	-	FEMALE	
1. ผู้จัดการ วิศวกร วิศวกรโยธา และผู้บริหารฝ่ายขาย และผู้บริหารฝ่ายขาย	-	-	-	-	-	-	-	-	-	-	-	-	1. managers, senior officials and Legislators	
2. ผู้ประกอบการวิชาชีพต่าง ๆ	-	-	1,194	-	2,244	-	-	-	-	-	-	-	2. Professionals	
3. เจ้าหน้าที่เทคนิคและผู้ประกอบการวิชาชีพ ที่เกี่ยวข้องกันต่าง ๆ	-	-	-	510	-	-	-	-	-	-	-	-	3. Technicians and associate professionals	
4. เติมน้ำมัน	-	-	-	-	458	-	-	-	-	-	-	-	4. Clerks	
5. พนักงานบริการและผู้จำหน่ายสินค้า	-	-	-	-	178	229	-	-	727	-	-	-	5. Service workers and sell- goods workers	
6. ผู้ปฏิบัติงานที่มีฝีมือในด้านการเกษตร ป่าไม้ และประมง	-	-	-	-	-	-	-	-	-	-	-	-	6. Skilled agricultural forest and fishery workers	
7. ช่างฝีมือ และผู้ปฏิบัติงานที่เกี่ยวข้อง	-	-	-	-	-	-	-	-	-	-	-	-	7. Craft and associate professionals	
8. ผู้ควบคุมเครื่องจักรโรงงานและเครื่องจักร และผู้ปฏิบัติงานด้านการประกอบ	-	-	-	-	-	-	-	-	-	-	-	-	8. Plant and machine controllers and assemblers	
9. ผู้ประกอบการเชิงงานพื้นฐาน	-	-	311	-	240	-	-	623	190	-	-	-	9. Elementary occupations	
10. คนงานซึ่งไม่ได้ระบุไว้ในหมวดอื่น	-	-	-	-	-	-	-	-	-	-	-	-	10. Workers not classifiable by occupation	

ตารางที่ 15 จำนวนลูกจ้าง จำนวนตามค่าจ้างเฉลี่ย ผลประโยชน์อื่น ๆ ที่ได้รับ อุตสาหกรรม ทวีราชอาณาจักร

TABLE 15 EMPLOYEE BY AVERAGE WAGE, FRINGE BENEFIT, INDUSTRY, WHOLE KINGDOM

ไตรมาสที่ 4/2560 : Quarter 4/2017

หน่วยเป็นพัน : In Thousands

อุตสาหกรรม	จำนวนลูกจ้าง Total Employee	ค่าจ้างเฉลี่ย Average Wage	ลูกจ้างที่ได้รับผลประโยชน์อื่น ๆ Employee Receive Fringe Benefit				In Kind			INDUSTRY	
			ได้รับเป็นเงิน In Cash	ได้รับเป็นสิ่งของ	ได้รับเป็นค่าเช่า	เงินอื่น ๆ	อาหาร	เครื่องแต่งกาย	ที่อยู่อาศัย		อื่นๆ
			โบนัส Bonus	ค่าล่วงเวลา Overtime	ค่าจ้างเวลา Other Income	เงินอื่น ๆ	อาหาร Food	เครื่องแต่งกาย Clothes	ที่อยู่อาศัย Housing	อื่นๆ Others	TOTAL
<b>ยอดรวม</b>	17,968.1	13,971.4	30.9	1,815.3	2,356.2	1,370.2	102.7	780.9	673.5		
1. เกษตรกรรม การป่าไม้ และการประมง	1,656.7	5,851.9	0.2	1.9	18.2	79.9	2.2	92.1	48.0		1. Agriculture, forestry and fishing
2. การทำเหมืองแร่ และเหมืองหิน	53.6	14,082.6	-	4.9	6.8	2.7	1.5	3.7	0.9		2. Mining and quarrying
3. การผลิต	4,739.8	12,593.7	6.9	1,303.6	900.9	528.2	17.2	173.9	479.2		3. Manufacturing
4. ไฟฟ้า ก๊าซ ไอน้ำและระบบปรับอากาศ	126.5	27,637.6	0.2	2.4	18.4	-	-	8.1	5.8		4. Electricity, gas, steam and air conditioning supply
5. การจัดหาสินค้า การจัดการและการบำบัดน้ำเสียของเสีย และสิ่งปนเปื้อน	57.2	16,476.7	-	0.9	1.7	0.8	-	8.7	0.1		5. Water supply, sewerage, waste management and remediation activities
6. การก่อสร้าง	1,478.3	10,180.2	1.7	27.6	32.0	24.5	1.6	38.3	61.6		6. Construction
7. การขนส่ง และทางบก เรือ การซ่อมยานยนต์	2,508.2	12,717.9	4.7	96.5	245.7	81.3	23.2	92.8	29.1		7. Wholesale and retail trade; repair of motor vehicles and motorcycles
8. การขนส่ง และสถานที่เก็บสินค้า	635.1	17,904.7	2.6	68.2	89.9	33.0	9.7	19.5	10.3		8. Transportation and storage
9. ที่พักแรมและยิวักด้านอาหาร	976.4	10,990.3	6.2	44.3	190.4	445.2	19.2	35.8	10.2		9. Accommodation and food service activities
10. ข้อมูลข่าวสารและการสื่อสาร	216.7	25,923.9	0.8	0.7	11.7	1.7	0.9	3.3	2.6		10. Information and communication
11. กิจกรรมทางการเงินและการประกันภัย	512.9	25,137.5	0.5	7.8	61.4	0.7	3.5	3.5	0.8		11. Financial and insurance activities
12. กิจกรรมอสังหาริมทรัพย์	125.5	18,751.7	-	1.6	6.1	2.3	1.7	9.0	1.3		12. Real estate activities
13. กิจกรรมการค้าปลีก วิทยาศาสตร์ และเทคนิค	270.0	23,190.1	-	2.5	14.2	3.0	0.6	27.6	1.0		13. Professional, scientific and technical activities
14. กิจกรรมการบริหารและการบริการสนับสนุน	542.2	12,772.5	-	81.5	59.8	14.4	9.4	15.1	3.1		14. Administrative and support service activities
15. การบริหารราชการ การป้องกันประเทศ การประกันสังคม	1,502.2	17,336.2	1.3	15.0	247.2	3.9	1.8	71.1	4.7		15. Public administration and defence; compulsory social security
16. การศึกษา	1,149.9	23,417.2	3.4	7.4	309.5	25.8	0.8	40.7	3.4		16. Education
17. กิจกรรมด้านสุขภาพและงานสังคมสงเคราะห์	690.0	18,326.3	1.0	117.3	111.9	7.0	0.8	40.3	3.5		17. Human health and social work activities
18. ศิลปะ ความบันเทิง และนันทนาการ	137.5	11,443.4	1.5	3.9	19.1	12.4	0.6	8.2	2.8		18. Arts, entertainment and recreation
19. กิจกรรมบริการด้านอื่น ๆ	298.0	8,781.3	-	9.1	9.8	15.5	0.1	10.0	1.6		19. Other service activities
20. กิจกรรมการจ้างงานในครัวเรือนส่วนบุคคล การผลิตสินค้าและบริการที่ซื้อเองเพื่อใช้ในครัวเรือน	221.4	8,610.6	-	16.7	1.7	88.1	8.0	79.3	3.7		20. Activities of households as employers; undifferentiated goods and services-producing activities of households for own use
21. กิจกรรมขององค์การระหว่างประเทศ	2.4	66,323.0	-	-	-	-	-	0.0	-		21. Activities of extraterritorial organizations and bodies
22. ไม่ทราบ	67.6	21,976.9	-	1.9	-	-	-	-	-		22. Unknown

ตารางที่ 15 จำนวนลูกจ้าง จำแนกตามค่าจ้างเฉลี่ย ผลประโยชน์อื่นๆ ที่ได้รับ อุตสาหกรรม และเพศ ทั้งราชอาณาจักร  
TABLE 15 EMPLOYEE BY AVERAGE WAGE, FRINGE BENEFIT, INDUSTRY AND SEX, WHOLE KINGDOM

หน่วยนับพัน : In Thousands

อุตสาหกรรม Industry	จำนวนลูกจ้าง Total Employee			ค่าจ้างเฉลี่ย Average Wage		ลูกจ้างที่ได้รับผลประโยชน์อื่นๆ Employee Receive Fringe Benefit					INDUSTRY				
	Total	ชาย Male	หญิง Female	โบนัส Bonus	ได้รับเป็นเงินใน Cash In Kind	ได้รับเป็นเงินใน Cash In Kind	ค่าล่วงเวลา Overtime	เงินอื่นๆ Other Income	อาหาร Food	เครื่องแต่งกาย Clothes	ที่อยู่อาศัย Housing	อื่นๆ Others	ชาย Male	หญิง Female	อื่นๆ Others
<b>รวม</b>	<b>9,735.4</b>	<b>13,905.8</b>	<b>17,079.6</b>	<b>13.9</b>	<b>982.3</b>	<b>1,245.6</b>	<b>48.6</b>	<b>629.8</b>	<b>465.0</b>	<b>339.9</b>	<b>339.9</b>	<b>339.9</b>	<b>339.9</b>	<b>339.9</b>	<b>339.9</b>
1.เกษตรกรรม การป่าไม้ และการประมง	1,027.1	6,283.2	2,471.4	0.2	0.3	12.5	2.0	62.6	66.0	28.0	28.0	1. Agriculture, forestry and fishing	1. Agriculture, forestry and fishing	28.0	1. Agriculture, forestry and fishing
2.การขุดเหมืองแร่ และเหมืองหิน	42.1	13,983.5	12,471.4	-	4.6	6.1	1.5	2.7	3.6	0.9	0.9	2. Mining and quarrying	2. Mining and quarrying	0.9	2. Mining and quarrying
3. การผลิต	2,527.3	13,605.6	17,337.9	2.6	707.3	473.6	8.3	255.4	117.7	219.9	219.9	3. Manufacturing	3. Manufacturing	219.9	3. Manufacturing
4. ไฟฟ้า ก๊าซ ไอน้ำ และระบบปรับอากาศ	97.0	27,249.8	23,743.2	0.2	2.4	13.9	-	-	7.7	4.5	4.5	4. Electricity, gas, steam and air conditioning supply	4. Electricity, gas, steam and air conditioning supply	4.5	4. Electricity, gas, steam and air conditioning supply
5. การจัดจำหน่าย การจัดการและการซ่อมแซมยานยนต์ ของเสีย และสิ่งปฏิกูล	39.4	17,309.6	16,078.8	-	0.9	1.4	0.8	0.8	-	5.8	5.8	5. Water supply; sewerage, waste management and remediation activities	5. Water supply; sewerage, waste management and remediation activities	5.8	5. Water supply; sewerage, waste management and remediation activities
6. การก่อสร้าง	1,246.3	10,266.4	9,313.3	1.7	26.8	29.2	1.6	23.6	30.7	49.4	49.4	6. Construction	6. Construction	49.4	6. Construction
7. การขายส่ง และการขายปลีก การซ่อมยานยนต์	1,346.0	12,471.4	11,106.6	3.5	50.4	123.5	11.0	53.0	61.0	17.8	17.8	7. Wholesale and retail trade; repair of motor vehicles and motorcycles	7. Wholesale and retail trade; repair of motor vehicles and motorcycles	17.8	7. Wholesale and retail trade; repair of motor vehicles and motorcycles
8. การขนส่ง และยานยนต์ส่วนบุคคล	476.5	17,337.9	15,143.4	1.7	56.7	74.6	6.3	23.2	13.9	7.4	7.4	8. Transportation and storage	8. Transportation and storage	7.4	8. Transportation and storage
9. ที่พักแรมและภัตตาคาร	351.7	12,319.6	10,969.4	1.9	19.0	87.8	8.3	169.4	17.6	2.8	2.8	9. Accommodation and food service activities	9. Accommodation and food service activities	2.8	9. Accommodation and food service activities
10. ซ่อมแซมยานยนต์และการสื่อสาร	140.8	27,344.7	24,552.5	-	-	6.9	1.7	1.7	3.3	2.6	2.6	10. Information and communication	10. Information and communication	2.6	10. Information and communication
11. กิจกรรมทางการเงินและการประกันภัย	209.1	26,532.5	23,743.2	0.2	3.5	30.3	1.2	1.2	1.6	0.3	0.3	11. Financial and insurance activities	11. Financial and insurance activities	0.3	11. Financial and insurance activities
12. กิจกรรมส่งเสริมการขาย	43.8	23,743.2	21,288.8	-	0.8	0.5	1.2	1.5	0.6	15.3	15.3	12. Real estate activities	12. Real estate activities	15.3	12. Real estate activities
13. กิจกรรมทางวิชาชีพ วิทยาศาสตร์ และเทคโนโลยี	123.1	23,298.8	21,288.8	-	1.1	8.7	1.5	8.9	11.4	56.9	56.9	13. Professional, scientific and technical activities	13. Professional, scientific and technical activities	56.9	13. Professional, scientific and technical activities
14. กิจกรรมการบริการและการบริการด้านสุขภาพ	312.4	12,802.7	11,454.4	-	66.5	41.7	2.9	8.9	11.4	56.9	56.9	14. Administrative and support service activities	14. Administrative and support service activities	56.9	14. Administrative and support service activities
15. การบริหารราชการ การป้องกันประเทศ การประมงในทะเล	931.3	17,079.6	15,143.4	0.8	11.5	193.4	2.4	1.8	-	-	-	15. Public administration and defence; compulsory social security	15. Public administration and defence; compulsory social security	-	15. Public administration and defence; compulsory social security
16. การศึกษา	376.6	24,775.1	22,552.5	1.1	2.4	114.4	2.9	2.9	16.5	0.6	0.6	16. Education	16. Education	0.6	16. Education
17. กิจกรรมด้านสุขภาพและงานสังคมสงเคราะห์	128.3	17,080.1	15,143.4	-	15.8	18.2	0.6	0.6	10.0	0.9	0.9	17. Human health and social work activities	17. Human health and social work activities	0.9	17. Human health and social work activities
18. ศิลปะ ความบันเทิง และนันทนาการ	77.2	12,103.9	10,969.4	-	2.8	5.8	7.2	7.2	0.6	6.7	6.7	18. Arts, entertainment and recreation	18. Arts, entertainment and recreation	6.7	18. Arts, entertainment and recreation
19. กิจกรรมการจ้างงานในครัวเรือนส่วนบุคคล	159.1	8,710.4	7,878.8	-	5.4	2.9	0.1	6.7	0.1	5.6	5.6	19. Other service activities	19. Other service activities	5.6	19. Other service activities
20. กิจกรรมการจ้างงานในครัวเรือนส่วนบุคคล การก่อสร้างและกิจการที่จ้างงานซึ่งไม่ใช่ในครัวเรือน	39.3	11,143.4	10,266.4	-	2.3	0.2	0.6	6.7	0.6	9.3	9.3	20. Activities of households as employers; undifferentiated goods and services-producing activities of households for own use	20. Activities of households as employers; undifferentiated goods and services-producing activities of households for own use	9.3	20. Activities of households as employers; undifferentiated goods and services-producing activities of households for own use
21. กิจกรรมขององค์การระหว่างประเทศ	1.2	106,937.6	106,937.6	-	1.9	-	-	-	-	-	-	21. Activities of extraterritorial organizations and bodies	21. Activities of extraterritorial organizations and bodies	-	21. Activities of extraterritorial organizations and bodies
22. ไม่ทราบ	39.9	21,080.2	19,337.9	-	1.9	-	-	-	-	-	-	22. Unknown	22. Unknown	-	22. Unknown
<b>หญิง</b>	<b>8,232.6</b>	<b>14,049.0</b>	<b>17,079.6</b>	<b>17.0</b>	<b>833.1</b>	<b>1,110.6</b>	<b>54.1</b>	<b>740.5</b>	<b>315.9</b>	<b>333.7</b>	<b>333.7</b>	<b>333.7</b>	<b>333.7</b>	<b>333.7</b>	<b>333.7</b>
1.เกษตรกรรม การป่าไม้ และการประมง	629.6	5,148.3	2,471.4	0.1	1.6	5.7	0.2	17.3	26.1	20.0	20.0	1. Agriculture, forestry and fishing	1. Agriculture, forestry and fishing	20.0	1. Agriculture, forestry and fishing
2.การขุดเหมืองแร่ และเหมืองหิน	11.5	14,444.1	12,471.4	-	0.4	0.7	-	-	0.1	-	-	2. Mining and quarrying	2. Mining and quarrying	-	2. Mining and quarrying
3. การผลิต	2,212.5	11,437.7	10,266.4	4.3	596.3	427.3	8.9	272.8	56.2	259.3	259.3	3. Manufacturing	3. Manufacturing	259.3	3. Manufacturing
4. ไฟฟ้า ก๊าซ ไอน้ำ และระบบปรับอากาศ	29.4	28,915.2	23,743.2	-	-	4.5	-	-	0.4	1.3	1.3	4. Electricity, gas, steam and air conditioning supply	4. Electricity, gas, steam and air conditioning supply	1.3	4. Electricity, gas, steam and air conditioning supply
5. การจัดจำหน่าย การจัดการและการซ่อมแซมยานยนต์ ของเสีย และสิ่งปฏิกูล	17.7	14,625.2	13,298.8	-	-	0.3	-	-	2.8	0.1	0.1	5. Water supply; sewerage, waste management and remediation activities	5. Water supply; sewerage, waste management and remediation activities	0.1	5. Water supply; sewerage, waste management and remediation activities
6. การก่อสร้าง	232.0	9,706.3	8,788.8	-	0.8	2.8	-	1.0	7.6	12.3	12.3	6. Construction	6. Construction	12.3	6. Construction
7. การขายส่ง และการขายปลีก การซ่อมยานยนต์	1,162.2	13,003.4	11,106.6	1.2	46.1	122.2	12.2	28.3	31.8	11.2	11.2	7. Wholesale and retail trade; repair of motor vehicles and motorcycles	7. Wholesale and retail trade; repair of motor vehicles and motorcycles	11.2	7. Wholesale and retail trade; repair of motor vehicles and motorcycles
8. การขนส่ง และยานยนต์ส่วนบุคคล	158.6	19,607.2	17,337.9	0.8	11.4	15.3	9.8	9.8	3.4	5.6	5.6	8. Transportation and storage	8. Transportation and storage	5.6	8. Transportation and storage
9. ที่พักแรมและภัตตาคาร	624.7	10,242.0	9,313.3	4.3	25.3	102.6	10.9	275.8	18.3	7.5	7.5	9. Accommodation and food service activities	9. Accommodation and food service activities	7.5	9. Accommodation and food service activities
10. ซ่อมแซมยานยนต์และการสื่อสาร	76.0	23,290.5	21,288.8	0.8	0.7	4.8	-	-	0.1	0.1	0.1	10. Information and communication	10. Information and communication	0.1	10. Information and communication
11. กิจกรรมทางการเงินและการประกันภัย	303.8	24,177.7	21,288.8	0.3	4.3	31.2	0.6	2.3	2.0	0.5	0.5	11. Financial and insurance activities	11. Financial and insurance activities	0.5	11. Financial and insurance activities
12. กิจกรรมส่งเสริมการขาย	81.7	16,078.8	14,544.4	-	0.8	5.6	1.1	0.6	0.6	4.3	4.3	12. Real estate activities	12. Real estate activities	4.3	12. Real estate activities
13. กิจกรรมทางวิชาชีพ วิทยาศาสตร์ และเทคโนโลยี	147.0	23,157.6	21,288.8	-	1.4	5.5	1.5	1.5	12.3	0.8	0.8	13. Professional, scientific and technical activities	13. Professional, scientific and technical activities	0.8	13. Professional, scientific and technical activities
14. กิจกรรมการบริการและการบริการด้านสุขภาพ	229.8	12,731.6	11,454.4	-	15.0	18.0	6.5	5.5	3.8	1.9	1.9	14. Administrative and support service activities	14. Administrative and support service activities	1.9	14. Administrative and support service activities
15. การบริหารราชการ การป้องกันประเทศ การประมงในทะเล	570.9	17,754.8	15,143.4	0.5	3.5	53.8	1.4	-	14.2	4.1	4.1	15. Public administration and defence; compulsory social security	15. Public administration and defence; compulsory social security	4.1	15. Public administration and defence; compulsory social security
16. การศึกษา	773.3	22,756.0	20,266.4	2.2	5.1	195.1	0.8	23.0	24.2	2.9	2.9	16. Education	16. Education	2.9	16. Education
17. กิจกรรมด้านสุขภาพและงานสังคมสงเคราะห์	561.7	18,611.0	16,666.4	1.0	101.5	93.7	6.4	6.4	30.3	2.6	2.6	17. Human health and social work activities	17. Human health and social work activities	2.6	17. Human health and social work activities
18. ศิลปะ ความบันเทิง และนันทนาการ	60.3	10,597.2	9,313.3	1.5	1.1	13.4	-	5.2	1.5	1.2	1.2	18. Arts, entertainment and recreation	18. Arts, entertainment and recreation	1.2	18. Arts, entertainment and recreation
19. กิจกรรมการจ้างงานในครัวเรือนส่วนบุคคล	138.9	8,862.6	7,878.8	-	3.7	6.9	9.5	-	4.4	6.9	6.9	19. Other service activities	19. Other service activities	6.9	19. Other service activities
20. กิจกรรมการจ้างงานในครัวเรือนส่วนบุคคล การก่อสร้างและกิจการที่จ้างงานซึ่งไม่ใช่ในครัวเรือน	182.1	8,063.3	7,244.4	-	14.3	1.5	7.4	81.4	7.4	70.1	70.1	20. Activities of households as employers; undifferentiated goods and services-producing activities of households for own use	20. Activities of households as employers; undifferentiated goods and services-producing activities of households for own use	70.1	20. Activities of households as employers; undifferentiated goods and services-producing activities of households for own use
21. กิจกรรมขององค์การระหว่างประเทศ	1.3	28,978.2	28,978.2	-	-	-	-	-	0.0	-	-	21. Activities of extraterritorial organizations and bodies	21. Activities of extraterritorial organizations and bodies	-	21. Activities of extraterritorial organizations and bodies
22. ไม่ทราบ	27.7	23,269.7	21,288.8	-	-	-	-	-	-	-	-	22. Unknown	22. Unknown	-	22. Unknown

ตารางที่ 15 จำนวนลูกจ้าง จำแนกตามค่าจ้างเฉลี่ย สหประชาชาติที่ได้รับ อุตสาหกรรม เพศ และเขตการปกครอง ทั้งราชอาณาจักร (ต่อ)

TABLE 15 EMPLOYEE BY AVERAGE WAGE, FRINGE BENEFIT, INDUSTRY, SEX AND AREA, WHOLE KINGDOM (Contd.)

อุตสาหกรรม Industry	จำนวนลูกจ้าง Total Employee	ค่าจ้างเฉลี่ย Average Wage	ลูกจ้างที่ได้รับผลประโยชน์อื่น ๆ Employee Receive Fringe Benefit										INDUSTRY
			ได้รับเป็นเงิน in Cash					ได้รับเป็นสิ่งของ In Kind					
			โบนัส Bonus	ค่าล่วงเวลา Overtime	เงินอื่น ๆ Other Income	อาหาร Food	เครื่องแต่งกาย Clothes	ที่อยู่อาศัย Housing	อื่นๆ Others				
<b>อุตสาหกรรม ชาย</b>	<b>9,701.3</b>	<b>16,397.7</b>	<b>13.3</b>	<b>947.9</b>	<b>1,283.0</b>	<b>779.1</b>	<b>79.7</b>	<b>541.6</b>	<b>278.1</b>	<b>TOTAL</b>	<b>MALE</b>		
1. เกษตรกรรม การป่าไม้ และการประมง	5,122.3	16,528.6	9.1	541.5	680.6	352.4	35.4	308.4	148.7	1. Agriculture, forestry and fishing			
2. การทำเหมืองแร่ และหิน	16.6	18,050.0	-	3.3	3.1	1.3	-	1.4	-	2. Mining and quarrying			
3. การผลิต	1,320.1	15,309.9	2.0	338.4	215.9	117.4	2.8	85.1	98.3	3. Manufacturing			
4. ไฟฟ้า ก๊าซ ไอน้ำ แรงดันไฟฟ้า อากาศ	47.8	31,500.0	0.2	1.1	6.3	-	-	2.7	2.3	4. Electricity, gas, steam and air conditioning supply			
5. การจัดการน้ำ การจัดการและบำบัดน้ำเสีย	20.4	21,090.6	-	0.2	0.9	0.0	-	4.8	-	5. Water supply; sewerage, waste management and remediation activities			
6. การก่อสร้าง	556.1	12,469.9	0.7	18.6	15.1	11.7	0.9	18.2	19.5	6. Construction			
7. การขนส่ง และการขายปลีก การซ่อมยานยนต์	817.4	14,130.5	2.9	37.1	84.1	32.3	11.0	48.8	8.8	7. Wholesale and retail trade; repair of motor vehicles and motorcycles			
8. การขนส่ง และสถานที่เก็บสินค้า	299.4	20,564.0	0.3	42.3	38.5	13.3	4.4	11.2	3.8	8. Transportation and storage			
9. ที่พักแรมและวิสาหกิจด้านอาหาร	271.2	12,932.9	1.9	14.1	68.2	130.6	7.2	15.8	2.4	9. Accommodation and food service activities			
10. ข้อมูลข่าวสารและการสื่อสาร	113.9	29,381.2	-	-	5.5	0.9	0.8	3.3	1.8	10. Information and communication			
11. กิจกรรมทางการเงินและการประกันภัย	153.2	28,659.5	-	1.7	21.4	0.1	1.2	1.0	-	11. Financial and insurance activities			
12. กิจกรรมอสังหาริมทรัพย์	35.2	26,563.6	-	0.8	-	-	-	2.7	-	12. Real estate activities			
13. กิจกรรมการวิจัยและพัฒนา	93.8	26,376.9	-	0.4	6.6	0.8	0.6	13.2	0.1	13. Professional, scientific and technical activities			
14. กิจกรรมการบริหารและการบริการสนับสนุน	233.2	13,459.6	-	54.1	29.5	5.7	2.7	7.3	1.2	14. Administrative and support service activities			
15. การบริหารราชการ การป้องกันประเทศ การประกันสังคม	478.3	19,609.3	0.6	8.4	115.8	1.1	1.0	43.2	0.3	15. Public administration and defence; compulsory social security			
16. การศึกษา	193.1	25,191.0	0.3	1.7	49.6	2.7	-	10.8	0.4	16. Education			
17. กิจกรรมด้านสุขภาพและงานสังคมสงเคราะห์	87.0	16,723.9	-	9.6	11.0	0.4	-	8.0	0.9	17. Human health and social work activities			
18. ศิลปะ ความบันเทิง และนันทนาการ	40.0	14,577.9	-	1.2	2.2	4.6	0.4	4.2	0.3	18. Arts, entertainment and recreation			
19. กิจกรรมบริการด้านอื่น ๆ	75.9	10,858.6	-	4.0	1.5	4.8	0.1	5.2	0.7	19. Other service activities			
20. กิจกรรมการจ้างงานในครัวเรือนส่วนบุคคล	27.9	11,709.2	-	2.3	0.2	6.0	0.6	7.9	0.5	20. Activities of households as employers, undifferentiated goods and services-producing activities of households, for own use			
21. กิจกรรมขององค์การระหว่างประเทศ	1.0	119,596.0	-	-	-	-	-	-	-	21. Activities of extraterritorial organizations and bodies			
22. ไม่ทราบ	38.6	21,472.5	-	1.9	-	-	-	-	-	22. Unknown			







ตารางที่ 15 จำนวนลูกจ้าง จำนวนตามค่าจ้างเฉลี่ย ผลประโยชน์อื่น ๆ ที่ได้รับ อุตสาหกรรม เขต และเขตการปกครอง ทั่วราชอาณาจักร (ต่อ)  
TABLE 15 EMPLOYEE BY AVERAGE WAGE, FRINGE BENEFIT, INDUSTRY, SEX AND AREA, WHOLE KINGDOM (Contd.)

อุตสาหกรรม Industry	จำนวนลูกจ้าง Total Employee	ค่าจ้างเฉลี่ย Average Wage	ลูกจ้างที่ได้รับผลประโยชน์อื่น ๆ Employee Receive Fringe Benefit In Kind					INDUSTRY
			โบนัส Bonus	ค่าล่วงเวลา Overtime	เงินอื่นๆ Other Income	อาหาร Food	เครื่องแต่งกาย Clothes	
<b>หญิง</b>	<b>3,653.6</b>	<b>11,289.0</b>	<b>426.7</b>	<b>508.2</b>	<b>313.8</b>	<b>9.7</b>	<b>204.2</b>	<b>FEMALE</b>
1. เกษตรกรรม การป่าไม้ และการประมง	520.9	5,060.5	1.1	3.7	12.3	-	20.4	15.8 1. Agriculture, forestry and fishing
2. การทำเหมืองแร่ และเหมืองหิน	4.3	7,815.6	0.2	0.2	-	-	-	2. Mining and quarrying
3. การผลิต	1,113.9	9,884.2	339.9	228.4	166.0	4.8	18.1	165.0 3. Manufacturing
4. ไฟฟ้า ก๊าซ ไอน้ำและระบบปรับอากาศ	11.6	22,786.0	-	2.6	-	-	0.3	0.7 4. Electricity, gas, steam and air conditioning supply
5. การจัดหาสินค้า การจัดการและการบำบัดน้ำเสีย ของเสีย และสิ่งปฏิกูล	6.7	12,723.8	-	0.2	-	-	0.8	- 5. Water supply, sewerage, waste management and remediation activities
6. การก่อสร้าง	128.3	7,483.7	0.1	1.1	0.7	-	0.8	9.2 6. Construction
7. การขนส่ง และการขายปลีก การซ่อมยานยนต์	424.2	9,818.1	15.5	43.8	12.4	2.0	8.3	3.1 7. Wholesale and retail trade; repair of motor vehicles and motorcycles
8. การขนส่ง และสถานที่เก็บสินค้า	39.2	12,668.6	0.8	4.7	1.6	0.2	0.5	0.9 8. Transportation and storage
9. ที่พักแรมและยิวักด้านอาหาร	197.9	8,415.1	3.7	12.7	77.4	1.7	4.0	4.8 9. Accommodation and food service activities
10. ข้อมูลข่าวสารและการสื่อสาร	17.4	15,696.5	0.8	-	-	-	-	- 10. Information and communication
11. กิจกรรมทางการเงินและการประกันภัย	75.5	17,414.8	-	2.3	0.6	-	0.8	0.1 11. Financial and insurance activities
12. กิจกรรมอสังหาริมทรัพย์	17.3	11,447.0	-	0.2	0.6	-	-	- 12. Real estate activities
13. กิจกรรมภาคสุขภาพ วิทยาศาสตร์ และเทคนิค	22.4	16,335.9	-	-	1.5	-	3.7	0.8 13. Professional, scientific and technical activities
14. กิจกรรมการบริหารและการบริการสนับสนุน	61.0	10,032.6	-	1.8	2.8	0.2	2.9	0.9 14. Administrative and support service activities
15. การบริหารราชการ การป้องกันประเทศ การประมงสัตว์	277.0	15,237.6	0.1	0.5	0.2	-	3.4	0.9 15. Public administration and defence; compulsory social security
16. การศึกษา	372.5	21,698.0	1.6	3.1	16.9	0.8	10.2	1.6 16. Education
17. กิจกรรมด้านสุขภาพและการนวดสปา	237.1	16,366.5	0.2	42.9	3.3	-	4.4	- 17. Human health and social work activities
18. ศิลปะ ความบันเทิง และนันทนาการ	28.4	9,411.3	1.5	0.7	1.2	-	-	0.5 18. Arts, entertainment and recreation
19. กิจกรรมบริการด้านอื่น ๆ	55.6	7,494.0	-	0.4	4.2	-	1.0	- 19. Other service activities
20. กิจกรรมการจ้างงานในครัวเรือนส่วนบุคคล การผลิตสินค้าและบริการที่ซื้อเองเพื่อใช้ในครัวเรือน	41.7	6,794.4	-	0.6	-	0.2	3.1	- 20. Activities of households as employers; undifferentiated goods and services-producing activities of households for own use
21. กิจกรรมขององค์การระหว่างประเทศ	0.1	35,000.0	-	-	-	-	-	- 21. Activities of extraterritorial organizations and bodies
22. ไม่ทราบ	0.6	15,000.0	-	-	-	-	-	- 22. Unknown

ตารางที่ 16 จำนวนลูกจ้างเอกชน จำแนกตามค่าจ้างเฉลี่ย และประโยชน์ที่ได้รับ อุตสาหกรรม ทวีตราชอาณาจักร

TABLE 16 PRIVATE EMPLOYEE BY AVERAGE WAGE, FRINGE BENEFIT, INDUSTRY, WHOLE KINGDOM

ไตรมาสที่ 4/2560 : Quarter 4/2017

หน่วยเป็นพัน : In Thousands

อุตสาหกรรม Industry	จำนวน ลูกจ้างเอกชน Total Private Employee	ได้รับเงิน In Cash					ได้รับเงิน In Kind					อุตสาหกรรม INDUSTRY
		ค่าจ้างเฉลี่ย Average Wage	โบนัส Bonus	ได้รับเงิน In Cash		เงินอื่น Other Income	อาหาร Food	ได้รับเงิน In Kind		อื่น Others		
				ค่าล่วงเวลา Overtime	เงินอื่น Other Income			ที่อยู่อาศัย Housing	เครื่องแต่งกาย Clothes			
<b>ยอดรวม</b>	<b>14,459.3</b>	<b>12,332.4</b>	<b>24.8</b>	<b>1,664.5</b>	<b>1,658.4</b>	<b>1,342.3</b>	<b>95.5</b>	<b>589.9</b>	<b>656.1</b>	<b>TOTAL</b>		
1. เกษตรกรรม การป่าไม้ และการประมง	1,649.8	5,809.5	0.2	1.9	18.2	79.9	2.0	92.0	48.0	1. Agriculture, forestry and fishing		
2. การทำเหมืองแร่ และเหมืองหิน	51.3	13,801.9	-	4.9	6.1	2.7	1.5	3.5	0.9	2. Mining and quarrying		
3. การผลิต	4,700.4	12,459.6	6.9	1,297.9	896.0	526.6	17.2	1,739.9	478.3	3. Manufacturing		
4. ไฟฟ้า ก๊าซ ไอน้ำ และระบบปรับอากาศ	8.5	21,310.9	-	0.4	3.3	-	-	0.7	1.1	4. Electricity, gas, steam and air conditioning supply		
5. การจัดหาสินค้า การจัดการและการบำบัดน้ำเสีย ของเสีย และสิ่งกีดขวาง	13.4	11,096.5	-	0.2	0.5	0.8	-	-	0.1	5. Water supply; sewerage, waste management and remediation activities		
6. การก่อสร้าง	1,477.3	10,180.3	1.7	27.6	32.0	24.5	1.6	38.3	61.6	6. Construction		
7. การขนส่ง และการขายปลีก การซ่อมยานยนต์	2,504.6	12,719.2	4.7	96.4	245.1	81.3	23.2	92.8	29.1	7. Wholesale and retail trade; repair of motor vehicles and motorcycles		
8. การขนส่ง และสถานที่เก็บสินค้า	504.5	15,918.6	2.5	55.2	77.3	30.6	6.6	14.1	9.2	8. Transportation and storage		
9. ที่พักแรมและวิสาหกิจด้านอาหาร	972.1	11,001.9	6.2	44.3	190.4	444.1	19.2	35.8	10.2	9. Accommodation and food service activities		
10. ข้อมูลข่าวสารและการสื่อสาร	183.1	25,032.5	0.8	0.7	8.5	1.7	0.8	3.1	1.6	10. Information and communication		
11. กิจกรรมทางการเงินและการประกันภัย	407.5	23,931.8	0.4	4.8	50.9	0.7	3.0	1.3	0.3	11. Financial and insurance activities		
12. กิจกรรมอสังหาริมทรัพย์	125.5	18,751.7	-	1.6	6.1	2.3	1.7	9.0	1.3	12. Real estate activities		
13. กิจกรรมทางวิชาชีพ วิทยาศาสตร์ และเทคนิค	214.7	24,192.4	-	0.8	11.2	3.0	0.6	3.7	1.0	13. Professional, scientific and technical activities		
14. กิจกรรมการบริหารและการบริการสนับสนุน	537.9	12,791.3	-	81.5	59.8	14.4	9.4	15.1	3.1	14. Administrative and support service activities		
15. การบริหารราชการ การป้องกันประเทศ การประกันสังคม	-	-	-	-	-	-	-	-	-	15. Public administration and defence; compulsory social security		
16. การศึกษา	242.2	17,357.5	-	0.8	13.1	10.6	-	5.8	0.6	16. Education		
17. กิจกรรมด้านสุขภาพและงานสังคมสงเคราะห์	170.8	17,972.0	-	14.6	9.8	4.3	0.2	4.6	1.9	17. Human health and social work activities		
18. ศิลปะ ความบันเทิง และนันทนาการ	111.4	11,511.2	1.5	3.6	18.6	11.2	0.6	7.0	2.7	18. Arts, entertainment and recreation		
19. กิจกรรมบริการด้านอื่น ๆ	293.3	8,809.1	-	9.1	9.8	15.5	0.1	10.0	1.6	19. Other service activities		
20. กิจกรรมจ้างงานในครัวเรือนส่วนบุคคล การเสิร์ฟและบริการที่ทำงานเพื่อใช้ส่วนตัวหรือ การเสิร์ฟและบริการที่ทำงานเพื่อใช้ส่วนตัว	221.4	8,610.6	-	16.7	1.7	88.1	8.0	79.3	3.7	20. Activities of households as employers, undifferentiated goods and services-producing activities of households for own use		
21. กิจกรรมขององค์กรระหว่างประเทศ	2.4	66,323.0	-	-	-	-	-	0.0	-	21. Activities of extraterritorial organizations and bodies		
22. ไม่ทราบ	67.1	21,806.4	-	1.9	-	-	-	-	-	22. Unknown		

ตารางที่ 16 จำนวนลูกจ้างเอกชน จำนวนคนค่าจ้างเฉลี่ย ผลประโยชน์ที่ได้รับ อุตสาหกรรม และเพศ ทั้งราชอาณาจักร  
TABLE 16 PRIVATE EMPLOYEE BY AVERAGE WAGE, FRINGE BENEFIT, INDUSTRY AND SEX, WHOLE KINGDOM

อุตสาหกรรม Industry	จำนวนลูกจ้าง Total Private Employee	ค่าจ้างเฉลี่ย Average Wage					ได้รับเป็นเงิน in Cash					ได้รับเป็นสิ่งของ In Kind					อุตสาหกรรม INDUSTRY	
		ค่าจ้าง Wage	โบนัส Bonus	ค่าล่วงเวลา Overtime	เงินอื่นๆ Other Income	อาหาร Food	เสื้อผ้า Clothes	ที่อยู่อาศัย Housing	อื่นๆ Others	ค่าจ้าง Wage	โบนัส Bonus	ค่าล่วงเวลา Overtime	เงินอื่นๆ Other Income	อาหาร Food	เสื้อผ้า Clothes	ที่อยู่อาศัย Housing		อื่นๆ Others
<b>ชาย</b>	<b>8,033.5</b>	<b>12,485.1</b>	<b>11.6</b>	<b>931.6</b>	<b>890.7</b>	<b>624.4</b>	<b>43.9</b>	<b>352.8</b>	<b>332.2</b>	<b>MALE</b>								
1.เกษตรกรรม การปศุสัตว์ และการประมง	1,021.7	6,221.5	0.2	0.3	12.5	62.6	2.0	65.8	28.0	1. Agriculture, forestry and fishing								
2.การขุดเหมืองแร่ และเหมืองหิน	39.8	13,615.5	-	4.6	5.4	2.7	1.5	3.4	0.9	2. Mining and quarrying								
3. การผลิต	2,504.5	13,455.3	2.6	702.5	473.4	255.4	8.3	117.7	219.8	3. Manufacturing								
4. ไฟฟ้า ก๊าซ ไอน้ำ และระบบปรับอากาศ	4.7	13,558.4	-	0.4	1.1	-	-	0.6	0.5	4. Electricity, gas, steam and air conditioning supply								
5. การจัดหาสินค้า การจัดการและการบำบัดน้ำเสีย ของเสีย และสิ่งมีค่า	10.4	11,848.6	-	0.2	0.5	0.8	-	-	-	5. Water supply; sewerage, waste management and remediation activities								
6. การก่อสร้าง	1,245.4	10,268.2	1.7	26.8	29.2	23.6	1.6	30.7	49.4	6. Construction								
7. การขนส่ง และการขายปลีก การซ่อมยานยนต์	1,343.1	12,471.2	3.5	50.3	123.5	53.0	11.0	61.0	17.8	7. Wholesale and retail trade; repair of motor vehicles and motorcycles								
8. การขนส่ง และสถานที่สินค้า	386.0	15,207.2	1.6	44.5	64.3	21.9	3.4	9.3	7.4	8. Transportation and storage								
9. ที่พักแรมและภัตตาคารอาหาร	350.6	12,322.7	1.9	19.0	87.8	169.4	8.3	17.6	2.8	9. Accommodation and food service activities								
10. ข้อมูลข่าวสารและการสื่อสาร	121.3	27,130.8	-	-	6.0	1.7	0.8	3.1	1.6	10. Information and communication								
11. กิจกรรมทางการเงินและการประกันภัย	161.1	24,441.5	0.2	2.3	23.6	0.1	1.2	0.7	-	11. Financial and insurance activities								
12. กิจกรรมสิ่งพิมพ์	43.8	23,743.2	-	0.8	0.5	1.2	1.2	4.7	-	12. Real estate activities								
13. กิจกรรมทางวิชาชีพ วิทยาศาสตร์ และเทคนิค	94.0	24,946.4	-	0.8	7.1	1.5	0.6	2.9	0.1	13. Professional, scientific and technical activities								
14. กิจกรรมการบริการและการบริการสนับสนุน	312.2	12,797.9	-	66.5	41.7	8.9	2.9	11.3	1.2	14. Administrative and support service activities								
15. การบริหารราชการ การป้องกันประเทศ การประมง	-	-	-	-	-	-	-	-	-	15. Public administration and defence; compulsory social security								
16. การศึกษา	69.7	17,804.6	-	0.2	5.3	2.7	-	2.9	-	16. Education								
17. กิจกรรมด้านสุขภาพและงานสังคมสงเคราะห์	28.1	14,829.3	-	0.4	0.3	0.4	-	0.4	-	17. Human health and social work activities								
18. ศิลปะ ความบันเทิง และนันทนาการ	59.4	12,527.3	-	2.7	5.4	6.0	0.6	5.8	1.4	18. Arts, entertainment and recreation								
19. กิจกรรมบริการด้านอื่น ๆ	157.5	8,728.6	-	5.4	2.9	6.1	0.1	5.6	0.9	19. Other service activities								
20. กิจกรรมการจ้างงานในครัวเรือนส่วนบุคคล การผลิตไฟฟ้าและบริภัณฑ์ที่ขึ้นเองที่ใช้ในครัวเรือน	39.3	11,143.4	-	2.3	0.2	6.7	0.6	9.3	0.5	20. Activities of households as employers, undifferentiated goods and services-producing activities of households for own use								
21. กิจกรรมขององค์กรระหว่างประเทศ	1.2	106,337.6	-	-	-	-	-	-	-	21. Activities of extraterritorial organizations and bodies								
22. ไม่ทราบ	39.9	21,080.2	-	1.9	-	-	-	-	-	22. Unknown								
<b>หญิง</b>	<b>6,425.8</b>	<b>12,141.5</b>	<b>13.2</b>	<b>732.9</b>	<b>767.7</b>	<b>717.9</b>	<b>51.7</b>	<b>237.1</b>	<b>324.0</b>	<b>FEMALE</b>								
1.เกษตรกรรม การปศุสัตว์ และการประมง	628.1	5,139.5	0.1	1.6	5.7	17.3	-	26.1	20.0	1. Agriculture, forestry and fishing								
2.การขุดเหมืองแร่ และเหมืองหิน	11.5	14,444.1	-	0.4	0.7	-	-	0.1	-	2. Mining and quarrying								
3. การผลิต	2,196.0	11,324.1	4.3	595.4	422.7	271.2	8.9	56.2	258.5	3. Manufacturing								
4. ไฟฟ้า ก๊าซ ไอน้ำ และระบบปรับอากาศ	3.8	30,832.9	-	-	2.2	-	-	0.1	0.6	4. Electricity, gas, steam and air conditioning supply								
5. การจัดหาสินค้า การจัดการและการบำบัดน้ำเสีย ของเสีย และสิ่งมีค่า	3.0	8,464.2	-	-	-	-	-	-	0.1	5. Water supply; sewerage, waste management and remediation activities								
6. การก่อสร้าง	231.8	9,707.7	-	0.8	2.8	1.0	-	7.6	12.3	6. Construction								
7. การขนส่ง และการขายปลีก การซ่อมยานยนต์	1,161.5	13,005.9	1.2	46.1	121.6	28.3	12.2	31.8	11.2	7. Wholesale and retail trade; repair of motor vehicles and motorcycles								
8. การขนส่ง และสถานที่สินค้า	118.5	18,235.5	0.8	10.8	13.0	8.7	3.2	4.8	1.9	8. Transportation and storage								
9. ที่พักแรมและภัตตาคารอาหาร	621.5	10,256.8	4.3	25.3	102.6	274.7	10.9	18.3	7.5	9. Accommodation and food service activities								
10. ข้อมูลข่าวสารและการสื่อสาร	61.8	22,098.3	0.8	0.7	2.5	-	-	-	0.1	10. Information and communication								
11. กิจกรรมทางการเงินและการประกันภัย	246.4	23,598.6	0.2	2.5	27.3	0.6	1.8	0.6	0.3	11. Financial and insurance activities								
12. กิจกรรมสิ่งพิมพ์	81.7	16,078.8	-	0.8	5.6	1.1	0.6	4.3	1.3	12. Real estate activities								
13. กิจกรรมทางวิชาชีพ วิทยาศาสตร์ และเทคนิค	120.7	23,605.5	-	-	4.1	1.5	-	0.8	0.8	13. Professional, scientific and technical activities								
14. กิจกรรมการบริการและการบริการสนับสนุน	225.7	12,782.3	-	15.0	18.0	5.5	6.5	3.8	1.9	14. Administrative and support service activities								
15. การบริหารราชการ การป้องกันประเทศ การประมง	-	-	-	-	-	-	-	-	-	15. Public administration and defence; compulsory social security								
16. การศึกษา	172.6	17,176.9	-	0.6	7.8	8.0	-	2.9	0.6	16. Education								
17. กิจกรรมด้านสุขภาพและงานสังคมสงเคราะห์	142.7	18,590.7	-	14.2	9.5	4.0	0.2	4.2	1.9	17. Human health and social work activities								
18. ศิลปะ ความบันเทิง และนันทนาการ	52.1	10,352.2	1.5	0.9	13.2	5.2	-	1.2	1.2	18. Arts, entertainment and recreation								
19. กิจกรรมบริการด้านอื่น ๆ	135.8	8,902.5	-	3.7	6.9	9.5	-	4.4	0.7	19. Other service activities								
20. กิจกรรมการจ้างงานในครัวเรือนส่วนบุคคล การผลิตไฟฟ้าและบริภัณฑ์ที่ขึ้นเองที่ใช้ในครัวเรือน	182.1	8,063.3	-	14.3	1.5	81.4	7.4	70.1	3.2	20. Activities of households as employers, undifferentiated goods and services-producing activities of households for own use								
21. กิจกรรมขององค์กรระหว่างประเทศ	1.3	28,978.2	-	-	-	-	-	0.0	-	21. Activities of extraterritorial organizations and bodies								
22. ไม่ทราบ	27.2	22,872.7	-	-	-	-	-	-	-	22. Unknown								





ตารางที่ 16 จำนวนลูกจ้างเอกชน จำแนกตามค่าจ้างเฉลี่ย ผลประโยชน์ที่ได้รับ อุตสาหกรรม เพศ และเขตการปกครอง ทวีปราชอาณาจักร (ต่อ)

TABLE 16 PRIVATE EMPLOYEE BY AVERAGE WAGE, FRINGE BENEFIT, INDUSTRY, SEX AND AREA, WHOLE KINGDOM (Contd.)

อุตสาหกรรม	จำนวนลูกจ้าง เอกชน	ได้รับเป็นเงิน In Cash					ได้รับเป็นสิ่งของ In Kind					INDUSTRY
		ค่าจ้างเฉลี่ย Average Wage	โบนัส Bonus		ค่าล่วงเวลา Overtime	เงินอื่นๆ Other Income	อาหาร Food	เครื่องแต่งกาย Clothes	ที่อยู่อาศัย Housing	อื่นๆ Others		
			14.8	3.8								
<b>ยอดรวม</b>	6,626.6	9,399.0	813.8	739.3	571.6	21.3	187.4	387.8	TOTAL			
<b>ชาย</b>	3,825.1	9,605.4	428.3	403.1	275.7	12.3	126.2	187.4	MALE			
1. เกษตรกรรม ปลูกไม้ และกรรปรวม	821.8	6,077.4	0.2	7.4	43.9	1.3	52.0	20.7	1. Agriculture, forestry and fishing			
2. การทำเหมืองแร่ และเหมืองหิน	24.5	11,298.3	1.2	2.3	1.4	1.5	2.1	0.9	2. Mining and quarrying			
3. การผลิต	1,204.6	11,708.1	0.6	257.7	138.0	5.5	32.7	121.5	3. Manufacturing			
4. ไฟฟ้า ก๊าซ ไอน้ำและระบบปรับอากาศ	3.2	12,806.1	0.4	0.5	-	-	-	-	4. Electricity, gas, steam and air conditioning supply			
5. การจัดหาสินค้า การจัดการและการบำบัดน้ำเสีย ของเสีย และสิ่งปฏิกูล	6.8	8,705.2	-	-	0.7	-	-	-	5. Water supply; sewerage, waste management and remediation activities			
6. การก่อสร้าง	689.8	8,493.8	1.0	14.1	11.9	0.6	12.5	29.9	6. Construction			
7. การขนส่ง และการขายปลีก การซ่อมยานยนต์	527.6	9,915.1	0.5	39.5	20.7	-	12.2	9.0	7. Wholesale and retail trade; repair of motor vehicles and motorcycles			
8. การขนส่ง และสถานที่เก็บสินค้า	159.4	11,455.7	1.5	34.3	9.9	1.9	2.7	3.6	8. Transportation and storage			
9. ที่พักแรมและอสังหาริมทรัพย์	79.8	10,259.9	-	4.9	38.8	1.1	1.8	0.3	9. Accommodation and food service activities			
10. ข้อมูลข่าวสารและการสื่อสาร	21.2	18,180.6	-	1.0	0.8	-	-	-	10. Information and communication			
11. กิจกรรมทางการเงินและการประกันภัย	36.1	19,720.3	0.2	6.6	-	-	0.2	-	11. Financial and insurance activities			
12. กิจกรรมอสังหาริมทรัพย์	8.6	12,230.0	-	0.5	1.2	-	2.0	-	12. Real estate activities			
13. กิจกรรมทางวิชาชีพ วิทยาศาสตร์ และเทคนิค	18.4	12,391.7	-	1.2	0.7	-	0.4	-	13. Professional, scientific and technical activities			
14. กิจกรรมการบริหารและการบริการสนับสนุน	79.2	10,868.4	-	12.4	3.2	0.2	4.1	-	14. Administrative and support service activities			
15. การบริหารราชการ การป้องกันประเทศ การประกันสังคม	-	-	-	-	-	-	-	-	15. Public administration and defence; compulsory social security			
16. การศึกษา	19.4	13,766.4	-	1.7	-	-	0.1	-	16. Education			
17. กิจกรรมด้านสุขภาพและงานสังคมสงเคราะห์	4.0	13,016.1	-	0.2	-	-	-	-	17. Human health and social work activities			
18. ศิลปะ ความบันเทิง และนันทนาการ	25.7	9,331.0	-	1.6	2.6	0.2	1.8	1.3	18. Arts, entertainment and recreation			
19. กิจกรรมบริการด้านอื่น ๆ	81.9	6,747.4	-	1.4	1.3	-	0.4	0.2	19. Other service activities			
20. กิจกรรมการจ้างงานในครัวเรือนส่วนบุคคล การผลิตสินค้าและบริการที่ซื้อเพื่อใช้ในครัวเรือน	11.5	9,765.2	-	-	0.7	-	1.4	-	20. Activities of households as employers; undifferentiated goods and services-producing activities of households for own use			
21. กิจกรรมขององค์การระหว่างประเทศ	0.1	10,000.0	-	-	-	-	-	-	21. Activities of extraterritorial organizations and bodies			
22. ไม่ทราบ	1.4	10,065.1	-	-	-	-	-	-	22. Unknown			



ตารางที่ 16 จำนวนลูกจ้างเอกชน จำแนกตามค่าจ้างเฉลี่ย ผลประโยชน์ที่ได้รับ อุตสาหกรรม เพศ และเขตการปกครอง ทวีปราชอาณาจักร (ต่อ)  
TABLE 16 PRIVATE EMPLOYEE BY AVERAGE WAGE, FRINGE BENEFIT, INDUSTRY, SEX AND AREA, WHOLE KINGDOM (Contd.)

อุตสาหกรรม Industry	จำนวนลูกจ้าง เอกชน Total Private Employee	ได้รับเป็นเงิน In Cash					ได้รับเป็นสิ่งของ In Kind					INDUSTRY	
		ค่าจ้างเฉลี่ย Average Wage	โบนัส Bonus	ค่าล่วงเวลา Overtime	เงินอื่นๆ Other Income	อาหาร Food	เครื่องแต่งกาย Clothes	ที่อยู่อาศัย Housing	อื่นๆ Others				
										385.5	336.1		295.9
หญิง	2,801.5	9,117.1	11.0	385.5	336.1	295.9	8.9	61.2	200.5				FEMALE
1. เกษตรกรรม การปศุสัตว์ และการประมง	519.8	5,062.5	-	1.1	3.7	12.3	-	20.4	15.8				1. Agriculture, forestry and fishing
2. การทำเหมืองแร่ และเหมืองหิน	4.3	7,815.6	-	0.2	0.2	-	-	-	-				2. Mining and quarrying
3. การผลิต	1,110.7	9,856.1	4.2	339.1	227.6	164.5	4.8	18.1	164.2				3. Manufacturing
4. ไฟฟ้า ก๊าซ ไอน้ำ และระบบปรับอากาศ	1.6	45,000.0	-	-	1.6	-	-	-	-				4. Electricity, gas, steam and air conditioning supply
5. การจัดหา น้ำ การจัดการและเก็บบำบัดน้ำเสีย ของเสีย และสิ่งปฏิส	1.4	6,776.0	-	-	-	-	-	-	-				5. Water supply; sewerage, waste management and remediation activities
6. การก่อสร้าง	128.3	7,483.7	-	0.1	1.1	0.7	-	0.8	9.2				6. Construction
7. การขนส่ง และการขายปลีก การซ่อมยานยนต์	424.2	9,818.1	-	15.5	43.8	12.4	2.0	8.3	3.1				7. Wholesale and retail trade; repair of motor vehicles and motorcycles
8. การขนส่ง และสถานที่เก็บสินค้า	33.3	12,814.5	0.8	4.7	4.7	1.6	0.2	0.5	0.9				8. Transportation and storage
9. ที่พักแรมและอสังหาริมทรัพย์	195.1	8,425.0	3.7	12.7	22.2	76.6	1.7	4.0	4.8				9. Accommodation and food service activities
10. ข้อมูลข่าวสารและการสื่อสาร	14.9	16,127.1	0.8	-	1.6	-	-	-	-				10. Information and communication
11. กิจกรรมทางการเงินและการประกันภัย	56.8	16,798.1	-	1.8	8.3	0.6	-	-	0.1				11. Financial and insurance activities
12. กิจกรรมส่งเสริมการขาย	17.3	11,447.0	-	0.2	0.6	-	-	-	-				12. Real estate activities
13. กิจกรรมทางวิชาชีพ วิทยาศาสตร์ และเทคนิค	14.7	16,703.2	-	-	0.2	1.5	-	0.7	0.8				13. Professional, scientific and technical activities
14. กิจกรรมการบริหารและการบริการสนับสนุน	57.7	10,099.5	-	1.8	6.3	2.8	0.2	2.9	0.9				14. Administrative and support service activities
15. การบริหารราชการ การป้องกันประเทศ การประกันสังคม	-	-	-	-	-	-	-	-	-				15. Public administration and defence; compulsory social security
16. การศึกษา	61.0	14,489.8	-	-	4.8	3.5	-	0.8	0.3				16. Education
17. กิจกรรมด้านสุขภาพและงานสังคมสงเคราะห์	41.4	15,219.8	-	6.7	2.1	1.4	-	0.7	-				17. Human health and social work activities
18. ศิลปะ ความบันเทิง และนันทนาการ	22.8	9,272.7	1.5	0.7	4.6	1.2	-	-	0.5				18. Arts, entertainment and recreation
19. กิจกรรมบริการด้านอื่น ๆ	53.8	7,549.7	-	0.4	2.9	4.2	-	1.0	-				19. Other service activities
20. กิจกรรมการจ้างงานในครัวเรือนส่วนบุคคล การผลิตสินค้าและบริการที่ขึ้นเองเพื่อใช้ส่วนตัวหรือ การผลิตสินค้าและบริการที่ขึ้นเองเพื่อใช้ครัวเรือน	41.7	6,794.4	-	0.6	-	12.8	0.2	3.1	-				20. Activities of households as employers, undifferentiated goods and services-producing activities of households for own use
21. กิจกรรมของกิจการระหว่างประเทศ	0.1	35,000.0	-	-	-	-	-	-	-				21. Activities of extraterritorial organizations and bodies
22. ไม่ทราบ	0.6	15,000.0	-	-	-	-	-	-	-				22. Unknown









ตารางที่ 17 จำนวนลูกจ้างรัฐบาล จำนวนตามค่าจ้างเฉลี่ย และประโยชน์ที่ได้รับ อุตสาหกรรม เขต และเขตการปกครอง ทวีปราชอาณาจักร (ต่อ)  
TABLE 17 GOVERNMENT EMPLOYEE BY AVERAGE WAGE, FRINGE BENEFIT, INDUSTRY, SEX AND AREA, WHOLE KINGDOM (Contd.)

อุตสาหกรรม Industry	จำนวน Total Government Employee	ลูกจ้างรัฐบาลที่ได้รับประโยชน์นอกเหนือจากรัฐบาล Government Employee Receive Fringe Benefit										INDUSTRY
		ได้รับเป็นเงิน In Cash					ได้รับเป็นสิ่งของ In Kind					
		ค่าจ้างเฉลี่ย Average Wage	โบนัส Bonus	ค่าล่วงเวลา Overtime	เงินอื่นๆ Other Income	อาหาร Food	เครื่องแต่งกาย Clothes	ที่อยู่อาศัย Housing	อื่นๆ Others			
<b>ยอดรวม</b>	1,640.2	18,093.4	2.8	53.7	334.0	19.6	1.7	51.9	7.6			TOTAL
<b>ชาย</b>	788.0	17,730.9	1.0	12.5	161.9	1.8	1.0	30.4	3.8			MALE
1. เกษตรกรรม การปศุสัตว์ และการประมง	3.1	8,948.4	-	-	-	-	-	0.1	-	-	-	1. Agriculture, forestry and fishing
2. การทำเหมืองแร่ และเหมืองหิน	0.9	12,000.0	-	-	0.7	-	-	0.2	-	-	-	2. Mining and quarrying
3. การผลิต	2.7	27,070.8	-	-	-	-	-	-	-	-	-	3. Manufacturing
4. ไฟฟ้า ก๊าซ ไอน้ำ และระบบปรับอากาศ	46.0	23,887.3	-	0.9	7.2	-	-	5.0	2.2	-	-	4. Electricity, gas, steam and air conditioning supply
5. การจัดหา น้ำ การจัดการและกำจัดน้ำเสีย ของเสีย และสิ่งมีพิษ	12.3	15,786.9	-	0.7	0.5	-	-	1.0	-	-	-	5. Water supply, sewerage, waste management and remediation activities
6. การก่อสร้าง	0.4	9,821.4	-	-	-	-	-	-	-	-	-	6. Construction
7. การขนส่ง และกรขายปลีก การซ่อมยานยนต์	1.0	5,029.9	-	-	-	-	-	-	-	-	-	7. Wholesale and retail trade; repair of motor vehicles and motorcycles
8. การขนส่ง และสถานที่เก็บสินค้า	17.6	15,740.6	-	-	1.8	-	-	-	-	-	-	8. Transportation and storage
9. ที่พักแรมและบริการด้านอาหาร	0.7	9,388.0	-	-	-	-	-	-	-	-	-	9. Accommodation and food service activities
10. ข้อมูลข่าวสารและการสื่อสาร	5.6	20,728.7	-	-	0.4	-	0.1	-	0.7	-	-	10. Information and communication
11. กิจกรรมทางการเงินและการประกันภัย	19.9	24,036.4	-	1.3	2.2	-	-	0.4	0.3	-	-	11. Financial and insurance activities
12. กิจกรรมอสังหาริมทรัพย์	-	-	-	-	-	-	-	-	-	-	-	12. Real estate activities
13. กิจกรรมทางวิชาชีพ วิทยาศาสตร์ และเทคนิค	10.8	14,406.5	-	-	0.9	-	-	1.7	-	-	-	13. Professional, scientific and technical activities
14. กิจกรรมการบริหารและการบริการสนับสนุน	-	-	-	-	-	-	-	-	-	-	-	14. Administrative and support service activities
15. การบริหารราชการ การป้องกันประเทศ การป้องกันสังคม	453.0	14,408.5	0.2	3.1	77.6	1.3	0.8	13.7	0.4	-	-	15. Public administration and defence; compulsory social security
16. การศึกษา	164.0	25,588.9	0.8	0.6	63.2	0.2	-	5.5	0.2	-	-	16. Education
17. กิจกรรมด้านสุขภาพและงานสังคมสงเคราะห์	37.3	18,351.4	-	6.0	7.1	0.2	-	2.1	-	-	-	17. Human health and social work activities
18. ศิลปะ ความบันเทิง และนันทนาการ	11.5	9,718.8	-	-	0.3	-	-	0.8	-	-	-	18. Arts, entertainment and recreation
19. กิจกรรมบริการด้านอื่น ๆ	1.3	6,956.7	-	-	-	-	-	-	-	-	-	19. Other service activities
20. กิจกรรมจ้างงานในครัวเรือนส่วนบุคคล การผลิตสินค้าและบริการที่ตนเองถือใช้ในครัวเรือน	-	-	-	-	-	-	-	-	-	-	-	20. Activities of households as employers; undifferentiated goods and services-producing activities of households for own use
21. กิจกรรมขององค์การระหว่างประเทศ	-	-	-	-	-	-	-	-	-	-	-	21. Activities of extraterritorial organizations and bodies
22. ไม่ทราบ	-	-	-	-	-	-	-	-	-	-	-	22. Unknown

ตารางที่ 17 จำนวนลูกจ้างรัฐบาล จำนวนตามค่าจ้างเฉลี่ย ผลประโยชน์ที่ได้รับ อุตสาหกรรม เพศ และเขตการปกครอง ทวีปราชอาณาจักร (ต่อ)  
TABLE 17 GOVERNMENT EMPLOYEE BY AVERAGE WAGE, FRINGE BENEFIT, INDUSTRY, SEX AND AREA, WHOLE KINGDOM (Contd.)

ไตรมาสที่ 4/2560 : Quarter 4/2017	อุตสาหกรรม Industry	จำนวน ลูกจ้างรัฐบาล Total Government Employee	อุตสาหกรรมนอกเมือง Non-municipal Area										INDUSTRY
			ได้รับเป็นเงินสด In Cash					ได้รับเป็นสิ่งของ In Kind					
			ค่าจ้างเฉลี่ย Average Wage	โบนัส Bonus	ค่าล่วงเวลา Overtime	เงินอื่นๆ Other Income	อาหาร Food	เครื่องแต่งกาย Clothes	ที่อยู่อาศัย Housing	อื่นๆ Others			
	หญิง	852.2	18,428.7	1.8	41.2	172.1	17.9	0.8	21.5	3.7		FEMALE	
1. เกษตรกรรม การปศุสัตว์ และการประมง		1.1	4,064.8	-	-	-	-	-	-	-	-	1. Agriculture, forestry and fishing	
2. การทำเหมืองแร่ และขุดเจาะ		-	-	-	-	-	-	-	-	-	-	2. Mining and quarrying	
3. การผลิต		3.2	18,814.1	-	0.8	0.8	1.6	-	-	-	0.8	3. Manufacturing	
4. ไฟฟ้า ก๊าซ ไอน้ำ และระบบปรับอากาศ		10.0	19,150.0	-	-	1.0	-	-	0.3	-	0.7	4. Electricity, gas, steam and air conditioning supply	
5. การจัดหาสินค้า การจัดการและการบิน		5.3	14,281.3	-	-	0.2	-	-	0.8	-	-	5. Water supply; sewerage, waste management and remediation activities	
6. การก่อสร้าง		-	-	-	-	-	-	-	-	-	-	6. Construction	
7. การขนส่ง และการขนส่ง การซ่อมยานยนต์		-	-	-	-	-	-	-	-	-	-	7. Wholesale and retail trade; repair of motor vehicles and motorcycles	
8. การขนส่ง และสถานที่เก็บสินค้า		5.9	11,865.3	-	-	-	-	-	-	-	-	8. Transportation and storage	
9. ที่พักรวมและบริการด้านอาหาร		2.8	7,716.7	-	-	-	0.8	-	-	-	-	9. Accommodation and food service activities	
10. ข้อมูลข่าวสารและการสื่อสาร		2.5	13,150.4	-	-	0.3	-	-	-	-	-	10. Information and communication	
11. กิจกรรมทางการเงินและการประกันภัย		18.7	19,283.7	-	0.5	0.4	-	-	0.8	-	-	11. Financial and insurance activities	
12. กิจกรรมอสังหาริมทรัพย์		-	-	-	-	-	-	-	-	-	-	12. Real estate activities	
13. กิจกรรมทางวิชาชีพ วิทยาศาสตร์ และเทคนิค		7.7	15,655.2	-	-	1.0	-	-	3.0	-	-	13. Professional, scientific and technical activities	
14. กิจกรรมการบริหารและการบริการระดับสูง		3.3	8,852.5	-	-	-	-	-	-	-	-	14. Administrative and support service activities	
15. การบริหารราชการ การป้องกันประเทศ การประมง		277.0	15,237.6	0.1	0.5	27.4	0.2	-	3.4	0.9	-	15. Public administration and defence; compulsory social security	
16. การศึกษา		311.5	23,110.6	1.6	3.1	102.1	13.4	0.8	9.5	1.4	-	16. Education	
17. กิจกรรมด้านสุขภาพและงานสังคมสงเคราะห์		195.6	16,609.2	0.2	36.2	38.8	1.9	-	3.7	-	-	17. Human health and social work activities	
18. ศิลปะ ความบันเทิง และนันทนาการ		5.6	9,974.7	-	-	0.1	-	-	-	-	-	18. Arts, entertainment and recreation	
19. กิจกรรมบริการด้านอื่น ๆ		1.9	5,894.4	-	-	-	-	-	-	-	-	19. Other service activities	
20. กิจกรรมการจ้างงานในครัวเรือนส่วนบุคคล การผลิตสินค้าและบริการที่ทำขึ้นเองเพื่อใช้ในครัวเรือน		-	-	-	-	-	-	-	-	-	-	20. Activities of households as employers, undifferentiated goods and services-producing activities of households for own use	
21. กิจกรรมขององค์กรระหว่างประเทศ		-	-	-	-	-	-	-	-	-	-	21. Activities of extraterritorial organizations and bodies	
22. ไม่ทราบ		-	-	-	-	-	-	-	-	-	-	22. Unknown	

หน่วยเป็นพัน : In Thousands

ตารางที่ 18 จำนวนลูกจ้างจำแนกตามอาชีพ ระดับของรายได้ ทั้งราชอาณาจักร  
TABLE 18 EMPLOYEE BY OCCUPATION, INCOME CLASS, WHOLE KINGDOM

ไตรมาสที่ 4/2560: Quarter 4/2017

หน่วยนับพัน : in Thousands

ระดับของรายได้	อาชีพ											รวม	คนงานซึ่ง ได้แก่ ไม่รวม	INCOME CLASS
	ผู้จัดการ Legislators & Managers	ผู้ประกอบวิชาชีพ ด้านต่าง ๆ Profes- sional	เจ้าหน้าที่เทคนิค และช่างเทคนิค Technicians & Craft	เสมียน Clerks	พนักงานบริการ ผู้จำหน่ายสินค้า Service Workers	ด้านเกษตร ป่าไม้และประมง Agricultural & Fishery	ช่างฝีมือและผู้ปฏิบัติ งานที่เกี่ยวข้อง Craft & associat	ผู้ควบคุมเครื่องจักร งานด้านเครื่อง Plant & Machine controls	ผู้ประกอบอาชีพ งานพื้นฐาน Elementary occupations	คนงานซึ่ง ไม่รวม	Net classifiable			
<b>ยอดรวม</b>	862.9	2,045.1	1,541.0	1,502.5	2,649.2	833.5	2,539.8	2,735.9	3,291.1	77.4	TOTAL			
ต่ำกว่า 1,501 บาท	-	0.2	1.6	2.1	1.4	19.0	9.3	3.2	32.8	-	Less than 1,501 Baht			
1,501 - 2,500 บาท	-	2.8	0.2	0.9	7.3	79.7	21.1	5.2	72.8	-	1,501 - 2,500 Baht			
2,501 - 3,500 บาท	-	4.2	2.4	1.1	14.0	115.8	37.0	28.4	137.9	-	2,501 - 3,500 Baht			
3,501 - 4,500 บาท	0.5	1.4	4.2	4.3	49.9	108.2	43.9	29.2	232.1	-	3,501 - 4,500 Baht			
4,501 - 5,500 บาท	84.3	9.1	7.3	5.0	63.6	115.7	68.0	28.0	265.0	-	4,501 - 5,500 Baht			
5,501 - 6,500 บาท	4.3	15.0	10.4	20.5	121.5	95.4	129.1	56.3	430.7	-	5,501 - 6,500 Baht			
6,501 - 7,500 บาท	36.3	8.8	17.5	26.2	141.9	69.0	169.6	123.6	364.4	-	6,501 - 7,500 Baht			
7,501 - 10,000 บาท	86.0	98.1	161.3	363.9	1,180.5	163.4	1,043.3	1,365.3	1,430.4	7.1	7,501 - 10,000 Baht			
10,001 - 15,000 บาท	65.4	304.1	463.6	591.3	769.0	54.0	757.8	876.7	290.7	11.1	10,001 - 15,000 Baht			
15,001 - 20,000 บาท	80.3	388.8	343.5	283.0	1,156.6	10.9	1,788	1,538	24.4	20.0	15,001 - 20,000 Baht			
20,001 - 30,000 บาท	169.0	615.0	343.1	151.5	1,250	2.3	58.7	52.1	4.4	14.9	20,001 - 30,000 Baht			
มากกว่า 30,000 บาท	328.1	574.7	167.5	45.5	46.3	0.1	18.0	4.4	-	5.7	More than 30,000 Baht			
ไม่ทราบ	8.7	23.0	18.7	7.4	13.2	0.2	5.4	9.7	5.5	18.7	Unknown			



ตารางที่ 18 จำนวนผู้จ้างงานตามอาชีพ ระดับของรายได้ และเพศ ทั้งราชอาณาจักร  
TABLE 18 EMPLOYEE BY OCCUPATION, INCOME CLASS AND SEX, WHOLE KINGDOM

หน่วยนับหมื่น : in Thousands

ระดับของรายได้	อาชีพ Occupation										ผู้ประกอบอาชีพ งานพื้นฐาน Elementary occupations	ไม่สามารถ จัดจำแนกไว้ ในหมวดอื่น Not classifiable	รวม	INCOME CLASS	
	ผู้จัดการ Legislators & Managers	ผู้ประกอบอาชีพ ด้านต่าง ๆ Profes- sional	เจ้าพนักงานเทคนิค และผู้ประกอบ วิชาชีพ Technicians	เสมียน Clerks	พนักงานบริการ ผู้จำหน่ายสินค้า Service Workers	ด้านการเกษตร ป่าไม้และประมง & Fishery	ช่างฝีมือและผู้ปฏิบัติ งานที่เกี่ยวข้อง Craft & associat	ผู้ควบคุมเครื่องจักร งานด้านการประกอบ Plant & Machine controllers	ผู้ประกอบอาชีพ งานพื้นฐาน Elementary occupations	ไม่สามารถ จัดจำแนกไว้ ในหมวดอื่น Not classifiable					
<b>ชาย</b>															<b>MALE</b>
ต่ำกว่า 1,501 บาท	543.2	773.4	667.3	448.6	1,197.2	529.9	2,059.5	1,799.5	1,731.5	39.5	10.6	-	Less than 1,501 Baht		
1,501 - 2,500 บาท	-	0.0	1.6	1.9	0.3	8.4	3.5	0.8	34.3	-	10.6	-	1,501 - 2,500 Baht		
2,501 - 3,500 บาท	-	1.4	-	0.9	1.3	44.9	7.8	3.8	76.0	-	34.3	-	2,501 - 3,500 Baht		
3,501 - 4,500 บาท	-	1.8	0.8	0.7	3.0	63.4	19.9	12.3	119.9	-	76.0	-	3,501 - 4,500 Baht		
4,501 - 5,500 บาท	56.6	3.0	1.0	0.3	14.2	59.3	22.8	17.8	138.8	-	119.9	-	4,501 - 5,500 Baht		
5,501 - 6,500 บาท	3.4	5.1	4.4	1.9	16.5	69.0	49.6	17.2	250.8	-	138.8	-	5,501 - 6,500 Baht		
6,501 - 7,500 บาท	29.8	3.4	4.7	5.3	51.4	49.7	137.8	75.4	209.7	-	250.8	-	6,501 - 7,500 Baht		
7,501 - 10,000 บาท	72.5	26.8	52.3	97.3	488.8	121.4	802.2	804.8	720.5	4.5	209.7	-	7,501 - 10,000 Baht		
10,001 - 15,000 บาท	38.3	93.8	190.8	192.3	392.4	40.4	673.3	630.7	155.7	7.9	720.5	-	10,001 - 15,000 Baht		
15,001 - 20,000 บาท	39.9	139.6	128.0	72.3	61.9	9.8	165.7	140.2	10.8	10.4	155.7	-	15,001 - 20,000 Baht		
20,001 - 30,000 บาท	99.8	229.3	167.5	51.6	97.7	1.3	55.0	49.8	2.9	7.8	10.8	-	20,001 - 30,000 Baht		
มากกว่า 30,000 บาท ไม่ทราบ	198.1	254.7	105.4	17.4	30.1	0.1	18.0	4.4	-	1.5	2.9	-	More than 30,000 Baht Unknown		
	54.1	13.5	10.3	1.6	4.6	-	4.6	6.1	1.4	7.4	1.4	-			
<b>หญิง</b>													<b>FEMALE</b>		
ต่ำกว่า 1,501 บาท	319.7	1,271.7	873.8	1,053.9	1,452.1	303.7	480.3	936.4	1,559.6	38.0	22.2	-	Less than 1,501 Baht		
1,501 - 2,500 บาท	-	0.2	-	0.2	1.1	10.6	5.8	2.4	38.5	-	22.2	-	1,501 - 2,500 Baht		
2,501 - 3,500 บาท	-	1.3	0.2	-	6.0	34.8	13.3	1.4	61.9	-	38.5	-	2,501 - 3,500 Baht		
3,501 - 4,500 บาท	-	2.5	1.5	0.4	11.0	52.3	17.1	16.1	112.2	-	61.9	-	3,501 - 4,500 Baht		
4,501 - 5,500 บาท	0.2	0.5	3.6	4.0	35.8	48.9	21.1	11.4	126.2	-	112.2	-	4,501 - 5,500 Baht		
5,501 - 6,500 บาท	27.7	6.1	6.3	3.1	47.1	46.8	18.4	10.8	179.9	-	126.2	-	5,501 - 6,500 Baht		
6,501 - 7,500 บาท	1.0	9.9	6.0	15.5	86.3	33.2	23.7	20.2	154.7	-	179.9	-	6,501 - 7,500 Baht		
7,501 - 10,000 บาท	6.6	5.4	12.8	20.9	90.5	19.3	31.9	48.2	709.8	-	154.7	-	7,501 - 10,000 Baht		
10,001 - 15,000 บาท	13.5	71.3	109.0	266.5	691.7	42.0	241.1	560.5	134.9	2.6	709.8	-	10,001 - 15,000 Baht		
15,001 - 20,000 บาท	27.1	210.3	272.8	398.9	376.6	13.6	90.5	246.0	13.7	3.2	134.9	-	15,001 - 20,000 Baht		
20,001 - 30,000 บาท	69.2	385.7	175.5	99.9	27.4	1.0	3.7	2.3	1.5	7.1	13.7	-	20,001 - 30,000 Baht		
มากกว่า 30,000 บาท ไม่ทราบ	130.0	320.0	62.1	28.1	16.2	-	-	-	-	4.2	1.5	-	More than 30,000 Baht Unknown		
	4.0	9.5	8.4	5.9	8.6	0.2	0.8	3.6	4.1	11.3	4.1	-			

ตารางที่ 18 จำนวนลูกจ้างจำแนกตามอาชีพ ระดับของรายได้ เพศ และเขตการปกครอง ทวีปราชอาณาจักร (ต่อ)

TABLE 18 EMPLOYEE BY OCCUPATION, INCOME CLASS, SEX AND AREA, WHOLE KINGDOM (Contd.)

ระดับของรายได้	อาชีพ Occupation											รวม	Income Class
	ผู้บริหาร Legislators & Managers	ผู้ประกอบอาชีพ ต่าง ๆ Professional	เจ้าพนักงานเทคนิค และผู้ประกอบ วิชาชีพ Technicians	เสมียน Clerks	พนักงานบริการ ผู้จำหน่ายสินค้า Service Workers	ด้านการเกษตร ป่าไม้และประมง Agricultural & Fishery	ช่างฝีมือและผู้ปฏิบัติ งานที่เกี่ยวข้อง Craft & associat	ผู้ควบคุมเครื่องจักร งานด้านการประกอบ Plant & Machine controls	ผู้ประกอบอาชีพ งานพื้นฐาน Elementary occupations	กรมช่างฝีมือ ได้จำแนกไว้ ในหมวดอื่น Not classifiable	รวมช่างฝีมือ ได้จำแนกไว้ ในหมวดอื่น Not classifiable		
ยอดรวม	97821	1,306.5	1,090.6	953.3	1,640.8	180.9	1,288.1	1,339.1	1,404.6	74.5	74.5	TOTAL	
ชาย	51601	540.9	464.8	298.5	760.7	120.9	1,035.5	912.0	675.5	37.8	37.8	MALE	
ต่ำกว่า 1,501 บาท	6.2	0.0	1.6	-	0.3	1.1	0.9	0.8	1.6	-	-	Less than 1,501 Baht	
1,501 - 2,500 บาท	18.0	0.2	-	0.9	1.2	5.3	1.1	0.4	8.9	-	-	1,501 - 2,500 Baht	
2,501 - 3,500 บาท	39.9	0.8	0.3	0.5	1.2	8.8	7.5	2.9	17.8	-	-	2,501 - 3,500 Baht	
3,501 - 4,500 บาท	50.0	0.3	0.5	0.3	6.5	10.4	5.0	2.3	24.1	-	-	3,501 - 4,500 Baht	
4,501 - 5,500 บาท	86.5	0.6	0.8	0.8	8.9	13.0	14.6	4.5	31.1	-	-	4,501 - 5,500 Baht	
5,501 - 6,500 บาท	144.2	1.2	2.7	3.6	17.3	14.6	29.4	11.6	63.1	-	-	5,501 - 6,500 Baht	
6,501 - 7,500 บาท	193.8	0.8	1.5	2.7	26.5	8.4	50.4	28.9	73.5	-	-	6,501 - 7,500 Baht	
7,501 - 10,000 บาท	1,534.4	9.8	30.8	60.4	281.6	38.0	367.5	377.0	342.7	4.5	4.5	7,501 - 10,000 Baht	
10,001 - 15,000 บาท	1,480.6	16.3	122.4	117.4	284.0	16.6	396.0	358.5	103.1	7.2	7.2	10,001 - 15,000 Baht	
15,001 - 20,000 บาท	508.2	106.0	92.5	56.7	44.6	4.1	112.7	88.1	6.9	9.8	9.8	15,001 - 20,000 Baht	
20,001 - 30,000 บาท	554.5	165.2	125.0	42.1	64.1	0.6	38.2	30.9	1.7	7.8	7.8	20,001 - 30,000 Baht	
มากกว่า 30,000 บาท	466.2	184.9	79.6	13.0	22.5	0.1	10.2	2.8	-	1.5	1.5	More than 30,000 Baht	
ไม่ทราบ	37.8	11.8	7.1	0.1	2.0	-	2.0	3.3	1.0	7.1	7.1	Unknown	
ยอดรวม	4,622.0	765.5	625.8	654.7	880.1	59.9	212.6	427.1	729.1	36.7	36.7	FEMALE	
ต่ำกว่า 1,501 บาท	7.7	-	-	0.2	0.3	0.8	1.3	0.3	4.9	-	-	Less than 1,501 Baht	
1,501 - 2,500 บาท	22.0	1.0	-	-	2.7	5.7	2.6	0.1	10.0	-	-	1,501 - 2,500 Baht	
2,501 - 3,500 บาท	45.2	0.2	-	0.4	6.0	9.7	5.9	5.9	17.1	-	-	2,501 - 3,500 Baht	
3,501 - 4,500 บาท	62.9	0.5	2.3	0.3	18.5	8.3	4.6	1.8	26.4	-	-	3,501 - 4,500 Baht	
4,501 - 5,500 บาท	89.6	1.1	4.2	2.0	17.5	9.1	8.2	5.9	35.3	-	-	4,501 - 5,500 Baht	
5,501 - 6,500 บาท	130.7	2.3	2.0	8.1	39.3	6.4	7.2	7.7	57.8	-	-	5,501 - 6,500 Baht	
6,501 - 7,500 บาท	145.7	1.9	5.0	7.7	42.7	2.3	10.4	16.0	58.6	-	-	6,501 - 7,500 Baht	
7,501 - 10,000 บาท	1,410.7	28.4	51.0	130.8	393.5	11.7	116.1	272.4	399.0	2.6	2.6	7,501 - 10,000 Baht	
10,001 - 15,000 บาท	1,089.2	97.6	185.2	200.0	283.2	5.0	44.4	107.9	106.6	3.2	3.2	10,001 - 15,000 Baht	
15,001 - 20,000 บาท	593.5	168.3	169.9	156.5	36.4	1.0	8.4	5.8	8.8	9.5	9.5	15,001 - 20,000 Baht	
20,001 - 30,000 บาท	566.3	254.8	102.4	80.7	20.6	-	3.0	0.9	1.5	7.1	7.1	20,001 - 30,000 Baht	
มากกว่า 30,000 บาท	415.5	202.7	57.0	23.5	13.8	-	-	-	-	4.2	4.2	More than 30,000 Baht	
ไม่ทราบ	43.0	6.7	6.8	4.7	5.6	-	0.6	2.6	3.1	10.1	10.1	Unknown	

ตารางที่ 18 จำนวนผู้จ้างงานตามอาชีพ ระดับของรายได้ เพศ และเขตการปกครองทั้งราชอาณาจักร (ต่อ)

TABLE 18 EMPLOYEE BY OCCUPATION, INCOME CLASS, SEX AND AREA, WHOLE KINGDOM (Contd.)

หมายเหตุ: NON-MUNICIPAL AREA

ไตรมาสที่ 4/2560 Quarter 4/2017

หน่วยนับพัน : In Thousands

ระดับของรายได้	อาชีพ Occupation										รวม	INCOME CLASS
	ผู้จัดการ Legislators & Managers	ผู้ประกอบวิชาชีพ ด้านต่างๆ Professional	เจ้าพนักงานเทคนิค และช่างเทคนิค Technicians	เสมียน Clerks	พนักงานบริการ ผู้จำหน่ายสินค้า Service Workers	ช่างเทคนิค การเกษตร ป่าไม้และประมง Agricultural & Fishery	ช่างฝีมือและผู้ปฏิบัติงาน งานที่เกี่ยวข้อง Craft & associat	ผู้ควบคุมเครื่องจักร งานด้านเครื่องเรือน Plant & Machine controls	ผู้ประกอบอาชีพ งานพื้นฐาน Elementary occupations	พนักงานซึ่ง ได้จำแนกไว้ ไม่เหมาะสม Not classifiable		
ยอดรวม	319.0	738.6	450.4	549.3	1,008.5	632.6	1,291.7	1,396.9	1,886.5	2.9	2.9	TOTAL
ชาย	229.7	232.5	202.5	150.1	436.5	408.9	1,024.0	887.6	1,056.1	1.6	1.6	MALE
ต่ำกว่า 1,501 บาท	-	-	-	1.9	-	7.3	2.6	-	9.1	-	-	Less than 1,501 Baht
1,501 - 2,500 บาท	-	1.3	-	-	0.1	39.6	6.6	3.4	25.4	-	-	1,501 - 2,500 Baht
2,501 - 3,500 บาท	-	0.9	0.5	0.2	1.7	54.7	12.4	9.4	58.2	-	-	2,501 - 3,500 Baht
3,501 - 4,500 บาท	-	0.4	0.1	-	7.7	48.9	17.8	15.5	95.8	-	-	3,501 - 4,500 Baht
4,501 - 5,500 บาท	44.3	2.4	0.2	1.1	7.5	56.0	35.0	12.7	107.8	-	-	4,501 - 5,500 Baht
5,501 - 6,500 บาท	2.7	3.9	1.7	1.4	17.9	47.6	76.0	24.5	187.7	-	-	5,501 - 6,500 Baht
6,501 - 7,500 บาท	28.7	2.5	3.2	2.6	25.0	41.3	87.4	46.5	136.2	-	-	6,501 - 7,500 Baht
7,501 - 10,000 บาท	50.4	17.1	21.5	36.9	207.2	83.5	434.8	427.8	377.8	-	-	7,501 - 10,000 Baht
10,001 - 15,000 บาท	22.0	34.7	68.4	74.9	108.4	23.9	271.3	272.2	52.7	0.7	0.7	10,001 - 15,000 Baht
15,001 - 20,000 บาท	13.2	33.6	35.4	15.6	17.2	5.7	53.0	52.2	3.9	0.7	0.7	15,001 - 20,000 Baht
20,001 - 30,000 บาท	20.9	64.2	42.6	9.5	33.6	0.7	16.8	19.0	1.2	-	-	20,001 - 30,000 Baht
มากกว่า 30,000 บาท	46.5	69.8	25.7	4.5	7.6	-	7.7	1.6	-	-	-	More than 30,000 Baht
ไม่ทราบ	1.3	1.7	3.2	1.5	2.5	-	2.6	2.8	0.4	-	-	Unknown
ยอดรวม	89.3	506.1	247.9	399.2	572.0	243.7	267.7	509.3	890.5	0.3	0.3	FEMALE
ต่ำกว่า 1,501 บาท	-	0.2	-	-	0.9	9.8	4.5	2.2	17.3	-	-	Less than 1,501 Baht
1,501 - 2,500 บาท	-	0.4	0.2	-	3.3	29.1	10.7	1.3	28.5	-	-	1,501 - 2,500 Baht
2,501 - 3,500 บาท	-	2.2	1.5	-	5.1	42.6	11.2	10.2	44.8	-	-	2,501 - 3,500 Baht
3,501 - 4,500 บาท	-	-	1.2	3.7	17.3	40.6	16.5	9.6	85.8	-	-	3,501 - 4,500 Baht
4,501 - 5,500 บาท	202.9	4.9	2.1	1.1	29.6	37.7	10.2	4.9	90.9	-	-	4,501 - 5,500 Baht
5,501 - 6,500 บาท	0.9	7.5	4.1	7.4	47.0	26.8	16.6	12.5	122.2	-	-	5,501 - 6,500 Baht
6,501 - 7,500 บาท	5.4	3.5	7.8	13.3	47.8	17.0	21.5	32.2	96.1	-	-	6,501 - 7,500 Baht
7,501 - 10,000 บาท	8.2	42.9	58.0	135.8	298.2	30.3	125.0	288.1	310.8	-	-	7,501 - 10,000 Baht
10,001 - 15,000 บาท	11.0	112.7	87.6	158.9	98.4	8.6	46.1	138.1	28.4	-	-	10,001 - 15,000 Baht
15,001 - 20,000 บาท	11.5	80.8	45.6	54.2	17.3	0.1	4.7	7.8	4.8	-	-	15,001 - 20,000 Baht
20,001 - 30,000 บาท	13.8	130.9	33.1	19.1	6.7	1.0	0.8	1.4	-	-	-	20,001 - 30,000 Baht
มากกว่า 30,000 บาท	15.8	117.3	5.1	4.6	2.4	-	-	-	-	-	-	More than 30,000 Baht
ไม่ทราบ	1.2	2.8	1.7	1.2	3.0	0.2	0.1	1.1	1.0	-	-	Unknown

ตารางที่ 19 จำนวนผู้จ้างงานตามอุตสาหกรรม โดยชั้นรายได้ ทั้งราชอาณาจักร  
TABLE 19 EMPLOYEE BY INDUSTRY, INCOME CLASS, WHOLE KINGDOM

หน่วยนับเป็น... in Thousands

ระดับชนชั้นรายได้	อุตสาหกรรม Industry											รวม	INCOME CLASS
	การเกษตร Agriculture	การทำเหมืองแร่ Mining	การผลิต Manufacturing	ไฟฟ้า ก๊าซ และน้ำประปา Electricity	น้ำประปา และน้ำเสีย Water supply sewage waste	การก่อสร้าง Construction	การขายปลีก และขายส่ง Retail and wholesale	การขนส่งและ การเก็บ Transportation and storage	ที่พักแคะ และร้านอาหาร Accommodation and food service	ข้อมูลข่าวสาร และการสื่อสาร Information and communication	บริการทางการเงิน และประกันภัย Financial intermediation		
รวม	1,467.7	53.6	4,763.9	126.7	57.2	1,479.9	2,523.1	640.0	979.8	213.4	522.7	TOTAL	
น้อยกว่า 1,501 บาท	36.6	-	15.6	-	-	3.5	2.3	-	2.7	-	0.8	Less than 1,501 Baht	
1,501 - 2,500 บาท	126.9	-	25.8	0.8	-	4.5	7.9	3.7	4.1	-	-	1,501 - 2,500 Baht	
2,501 - 3,500 บาท	190.9	0.5	48.0	-	0.9	23.7	25.3	6.1	7.7	0.2	0.3	2,501 - 3,500 Baht	
3,501 - 4,500 บาท	256.1	1.0	54.0	-	0.2	37.9	31.3	5.9	25.4	-	0.3	3,501 - 4,500 Baht	
4,501 - 5,500 บาท	252.1	1.1	66.4	0.6	1.1	66.0	51.8	1.6	35.8	2.4	1.5	4,501 - 5,500 Baht	
5,501 - 6,500 บาท	263.6	2.2	109.7	3.7	3.0	170.1	99.2	9.3	60.0	1.4	3.9	5,501 - 6,500 Baht	
6,501 - 7,500 บาท	156.1	3.5	176.6	3.8	4.8	211.3	111.5	13.3	57.4	1.2	6.9	6,501 - 7,500 Baht	
7,501 - 10,000 บาท	280.7	17.6	2,127.6	18.9	11.8	563.1	1,042.4	157.2	442.4	19.8	56.6	7,501 - 10,000 Baht	
10,001 - 15,000 บาท	72.3	16.9	1,309.9	24.2	11.2	259.6	707.4	225.8	234.3	35.7	105.7	10,001 - 15,000 Baht	
15,001 - 20,000 บาท	13.8	1.6	374.2	15.0	10.5	70.5	220.8	81.4	49.4	54.6	119.7	15,001 - 20,000 Baht	
20,001 - 30,000 บาท	3.7	4.5	275.3	21.5	7.8	34.9	127.7	71.7	41.5	46.8	105.7	20,001 - 30,000 Baht	
มากกว่า 30,000 บาท	2.0	4.9	156.8	38.0	5.9	33.3	80.6	59.0	15.8	54.8	109.6	More than 30,000 Baht	
ไม่ทราบ	1.0	-	28.1	0.2	-	1.6	15.0	4.9	3.4	2.7	9.8	Unknown	

ตารางที่ 19 จำนวนผู้จ้างงานตามอุตสาหกรรม ระดับของรายได้ ทั้งราชอาณาจักร (ต่อ)  
TABLE 19 EMPLOYEE BY INDUSTRY, INCOME CLASS, WHOLE KINGDOM (Cont'd.)

ระดับของรายได้ Income Class	อุตสาหกรรม (ต่อ) Industry (Cont'd.)											รวม TOTAL
	กิจกรรม อสังหาริมทรัพย์ Real estate activities	กิจกรรมวิชาชีพ ทางเทคนิค Professional- technical activities	การบริหารสนับสนุน และกิจการบริการ Administrative support service activities	การบริหารงาน รัฐบาล Public admin- istration/defense	การศึกษา Education	อุตสาหกรรมสุขภาพ สังคมและการ สุขภาพ Health and social work	ศิลปะ ความบันเทิง และสันทนาการ Art, entertainment	บริการ อื่น ๆ Other service	งานบริการ ในครัวเรือน Activities of household	กิจกรรม นอก อาณาเขต Extra- territorial	ไม่ทราบ Unknown	
รวม TOTAL	127.7	273.6	545.6	1,507.4	1,157.0	695.8	139.7	301.2	221.4	2.4	83.0	
ต่ำกว่า 1,501 บาท Less than 1,501 Baht	-	-	1.8	0.9	0.2	-	0.6	0.7	1.7	-	-	
1,501 - 2,500 บาท 1,501 - 2,500 Baht	0.2	-	0.6	0.5	3.1	1.1	3.2	4.1	3.3	-	-	
2,500 - 3,500 บาท 2,500 - 3,500 Baht	0.7	1.2	3.7	1.4	5.8	2.0	0.9	14.1	7.8	-	-	
3,500 - 4,500 บาท 3,500 - 4,500 Baht	1.0	2.1	5.2	5.1	4.5	8.5	1.9	19.4	13.7	-	-	
4,500 - 5,500 บาท 4,500 - 5,500 Baht	1.9	3.6	6.6	91.4	11.7	8.7	6.0	25.9	10.1	-	-	
5,500 - 6,500 บาท 5,500 - 6,500 Baht	1.2	2.5	7.1	26.2	26.3	19.2	9.8	41.4	23.7	0.0	-	
6,500 - 7,500 บาท 6,500 - 7,500 Baht	2.7	5.7	14.6	82.3	25.6	27.7	8.9	23.8	19.9	-	-	
7,500 - 10,000 บาท 7,500 - 10,000 Baht	37.8	33.3	203.0	351.4	139.2	132.4	56.6	106.0	93.5	0.4	8.4	
10,000 - 15,000 บาท 10,000 - 15,000 Baht	31.7	65.0	223.5	313.9	234.5	177.6	25.3	51.9	40.5	0.2	16.7	
15,000 - 20,000 บาท 15,000 - 20,000 Baht	21.5	48.4	40.9	163.2	164.8	106.0	15.1	7.0	6.0	-	14.7	
20,000 - 30,000 บาท 20,000 - 30,000 Baht	18.7	64.2	24.4	288.2	249.1	120.2	5.3	0.1	1.2	1.0	22.4	
มากกว่า 30,000 บาท More than 30,000 Baht	8.2	44.3	13.8	177.7	285.1	86.7	4.1	3.6	-	0.8	5.3	
ไม่ทราบ Unknown	2.1	3.5	3.4	5.2	7.1	5.8	2.2	3.2	-	-	15.4	

ตารางที่ 19 จำนวนผู้จ้างงานตามอุตสาหกรรม รายชั้นรายได้ และเพศ ทั้งราชอาณาจักร  
TABLE 19 EMPLOYEE BY INDUSTRY, INCOME CLASS AND SEX, WHOLE KINGDOM

ชั้นรายได้ Income Class	อุตสาหกรรม Industry											รวม Total	ชาย Male	หญิง Female	
	เกษตรกรรม และปศุสัตว์ Agriculture and Livestock	เหมืองแร่ และหิน Mining	การผลิต Manufacturing	ไฟฟ้า และ พลังงาน Electricity	น้ำประปา และ น้ำเสีย Water supply and sewage, waste	ก่อสร้าง Construction	การค้า และ การขาย Retail and wholesale	การขนส่ง และ การเก็บ ค่า Transportation and storage	บริการ ที่พัก และ อาหาร Accommodation and food service	ข้อมูล ข่าวสาร และ การ สื่อสาร Information and communication	บริการ ทางการเงิน และ การ ประกันภัย Financial and insurance				
รวม Total	9,789.5	1,027.5	42.1	2,537.8	97.2	39.4	1,247.9	1,353.3	476.9	353.6	143.4	213.9	0.8	0.8	0.8
น้อยกว่า 1,501 บาท Less than 1,501 Baht	27.0	13.3	-	3.8	-	-	2.5	0.6	-	2.2	-	-	-	-	-
1,501 - 2,500 บาท 1,501 - 2,500 Baht	94.4	68.1	-	7.7	-	-	4.5	3.7	3.7	1.2	-	-	-	-	
2,501 - 3,500 บาท 2,501 - 3,500 Baht	1,779.9	1,034.4	-	10.9	-	0.9	19.9	15.9	5.9	2.8	0.2	-	0.3	0.3	
3,501 - 4,500 บาท 3,501 - 4,500 Baht	236.1	142.8	0.4	17.2	-	-	29.3	16.7	5.8	3.9	-	-	-	-	
4,501 - 5,500 บาท 4,501 - 5,500 Baht	353.4	142.3	1.0	27.0	0.5	-	50.7	30.7	1.4	9.7	1.4	0.3	-	-	
5,501 - 6,500 บาท 5,501 - 6,500 Baht	507.6	172.4	1.6	51.1	3.6	1.4	131.0	56.1	8.2	13.2	0.2	1.2	1.2	1.2	
6,501 - 7,500 บาท 6,501 - 7,500 Baht	567.1	110.7	3.3	80.2	2.5	2.3	175.2	62.7	11.2	15.8	0.2	2.0	2.0	2.0	
7,501 - 10,000 บาท 7,501 - 10,000 Baht	3,191.2	1,986.6	14.2	1,096.2	16.7	8.7	483.0	560.4	123.1	149.0	13.3	27.5	27.5	27.5	
10,001 - 15,000 บาท 10,001 - 15,000 Baht	2,409.7	1,586.6	13.3	774.1	19.2	8.4	239.4	396.6	182.4	98.6	21.6	51.1	51.1	51.1	
15,001 - 20,000 บาท 15,001 - 20,000 Baht	778.7	111.8	1.6	242.1	11.6	7.5	54.4	102.9	51.2	26.4	32.5	32.7	32.7	32.7	
20,001 - 30,000 บาท 20,001 - 30,000 Baht	762.7	3.3	3.8	170.2	14.6	5.2	26.7	64.2	45.6	20.8	31.4	38.2	38.2	38.2	
มากกว่า 30,000 บาท More than 30,000 Baht	629.6	1.8	2.9	106.8	28.5	5.0	29.6	37.3	37.9	8.1	40.1	55.1	55.1	55.1	
ไม่ทราบ Unknown	54.1	0.4	-	10.5	0.2	-	1.6	7.3	0.5	2.0	2.7	4.9	4.9	4.9	
รวม Total	8,289.0	630.2	11.5	2,226.1	29.4	17.7	232.0	1,169.8	163.1	626.1	76.0	308.7	308.7	308.7	
น้อยกว่า 1,501 บาท Less than 1,501 Baht	42.4	25.3	-	11.8	-	-	0.9	1.7	-	0.5	-	-	-	-	
1,501 - 2,500 บาท 1,501 - 2,500 Baht	95.5	58.8	-	18.1	0.8	-	5.9	-	-	2.9	-	-	-	-	
2,501 - 3,500 บาท 2,501 - 3,500 Baht	1,628.8	87.4	0.5	37.1	-	-	3.8	9.4	0.2	4.9	-	-	-	-	
3,501 - 4,500 บาท 3,501 - 4,500 Baht	237.5	113.3	0.6	36.8	-	0.2	8.6	14.6	0.1	21.5	-	0.3	0.3	0.3	
4,501 - 5,500 บาท 4,501 - 5,500 Baht	292.5	109.8	0.1	39.4	0.1	1.1	15.2	26.1	0.2	26.1	1.1	1.2	1.2	1.2	
5,501 - 6,500 บาท 5,501 - 6,500 Baht	375.7	91.2	0.6	58.6	0.1	1.7	39.1	43.1	1.1	46.9	1.1	2.7	2.7	2.7	
6,501 - 7,500 บาท 6,501 - 7,500 Baht	390.3	45.4	0.2	96.4	1.4	2.5	36.1	48.8	2.2	41.6	1.0	4.9	4.9	4.9	
7,501 - 10,000 บาท 7,501 - 10,000 Baht	2,708.0	82.1	3.4	1,091.4	2.3	3.1	80.1	482.1	34.1	293.4	6.5	31.1	31.1	31.1	
10,001 - 15,000 บาท 10,001 - 15,000 Baht	1,773.9	13.7	3.6	535.8	5.0	2.7	20.2	310.8	43.4	135.7	14.1	54.6	54.6	54.6	
15,001 - 20,000 บาท 15,001 - 20,000 Baht	820.4	2.0	-	132.1	3.5	3.0	16.1	117.9	30.1	23.0	22.1	87.0	87.0	87.0	
20,001 - 30,000 บาท 20,001 - 30,000 Baht	773.2	0.4	0.7	105.1	6.9	2.6	8.3	63.6	26.2	20.8	15.5	67.5	67.5	67.5	
มากกว่า 30,000 บาท More than 30,000 Baht	560.6	0.3	2.0	50.0	9.5	0.9	3.7	43.3	21.0	7.7	14.7	54.5	54.5	54.5	
ไม่ทราบ Unknown	56.3	0.5	-	13.7	-	-	-	7.7	4.5	1.4	-	4.9	4.9	4.9	

ตารางที่ 19 จำนวนจ้างงานตามอุตสาหกรรม ระดับรายได้ และพหุภาคี (ต่อ)  
TABLE 19 EMPLOYEE BY INDUSTRY, INCOME CLASS AND SEX, WHOLE KINGDOM (Contd.)

ระดับของรายได้	อุตสาหกรรม (Job)											Income Class
	กิจกรรม Real estate activities	กิจกรรมทางเทคนิค Professional/scientific technical activities	การบริหาร Administrative and support service activities	การป้องกัน Public admini- stration defence	การศึกษา Education	อุตสาหกรรมสุขภาพ Health and social work	ศิลปะ การบันเทิง Art, entertainment	บริการ อื่น ๆ Other service	กิจกรรมใน ครัวเรือน Activities of household	กิจกรรม นอก เขต territorial	ไม่ทราบ Unknown	
<b>ชาย</b>	45.9	126.0	314.3	933.1	379.0	131.5	79.0	159.5	39.3	1.2	47.6	<b>MALE</b>
ต่ำกว่า 1,501 บาท	-	-	1.1	0.8	0.0	-	0.6	0.3	1.0	-	-	Less than 1,501 Baht
1,501 - 2,500 บาท	-	-	0.1	0.2	0.7	-	3.0	3.0	0.1	-	-	1,501 - 2,500 Baht
2,501 - 3,500 บาท	0.7	-	2.8	1.4	1.0	0.3	0.5	11.0	0.2	-	-	2,501 - 3,500 Baht
3,501 - 4,500 บาท	0.9	1.1	1.4	3.7	1.5	-	1.1	8.8	1.8	-	-	3,501 - 4,500 Baht
4,501 - 5,500 บาท	0.1	0.9	3.6	6.0	2.5	-	2.9	16.4	0.2	-	-	4,501 - 5,500 Baht
5,501 - 6,500 บาท	0.8	0.8	3.7	15.7	7.0	6.9	4.8	26.3	1.8	-	-	5,501 - 6,500 Baht
6,501 - 7,500 บาท	0.5	4.5	5.8	55.5	8.8	3.6	6.0	14.2	2.3	-	-	6,501 - 7,500 Baht
7,501 - 10,000 บาท	12.1	24.5	102.8	284.9	48.5	30.6	29.3	50.3	10.2	0.3	7.0	7,501 - 10,000 Baht
10,001 - 15,000 บาท	13.2	23.1	152.2	183.2	70.3	39.1	11.2	23.8	18.1	0.2	12.1	10,001 - 15,000 Baht
15,001 - 20,000 บาท	4.1	18.7	19.2	80.1	44.1	13.9	10.1	3.0	2.7	-	8.1	15,001 - 20,000 Baht
20,001 - 30,000 บาท	6.1	29.2	12.1	170.2	87.9	18.4	4.0	0.1	1.0	-	10.1	20,001 - 30,000 Baht
มากกว่า 30,000 บาท	5.3	20.4	5.3	115.2	104.6	14.1	3.9	1.9	-	0.7	2.6	More than 30,000 Baht
ไม่ทราบ	2.1	2.9	1.9	1.8	2.4	3.1	1.8	0.5	-	-	7.7	Unknown
<b>หญิง</b>	81.7	147.6	231.3	574.3	776.0	564.3	60.7	141.7	182.1	1.3	35.4	<b>FEMALE</b>
ต่ำกว่า 1,501 บาท	-	-	0.7	0.2	0.2	-	-	0.4	0.7	-	-	Less than 1,501 Baht
1,501 - 2,500 บาท	0.2	-	0.5	0.3	2.4	1.1	0.1	1.2	3.2	-	-	1,501 - 2,500 Baht
2,501 - 3,500 บาท	-	1.2	0.9	-	4.8	1.7	0.5	3.0	7.6	-	-	2,501 - 3,500 Baht
3,501 - 4,500 บาท	0.2	1.0	3.8	1.5	3.1	8.5	0.8	10.7	11.9	-	-	3,501 - 4,500 Baht
4,501 - 5,500 บาท	1.7	2.7	3.0	3.1	9.2	7.2	3.1	9.4	9.9	-	-	4,501 - 5,500 Baht
5,501 - 6,500 บาท	0.3	1.7	3.4	10.5	19.3	12.2	5.0	15.1	22.0	0.0	-	5,501 - 6,500 Baht
6,501 - 7,500 บาท	2.2	1.2	8.7	26.8	16.8	24.1	2.9	9.6	17.6	-	-	6,501 - 7,500 Baht
7,501 - 10,000 บาท	25.7	8.7	97.3	106.5	90.8	101.8	27.3	55.7	83.3	0.1	1.4	7,501 - 10,000 Baht
10,001 - 15,000 บาท	18.5	41.9	71.3	130.6	164.3	138.5	14.1	28.1	22.4	-	4.6	10,001 - 15,000 Baht
15,001 - 20,000 บาท	17.4	29.7	21.8	83.1	120.8	92.1	5.0	3.9	3.3	-	6.6	15,001 - 20,000 Baht
20,001 - 30,000 บาท	12.7	35.0	12.4	118.0	161.2	101.8	1.2	0.1	0.2	1.0	12.3	20,001 - 30,000 Baht
มากกว่า 30,000 บาท	2.9	23.9	6.1	62.5	180.5	72.6	0.2	1.7	-	0.2	2.8	More than 30,000 Baht
ไม่ทราบ	-	0.7	1.5	3.4	4.6	2.6	0.4	2.8	-	-	7.7	Unknown

ตารางที่ 19 จำนวนจ้างงานตามอุตสาหกรรม ระดับรายได้ เพศ และเขตการปกครอง จังหวัดขอนแก่น (ต่อ)  
TABLE 19 EMPLOYEE BY INDUSTRY, INCOME CLASS, SEX AND AREA, WHOLE KINGDOM (Contd.)

ระดับของรายได้	เขตเทศบาล MUNICIPAL AREA											รวม		รวมรวมทั้งสิ้น TOTAL				
	อุตสาหกรรม Industry											ข้อมูลข่าวสาร และการสื่อสาร Information and communication	บริการทางการเงิน Financial Intermediation					
	การเกษตร Agriculture	เหมืองแร่ และอุตสาหกรรม Mining	การผลิต Manufac- turing	ไฟฟ้า ก๊าซ และพลังงาน Electricity	น้ำประปา และน้ำเสีย Water supply sewage, waste	การก่อสร้าง Construction	การขนส่ง ทางอากาศ และทางน้ำ whole airseal	การขนส่ง ทางบก และทางน้ำ Transportation and stage	ที่พักแรม และร้านอาหาร Accommodation and food service	ข้อมูลข่าวสาร และการสื่อสาร Information and communication	บริการทางการเงิน Financial Intermediation							
Total	Total	Total	Total	Total	Total	Total	Total	Total	Total	Total	Total	Total	MALE	FEEMALE	Unknown			
ทั้งหมด	9,182.1	311.0	2,434.9	65.6	31.4	660.3	1,566.2	423.1	701.0	175.1	388.2	388.2	175.1	213.7	173.7	214.7	388.2	
ชาย	5,160.1	202.2	1,326.4	47.8	20.4	556.6	823.0	299.6	272.8	116.6	156.5	156.5	116.6	156.5	156.5	156.5	156.5	
ต่ำกว่า 1,501 บาท	6.2	1.4	1.0	-	-	0.7	0.1	-	1.6	-	-	-	-	-	-	-	-	-
1,501 - 2,500 บาท	18.0	11.1	2.4	-	-	1.1	0.8	0.2	1.2	-	-	-	-	-	-	-	-	-
2,501 - 3,500 บาท	39.9	15.1	3.3	-	0.3	8.2	5.4	1.7	0.3	0.2	0.3	0.3	0.2	-	-	-	-	-
3,501 - 4,500 บาท	50.0	23.3	2.7	-	-	8.0	5.0	0.5	3.0	-	-	-	-	-	-	-	-	-
4,501 - 5,500 บาท	86.5	27.2	7.1	0.1	11.2	11.6	11.2	0.4	7.2	-	-	-	-	-	-	-	-	-
5,501 - 6,500 บาท	144.2	31.9	15.1	1.3	0.5	36.2	16.8	4.0	11.1	0.2	1.0	1.0	0.2	-	-	-	-	-
6,501 - 7,500 บาท	193.8	20.2	32.5	1.5	0.1	61.1	22.6	7.3	12.3	0.2	1.6	1.6	0.2	-	-	-	-	-
7,501 - 10,000 บาท	1,534.4	46.7	490.2	6.0	3.8	196.7	304.2	60.2	107.8	4.7	17.4	17.4	4.7	-	-	-	-	-
10,001 - 15,000 บาท	1,480.6	20.3	413.8	7.1	4.2	141.7	278.7	112.9	76.7	13.7	33.6	33.6	13.7	-	-	-	-	-
15,001 - 20,000 บาท	548.2	0.8	147.8	6.4	3.5	42.3	84.8	39.1	24.2	29.9	23.1	23.1	29.9	-	-	-	-	-
20,001 - 30,000 บาท	554.5	1.1	124.2	8.7	3.0	22.4	55.2	37.6	17.9	29.5	29.8	29.8	29.5	-	-	-	-	-
มากกว่า 30,000 บาท	466.2	1.1	80.2	16.6	5.0	26.2	32.7	35.6	7.9	35.5	46.3	46.3	35.5	-	-	-	-	-
ไม่ทราบ	37.8	-	6.3	-	31.4	0.5	5.6	0.2	1.6	2.7	3.3	3.3	2.7	-	-	-	-	-
ทั้งหมด	4,622.0	108.8	1,108.6	17.8	11.0	103.8	743.3	123.5	428.2	58.5	231.7	231.7	58.5	231.7	231.7	231.7	231.7	231.7
ชาย	2,200.0	54.4	554.3	8.9	5.5	51.9	371.6	61.7	214.1	29.2	115.8	115.8	29.2	115.8	115.8	115.8	115.8	115.8
ต่ำกว่า 1,501 บาท	7.7	3.1	3.1	-	-	0.1	-	-	0.1	-	-	-	-	-	-	-	-	-
1,501 - 2,500 บาท	22.0	9.5	3.7	-	-	0.4	3.4	-	1.0	-	-	-	-	-	-	-	-	-
2,501 - 3,500 บาท	45.2	15.1	13.1	-	3.1	0.4	2.5	0.1	3.1	-	-	-	-	-	-	-	-	-
3,501 - 4,500 บาท	62.9	17.3	8.6	-	-	2.2	7.1	0.1	10.2	-	-	-	-	-	-	-	-	-
4,501 - 5,500 บาท	89.6	18.0	17.1	0.1	0.1	3.5	7.6	0.0	11.6	0.1	0.9	0.9	0.1	-	-	-	-	-
5,501 - 6,500 บาท	130.7	17.3	18.9	-	1.0	10.2	17.1	0.2	24.6	0.2	0.7	0.7	0.2	-	-	-	-	-
6,501 - 7,500 บาท	145.7	6.8	33.1	0.6	0.9	10.7	23.4	0.3	22.3	1.0	0.8	0.8	1.0	-	-	-	-	-
7,501 - 10,000 บาท	1,410.7	16.7	524.5	0.5	2.4	40.3	253.4	19.1	198.2	4.3	13.6	13.6	4.3	-	-	-	-	-
10,001 - 15,000 บาท	1,089.2	3.1	265.5	2.3	2.1	10.4	229.0	31.3	111.0	9.4	37.5	37.5	9.4	-	-	-	-	-
15,001 - 20,000 บาท	593.5	1.3	84.2	3.2	1.6	14.5	97.1	24.3	38.1	16.1	72.3	72.3	16.1	-	-	-	-	-
20,001 - 30,000 บาท	566.3	0.4	83.6	4.8	2.5	7.8	56.3	23.0	19.6	13.0	54.7	54.7	13.0	-	-	-	-	-
มากกว่า 30,000 บาท	415.5	0.1	43.2	6.3	0.4	3.7	41.3	21.0	7.2	14.5	48.0	48.0	14.5	-	-	-	-	-
ไม่ทราบ	43.0	-	10.0	-	-	-	5.3	4.1	1.4	-	3.3	3.3	-	-	-	-	-	-



ตารางที่ 19 จำนวนจ้างงานตามอุตสาหกรรม ระดับของรายได้ เพศ และเขตการปกครอง จังหวัดนครราชสีมา (ต่อ)

TABLE 19 EMPLOYEE BY INDUSTRY, INCOME CLASS, SEX AND AREA, WHOLE KINGDOM (Contd.)

ระดับของรายได้ Income Class	กรุงเทพมหานคร MUNICIPAL AREA													รวม TOTAL
	กิจกรรม อสังหาริมทรัพย์ Real estate activities	กิจกรรมทางวิชาชีพ และเทคนิค Professional/scientific activities	การบริหารสนับสนุน และสนับสนุน Administrative and support service activities	การบริหารราชการ ส่วนท้องถิ่น Public administration	การศึกษา Education	กิจกรรมสุขภาพ สังคมและ สุขภาพ Health and social work	ศิลปะ การบันเทิง และนันทนาการ Art, entertainment	บริการ อื่น Other service	งานครัวเรือน Activities of household	กิจกรรมนอก เขต Extr-territorial	ไม่รู้ Unknown	รวม TOTAL		
ชาย Male	18.1	57.9	20.7	182.5	138.2	76.9	4.2	0.1	0.9	0.0	0.0	0.0	0.0	22.4
ต่ำกว่า 1,501 บาท Less than 1,501 Baht	8.0	42.3	13.0	119.5	148.6	59.1	4.1	3.6	-	-	-	-	-	5.3
1,501 - 2,500 บาท 1,501 - 2,500 Baht	1.6	0.7	2.5	2.2	5.9	5.2	1.3	3.0	-	-	-	-	-	14.4
2,501 - 3,500 บาท 2,501 - 3,500 Baht	36.7	94.0	234.2	479.0	195.6	90.2	41.3	76.4	27.9	1.0	45.6	-	-	45.6
3,501 - 4,500 บาท 3,501 - 4,500 Baht	-	-	0.2	0.1	0.0	-	-	0.3	0.9	-	-	-	-	-
4,501 - 5,500 บาท 4,501 - 5,500 Baht	-	-	0.1	-	-	-	0.6	0.4	-	-	-	-	-	-
5,501 - 6,500 บาท 5,501 - 6,500 Baht	-	-	0.8	0.4	0.5	0.1	0.2	2.9	0.2	-	-	-	-	-
6,501 - 7,500 บาท 6,501 - 7,500 Baht	0.7	-	0.8	1.3	0.4	-	0.6	2.3	1.2	-	-	-	-	-
7,501 - 10,000 บาท 7,501 - 10,000 Baht	0.1	0.4	0.8	1.39	1.0	0.2	0.6	4.6	1.2	-	-	-	-	-
10,001 - 15,000 บาท 10,001 - 15,000 Baht	-	0.1	1.5	5.7	2.6	4.7	3.2	7.6	0.3	-	-	-	-	-
15,001 - 20,000 บาท 15,001 - 20,000 Baht	0.2	1.5	1.4	13.6	2.7	2.6	2.2	8.0	1.5	-	-	-	-	-
20,001 - 30,000 บาท 20,001 - 30,000 Baht	8.7	15.7	71.9	98.7	21.2	22.3	12.7	29.3	4.9	0.2	6.3	-	-	6.3
มากกว่า 30,000 บาท More than 30,000 Baht	11.6	14.2	123.1	108.6	39.6	25.4	6.3	17.0	15.9	0.2	11.4	-	-	11.4
ไม่รู้ Unknown	2.7	16.0	14.9	52.4	27.3	11.5	6.7	1.7	2.3	-	8.1	-	-	8.1
หญิง Female	6.1	26.2	10.7	109.5	44.1	12.6	3.0	0.1	0.7	-	10.1	-	-	10.1
ต่ำกว่า 1,501 บาท Less than 1,501 Baht	5.1	19.8	7.0	74.1	53.8	7.7	3.9	1.9	-	-	2.6	-	-	2.6
1,501 - 2,500 บาท 1,501 - 2,500 Baht	1.6	0.2	1.0	0.7	2.4	3.1	1.3	0.5	-	-	7.0	-	-	7.0
2,501 - 3,500 บาท 2,501 - 3,500 Baht	64.4	125.1	170.3	295.3	404.2	326.6	31.9	85.8	140.4	1.1	34.5	-	-	34.5
3,501 - 4,500 บาท 3,501 - 4,500 Baht	-	-	-	0.2	-	-	-	0.4	0.7	-	-	-	-	-
4,501 - 5,500 บาท 4,501 - 5,500 Baht	0.2	-	0.2	0.1	2.0	0.1	0.1	0.5	1.2	-	-	-	-	-
5,501 - 6,500 บาท 5,501 - 6,500 Baht	-	1.2	-	-	0.5	1.6	0.5	2.1	5.2	-	-	-	-	-
6,501 - 7,500 บาท 6,501 - 7,500 Baht	-	-	1.0	0.3	1.6	3.8	0.8	3.6	6.1	-	-	-	-	-
7,501 - 10,000 บาท 7,501 - 10,000 Baht	1.7	2.2	1.2	7.5	3.3	1.9	2.1	3.1	7.6	-	-	-	-	-
10,001 - 15,000 บาท 10,001 - 15,000 Baht	-	0.3	2.5	5.0	5.3	5.4	2.4	6.8	13.0	0.0	-	-	-	-
15,001 - 20,000 บาท 15,001 - 20,000 Baht	1.8	0.6	4.8	4.8	5.5	11.3	1.7	4.0	11.2	-	-	-	-	-
20,001 - 30,000 บาท 20,001 - 30,000 Baht	15.5	5.0	65.5	45.5	39.9	44.5	10.1	37.3	71.9	0.1	14.4	-	-	14.4
มากกว่า 30,000 บาท More than 30,000 Baht	14.1	33.4	58.6	63.8	80.0	81.0	9.0	19.9	21.2	-	4.1	-	-	4.1
ไม่รู้ Unknown	16.0	27.6	19.0	48.3	75.9	59.4	4.0	3.9	2.1	-	6.6	-	-	6.6

ตารางที่ 19 จำนวนจ้างงานตามอุตสาหกรรม ระดับของรายได้ เพศ และเขตปกครองทั่วราชอาณาจักร (ต่อ)

TABLE 19 EMPLOYEE BY INDUSTRY, INCOME CLASS, SEX AND AREA, WHOLE KINGDOM (Contd.)

ระดับของรายได้	เขตปกครอง NON-MUNICIPAL AREA													TOTAL													
	รวม	เกษตรกรรม	เหมืองแร่	การทอ	การผลิต	ไฟฟ้า ก๊าซ	น้ำประปา	น้ำเสียและน้ำ	อุตสาหกรรม	การก่อสร้าง	การขายปลีก	การขนส่ง และ	ที่พักแและ		ข้อมูลการ	กิจกรรมการ	INCOME CLASS										
	Total	Agriculture	Mining	Manufacturing	Electricity	Water supply	Construction	wholesale	Transportation	Accommodation	Information	Intermediation	Less than 1,501 Baht	1,501 - 2,500 Baht	2,501 - 3,500 Baht	3,501 - 4,500 Baht	4,501 - 5,500 Baht	5,501 - 6,500 Baht	6,501 - 7,500 Baht	7,501 - 10,000 Baht	10,001 - 15,000 Baht	15,001 - 20,000 Baht	20,001 - 30,000 Baht	More than 30,000 Baht	Unknown		
ชาย	8,296.4	1,366.7	298	2,329.0	61.0	258	819.6	956.9	216.9	278.7	44.3	134.5	134.5	57.5	0.8	0.8	0.8	0.8	0.8	0.8	0.8	0.8	0.8	0.8	0.8	0.8	0.8
ผู้หญิง	4,629.4	825.3	254	1,211.4	49.4	19.1	691.3	530.4	177.3	80.9	26.9	57.5	57.5	0.8	0.8	0.8	0.8	0.8	0.8	0.8	0.8	0.8	0.8	0.8	0.8	0.8	0.8
ทั้งหมด	13,925.8	2,192.0	552	3,540.4	110.4	277.1	1,510.9	1,487.3	394.2	359.6	71.4	192.0	192.0	0.8	0.8	0.8	0.8	0.8	0.8	0.8	0.8	0.8	0.8	0.8	0.8	0.8	0.8
ต่ำกว่า 1,501 บาท	20.8	11.9	-	2.8	-	-	1.9	0.5	-	-	-	-	-	-	-	-	-	-	-	-	-	-	-	-	-	-	-
1,501 - 2,500 บาท	76.4	57.0	-	5.3	-	-	3.4	1.2	3.6	-	-	-	-	-	-	-	-	-	-	-	-	-	-	-	-	-	-
2,501 - 3,500 บาท	138.1	88.3	-	7.6	-	0.6	11.7	10.5	4.2	2.5	-	-	-	-	-	-	-	-	-	-	-	-	-	-	-	-	-
3,501 - 4,500 บาท	186.1	119.4	0.3	14.6	-	-	21.3	11.8	5.3	0.9	-	-	-	-	-	-	-	-	-	-	-	-	-	-	-	-	-
4,501 - 5,500 บาท	266.9	115.1	1.0	19.9	0.4	-	39.1	19.5	1.0	2.5	-	-	-	-	-	-	-	-	-	-	-	-	-	-	-	-	-
5,501 - 6,500 บาท	363.3	140.5	1.2	35.9	2.2	0.9	94.7	39.3	4.2	2.0	-	-	-	-	-	-	-	-	-	-	-	-	-	-	-	-	-
6,501 - 7,500 บาท	373.3	90.5	2.3	47.8	1.0	2.2	114.1	40.1	3.9	3.6	-	-	-	-	-	-	-	-	-	-	-	-	-	-	-	-	-
7,501 - 10,000 บาท	1,656.9	151.9	9.6	546.0	10.7	4.9	286.3	256.2	62.9	41.2	-	-	-	-	-	-	-	-	-	-	-	-	-	-	-	-	-
10,001 - 15,000 บาท	929.1	38.3	8.5	360.3	12.1	4.2	97.7	117.8	69.6	21.9	-	-	-	-	-	-	-	-	-	-	-	-	-	-	-	-	-
15,001 - 20,000 บาท	230.5	9.0	0.8	94.4	5.2	4.0	12.2	18.1	12.2	2.2	-	-	-	-	-	-	-	-	-	-	-	-	-	-	-	-	-
20,001 - 30,000 บาท	208.3	2.2	1.6	45.9	5.9	2.2	4.3	9.0	8.0	2.9	-	-	-	-	-	-	-	-	-	-	-	-	-	-	-	-	-
มากกว่า 30,000 บาท	163.4	0.7	0.2	26.6	11.8	-	3.5	4.7	2.4	0.2	-	-	-	-	-	-	-	-	-	-	-	-	-	-	-	-	-
ไม่ทราบ	16.3	0.4	-	4.2	0.2	-	1.1	1.7	0.3	0.4	-	-	-	-	-	-	-	-	-	-	-	-	-	-	-	-	-
รวม	3,667.0	521.4	4.3	1,117.6	11.6	6.7	128.3	426.6	39.5	197.9	17.4	77.0	77.0	0.4	0.4	0.4	0.4	0.4	0.4	0.4	0.4	0.4	0.4	0.4	0.4	0.4	0.4
ต่ำกว่า 1,501 บาท	34.7	22.2	-	8.7	-	-	0.8	1.7	-	-	-	-	-	-	-	-	-	-	-	-	-	-	-	-	-	-	-
1,501 - 2,500 บาท	73.5	49.4	-	14.4	0.8	-	-	2.5	0.1	1.9	-	-	-	-	-	-	-	-	-	-	-	-	-	-	-	-	-
2,501 - 3,500 บาท	117.6	72.3	0.5	24.0	-	-	3.3	7.0	0.1	1.8	-	-	-	-	-	-	-	-	-	-	-	-	-	-	-	-	-
3,501 - 4,500 บาท	174.6	96.0	0.2	28.2	-	0.2	6.4	7.5	0.2	11.4	-	-	-	-	-	-	-	-	-	-	-	-	-	-	-	-	-
4,501 - 5,500 บาท	202.9	91.8	-	22.3	-	1.0	11.8	13.5	0.2	14.5	-	-	-	-	-	-	-	-	-	-	-	-	-	-	-	-	-
5,501 - 6,500 บาท	245.0	73.9	0.6	39.8	0.1	0.7	28.9	26.0	0.9	22.3	-	-	-	-	-	-	-	-	-	-	-	-	-	-	-	-	-
6,501 - 7,500 บาท	244.6	38.6	-	63.3	0.8	1.5	25.4	25.4	1.8	19.3	-	-	-	-	-	-	-	-	-	-	-	-	-	-	-	-	-
7,501 - 10,000 บาท	1,297.2	65.3	2.2	566.9	1.8	0.7	39.8	228.7	15.0	95.2	-	-	-	-	-	-	-	-	-	-	-	-	-	-	-	-	-
10,001 - 15,000 บาท	684.7	10.5	0.9	270.2	2.7	0.6	9.8	81.9	12.2	24.7	-	-	-	-	-	-	-	-	-	-	-	-	-	-	-	-	-
15,001 - 20,000 บาท	226.8	0.7	-	47.9	0.2	1.4	1.6	20.8	5.9	4.8	-	-	-	-	-	-	-	-	-	-	-	-	-	-	-	-	-
20,001 - 30,000 บาท	206.9	-	-	21.5	2.0	0.1	0.5	7.3	3.2	1.2	-	-	-	-	-	-	-	-	-	-	-	-	-	-	-	-	-
มากกว่า 30,000 บาท	145.2	0.2	-	6.8	3.2	0.5	-	2.0	-	0.4	-	-	-	-	-	-	-	-	-	-	-	-	-	-	-	-	-
ไม่ทราบ	13.4	0.5	-	3.7	-	-	-	2.4	0.4	-	-	-	-	-	-	-	-	-	-	-	-	-	-	-	-	-	-

ตารางที่ 19 จำนวนลูกจ้าง จำแนกตามอุตสาหกรรม ระดับของรายได้ เพศ และเขตปกครองทั่วราชอาณาจักร (ต่อ)

TABLE 19 EMPLOYEE BY INDUSTRY, INCOME CLASS, SEX AND AREA, WHOLE KINGDOM (Contd.)

ระดับของรายได้ Income Class	อุตสาหกรรม (ต่อ) Industry (Contd.)										กิจกรรม อสังหาริมทรัพย์ Real estate activities	กิจกรรมทางวิชาชีพ Professional/Scientific technical activities	การบริหารสนับสนุน และ/หรือบริการ Administrative and support service activities	การบริหารราชการ สาธารณะ Public admin- istration/defence	การศึกษา Education	สุขภาพ (ต่อ) Health and social work		ศิลปะ ความบันเทิง และนันทนาการ Art, entertainment	บริการด้านอื่นๆ Other service	งานครัวเรือน Activities of household	กิจกรรมของ ต่างชาติ Extra- territorial	ไม่ทราบ Unknown	INCOME CLASS
	การศึกษาระดับ ประถมศึกษา Primary education	การศึกษาระดับ มัธยมศึกษา Secondary education	การศึกษาระดับ อุดมศึกษา Tertiary education	กิจกรรมด้านสุขภาพ Health and social work	กิจกรรมด้านสุขภาพ Health and social work																		
ทั้งหมด Total	13.5	12.6	62.6	207.2	78.2	65.6	33.9	39.4	0.1	0.0	0.0	0.0	0.0	0.0	0.0	0.0	0.0	0.0	0.0	0.0	0.0	TOTAL	
ต่ำกว่า 1,501 บาท Less than 1,501 Baht	6.0	17.4	41.8	141.4	114.9	71.3	10.1	15.1	0.1	0.0	0.0	0.0	0.0	0.0	0.0	0.0	0.0	0.0	0.0	0.0	0.0	MALE	
1,501 - 2,500 บาท 1,501 - 2,500 Baht	2.8	4.8	7.0	62.5	63.6	35.2	4.4	6.2	0.1	0.0	0.0	0.0	0.0	0.0	0.0	0.0	0.0	0.0	0.0	0.0	0.0	Less than 1,501 Baht	
2,501 - 3,500 บาท 2,501 - 3,500 Baht	0.6	6.3	3.7	105.7	110.9	43.3	1.1	1.1	0.0	0.0	0.0	0.0	0.0	0.0	0.0	0.0	0.0	0.0	0.0	0.0	0.0	1,501 - 2,500 Baht	
3,501 - 4,500 บาท 3,501 - 4,500 Baht	0.3	2.0	0.8	58.3	136.6	27.6	-	-	0.0	0.0	0.0	0.0	0.0	0.0	0.0	0.0	0.0	0.0	0.0	0.0	0.0	2,501 - 3,500 Baht	
4,501 - 5,500 บาท 4,501 - 5,500 Baht	0.6	2.8	0.9	3.0	1.2	0.6	0.9	0.3	0.0	0.0	0.0	0.0	0.0	0.0	0.0	0.0	0.0	0.0	0.0	0.0	0.0	3,501 - 4,500 Baht	
5,501 - 6,500 บาท 5,501 - 6,500 Baht	9.2	31.9	80.1	484.1	183.4	41.3	37.7	83.2	0.1	0.0	0.0	0.0	0.0	0.0	0.0	0.0	0.0	0.0	0.0	0.0	0.0	4,501 - 5,500 Baht	
6,501 - 7,500 บาท 6,501 - 7,500 Baht	-	-	-	0.7	-	-	0.6	-	-	-	-	0.2	-	-	-	-	-	-	-	-	-	-	5,501 - 6,500 Baht
7,501 - 10,000 บาท 7,501 - 10,000 Baht	-	-	-	0.2	0.7	-	2.4	-	-	-	-	2.6	-	-	-	-	-	-	-	-	-	-	6,501 - 7,500 Baht
10,001 - 15,000 บาท 10,001 - 15,000 Baht	0.7	-	2.0	1.0	0.4	0.2	0.3	8.2	-	-	0.2	8.2	-	-	-	-	-	-	-	-	-	-	7,501 - 10,000 Baht
15,001 - 20,000 บาท 15,001 - 20,000 Baht	0.2	1.1	0.5	2.3	1.0	-	0.4	6.5	-	-	-	0.4	-	-	-	-	-	-	-	-	-	-	10,001 - 15,000 Baht
20,001 - 30,000 บาท 20,001 - 30,000 Baht	-	0.5	2.8	46.5	1.5	1.3	2.2	11.8	-	-	-	2.2	-	-	-	-	-	-	-	-	-	-	15,001 - 20,000 Baht
มากกว่า 30,000 บาท More than 30,000 Baht	0.8	0.6	2.2	10.0	4.4	2.2	1.6	18.8	-	-	-	1.6	-	-	-	-	-	-	-	-	-	-	20,001 - 30,000 Baht
ไม่ทราบ Unknown	0.3	3.0	4.4	41.9	6.1	1.0	3.8	6.2	-	-	-	3.8	-	-	-	-	-	-	-	-	-	-	More than 30,000 Baht
หญิง FEMALE	3.4	8.8	30.9	146.2	27.2	8.2	16.6	21.0	0.1	0.0	0.0	0.0	0.0	0.0	0.0	0.0	0.0	0.0	0.0	0.0	0.0	0.0	Unknown
ต่ำกว่า 1,501 บาท Less than 1,501 Baht	1.6	8.9	29.1	74.6	30.7	13.7	4.9	6.8	-	-	-	4.9	-	-	-	-	-	-	-	-	-	-	Less than 1,501 Baht
1,501 - 2,500 บาท 1,501 - 2,500 Baht	1.4	2.7	4.3	27.7	16.8	2.5	3.4	1.4	-	-	-	3.4	-	-	-	-	-	-	-	-	-	-	1,501 - 2,500 Baht
2,501 - 3,500 บาท 2,501 - 3,500 Baht	-	3.0	1.4	60.7	43.8	5.8	1.1	-	-	-	-	1.1	-	-	-	-	-	-	-	-	-	-	2,501 - 3,500 Baht
3,501 - 4,500 บาท 3,501 - 4,500 Baht	0.3	0.6	0.8	41.2	50.8	6.4	-	-	-	-	-	-	-	-	-	-	-	-	-	-	-	-	3,501 - 4,500 Baht
4,501 - 5,500 บาท 4,501 - 5,500 Baht	0.6	2.6	0.9	1.1	-	-	0.5	-	-	-	-	0.5	-	-	-	-	-	-	-	-	-	-	4,501 - 5,500 Baht
5,501 - 6,500 บาท 5,501 - 6,500 Baht	17.3	22.6	61.0	279.0	373.7	237.7	28.8	55.9	0.1	0.0	0.0	28.8	-	-	-	-	-	-	-	-	-	-	5,501 - 6,500 Baht
6,501 - 7,500 บาท 6,501 - 7,500 Baht	-	-	0.7	-	0.2	-	-	-	-	-	-	-	-	-	-	-	-	-	-	-	-	-	6,501 - 7,500 Baht
7,501 - 10,000 บาท 7,501 - 10,000 Baht	-	-	0.3	0.2	0.4	1.0	-	0.6	-	-	-	0.6	-	-	-	-	-	-	-	-	-	-	7,501 - 10,000 Baht
10,001 - 15,000 บาท 10,001 - 15,000 Baht	-	-	0.9	-	4.4	0.1	-	0.9	-	-	0.1	-	-	-	-	-	-	-	-	-	-	-	10,001 - 15,000 Baht
15,001 - 20,000 บาท 15,001 - 20,000 Baht	0.2	1.0	2.8	1.2	1.4	4.8	-	7.1	-	-	4.8	-	-	-	-	-	-	-	-	-	-	-	15,001 - 20,000 Baht
20,001 - 30,000 บาท 20,001 - 30,000 Baht	-	0.4	1.8	23.5	6.0	5.3	1.1	6.4	-	-	5.3	1.1	-	-	-	-	-	-	-	-	-	-	20,001 - 30,000 Baht
มากกว่า 30,000 บาท More than 30,000 Baht	0.3	1.4	1.0	5.5	14.0	6.9	2.6	8.3	-	-	6.9	2.6	-	-	-	-	-	-	-	-	-	-	More than 30,000 Baht
ไม่ทราบ Unknown	0.3	0.6	4.0	22.0	11.4	12.8	1.2	5.6	-	-	12.8	1.2	-	-	-	-	-	-	-	-	-	-	Unknown

กรุงเทพมหานคร

BANGKOK

## ตารางสถิติ STATISTICAL TABLES

		หน้า PAGE
ตารางที่ 1	จำนวนประชากร จำแนกตามกลุ่มอายุ สถานภาพแรงงาน	139
TABLE 1	NUMBER OF POPULATION BY LABOR FORCE STATUS, AGE GROUP	139
ตารางที่ 2	จำนวนประชากรอายุ 15 ปี ขึ้นไป จำแนกตามสถานภาพสมรส สถานภาพแรงงาน	140
TABLE 2	POPULATION 15 YEARS AND OVER BY MARITAL STATUS, LABOR FORCE STATUS	140
ตารางที่ 3	จำนวนประชากรอายุ 15 ปีขึ้นไป จำแนกตามระดับการศึกษาที่สำเร็จ สถานภาพแรงงาน	141
TABLE 3	POPULATION 15 YEARS AND OVER BY LEVEL OF EDUCATIONAL ATTAINMENT, LABOR FORCE STATUS	141
ตารางที่ 4	ผู้มีงานทำ จำแนกตามระดับการศึกษาที่สำเร็จ อาชีพ	142
TABLE 4	EMPLOYED PERSONS BY LEVEL OF EDUCATIONAL ATTAINMENT, OCCUPATION	142
ตารางที่ 5	ผู้มีงานทำ จำแนกตามระดับการศึกษาที่สำเร็จ อุตสาหกรรม	143
TABLE 5	EMPLOYED PERSONS BY LEVEL OF EDUCATIONAL ATTAINMENT, INDUSTRY	143
ตารางที่ 6	ผู้มีงานทำ จำแนกตามสถานภาพการทำงาน อาชีพ	144
TABLE 6	EMPLOYED PERSONS BY WORK STATUS, OCCUPATION	144
ตารางที่ 7	ผู้มีงานทำ จำแนกตามสถานภาพการทำงาน อุตสาหกรรม	145
TABLE 7	EMPLOYED PERSONS BY WORK STATUS, INDUSTRY	145
ตารางที่ 8	จำนวนผู้มีงานทำ จำแนกตามอาชีพ และอุตสาหกรรม	146
TABLE 8	EMPLOYED PERSONS BY OCCUPATION AND INDUSTRY	146
ตารางที่ 9	ผู้มีงานทำ จำแนกตามอาชีพ จำนวนชั่วโมงทำงานต่อสัปดาห์ การมีเวลาเหลือพอ ที่จะทำงานเพิ่มขึ้น	148
TABLE 9	EMPLOYED PERSONS BY OCCUPATION, HOURS WORKED PER WEEK, AVAILABILITY FOR ADDITIONAL WORK	148
ตารางที่ 10	ผู้มีงานทำ จำแนกตามอุตสาหกรรม จำนวนชั่วโมงทำงานต่อสัปดาห์ การมีเวลาเหลือพอ ที่จะทำงานเพิ่มขึ้น	149
TABLE 10	EMPLOYED PERSONS BY INDUSTRY, HOURS WORKED PER WEEK, AVAILABILITY FOR ADDITIONAL WORK	149

ตารางที่	11	ผู้มีงานทำ จำแนกตามสถานภาพการทำงาน จำนวนชั่วโมงทำงานต่อสัปดาห์ การมีเวลาเหลือพอที่จะทำงานเพิ่มขึ้น	151
TABLE	11	EMPLOYED PERSONS BY WORK STATUS, HOURS WORKED PER WEEK, AVAILABILITY FOR ADDITIONAL WORK	151
ตารางที่	12	ผู้มีงานทำ จำแนกตามกลุ่มอายุ ชั่วโมงการทำงานต่อสัปดาห์ การมีเวลาเหลือพอที่จะทำงานเพิ่มขึ้น	152
TABLE	12	EMPLOYED PERSONS BY AGE GROUP, HOURS WORKED PER WEEK, AVAILABILITY FOR ADDITIONAL WORK	152
ตารางที่	13	จำนวนผู้ว่างงาน ที่หางานทำ จำแนกตามระยะเวลาที่หางานทำ ระดับการศึกษาที่สำเร็จ	153
TABLE	13	UNEMPLOYED PERSONS, SEEKING JOB BY DURATION OF SEEKING JOB, LEVEL OF EDUCATIONAL ATTAINMENT	153
ตารางที่	14	จำนวนผู้ว่างงาน ที่เคยทำงานมาก่อน จำแนกตามอาชีพที่ทำครั้งสุดท้าย อุตสาหกรรมที่ทำครั้งสุดท้าย	154
TABLE	14	UNEMPLOYED PERSONS, EVER WORKED BY LAST OCCUPATION, LAST INDUSTRY	154
ตารางที่	15	ลูกจ้าง จำแนกตามค่าจ้างเฉลี่ย ผลประโยชน์อื่นๆ ที่ได้รับ อุตสาหกรรม	156
TABLE	15	EMPLOYEE BY AVERAGE WAGE, FRINGE BENEFIT, INDUSTRY	156
ตารางที่	16	ลูกจ้างเอกชน จำแนกตามค่าจ้างเฉลี่ย ผลประโยชน์อื่นๆ ที่ได้รับ อุตสาหกรรม	157
TABLE	16	PRIVATE EMPLOYEE BY AVERAGE WAGE, FRINGE BENEFIT, INDUSTRY	157
ตารางที่	17	ลูกจ้างรัฐบาล จำแนกตามค่าจ้างเฉลี่ย ผลประโยชน์อื่นๆ ที่ได้รับ อุตสาหกรรม	158
TABLE	17	GOVERNMENT EMPLOYEE BY AVERAGE WAGE, FRINGE BENEFIT, INDUSTRY	158
ตารางที่	18	ลูกจ้าง จำแนกตาม อาชีพ ระดับของรายได้	159
TABLE	18	EMPLOYEE BY OCCUPATION, INCOME CLASS	159
ตารางที่	19	ลูกจ้าง จำแนกตาม อุตสาหกรรม ระดับของรายได้	160
TABLE	19	EMPLOYEE BY INDUSTRY, INCOME CLASS	160

ตารางที่ 1 จำนวนประชากรอายุ 15 ปีขึ้นไป จำแนกตามกลุ่มอายุ สถานภาพแรงงาน กรุงเทพมหานคร

TABLE 1 POPULATION 15 YEARS AND OVER BY AGE GROUP, LABOR FORCE STATUS, BANGKOK

ไตรมาสที่ 4/2560 : Quarter 4/2017

หน่วยเป็นพัน : In Thousands

สถานภาพแรงงาน	กลุ่มอายุ						LABOR FORCE STATUS			
	รวม	15-19	20-24	25-29	30-34	35-39		40-49	50-59	>= 60
<b>ประชากรอายุ 15 ปีขึ้นไป</b>	<b>7,578.8</b>	<b>396.4</b>	<b>584.9</b>	<b>885.9</b>	<b>901.0</b>	<b>929.5</b>	<b>1,600.5</b>	<b>1,172.4</b>	<b>1,108.3</b>	<b>POPULATION 15 YEARS AND OVER</b>
กำลังแรงงานรวม	5,297.9	45.2	310.8	771.2	813.5	841.7	1,390.4	866.8	258.4	Total Labor Force
1. กำลังแรงงานปัจจุบัน	5,294.8	44.5	310.3	771.2	812.1	841.7	1,390.4	866.8	257.9	1. Current labor force
1.1 ผู้มีงานทำ	5,233.0	39.4	295.1	751.6	799.7	838.3	1,386.1	864.9	257.9	1.1 Employed
- ทำงาน	5,230.4	39.4	295.1	751.6	799.7	838.3	1,384.8	864.9	256.7	- At work
- ไม่ทำงานแต่มีงานประจำ	2.6	-	-	-	-	-	1.3	-	1.3	- With job but not at work
1.2 ผู้ว่างงาน	61.8	5.1	15.2	19.6	12.4	3.4	4.3	1.8	-	1.2 Unemployed
- หางานทำ	16.6	1.0	4.9	7.3	2.4	1.1	-	-	-	- Looking for work
- ไม่หางานทำ/พร้อมที่จะทำงาน	45.1	4.2	10.3	12.4	10.0	2.2	4.3	1.8	-	- Not looking/available for work
2. กำลังแรงงานที่รอดูกาล	3.2	0.7	0.6	-	1.5	-	-	-	0.5	2. Seasonally inactive labor force
<b>ผู้ไม่อยู่ในกำลังแรงงาน</b>	<b>2,280.9</b>	<b>351.2</b>	<b>274.1</b>	<b>114.7</b>	<b>87.4</b>	<b>87.8</b>	<b>210.1</b>	<b>305.6</b>	<b>849.9</b>	<b>Persons not in Labor Force</b>
1. ทำงานบ้าน	691.5	5.7	19.6	34.4	64.1	61.6	170.5	207.4	128.2	1. Household work
2. เรียนหนังสือ	580.3	327.6	222.5	26.1	3.5	-	-	0.5	-	2. Studies
3. ยังเด็ก ขรา/ไม่สามารถทำงานได้	622.8	3.5	3.2	17.5	3.3	6.6	22.9	31.0	534.9	3. Too young/old/incapable of work
4. อื่น ๆ	386.2	14.4	28.8	36.6	16.5	19.6	16.7	66.7	186.9	4. Others

ตารางที่ 1 จำนวนประชากรอายุ 15 ปีขึ้นไป จำแนกตามกลุ่มอายุ สถานภาพแรงงาน และเพศ กรุงเทพมหานคร  
TABLE 1 POPULATION 15 YEARS AND OVER BY AGE GROUP, LABOR FORCE STATUS AND SEX, BANGKOK

หน่วยเป็นพัน : In Thousands

สถานภาพแรงงาน	กลุ่มอายุ Age Group							LABOR FORCE STATUS	
	รวม Total	15-19	20-24	25-29	30-34	35-39	40-49		50-59
<b>ชาย</b>									<b>MALE</b>
<b>กำลังแรงงานรวม</b>	3,638.4	196.6	293.2	430.1	427.6	453.9	790.7	561.5	484.8
1. กำลังแรงงานปัจจุบัน	2,802.8	31.8	156.6	387.6	412.4	436.1	757.2	473.2	147.9
1.1 ผู้มีงานทำ	2,765.5	27.8	149.7	376.3	402.9	434.7	754.8	471.4	147.9
- ทำงาน	2,763.6	27.8	149.7	376.3	402.9	434.7	754.2	471.4	146.6
- ไม่ทำงานแต่มีงานประจำ	1.9	-	-	-	-	-	0.6	-	1.3
1.2 ผู้ว่างงาน	35.2	3.3	6.9	11.4	8.0	1.3	2.4	1.8	-
- หางานทำ	11.6	1.0	3.0	5.3	2.4	-	-	-	-
- ไม่หางานทำ/พร้อมที่จะทำงาน	23.5	2.3	3.9	6.1	5.7	1.3	2.4	1.8	-
2. กำลังแรงงานที่รอฤดูกาล	2.1	0.7	-	-	1.5	-	-	-	-
<b>ผู้ไม่อยู่ในกำลังแรงงาน</b>	835.6	164.8	136.6	42.5	15.2	17.8	33.6	88.3	336.9
1. ที่งานบ้าน	34.6	-	0.8	1.4	4.6	-	6.5	18.6	2.8
2. เรียนหนังสือ	277.8	151.4	114.1	11.3	1.0	-	-	-	-
3. ยังเด็ก ขรา/ไม่สามารถทำงานได้	279.4	2.5	3.2	9.4	1.6	5.0	15.7	20.9	221.0
4. อื่น ๆ	243.8	10.9	18.4	20.5	8.0	12.8	11.4	48.8	113.1
<b>หญิง</b>									<b>FEMALE</b>
<b>กำลังแรงงานรวม</b>	3,940.4	199.7	291.7	455.8	473.4	475.6	809.7	610.9	623.5
1. กำลังแรงงานปัจจุบัน	2,495.1	13.4	154.2	383.6	401.1	405.6	633.2	393.5	110.5
1.1 ผู้มีงานทำ	2,494.1	13.4	153.6	383.6	401.1	405.6	633.2	393.5	110.1
1.1.1 ผู้มีงานทำ	2,467.5	11.6	145.4	375.4	396.8	403.6	631.3	393.5	110.1
- ทำงาน	2,466.8	11.6	145.4	375.4	396.8	403.6	630.6	393.5	110.1
- ไม่ทำงานแต่มีงานประจำ	0.7	-	-	-	-	-	0.7	-	-
1.2 ผู้ว่างงาน	26.6	1.9	8.3	8.3	4.3	2.0	1.9	-	-
- หางานทำ	5.0	-	1.9	2.0	-	1.1	-	-	-
- ไม่หางานทำ/พร้อมที่จะทำงาน	21.6	1.9	6.4	6.3	4.3	0.9	1.9	-	-
2. กำลังแรงงานที่รอฤดูกาล	1.0	-	0.6	-	-	-	-	-	0.5
<b>ผู้ไม่อยู่ในกำลังแรงงาน</b>	1,445.3	186.3	137.5	72.2	72.3	70.1	176.6	217.4	513.0
1. ที่งานบ้าน	656.9	5.7	18.8	33.1	59.5	61.6	164.1	188.9	125.3
2. เรียนหนังสือ	302.6	176.2	108.4	14.9	2.6	-	-	0.5	-
3. ยังเด็ก ขรา/ไม่สามารถทำงานได้	343.4	0.9	-	8.1	1.7	1.6	7.2	10.1	313.8
4. อื่น ๆ	142.4	3.5	10.3	16.2	8.5	6.8	5.3	18.0	73.8



ตารางที่ 2 จำนวนประชากรอายุ 15 ปีขึ้นไป จำแนกตามสถานภาพสมรส สถานภาพแรงงาน กรุงเทพมหานคร

TABLE 2 POPULATION 15 YEARS AND OVER BY MARITAL STATUS, LABOR FORCE STATUS, BANGKOK

ไตรมาสที่ 4/2560 : Quarter 4/2017

หน่วยเป็นพัน : in Thousands

สถานภาพแรงงาน	รวม					เคยสมรส Ever-Married			LABOR FORCE STATUS	
	โสด Single	สมรส Married	หม้าย Widowed	หย่า Divorced	แยกกันอยู่ Separated	ไม่ทราบ Unknown	กำลังแรงงาน Labor Force	ไม่กำลังแรงงาน Not Labor Force		
ยอดรวม	7,578.8	3,982.7	389.6	159.0	216.3	2.7	TOTAL			
กำลังแรงงานรวม	5,297.9	2,954.7	104.1	112.8	168.5	2.7	Total Labor Force			
1. กำลังแรงงานปัจจุบัน	5,294.8	2,954.0	103.7	112.8	168.5	2.7	1. Current labor force			
1.1 ผู้มีงานทำ	5,233.0	2,943.0	103.7	112.2	167.3	2.7	1.1 Employed			
- ทำงาน	5,230.4	2,941.6	103.7	112.2	166.6	2.7	- At work			
- ไม่ทำงานแต่มีงานประจำ	2.6	1.4	-	-	0.6	-	- With job but not at work			
1.2 ผู้ว่างงาน	61.8	11.0	-	0.6	1.3	-	1.2 Unemployed			
- หางานทำ	16.6	4.8	-	-	-	-	- Looking for work			
- ไม่หางานทำ/พร้อมที่จะทำงาน	45.1	6.2	-	0.6	1.3	-	- Not looking/available for work			
2. กำลังแรงงานที่รอฤดูกาล	3.2	0.7	0.5	-	-	-	2. Seasonally inactive labor force			
ผู้ไม่อยู่ในกำลังแรงงาน	2,280.9	1,028.0	285.5	46.2	47.7	-	Persons not in Labor Force			
1. ทำงานบ้าน	691.5	538.1	45.2	16.0	21.4	-	1. Household work			
2. เรียนหนังสือ	580.3	9.9	-	-	1.1	-	2. Studies			
3. ยังเด็ก ขรา/ไม่สามารถทำงานได้	622.8	290.3	208.0	18.3	15.5	-	3. Too young/old/incapable of work			
4. อื่น ๆ	386.2	189.7	32.3	11.9	9.7	-	4. Others			

ตารางที่ 2 จำนวนประชากรอายุ 15 ปีขึ้นไป จำแนกตามสถานภาพสมรส สถานภาพแรงงาน และเพศ กรุงเทพมหานคร  
TABLE 2 POPULATION 15 YEARS AND OVER BY MARITAL STATUS, LABOR FORCE STATUS AND SEX, BANGKOK

ไตรมาสที่ 4/2560 : Quarter 4/2017

หน่วยเป็นพัน : In Thousands

สถานภาพแรงงาน	รวม					เคยสมรส Ever-Married				LABOR FORCE STATUS
	Total	โสด Single	สมรส Married	หม้าย Widowed	หย่า Divorced	แยกกันอยู่ Separated	ไม่ทราบ Unknown			
<b>ชาย</b>	3,638.4	1,434.6	1,979.4	78.6	55.0	90.8	-	-	MALE	
กำลังแรงงานรวม	2,802.8	1,012.8	1,646.5	21.6	43.3	78.7	-	-	Total Labor Force	
1. กำลังแรงงานปัจจุบัน	2,800.7	1,011.4	1,645.8	21.6	43.3	78.7	-	-	1. Current labor force	
1.1 ผู้มีงานทำ	2,765.5	988.1	1,635.8	21.6	42.7	77.4	-	-	1.1 Employed	
- ทำงาน	2,763.6	987.5	1,635.1	21.6	42.7	76.7	-	-	- At work	
- ไม่ทำงานแต่มีงานประจำ	1.9	0.6	0.7	-	-	0.6	-	-	- With job but not at work	
1.2 ผู้ว่างงาน	35.2	23.3	10.0	-	0.6	1.3	-	-	1.2 Unemployed	
- หางานทำ	11.6	7.9	3.8	-	-	-	-	-	- Looking for work	
- ไม่หางานทำ/พร้อมที่จะทำงาน	23.5	15.4	6.2	-	0.6	1.3	-	-	- Not looking/available for work	
2. กำลังแรงงานที่รอฤดูกาล	2.1	1.4	0.7	-	-	-	-	-	2. Seasonally inactive labor force	
<b>ผู้ไม่อยู่ในกำลังแรงงาน</b>	835.6	421.8	333.0	57.0	11.7	12.2	-	-	Persons not in Labor Force	
1. ทำงานบ้าน	34.6	9.9	19.8	1.7	1.0	2.2	-	-	1. Household work	
2. เรียนหนังสือ	277.8	275.4	2.3	-	-	-	-	-	2. Studies	
3. ยังเด็ก ขรา/ไม่สามารถทำงานได้	279.4	49.5	174.3	44.5	6.1	5.1	-	-	3. Too young/old/incapable of work	
4. อื่น ๆ	243.8	86.9	136.6	10.8	4.7	4.9	-	-	4. Others	
<b>หญิง</b>	3,940.4	1,394.0	2,003.3	311.1	104.0	125.4	2.7	-	FEMALE	
กำลังแรงงานรวม	2,495.1	942.3	1,308.3	82.6	69.5	89.9	2.7	-	Total Labor Force	
1. กำลังแรงงานปัจจุบัน	2,494.1	941.7	1,308.3	82.1	69.5	89.9	2.7	-	1. Current labor force	
1.1 ผู้มีงานทำ	2,467.5	916.2	1,307.3	82.1	69.5	89.9	2.7	-	1.1 Employed	
- ทำงาน	2,466.8	916.2	1,306.5	82.1	69.5	89.9	2.7	-	- At work	
- ไม่ทำงานแต่มีงานประจำ	0.7	-	0.7	-	-	-	-	-	- With job but not at work	
1.2 ผู้ว่างงาน	26.6	25.6	1.0	-	-	-	-	-	1.2 Unemployed	
- หางานทำ	5.0	4.0	1.0	-	-	-	-	-	- Looking for work	
- ไม่หางานทำ/พร้อมที่จะทำงาน	21.6	21.6	-	-	-	-	-	-	- Not looking/available for work	
2. กำลังแรงงานที่รอฤดูกาล	1.0	0.6	-	0.5	-	-	-	-	2. Seasonally inactive labor force	
<b>ผู้ไม่อยู่ในกำลังแรงงาน</b>	1,445.3	451.7	695.0	228.5	34.5	35.6	-	-	Persons not in Labor Force	
1. ทำงานบ้าน	656.9	60.9	518.3	43.5	15.0	19.2	-	-	1. Household work	
2. เรียนหนังสือ	302.6	293.9	7.6	-	-	1.1	-	-	2. Studies	
3. ยังเด็ก ขรา/ไม่สามารถทำงานได้	343.4	41.3	116.0	163.5	12.2	10.5	-	-	3. Too young/old/incapable of work	
4. อื่น ๆ	142.4	55.7	53.2	21.5	7.3	4.8	-	-	4. Others	

ตารางที่ 3 จำนวนประชากรอายุ 15 ปีขึ้นไป จำแนกตามระดับการศึกษาที่สำเร็จ สถานภาพแรงงาน กรุงเทพมหานคร

TABLE 3 POPULATION 15 YEARS AND OVER BY LEVEL OF EDUCATIONAL ATTAINMENT, LABOR FORCE STATUS, BANGKOK

ไตรมาสที่ 4/2560 : Quarter 4/2017

หน่วยเป็นพัน : in Thousands

สถานภาพแรงงาน	รวม	ไม่มี การศึกษา	ต่ำกว่า ประถมศึกษา	ต่ำกว่า ประถมศึกษา Incomplete	ประถมศึกษา	ประถมศึกษา ตอนต้น	มัธยมศึกษาตอนปลาย						LABOR FORCE STATUS		
							Upper Secondary Level			Higher Level				1/ อื่นๆ	ไม่ทราบ
							สายสามัญ	สายอาชีพ- ศึกษา	สายอาชีพ- การศึกษา	สายอาชีพ- Technical	สายอาชีพ- Education	สายอาชีพ- Teacher			
Total	schooling	primary	Secondary	Lower Secondary	General/ Academic	Vocational	Teacher Training	Academic Education	Teacher Training	Others	Unknown	TOTAL			
ยอดรวม	7,578.8	222.9	751.8	1,155.9	1,241.3	1,032.9	391.2	0.4	2,215.5	378.7	142.6	-	45.6	TOTAL	
กำลังแรงงานรวม	5,297.9	103.4	368.2	852.8	807.5	597.7	268.9	-	1,848.4	309.6	102.3	-	39.1	Total Labor Force	
1. กำลังแรงงานปัจจุบัน	5,294.8	103.4	367.7	852.1	806.8	597.7	268.9	-	1,847.2	309.6	102.3	-	39.1	1. Current labor force	
1.1 ผู้มีงานทำ	5,233.0	103.4	367.2	851.0	797.2	589.1	263.9	-	1,817.7	306.7	97.7	-	39.1	1.1 Employed	
- ทำงาน	5,230.4	103.4	366.0	849.6	797.2	589.1	263.9	-	1,817.7	306.7	97.7	-	39.1	- At work	
- ไม่ทำงานแต่มีงานประจำ	2.6	-	1.3	1.3	-	-	-	-	-	-	-	-	-	- With job but not at work	
1.2 ผู้ว่างงาน	61.8	-	0.5	1.1	9.7	8.7	4.9	-	29.5	2.9	4.6	-	-	1.2 Unemployed	
- หางานทำ	16.6	-	0.5	-	2.4	0.7	1.4	-	8.7	1.1	1.9	-	-	- Looking for work	
- ไม่หางานทำ/พร้อมที่จะทำงาน	45.1	-	-	1.1	7.3	8.0	3.5	-	20.8	1.8	2.7	-	-	- Not looking/available for work	
2. กำลังแรงงานที่รอฤดูกาล	3.2	-	0.5	0.7	0.7	-	-	-	1.3	-	-	-	-	2. Seasonally inactive labor force	
ผู้ไม่อยู่ในกำลังแรงงาน	2,280.9	119.5	383.7	303.1	433.8	435.1	122.4	0.4	367.1	69.1	40.4	-	6.5	Persons not in Labor Force	
1. ทำงานบ้าน	691.5	201	120.8	132.1	115.8	80.2	46.4	-	137.0	27.9	8.7	-	2.7	1. Household work	
2. เรียนหนังสือ	580.3	-	-	44.0	213.4	260.8	31.2	-	22.7	5.6	0.9	-	1.8	2. Studies	
3. ยังเด็ก/ชร/ไม่สามารถทำงานได้	622.8	96.7	240.6	96.8	51.1	42.4	18.3	-	50.7	16.0	9.0	-	1.3	3. Too young/old/incapable of work	
4. อื่น ๆ	386.2	2.7	22.3	30.2	53.5	51.8	26.5	0.4	156.7	19.7	21.8	-	0.7	4. Others	

1/ รวมอาชีพระยะสั้น 1/ Including Short Course Vocational

ตารางที่ 3 จำนวนประชากรอายุ 15 ปีขึ้นไป จำแนกตามระดับการศึกษาที่สำเร็จ สถานภาพแรงงาน และเพศ กรุงเทพมหานคร  
TABLE 3 POPULATION 15 YEARS AND OVER BY LEVEL OF EDUCATIONAL ATTAINMENT, LABOR FORCE STATUS AND SEX, BANGKOK

หน่วยเป็นพัน : In Thousands

สถานภาพแรงงาน	รวม	ไม่มี การศึกษา	ต่ำกว่า ประถมศึกษา	ประถม ศึกษา	มัธยมศึกษาตอนปลาย						อุดมศึกษา				อื่นๆ	ไม่ทราบ	LABOR FORCE STATUS
					มัธยมศึกษาตอนต้น		Upper Secondary Level		Higher Level		Higher Level		1/ Others	Unknown			
					Primary	Lower Secondary	General/Academic	Vocational	Teacher Training	Academic	Academic	Technical Education					
ชาย	3,638.4	83.9	293.9	577.9	691.6	531.8	213.8	0.4	968.4	207.7	41.8	-	27.3	-	27.3	MALE	
กำลังแรงงานรวม	2,802.8	49.9	184.8	472.5	516.2	351.3	162.0	-	833.9	176.9	31.2	-	24.2	-	24.2	Total Labor Force	
1. กำลังแรงงานปัจจุบัน	2,800.7	49.9	184.8	471.8	515.5	351.3	162.0	-	833.2	176.9	31.2	-	24.2	-	24.2	1. Current labor force	
1.1 ผู้มีงานทำ	2,765.5	49.9	184.3	471.3	508.2	344.8	159.6	-	817.2	175.1	30.8	-	24.2	-	24.2	1.1 Employed	
- ทำงาน	2,763.6	49.9	183.1	470.7	508.2	344.8	159.6	-	817.2	175.1	30.8	-	24.2	-	24.2	- At work	
- ไม่ทำงานแต่มีงานประจำ	1.9	-	1.3	0.6	-	-	-	-	-	-	-	-	-	-	-	- With job but not at work	
1.2 ผู้ว่างงาน	35.2	-	0.5	0.5	7.2	6.5	2.4	-	16.0	1.8	0.4	-	-	-	-	1.2 Unemployed	
- หางานทำ	11.6	-	0.5	-	1.4	0.7	1.4	-	7.7	-	-	-	-	-	-	- Looking for work	
- ไม่ทำงานทำ/พร้อมที่จะทำงาน	23.5	-	-	0.5	5.9	5.8	1.0	-	8.3	1.8	0.4	-	-	-	-	- Not looking/available for work	
2. กำลังแรงงานที่ขุดถูก	2.1	-	-	0.7	0.7	-	-	-	0.7	-	-	-	-	-	-	2. Seasonally inactive labor force	
ผู้ไม่อยู่ในกำลังแรงงาน	835.6	34.0	109.1	105.4	175.5	180.5	51.9	0.4	134.4	30.8	10.6	-	3.1	-	3.1	Persons not in Labor Force	
1. หางานบ้าน	34.6	1.6	4.0	4.6	7.8	1.6	1.5	-	10.3	2.4	0.8	-	-	-	-	1. Household work	
2. เรียนหนังสือ	277.8	-	-	23.7	97.0	121.9	18.4	-	9.7	4.3	0.9	-	1.8	-	1.8	2. Studies	
3. ยึดถือ ชร/ไม่สามารถทำงานได้	279.4	31.8	91.3	55.5	29.1	20.1	9.0	-	28.1	10.2	3.8	-	0.6	-	0.6	3. Too young/old/incapable of work	
4. อื่น ๆ	243.8	0.6	13.8	21.7	41.6	36.8	23.0	0.4	86.3	13.8	5.1	-	0.7	-	0.7	4. Others	
หญิง	3,940.4	139.0	458.0	578.0	549.7	501.1	177.4	-	1,247.2	171.0	100.9	-	18.3	-	18.3	FEMALE	
กำลังแรงงานรวม	2,495.1	53.5	183.4	380.3	291.4	246.5	106.9	-	1,014.5	132.7	71.1	-	14.9	-	14.9	Total Labor Force	
1. กำลังแรงงานปัจจุบัน	2,494.1	53.5	182.9	380.3	291.4	246.5	106.9	-	1,014.0	132.7	71.1	-	14.9	-	14.9	1. Current labor force	
1.1 ผู้มีงานทำ	2,467.5	53.5	182.9	379.7	288.9	244.3	104.4	-	1,000.5	131.6	66.9	-	14.9	-	14.9	1.1 Employed	
- ทำงาน	2,466.8	53.5	182.9	378.9	288.9	244.3	104.4	-	1,000.5	131.6	66.9	-	14.9	-	14.9	- At work	
- ไม่ทำงานแต่มีงานประจำ	0.7	-	-	0.7	-	-	-	-	-	-	-	-	-	-	-	- With job but not at work	
1.2 ผู้ว่างงาน	26.6	-	-	0.6	2.4	2.2	2.5	-	13.5	1.1	4.2	-	-	-	-	1.2 Unemployed	
- หางานทำ	5.0	-	-	-	1.0	-	-	-	1.0	1.1	1.9	-	-	-	-	- Looking for work	
- ไม่ทำงานทำ/พร้อมที่จะทำงาน	21.6	-	-	0.6	1.4	2.2	2.5	-	12.5	-	2.3	-	-	-	-	- Not looking/available for work	
2. กำลังแรงงานที่ขุดถูก	1.0	-	0.5	-	-	-	-	-	0.6	-	-	-	-	-	-	2. Seasonally inactive labor force	
ผู้ไม่อยู่ในกำลังแรงงาน	1,445.3	85.5	274.6	197.7	258.3	254.6	70.5	-	232.7	38.3	29.8	-	3.4	-	3.4	Persons not in Labor Force	
1. หางานบ้าน	656.9	18.5	116.8	127.5	108.0	78.5	44.9	-	126.7	25.4	7.9	-	2.7	-	2.7	1. Household work	
2. เรียนหนังสือ	302.6	-	-	20.4	116.4	138.9	12.8	-	13.0	1.2	-	-	-	-	-	2. Studies	
3. ยึดถือ ชร/ไม่สามารถทำงานได้	343.4	64.9	149.4	41.3	22.0	22.3	9.3	-	22.7	5.7	5.2	-	0.7	-	0.7	3. Too young/old/incapable of work	
4. อื่น ๆ	142.4	2.1	8.5	8.5	11.9	14.9	3.6	-	70.4	5.9	16.7	-	-	-	-	4. Others	

1/ รวมอาชีพระยะสั้น 1/ Including Short Course Vocational

ตารางที่ 4 จำนวนผู้มีงานทำ จำแนกตามระดับการศึกษาที่สำเร็จ อาชีพ กรุงเทพมหานคร

TABLE 4 EMPLOYED PERSONS BY LEVEL OF EDUCATIONAL ATTAINMENT, OCCUPATION, BANGKOK

ไตรมาสที่ 4/2560 : Quarter 4/2017 หน่วยเป็นพัน : in Thousands

อาชีพ Occupation	รวม Total	ไม่มี การศึกษา No schooling	ต่ำกว่า ประถมศึกษา Incomplete primary	มัธยมศึกษาตอนปลาย Upper Secondary Level				อุดมศึกษา Higher Level		ไม่ทราบ Unknown	อื่นๆ Others	OCCUPATION	
				ประถมศึกษา Primary	มัธยมศึกษา ตอนต้น Lower Secondary	สายสามัญ General/ Academic		สายวิชาชีพ Technical Education					
						สายสามัญ ศึกษา Vocational	สายวิชา- การศึกษา Teacher Training	สายวิชาการ Academic Training	สายวิชาชีพ Higher Education				
ยอดรวม	5,233.0	103.4	367.2	851.0	797.2	589.1	263.9	-	1,817.7	306.7	97.7	39.1	TOTAL
1. ผู้จัดการ ข้าราชการระดับอาวุโส และผู้บริหารระดับสูง	436.9	2.1	13.1	14.4	19.9	26.7	10.6	-	313.1	26.1	8.5	-	1. managers, senior officials and Legislators
2. ผู้ประกอบวิชาชีพด้านต่างๆ	614.2	-	0.8	2.2	4.1	17.0	11.9	-	516.3	16.4	45.4	-	2. Professionals
3. เจ้าหน้าที่เทคนิคและผู้ประกอบวิชาชีพ ที่เกี่ยวข้องกับด้านต่างๆ	587.8	0.7	1.4	15.4	19.3	32.1	25.9	-	413.0	67.2	12.2	0.5	3. Technicians and associate professionals
4. เสมียน	415.7	-	0.8	12.1	32.9	61.0	34.2	-	218.6	46.5	9.3	0.4	4. Clerks
5. พนักงานบริการและผู้จำหน่ายสินค้า	1,435.3	36.0	155.8	304.0	296.9	212.1	91.7	-	236.9	74.4	11.0	16.6	5. Service workers and sell goods workers
6. ผู้ปฏิบัติงานที่มีฝีมือในด้านการเกษตร ป่านไม้ และประมง	19.8	-	3.8	3.0	2.3	0.8	-	-	7.4	1.4	1.1	-	6. Skilled agricultural forest and fishery workers
7. ช่างฝีมือ และผู้ปฏิบัติงานที่เกี่ยวข้อง	550.6	19.6	44.2	155.8	140.8	67.6	36.1	-	40.3	39.1	5.1	2.0	7. Craft and associate professionals
8. ผู้ควบคุมเครื่องจักรโรงงานและเครื่องจักร และผู้ปฏิบัติงานด้านการประกอบ	615.0	11.9	52.3	168.3	190.4	101.1	37.1	-	21.9	25.4	1.4	5.4	8. Plant and machine controllers and assemblers
9. ผู้ประกอบอาชีพงานพื้นฐาน	493.9	33.1	95.2	175.9	86.8	66.1	14.6	-	4.8	9.2	-	8.3	9. Elementary occupations
10. คนงานซึ่งมิได้จำแนกไว้ในหมวดอื่น	64.0	-	-	-	3.9	4.5	1.9	-	45.6	1.2	3.6	3.4	10. Workers not classifiable by occupation

1/ รวมอาชีพระยะสั้น 1/ Including Short Course Vocational

ตารางที่ 4 จำนวนผู้มีงานทำ จำแนกตามระดับการศึกษาที่สำเร็จ อาชีพ และเพศ กรุงเทพมหานคร  
TABLE 4 EMPLOYED PERSONS BY LEVEL OF EDUCATIONAL ATTAINMENT, OCCUPATION AND SEX, BANGKOK

ไตรมาสที่ 4/2560 : Quarter 4/2017

หน่วยเป็นพัน : In Thousands

อาชีพ	มัธยมศึกษาตอนปลาย										อุดมศึกษา				ไม่ทราบ Others	Unknown	OCCUPATION
	รวม	ไม่มีการศึกษา No schooling	ต่ำกว่า ประถมศึกษา Incomplete primary	ประถมศึกษา Primary	มัธยมศึกษา ตอนต้น Lower Secondary	Upper Secondary Level			Higher Level			อื่นๆ Others					
						สายสามัญ General/Academic	สายอาชีวศึกษา Vocational	สายวิชาชีพ Teacher Training	สายสามัญ General/Academic	สายวิชาชีพ Technical Education	สายวิชาชีพ Teacher Training						
<b>ชาย</b>	2,765.5	49.9	184.3	471.3	508.2	344.8	159.6	-	817.2	175.1	30.8	-	24.2	MALE			
1. ผู้จัดการ ข้าราชการระดับอาวุโส และผู้บริหารวิทยุกระจายเสียง	271.2	0.6	10.9	7.2	18.0	21.2	8.4	-	181.8	18.0	2.7	-	2.5	1. managers, senior officials and Legislators			
2. ผู้ประกอบวิชาชีพด้านต่างๆ	292.5	-	0.8	2.2	1.5	8.9	3.9	-	255.2	9.0	11.1	-	-	2. Professionals			
3. เจ้าหน้าที่เทคนิคและผู้ประกอบวิชาชีพที่เกี่ยวข้องกับด้านต่างๆ	233.6	0.7	1.4	11.0	12.8	14.1	10.8	-	146.1	30.2	6.0	-	0.5	3. Technicians and associate professionals			
4. เสมียน	147.9	-	0.4	5.8	12.7	33.7	15.5	-	54.6	21.1	4.1	-	-	4. Clerks			
5. พนักงานบริการและเจ้าหน้าที่หน่วยสินค้า	648.0	17.0	64.0	125.9	146.3	108.2	38.5	-	103.7	33.0	3.4	-	8.2	5. Service workers and sell goods workers			
6. ผู้ปฏิบัติงานที่มีฝีมือในด้านเกษตร ป่าไม้ และประมง	16.7	-	3.4	3.0	2.0	0.8	-	-	5.1	1.4	1.1	-	-	6. Skilled agricultural forest and fishery workers			
7.ช่างฝีมือ และผู้ปฏิบัติงานที่เกี่ยวข้อง	437.5	14.5	29.1	124.6	115.4	53.6	33.8	-	28.4	36.2	-	-	2.0	7. Craft and associate professionals			
8. ผู้ควบคุมเครื่องจักรโรงงานและเครื่องจักร และผู้ปฏิบัติงานด้านการประกอบ	483.6	6.8	36.4	125.1	155.3	77.0	36.4	-	20.3	21.2	1.4	-	3.9	8. Plant and machine controllers and assemblers			
9. ผู้ประกอบอาชีพทางพื้นฐาน	201.5	10.3	38.0	66.7	42.8	24.0	10.5	-	-	4.0	-	-	5.2	9. Elementary occupations			
10. คนงานซึ่งมีตำแหน่งไม่แน่นอน	33.1	-	-	-	1.7	3.3	1.9	-	22.2	1.2	1.0	-	1.9	10. Workers not classifiable by occupation			
<b>หญิง</b>	2,467.5	53.5	182.9	379.7	288.9	244.3	104.4	-	1,000.5	131.6	66.9	-	14.9	FEMALE			
1. ผู้จัดการ ข้าราชการระดับอาวุโส และผู้บริหารวิทยุกระจายเสียง	165.7	1.5	2.2	7.1	1.9	5.5	2.3	-	131.3	8.1	5.8	-	-	1. managers, senior officials and Legislators			
2. ผู้ประกอบวิชาชีพด้านต่างๆ	321.7	-	-	-	2.7	8.1	8.0	-	261.1	7.5	34.3	-	-	2. Professionals			
3. เจ้าหน้าที่เทคนิคและผู้ประกอบวิชาชีพที่เกี่ยวข้องกับด้านต่างๆ	354.2	-	-	4.4	6.5	18.0	15.1	-	266.9	37.0	6.2	-	-	3. Technicians and associate professionals			
4. เสมียน	267.8	-	0.4	6.3	20.2	27.3	18.6	-	163.9	25.4	5.2	-	0.4	4. Clerks			
5. พนักงานบริการและเจ้าหน้าที่หน่วยสินค้า	787.3	19.0	91.7	178.2	150.6	103.9	53.2	-	133.2	41.4	7.6	-	8.5	5. Service workers and sell goods workers			
6. ผู้ปฏิบัติงานที่มีฝีมือในด้านเกษตร ป่าไม้ และประมง	3.1	-	0.4	-	0.3	-	-	-	2.4	-	-	-	-	6. Skilled agricultural forest and fishery workers			
7.ช่างฝีมือ และผู้ปฏิบัติงานที่เกี่ยวข้อง	113.0	5.1	15.1	31.3	25.3	14.0	2.3	-	11.9	2.9	5.1	-	-	7. Craft and associate professionals			
8. ผู้ควบคุมเครื่องจักรโรงงานและเครื่องจักร และผู้ปฏิบัติงานด้านการประกอบ	131.4	5.2	15.9	43.2	35.1	24.1	0.7	-	1.6	4.2	-	-	1.5	8. Plant and machine controllers and assemblers			
9. ผู้ประกอบอาชีพทางพื้นฐาน	292.5	22.8	57.2	109.2	44.1	42.1	4.1	-	4.8	5.2	-	-	3.1	9. Elementary occupations			
10. คนงานซึ่งมีตำแหน่งไม่แน่นอน	30.9	-	-	-	2.2	1.2	-	-	23.5	-	2.6	-	1.5	10. Workers not classifiable by occupation			

1/ รวมอาชีพระยะสั้น 1/ Including Short Course Vocational

ตารางที่ 5 จำนวนผู้มีงานทำ จำแนกตามระดับการศึกษาที่สำเร็จ อุตสาหกรรม กรุงเทพมหานคร

TABLE 5 EMPLOYED PERSONS BY LEVEL OF EDUCATIONAL ATTAINMENT, INDUSTRY, BANGKOK

อุตสาหกรรม	มัธยมศึกษาตอนปลาย										อุดมศึกษา			ไม่ทราบ	อื่นๆ	INDUSTRY
	รวม	ไม่มีการศึกษา	ต่ำกว่าประถมศึกษา	ประถมศึกษา	มัธยมศึกษา		สายอาชีพ-ศึกษา		สายวิชาการ		สายวิชาชีพ		Unknown			
					Primary	Incomplete primary	Lower Secondary	General/Academic	Vocational Training	Teacher Training	Academic	Technical Education				
Total	No schooling	primary	Primary	Secondary	Academic	Vocational Training	Teacher Training	Academic	Technical Education	Higher Education	Teacher Training	Others	Unknown			
<b>ยอดรวม</b>	5,233.0	103.4	367.2	851.0	797.2	589.1	263.9	-	1,817.7	306.7	97.7	-	39.1	-	TOTAL	
1.เกษตรกรรม การป่าไม้ และการประมง	12.5	-	2.0	3.1	0.5	0.8	-	-	5.0	-	1.1	-	-	-	1. Agriculture, forestry and fishing	
2.การทำเหมืองแร่ และเหมืองหิน	3.7	-	-	-	-	-	-	-	3.7	-	-	-	-	-	2. Mining and quarrying	
3. การผลิต	893.9	26.2	64.7	189.7	151.6	101.2	37.5	-	239.0	68.3	9.8	-	5.9	-	3. Manufacturing	
4. ไฟฟ้า ก๊าซ ไอน้ำและระบบปรับอากาศ	16.3	-	-	-	-	0.6	0.5	-	13.9	1.2	-	-	-	-	4. Electricity, gas, steam and air conditioning supply	
5. การจัดการน้ำ การจัดการและการบำบัดน้ำเสียของเสีย และสิ่งปฏิกูล	5.5	-	1.3	0.6	-	0.8	-	-	2.8	-	-	-	-	-	5. Water supply; sewerage, waste management and remediation activities	
6. การก่อสร้าง	265.3	6.3	20.5	55.0	58.8	24.8	10.9	-	77.7	10.8	0.6	-	-	-	6. Construction	
7. การขายส่ง และการขายปลีก การซ่อมยานยนต์	1,202.9	22.4	87.8	153.7	206.4	156.8	77.6	-	386.0	89.9	13.9	-	8.4	-	7. Wholesale and retail trade; repair of motor vehicles and motorcycles	
8. การขนส่ง และสถานที่เก็บสินค้า	454.3	-	25.5	91.8	102.4	67.3	36.7	-	96.1	26.4	7.7	-	0.6	-	8. Transportation and storage	
9. ที่พักแรมและบริการด้านอาหาร	649.6	14.8	75.6	155.9	139.1	80.8	40.0	-	101.6	27.2	2.3	-	12.4	-	9. Accommodation and food service activities	
10. ข้อมูลข่าวสารและการสื่อสาร	130.3	-	0.5	2.9	4.5	6.4	4.3	-	101.5	6.4	3.9	-	-	-	10. Information and communication	
11.กิจกรรมทางการเงินและการประกันภัย	223.3	-	1.6	3.0	3.0	10.5	4.8	-	184.1	11.1	5.4	-	-	-	11. Financial and insurance activities	
12. กิจกรรมอสังหาริมทรัพย์	87.7	3.4	4.0	8.2	8.3	9.5	2.7	-	43.9	7.7	-	-	-	-	12. Real estate activities	
13. กิจกรรมทางวิชาชีพ วิทยาศาสตร์ และเทคนิค	185.2	-	2.3	2.7	3.0	5.0	6.3	-	147.3	14.7	3.8	-	-	-	13. Professional, scientific and technical activities	
14. กิจกรรมการบริหารและการบริหารสนับสนุน	259.9	4.4	27.3	76.5	45.4	41.6	5.3	-	47.1	4.9	5.4	-	2.0	-	14. Administrative and support service activities	
15. การบริหารราชการ การป้องกันประเทศ การประกันสังคม	168.5	-	3.6	8.9	12.5	16.5	10.4	-	105.5	9.0	1.3	-	0.8	-	15. Public administration and defence; compulsory social security	
16. การศึกษา	159.3	-	5.3	9.6	6.5	9.0	1.7	-	85.5	5.4	36.3	-	-	-	16. Education	
17. กิจกรรมด้านสุขภาพและงานสังคมสงเคราะห์	137.1	-	3.0	8.1	5.3	18.2	9.2	-	79.7	12.3	1.4	-	-	-	17. Human health and social work activities	
18. ศิลปะ ความบันเทิง และนันทนาการ	42.0	-	2.2	7.6	6.2	5.1	2.4	-	16.9	-	1.0	-	0.5	-	18. Arts, entertainment and recreation	
19. กิจกรรมบริการด้านอื่น ๆ	154.2	6.1	19.9	38.8	26.2	23.0	9.0	-	21.4	8.1	0.3	-	1.4	-	19. Other service activities	
20. กิจกรรมการจ้างงานในครัวเรือนส่วนบุคคล การผลิตสินค้าและบริการที่ขึ้นเองเพื่อใช้ในครัวเรือน	103.4	19.9	20.3	34.2	13.0	5.4	2.5	-	2.1	2.3	-	-	3.8	-	20. Activities of households as employers; undifferentiated goods and services-producing activities of households for own use	
21. กิจกรรมขององค์กรระหว่างประเทศ	1.0	-	-	-	-	-	-	-	1.0	-	-	-	-	-	21. Activities of extraterritorial organizations and bodies	
22. ไม่ทราบ	77.3	-	-	0.7	4.5	5.8	2.4	-	55.8	1.2	3.6	-	3.4	-	22. Unknown	

1/ รวมอาชีพระยะสั้น 1/ Including Short Course Vocational

ตารางที่ 5 จำนวนผู้มีงานทำ จำแนกตามระดับการศึกษาที่สำเร็จ อุตสาหกรรม และเพศ กรุงเทพมหานคร กรุงเทพมหานคร

อุตสาหกรรม	รวม	ไม่มีการศึกษา	ต่ำกว่าประถมศึกษา	ประถมศึกษาไม่สมบูรณ์	ประถมศึกษา	มัธยมศึกษาตอนต้น	มัธยมศึกษาตอนปลาย				อื่น ๆ	ไม่ทราบ	INDUSTRY
							Upper Secondary Level		Higher Level				
							General/Academic	Vocational	Academic	Teacher Training			
ชาย	2,765.5	49.9	184.3	471.3	508.2	348.8	159.6	817.2	175.1	30.8	24.2	MALE	
1.เกษตรกรรม การปศุสัตว์ และการประมง	9.8	-	2.0	2.7	0.5	0.8	-	2.6	-	1.1	-	1. Agriculture, forestry and fishing	
2.การขุดเหมืองแร่ และเหมืองหิน	1.7	-	-	1.7	-	-	-	103.6	47.3	1.7	-	2. Mining and quarrying	
3.การผลิต	458.7	13.6	26.3	102.9	84.7	49.8	24.4	6.7	0.7	-	-	3. Manufacturing	
4.ไฟฟ้า ก๊าซ ไอน้ำ และระบบปรับอากาศ	8.5	-	-	0.6	-	0.6	0.5	-	-	-	-	4. Electricity, gas, steam and air conditioning supply	
5. การจัดที่พัก การจัดการและกรงักตัวคนเสียชื่อเสียง และสิ่งปฏิกูล	4.9	-	0.7	0.6	-	0.8	-	2.8	-	-	-	5. Water supply; sewerage, waste management and remediation activities	
6. การก่อสร้าง	223.5	5.2	16.8	50.9	55.1	19.5	10.2	54.4	10.8	0.6	-	6. Construction	
7. การขนส่ง และกรงักขยเหล็ก การซ่อมยานยนต์	644.3	17.6	44.0	89.6	133.5	94.5	40.5	177.2	40.9	1.8	-	7. Wholesale and retail trade; repair of motor vehicles and motorcycles	
8. การขนส่ง และสถานที่เก็บสินค้า	379.3	-	25.5	86.1	97.0	58.4	32.2	53.7	22.2	3.7	-	0.6 Transportation and storage	
9. ที่พักแรมและบริการด้านอาหาร	257.6	5.5	27.7	48.3	59.9	37.5	21.3	40.2	10.2	0.8	-	6.2 9. Accommodation and food service activities	
10. ซ่อมแซมยานยนต์และรถจักรยานยนต์	87.0	-	0.5	1.9	3.1	3.9	1.3	66.9	5.6	3.9	-	10. Information and communication	
11. กิจกรรมทางบันเทิงและการพักผ่อน	84.0	-	0.8	2.0	1.3	6.9	1.2	63.5	6.0	2.3	-	11. Financial and insurance activities	
12. กิจกรรมส่งเสริมการขาย	33.6	-	3.3	4.5	4.5	4.5	0.9	14.5	1.5	-	-	12. Real estate activities	
13. กิจกรรมทางวิชาชีพ วิทยาศาสตร์ และเทคนิค	83.6	-	0.8	1.9	1.7	4.3	2.3	62.7	8.0	1.8	-	13. Professional, scientific and technical activities	
14. กิจกรรมการบริหารและการจัดการส่วนบุคคล	144.1	2.7	17.6	40.9	28.9	21.8	2.5	21.9	3.4	3.2	-	1.2 14. Administrative and support service activities	
15. การบริการราชการ การป้องกันประเทศ	97.8	-	1.0	5.7	9.5	12.5	8.6	54.5	4.7	0.6	-	0.8 15. Public administration and defence; compulsory social security	
16. การศึกษา	51.9	-	2.5	5.2	3.9	3.0	-	26.7	3.7	7.0	-	16. Education	
17. กิจกรรมด้านสุขภาพและงานสังคมสงเคราะห์	24.0	-	1.6	0.7	4.1	4.7	-	9.7	3.3	-	-	17. Human health and social work activities	
18. ศิลปะ ความบันเทิง และนันทนาการ	26.9	-	0.9	3.0	3.5	4.7	0.7	12.6	-	1.0	-	0.5 18. Arts, entertainment and recreation	
19. กิจกรรมบริการด้านอื่น ๆ	79.1	4.2	9.9	21.5	11.6	11.5	4.8	12.0	3.4	0.3	-	19. Other service activities	
20. กิจกรรมการจ้างงานในครัวเรือนส่วนบุคคล	21.7	1.1	2.7	3.1	5.2	1.1	1.6	0.9	2.3	-	-	3.8 20. Activities of households as employers; undifferentiated goods and services-producing activities of households for own use	
21. กิจกรรมขององค์กรระหว่างประเทศ	43.7	-	-	-	-	4.5	1.9	28.6	1.2	1.0	-	21. Activities of extraterritorial organizations and bodies	
22. ไม่ทราบ	2,467.5	53.5	182.9	379.7	288.9	244.3	104.4	1,000.5	131.6	66.9	14.9	FEMALE	
1.เกษตรกรรม การปศุสัตว์ และการประมง	2.7	-	-	0.4	-	-	-	2.4	-	-	-	1. Agriculture, forestry and fishing	
2.การขุดเหมืองแร่ และเหมืองหิน	2.0	-	-	-	-	-	-	2.0	-	-	-	2. Mining and quarrying	
3.การผลิต	435.2	12.5	38.4	86.8	66.9	51.4	13.1	135.4	21.0	8.1	-	3. Manufacturing	
4.ไฟฟ้า ก๊าซ ไอน้ำ และระบบปรับอากาศ	7.7	-	-	-	-	-	-	7.2	0.5	-	-	4. Electricity, gas, steam and air conditioning supply	
5. การจัดที่พัก การจัดการและกรงักตัวคนเสียชื่อเสียง และสิ่งปฏิกูล	0.6	-	0.6	-	-	-	-	-	-	-	-	5. Water supply; sewerage, waste management and remediation activities	
6. การก่อสร้าง	41.8	1.1	3.7	4.1	3.7	5.2	0.7	23.3	-	-	-	6. Construction	
7. การขนส่ง และกรงักขยเหล็ก การซ่อมยานยนต์	558.6	4.8	43.8	64.1	72.9	62.3	37.0	208.8	49.0	12.1	-	3.7 7. Wholesale and retail trade; repair of motor vehicles and motorcycles	
8. การขนส่ง และสถานที่เก็บสินค้า	75.0	-	-	5.7	5.4	9.0	4.4	42.4	4.2	4.0	-	8. Transportation and storage	
9. ที่พักแรมและบริการด้านอาหาร	392.0	9.3	47.9	107.6	79.2	43.3	18.7	61.4	17.0	1.4	-	6.1 9. Accommodation and food service activities	
10. ซ่อมแซมยานยนต์และรถจักรยานยนต์	43.3	-	-	1.0	1.4	2.5	3.0	34.6	0.9	-	-	10. Information and communication	
11. กิจกรรมทางบันเทิงและการพักผ่อน	139.3	-	0.7	1.0	1.7	3.5	3.6	120.6	5.1	3.0	-	11. Financial and insurance activities	
12. กิจกรรมส่งเสริมการขาย	54.2	3.4	0.8	3.8	3.8	5.0	1.8	29.4	6.2	-	-	12. Real estate activities	
13. กิจกรรมทางวิชาชีพ วิทยาศาสตร์ และเทคนิค	101.6	-	1.6	0.7	1.3	0.7	4.0	84.6	6.7	2.0	-	13. Professional, scientific and technical activities	
14. กิจกรรมการบริหารและการจัดการส่วนบุคคล	115.8	1.7	9.7	35.6	16.5	19.9	2.7	25.2	1.5	2.2	-	0.8 14. Administrative and support service activities	
15. การบริการราชการ การป้องกันประเทศ	70.7	-	2.6	3.2	3.0	4.0	1.8	51.0	4.2	0.7	-	15. Public administration and defence; compulsory social security	
16. การศึกษา	107.4	-	2.8	4.5	2.6	6.0	1.7	58.8	1.7	29.3	-	16. Education	
17. กิจกรรมด้านสุขภาพและงานสังคมสงเคราะห์	113.1	-	1.4	7.4	5.3	14.2	4.5	70.0	9.0	1.4	-	17. Human health and social work activities	
18. ศิลปะ ความบันเทิง และนันทนาการ	15.2	-	1.4	4.6	2.7	0.4	1.7	4.5	4.4	-	-	18. Arts, entertainment and recreation	
19. กิจกรรมบริการด้านอื่น ๆ	75.2	1.9	10.0	17.3	14.7	11.5	4.3	9.4	4.7	-	-	1.4 19. Other service activities	
20. กิจกรรมการจ้างงานในครัวเรือนส่วนบุคคล	81.7	18.8	17.6	31.1	7.8	4.2	0.9	1.2	-	-	-	20. Activities of households as employers; undifferentiated goods and services-producing activities of households for own use	
21. กิจกรรมขององค์กรระหว่างประเทศ	13.6	-	-	0.7	-	1.2	0.5	1.0	-	-	-	21. Activities of extraterritorial organizations and bodies	
22. ไม่ทราบ	33.6	-	-	-	-	-	-	27.2	-	2.6	-	1.5 22. Unknown	



ตารางที่ 6 จำนวนผู้มีงานทำ จำแนกตามสถานภาพทำงาน อาชีพ กรุงเทพมหานคร

TABLE 6 EMPLOYED PERSONS BY WORK STATUS, OCCUPATION , BANGKOK

ไตรมาสที่ 4/2560 : Quarter 4/2017

หน่วยเป็นพัน : In Thousands

อาชีพ	สถานภาพการทำงาน Work Status										OCCUPATION		
	รวม	นายจ้าง	ลูกจ้างรัฐบาล	ลูกจ้างเอกชน	ทำงานส่วนตัว	ช่วยธุรกิจครอบครัว	การรวมกลุ่ม	Employer	Government Employee	Private Employee		Own Account Worker	Unpaid Family Worker
<b>ยอดรวม</b>	<b>5,233.0</b>	<b>224.8</b>	<b>444.7</b>	<b>3,123.2</b>	<b>1,074.3</b>	<b>365.9</b>	<b>-</b>	<b>365.9</b>	<b>-</b>	<b>1,074.3</b>	<b>365.9</b>	<b>-</b>	<b>TOTAL</b>
1. ผู้จัดการ ข้าราชการระดับอาวุโสและผู้บัญชาการและผู้บริหาร	436.9	122.4	32.9	241.4	28.3	11.8	-	11.8	-	28.3	11.8	-	1. managers, senior officials and Legislators
2. ผู้ประกอบวิชาชีพด้านต่างๆ	614.2	12.0	142.3	413.1	43.8	3.1	-	3.1	-	43.8	3.1	-	2. Professionals
3. เจ้าหน้าที่เทคนิคและผู้ประกอบวิชาชีพที่เกี่ยวข้องกับด้านต่างๆ	587.8	8.7	64.0	489.6	18.5	6.9	-	6.9	-	18.5	6.9	-	3. Technicians and associate professionals
4. เสมียน	415.7	0.6	97.0	303.1	2.8	12.1	-	12.1	-	2.8	12.1	-	4. Clerks
5. พนักงานบริการและผู้จำหน่ายสินค้า	1,435.3	35.7	42.3	560.6	556.0	240.8	-	240.8	-	556.0	240.8	-	5. Service workers and sell goods
6. ผู้ปฏิบัติงานที่มีฝีมือในด้านการเกษตร ป่าไม้ และประมง	19.8	2.9	3.2	3.1	7.9	2.7	-	2.7	-	7.9	2.7	-	6. Skilled agricultural forest and fishery workers
7.ช่างฝีมือ และผู้ปฏิบัติงานที่เกี่ยวข้อง	550.6	35.1	18.8	356.0	91.3	49.3	-	49.3	-	91.3	49.3	-	7. Craft and associate professionals
8. ผู้ควบคุมเครื่องจักรโรงงานและเครื่องจักรและผู้ปฏิบัติงานด้านการประกอบ	615.0	7.6	14.6	321.1	254.4	17.4	-	17.4	-	254.4	17.4	-	8. Plant and machine controllers and assemblers
9. ผู้ประกอบอาชีพงานพื้นฐาน	493.9	-	23.4	380.7	68.6	21.3	-	21.3	-	68.6	21.3	-	9. Elementary occupations
10. คนงานซึ่งไม่ได้จำแนกไว้หมวดอื่น	64.0	-	6.2	54.5	2.7	0.7	-	0.7	-	2.7	0.7	-	10. Workers not classifiable by occupation

ตารางที่ 6 จำนวนผู้มีงานทำ จำแนกตามสถานภาพทำงาน อาชีพ และเพศ กรุงเทพมหานคร กรุงเทพมหานคร

TABLE 6 EMPLOYED PERSONS BY WORK STATUS, OCCUPATION AND SEX, BANGKOK

ไตรมาสที่ 4/2560 : Quarter 4/2017

หน่วยเป็นพัน : In Thousands

อาชีพ	สถานภาพการทำงาน Work Status							การรวมกลุ่ม Members of Producers' Cooperatives	ช่วยธุรกิจ ครอบครัว Unpaid Family Worker	OCCUPATION
	รวม Total	นายจ้าง Employer	ลูกจ้างรัฐบาล Government Employee	ลูกจ้างเอกชน Private Employee	ทำงานส่วนตัว Own Account Worker	จ้างธุรกิจ Family Worker				
<b>ชาย</b>										<b>MALE</b>
1. ผู้จัดการ ข้าราชการระดับอาวุโส และผู้บัญชาการกองทัพอากาศ	2,765.5	188.4	213.7	1,589.7	647.6	126.1	-	-	1. managers, senior officials and Legislators	
2. ผู้ประกอบการวิชาชีพด้านต่างๆ	271.2	106.3	15.4	129.2	19.6	0.7	-	-	2. Professionals	
3. เจ้าหน้าที่เทคนิคและผู้ประกอบการวิชาชีพที่เกี่ยวข้องกับด้านต่างๆ	292.5	11.3	53.5	200.4	26.4	0.9	-	-	3. Technicians and associate professionals	
4. เสมียน	233.6	6.3	23.5	191.9	11.3	0.5	-	-	4. Clerks	
5. พนักงานบริการและผู้จำหน่ายสินค้า	147.9	0.6	41.3	104.0	1.5	0.4	-	-	5. Service workers and sell goods	
6. ผู้ปฏิบัติงานที่มีฝีมือในด้านการเกษตร ป่าไม้ และประมง	648.0	21.1	33.2	270.0	242.8	80.9	-	-	6. Skilled agricultural forest and fishery workers	
7. ช่างฝีมือ และผู้ปฏิบัติงานที่เกี่ยวข้อง	16.7	2.9	2.5	3.1	7.1	1.1	-	-	7. Craft and associate professionals	
8. ผู้ควบคุมเครื่องจักรโรงงานและเครื่องจักร และผู้ปฏิบัติงานด้านการประกอบ	437.5	33.1	18.8	291.6	64.8	29.2	-	-	8. Plant and machine controllers and assemblers	
9. ผู้ประกอบการอาชีพพื้นฐาน	483.6	7.0	13.6	229.9	229.1	4.1	-	-	9. Elementary occupations	
10. คนงานซึ่งมิได้จำแนกไว้ในหมวดอื่น	201.5	-	10.2	139.6	43.5	8.2	-	-	10. Workers not classifiable by occupation	
<b>หญิง</b>									<b>FEMALE</b>	
1. ผู้จัดการ ข้าราชการระดับอาวุโส และผู้บัญชาการกองทัพอากาศ	33.1	-	1.5	29.9	1.6	-	-	-	1. managers, senior officials and Legislators	
2. ผู้ประกอบการวิชาชีพด้านต่างๆ	2,467.5	36.5	231.0	1,533.6	426.7	239.8	-	-	2. Professionals	
3. เจ้าหน้าที่เทคนิคและผู้ประกอบการวิชาชีพที่เกี่ยวข้องกับด้านต่างๆ	165.7	16.1	17.5	112.2	8.8	11.2	-	-	3. Technicians and associate professionals	
4. เสมียน	321.7	0.7	88.8	212.7	17.4	2.2	-	-	4. Clerks	
5. พนักงานบริการและผู้จำหน่ายสินค้า	354.2	2.4	40.5	297.7	7.2	6.4	-	-	5. Service workers and sell goods	
6. ผู้ปฏิบัติงานที่มีฝีมือในด้านการเกษตร ป่าไม้ และประมง	267.8	-	55.7	199.1	1.3	11.7	-	-	6. Skilled agricultural forest and fishery workers	
7. ช่างฝีมือ และผู้ปฏิบัติงานที่เกี่ยวข้อง	787.3	14.6	9.0	290.6	313.2	159.8	-	-	7. Craft and associate professionals	
8. ผู้ควบคุมเครื่องจักรโรงงานและเครื่องจักร และผู้ปฏิบัติงานด้านการประกอบ	3.1	-	0.7	-	0.8	1.5	-	-	8. Plant and machine controllers and assemblers	
9. ผู้ประกอบการอาชีพพื้นฐาน	113.0	2.0	-	64.4	26.5	20.1	-	-	9. Elementary occupations	
10. คนงานซึ่งมิได้จำแนกไว้ในหมวดอื่น	131.4	0.7	1.0	91.2	25.3	13.3	-	-	10. Workers not classifiable by occupation	

ตารางที่ 7 จำนวนผู้จ้างทำ จำแนกตามสถานภาพทำงาน อุตสาหกรรม กรุงเทพมหานคร

TABLE 7 EMPLOYED PERSONS BY WORK STATUS, INDUSTRY, BANGKOK

ไตรมาสที่ 4/2560 : Quarter 4/2017

หน่วยเป็นพัน : In Thousands

อุตสาหกรรม	สถานภาพการทำงาน Work Status						INDUSTRY
	นายจ้าง Employer	ลูกจ้างรัฐบาล Government Employee	ลูกจ้างเอกชน Private Employee	Own Account Worker	ช่วยธุรกิจ ครอบครัว Unpaid Family Worker	การรวมกลุ่ม Members of Producers' Cooperatives	
รวม	Total	Employer	Government Employee	Private Employee	Own Account Worker	Unpaid Family Worker	TOTAL
<b>ยอดรวม</b>	<b>5,233.0</b>	<b>224.8</b>	<b>444.7</b>	<b>3,123.2</b>	<b>1,074.3</b>	<b>365.9</b>	<b>TOTAL</b>
1 เกษตรกรรม การป่าไม้ และการประมง	12.5	2.5	-	1.2	7.2	1.5	1. Agriculture, forestry and fishing
2. การทำเหมืองแร่ และเหมืองหิน	3.7	-	0.8	2.9	-	-	2. Mining and quarrying
3. การผลิต	893.9	39.9	20.4	693.1	82.1	58.5	3. Manufacturing
4. ไฟฟ้า ก๊าซ ไอน้ำ และระบบปรับอากาศ	16.3	-	16.3	-	-	-	4. Electricity, gas, steam and air conditioning supply
5. การจัดหา การจัดการ และการบำบัดน้ำเสีย ของเสีย และสิ่งปฏิกูล	5.5	-	2.6	1.0	1.2	0.6	5. Water supply; sewerage, waste management and remediation activities
6. การก่อสร้าง	265.3	41.7	-	187.3	23.3	13.0	6. Construction
7. การขายส่ง และการขายปลีก การซ่อมยานยนต์	1,202.9	79.2	-	663.7	308.1	151.9	7. Wholesale and retail trade; repair of motor vehicles and motorcycles
8. การขนส่ง และสถานที่เก็บสินค้า	454.3	3.9	63.4	162.2	223.5	1.4	8. Transportation and storage
9. ที่พักแรมและบริการด้านอาหาร	649.6	28.9	-	233.1	267.7	119.9	9. Accommodation and food service activities
10. ข้อมูลข่าวสารและการสื่อสาร	130.3	4.1	9.5	106.6	8.6	1.5	10. Information and communication
11. กิจกรรมทางการเงินและการประกันภัย	223.3	0.6	22.7	197.3	2.3	0.4	11. Financial and insurance activities
12. กิจกรรมอสังหาริมทรัพย์	87.7	5.5	-	71.8	9.4	1.0	12. Real estate activities
13. กิจกรรมทางวิชาชีพ วิทยาศาสตร์ และเทคนิค	185.2	7.8	6.0	141.1	27.2	3.1	13. Professional, scientific and technical activities
14. กิจกรรมการบริหารและการสนับสนุน	259.9	5.7	-	245.9	7.7	0.6	14. Administrative and support service activities
15. การบริหารราชการ การป้องกันประเทศ การประกันสังคม	168.5	-	168.5	-	-	-	15. Public administration and defence; compulsory social security
16. การศึกษา	159.3	0.4	75.0	76.0	6.5	1.3	16. Education
17. กิจกรรมด้านสุขภาพและงานสังคมสงเคราะห์	137.1	1.3	57.0	75.8	2.3	0.8	17. Human health and social work activities
18. ศิลปะ ความบันเทิง และนันทนาการ	42.0	-	2.1	24.7	15.2	-	18. Arts, entertainment and recreation
19. กิจกรรมบริการด้านอื่น ๆ	154.2	3.4	-	62.4	78.8	9.7	19. Other service activities
20. กิจกรรมการจ้างงานในครัวเรือนส่วนบุคคล การผลิตสินค้าและบริการที่ขายเองเพื่อใช้ในครัวเรือน	103.4	-	-	103.4	-	-	20. Activities of households as employers; undifferentiated goods and services-producing activities of households for own use
21. กิจกรรมขององค์กรระหว่างประเทศ	1.0	-	-	1.0	-	-	21. Activities of extraterritorial organizations and bodies
22. ไม่ทราบ	77.3	-	0.5	72.8	3.4	0.7	22. Unknown

ตารางที่ 7 จำนวนผู้มีงานทำ จำแนกตามสถานภาพทำงาน อุตสาหกรรม และเพศ กรุงเทพมหานคร  
TABLE 7 EMPLOYED PERSONS BY WORK STATUS, INDUSTRY AND SEX, BANGKOK METROPOLIS

ไตรมาสที่ 4/2560 : Quarter 4/2017

หน่วยเป็นพัน : In Thousands

อุตสาหกรรม	สถานภาพการทำงาน Work Status						การรวมกลุ่ม Members of Producers' Cooperatives	อุตสาหกรรม INDUSTRY
	รวม	นายจ้าง Employer	ลูกจ้างรัฐบาล Government Employee	ลูกจ้างเอกชน Private Employee	Own Account Worker	ช่วยธุรกิจ ครอบครัว Unpaid Family Worker		
	<b>Total</b>	<b>Employer</b>	<b>Government Employee</b>	<b>Private Employee</b>	<b>Own Account Worker</b>	<b>Unpaid Family Worker</b>	<b>Members of Producers' Cooperatives</b>	<b>MALE</b>
1 เกษตรกรรม การป่าไม้ และการประมง	2,765.5	188.4	213.7	1,589.7	647.6	126.1	-	1. Agriculture, forestry and fishing
2 การทำเหมืองแร่ และเหมืองหิน	9.8	2.2	-	1.2	6.4	-	-	2. Mining and quarrying
3 การผลิต	458.7	35.1	0.8	0.9	-	-	-	3. Manufacturing
4 ไฟฟ้า ก๊าซ ไอน้ำและระบบปรับอากาศ	8.5	-	13.1	351.5	38.5	20.5	-	4. Electricity, gas, steam and air conditioning supply
5 การจัดหา การจัดการและการบำบัดน้ำเสีย ของเสีย และสิ่งปฏิกูล	4.9	-	8.5	-	-	-	-	5. Water supply; sewerage, waste management and remediation activities
6 การก่อสร้าง	223.5	40.9	-	150.0	21.8	10.9	-	6. Construction
7 การขนส่ง และการขายปลีก การซ่อมยานยนต์	644.3	68.9	-	354.8	175.6	45.0	-	7. Wholesale and retail trade; repair of motor vehicles and motorcycles
8 การขนส่ง และสถานที่เก็บสินค้า	379.3	3.1	40.5	120.3	214.8	0.5	-	8. Transportation and storage
9 ที่พักแรมและบริการด้านอาหาร	257.6	16.6	-	97.6	98.9	44.5	-	9. Accommodation and food service activities
10 ข้อมูลข่าวสารและการสื่อสาร	87.0	4.1	3.8	71.5	7.7	7.7	-	10. Information and communication
11 กิจกรรมทางการเงินและการประกันภัย	84.0	0.6	7.7	74.3	1.1	0.4	-	11. Financial and insurance activities
12 กิจกรรมอสังหาริมทรัพย์	33.6	4.0	-	26.3	3.2	-	-	12. Real estate activities
13. กิจกรรมทางวิชาชีพ วิทยาศาสตร์ และเทคนิค	83.6	5.1	2.4	58.2	17.8	-	-	13. Professional, scientific and technical activities
14. กิจกรรมการบริหารและการบริการสนับสนุน	144.1	4.2	-	138.3	1.6	-	-	14. Administrative and support service activities
15. การบริหารราชการ การป้องกันประเทศ การประมงสัตว์	97.8	-	97.8	-	-	-	-	15. Public administration and defence; compulsory social security
16. การศึกษา	51.9	0.4	26.0	22.5	2.0	0.9	-	16. Education
17. กิจกรรมด้านสุขภาพและงานสังคมสงเคราะห์	24.0	0.8	8.4	-	-	-	-	17. Human health and social work activities
18. ศิลปะ ความบันเทิง และนันทนาการ	26.9	-	2.1	15.9	8.9	-	-	18. Arts, entertainment and recreation
19. กิจกรรมบริการด้านอื่น ๆ	79.1	2.3	-	27.6	45.8	3.4	-	19. Other service activities
20. กิจกรรมการจ้างงานในครัวเรือนส่วนบุคคล การผลิตสินค้าและบริการที่จำหน่ายปลีกใช้ในครัวเรือน	21.7	-	-	21.7	-	-	-	20. Activities of households as employers; undifferentiated goods and services-producing activities of households for own use
21. กิจกรรมขององค์กรระหว่างประเทศ	-	-	-	-	-	-	-	21. Activities of extraterritorial organizations and bodies
22. ไม่ทราบ	43.7	-	-	41.3	2.4	-	-	22. Unknown
	<b>2,467.5</b>	<b>36.5</b>	<b>231.0</b>	<b>1,533.6</b>	<b>426.7</b>	<b>239.8</b>	<b>FEMALE</b>	
1 เกษตรกรรม การป่าไม้ และการประมง	2.7	0.4	-	2.0	0.8	1.5	-	1. Agriculture, forestry and fishing
2 การทำเหมืองแร่ และเหมืองหิน	2.0	-	-	-	-	-	-	2. Mining and quarrying
3 การผลิต	435.2	4.7	7.4	341.5	43.6	38.0	-	3. Manufacturing
4 ไฟฟ้า ก๊าซ ไอน้ำและระบบปรับอากาศ	7.7	-	7.7	-	-	-	-	4. Electricity, gas, steam and air conditioning supply
5 การจัดหา การจัดการและการบำบัดน้ำเสีย ของเสีย และสิ่งปฏิกูล	0.6	-	-	-	-	0.6	-	5. Water supply; sewerage, waste management and remediation activities
6 การก่อสร้าง	41.8	0.8	-	37.3	1.5	2.2	-	6. Construction
7 การขนส่ง และการขายปลีก การซ่อมยานยนต์	558.6	10.2	-	309.0	132.5	106.9	-	7. Wholesale and retail trade; repair of motor vehicles and motorcycles
8 การขนส่ง และสถานที่เก็บสินค้า	75.0	0.8	22.8	41.9	8.6	0.8	-	8. Transportation and storage
9 ที่พักแรมและบริการด้านอาหาร	392.0	12.3	-	135.5	168.8	75.4	-	9. Accommodation and food service activities
10 ข้อมูลข่าวสารและการสื่อสาร	43.3	-	5.8	35.1	1.0	1.5	-	10. Information and communication
11. กิจกรรมทางการเงินและการประกันภัย	139.3	-	15.0	123.1	1.2	-	-	11. Financial and insurance activities
12. กิจกรรมอสังหาริมทรัพย์	54.2	1.5	-	45.5	6.2	1.0	-	12. Real estate activities
13. กิจกรรมทางวิชาชีพ วิทยาศาสตร์ และเทคนิค	101.6	2.7	3.6	82.8	9.4	3.1	-	13. Professional, scientific and technical activities
14. กิจกรรมการบริหารและการบริการสนับสนุน	115.8	1.5	-	107.6	6.1	0.6	-	14. Administrative and support service activities
15. การบริหารราชการ การป้องกันประเทศ การประมงสัตว์	70.7	-	70.7	-	-	-	-	15. Public administration and defence; compulsory social security
16. การศึกษา	107.4	-	49.0	53.5	4.5	0.4	-	16. Education
17. กิจกรรมด้านสุขภาพและงานสังคมสงเคราะห์	113.1	0.5	48.6	61.0	2.3	0.8	-	17. Human health and social work activities
18. ศิลปะ ความบันเทิง และนันทนาการ	15.2	-	-	8.9	6.3	-	-	18. Arts, entertainment and recreation
19. กิจกรรมบริการด้านอื่น ๆ	75.2	1.1	-	34.8	32.9	6.3	-	19. Other service activities
20. กิจกรรมการจ้างงานในครัวเรือนส่วนบุคคล การผลิตสินค้าและบริการที่จำหน่ายปลีกใช้ในครัวเรือน	81.7	-	-	81.7	-	-	-	20. Activities of households as employers; undifferentiated goods and services-producing activities of households for own use
21. กิจกรรมขององค์กรระหว่างประเทศ	1.0	-	-	1.0	-	-	-	21. Activities of extraterritorial organizations and bodies
22. ไม่ทราบ	33.6	-	0.5	31.5	1.0	0.7	-	22. Unknown

ตารางที่ 8 จำนวนผู้มีงานทำ จำแนกตามอาชีพ และอุตสาหกรรม กรุงเทพมหานคร

TABLE 8 EMPLOYED PERSONS BY OCCUPATION AND INDUSTRY , BANGKOK METROPOLIS

ไตรมาสที่ 4/2560 : Quarter 4/2017

หน่วยนับพัน : in Thousands

อาชีพ	อุตสาหกรรม Industry											TOTAL	OCCUPATION	
	รวม	เกษตรกรรม การป่่าไม้ และการประมง Agriculture	การทำเหมืองแร่ และเหมืองหิน Mining	การผลิต Manu- facturing	ไฟฟ้า ก๊าซ ไอน้ระบบปรับ อากาศ Electricity	จัดน้ำ บำบัดน้ำเสีย และขยะ Water supply sewage, waste	ภาคก่อสร้าง Construction	การขายส่ง การขายปลีก การช้ขายขนาดใหญ่ whole sale&retail	การขนส่ง และ สถานที่เก็บสินค้า Transportation and storage	ที่พักแรมและ บริการด้านอาหาร Accommodation food service	ข้อมูลข่าวสาร และการสื่อสาร Information and communication			การเงินและ การประกันภัย Financial intermediation
<b>ยอดรวม</b>	5,233.0	12.5	3.7	893.9	16.3	5.5	265.3	1,202.9	454.3	649.6	130.3	223.3	223.3	
1. ผู้จัดการ ข้าราชการระดับอาวุโส และผู้บังคับบัญชีกฎหมาย	436.9	0.4	3.7	85.4	4.0	-	43.6	114.8	14.6	50.0	9.4	36.7	36.7	1. managers, senior officials and Legislators
2. ผู้ประกอบวิชาชีพด้านต่างๆ	614.2	-	-	85.7	2.6	1.7	31.2	59.6	15.5	13.6	64.6	35.6	35.6	2. Professionals
3. เจ้าหน้าที่เทคนิคและผู้ประกอบวิชาชีพ ที่เกี่ยวข้องกับด้านต่างๆ	587.8	-	-	91.2	2.4	-	19.7	95.3	38.5	13.2	30.2	82.7	82.7	3. Technicians and associate professionals
4. เสมียน	415.7	-	-	60.1	2.1	0.8	9.6	90.1	55.9	12.9	10.2	51.6	51.6	4. Clerks
5. พนักงานบริการและผู้จำหน่ายสินค้า	1,435.3	-	-	23.5	-	-	0.4	596.2	17.2	499.0	2.6	7.0	7.0	5. Service workers and sell goods
6. ผู้ปฏิบัติงานที่มีฝีมือในด้านการเกษตร ป่าไม้ และประมง	19.8	11.7	-	-	-	-	-	1.9	-	-	-	0.8	0.8	6. Skilled agricultural forest and fishery workers
7. ช่างฝีมือ และผู้ปฏิบัติงานที่เกี่ยวข้อง	550.6	-	-	261.2	2.7	1.1	131.1	87.3	8.1	9.7	4.3	2.7	2.7	7. Craft and associate professionals
8. ผู้ควบคุมเครื่องจักรโรงงานและเครื่องจักร และผู้ปฏิบัติงานด้านการประกอบ	615.0	-	-	207.6	-	-	3.9	49.4	291.4	6.4	6.5	0.7	0.7	8. Plant and machine controlors and assemblers
9. ผู้ประกอบอาชีพทางพื้นฐาน	493.9	0.5	-	77.1	-	1.9	24.5	104.1	14.2	44.7	1.0	1.7	1.7	9. Elementary occupations
10. คนงานซึ่งมิได้จำแนกไว้ในหมวดอื่น	64.0	-	-	2.2	2.3	-	1.5	4.3	0.8	-	1.5	3.9	3.9	10. Workers not classifiable by occupation

ตารางที่ 8 จำนวนผู้จ้างทำ งานอุตสาหกรรม และอุตสาหกรรม กรุงเทพมหานคร (ต่อ)

TABLE 8 EMPLOYED PERSONS BY OCCUPATION AND INDUSTRY , BANGKOK METROPOLIS (Contd.)

หน่วยนับพัน : In Thousands

อาชีพ	อุตสาหกรรม(ต่อ) Industry (Contd.)										ไม่ทราบ Unknown	LAST OCCUPATION
	กิจกรรม อสังหาริมทรัพย์ Real estate activities	กิจกรรมทางวิชาชีพ วิชาชีพเฉพาะ Professional/scientific technical activities	การบริหารสนับสนุน และซัพพอร์ต Administrative support service activities	บริหารราชการ ท้องถิ่น Public administration	การศึกษา Education	กิจกรรมด้านสุขภาพ งานสังคมสงเคราะห์ Health and social work	ศิลปะ ความบันเทิง และนันทนาการ Art, entertainment	บริการ ด้านอื่นๆ Other service	งานในครัวเรือน ส่วนบุคคล Activities of household	กิจกรรมของ องค์กร Extra-territorial		
<b>ยอดรวม</b>	87.7	185.2	259.9	168.5	159.3	137.1	42.0	154.2	103.4	1.0	77.3	TOTAL
1. ผู้จัดการ ข้าราชการระดับอาวุโส และผู้บัญชาการ	17.7	13.8	12.3	13.8	4.9	2.7	0.8	5.3	-	-	3.1	1. managers, senior officials and Legislators
2. ผู้ประกอบวิชาชีพด้านต่างๆ	3.7	72.1	5.3	45.2	106.6	47.6	12.9	0.9	-	-	9.9	2. Professionals
3. เจ้าหน้าที่เทคนิคและผู้ประกอบวิชาชีพ ที่เกี่ยวข้องกันต่างๆ	25.4	73.2	21.2	26.9	5.7	35.9	6.2	7.6	-	-	12.4	3. Technicians and associate professionals
4. เสมียน	6.5	14.5	23.2	35.3	11.0	24.0	2.3	2.7	-	1.0	3.9	4. Clerks
5. พนักงานบริการและผู้จำหน่ายสินค้า	17.4	5.0	117.9	18.7	19.6	17.2	12.1	51.2	29.7	-	0.7	5. Service workers and sell goods
6. ผู้ปฏิบัติงานที่มีชื่อในด้านการเกษตร ป่าไม้ และประมง	-	1.7	-	1.7	0.7	0.9	-	-	0.5	-	-	6. Skilled agricultural forest and fishery workers
7. ช่างฝีมือ และผู้ปฏิบัติงานที่เกี่ยวข้อง	3.1	0.6	6.1	2.9	3.5	1.8	1.6	23.0	-	-	-	7. Craft and associate professionals
8. ผู้ควบคุมเครื่องจักรโรงงานและเครื่องจักร และผู้ปฏิบัติงานด้านการประกอบ	0.7	2.7	11.9	6.2	3.6	1.9	-	4.9	13.0	-	4.2	8. Plant and machine controllers and assemblers
9. ผู้ประกอบอาชีพงานพื้นฐาน	13.3	1.8	62.0	15.3	1.7	5.2	6.2	58.6	60.2	-	-	9. Elementary occupations
10. คนงานซึ่งมิได้จำแนกไว้ในหมวดอื่น	-	-	-	2.5	1.9	-	-	-	-	-	43.2	10. Workers not classifiable by occupation

ตารางที่ 8 จำนวนผู้จ้างงานจำแนกตามอาชีพ อุตสาหกรรมและเพศ กรุงเทพมหานคร  
TABLE 8 EMPLOYED PERSONS BY OCCUPATION INDUSTRY AND SEX, BANGKOK METROPOLIS

อาชีพ Occupation	อุตสาหกรรม Industry										รวม Total	เพศชาย Male
	เกษตรกรรม การปลูกพืช และปศุสัตว์ Agriculture	การทำเหมืองแร่ และขุดหิน Mining	การผลิต Manufacturing	ไฟฟ้า ก๊าซ ไอน้ำ ระบบปรับอากาศ Electricity	การบำบัดน้ำ และของเสีย Water supply sewerage, waste	การก่อสร้าง Construction	การขายส่ง การขายปลีก การขายอาหาร และเครื่องดื่ม Wholesale and retail trade Food and beverage	การขนส่ง และ การเก็บสินค้า Transportation and storage	ที่พักแและ บริการด้านอาหาร Accommodation and food service	ข้อมูลข่าวสาร และการสื่อสาร Information and communication		
1. ผู้จัดการ ข้าราชการระดับอาวุโส และผู้บริหารระดับสูง Managers, senior officials and Legislators	9.8	1.7	458.7	8.5	4.9	223.5	644.3	379.3	257.6	87.0	84.0	20.8
2. ผู้ประกอบวิชาชีพชั้นต้นต่าง ๆ Professionals	-	1.7	52.4	3.6	-	40.1	71.3	11.2	28.1	5.8	20.8	13.8
3. เจ้าหน้าที่เทคนิคและผู้ประกอบวิชาชีพ ที่เกี่ยวข้องกับด้านต่างๆ Technicians and associate professionals	-	-	43.1	2.2	1.7	26.9	33.7	10.7	5.1	44.6	23.5	21.8
4. เสมียน Clerks	-	-	43.3	-	-	13.2	28.1	16.3	5.7	22.3	0.8	-
5. พนักงานบริการและผู้จำหน่ายสินค้า Service workers and sell goods	-	-	17.7	-	0.8	0.6	25.1	31.2	3.9	2.8	16.0	0.8
6. ผู้ปฏิบัติงานที่มีฝีมือในด้านการเกษตร ที่ไม่ใช่ และปรมง Skilled agricultural forest and fishery workers	-	-	11.2	-	-	0.4	278.1	8.2	186.3	-	2.7	2.7
7. ช่างฝีมือ และผู้ปฏิบัติงานที่เกี่ยวข้อง Craft and associate professionals	9.3	-	-	-	-	-	1.9	-	-	-	139.3	0.7
8. ผู้ควบคุมเครื่องจักรโรงงานและเครื่องจักร และผู้ปฏิบัติงานด้านการประกอบ และผู้ปฏิบัติงานด้านช่าง Plant and machine controllers and assemblers	-	-	171.2	2.7	1.1	121.1	84.2	7.5	6.6	3.6	16.0	1.7
9. ผู้ประกอบอาชีพทั้งหมด Elementary occupations	-	-	89.1	-	-	3.9	48.5	283.5	6.4	6.5	3.6	3.9
10. คนงานซึ่งมีรายได้ต่ำในหมวดอื่น Workers not classifiable by occupation	0.5	-	28.5	-	1.2	17.5	72.2	9.9	15.5	-	16.0	1.7
<b>หญิง</b>	2.7	2.0	435.2	7.7	0.6	41.8	558.6	75.0	392.0	43.3	139.3	13.8
1. ผู้จัดการ ข้าราชการระดับอาวุโส และผู้บริหารระดับสูง Managers, senior officials and Legislators	0.4	2.0	32.9	0.5	-	3.5	43.5	3.4	22.0	3.6	16.0	1.7
2. ผู้ประกอบวิชาชีพชั้นต้นต่าง ๆ Professionals	-	-	42.6	0.4	-	4.3	25.9	4.8	8.5	20.1	21.7	13.8
3. เจ้าหน้าที่เทคนิคและผู้ประกอบวิชาชีพ ที่เกี่ยวข้องกับด้านต่างๆ Technicians and associate professionals	-	-	47.8	2.4	-	6.5	67.2	22.2	7.5	7.9	59.2	23.5
4. เสมียน Clerks	-	-	42.4	2.1	-	9.0	65.0	22.7	9.0	7.4	29.8	21.8
5. พนักงานบริการและผู้จำหน่ายสินค้า Service workers and sell goods	-	-	12.3	-	-	-	318.2	9.1	312.8	2.6	7.0	7.0
6. ผู้ปฏิบัติงานที่มีฝีมือในด้านการเกษตร ที่ไม่ใช่ และปรมง Skilled agricultural forest and fishery workers	2.4	-	-	-	-	-	-	-	-	-	16.0	0.8
7. ช่างฝีมือ และผู้ปฏิบัติงานที่เกี่ยวข้อง Craft and associate professionals	-	-	90.0	-	-	10.0	3.1	0.6	3.1	0.7	16.0	1.7
8. ผู้ควบคุมเครื่องจักรโรงงานและเครื่องจักร และผู้ปฏิบัติงานด้านการประกอบ และผู้ปฏิบัติงานด้านช่าง Plant and machine controllers and assemblers	-	-	118.5	-	-	-	0.9	8.0	-	-	3.6	3.9
9. ผู้ประกอบอาชีพทั้งหมด Elementary occupations	-	-	48.6	-	0.6	7.0	32.0	4.3	29.2	1.0	16.0	1.7
10. คนงานซึ่งมีรายได้ต่ำในหมวดอื่น Workers not classifiable by occupation	-	-	-	2.3	-	1.5	2.9	-	-	-	3.6	3.9

ตารางที่ 8 จำนวนผู้มีงานทำ จำแนกตามอาชีพ อุตสาหกรรม และเพศ กรุงเทพมหานคร (ต่อ)

TABLE 8 EMPLOYED PERSONS BY OCCUPATION INDUSTRY AND SEX - BANGKOK METROPOLIS (Contd.)

ไตรมาสที่ 4/2560 : Quarter 4/2017

หน่วยเป็นพัน : In Thousands

อาชีพ	อุตสาหกรรม (ต่อ) Industry (Contd.)										กิจกรรมขององค์กร Extra-territorial	งานในครัวเรือนส่วนบุคคล Activities of household	ไม่ทราบ Unknown	LAST OCCUPATION
	กิจกรรมอสังหาริมทรัพย์ Real estate activities	กิจกรรมทางวิชาชีพ วิทยาศาสตร์ และเทคนิค Professional, scientific and technical activities	การบริหารสนับสนุน และบริการสาธารณะ Administrative and support service activities	การบริหารราชการ ข้าราชการ และพนักงานส่วนกลาง Public administration	การศึกษา Education	กิจกรรมด้านสุขภาพ งานสังคมสงเคราะห์ Health and social work	ศิลปะ ความบันเทิง และนันทนาการ Art, entertainment	บริการด้านอื่นๆ Other service	79.1	21.7				
ชาย	33.6	83.6	144.1	97.8	51.9	24.0	26.9	79.1	21.7	43.7	MALE			
1. ผู้จัดการ ข้าราชการระดับอาวุโส และผู้บริหารใหญ่	7.9	5.6	9.8	6.0	1.1	-	0.8	3.3	-	1.8	1. managers, senior officials and Legislators			
2. ผู้ประกอบวิชาชีพชั้นต้นต่างๆ	1.8	33.3	2.3	21.1	30.0	5.5	9.6	0.9	-	6.4	2. Professionals			
3. เจ้าหน้าที่เทคนิคและผู้ประกอบวิชาชีพที่เกี่ยวข้องกันต่างๆ	8.2	29.5	10.0	16.5	0.8	3.3	5.8	4.2	-	2.9	3. Technicians and associate professionals			
4. เสมียน	1.5	7.8	6.6	18.2	3.7	2.4	-	1.7	-	2.2	4. Clerks			
5. พนักงานบริการและผู้จำหน่ายสินค้า	9.0	2.8	92.3	18.1	9.1	8.3	5.4	15.1	3.3	0.7	5. Service workers and sell goods			
6. ผู้ปฏิบัติงานที่มีฝีมือในด้านการเกษตร ป่าไม้ และประมง	-	1.7	-	1.3	0.4	0.9	-	-	0.5	-	6. Skilled agricultural forest and fishery workers			
7. ช่างฝีมือ และผู้ปฏิบัติงานที่เกี่ยวข้อง	3.1	0.6	5.5	2.9	3.5	1.8	1.6	18.1	-	-	7. Craft and associate professionals			
8. ผู้ควบคุมเครื่องจักรโรงงานและเครื่องจักร และผู้ปฏิบัติงานด้านการประกอบ	0.7	1.5	11.9	5.3	3.3	1.9	-	3.3	13.0	4.2	8. Plant and machine controllers and assemblers			
9. ผู้ประกอบอาชีพงานพื้นฐาน	1.5	0.7	5.8	7.1	-	-	3.7	32.5	4.9	-	9. Elementary occupations			
10. คนงานซึ่งมิได้จำแนกไว้ในหมวดอื่น	-	-	-	1.5	-	-	-	-	-	25.7	10. Workers not classifiable by occupation			
หญิง	54.2	101.6	115.8	70.7	107.4	113.1	15.2	75.2	81.7	33.6	FEMALE			
1. ผู้จัดการ ข้าราชการระดับอาวุโส และผู้บริหารใหญ่	9.8	8.1	2.5	7.8	3.8	2.7	-	2.0	-	1.3	1. managers, senior officials and Legislators			
2. ผู้ประกอบวิชาชีพชั้นต้นต่างๆ	1.9	38.7	3.0	24.2	76.6	42.1	3.4	-	-	3.6	2. Professionals			
3. เจ้าหน้าที่เทคนิคและผู้ประกอบวิชาชีพที่เกี่ยวข้องกันต่างๆ	17.2	43.6	11.3	10.4	4.9	32.6	0.4	3.4	-	9.6	3. Technicians and associate professionals			
4. เสมียน	5.0	6.6	16.5	17.1	7.3	21.6	2.3	1.0	-	1.7	4. Clerks			
5. พนักงานบริการและผู้จำหน่ายสินค้า	8.4	2.2	25.7	0.6	10.5	8.9	6.6	36.1	26.4	-	5. Service workers and sell goods			
6. ผู้ปฏิบัติงานที่มีฝีมือในด้านการเกษตร ป่าไม้ และประมง	-	-	-	0.4	0.3	-	-	-	-	-	6. Skilled agricultural forest and fishery workers			
7. ช่างฝีมือ และผู้ปฏิบัติงานที่เกี่ยวข้อง	-	-	0.6	-	-	-	-	4.9	-	-	7. Craft and associate professionals			
8. ผู้ควบคุมเครื่องจักรโรงงานและเครื่องจักร และผู้ปฏิบัติงานด้านการประกอบ	-	1.2	-	1.0	0.3	-	-	1.7	-	-	8. Plant and machine controllers and assemblers			
9. ผู้ประกอบอาชีพงานพื้นฐาน	11.8	1.1	56.2	8.2	1.7	5.2	2.5	26.1	55.3	-	9. Elementary occupations			
10. คนงานซึ่งมิได้จำแนกไว้ในหมวดอื่น	-	-	-	1.0	1.9	-	-	-	-	17.5	10. Workers not classifiable by occupation			



ตารางที่ 9 จำนวนผู้มีงานทำ จำแนกตามอาชีพ จำนวนชั่วโมงทำงานต่อสัปดาห์ การมีเวลาเหลือพอและต้องการทำงานเพิ่มขึ้น กรุงเทพมหานคร

TABLE 9 EMPLOYED PERSONS BY OCCUPATION, HOURS WORKED PER WEEK, AVAILABILITY FOR ADDITIONAL WORK, BANGKOK METROPOLIS

หน่วยเป็นพัน : In Thousands

จำนวนชั่วโมงทำงาน และ การมีเวลาเหลือพอ และต้องการทำงานเพิ่มขึ้น	รวม	อาชีพ Occupation											ผู้ควบคุมเครื่องจักร งานด้านการประกอบ Plant & Machine controltors	ผู้ประกอบอาชีพ งานพื้นฐาน Elementary occupations	คนงานซึ่งมี ได้จำแนกไว้ในหมวดอื่น Not classifiable	HOURS WORKED, AND AVAILABILITY FOR ADDITIONAL WORK
		ผู้บัญชาการ ผู้ปฏิบัติการ และผู้จัดการฝ่าย & Managers	ผู้ประกอบวิชาชีพ ด้านต่างๆ Profes-sional	เจ้าหน้าที่เทคนิค และผู้ประกอบ วิชาชีพ Technicians	เสมียน Clerks	ผู้จำหน่ายสินค้า Service Workers	ด้านเกษตร ป่าไม้และประมง Agricultural & Fishery	ช่างฝีมือและผู้ปฏิบัติงาน ที่เกี่ยวข้อง Craft & associat	ผู้ควบคุมเครื่องจักร งานด้านการประกอบ Plant & Machine controltors	ผู้ประกอบอาชีพ งานพื้นฐาน Elementary occupations	คนงานซึ่งมี ได้จำแนกไว้ในหมวดอื่น Not classifiable	TOTAL				
ยอดรวม	5,233.0	436.9	614.2	587.8	415.7	1,435.3	19.8	550.6	615.0	493.9	64.0	64.0	64.0	Available		
มี	10.5	0.6	0.4	1.0	-	2.0	-	1.5	1.6	3.5	-	-	-	Available		
ไม่มี	5,222.5	436.3	613.8	586.8	415.7	1,433.3	19.8	549.1	613.4	490.5	64.0	64.0	64.0	Not available		
มีงานประจำงานที่ไม่ได้ทำงาน	2.6	0.6	-	-	-	-	-	0.7	-	1.4	-	-	-	With job not work		
มี	0.6	0.6	-	-	-	-	-	-	-	-	-	-	-	Available		
ไม่มี	2.0	-	-	-	-	-	-	0.7	-	1.4	-	-	-	Not available		
1-9 ชั่วโมง	2.3	-	1.4	-	-	0.8	-	-	-	-	-	-	-	1-9 hours		
มี	-	-	-	-	-	-	-	-	-	-	-	-	-	Available		
ไม่มี	2.3	-	1.4	-	-	0.8	-	-	-	-	-	-	-	Not available		
10-19 ชั่วโมง	7.6	0.4	0.9	1.0	-	2.7	-	0.3	0.7	1.5	-	-	-	10-19 hours		
มี	-	-	-	-	-	-	-	-	-	-	-	-	-	Available		
ไม่มี	7.6	0.4	0.9	1.0	-	2.7	-	0.3	0.7	1.5	-	-	-	Not available		
20-29 ชั่วโมง	34.4	0.9	7.5	5.5	2.4	8.7	-	3.9	4.4	1.1	-	-	-	20-29 hours		
มี	2.2	-	-	-	-	-	-	0.7	1.0	0.5	-	-	-	Available		
ไม่มี	32.1	0.9	7.5	5.5	2.4	8.7	-	3.2	3.4	0.5	-	-	-	Not available		
30-34 ชั่วโมง	72.9	6.1	17.2	3.9	2.8	22.0	0.9	7.7	3.1	9.3	-	-	-	30-34 hours		
มี	0.4	-	0.4	-	-	-	-	-	-	-	-	-	-	Available		
ไม่มี	72.5	6.1	16.8	3.9	2.8	22.0	0.9	7.7	3.1	9.3	-	-	-	Not available		
35-39 ชั่วโมง	275.0	14.4	95.7	26.1	46.5	55.9	1.5	11.6	8.9	13.9	0.6	0.6	0.6	35-39 hours		
มี	-	-	-	-	-	-	-	-	-	-	-	-	-	Available		
ไม่มี	275.0	14.4	95.7	26.1	46.5	55.9	1.5	11.6	8.9	13.9	0.6	0.6	0.6	Not available		
40-49 ชั่วโมง	3,912.0	379.4	481.3	538.3	348.3	824.6	15.1	469.7	400.4	391.6	63.4	63.4	63.4	40-49 hours		
มี	5.6	-	-	1.0	-	2.0	-	0.8	-	1.8	-	-	-	Available		
ไม่มี	3,906.4	379.4	481.3	537.3	348.3	822.6	15.1	468.9	400.4	389.7	63.4	63.4	63.4	Not available		
50 ชั่วโมงขึ้นไป	926.3	35.2	10.1	13.0	15.8	520.5	2.2	56.7	197.5	75.3	-	-	-	50 hours and over		
มี	1.7	-	-	-	-	-	-	-	0.6	1.1	-	-	-	Available		
ไม่มี	924.6	35.2	10.1	13.0	15.8	520.5	2.2	56.7	196.9	74.2	-	-	-	Not available		

ตารางที่ 9 จำนวนผู้จ้างงานทำ งานนอกเวลาอาชีพ จำนวนชั่วโมงทำงานต่อสัปดาห์ การมีเวลาเหลือพอและต้องการทำงานเพิ่มขึ้น และเพศ กรุงเทพมหานคร  
TABLE 9 EMPLOYED PERSONS BY OCCUPATION, HOURS WORKED PER WEEK, AVAILABILITY FOR ADDITIONAL WORK AND SEX, BANGKOK METROPOLIS

ไตรมาสที่ 4/2560 : Quarter 4/2017	จำนวนชั่วโมงทำงาน เพศ และ การมีเวลาเหลือพอ และต้องการทำงานเพิ่มขึ้น	รวม	อาชีพ Occupation										ผู้ควบคุมเครื่องจักร งานด้านการประกอบ Plant & Machine controls	ผู้ประกอบอาชีพ งานพื้นฐาน Elementary occupations	คนงานซึ่งมี ได้งานแก้ไข ในหมวดอื่น Not classifiable	HOURS WORKED, SEX AND AVAILABILITY FOR ADDITIONAL WORK
			ผู้จัดการ Legislators & Managers	ผู้ประกอบวิชาชีพ ด้านต่างๆ Professional	เจ้าหน้าที่เทคนิค และผู้ประกอบ วิชาชีพ Technicians	เสมียน Clerks	ผู้จำหน่ายสินค้า Service Workers	ด้านการเกษตร ป่าไม้และประมง & Fishery	ช่างฝีมือและผู้ปฏิบัติ งานที่เกี่ยวข้อง Craft & associat	ช่างฝีมือและผู้ใช้ เครื่องมือและอุปกรณ์ Agricultural & Fishery	ช่างฝีมือและผู้ปฏิบัติ งานที่เกี่ยวข้อง Craft & associat	ผู้ควบคุมเครื่องจักร งานด้านการประกอบ Plant & Machine controls				
	ชาย	2,765.5	271.2	292.5	233.6	147.9	648.0	16.7	437.5	483.6	201.5	33.1	MALE			
	มี	0.6	0.6	1.0	-	2.0	-	1.5	1.6	-	-	-	Available			
	ไม่มี	2,758.9	270.6	292.5	232.6	147.9	646.1	16.7	436.1	482.0	201.5	33.1	Not available			
	มีงานประจำแต่ไม่ได้ทำงาน	1.9	0.6	-	-	-	-	-	0.7	-	0.6	-	With job not work			
	มี	0.6	0.6	-	-	-	-	-	-	-	-	-	Available			
	ไม่มี	1.3	-	-	-	-	-	-	0.7	-	0.6	-	Not available			
	1-9 ชั่วโมง	1.3	-	0.8	-	0.4	-	-	-	-	-	-	1-9 hours			
	ไม่มี	1.3	-	0.8	-	0.4	-	-	-	-	-	-	Available			
	10-19 ชั่วโมง	2.8	-	0.9	-	0.5	-	-	-	-	0.8	-	10-19 hours			
	ไม่มี	2.8	-	0.9	-	0.5	-	-	-	-	0.8	-	Not available			
	20-29 ชั่วโมง	17.8	0.4	2.5	3.1	0.4	4.0	4.0	2.5	4.4	0.5	-	20-29 hours			
	ไม่มี	1.7	-	-	-	-	-	-	0.7	1.0	-	-	Available			
	มี	16.2	0.4	2.5	3.1	0.4	4.0	4.0	1.8	3.4	0.5	-	Not available			
	ไม่มี	34.5	5.6	9.3	1.5	1.3	6.3	0.9	4.1	2.7	2.8	-	30-34 hours			
	มี	34.5	5.6	9.3	1.5	1.3	6.3	0.9	4.1	2.7	2.8	-	Available			
	ไม่มี	133.9	6.1	34.3	11.0	25.9	32.6	1.5	8.3	7.2	7.1	-	35-39 hours			
	มี	133.9	6.1	34.3	11.0	25.9	32.6	1.5	8.3	7.2	7.1	-	Available			
	ไม่มี	2,028.5	234.9	237.2	210.5	111.4	354.5	12.0	376.7	301.8	156.5	33.1	40-49 hours			
	มี	3.7	-	2.0	1.0	-	2.0	-	0.8	-	-	-	Not available			
	ไม่มี	2,024.8	234.9	237.2	209.5	111.4	352.5	12.0	375.9	301.8	156.5	33.1	Available			
	50 ชั่วโมงขึ้นไป	544.7	23.6	7.5	7.6	8.8	249.8	2.2	45.3	166.3	33.0	-	50 hours and over			
	มี	544.1	23.6	7.5	7.6	8.8	249.8	2.2	45.3	166.3	33.0	-	Available			
	ไม่มี	2,467.5	165.7	321.7	354.2	267.8	787.3	3.1	113.0	131.4	292.5	30.9	Not available			
	หญิง	3.9	0.4	0.4	354.2	267.8	787.3	3.1	113.0	131.4	292.5	30.9	Available			
	มี	2,463.7	165.7	321.3	-	-	-	-	-	-	0.7	-	Not available			
	ไม่มี	0.7	-	-	-	-	-	-	-	-	0.7	-	With job not work			
	มีงานประจำแต่ไม่ได้ทำงาน	0.7	-	-	-	-	-	-	-	-	-	-	Available			
	มี	0.7	-	-	-	-	-	-	-	-	-	-	Not available			
	ไม่มี	1.0	-	0.6	-	0.4	-	-	-	-	-	-	1-9 hours			
	มี	1.0	-	0.6	-	0.4	-	-	-	-	-	-	Available			
	ไม่มี	1.0	-	0.6	-	0.4	-	-	-	-	-	-	Not available			
	10-19 ชั่วโมง	4.8	0.4	-	1.0	-	2.3	-	0.3	-	0.8	-	10-19 hours			
	มี	4.8	0.4	-	1.0	-	2.3	-	0.3	-	0.8	-	Available			
	ไม่มี	16.5	0.5	5.0	2.4	2.0	4.7	-	1.4	-	0.5	-	20-29 hours			
	มี	16.5	0.5	5.0	2.4	2.0	4.7	-	1.4	-	0.5	-	Available			
	ไม่มี	16.0	0.5	5.0	2.4	2.0	4.7	-	1.4	-	0.5	-	Not available			
	30-34 ชั่วโมง	38.4	0.5	7.9	2.4	1.4	15.7	-	3.6	0.4	6.4	-	30-34 hours			
	มี	38.0	0.5	7.5	2.4	1.4	15.7	-	3.6	0.4	6.4	-	Available			
	ไม่มี	141.1	8.3	61.5	15.1	20.5	23.3	-	3.4	1.7	6.7	0.6	35-39 hours			
	มี	141.1	8.3	61.5	15.1	20.5	23.3	-	3.4	1.7	6.7	0.6	Available			
	ไม่มี	1,883.5	144.5	244.1	327.8	236.9	470.1	3.1	93.1	98.6	235.0	30.4	40-49 hours			
	มี	1.8	-	-	-	-	-	-	-	-	1.8	-	Available			
	ไม่มี	1,881.6	144.5	244.1	327.8	236.9	470.1	3.1	93.1	98.6	233.2	30.4	Not available			
	50 ชั่วโมงขึ้นไป	381.5	11.6	2.6	5.4	7.0	270.7	-	11.3	30.6	42.3	-	50 hours and over			
	มี	1.1	-	-	-	-	-	-	-	-	1.1	-	Available			
	ไม่มี	380.4	11.6	2.6	5.4	7.0	270.7	-	11.3	30.6	41.2	-	Not available			

หน่วยเป็นพัน : In Thousands



ตารางที่ 10 จำนวนผู้มีงานทำ จำนวนตามอุตสาหกรรม จำนวนชั่วโมงทำงานต่อสัปดาห์ การมีเวลาเหลือพอและต้องการทำงานเพิ่มขึ้น กรุงเทพมหานคร (ต่อ)

TABLE 10 EMPLOYED PERSONS BY INDUSTRY, HOURS WORKED PER WEEK, AVAILABILITY FOR ADDITIONAL WORK, BANGKOK (Contd.)

ไตรมาสที่ 4/2560 : Quarter 4/2017

หน่วยเป็นพัน : In Thousands

จำนวนชั่วโมงทำงาน และ การมีเวลาเหลือพอ และต้องการทำงานเพิ่มขึ้น	อุตสาหกรรม (ต่อ) Industry (Contd.)											HOURS WORKED, AND AVAILABILITY FOR ADDITIONAL WORK
	กิจกรรม อสังหาริมทรัพย์	กิจกรรมทางวิชาชีพ วิทยุและเทคนิค	การบริหารสนับสนุน และป้องกันประเทศ	การศึกษา	กิจกรรมด้านสุขภาพ และสังคมสงเคราะห์	ศิลปะ ความบันเทิง และนันทนาการ	บริการ ด้านอื่นๆ	งานในครัวเรือน ส่วนบุคคล	กิจกรรมของ องค์กร	ไม่ทราบ	TOTAL	
	Real estate activities	Professional, scientific technical activities	Administrative support service activities	Education	Health and social work	Art, entertainment	Other service	Activities of household	Extra-territorial	Unknown		
ยอดรวม	87.7	185.2	259.9	168.5	159.3	137.1	42.0	154.2	103.4	1.0	77.3	
มี	-	-	-	-	1.0	1.3	-	0.5	2.1	-	-	
ไม่มี	87.7	185.2	259.9	168.5	158.3	135.9	42.0	153.7	101.2	1.0	77.3	
มีงานประจำแต่ไม่ได้ทำงาน	-	0.7	-	-	-	-	-	-	-	-	-	
มี	-	0.7	-	-	-	-	-	-	-	-	-	
ไม่มี	-	-	-	-	-	-	-	-	-	-	-	
1-9 ชั่วโมง	-	-	-	-	1.4	-	-	-	-	-	-	
มี	-	-	-	-	-	-	-	-	-	-	-	
ไม่มี	-	-	-	-	1.4	-	-	-	-	-	-	
10-19 ชั่วโมง	-	-	1.0	-	0.9	1.0	-	0.8	0.8	-	-	
มี	-	-	-	-	-	-	-	-	-	-	-	
ไม่มี	-	-	1.0	-	0.9	1.0	-	0.8	0.8	-	-	
20-29 ชั่วโมง	0.5	0.6	1.0	2.9	5.6	1.9	4.3	2.3	1.5	-	-	
มี	-	-	-	-	1.0	-	-	0.5	-	-	-	
ไม่มี	0.5	0.6	1.0	2.9	4.6	1.9	4.3	1.8	1.5	-	-	
30-34 ชั่วโมง	0.9	4.1	-	-	6.3	5.0	4.6	3.6	1.9	-	-	
มี	-	-	-	-	-	0.4	-	-	-	-	-	
ไม่มี	0.9	4.1	-	-	6.3	4.6	4.6	3.6	1.9	-	-	
35-39 ชั่วโมง	1.5	6.3	0.8	103.4	47.7	26.6	0.9	7.2	0.3	-	-	
มี	-	-	-	-	-	-	-	-	-	-	-	
ไม่มี	1.5	6.3	0.8	103.4	47.7	26.6	0.9	7.2	0.3	-	-	
40-49 ชั่วโมง	73.3	167.4	183.1	60.4	93.7	101.2	25.5	99.9	66.9	1.0	76.6	
มี	-	-	-	-	-	0.9	-	-	1.0	-	-	
ไม่มี	73.3	167.4	183.1	60.4	93.7	100.3	25.5	99.9	65.9	1.0	76.6	
50 ชั่วโมงขึ้นไป	11.6	6.0	74.0	1.8	3.8	1.4	6.7	40.6	32.0	-	0.7	
มี	-	-	-	-	-	-	-	-	1.1	-	-	
ไม่มี	11.6	6.0	74.0	1.8	3.8	1.4	6.7	40.6	30.8	-	0.7	







ตารางที่ 11 จำนวนผู้จ้างทำ จำแนกตามสถานภาพการทำงาน จำนวนชั่วโมงทำงานต่อสัปดาห์ การมีเวลาเหลือพอและต้องการทำงานเพิ่มขึ้น และเพศ กรุงเทพมหานคร  
TABLE 11 EMPLOYED PERSONS BY WORK STATUS, HOURS WORKED PER WEEK, AVAILABILITY FOR ADDITIONAL WORK AND SEX, BANGKOK METROPOLIS

ไตรมาสที่ 4/2560 : Quarter 4/2017	สถานภาพการทำงาน Work Status										HOURS WORKED, SEX AND AVAILABILITY FOR ADDITIONAL WORK
	รวม Total	นายจ้าง Employer	ลูกจ้างรัฐบาล Government Employee	ลูกจ้างเอกชน Private Employee	ทำงานส่วนตัว Own Account Worker	ช่วยธุรกิจครอบครัว Unpaid Family Worker	การรวมกลุ่ม Members of Producers' Cooperatives	ชาย MALE	หญิง FEMALE		
จำนวนชั่วโมงทำงาน ไม่ทำงาน	2,765.5	188.4	213.7	1,589.7	647.6	126.1	-	-	-	-	Available
การมีเวลาเหลือพอ และต้องการทำงานเพิ่มขึ้น	6.6	-	1.0	2.6	3.0	-	-	-	-	-	Not available
ชาย	2,758.9	188.4	212.7	1,587.1	644.6	126.1	-	-	-	-	With job not work
มี	1.9	-	-	0.7	1.2	-	-	-	-	-	Available
ไม่ทำงานประจำแต่ไม่ได้ทำงาน	0.6	-	-	-	0.6	-	-	-	-	-	Not available
มี	1.3	-	-	0.7	0.6	-	-	-	-	-	1-9 hours
1-9 ชั่วโมง	1.3	-	-	-	1.3	-	-	-	-	-	Available
มี	-	-	-	-	-	-	-	-	-	-	Not available
ไม่ทำงาน	1.3	-	-	-	1.3	-	-	-	-	-	10-19 hours
มี	2.8	-	-	0.9	1.9	-	-	-	-	-	Available
10-19 ชั่วโมง	-	-	-	-	-	-	-	-	-	-	Not available
มี	2.8	-	-	0.9	1.9	-	-	-	-	-	20-29 hours
ไม่ทำงาน	17.8	-	3.0	9.1	4.6	1.2	-	-	-	-	Available
มี	1.7	-	-	1.0	0.7	-	-	-	-	-	Not available
20-29 ชั่วโมง	16.2	-	3.0	8.1	3.9	1.2	-	-	-	-	30-34 hours
มี	34.5	7.1	3.0	6.5	14.8	3.0	-	-	-	-	Available
ไม่ทำงาน	34.5	7.1	3.0	6.5	14.8	3.0	-	-	-	-	Not available
มี	133.9	0.7	98.9	7.2	25.8	1.4	-	-	-	-	35-39 hours
ไม่ทำงาน	133.9	0.7	98.9	7.2	25.8	1.4	-	-	-	-	Available
มี	2,028.5	147.2	97.9	1,408.9	306.2	68.2	-	-	-	-	Not available
ไม่ทำงาน	3.7	-	1.0	1.6	1.1	-	-	-	-	-	40-49 hours
มี	2,024.8	147.2	96.9	1,407.3	305.1	68.2	-	-	-	-	Available
ไม่ทำงาน	544.7	33.3	10.9	156.4	291.8	52.3	-	-	-	-	Not available
มี	0.6	-	-	-	0.6	-	-	-	-	-	50 hours and over
ไม่ทำงาน	544.1	33.3	10.9	156.4	291.2	52.3	-	-	-	-	Available
หญิง	2,467.5	36.5	231.0	1,533.6	426.7	239.8	-	-	-	-	Not available
มี	3.9	-	-	3.9	-	-	-	-	-	-	Available
ไม่ทำงาน	2,463.7	36.5	231.0	1,529.7	426.7	239.8	-	-	-	-	Not available
มี	0.7	-	-	0.7	-	-	-	-	-	-	With job not work
ไม่ทำงาน	0.7	-	-	-	-	-	-	-	-	-	Available
1-9 ชั่วโมง	1.0	-	-	0.6	-	0.4	-	-	-	-	1-9 hours
มี	-	-	-	-	-	-	-	-	-	-	Available
ไม่ทำงาน	1.0	-	-	0.6	-	0.4	-	-	-	-	Not available
มี	4.8	-	-	1.5	3.3	-	-	-	-	-	10-19 hours
10-19 ชั่วโมง	-	-	-	-	-	-	-	-	-	-	Available
มี	4.8	-	-	1.5	3.3	-	-	-	-	-	Not available
ไม่ทำงาน	16.5	0.7	5.2	4.5	4.2	2.0	-	-	-	-	20-29 hours
มี	0.5	-	-	0.5	-	-	-	-	-	-	Available
ไม่ทำงาน	16.0	0.7	5.2	4.0	4.2	2.0	-	-	-	-	Not available
มี	38.4	0.5	7.9	8.9	14.7	6.4	-	-	-	-	30-34 hours
ไม่ทำงาน	0.4	-	-	0.4	-	-	-	-	-	-	Available
มี	38.0	0.5	7.9	8.5	14.7	6.4	-	-	-	-	Not available
ไม่ทำงาน	141.1	-	100.2	8.0	25.2	7.7	-	-	-	-	35-39 hours
มี	-	-	-	-	-	-	-	-	-	-	Available
ไม่ทำงาน	141.1	-	100.2	8.0	25.2	7.7	-	-	-	-	Not available
มี	1,883.5	28.1	115.9	1,394.2	224.2	121.2	-	-	-	-	40-49 hours
ไม่ทำงาน	1.8	-	-	1.8	-	-	-	-	-	-	Available
มี	1,881.6	28.1	115.9	1,392.4	224.2	121.2	-	-	-	-	Not available
ไม่ทำงาน	381.5	7.2	1.9	115.2	155.1	102.2	-	-	-	-	50 hours and over
มี	1.1	-	-	1.1	-	-	-	-	-	-	Available
ไม่ทำงาน	380.4	7.2	1.9	114.1	155.1	102.2	-	-	-	-	Not available

หน่วยนับพัน : in Thousands



ตารางที่ 12 จำนวนผู้มีงานทำ จำแนกตามกลุ่มอายุ จำนวนชั่วโมงทำงานต่อสัปดาห์ การมีเวลาเหลือพอและต้องการทำงานเพิ่มขึ้น กรุงเทพมหานคร

TABLE 12 EMPLOYED PERSONS BY AGE GROUP, HOURS WORKED PER WEEK, AVAILABILITY FOR ADDITIONAL WORK, BANGKOK METROPOLIS

ไตรมาสที่ 4/2560 : Quarter 4/2017

หน่วยเป็นพัน : In Thousands

จำนวนชั่วโมงทำงาน เพศ และ การมีเวลาเหลือพอ และต้องการทำงานเพิ่มขึ้น	รวม										HOURS WORKED, AND AVAILABILITY FOR ADDITIONAL WORK
	15-19	20-24	25-29	30-34	35-39	40-49	50-59	>= 60	Age Group		
ยอดรวม	39.4	295.1	751.6	799.7	838.3	1,386.1	864.9	257.9	TOTAL		
มี	-	0.8	-	0.8	2.1	5.8	0.6	0.4	Available		
ไม่มี	39.4	294.2	751.6	799.0	836.2	1,380.3	864.3	257.6	Not available		
มีงานประจำแต่ไม่ได้ทำงาน	-	-	-	-	-	1.3	-	1.3	With job not work		
มี	-	-	-	-	-	0.6	-	-	Available		
ไม่มี	-	-	-	-	-	0.7	-	1.3	Not available		
1-9 ชั่วโมง	-	-	-	-	-	0.6	-	1.7	1-9 hours		
มี	-	-	-	-	-	-	-	-	Available		
ไม่มี	-	-	-	-	-	0.6	-	1.7	Not available		
10-19 ชั่วโมง	-	1.7	-	-	-	1.7	1.8	2.3	10-19 hours		
มี	-	-	-	-	-	-	-	-	Available		
ไม่มี	-	1.7	-	-	-	1.7	1.8	2.3	Not available		
20-29 ชั่วโมง	0.9	1.9	2.9	5.0	2.9	12.0	4.8	3.9	20-29 hours		
มี	-	-	-	-	-	2.2	-	-	Available		
ไม่มี	0.9	1.9	2.9	5.0	2.9	9.8	4.8	3.9	Not available		
30-34 ชั่วโมง	0.7	3.3	7.2	9.1	12.2	9.9	14.9	15.7	30-34 hours		
มี	-	-	-	-	-	-	-	0.4	Available		
ไม่มี	0.7	3.3	7.2	9.1	12.2	9.9	14.9	15.3	Not available		
35-39 ชั่วโมง	0.6	9.6	37.9	26.3	38.7	73.4	76.9	11.6	35-39 hours		
มี	-	-	-	-	-	-	-	-	Available		
ไม่มี	0.6	9.6	37.9	26.3	38.7	73.4	76.9	11.6	Not available		
40-49 ชั่วโมง	31.9	246.2	605.8	653.6	673.2	998.3	566.1	137.0	40-49 hours		
มี	-	0.8	-	0.8	2.1	1.9	-	-	Available		
ไม่มี	31.9	245.4	605.8	652.9	671.0	996.4	566.1	137.0	Not available		
50 ชั่วโมงขึ้นไป	5.3	32.3	97.8	105.8	111.4	288.9	200.3	84.4	50 hours and over		
มี	-	-	-	-	-	1.1	0.6	-	Available		
ไม่มี	5.3	32.3	97.8	105.8	111.4	287.8	199.7	84.4	Not available		

ตารางที่ 12 จำนวนผู้จ้างทำ งานตามกลุ่มอายุ จำนวนชั่วโมงทำงานต่อสัปดาห์ การมีเวลาเหลือเพื่อต้องการทำงานเพิ่มขึ้น และเพศ กรุงเทพมหานคร  
TABLE 12 EMPLOYED PERSONS BY AGE GROUP, HOURS WORKED PER WEEK, AVAILABILITY FOR ADDITIONAL WORK AND SEX, BANGKOK METROPOLIS

ประเภทที่ 4/2560 : Quarter 4/2017	จำนวนชั่วโมงทำงาน เพศ และ การมีเวลาเหลือ และต้องการทำงานเพิ่มขึ้น	รวม							กลุ่มอายุ		HOURS WORKED, SEX AND AVAILABILITY FOR ADDITIONAL WORK	
		Total	15-19	20-24	25-29	30-34	35-39	40-49	50-59	>= 60	TOTAL(MALE)	SEX AND AVAILABILITY FOR ADDITIONAL WORK
	ชาย	2,765.5	27.8	149.7	376.3	402.9	434.7	754.8	471.4	147.9	147.9	Available
	มี	6.6	-	-	-	0.8	1.1	4.1	0.6	-	-	Available
	ไม่มี	2,758.9	27.8	149.7	376.3	402.2	433.6	750.6	470.8	147.9	147.9	Not available
	มีงานประจำแต่ไม่ได้ทำงาน	1.9	-	-	-	-	-	0.6	-	1.3	1.3	With job not work
	มี	0.6	-	-	-	-	-	0.6	-	-	-	Available
	ไม่มี	1.3	-	-	-	-	-	-	-	1.3	1.3	Not available
	1-9 ชั่วโมง	1.3	-	-	-	-	-	-	-	1.3	1.3	1-9 hours
	มี	-	-	-	-	-	-	-	-	-	-	Available
	ไม่มี	1.3	-	-	-	-	-	-	-	1.3	1.3	Not available
	10-19 ชั่วโมง	2.8	-	-	-	-	-	0.7	1.3	0.9	0.9	10-19 hours
	มี	-	-	-	-	-	-	-	-	-	-	Available
	ไม่มี	2.8	-	-	-	-	-	0.7	1.3	0.9	0.9	Not available
	20-29 ชั่วโมง	17.8	0.9	1.3	0.9	2.1	1.9	5.5	2.0	3.2	3.2	20-29 hours
	มี	1.7	-	-	-	-	-	1.7	-	-	-	Available
	ไม่มี	16.2	0.9	1.3	0.9	2.1	1.9	3.8	2.0	3.2	3.2	Not available
	30-34 ชั่วโมง	34.5	0.7	0.9	4.7	3.0	6.0	5.3	5.4	8.6	8.6	30-34 hours
	มี	-	-	-	-	-	-	-	-	-	-	Available
	ไม่มี	34.5	0.7	0.9	4.7	3.0	6.0	5.3	5.4	8.6	8.6	Not available
	35-39 ชั่วโมง	133.9	0.6	6.7	22.1	11.3	16.9	30.3	37.9	8.2	8.2	35-39 hours
	มี	-	-	-	-	-	-	-	-	-	-	Available
	ไม่มี	133.9	0.6	6.7	22.1	11.3	16.9	30.3	37.9	8.2	8.2	Not available
	40-49 ชั่วโมง	2,028.5	21.4	124.5	286.3	328.2	344.0	538.0	305.4	80.6	80.6	40-49 hours
	มี	3.7	-	-	-	0.8	1.1	1.9	-	-	-	Available
	ไม่มี	2,024.8	21.4	124.5	286.3	327.4	342.9	536.1	305.4	80.6	80.6	Not available
	50 ชั่วโมงขึ้นไป	544.7	4.2	16.4	62.3	58.4	65.9	174.4	119.3	43.8	43.8	50 hours and over
	มี	0.6	-	-	-	-	-	-	0.6	-	-	Available
	ไม่มี	544.1	4.2	16.4	62.3	58.4	65.9	174.4	118.7	43.8	43.8	Not available
	หญิง	2,467.5	11.6	145.4	375.4	396.8	403.6	631.3	393.5	110.1	110.1	TOTAL(FEMALE)
	มี	3.9	-	0.8	-	-	1.0	1.6	-	0.4	0.4	Available
	ไม่มี	2,463.7	11.6	144.5	375.4	396.8	402.6	629.7	393.5	109.7	109.7	Not available
	มีงานประจำแต่ไม่ได้ทำงาน	0.7	-	-	-	-	-	0.7	-	-	-	With job not work
	มี	-	-	-	-	-	-	-	-	-	-	Available
	ไม่มี	0.7	-	-	-	-	-	0.7	-	-	-	Not available
	1-9 ชั่วโมง	1.0	-	-	-	-	-	0.6	-	0.4	0.4	1-9 hours
	มี	-	-	-	-	-	-	-	-	-	-	Available
	ไม่มี	1.0	-	-	-	-	-	0.6	-	0.4	0.4	Not available
	10-19 ชั่วโมง	4.8	-	1.7	-	-	-	1.0	0.5	1.5	1.5	10-19 hours
	มี	-	-	-	-	-	-	-	-	-	-	Available
	ไม่มี	4.8	-	1.7	-	-	-	1.0	0.5	1.5	1.5	Not available
	20-29 ชั่วโมง	16.5	-	0.6	2.0	2.9	1.0	6.5	2.8	0.7	0.7	20-29 hours
	มี	0.5	-	-	-	-	-	0.5	-	-	-	Available
	ไม่มี	16.0	-	0.6	2.0	2.9	1.0	6.0	2.8	0.7	0.7	Not available
	30-34 ชั่วโมง	38.4	-	2.4	2.6	6.1	6.2	4.6	9.5	7.1	7.1	30-34 hours
	มี	0.4	-	-	-	-	-	-	-	-	-	Available
	ไม่มี	38.0	-	2.4	2.6	6.1	6.2	4.6	9.5	6.7	6.7	Not available
	35-39 ชั่วโมง	141.1	-	3.0	15.8	15.0	21.9	43.1	39.0	3.4	3.4	35-39 hours
	มี	-	-	-	-	-	-	-	-	-	-	Available
	ไม่มี	141.1	-	3.0	15.8	15.0	21.9	43.1	39.0	3.4	3.4	Not available
	40-49 ชั่วโมง	1,883.5	10.5	121.7	319.4	325.5	329.1	460.3	260.7	56.4	56.4	40-49 hours
	มี	1.8	-	0.8	-	-	1.0	-	-	-	-	Available
	ไม่มี	1,881.6	10.5	120.8	319.4	325.5	328.1	460.3	260.7	56.4	56.4	Not available
	50 ชั่วโมงขึ้นไป	381.5	1.1	15.9	35.6	47.4	45.4	114.5	81.0	40.6	40.6	50 hours and over
	มี	1.1	-	-	-	-	-	1.1	-	-	-	Available
	ไม่มี	380.4	1.1	15.9	35.6	47.4	45.4	113.4	81.0	40.6	40.6	Not available

หน่วยเป็นพัน : In Thousands

ตารางที่ 13 จำนวนผู้ว่างงาน ที่ทำงานทำ จำแนกตามระยะเวลาที่ทำงานทำ ระดับการศึกษาที่สำเร็จ กรุงเทพมหานคร

TABLE 13 UNEMPLOYED PERSONS, SEEKING JOB BY DURATION OF SEEKING JOB, LEVEL OF EDUCATIONAL ATTAINMENT, BANGKOK METROPOLIS

ไตรมาสที่ 4/2560 : Quarter 4/2017

หน่วยเป็นคน : Person

ระดับการศึกษาที่สำเร็จ	รวม	ระยะเวลาที่ทำงานทำ Duration of seeking job								LEVEL OF EDUCATIONAL ATTAINMENT
		< 1 เดือน	1 - 2.9 เดือน	3 - 5.9 เดือน	6 - 8.9 เดือน	9 - 11.9 เดือน	>=12 เดือน	ไม่ทราบ	TOTAL	
Total	Month	Months	Months	Months	Months	Months	Months	Months	Unknown	
ยอดรวม	16,618	1,869	7,863	2,055	3,439	-	1,392	-	-	TOTAL
1.ไม่มีการศึกษา	-	-	-	-	-	-	-	-	-	No education
2.ต่ำกว่าประถมศึกษา	463	-	463	-	-	-	-	-	-	Less than Elementary
3.ประถมศึกษา	-	-	-	-	-	-	-	-	-	Elementary
4.มัธยมศึกษาตอนต้น	2,346	1,349	997	-	-	-	-	-	-	Lower Secondary
5.มัธยมศึกษาตอนปลาย	2,121	-	272	718	1,131	-	-	-	-	Upper Secondary Level
สายสามัญ	718	-	-	718	-	-	-	-	-	General/Academic
สายอาชีพศึกษา	1,403	-	272	-	1,131	-	-	-	-	Vocational
สายวิชาการศึกษา	-	-	-	-	-	-	-	-	-	Teacher Training
6.อุดมศึกษา	11,688	520	6,131	1,337	2,308	-	1,392	-	-	Higher Level
สายวิชาการ	8,690	520	4,369	891	2,308	-	602	-	-	Academic
สายวิชาชีพ	1,094	-	648	446	-	-	-	-	-	Higher Technical Education
สายวิชาการศึกษา	1,904	-	1,115	-	-	-	789	-	-	Teacher Training
7.อื่นๆ <sup>1/</sup>	-	-	-	-	-	-	-	-	-	1/ Others
8.ไม่ทราบ	-	-	-	-	-	-	-	-	-	Unknown

1/ รวมอาชีพวาระระยะสั้น Including Short Course Vocational

ตารางที่ 13 จำนวนผู้ว่างงาน ที่ทำงานทำ จำแนกตามระยะเวลาที่ทำงานทำ ระดับการศึกษาที่สำเร็จ และเพศ กรุงเทพมหานคร

TABLE 13 UNEMPLOYED PERSONS, SEEKING JOB BY DURATION OF SEEKING JOB, LEVEL OF EDUCATIONAL ATTAINMENT AND SEX, BANGKOK METROPOLIS

ไตรมาสที่ 4/2560 : Quarter 4/2017

หน่วยเป็นคน : Person

ระดับการศึกษาที่สำเร็จ	ระยะเวลาที่ทำงานทำ							Duration of seeking job		LEVEL OF EDUCATIONAL ATTAINMENT	
	< 1 เดือน	1 - 2.9 เดือน	3 - 5.9 เดือน	6 - 8.9 เดือน	9 - 11.9 เดือน	>=12 เดือน	ไม่ทราบ	Months	Months	Months	Months
Total	Month	Months	Months	Months	Months	Months	Unknown	Months	Months	Months	Months
ชาย	1,869	4,118	1,609	3,439	-	602	-	-	-	-	MALE
ไม่มีการศึกษา	-	-	-	-	-	-	-	-	-	-	No education
ต่ำกว่าประถมศึกษา	-	463	-	-	-	-	-	-	-	-	Less than Elementary
ประถมศึกษา	-	-	-	-	-	-	-	-	-	-	Elementary
มัธยมศึกษาตอนต้น	1,349	-	-	-	-	-	-	-	-	-	Lower Secondary
มัธยมศึกษาตอนปลาย	-	272	718	1,131	-	-	-	-	-	-	Upper Secondary Level
สายสามัญ	-	-	718	-	-	-	-	-	-	-	General/Academic
สายอาชีพศึกษา	-	272	-	1,131	-	-	-	-	-	-	Vocational
สายวิชาการศึกษา	-	-	-	-	-	-	-	-	-	-	Teacher Training
อุดมศึกษา	520	3,383	891	2,308	-	602	-	-	-	-	Higher Level
สายวิชาการ	520	3,383	891	2,308	-	602	-	-	-	-	Academic
สายวิชาชีพ	-	-	-	-	-	-	-	-	-	-	Higher Technical Education
สายวิชาการศึกษา	-	-	-	-	-	-	-	-	-	-	Teacher Training
อื่นๆ 1/	-	-	-	-	-	-	-	-	-	-	Others
ไม่ทราบ	-	-	-	-	-	-	-	-	-	-	Unknown
หญิง	-	3,745	446	-	-	789	-	-	-	-	FEMALE
ไม่มีการศึกษา	-	-	-	-	-	-	-	-	-	-	No education
ต่ำกว่าประถมศึกษา	-	-	-	-	-	-	-	-	-	-	Less than Elementary
ประถมศึกษา	-	-	-	-	-	-	-	-	-	-	Elementary
มัธยมศึกษาตอนต้น	-	997	-	-	-	-	-	-	-	-	Lower Secondary
มัธยมศึกษาตอนปลาย	-	-	-	-	-	-	-	-	-	-	Upper Secondary Level
สายสามัญ	-	-	-	-	-	-	-	-	-	-	General/Academic
สายอาชีพศึกษา	-	-	-	-	-	-	-	-	-	-	Vocational
สายวิชาการศึกษา	-	-	-	-	-	-	-	-	-	-	Teacher Training
อุดมศึกษา	-	2,748	446	-	-	789	-	-	-	-	Higher Level
สายวิชาการ	-	986	-	-	-	-	-	-	-	-	Academic
สายวิชาชีพ	-	648	446	-	-	-	-	-	-	-	Higher Technical Education
สายวิชาการศึกษา	-	1,115	-	-	-	789	-	-	-	-	Teacher Training
อื่นๆ 1/	-	-	-	-	-	-	-	-	-	-	Others
ไม่ทราบ	-	-	-	-	-	-	-	-	-	-	Unknown

1/ รวมอาชีพระยะสั้น Including Short Course Vocational

ตารางที่ 14 จำนวนผู้ว่างงาน ที่เคยทำงานมาก่อน จำนวนตามอาชีพที่ทำงานครั้งสุดท้าย อุตสาหกรรมที่ทำงานครั้งสุดท้าย กรุงเทพมหานคร

TABLE 14 UNEMPLOYED PERSONS, EVER WORKED BY LAST OCCUPATION, LAST INDUSTRY, BANGKOK METROPOLIS

อาชีพที่ทำงานครั้งสุดท้าย	อุตสาหกรรมที่ทำงานครั้งสุดท้าย Last industry											LAST OCCUPATION
	รวม	เกษตรกรรม	การทำเหมืองแร่	การผลิต	ไฟฟ้า ก๊าซ ไอน้ำระบบปรับอากาศ	จัดหน้าบ้านน้ำเสีย และประปา	การก่อสร้าง	การขายส่ง และการขนส่ง	การขายปลีก	การขนส่ง และสถานที่เก็บสินค้า	ที่พักแรมและ บริการด้านอาหาร	
Total	Agriculture	Mining and quarrying	Manufacturing	Electricity, gas, steam and water supply	Water supply, sewerage, waste	Construction	Wholesale and retail trade and repair of motor vehicles, bicycles and consumer goods, and repair of household appliances	Transport and storage	Accommodation and food service activities	Information and communication	Financial and insurance activities	TOTAL
ยอดรวม	22,086	-	-	6,308	723	-	717	6,217	2,278	2,149	-	323
1. ผู้จัดการ ข้าราชการระดับอาวุโส และผู้บริหารธุรกิจมากมาย	520	-	-	520	-	-	-	-	-	-	-	-
2. ผู้ประกอบวิชาชีพด้านต่างๆ	1,622	-	-	-	-	-	-	569	-	-	-	-
3. เจ้าหน้าที่เทคนิคและผู้ประกอบวิชาชีพที่เกี่ยวข้องกับด้านต่างๆ	1,780	-	-	893	-	-	-	-	-	-	-	323
4. เสมียน	3,193	-	-	1,508	-	-	-	-	1,686	-	-	-
5. พนักงานบริการและผู้จำหน่ายสินค้า	8,544	-	-	-	-	-	-	5,126	-	2,149	-	-
6. ผู้ปฏิบัติงานที่มีฝีมือในด้านการเกษตร ป่าไม้ และประมง	-	-	-	-	-	-	-	-	-	-	-	-
7. ช่างฝีมือ และผู้ปฏิบัติงานที่เกี่ยวข้อง	3,762	-	-	2,038	-	-	717	-	-	-	-	-
8. ผู้ควบคุมเครื่องจักรโรงงานและเครื่องจักร และผู้ปฏิบัติงานด้านการประกอบ	1,083	-	-	491	-	-	-	-	592	-	-	-
9. ผู้ประกอบอาชีพงานพื้นฐาน	1,582	-	-	858	723	-	-	-	-	-	-	-
10. คนงานซึ่งไม่ได้จำแนกไว้ในหมวดอื่น	-	-	-	-	-	-	-	-	-	-	-	-

ตารางที่ 14 จำนวนผู้ว่างงาน ที่เคยทำงานก่อน ที่เคยตามอาชีพที่ทำงานครั้งสุดท้าย อุตสาหกรรมที่ทำงานครั้งสุดท้าย กรุงเทพมหานคร (ต่อ)

TABLE 14 UNEMPLOYED PERSONS, EVER WORKED BY LAST OCCUPATION, LAST INDUSTRY, BANGKOK METROPOLIS (Contd.)

อาชีพที่ทำงานครั้งสุดท้าย	อุตสาหกรรมที่ทำงานครั้งสุดท้าย (ต่อ) Last Industry (Contd.)										LAST OCCUPATION	
	กิจกรรม อสังหาริมทรัพย์ Real estate activities	กิจกรรมทางวิชาชีพ วิชาชีพและเทคนิค Professional, scientific technical activities	การบริหารสนับสนุน และซัพพอร์ต Administrative support service activities	บริหารราชการ ป้องกันประเทศ Public admin- istration, defence	การศึกษา Education	งานสังคมสงเคราะห์ Health and social work	ศิลปะ ความบันเทิง และนันทนาการ Art, entertainment	บริการ ด้านอื่นๆ Other service	งานในครัวเรือน ส่วนบุคคล Activities of household	กิจกรรมนอก องค์กร Extra- territorial		ไม่ทราบ Unknown
<b>ยอดรวม</b>	1,050	1,050	272	1,053	997	997	-	-	-	-	-	TOTAL
1. ผู้จัดการ ข้าราชการระดับอาวุโส และผู้ปฏิบัติการ	-	-	-	-	-	-	-	-	-	-	-	1. managers, senior officials and Legislators
2. ผู้ประกอบวิชาชีพด้านต่างๆ	-	-	-	1,053	-	-	-	-	-	-	-	2. Professionals
3. เจ้าหน้าที่เทคนิคและผู้ประกอบวิชาชีพ ที่เกี่ยวข้องกับด้านต่างๆ	564	564	-	-	-	-	-	-	-	-	-	3. Technicians and associate professionals
4. เสมียน	-	-	-	-	-	-	-	-	-	-	-	4. Clerks
5. พนักงานบริการและผู้จำหน่ายสินค้า	-	-	272	-	997	997	-	-	-	-	-	5. Service workers and sell goods workers
6. ผู้ปฏิบัติงานที่มีฝีมือในด้านการเกษตร ป่าไม้ และประมง	-	-	-	-	-	-	-	-	-	-	-	6. Skilled agricultural forest and fishery workers
7. ช่างฝีมือ และผู้ปฏิบัติงานที่เกี่ยวข้อง	-	486	-	-	-	-	-	-	-	-	-	7. Craft and associate professionals
8. ผู้ควบคุมเครื่องจักรโรงงานและเครื่องจักร และผู้ปฏิบัติงานด้านการประกอบ	-	-	-	-	-	-	-	-	-	-	-	8. Plant and machine controlers and assemblers
9. ผู้ประกอบอาชีพงานพื้นฐาน	-	-	-	-	-	-	-	-	-	-	-	9. Elementary occupations
10. คนงานซึ่งไม่ได้จำแนกไว้ในหมวดอื่น	-	-	-	-	-	-	-	-	-	-	-	10. Workers not classifiable by occupation

ตารางที่ 14 จำนวนผู้ว่างงาน ที่เคยทำงานมาก่อน จำแนกตามอาชีพที่ทำงานครั้งสุดท้าย อุตสาหกรรมที่ทำงานครั้งสุดท้าย และเพศ กรุงเทพมหานคร

TABLE 14 UNEMPLOYED PERSONS, EVER WORKED BY LAST OCCUPATION, LAST INDUSTRY AND SEX, BANGKOK METROPOLIS

อาชีพที่ทำงานครั้งสุดท้าย	รวม	อุตสาหกรรมที่ทำงานครั้งสุดท้าย										กิจการบริการเงินและการประกันภัย Financial intermediation	ข้อมูลข่าวสารและการสื่อสาร Information and communication	ที่พักแและบริการด้านอาหาร Accommodation and food service	การขนส่งและสถานที่เก็บสินค้า Transportation and storage	การก่อสร้าง Construction	Last Industry		LAST OCCUPATION
		เกษตรกรรมและการประมง Agriculture and fishing	การขุดเจาะและเหมืองแร่ Mining	การผลิต Manufacturing	ไฟฟ้า ก๊าซ ไอน้ำ ระบบปรับอากาศ Electricity	การจัดหาน้ำ บำบัดน้ำเสีย และประปา Water supply sewerage, waste	การก่อสร้าง Construction	การขายปลีก Retail	การขายส่ง Wholesale	การขนส่งและสถานที่เก็บสินค้า Transportation and storage	ที่พักแและบริการด้านอาหาร Accommodation and food service						กิจการบริการเงินและการประกันภัย Financial intermediation		
ชาย	14,739	-	-	4,444	723	-	717	3,108	2,278	2,149	-	-	-	-	-	-	-	-	MALE
1. ผู้จัดการ ข้าราชการระดับอาวุโสและผู้บังคับบัญชา และผู้บริหารระดับสูง	520	-	-	520	-	-	-	-	-	-	-	-	-	-	-	-	-	-	1. managers, senior officials and Legislators
2. ผู้ประกอบวิชาชีพด้านต่างๆ	569	-	-	-	-	-	569	-	-	-	-	-	-	-	-	-	-	-	2. Professionals
3. เจ้าหน้าที่เทคนิคและผู้ประกอบวิชาชีพที่เกี่ยวข้องกับด้านต่างๆ	564	-	-	-	-	-	-	-	-	-	-	-	-	-	-	-	-	-	3. Technicians and associate professionals
4. เสมียน	3,193	-	-	1,508	-	-	-	-	-	-	-	-	-	-	-	-	-	-	4. Clerks
5. พนักงานบริการและผู้จำหน่ายสินค้า	4,438	-	-	-	-	-	-	2,017	-	-	-	-	-	-	-	-	-	-	5. Service workers and sell goods
6. ผู้ปฏิบัติงานที่มีชื่อในด้านเกษตรป่าน้ำ และประมง	-	-	-	-	-	-	-	-	-	-	-	-	-	-	-	-	-	-	6. Skilled agricultural forest and fishery workers
7. ช่างฝีมือ และผู้ปฏิบัติงานที่เกี่ยวข้อง	2,791	-	-	1,067	-	-	717	522	-	-	-	-	-	-	-	-	-	-	7. Craft and associate professionals
8. ผู้ควบคุมเครื่องจักรโรงงานและเครื่องจักรและผู้ปฏิบัติงานด้านการประกอบ	1,083	-	-	491	-	-	-	-	-	-	-	-	-	-	-	-	-	-	8. Plant and machine controllers and assemblers
9. ผู้ประกอบอาชีพขั้นพื้นฐาน	1,582	-	-	858	723	-	-	-	-	-	-	-	-	-	-	-	-	-	9. Elementary occupations
10. คนงานซึ่งมิได้จำแนกไว้ในหมวดอื่น	-	-	-	-	-	-	-	-	-	-	-	-	-	-	-	-	-	-	10. Workers not classifiable by occupation
หญิง	7,346	-	-	1,865	-	-	-	3,109	-	-	-	-	-	-	-	-	-	-	FEMALE
1. ผู้จัดการ ข้าราชการระดับอาวุโสและผู้บังคับบัญชาและผู้ประกอบวิชาชีพ	-	-	-	-	-	-	-	-	-	-	-	-	-	-	-	-	-	-	1. managers, senior officials and Legislators
2. ผู้ประกอบวิชาชีพด้านต่างๆ	1,053	-	-	-	-	-	-	-	-	-	-	-	-	-	-	-	-	-	2. Professionals
3. เจ้าหน้าที่เทคนิคและผู้ประกอบวิชาชีพที่เกี่ยวข้องกับด้านต่างๆ	1,216	-	-	893	-	-	-	-	-	-	-	-	-	-	-	-	-	-	3. Technicians and associate professionals
4. เสมียน	-	-	-	-	-	-	-	-	-	-	-	-	-	-	-	-	-	-	4. Clerks
5. พนักงานบริการและผู้จำหน่ายสินค้า	4,106	-	-	-	-	-	-	3,109	-	-	-	-	-	-	-	-	-	-	5. Service workers and sell goods
6. ผู้ปฏิบัติงานที่มีชื่อในด้านเกษตรป่าน้ำ และประมง	-	-	-	-	-	-	-	-	-	-	-	-	-	-	-	-	-	-	6. Skilled agricultural forest and fishery workers
7. ช่างฝีมือ และผู้ปฏิบัติงานที่เกี่ยวข้อง	971	-	-	971	-	-	-	-	-	-	-	-	-	-	-	-	-	-	7. Craft and associate professionals
8. ผู้ควบคุมเครื่องจักรโรงงานและเครื่องจักรและผู้ปฏิบัติงานด้านการประกอบ	-	-	-	-	-	-	-	-	-	-	-	-	-	-	-	-	-	-	8. Plant and machine controllers and assemblers
9. ผู้ประกอบอาชีพขั้นพื้นฐาน	-	-	-	-	-	-	-	-	-	-	-	-	-	-	-	-	-	-	9. Elementary occupations
10. คนงานซึ่งมิได้จำแนกไว้ในหมวดอื่น	-	-	-	-	-	-	-	-	-	-	-	-	-	-	-	-	-	-	10. Workers not classifiable by occupation

ตารางที่ 14 จำนวนผู้ว่างงาน ที่เคยทำงานมาก่อน จำแนกตามอาชีพที่ครั้งสุดท้าย อุตสาหกรรมที่ครั้งสุดท้าย และเพศ กรุงเทพมหานคร (ต่อ)  
TABLE 14 UNEMPLOYED PERSONS, EVER WORKED BY LAST OCCUPATION, LAST INDUSTRY AND SEX, BANGKOK METROPOLIS (Contd.)

ไตรมาสที่ 4/2560 : Quarter 4/2017

อาชีพที่ครั้งสุดท้าย	อุตสาหกรรมที่ครั้งสุดท้าย (ต่อ)										LAST OCCUPATION
	กิจกรรมอสังหาริมทรัพย์	กิจกรรมทางวิชาชีพ วิทย์และเทคโนโลยี	การบริหารสนับสนุน และป้องกันประเทศ	การบริหารราชการ ป้องกันประเทศ	การศึกษา	กิจกรรมด้านสุขภาพ งานสังคมสงเคราะห์	ศิลปะ ความบันเทิง และนันทนาการ	บริการด้านอื่นๆ	งานในครัวเรือน ส่วนตัว	กิจกรรมของ องค์กร	
Real estate activities	Professional, scientific technical activities	Administrative and support service activities	Public admin- istration, defence	Education	Health and social work	Art, entertainment	Other service	Activities of household	Extra- territorial	Unknown	
ชาย	1,050	272									MALE
1. ผู้จัดการ ข้าราชการระดับอาวุโส และผู้บังคับบัญชา	-	-	-	-	-	-	-	-	-	-	1. managers, senior officials and Legislators
2. ผู้ประกอบวิชาชีพด้านต่างๆ	-	-	-	-	-	-	-	-	-	-	2. Professionals
3. เจ้าหน้าที่เทคนิคและผู้ประกอบวิชาชีพ ที่เกี่ยวข้องกับด้านต่างๆ	564	-	-	-	-	-	-	-	-	-	3. Technicians and associate professionals
4. เสมียน	-	-	-	-	-	-	-	-	-	-	4. Clerks
5. พนักงานบริการและผู้จำหน่ายสินค้า	-	272	-	-	-	-	-	-	-	-	5. Service workers and sell goods
6. ผู้ปฏิบัติงานที่มีชื่อในด้านเกษตร ป่านไม้ และประมง	-	-	-	-	-	-	-	-	-	-	6. Skilled agricultural forest and fishery workers
7. ช่างฝีมือ และผู้ปฏิบัติงานที่เกี่ยวข้อง	486	-	-	-	-	-	-	-	-	-	7. Craft and associate professionals
8. ผู้ควบคุมเครื่องจักรโรงงานและเครื่องจักร และผู้ปฏิบัติงานด้านการประกอบ	-	-	-	-	-	-	-	-	-	-	8. Plant and machine controllers and assemblers
9. ผู้ประกอบอาชีพงานพื้นฐาน	-	-	-	-	-	-	-	-	-	-	9. Elementary occupations
10. คนงานซึ่งมิได้จำแนกไว้ในหมวดอื่น	-	-	-	-	-	-	-	-	-	-	10. Workers not classifiable by occupation
หญิง	1,053										FEMALE
1. ผู้จัดการ ข้าราชการระดับอาวุโส และผู้บังคับบัญชา	-	-	-	-	-	-	-	-	-	-	1. managers, senior officials and Legislators
2. ผู้ประกอบวิชาชีพด้านต่างๆ	1,053	-	-	-	-	-	-	-	-	-	2. Professionals
3. เจ้าหน้าที่เทคนิคและผู้ประกอบวิชาชีพ ที่เกี่ยวข้องกับด้านต่างๆ	-	-	-	-	-	-	-	-	-	-	3. Technicians and associate professionals
4. เสมียน	-	-	-	-	-	-	-	-	-	-	4. Clerks
5. พนักงานบริการและผู้จำหน่ายสินค้า	-	-	-	-	997	-	-	-	-	-	5. Service workers and sell goods
6. ผู้ปฏิบัติงานที่มีชื่อในด้านเกษตร ป่านไม้ และประมง	-	-	-	-	-	-	-	-	-	-	6. Skilled agricultural forest and fishery workers
7. ช่างฝีมือ และผู้ปฏิบัติงานที่เกี่ยวข้อง	-	-	-	-	-	-	-	-	-	-	7. Craft and associate professionals
8. ผู้ควบคุมเครื่องจักรโรงงานและเครื่องจักร และผู้ปฏิบัติงานด้านการประกอบ	-	-	-	-	-	-	-	-	-	-	8. Plant and machine controllers and assemblers
9. ผู้ประกอบอาชีพงานพื้นฐาน	-	-	-	-	-	-	-	-	-	-	9. Elementary occupations
10. คนงานซึ่งมิได้จำแนกไว้ในหมวดอื่น	-	-	-	-	-	-	-	-	-	-	10. Workers not classifiable by occupation







ตารางที่ 16 จำนวนลูกจ้างเอกชน จำนวนตามค่าจ้างเฉลี่ย ผลประโยชน์ที่ได้รับ อุตสาหกรรม กรุงเทพมหานคร

TABLE 16 PRIVATE EMPLOYEE BY AVERAGE WAGE, FRINGE BENEFIT, INDUSTRY, BANGKOK METROPOLIS

อุตสาหกรรม	จำนวน ลูกจ้างเอกชน Total Private Employee	ค่าจ้างเฉลี่ย Average Wage	ลูกจ้างเอกชนที่ได้รับเงิน In Cash					Private Employee Receive Fringe Benefit					INDUSTRY
			ได้รับเป็นเงิน In Cash					ได้รับเป็นสิ่งของ In Kind					
			โบนัส Bonus	ค่าล่วงเวลา Overtime	เงินอื่นๆ Other Income	อาหาร Food	เครื่องแต่งกาย Clothes	ที่อยู่อาศัย Housing	อื่นๆ Others				
<b>ยอดรวม</b>	<b>3,075.2</b>	<b>19,361.2</b>	<b>1.6</b>	<b>180.0</b>	<b>163.6</b>	<b>232.5</b>	<b>48.9</b>	<b>219.7</b>	<b>12.6</b>	<b>TOTAL</b>			
1. เกษตรกรรม การป่าไม้ และการประมง	1.2	11,275.4	-	-	-	-	-	-	-	-	1. Agriculture, forestry and fishing		
2. การทำเหมืองแร่ และเหมืองหิน	2.9	35,602.1	-	-	-	-	-	-	-	-	2. Mining and quarrying		
3. การผลิต	686.2	18,024.1	0.8	47.2	16.2	17.5	6.2	71.2	-	-	3. Manufacturing		
4. ไฟฟ้า ก๊าซ ไอน้ำและระบบปรับอากาศ	-	-	-	-	-	-	-	-	-	-	4. Electricity, gas, steam and air conditioning supply		
5. การจัดการและการบำบัดน้ำเสีย ของเสีย และสิ่งปฏิกูล	1.0	40,000.0	-	-	-	-	-	-	-	-	5. Water supply; sewerage, waste management and remediation activities		
6. การก่อสร้าง	187.3	18,061.4	-	1.9	2.3	4.4	0.7	12.4	0.7	-	6. Construction		
7. การขนส่ง และการขายปลีก การซ่อมยานยนต์	656.7	18,674.1	0.9	26.7	54.9	15.2	12.9	32.5	5.9	-	7. Wholesale and retail trade; repair of motor vehicles and motorcycles		
8. การขนส่ง และสถานที่เก็บสินค้า	1,603	21,927.4	-	15.8	7.3	5.5	2.9	3.8	0.6	-	8. Transportation and storage		
9. ที่พักแรมและบริการด้านอาหาร	231.6	14,900.6	-	9.6	20.0	118.6	6.1	17.6	-	-	9. Accommodation and food service activities		
10. ข้อมูลข่าวสารและการสื่อสาร	105.6	29,280.5	-	0.6	3.3	-	0.8	3.1	-	-	10. Information and communication		
11. กิจกรรมทางการเงินและการประกันภัย	193.1	27,785.1	-	-	17.7	-	2.8	-	-	-	11. Financial and insurance activities		
12. กิจกรรมอสังหาริมทรัพย์	70.2	23,304.7	-	1.2	1.7	-	1.7	5.5	-	-	12. Real estate activities		
13. กิจกรรมทางวิชาชีพ วิทยาศาสตร์ และเทคนิค	140.6	28,476.9	-	-	6.5	-	-	1.3	-	-	13. Professional, scientific and technical activities		
14. กิจกรรมการบริหารและการบริการสนับสนุน	244.4	14,464.0	-	53.7	21.7	2.2	7.5	-	-	-	14. Administrative and support service activities		
15. การบริหารราชการ การป้องกันประเทศ การประกันสังคม	-	-	-	-	-	-	-	-	-	-	15. Public administration and defence; compulsory social security		
16. การศึกษา	74.4	21,479.1	-	-	2.4	5.6	-	4.4	-	-	16. Education		
17. กิจกรรมด้านสุขภาพและงานสังคมสงเคราะห์	71.7	21,913.3	-	1.0	4.1	-	-	2.4	1.8	-	17. Human health and social work activities		
18. ศิลปะ ความบันเทิง และนันทนาการ	23.4	14,665.6	-	0.5	1.7	3.8	-	4.6	-	-	18. Arts, entertainment and recreation		
19. กิจกรรมบริการด้านอื่น ๆ	59.6	13,731.7	-	6.5	3.4	5.3	-	1.0	-	-	19. Other service activities		
20. กิจกรรมการทำงานในครัวเรือนส่วนบุคคล การผลิตสินค้าและบริการที่ขึ้นเองเพื่อใช้ในครัวเรือน	103.4	10,113.6	-	15.3	0.6	54.5	7.4	60.0	3.7	-	20. Activities of households as employers, undifferentiated goods and services-producing activities of households for own use		
21. กิจกรรมขององค์กรระหว่างประเทศ	1.0	30,000.0	-	-	-	-	-	-	-	-	21. Activities of extraterritorial organizations and bodies		
22. ไม่ทราบ	60.7	22,500.2	-	-	-	-	-	-	-	-	22. Unknown		





ตารางที่ 17 จำนวนลูกจ้างรัฐบาล จำนวนตามค่าจ้างเฉลี่ย ผลประโยชน์ที่ได้รับ อุตสาหกรรม และเพศ กรุงเทพมหานคร  
TABLE 17 GOVERNMENT EMPLOYEE BY AVERAGE WAGE, FRINGE BENEFIT, INDUSTRY AND SEX - BANGKOK METROPOLIS

อุตสาหกรรม Industry	จำนวน ลูกจ้างรัฐบาล Total Government Employee	ค่าจ้างเฉลี่ย Average Wage	ลูกจ้างรัฐบาลที่ได้รับผลประโยชน์อื่น ๆ Government Employee Receive Fringe Benefit					INDUSTRY	
			โบนัส Bonus	ได้รับเป็นเงิน Overtime	เงินอื่นๆ Other Income	อาหาร Food	เครื่องแต่งกาย Clothes		ที่อยู่อาศัย Housing
<b>ชาย</b>	<b>212.3</b>	<b>25,945.4</b>	<b>0.4</b>	<b>15.0</b>	<b>20.8</b>	<b>1.2</b>	<b>3.4</b>	<b>3.8</b>	<b>MALE</b>
1 เกษตรกรรม การป่าไม้ และการประมง	-	-	-	-	-	-	-	-	1. Agriculture, forestry and fishing
2. การทำเหมืองแร่ และหิน	0.8	35,000.0	-	-	-	-	-	-	2. Mining and quarrying
3. การผลิต	13.1	34,303.2	-	-	-	-	-	-	3. Manufacturing
4. ไฟฟ้า ก๊าซ ไอน้ำ และระบบปรับอากาศ	8.5	41,443.6	-	-	-	-	-	-	4. Electricity, gas, steam and air conditioning supply
5. การจัดหาสินค้า การจัดการและการบำบัดน้ำเสีย ของเสีย และสิ่งปฏิกูล	2.6	22,483.8	-	-	-	-	-	-	5. Water supply; sewerage, waste management and remediation activities
6. การก่อสร้าง	-	-	-	-	-	-	-	-	6. Construction
7. การขายส่ง และการขายปลีก การซ่อมยานยนต์	-	-	-	-	-	-	-	-	7. Wholesale and retail trade; repair of motor vehicles and motorcycles
8. การขนส่ง และสถานที่สินค้า	40.5	30,617.7	-	11.2	3.4	-	2.9	2.5	8. Transportation and storage
9. ที่พักแรมและบริการด้านอาหาร	3.8	28,771.6	-	-	-	-	-	-	9. Accommodation and food service activities
10. ข้อมูลข่าวสารและการสื่อสาร	7.7	29,825.4	-	-	2.0	-	-	-	10. Information and communication
11. กิจกรรมทางการเงินและการประกันภัย	-	-	-	-	-	-	-	-	11. Financial and insurance activities
12. กิจกรรมอสังหาริมทรัพย์	-	-	-	-	-	-	-	-	12. Real estate activities
13. กิจกรรมทางวิชาชีพ วิทยาศาสตร์ และเทคนิค	2.4	30,001.4	-	-	-	-	-	-	13. Professional, scientific and technical activities
14. กิจกรรมการบริหารและการบริการสนับสนุน	97.8	23,320.6	0.4	1.9	14.9	-	0.6	0.6	14. Administrative and support service activities
15. การบริหารราชการ การป้องกันประเทศ การประมงสัตว์	24.6	22,864.3	-	1.0	0.6	-	-	-	15. Public administration and defence; compulsory social security
16. การศึกษา	8.4	11,599.9	-	1.0	-	-	-	-	16. Education
17. กิจกรรมด้านสุขภาพและงานสังคมสงเคราะห์	2.1	13,432.1	-	-	-	1.2	-	-	17. Human health and social work activities
18. ศิลปะ ความบันเทิง และนันทนาการ	-	-	-	-	-	-	-	-	18. Arts, entertainment and recreation
19. กิจกรรมบริการด้านอื่น ๆ	-	-	-	-	-	-	-	-	19. Other service activities
20. กิจกรรมการจ้างงานในครัวเรือนส่วนบุคคล การผลิตสินค้าและบริการที่ขึ้นเองเพื่อใช้ในครัวเรือน	-	-	-	-	-	-	-	-	20. Activities of households as employers; unincorporated and services-producing activities of households for own use
21. กิจกรรมขององค์กรระหว่างประเทศ	-	-	-	-	-	-	-	-	21. Activities of extraterritorial organizations and bodies
22. ไม่ทราบ	229.9	26,513.7	-	3.8	8.1	0.7	0.5	1.6	22. Unknown
<b>หญิง</b>	<b>229.9</b>	<b>26,513.7</b>	<b>-</b>	<b>3.8</b>	<b>8.1</b>	<b>0.7</b>	<b>0.5</b>	<b>1.6</b>	<b>FEMALE</b>
1 เกษตรกรรม การป่าไม้ และการประมง	-	-	-	-	-	-	-	-	1. Agriculture, forestry and fishing
2. การทำเหมืองแร่ และหิน	-	-	-	-	-	-	-	-	2. Mining and quarrying
3. การผลิต	7.4	28,963.2	-	-	-	-	-	-	3. Manufacturing
4. ไฟฟ้า ก๊าซ ไอน้ำ และระบบปรับอากาศ	7.7	31,746.5	-	-	-	-	-	-	4. Electricity, gas, steam and air conditioning supply
5. การจัดหาสินค้า การจัดการและการบำบัดน้ำเสีย ของเสีย และสิ่งปฏิกูล	-	-	-	-	-	-	-	-	5. Water supply; sewerage, waste management and remediation activities
6. การก่อสร้าง	-	-	-	-	-	-	-	-	6. Construction
7. การขายส่ง และการขายปลีก การซ่อมยานยนต์	-	-	-	-	-	-	-	-	7. Wholesale and retail trade; repair of motor vehicles and motorcycles
8. การขนส่ง และสถานที่สินค้า	22.8	28,651.3	-	-	0.8	-	-	-	8. Transportation and storage
9. ที่พักแรมและบริการด้านอาหาร	5.8	27,891.5	-	-	-	-	-	-	9. Accommodation and food service activities
10. ข้อมูลข่าวสารและการสื่อสาร	15.0	29,893.6	-	0.5	0.6	-	0.5	-	10. Information and communication
11. กิจกรรมทางการเงินและการประกันภัย	-	-	-	-	-	-	-	-	11. Financial and insurance activities
12. กิจกรรมอสังหาริมทรัพย์	-	-	-	-	-	-	-	-	12. Real estate activities
13. กิจกรรมทางวิชาชีพ วิทยาศาสตร์ และเทคนิค	3.6	31,308.1	-	0.9	-	-	-	-	13. Professional, scientific and technical activities
14. กิจกรรมการบริหารและการบริการสนับสนุน	69.5	26,538.0	-	2.0	1.9	0.7	-	0.5	14. Administrative and support service activities
15. การบริหารราชการ การป้องกันประเทศ การประมงสัตว์	49.0	27,189.6	-	-	4.2	-	-	0.3	15. Public administration and defence; compulsory social security
16. การศึกษา	48.6	21,834.1	-	0.4	0.5	-	-	0.8	16. Education
17. กิจกรรมด้านสุขภาพและงานสังคมสงเคราะห์	-	-	-	-	-	-	-	-	17. Human health and social work activities
18. ศิลปะ ความบันเทิง และนันทนาการ	-	-	-	-	-	-	-	-	18. Arts, entertainment and recreation
19. กิจกรรมบริการด้านอื่น ๆ	-	-	-	-	-	-	-	-	19. Other service activities
20. กิจกรรมการจ้างงานในครัวเรือนส่วนบุคคล การผลิตสินค้าและบริการที่ขึ้นเองเพื่อใช้ในครัวเรือน	-	-	-	-	-	-	-	-	20. Activities of households as employers; unincorporated and services-producing activities of households for own use
21. กิจกรรมขององค์กรระหว่างประเทศ	-	-	-	-	-	-	-	-	21. Activities of extraterritorial organizations and bodies
22. ไม่ทราบ	0.5	45,000.0	-	-	-	-	-	-	22. Unknown

ตารางที่ 18 จำนวนลูกจ้าง จำแนกตามอาชีพ ระดับของรายได้ กรุงเทพมหานคร  
TABLE 18 EMPLOYEE BY OCCUPATION, INCOME CLASS, BANGKOK METROPOLIS

ไตรมาสที่ 4/2560 : Quarter 4/2017

หน่วยเป็นพัน : In Thousands

ระดับของรายได้	อาชีพ Occupation											รวม	INCOME CLASS
	ผู้บัญชาการ Legislators & Managers	ผู้ประกอบวิชาชีพ ด้านต่างๆ Profes- sional	เจ้าหน้าที่เทคนิค และผู้ประกอบ วิชาชีพ Technicians	เสมียน พนักงานบริการ ผู้จำหน่ายสินค้า Service Workers	ด้านการเกษตร ป่าไม้และประมง & Fishery	ช่างฝีมือและผู้ปฏิบัติ งานที่เกี่ยวข้อง Craft & associat	ผู้ควบคุมเครื่องจักร งานด้านการประกอบ Plant & Machine controlors	ผู้ประกอบการอาชีพ งานพื้นฐาน Elementary occupations	คนงานซึ่งมี ได้จำแนกไว้ ในหมวดอื่น Not classifiable	TOTAL			
ยอดรวม	274.3	555.4	553.6	400.1	602.9	6.3	374.9	335.7	404.1	60.7	60.7		
ต่ำกว่า 1,501 บาท	-	-	1.6	-	-	-	-	-	-	-	-	-	Less than 1,501 Baht
1,501 - 2,500 บาท	-	0.6	-	-	-	-	-	-	-	-	-	-	1,501 - 2,500 Baht
2,501 - 3,500 บาท	-	0.4	-	-	1.0	-	-	1.5	0.3	-	-	-	2,501 - 3,500 Baht
3,501 - 4,500 บาท	-	-	0.5	-	2.7	-	-	-	2.6	-	-	-	3,501 - 4,500 Baht
4,501 - 5,500 บาท	-	-	0.5	0.6	0.3	-	2.5	3.1	4.6	-	-	-	4,501 - 5,500 Baht
5,501 - 6,500 บาท	-	-	2.2	-	3.8	-	4.0	0.9	8.9	-	-	-	5,501 - 6,500 Baht
6,501 - 7,500 บาท	0.9	-	1.4	1.5	10.9	-	2.7	6.3	14.6	-	-	-	6,501 - 7,500 Baht
7,501 - 10,000 บาท	0.6	5.2	27.0	49.5	213.3	2.4	116.7	106.4	230.2	6.7	6.7	6.7	7,501 - 10,000 Baht
10,001 - 15,000 บาท	6.2	43.7	129.5	132.6	279.1	2.7	173.1	163.8	125.4	5.5	5.5	5.5	10,001 - 15,000 Baht
15,001 - 20,000 บาท	25.6	124.0	145.0	123.3	43.7	0.6	54.7	40.5	11.9	18.7	18.7	18.7	15,001 - 20,000 Baht
20,001 - 30,000 บาท	78.6	201.1	154.9	72.3	29.4	0.6	17.6	10.5	2.6	14.1	14.1	14.1	20,001 - 30,000 Baht
มากกว่า 30,000 บาท	158.4	166.8	79.8	17.2	16.2	-	2.9	1.3	-	5.1	5.1	5.1	More than 30,000 Baht
ไม่ทราบ	4.0	13.6	11.5	3.2	2.3	-	0.7	1.7	3.0	10.5	10.5	10.5	Unknown

ตารางที่ 18 จำนวนลูกจ้าง จำแนกตามอาชีพ ระดับของรายได้ และเพศ กรุงเทพมหานคร  
TABLE 18 EMPLOYEE BY OCCUPATION, INCOME CLASS AND SEX, BANGKOK METROPOLIS

ไตรมาสที่ 4/2560 : Quarter 4/2017

หน่วยเป็นพัน : In Thousands

ระดับของรายได้	อาชีพ Occupation											รวม	คนงานซึ่งมิได้จำแนกไว้ในหมวดอื่น	INCOME CLASS
	ผู้บัญชาการ Legislators & Managers	ผู้ประกอบวิชาชีพ ด้านต่างๆ	เจ้าหน้าที่เทคนิค และผู้ประกอบ วิชาชีพ	เสมียน	ผู้จำหน่ายสินค้า Service Workers	ด้านการเกษตร ป่าไม้และประมง Agricultural & Fishery	ช่างฝีมือและผู้ปฏิบัติ งานที่เกี่ยวข้อง	ผู้ควบคุมเครื่องจักร งานด้านการประกอบ	ผู้ประกอบอาชีพ งานพื้นฐาน	Elementary occupations	Not classifiable			
<b>ชาย</b>	1,803.4	254.0	215.5	145.4	303.2	5.6	310.5	283.5	149.8	31.4	MALE			
ต่ำกว่า 1,501 บาท	-	-	1.6	-	-	-	-	-	-	-	Less than 1,501 Baht			
1,501 - 2,500 บาท	-	-	-	-	-	-	-	-	-	-	1,501 - 2,500 Baht			
2,501 - 3,500 บาท	-	0.4	-	-	-	-	-	-	-	-	2,501 - 3,500 Baht			
3,501 - 4,500 บาท	-	-	0.5	-	0.5	-	-	-	-	-	3,501 - 4,500 Baht			
4,501 - 5,500 บาท	-	-	0.5	0.6	-	-	1.4	1.2	0.7	-	4,501 - 5,500 Baht			
5,501 - 6,500 บาท	-	-	1.3	-	2.0	-	2.9	0.9	2.6	-	5,501 - 6,500 Baht			
6,501 - 7,500 บาท	-	-	0.9	0.7	4.3	-	2.7	2.0	4.7	-	6,501 - 7,500 Baht			
7,501 - 10,000 บาท	-	-	13.5	20.0	99.7	2.1	82.5	57.7	80.7	4.5	7,501 - 10,000 Baht			
10,001 - 15,000 บาท	2.4	19.1	42.6	61.3	144.7	2.3	152.2	133.7	53.8	2.6	10,001 - 15,000 Baht			
15,001 - 20,000 บาท	8.9	56.4	44.2	31.4	23.9	0.6	50.1	36.4	5.2	9.8	15,001 - 20,000 Baht			
20,001 - 30,000 บาท	48.2	81.1	65.4	24.4	20.0	0.6	15.1	10.5	1.5	7.8	20,001 - 30,000 Baht			
มากกว่า 30,000 บาท	83.3	87.3	38.8	7.1	7.0	-	2.9	1.3	-	0.9	More than 30,000 Baht			
ไม่ทราบ	2.0	9.8	6.3	-	1.2	-	0.7	-	0.7	5.9	Unknown			
<b>หญิง</b>	1,764.6	301.4	338.2	254.8	299.7	0.7	64.4	92.1	254.3	29.3	FEMALE			
ต่ำกว่า 1,501 บาท	-	-	-	-	-	-	-	-	-	-	Less than 1,501 Baht			
1,501 - 2,500 บาท	-	0.6	-	-	-	-	-	-	-	-	1,501 - 2,500 Baht			
2,501 - 3,500 บาท	-	-	-	-	1.0	-	-	1.5	0.3	-	2,501 - 3,500 Baht			
3,501 - 4,500 บาท	-	-	-	-	2.2	-	-	-	2.6	-	3,501 - 4,500 Baht			
4,501 - 5,500 บาท	-	-	-	-	0.3	-	1.1	1.9	3.9	-	4,501 - 5,500 Baht			
5,501 - 6,500 บาท	-	-	1.0	-	1.8	-	1.1	-	6.3	-	5,501 - 6,500 Baht			
6,501 - 7,500 บาท	0.9	-	0.5	0.8	6.6	-	-	4.3	9.9	-	6,501 - 7,500 Baht			
7,501 - 10,000 บาท	0.6	5.2	13.4	29.6	113.7	0.3	34.3	48.7	149.6	2.2	7,501 - 10,000 Baht			
10,001 - 15,000 บาท	3.8	24.7	86.8	71.3	134.4	0.4	20.9	30.1	71.6	2.9	10,001 - 15,000 Baht			
15,001 - 20,000 บาท	16.7	67.6	100.8	91.9	19.9	-	4.6	4.1	6.8	9.0	15,001 - 20,000 Baht			
20,001 - 30,000 บาท	30.4	120.0	89.5	47.9	9.5	-	2.5	-	1.1	6.3	20,001 - 30,000 Baht			
มากกว่า 30,000 บาท	75.2	79.5	41.0	10.1	9.3	-	-	-	-	4.2	More than 30,000 Baht			
ไม่ทราบ	2.1	3.9	5.2	3.2	1.1	-	-	1.7	2.4	4.7	Unknown			



ตารางที่ 19 จำนวนลูกจ้าง จำแนกตามอุตสาหกรรม ระดับของรายได้ กรุงเทพมหานคร  
TABLE 19 EMPLOYEE BY INDUSTRY, INCOME CLASS, BANGKOK METROPOLIS

ไตรมาสที่ 4/2560 : Quarter 4/2017

หน่วยเป็นพัน : In Thousands

ระดับของรายได้	อุตสาหกรรม Industry													TOTAL	INCOME CLASS
	รวม	เกษตรกรรม การปศุสัตว์ และประมง	การขุดเจาะ เหมืองแร่ และเหมืองหิน	การผลิต Manufac turing	ไฟฟ้า ก๊าซ ไอน้ำระบบปรับอากาศ	น้ำประปา และเสีย	จัดหา น้ำบำบัดเสีย และประปา	การก่อสร้าง	การขายส่ง การขายปลีก	การขนส่ง และ สถานที่เก็บสินค้า	ที่พักแรมและ บริการด้านอาหาร	ข้อมูลข่าวสาร และสื่อสาร	การเงินและ การประกันภัย		
	Total	Agriculture	Mining	Manufac turing	Electricity	Water supply sewerage, waste	Construction	whole sale&retail	Transportation and storage	Accommodation and food service	Information &communication	Financial intermediation			
ยอดรวม	3,568.0	1.2	3.7	713.5	16.3	3.6	187.3	663.7	225.5	233.1	116.1	220.0			
ต่ำกว่า 1,501 บาท	1.6	-	-	-	-	-	-	-	-	1.6	-	-	Less than 1,501 Baht		
1,501 - 2,500 บาท	0.6	-	-	-	-	-	-	-	-	-	-	-	1,501 - 2,500 Baht		
2,501 - 3,500 บาท	3.2	-	-	0.6	-	-	-	-	-	-	-	-	2,501 - 3,500 Baht		
3,501 - 4,500 บาท	5.8	-	-	2.1	-	-	-	0.7	-	-	-	-	3,501 - 4,500 Baht		
4,501 - 5,500 บาท	11.4	-	-	5.6	-	-	-	0.5	-	0.8	-	-	4,501 - 5,500 Baht		
5,501 - 6,500 บาท	19.8	-	-	2.0	-	-	1.6	2.1	0.8	2.2	-	-	5,501 - 6,500 Baht		
6,501 - 7,500 บาท	38.3	-	-	5.6	-	-	1.1	1.8	1.7	1.7	1.0	0.7	6,501 - 7,500 Baht		
7,501 - 10,000 บาท	758.0	0.5	-	206.5	-	-	48.6	152.5	27.2	84.3	1.1	8.9	7,501 - 10,000 Baht		
10,001 - 15,000 บาท	1,061.5	0.8	-	209.0	1.3	0.8	60.1	236.4	83.9	81.4	12.2	34.3	10,001 - 15,000 Baht		
15,001 - 20,000 บาท	588.0	-	-	93.0	4.0	1.1	35.7	116.1	37.9	24.3	36.0	59.4	15,001 - 20,000 Baht		
20,001 - 30,000 บาท	581.6	-	-	111.1	5.4	-	21.2	84.6	35.2	23.3	30.1	56.8	20,001 - 30,000 Baht		
มากกว่า 30,000 บาท	447.7	-	3.7	71.1	5.6	1.7	19.0	62.1	37.0	12.0	34.8	55.7	More than 30,000 Baht		
ไม่ทราบ	50.5	-	-	6.8	-	-	-	7.1	1.8	1.6	1.1	4.3	Unknown		

ตารางที่ 19 จำนวนลูกจ้าง จำแนกตามอุตสาหกรรม ระดับของรายได้ กรุงเทพมหานคร (ต่อ)  
TABLE 19 EMPLOYEE BY INDUSTRY, INCOME CLASS, BANGKOK METROPOLIS (Contd.)

ไตรมาสที่ 4/2560 : Quarter 4/2017

หน่วยเป็นพัน : In Thousands

ระดับของรายได้	อุตสาหกรรม (ต่อ) Industry (Contd.)											รวม
	กิจกรรมอสังหาริมทรัพย์ Real estate activities	กิจกรรมทางวิชาชีพ วิทย์และเทคโนโลยี Professional/Scientific technical activities	การบริหารสนับสนุน และป้องกันประเทศ Administrative and support service activities	การบริหารราชการ ป้องกันประเทศ Public administration defence	การศึกษา Education	กิจกรรมด้านสุขภาพ งานสังคมสงเคราะห์ Health and social work	ศิลปะ ความบันเทิง และนันทนาการ Art, entertainment	บริการ ด้านอื่นๆ Other service	งานในครัวเรือน ส่วนบุคคล Activities of household	กิจกรรมของ องค์กร Extra-territorial	ไม่ทราบ Unknown	
ยอดรวม	71.8	147.1	245.9	168.5	151.0	132.8	26.8	62.4	103.4	1.0	73.3	TOTAL
ต่ำกว่า 1,501 บาท	-	-	-	-	-	-	-	-	-	-	-	Less than 1,501 Baht
1,501 - 2,500 บาท	-	-	-	-	0.6	-	-	-	-	-	-	1,501 - 2,500 Baht
2,501 - 3,500 บาท	-	1.2	-	-	0.4	0.5	-	-	0.5	-	-	2,501 - 3,500 Baht
3,501 - 4,500 บาท	-	-	0.5	-	-	0.5	1.0	-	1.0	-	-	3,501 - 4,500 Baht
4,501 - 5,500 บาท	1.0	-	-	-	-	-	0.5	1.3	1.7	-	-	4,501 - 5,500 Baht
5,501 - 6,500 บาท	-	-	1.0	-	1.0	-	1.3	3.9	4.0	-	-	5,501 - 6,500 Baht
6,501 - 7,500 บาท	1.3	-	2.7	2.2	2.6	1.6	0.9	4.4	9.0	-	-	6,501 - 7,500 Baht
7,501 - 10,000 บาท	15.5	9.5	82.0	8.0	13.9	13.5	6.8	20.7	51.9	-	6.8	7,501 - 10,000 Baht
10,001 - 15,000 บาท	16.6	24.7	110.5	41.5	32.1	45.0	6.0	21.5	30.3	-	13.3	10,001 - 15,000 Baht
15,001 - 20,000 บาท	12.9	32.1	20.7	30.5	28.4	25.6	6.8	5.0	4.3	-	14.4	15,001 - 20,000 Baht
20,001 - 30,000 บาท	15.6	42.8	16.2	47.9	43.4	23.5	1.3	-	0.7	1.0	21.6	20,001 - 30,000 Baht
มากกว่า 30,000 บาท	7.4	36.3	10.8	37.3	25.8	18.5	1.0	2.8	-	-	5.1	More than 30,000 Baht
ไม่ทราบ	1.6	0.5	1.5	1.2	2.9	4.1	1.3	2.8	-	-	12.1	Unknown

ตารางที่ 19 จำนวนลูกจ้าง จำนวนสถานอุตสาหกรรม ระดับของรายได้ และเพศ กรุงเทพมหานคร  
TABLE 19 EMPLOYEE BY INDUSTRY, INCOME CLASS AND SEX, BANGKOK METROPOLIS

หน่วยเป็นพัน : In Thousands

ระดับของรายได้	อุตสาหกรรม Industry											INCOME CLASS	
	รวม	เกษตรกรรม การปลูก Agriculture	เหมืองแร่ และเหมืองหิน Mining	การทำ เหมืองแร่ และเหมืองหิน	การผลิต Manufacturing	ไฟฟ้า ก๊าซ ไอน้ำระบบปรับอากาศ และประปา Electricity	การจัดการน้ำ บำบัดน้ำเสีย และประปา Water supply sewerage, waste	การก่อสร้าง Construction	การขายส่ง การขายปลีก การขายยานยนต์ whole sale&retail	การขนส่งและ สถานที่เก็บสินค้า Transportation and storage	ที่พักแและ บริการด้านอาหาร Accommodation and food service		ข้อมูลข่าวสาร และการสื่อสาร Information and communication
ชาย	1,803.4	1.2	1.7	364.6	8.5	3.6	150.0	354.8	160.8	97.6	75.3	82.0	MALE
ต่ำกว่า 1,501 บาท	1.6	-	-	-	-	-	-	-	-	1.6	-	-	Less than 1,501 Baht
1,501 - 2,500 บาท	-	-	-	-	-	-	-	-	-	-	-	-	1,501 - 2,500 Baht
2,501 - 3,500 บาท	0.4	-	-	-	-	-	-	-	-	-	-	-	2,501 - 3,500 Baht
3,501 - 4,500 บาท	1.0	-	-	-	-	-	-	-	-	-	-	-	3,501 - 4,500 Baht
4,501 - 5,500 บาท	4.3	-	-	2.1	-	-	-	0.5	-	-	-	-	4,501 - 5,500 Baht
5,501 - 6,500 บาท	9.7	-	-	1.0	-	-	1.6	2.1	0.8	0.7	-	-	5,501 - 6,500 Baht
6,501 - 7,500 บาท	15.4	-	-	0.4	-	-	1.1	1.3	1.7	1.7	-	0.7	6,501 - 7,500 Baht
7,501 - 10,000 บาท	360.5	0.5	-	93.7	-	-	35.6	85.8	18.7	31.1	-	4.3	7,501 - 10,000 Baht
10,001 - 15,000 บาท	614.6	0.8	-	116.9	1.3	0.8	55.4	140.8	69.6	29.3	5.5	15.7	10,001 - 15,000 Baht
15,001 - 20,000 บาท	266.7	-	-	48.8	1.9	1.1	25.3	50.4	24.2	13.9	24.3	10.6	15,001 - 20,000 Baht
20,001 - 30,000 บาท	274.4	-	-	60.0	2.0	-	15.6	43.3	23.4	11.8	20.6	19.4	20,001 - 30,000 Baht
มากกว่า 30,000 บาท	228.4	-	1.7	38.6	3.4	1.7	15.3	27.2	22.5	6.1	23.8	28.5	More than 30,000 Baht
ไม่ทราบ	26.5	-	-	3.2	-	-	-	3.5	-	1.6	1.1	2.8	Unknown
หญิง	1,764.6	-	2.0	348.9	7.7	-	37.3	309.0	64.7	135.5	40.8	138.1	FEMALE
ต่ำกว่า 1,501 บาท	-	-	-	-	-	-	-	-	-	-	-	-	Less than 1,501 Baht
1,501 - 2,500 บาท	0.6	-	-	-	-	-	-	-	-	-	-	-	1,501 - 2,500 Baht
2,501 - 3,500 บาท	2.8	-	-	0.6	-	-	-	-	-	-	-	-	2,501 - 3,500 Baht
3,501 - 4,500 บาท	4.8	-	-	2.1	-	-	-	0.7	-	-	-	-	3,501 - 4,500 Baht
4,501 - 5,500 บาท	7.1	-	-	3.5	-	-	-	-	-	0.8	-	-	4,501 - 5,500 Baht
5,501 - 6,500 บาท	10.1	-	-	1.1	-	-	-	-	-	1.5	-	-	5,501 - 6,500 Baht
6,501 - 7,500 บาท	22.9	-	-	5.2	-	-	-	0.5	-	-	-	-	6,501 - 7,500 Baht
7,501 - 10,000 บาท	397.5	-	-	112.8	-	-	13.0	66.7	8.5	53.2	1.1	4.6	7,501 - 10,000 Baht
10,001 - 15,000 บาท	446.9	-	-	92.1	-	-	4.7	95.6	14.4	52.2	6.6	18.5	10,001 - 15,000 Baht
15,001 - 20,000 บาท	321.3	-	-	44.3	2.1	-	10.4	65.7	13.7	10.4	11.7	48.8	15,001 - 20,000 Baht
20,001 - 30,000 บาท	307.2	-	-	51.2	3.4	-	5.6	41.4	11.8	11.4	9.4	37.4	20,001 - 30,000 Baht
มากกว่า 30,000 บาท	219.2	-	2.0	32.4	2.2	-	3.7	34.8	14.5	5.9	11.0	27.3	More than 30,000 Baht
ไม่ทราบ	24.1	-	-	3.6	-	-	-	3.6	1.8	-	-	1.5	Unknown

ตารางที่ 19 จำนวนลูกจ้างจำแนกตามอุตสาหกรรม ระดับของรายได้ และเพศ กรุงเทพมหานคร (ต่อ)  
TABLE 19 EMPLOYEE BY INDUSTRY, INCOME CLASS AND SEX, BANGKOK METROPOLIS (Contd.)

ระดับของรายได้	อุตสาหกรรม (ต่อ) Industry (Contd.)											กิจกรรมนอก อঞ্চการ Extra- territorial	งานในครัวเรือน ส่วนบุคคล Activities of household	ไม่ทราบ Unknown	INCOME CLASS
	กิจกรรม อสังหาริมทรัพย์ Real estate activities	กิจกรรมทางวิชาชีพ วิทย์และเทคโนโลยี Professional/scientific technical activities	การบริหารสนับสนุน และป้องกันประเทศ Administrative and support service activities	การบริหารราชการ ป้องกันประเทศ Public admin- istration defence	การศึกษา Education	กิจกรรมด้านสุขภาพ งานสังคมสงเคราะห์ Health and social work	ศิลปะ ความบันเทิง และนันทนาการ Art, entertainment	บริการอื่น ๆ Other service	งานในครัวเรือน ส่วนบุคคล Activities of household	กิจกรรมนอก อঞ্চการ Extra- territorial	ไม่ทราบ Unknown				
ชาย	26.3	60.7	138.3	97.8	48.5	23.2	18.0	27.6	21.7	-	41.3	MALE			
ต่ำกว่า 1,501 บาท	-	-	-	-	-	-	-	-	-	-	-	Less than 1,501 Baht			
1,501 - 2,500 บาท	-	-	-	-	-	-	-	-	-	-	-	1,501 - 2,500 Baht			
2,501 - 3,500 บาท	-	-	-	-	0.4	-	-	-	-	-	-	2,501 - 3,500 Baht			
3,501 - 4,500 บาท	-	-	-	-	-	-	0.5	-	0.5	-	-	3,501 - 4,500 Baht			
4,501 - 5,500 บาท	-	-	-	-	-	-	0.5	1.3	-	-	-	4,501 - 5,500 Baht			
5,501 - 6,500 บาท	-	-	-	-	1.0	-	1.3	1.3	-	-	-	5,501 - 6,500 Baht			
6,501 - 7,500 บาท	-	-	0.5	2.2	1.2	-	0.9	2.9	0.9	-	-	6,501 - 7,500 Baht			
7,501 - 10,000 บาท	5.7	7.7	38.2	6.3	4.9	5.7	4.9	9.2	2.5	-	5.8	7,501 - 10,000 Baht			
10,001 - 15,000 บาท	7.5	7.9	76.2	30.0	12.7	9.8	1.1	9.4	14.8	-	9.2	10,001 - 15,000 Baht			
15,001 - 20,000 บาท	2.3	11.1	8.0	18.9	6.3	2.4	5.7	1.3	2.3	-	8.1	15,001 - 20,000 Baht			
20,001 - 30,000 บาท	4.9	17.5	8.5	21.3	13.1	1.6	0.9	-	0.7	-	10.1	20,001 - 30,000 Baht			
มากกว่า 30,000 บาท	4.5	16.4	6.9	19.2	6.7	0.6	1.0	1.9	-	-	2.3	More than 30,000 Baht			
ไม่ทราบ	1.6	-	-	-	2.2	3.1	1.3	0.4	-	-	5.8	Unknown			
หญิง	45.5	86.5	107.6	70.7	102.5	109.6	8.9	34.8	81.7	1.0	32.0	FEMALE			
ต่ำกว่า 1,501 บาท	-	-	-	-	-	-	-	-	-	-	-	Less than 1,501 Baht			
1,501 - 2,500 บาท	-	-	-	-	0.6	-	-	-	-	-	-	1,501 - 2,500 Baht			
2,501 - 3,500 บาท	-	1.2	-	-	-	0.5	-	-	0.5	-	-	2,501 - 3,500 Baht			
3,501 - 4,500 บาท	-	-	0.5	-	-	0.5	0.5	-	0.6	-	-	3,501 - 4,500 Baht			
4,501 - 5,500 บาท	1.0	-	-	-	-	-	-	-	1.7	-	-	4,501 - 5,500 Baht			
5,501 - 6,500 บาท	-	-	1.0	-	-	-	-	2.6	4.0	-	-	5,501 - 6,500 Baht			
6,501 - 7,500 บาท	1.3	-	2.2	-	1.4	1.6	-	1.6	8.1	-	-	6,501 - 7,500 Baht			
7,501 - 10,000 บาท	9.8	1.8	43.8	1.7	8.9	7.8	1.9	11.6	49.4	-	1.0	7,501 - 10,000 Baht			
10,001 - 15,000 บาท	9.1	16.8	34.2	11.5	19.4	35.2	5.0	12.1	15.5	-	4.1	10,001 - 15,000 Baht			
15,001 - 20,000 บาท	10.6	21.1	12.7	11.6	22.0	23.2	1.1	3.7	2.0	-	6.3	15,001 - 20,000 Baht			
20,001 - 30,000 บาท	10.8	25.3	7.8	26.6	30.4	21.9	0.4	-	-	-	11.5	20,001 - 30,000 Baht			
มากกว่า 30,000 บาท	2.9	19.8	3.9	18.1	19.1	17.9	-	0.9	-	-	2.8	More than 30,000 Baht			
ไม่ทราบ	-	0.5	1.5	1.2	0.7	1.0	-	2.4	-	-	6.3	Unknown			

ภาคกลาง  
CENTRAL REGION

## ตารางสถิติ

### STATISTICAL TABLES

		หน้า
		PAGE
ตารางที่ 1	จำนวนประชากร จำแนกตามกลุ่มอายุ สถานภาพแรงงาน	167
TABLE 1	NUMBER OF POPULATION BY LABOR FORCE STATUS, AGE GROUP	167
ตารางที่ 2	จำนวนประชากรอายุ 15 ปี ขึ้นไป จำแนกตามสถานภาพสมรส สถานภาพแรงงาน	168
TABLE 2	POPULATION 15 YEARS AND OVER BY MARITAL STATUS, LABOR FORCE STATUS	168
ตารางที่ 3	จำนวนประชากรอายุ 15 ปีขึ้นไป จำแนกตามระดับการศึกษาที่สำเร็จ สถานภาพแรงงาน	169
TABLE 3	POPULATION 15 YEARS AND OVER BY LEVEL OF EDUCATIONAL ATTAINMENT, LABOR FORCE STATUS	169
ตารางที่ 4	ผู้มีงานทำ จำแนกตามระดับการศึกษาที่สำเร็จ อาชีพ	170
TABLE 4	EMPLOYED PERSONS BY LEVEL OF EDUCATIONAL ATTAINMENT, OCCUPATION	170
ตารางที่ 5	ผู้มีงานทำ จำแนกตามระดับการศึกษาที่สำเร็จ อุตสาหกรรม	171
TABLE 5	EMPLOYED PERSONS BY LEVEL OF EDUCATIONAL ATTAINMENT, INDUSTRY	171
ตารางที่ 6	ผู้มีงานทำ จำแนกตามสถานภาพการทำงาน อาชีพ	172
TABLE 6	EMPLOYED PERSONS BY WORK STATUS, OCCUPATION	172
ตารางที่ 7	ผู้มีงานทำ จำแนกตามสถานภาพการทำงาน อุตสาหกรรม	173
TABLE 7	EMPLOYED PERSONS BY WORK STATUS, INDUSTRY	173
ตารางที่ 8	จำนวนผู้มีงานทำ จำแนกตามอาชีพ และอุตสาหกรรม	174
TABLE 8	EMPLOYED PERSONS BY OCCUPATION AND INDUSTRY	174
ตารางที่ 9	ผู้มีงานทำ จำแนกตามอาชีพ จำนวนชั่วโมงทำงานต่อสัปดาห์ การมีเวลาเหลือพอ ที่จะทำงานเพิ่มขึ้น	176
TABLE 9	EMPLOYED PERSONS BY OCCUPATION, HOURS WORKED PER WEEK, AVAILABILITY FOR ADDITIONAL WORK	176
ตารางที่ 10	ผู้มีงานทำ จำแนกตามอุตสาหกรรม จำนวนชั่วโมงทำงานต่อสัปดาห์ การมีเวลาเหลือพอ ที่จะทำงานเพิ่มขึ้น	177
TABLE 10	EMPLOYED PERSONS BY INDUSTRY, HOURS WORKED PER WEEK, AVAILABILITY FOR ADDITIONAL WORK	177

ตารางที่	11	ผู้มีงานทำ จำแนกตามสถานภาพการทำงาน จำนวนชั่วโมงทำงานต่อสัปดาห์ การมีเวลาเหลือพอที่จะทำงานเพิ่มขึ้น	179
TABLE	11	EMPLOYED PERSONS BY WORK STATUS, HOURS WORKED PER WEEK, AVAILABILITY FOR ADDITIONAL WORK	179
ตารางที่	12	ผู้มีงานทำ จำแนกตามกลุ่มอายุ ชั่วโมงการทำงานต่อสัปดาห์ การมีเวลาเหลือพอที่จะทำงานเพิ่มขึ้น	180
TABLE	12	EMPLOYED PERSONS BY AGE GROUP, HOURS WORKED PER WEEK, AVAILABILITY FOR ADDITIONAL WORK	180
ตารางที่	13	จำนวนผู้ว่างงาน ที่หางานทำ จำแนกตามระยะเวลาที่หางานทำ ระดับการศึกษาที่สำเร็จ	181
TABLE	13	UNEMPLOYED PERSONS, SEEKING JOB BY DURATION OF SEEKING JOB, LEVEL OF EDUCATIONAL ATTAINMENT	181
ตารางที่	14	จำนวนผู้ว่างงาน ที่เคยทำงานมาก่อน จำแนกตามอาชีพที่ทำครั้งสุดท้าย อุตสาหกรรมที่ทำครั้งสุดท้าย	182
TABLE	14	UNEMPLOYED PERSONS, EVER WORKED BY LAST OCCUPATION, LAST INDUSTRY	182
ตารางที่	15	ลูกจ้าง จำแนกตามค่าจ้างเฉลี่ย ผลประโยชน์อื่นๆ ที่ได้รับ อุตสาหกรรม	184
TABLE	15	EMPLOYEE BY AVERAGE WAGE, FRINGE BENEFIT, INDUSTRY	184
ตารางที่	16	ลูกจ้างเอกชน จำแนกตามค่าจ้างเฉลี่ย ผลประโยชน์อื่นๆ ที่ได้รับ อุตสาหกรรม	185
TABLE	16	PRIVATE EMPLOYEE BY AVERAGE WAGE, FRINGE BENEFIT, INDUSTRY	185
ตารางที่	17	ลูกจ้างรัฐบาล จำแนกตามค่าจ้างเฉลี่ย ผลประโยชน์อื่นๆ ที่ได้รับ อุตสาหกรรม	186
TABLE	17	GOVERNMENT EMPLOYEE BY AVERAGE WAGE, FRINGE BENEFIT, INDUSTRY	186
ตารางที่	18	ลูกจ้าง จำแนกตาม อาชีพ ระดับของรายได้	187
TABLE	18	EMPLOYEE BY OCCUPATION, INCOME CLASS	187
ตารางที่	19	ลูกจ้าง จำแนกตาม อุตสาหกรรม ระดับของรายได้	188
TABLE	19	EMPLOYEE BY INDUSTRY, INCOME CLASS	188

ตารางที่ 1 จำนวนประชากรอายุ 15 ปีขึ้นไป จำแนกตามกลุ่มอายุ สถานภาพแรงงาน ภาคกลาง

TABLE 1 POPULATION 15 YEARS AND OVER BY AGE GROUP, LABOR FORCE STATUS, CENTRAL REGION

ไตรมาสที่ 4/2560 : Quarter 4/2017

หน่วยเป็นพัน : in Thousands

สถานภาพแรงงาน	กลุ่มอายุ Age Group							LABOR FORCE STATUS		
	รวม	15-19	20-24	25-29	30-34	35-39	40-49		50-59	>= 60
ประชากรอายุ 15 ปีขึ้นไป	16,706.6	1,161.0	1,422.6	1,649.0	1,677.4	1,770.4	3,330.4	2,740.0	2,955.9	POPULATION 15 YEARS AND OVER
กำลังแรงงานรวม	11,555.2	234.7	962.8	1,444.7	1,493.1	1,571.6	2,876.8	2,066.8	904.9	Total Labor Force
1. กำลังแรงงานปัจจุบัน	11,535.2	234.0	961.5	1,443.5	1,492.6	1,570.3	2,871.3	2,060.9	901.1	1. Current labor force
1.1 ผู้มีงานทำ	11,421.7	217.0	919.6	1,426.0	1,479.3	1,562.6	2,862.9	2,055.0	899.4	1.1 Employed
- ทำงาน	11,374.5	215.4	915.3	1,423.2	1,478.1	1,559.1	2,852.1	2,040.9	890.4	- At work
- ไม่ทำงานแต่มีงานประจำ	47.2	1.6	4.4	2.8	1.2	3.4	10.8	14.1	8.9	- With job but not at work
1.2 ผู้ว่างงาน	113.6	17.1	41.9	17.5	13.3	7.7	8.5	5.9	1.8	1.2 Unemployed
- หางานทำ	13.5	1.2	5.4	3.4	2.0	0.3	0.6	0.4	0.3	- Looking for work
- ไม่ทำงานทำ/พร้อมที่จะทำงาน	100.0	15.9	36.5	14.2	11.3	7.4	7.9	5.5	1.5	- Not looking/available for work
2. กำลังแรงงานที่รอดูดกล	20.0	0.6	1.3	1.2	0.4	1.3	5.4	6.0	3.8	2. Seasonally inactive labor force
ผู้ไม่อยู่ในกำลังแรงงาน	5,151.4	926.3	459.9	204.3	184.3	198.8	453.6	673.1	2,051.0	Persons not in Labor Force
1. ทำงานบ้าน	1,720.4	47.6	121.7	118.4	126.9	146.6	360.8	478.3	320.2	1. Household work
2. เรียนหนังสือ	1,073.4	808.3	250.8	11.4	1.8	-	1.2	-	-	2. Studies
3. ยังเด็ก ขรา/ไม่สามารถทำงานได้	1,719.5	21.5	15.2	22.3	20.4	29.4	61.1	99.7	1,450.0	3. Too young/old/incapable of work
4. อื่น ๆ	638.1	49.0	72.2	52.2	35.3	22.8	30.6	95.1	280.9	4. Others



ตารางที่ 1 จำนวนประชากรอายุ 15 ปีขึ้นไป จำแนกตามกลุ่มอายุ สถานภาพแรงงาน และเพศ ภาคกลาง  
 Table 1 POPULATION 15 YEARS AND OVER BY AGE GROUP, LABOR FORCE STATUS ADN SEX , CENTRAL REGION

หน่วยเป็นพัน : In Thousands

สถานภาพแรงงาน	รวม							LABOR FORCE STATUS				
	Total	15-19	20-24	25-29	30-34	35-39	40-49	50-59	>=60			
										MALE		
<b>ชาย</b>	8,106.4	587.3	726.7	847.1	844.3	875.5	1,628.5	1,298.3	1,298.8	Total Labor Force		
<b>กำลังแรงงานรวม</b>	6,317.2	148.2	542.1	784.0	804.8	840.1	1,551.1	1,129.1	517.7	1. Current labor force		
1. กำลังแรงงานปัจจุบัน	6,304.7	148.1	541.2	783.0	804.4	839.0	1,548.8	1,125.0	515.2	1.1 Employed		
1.1 ผู้มีงานทำ	6,235.9	135.0	517.0	771.6	798.6	834.7	1,541.6	1,123.2	514.2	- At work		
- ทำงาน	6,201.3	134.7	513.3	769.2	797.7	832.8	1,533.8	1,113.3	506.6	- With job but not at work		
- ไม่ทำงานแต่มีงานประจำ	34.6	0.3	3.7	2.4	1.0	1.9	7.8	9.9	7.6	1.2 Unemployed		
1.2 ผู้ว่างงาน	68.9	13.1	24.3	11.4	5.7	4.4	7.3	1.8	1.0	- Looking for work		
- หางานทำ	10.3	0.7	3.5	2.8	2.0	0.2	0.6	0.3	0.2	- Not looking/available for work		
- ไม่หางานทำ/พร้อมที่จะทำงาน	58.5	12.4	20.8	8.6	3.7	4.2	6.7	1.5	0.8	2. Seasonally inactive labor force		
2. กำลังแรงงานที่รอฤดูกาล	12.4	0.1	0.9	1.0	0.4	1.1	2.3	4.1	2.5	Persons not in Labor Force		
ผู้ไม่อยู่ในกำลังแรงงาน	1,789.2	439.1	184.5	63.1	39.4	35.3	77.4	169.2	781.1	1. Household work		
1. ทำงานบ้าน	130.6	10.4	15.9	11.3	9.5	4.8	25.5	36.5	16.6	2. Studies		
2. เรียนหนังสือ	509.1	379.9	118.7	8.8	0.9	-	1.0	-	-	3. Too young/old/incapable of work		
3. ยังเด็ก ขร/ไม่สามารถทำงานได้	762.1	17.8	9.2	18.6	14.3	18.3	34.0	60.8	589.1	4. Others		
4. อื่น ๆ	387.4	31.1	40.8	24.4	14.8	12.2	16.9	71.9	175.3			
<b>หญิง</b>	8,600.3	573.7	695.9	802.0	833.1	895.0	1,701.9	1,441.6	1,657.1	Total Labor Force		
<b>กำลังแรงงานรวม</b>	5,238.1	86.5	420.6	660.7	688.2	731.5	1,325.6	937.7	387.2	1. Current labor force		
1. กำลังแรงงานปัจจุบัน	5,230.5	85.9	420.3	660.5	688.2	731.2	1,322.5	935.9	385.9	1.1 Employed		
1.1 ผู้มีงานทำ	5,185.8	82.0	402.6	654.4	680.7	727.9	1,321.3	931.8	385.2	- At work		
- ทำงาน	5,173.2	80.7	402.0	653.9	680.5	726.4	1,318.3	927.6	383.8	- With job but not at work		
- ไม่ทำงานแต่มีงานประจำ	12.6	1.3	0.6	0.5	0.2	1.6	3.0	4.2	1.3	1.2 Unemployed		
1.2 ผู้ว่างงาน	44.7	4.0	17.7	6.1	7.6	3.3	1.2	4.1	0.8	- Looking for work		
- หางานทำ	3.2	0.5	1.9	0.5	-	0.1	-	0.1	0.1	- Not looking/available for work		
- ไม่หางานทำ/พร้อมที่จะทำงาน	41.5	3.5	15.8	5.6	7.6	3.2	1.2	4.0	0.6	2. Seasonally inactive labor force		
2. กำลังแรงงานที่รอฤดูกาล	7.6	0.6	0.4	0.2	-	0.2	3.1	1.9	1.3	Persons not in Labor Force		
ผู้ไม่อยู่ในกำลังแรงงาน	3,362.2	487.2	275.3	141.3	144.9	163.5	376.2	503.9	1,269.9	1. Household work		
1. ทำงานบ้าน	1,589.8	37.2	105.8	107.1	117.4	141.7	335.2	441.8	303.5	2. Studies		
2. เรียนหนังสือ	564.3	428.5	132.1	2.7	0.9	-	0.2	-	-	3. Too young/old/incapable of work		
3. ยังเด็ก ขร/ไม่สามารถทำงานได้	957.4	3.6	6.0	3.7	6.1	11.2	27.2	38.9	860.8	4. Others		
4. อื่น ๆ	250.7	17.9	31.4	27.8	20.5	10.6	13.7	23.2	105.5			

ตารางที่ 1 จำนวนประชากรอายุ 15 ปีขึ้นไป จำแนกตามกลุ่มอายุ สถานภาพแรงงาน เพศ และเขตการปกครอง ภาคกลาง (ต่อ)

TABLE 1 POPULATION 15 YEARS AND OVER BY AGE GROUP, LABOR FORCE STATUS, SEX AND AREA, CENTRAL REGION (Contd.)

ไตรมาสที่ 4/2560 : Quarter 4/2017

หน่วยเป็นพัน : In Thousands

สถานภาพแรงงาน	กลุ่มอายุ Age Group							LABOR FORCE STATUS		
	รวม	15-19	20-24	25-29	30-34	35-39	40-49		50-59	>= 60
ประชากรอายุ 15 ปีขึ้นไป	7,727.1	517.3	664.2	805.0	815.1	853.5	1,555.2	1,230.7	1,286.1	POPULATION 15 YEARS AND OVER
กำลังแรงงานรวม	5,312.5	89.9	433.5	713.3	723.3	758.9	1,326.4	901.0	366.2	Total Labor Force
1. กำลังแรงงานปัจจุบัน	5,309.6	89.8	433.3	713.1	723.3	758.3	1,326.0	900.3	365.6	1. Current labor force
1.1 ผู้มีงานทำ	5,254.3	83.7	410.7	706.5	716.9	754.8	1,320.6	896.4	364.8	1.1 Employed
- ทำงาน	5,239.7	82.1	408.1	705.5	716.3	754.3	1,318.6	892.0	362.9	- At work
- ไม่ทำงานแต่มีงานประจำ	14.6	1.6	2.6	1.0	0.6	0.5	2.1	4.4	1.9	- With job but not at work
1.2 ผู้ว่างงาน	55.3	6.2	22.6	6.6	6.4	3.4	5.3	3.9	0.8	1.2 Unemployed
- หางานทำ	6.5	0.6	2.5	1.8	0.5	0.1	0.6	0.2	0.2	- Looking for work
- ไม่หางานทำ/พร้อมที่จะทำงาน	48.8	5.6	20.2	4.8	5.9	3.3	4.8	3.7	0.6	- Not looking/available for work
2. กำลังแรงงานที่รอฤดูกาล	2.9	0.1	0.2	0.2	-	0.6	0.5	0.8	0.6	2. Seasonally inactive labor force
ผู้ไม่อยู่ในกำลังแรงงาน	2,414.6	427.4	230.7	91.8	91.9	94.6	228.8	329.6	919.8	Persons not in Labor Force
1. ทำงานบ้าน	795.3	16.7	47.3	47.6	59.8	73.4	181.2	236.5	133.0	1. Household work
2. เรียนหนังสือ	533.4	383.7	139.9	6.8	1.8	-	1.2	-	-	2. Studies
3. ยังเด็ก/ชรา/ไม่สามารถทำงานได้	733.4	5.8	5.5	7.6	8.6	10.4	27.0	46.6	621.9	3. Too young/old/incapable of work
4. อื่น ๆ	352.5	21.2	38.0	29.7	21.7	10.9	19.5	46.5	165.0	4. Others

ตารางที่ 1 จำนวนประชากรอายุ 15 ปีขึ้นไป จำแนกตามกลุ่มอายุ สถานภาพแรงงาน เพศ และเขตการปกครอง ภาคกลาง (ต่อ)

TABLE 1. POPULATION 15 YEARS AND OVER BY AGE GROUP, LABOR FORCE STATUS, SEX AND AREA, CENTRAL REGION (Contd.)

ไตรมาสที่ 4/2560 : Quarter 4/2017	ในเขตเทศบาล MUNICIPAL AREA							LABOR FORCE STATUS					
	สถานภาพแรงงาน							POPULATION 15 YEARS AND OVER					
	รวม	15-19	20-24	25-29	30-34	35-39	40-49	50-59	>= 60	MALE			
										Total Labor Force			
ประชากรอายุ 15 ปีขึ้นไป	7,727.1	517.3	664.2	805.0	815.1	853.5	1,555.2	1,230.7	1,286.1	1. Current labor force			
ชาย	3,714.7	257.2	331.4	403.7	405.4	419.1	756.2	579.8	561.8	1.1 Employed			
กำลังแรงงานรวม	2,880.1	53.3	240.4	375.1	389.9	403.7	718.7	496.4	202.7	- At work			
1. กำลังแรงงานปัจจุบัน	2,878.5	53.2	240.2	375.1	389.9	403.3	718.6	496.0	202.4	- With job but not at work			
1.1 ผู้มีงานทำ	2,845.5	48.2	225.2	371.4	388.3	402.1	713.3	495.1	201.9	1.2 Unemployed			
- ทำงาน	2,836.3	47.9	223.2	370.8	387.9	401.7	712.2	492.1	200.6	- Looking for work			
- ไม่ทำงานแต่มีงานประจำ	9.2	0.3	2.0	0.6	0.4	0.4	1.1	3.0	1.3	- Not looking/available for work			
1.2 ผู้ว่างงาน	33.1	5.0	14.9	3.7	1.6	1.3	5.3	0.9	0.4	2. Seasonally inactive labor force			
- หางานทำ	5.0	0.5	1.8	1.3	0.5	-	0.6	0.2	0.2	Persons not in Labor Force			
- ไม่หางานทำ/พร้อมที่จะทำงาน	28.1	4.5	13.2	2.4	1.1	1.3	4.7	0.7	0.3	1. Household work			
2. กำลังแรงงานที่รอดูกาล	1.6	0.1	0.2	-	-	0.4	0.2	0.4	0.4	2. Studies			
ผู้ไม่อยู่ในกำลังแรงงาน	834.6	203.9	91.1	28.6	15.6	15.3	37.5	83.5	359.1	3. Too young/old/incapable of work			
1. ทำงานบ้าน	61.6	5.4	4.2	4.8	3.5	4.3	14.6	19.4	5.4	4. Others			
2. เรียนหนังสือ	251.8	182.8	62.6	4.6	0.9	-	1.0	-	-	Total Labor Force			
3. ยังเด็ก ขรา/ไม่สามารถทำงานได้	319.2	4.4	2.1	6.2	3.6	6.1	12.7	30.8	253.4	1. Current labor force			
4. อื่น ๆ	202.0	11.4	22.2	13.0	7.6	5.0	9.2	33.3	100.3	1.1 Employed			
หญิง	4,012.4	260.1	332.8	401.3	409.7	434.4	799.0	650.9	724.2	- At work			
กำลังแรงงานรวม	2,432.4	36.7	193.2	338.2	333.4	355.2	607.7	404.7	163.5	- With job but not at work			
1. กำลังแรงงานปัจจุบัน	2,431.1	36.7	193.2	338.0	333.4	354.9	607.4	404.3	163.2	1.2 Unemployed			
1.1 ผู้มีงานทำ	2,408.8	35.5	185.4	335.1	328.6	352.8	607.3	401.3	162.9	- Looking for work			
- ทำงาน	2,403.4	34.2	184.9	334.7	328.4	352.6	606.3	400.0	162.3	- Not looking/available for work			
- ไม่ทำงานแต่มีงานประจำ	5.4	1.3	0.5	0.4	0.2	0.1	1.0	1.4	0.6	2. Seasonally inactive labor force			
1.2 ผู้ว่างงาน	22.2	1.2	7.7	2.9	4.8	2.2	0.1	3.0	0.3	Persons not in Labor Force			
- หางานทำ	1.5	0.2	0.7	0.5	-	0.1	-	-	-	1. Household work			
- ไม่หางานทำ/พร้อมที่จะทำงาน	20.7	1.0	7.0	2.4	4.8	2.1	0.1	3.0	0.3	2. Studies			
2. กำลังแรงงานที่รอดูกาล	1.3	-	-	0.2	-	0.2	0.3	0.4	0.2	3. Too young/old/incapable of work			
ผู้ไม่อยู่ในกำลังแรงงาน	1,580.0	223.4	139.6	63.1	76.3	79.3	191.3	246.2	560.8	4. Others			
1. ทำงานบ้าน	733.7	11.3	43.1	42.8	56.3	69.1	166.6	217.1	127.5				
2. เรียนหนังสือ	281.5	200.9	77.3	2.2	0.9	-	0.2	-	-				
3. ยังเด็ก ขรา/ไม่สามารถทำงานได้	414.3	1.5	3.4	1.4	5.0	4.3	14.4	15.8	368.5				
4. อื่น ๆ	150.5	9.8	15.8	16.7	14.1	5.9	10.2	13.2	64.7				

หน่วยเป็นพัน : In Thousands

ตารางที่ 1 จำนวนประชากรอายุ 15 ปีขึ้นไป จำแนกตามกลุ่มอายุ สถานภาพแรงงาน เพศ และเขตการปกครอง ภาคกลาง (ต่อ)

TABLE 1 POPULATION 15 YEARS AND OVER BY AGE GROUP, LABOR FORCE STATUS, SEX AND AREA, CENTRAL REGION (Contd.)

ไตรมาสที่ 4/2560 : Quarter 4/2017

นอกเขตเทศบาล NON-MUNICIPAL AREA

หน่วยเป็นพัน : In Thousands

สถานภาพแรงงาน	รวม	กลุ่มอายุ Age Group							LABOR FORCE STATUS	
		15-19	20-24	25-29	30-34	35-39	40-49	50-59		>= 60
ประชากรอายุ 15 ปีขึ้นไป	8,979.5	643.7	758.4	844.0	862.3	916.9	1,775.1	1,509.3	1,669.9	POPULATION 15 YEARS AND OVER
กำลังแรงงานรวม	6,242.7	144.8	529.2	731.4	769.8	812.7	1,550.3	1,165.8	538.7	Total Labor Force
1. กำลังแรงงานปัจจุบัน	6,225.6	144.2	528.2	730.4	769.3	812.0	1,545.4	1,160.6	535.5	1. Current labor force
1.1 ผู้มีงานทำ	6,167.4	133.3	508.9	719.5	762.5	807.7	1,542.3	1,158.6	534.5	1.1 Employed
- ทำงาน	6,134.7	133.3	507.2	717.7	761.8	804.8	1,533.5	1,148.9	527.5	- At work
- ไม่ทำงานแต่มีงานประจำ	32.6	-	1.8	1.8	0.6	2.9	8.8	9.7	7.0	- With job but not at work
1.2 ผู้ว่างงาน	58.2	10.9	19.3	10.9	6.9	4.3	3.1	2.0	1.0	1.2 Unemployed
- ท างานทำ	7.0	0.6	2.9	1.5	1.5	0.2	-	0.2	0.1	- Looking for work
- ไม่ท างานทำ/พร้อมที่จะท างาน	51.2	10.3	16.3	9.4	5.4	4.1	3.1	1.8	0.9	- Not looking/available for work
2. กำลังแรงงานที่รอฤดูกาล	17.1	0.6	1.0	1.0	0.4	0.7	5.0	5.2	3.2	2. Seasonally inactive labor force
ผู้ไม่อยู่ในกำลังแรงงาน	2,736.9	499.0	229.1	112.6	92.5	104.2	224.8	343.5	1,131.2	Persons not in Labor Force
1. ท างานบ้าน	925.1	30.9	74.4	70.8	67.1	73.2	179.6	241.9	187.2	1. Household work
2. เรียนหนังสือ	540.1	424.6	110.9	4.6	-	-	-	-	-	2. Studies
3. ยังเด็ก ขรา/ไม่สามารถท างานได้	986.1	15.6	9.7	14.7	11.8	19.1	34.1	53.1	828.1	3. Too young/old/incapable of work
4. อื่น ๆ	285.6	27.8	34.2	22.5	13.6	12.0	11.1	48.6	115.9	4. Others

ตารางที่ 1 จำนวนประชากรอายุ 15 ปีขึ้นไป จำนวนตามกลุ่มอายุ สถานภาพแรงงาน เพศ และเขตการปกครอง ภาคกลาง (ต่อ)

TABLE 1 POPULATION 15 YEARS AND OVER BY AGE GROUP, LABOR FORCE STATUS, SEX AND AREA, CENTRAL REGION(Contd.)

สถานภาพแรงงาน	นอกเขตเทศบาล NON-MUNICIPAL AREA								LABOR FORCE STATUS			
	รวม	กลุ่มอายุ Age Group								POPULATION 15 YEARS AND OVER	MALE	FEMALE
		15-19	20-24	25-29	30-34	35-39	40-49	50-59	>= 60			
ประชากรอายุ 15 ปีขึ้นไป	8,979.5	758.4	844.0	862.3	916.9	1,775.1	1,509.3	1,669.9	1,669.9			
ชาย	4,391.7	395.2	443.3	438.8	456.4	872.3	718.5	737.0	737.0			
กำลังแรงงานรวม	3,437.0	301.8	408.9	414.9	436.4	832.4	632.7	315.0	315.0			
1. กำลังแรงงานปัจจุบัน	3,426.2	301.1	407.9	414.5	435.7	830.3	629.0	312.8	312.8			
1.1 ผู้มีงานทำ	3,390.4	86.8	291.7	410.4	432.6	828.3	628.1	312.3	312.3			
- ทำงาน	3,365.0	86.8	290.1	409.8	431.1	821.6	621.3	306.0	306.0			
- ไม่ทำงานแต่มีงานประจำ	25.4	-	1.7	0.6	1.5	6.7	6.9	6.3	6.3			
1.2 ผู้ว่างงาน	35.8	8.1	9.4	4.1	3.1	2.0	0.9	0.5	0.5			
- ทำงานทำ	5.3	0.3	1.8	1.5	0.2	-	0.1	-	-			
- ไม่ทำงานทำ/พร้อมที่จะทำงาน	30.4	7.9	7.6	2.6	2.9	2.0	0.8	0.5	0.5			
2. กำลังแรงงานที่รอฤดูกาล	10.8	-	0.7	0.4	0.7	2.2	3.7	2.2	2.2			
ผู้ไม่อยู่ในกำลังแรงงาน	954.7	235.2	93.5	23.9	20.0	39.9	85.8	422.0	422.0			
1. ทำงานบ้าน	69.1	5.0	11.7	6.0	0.6	10.9	17.2	11.2	11.2			
2. เรียนหนังสือ	257.3	197.1	56.1	-	-	-	-	-	-			
3. ยังเด็ก ซรา/ไม่สามารถทำงานได้	442.9	13.5	7.1	10.7	12.2	21.3	30.0	335.7	335.7			
4. อื่น ๆ	185.4	19.6	18.6	7.2	7.3	7.7	38.6	75.1	75.1			
หญิง	4,587.9	313.6	400.7	423.4	460.5	902.8	790.8	932.9	932.9			
กำลังแรงงานรวม	2,805.7	49.9	322.5	354.8	376.3	717.9	533.1	223.7	223.7			
1. กำลังแรงงานปัจจุบัน	2,799.4	49.3	322.5	354.8	376.3	715.1	531.6	222.7	222.7			
1.1 ผู้มีงานทำ	2,777.0	46.5	319.3	352.1	375.1	714.0	530.5	222.3	222.3			
- ทำงาน	2,769.7	46.5	319.2	352.1	373.7	712.0	527.6	221.5	221.5			
- ไม่ทำงานแต่มีงานประจำ	7.2	-	0.1	-	1.4	2.0	2.9	0.7	0.7			
1.2 ผู้ว่างงาน	22.5	2.8	3.2	2.8	1.2	1.1	1.1	0.4	0.4			
- ทำงานทำ	1.7	0.3	-	-	-	-	0.1	0.1	0.1			
- ไม่ทำงานทำ/พร้อมที่จะทำงาน	20.8	2.4	3.2	2.8	1.2	1.1	1.0	0.3	0.3			
2. กำลังแรงงานที่รอฤดูกาล	6.2	0.6	0.4	-	-	2.8	1.5	1.1	1.1			
ผู้ไม่อยู่ในกำลังแรงงาน	1,782.2	263.8	135.7	68.6	84.2	184.9	257.7	709.1	709.1			
1. ทำงานบ้าน	856.1	25.9	62.8	61.1	72.6	168.7	224.7	176.0	176.0			
2. เรียนหนังสือ	282.8	227.6	54.8	-	-	-	-	-	-			
3. ยังเด็ก ซรา/ไม่สามารถทำงานได้	543.2	2.2	2.6	1.1	6.9	12.8	23.0	492.4	492.4			
4. อื่น ๆ	100.2	8.2	15.6	6.4	4.7	3.5	10.0	40.8	40.8			

ไตรมาสที่ 4/2560 : Quarter 4/2017

หน่วยเป็นพัน : In Thousands

ตารางที่ 2 จำนวนประชากรอายุ 15 ปีขึ้นไป จำแนกตามสถานภาพสมรส สถานภาพแรงงาน ภาคกลาง

TABLE 2 POPULATION 15 YEARS AND OVER BY MARITAL STATUS, LABOR FORCE STATUS, CENTRAL REGION

ไตรมาสที่ 4/2560 : Quarter 4/2017

หน่วยเป็นพัน : In Thousands

สถานภาพแรงงาน	รวม	เคยสมรส Ever-Married				ไม่ทราบ	LABOR FORCE STATUS	
		โสด	สมรส	หม้าย	หย่า			แยกกันอยู่
	Total	Single	Married	Widowed	Divorced	Separated	Unknown	
ยอดรวม	16,706.6	4,419.7	10,207.8	1,196.5	343.2	534.7	4.7	TOTAL
กำลังแรงงานรวม	11,555.2	2,789.6	7,713.4	375.9	255.2	417.1	4.0	Total Labor Force
1. กำลังแรงงานปัจจุบัน	11,535.2	2,786.6	7,699.6	375.0	254.4	416.8	2.8	1. Current labor force
1.1 ผู้มีงานทำ	11,421.7	2,705.3	7,673.3	373.6	253.3	413.4	2.8	1.1 Employed
- ทำงาน	11,374.5	2,699.6	7,639.0	370.5	252.0	410.9	2.5	- At work
- ไม่ทำงานแต่มีงานประจำ	47.2	5.8	34.3	3.1	1.2	2.5	0.3	- With job but not at work
1.2 ผู้ว่างงาน	113.6	81.3	26.4	1.4	1.1	3.4	-	1.2 Unemployed
- หางานทำ	13.5	8.7	4.3	0.1	-	0.5	-	- Looking for work
- ไม่หางานทำ/พร้อมที่จะทำงาน	100.0	72.6	22.1	1.3	1.1	2.9	-	- Not looking/available for work
2. กำลังแรงงานที่รอฤดูกาล	20.0	3.0	13.8	0.9	0.8	0.3	1.2	2. Seasonally inactive labor force
ผู้ไม่อยู่ในกำลังแรงงาน	5,151.4	1,630.1	2,494.3	820.6	88.0	117.7	0.7	Persons not in Labor Force
1. ทำงานบ้าน	1,720.4	170.9	1,321.6	139.0	40.5	48.4	-	1. Household work
2. เรียนหนังสือ	1,073.4	1,051.6	18.5	-	0.6	2.8	-	2. Studies
3. ยังเด็ก/ชรา/ไม่สามารถทำงานได้	1,719.5	207.5	797.1	634.9	31.5	47.8	0.7	3. Too young/old/incapable of work
4. อื่น ๆ	638.1	200.1	357.1	46.8	15.4	18.7	-	4. Others



ตารางที่ 2 จำนวนประชากรอายุ 15 ปีขึ้นไป จำแนกตามสถานภาพสมรส สถานภาพแรงงาน เพศ และเขตการปกครอง ภาคกลาง (ต่อ)  
TABLE 2 POPULATION 15 YEARS AND OVER BY MARITAL STATUS, LABOR FORCE STATUS, SEX AND AREA, CENTRAL REGION (Contd.)

สถานภาพแรงงาน	ในเขตเทศบาล MUNICIPAL AREA						LABOR FORCE STATUS
	รวม	โสด	สมรส	เคยสมรส Ever-Married			
	Total	Single	Married	หม้าย Widowed	หย่า Divorced	แยกกันอยู่ Separated	ไม่ทราบ Unknown
<b>ยอดรวม</b>	<b>7,727.1</b>	<b>2,219.1</b>	<b>4,597.9</b>	<b>505.3</b>	<b>157.8</b>	<b>244.4</b>	<b>2.5</b>
<b>ชาย</b>	<b>3,714.7</b>	<b>1,168.2</b>	<b>2,291.4</b>	<b>102.5</b>	<b>47.4</b>	<b>104.1</b>	<b>1.0</b>
<b>กำลังแรงงานรวม</b>	2,880.1	799.2	1,919.2	34.4	41.1	86.0	0.3
<b>1. กำลังแรงงานปัจจุบัน</b>	2,878.5	798.7	1,918.7	34.1	40.9	85.9	0.3
1.1 ผู้มีงานทำ	2,845.5	775.3	1,911.7	33.7	40.7	83.8	0.3
- ทำงาน	2,836.3	773.2	1,906.1	33.3	40.4	83.4	-
- ไม่ทำงานแต่มีงานประจำ	9.2	2.2	5.5	0.5	0.3	0.4	0.3
1.2 ผู้ว่างงาน	33.1	23.4	7.0	0.4	0.3	2.1	-
- ท างานทำ	5.0	3.5	1.2	-	-	0.3	-
- ไม่ท างานทำ/พร้อมที่จะท างาน	28.1	19.9	5.8	0.4	0.3	1.8	-
2. กำลังแรงงานที่รอฤดูกาล	1.6	0.5	0.6	0.3	0.2	0.1	-
ผู้ไม่อยู่ในกำลังแรงงาน	834.6	369.1	372.2	68.2	6.4	18.1	0.7
1. ท างานบ้าน	61.6	27.5	30.5	1.1	0.4	2.1	-
2. เรียนหนังสือ	251.8	246.0	4.0	-	-	1.9	-
3. ยังเด็ก ขรา/ไม่สามารถท างานได้	319.2	36.2	210.2	57.6	3.7	10.8	0.7
4. อื่น ๆ	202.0	59.4	127.5	9.5	2.3	3.4	-
<b>หญิง</b>	<b>4,012.4</b>	<b>1,050.9</b>	<b>2,306.5</b>	<b>402.8</b>	<b>110.4</b>	<b>140.3</b>	<b>1.5</b>
<b>กำลังแรงงานรวม</b>	2,432.4	610.8	1,523.2	118.5	75.6	102.9	1.5
<b>1. กำลังแรงงานปัจจุบัน</b>	2,431.1	610.8	1,522.1	118.5	75.6	102.7	1.4
1.1 ผู้มีงานทำ	2,408.8	595.5	1,515.9	118.3	75.3	102.4	1.4
- ทำงาน	2,403.4	595.0	1,512.5	117.5	75.3	101.8	1.4
- ไม่ทำงานแต่มีงานประจำ	5.4	0.5	3.4	0.9	-	0.6	-
1.2 ผู้ว่างงาน	22.2	15.3	6.2	0.2	0.3	0.3	-
- ท างานทำ	1.5	1.4	0.1	-	-	-	-
- ไม่ท างานทำ/พร้อมที่จะท างาน	20.7	13.9	6.1	0.2	0.3	0.3	-
2. กำลังแรงงานที่รอฤดูกาล	1.3	-	1.1	-	-	0.2	0.1
ผู้ไม่อยู่ในกำลังแรงงาน	1,580.0	440.1	783.3	284.3	34.8	37.4	-
1. ท างานบ้าน	733.7	58.5	577.1	61.2	19.4	17.5	-
2. เรียนหนังสือ	281.5	274.2	6.4	-	0.2	0.7	-
3. ยังเด็ก ขรา/ไม่สามารถท างานได้	414.3	48.8	133.6	209.5	10.5	11.9	-
4. อื่น ๆ	150.5	58.7	66.2	13.6	4.8	7.2	-

ไตรมาสที่ 4/2560 : Quarter 4/2017

หน่วยเป็นพัน : In Thousands



ตารางที่ 2 จำนวนประชากรอายุ 15 ปีขึ้นไป จำแนกตามสถานภาพสมรส สถานภาพแรงงาน เพศ และเขตการปกครอง ภาคกลาง (ต่อ)

TABLE 2 POPULATION 15 YEARS AND OVER BY MARITAL STATUS, LABOR FORCE STATUS, SEX AND AREA, CENTRAL REGION(Contd.)

หน่วยเป็นพัน : In Thousands

ไตรมาสที่ 4/2560 : Quarter 4/2017

นอกเขตเทศบาล NON-MUNICIPAL AREA

สถานภาพแรงงาน	เคยสมรส Ever-Married						LABOR FORCE STATUS
	โสด Single	สมรส Married	หม้าย Widowed	หย่า Divorced	แยกกันอยู่ Separated	ไม่ทราบ Unknown	
<b>รวม</b>	<b>Total</b>						
<b>ยอดรวม</b>	<b>8,979.5</b>	<b>5,609.8</b>	<b>691.2</b>	<b>185.4</b>	<b>290.3</b>	<b>2.2</b>	<b>TOTAL</b>
<b>ชาย</b>	<b>4,391.7</b>	<b>2,814.6</b>	<b>137.2</b>	<b>69.8</b>	<b>114.3</b>	<b>1.3</b>	<b>MALE</b>
<b>กำลังแรงงานรวม</b>	<b>3,437.0</b>	<b>2,395.7</b>	<b>49.4</b>	<b>57.9</b>	<b>96.1</b>	<b>1.3</b>	<b>Total Labor Force</b>
<b>1. กำลังแรงงานปัจจุบัน</b>	<b>3,426.2</b>	<b>2,388.8</b>	<b>49.1</b>	<b>57.2</b>	<b>96.1</b>	<b>0.8</b>	<b>1. Current labor force</b>
1.1 ผู้มีงานทำ	3,390.4	2,380.0	48.8	57.2	95.8	0.8	1.1 Employed
- ทำงาน	3,365.0	2,359.6	48.0	56.6	94.7	0.8	- At work
- ไม่ทำงานแต่มีงานประจำ	25.4	20.4	0.9	0.6	1.1	-	- With job but not at work
1.2 ผู้ว่างงาน	35.8	8.8	0.4	-	0.3	-	1.2 Unemployed
- หางานทำ	5.3	2.6	-	-	0.2	-	- Looking for work
- ไม่หางานทำ/พร้อมที่จะทำงาน	30.4	6.2	0.4	-	0.1	-	- Not looking/available for work
<b>2. กำลังแรงงานที่รอฤดูกาล</b>	<b>10.8</b>	<b>6.9</b>	<b>0.3</b>	<b>0.7</b>	<b>-</b>	<b>0.5</b>	<b>2. Seasonally inactive labor force</b>
<b>ผู้ไม่อยู่ในกำลังแรงงาน</b>	<b>954.7</b>	<b>418.9</b>	<b>87.7</b>	<b>11.9</b>	<b>18.2</b>	<b>-</b>	<b>Persons not in Labor Force</b>
1. ทำงานบ้าน	69.1	34.4	3.3	0.8	3.1	-	1. Household work
2. เรียนหนังสือ	257.3	2.1	-	-	0.2	-	2. Studies
3. ยังเด็ก/ชรา/ไม่สามารถทำงานได้	442.9	277.6	71.8	5.3	12.4	-	3. Too young/old/incapable of work
4. อื่น ๆ	185.4	104.8	12.7	5.9	2.6	-	4. Others
<b>หญิง</b>	<b>4,587.9</b>	<b>2,795.2</b>	<b>554.1</b>	<b>115.6</b>	<b>176.0</b>	<b>0.9</b>	<b>FEMALE</b>
<b>กำลังแรงงานรวม</b>	<b>2,805.7</b>	<b>1,875.3</b>	<b>173.6</b>	<b>80.7</b>	<b>132.1</b>	<b>0.9</b>	<b>Total Labor Force</b>
<b>1. กำลังแรงงานปัจจุบัน</b>	<b>2,799.4</b>	<b>1,870.1</b>	<b>173.2</b>	<b>80.7</b>	<b>132.1</b>	<b>0.2</b>	<b>1. Current labor force</b>
1.1 ผู้มีงานทำ	2,777.0	1,865.6	172.7	80.1	131.4	0.2	1.1 Employed
- ทำงาน	2,769.7	1,860.7	171.8	79.7	131.1	0.2	- At work
- ไม่ทำงานแต่มีงานประจำ	7.2	4.9	0.9	0.4	0.4	-	- With job but not at work
1.2 ผู้ว่างงาน	22.5	4.4	0.5	0.6	0.7	-	1.2 Unemployed
- หางานทำ	1.7	0.4	0.1	-	-	-	- Looking for work
- ไม่หางานทำ/พร้อมที่จะทำงาน	20.8	4.0	0.4	0.6	0.7	-	- Not looking/available for work
<b>2. กำลังแรงงานที่รอฤดูกาล</b>	<b>6.2</b>	<b>5.3</b>	<b>0.3</b>	<b>-</b>	<b>-</b>	<b>0.7</b>	<b>2. Seasonally inactive labor force</b>
<b>ผู้ไม่อยู่ในกำลังแรงงาน</b>	<b>1,782.2</b>	<b>919.9</b>	<b>380.5</b>	<b>34.9</b>	<b>43.9</b>	<b>-</b>	<b>Persons not in Labor Force</b>
1. ทำงานบ้าน	856.1	679.7	73.4	19.9	25.7	-	1. Household work
2. เรียนหนังสือ	282.8	6.0	-	0.4	-	-	2. Studies
3. ยังเด็ก/ชรา/ไม่สามารถทำงานได้	543.2	175.7	296.1	12.1	12.7	-	3. Too young/old/incapable of work
4. อื่น ๆ	100.2	58.6	11.1	2.4	5.5	-	4. Others

ตารางที่ 3 จำนวนประชากรอายุ 15 ปีขึ้นไป จำนวนตามระดับการศึกษาที่สำเร็จ สถานภาพแรงงาน ภาคกลาง

TABLE 3 POPULATION 15 YEARS AND OVER BY LEVEL OF EDUCATIONAL ATTAINMENT, LABOR FORCE STATUS, CENTRAL REGION

ไตรมาสที่ 4/2560 : Quarter 4/2017

หน่วยเป็นพัน : In Thousands

สถานภาพแรงงาน	มัธยมศึกษาตอนปลาย										LABOR FORCE STATUS			
	รวม	ไม่มีการศึกษา	ต่ำกว่าประถมศึกษา	ประถมศึกษา Incomplete primary	มัธยมศึกษาตอนต้น			มัธยมศึกษาตอนปลาย				อื่นๆ <sup>1/</sup>	ไม่ทราบ	
					ประถมศึกษา	Lower Secondary	General Academic	สายอาชีพศึกษา	สายวิชาการ	สายวิชาชีพ				
Total	No schooling	Incomplete primary	Primary	Secondary	Vocational	Teacher Training	Academic	Technical Education	Higher Education	Teacher Training	Others	Unknown		
ยอดรวม	16,706.6	693.4	3,385.4	2,959.9	3,386.3	2,179.7	771.9	2.0	1,871.8	927.9	323.6	81.5	123.3	TOTAL
กำลังแรงงานรวม	11,555.2	372.6	1,744.1	2,224.5	2,324.7	1,559.1	567.5	1.0	1,571.1	793.3	216.8	78.4	102.1	Total Labor Force
1. กำลังแรงงานปัจจุบัน	11,535.2	372.2	1,735.8	2,221.1	2,319.4	1,559.1	566.8	1.0	1,570.7	793.3	216.8	78.4	100.7	1. Current labor force
1.1 ผู้มีงานทำ	11,421.7	371.9	1,730.9	2,201.2	2,293.5	1,548.6	559.3	1.0	1,546.2	779.6	214.4	77.9	97.3	1.1 Employed
- ทำงาน	11,374.5	370.2	1,715.2	2,189.9	2,285.9	1,544.5	557.9	0.8	1,543.9	776.7	214.4	77.9	97.3	- At work
- ไม่ทำงานแต่มีงานประจำ	47.2	1.8	15.7	11.3	7.6	4.1	1.4	0.2	2.2	2.9	0.0	-	-	- With job but not at work
1.2 ผู้ว่างงาน	113.6	0.3	4.9	19.9	25.9	10.5	7.6	-	24.5	13.7	2.4	0.5	3.4	1.2 Unemployed
- หางานทำ	13.5	-	0.7	3.6	3.9	0.5	1.3	-	2.5	0.3	0.9	-	-	- Looking for work
- ไม่ทำงานทำ/พร้อมที่จะทำงาน	100.0	0.3	4.3	16.4	22.0	10.1	6.3	-	22.0	13.4	1.5	0.5	3.4	- Not looking/available for work
2. กำลังแรงงานที่รอฤดูกาล	20.0	0.4	8.3	3.4	5.3	-	0.7	-	0.4	-	-	-	1.4	2. Seasonally inactive labor force
ผู้ไม่อยู่ในกำลังแรงงาน	5,151.4	320.8	1,641.3	735.4	1,061.6	620.6	204.4	1.0	300.7	134.6	106.8	3.2	21.2	Persons not in Labor Force
1. ทำงานบ้าน	1,720.4	81.9	465.6	348.5	307.8	213.3	64.4	-	137.4	67.2	21.3	1.1	12.1	1. Household work
2. เรียนหนังสือ	1,073.4	-	1.2	157.3	546.6	262.5	90.7	-	6.8	7.4	0.9	-	-	2. Studies
3. ยังเด็ก ซรา/ไม่สามารถทำงานได้	1,719.5	230.1	1,099.6	165.9	89.4	57.5	15.3	0.7	27.2	19.6	10.2	0.3	3.9	3. Too young/old/incapable of work
4. อื่น ๆ	638.1	8.8	74.9	63.7	117.7	87.3	34.1	0.3	129.3	40.4	74.5	1.8	5.3	4. Others

<sup>1/</sup> รวมอาชีพระยะสั้น <sup>1/</sup> Including Short Course Vocational

ตารางที่ 3 จำนวนประชากรอายุ 15 ปีขึ้นไป จำแนกตามระดับการศึกษาที่สำเร็จ สถานภาพแรงงาน และเพศ ภาคกลาง  
TABLE 3 POPULATION 15 YEARS AND OVER BY LEVEL OF EDUCATIONAL ATTAINMENT, LABOR FORCE STATUS AND SEX, CENTRAL REGION

ไตรมาสที่ 4/2560 : Quarter 4/2017

หน่วยนับพัน : in Thousands

สถานภาพแรงงาน	รวม	ไม่ การศึกษา	ต่ำกว่า ประถมศึกษา Incomplete primary	ประถม ศึกษา Primary	มัธยมศึกษา ตอนต้น Lower Secondary	มัธยมศึกษาตอนปลาย				อุดมศึกษา			I/ อื่นๆ Others	ไม่ทราบ Unknown	LABOR FORCE STATUS
						Upper Secondary Level		Higher Level		Academic	Technical Education	Teacher Training			
						General/ Academic	Vocational	Teacher Training	Academic						
ชาย	8,106.4	261.8	1,434.8	1,543.9	1,838.9	1,078.5	424.4	1.3	799.4	496.2	110.7	47.2	69.5	69.5	MALE
กำลังแรงงานรวม	6,317.2	192.2	902.3	1,298.2	1,426.2	842.3	330.3	0.6	692.6	449.6	72.1	47.2	63.6	63.6	Total Labor Force
1. กำลังแรงงานปัจจุบัน	6,304.7	192.2	896.3	1,296.7	1,422.5	842.3	329.6	0.6	692.6	449.6	72.1	47.2	63.1	63.1	1. Current labor force
1.1 ผู้มีงานทำ	6,235.9	191.9	893.0	1,280.4	1,400.6	837.3	326.6	0.6	684.1	441.6	69.9	46.7	63.1	63.1	1.1 Employed
- ทำงาน	6,201.3	190.6	881.9	1,271.8	1,393.4	835.3	325.3	0.4	683.3	439.5	69.9	46.7	63.1	63.1	- At work
- ไม่ทำงานแต่มีงานประจำ	34.6	1.2	11.1	8.7	7.2	2.1	1.2	0.2	0.8	2.1	0.0	-	-	-	- With job but not at work
1.2 ผู้ว่างงาน	68.9	0.3	3.3	16.3	21.9	5.0	3.0	-	8.5	8.0	2.1	0.5	-	-	1.2 Unemployed
- หางานทำ	10.3	-	0.5	3.2	3.4	-	0.9	-	1.3	0.1	0.9	-	-	-	- Looking for work
- ไม่หางานทำ/พร้อมที่จะทำงาน	58.5	0.3	2.9	13.0	18.5	5.0	2.1	-	7.2	7.9	1.3	0.5	-	-	- Not looking/available for work
2. กำลังแรงงานที่ออกตลาด	12.4	-	6.0	1.5	3.8	-	0.7	-	-	-	-	-	0.5	0.5	2. Seasonally inactive labor force
ผู้ไม่อยู่ในกำลังแรงงาน	1,789.2	69.6	532.5	245.7	412.6	236.1	94.2	0.7	106.8	46.6	38.6	-	5.9	5.9	Persons not in Labor Force
1. ทำงานนอกระบบ	130.6	2.8	25.1	29.8	28.9	21.9	7.7	-	10.1	3.1	0.9	-	0.3	0.3	1. Household work
2. เรียนหนังสือ	509.1	-	0.9	82.5	244.5	117.9	55.5	-	3.7	3.6	0.6	-	-	-	2. Studies
3. ยังเด็ก ขรา/ไม่สามารถทำงานได้	762.1	63.1	459.8	90.4	64.1	33.3	10.6	0.7	21.5	12.1	4.6	-	1.9	1.9	3. Too young/old/incapable of work
4. อื่น ๆ	387.4	3.7	46.7	43.0	75.1	63.1	20.4	-	71.6	27.8	32.5	-	3.7	3.7	4. Others
หญิง	8,600.3	431.7	1,950.6	1,416.0	1,547.4	1,101.3	347.5	0.7	1,072.4	431.7	213.0	34.3	53.8	53.8	FEMALE
กำลังแรงงานรวม	5,238.1	180.5	841.8	926.3	898.5	716.8	237.2	0.4	878.5	343.7	144.7	31.2	38.5	38.5	Total Labor Force
1. กำลังแรงงานปัจจุบัน	5,230.5	180.1	839.5	924.4	896.9	716.8	237.2	0.4	878.1	343.7	144.7	31.2	37.6	37.6	1. Current labor force
1.1 ผู้มีงานทำ	5,185.8	180.1	837.9	920.8	892.9	711.2	232.7	0.4	862.1	338.0	144.5	31.2	34.1	34.1	1.1 Employed
- ทำงาน	5,173.2	179.6	833.3	918.1	892.5	709.2	232.5	0.4	860.6	337.2	144.5	31.2	34.1	34.1	- At work
- ไม่ทำงานแต่มีงานประจำ	12.6	0.5	4.5	2.7	0.5	2.0	0.2	-	1.5	0.8	-	-	-	-	- With job but not at work
1.2 ผู้ว่างงาน	44.7	-	1.6	3.7	4.0	5.5	4.6	-	16.0	5.7	0.3	-	3.4	3.4	1.2 Unemployed
- หางานทำ	3.2	-	0.2	0.3	0.4	0.5	0.3	-	1.3	0.2	-	-	-	-	- Looking for work
- ไม่หางานทำ/พร้อมที่จะทำงาน	41.5	-	1.4	3.3	3.5	5.1	4.2	-	14.8	5.5	0.3	-	3.4	3.4	- Not looking/available for work
2. กำลังแรงงานที่ออกตลาด	7.6	0.4	2.3	1.9	1.6	-	-	-	0.4	-	-	-	1.0	1.0	2. Seasonally inactive labor force
ผู้ไม่อยู่ในกำลังแรงงาน	3,362.2	251.2	1,108.8	489.6	649.0	384.5	110.3	0.3	193.9	88.0	68.2	3.2	15.3	15.3	Persons not in Labor Force
1. ทำงานนอกระบบ	1,589.8	79.1	440.5	318.7	278.9	191.4	56.7	-	127.3	64.2	20.4	1.1	11.8	11.8	1. Household work
2. เรียนหนังสือ	564.3	-	0.4	74.8	302.1	144.6	35.2	-	3.2	3.8	0.3	-	-	-	2. Studies
3. ยังเด็ก ขรา/ไม่สามารถทำงานได้	957.4	167.0	639.8	75.4	25.3	24.2	4.7	-	5.8	7.5	5.6	0.3	1.9	1.9	3. Too young/old/incapable of work
4. อื่น ๆ	250.7	5.2	28.2	20.8	42.7	24.3	13.7	0.3	57.7	12.6	42.0	1.8	1.6	1.6	4. Others

I/ รวมอาชีพระยะสั้น I/ Including Short Course Vocational

ตารางที่ 3 จำนวนประชากรอายุ 15 ปีขึ้นไป จำแนกตามระดับการศึกษาที่สำเร็จ สถานภาพแรงงาน เพศ และเขตการปกครอง ภาคกลาง (ต่อ)

TABLE 3 POPULATION 15 YEARS AND OVER BY LEVEL OF EDUCATIONAL ATTAINMENT, LABOR FORCE STATUS, SEX AND AREA, CENTRAL REGION (Contd)

สถานภาพแรงงาน	ในเขตเทศบาล MUNICIPAL AREA												LABOR FORCE STATUS		
	รวม	ไม่มี การศึกษา	ต่ำกว่า ประถมศึกษา	ประถมศึกษา ไม่ครบถ้วน	มัธยมศึกษา ตอนต้น	มัธยมศึกษาตอนปลาย				อุดมศึกษา				ไม่ทราบ	
						รวม	ชาย	หญิง	อื่น ๆ	Upper Secondary Level		Higher Level			
										Primary	Secondary	General/ Academic			Vocational
Total	No schooling	Incomplete primary	Primary	Secondary	Lower Secondary	General/ Academic	Vocational	Teacher Training	Academic	Technical Education	Higher Education	Teacher Training	Others	Unknown	
ยอดรวม	7,727.1	318.2	1,254.0	1,249.0	1,520.9	1,084.7	409.9	1.6	1,145.6	458.2	168.9	36.8	79.3	TOTAL	
กำลังแรงงานรวม	5,312.5	189.0	622.1	904.2	1,025.7	738.5	298.7	0.6	951.2	380.4	102.3	34.8	65.0	Total Labor Force	
1. กำลังแรงงานปัจจุบัน	5,309.6	189.0	620.7	903.5	1,024.8	738.5	298.7	0.6	951.2	380.4	102.3	34.8	65.0	1. Current labor force	
1.1 ผู้มีงานทำ	5,254.3	188.7	618.6	896.0	1,009.2	734.7	294.1	0.6	936.5	377.1	101.8	34.8	62.2	1.1 Employed	
- ทำงาน	5,239.7	188.6	615.7	891.6	1,006.5	733.5	293.9	0.5	936.4	374.3	101.7	34.8	62.2	- At work	
- ไม่ทำงานแต่มีงานประจำ	14.6	0.2	2.9	4.3	2.7	1.2	0.2	0.2	0.1	2.8	0.0	-	-	- With job but not at work	
1.2 ผู้ว่างงาน	55.3	0.3	2.1	7.5	15.6	3.8	4.7	-	14.7	3.3	0.5	-	2.8	1.2 Unemployed	
- หางานทำ	6.5	-	0.4	2.5	1.8	-	0.5	-	1.1	0.3	-	-	-	- Looking for work	
- ไม่ทำงานทำ/พร้อมที่จะทำงาน	48.8	0.3	1.7	5.1	13.8	3.8	4.1	-	13.7	3.0	0.5	-	2.8	- Not looking/available for work	
2. กำลังแรงงานที่รอฤดูกาล	2.9	-	1.4	0.7	0.9	-	-	-	-	-	-	-	-	2. Seasonally inactive labor force	
ผู้ไม่อยู่ในกำลังแรงงาน	2,414.6	129.1	631.9	344.9	495.2	346.2	111.2	1.0	194.4	77.8	66.7	2.0	14.3	Persons not in Labor Force	
1. ทำงานบ้าน	795.3	32.5	170.7	157.2	142.6	113.1	35.5	-	84.8	37.6	12.4	1.1	7.8	1. Household work	
2. เรียนหนังสือ	533.4	-	0.4	71.5	253.2	149.6	47.4	-	5.0	5.4	0.9	-	-	2. Studies	
3. ยังเด็ก ซรา/ไม่สามารถทำงานได้	733.4	92.2	428.8	81.0	48.4	33.6	8.9	0.7	19.1	10.9	7.8	0.3	1.8	3. Too young/old/incapable of work	
4. อื่น ๆ	352.5	4.4	32.0	35.1	51.0	49.9	19.4	0.3	85.6	24.0	45.6	0.6	4.7	4. Others	

∕ รวมอาชีพระยะสั้น ∕ Including Short Course Vocational

ตารางที่ 3 จำนวนประชากรอายุ 15 ปีขึ้นไป จำแนกตามระดับการศึกษาที่สำเร็จ สถานภาพแรงงาน เพศ และเขตการปกครอง ภาคกลาง (ต่อ)

TABLE 3 POPULATION 15 YEARS AND OVER BY LEVEL OF EDUCATIONAL ATTAINMENT, LABOR FORCE STATUS, SEX AND AREA, CENTRAL REGION (Contd)

ไตรมาสที่ 4/2560 : Quarter 4/2017

ในเขตเทศบาล MUNICIPAL AREA

หน่วยเป็นพัน : In Thousands

สถานภาพแรงงาน	รวม	ไม่มี การศึกษา	ต่ำกว่า ประถมศึกษา Incomplete	ด่ำกว่า ประถมศึกษา Primary	ประถม ศึกษา Primary	มัธยมศึกษา ตอนต้น Lower Secondary	มัธยมศึกษาตอนปลาย				อุดมศึกษา				I/ Others	I/ Unknown	LABOR FORCE STATUS
							Upper Secondary Level		Higher Level		Upper Secondary Level		Higher Level				
							สามัญ General/ Academic	สายอาชีพ Vocational	สามัญ General/ Academic	สายอาชีพ Vocational	สามัญ General/ Academic	สายอาชีพ Vocational	สามัญ General/ Academic	สายอาชีพ Vocational			
ยอดรวม	7,727.1	318.2	1,254.0	1,249.0	1,520.9	1,084.7	409.9	1.6	1,145.6	458.2	168.9	79.3	36.8	79.3	TOTAL		
ชาย	3,714.7	127.9	516.4	627.2	831.5	536.1	214.0	0.9	491.4	244.5	57.9	46.0	20.9	46.0	MALE		
กำลังแรงงานรวม	2,880.1	105.2	313.3	515.7	636.5	410.2	164.7	0.3	422.6	217.0	33.1	20.9	20.9	40.8	Total Labor Force		
1. กำลังแรงงานปัจจุบัน	2,878.5	105.2	312.7	515.3	635.8	410.2	164.7	0.3	422.6	217.0	33.1	20.9	20.9	40.8	1. Current labor force		
1.1 ผู้มีงานทำ	2,845.5	104.9	311.2	508.1	622.7	407.9	163.7	0.3	418.0	214.2	32.8	20.9	20.9	40.8	1.1 Employed		
- ทำงาน	2,836.3	104.9	309.9	505.5	620.0	407.5	163.7	0.1	418.0	212.2	32.8	20.9	20.9	40.8	- At work		
- ไม่ทำงานแต่มีงานประจำ	9.2	-	1.3	2.6	2.7	0.4	-	0.2	-	2.0	0.0	-	-	-	- With job but not at work		
1.2 ผู้ว่างงาน	33.1	0.3	1.5	7.3	13.1	2.3	0.9	-	4.6	2.8	0.3	-	-	-	1.2 Unemployed		
- หางานทำ	5.0	-	0.4	2.5	1.3	-	0.2	-	0.5	0.1	-	-	-	-	- Looking for work		
- ไม่หางานทำพร้อมที่จะทำงาน	28.1	0.3	1.1	4.8	11.8	2.3	0.7	-	4.1	2.7	0.3	-	-	-	- Not looking/available for work		
2. กำลังแรงงานที่รอฤดูกาล	1.6	-	0.6	0.3	0.7	-	-	-	-	-	-	-	-	-	2. Seasonally inactive labor force		
ผู้ไม่อยู่ในกำลังแรงงาน	834.6	22.8	203.1	111.6	195.0	125.9	49.4	0.7	68.8	27.5	24.8	5.2	15.9	5.2	Persons not in Labor Force		
1. ทำงานบ้าน	61.6	1.0	8.9	13.6	14.2	11.4	6.0	-	5.2	0.8	0.4	0.3	0.3	0.3	1. Household work		
2. เรียนหนังสือ	251.8	-	-	38.2	117.3	62.4	28.5	-	2.2	2.8	0.6	-	-	-	2. Studies		
3. ยึดถือ ขว/ไม่สามารถทำงานได้	319.2	20.7	175.1	36.7	32.9	18.6	6.6	0.7	14.9	8.3	3.4	1.4	1.4	1.4	3. Too young/old/incapable of work		
4. อื่น ๆ	202.0	1.1	19.1	23.1	30.7	33.5	8.4	-	46.6	15.7	20.4	3.5	3.5	3.5	4. Others		
หญิง	4,012.4	190.2	737.6	621.8	689.3	548.7	195.9	0.7	654.2	213.8	111.1	33.3	15.9	33.3	FEMALE		
กำลังแรงงานรวม	2,432.4	83.8	308.8	388.5	389.2	328.3	134.0	0.4	528.6	163.4	69.2	24.2	13.9	24.2	Total Labor Force		
1. กำลังแรงงานปัจจุบัน	2,431.1	83.8	308.0	388.2	389.0	328.3	134.0	0.4	528.6	163.4	69.2	24.2	13.9	24.2	1. Current labor force		
1.1 ผู้มีงานทำ	2,408.8	83.8	307.4	387.9	386.5	326.8	130.3	0.4	518.5	162.9	68.9	21.4	13.9	21.4	1.1 Employed		
- ทำงาน	2,403.4	83.7	305.8	386.2	386.5	326.0	130.2	0.4	518.5	162.1	68.9	21.4	13.9	21.4	- At work		
- ไม่ทำงานแต่มีงานประจำ	5.4	0.2	1.6	1.8	0.0	0.8	0.2	-	0.1	0.8	-	-	-	-	- With job but not at work		
1.2 ผู้ว่างงาน	22.2	-	0.6	0.3	2.5	1.6	3.7	-	10.1	0.5	0.3	2.8	-	2.8	1.2 Unemployed		
- หางานทำ	1.5	-	-	-	0.4	-	0.3	-	0.5	0.2	-	-	-	-	- Looking for work		
- ไม่หางานทำพร้อมที่จะทำงาน	20.7	-	0.6	0.3	2.0	1.6	3.4	-	9.5	0.3	0.3	2.8	-	2.8	- Not looking/available for work		
2. กำลังแรงงานที่รอฤดูกาล	1.3	-	0.8	0.3	0.2	-	-	-	-	-	-	-	-	-	2. Seasonally inactive labor force		
ผู้ไม่อยู่ในกำลังแรงงาน	1,580.0	106.4	428.8	233.3	300.1	220.4	61.8	0.3	125.6	50.3	41.9	2.0	2.0	2.0	Persons not in Labor Force		
1. ทำงานบ้าน	733.7	31.5	161.8	143.6	128.4	101.7	29.6	-	79.6	36.8	12.1	1.1	1.1	1.1	1. Household work		
2. เรียนหนังสือ	281.5	-	0.4	33.3	136.0	87.2	18.9	-	2.8	2.6	0.3	-	-	-	2. Studies		
3. ยึดถือ ขว/ไม่สามารถทำงานได้	414.3	71.5	253.7	44.4	15.5	15.0	2.3	-	4.2	2.6	4.4	0.3	0.3	0.3	3. Too young/old/incapable of work		
4. อื่น ๆ	150.5	3.3	12.9	12.0	20.3	16.4	11.0	0.3	39.0	8.3	25.2	1.2	0.6	1.2	4. Others		

I/ รวมอาชีพระยะสั้น I/ Including Short Course Vocational

ตารางที่ 3 จำนวนประชากรอายุ 15 ปีขึ้นไป จำนวนตามระดับการศึกษาที่สำเร็จ สถานภาพแรงงาน เพศ และเขตการปกครอง ภาคกลาง (ต่อ)

TABLE 3 POPULATION 15 YEARS AND OVER BY LEVEL OF EDUCATIONAL ATTAINMENT, LABOR FORCE STATUS, SEX AND AREA, CENTRAL REGION (Contd)

สถานภาพแรงงาน	นอกเขตเทศบาล NON-MUNICIPAL AREA												LABOR FORCE STATUS		
	มัธยมศึกษาตอนปลาย						อุดมศึกษา								
	รวม	ไม่มี การศึกษา	ต่ำกว่า ประถมศึกษา	ประถมศึกษา	มัธยมศึกษา ตอนต้น	มัธยมศึกษา ตอนต้น	Upper Secondary Level			Higher Level				อื่น ๆ I/	ไม่ทราบ
							General/ Academic	Teacher Training	Vocational	Academic	Technical Education	Higher Education			
ยอดรวม	8,979.5	375.3	2,131.5	1,710.9	1,865.4	1,095.0	362.0	0.4	726.1	469.7	154.7	44.8	44.0	TOTAL	
กำลังแรงงานรวม	6,242.7	183.6	1,122.0	1,320.4	1,299.0	820.6	268.8	0.4	619.9	412.9	114.5	43.6	37.1	Total Labor Force	
1. กำลังแรงงานปัจจุบัน	6,225.6	183.2	1,115.0	1,317.6	1,294.6	820.6	268.1	0.4	619.5	412.9	114.5	43.6	35.7	1. Current labor force	
1.1 ผู้มีงานทำ	6,167.4	183.2	1,112.2	1,305.3	1,284.3	813.9	265.2	0.4	609.7	402.5	112.7	43.1	35.1	1.1 Employed	
- ทำงาน	6,134.7	181.6	1,099.5	1,298.3	1,279.4	811.0	264.0	0.4	607.5	402.4	112.7	43.1	35.1	- At work	
- ไม่ทำงานแต่มีงานประจำ	32.6	1.6	12.8	7.0	4.9	2.9	1.2	-	2.2	0.1	-	-	-	- With job but not at work	
1.2 ผู้ว่างงาน	58.2	-	2.8	12.4	10.3	6.7	2.9	-	9.8	10.4	1.9	0.5	0.6	1.2 Unemployed	
- พยายามทำ	7.0	-	0.3	1.1	2.1	0.5	0.7	-	1.5	-	0.9	-	-	- Looking for work	
- ไม่ทำงานทำ/พร้อมที่จะทำงาน	51.2	-	2.5	11.3	8.2	6.3	2.2	-	8.4	10.4	1.0	0.5	0.6	- Not looking/available for work	
2. กำลังแรงงานที่รอฤดูกาล	17.1	0.4	7.0	2.7	4.4	-	0.7	-	0.4	-	-	-	1.4	2. Seasonally inactive labor force	
ผู้ไม่อยู่ในกำลังแรงงาน	2,736.9	191.7	1,009.4	390.5	566.4	274.4	93.2	-	106.2	56.8	40.2	1.2	6.9	Persons not in Labor Force	
1. ทำงานบ้าน	925.1	49.4	294.9	191.3	165.3	100.2	28.8	-	52.6	29.6	8.8	-	4.3	1. Household work	
2. เรียนหนังสือ	540.1	-	0.9	85.9	293.4	112.9	43.3	-	1.8	2.0	-	-	-	2. Studies	
3. ยังเด็ก/ชรา/ไม่สามารถทำงานได้	986.1	137.9	670.7	84.8	41.0	23.9	6.5	-	8.2	8.7	2.4	-	2.1	3. Too young/old/incapable of work	
4. อื่น ๆ	285.6	4.4	42.9	28.6	66.7	37.5	14.7	-	43.7	16.4	28.9	1.2	0.6	4. Others	

I/ รวมอาชีพระยะสั้น Including Short Course Vocational

หน่วยนับพัน : In Thousands

ตารางที่ 3 จำนวนประชากรอายุ 15 ปีขึ้นไป จำนวนตามระดับการศึกษาที่สำเร็จ สถานภาพแรงงาน เพศ และเขตการปกครอง ภาคกลาง (ต่อ)

TABLE 3 POPULATION 15 YEARS AND OVER BY LEVEL OF EDUCATIONAL ATTAINMENT, LABOR FORCE STATUS, SEX AND AREA, CENTRAL REGION (Contd)

ไตรมาสที่ 4/2560 : Quarter 4/2017	นอกเขตเทศบาล NON-MUNICIPAL AREA											หน่วยนับพัน : In Thousands			
	สถานภาพแรงงาน	รวม	ไม่มี การศึกษา	ต่ำกว่า ประถมศึกษา	ประถม ศึกษา	มัธยมศึกษา ตอนต้น	Upper Secondary Level				อุดมศึกษา		I/ Others	LABOR FORCE STATUS	
							ไม่ schooling	Primary	Lower Secondary	General/ Academic	สายสามัญ	สายวิชาชีพ			สายวิชา- การศึกษา
	ยอดรวม	8,979.5	375.3	2,131.5	1,710.9	1,865.4	1,095.0	362.0	0.4	726.1	469.7	154.7	44.8	44.0	TOTAL
	ชาย	4,391.7	133.8	918.5	916.7	1,007.3	542.4	210.4	0.4	307.9	251.7	52.8	26.3	23.5	MALE
	กำลังแรงงานรวม	3,437.0	87.0	589.1	782.5	789.7	432.1	165.6	0.4	270.0	232.6	39.0	26.3	22.8	Total Labor Force
	1. กำลังแรงงานปัจจุบัน	3,426.2	87.0	583.6	781.4	786.6	432.1	164.9	0.4	270.0	232.6	39.0	26.3	22.3	1. Current labor force
	1.1 ผู้มีงานทำ	3,390.4	87.0	581.8	772.4	777.9	429.4	162.8	0.4	266.1	227.5	37.1	25.8	22.3	1.1 Employed
	- ทำงาน	3,365.0	85.8	571.9	766.3	773.4	427.7	161.6	0.4	265.4	227.3	37.1	25.8	22.3	- At work
	- ไม่ทำงานแต่มีงานประจำ	25.4	1.2	9.8	6.1	4.5	1.7	1.2	-	0.8	0.1	-	-	-	- With job but not at work
	1.2 ผู้ว่างงาน	35.8	-	1.8	9.0	8.8	2.7	2.1	-	3.9	5.2	1.9	0.5	-	1.2 Unemployed
	- หางานทำ	5.3	-	0.1	0.8	2.1	-	0.7	-	0.8	-	0.9	-	-	- Looking for work
	- ไม่หางานทำ/พร้อมที่จะทำงาน	30.4	-	1.7	8.2	6.7	2.7	1.4	-	3.1	5.2	1.0	0.5	-	- Not looking/available for work
	2. กำลังแรงงานที่ออกตลาด	10.8	-	5.5	1.2	3.1	-	0.7	-	-	-	-	-	0.5	2. Seasonally inactive labor force
	ผู้ไม่อยู่ในกำลังแรงงาน	954.7	46.8	329.4	134.2	217.6	110.3	44.8	-	38.0	19.1	13.8	-	0.7	Persons not in Labor Force
	1. ทำงานบ้าน	69.1	1.8	16.3	16.2	14.8	10.5	1.7	-	4.9	2.3	0.5	-	-	1. Household work
	2. เรียนหนังสือ	257.3	-	0.9	44.4	127.3	55.5	27.0	-	1.4	0.9	-	-	-	2. Studies
	3. อีจดีด หรือ/ไม่สามารถทำงานได้	442.9	42.4	284.7	53.8	31.2	14.7	4.0	-	6.6	3.8	1.2	-	0.6	3. Too young/old/incapable of work
	4. อื่น ๆ	185.4	2.6	27.6	19.8	44.4	29.6	12.0	-	25.0	12.1	12.1	-	0.1	4. Others
	หญิง	4,587.9	241.5	1,213.0	794.2	858.1	552.6	151.6	-	418.2	218.0	101.9	18.5	20.5	FEMALE
	กำลังแรงงานรวม	2,805.7	96.6	533.0	537.8	509.2	388.4	103.2	-	349.9	180.3	75.6	17.3	14.3	Total Labor Force
	1. กำลังแรงงานปัจจุบัน	2,799.4	96.2	531.4	536.3	507.9	388.4	103.2	-	349.5	180.3	75.6	17.3	13.3	1. Current labor force
	1.1 ผู้มีงานทำ	2,777.0	96.2	530.5	532.9	506.4	384.5	102.4	-	343.5	175.1	75.6	17.3	12.8	1.1 Employed
	- ทำงาน	2,769.7	95.9	527.5	532.0	506.0	383.3	102.4	-	342.1	175.1	75.6	17.3	12.8	- At work
	- ไม่ทำงานแต่มีงานประจำ	7.2	0.3	2.9	0.9	0.4	1.2	-	-	1.4	-	-	-	-	- With job but not at work
	1.2 ผู้ว่างงาน	22.5	-	1.0	3.4	1.5	4.0	0.8	-	6.0	5.2	-	-	0.6	1.2 Unemployed
	- หางานทำ	1.7	-	0.2	0.3	-	0.5	-	-	0.7	-	-	-	-	- Looking for work
	- ไม่หางานทำ/พร้อมที่จะทำงาน	20.8	-	0.8	3.1	1.5	3.5	0.8	-	5.3	5.2	-	-	0.6	- Not looking/available for work
	2. กำลังแรงงานที่ออกตลาด	6.2	0.4	1.5	1.6	1.3	-	-	-	0.4	-	-	-	1.0	2. Seasonally inactive labor force
	ผู้ไม่อยู่ในกำลังแรงงาน	1,782.2	144.8	680.0	256.4	348.8	164.1	48.4	-	68.3	37.7	26.3	1.2	6.2	Persons not in Labor Force
	1. ทำงานบ้าน	856.1	47.6	278.6	175.1	150.5	89.7	27.1	-	47.6	27.3	8.3	-	4.3	1. Household work
	2. เรียนหนังสือ	282.8	-	-	41.5	166.1	57.4	16.2	-	0.4	1.2	-	-	-	2. Studies
	3. อีจดีด หรือ/ไม่สามารถทำงานได้	543.2	95.4	386.0	31.1	9.9	9.2	2.4	-	1.6	4.9	1.2	-	1.5	3. Too young/old/incapable of work
	4. อื่น ๆ	100.2	1.8	15.3	8.8	22.3	7.9	2.7	-	18.7	4.3	16.8	1.2	0.4	4. Others

I/ รวมอาชีพระยะสั้น I/ Including Short Course Vocational

ตารางที่ 4 จำนวนผู้มีงานทำ จำแนกตามระดับการศึกษาที่สำเร็จ อาชีพ ภาคกลาง  
TABLE 4 EMPLOYED PERSONS BY LEVEL OF EDUCATIONAL ATTAINMENT, OCCUPATION, CENTRAL REGION

ไตรมาสที่ 4/2560 : Quarter 4/2017

หน่วยเป็นพัน : in Thousands

อาชีพ	รวม	ไม่มี การศึกษา No schooling	ต่ำกว่า ประถมศึกษา Incomplete primary	ต่ำกว่า ประถมศึกษา Primary	มัธยมศึกษา ตอนต้น Lower Secondary	มัธยมศึกษาตอนปลาย				อุดมศึกษา			ไม่ทราบ	อื่น ๆ Others	TOTAL	OCCUPATION	
						Upper Secondary Level		Higher Level		สายวิชา- การศึกษา Teacher Training	สายวิชาการ Academic	สายวิชาชีพ Higher Technical Education					สายวิชา- การศึกษา Teacher Training
						สายสามัญ General/ Academic	สายอาชีพ- ศึกษา Vocational	สายวิชา- การศึกษา Teacher Training	สายวิชาการ Academic								
<b>ยอดรวม</b>	11,421.7	371.9	1,730.9	2,201.2	2,293.5	1,548.6	559.3	1.0	1,546.2	779.6	214.4	77.9	97.3				
1. ผู้จัดการ ข้าราชการระดับอาวุโส และผู้บัญชาการหน่วย	437.3	2.1	31.2	35.0	39.7	34.7	26.2	-	214.0	43.4	8.7	-	2.4	1. managers, senior officials and Legislators			
2. ผู้ประกอบวิชาชีพด้านต่าง ๆ	642.2	1.4	3.0	2.9	9.6	15.7	9.3	-	399.1	60.3	139.5	-	1.5	2. Professionals			
3. เจ้าหน้าที่เทคนิคและผู้ประกอบวิชาชีพ ที่เกี่ยวข้องกันด้านต่าง ๆ	617.3	2.2	8.5	30.3	55.1	63.8	40.9	0.1	278.7	127.4	8.7	-	1.6	3. Technicians and associate professionals			
4. เสริม	591.6	0.9	4.1	21.9	71.2	102.7	53.4	-	229.7	95.9	9.5	-	2.3	4. Clerks			
5. พนักงานบริการและผู้จำหน่ายสินค้า	2,485.0	53.2	417.1	495.1	536.6	367.4	145.5	0.6	252.4	158.6	28.9	6.2	23.4	5. Service workers and sell goods			
6. ผู้ปฏิบัติงานที่มีฝีมือในด้านการเกษตร ป่าไม้ และประมง	1,710.9	50.9	614.2	443.7	289.0	161.9	41.9	0.4	56.2	40.5	6.9	-	5.4	6. Skilled agricultural forest and fishery workers			
7. ช่างฝีมือ และผู้ปฏิบัติงานที่เกี่ยวข้อง	1,536.1	60.3	198.0	341.8	368.4	223.9	115.1	-	62.8	134.1	7.8	13.1	10.8	7. Craft and associate professionals			
8. ผู้ควบคุมเครื่องจักรโรงงานและเครื่องจักร และผู้ปฏิบัติงานด้านภาคประกอบ	1,966.4	63.8	150.8	393.2	612.0	449.8	100.0	-	32.6	100.2	2.8	36.6	24.7	8. Plant and machine controllers and assemblers			
9. ผู้ประกอบอาชีพงานพื้นฐาน	1,419.3	137.1	304.1	435.9	309.3	128.7	25.2	-	15.9	18.8	1.7	22.0	20.6	9. Elementary occupations			
10. คนงานซึ่งมิได้จำแนกไว้ในหมวดอื่น	15.7	-	-	1.3	2.7	-	1.9	-	4.8	0.4	-	-	4.7	10. Workers not classifiable by occupation			

I/ รวมอาชีพระยะสั้น I/ Including Short Course Vocational



ตารางที่ 4 จำนวนผู้มีงานทำ จำแนกตามระดับการศึกษาที่สำเร็จ อาชีพ และเพศ ภาคกลาง

TABLE 4 EMPLOYED PERSONS BY LEVEL OF EDUCATIONAL ATTAINMENT, OCCUPATION AND SEX, CENTRAL REGION

อาชีพ	มัธยมศึกษาตอนปลาย										อุดมศึกษา		ไม่ทราบ	อื่นๆ	I/ Others	OCCUPATION
	รวม	ไม่มี การศึกษา	ต่ำกว่า ประถมศึกษา Incomplete primary	ประถม ศึกษา Primary	มัธยมศึกษา ตอนต้น Lower Secondary	Upper Secondary Level			Higher Level		I/ Others					
						สามัญ General/ Academic	สายอาชีพ Vocational	สายวิชา- การศึกษา Teacher Training	สามัญ General/ Academic	สายวิชาชีพ Higher Technical Education						
ชาย	6,235.9	191.9	893.0	1,280.4	1,400.6	837.3	326.6	0.6	684.1	441.6	69.9	63.1	46.7	63.1	MALE	
1. ผู้จัดการ ข้าราชการระดับอาวุโส และผู้บริหารระดับกลาง	297.3	1.0	24.6	26.8	31.5	19.3	19.5	-	134.4	34.4	3.6	2.3	-	2.3	1. managers, senior officials and Legislators	
2. ผู้ประกอบการวิสาหกิจขนาดกลาง	261.1	0.7	1.5	1.3	6.9	6.4	5.4	-	180.6	21.0	36.0	1.5	-	1.5	2. Professionals	
3. เจ้าหน้าที่เทคนิคและผู้ประกอบการวิชาชีพที่เกี่ยวข้องกับด้านต่างๆ	293.8	1.9	5.9	22.0	35.2	38.1	18.2	0.1	104.7	63.2	3.4	1.2	-	1.2	3. Technicians and associate professionals	
4. เสมียน	168.8	0.9	1.7	8.8	33.8	34.2	15.2	-	46.2	25.5	2.1	0.4	-	0.4	4. Clerks	
5. พนักงานบริการและผู้จำหน่ายสินค้า	1,026.4	19.2	142.4	202.9	228.3	162.2	63.4	0.2	104.8	71.0	11.9	16.7	3.4	16.7	5. Service workers and sell goods workers	
6. ผู้ปฏิบัติงานที่มีฝีมือในด้านการเกษตร ป่าไม้ และประมง	1,051.3	20.8	350.0	273.2	199.5	105.3	31.0	0.4	36.3	28.3	4.2	2.4	-	2.4	6. Skilled agricultural forest and fishery workers	
7. ช่างฝีมือ และผู้ปฏิบัติงานที่เกี่ยวข้อง	1,160.8	37.5	130.0	265.6	279.9	154.8	102.7	-	48.7	116.3	6.9	8.4	10.0	8.4	7. Craft and associate professionals	
8. ผู้ควบคุมเครื่องจักรโรงงานและเครื่องจักร และผู้ปฏิบัติงานด้านการประกอบ	1,264.4	36.5	113.4	257.6	409.0	258.3	57.3	-	18.5	73.7	1.0	17.5	21.7	17.5	8. Plant and machine controllers and assemblers	
9. ผู้ประกอบการเชิงพาณิชย์พื้นฐาน	704.4	73.4	123.7	221.0	174.2	58.7	12.0	-	8.6	8.0	0.8	12.4	11.6	12.4	9. Elementary occupations	
10. คนงานซึ่งไม่ได้จำแนกไว้ในหมวดอื่น	7.6	-	-	1.3	2.4	-	1.9	-	1.3	0.4	-	0.3	-	0.3	10. Workers not classifiable by occupation	
หญิง	5,185.8	180.1	837.9	920.8	892.9	711.2	232.7	0.4	862.1	338.0	144.5	34.1	31.2	34.1	FEMALE	
1. ผู้จัดการ ข้าราชการระดับอาวุโส และผู้บริหารระดับกลาง	140.0	1.2	6.6	8.2	8.2	15.4	6.7	-	79.5	9.1	5.0	0.1	-	0.1	1. managers, senior officials and Legislators	
2. ผู้ประกอบการวิสาหกิจขนาดกลาง	381.1	0.7	1.5	1.6	2.7	9.3	3.9	-	218.6	39.3	103.5	-	-	-	2. Professionals	
3. เจ้าหน้าที่เทคนิคและผู้ประกอบการวิชาชีพที่เกี่ยวข้องกับด้านต่างๆ	323.4	0.3	2.5	8.3	19.9	25.7	22.7	-	174.0	64.2	5.3	0.4	-	0.4	3. Technicians and associate professionals	
4. เสมียน	422.8	-	2.4	13.1	37.4	68.5	38.3	-	183.5	70.5	7.4	1.9	-	1.9	4. Clerks	
5. พนักงานบริการและผู้จำหน่ายสินค้า	1,458.6	34.0	274.7	292.3	308.3	205.2	82.1	0.4	147.6	87.6	17.0	6.7	2.8	6.7	5. Service workers and sell goods workers	
6. ผู้ปฏิบัติงานที่มีฝีมือในด้านการเกษตร ป่าไม้ และประมง	659.6	30.0	264.3	170.5	89.5	56.6	10.9	-	19.9	12.2	2.7	3.0	-	3.0	6. Skilled agricultural forest and fishery workers	
7. ช่างฝีมือ และผู้ปฏิบัติงานที่เกี่ยวข้อง	375.3	22.9	68.0	76.2	88.5	69.0	12.4	-	14.1	17.8	0.9	2.4	3.2	2.4	7. Craft and associate professionals	
8. ผู้ควบคุมเครื่องจักรโรงงานและเครื่องจักร และผู้ปฏิบัติงานด้านการประกอบ	702.0	27.3	37.4	135.7	202.9	191.5	42.6	-	14.1	26.5	1.9	7.2	14.9	7.2	8. Plant and machine controllers and assemblers	
9. ผู้ประกอบการเชิงพาณิชย์พื้นฐาน	714.9	63.7	180.4	214.9	135.1	70.0	13.2	-	7.4	10.8	0.9	8.2	10.4	8.2	9. Elementary occupations	
10. คนงานซึ่งไม่ได้จำแนกไว้ในหมวดอื่น	8.1	-	-	-	0.4	-	-	-	3.4	-	-	4.4	-	4.4	10. Workers not classifiable by occupation	

I/ รวมอาชีพระยะสั้น I/ Including Short Course Vocational

ตารางที่ 4 จำนวนผู้จ้างทำ จำนวนตามระดับการศึกษาที่สำเร็จ อาชีพ เพศ และเขตการปกครอง ภาคกลาง (ต่อ)  
TABLE 4 EMPLOYED PERSONS BY LEVEL OF EDUCATIONAL ATTAINMENT, OCCUPATION, SEX AND AREA, CENTRAL REGION (Contd.)

ไตรมาสที่ 4/2560 : Quarter 4/2017

มิยาเป็นพัน : In Thousands

อาชีพ	ไม่พบเขต MUNICIPAL AREA										รวม	ไม่มีการศึกษา	ต่ำกว่า ประถมศึกษา Incomplete primary	ประถมศึกษา Primary	มัธยมศึกษา ตอนต้น Lower Secondary	มัธยมศึกษาตอนปลาย				อุดมศึกษา			ไม่ทราบ Unknown	อื่นๆ Others	OCCUPATION
	มัธยมศึกษาตอนต้น		Upper Secondary Level		Higher Level		I/ Others	I/ Unknown	OCCUPATION																
	สายสามัญ General/ Academic	สายอาชีพ Vocational	สายวิชา- การศึกษา Teacher Training	สายวิชา- การศึกษา Academic Training	สายวิชาชีพ Higher Technical Education	สายวิชา- การศึกษา Teacher Training																			
ยอดรวม	5,254.3	188.7	618.6	896.0	1,009.2	734.7	294.1	0.6	936.5	377.1	101.8	34.8	62.2	TOTAL											
ชาย	2,845.5	104.9	311.2	508.1	622.7	407.9	163.7	0.3	418.0	214.2	32.8	20.9	40.8	MALE											
1. ผู้จัดการ ข้าราชการระดับอาวุโส และผู้ปฏิบัติกฎหมาย	170.6	1.0	8.5	14.6	16.5	6.0	11.0	-	90.3	20.1	1.7	-	1.0	1. managers, senior officials and Legislators											
2. ผู้ประกอบวิชาชีพด้านต่างๆ	163.3	0.1	0.4	0.5	4.8	1.8	3.9	-	124.3	9.0	17.8	-	0.7	2. Professionals											
3. เจ้าหน้าที่เทคนิคและผู้ประกอบวิชาชีพ ที่เกี่ยวข้องกับด้านต่างๆ	157.6	1.4	3.4	9.8	15.7	19.6	11.4	0.1	61.1	33.7	1.1	-	0.3	3. Technicians and associate professionals											
4. เสมียน	86.3	0.3	1.0	5.3	15.2	23.2	7.2	-	25.0	8.5	0.6	-	-	4. Clerks											
5. พนักงานบริการและผู้จำหน่ายสินค้า	580.4	13.9	76.1	101.3	132.9	97.8	35.6	0.2	62.6	38.7	4.8	2.5	14.0	5. Service workers and sell goods											
6. ผู้ปฏิบัติงานที่มีฝีมือในด้านการเกษตร ป่าไม้ และประมง	233.2	3.9	74.4	59.0	43.0	25.3	8.8	-	9.6	8.0	1.0	-	0.3	6. Skilled agricultural forest and fishery workers											
7. ช่างฝีมือ และผู้ปฏิบัติงานที่เกี่ยวข้อง และผู้ปฏิบัติงานด้านการประกอบ	555.1	22.1	49.7	127.0	126.7	82.9	49.0	-	31.8	53.6	4.6	4.6	3.1	7. Craft and associate professionals											
8. ผู้ควบคุมเครื่องจักรโรงงานและเครื่องจักร และผู้ปฏิบัติงานด้านการประกอบ	614.4	23.7	56.3	120.8	190.7	126.5	27.3	-	10.3	38.0	0.5	7.6	12.7	8. Plant and machine controlors and assemblers											
9. ผู้ประกอบอาชีพงานพื้นฐาน	278.7	38.6	41.5	69.7	74.9	24.7	7.6	-	2.1	4.3	0.8	6.2	8.3	9. Elementary occupations											
10. คนงานซึ่งมิได้จำแนกไว้ในหมวดอื่น	6.0	-	-	-	2.4	-	1.9	-	1.0	0.4	-	-	0.3	10. Workers not classifiable by occupation											

I/ รวมอาชีพระยะสั้น I/ Including Short Course Vocational

ตารางที่ 4 จำนวนผู้มีงานทำ จำแนกตามระดับการศึกษาที่สำเร็จ อาชีพ เพศ และเขตการปกครอง ภาคกลาง (ต่อ)  
TABLE 4 EMPLOYED PERSONS BY LEVEL OF EDUCATIONAL ATTAINMENT, OCCUPATION, SEX AND AREA, CENTRAL REGION (Contd.)

อาชีพ Occupation	ไม่พบเขตเทศบาล MUNICIPAL AREA										รวม Total	อาชีพ Occupation	
	มัธยมศึกษาตอนปลาย Upper Secondary Level					อุดมศึกษา Higher Level							
	ไม่มี การศึกษา No schooling	ต่ำกว่า ประถมศึกษา Incomplete primary	ประถมศึกษา Primary	มัธยมศึกษา ตอนต้น Lower Secondary	สายสามัญ General/ Academic	สายอาชีว- ศึกษา Vocational	สายวิชา- การศึกษา Teacher Training	สายวิชาการ Academic	สายวิชาชีพ Higher Technical Education	สายวิชา- การศึกษา Teacher Training			อื่นๆ Others
หญิง Female	83.8	307.4	387.9	386.5	326.8	130.3	0.4	518.5	162.9	68.9	13.9	21.4	FEMALE
1. ผู้จัดการ ข้าราชการระดับอาวุโส และผู้บริหารระดับกลาง และผู้บริหารระดับกลาง และผู้บริหารระดับกลาง	-	2.5	4.0	3.1	7.4	5.9	-	55.9	4.0	1.8	-	0.1	1. managers, senior officials and Legislators
2. ผู้ประกอบวิชาชีพด้านต่างๆ	0.2	1.4	1.1	0.3	5.7	2.3	-	116.3	20.2	49.4	-	-	2. Professionals
3. เจ้าหน้าที่เทคนิคและผู้ประกอบวิชาชีพ ที่เกี่ยวข้องกับด้านต่างๆ	0.3	1.7	4.9	10.0	14.2	10.3	-	112.4	25.2	3.9	-	0.3	3. Technicians and associate professionals
4. เสมียน	-	0.9	6.6	23.9	35.5	21.6	-	110.1	34.5	3.8	-	0.4	4. Clerks
5. พนักงานบริการและผู้จำหน่ายสินค้า	21.6	135.5	157.0	161.6	108.8	55.9	0.4	94.9	52.6	8.2	2.2	5.1	5. Service workers and sell goods workers
6. ผู้ปฏิบัติงานที่มีฝีมือในด้านการเกษตร ป่าไม้ และประมง	4.3	53.1	36.6	19.2	13.4	3.3	-	5.5	2.0	0.7	-	0.5	6. Skilled agricultural forest and fishery workers
7. ช่างฝีมือ และผู้ปฏิบัติงานที่เกี่ยวข้อง	15.4	23.8	31.8	33.9	33.5	5.4	-	9.0	6.3	0.1	2.4	1.4	7. Craft and associate professionals
8. ผู้ควบคุมเครื่องจักรโรงงานและเครื่องจักร และผู้ปฏิบัติงานด้านการประกอบ	15.8	19.0	67.4	77.5	69.6	19.2	-	7.1	11.1	0.5	5.2	4.2	8. Plant and machine controllers and assemblers
9. ผู้ประกอบอาชีพพื้นฐาน	26.2	69.6	78.5	56.9	38.7	6.4	-	5.1	7.0	0.5	4.2	5.2	9. Elementary occupations
10. คนงานซึ่งมิได้จำแนกไว้ในหมวดอื่น	6.9	-	-	0.4	-	-	-	2.2	-	-	-	4.4	10. Workers not classifiable by occupation

I/ รวมอาชีพระยะสั้น I/ Including Short Course Vocational

ตารางที่ 4 จำนวนผู้มีงานทำ จำแนกตามระดับการศึกษาที่สำเร็จ อาชีพ เพศ และเขตการปกครอง ภาคกลาง (ต่อ)  
TABLE 4 EMPLOYED PERSONS BY LEVEL OF EDUCATIONAL ATTAINMENT, OCCUPATION, SEX AND AREA, CENTRAL REGION (Contd.)

อาชีพ	รวม	ไม่มีการศึกษา	ต่ำกว่าประถมศึกษา	ประถมศึกษา	อุดมศึกษา										ไม่ทราบ	อื่น ๆ	OCCUPATION
					Upper Secondary Level					Higher Level							
					Primary	Lower Secondary	General/Academic	Vocational	Teacher Training	Academic	Technical Education	Higher Education	สาขาวิชาชีพ	สาขาวิชาการศึกษา			
<b>ยอดรวม</b>	6,167.4	183.2	1,112.2	1,305.3	1,284.3	813.9	265.2	0.4	609.7	402.5	112.7	43.1	35.1	TOTAL			
<b>ชาย</b>	3,390.4	87.0	581.8	772.4	429.4	162.8	0.4	266.1	227.5	37.1	25.8	22.3	MALE				
1. ผู้จัดการ ข้าราชการระดับอาวุโส และผู้บัญชาการ	126.8	-	16.1	12.2	15.0	13.3	8.5	-	44.2	14.3	2.0	-	1.3	1. managers, senior officials and Legislators			
2. ผู้ประกอบวิชาชีพด้านต่าง ๆ	97.8	0.6	1.1	0.8	2.0	4.6	1.5	-	56.3	11.9	18.2	-	0.8	2. Professionals			
3. เจ้าหน้าที่เทคนิคและผู้ประกอบวิชาชีพที่เกี่ยวข้องกับด้านต่าง ๆ	136.2	0.5	2.5	12.2	19.5	18.5	6.8	-	43.6	29.5	2.2	-	0.9	3. Technicians and associate professionals			
4. เสมียน	82.5	0.6	0.7	3.5	18.6	11.0	8.0	-	21.2	17.0	1.5	-	0.4	4. Clerks			
5. พนักงานบริการและผู้จำหน่ายสินค้า	446.0	5.4	66.3	101.6	95.4	64.3	27.7	-	42.2	32.4	7.1	0.9	2.7	5. Service workers and sell goods			
6. ผู้ปฏิบัติงานที่มีฝีมือในด้านการเกษตร ป่าไม้ และประมง	818.1	17.0	275.5	214.2	156.5	80.0	22.3	0.4	26.7	20.3	3.2	-	2.1	6. Skilled agricultural forest and fishery workers			
7. ช่างฝีมือ และผู้ปฏิบัติงานที่เกี่ยวข้อง	605.7	15.4	80.3	138.6	153.2	71.9	53.8	-	16.9	62.7	2.3	5.3	5.3	7. Craft and associate professionals			
8. ผู้ควบคุมเครื่องจักรโรงงานและเครื่องจักรและผู้ปฏิบัติงานด้านการประกอบ	650.0	12.8	57.1	136.7	218.4	131.7	30.0	-	8.2	35.7	0.5	14.2	4.8	8. Plant and machine controllers and assemblers			
9. ผู้ประกอบอาชีพงานพื้นฐาน	425.7	34.8	82.3	151.3	99.3	34.0	4.4	-	6.5	3.7	-	5.4	4.1	9. Elementary occupations			
10. คนงานซึ่งไม่ได้จำแนกไว้ในหมวดอื่น	1.6	-	-	1.3	-	-	-	-	0.3	-	-	-	-	10. Workers not classifiable by occupation			

1/ รวมอาชีพระยะสั้น 1/ Including Short Course Vocational

ตารางที่ 4 จำนวนผู้มีงานทำ จำแนกตามระดับการศึกษาที่สำเร็จ อาชีพ เพศ และเขตการปกครอง ภาคกลาง (ต่อ)  
TABLE 4 EMPLOYED PERSONS BY LEVEL OF EDUCATIONAL ATTAINMENT, OCCUPATION, SEX AND AREA, CENTRAL REGION (Contd.)

ไตรมาสที่ 4/2560 : Quarter 4/2017 หน่วยพันคน : in Thousands

อาชีพ	รวม	ไม่มีการศึกษา	ต่ำกว่าประถมศึกษา	มัธยมศึกษาตอนปลาย						อุดมศึกษา			ไม่ทราบ	อื่นๆ	OCCUPATION
				Primary schooling	No schooling	Incomplete primary	Upper Secondary Level		Higher Level		I/ Others				
							Lower Secondary	General/Academic	Vocational	Teacher Training		Academic			
หญิง	2,777.0	96.2	530.5	506.4	384.5	102.4	-	343.5	175.1	75.6	17.3	12.8	FEMALE		
1. ผู้จัดการ ข้าราชการระดับอาวุโส และผู้บัญชาการหน่วย และผู้บัญชาการหน่วย	55.3	1.2	4.1	5.1	8.0	0.8	-	23.6	5.1	3.2	-	-	1. managers, senior officials and Legislators		
2. ผู้ประกอบวิชาชีพด้านต่างๆ	184.2	0.5	0.1	2.5	3.6	1.5	-	102.3	19.1	54.1	-	-	2. Professionals		
3. เจ้าหน้าที่เทคนิคและผู้ประกอบวิชาชีพที่เกี่ยวข้องกับด้านต่างๆ	140.4	-	0.8	10.0	11.6	12.4	-	61.7	39.0	1.4	-	0.2	3. Technicians and associate professionals		
4. เสมียน	185.4	-	1.5	13.6	32.9	16.7	-	73.3	35.9	3.6	-	1.5	4. Clerks		
5. พนักงานบริการและผู้จำหน่ายสินค้า	655.1	12.4	139.3	146.7	96.4	26.2	-	52.7	35.0	8.8	0.6	1.6	5. Service workers and sell goods		
6. ผู้ปฏิบัติงานที่มีฝีมือในด้านการเกษตร ป่าไม้ และประมง	521.1	25.7	211.2	70.3	43.2	7.5	-	14.5	10.2	2.0	-	2.5	6. Skilled agricultural forest and fishery workers		
7. ช่างฝีมือ และผู้ปฏิบัติงานที่เกี่ยวข้อง	212.4	7.5	44.3	54.5	35.5	6.9	-	5.1	11.5	0.8	0.8	1.0	7. Craft and associate professionals		
8. ผู้ควบคุมเครื่องจักรโรงงานและเครื่องจักร และผู้ปฏิบัติงานด้านการประกอบ	405.5	11.5	18.5	125.5	121.9	23.5	-	7.0	15.5	1.4	9.7	3.0	8. Plant and machine controllers and assemblers		
9. ผู้ประกอบอาชีพพื้นฐาน	416.4	37.5	110.8	78.2	31.3	6.8	-	2.2	3.8	0.4	6.1	3.0	9. Elementary occupations		
10. คนงานซึ่งมิได้จำแนกไว้ในหมวดอื่น	1.2	-	-	-	-	-	-	1.2	-	-	-	-	10. Workers not classifiable by occupation		

I/ รวมอาชีพระยะสั้น I/ Including Short Course Vocational

ตารางที่ 5 จำนวนผู้มีงานทำ จำแนกตามระดับการศึกษาที่สำเร็จ อุตสาหกรรม ภาคกลาง

TABLE 5 EMPLOYED PERSONS BY LEVEL OF EDUCATIONAL ATTAINMENT, INDUSTRY, CENTRAL REGION

อุตสาหกรรม	มัธยมศึกษาตอนปลาย										อุตสาหกรรม		INDUSTRY	
	รวม	ไม่มีการศึกษา	ต่ำกว่าประถมศึกษา	ประถมศึกษาไม่สมบูรณ์	มัธยมศึกษาตอนต้น			มัธยมศึกษาตอนปลาย			อื่นๆ	ไม่ทราบ		
					รวม	ไม่มีการศึกษา	ต่ำกว่าประถมศึกษา	ประถมศึกษาไม่สมบูรณ์	มัธยมศึกษาตอนต้น	มัธยมศึกษาตอนปลาย				อื่นๆ
Total	No schooling	Incomplete primary	Primary	Lower Secondary	General Academic	Vocational	Teacher Training	Academic	Higher Technical Education	Teacher Training	Others	Unknown		
<b>ยอดรวม</b>	11,421.7	371.9	1,730.9	2,201.2	2,293.5	1,548.6	559.3	1.0	1,546.2	779.6	214.4	77.9	97.3	TOTAL
1. เกษตรกรรม การป่าไม้ และการประมง	2,033.4	77.6	706.1	578.0	341.1	171.2	44.4	0.2	55.7	43.6	6.9	-	8.7	1. Agriculture, forestry and fishing
2. การทำเหมืองแร่ และเหมืองหิน	26.7	0.4	6.1	8.1	5.1	3.2	0.9	-	1.6	1.2	-	-	0.2	2. Mining and quarrying
3. การผลิต	3,323.9	154.8	234.0	527.9	800.5	644.2	197.8	-	354.0	282.8	15.9	68.5	43.3	3. Manufacturing
4. ไฟฟ้า ก๊าซ ไอน้ำและระบบปรับอากาศ	46.1	0.7	1.0	4.5	3.4	3.9	5.4	-	15.6	11.2	0.3	-	-	4. Electricity, gas, steam and air conditioning supply
5. การจัดหา น้ำ การจัดการและการบำบัดน้ำเสีย ของเสีย และสิ่งปฏิกูล	21.9	-	2.8	3.8	4.6	1.5	0.8	-	6.4	2.0	0.1	-	-	5. Water supply; sewerage, waste management and remediation activities
6. การก่อสร้าง	622.3	28.5	111.0	176.3	148.3	45.8	26.1	-	48.6	30.4	1.4	-	5.9	6. Construction
7. การขายส่ง และการขายปลีก การซ่อมยานยนต์	1,963.8	51.5	290.7	342.8	399.2	285.0	133.3	0.4	277.7	148.0	17.8	2.4	15.1	7. Wholesale and retail trade; repair of motor vehicles and motorcycles
8. การขนส่ง และสถานที่เก็บสินค้า	477.4	4.9	51.8	111.1	120.5	65.6	25.1	-	61.4	28.7	4.8	1.6	1.9	8. Transportation and storage
9. ที่พักแรมและบริการด้านอาหาร	960.4	31.8	163.7	228.8	213.2	121.7	46.0	-	85.9	52.0	5.2	5.1	7.1	9. Accommodation and food service activities
10. ข้อมูลข่าวสารและการสื่อสาร	61.1	-	0.4	3.4	3.3	2.7	8.6	-	38.0	4.3	0.4	-	-	10. Information and communication
11. กิจกรรมทางการเงินและการประกันภัย	150.2	-	2.6	5.7	7.5	14.5	5.4	-	96.6	13.8	3.1	-	1.2	11. Financial and insurance activities
12. กิจกรรมอสังหาริมทรัพย์	68.6	2.6	12.3	13.0	6.3	3.5	2.1	-	14.3	10.0	0.2	-	4.4	12. Real estate activities
13. กิจกรรมทางวิชาชีพ วิทยาศาสตร์ และเทคนิค	82.3	0.5	2.0	2.0	4.3	5.8	6.4	-	47.8	13.1	0.1	-	0.3	13. Professional, scientific and technical activities
14. กิจกรรมการบริหารและการบริการสนับสนุน	217.6	2.8	32.7	50.9	55.4	24.3	13.1	-	23.8	9.7	1.5	-	3.6	14. Administrative and support service activities
15. การบริหารราชการ การป้องกันประเทศ การประกันสังคม	448.6	-	20.7	27.4	53.7	59.6	25.6	0.1	196.7	49.4	15.0	-	0.3	15. Public administration and defence; compulsory social security
16. การศึกษา	320.8	0.8	12.9	9.4	16.5	8.2	2.1	-	120.4	16.1	134.1	-	0.3	16. Education
17. กิจกรรมด้านสุขภาพและงานสังคมสงเคราะห์	205.0	0.8	10.2	11.2	22.5	30.1	5.6	0.4	73.4	43.9	6.3	-	0.7	17. Human health and social work activities
18. ศิลปะ ความบันเทิง และนันทนาการ	89.7	1.3	9.3	22.9	19.5	14.6	2.1	-	13.0	6.2	0.8	-	-	18. Arts, entertainment and recreation
19. กิจกรรมบริการด้านอื่น ๆ	250.7	8.3	50.3	62.0	58.7	38.7	6.1	-	9.7	12.1	0.7	0.3	3.6	19. Other service activities
20. กิจกรรมการทำงานในครัวเรือนส่วนบุคคล การผลิตสินค้าและบริการที่ตนเองทำขึ้นเพื่อใช้ในครัวเรือน	42.0	4.6	10.4	10.9	9.3	4.6	0.4	-	0.2	1.0	-	-	0.6	20. Activities of households as employers; undifferentiated goods and services-producing activities of households for own use
21. กิจกรรมขององค์กรระหว่างประเทศ	-	-	-	-	-	-	-	-	-	-	-	-	-	21. Activities of extraterritorial organizations and bodies
22. ไม่ทราบ	9.3	-	-	1.1	0.7	-	1.9	-	5.4	0.2	-	-	-	22. Unknown

1/ รวมอาชีพระยะสั้น 1/ Including Short Course Vocational

ตารางที่ 5 จำนวนผู้จ้างทำ งานตามระดับการศึกษาที่สำคัญ อุตสาหกรรม ภาคกลาง

TABLE 5 EMPLOYED PERSONS BY LEVEL OF EDUCATIONAL ATTAINMENT, INDUSTRY, CENTRAL REGION

อุตสาหกรรม Industry	รวม Total	ไม่มี การศึกษา No schooling	ต่ำกว่า ประถมศึกษา Incomplete primary	ประถมศึกษา Primary	มัธยมศึกษา ตอนต้น Lower Secondary	มัธยมศึกษาตอนปลาย Upper Secondary Level				สายวิชา- การศึกษา Teacher Training	สายวิชา- การศึกษ Technical Education	สายวิชาชีพ Higher Education	สายวิชา- การศึกษา Teacher Training	INDUSTRY			
						สายสามัญ General/ Academic		สายวิชา- ศึกษา Vocational							สายวิชา- การศึกษา Teacher Training	สายวิชา- การศึกษ Technical Education	สายวิชาชีพ Higher Education
						สายสามัญ General/ Academic	สายวิชา- ศึกษา Vocational	สายวิชา- การศึกษา Teacher Training	สายวิชา- การศึกษ Technical Education								
ชาย MALE	6,235.9	1,91.9	893.0	1,280.4	1,400.6	837.3	326.6	0.6	684.1	441.6	69.9	46.7	63.1				
1. เกษตรกรรม การป้อนไม้ และการประมง	1,248.9	32.0	400.4	360.5	239.7	1,113.3	32.3	0.2	35.7	27.9	4.2	-	4.8	1. Agriculture, forestry and fishing			
2. การทำเหมืองแร่ และเหมืองหิน	22.2	0.3	5.9	7.6	4.2	1.3	0.9	-	1.1	0.9	-	-	-	2. Mining and quarrying			
3. การผลิต	1,784.0	85.4	106.6	264.9	454.8	324.0	111.3	-	173.0	187.1	8.9	41.0	27.1	3. Manufacturing			
4. ไฟฟ้า ก๊าซ ไอน้ำและระบบปรับอากาศ	33.7	0.7	0.4	3.8	2.8	3.3	5.4	-	10.1	6.9	0.3	-	-	4. Electricity, gas, steam and air conditioning supply			
5. การจัดการน้ำ การจัดการและกากของเสีย ของเสีย และสิ่งปฏิกูล	15.7	-	2.5	3.7	3.4	1.3	0.7	-	3.0	1.1	-	-	-	5. Water supply; sewerage, waste management and remediation activities			
6. การก่อสร้าง	543.7	22.5	94.0	153.3	135.3	43.6	25.0	-	39.2	24.2	1.3	-	5.3	6. Construction			
7. การขนส่ง และการขนส่งทางเรือ การซ่อมยานยนต์	974.3	25.7	123.0	182.8	219.7	100.2	65.9	0.4	115.7	80.1	8.1	1.8	11.1	7. Wholesale and retail trade; repair of motor vehicles and motorcycles			
8. การขนส่ง และสถานีวิทยุคมนาคม	394.3	3.9	47.3	106.1	110.2	50.3	19.4	-	30.5	20.3	2.9	1.6	1.7	8. Transportation and storage			
9. พลังงานและกิจการด้านอาหาร	349.8	13.5	38.7	89.4	82.7	44.4	21.1	-	30.7	22.0	2.6	2.1	2.8	9. Accommodation and food service activities			
10. ข้อมูลข่าวสารและการสื่อสาร	42.1	-	-	1.1	2.7	1.7	5.8	-	26.2	4.2	0.4	-	-	10. Information and communication			
11. กิจกรรมทางการเงินและการประกันภัย	60.6	-	1.3	3.8	5.0	8.6	3.7	-	30.6	5.1	1.5	-	1.0	11. Financial and insurance activities			
12. กิจกรรมอสังหาริมทรัพย์	29.6	1.0	3.2	6.5	3.0	1.9	0.8	-	3.9	5.1	0.8	-	4.4	12. Real estate activities			
13. กิจกรรมทนายความ วิชาศาสตร์ และเทคนิค	43.8	0.5	0.9	0.3	3.6	2.9	3.8	-	25.1	6.4	0.1	-	0.3	13. Professional, scientific and technical activities			
14. กิจกรรมการบริหารและการบริการสังคม	130.9	1.7	20.9	30.2	39.1	17.0	3.7	-	9.9	6.3	0.1	-	2.1	14. Administrative and support service activities			
15. การบริหารราชการ การป้องกันประเทศ การประมงในท้องถิ่น	261.9	-	14.4	20.8	41.0	48.4	19.3	0.1	86.4	24.5	6.8	-	0.2	15. Public administration and defence; compulsory social security			
16. การศึกษา	95.7	-	7.2	3.4	9.7	3.9	0.8	-	33.0	5.1	32.2	-	0.3	16. Education			
17. กิจกรรมค้าปลีกและงานสังคมสงเคราะห์	41.2	-	2.0	3.0	5.3	8.2	1.1	-	14.8	6.5	0.3	-	0.1	17. Human health and social work activities			
18. ศิลปะ ความบันเทิง และนันทนาการ	43.6	0.9	4.9	11.2	7.4	8.2	1.1	-	7.9	1.9	0.2	-	-	18. Arts, entertainment and recreation			
19. กิจกรรมบริการด้านอื่น ๆ	106.9	3.6	17.8	24.9	28.5	16.6	2.5	-	5.0	5.5	0.2	0.3	1.8	19. Other service activities			
20. กิจกรรมการจ้างงานในครัวเรือนส่วนบุคคล การผลิตสินค้าและบริการที่ขึ้นชื่อของใช้ในครัวเรือน	7.2	0.4	1.5	2.2	2.2	0.4	0.3	-	-	0.4	-	-	-	20. Activities of households as employers; undifferentiated goods and services-producing activities of households for own use			
21. กิจกรรมขององค์กรระหว่างประเทศ	-	-	-	-	-	-	-	-	-	-	-	-	-	21. Activities of extraterritorial organizations and bodies			
22. ไม่ทราบ	5.9	-	-	1.1	0.3	-	1.9	-	2.3	0.2	-	-	-	22. Unknown			
หญิง FEMALE	5,185.8	180.1	837.9	920.8	892.9	711.2	232.7	0.4	862.1	338.0	144.5	31.2	34.1				
1. เกษตรกรรม การป้อนไม้ และการประมง	784.5	45.6	305.6	217.5	101.4	59.9	12.1	-	20.0	15.7	2.7	-	3.9	1. Agriculture, forestry and fishing			
2. การทำเหมืองแร่ และเหมืองหิน	4.5	0.1	0.2	0.5	0.8	1.9	-	-	0.5	0.3	-	-	0.2	2. Mining and quarrying			
3. การผลิต	1,539.9	69.5	127.4	263.1	345.8	320.2	86.5	-	181.1	95.7	7.0	27.5	16.2	3. Manufacturing			
4. ไฟฟ้า ก๊าซ ไอน้ำและระบบปรับอากาศ	12.4	-	0.6	0.8	0.5	0.7	0.0	-	5.6	4.3	-	-	-	4. Electricity, gas, steam and air conditioning supply			
5. การจัดการน้ำ การจัดการและกากของเสีย ของเสีย และสิ่งปฏิกูล	6.2	-	0.3	0.2	1.2	0.1	0.1	-	3.4	0.9	0.1	-	-	5. Water supply; sewerage, waste management and remediation activities			
6. การก่อสร้าง	78.6	6.0	17.0	23.1	13.0	2.2	1.1	-	9.3	6.3	0.1	-	0.6	6. Construction			
7. การขนส่ง และการขนส่งทางเรือ การซ่อมยานยนต์	989.5	25.8	167.7	160.0	179.5	144.8	67.4	-	162.1	67.9	9.8	0.6	4.0	7. Wholesale and retail trade; repair of motor vehicles and motorcycles			
8. การขนส่ง และสถานีวิทยุคมนาคม	83.2	4.5	5.0	10.4	10.4	15.3	5.7	-	30.9	8.3	1.9	-	0.2	8. Transportation and storage			
9. พลังงานและกิจการด้านอาหาร	610.6	18.3	123.0	139.5	130.5	77.3	24.9	-	55.2	30.0	2.6	3.0	4.4	9. Accommodation and food service activities			
10. ข้อมูลข่าวสารและการสื่อสาร	19.0	-	0.4	2.3	0.6	0.6	2.8	-	11.8	0.1	-	-	-	10. Information and communication			
11. กิจกรรมทางการเงินและการประกันภัย	89.6	-	1.3	1.8	2.4	5.9	1.7	-	66.0	8.7	1.6	-	0.1	11. Financial and insurance activities			
12. กิจกรรมอสังหาริมทรัพย์	39.0	1.6	9.1	6.5	3.3	1.6	1.3	-	10.4	4.9	0.2	-	0.0	12. Real estate activities			
13. กิจกรรมทนายความ วิชาศาสตร์ และเทคนิค	38.5	-	1.1	1.7	0.7	3.0	2.7	-	22.6	6.7	0.2	-	-	13. Professional, scientific and technical activities			
14. กิจกรรมการบริหารและการบริการสังคม	86.7	1.1	11.8	20.7	16.3	7.3	9.4	-	13.8	3.4	1.4	-	1.5	14. Administrative and support service activities			
15. การบริหารราชการ การป้องกันประเทศ การประมงในท้องถิ่น	186.7	-	6.2	6.7	12.7	11.3	6.3	-	110.3	24.9	8.3	-	0.1	15. Public administration and defence; compulsory social security			
16. การศึกษา	225.1	0.8	5.7	6.0	6.9	4.2	1.3	-	87.4	10.9	101.9	-	-	16. Education			
17. กิจกรรมค้าปลีกและงานสังคมสงเคราะห์	163.8	0.8	8.2	8.2	17.3	21.9	4.5	0.4	58.7	37.5	6.0	-	0.6	17. Human health and social work activities			
18. ศิลปะ ความบันเทิง และนันทนาการ	46.0	0.5	4.4	11.7	12.1	6.3	1.1	-	5.0	4.4	0.6	-	-	18. Arts, entertainment and recreation			
19. กิจกรรมบริการด้านอื่น ๆ	143.8	4.7	32.5	37.1	30.2	22.1	3.6	-	4.7	6.7	0.4	-	1.8	19. Other service activities			
20. กิจกรรมการจ้างงานในครัวเรือนส่วนบุคคล การผลิตสินค้าและบริการที่ขึ้นชื่อของใช้ในครัวเรือน	34.8	4.2	8.9	8.7	7.1	4.3	0.2	-	0.2	0.6	-	-	0.6	20. Activities of households as employers; undifferentiated goods and services-producing activities of households for own use			
21. กิจกรรมขององค์กรระหว่างประเทศ	-	-	-	-	-	-	-	-	-	-	-	-	-	21. Activities of extraterritorial organizations and bodies			
22. ไม่ทราบ	3.4	-	-	-	0.4	-	-	-	3.1	-	-	-	-	22. Unknown			

รวมเชิงซ้อน / Including Short Course Vocational

ตารางที่ 5 จำนวนผู้จ้างทำ จำนวนคนเข้าการศึกษาที่สำเร็จ อุตสาหกรรม เพศ และเขตการปกครอง ภาคกลาง (ต่อ)

TABLE 5 EMPLOYED PERSONS BY LEVEL OF EDUCATIONAL ATTAINMENT, INDUSTRY, SEX AND AREA, CENTRAL REGION (Contd.)

อุตสาหกรรม	กรุงเทพมหานคร MUNICIPAL AREA											INDUSTRY		
	มัธยมศึกษาตอนปลาย					อุดมศึกษา					I/ Others			
	รวม	ไม่มี การศึกษา	ต่ำกว่า ประถมศึกษา Incomplete primary	ประถมศึกษา Primary	มัธยมศึกษา ตอนต้น Lower Secondary	Upper Secondary Level			Higher Level					
						General/ Academic	Vocational	Teacher Training	Academic	Technical Education			Teacher Training	
Total	No schooling	Primary	896.0	1,009.2	734.7	294.1	0.6	936.5	377.1	101.8	34.8			
ยอดรวม	5,254.3	188.7	618.6	896.0	1,009.2	734.7	294.1	0.6	936.5	377.1	101.8	34.8	622	TOTAL
ชาย	2,845.5	104.9	311.2	508.1	622.7	407.9	163.7	0.3	418.0	214.2	32.8	20.9	40.8	MALE
1.เกษตรกรรม การป่าไม้ และการประมง	269.8	5.9	82.2	75.5	50.0	27.2	9.4	-	9.5	8.3	1.0	-	0.9	1. Agriculture, forestry and fishing
2.การทำเหมืองแร่ และเหมืองหิน	7.7	-	1.7	1.9	2.1	1.3	-	-	0.3	0.5	-	-	-	2. Mining and quarrying
3. การผลิต	875.0	53.7	49.6	126.0	196.8	165.5	52.5	-	103.7	85.9	5.2	18.1	17.9	3. Manufacturing
4. ไฟฟ้า ก๊าซ ไอน้ำและระบบปรับอากาศ	16.6	-	0.1	0.9	1.0	1.4	3.8	-	6.5	2.8	0.2	-	-	4. Electricity, gas, steam and air conditioning supply
5. การจัดหา การจัดการและการบำบัดน้ำเสีย ของเสีย และสิ่งปฏิกูล	4.9	-	0.6	0.3	1.0	0.8	0.5	-	1.3	0.4	-	-	-	5. Water supply, sewerage, waste management and remediation activities
6. การก่อสร้าง	240.6	8.8	30.6	58.9	60.5	23.1	11.0	-	28.8	15.5	1.1	-	2.3	6. Construction
7. การขนส่ง และการขายปลีก การซ่อมยานยนต์	523.5	19.1	59.1	89.4	115.5	76.2	38.0	0.2	71.1	42.5	2.6	0.4	9.5	7. Wholesale and retail trade; repair of motor vehicles and motorcycles
8. การขนส่ง และสถานที่เก็บสินค้า	212.5	2.6	24.2	52.8	64.7	27.3	10.9	-	17.9	9.1	2.3	-	0.6	8. Transportation and storage
9. ที่พักแรมและบริการด้านอาหาร	217.1	10.4	22.7	52.7	56.2	27.5	11.2	-	19.5	12.8	1.2	2.1	0.8	9. Accommodation and food service activities
10. ข้อมูลข่าวสารและการสื่อสาร	29.0	-	-	0.2	2.1	0.8	4.5	-	18.7	2.2	0.4	-	-	10. Information and communication
11. กิจกรรมทางการเงินและการประกันภัย	37.7	-	0.5	2.9	2.7	4.0	1.7	-	22.1	3.2	0.5	-	0.1	11. Financial and insurance activities
12. กิจกรรมก่อสร้างที่ปรึกษา วิศวกรรม และเทคนิค	16.8	0.1	0.9	3.9	2.5	1.0	0.4	-	0.6	3.3	-	-	4.2	12. Real estate activities
13. กิจกรรมทางวิชาชีพ วิทยาศาสตร์ และเทคนิค	28.1	-	0.9	0.1	1.6	0.2	3.8	-	19.5	2.0	0.1	-	-	13. Professional, scientific and technical activities
14. กิจกรรมการบริหารและการบริการสนับสนุน	72.4	1.2	14.4	13.7	16.7	12.9	0.9	-	8.2	2.1	0.1	-	2.1	14. Administrative and support service activities
15. การบริหารราชการ การป้องกันประเทศ การประกันสังคม	134.8	-	9.4	9.6	21.2	20.6	9.8	0.1	50.8	10.6	2.6	-	0.2	15. Public administration and defence; compulsory social security
16. การศึกษา	48.9	-	5.0	0.4	4.8	1.1	0.6	-	19.1	2.7	15.0	-	0.3	16. Education
17. กิจกรรมด้านสุขภาพและงานสังคมสงเคราะห์	27.4	-	0.7	1.9	3.7	5.1	1.0	-	10.7	3.9	0.3	-	0.1	17. Human health and social work activities
18. ศิลปะ ความบันเทิง และนันทนาการ	21.0	-	1.1	3.6	5.0	3.0	0.6	-	6.1	1.6	0.2	-	-	18. Arts, entertainment and recreation
19. กิจกรรมบริการด้านอื่น ๆ	56.1	2.9	7.3	12.4	14.2	8.9	1.3	-	2.1	4.8	0.2	0.3	1.6	19. Other service activities
20. กิจกรรมการจ้างงานในครัวเรือนส่วนบุคคล การผลิตสินค้าและบริการที่ตนเองเพื่อใช้ในครัวเรือน	2.1	0.2	0.4	1.0	0.3	0.2	-	-	-	0.2	-	-	-	20. Activities of households as employers; undifferentiated goods and services-producing activities of households for own use
21. กิจกรรมขององค์กรระหว่างประเทศ	-	-	-	-	-	-	-	-	-	-	-	-	-	21. Activities of extraterritorial organizations and bodies
22. ไม่ทราบ	3.8	-	-	-	0.3	-	1.9	-	1.6	-	-	-	-	22. Unknown

I/ รวมอาชีพระยะสั้น I/ Including Short Course Vocational





ตารางที่ 5 จำนวนผู้จ้างทำ งานตามขั้นการศึกษาที่สำคัญ อุตสาหกรรม เขต และเขตการปกครอง ภาคกลาง (ต่อ)  
TABLE 5 EMPLOYED PERSONS BY LEVEL OF EDUCATIONAL ATTAINMENT, INDUSTRY, SEX AND AREA, CENTRAL REGION (Contd.)

ไตรมาสที่ 4/2560 : Quarter 4/2017	นอกเขตเทศบาล NON-MUNICIPAL AREA												INDUSTRY		
	อุตสาหกรรม	รวม	ไม่มีการศึกษา	ต่ำกว่าประถมศึกษา	ประถมศึกษา	มัธยมศึกษาตอนต้น				อุดมศึกษา					
						Upper Secondary Level				Higher Level					
						ไม่มี schooling	Incomplete primary	Primary	Lower Secondary	Secondary	General/Academic	Vocational		Teacher Training	Academic
	Total	No schooling	Incomplete primary	Primary	Lower Secondary	Secondary	General/Academic	Vocational	Teacher Training	Academic <td>Higher Technical Education</td> <td>Teacher Training</td> <td>Others</td> <td>Unknown</td> <td>TOTAL</td>	Higher Technical Education	Teacher Training	Others	Unknown	TOTAL
	6,167.4	183.2	1,112.2	1,305.3	1,284.3	813.9	265.2	0.4	609.7	402.5	112.7	43.1	35.1	35.1	TOTAL
ชาย	3,390.4	87.0	581.8	772.4	777.9	423.4	162.8	0.4	266.1	227.5	37.1	25.8	22.3	22.3	MALE
1.เกษตรกรรม การป่าไม้ และการประมง	979.1	26.1	318.2	285.0	189.7	84.1	22.9	0.2	26.2	19.7	3.2	-	-	3.9	1. Agriculture, forestry and fishing
2.การทำเหมืองแร่ และเหมืองหิน	14.5	0.3	4.2	5.8	2.2	-	0.9	-	0.8	0.5	-	-	-	-	2. Mining and quarrying
3. การผลิต	909.0	31.7	57.1	138.8	257.9	158.5	58.9	-	69.2	101.2	3.7	22.9	9.2	9.2	3. Manufacturing
4. ไฟฟ้า ก๊าซ ไอน้ำและระบบปรับอากาศ	17.1	0.7	0.3	2.9	1.8	1.9	1.6	-	3.6	4.2	0.2	-	-	-	4. Electricity, gas, steam and air conditioning supply
5. การจัดการน้ำ การจัดการและการบำบัดน้ำเสีย ของเสีย และสิ่งมีค่า	10.8	-	1.9	3.3	2.4	0.6	0.2	-	1.7	0.7	-	-	-	-	5. Water supply; sewerage, waste management and remediation activities
6. การก่อสร้าง	303.1	13.7	63.4	94.4	74.8	20.5	14.1	-	10.4	8.6	0.2	-	-	3.0	6. Construction
7. การขนส่ง และการขายปลีก การซ่อมยานยนต์	450.8	6.6	63.9	93.4	104.2	64.0	27.9	0.2	44.5	37.7	5.5	1.3	1.6	1.6	7. Wholesale and retail trade; repair of motor vehicles and motorcycles
8. การขนส่ง และสถานที่เก็บสินค้า	181.8	1.3	23.1	53.3	45.5	23.0	8.5	-	12.6	11.2	0.5	1.6	1.1	1.1	8. Transportation and storage
9. ที่พักแรมและบริการด้านอาหาร	132.7	3.1	16.1	36.6	26.6	16.8	9.9	-	11.3	9.2	1.4	-	-	1.9	9. Accommodation and food service activities
10. ข้อมูลข่าวสารและการสื่อสาร	13.1	-	-	0.9	0.6	0.9	1.3	-	7.5	2.0	-	-	-	-	10. Information and communication
11.กิจกรรมทางการเงินและการประกันภัย	22.9	-	0.8	0.9	2.3	4.6	2.0	-	8.6	1.9	1.0	-	-	0.9	11. Financial and insurance activities
12. กิจกรรมอสังหาริมทรัพย์	12.9	0.8	2.3	2.6	0.5	0.9	0.4	-	3.3	1.8	-	-	-	0.2	12. Real estate activities
13. กิจกรรมทางวิชาชีพ วิทยาศาสตร์ และเทคนิค	15.7	0.5	-	0.2	2.1	2.7	-	-	5.7	4.4	-	-	-	0.3	13. Professional, scientific and technical activities
14. กิจกรรมการบริหารและการบริการสนับสนุน	58.5	0.5	6.5	16.5	22.3	4.1	2.8	-	1.8	4.1	-	-	-	-	14. Administrative and support service activities
15. การบริหารราชการ การป้องกันประเทศ การประมง	127.1	-	5.0	11.2	19.8	27.8	9.5	-	35.6	14.0	4.2	-	-	-	15. Public administration and defence, compulsory social security
16. การศึกษา	46.8	-	2.3	3.0	4.9	2.8	0.2	-	14.0	2.5	17.3	-	-	-	16. Education
17. กิจกรรมด้านสุขภาพและงานสังคมสงเคราะห์	13.8	-	1.3	1.1	1.6	3.0	0.1	-	4.1	2.6	-	-	-	-	17. Human health and social work activities
18. ศิลปะ ความบันเทิง และนันทนาการ	22.6	0.9	3.9	7.6	2.5	5.3	0.4	-	1.8	0.3	-	-	-	-	18. Arts, entertainment and recreation
19. กิจกรรมบริการด้านอื่น ๆ	50.8	0.7	10.5	12.5	14.3	7.8	1.2	-	2.9	0.7	-	-	-	0.2	19. Other service activities
20. กิจกรรมการจ้างงานในครัวเรือนส่วนบุคคล การผลิตสินค้าและบริการที่ทำขึ้นเองเพื่อใช้ในครัวเรือน	5.1	0.2	1.1	1.2	1.9	0.2	0.3	-	-	0.2	-	-	-	-	20. Activities of households as employers, undifferentiated goods and services-producing activities of households for own use
21. กิจกรรมขององค์กรระหว่างประเทศ	-	-	-	-	-	-	-	-	-	-	-	-	-	-	21. Activities of extraterritorial organizations and bodies
22. ไม่ทราบ	2.1	-	-	1.1	-	-	-	-	0.7	0.2	-	-	-	-	22. Unknown

1/ รวมอาชีพระยะสั้น 1/ Including Short Course Vocational

หน่วยนับพัน : In Thousands

ตารางที่ 5 จำนวนผู้จ้างทำ งานตามขั้นการศึกษาที่สำเร็จ อุตสาหกรรม เขต และเขตการปกครอง ภาคกลาง (ต่อ)  
TABLE 5 EMPLOYED PERSONS BY LEVEL OF EDUCATIONAL ATTAINMENT, INDUSTRY, SEX AND AREA, CENTRAL REGION (Contd.)

อุตสาหกรรม Industry	นอกระบบเทศบาล NON-MUNICIPAL AREA												รวม Total	ไม่มี การศึกษา No schooling	ต่ำกว่า ประถมศึกษา Incomplete primary	ประถมศึกษา Primary	มัธยมศึกษา ตอนต้น Lower Secondary	มัธยมศึกษาตอนปลาย Upper Secondary Level						อื่นๆ Others	ไม่ทราบ Unknown	INDUSTRY
	มัธยมศึกษาตอนต้น Upper Secondary Level			มัธยมศึกษาตอนปลาย Higher Level			สาขาวิชา- การศึกษา Teacher Training	สาขาวิชา- การศึกษา Higher Technical Education	สาขาวิชาการ Academic	สาขาวิชา- การศึกษา Teacher Training	สาขาวิชา- ศึกษา Vocational	สาขาวิชา- ศึกษา General/ Academic														
	ดึกดำบรรพ์	ไม่สมบูรณ์	สมบูรณ์	ดึกดำบรรพ์	ไม่สมบูรณ์	สมบูรณ์																				
	Primary	Incomplete	Primary	Secondary	Lower	General/ Academic																				
หญิง	2,777.0	96.2	530.5	532.9	506.4	384.5	102.4	-	343.5	175.1	75.6	17.3	12.8	FEMALE												
1. เกษตรกรรม การป่าไม้ และการประมง	623.0	39.3	242.0	174.7	81.0	45.5	8.3	-	14.3	13.0	2.0	-	2.9	1. Agriculture, forestry and fishing												
2. การทำเหมืองแร่ และหิน	1.1	-	0.2	0.3	0.5	-	-	-	-	-	-	-	0.2	2. Mining and quarrying												
3. การผลิต	847.3	30.8	73.6	140.7	208.9	188.4	52.2	-	69.9	57.2	4.1	15.8	5.7	3. Manufacturing												
4. ไฟฟ้า ก๊าซ ไอน้ำและระบบปรับอากาศ	7.7	-	0.3	0.8	0.5	-	-	-	3.5	2.6	-	-	-	4. Electricity, gas, steam and air conditioning supply												
5. การจัดการและการบำบัดน้ำเสีย ของเสีย และสิ่งมูล	1.0	-	0.1	0.1	0.4	0.1	-	-	0.1	0.2	-	-	-	5. Water supply, sewerage, waste management and remediation activities												
6. การก่อสร้าง	45.7	4.4	10.5	13.9	9.1	1.0	0.4	-	2.6	3.2	0.1	-	0.5	6. Construction												
7. การขายส่ง และการขายปลีก การซ่อมยานยนต์	465.9	11.2	93.6	87.8	93.6	66.2	22.8	-	57.2	26.5	5.2	0.6	1.2	7. Wholesale and retail trade; repair of motor vehicles and motorcycles												
8. การขนส่ง และสถานที่เก็บสินค้า	31.5	0.4	3.3	2.3	6.1	10.8	0.9	-	3.3	3.1	1.3	-	-	8. Transportation and storage												
9. ที่พักแรมและบริการด้านอาหาร	252.8	5.7	64.0	62.2	51.3	30.8	7.3	-	18.0	10.7	0.7	0.8	1.2	9. Accommodation and food service activities												
10. ข้อมูลข่าวสารและการสื่อสาร	7.1	-	-	-	0.2	0.2	0.5	-	6.2	-	-	-	-	10. Information and communication												
11. กิจกรรมทางการเงินและการประกันภัย	37.3	-	0.6	1.5	1.8	3.1	1.5	-	23.0	5.9	0.1	-	-	11. Financial and insurance activities												
12. กิจกรรมอสังหาริมทรัพย์	13.2	0.4	3.2	3.4	1.1	0.4	1.2	-	2.1	1.5	-	-	-	12. Real estate activities												
13. กิจกรรมทางวิชาชีพ วิทยาศาสตร์ และเทคนิค	13.6	-	0.6	-	0.2	0.1	0.6	-	8.0	4.2	-	-	-	13. Professional, scientific and technical activities												
14. กิจกรรมการบริหารและการบริการสนับสนุน	40.1	1.1	7.7	12.4	5.8	2.8	0.8	-	6.7	1.3	1.0	-	0.5	14. Administrative and support service activities												
15. การบริหารราชการ การป้องกันประเทศ การป้องกันสังคม	95.3	-	1.9	3.8	6.7	7.0	2.0	-	54.7	13.5	5.6	-	-	15. Public administration and defence; compulsory social security												
16. การศึกษา	113.4	0.8	3.6	4.2	3.8	2.7	-	-	39.9	6.1	52.3	-	-	16. Education												
17. กิจกรรมด้านสุขภาพและงานสังคมสงเคราะห์	84.9	-	4.8	3.7	11.0	12.0	2.2	-	28.1	19.9	3.0	-	0.3	17. Human health and social work activities												
18. ศิลปะ ความบันเทิง และนันทนาการ	25.2	0.3	2.7	5.3	7.2	3.6	0.5	-	2.5	3.1	-	-	-	18. Arts, entertainment and recreation												
19. กิจกรรมบริการด้านอื่น ๆ	59.2	1.3	13.6	12.6	15.5	9.2	1.3	-	2.7	2.7	-	-	0.3	19. Other service activities												
20. กิจกรรมการจ้างงานในครัวเรือนส่วนบุคคล การผลิตสินค้าและบริการที่ทำขึ้นเองเพื่อใช้ในครัวเรือน	110	0.6	4.2	3.1	2.0	0.4	-	-	0.2	0.4	-	-	-	20. Activities of households as employers; undifferentiated goods and services-producing activities of households for own use												
21. กิจกรรมขององค์กรระหว่างประเทศ	-	-	-	-	-	-	-	-	-	-	-	-	-	21. Activities of extraterritorial organizations and bodies												
22. ไม่ทราบ	0.9	-	-	-	-	-	-	-	0.9	-	-	-	-	22. Unknown												

1/ รวมอาชีพระยะสั้น Including Short Course Vocational

ตารางที่ 6 จำนวนผู้มีงานทำ จำแนกตามสถานภาพทำงาน อาชีพ ภาคกลาง

TABLE 6 EMPLOYED PERSONS BY WORK STATUS, OCCUPATION, CENTRAL REGION

ไตรมาสที่ 4/2560 : Quarter 4/2017

หน่วยเป็นพัน : In Thousands

อาชีพ	สถานภาพการทำงาน Work Status							การรวมกลุ่ม Members of Producers' Cooperatives	OCCUPATION
	รวม	นายจ้าง Employer	ลูกจ้างรัฐบาล Government Employee	ลูกจ้างเอกชน Private Employee	ทำงานส่วนตัว Own Account Worker	ช่วยธุรกิจ ครอบครัว Unpaid Family Worker			
ยอดรวม	11,421.7	344.4	998.9	5,942.7	2,833.6	1,298.7	3.4	TOTAL	
1. ผู้จัดการ ข้าราชการระดับอาวุโส และผู้บัญชาตติกาหมวย	437.3	151.6	78.1	173.6	28.6	5.4	-	1. managers, senior officials and Legislators	
2. ผู้ประกอบวิชาชีพทางด้านต่างๆ	642.2	8.0	324.2	274.2	30.7	5.1	-	2. Professionals	
3. เจ้าหน้าที่เทคนิคและผู้ประกอบวิชาชีพ ที่เกี่ยวข้องกับด้านต่างๆ	617.3	9.7	129.6	418.9	40.5	17.5	1.1	3. Technicians and associate professionals	
4. เสมียน	591.6	0.8	162.3	411.7	4.2	12.5	0.2	4. Clerks	
5. พนักงานบริการและผู้จำหน่ายสินค้า	2,485.0	52.2	137.9	686.6	1,100.9	507.0	0.4	5. Service workers and sell goods	
6. ผู้ปฏิบัติงานที่มีฝีมือในด้านการเกษตร ป่าไม้ และประมง	1,710.9	55.4	12.2	133.3	939.8	570.1	0.2	6. Skilled agricultural forest and fishery workers	
7. ช่างฝีมือ และผู้ปฏิบัติงานที่เกี่ยวข้อง	1,536.1	58.2	42.1	1,054.0	277.7	102.5	1.6	7. Craft and associate professionals	
8. ผู้ควบคุมเครื่องจักรโรงงานและเครื่องจักร และผู้ปฏิบัติงานด้านการประกอบ	1,966.4	4.6	44.0	1,648.6	254.7	14.4	-	8. Plant and machine controls and assemblers	
9. ผู้ประกอบอาชีพงานพื้นฐาน	1,419.3	4.0	68.5	1,126.1	156.5	64.2	-	9. Elementary occupations	
10. คนงานซึ่งมิได้จำแนกไว้ในหมวดอื่น	15.7	-	-	15.7	-	-	-	10. Workers not classifiable by occupation	

ตารางที่ 6 จำนวนผู้มีงานทำ จำแนกตามสถานภาพทำงาน อาชีพ และเพศ ภาคกลาง

TABLE 6 EMPLOYED PERSONS BY WORK STATUS, OCCUPATION AND SEX , CENTRAL REGION

ไตรมาสที่ 4/2560 : Quarter 4/2017

หน่วยเป็นพัน : In Thousands

อาชีพ	สถานภาพการทำงาน Work Status										การรวมกลุ่ม Members of Producers' Cooperatives	OCCUPATION	
	รวม	นายจ้าง	ลูกจ้างรัฐบาล	ลูกจ้างเอกชน	ทำงานส่วนตัว	ช่วยธุรกิจ ครอบครัว	Unpaid Family Worker	Own Account Worker	Private Employee	Government Employee			Employer
	Total	Employer	Government Employee	Private Employee	Own Account Worker	Unpaid Family Worker	Worker	Worker	Employee	Employee			
<b>ชาย</b>	<b>6,235.9</b>	<b>267.1</b>	<b>476.9</b>	<b>3,283.3</b>	<b>1,649.0</b>	<b>558.8</b>	<b>0.7</b>	<b>MALE</b>					
1. ผู้จัดการ ข้าราชการระดับอาวุโส และผู้บัญชาการพิเศษ	297.3	125.2	53.3	101.9	15.8	1.1	-	1. managers, senior officials and Legislators					
2. ผู้ประกอบวิชาชีพด้านต่างๆ	261.1	5.2	95.2	136.9	21.7	2.0	-	2. Professionals					
3. เจ้าหน้าที่เทคนิคและผู้ประกอบวิชาชีพ ที่เกี่ยวข้องกับด้านต่างๆ	293.8	8.6	59.6	194.6	25.2	5.8	-	3. Technicians and associate professionals					
4. เสมียน	168.8	0.7	44.7	119.8	1.7	1.8	-	4. Clerks					
5. พนักงานบริการและผู้จำหน่ายสินค้า	1,026.4	30.2	95.0	265.0	431.1	204.7	0.4	5. Service workers and sell goods					
6. ผู้ปฏิบัติงานที่มีฝีมือในด้านการเกษตร ป่าไม้ และประมง	1,051.3	41.5	9.2	86.0	661.2	253.3	0.2	6. Skilled agricultural forest and fishery workers					
7. ช่างฝีมือ และผู้ปฏิบัติงานที่เกี่ยวข้อง	1,160.8	50.6	39.8	832.7	185.4	52.1	0.1	7. Craft and associate professionals					
8. ผู้ควบคุมเครื่องจักรโรงงานและเครื่องจักร และผู้ปฏิบัติงานด้านการประกอบ	1,264.4	4.5	43.3	977.2	227.4	12.1	-	8. Plant and machine controllers and assemblers					
9. ผู้ประกอบอาชีพงานพื้นฐาน	704.4	0.6	36.7	561.6	79.6	25.9	-	9. Elementary occupations					
10. คนงานซึ่งไม่ได้จำแนกไว้ในหมวดอื่น	7.6	-	-	7.6	-	-	-	10. Workers not classifiable by occupation					
<b>หญิง</b>	<b>5,185.8</b>	<b>77.2</b>	<b>521.9</b>	<b>2,659.4</b>	<b>1,184.6</b>	<b>740.0</b>	<b>2.7</b>	<b>TOTAL</b>					
1. ผู้จัดการ ข้าราชการระดับอาวุโส และผู้บัญชาการพิเศษ	140.0	26.5	24.7	71.7	12.8	4.3	-	1. managers, senior officials and Legislators					
2. ผู้ประกอบวิชาชีพด้านต่างๆ	381.1	2.8	229.0	137.3	8.9	3.1	-	2. Professionals					
3. เจ้าหน้าที่เทคนิคและผู้ประกอบวิชาชีพ ที่เกี่ยวข้องกับด้านต่างๆ	323.4	1.0	70.0	224.3	15.4	11.6	1.1	3. Technicians and associate professionals					
4. เสมียน	422.8	0.0	117.6	291.9	2.5	10.7	0.2	4. Clerks					
5. พนักงานบริการและผู้จำหน่ายสินค้า	1,458.6	22.0	42.9	421.6	669.8	302.3	-	5. Service workers and sell goods					
6. ผู้ปฏิบัติงานที่มีฝีมือในด้านการเกษตร ป่าไม้ และประมง	659.6	13.8	3.0	47.3	278.5	316.9	-	6. Skilled agricultural forest and fishery workers					
7. ช่างฝีมือ และผู้ปฏิบัติงานที่เกี่ยวข้อง	375.3	7.6	2.3	221.3	92.4	50.4	1.4	7. Craft and associate professionals					
8. ผู้ควบคุมเครื่องจักรโรงงานและเครื่องจักร และผู้ปฏิบัติงานด้านการประกอบ	702.0	0.1	0.7	671.5	27.3	2.3	-	8. Plant and machine controllers and assemblers					
9. ผู้ประกอบอาชีพงานพื้นฐาน	714.9	3.4	31.7	564.5	77.0	38.3	-	9. Elementary occupations					
10. คนงานซึ่งไม่ได้จำแนกไว้ในหมวดอื่น	8.1	-	-	8.1	-	-	-	10. Workers not classifiable by occupation					

ตารางที่ 6 จำนวนผู้มีงานทำ จำแนกตามสถานภาพทำงาน อาชีพ เพศ และเขตการปกครอง ภาคกลาง (ต่อ)  
TABLE 6 EMPLOYED PERSONS BY WORK STATUS, OCCUPATION, SEX AND AREA, CENTRAL REGION (Contd.)

ไตรมาสที่ 4/2560 : Quarter 4/2017 หน่วยเป็นพัน : In Thousands

อาชีพ	ในเขตเทศบาล MUNICIPAL AREA										TOTAL	OCCUPATION
	สถานภาพการทำงาน Work Status											
	รวม	นายจ้าง	ลูกจ้างรัฐบาล	ลูกจ้างเอกชน	ทำงานส่วนตัว	ช่วยธุรกิจครอบครัว	การรวมกลุ่ม	Unpaid Family Worker	Members of Producers' Cooperatives	Occupation		
Total	Employer	Government Employee	Private Employee	Own Account Worker	Unpaid Family Worker	Members of Producers' Cooperatives	Occupation	Occupation	Occupation	Occupation		
ยอดรวม	5,254.3	184.9	516.5	2,824.9	1,202.1	525.1	0.7	TOTAL				
ชาย	2,845.5	140.9	251.9	1,554.5	678.0	220.0	0.2	MALE				
1. ผู้จัดการ ข้าราชการระดับอาวุโส และผู้บริหาร	170.6	70.8	28.9	61.2	9.0	0.7	-	1. managers, senior officials and Legislators				
2. ผู้ประกอบวิชาชีพด้านต่างๆ	163.3	3.2	52.0	90.7	15.8	1.7	-	2. Professionals				
3. เจ้าหน้าที่เทคนิคและผู้ประกอบวิชาชีพที่เกี่ยวข้องกับด้านต่างๆ	157.6	6.3	33.7	101.6	12.1	4.0	-	3. Technicians and associate professionals				
4. เสมียน	86.3	0.7	18.2	65.2	1.5	0.7	-	4. Clerks				
5. พนักงานบริการและผู้จำหน่ายสินค้า	580.4	17.1	51.9	151.4	248.2	111.7	-	5. Service workers and sell goods				
6. ผู้ปฏิบัติงานที่มีฝีมือในด้านการเกษตร ป่าไม้ และประมง	233.2	9.8	5.1	25.9	136.7	55.5	0.2	6. Skilled agricultural forest and fishery workers				
7. ช่างฝีมือ และผู้ปฏิบัติงานที่เกี่ยวข้อง	555.1	30.4	17.8	387.3	94.3	25.3	-	7. Craft and associate professionals				
8. ผู้ควบคุมเครื่องจักรโรงงานและเครื่องจักร และผู้ปฏิบัติงานด้านการประกอบ	614.4	2.5	21.7	459.9	125.8	4.5	-	8. Plant and machine controllers and assemblers				
9. ผู้ประกอบอาชีพงานพื้นฐาน	278.7	-	22.7	205.4	34.7	15.9	-	9. Elementary occupations				
10. คนงานซึ่งมิได้จำแนกไว้ในหมวดอื่น	6.0	-	-	6.0	-	-	-	10. Workers not classifiable by occupation				

ตารางที่ 6 จำนวนผู้มีงานทำ จำแนกตามสถานภาพทำงาน อาชีพ เพศ และเขตการปกครอง ภาคกลาง (ต่อ)  
TABLE 6 EMPLOYED PERSONS BY WORK STATUS, OCCUPATION, SEX AND AREA, CENTRAL REGION (Contd.)

ไตรมาสที่ 4/2560 : Quarter 4/2017 หน่วยเป็นพัน : In Thousands

อาชีพ	ในเขตเทศบาล MUNICIPAL AREA										TOTAL
	สถานภาพการทำงาน Work Status										
	รวม	นายจ้าง	ลูกจ้างรัฐบาล	ลูกจ้างเอกชน	ทำงานส่วนตัว	ช่วยธุรกิจครอบครัว	การรวมกลุ่ม	Unpaid Family Worker	Members of Producers' Cooperatives	OCCUPATION	
	Total	Employer	Government Employee	Private Employee	Own Account Worker	Unpaid Family Worker	Members of Producers' Cooperatives	OCCUPATION			
หญิง	2,408.8	44.0	264.7	1,270.4	524.1	305.2	0.5	TOTAL			
1. ผู้จัดการ ข้าราชการระดับอาวุโสและผู้บัญญัติกฎหมาย	84.7	17.8	13.1	47.0	5.1	1.7	-	1. managers, senior officials and Legislators			
2. ผู้ประกอบวิชาชีพด้านต่างๆ	196.9	1.9	113.5	75.4	4.7	1.4	-	2. Professionals			
3. เจ้าหน้าที่เทคนิคและผู้ประกอบวิชาชีพที่เกี่ยวข้องกับด้านต่างๆ	183.0	0.3	35.1	130.9	9.3	7.4	0.1	3. Technicians and associate professionals			
4. เสมียน	237.4	0.0	64.8	165.2	1.4	5.8	0.2	4. Clerks			
5. พนักงานบริการและผู้จำหน่ายสินค้า	803.5	13.7	18.2	247.9	345.0	178.8	-	5. Service workers and sell goods			
6. ผู้ปฏิบัติงานที่มีฝีมือในด้านการเกษตร ป่าไม้ และประมง	138.5	2.5	2.5	8.2	60.4	64.9	-	6. Skilled agricultural forest and fishery workers			
7. ช่างฝีมือ และผู้ปฏิบัติงานที่เกี่ยวข้อง	162.9	5.9	0.8	87.3	44.0	24.6	0.3	7. Craft and associate professionals			
8. ผู้ควบคุมเครื่องจักรโรงงานและเครื่องจักรและผู้ปฏิบัติงานด้านการประกอบ	296.4	0.1	-	280.6	13.7	2.0	-	8. Plant and machine controllers and assemblers			
9. ผู้ประกอบอาชีพงานพื้นฐาน	298.5	1.8	16.8	221.0	40.4	18.5	-	9. Elementary occupations			
10. คนงานซึ่งมิได้จำแนกไว้ในหมวดอื่น	6.9	-	-	6.9	-	-	-	10. Workers not classifiable by occupation			

ตารางที่ 6 จำนวนผู้มีงานทำ จำแนกตามสถานภาพทำงาน อาชีพ เพศ และเขตการปกครอง ภาคกลาง (ต่อ)  
TABLE 6 EMPLOYED PERSONS BY WORK STATUS, OCCUPATION, SEX AND AREA, CENTRAL REGION (Contd.)

ไตรมาสที่ 4/2560 : Quarter 4/2017 นอกเขตเทศบาล NON-MUNICIPAL AREA หน่วยเป็นพัน : In Thousands

อาชีพ	สถานภาพการทำงาน Work Status										รวม	อาชีพ	
	นายจ้าง	ลูกจ้างรัฐบาล	ลูกจ้างเอกชน	ทำงานส่วนตัว	ช่วยธุรกิจครอบครัว	การรวมกลุ่ม	นายจ้าง	ลูกจ้างรัฐบาล	ลูกจ้างเอกชน	ทำงานส่วนตัว			ช่วยธุรกิจครอบครัว
	Employer	Government Employee	Private Employee	Own Account Worker	Unpaid Family Worker	Producers' Cooperatives	Employer	Government Employee	Private Employee	Own Account Worker	Unpaid Family Worker	Producers' Cooperatives	OCCUPATION
ยอดรวม	6,167.4	482.3	3,117.8	1,631.5	773.6	2.7	6,167.4	482.3	3,117.8	1,631.5	773.6	2.7	TOTAL
ชาย	3,390.4	225.1	1,728.8	971.0	338.8	0.5	3,390.4	225.1	1,728.8	971.0	338.8	0.5	MALE
1. ผู้จัดการ ข้าราชการระดับอาวุโส และผู้บัญชาการ	126.8	24.5	40.7	6.8	0.4	-	126.8	24.5	40.7	6.8	0.4	-	1. managers, senior officials and Legislators
2. ผู้ประกอบวิชาชีพด้านต่างๆ	97.8	43.3	46.2	5.9	0.4	-	97.8	43.3	46.2	5.9	0.4	-	2. Professionals
3. เจ้าหน้าที่เทคนิคและผู้ประกอบวิชาชีพที่เกี่ยวข้องกับด้านต่างๆ	136.2	25.9	93.0	13.1	1.9	-	136.2	25.9	93.0	13.1	1.9	-	3. Technicians and associate professionals
4. เสมียน	82.5	26.5	54.6	0.3	1.1	-	82.5	26.5	54.6	0.3	1.1	-	4. Clerks
5. พนักงานบริการและผู้จำหน่ายสินค้า	446.0	43.1	113.7	182.9	92.9	0.4	446.0	43.1	113.7	182.9	92.9	0.4	5. Service workers and sell goods
6. ผู้ปฏิบัติงานที่มีฝีมือในด้านการเกษตร ป่าไม้ และประมง	818.1	4.1	60.0	524.5	197.7	-	818.1	4.1	60.0	524.5	197.7	-	6. Skilled agricultural forest and fishery workers
7. ช่างฝีมือ และผู้ปฏิบัติงานที่เกี่ยวข้อง	605.7	22.0	445.4	91.1	26.8	0.1	605.7	22.0	445.4	91.1	26.8	0.1	7. Craft and associate professionals
8. ผู้ควบคุมเครื่องจักรโรงงานและเครื่องจักรและผู้ปฏิบัติงานด้านการประกอบ	650.0	21.6	517.3	101.6	7.6	-	650.0	21.6	517.3	101.6	7.6	-	8. Plant and machine controllers and assemblers
9. ผู้ประกอบอาชีพงานพื้นฐาน	425.7	14.1	356.2	44.9	10.0	-	425.7	14.1	356.2	44.9	10.0	-	9. Elementary occupations
10. คนงานซึ่งมิได้จำแนกไว้ในหมวดอื่น	1.6	-	1.6	-	-	-	1.6	-	1.6	-	-	-	10. Workers not classifiable by occupation



ตารางที่ 6 จำนวนผู้มีงานทำ จำแนกตามสถานภาพทำงาน อาชีพ เพศ และเขตการปกครอง ภาคกลาง (ต่อ)  
TABLE 6 EMPLOYED PERSONS BY WORK STATUS, OCCUPATION, SEX AND AREA, CENTRAL REGION (Contd.)

หน่วยเป็นพัน : In Thousands

ไตรมาสที่ 4/2560 : Quarter 4/2017

นอกเขตเทศบาล NON-MUNICIPAL AREA

อาชีพ	สถานภาพการทำงาน Work Status							OCCUPATION
	รวม	นายจ้าง	ลูกจ้างรัฐบาล	ลูกจ้างเอกชน	ทำงานส่วนตัว	ช่วยธุรกิจครอบครัว	การรวมกลุ่ม	
	Total	Employer	Government Employee	Private Employee	Own Account Worker	Unpaid Family Worker	Members of Producers' Cooperatives	
หญิง	2,777.0	33.2	257.3	1,389.1	660.5	434.8	2.2	TOTAL
1. ผู้จัดการ ข้าราชการระดับอาวุโส และผู้บัญญัติกฎหมาย	55.3	8.7	11.6	24.7	7.6	2.6	-	1. managers, senior officials and Legislators
2. ผู้ประกอบวิชาชีพด้านต่างๆ	184.2	0.9	115.5	61.9	4.2	1.7	-	2. Professionals
3. เจ้าหน้าที่เทคนิคและผู้ประกอบวิชาชีพที่เกี่ยวข้องกับด้านต่างๆ	140.4	0.7	34.9	93.4	6.1	4.3	1.0	3. Technicians and associate professionals
4. เสมียน	185.4	-	52.8	126.7	1.1	4.9	-	4. Clerks
5. พนักงานบริการและผู้จำหน่ายสินค้า	655.1	8.3	24.7	173.7	324.8	123.5	-	5. Service workers and sell goods workers
6. ผู้ปฏิบัติงานที่มีฝีมือในด้านการเกษตร ป่าไม้ และประมง	521.1	11.3	0.5	39.1	218.1	252.0	-	6. Skilled agricultural forest and fishery workers
7. ช่างฝีมือ และผู้ปฏิบัติงานที่เกี่ยวข้อง	212.4	1.6	1.6	134.0	48.3	25.8	1.1	7. Craft and associate professionals
8. ผู้ควบคุมเครื่องจักรโรงงานและเครื่องจักร และผู้ปฏิบัติงานด้านการประกอบ	405.5	-	0.7	390.8	13.7	0.3	-	8. Plant and machine controllers and assemblers
9. ผู้ประกอบอาชีพงานพื้นฐาน	416.4	1.6	14.9	343.5	36.6	19.8	-	9. Elementary occupations
10. คนงานซึ่งมิได้จำแนกไว้ในหมวดอื่น	1.2	-	-	1.2	-	-	-	10. Workers not classifiable by occupation

ตารางที่ 7 จำนวนผู้จ้างทำ จำแนกตามสถานภาพทำงาน อุตสาหกรรม ภาคกลาง  
TABLE 7 EMPLOYED PERSONS BY WORK STATUS, INDUSTRY, CENTRAL REGION

ไตรมาสที่ 4/2560 : Quarter 4/2017

หน่วยเป็นพัน : In Thousands

อุตสาหกรรม	สถานภาพการทำงาน Work Status							INDUSTRY
	รวม	นายจ้าง	ลูกจ้างรัฐบาล	ลูกจ้างเอกชน	ทำงานส่วนตัว	ช่วยธุรกิจครอบครัว	การรวมกลุ่ม	
	Total	Employer	Government Employee	Private Employee	Own Account Worker	Unpaid Family Worker	Members of Producers' Cooperatives	
<b>ยอดรวม</b>	11,421.7	344.4	998.9	5,942.7	2,833.6	1,298.7	3.4	<b>TOTAL</b>
1. เกษตรกรรม การป่าไม้ และการประมง	2,033.4	56.1	1.0	447.9	959.6	568.6	0.2	1. Agriculture, forestry and fishing
2. การทำเหมืองแร่ และเหมืองหิน	26.7	-	0.2	25.4	1.1	-	-	2. Mining and quarrying
3. การผลิต	3,323.9	43.6	16.0	2,964.3	201.0	97.4	1.6	3. Manufacturing
4. ไฟฟ้า ก๊าซ ไอน้ำและระบบปรับอากาศ	46.1	-	41.5	4.6	-	-	-	4. Electricity, gas, steam and air conditioning supply
5. การจัดหา การจัดการและการบำบัดน้ำเสีย	21.9	-	13.5	6.9	1.4	0.1	-	5. Water supply; sewerage, waste management and remediation activities
6. การก่อสร้าง	622.3	94.1	0.5	459.9	38.5	29.3	-	6. Construction
7. การขนส่ง และการขายปลีก การซ่อมยานยนต์	1,963.8	92.0	1.1	738.4	768.4	363.8	-	7. Wholesale and retail trade; repair of motor vehicles and motorcycles
8. การขนส่ง และสถานที่เก็บสินค้า	477.4	4.8	41.7	216.0	207.8	7.2	-	8. Transportation and storage
9. ที่พักแรมและบริการด้านอาหาร	960.4	29.3	1.9	303.5	415.2	210.6	-	9. Accommodation and food service activities
10. ข้อมูลข่าวสารและการสื่อสาร	61.1	0.1	11.8	47.4	1.7	0.1	-	10. Information and communication
11. กิจกรรมทางการเงินและการประกันภัย	150.2	0.8	25.9	119.9	3.1	-	0.5	11. Financial and insurance activities
12. กิจกรรมอสังหาริมทรัพย์	68.6	2.9	-	33.8	30.3	1.7	-	12. Real estate activities
13. กิจกรรมทางวิชาชีพ วิทยาศาสตร์ และเทคนิค	82.3	2.1	16.6	41.7	21.2	0.7	-	13. Professional, scientific and technical activities
14. กิจกรรมการบริหารและการสนับสนุน	217.6	5.7	1.8	193.4	12.7	4.0	-	14. Administrative and support service activities
15. การบริหารราชการ การป้องกันประเทศ	448.6	-	448.6	-	-	-	-	15. Public administration and defence; compulsory social security
16. การศึกษา	320.8	1.9	233.2	79.7	3.6	1.5	1.0	16. Education
17. กิจกรรมด้านสุขภาพและงานสังคมสงเคราะห์	205.0	2.2	134.8	56.9	9.4	1.7	-	17. Human health and social work activities
18. ศิลปะ ความบันเทิง และนันทนาการ	89.7	5.5	8.3	53.2	18.2	4.5	-	18. Arts, entertainment and recreation
19. กิจกรรมบริการด้านอื่น ๆ	250.7	3.3	0.8	98.5	140.5	7.6	-	19. Other service activities
20. กิจกรรมการจ้างงานในครัวเรือนส่วนบุคคล	42.0	-	-	42.0	-	-	-	20. Activities of households as employers; undifferentiated goods and services-producing activities of households for own use
21. กิจกรรมขององค์การระหว่างประเทศ	-	-	-	-	-	-	-	21. Activities of extraterritorial organizations and bodies
22. ไม่ทราบ	9.3	-	-	9.3	-	-	-	22. Unknown

ตารางที่ 7 จำนวนผู้จ้างทำ งานตามสถานภาพทำงาน อุตสาหกรรม และเพศ ภาคกลาง  
TABLE 7 EMPLOYED PERSONS BY WORK STATUS, INDUSTRY AND SEX, CENTRAL REGION

อุตสาหกรรม Industry	สถานภาพการทำงาน Work Status						รวม Total	INDUSTRY	
	นายจ้าง Employer	ลูกจ้างรัฐบาล Government Employee	ลูกจ้างเอกชน Private Employee		จ้างส่วนตัว Own Account Worker	ชั่วคราว Unpaid Family Worker			การรวมกลุ่ม Members of Producers' Cooperatives
			Private Employee	Own Account Worker					
								MALE	
<b>ชาย</b>									
1.เกษตรกรรม การป่าไม้ และการประมง	267.1	476.9	3,283.3	1,649.0	558.8	0.7		1. Agriculture, forestry and fishing	
2.การทำเหมืองแร่ และเหมืองหิน	41.3	1.0	274.9	678.2	253.3	0.2		2. Mining and quarrying	
3.การผลิต	-	0.2	20.9	1.1	-	-		3. Manufacturing	
4. ไฟฟ้า ก๊าซ ไอน้ำและระบบปรับอากาศ	332	6.3	1,611.2	88.7	44.4	0.1		4. Electricity, gas, steam and air conditioning supply	
5. การจัดหาน้ำ การจัดการและการบำบัดน้ำเสีย ของเสีย และสิ่งปฏิกูล	-	8.7	5.6	1.4	-	-		5. Water supply; sewerage, waste management and remediation activities	
6. การก่อสร้าง	93.8	0.5	395.4	37.7	16.3	-		6. Construction	
7. การขายส่ง และการขายปลีก การซ่อมยานยนต์	67.2	1.1	372.1	388.1	145.9	-		7. Wholesale and retail trade; repair of motor vehicles and motorcycles	
8. การขนส่ง และสถานที่เก็บสินค้า	4.0	30.3	156.1	200.4	3.5	-		8. Transportation and storage	
9. ที่พักแรมและบริการด้านอาหาร	12.9	0.5	108.3	143.3	84.8	-		9. Accommodation and food service activities	
10. ข้อมูลข่าวสารและการสื่อสาร	-	8.6	32.0	1.5	-	-		10. Information and communication	
11. กิจกรรมทางการเงินและการประกันภัย	0.2	11.6	47.7	0.7	-	0.4		11. Financial and insurance activities	
12. กิจกรรมอสังหาริมทรัพย์	1.3	-	12.1	15.7	0.5	-		12. Real estate activities	
13. กิจกรรมทางวิชาชีพ วิทยาศาสตร์ และเทคนิค	1.3	8.5	19.5	14.2	0.4	-		13. Professional, scientific and technical activities	
14. กิจกรรมการบริหารและการบริการสนับสนุน	5.0	-	116.0	8.7	1.3	-		14. Administrative and support service activities	
15. การบริหารราชการ การป้องกันประเทศ การประมงน้ำจืด	-	261.9	-	-	-	-		15. Public administration and defence; compulsory social security	
16. การศึกษา	0.5	70.8	20.8	2.7	0.9	-		16. Education	
17. กิจกรรมด้านสุขภาพและงานสังคมสงเคราะห์	1.5	29.4	7.1	2.1	1.1	-		17. Human health and social work activities	
18. ศิลปะ ความบันเทิง และนันทนาการ	4.0	4.5	21.6	10.5	3.0	-		18. Arts, entertainment and recreation	
19. กิจกรรมบริการด้านอื่น ๆ	0.8	0.7	47.7	54.0	3.7	-		19. Other service activities	
20. กิจกรรมการจ้างงานในครัวเรือนส่วนบุคคล การผลิตสินค้าและบริการที่จำหน่ายปลีกในครัวเรือน	-	-	7.2	-	-	-		20. Activities of households as employers; undifferentiated goods and services-producing activities of households for own use	
21. กิจกรรมขององค์กรระหว่างประเทศ	-	-	-	-	-	-		21. Activities of extraterritorial organizations and bodies	
22. ไม่ทราบ	5.9	-	5.9	-	-	-		22. Unknown	
								FEMALE	
<b>หญิง</b>									
1.เกษตรกรรม การป่าไม้ และการประมง	77.2	521.9	2,659.4	1,184.6	740.0	2.7		1. Agriculture, forestry and fishing	
2.การทำเหมืองแร่ และเหมืองหิน	14.7	-	173.1	281.4	315.3	-		2. Mining and quarrying	
3. การผลิต	10.4	9.6	1,353.1	112.3	53.0	1.5		3. Manufacturing	
4. ไฟฟ้า ก๊าซ ไอน้ำและระบบปรับอากาศ	-	9.1	3.4	-	-	-		4. Electricity, gas, steam and air conditioning supply	
5. การจัดหาน้ำ การจัดการและการบำบัดน้ำเสีย ของเสีย และสิ่งปฏิกูล	-	4.8	1.3	-	0.1	-		5. Water supply; sewerage, waste management and remediation activities	
6. การก่อสร้าง	0.3	-	64.5	0.8	13.0	-		6. Construction	
7. การขายส่ง และการขายปลีก การซ่อมยานยนต์	24.8	-	366.3	380.4	218.0	-		7. Wholesale and retail trade; repair of motor vehicles and motorcycles	
8. การขนส่ง และสถานที่เก็บสินค้า	0.8	11.3	59.9	7.4	3.7	-		8. Transportation and storage	
9. ที่พักแรมและบริการด้านอาหาร	16.4	1.4	195.2	271.9	125.8	-		9. Accommodation and food service activities	
10. ข้อมูลข่าวสารและการสื่อสาร	0.1	3.2	15.4	0.2	0.1	-		10. Information and communication	
11. กิจกรรมทางการเงินและการประกันภัย	0.5	14.3	72.3	2.4	-	0.2		11. Financial and insurance activities	
12. กิจกรรมอสังหาริมทรัพย์	1.5	-	21.6	14.6	1.2	-		12. Real estate activities	
13. กิจกรรมทางวิชาชีพ วิทยาศาสตร์ และเทคนิค	0.9	8.1	22.2	7.0	0.3	-		13. Professional, scientific and technical activities	
14. กิจกรรมการบริหารและการบริการสนับสนุน	0.7	1.8	77.4	4.0	2.8	-		14. Administrative and support service activities	
15. การบริหารราชการ การป้องกันประเทศ การประมงน้ำจืด	-	186.7	-	-	-	-		15. Public administration and defence; compulsory social security	
16. การศึกษา	1.3	162.4	58.9	0.9	0.6	1.0		16. Education	
17. กิจกรรมด้านสุขภาพและงานสังคมสงเคราะห์	0.7	105.4	49.9	7.3	0.6	-		17. Human health and social work activities	
18. ศิลปะ ความบันเทิง และนันทนาการ	1.5	3.8	31.6	7.7	1.5	-		18. Arts, entertainment and recreation	
19. กิจกรรมบริการด้านอื่น ๆ	2.5	0.1	50.8	86.5	4.0	-		19. Other service activities	
20. กิจกรรมการจ้างงานในครัวเรือนส่วนบุคคล การผลิตสินค้าและบริการที่จำหน่ายปลีกในครัวเรือน	-	-	34.8	-	-	-		20. Activities of households as employers; undifferentiated goods and services-producing activities of households for own use	
21. กิจกรรมขององค์กรระหว่างประเทศ	-	-	-	-	-	-		21. Activities of extraterritorial organizations and bodies	
22. ไม่ทราบ	3.4	-	3.4	-	-	-		22. Unknown	

ตารางที่ 7 จำนวนผู้มีงานทำ จำแนกตามสถานภาพทำงาน อุตสาหกรรม เพศ และเขตการปกครอง ภาคกลาง (ต่อ)  
TABLE 7 EMPLOYED PERSONS BY WORK STATUS, INDUSTRY, SEX AND AREA, CENTRAL REGION (Contd.)

อุตสาหกรรม	ในประเทศไทย MUNICIPAL AREA										INDUSTRY
	สถานภาพการทำงาน Work Status										
	รวม	นายจ้าง	ลูกจ้างรัฐบาล	ลูกจ้างเอกชน	ทำงานส่วนตัว	ช่วยธุรกิจครอบครัว	การรวมกลุ่ม	เกษตรกร	Members of Producers' Cooperatives	TOTAL	
	Employer	Government Employee	Private Employee	Own Account Worker	Unpaid Family Worker	Members of Producers' Cooperatives	Members of Producers' Cooperatives	Members of Producers' Cooperatives			
ยอดรวม ชาย	5,254.3	184.9	516.5	2,824.9	1,202.1	525.1	0.7	0.7		TOTAL	
269.8	140.9	251.9	1,554.5	678.0	220.0	0.2	0.2	0.2		MALE	
7.7	9.0	0.5	65.1	138.5	56.5	0.2	0.2	0.2		1. Agriculture, forestry and fishing	
875.0	16.8	5.2	778.5	45.7	28.8	-	-	-		2. Mining and quarrying	
16.6	-	15.8	0.8	-	-	-	-	-		3. Manufacturing	
4.9	-	3.0	1.1	0.9	-	-	-	-		4. Electricity, gas, steam and air conditioning supply	
										5. Water supply; sewerage, waste management and remediation activities	
240.6	48.1	0.2	170.5	17.8	4.0	-	-	-		6. Construction	
523.5	44.0	0.9	202.0	201.8	74.8	-	-	-		7. Wholesale and retail trade; repair of motor vehicles and motorcycles	
212.5	2.6	22.5	70.6	115.3	1.6	-	-	-		8. Transportation and storage	
217.1	10.3	-	75.8	84.9	46.2	-	-	-		9. Accommodation and food service activities	
29.0	-	5.2	22.6	1.2	-	-	-	-		10. Information and communication	
37.7	0.2	8.3	28.6	0.6	-	-	-	-		11. Financial and insurance activities	
16.8	1.3	-	5.1	9.8	0.5	-	-	-		12. Real estate activities	
28.1	1.3	5.2	10.7	10.6	0.4	-	-	-		13. Professional, scientific and technical activities	
72.4	2.7	-	62.8	6.2	0.6	-	-	-		14. Administrative and support service activities	
134.8	-	134.8	-	-	-	-	-	-		15. Public administration and defence; compulsory social security	
										16. Education	
48.9	0.5	30.8	14.1	2.7	0.9	-	-	-		17. Human health and social work activities	
27.4	1.5	19.1	5.2	0.8	0.8	-	-	-		18. Arts, entertainment and recreation	
21.0	1.9	0.6	10.2	6.9	1.4	-	-	-		19. Other service activities	
56.1	0.8	-	17.7	34.1	3.5	-	-	-		20. Activities of households as employers; undifferentiated goods and services-producing activities of households for own use	
2.1	-	-	2.1	-	-	-	-	-		21. Activities of extraterritorial organizations and bodies	
										22. Unknown	
3.8	-	-	3.8	-	-	-	-	-			

ตารางที่ 7 จำนวนผู้มีงานทำ จำแนกตามสถานภาพทำงาน อุตสาหกรรม เพศ และเขตการปกครอง ภาคกลาง (ต่อ)  
TABLE 7 EMPLOYED PERSONS BY WORK STATUS, INDUSTRY, SEX AND AREA, CENTRAL REGION (Contd.)

อุตสาหกรรม	ในเขตเทศบาล MUNICIPAL AREA										INDUSTRY		
	สถานภาพการทำงาน Work Status												
	รวม	นายจ้าง	ลูกจ้างรัฐบาล	ลูกจ้างเอกชน	ทำงานส่วนตัว	ช่วยธุรกิจครอบครัว	การรวมกลุ่ม	นายจ้าง	ลูกจ้างรัฐบาล	ลูกจ้างเอกชน		ทำงานส่วนตัว	ช่วยธุรกิจครอบครัว
Total	Employer	Government Employee	Private Employee	Own Account Worker	Unpaid Family Worker	Members of Producers' Cooperatives	Employer	Government Employee	Private Employee	Own Account Worker	Unpaid Family Worker	Members of Producers' Cooperatives	
หญิง	2,408.8	44.0	264.7	1,270.4	524.1	305.2	0.5						FEMALE
1. เกษตรกรรม การป่าไม้ และการประมง	161.5	2.7	-	33.7	60.2	65.0	-						1. Agriculture, forestry and fishing
2. การทำเหมืองแร่ และเหมืองหิน	3.4	-	-	3.4	-	-	-						2. Mining and quarrying
3. การผลิต	692.6	7.9	5.3	595.3	56.5	27.1	0.4						3. Manufacturing
4. ไฟฟ้า ก๊าซ ไอน้ำและระบบปรับอากาศ	4.8	-	3.0	1.8	-	-	-						4. Electricity, gas, steam and air conditioning supply
5. การจัดหา น้ำ การจัดการและการบำบัดน้ำเสีย ของเสีย และสิ่งปฏิกูล	5.2	-	4.2	0.9	-	0.1	-						5. Water supply; sewerage, waste management and remediation activities
6. การก่อสร้าง	32.9	0.3	-	28.7	-	3.9	-						6. Construction
7. การขายส่ง และการขายปลีก การซ่อมยานยนต์	523.6	17.6	-	201.9	178.6	125.6	-						7. Wholesale and retail trade; repair of motor vehicles and motorcycles
8. การขนส่ง และสถานที่เก็บสินค้า	51.7	0.1	8.4	37.9	3.8	1.5	-						8. Transportation and storage
9. ที่พักแรมและบริการด้านอาหาร	357.9	10.1	0.0	130.6	144.1	73.1	-						9. Accommodation and food service activities
10. ข้อมูลข่าวสารและการสื่อสาร	11.9	0.1	2.7	8.9	0.2	0.1	-						10. Information and communication
11. กิจกรรมทางการเงินและการประกันภัย	52.2	0.5	9.5	40.3	1.7	-	0.2						11. Financial and insurance activities
12. กิจกรรมอสังหาริมทรัพย์	25.8	0.2	-	14.5	9.9	1.2	-						12. Real estate activities
13. กิจกรรมทางวิชาชีพ วิทยาศาสตร์ และเทคนิค	24.9	0.9	6.3	13.7	4.0	0.1	-						13. Professional, scientific and technical activities
14. กิจกรรมการบริหารและการสนับสนุน	46.5	0.5	0.1	41.4	1.7	2.8	-						14. Administrative and support service activities
15. การบริหารราชการ การป้องกันประเทศ การประกันสังคม	91.5	-	91.5	-	-	-	-						15. Public administration and defence; compulsory social security
16. การศึกษา	111.8	0.9	83.0	26.3	0.9	0.6	-						16. Education
17. กิจกรรมด้านสุขภาพและงานสังคมสงเคราะห์	78.9	0.4	49.4	25.8	3.3	0.0	-						17. Human health and social work activities
18. ศิลปะ ความบันเทิง และนันทนาการ	20.9	0.5	1.2	14.7	3.2	1.3	-						18. Arts, entertainment and recreation
19. กิจกรรมบริการด้านอื่น ๆ	84.6	1.4	0.1	24.3	56.1	2.8	-						19. Other service activities
20. กิจกรรมการจ้างงานในครัวเรือนส่วนบุคคล การผลิตสินค้าและบริการที่ตนเองเพื่อใช้ในครัวเรือน	23.8	-	-	23.8	-	-	-						20. Activities of households as employers; undifferentiated goods and services-producing activities of households for own use
21. กิจกรรมขององค์กรระหว่างประเทศ	-	-	-	-	-	-	-						21. Activities of extraterritorial organizations and bodies
22. ไม่ทราบ	2.5	-	-	2.5	-	-	-						22. Unknown

ตารางที่ 7 จำนวนผู้มีงานทำ จำแนกตามสถานภาพทำงาน อุตสาหกรรม เพศ และเขตการปกครอง ภาคกลาง (ต่อ)  
TABLE 7 EMPLOYED PERSONS BY WORK STATUS, INDUSTRY, SEX AND AREA, CENTRAL REGION(Contd.)

อุตสาหกรรม	สถานภาพการทำงาน Work Status										INDUSTRY
	รวม	นายจ้าง Employer	ลูกจ้างรัฐบาล Government Employee	ลูกจ้างเอกชน Private Employee	ทำงานส่วนตัว		ช่วยธุรกิจ ครอบครัว Unpaid Family Worker	การรวมกลุ่ม Members of Producers' Cooperatives	TOTAL	MALE	
					Own Account Worker	Worker					
อุตสาหกรรม	6,167.4	159.5	482.3	3,117.8	1,631.5	773.6	2.7				
ชาย	3,390.4	126.3	225.1	1,728.8	971.0	338.8	0.5				
1 เกษตรกรรม การป่าไม้ และการประมง	979.1	32.3	0.5	209.8	539.8	196.8	-			1. Agriculture, forestry and fishing	
2. การทำเหมืองแร่ และเหมืองหิน	14.5	-	0.2	13.5	0.9	-	-			2. Mining and quarrying	
3. การผลิต	909.0	16.4	1.1	832.8	43.0	15.6	0.1			3. Manufacturing	
4. ไฟฟ้า ก๊าซ ไอน้ำและระบบปรับอากาศ	17.1	-	16.6	0.5	-	-	-			4. Electricity, gas, steam and air conditioning supply	
5. การจัดการน้ำ การจัดการและการบำบัดน้ำเสีย	10.8	-	5.7	4.5	0.6	-	-			5. Water supply; sewerage, waste management and remediation activities	
6. การก่อสร้าง	303.1	45.7	0.3	224.9	19.9	12.2	-			6. Construction	
7. การขายส่ง และการขายปลีก การซ่อมยานยนต์	450.8	23.2	0.2	170.0	186.3	71.1	-			7. Wholesale and retail trade; repair of motor vehicles and motorcycles	
8. การขนส่ง และสถานที่เก็บสินค้า	181.8	1.4	7.9	85.5	85.1	1.9	-			8. Transportation and storage	
9. ที่พักแรมและบริการด้านอาหาร	132.7	2.7	0.5	32.5	58.5	38.6	-			9. Accommodation and food service activities	
10. ข้อมูลข่าวสารและการสื่อสาร	13.1	-	3.4	9.4	0.3	-	-			10. Information and communication	
11. กิจกรรมทางการเงินและการประกันภัย	22.9	-	3.3	19.1	0.1	-	0.4			11. Financial and insurance activities	
12. กิจกรรมอสังหาริมทรัพย์	12.9	-	-	7.0	5.9	-	-			12. Real estate activities	
13. กิจกรรมทางวิชาชีพ วิทยาศาสตร์ และเทคนิค	15.7	-	3.3	8.9	3.6	-	-			13. Professional, scientific and technical activities	
14. กิจกรรมการบริหารและการบริการสนับสนุน	58.5	2.3	-	53.2	2.4	0.7	-			14. Administrative and support service activities	
15. การบริหารราชการ การป้องกันประเทศ	127.1	-	127.1	-	-	-	-			15. Public administration and defence; compulsory social security	
16. การศึกษา	46.8	0.1	40.0	6.8	-	-	-			16. Education	
17. กิจกรรมด้านสุขภาพและงานสังคมสงเคราะห์	13.8	-	10.3	1.9	1.3	0.3	-			17. Human health and social work activities	
18. ศิลปะ ความบันเทิง และนันทนาการ	22.6	2.1	4.0	11.4	3.5	1.6	-			18. Arts, entertainment and recreation	
19. กิจกรรมบริการด้านอื่น ๆ	50.8	-	0.7	30.0	20.0	0.1	-			19. Other service activities	
20. กิจกรรมการทำงานในครัวเรือนส่วนบุคคล	5.1	-	-	5.1	-	-	-			20. Activities of households as employers; undifferentiated goods and services-producing activities of households for own use	
การตัดสินใจและบริหารที่ขึ้นเองเพื่อใช้ในครัวเรือน	-	-	-	-	-	-	-			21. Activities of extraterritorial organizations and bodies	
21. กิจกรรมขององค์กรระหว่างประเทศ	-	-	-	-	-	-	-			22. Unknown	
22. ไม่ทราบ	2.1	-	-	2.1	-	-	-				

ตารางที่ 7 จำนวนผู้มีงานทำ จำแนกตามสถานภาพทำงาน อุตสาหกรรม เพศ และเขตการปกครอง ภาคกลาง (ต่อ)  
TABLE 7 EMPLOYED PERSONS BY WORK STATUS, INDUSTRY, SEX AND AREA, CENTRAL REGION(Contd.)

อุตสาหกรรม	สถานภาพการทำงาน Work Status										INDUSTRY
	รวม	นายจ้าง Employer	ลูกจ้างรัฐบาล Government Employee		ลูกจ้างเอกชน Private Employee		ทำงานส่วนตัว Own Account Worker		ช่วยธุรกิจ ครอบครัว Unpaid Family Worker	การรวมกลุ่ม Members of Producers' Cooperatives	
			33.2	257.3	1,389.1	660.5	434.8				
	2,777.0										FEMALE
หญิง											
1. เกษตรกรรม การป่าไม้ และการประมง	623.0	12.1	-	139.4	221.2	250.3	-	-	-	-	1. Agriculture, forestry and fishing
2. การทำเหมืองแร่ และเหมืองหิน	1.1	-	-	1.1	-	-	-	-	-	-	2. Mining and quarrying
3. การผลิต	847.3	2.5	4.3	757.7	55.8	25.9	1.1	-	-	-	3. Manufacturing
4. ไฟฟ้า ก๊าซ ไอน้ำและระบบปรับอากาศ	7.7	-	6.0	1.6	-	-	-	-	-	-	4. Electricity, gas, steam and air conditioning supply
5. การจัดการและการบำบัดน้ำเสีย ของเสีย และสิ่งปฏิกูล	1.0	-	0.6	0.4	-	-	-	-	-	-	5. Water supply; sewerage, waste management and remediation activities
6. การก่อสร้าง	45.7	-	-	35.8	0.8	9.2	-	-	-	-	6. Construction
7. การขายส่ง และการขายปลีก การซ่อมยานยนต์	465.9	7.2	-	164.5	201.8	92.4	-	-	-	-	7. Wholesale and retail trade; repair of motor vehicles and motorcycles
8. การขนส่ง และสถานที่เก็บสินค้า	31.5	0.7	2.9	22.0	3.6	2.3	-	-	-	-	8. Transportation and storage
9. ที่พักแรมและบริการด้านอาหาร	252.8	6.3	1.4	64.6	127.8	52.7	-	-	-	-	9. Accommodation and food service activities
10. ข้อมูลข่าวสารและการสื่อสาร	7.1	-	0.6	6.5	-	-	-	-	-	-	10. Information and communication
11. กิจกรรมทางการเงินและการประกันภัย	37.3	-	4.7	32.0	0.6	-	-	-	-	-	11. Financial and insurance activities
12. กิจกรรมอสังหาริมทรัพย์	13.2	1.4	-	7.1	4.7	-	-	-	-	-	12. Real estate activities
13. กิจกรรมทางวิชาชีพ วิทยาศาสตร์ และเทคนิค	13.6	-	1.8	8.6	3.0	0.2	-	-	-	-	13. Professional, scientific and technical activities
14. กิจกรรมการบริหารและการบริการสนับสนุน	40.1	0.2	1.6	36.0	2.3	-	-	-	-	-	14. Administrative and support service activities
15. การบริหารราชการ การป้องกันประเทศ การประกันสังคม	95.3	-	95.3	-	-	-	-	-	-	-	15. Public administration and defence; compulsory social security
16. การศึกษา	113.4	0.4	79.4	32.5	-	-	-	-	-	1.0	16. Education
17. กิจกรรมด้านสุขภาพและงานสังคมสงเคราะห์	84.9	0.3	56.0	24.1	4.0	0.6	-	-	-	-	17. Human health and social work activities
18. ศิลปะ ความบันเทิง และนันทนาการ	25.2	1.0	2.6	16.9	4.5	0.1	-	-	-	-	18. Arts, entertainment and recreation
19. กิจกรรมบริการด้านอื่น ๆ	59.2	1.1	-	26.4	30.4	1.2	-	-	-	-	19. Other service activities
20. กิจกรรมการจ้างงานในครัวเรือนส่วนบุคคล การผลิตสินค้าและบริการที่ขึ้นเองเพื่อใช้ในครัวเรือน	11.0	-	-	11.0	-	-	-	-	-	-	20. Activities of households as employers; undifferentiated goods and services-producing activities of households for own use
21. กิจกรรมขององค์กรระหว่างประเทศ	-	-	-	-	-	-	-	-	-	-	21. Activities of extraterritorial organizations and bodies
22. ไม่ทราบ	0.9	-	-	0.9	-	-	-	-	-	-	22. Unknown

ตารางที่ 8 จำนวนผู้จ้างทำ จำแนกตามอาชีพ และอุตสาหกรรม ภาคกลาง

TABLE 8 EMPLOYED PERSONS BY OCCUPATION AND INDUSTRY , CENTRAL REGION

ไตรมาสที่ 4/2560 : Quarter 4/2017

หน่วยเป็นพัน : in Thousands

อาชีพ	อุตสาหกรรม Industry										TOTAL	OCCUPATION
	รวม	เกษตรกรรม การป่าไม้ และการประมง	การทำเหมืองแร่ และเหมืองหิน	การผลิต ไฟฟ้า ก๊าซ ไอน้ำระบบรับ อากาศ	การจัดหาน้ำ บำบัดน้ำเสียและ ประปา	การก่อสร้าง	การขายส่ง การขายปลีก	การขนส่ง การซ่อมยานยนต์ whole sale&retail	การขนส่งและ สถานที่เก็บสินค้า	ที่พักแรมและ บริการด้านอาหาร		
	Total	Agriculture	Mining	Manufacturing	Electricity sewerage, waste	Construction	wholesale&retail	Transportation and storage	Accommodation and food service	Information communication	Financial intermediation	
<b>ยอดรวม</b>	11,421.7	2,033.4	26.7	3,323.9	46.1	622.3	1,963.8	477.4	960.4	61.1	150.2	
1. ผู้จัดการ ข้าราชการระดับอาวุโส และผู้บริหารระดับสูง	437.3	4.0	0.2	97.8	1.6	75.0	88.8	22.4	31.0	6.4	22.1	1. managers, senior officials
2. ผู้ประกอบวิชาชีพชั้นต่างๆ	642.2	0.6	0.9	122.9	8.6	18.7	24.8	6.9	4.8	20.8	10.7	2. Professionals and Legislators
3. เจ้าหน้าที่เทคนิคและผู้ประกอบวิชาชีพ ที่เกี่ยวข้องกันด้านต่างๆ	617.3	2.9	1.2	238.0	9.9	24.4	59.3	17.5	6.5	14.5	59.1	3. Technicians and associate professionals
4. เสมียน	591.6	2.3	3.3	187.1	4.1	16.2	63.2	53.4	29.2	6.8	35.3	4. Clerks
5. พนักงานบริการและผู้จำหน่ายสินค้า	2,485.0	0.7	1.3	67.1	3.5	3.8	1,172.3	17.6	801.1	3.7	6.8	5. Service workers and sell goods
6. ผู้ปฏิบัติงานที่มีฝีมือในด้านการเกษตร ป่าไม้ และประมง	1,710.9	1,653.9	-	4.6	0.2	0.4	15.6	-	6.8	-	-	6. Skilled agricultural forest and fishery workers
7. ช่างฝีมือ และผู้ปฏิบัติงานที่เกี่ยวข้อง	1,536.1	3.5	4.0	874.9	12.1	317.5	210.1	9.7	16.7	7.8	1.9	7. Craft and associate professionals
8. ผู้ควบคุมเครื่องจักรโรงงานและเครื่องจักร และผู้ใช้ปฏิบัติงานด้านการประกอบ	1,966.4	29.4	14.3	1,412.4	2.1	38.0	70.7	316.4	5.3	0.4	9.8	8. Plant and machine controlors and assemblers
9. ผู้ประกอบอาชีพพื้นฐาน	1,419.3	336.0	1.5	311.3	4.1	128.3	259.2	33.5	59.0	0.6	4.6	9. Elementary occupations
10. คนงานซึ่งมิได้จำแนกไว้ในหมวดอื่น	15.7	-	-	7.7	-	-	-	-	0.3	-	-	10. Workers not classifiable by occupation



ตารางที่ 8 จำนวนผู้จ้างทำ จำแนกตามอาชีพ และอุตสาหกรรม ภาคกลาง (ต่อ)

TABLE 8 EMPLOYED PERSONS BY OCCUPATION AND INDUSTRY , CENTRAL REGION (Contd.)

ไตรมาสที่ 4/2560 : Quarter 4/2017

หน่วยเป็นพัน : in Thousands

อาชีพ	อุตสาหกรรม (ต่อ) Industry (Contd.)										ไม่ทราบ	
	กิจกรรม อสังหาริมทรัพย์	กิจกรรมทางวิชาชีพ	การบริหารสนับสนุน และป้องกันประเทศ	การบริหารราชการ	การศึกษา	กิจกรรมด้านสุขภาพ	ศิลปะ ความบันเทิง และนันทนาการ	บริการด้านอื่นๆ	งานในครัวเรือน	กิจกรรมมอง		ไม่ทราบ
Real estate activities	Professional, scientific technical activities	Administrative support service activities	Public administration defence	Education	Health and social work	Art entertainment	Other service	Activities of household	Extra-territorial	Unknown	OCCUPATION	
<b>ยอดรวม</b>	68.6	82.3	217.6	448.6	320.8	205.0	89.7	250.7	42.0	-	9.3	<b>TOTAL</b>
1. ผู้จัดการ ข้าราชการระดับอาวุโส และผู้บริหารระดับสูง	6.4	3.0	9.7	53.8	8.2	2.9	0.1	3.1	-	-	-	1. managers, senior officials and Legislators
2. ผู้ประกอบวิชาชีพด้านต่างๆ	0.9	33.0	1.4	71.2	231.3	69.1	12.8	1.6	-	-	0.9	2. Professionals
3. เจ้าหน้าที่เทคนิคและผู้ประกอบวิชาชีพที่เกี่ยวข้องกันด้านต่างๆ	10.7	23.0	8.8	64.0	9.1	52.9	6.2	6.4	-	-	-	3. Technicians and associate professionals
4. เสมียน	6.5	6.0	22.6	95.0	21.9	23.5	8.6	1.5	-	-	-	4. Clerks
5. พนักงานบริการและผู้จำหน่ายสินค้า	34.0	0.9	96.1	68.4	31.5	40.7	28.5	89.8	16.6	-	-	5. Service workers and sell goods workers
6. ผู้ปฏิบัติงานที่มีฝีมือในด้านการเกษตร ป่าไม้ และประมง	0.3	4.2	8.3	5.7	2.7	1.2	4.4	0.1	1.6	-	-	6. Skilled agricultural forest and fishery workers
7. ช่างฝีมือ และผู้ปฏิบัติงานที่เกี่ยวข้อง	0.5	8.1	9.5	17.5	1.2	2.3	1.8	33.2	-	-	0.2	7. Craft and associate professionals
8. ผู้ควบคุมเครื่องจักรโรงงานและเครื่องจักร และผู้ปฏิบัติงานด้านการประกอบ	-	1.9	11.9	27.9	8.0	3.3	2.3	4.6	3.8	-	0.6	8. Plant and machine controllers and assemblers
9. ผู้ประกอบอาชีพพื้นฐาน	17.2	8.4	108.0	142.4	25.6	42.7	79.2	247.1	146.2	0.1	-	9. Elementary occupations
10. คนงานซึ่งไม่ได้จำแนกไว้ในหมวดอื่น	-	-	0.7	-	-	-	-	-	-	-	-	7.1. Workers not classifiable by occupation

ตารางที่ 8 จำนวนผู้จ้างทำ งานภาคอาชีพ อุตสาหกรรม และ เพศ ภาคกลาง  
 TABLE 8 EMPLOYED PERSONS BY OCCUPATION INDUSTRY AND SEX, CENTRAL REGION

อาชีพ	อุตสาหกรรม Industry										กิจการการเงินและ การประกันภัย Financial Intermedation	OCCUPATION	
	รวม Total	เกษตรกรรม และการประมง Agriculture and fishing	การทำ เหมืองแร่ และเหมืองหิน Mining	การผลิต Manufacturing	ไฟฟ้า ก๊าซ ไอน้ำระบบปรับอากาศ Electricity and air conditioning	จัดหา น้ำดื่มเสีย และปะปา Water supply sewerage, waste	การก่อสร้าง Construction	การขายปลีก การซ่อมยานยนต์ whole sale/retail	การขนส่ง สถานที่เก็บสินค้า Transportation	การขนส่ง และ การเก็บสินค้า and storage			ที่พักแรมและ บริการด้านอาหาร Accommodation and food service
ชาย	6,235.9	1,248.9	22.2	1,784.0	33.7	15.7	543.7	974.3	394.3	349.8	42.1	60.6	MALE
1. ผู้จัดการระบบอาวุโส และผู้ปฏิบัติการคอมพิวเตอร์	297.3	3.0	0.2	70.6	1.4	0.8	72.5	49.6	13.7	16.2	5.3	10.2	1. managers, senior officials and Legislators
2. ผู้ประกอบวิชาชีพด้านต่าง ๆ	261.1	0.2	0.9	71.6	5.9	0.2	17.6	13.7	3.2	3.0	17.2	3.2	2. Professionals
3. เจ้าหน้าที่เทคนิคและผู้ประกอบวิชาชีพ ที่เกี่ยวข้องกับด้านต่าง ๆ	293.8	1.2	1.0	130.6	8.0	2.1	20.5	19.7	5.8	2.5	9.7	21.5	3. Technicians and associate professionals
4. เสมียน	168.8	0.4	0.9	59.2	0.3	1.4	2.8	16.3	27.4	6.9	0.3	10.8	4. Clerks
5. พนักงานบริการและผู้จำหน่ายสินค้า	1,026.4	0.5	1.3	43.9	1.7	0.8	0.5	465.0	7.7	284.3	0.8	3.2	5. Service workers and sell goods
6. ผู้ปฏิบัติงานที่มีชื่อในคานาเกษตร ป่าไม้ และประมง	1,051.3	1,014.0	-	3.7	0.1	0.9	0.4	6.4	-	6.1	-	-	6. Skilled agricultural forest and fishery workers
7. ช่างฝีมือ และผู้ปฏิบัติงานที่เกี่ยวข้อง และเป็นผู้ปฏิบัติงานด้านการประกอบ	1,160.8	2.5	3.6	546.9	12.1	3.1	300.6	194.6	9.4	12.4	7.8	1.6	7. Craft and associate professionals
8. ผู้ประกอบอาชีพงานพื้นฐาน และเป็นผู้ปฏิบัติงานด้านการประกอบ	1,264.4	28.7	13.5	729.2	1.6	3.0	38.0	68.5	304.4	4.5	0.4	9.8	8. Plant and machine controllers and assemblers
9. ผู้ประกอบอาชีพงานพื้นฐาน และเป็นผู้ปฏิบัติงานด้านการประกอบ	704.4	198.4	0.8	125.9	2.7	3.4	90.8	140.5	22.7	13.7	0.6	0.3	9. Elementary occupations
10. คนงานซึ่งมีได้งานทำในหมวดอื่น	7.6	-	-	2.4	-	-	-	-	-	0.3	-	-	10. Workers not classifiable by occupation
หญิง	5,185.8	784.5	4.5	1,539.9	12.4	6.2	78.6	989.5	83.2	610.6	19.0	89.6	FEMALE
1. ผู้จัดการระบบอาวุโส และผู้ปฏิบัติการคอมพิวเตอร์	140.0	1.0	-	27.2	0.2	-	2.5	39.2	8.8	14.8	1.2	11.9	1. managers, senior officials and Legislators
2. ผู้ประกอบวิชาชีพด้านต่าง ๆ	381.1	0.4	-	51.3	2.6	0.3	1.1	11.0	3.7	1.8	3.6	7.4	2. Professionals
3. เจ้าหน้าที่เทคนิคและผู้ประกอบวิชาชีพ ที่เกี่ยวข้องกับด้านต่าง ๆ	323.4	1.8	0.2	107.4	2.0	0.5	3.9	39.6	11.7	4.1	4.8	37.6	3. Technicians and associate professionals
4. เสมียน	422.8	1.9	2.5	127.9	3.9	3.8	13.4	47.0	26.0	22.3	6.5	24.5	4. Clerks
5. พนักงานบริการและผู้จำหน่ายสินค้า	1,458.6	0.2	-	23.1	1.8	-	3.2	707.3	9.9	516.8	2.9	3.5	5. Service workers and sell goods
6. ผู้ปฏิบัติงานที่มีชื่อในคานาเกษตร ป่าไม้ และประมง	659.6	640.0	-	0.9	0.1	-	-	9.1	-	0.7	-	-	6. Skilled agricultural forest and fishery workers
7. ช่างฝีมือ และผู้ปฏิบัติงานที่เกี่ยวข้อง และเป็นผู้ปฏิบัติงานด้านการประกอบ	375.3	1.0	0.3	328.1	-	0.5	16.9	15.5	0.4	4.3	-	0.3	7. Craft and associate professionals
8. ผู้ประกอบอาชีพงานพื้นฐาน และเป็นผู้ปฏิบัติงานด้านการประกอบ	702.0	0.8	0.8	683.2	0.5	0.2	-	2.2	12.0	0.7	-	-	8. Plant and machine controllers and assemblers
9. ผู้ประกอบอาชีพงานพื้นฐาน และเป็นผู้ปฏิบัติงานด้านการประกอบ	714.9	137.6	0.7	185.5	1.4	0.9	37.5	118.7	10.8	45.3	-	4.3	9. Elementary occupations
10. คนงานซึ่งมีได้งานทำในหมวดอื่น	8.1	-	-	5.2	-	-	-	-	-	-	-	-	10. Workers not classifiable by occupation

TABLE 8 EMPLOYED PERSONS OCCUPATION INDUSTRY AND SEX , CENTRAL REGION (Contd.)

อาชีพ Occupation	อุตสาหกรรม (ต่อ) Industry (Contd.)										ไม่ทราบ Unknown	กิจการของ องค์กร Extra- territorial	กิจการของ องค์กร territorial	งานในครัวเรือน ส่วนบุคคล Activities of household	บริการด้านอื่นๆ Other service	ศิลปะ ความบันเทิง และนันทนาการ Art, entertainment	งานสังคมสงเคราะห์ Health and social work	การศึกษาศึกษา Education	การบริหารราชการ ป้องกันประเทศ Public admini- stration, defence	กิจกรรมทางวิชาชีพ วิทยาศาสตร์ Professional, scientific activities	การบริการสนับสนุน และป้องกันประเทศ Administrative support service activities	การบริหารราชการ ป้องกันประเทศ Public admini- stration, defence	กิจการบริหารราชการ ป้องกันประเทศ Public admini- stration, defence	การบริการราชการ ป้องกันประเทศ Public admini- stration, defence	กิจการบริหารราชการ ป้องกันประเทศ Public admini- stration, defence	กิจการด้านสุขภาพ งานสังคมสงเคราะห์ Health and social work	ศิลปะ ความบันเทิง และนันทนาการ Art, entertainment	งานในครัวเรือน ส่วนบุคคล Activities of household	กิจการของ องค์กร Extra- territorial	ไม่ทราบ Unknown	OCCUPATION
	ชาย Male	หญิง Female																													
1. ผู้จัดการ ข้าราชการระดับอาวุโส และผู้บริหารระดับสูง และผู้บริหารระดับสูง และผู้บริหารระดับสูง	29.6	43.8	130.9	261.9	95.7	41.2	43.6	106.9	7.2	5.9	MALE	1. managers, senior officials and Legislators																			
2. ผู้ประกอบวิชาชีพด้านต่างๆ	3.2	0.9	5.1	36.8	5.2	1.5	1.3	0.1	-	-	0.4	2. Professionals																			
3. เจ้าหน้าที่เทคนิคและผู้ประกอบวิชาชีพ ที่เกี่ยวข้องกับด้านต่างๆ	3.8	18.5	0.3	27.0	60.9	8.5	8.7	0.1	-	-	0.4	3. Technicians and associate professionals																			
4. เสมียน	1.8	10.0	3.3	34.4	2.5	10.2	3.2	3.9	-	-	-	4. Clerks																			
5. พนักงานบริการและผู้จำหน่ายสินค้า	18.2	0.5	7.7	23.9	2.6	4.2	0.9	0.7	-	-	-	5. Service workers and sell goods																			
6. ผู้ปฏิบัติงานที่มีมือในด้านการเกษตร ป่านไม้ และประมง	0.2	0.1	71.8	60.9	12.5	9.9	17.7	24.9	0.6	-	-	6. Skilled agricultural forest and fishery workers																			
7. ช่างฝีมือ และผู้ปฏิบัติงานที่เกี่ยวข้อง และผู้ประกอบอาชีพช่างเทคนิคและผู้ประกอบอาชีพช่างเทคนิค	0.5	7.9	9.5	16.6	1.2	2.3	1.8	2.63	-	-	0.2	7. Craft and associate professionals																			
8. ผู้ประกอบอาชีพช่างเทคนิคและผู้ประกอบอาชีพช่างเทคนิค และผู้ประกอบอาชีพช่างเทคนิคและผู้ประกอบอาชีพช่างเทคนิค	1.9	1.9	11.4	27.9	8.0	3.3	2.3	3.6	3.8	-	0.6	8. Plant and machine controllers and assemblers																			
9. ผู้ประกอบอาชีพช่างเทคนิคและผู้ประกอบอาชีพช่างเทคนิค และผู้ประกอบอาชีพช่างเทคนิคและผู้ประกอบอาชีพช่างเทคนิค	39.0	38.5	86.7	186.7	225.1	163.8	46.0	143.8	34.8	-	0.5	9. Elementary occupations																			
10. คนงานซึ่งมีตำแหน่งทั่วไปในหมวดอื่น	3.2	2.2	4.6	17.0	3.0	1.4	0.1	1.8	-	-	4.2	10. Workers not classifiable by occupation																			
1. ผู้จัดการ ข้าราชการระดับอาวุโส และผู้บริหารระดับสูง	0.9	14.5	1.1	44.1	170.4	60.6	4.1	1.5	-	-	0.6	1. managers, senior officials and Legislators																			
2. ผู้ประกอบวิชาชีพด้านต่างๆ	6.9	13.0	5.6	29.7	6.6	42.7	3.0	2.6	-	-	0.6	2. Professionals																			
3. เจ้าหน้าที่เทคนิคและผู้ประกอบวิชาชีพ ที่เกี่ยวข้องกับด้านต่างๆ	4.7	5.5	14.9	71.2	19.3	19.3	7.7	0.8	-	-	-	3. Technicians and associate professionals																			
4. เสมียน	15.8	0.8	24.3	7.6	19.0	30.8	10.8	64.9	16.0	-	-	4. Clerks																			
5. พนักงานบริการและผู้จำหน่ายสินค้า	0.1	1.2	3.7	2.0	0.5	-	1.0	0.1	0.3	-	-	5. Service workers and sell goods																			
6. ผู้ปฏิบัติงานที่มีมือในด้านการเกษตร ป่านไม้ และประมง	-	0.2	-	1.0	-	-	-	6.9	-	-	-	6. Skilled agricultural forest and fishery workers																			
7. ช่างฝีมือ และผู้ปฏิบัติงานที่เกี่ยวข้อง และผู้ประกอบอาชีพช่างเทคนิคและผู้ประกอบอาชีพช่างเทคนิค	-	-	0.5	-	-	-	-	1.0	-	-	-	7. Craft and associate professionals																			
8. ผู้ประกอบอาชีพช่างเทคนิคและผู้ประกอบอาชีพช่างเทคนิค และผู้ประกอบอาชีพช่างเทคนิคและผู้ประกอบอาชีพช่างเทคนิค	7.4	1.2	32.1	14.3	6.3	8.9	19.4	64.1	18.5	-	-	8. Plant and machine controllers and assemblers																			
9. ผู้ประกอบอาชีพช่างเทคนิคและผู้ประกอบอาชีพช่างเทคนิค และผู้ประกอบอาชีพช่างเทคนิคและผู้ประกอบอาชีพช่างเทคนิค	-	-	-	-	-	-	-	-	-	-	-	9. Elementary occupations																			
10. คนงานซึ่งมีตำแหน่งทั่วไปในหมวดอื่น	-	-	-	-	-	-	-	-	-	-	2.9	10. Workers not classifiable by occupation																			



ตารางที่ 8 จำนวนผู้จ้างทำ งานตามอาชีพ และอุตสาหกรรม ภาคกลาง

TABLE 8 EMPLOYED PERSONS OCCUPATION INDUSTRY AND AERA , CENTRAL REGION

อาชีพ	ในเขตเทศบาล MUNICIPAL AREA											รวม	หน่วยเป็นคน : person
	อุตสาหกรรม Industry												
	เกษตรกรรม การป่่าไม้ และการประมง Agriculture	การทำเหมืองแร่ และเหมืองหิน Mining	การผลิต Manufacturing	ไฟฟ้า ก๊าซ ไอน้ระบงปรับ อากาศ Electricity	จัดหาน้ บำบัดน้เสีย และระบงน้ำ Water supply sewerage, waste	การก่อสร้าง Construction	การขายปลีก การช้ขายยหนา whole sale&retail	การขนส่ง สถานที่เก็บสินค้ Transportation and storage	ที่พักแรมและ บริการด้านอาหาร Accommodation and food service	ข้อมูลข่าวสาร และการสื่อสาร Information communication	การเงินและ การประก่กันย Financial intermediation		
หญิง	161.5	3.4	692.6	4.8	5.2	32.9	523.6	51.7	357.9	11.9	52.2	52.2	FEMALE
1. ผู้จัดการ ข้ราชการระดับอาวุโส และผู้บังคับย้ปฏิบัติ กุพนาย	0.1	-	13.4	0.2	-	0.3	27.2	7.2	10.6	1.0	9.8	9.8	1. managers, senior officials and Legislators
2. ผู้ประกอบวิชาชีพต้งานต้งานย	-	-	32.8	0.4	0.3	-	4.9	3.7	0.5	2.2	5.7	5.7	2. Professionals
3. เจ้หน้ที่เทคนิคและผู้ประกอบวิชาชีพ ที่เกี่ยวข้องกับต้งานต้งานย	0.4	0.2	55.3	1.5	0.2	2.7	25.8	9.2	2.5	4.4	20.6	20.6	3. Technicians and associate professionals
4. เสมียน	0.4	2.3	65.0	2.2	3.6	10.2	26.0	16.2	17.3	2.8	13.0	13.0	4. Clerks
5. พนักงานบริการและผู้จ้ขายสินค้	-	-	13.0	0.2	-	1.9	373.1	6.4	298.2	1.5	1.5	1.5	5. Service workers and sell goods workers
6. ผู้ปฏิบัติงานที่มีฝ่อบด้านเกษตร ป่่าไม้ และประมง	133.4	-	-	0.1	-	-	0.6	-	0.1	-	-	-	6. Skilled agricultural forest and fishery workers
7. ช่างฝีมือ และผู้ปฏิบัติงานที่เกี่ยวข้อง	0.6	0.1	142.6	-	-	5.2	7.8	-	3.8	-	-	-	7. Craft and associate professionals
8. ผู้ควบคุมเครื่องจักรโรงงานและเครื่องจักร และผู้ปฏิบัติงานด้านกรประกอบ	-	0.7	287.9	-	0.2	-	0.1	6.6	0.4	-	-	-	8. Plant and machine controlors and assemblers
9. ผู้ประกอบอาชีพงานพื้นฐาน	26.6	0.2	78.4	0.3	0.9	12.5	58.1	2.5	24.5	-	1.7	1.7	9. Elementary occupations
10. คนงานซึ่งมิได้จำแนกไว้ในหมวดอื่น	-	-	4.4	-	-	-	-	-	-	-	-	-	10. Workers not classifiable by occupation

ตารางที่ 8 จำนวนผู้จ้างงานทำ งานตามอาชีพ อุตสาหกรรม เขต และเขตการปกครอง ภาคกลาง (ต่อ)

TABLE 8 EMPLOYED PERSONS BY OCCUPATION INDUSTRY SEX AND AREA , CENTRAL REGION (Contd.)

หน่วยเป็นพัน : In Thousands

อาชีพ	ในเขตเทศบาล MUNICIPAL AREA										TOTAL	MALE	OCCUPATION
	อุตสาหกรรม (ต่อ) Industry (Contd.)												
กิจกรรมอสังหาริมทรัพย์	กิจกรรมทางวิชาชีพวิทย์และเทคโนโลยี	การบริหารสนับสนุนและป้องกันประเทศ	การบริหารราชการป้องกันประเทศ	การศึกษา	กิจกรรมด้านสุขภาพและสังคมสงเคราะห์	ศิลปะ ความบันเทิง และนันทนาการ	บริการด้านอื่นๆ	งานในครัวเรือน	กิจกรรมขององค์กร	ไม่ทราบ			
Real estate activities	Professional, scientific technical activities	Administrative and support service activities	Public administration	Education	Health and social work	Art, entertainment	Other service	Activities of household	Extra-territorial	Unknown			
ยอดรวม	42.6	53.0	118.9	226.3	160.6	106.3	41.9	140.7	25.9	-	6.3		
ชาย	16.8	28.1	72.4	134.8	48.9	27.4	21.0	56.1	2.1	-	3.8		
1. ผู้จัดการ ข้าราชการระดับอาวุโสและผู้บัญชาการหน่วย	0.9	0.9	3.3	16.3	3.0	0.5	-	1.3	-	-	-	1. managers, senior officials and Legislators	
2. ผู้ประกอบการวิชาชีพด้านต่างๆ	-	13.8	0.3	14.6	31.8	6.2	5.9	0.1	-	-	-	2. Professionals	
3. เจ้าหน้าที่เทคนิคและผู้ประกอบการวิชาชีพที่เกี่ยวข้องกับด้านต่างๆ	2.0	5.5	2.4	19.3	1.7	6.9	2.0	0.3	-	-	-	3. Technicians and associate professionals	
4. เสมียน	0.9	0.0	6.6	8.3	0.3	2.8	0.9	0.7	-	-	-	4. Clerks	
5. พนักงานบริการและเจ้าหน้าที่อื่น	11.7	0.1	42.1	33.2	5.2	6.3	7.7	13.7	0.4	-	-	5. Service workers and sell goods workers	
6. ผู้ปฏิบัติงานที่มีฝีมือในด้านการเกษตร ป่าไม้ และประมง	0.2	1.7	2.2	3.0	-	0.2	0.3	-	0.3	-	-	6. Skilled agricultural forest and fishery workers	
7. ช่างฝีมือ และผู้ปฏิบัติงานที่เกี่ยวข้อง	-	4.9	4.7	6.0	0.1	1.5	0.8	20.2	-	-	-	7. Craft and associate professionals	
8. ผู้ควบคุมเครื่องจักรโรงงานและเครื่องจักรและผู้ปฏิบัติงานด้านการประกอบ	-	0.9	3.2	13.1	6.3	2.7	0.9	1.4	0.8	-	0.6	8. Plant and machine controllers and assemblers	
9. ผู้ประกอบการเชิงพาณิชย์พื้นฐาน	0.9	0.3	7.7	20.9	0.4	0.2	2.5	18.5	0.6	-	-	9. Elementary occupations	
10. คนงานซึ่งไม่ได้จำแนกไว้ในหมวดอื่น	-	-	-	-	-	-	-	-	-	-	3.3	10. Workers not classifiable by occupation	

ตารางที่ 8 จำนวนผู้จ้างงานทำ งานตามอาชีพ อุตสาหกรรม เขต และเขตการปกครอง ภาคกลาง (ต่อ)

TABLE 8 EMPLOYED PERSONS BY OCCUPATION INDUSTRY SEX AND AREA , CENTRAL REGION (Contd.)

อาชีพ	ในเขตเทศบาล MUNICIPAL AREA													หน่วยเป็นคน : person
	อุตสาหกรรม (หมู่) Industry (Contd.)													
	กิจกรรมอสังหาริมทรัพย์	กิจกรรมทางวิชาชีพวิทย์และเทคโนโลยี	การบริหารสนับสนุนและป้องกันประเทศ	การบริหารราชการป้องกันประเทศ	การศึกษา	กิจกรรมด้านสุขภาพ	ศิลปะ ความบันเทิง และนันทนาการ	บริการด้านอื่นๆ	งานในครัวเรือนส่วนบุคคล	กิจกรรมขององค์กรนอก	ไม่ทราบ	กิจกรรมขององค์กร	OCCUPATION	
Real estate activities	Professional, scientific and technical activities	Administrative and support service activities	Public administration defence	Education	Health and social work	Art entertainment	Other service	Activities of household	Extra-territorial	Unknown	territorial			
หญิง	25.8	24.9	46.5	91.5	111.8	78.9	20.9	84.6	23.8	-	2.5	-	FEMALE	
1. ผู้จัดการ ข้าราชการระดับอาวุโสและผู้ปฏิบัติงานทุกหน่วย	1.1	1.1	2.7	6.6	1.7	0.6	0.1	1.0	-	-	-	-	1. managers, senior officials and Legislators	
2. ผู้ประกอบวิชาชีพต่างๆ	0.5	8.9	1.1	18.2	85.5	30.9	1.4	0.1	-	-	-	-	2. Professionals	
3. เจ้าหน้าที่เทคนิคและผู้ประกอบวิชาชีพที่เกี่ยวข้องกันต่างๆ	5.9	9.9	3.3	18.7	2.8	18.0	0.6	1.2	-	-	-	-	3. Technicians and associate professionals	
4. เสมียน	2.1	3.0	9.0	34.3	12.7	12.7	4.1	0.4	-	-	-	-	4. Clerks	
5. พนักงานบริการและผู้จำหน่ายสินค้า	11.3	-	15.6	1.8	6.1	12.4	5.2	41.9	13.5	-	-	-	5. Service workers and sell goods workers	
6. ผู้ปฏิบัติงานที่มีฝีมือด้านการเกษตร ป่าไม้ และประมง	0.1	0.6	1.3	2.0	-	-	0.3	0.1	0.2	-	-	-	6. Skilled agricultural forest and fishery workers	
7. ช่างฝีมือ และผู้ปฏิบัติงานที่เกี่ยวข้อง	-	0.2	-	0.6	-	-	-	2.2	-	-	-	-	7. Craft and associate professionals	
8. ผู้ควบคุมเครื่องจักรโรงงานและเครื่องจักรและผู้ปฏิบัติงานด้านการประกอบ	-	-	0.1	-	-	-	-	0.5	-	-	-	-	8. Plant and machine controllers and assemblers	
9. ผู้ประกอบอาชีพงานพื้นฐาน	4.9	1.2	13.5	9.4	3.1	4.3	9.3	37.3	10.1	-	-	-	9. Elementary occupations	
10. คนงานซึ่งมิได้จำแนกไว้ในหมวดอื่น	-	-	-	-	-	-	-	-	-	-	2.5	-	10. Workers not classifiable by occupation	





ตารางที่ 8 จำนวนผู้จ้างทำ จำแนกตามอาชีพ อุตสาหกรรม เพศ และเขตภาคกลาง ภาคกลาง

TABLE 8 EMPLOYED PERSONS BY OCCUPATION INDUSTRY SEX AND AREA, CENTRAL REGION

อาชีพ	เขตเทศบาล NON-MUNICIPAL AREA														รวม	FEMALE
	อุตสาหกรรม Last Industry															
	เกษตรกรรม และการประมง Agriculture	การทำเหมืองแร่ และเหมืองหิน Mining	การผลิตไฟฟ้า ก๊าซ ไฮโดรเจนรับอากาศ Electricity	จัดหา น้ำดื่ม น้ำร้อน และประปา Water supply	กำจัดของเสีย sewerage, waste	ก่อสร้าง Construction	การขายปลีก การช้อปปิ้ง whole sale & retail	การขนส่ง การขนส่ง Transportation	การขนส่งและ สถานที่เก็บสินค้า and storage	บริการด้านอาหาร Accommodation and food service	ข้อมูลข่าวสาร และการสื่อสาร Information communication	กิจการการเงินและ การประกันภัย Financial intermediation	อาชีพ Occupation			
หญิง	2,777.0	623.0	1.1	847.3	7.7	1.0	45.7	465.9	31.5	252.8	7.1	37.3				
1. ผู้จัดการ ข้าราชการระดับอาวุโส และผู้ปฏิบัติกฎหมาย	55.3	0.9	-	13.9	-	-	2.2	12.0	1.6	4.2	0.2	2.1	1. managers, senior officials			
2. ผู้ประกอบวิชาชีพด้านต่างๆ	184.2	0.4	-	18.5	2.3	-	1.1	6.1	-	1.3	1.4	1.8	2. Professionals			
3. เจ้าหน้าที่เทคนิคและผู้ประกอบวิชาชีพ ที่เกี่ยวข้องกันต่างๆ	140.4	1.4	-	52.2	0.5	0.3	1.2	13.8	2.5	1.6	0.4	17.0	3. Technicians and associate professionals			
4. เสมียน	185.4	1.5	0.2	62.9	1.7	0.2	3.1	21.0	9.8	5.0	3.7	11.5	4. Clerks			
5. พนักงานบริการและผู้จำหน่ายสินค้า	655.1	0.2	-	10.2	1.6	-	1.3	334.1	3.5	218.6	1.4	2.0	5. Service workers and sell goods			
6. ผู้ปฏิบัติงานที่มีฝีมือด้านการเกษตร ป่าไม้ และประมง	521.1	506.6	-	0.9	-	-	-	8.5	-	0.6	-	-	6. Skilled agricultural forest and fishery workers			
7. ช่างฝีมือ และผู้ปฏิบัติงานที่เกี่ยวข้อง และผู้ปฏิบัติงานด้านการประกอบ	212.4	0.3	0.3	185.5	-	0.5	11.7	7.7	0.4	0.5	-	0.3	7. Craft and associate professionals			
8. ผู้ควบคุมเครื่องจักรโรงงานและเครื่องจักร และผู้ปฏิบัติงานด้านการประกอบ	405.5	0.8	0.2	395.4	0.5	-	-	2.1	5.4	0.3	-	-	8. Plant and machine controllers and assemblers			
9. ผู้ประกอบอาชีพงานพื้นฐาน	416.4	111.0	0.5	107.1	1.1	0.1	25.0	60.5	8.4	20.8	-	2.6	9. Elementary occupations			
10. คนงานซึ่งมิได้จำแนกไว้ในหมวดอื่น	1.2	-	-	0.9	-	-	-	-	-	-	-	-	10. Workers not classifiable by occupation			

ตารางที่ 8 จำนวนผู้จ้างทำ จำนวนตามอาชีพ อุตสาหกรรม พศ และ เขตการปกครอง ภาคกลาง (ต่อ)  
TABLE 8 EMPLOYED PERSONS BY OCCUPATION INDUSTRY SEX AND AREA , CENTRAL REGION (Contd.)

หน่วยเป็นพัน : In Thousands

อาชีพ	เขตเทศบาล NON-MUNICIPAL AREA										ไม่ทราบ	กิจกรรมนอก องค์กร	Extra- territorial	Unknown	OCCUPATION
	กิจกรรม อสังหาริมทรัพย์	กิจกรรมทางวิชาชีพ วิทย์และเทคโนโลยี	การบริหารสนับสนุน และป้องกันประเทศ	การบริหารราชการ ป้องกันประเทศ	การศึกษา	กิจกรรมด้านสุขภาพ งานสังคมสงเคราะห์	ศิลปะ ความบันเทิง และนันทนาการ	บริการด้านอื่นๆ	งานในครัวเรือน	TOTAL					
1. ผู้จัดการ ข้าราชการระดับอาวุโส และผู้บัญชาการกองทัพบก	26.0	29.4	98.6	222.4	160.2	98.7	47.8	110.0	16.1	3.0	-	-	-	3.0	TOTAL
ชาย	12.9	15.7	58.5	127.1	46.8	13.8	22.6	50.8	5.1	2.1	-	-	-	2.1	MALE
2. ผู้ประกอบการวิสาหกิจขนาดกลาง และขนาดย่อม	2.3	-	1.8	20.5	2.2	1.0	-	-	-	-	-	-	-	-	1. managers, senior officials and Legislators
3. ผู้ประกอบการวิสาหกิจขนาด เล็กและวิสาหกิจขนาดกลาง	-	4.7	-	12.4	29.1	2.3	2.8	-	-	0.4	-	-	-	0.4	2. Professionals
4. เจ้าหน้าที่เทคนิคและผู้ประกอบการ ที่เกี่ยวข้องกับด้านต่างๆ	1.8	4.5	0.9	15.1	0.8	3.3	1.2	3.6	-	-	-	-	-	-	3. Technicians and associate professionals
5. พนักงานบริการและผู้จำหน่ายสินค้า	0.9	0.4	1.1	15.6	2.3	1.3	-	-	-	-	-	-	-	-	4. Clerks
6. ผู้ปฏิบัติงานที่มีฝีมือในด้านการเกษตร ปศุสัตว์ และประมง	6.5	-	29.7	27.7	7.3	3.6	10.0	11.2	0.3	-	-	-	-	-	5. Service workers and sell goods workers
7. ช่างฝีมือ และผู้ปฏิบัติงานที่เกี่ยวข้อง	-	1.4	2.5	0.7	2.2	1.0	3.1	-	1.0	-	-	-	-	-	6. Skilled agricultural forest and fishery workers
8. ผู้ควบคุมเครื่องจักรโรงงานและเครื่องจักร และผู้ใช้ปฏิบัติงานด้านการประกอบ	0.5	3.0	4.8	10.5	1.1	0.7	1.0	6.1	-	0.2	-	-	-	0.2	7. Craft and associate professionals
9. ผู้ประกอบการเชิงพาณิชย์พื้นฐาน	-	1.0	8.2	14.9	1.7	0.6	1.4	2.2	3.0	-	-	-	-	-	8. Plant and machine controllers and assemblers
10. คนงานซึ่งมิได้จำแนกไว้ในหมวดอื่น	1.0	0.8	8.9	9.9	0.2	-	3.1	27.8	0.8	0.5	-	-	-	0.5	9. Elementary occupations
	-	-	0.7	-	-	-	-	-	-	1.0	-	-	-	1.0	10. Workers not classifiable by occupation



ตารางที่ 9 จำนวนผู้ปฏิบัติงาน จำนวนชั่วโมงทำงานต่อสัปดาห์ การมีเวลาเหลือพอและต้องการทำงานเพิ่มขึ้น ภาคกลาง

TABLE 9 EMPLOYED PERSONS BY OCCUPATION, HOURS WORKED PER WEEK, AVAILABILITY FOR ADDITIONAL WORK, CENTRAL REGION

หน่วยเป็นพัน : in Thousands

จำนวนชั่วโมงทำงาน และ การมีเวลาเหลือพอ และต้องการทำงานเพิ่มขึ้น	รวม	อาชีพ Occupation										คนงานซึ่งมี ได้จำแนกไว้ ในหมวดอื่น Not classifiable	TOTAL	HOURS WORKED, AND AVAILABILITY FOR ADDITIONAL WORK	
		ผู้จัดการ Legislative & Managers	ผู้ประกอบวิชาชีพ ด้านต่างๆ Profes- sional	เจ้าหน้าที่เทคนิค และผู้ประกอบ วิชาชีพ Technicians	เสมียน พนักงานบริการ Clerks	ผู้จำหน่ายสินค้า Service Workers	ด้านการเกษตร ป่าไม้และประมง & Fishery	ช่างฝีมือและผู้ปฏิบัติ งานที่เกี่ยวข้อง Craft & associat	ผู้ควบคุมเครื่องจักร งานด้านการประกอบ Plant & Machine	ผู้ประกอบอาชีพ งานพื้นฐาน Elementary occupations	ผู้ประกอบอาชีพ งานพื้นฐาน Elementary occupations				
ยอดรวม	11,421.7	437.3	642.2	617.3	591.6	2,485.0	1,710.9	1,536.1	1,966.4	1,419.3	15.7	15.7	15.7	15.7	15.7
มี	48.7	0.2	1.0	0.3	-	4.2	12.9	6.9	0.6	22.5	-	-	-	-	-
ไม่มี	11,373.0	437.1	641.2	617.0	591.6	2,480.7	1,698.0	1,529.1	1,965.8	1,396.7	15.7	15.7	15.7	15.7	15.7
มีงานประจำแต่ไม่ได้ทำงาน	47.2	1.5	0.7	4.1	0.5	3.9	19.8	4.7	2.5	9.5	-	-	-	-	-
มี	3.6	-	-	0.3	-	0.4	1.3	0.3	0.2	1.2	-	-	-	-	-
ไม่มี	43.6	1.5	0.7	3.9	0.5	3.5	18.5	4.4	2.3	8.4	-	-	-	-	-
1-9 ชั่วโมง	17.9	0.3	1.1	0.6	0.4	2.1	8.0	0.9	0.7	3.9	-	-	-	-	-
มี	0.2	-	-	-	-	-	-	-	-	0.2	-	-	-	-	-
ไม่มี	17.7	0.3	1.1	0.6	0.4	2.1	8.0	0.9	0.7	3.8	-	-	-	-	-
10-19 ชั่วโมง	82.4	0.9	1.9	5.2	0.6	18.5	36.9	2.3	2.4	9.4	4.4	4.4	4.4	4.4	4.4
มี	5.8	-	0.7	-	-	0.1	3.5	0.2	-	1.3	-	-	-	-	-
ไม่มี	76.5	0.9	1.2	5.2	0.6	18.4	33.4	2.1	2.4	8.1	4.4	4.4	4.4	4.4	4.4
20-29 ชั่วโมง	315.0	5.5	8.1	8.3	4.6	41.8	164.5	22.3	9.9	48.1	2.1	2.1	2.1	2.1	2.1
มี	13.2	0.1	0.2	-	-	0.5	4.8	2.0	0.4	5.1	-	-	-	-	-
ไม่มี	301.8	5.4	7.8	8.3	4.6	41.2	159.6	20.3	9.5	43.0	2.1	2.1	2.1	2.1	2.1
30-34 ชั่วโมง	337.4	2.8	8.0	4.2	2.2	58.8	150.9	27.2	14.1	69.3	-	-	-	-	-
มี	8.9	0.1	0.1	-	-	1.5	0.9	0.4	-	5.8	-	-	-	-	-
ไม่มี	328.6	2.7	7.9	4.2	2.2	57.2	149.9	26.8	14.1	63.6	-	-	-	-	-
35-39 ชั่วโมง	1,110.0	34.9	182.7	70.3	86.9	180.8	345.6	63.0	44.3	101.6	-	-	-	-	-
มี	3.0	-	-	-	-	0.6	0.9	0.1	-	1.3	-	-	-	-	-
ไม่มี	1,107.0	34.9	182.7	70.3	86.9	180.2	344.6	62.9	44.3	100.3	-	-	-	-	-
40-49 ชั่วโมง	6,598.1	318.2	389.3	432.1	433.6	1,270.6	741.4	1,059.4	1,028.0	918.2	7.4	7.4	7.4	7.4	7.4
มี	12.3	-	-	-	-	0.6	1.4	2.9	-	7.4	-	-	-	-	-
ไม่มี	6,585.9	318.2	389.3	432.1	433.6	1,270.0	740.0	1,056.4	1,028.0	910.8	7.4	7.4	7.4	7.4	7.4
50 ชั่วโมงขึ้นไป	2,913.7	73.2	50.5	92.5	62.8	908.6	243.9	356.4	864.5	259.3	1.9	1.9	1.9	1.9	1.9
มี	1.8	-	-	-	-	0.5	-	1.0	-	0.3	-	-	-	-	-
ไม่มี	2,911.9	73.2	50.5	92.5	62.8	908.2	243.9	355.3	864.5	259.0	1.9	1.9	1.9	1.9	1.9

ตารางที่ 9 จำนวนผู้จ้างทำ งานตามอาชีพ จำนวนชั่วโมงทำงานต่อสัปดาห์ การมีเวลาหิวและต้องทำงานเพิ่มขึ้น และเพศ ภาคกลาง  
 TABLE 9 EMPLOYED PERSONS BY OCCUPATION, HOURS WORKED PER WEEK, AVAILABILITY FOR ADDITIONAL WORK AND SEX, CENTRAL REGION

จำนวนชั่วโมงทำงาน เพศ และ การมีเวลาหิว และต้องทำงานเพิ่มขึ้น	รวม	ผู้บังคับบัญชา & Managers	ผู้ประกอบอาชีพ ด้านต่างๆ Professional	เจ้าหน้าที่เทคนิค และผู้ประกอบ วิชาชีพ Technicians	เสมียน Clerks	พนักงานบริการ ผู้จำหน่ายสินค้า Service Workers	อาชีพ Occupation		ช่างฝีมือและผู้ปฏิบัติ งานที่เกี่ยวข้อง Craft & associat	ผู้ควบคุมเครื่องจักร งานด้านการประกอบ Plant & Machine controls	ผู้ประกอบอาชีพ งานพื้นฐาน Elementary occupations	คนงานซึ่งมี ได้จำแนกไว้ ในหมวดอื่น Not classifiable	HOURS WORKED, SEX AND AVAILABILITY FOR ADDITIONAL WORK
							ด้านการเกษตร ป่าไม้และประมง Agricultural & Fishery	ช่างฝีมือและผู้ปฏิบัติ งานที่เกี่ยวข้อง Craft & associat					
ชาย	6,235.9	297.3	261.1	293.8	168.8	1,026.4	1,051.3	1,160.8	1,264.4	704.4	7.6	MALE	
มี	28.1	0.2	0.3	0.3	-	1.7	8.3	5.6	0.6	11.2	-	Available	
ไม่มี	2,077.7	297.1	260.8	293.6	168.8	1,024.7	1,043.1	1,155.2	1,263.8	693.1	7.6	Not available	
มีงานประจำแต่ไม่ได้ทำงาน	34.6	1.5	0.0	2.7	-	1.9	16.3	2.7	2.5	6.9	-	With job not work	
มี	2.6	-	-	0.3	-	0.4	1.0	0.1	0.2	0.7	-	Available	
ไม่มี	31.9	1.5	0.0	2.4	-	1.5	15.3	2.6	2.3	6.3	-	Not available	
1-9 ชั่วโมง	7.9	0.3	1.1	-	-	0.7	3.1	0.7	0.7	1.3	-	1-9 hours	
มี	0.2	-	-	-	-	-	-	-	-	0.2	-	Available	
ไม่มี	7.7	0.3	1.1	-	-	0.7	3.1	0.7	0.7	1.1	-	Not available	
10-19 ชั่วโมง	42.8	0.3	0.9	4.9	0.3	8.1	21.2	0.3	2.4	4.4	-	10-19 hours	
มี	2.5	-	-	-	-	-	2.0	-	-	0.5	-	Available	
ไม่มี	40.3	0.3	0.9	4.9	0.3	8.1	19.2	0.3	2.4	3.9	-	Not available	
20-29 ชั่วโมง	170.5	3.1	3.4	3.3	2.6	20.2	89.4	15.6	8.1	22.6	2.1	20-29 hours	
มี	7.8	0.1	0.2	-	-	0.5	3.2	1.1	0.4	2.3	-	Available	
ไม่มี	162.7	3.0	3.2	3.3	2.6	19.7	86.2	14.5	7.7	20.4	2.1	Not available	
30-34 ชั่วโมง	181.5	1.5	3.9	2.8	0.0	28.7	82.6	14.7	10.5	36.8	-	30-34 hours	
มี	4.5	0.1	0.1	-	-	-	0.4	0.4	-	3.5	-	Available	
ไม่มี	177.1	1.5	3.8	2.8	0.0	28.7	82.1	14.4	10.5	33.3	-	Not available	
35-39 ชั่วโมง	551.7	21.2	55.7	30.2	20.3	84.1	211.6	35.5	37.7	55.4	-	35-39 hours	
มี	2.0	-	-	-	-	0.6	0.7	0.1	-	0.6	-	Available	
ไม่มี	549.7	21.2	55.7	30.2	20.3	83.4	210.9	35.4	37.7	54.8	-	Not available	
40-49 ชั่วโมง	3,641.5	222.2	174.3	193.7	118.5	493.4	469.4	840.5	675.7	450.2	3.6	40-49 hours	
มี	7.3	-	-	-	-	0.1	1.1	2.9	-	3.2	-	Available	
ไม่มี	3,634.2	222.2	174.3	193.7	118.5	493.3	468.3	837.6	675.7	447.0	3.6	Not available	
50 ชั่วโมงขึ้นไป	1,605.5	47.1	21.8	56.2	27.1	389.3	157.8	250.8	526.8	126.8	1.9	50 hours and over	
มี	1.3	-	-	-	-	-	-	1.0	-	0.3	-	Available	
ไม่มี	1,604.2	47.1	21.8	56.2	27.1	389.3	157.8	249.8	526.8	126.5	1.9	Not available	
หญิง	5,185.8	140.0	381.1	323.4	422.8	1,458.6	659.6	375.3	702.0	714.9	8.1	FEMALE	
มี	20.5	-	0.7	-	-	2.6	4.7	1.3	-	11.3	-	Available	
ไม่มี	5,165.3	140.0	380.4	323.4	422.8	1,456.0	655.0	374.0	702.0	703.6	8.1	Not available	
มีงานประจำแต่ไม่ได้ทำงาน	12.6	-	0.7	1.4	0.5	2.0	3.5	2.0	-	2.6	-	With job not work	
มี	1.0	-	-	-	-	-	0.3	0.2	-	0.5	-	Available	
ไม่มี	11.7	-	0.7	1.4	0.5	2.0	3.2	1.8	-	2.1	-	Not available	
1-9 ชั่วโมง	10.0	-	-	0.6	0.4	1.4	4.9	0.2	-	2.6	-	1-9 hours	
มี	-	-	-	-	-	-	-	-	-	-	-	Available	
ไม่มี	10.0	-	-	0.6	0.4	1.4	4.9	0.2	-	2.6	-	Not available	
10-19 ชั่วโมง	39.5	0.6	1.0	0.3	0.4	10.4	15.7	1.9	-	5.0	4.4	10-19 hours	
มี	3.3	-	0.7	-	-	0.1	1.6	0.2	-	0.8	-	Available	
ไม่มี	36.2	0.6	0.2	0.3	0.4	10.3	14.2	1.7	-	4.2	4.4	Not available	
20-29 ชั่วโมง	144.6	2.4	4.7	5.0	2.0	21.6	75.1	6.7	1.8	25.5	-	20-29 hours	
มี	5.4	-	-	-	-	-	1.7	0.9	-	2.9	-	Available	
ไม่มี	139.2	2.4	4.7	5.0	2.0	21.6	73.4	5.9	1.8	22.6	-	Not available	
30-34 ชั่วโมง	155.9	1.2	4.1	1.4	2.1	30.0	68.3	12.5	3.6	32.5	-	30-34 hours	
มี	4.4	-	-	-	-	1.5	0.5	0.1	-	2.3	-	Available	
ไม่มี	151.5	1.2	4.1	1.4	2.1	28.5	67.8	12.4	3.6	30.2	-	Not available	
35-39 ชั่วโมง	558.3	13.7	127.0	40.0	66.6	96.7	134.0	27.5	6.6	46.2	-	35-39 hours	
มี	1.0	-	-	-	-	-	0.3	-	-	0.7	-	Available	
ไม่มี	557.3	13.7	127.0	40.0	66.6	96.7	133.7	27.5	6.6	45.5	-	Not available	
40-49 ชั่วโมง	2,956.7	96.0	215.0	238.4	315.2	777.1	272.0	218.9	352.3	468.0	3.8	40-49 hours	
มี	5.0	-	-	-	-	0.5	0.3	-	-	4.2	-	Available	
ไม่มี	2,951.7	96.0	215.0	238.4	315.2	776.7	271.7	218.9	352.3	463.8	3.8	Not available	
50 ชั่วโมงขึ้นไป	1,908.2	26.2	28.7	36.3	35.7	519.4	86.1	105.6	337.7	132.6	-	50 hours and over	
มี	0.5	-	-	-	-	0.5	-	-	-	-	-	Available	
ไม่มี	1,907.7	26.2	28.7	36.3	35.7	518.9	86.1	105.6	337.7	132.6	-	Not available	

ตารางที่ 9 จำนวนผู้มีงานทำ จำแนกตามอาชีพ จำนวนชั่วโมงทำงานต่อสัปดาห์ การมีเวลาเหลือพอและต้องการทำงานเพิ่มขึ้น เขต และเขตการปกครอง ภาคกลาง (ต่อ)

TABLE 9 EMPLOYED PERSONS BY OCCUPATION, HOURS WORKED PER WEEK, AVAILABILITY FOR ADDITIONAL WORK, SEX AND AREA, CENTRAL REGION (Contd.)

จำนวนชั่วโมงทำงาน เพศ และ การมีเวลาเหลือพอ และต้องการทำงานเพิ่มขึ้น	ในเขตเทศบาล MUNICIPAL AREA											รวม	จำนวนซึ่งมี ได้จำแนกไว้ ในหมวดอื่น	HOURS WORKED, SEX AND AVAILABILITY FOR ADDITIONAL WORK
	ผู้จัดการ Legislators & Managers	ผู้ประกอบการ Profes- sional	เจ้าหน้าที่เทคนิค และผู้ประกอบ วิชาชีพ	เสมียน Clerks	พนักงานบริการ ผู้จำหน่ายสินค้า Service Workers	ด้านการเกษตร ป่าไม้และประมง Agricultural & Fishery	ช่างฝีมือและผู้ปฏิบัติ งานที่เกี่ยวข้อง Craft & associat	ผู้ควบคุมเครื่องจักร งานด้านการประกอบ Plant & Machine controlors	ผู้ประกอบอาชีพ งานพื้นฐาน Elementary occupations	Not classifiable	TOTAL(MALE)			
ยอดรวม(ชาย)	170.6	163.3	157.6	86.3	580.4	233.2	555.1	614.4	278.7	6.0	2,845.5	6.0	Available	
มี	0.1	0.3	0.3	-	1.1	5.0	1.5	0.2	2.5	-	10.9	-	Available	
ไม่มี	170.5	163.0	157.4	86.3	579.3	228.2	553.6	614.2	276.2	6.0	2,834.5	6.0	Not available	
มีงานประจำงานไม่ได้ทำงาน	0.6	0.0	1.4	-	1.0	2.0	0.9	0.5	2.7	-	9.2	-	With job not work	
มี	-	-	0.3	-	0.3	0.5	-	0.2	-	-	1.2	-	Available	
ไม่มี	0.6	0.0	1.2	-	0.8	1.5	0.9	0.3	2.7	-	8.0	-	Not available	
1-9 ชั่วโมง	0.2	1.1	-	-	0.6	0.3	0.7	0.7	1.0	-	4.5	-	1-9 hours	
มี	-	-	-	-	-	-	-	-	-	-	-	-	Available	
ไม่มี	0.2	1.1	-	-	0.6	0.3	0.7	0.7	1.0	-	4.5	-	Not available	
10-19 ชั่วโมง	0.3	0.2	3.6	0.3	4.6	5.0	0.1	1.2	1.3	-	16.6	-	10-19 hours	
มี	-	-	-	-	-	2.0	-	-	0.1	-	2.0	-	Available	
ไม่มี	0.3	0.2	3.6	0.3	4.6	3.0	0.1	1.2	1.3	-	14.6	-	Not available	
20-29 ชั่วโมง	0.8	1.7	2.5	2.6	5.9	23.2	5.9	2.8	5.5	2.1	52.8	2.1	20-29 hours	
มี	-	0.2	-	-	0.1	1.3	0.1	-	0.7	-	2.3	-	Available	
ไม่มี	0.8	1.4	2.5	2.6	5.9	21.9	5.8	2.8	4.8	2.1	50.5	2.1	Not available	
30-34 ชั่วโมง	0.8	1.2	2.2	0.0	15.0	15.4	4.4	3.0	8.9	-	50.9	-	30-34 hours	
มี	0.1	0.1	-	-	-	0.2	-	-	1.2	-	1.5	-	Available	
ไม่มี	0.7	1.1	2.2	0.0	15.0	15.2	4.4	3.0	7.7	-	49.4	-	Not available	
35-39 ชั่วโมง	11.5	31.2	16.3	8.3	34.9	41.2	13.3	16.0	22.6	-	195.2	-	35-39 hours	
มี	-	-	-	-	0.6	0.1	0.1	-	0.3	-	1.0	-	Available	
ไม่มี	11.5	31.2	16.3	8.3	34.2	41.2	13.3	16.0	22.3	-	194.2	-	Not available	
40-49 ชั่วโมง	132.3	112.8	104.2	62.3	283.5	108.4	397.1	318.5	178.0	2.0	1,699.1	2.0	40-49 hours	
มี	-	-	-	-	0.1	1.1	1.3	-	0.4	-	2.8	-	Available	
ไม่มี	132.3	112.8	104.2	62.3	283.3	107.4	395.8	318.5	177.7	2.0	1,696.3	2.0	Not available	
50 ชั่วโมงขึ้นไป	24.1	15.1	27.4	12.8	234.9	37.7	132.8	271.9	58.7	1.9	817.2	1.9	50 hours and over	
มี	-	-	-	-	-	-	-	-	-	-	-	-	Available	
ไม่มี	24.1	15.1	27.4	12.8	234.9	37.7	132.8	271.9	58.7	1.9	817.2	1.9	Not available	

ตารางที่ 9 จำนวนผู้ปฏิบัติงาน จำแนกตามอาชีพ จำนวนชั่วโมงทำงานต่อสัปดาห์ การมีเวลาเหลือพอและต้องการทำงานเพิ่มขึ้น เพศ และเขตการปกครอง ภาคกลาง (ต่อ)  
TABLE 9 EMPLOYED PERSONS BY OCCUPATION, HOURS WORKED PER WEEK, AVAILABILITY FOR ADDITIONAL WORK, SEX AND AREA, CENTRAL REGION (Contd.)

หน่วยเป็นพัน : in Thousands

จำนวนชั่วโมงทำงาน เพศ และ การมีเวลาเหลือพอ และต้องการทำงานเพิ่มขึ้น	ในเขตเทศบาล MUNICIPAL AREA													รวม	ผู้จัดการ Legislators & Managers	ผู้ประกอบวิชาชีพ ด้านต่างๆ Profes- sional	เจ้าหน้าที่เทคนิค และผู้ประกอบ วิชาชีพ Technicians	เสมียน Clerks	ผู้จำหน่ายสินค้า Service Workers	ด้านการเกษตร ป่าไม้และประมง Agricultural & Fishery	ช่างฝีมือและผู้ปฏิบัติ งานที่เกี่ยวข้อง Craft & associat	ผู้ควบคุมเครื่องจักร งานด้านการประกอบ Plant & Machine controlors	ผู้ประกอบอาชีพ งานพื้นฐาน Elementary occupations	คนงานซึ่งมี ได้จำแนกไว้ ในหมวดอื่น Not classifiable	HOURS WORKED, SEX AND AVAILABILITY FOR ADDITIONAL WORK TOTAL (FEMALE)
	Total	84.7	196.9	183.0	237.4	803.5	138.5	162.9	296.4	298.5	6.9	2,408.8	84.7												
ยอดรวม(หญิง)	2,408.8	84.7	196.9	183.0	237.4	803.5	138.5	162.9	296.4	298.5	6.9	2,408.8	84.7	196.9	183.0	237.4	803.5	138.5	162.9	296.4	298.5	6.9			
มี	9.1	-	-	-	-	1.5	1.5	0.4	-	-	-	-	5.8	-	-	-	-	-	-	-	-	-	Available		
ไม่มี	2,399.7	84.7	196.9	183.0	237.4	802.1	137.1	162.5	296.4	292.7	6.9	2,399.7	84.7	196.9	183.0	237.4	802.1	137.1	162.5	296.4	292.7	6.9	Not available		
มีงานประจำแต่ไม่ได้ทำงาน	5.4	-	-	1.4	-	0.5	1.1	1.2	-	-	-	-	1.1	-	-	-	-	-	-	-	-	-	With job not work		
มี	0.5	-	-	-	-	-	0.2	0.1	-	-	-	-	0.2	-	-	-	-	-	-	-	-	-	Available		
ไม่มี	4.9	-	-	1.4	-	0.5	0.9	1.1	-	-	-	-	1.0	-	-	-	-	-	-	-	-	-	Not available		
1-9 ชั่วโมง	4.1	-	-	0.6	0.4	0.9	0.5	0.2	-	-	-	-	1.6	-	-	-	-	-	-	-	-	-	1-9 hours		
มี	-	-	-	-	-	-	-	-	-	-	-	-	-	-	-	-	-	-	-	-	-	-	Available		
ไม่มี	4.1	-	-	0.6	0.4	0.9	0.5	0.2	-	-	-	-	1.6	-	-	-	-	-	-	-	-	-	Not available		
10-19 ชั่วโมง	15.0	-	0.1	0.2	0.4	3.9	2.5	1.1	-	-	-	-	2.7	-	-	-	-	-	-	-	-	-	10-19 hours		
มี	1.5	-	-	-	-	0.1	0.9	0.2	-	-	-	-	0.3	-	-	-	-	-	-	-	-	-	Available		
ไม่มี	13.5	-	0.1	0.2	0.4	3.8	1.6	0.9	-	-	-	-	2.3	-	-	-	-	-	-	-	-	-	Not available		
20-29 ชั่วโมง	52.7	1.6	4.2	3.3	1.4	9.9	17.4	2.4	-	-	-	-	11.6	-	-	-	-	-	-	-	-	-	20-29 hours		
มี	3.3	-	-	-	-	-	0.4	-	-	-	-	-	2.9	-	-	-	-	-	-	-	-	-	Available		
ไม่มี	49.4	1.6	4.2	3.3	1.4	9.9	17.0	2.4	-	-	-	-	8.7	-	-	-	-	-	-	-	-	-	Not available		
30-34 ชั่วโมง	49.9	0.1	2.0	0.3	0.4	19.4	15.2	2.9	-	-	-	-	8.1	-	-	-	-	-	-	-	-	-	30-34 hours		
มี	2.2	-	-	-	-	0.9	-	0.1	-	-	-	-	1.2	-	-	-	-	-	-	-	-	-	Available		
ไม่มี	47.8	0.1	2.0	0.3	0.4	18.5	15.2	2.8	-	-	-	-	6.9	-	-	-	-	-	-	-	-	-	Not available		
35-39 ชั่วโมง	213.6	5.9	57.3	22.4	34.5	39.1	24.7	10.6	-	-	-	-	16.8	-	-	-	-	-	-	-	-	-	35-39 hours		
มี	0.1	-	-	-	-	-	-	-	-	-	-	-	0.1	-	-	-	-	-	-	-	-	-	Available		
ไม่มี	213.6	5.9	57.3	22.4	34.5	39.1	24.7	10.6	-	-	-	-	16.8	-	-	-	-	-	-	-	-	-	Not available		
40-49 ชั่วโมง	1,433.4	59.2	113.7	141.7	183.5	439.3	59.9	93.7	-	-	-	-	191.1	-	-	-	-	-	-	-	-	-	40-49 hours		
มี	1.7	-	-	-	-	0.5	-	-	-	-	-	-	1.2	-	-	-	-	-	-	-	-	-	Available		
ไม่มี	1,431.7	59.2	113.7	141.7	183.5	438.9	59.9	93.7	-	-	-	-	189.9	-	-	-	-	-	-	-	-	-	Not available		
50 ชั่วโมงขึ้นไป	634.7	17.9	19.7	13.2	16.9	290.5	17.3	50.9	-	-	-	-	65.5	-	-	-	-	-	-	-	-	-	50 hours and over		
มี	-	-	-	-	-	-	-	-	-	-	-	-	-	-	-	-	-	-	-	-	-	-	Available		
ไม่มี	634.7	17.9	19.7	13.2	16.9	290.5	17.3	50.9	-	-	-	-	65.5	-	-	-	-	-	-	-	-	-	Not available		

ตารางที่ 9 จำนวนผู้จ้างงานที่ จำแนกตามอาชีพ จำนวนชั่วโมงทำงานต่อสัปดาห์ การมีเวลาเหลือพอและต้องการทำงานเพิ่มขึ้น เขต และเขตการปกครอง ภาคกลาง (ต่อ)  
TABLE 9 EMPLOYED PERSONS BY OCCUPATION, HOURS WORKED PER WEEK, AVAILABILITY FOR ADDITIONAL WORK, SEX AND AREA, CENTRAL REGION (Contd.)

หน่วยเป็นพัน : in Thousands

จำนวนชั่วโมงทำงาน เพศ และ การมีเวลาเหลือพอ และต้องการทำงานเพิ่มขึ้น	อาชีพ Occupation											คนงานซึ่งมี ได้จำแนกไว้ ในหมวดอื่น Not classifiable	TOTAL(MALE)
	รวม	ผู้บัญชาการ Legislators & Managers	ผู้ประกอบวิชาชีพ ด้านต่างๆ Profes- sional	เจ้าหน้าที่เทคนิค และผู้ประกอบ วิชาชีพ Technicians	เสมียน Clerks	ผู้จำหน่ายสินค้า Service Workers	ด้านการเกษตร ป่าไม้และประมง Agricultural & Fishery	ช่างฝีมือและผู้ปฏิบัติ งานที่เกี่ยวข้อง Craft & associat	ผู้ควบคุมเครื่องจักร งานด้านการประกอบ Plant & Machine controlors	ผู้ประกอบอาชีพ งานพื้นฐาน Elementary occupations	คนงานซึ่งมี ได้จำแนกไว้ ในหมวดอื่น Not classifiable		
ยอดรวม(ชาย)	3,390.4	126.8	97.8	136.2	82.5	446.0	818.1	605.7	650.0	425.7	1.6	1.6	Available
มี	17.2	0.1	-	-	-	0.6	3.3	4.1	0.4	8.7	-	-	Available
ไม่มี	3,373.2	126.7	97.8	136.2	82.5	445.4	814.9	601.6	649.6	417.0	1.6	1.6	Not available
มีงานประจำแต่ไม่ได้ทำงาน	25.4	0.9	-	1.3	-	0.9	14.3	1.8	2.0	4.2	-	-	With job not work
มี	1.4	-	-	-	-	0.2	0.5	0.1	-	0.7	-	-	Available
ไม่มี	24.0	0.9	-	1.3	-	0.7	13.8	1.7	2.0	3.5	-	-	Not available
1-9 ชั่วโมง	3.4	0.1	-	-	-	0.1	2.9	-	-	0.3	-	-	1-9 hours
มี	0.2	-	-	-	-	-	-	-	-	0.2	-	-	Available
ไม่มี	3.2	0.1	-	-	-	0.1	2.9	-	-	0.2	-	-	Not available
10-19 ชั่วโมง	26.2	-	0.7	1.3	-	3.5	16.2	0.2	1.3	3.1	-	-	10-19 hours
มี	0.5	-	-	-	-	-	-	-	-	0.5	-	-	Available
ไม่มี	25.8	-	0.7	1.3	-	3.5	16.2	0.2	1.3	2.6	-	-	Not available
20-29 ชั่วโมง	117.6	2.4	1.8	0.8	-	14.2	66.2	9.7	5.4	17.2	-	-	20-29 hours
มี	5.5	0.1	-	-	-	0.5	1.9	1.0	0.4	1.6	-	-	Available
ไม่มี	112.2	2.3	1.8	0.8	-	13.8	64.3	8.7	5.0	15.6	-	-	Not available
30-34 ชั่วโมง	130.6	0.8	2.6	0.6	-	13.8	67.2	10.3	7.5	27.9	-	-	30-34 hours
มี	2.9	-	-	-	-	-	0.3	0.4	-	2.3	-	-	Available
ไม่มี	127.7	0.8	2.6	0.6	-	13.8	66.9	10.0	7.5	25.6	-	-	Not available
35-39 ชั่วโมง	356.5	9.6	24.5	14.0	12.0	49.2	170.3	22.2	21.8	32.9	-	-	35-39 hours
มี	1.0	-	-	-	-	-	0.6	-	-	0.4	-	-	Available
ไม่มี	355.5	9.6	24.5	14.0	12.0	49.2	169.7	22.2	21.8	32.5	-	-	Not available
40-49 ชั่วโมง	1,942.4	90.0	61.5	89.5	56.2	210.0	360.9	443.4	357.2	272.1	1.6	1.6	40-49 hours
มี	4.4	-	-	-	-	-	-	1.6	-	2.9	-	-	Available
ไม่มี	1,937.9	90.0	61.5	89.5	56.2	210.0	360.9	441.8	357.2	269.3	1.6	1.6	Not available
50 ชั่วโมงขึ้นไป	788.3	22.9	6.7	28.8	14.3	154.4	120.1	118.0	254.9	68.1	-	-	50 hours and over
มี	1.3	-	-	-	-	-	-	1.0	-	0.3	-	-	Available
ไม่มี	787.0	22.9	6.7	28.8	14.3	154.4	120.1	117.0	254.9	67.8	-	-	Not available



ตารางที่ 9 จำนวนผู้จ้างงานที่ จำแนกตามอาชีพ จำนวนชั่วโมงทำงานต่อสัปดาห์ การมีเวลาเหลือพอและต้องการทำงานเพิ่มขึ้น เพศ และเขตการปกครอง ภาคกลาง (ต่อ)  
TABLE 9 EMPLOYED PERSONS BY OCCUPATION, HOURS WORKED PER WEEK, AVAILABILITY FOR ADDITIONAL WORK, SEX AND AREA, CENTRAL REGION (Contd.)

จำนวนชั่วโมงทำงาน เพศ และ การมีเวลาเหลือพอ และต้องการทำงานเพิ่มขึ้น	รวม	อาชีพ Occupation											คนงานซึ่งมี ได้จำแนกไว้ ในหมวดอื่น Not classifiable	TOTAL(FEMALE)	HOURS WORKED, SEX AND AVAILABILITY FOR ADDITIONAL WORK
		ผู้จัดการ Legislators & Managers	ผู้ประกอบการ Profes- sional	เจ้าหน้าที่เทคนิค และช่างประกอบ วิชาชีพ Technicians	เสมียน ผู้จำหน่ายสินค้า Service Workers	ด้านการเกษตร ป่าไม้และประมง Agricultural & Fishery	ช่างฝีมือและผู้ปฏิบัติ งานที่เกี่ยวข้อง Craft & associat	ผู้ควบคุมเครื่องจักร งานด้านการประกอบ Plant & Machine controls	ผู้ประกอบการอาชีพ งานพื้นฐาน Elementary occupations	ผู้ควบคุมเครื่องจักร งานด้านการประกอบ Plant & Machine controls	ผู้ประกอบอาชีพ งานพื้นฐาน Elementary occupations	Not classifiable			
ยอดรวม(หญิง)	2,777.0	55.3	184.2	140.4	185.4	655.1	521.1	212.4	405.5	416.4	1.2	1.2	416.4	1.2	Available
มี	11.4	-	0.7	-	-	1.1	3.2	0.9	-	5.5	-	-	5.5	-	Available
ไม่มี	2,765.6	55.3	183.5	140.4	185.4	654.0	517.9	211.4	405.5	410.9	1.2	1.2	410.9	1.2	Not available
มีงานประจำแต่ไม่ได้ทำงาน	7.2	-	0.7	-	0.5	1.5	2.4	0.8	-	1.5	-	-	1.5	-	With job not work
มี	0.5	-	-	-	-	-	0.1	0.1	-	0.3	-	-	0.3	-	Available
ไม่มี	6.7	-	0.7	-	0.5	1.5	2.3	0.7	-	1.1	-	-	1.1	-	Not available
1-9 ชั่วโมง	5.9	-	-	-	-	0.5	4.4	-	-	1.0	-	-	1.0	-	19 hours
มี	-	-	-	-	-	-	-	-	-	-	-	-	-	-	Available
ไม่มี	5.9	-	-	-	-	0.5	4.4	-	-	1.0	-	-	1.0	-	Not available
10-19 ชั่วโมง	24.5	0.6	0.9	0.1	-	6.5	13.3	0.9	-	2.3	-	-	2.3	-	10-19 hours
มี	1.9	-	0.7	-	-	-	0.7	-	-	0.4	-	-	0.4	-	Available
ไม่มี	22.7	0.6	0.2	0.1	-	6.5	12.6	0.9	-	1.9	-	-	1.9	-	Not available
20-29 ชั่วโมง	91.9	0.8	0.5	1.7	0.6	11.7	57.7	4.3	0.7	13.9	-	-	13.9	-	20-29 hours
มี	2.1	-	-	-	-	-	1.3	0.9	-	-	-	-	-	-	Available
ไม่มี	89.8	0.8	0.5	1.7	0.6	11.7	56.4	3.5	0.7	13.9	-	-	13.9	-	Not available
30-34 ชั่วโมง	106.0	1.1	2.2	1.2	1.7	10.6	53.1	9.6	2.0	24.4	-	-	24.4	-	30-34 hours
มี	2.2	-	-	-	-	0.6	0.5	-	-	1.1	-	-	1.1	-	Available
ไม่มี	103.7	1.1	2.2	1.2	1.7	10.0	52.6	9.6	2.0	23.4	-	-	23.4	-	Not available
35-39 ชั่วโมง	344.7	7.8	69.6	17.6	32.1	57.6	109.3	16.9	4.4	29.3	-	-	29.3	-	35-39 hours
มี	0.9	-	-	-	-	-	0.3	-	-	0.6	-	-	0.6	-	Available
ไม่มี	343.8	7.8	69.6	17.6	32.1	57.6	109.0	16.9	4.4	28.7	-	-	28.7	-	Not available
40-49 ชั่วโมง	1,523.3	36.8	101.3	96.8	131.7	337.8	212.1	125.2	203.5	276.9	1.2	1.2	276.9	1.2	40-49 hours
มี	3.3	-	-	-	-	-	0.3	-	-	3.0	-	-	3.0	-	Available
ไม่มี	1,520.0	36.8	101.3	96.8	131.7	337.8	211.8	125.2	203.5	274.0	1.2	1.2	274.0	1.2	Not available
50 ชั่วโมงขึ้นไป	673.5	8.3	9.0	23.1	18.9	228.9	68.9	54.7	194.9	67.1	-	-	67.1	-	50 hours and over
มี	0.5	-	-	-	-	0.5	-	-	-	-	-	-	-	-	Available
ไม่มี	673.1	8.3	9.0	23.1	18.9	228.4	68.9	54.7	194.9	67.1	-	-	67.1	-	Not available

ตารางที่ 10 จำนวนผู้มีงานทำ จำแนกตามอุตสาหกรรม จำนวนชั่วโมงทำงานต่อสัปดาห์ การมีเวลาเหลือพอและต้องการทำงานเพิ่มขึ้น ภาคกลาง  
 TABLE 10 EMPLOYED PERSONS BY INDUSTRY, HOURS WORKED PER WEEK, AVAILABILITY FOR ADDITIONAL WORK, CENTRAL REGION

หน่วยนับพัน : in Thousands

จำนวนชั่วโมงทำงาน และ การมีเวลาเหลือพอ และต้องการทำงานเพิ่มขึ้น	อุตสาหกรรม Industry											รวม	ข้อมูลข่าวสาร และการสื่อสาร	ที่พักและ บริการด้านอาหาร Accommodation and food service	การขนส่ง และ สถานที่เก็บสินค้า Transportation and storage	การก่อสร้าง การขายปลีก การซ่อมยานยนต์ Transport, storage and construction	ไฟฟ้า ก๊าซ ไอน้ำระบบปรับอากาศ Electricity	จัดน้ำบำบัดน้ำเสีย และประปา Water supply	การก่อสร้าง การก่อสร้าง การก่อสร้าง	การเงินและ การประกันภัย Financial Intermediation	HOURS WORKED, AND AVAILABILITY FOR ADDITIONAL WORK
	เกษตรกรรม และประมง Agriculture	การป่าไม้ การป่าไม้ และการประมง Agriculture	เหมืองแร่ และเหมืองหิน Mining	การผลิต เพื่อแม่ และเหมืองหิน Manufacturing	ไอ้ระบบปรับอากาศ Electricity	จัดน้ำบำบัดน้ำเสีย และประปา Water supply	การก่อสร้าง การก่อสร้าง การก่อสร้าง	การขนส่ง และ สถานที่เก็บสินค้า Transportation and storage	การขนส่ง การขายปลีก การซ่อมยานยนต์ Transport, storage and construction	การก่อสร้าง การก่อสร้าง การก่อสร้าง	การเงินและ การประกันภัย Financial Intermediation										
Total	Total	Total	Total	Total	Total	Total	Total	Total	Total	Total	Total	Total	Total	Total	Total	Total	Total	Total	Total		
ยอดรวม	11,421.7	2,033.4	26.7	3,323.9	46.1	21.9	622.3	1,963.8	477.4	960.4	61.1	150.2	TOTAL								
มี	48.7	23.5	-	3.6	-	0.1	5.1	5.5	0.1	1.2	-	-	Available								
ไม่มี	11,373.0	2,009.9	26.7	3,320.2	46.1	21.9	617.1	1,958.3	477.3	959.3	61.1	150.2	Not available								
มีงานประจำแต่ไม่ได้ทำงาน	47.2	23.6	0.9	5.5	-	0.1	4.7	4.6	0.6	2.4	1.3	-	With job not work								
มี	3.6	2.1	-	0.5	-	0.1	-	0.5	-	-	-	-	Available								
ไม่มี	43.6	21.5	0.9	5.0	-	-	4.7	4.0	0.6	2.4	1.3	-	Not available								
1-9 ชั่วโมง	17.9	8.7	-	1.0	-	0.3	0.8	2.4	0.2	1.0	-	-	19 hours								
มี	0.2	-	-	-	-	-	-	-	-	-	-	-	Available								
ไม่มี	17.7	8.7	-	1.0	-	0.3	0.8	2.4	0.2	1.0	-	-	Not available								
1019 ชั่วโมง	82.4	41.0	-	10.0	-	0.2	1.1	10.0	1.9	8.2	-	-	1019 hours								
มี	5.8	4.7	-	0.3	-	-	-	-	-	-	-	-	Available								
ไม่มี	76.5	36.2	-	9.7	-	0.2	1.1	10.0	1.9	8.2	-	-	Not available								
2029 ชั่วโมง	315.0	184.7	-	21.2	-	-	8.2	30.1	10.8	17.4	0.1	2.1	2029 hours								
มี	13.2	6.4	-	0.2	-	-	1.2	1.2	0.1	0.4	-	-	Available								
ไม่มี	301.8	178.3	-	21.0	-	-	7.0	28.9	10.7	17.0	0.1	2.1	Not available								
3034 ชั่วโมง	337.4	185.4	0.1	27.6	0.4	-	12.7	33.7	8.7	27.3	-	2.1	3034 hours								
มี	8.9	2.1	-	0.1	-	-	2.6	1.8	-	0.2	-	-	Available								
ไม่มี	328.6	183.3	0.1	27.5	0.4	-	10.1	31.9	8.7	27.1	-	2.1	Not available								
3539 ชั่วโมง	1,110.0	372.3	0.2	59.3	15.8	6.9	9.7	99.5	23.7	57.1	3.6	14.2	3539 hours								
มี	3.0	1.3	-	0.1	-	-	-	0.6	-	-	-	-	Available								
ไม่มี	1,107.0	371.0	0.2	59.2	15.8	6.9	9.7	98.9	23.7	57.1	3.6	14.2	Not available								
4049 ชั่วโมง	6,598.1	937.7	20.1	1,976.0	29.1	13.7	511.4	1,153.1	270.2	529.5	55.4	127.7	4049 hours								
มี	12.3	6.5	-	1.4	-	-	1.3	0.9	-	0.6	-	-	Available								
ไม่มี	6,585.9	931.2	20.1	1,974.6	29.1	13.7	510.1	1,152.2	270.2	529.0	55.4	127.7	Not available								
50 ชั่วโมงขึ้นไป	2,913.7	280.0	5.5	1,223.3	0.8	0.8	73.7	630.6	161.3	317.5	0.7	4.0	50 hours and over								
มี	1.8	0.3	-	1.0	-	-	-	0.5	-	-	-	-	Available								
ไม่มี	2,911.9	279.7	5.5	1,222.3	0.8	0.8	73.7	630.1	161.3	317.5	0.7	4.0	Not available								

ตารางที่ 10 จำนวนผู้มีงานทำ จำนวนชั่วโมงทำงานต่อสัปดาห์ การมีเวลาเหลือพอและต้องการทำงานเพิ่มขึ้น ภาคกลาง (ต่อ)

TABLE 10 EMPLOYED PERSONS BY INDUSTRY, HOURS WORKED PER WEEK, AVAILABILITY FOR ADDITIONAL WORK, CENTRAL REGION (Contd.)

ไตรมาสที่ 4/2560 : Quarter 4/2017

หน่วยเป็นพัน : in Thousands

จำนวนชั่วโมงทำงาน และ การมีเวลาเหลือพอ และต้องการทำงานเพิ่มขึ้น	อุตสาหกรรม (ต่อ) Industry (Contd.)											HOURS WORKED, AND AVAILABILITY FOR ADDITIONAL WORK
	กิจกรรม อสังหาริมทรัพย์ Real estate activities	กิจกรรมทางวิชาชีพ วิทย์และเทคโนโลยี Professional, scientific technical activities	การบริหารสนับสนุน และป้องกันประเทศ Administrative and support service activities	การบริการราชการ ป้องกันประเทศ Public admin- istration defence	การศึกษา Education	กิจกรรมด้านสุขภาพ งานสังคมสงเคราะห์ Health and social work	ศิลปะ ความบันเทิง และนันทนาการ Art, entertainment	บริการด้านอื่นๆ Other service	งานในครัวเรือน ส่วนบุคคล Activities of household	กิจกรรมนอก องค์กร Extra- territorial	ไม่ทราบ Unknown	
ยอดรวม	68.6	82.3	217.6	448.6	320.8	205.0	89.7	250.7	42.0	-	9.3	9.3
มี	-	0.3	-	-	0.9	-	1.9	6.2	0.4	-	-	Available
ไม่มี	68.6	82.1	217.6	448.6	319.9	205.0	87.8	244.5	41.6	-	9.3	Not available
มีงานประจำแต่ไม่ได้ทำงาน	1.1	-	0.3	0.6	0.7	-	0.2	0.3	0.5	-	-	With job not work
มี	-	-	-	-	-	-	0.1	0.3	-	-	-	Available
ไม่มี	1.1	-	0.3	0.6	0.7	-	0.1	-	0.5	-	-	Not available
19 ชั่วโมง	-	-	-	1.5	0.2	-	-	1.5	0.2	-	-	19 hours
มี	-	-	-	-	-	-	-	-	0.2	-	-	Available
ไม่มี	-	-	-	-	0.2	-	-	1.5	0.1	-	-	Not available
1019 ชั่วโมง	2.4	0.5	0.3	0.1	1.0	0.5	1.0	2.2	2.2	-	-	1019 hours
มี	-	-	-	-	0.7	-	-	-	0.1	-	-	Available
ไม่มี	2.4	0.5	0.3	0.1	0.3	0.5	1.0	2.2	2.2	-	-	Not available
2029 ชั่วโมง	2.6	0.2	1.6	12.7	5.4	0.7	5.4	9.8	2.0	-	-	2029 hours
มี	-	-	-	-	0.2	-	1.4	2.0	0.2	-	-	Available
ไม่มี	2.6	0.2	1.6	12.7	5.2	0.7	3.9	7.9	1.9	-	-	Not available
3034 ชั่วโมง	8.2	2.5	3.1	4.1	3.6	0.5	3.0	12.8	1.7	-	-	3034 hours
มี	-	-	-	-	-	-	0.3	1.7	-	-	-	Available
ไม่มี	8.2	2.5	3.1	4.1	3.6	0.5	2.6	11.1	1.7	-	-	Not available
3539 ชั่วโมง	8.6	11.3	4.0	218.1	127.3	50.1	6.6	19.3	2.6	-	-	3539 hours
มี	-	-	-	-	-	-	-	1.0	-	-	-	Available
ไม่มี	8.6	11.3	4.0	218.1	127.3	50.1	6.6	18.3	2.6	-	-	Not available
4049 ชั่วโมง	40.5	64.2	143.4	196.7	177.5	119.7	59.7	141.6	23.4	-	7.4	4049 hours
มี	-	0.3	-	-	-	-	-	1.3	-	-	-	Available
ไม่มี	40.5	64.0	143.4	196.7	177.5	119.7	59.7	140.3	23.4	-	7.4	Not available
50 ชั่วโมงขึ้นไป	5.3	3.6	64.9	15.0	5.2	33.5	13.8	63.2	9.3	-	1.9	50 hours and over
มี	-	-	-	-	-	-	-	-	-	-	-	Available
ไม่มี	5.3	3.6	64.9	15.0	5.2	33.5	13.8	63.2	9.3	-	1.9	Not available

ตารางที่ 10 จำนวนผู้จ้างงาน จำนวนตามอุตสาหกรรม จำนวนชั่วโมงทำงานต่อสัปดาห์ การมีเวลาพักผ่อนและกิจกรรมทำงานเพิ่มขึ้น และเพศ ภาคกลาง  
 TABLE 10 EMPLOYED PERSONS BY INDUSTRY, HOURS WORKED PER WEEK, AVAILABILITY FOR ADDITIONAL WORK AND SEX, CENTRAL REGION

ไตรมาสที่ 4/2560 : Quarter 4/2017	จำนวนชั่วโมงทำงาน เพศ และ การมีเวลาพักผ่อน และต้องการทำงานเพิ่มขึ้น	รวม	อุตสาหกรรม Industry										ข้อมูลข่าวสาร และการสื่อสาร Information and communication	กิจการบริการเงินและ การประกันภัย Financial intermediation	TOTAL (MALE)	HOURS WORKED, SEX AND AVAILABILITY FOR ADDITIONAL WORK
			เกษตรกรรม และประมง Agriculture	การทำ เหมืองแร่ และหินอ่อน Mining	การผลิต Manufacturing	ไฟฟ้า ก๊าซ ไอน้ำระบบปรับอากาศ Electricity	การจัดหาน้ำ บำบัดน้ำเสีย และประปา Water supply sewerage, waste	การก่อสร้าง Construction	การขนส่ง การขุดขนานดิน Transport, storage	การขนส่ง และ สถานที่เก็บสินค้า Transportation and storage	ที่พักแรมและ บริการที่จอดรถ Accommodation and food service	บริการสุขภาพ และสาธารณสุข Health and social work				
ชาย		6,235.9	1,248.9	22.2	1,784.0	33.7	15.7	543.7	974.3	394.3	349.8	42.1	60.6		60.6	Available
มี		28.1	14.6	-	1.4	-	-	4.9	3.1	0.1	0.5	-	-	-	-	Available
ไม่มี		6,207.7	1,234.3	22.2	1,782.6	33.7	15.7	538.8	971.3	394.1	349.3	42.1	60.6		60.6	Not available
มีงานประจำแต่ไม่ได้ทำงาน		34.6	19.1	0.9	3.4	-	-	4.4	3.3	0.6	0.9	-	-	-	-	With job not work
มี		2.6	1.5	-	0.3	-	-	-	0.5	-	-	-	-	-	-	Available
ไม่มี		31.9	17.6	0.9	3.1	-	-	4.4	2.8	0.6	0.9	-	-	-	-	Not available
1-9 ชั่วโมง		7.9	3.5	-	0.6	-	0.2	0.6	1.5	0.2	-	-	-	-	-	1-9 hours
มี		0.2	-	-	0.2	-	-	-	-	-	-	-	-	-	-	Available
ไม่มี		7.7	3.5	-	0.6	-	0.2	0.6	1.5	0.2	-	-	-	-	-	Not available
10-19 ชั่วโมง		42.8	23.7	-	3.9	-	0.2	0.8	4.5	1.9	3.9	-	-	-	-	10-19 hours
มี		2.5	2.4	-	-	-	-	-	-	-	-	-	-	-	-	Available
ไม่มี		40.3	21.2	-	3.9	-	0.2	0.8	4.5	1.9	3.9	-	-	-	-	Not available
20-29 ชั่วโมง		170.5	100.9	-	13.3	-	-	-	16.3	6.9	6.6	-	1.1	-	1.1	20-29 hours
มี		7.8	4.6	-	-	-	-	-	1.2	0.1	0.4	-	-	-	-	Available
ไม่มี		162.7	96.3	-	13.3	-	-	6.8	15.7	6.8	6.2	-	1.1	-	1.1	Not available
30-34 ชั่วโมง		181.5	102.9	-	10.7	0.4	-	11.3	16.8	8.1	9.6	-	0.9	-	0.9	30-34 hours
มี		4.5	1.4	-	-	-	-	2.3	0.5	-	-	-	-	-	-	Available
ไม่มี		177.1	101.5	-	10.7	0.4	-	8.9	16.3	8.1	9.6	-	0.9	-	0.9	Not available
35-39 ชั่วโมง		551.7	228.4	0.2	20.3	12.5	5.0	8.7	46.6	20.6	21.8	2.9	4.9	-	4.9	35-39 hours
มี		2.0	0.7	-	0.1	-	-	-	0.6	-	-	-	-	-	-	Available
ไม่มี		549.7	227.8	0.2	20.2	12.5	5.0	8.7	46.0	20.6	21.8	2.9	4.9	-	4.9	Not available
40-49 ชั่วโมง		3,641.5	589.2	15.8	1,054.0	20.0	9.6	445.9	594.0	208.7	184.4	38.5	52.0	-	52.0	40-49 hours
มี		7.3	3.8	-	-	-	-	1.3	0.9	-	0.1	-	-	-	-	Available
ไม่มี		3,634.2	585.4	15.8	1,054.0	20.0	9.6	444.6	593.1	208.7	184.2	38.5	52.0	-	52.0	Not available
50 ชั่วโมงขึ้นไป		1,605.5	181.1	5.4	677.8	0.8	0.8	64.1	291.5	147.3	122.6	0.7	1.8	-	1.8	50 hours and over
มี		1.3	0.3	-	1.0	-	-	-	-	-	-	-	-	-	-	Available
ไม่มี		1,604.2	180.8	5.4	676.8	0.8	0.8	64.1	291.5	147.3	122.6	0.7	1.8	-	1.8	Not available
หญิง		5,185.8	784.5	4.5	1,539.9	12.4	6.2	78.6	989.5	83.2	610.6	19.0	89.6	-	89.6	TOTAL (FEMALE)
มี		20.5	8.9	-	2.3	-	0.1	0.3	2.5	-	0.7	-	-	-	-	Available
ไม่มี		5,165.3	775.6	4.5	1,537.6	12.4	6.1	78.3	987.0	83.2	610.0	19.0	89.6	-	89.6	Not available
มีงานประจำแต่ไม่ได้ทำงาน		12.6	4.5	-	2.1	-	0.1	0.4	1.2	-	1.5	1.3	-	-	-	With job not work
มี		1.0	0.6	-	0.3	-	-	-	-	-	-	-	-	-	-	Available
ไม่มี		11.7	3.9	-	1.8	-	0.1	0.4	1.2	-	1.5	1.3	-	-	-	Not available
1-9 ชั่วโมง		10.0	5.3	-	0.4	-	0.1	0.2	1.0	-	1.0	-	-	-	-	1-9 hours
มี		-	-	-	-	-	-	-	-	-	-	-	-	-	-	Available
ไม่มี		10.0	5.3	-	0.4	-	0.1	0.2	1.0	-	1.0	-	-	-	-	Not available
10-19 ชั่วโมง		39.5	17.3	-	6.1	-	-	0.2	5.5	-	4.4	-	-	-	-	10-19 hours
มี		3.3	2.3	-	0.3	-	-	-	-	-	-	-	-	-	-	Available
ไม่มี		36.2	15.0	-	5.8	-	-	0.2	5.5	-	4.4	-	-	-	-	Not available
20-29 ชั่วโมง		144.6	83.8	-	7.9	-	-	0.3	13.8	3.9	10.8	0.1	1.1	-	1.1	20-29 hours
มี		5.4	1.8	-	0.2	-	-	-	0.7	-	-	-	-	-	-	Available
ไม่มี		139.2	82.0	-	7.7	-	-	0.3	13.2	3.9	10.8	0.1	1.1	-	1.1	Not available
30-34 ชั่วโมง		155.9	82.5	0.1	16.9	-	-	1.4	16.9	0.6	17.7	-	1.2	-	1.2	30-34 hours
มี		4.4	0.8	-	0.1	-	-	0.3	1.3	-	0.2	-	-	-	-	Available
ไม่มี		151.5	81.8	0.1	16.8	-	-	1.1	15.6	0.6	17.5	-	1.2	-	1.2	Not available
35-39 ชั่วโมง		558.3	143.9	-	39.0	3.3	1.9	1.1	52.9	3.1	35.3	0.8	9.4	-	9.4	35-39 hours
มี		1.0	0.7	-	-	-	-	-	-	-	-	-	-	-	-	Available
ไม่มี		557.3	143.2	-	39.0	3.3	1.9	1.1	52.9	3.1	35.3	0.8	9.4	-	9.4	Not available
40-49 ชั่วโมง		2,956.7	348.5	4.4	922.0	9.1	4.1	65.5	559.1	61.6	345.2	16.8	75.8	-	75.8	40-49 hours
มี		5.0	2.7	-	1.4	-	-	-	-	-	0.5	-	-	-	-	Available
ไม่มี		2,951.7	345.8	4.4	920.6	9.1	4.1	65.5	559.1	61.6	344.7	16.8	75.8	-	75.8	Not available
50 ชั่วโมงขึ้นไป		1,308.2	98.9	0.1	545.5	-	-	9.6	339.1	14.0	194.8	-	2.2	-	2.2	50 hours and over
มี		0.5	-	-	-	-	-	-	0.5	-	-	-	-	-	-	Available
ไม่มี		1,307.7	98.9	0.1	545.5	-	-	9.6	338.6	14.0	194.8	-	2.2	-	2.2	Not available

ตารางที่ 10 จำนวนผู้จ้างทำ งานตามอุตสาหกรรม จำนวนชั่วโมงทำงานต่อสัปดาห์ การมีเวลาเหลือและต้องทำงานเพิ่มขึ้น และเพศ ภาคกลาง (ต่อ)  
 TABLE 10 EMPLOYED PERSONS BY INDUSTRY, HOURS WORKED PER WEEK, AVAILABILITY FOR ADDITIONAL WORK AND SEX, CENTRAL REGION (Contd.)

จำนวนผู้จ้างทำ งาน และ การมีเวลาเหลือของ และต้องทำงานเพิ่มขึ้น	กิจกรรม อสังหาริมทรัพย์ Real estate activities	กิจกรรมทางวิชาชีพ วิทย์และเทคโนโลยี Professional/scientific technical activities	การบริหารสนับสนุน และเชิงบริหาร Administrative and support service activities	การบริหารราชการ ป้องกันประเทศ Public admin- istration defence	อุตสาหกรรม (ต่อ)			Industry (Contd.)			บริการด้านอื่นๆ Other service	งานในครัวเรือน Activities of household	กิจกรรมของ องค์กร Extra- territorial	ไม่ทราบ Unknown	HOURS WORKED, SEX AND AVAILABILITY FOR ADDITIONAL WORK
					การศึกษา Education	การดูแลสุขภาพ Health and social work	ศิลปะ ความบันเทิง และนันทนาการ Art, entertainment	การศึกษា Education	การดูแลสุขภาพ Health and social work	ศิลปะ ความบันเทิง และนันทนาการ Art, entertainment					
ชาย	29.6	43.8	130.9	261.9	95.7	41.2	43.6	106.9	7.2	5.9			MALE		
มี	-	0.3	-	-	0.2	-	0.3	2.7	0.2	-			Available		
ไม่มี	29.6	43.5	130.9	261.9	95.5	41.2	43.3	104.2	7.0	5.9			Not available		
มีงานประจำแต่ไม่ได้ทำงาน	1.1	-	0.3	0.1	0.0	-	0.2	0.3	-	-			With job not work		
มี	-	-	-	-	-	-	0.1	0.3	-	-			Available		
ไม่มี	1.1	-	0.3	0.1	0.0	-	0.1	-	-	-			Not available		
1-9 ชั่วโมง	-	-	-	0.9	0.2	-	-	-	0.1	0.2			1-9 hours		
มี	-	-	-	-	-	-	-	-	-	-			Available		
ไม่มี	-	-	-	0.9	0.2	-	-	-	0.1	0.1			Not available		
10-19 ชั่วโมง	1.0	0.5	-	0.1	-	0.4	0.5	1.1	0.6	1.1			10-19 hours		
มี	-	-	-	-	-	-	-	-	-	-			Available		
ไม่มี	1.0	0.5	-	0.1	-	0.4	0.5	1.1	0.5	0.5			Not available		
20-29 ชั่วโมง	1.4	0.2	1.1	6.4	2.1	1.1	1.1	5.1	0.1	0.1			20-29 hours		
มี	-	-	-	-	-	-	-	-	-	-			Available		
ไม่มี	1.4	0.2	1.1	6.4	1.9	-	1.1	4.4	0.1	0.1			Not available		
30-34 ชั่วโมง	4.8	1.0	3.1	1.6	1.2	0.1	0.1	6.8	0.2	0.2			30-34 hours		
มี	-	-	-	-	-	-	-	-	-	-			Available		
ไม่มี	4.8	1.0	3.1	1.6	1.2	0.1	0.1	6.7	0.2	0.2			Not available		
35-39 ชั่วโมง	2.9	4.7	1.9	115.0	32.5	9.6	3.5	9.6	0.3	0.3			35-39 hours		
มี	-	-	-	-	-	-	-	-	-	-			Available		
ไม่มี	2.9	4.7	1.9	115.0	32.5	9.6	3.5	9.0	0.3	0.3			Not available		
40-49 ชั่วโมง	16.0	34.4	70.7	124.4	58.3	27.7	28.1	61.2	4.8	4.0			40-49 hours		
มี	-	0.3	-	-	-	-	-	-	-	-			Available		
ไม่มี	16.0	34.1	70.7	124.4	58.3	27.7	28.1	60.2	4.8	4.0			Not available		
50 ชั่วโมงขึ้นไป	2.5	3.1	53.9	13.5	1.5	3.4	8.0	22.8	1.1	1.9			50 hours and over		
มี	-	-	-	-	-	-	-	-	-	-			Available		
ไม่มี	2.5	3.1	53.9	13.5	1.5	3.4	8.0	22.8	1.1	1.9			Not available		
หญิง	39.0	38.5	86.7	186.7	225.1	163.8	46.0	143.8	34.8	3.4			FEMALE		
มี	-	-	-	-	0.7	-	1.6	3.5	0.2	-			Available		
ไม่มี	39.0	38.5	86.7	186.7	224.4	163.8	44.4	140.3	34.6	3.4			Not available		
มีงานประจำแต่ไม่ได้ทำงาน	-	-	-	0.5	0.7	-	-	-	0.5	-			With job not work		
มี	-	-	-	-	-	-	-	-	-	-			Available		
ไม่มี	-	-	-	0.5	0.7	-	-	-	0.5	-			Not available		
1-9 ชั่วโมง	-	-	-	0.6	-	-	-	-	-	-			1-9 hours		
มี	-	-	-	-	-	-	-	-	-	-			Available		
ไม่มี	-	-	-	0.6	-	-	-	-	-	-			Not available		
10-19 ชั่วโมง	1.3	-	0.3	-	1.0	0.1	0.5	1.1	1.7	1.7			10-19 hours		
มี	-	-	-	-	0.7	-	-	-	-	-			Available		
ไม่มี	1.3	-	0.3	-	1.0	0.1	0.5	1.1	1.7	1.7			Not available		
20-29 ชั่วโมง	1.3	-	0.5	6.3	3.3	0.7	4.2	4.7	2.0	4.7			20-29 hours		
มี	-	-	-	-	-	-	1.4	1.3	0.2	0.2			Available		
ไม่มี	1.3	-	0.5	6.3	3.3	0.7	2.9	3.5	1.8	1.8			Not available		
30-34 ชั่วโมง	3.4	1.6	0.1	2.4	2.4	0.4	0.8	5.9	1.6	1.6			30-34 hours		
มี	-	-	-	-	-	-	0.2	1.5	-	-			Available		
ไม่มี	3.4	1.6	0.1	2.4	2.4	0.4	0.5	4.4	1.6	1.6			Not available		
35-39 ชั่วโมง	5.7	6.6	2.1	103.0	94.9	40.5	3.1	9.7	2.2	2.2			35-39 hours		
มี	-	-	-	-	-	-	-	0.3	-	-			Available		
ไม่มี	5.7	6.6	2.1	103.0	94.9	40.5	3.1	9.4	2.2	2.2			Not available		
40-49 ชั่วโมง	24.5	29.9	72.7	72.3	119.2	92.0	31.7	80.4	18.6	3.4			40-49 hours		
มี	-	-	-	-	-	-	-	0.4	-	-			Available		
ไม่มี	24.5	29.9	72.7	72.3	119.2	92.0	31.7	80.1	18.6	3.4			Not available		
50 ชั่วโมงขึ้นไป	2.8	0.5	11.0	1.5	3.7	30.1	5.8	40.4	8.3	-			50 hours and over		
มี	-	-	-	-	-	-	-	-	-	-			Available		
ไม่มี	2.8	0.5	11.0	1.5	3.7	30.1	5.8	40.4	8.3	-			Not available		

ตารางที่ 10 จำนวนผู้จ้างงาน จำนวนชั่วโมงทำงานต่อสัปดาห์ การมีเวลาเหลือพอและต้องการทำงานเพิ่มขึ้น เพศ และเขตการปกครอง ภาคกลาง (ต่อ)  
TABLE 10 EMPLOYED PERSONS BY INDUSTRY, HOURS WORKED PER WEEK, AVAILABILITY FOR ADDITIONAL WORK, SEX AND AREA, CENTRAL REGION (Contd.)

ไตรมาสที่ 4/2560 : Quarter 4/2017

ในเขตเทศบาล MUNICIPAL AREA

หน่วยนับพัน : in Thousands

จำนวนชั่วโมงทำงาน เพศ และ การมีเวลาเหลือพอ และต้องการทำงานเพิ่มขึ้น	อุตสาหกรรม Industry										ข้อมูลข่าวสาร และการสื่อสาร Information	ข้อมูลข่าวสาร และการสื่อสาร Information	TOTAL (MALE)
	รวม Total	เกษตรกรรม การปลูก และการประมง และเหมืองหิน Agriculture Mining	การทำ เหมืองแร่ และเหมืองหิน Mining	การผลิต Manufacturing	ไฟฟ้า ก๊าซ ไอน้ำระบบปรับอากาศ Electricity	การขนานน้ำ บำบัดน้ำเสีย และประปา Water supply sewerage, waste	การก่อสร้าง Construction	การขนส่ง การขนถ่าย การซ่อมยานยนต์ Transport, storage and repair	การขนส่ง และ สถานที่เก็บสินค้า Transportation	ที่พักแรมและ บริการด้านอาหาร Accommodation and food service			
ยอดรวม (ชาย)	2,845.5	269.8	7.7	875.0	16.6	4.9	240.6	523.5	212.5	217.1	29.0	37.7	37.7
มี	10.9	6.4	-	0.3	-	-	1.3	1.5	-	0.1	-	-	Available
ไม่มี	2,834.5	263.4	7.7	874.6	16.6	4.9	239.3	522.0	212.5	217.0	29.0	37.7	Not available
มีงานประจำแต่ไม่ได้ทำงาน	9.2	2.3	-	2.2	-	-	1.3	1.5	-	0.1	-	-	With job not work
มี	1.2	0.4	-	0.3	-	-	-	0.3	-	-	-	-	Available
ไม่มี	8.0	1.9	-	1.9	-	-	1.3	1.3	-	0.1	-	-	Not available
1-9 ชั่วโมง	4.5	0.5	-	0.6	-	0.2	0.5	1.3	0.2	-	-	-	1-9 hours
มี	-	-	-	-	-	-	-	-	-	-	-	-	Available
ไม่มี	4.5	0.5	-	0.6	-	0.2	0.5	1.3	0.2	-	-	-	Not available
10-19 ชั่วโมง	16.6	5.3	-	3.8	-	0.2	0.7	1.8	1.1	2.3	-	-	10-19 hours
มี	2.0	2.0	-	-	-	-	-	-	-	-	-	-	Available
ไม่มี	14.6	3.3	-	3.8	-	0.2	0.7	1.8	1.1	2.3	-	-	Not available
20-29 ชั่วโมง	52.8	25.4	-	7.2	-	-	1.7	5.8	4.8	2.4	-	1.1	20-29 hours
มี	2.3	1.7	-	-	-	-	0.2	0.1	-	-	-	-	Available
ไม่มี	50.5	23.7	-	7.2	-	-	1.5	5.7	4.8	2.4	-	-	Not available
30-34 ชั่วโมง	50.9	18.6	-	2.3	0.3	-	2.8	7.5	3.8	2.7	-	0.9	30-34 hours
มี	1.5	0.8	-	-	-	-	0.2	0.5	-	-	-	-	Available
ไม่มี	49.4	17.8	-	2.3	0.3	-	2.6	7.0	3.8	2.7	-	0.9	Not available
35-39 ชั่วโมง	195.2	43.3	-	8.9	6.5	1.6	1.1	16.7	10.9	10.9	1.5	3.4	35-39 hours
มี	1.0	0.1	-	0.1	-	-	-	0.6	-	-	-	-	Available
ไม่มี	194.2	43.2	-	8.9	6.5	1.6	1.1	16.0	10.9	10.9	1.5	3.4	Not available
40-49 ชั่วโมง	1,699.1	132.8	2.8	513.5	9.5	2.9	195.3	324.0	108.6	116.1	27.1	30.6	40-49 hours
มี	2.8	1.4	-	-	-	-	0.9	-	-	0.1	-	-	Available
ไม่มี	1,696.3	131.4	2.8	513.5	9.5	2.9	194.4	324.0	108.6	116.0	27.1	30.6	Not available
50 ชั่วโมงขึ้นไป	817.2	41.8	4.8	336.4	0.3	0.2	37.3	165.0	83.1	82.7	0.4	1.6	50 hours and over
มี	-	-	-	-	-	-	-	-	-	-	-	-	Available
ไม่มี	817.2	41.8	4.8	336.4	0.3	0.2	37.3	165.0	83.1	82.7	0.4	1.6	Not available

ตารางที่ 10 จำนวนผู้จ้างงาน จำนวนชั่วโมงทำงานต่อสัปดาห์ การมีเวลาเหลือพอและต้องการทำงานเพิ่มขึ้น เขต และเขตการปกครอง ภาคกลาง (ต่อ)  
TABLE 10 EMPLOYED PERSONS BY INDUSTRY, HOURS WORKED PER WEEK, AVAILABILITY FOR ADDITIONAL WORK, SEX AND AREA, CENTRAL REGION (Contd.)

ไตรมาสที่ 4/2560 : Quarter 4/2017	จำนวนชั่วโมงทำงาน เพศ และ การมีเวลาเหลือพอ และต้องการทำงานเพิ่มขึ้น	รวม	เกษตรกรรม		การทำเหมืองแร่ และเหมืองหิน	การผลิตไฟฟ้า ก๊าซ ไอระเหยปรับอากาศ	การขนถ่าย น้ำดื่ม น้ำร้อน และของเสีย	ก่อสร้าง	อุตสาหกรรม		การขนส่ง และเก็บสินค้า	ที่พักแรมและ บริการด้านอาหาร	ข้อมูลข่าวสาร และการสื่อสาร	กิจกรรมการเงินและ การประกันภัย	TOTAL (FEMALE)
			การปลูก และการประมง	การขุดเจาะ เหมืองแร่					การขนส่ง และเก็บสินค้า	การขนส่ง และเก็บสินค้า					
ไตรมาสที่ 4/2560 : Quarter 4/2017	จำนวนชั่วโมงทำงาน เพศ และ การมีเวลาเหลือพอ และต้องการทำงานเพิ่มขึ้น	Total	Agriculture	Mining	Manufacturing	Electricity	Water supply sewerage, waste	Construction	Transport, storage	Transportation	Accommodation and food service	Information and communication	Financial intermediation	Additional work	Sex and availability for additional work
ยอดรวม (หญิง)		2,408.8	161.5	3.4	692.6	4.8	5.2	32.9	523.6	51.7	357.9	11.9	52.2	52.2	
มี		9.1	2.1	-	1.9	-	-	-	0.9	-	0.5	-	-	-	Available
ไม่มี		2,399.7	159.4	3.4	690.7	4.8	5.2	32.9	522.7	51.7	357.4	11.9	52.2	52.2	Not available
	มีงานประจำแต่ไม่ได้ทำงาน	5.4	1.1	-	1.5	-	-	0.4	0.5	-	0.6	1.3	-	-	With job not work
มี		0.5	0.2	-	0.3	-	-	-	-	-	-	-	-	-	Available
ไม่มี		4.9	0.9	-	1.3	-	-	0.4	0.5	-	0.6	1.3	-	-	Not available
1-9 ชั่วโมง		4.1	0.5	-	0.4	-	0.1	0.2	0.8	-	1.0	-	-	-	1-9 hours
มี		-	-	-	-	-	-	-	-	-	-	-	-	-	Available
ไม่มี		4.1	0.5	-	0.4	-	0.1	0.2	0.8	-	1.0	-	-	-	Not available
10-19 ชั่วโมง		15.0	3.1	-	5.5	-	-	-	3.0	-	0.4	-	-	-	10-19 hours
มี		1.5	1.2	-	0.3	-	-	-	-	-	-	-	-	-	Available
ไม่มี		13.5	1.9	-	5.2	-	-	-	3.0	-	0.4	-	-	-	Not available
20-29 ชั่วโมง		52.7	19.6	-	3.9	-	-	0.1	5.7	3.8	4.2	0.1	0.7	0.7	20-29 hours
มี		3.3	0.5	-	-	-	-	-	-	-	-	-	-	-	Available
ไม่มี		49.4	19.1	-	3.9	-	-	0.1	5.7	3.8	4.2	0.1	0.7	0.7	Not available
30-34 ชั่วโมง		49.9	16.8	0.1	3.3	-	-	0.2	7.2	0.5	12.5	-	0.1	0.1	30-34 hours
มี		2.2	0.2	-	0.1	-	-	-	0.9	-	-	-	-	-	Available
ไม่มี		47.8	16.6	0.1	3.2	-	-	0.2	6.3	0.5	12.5	-	0.1	0.1	Not available
35-39 ชั่วโมง		213.6	27.5	-	16.6	1.3	1.8	0.2	17.0	2.2	15.0	0.4	6.0	6.0	35-39 hours
มี		0.1	0.1	-	-	-	-	-	-	-	-	-	-	-	Available
ไม่มี		213.6	27.4	-	16.6	1.3	1.8	0.2	17.0	2.2	15.0	0.4	6.0	6.0	Not available
40-49 ชั่วโมง		1,433.4	73.2	3.2	421.0	3.5	3.3	27.1	298.9	39.9	215.2	10.2	45.3	45.3	40-49 hours
มี		1.7	-	-	1.2	-	-	-	-	-	0.5	-	-	-	Available
ไม่มี		1,431.7	73.2	3.2	419.8	3.5	3.3	27.1	298.9	39.9	214.7	10.2	45.3	45.3	Not available
50 ชั่วโมงขึ้นไป		634.7	19.9	0.1	240.4	-	-	4.7	190.4	5.4	108.9	-	0.1	0.1	50 hours and over
มี		-	-	-	-	-	-	-	-	-	-	-	-	-	Available
ไม่มี		634.7	19.9	0.1	240.4	-	-	4.7	190.4	5.4	108.9	-	0.1	0.1	Not available

หน่วยนับพัน : in Thousands

ตารางที่ 10 จำนวนผู้จ้างงานทำ จำนวนชั่วโมงทำงานต่อสัปดาห์ การมีเวลาเหลือต่อต้องการทำงานเพิ่มขึ้น พหุ และเขตการปกครอง ภาคกลาง (ต่อ)  
 TABLE 10 EMPLOYED PERSONS BY INDUSTRY, HOURS WORKED PER WEEK, AVAILABILITY FOR ADDITIONAL WORK, SEX AND AREA, CENTRAL REGION (Contd.)

ไตรมาสที่ 4/2560 : Quarter 4/2017

หน่วยนับพัน : in Thousands

กิจกรรมการเงินและ การประกันภัย Financial intermediation	กิจกรรม อสังหาริมทรัพย์ Real estate activities	กิจกรรมทางวิชาชีพ วิทย์และเทคโนโลยี Professional, scientific technical activities	การบริหารสนับสนุน และป้องกันประเทศ Administrative and support service activities	การบริหารราชการ ป้องกันประเทศ Public admin- istration defence	อุตสาหกรรม (ต่อ) Industry (Contd.)				งานในครัวเรือน ส่วนบุคคล Activities of household	กิจกรรมของ องค์กร Extra- territorial	ไม่ทราบ Unknown	HOURS WORKED, SEX AND AVAILABILITY FOR ADDITIONAL WORK
					การศึกษาศึกษา Education	งานสังคมสงเคราะห์ Health and social work	ศิลปะ ความบันเทิง และนันทนาการ Art, entertainment	บริการด้านอื่นๆ Other service				
					48.9	27.4	21.0	56.1				
อุตสาหกรรม (ชาย)	16.8	28.1	72.4	134.8	48.9	27.4	21.0	56.1	2.1	-	3.8	TOTAL (MALE)
มี	-	0.3	-	-	0.2	-	0.2	0.8	-	-	-	Available
ไม่มี	16.8	27.8	72.4	134.8	48.7	27.4	20.9	55.3	2.1	-	3.8	Not available
มีงานประจำแต่ไม่ได้ทำงาน	1.1	-	0.3	0.1	0.0	-	0.1	0.3	-	-	-	With job not work
มี	-	-	-	-	-	-	-	0.3	-	-	-	Available
ไม่มี	1.1	-	0.3	0.1	0.0	-	0.1	0.1	-	-	-	Not available
1-9 ชั่วโมง	-	-	-	0.9	0.2	-	-	-	0.1	-	-	1-9 hours
มี	-	-	-	-	-	-	-	-	-	-	-	Available
ไม่มี	1.0	-	-	0.1	0.2	-	-	0.1	0.1	-	-	Not available
10-19 ชั่วโมง	0.7	0.2	0.2	1.1	0.9	-	0.6	0.7	0.1	-	-	10-19 hours
มี	-	-	-	-	-	-	-	-	-	-	-	Available
ไม่มี	0.7	0.2	0.2	1.1	0.8	-	0.5	0.6	0.1	-	-	Not available
20-29 ชั่วโมง	4.8	0.0	2.1	0.5	0.9	0.1	0.9	2.8	0.2	-	-	20-29 hours
มี	-	-	-	-	-	-	-	-	-	-	-	Available
ไม่มี	4.8	0.0	2.1	0.5	0.9	0.1	0.9	2.8	0.2	-	-	Not available
30-34 ชั่วโมง	-	-	-	-	-	-	0.1	-	-	-	-	30-34 hours
มี	-	-	-	-	-	-	-	-	-	-	-	Available
ไม่มี	4.8	0.0	2.1	0.5	0.9	0.1	0.8	2.8	0.2	-	-	Not available
35-39 ชั่วโมง	1.0	1.9	1.8	60.6	14.9	5.6	1.5	3.1	0.1	-	-	35-39 hours
มี	-	-	-	-	-	-	-	-	-	-	-	Available
ไม่มี	1.0	1.9	1.8	60.6	14.9	5.6	1.5	2.8	0.1	-	-	Not available
40-49 ชั่วโมง	7.3	23.8	36.8	65.2	31.6	19.9	15.1	33.2	1.2	-	1.9	40-49 hours
มี	-	0.3	-	-	-	-	-	-	-	-	-	Available
ไม่มี	7.3	23.5	36.8	65.2	31.6	19.9	15.1	33.0	1.2	-	1.9	Not available
50 ชั่วโมงขึ้นไป	0.8	2.1	31.3	6.4	0.3	1.9	2.8	15.7	0.5	-	1.9	50 hours and over
มี	-	-	-	-	-	-	-	-	-	-	-	Available
ไม่มี	0.8	2.1	31.3	6.4	0.3	1.9	2.8	15.7	0.5	-	1.9	Not available



ตารางที่ 10 จำนวนผู้จ้างงาน จำนวนชั่วโมงทำงานต่อสัปดาห์ การมีเวลาเหลือต่อสัปดาห์เพิ่มขึ้น พหุ และเขตการปกครอง ภาคกลาง (ต่อ)  
 TABLE 10 EMPLOYED PERSONS BY INDUSTRY, HOURS WORKED PER WEEK, AVAILABILITY FOR ADDITIONAL WORK, SEX AND AREA, CENTRAL REGION (Contd.)

ไตรมาสที่ 4/2560 : Quarter 4/2017

หน่วยนับพัน : in Thousands

อุตสาหกรรม (หมู่)	จำนวนชั่วโมงทำงาน เพศ และ การมีเวลาเหลือต่อ และต้องการทำงานเพิ่มขึ้น	อุตสาหกรรม (ต่อ) Industry (Contd.)										กิจการของ องค์กร Extra- territorial	งานในครัวเรือน Activities of household	ไม่ทราบ Unknown	HOURS WORKED, SEX AND AVAILABILITY FOR ADDITIONAL WORK
		อุตสาหกรรม (ต่อ) Industry (Contd.)													
		กิจกรรม อสังหาริมทรัพย์ Real estate activities	กิจกรรมทางวิชาชีพ วิทย์และเทคโนโลยี Professional,Scientific technical activities	การบริหารสนับสนุน และป้องกันประเทศ Administrative and support service activities	การบริหารราชการ ป้องกันประเทศ Public admin- istration defence	การศึกษา Education	งานสังคมสงเคราะห์ Health and social work	ศิลปะ ความบันเทิง และนันทนาการ Art, entertainment	บริการด้านอื่นๆ Other service	20.9	84.6				
25.8	24.9	46.5	91.5	111.8	78.9	20.9	84.6	23.8	2.5	Available					
-	-	-	-	-	-	1.6	2.0	0.2	-	Available					
25.8	24.9	46.5	91.5	111.8	78.9	19.3	82.6	23.7	2.5	Not available					
-	-	-	0.1	-	-	-	-	-	-	With job not work					
-	-	-	0.1	-	-	-	-	-	-	Available					
-	-	-	0.6	-	-	-	-	-	-	Not available					
-	-	-	0.6	-	-	-	-	-	-	1-9 hours					
-	-	-	0.6	-	-	-	-	-	-	Available					
-	-	-	0.6	-	-	-	-	-	-	Not available					
0.8	-	-	-	0.3	-	0.4	-	1.7	-	10-19 hours					
-	-	-	-	-	-	-	-	-	-	Available					
0.8	-	-	-	0.3	-	0.4	-	1.7	-	Not available					
1.1	-	-	3.5	3.0	0.2	3.2	2.7	0.8	-	20-29 hours					
-	-	-	-	-	-	1.4	1.3	0.2	-	Available					
1.1	-	-	3.5	3.0	0.2	1.8	1.4	0.7	-	Not available					
2.2	0.7	0.1	0.2	1.4	0.3	0.2	3.7	0.5	-	30-34 hours					
-	-	-	-	-	-	0.2	0.8	-	-	Available					
2.2	0.7	0.1	0.2	1.4	0.3	-	2.9	0.5	-	Not available					
3.4	4.5	0.5	49.8	43.7	16.7	1.4	3.6	2.2	-	35-39 hours					
-	-	-	-	-	-	-	-	-	-	Available					
3.4	4.5	0.5	49.8	43.7	16.7	1.4	3.6	2.2	-	Not available					
16.4	19.4	38.8	37.0	61.6	45.0	14.2	44.6	12.9	2.5	40-49 hours					
-	-	-	-	-	-	-	-	-	-	Available					
16.4	19.4	38.8	37.0	61.6	45.0	14.2	44.6	12.9	2.5	Not available					
1.9	0.3	7.1	0.4	1.7	16.7	1.5	29.5	5.7	-	50 hours and over					
-	-	-	-	-	-	-	-	-	-	Available					
1.9	0.3	7.1	0.4	1.7	16.7	1.5	29.5	5.7	-	Not available					

ตารางที่ 10 จำนวนผู้จ้างทำ งานในภาคอุตสาหกรรม จำนวนชั่วโมงทำงานต่อสัปดาห์ การมีเวลาเหลือพอและต้องการทำงานเพิ่มขึ้น เพศ และเขตการปกครอง ภาคกลาง (ต่อ)  
TABLE 10 EMPLOYED PERSONS BY INDUSTRY, HOURS WORKED PER WEEK, AVAILABILITY FOR ADDITIONAL WORK, SEX AND AREA, CENTRAL REGION (Contd)

หน่วยเป็นพัน : In Thousands

จำนวนชั่วโมงทำงาน เพศ และ การมีเวลาเหลือพอ และต้องการทำงานเพิ่มขึ้น	อุตสาหกรรม											กิจกรรมการเงินและ การประกันภัย Financial Intermediation	ข้อมูลข่าวสาร และการสื่อสาร Information and communication	ที่พักแ่และ บริการด้านอาหาร Accommodation and food service	การขนส่ง และ สถานที่เก็บสินค้า Transportation and storage	การขนส่ง การขุดขุด Transport, storage and construction	การก่อสร้าง การก่อสร้าง Construction	การจ่ายน้ำ บำบัดน้ำเสีย และประปา Water supply sewerage, waste	ไฟฟ้า ก๊าซ ไอน้ำระบบปรับ Electricity	การผลิต Manufacturing	การทำ เหมืองแร่ และเหมืองหิน Mining	เกษตรกรรม การป่าไม้ และการประมง Agriculture	รวม Total	HOURS WORKED, SEX AND AVAILABILITY FOR ADDITIONAL WORK TOTAL (MALE)
	ชาย	หญิง	รวม	ชาย	หญิง	รวม	ชาย	หญิง	รวม	ชาย	หญิง													
มี	979.1	14.5	909.0	17.1	10.8	303.1	450.8	181.8	132.7	13.1	22.9	13.1	132.7	181.8	450.8	303.1	10.8	17.1	909.0	14.5	979.1	3,390.4	22.9	
ไม่มี	8.3	-	1.0	-	-	3.6	1.6	0.1	0.4	-	-	-	0.4	0.1	1.6	3.6	-	-	1.0	-	8.3	17.2	-	
มีงานประจำแต่ไม่ได้ทำงาน	970.8	14.5	908.0	17.1	10.8	299.5	449.2	181.6	132.3	13.1	22.9	13.1	132.3	181.6	449.2	299.5	10.8	17.1	908.0	14.5	970.8	3,373.2	22.9	
มี	16.8	0.9	1.2	-	-	3.1	1.8	0.6	0.9	-	-	-	0.9	0.6	1.8	3.1	-	-	1.2	-	16.8	25.4	-	
ไม่มี	1.1	-	-	-	-	-	0.3	-	-	-	-	-	-	-	0.3	-	-	-	-	-	1.1	1.4	-	
ไม่มี	15.8	0.9	1.2	-	-	3.1	1.6	0.6	0.9	-	-	-	0.9	0.6	1.6	3.1	-	-	1.2	-	15.8	24.0	-	
1-9 ชั่วโมง	3.0	-	-	-	-	0.1	0.1	-	-	-	-	-	-	-	0.1	0.1	-	-	-	-	3.0	3.4	-	
มี	-	-	-	-	-	-	-	-	-	-	-	-	-	-	-	-	-	-	-	-	0.2	0.2	-	
ไม่มี	3.0	-	-	-	-	0.1	0.1	-	-	-	-	-	-	-	0.1	0.1	-	-	-	-	3.2	3.2	-	
10-19 ชั่วโมง	18.3	-	0.1	-	-	0.1	2.7	0.8	1.6	-	-	-	1.6	0.8	2.7	0.1	-	-	-	-	18.3	26.2	-	
มี	0.4	-	-	-	-	-	-	-	-	-	-	-	-	-	-	-	-	-	-	-	0.5	0.5	-	
ไม่มี	18.0	-	0.1	-	-	0.1	2.7	0.8	1.6	-	-	-	1.6	0.8	2.7	0.1	-	-	-	-	18.0	25.8	-	
20-29 ชั่วโมง	75.6	-	6.0	-	-	6.2	10.5	2.1	4.2	-	-	-	4.2	2.1	10.5	6.2	-	-	-	-	75.6	117.6	-	
มี	2.9	-	-	-	-	1.0	0.5	0.1	0.4	-	-	-	0.4	0.1	0.5	1.0	-	-	-	-	2.9	5.5	-	
ไม่มี	72.7	-	6.0	-	-	5.2	10.0	2.0	3.8	-	-	-	3.8	2.0	10.0	5.2	-	-	-	-	72.7	112.2	-	
30-34 ชั่วโมง	84.3	-	8.4	0.1	-	8.5	9.3	4.3	6.9	-	-	-	6.9	4.3	9.3	8.5	-	-	-	-	84.3	130.6	-	
มี	0.6	-	-	-	-	2.2	-	-	-	-	-	-	-	-	-	2.2	-	-	-	-	0.6	2.9	-	
ไม่มี	83.7	-	8.4	0.1	-	6.3	9.3	4.3	6.9	-	-	-	6.9	4.3	9.3	6.3	-	-	-	-	83.7	127.7	-	
35-39 ชั่วโมง	185.2	0.2	11.4	6.0	3.4	7.6	30.0	9.7	10.9	1.4	1.5	1.4	10.9	9.7	30.0	7.6	3.4	6.0	0.2	11.4	185.2	356.5	1.5	
มี	0.6	-	-	-	-	-	-	-	-	-	-	-	-	-	-	-	-	-	-	-	0.6	1.0	-	
ไม่มี	184.6	0.2	11.4	6.0	3.4	7.6	30.0	9.7	10.9	1.4	1.5	1.4	10.9	9.7	30.0	7.6	3.4	6.0	0.2	11.4	184.6	355.5	-	
40-49 ชั่วโมง	456.5	12.9	540.5	10.5	6.8	250.7	270.0	100.1	68.3	11.4	21.3	11.4	68.3	100.1	270.0	250.7	6.8	10.5	12.9	540.5	456.5	1,942.4	21.3	
มี	2.4	-	0.9	-	-	0.4	0.9	-	-	-	-	-	-	-	0.9	0.4	-	-	-	-	2.4	4.4	-	
ไม่มี	454.1	12.9	540.5	10.5	6.8	250.2	269.2	100.1	68.3	11.4	21.3	11.4	68.3	100.1	269.2	250.2	6.8	10.5	12.9	540.5	454.1	1,937.9	-	
50 ชั่วโมงขึ้นไป	139.4	0.5	341.4	0.5	0.6	26.8	126.5	64.2	39.9	0.4	0.1	0.4	39.9	64.2	126.5	26.8	0.6	0.5	0.5	341.4	139.4	788.3	0.1	
มี	0.3	-	1.0	-	-	-	-	-	-	-	-	-	-	-	-	-	-	-	-	-	0.3	1.3	-	
ไม่มี	139.1	0.5	340.4	0.5	0.6	26.8	126.5	64.2	39.9	0.4	0.1	0.4	39.9	64.2	126.5	26.8	0.6	0.5	0.5	340.4	139.1	787.0	-	

ตารางที่ 10 จำนวนผู้จ้างทำ งานในภาคอุตสาหกรรม จำนวนชั่วโมงทำงานต่อสัปดาห์ การมีเวลาเหลือและต้องการทำงานเพิ่มขึ้น เขต และเขตการปกครอง ภาคกลาง (ต่อ)  
TABLE 10 EMPLOYED PERSONS BY INDUSTRY, HOURS WORKED PER WEEK, AVAILABILITY FOR ADDITIONAL WORK, SEX AND AREA, CENTRAL REGION (Contd.)

จำนวนชั่วโมงทำงาน เพศ และ การมีเวลาเหลือ และต้องการทำงานเพิ่มขึ้น	กรุงเทพมหานคร NON-MUNICIPAL AREA														HOURS WORKED, SEX AND AVAILABILITY FOR ADDITIONAL WORK TOTAL (FEMALE)						
	อุตสาหกรรม Industry																				
	รวม	เกษตรกรรม การป่าไม้ และการประมง และเหมืองหิน	การทำ เหมืองแร่	การผลิต ไฟฟ้า ก๊าซ ไอน้ำระบบปรับอากาศ	การก่อสร้าง และประปา	การก่อสร้าง และประปา	การก่อสร้าง และประปา	การก่อสร้าง และประปา	การก่อสร้าง และประปา	การก่อสร้าง และประปา	การก่อสร้าง และประปา	การก่อสร้าง และประปา	การก่อสร้าง และประปา	การก่อสร้าง และประปา		การก่อสร้าง และประปา					
ไม่มี	2,777.0	623.0	1.1	847.3	7.7	1.0	45.7	465.9	31.5	252.8	7.1	37.3	31.5	252.8	7.1	37.3	31.5	252.8	7.1	37.3	
มี	11.4	6.8	-	0.4	-	0.1	0.3	1.6	-	0.2	-	-	-	0.2	-	-	-	0.2	-	-	Available
ไม่มี	2,765.6	616.2	1.1	846.9	7.7	0.9	45.5	464.3	31.5	252.6	7.1	37.3	31.5	252.6	7.1	37.3	31.5	252.6	7.1	37.3	Not available
มีงานประจำแต่ไม่ได้ทำงาน	7.2	3.4	-	0.6	-	0.1	-	0.7	-	0.9	-	-	-	0.9	-	-	-	0.9	-	-	With job not work
มี	0.5	0.4	-	-	-	0.1	-	-	-	-	-	-	-	-	-	-	-	-	-	-	Available
ไม่มี	6.7	3.0	-	0.6	-	-	-	0.7	-	0.9	-	-	-	0.9	-	-	-	0.9	-	-	Not available
1-9 ชั่วโมง	5.9	4.8	-	-	-	-	-	0.2	-	-	-	-	-	-	-	-	-	-	-	-	1-9 hours
มี	-	-	-	-	-	-	-	-	-	-	-	-	-	-	-	-	-	-	-	-	Available
ไม่มี	5.9	4.8	-	-	-	-	-	0.2	-	-	-	-	-	-	-	-	-	-	-	-	Not available
10-19 ชั่วโมง	24.5	14.2	-	0.6	-	-	0.2	2.5	-	3.9	-	-	-	3.9	-	-	-	3.9	-	-	10-19 hours
มี	1.9	1.1	-	-	-	-	-	-	-	-	-	-	-	-	-	-	-	-	-	-	Available
ไม่มี	22.7	13.1	-	0.6	-	-	0.2	2.5	-	3.9	-	-	-	3.9	-	-	-	3.9	-	-	Not available
20-29 ชั่วโมง	91.9	64.1	-	4.1	-	-	0.1	8.2	0.1	6.6	-	-	-	6.6	-	-	-	6.6	-	-	20-29 hours
มี	2.1	1.3	-	0.2	-	-	-	0.7	-	-	-	-	-	-	-	-	-	-	-	-	Available
ไม่มี	89.8	62.9	-	3.9	-	-	0.1	7.5	0.1	6.6	-	-	-	6.6	-	-	-	6.6	-	-	Not available
30-34 ชั่วโมง	106.0	65.8	-	13.6	-	-	1.2	9.7	0.2	5.3	-	-	-	5.3	-	-	-	5.3	-	-	30-34 hours
มี	2.2	0.6	-	-	-	-	0.3	0.4	-	0.2	-	-	-	0.2	-	-	-	0.2	-	-	Available
ไม่มี	103.7	65.2	-	13.6	-	-	0.9	9.3	0.2	5.1	-	-	-	5.1	-	-	-	5.1	-	-	Not available
35-39 ชั่วโมง	344.7	116.4	-	22.4	2.0	0.1	0.9	35.9	0.9	20.3	0.4	-	-	20.3	0.4	-	-	20.3	0.4	-	35-39 hours
มี	0.9	0.6	-	-	-	-	-	-	-	-	-	-	-	-	-	-	-	-	-	-	Available
ไม่มี	343.8	115.8	-	22.4	2.0	0.1	0.9	35.9	0.9	20.3	0.4	-	-	20.3	0.4	-	-	20.3	0.4	-	Not available
40-49 ชั่วโมง	1,523.3	275.3	1.1	501.0	5.6	0.8	38.4	260.1	21.7	130.0	6.6	-	-	130.0	6.6	-	-	130.0	6.6	-	40-49 hours
มี	3.3	2.7	-	0.2	-	-	-	-	-	-	-	-	-	-	-	-	-	-	-	-	Available
ไม่มี	1,520.0	272.6	1.1	500.8	5.6	0.8	38.4	260.1	21.7	130.0	6.6	-	-	130.0	6.6	-	-	130.0	6.6	-	Not available
50 ชั่วโมงขึ้นไป	673.5	79.0	-	305.1	-	-	4.9	148.7	8.6	85.9	-	-	-	85.9	-	-	-	85.9	-	-	50 hours and over
มี	0.5	-	-	-	-	-	-	0.5	-	-	-	-	-	-	-	-	-	-	-	-	Available
ไม่มี	673.1	79.0	-	305.1	-	-	4.9	148.2	8.6	85.9	-	-	-	85.9	-	-	-	85.9	-	-	Not available







ตารางที่ 11 จำนวนผู้จ้างทำ งาน จำนวนชั่วโมงทำงานต่อสัปดาห์ การมีเวลาเหลือและต้องการทำงานเพิ่มขึ้น และเพศ ภาคกลาง  
TABLE 11 EMPLOYED PERSONS BY WORK STATUS, HOURS WORKED PER WEEK, AVAILABILITY FOR ADDITIONAL WORK AND SEX , CENTRAL REGION

ไตรมาสที่ 4/2560 : Quarter 4/2017

หน่วยเป็นพัน : in Thousands

จำนวนชั่วโมงทำงาน เพศ และ การมีเวลาเหลือ และต้องการทำงานเพิ่มขึ้น	สถานภาพการทำงาน Work Status						HOURS WORKED, SEX AND AVAILABILITY FOR ADDITIONAL WORK
	รวม Total	นายจ้าง Employer	ลูกจ้างรัฐบาล Government Employee	ลูกจ้างเอกชน Private Employee	ทำงานส่วนตัว Own Account Worker	ช่วยธุรกิจ ครอบครัว Unpaid Family Worker	
ชาย	6,235.9	267.1	476.9	3,283.3	1,649.0	558.8	TOTAL (MALE)
มี	28.1	0.4	0.2	17.3	8.4	1.9	Available
ไม่มี	6,207.7	266.7	476.8	3,266.0	1,640.6	556.9	Not available
มีงานประจำงานที่ไม่ได้ทำงาน	34.6	3.1	0.1	8.5	22.8	-	With job not work
มี	2.6	-	-	1.0	1.6	-	Available
ไม่มี	31.9	3.1	0.1	7.5	21.2	-	Not available
1-9 ชั่วโมง	7.9	0.2	0.9	2.5	3.7	0.6	1-9 hours
มี	0.2	-	-	0.2	-	-	Available
ไม่มี	7.7	0.2	0.9	2.4	3.7	0.6	Not available
10-19 ชั่วโมง	42.8	2.0	0.1	13.4	18.2	9.2	10-19 hours
มี	2.5	-	-	0.5	1.3	0.7	Available
ไม่มี	40.3	2.0	0.1	12.9	17.0	8.5	Not available
20-29 ชั่วโมง	170.5	4.4	11.3	33.8	81.6	39.4	20-29 hours
มี	7.8	0.2	0.2	4.0	2.3	1.1	Available
ไม่มี	162.7	4.2	11.2	29.9	79.2	38.2	Not available
30-34 ชั่วโมง	181.5	5.2	5.8	47.5	82.0	40.9	30-34 hours
มี	4.5	0.1	-	3.6	0.8	-	Available
ไม่มี	177.1	5.2	5.8	44.0	81.2	40.9	Not available
35-39 ชั่วโมง	551.7	16.9	191.6	56.9	209.4	77.0	35-39 hours
มี	2.0	-	-	1.0	0.9	-	Available
ไม่มี	549.7	16.9	191.6	55.8	208.4	77.0	Not available
40-49 ชั่วโมง	3,641.5	183.1	246.4	2,224.9	738.3	248.0	40-49 hours
มี	7.3	0.1	-	6.7	0.5	-	Available
ไม่มี	3,634.2	183.0	246.4	2,218.2	737.9	248.0	Not available
50 ชั่วโมงขึ้นไป	1,605.5	52.3	20.8	895.7	493.0	143.7	50 hours and over
มี	1.3	-	-	0.3	1.0	-	Available
ไม่มี	1,604.2	52.3	20.8	895.4	492.0	143.7	Not available
หญิง	5,185.8	77.2	521.9	2,659.4	1,184.6	740.0	TOTAL (FEMALE)
มี	20.5	1.2	0.1	11.2	5.5	2.5	Available
ไม่มี	5,165.3	76.0	521.8	2,648.3	1,179.0	737.5	Not available
มีงานประจำงานที่ไม่ได้ทำงาน	12.6	0.4	1.3	5.9	5.0	-	With job not work
มี	1.0	-	0.1	0.5	0.4	-	Available
ไม่มี	11.7	0.4	1.2	5.4	4.7	-	Not available
1-9 ชั่วโมง	10.0	0.5	0.6	3.4	3.5	2.1	1-9 hours
มี	-	-	-	-	-	-	Available
ไม่มี	10.0	0.5	0.6	3.4	3.5	2.1	Not available
10-19 ชั่วโมง	39.5	0.9	-	13.7	12.5	12.4	10-19 hours
มี	3.3	-	-	1.6	0.8	1.0	Available
ไม่มี	36.2	0.9	-	12.1	11.7	11.5	Not available
20-29 ชั่วโมง	144.6	1.4	10.8	28.6	54.0	49.9	20-29 hours
มี	5.4	-	-	2.7	2.0	0.7	Available
ไม่มี	139.2	1.4	10.8	25.8	52.0	49.2	Not available
30-34 ชั่วโมง	155.9	3.1	4.1	30.1	73.3	45.3	30-34 hours
มี	4.4	-	-	2.4	1.8	0.2	Available
ไม่มี	151.5	3.1	4.1	27.6	71.5	45.1	Not available
35-39 ชั่วโมง	558.3	5.8	241.2	70.9	137.0	103.2	35-39 hours
มี	1.0	-	-	0.8	-	0.2	Available
ไม่มี	557.3	5.8	241.2	70.0	137.0	103.1	Not available
40-49 ชั่วโมง	2,956.7	36.1	242.7	1,857.2	497.6	321.3	40-49 hours
มี	5.0	1.2	-	3.1	0.7	-	Available
ไม่มี	2,951.7	34.8	242.7	1,854.1	497.0	321.3	Not available
50 ชั่วโมงขึ้นไป	1,308.2	29.0	21.3	649.8	401.7	205.9	50 hours and over
มี	0.5	-	-	-	-	0.5	Available
ไม่มี	1,307.7	29.0	21.3	649.8	401.7	205.4	Not available

ตารางที่ 11 จำนวนผู้มีงานทำ จำนวนตามสถานภาพการทำงาน จำนวนชั่วโมงทำงานต่อสัปดาห์ การมีเวลาเหลือพอและต้องการทำงานเพิ่มขึ้น เขต และเขตการปกครอง ภาคกลาง (ต่อ)

TABLE 11 EMPLOYED PERSONS BY WORK STATUS, HOURS WORKED PER WEEK, AVAILABILITY FOR ADDITIONAL WORK, SEX AND AREA, CENTRAL REGION (Contd.)

จำนวนชั่วโมงทำงาน เพศ และ การมีเวลาเหลือพอ และต้องการทำงานเพิ่มขึ้น	ในประเทศไทย MUNICIPAL AREA										รวม	HOURS WORKED, SEX AND AVAILABILITY FOR ADDITIONAL WORK
	สถานภาพการทำงาน Work Status											
	นายจ้าง Employer	ลูกจ้างรัฐบาล Government Employee	ลูกจ้างเอกชน Private Employee	Own Account Worker	ครอบครัว Unpaid Family Worker	การรวมกลุ่ม Members of Producers' Cooperatives	ชาย Male	หญิง Female	รวม Total	ชาย Male		
ยอดรวม (ชาย)	140.9	251.9	1,554.5	678.0	220.0	0.2	2,845.5	2,845.5	2,845.5	2,845.5	TOTAL (MALE)	
มี	0.1	0.2	5.2	4.2	1.3	-	10.9	10.9	10.9	10.9	Available	
ไม่มี	140.8	251.7	1,549.4	673.8	218.7	0.2	2,834.5	2,834.5	2,834.5	2,834.5	Not available	
มีงานประจำแต่ไม่ได้ทำงาน	2.1	0.1	2.9	4.0	-	-	9.2	9.2	9.2	9.2	With job not work	
มี	-	-	0.3	0.9	-	-	1.2	1.2	1.2	1.2	Available	
ไม่มี	2.1	0.1	2.7	3.1	-	-	8.0	8.0	8.0	8.0	Not available	
1-9 ชั่วโมง	0.1	0.9	2.2	1.3	-	-	4.5	4.5	4.5	4.5	1-9 hours	
มี	-	-	-	-	-	-	-	-	-	-	Available	
ไม่มี	0.1	0.9	2.2	1.3	-	-	4.5	4.5	4.5	4.5	Not available	
10-19 ชั่วโมง	1.2	0.1	7.8	5.4	2.1	-	16.6	16.6	16.6	16.6	10-19 hours	
มี	-	-	0.1	1.3	0.7	-	2.0	2.0	2.0	2.0	Available	
ไม่มี	1.2	0.1	7.8	4.2	1.4	-	14.6	14.6	14.6	14.6	Not available	
20-29 ชั่วโมง	1.8	4.7	11.2	23.5	11.7	-	52.8	52.8	52.8	52.8	20-29 hours	
มี	-	0.2	1.1	0.5	0.6	-	2.3	2.3	2.3	2.3	Available	
ไม่มี	1.8	4.5	10.1	23.0	11.1	-	50.5	50.5	50.5	50.5	Not available	
30-34 ชั่วโมง	1.3	3.8	9.8	23.2	12.8	-	50.9	50.9	50.9	50.9	30-34 hours	
มี	0.1	-	0.8	0.7	-	-	1.5	1.5	1.5	1.5	Available	
ไม่มี	1.2	3.8	9.0	22.5	12.8	-	49.4	49.4	49.4	49.4	Not available	
35-39 ชั่วโมง	5.1	100.6	15.1	54.5	19.9	-	195.2	195.2	195.2	195.2	35-39 hours	
มี	-	-	0.4	0.6	-	-	1.0	1.0	1.0	1.0	Available	
ไม่มี	5.1	100.6	14.7	53.9	19.9	-	194.2	194.2	194.2	194.2	Not available	
40-49 ชั่วโมง	104.1	131.8	1,055.9	306.7	100.4	0.2	1,699.1	1,699.1	1,699.1	1,699.1	40-49 hours	
มี	-	-	2.7	0.2	-	-	2.8	2.8	2.8	2.8	Available	
ไม่มี	104.1	131.8	1,053.3	306.5	100.4	0.2	1,696.3	1,696.3	1,696.3	1,696.3	Not available	
50 ชั่วโมงขึ้นไป	25.1	10.0	449.6	259.4	73.0	-	817.2	817.2	817.2	817.2	50 hours and over	
มี	-	-	-	-	-	-	-	-	-	-	Available	
ไม่มี	25.1	10.0	449.6	259.4	73.0	-	817.2	817.2	817.2	817.2	Not available	

ไตรมาสที่ 4/2560 : Quarter 4/2017

หน่วยเป็นพัน : In Thousands



ตารางที่ 11 จำนวนผู้มีงานทำ จำนวนตามสถานภาพการทำงาน จำนวนชั่วโมงทำงานต่อสัปดาห์ การมีเวลาเหลือพอและต้องการทำงานเพิ่มขึ้น เขต และเขตการปกครอง ภาคกลาง (ต่อ)

TABLE 11 EMPLOYED PERSONS BY WORK STATUS, HOURS WORKED PER WEEK, AVAILABILITY FOR ADDITIONAL WORK, SEX AND AREA, CENTRAL REGION (Contd.)

จำนวนชั่วโมงทำงาน เพศ และ การมีเวลาเหลือพอ และต้องการทำงานเพิ่มขึ้น	ในประเทศไทย MUNICIPAL AREA										รวม	Hours worked, SEX AND AVAILABILITY FOR ADDITIONAL WORK
	สถานภาพการทำงาน Work Status											
	นายจ้าง Employer	ลูกจ้างรัฐบาล Government Employee	ลูกจ้างเอกชน Private Employee	Own Account Worker	ครอบครัว Unpaid Family Worker	การรวมกลุ่ม Members of Producers' Cooperatives	TOTAL (FEMALE)					
ยอดรวม (หญิง)	44.0	264.7	1,270.4	524.1	305.2	0.5	2,408.8	Available				
มี	1.2	-	3.9	3.0	1.0	-	9.1	Available				
ไม่มี	42.8	264.7	1,266.5	521.1	304.2	0.5	2,399.7	Not available				
มีงานประจำแต่ไม่ได้ทำงาน	0.0	0.1	3.4	1.9	-	-	5.4	With job not work				
มี	-	-	0.2	0.3	-	-	0.5	Available				
ไม่มี	0.0	0.1	3.2	1.6	-	-	4.9	Not available				
1-9 ชั่วโมง	-	0.6	2.1	1.3	0.1	-	4.1	1-9 hours				
มี	-	-	-	-	-	-	-	Available				
ไม่มี	-	0.6	2.1	1.3	0.1	-	4.1	Not available				
10-19 ชั่วโมง	0.1	-	2.1	1.3	0.1	-	4.1	10-19 hours				
มี	-	-	0.3	0.3	0.9	-	1.5	Available				
ไม่มี	0.1	-	8.7	3.9	0.9	-	13.5	Not available				
20-29 ชั่วโมง	0.6	7.1	13.5	17.3	14.2	-	52.7	20-29 hours				
มี	-	-	1.9	1.2	0.1	-	3.3	Available				
ไม่มี	0.6	7.1	11.7	16.1	14.1	-	49.4	Not available				
30-34 ชั่วโมง	0.6	1.0	7.4	27.2	14.2	-	49.9	30-34 hours				
มี	-	-	1.4	0.8	-	-	2.2	Available				
ไม่มี	0.1	1.0	6.0	26.4	14.2	-	47.8	Not available				
35-39 ชั่วโมง	1.4	114.9	27.1	45.9	24.3	-	213.6	35-39 hours				
มี	-	-	0.1	-	-	-	0.1	Available				
ไม่มี	1.4	114.9	27.1	45.9	24.3	-	213.6	Not available				
40-49 ชั่วโมง	23.8	131.6	908.1	228.3	141.2	0.5	1,433.4	40-49 hours				
มี	1.2	-	0.1	0.3	-	-	1.7	Available				
ไม่มี	22.5	131.6	908.0	227.9	141.2	0.5	1,431.7	Not available				
50 ชั่วโมงขึ้นไป	18.1	9.4	299.8	198.0	109.4	-	634.7	50 hours and over				
มี	-	-	-	-	-	-	-	Available				
ไม่มี	18.1	9.4	299.8	198.0	109.4	-	634.7	Not available				

ไตรมาสที่ 4/2560 : Quarter 4/2017

หน่วยเป็นพัน : In Thousands

ตารางที่ 11 จำนวนผู้มีงานทำ จำนวนชั่วโมงการทำงานต่อสัปดาห์ การมีเวลาเหลือพอและต้องการทำงานเพิ่มขึ้น เพศ และเขตการปกครอง ภาคกลาง (ต่อ)

TABLE 11 EMPLOYED PERSONS BY WORK STATUS, HOURS WORKED PER WEEK, AVAILABILITY FOR ADDITIONAL WORK, SEX AND AREA, CENTRAL REGION (Contd.)

ไตรมาสที่ 4/2560 : Quarter 4/2017

นอกเขตเทศบาล NON-MUNICIPAL AREA

หน่วยเป็นพัน : In Thousands

จำนวนชั่วโมงทำงาน เพศ และ การมีเวลาเหลือพอ และต้องการทำงานเพิ่มขึ้น	สถานภาพการทำงาน Work Status							รวม	ชั่วโมง การทำงานส่วนตัว Unpaid Family Worker	สมาชิก ครอบครัว Members of Producers' Cooperatives	HOURS WORKED, SEX AND AVAILABILITY FOR ADDITIONAL WORK
	นายจ้าง Employer	ลูกจ้างรัฐบาล Government Employee	ลูกจ้างเอกชน Private Employee	Own Account Worker	Government Employee	Private Employee	Own Account Worker				
ยอดรวม (ชาย)	3,390.4	126.3	225.1	1,728.8	971.0	338.8	0.5	338.8	0.5	TOTAL (MALE)	
มี	17.2	0.3	-	12.1	4.2	0.6	-	0.6	-	Available	
ไม่มี	3,373.2	125.9	225.1	1,716.6	966.8	338.3	0.5	338.3	0.5	Not available	
มีงานประจำแต่ไม่ได้ทำงาน	25.4	1.0	-	5.6	18.8	-	-	-	-	With job not work	
มี	1.4	-	-	0.8	0.7	-	-	-	-	Available	
ไม่มี	24.0	1.0	-	4.8	18.2	-	-	-	-	Not available	
1-9 ชั่วโมง	3.4	0.1	-	0.3	2.4	0.6	-	0.6	-	1-9 hours	
มี	0.2	-	-	0.2	-	-	-	-	-	Available	
ไม่มี	3.2	0.1	-	0.2	2.4	0.6	-	0.6	-	Not available	
10-19 ชั่วโมง	26.2	0.7	-	5.6	12.8	7.1	-	7.1	-	10-19 hours	
มี	0.5	-	-	0.5	-	-	-	-	-	Available	
ไม่มี	25.8	0.7	-	5.1	12.8	7.1	-	7.1	-	Not available	
20-29 ชั่วโมง	117.6	2.6	6.7	22.7	58.1	27.7	-	27.7	-	20-29 hours	
มี	5.5	0.2	-	2.9	1.8	0.6	-	0.6	-	Available	
ไม่มี	112.2	2.4	6.7	19.8	56.3	27.1	-	27.1	-	Not available	
30-34 ชั่วโมง	130.6	3.9	2.1	37.7	58.8	28.1	-	28.1	-	30-34 hours	
มี	2.9	-	-	2.8	0.1	-	-	-	-	Available	
ไม่มี	127.7	3.9	2.1	34.9	58.6	28.1	-	28.1	-	Not available	
35-39 ชั่วโมง	356.5	11.8	91.0	41.8	154.9	57.1	-	57.1	-	35-39 hours	
มี	1.0	-	-	0.7	0.3	-	-	-	-	Available	
ไม่มี	355.5	11.8	91.0	41.1	154.6	57.1	-	57.1	-	Not available	
40-49 ชั่วโมง	1,942.4	78.9	114.6	1,169.0	431.7	147.6	0.5	147.6	0.5	40-49 hours	
มี	4.4	0.1	-	4.0	0.3	-	-	-	-	Available	
ไม่มี	1,937.9	78.9	114.6	1,165.0	431.4	147.6	0.5	147.6	0.5	Not available	
50 ชั่วโมงขึ้นไป	788.3	27.2	10.8	446.1	233.6	70.7	-	70.7	-	50 hours and over	
มี	1.3	-	-	0.3	1.0	-	-	-	-	Available	
ไม่มี	787.0	27.2	10.8	445.8	232.6	70.7	-	70.7	-	Not available	

ตารางที่ 11 จำนวนผู้มีงานทำ จำนวนตามสถานภาพการทำงาน จำนวนชั่วโมงทำงานต่อสัปดาห์ การมีเวลาเหลือพอและต้องการทำงานเพิ่มขึ้น เขต และเขตการปกครอง ภาคกลาง (ต่อ)

TABLE 11 EMPLOYED PERSONS BY WORK STATUS, HOURS WORKED PER WEEK, AVAILABILITY FOR ADDITIONAL WORK, SEX AND AREA, CENTRAL REGION (Contd.)

ไตรมาสที่ 4/2560 : Quarter 4/2017

นอกเขตเทศบาล NON-MUNICIPAL AREA

หน่วยเป็นพัน : In Thousands

จำนวนชั่วโมงทำงาน เพศ และ การมีเวลาเหลือพอ และต้องการทำงานเพิ่มขึ้น	รวม	สถานภาพการทำงาน Work Status						ชั่วโมง ครอบครัว Worker	การรวมกลุ่ม Members of Producers' Cooperatives	HOURS WORKED, SEX AND AVAILABILITY FOR ADDITIONAL WORK
		นายจ้าง Employer	ลูกจ้างรัฐบาล Government Employee	ลูกจ้างเอกชน Private Employee	ทำงานส่วนตัว Own Account Worker	ชัวยุติกิจ Unpaid Family Worker	TOTAL (FEMALE)			
ยอดรวม (หญิง)	2,777.0	33.2	257.3	1,389.1	660.5	434.8	2.2	2.2	Available	
มี	11.4	-	0.1	7.3	2.6	1.5	-	-	Not available	
ไม่มี	2,765.6	33.2	257.2	1,381.8	657.9	433.3	2.2	2.2	With job not work	
มีงานประจำแต่ไม่ได้ทำงาน	7.2	0.4	1.2	2.5	3.1	-	-	-	Available	
มี	0.5	-	0.1	0.3	0.1	-	-	-	Not available	
ไม่มี	6.7	0.4	1.1	2.2	3.0	-	-	-	1-9 hours	
1-9 ชั่วโมง	5.9	0.5	-	1.3	2.2	1.9	-	-	Available	
มี	-	-	-	-	-	-	-	-	Not available	
ไม่มี	5.9	0.5	-	1.3	2.2	1.9	-	-	10-19 hours	
10-19 ชั่วโมง	24.5	0.9	-	4.7	8.3	10.7	-	-	Available	
มี	1.9	-	-	1.3	0.5	0.1	-	-	Not available	
ไม่มี	22.7	0.9	-	3.4	7.8	10.6	-	-	20-29 hours	
20-29 ชั่วโมง	91.9	0.8	3.7	15.0	36.7	35.7	-	-	Available	
มี	2.1	-	-	0.9	0.7	0.6	-	-	Not available	
ไม่มี	89.8	0.8	3.7	14.2	35.9	35.1	-	-	30-34 hours	
30-34 ชั่วโมง	106.0	3.0	3.1	22.7	46.1	31.1	-	-	Available	
มี	2.2	-	-	1.1	1.0	0.2	-	-	Not available	
ไม่มี	103.7	3.0	3.1	21.6	45.1	30.9	-	-	35-39 hours	
35-39 ชั่วโมง	344.7	4.4	126.3	43.7	91.2	78.9	0.2	0.2	Available	
มี	0.9	-	-	0.8	-	0.2	-	-	Not available	
ไม่มี	343.8	4.4	126.3	43.0	91.2	78.7	0.2	0.2	40-49 hours	
40-49 ชั่วโมง	1,523.3	12.3	111.1	949.1	269.4	180.1	1.4	1.4	Available	
มี	3.3	-	-	3.0	0.3	-	-	-	Not available	
ไม่มี	1,520.0	12.3	111.1	946.1	269.0	180.1	1.4	1.4	50 hours and over	
50 ชั่วโมงขึ้นไป	673.5	10.9	11.8	350.0	203.7	96.5	0.5	0.5	Available	
มี	0.5	-	-	-	-	0.5	-	-	Not available	
ไม่มี	673.1	10.9	11.8	350.0	203.7	96.1	0.5	0.5	Not available	

ตารางที่ 12 จำนวนผู้มีงานทำ จำแนกตามกลุ่มอายุ จำนวนชั่วโมงทำงานต่อสัปดาห์ การมีเวลาเหลือพอและต้องการทำงานเพิ่มขึ้น ภาคกลาง

TABLE 12 EMPLOYED PERSONS BY AGE GROUP, HOURS WORKED PER WEEK, AVAILABILITY FOR ADDITIONAL WORK, CENTRAL REGION

ไตรมาสที่ 4/2560 : Quarter 4/2017 หน่วยเป็นพัน : in Thousands

จำนวนชั่วโมงทำงาน และ	รวม	กลุ่มอายุ Age Group							HOURS WORKED, AND	
		15-19	20-24	25-29	30-34	35-39	40-49	50-59		>= 60
การมีเวลาเหลือพอ	Total	217.0	919.6	1,426.0	1,479.3	1,562.6	2,862.9	2,055.0	899.4	TOTAL
และต้องการทำงานเพิ่มขึ้น		48.7	4.7	5.0	3.1	3.1	17.0	8.2	5.3	Available
		11,373.0	914.9	1,421.0	1,476.2	1,559.4	2,845.8	2,046.8	894.1	Not available
มีงานประจำแต่ไม่ได้ทำงาน		47.2	4.4	2.8	1.2	3.4	10.8	14.1	8.9	With job not work
มี		3.6	0.2	0.2	-	0.1	1.7	0.9	0.5	Available
ไม่มี		43.6	4.2	2.6	1.2	3.3	9.1	13.2	8.4	Not available
1-9 ชั่วโมง		17.9	0.9	1.0	1.7	2.7	4.2	4.6	2.8	1-9 hours
มี		0.2	-	0.2	-	-	0.2	-	-	Available
ไม่มี		17.7	0.9	1.0	1.7	2.7	4.1	4.6	2.8	Not available
10-19 ชั่วโมง		82.4	6.0	3.7	5.6	10.1	20.3	16.4	16.5	10-19 hours
มี		5.8	0.9	-	-	-	3.1	1.9	-	Available
ไม่มี		76.5	5.2	3.7	5.6	10.1	17.2	14.5	16.5	Not available
20-29 ชั่วโมง		315.0	18.0	19.8	15.3	30.5	74.8	82.9	65.8	20-29 hours
มี		13.2	1.0	1.0	1.8	1.4	4.8	1.9	0.9	Available
ไม่มี		301.8	17.0	18.8	13.5	29.1	70.0	81.0	64.8	Not available
30-34 ชั่วโมง		337.4	23.4	25.0	21.6	30.8	85.5	85.1	57.3	30-34 hours
มี		8.9	1.1	0.5	0.3	-	2.1	2.2	1.8	Available
ไม่มี		328.6	22.3	24.5	21.3	30.8	83.4	82.8	55.4	Not available
35-39 ชั่วโมง		1,110.0	60.6	89.1	113.8	136.3	273.5	292.9	128.6	35-39 hours
มี		3.0	-	-	0.3	0.8	1.2	0.5	0.1	Available
ไม่มี		1,107.0	60.6	89.1	113.5	135.6	272.3	292.4	128.5	Not available
40-49 ชั่วโมง		6,598.1	563.4	853.3	924.8	911.2	1,656.6	1,135.0	402.3	40-49 hours
มี		12.3	1.7	3.3	0.6	0.1	3.9	0.9	0.8	Available
ไม่มี		6,585.9	561.7	850.0	924.2	911.1	1,652.7	1,134.2	401.5	Not available
50 ชั่วโมงขึ้นไป		2,913.7	243.0	431.3	395.2	437.6	737.1	424.1	217.1	50 hours and over
มี		1.8	-	-	-	0.8	-	-	1.0	Available
ไม่มี		2,911.9	243.0	431.3	395.2	436.8	737.1	424.1	216.1	Not available

ตารางที่ 12 จำนวนผู้จ้างทำ จำนวนผู้จ้างทำ จำนวนชั่วโมงทำงานต่อสัปดาห์ การมีเวลาเหลือพอและต้องการทำงานเพิ่มขึ้น และเพศ ภาคกลาง  
TABLE 12 EMPLOYED PERSONS BY AGE GROUP, HOURS WORKED PER WEEK, AVAILABILITY FOR ADDITIONAL WORK AND SEX, CENTRAL REGION

ไตรมาสที่ 4/2560 : Quarter 4/2017	จำนวนชั่วโมงทำงาน เพศ และ การมีเวลาเหลือพอ และต้องการทำงานเพิ่มขึ้น	รวม	กลุ่มอายุ Age Group							SEX AND AVAILABILITY FOR ADDITIONAL WORK	
			15-19	20-24	25-29	30-34	35-39	40-49	50-59		>= 60
	ชาย	6,235.9	135.0	517.0	771.6	798.6	834.7	1,541.6	1,123.2	514.2	TOTAL(MALE)
	มี	28.1	1.1	4.0	4.4	1.6	1.6	7.3	4.8	3.0	Available
	ไม่มี	6,207.7	133.9	513.0	767.2	796.6	833.1	1,534.3	1,118.4	511.2	Not available
	มีงานประจำแต่ไม่ได้ทำงาน	34.6	0.3	3.7	2.4	1.0	1.9	7.8	9.9	7.6	With job not work
	มี	2.6	-	0.2	0.1	-	0.1	1.2	0.8	0.3	Available
	ไม่มี	31.9	0.3	3.5	2.2	1.0	1.8	6.7	9.1	7.3	Not available
	1-9 ชั่วโมง	7.9	-	0.3	0.7	0.1	0.1	2.0	2.1	0.9	1-9 hours
	มี	0.2	-	-	-	-	-	0.2	-	-	Available
	ไม่มี	7.7	-	0.3	0.7	0.1	0.1	1.9	2.1	0.9	Not available
	10-19 ชั่วโมง	42.8	2.6	4.4	2.3	3.8	1.7	12.6	6.1	9.5	10-19 hours
	มี	2.5	-	0.7	-	-	-	1.1	0.7	-	Available
	ไม่มี	40.3	2.6	3.7	2.3	3.8	1.7	11.5	5.4	9.5	Not available
	20-29 ชั่วโมง	170.5	6.4	12.5	11.6	10.0	18.3	37.4	36.5	37.8	20-29 hours
	มี	7.8	0.2	1.0	1.0	0.6	0.6	2.0	0.7	0.6	Available
	ไม่มี	162.7	6.3	11.6	10.6	8.1	17.6	35.4	35.9	37.2	Not available
	30-34 ชั่วโมง	181.5	6.9	17.6	20.4	10.9	13.0	40.6	44.8	27.4	30-34 hours
	มี	4.5	0.8	0.6	0.5	0.2	-	0.5	1.6	0.4	Available
	ไม่มี	177.1	6.0	17.0	19.9	10.7	13.0	40.1	43.3	27.0	Not available
	35-39 ชั่วโมง	551.7	10.2	32.3	40.5	59.9	58.2	126.1	150.1	74.3	35-39 hours
	มี	2.0	0.1	-	-	-	-	1.0	0.3	0.1	Available
	ไม่มี	549.7	10.1	32.3	40.5	59.9	57.8	125.2	149.8	74.1	Not available
	40-49 ชั่วโมง	3,641.5	96.2	312.7	455.9	490.9	499.9	892.4	652.4	240.9	40-49 hours
	มี	7.3	-	1.6	2.8	0.1	0.1	1.4	0.8	0.6	Available
	ไม่มี	3,634.2	96.2	311.1	453.1	490.9	499.8	891.2	651.6	240.3	Not available
	50 ชั่วโมงขึ้นไป	1,605.5	12.3	133.6	237.9	222.1	240.1	422.4	221.2	115.9	50 hours and over
	มี	1.3	-	-	-	0.3	-	-	-	1.0	Available
	ไม่มี	1,604.2	12.3	133.6	237.9	222.1	239.8	422.4	221.2	114.9	Not available
	หญิง	5,185.8	82.0	402.6	654.4	680.7	727.9	1,321.3	931.8	385.2	TOTAL(FEMALE)
	มี	20.5	1.1	0.8	0.6	1.5	1.1	9.8	3.4	2.3	Available
	ไม่มี	5,165.3	80.9	401.9	653.8	679.6	726.4	1,311.5	928.4	382.8	Not available
	มีงานประจำแต่ไม่ได้ทำงาน	12.6	1.3	0.6	0.5	0.2	1.6	3.0	4.2	1.3	With job not work
	มี	1.0	-	-	0.1	-	-	0.6	0.1	0.2	Available
	ไม่มี	11.7	1.3	0.6	0.4	0.2	1.6	2.4	4.1	1.1	Not available
	1-9 ชั่วโมง	10.0	-	0.6	0.2	1.6	1.0	2.2	2.5	1.9	1-9 hours
	มี	-	-	-	-	-	-	-	-	-	Available
	ไม่มี	10.0	-	0.6	0.2	1.6	1.0	2.2	2.5	1.9	Not available
	10-19 ชั่วโมง	39.5	1.1	1.6	1.5	1.9	8.4	7.7	10.3	7.0	10-19 hours
	มี	3.3	-	0.1	-	-	-	2.0	1.2	-	Available
	ไม่มี	36.2	1.1	1.5	1.5	1.9	8.4	5.7	9.1	7.0	Not available
	20-29 ชั่วโมง	144.6	1.4	5.5	8.3	5.4	12.2	37.5	46.4	28.0	20-29 hours
	มี	5.4	-	0.1	-	-	0.8	2.8	1.2	0.4	Available
	ไม่มี	139.2	1.3	5.5	8.2	5.4	11.5	34.6	45.1	27.6	Not available
	30-34 ชั่วโมง	155.9	2.0	5.8	4.6	10.7	17.7	44.9	40.2	29.9	30-34 hours
	มี	4.4	-	0.5	-	0.1	-	1.7	0.7	1.5	Available
	ไม่มี	151.5	2.0	5.3	4.6	10.6	17.7	43.3	39.6	28.4	Not available
	35-39 ชั่วโมง	558.3	5.0	28.3	48.6	53.9	78.1	147.4	142.7	54.4	35-39 hours
	มี	1.0	-	-	-	0.3	0.3	0.2	0.1	-	Available
	ไม่มี	557.3	5.0	28.3	48.6	53.6	77.8	147.1	142.6	54.4	Not available
	40-49 ชั่วโมง	2,956.7	55.4	250.7	397.4	434.0	411.3	763.9	482.6	161.4	40-49 hours
	มี	5.0	0.1	0.4	-	0.6	-	2.5	0.1	0.3	Available
	ไม่มี	2,951.7	54.4	250.6	396.9	433.3	411.3	761.4	482.5	161.2	Not available
	50 ชั่วโมงขึ้นไป	1,308.2	15.9	109.4	193.4	173.1	197.5	314.8	202.9	101.2	50 hours and over
	มี	0.5	-	-	-	0.5	-	-	-	-	Available
	ไม่มี	1,307.7	15.9	109.4	193.4	173.1	197.0	314.8	202.9	101.2	Not available

หน่วยเป็นพัน : In Thousands

ตารางที่ 12 จำนวนผู้มีงานทำ จำแนกตามกลุ่มอายุ จำนวนชั่วโมงทำงานต่อสัปดาห์ การมีเวลาเหลือพอและต้องการทำงานเพิ่มขึ้น เขต และเขตการปกครอง ภาคกลาง (ต่อ)

TABLE 12 EMPLOYED PERSONS BY AGE GROUP, HOURS WORKED PER WEEK, AVAILABILITY FOR ADDITIONAL WORK, SEX AND AREA, CENTRAL REGION (Contd.)

ไตรมาสที่ 4/2560 : Quarter 4/2017	ในเขตเทศบาล MUNICIPAL AREA										หน่วยเป็นพัน : In Thousands
	รวม					กลุ่มอายุ Age Group					
จำนวนชั่วโมงทำงาน เพศ และ การมีเวลาเหลือพอ และต้องการทำงานเพิ่มขึ้น	Total	15-19	20-24	25-29	30-34	35-39	40-49	50-59	>= 60	HOURS WORKED, SEX AND AVAILABILITY FOR ADDITIONAL WORK	
ยอดรวม(ชาย)	2,845.5	48.2	225.2	371.4	388.3	402.1	713.3	495.1	201.9	TOTAL (MALE)	
มี	10.9	0.1	1.2	1.8	0.7	0.4	4.0	1.7	1.1	Available	
ไม่มี	2,834.5	48.1	224.0	369.7	387.6	401.7	709.3	493.4	200.8	Not available	
มีงานประจำแต่ไม่ได้ทำงาน	9.2	0.3	2.0	0.6	0.4	0.4	1.1	3.0	1.3	With job not work	
มี	1.2	-	0.2	-	-	0.1	0.3	0.3	0.3	Available	
ไม่มี	8.0	0.3	1.9	0.6	0.4	0.3	0.7	2.8	1.0	Not available	
1-9 ชั่วโมง	4.5	-	0.3	0.7	-	0.9	1.8	0.4	0.4	1-9 hours	
มี	-	-	-	-	-	-	-	-	-	Available	
ไม่มี	4.5	-	0.3	0.7	-	0.9	1.8	0.4	0.4	Not available	
10-19 ชั่วโมง	16.6	0.6	2.6	0.8	0.5	1.0	5.5	2.0	3.6	10-19 hours	
มี	2.0	-	0.7	-	-	-	0.7	0.6	-	Available	
ไม่มี	14.6	0.6	1.9	0.8	0.5	1.0	4.8	1.4	3.6	Not available	
20-29 ชั่วโมง	52.8	1.8	3.1	3.7	3.2	6.6	10.6	12.5	11.3	20-29 hours	
มี	2.3	0.1	0.3	0.5	0.6	0.1	0.3	0.1	0.4	Available	
ไม่มี	50.5	1.7	2.8	3.2	2.6	6.5	10.3	12.4	10.9	Not available	
30-34 ชั่วโมง	50.9	0.6	4.4	5.5	3.0	4.2	11.3	13.8	8.1	30-34 hours	
มี	1.5	-	-	0.1	0.1	-	0.3	0.8	0.3	Available	
ไม่มี	49.4	0.6	4.4	5.4	3.0	4.2	11.0	13.0	7.8	Not available	
35-39 ชั่วโมง	195.2	1.4	9.0	17.1	21.5	21.1	47.9	58.0	19.3	35-39 hours	
มี	1.0	-	-	-	-	0.1	1.0	-	-	Available	
ไม่มี	194.2	1.4	9.0	17.1	21.5	21.0	46.9	58.0	19.3	Not available	
40-49 ชั่วโมง	1,699.1	36.7	139.6	216.3	248.9	246.3	417.7	297.7	96.0	40-49 hours	
มี	2.8	-	-	1.1	-	0.1	1.4	-	0.2	Available	
ไม่มี	1,696.3	36.7	139.6	215.2	248.9	246.2	416.2	297.7	95.8	Not available	
50 ชั่วโมงขึ้นไป	817.2	6.8	64.2	126.6	110.8	121.6	217.5	107.8	61.9	50 hours and over	
มี	-	-	-	-	-	-	-	-	-	Available	
ไม่มี	817.2	6.8	64.2	126.6	110.8	121.6	217.5	107.8	61.9	Not available	

ตารางที่ 12 จำนวนผู้มีงานทำ จำแนกตามกลุ่มอายุ จำนวนชั่วโมงทำงานต่อสัปดาห์ การมีเวลาเหลือพอและต้องการทำงานเพิ่มขึ้น เขต และเขตการปกครอง ภาคกลาง (ต่อ)

TABLE 12 EMPLOYED PERSONS BY AGE GROUP, HOURS WORKED PER WEEK, AVAILABILITY FOR ADDITIONAL WORK, SEX AND AREA, CENTRAL REGION (Contd.)

ไตรมาสที่ 4/2560 : Quarter 4/2017	ในเขตเทศบาล MUNICIPAL AREA										หน่วยเป็นพัน : In Thousands
	รวม					กลุ่มอายุ Age Group					
จำนวนชั่วโมงทำงาน เพศ และ การมีเวลาเหลือพอ และต้องการทำงานเพิ่มขึ้น	Total	15-19	20-24	25-29	30-34	35-39	40-49	50-59	>= 60	HOURS WORKED, SEX AND AVAILABILITY FOR ADDITIONAL WORK	
ยอดรวม(หญิง)	2,408.8	35.5	185.4	335.1	328.6	352.8	607.3	401.3	162.9	TOTAL(FEMALE)	
มี	9.1	0.1	-	-	0.2	-	6.2	0.9	1.7	Available	
ไม่มี	2,399.7	35.3	185.4	335.1	328.4	352.8	601.2	400.4	161.2	Not available	
มีงานประจำแต่ไม่ได้ทำงาน	5.4	1.3	0.5	0.4	0.2	0.1	1.0	1.4	0.6	With job not work	
มี	0.5	-	-	-	-	-	0.2	0.1	0.2	Available	
ไม่มี	4.9	1.3	0.5	0.4	0.2	0.1	0.8	1.3	0.4	Not available	
1-9 ชั่วโมง	4.1	-	0.3	0.2	0.8	0.4	0.7	0.9	0.9	1-9 hours	
มี	-	-	-	-	-	-	-	-	-	Available	
ไม่มี	4.1	-	0.3	0.2	0.8	0.4	0.7	0.9	0.9	Not available	
10-19 ชั่วโมง	15.0	-	0.2	-	0.5	6.0	2.8	3.3	2.2	10-19 hours	
มี	1.5	-	-	-	-	-	1.1	0.4	-	Available	
ไม่มี	13.5	-	0.2	-	0.5	6.0	1.8	2.9	2.2	Not available	
20-29 ชั่วโมง	52.7	0.7	1.4	5.2	1.6	4.1	15.1	16.0	8.6	20-29 hours	
มี	3.3	0.1	-	-	-	-	2.8	0.1	0.3	Available	
ไม่มี	49.4	0.5	1.4	5.2	1.6	4.1	12.3	15.9	8.4	Not available	
30-34 ชั่วโมง	49.9	0.4	2.7	0.9	3.0	7.7	13.5	11.4	10.5	30-34 hours	
มี	2.2	-	-	-	-	-	0.9	0.3	1.0	Available	
ไม่มี	47.8	0.4	2.7	0.9	3.0	7.7	12.6	11.1	9.6	Not available	
35-39 ชั่วโมง	213.6	1.5	7.6	21.2	19.6	36.2	52.8	57.0	17.8	35-39 hours	
มี	0.1	-	-	-	-	-	0.1	-	-	Available	
ไม่มี	213.6	1.5	7.6	21.2	19.6	36.2	52.7	57.0	17.8	Not available	
40-49 ชั่วโมง	1,433.4	24.4	124.3	204.3	224.9	204.1	369.8	213.7	67.9	40-49 hours	
มี	1.7	-	-	-	0.2	-	1.2	-	0.3	Available	
ไม่มี	1,431.7	24.4	124.3	204.3	224.8	204.1	368.5	213.7	67.7	Not available	
50 ชั่วโมงขึ้นไป	634.7	7.3	48.5	102.9	78.0	94.2	151.8	97.7	54.4	50 hours and over	
มี	-	-	-	-	-	-	-	-	-	Available	
ไม่มี	634.7	7.3	48.5	102.9	78.0	94.2	151.8	97.7	54.4	Not available	

ตารางที่ 12 จำนวนผู้มีงานทำ จำนวนตามกลุ่มอายุ จำนวนชั่วโมงทำงานต่อสัปดาห์ การมีเวลาเหลือพอและต้องการทำงานเพิ่มขึ้น เพศ และเขตการปกครอง ภาคกลาง (ต่อ)

TABLE 12 EMPLOYED PERSONS BY AGE GROUP, HOURS WORKED PER WEEK, AVAILABILITY FOR ADDITIONAL WORK, SEX AND AREA, CENTRAL REGION (Contd.)

ไตรมาสที่ 4/2560 : Quarter 4/2017	นอกเขตเทศบาล NON-MUNICIPAL AREA										หน่วยเป็นพัน : In Thousands
	จำนวนชั่วโมงทำงาน					กลุ่มอายุ Age Group					
เพศ และ การมีเวลาเหลือพอ และต้องการทำงานเพิ่มขึ้น	รวม	15-19	20-24	25-29	30-34	35-39	40-49	50-59	>= 60	TOTAL (MALE)	
ยอดรวม(ชาย)	3,390.4	86.8	291.7	400.2	410.4	432.6	828.3	628.1	312.3	312.3	Available
มี	17.2	1.0	2.8	2.6	1.4	1.2	3.2	3.1	1.8	1.8	Not available
ไม่มี	3,373.2	85.8	289.0	397.5	409.0	431.4	825.1	625.0	310.5	310.5	With job not work
มีงานประจำแต่ไม่ได้ทำงาน	25.4	-	1.7	1.7	0.6	1.5	6.7	6.9	6.3	6.3	Available
มี	1.4	-	-	0.1	-	-	0.8	0.5	-	-	Not available
ไม่มี	24.0	-	1.7	1.6	0.6	1.5	5.9	6.4	6.3	6.3	1-9 hours
1-9 ชั่วโมง	3.4	-	-	-	0.1	0.7	0.3	1.8	0.5	0.5	Available
มี	0.2	-	-	-	-	-	0.2	-	-	-	Not available
ไม่มี	3.2	-	-	-	0.1	0.7	0.1	1.8	0.5	0.5	10-19 hours
10-19 ชั่วโมง	26.2	2.1	1.8	1.4	3.3	0.7	7.1	4.0	5.9	5.9	Available
มี	0.5	-	-	-	-	-	0.4	0.1	-	-	Not available
ไม่มี	25.8	2.1	1.8	1.4	3.3	0.7	6.7	4.0	5.9	5.9	20-29 hours
20-29 ชั่วโมง	117.6	4.6	9.5	7.9	6.8	11.6	26.8	24.1	26.5	26.5	Available
มี	5.5	0.1	0.7	0.4	1.2	0.5	1.7	0.6	0.2	0.2	Not available
ไม่มี	112.2	4.5	8.8	7.4	5.5	11.1	25.1	23.5	26.3	26.3	30-34 hours
30-34 ชั่วโมง	130.6	6.2	13.1	14.8	7.9	8.9	29.3	31.1	19.3	19.3	Available
มี	2.9	0.8	0.6	0.4	0.2	-	0.2	0.8	0.1	0.1	Not available
ไม่มี	127.7	5.4	12.6	14.5	7.8	8.9	29.1	30.3	19.2	19.2	35-39 hours
35-39 ชั่วโมง	356.5	8.8	23.3	23.4	38.4	37.2	78.3	92.2	54.9	54.9	Available
มี	1.0	0.1	-	-	-	0.4	-	0.3	0.1	0.1	Not available
ไม่มี	355.5	8.7	23.3	23.4	38.4	36.8	78.3	91.8	54.8	54.8	40-49 hours
40-49 ชั่วโมง	1,942.4	59.5	173.1	239.6	242.0	253.6	475.0	354.7	144.9	144.9	Available
มี	4.4	-	1.6	1.7	-	-	-	0.8	0.4	0.4	Not available
ไม่มี	1,937.9	59.5	171.5	237.9	242.0	253.6	475.0	354.0	144.5	144.5	50 hours and over
50 ชั่วโมงขึ้นไป	788.3	5.6	69.3	111.4	111.3	118.5	204.8	113.5	54.0	54.0	Available
มี	1.3	-	-	-	-	0.3	-	-	1.0	1.0	Not available
ไม่มี	787.0	5.6	69.3	111.4	111.3	118.1	204.8	113.5	53.0	53.0	



ตารางที่ 12 จำนวนผู้มีงานทำ จำนวนตามกลุ่มอายุ จำนวนชั่วโมงทำงานต่อสัปดาห์ การมีเวลาเหลือพอและต้องการทำงานเพิ่มขึ้น เพศ และเขตการปกครอง ภาคกลาง (ต่อ)

TABLE 12 EMPLOYED PERSONS BY AGE GROUP, HOURS WORKED PER WEEK, AVAILABILITY FOR ADDITIONAL WORK, SEX AND AREA, CENTRAL REGION (Contd.)

ไตรมาสที่ 4/2560 : Quarter 4/2017	จำนวนชั่วโมงทำงาน	นอกเขตเทศบาล NON-MUNICIPAL AREA										หน่วยเป็นพัน : In Thousands
		รวม	กลุ่มอายุ Age Group									
เพศ และ การมีเวลาเหลือพอ และต้องการทำงานเพิ่มขึ้น	Total	15-19	20-24	25-29	30-34	35-39	40-49	50-59	>= 60	HOURS WORKED, SEX AND ADDITIONAL WORK		
ยอดรวม(หญิง)	2,777.0	46.5	217.2	319.3	352.1	375.1	714.0	530.5	222.3	TOTAL(FEMALE)		
มี	11.4	0.9	0.8	0.6	0.9	1.5	3.6	2.5	0.6	Available		
ไม่มี	2,765.6	45.6	216.4	318.7	351.2	373.6	710.3	528.0	221.6	Not available		
มีงานประจำแต่ไม่ได้ทำงาน	7.2	-	0.1	0.1	-	1.4	2.0	2.9	0.7	With job not work		
มี	0.5	-	-	0.1	-	-	0.4	-	-	Available		
ไม่มี	6.7	-	0.1	-	-	1.4	1.6	2.9	0.7	Not available		
1-9 ชั่วโมง	5.9	-	0.3	-	0.8	0.6	1.5	1.6	1.0	1-9 hours		
มี	-	-	-	-	-	-	-	-	-	Available		
ไม่มี	5.9	-	0.3	-	0.8	0.6	1.5	1.6	1.0	Not available		
10-19 ชั่วโมง	24.5	1.1	1.5	1.5	1.3	2.4	4.9	7.1	4.8	10-19 hours		
มี	1.9	-	0.1	-	-	-	1.0	0.8	-	Available		
ไม่มี	22.7	1.1	1.3	1.5	1.3	2.4	3.9	6.3	4.8	Not available		
20-29 ชั่วโมง	91.9	0.8	4.1	3.1	3.8	8.1	22.4	30.4	19.3	20-29 hours		
มี	2.1	-	-	0.1	-	0.8	0.1	1.1	0.1	Available		
ไม่มี	89.8	0.8	4.1	3.0	3.8	7.4	22.3	29.2	19.3	Not available		
30-34 ชั่วโมง	106.0	1.6	3.2	3.8	7.7	10.1	31.4	28.8	19.4	30-34 hours		
มี	2.2	-	0.5	-	0.1	-	0.8	0.3	0.5	Available		
ไม่มี	103.7	1.6	2.7	3.8	7.6	10.1	30.7	28.5	18.9	Not available		
35-39 ชั่วโมง	344.7	3.5	20.7	27.4	34.4	41.9	94.6	85.7	36.6	35-39 hours		
มี	0.9	-	-	-	0.3	0.3	0.2	0.1	-	Available		
ไม่มี	343.8	3.5	20.7	27.4	34.0	41.6	94.4	85.6	36.6	Not available		
40-49 ชั่วโมง	1,523.3	31.0	126.5	193.0	209.0	207.2	394.1	268.9	93.5	40-49 hours		
มี	3.3	0.9	0.1	0.4	0.5	-	1.3	0.1	-	Available		
ไม่มี	1,520.0	30.1	126.3	192.6	208.6	207.2	392.9	268.8	93.5	Not available		
50 ชั่วโมงขึ้นไป	673.5	8.6	61.0	90.5	95.1	103.3	163.0	105.2	46.9	50 hours and over		
มี	0.5	-	-	-	-	0.5	-	-	-	Available		
ไม่มี	673.1	8.6	61.0	90.5	95.1	102.9	163.0	105.2	46.9	Not available		

ตารางที่ 13 จำนวนผู้ว่างงาน ที่ทำงานทำ จำแนกตามระยะเวลาที่ทำงานทำ ระดับการศึกษาที่สำเร็จ ภาคกลาง

TABLE 13 UNEMPLOYED PERSONS, SEEKING JOB BY DURATION OF SEEKING JOB, LEVEL OF EDUCATIONAL ATTAINMENT , CENTRAL REGION

ไตรมาสที่ 4/2560 : Quarter 4/2017

หน่วยเป็นคน : Person

ระดับการศึกษาที่สำเร็จ	รวม	ระยะเวลาที่ทำงานทำ								LEVEL OF EDUCATIONAL ATTAINMENT
		Duration of seeking job								
		< 1 เดือน	1 - 2.9 เดือน	3 - 5.9 เดือน	6 - 8.9 เดือน	9 - 11.9 เดือน	>=12 เดือน	ไม่ทราบ	TOTAL	
Total	Month	Months	Months	Months	Months	Months	Unknown			
ยอดรวม	13,526	6,368	5,142	486	121	-	1,409	-	TOTAL	
1. ไม่มีการศึกษา	-	-	-	-	-	-	-	-	No education	
2. ต่ำกว่าประถมศึกษา	659	71	244	-	121	-	224	-	Less than Elementary	
3. ประถมศึกษา	3,564	1,874	1,690	-	-	-	-	-	Elementary	
4. มัธยมศึกษาตอนต้น	3,869	2,330	1,338	-	-	-	202	-	Lower Secondary	
5. มัธยมศึกษาตอนปลาย	1,721	900	279	203	-	-	339	-	Upper Secondary Level	
สายสามัญ	454	454	-	-	-	-	-	-	General/Academic	
สายอาชีพศึกษา	1,266	446	279	203	-	-	339	-	Vocational	
สายวิชาการศึกษา	-	-	-	-	-	-	-	-	Teacher Training	
6. อุดมศึกษา	3,712	1,193	1,591	284	-	-	645	-	Higher Level	
สายวิชาการ	2,536	315	1,400	284	-	-	538	-	Academic	
สายวิชาชีพ	298	-	191	-	-	-	107	-	Higher Technical Education	
สายวิชาการศึกษา	878	878	-	-	-	-	-	-	Teacher Training	
7. อื่นๆ	-	-	-	-	-	-	-	-	1/ Others	
8. ไม่ทราบ	-	-	-	-	-	-	-	-	Unknown	

1/ รวมอาชีพระยะสั้น Including Short Course Vocational

ตารางที่ 13 จำนวนผู้ว่างงาน ที่ทำงานทำ จำแนกตามระยะเวลาที่ทำงานทำ ระดับการศึกษาที่สำเร็จ และเพศ ภาคกลาง

TABLE 13 UNEMPLOYED PERSONS, SEEKING JOB BY DURATION OF SEEKING JOB, LEVEL OF EDUCATIONAL ATTAINMENT AND SEX, CENTRAL REGION

ไตรมาสที่ 4/2560 : Quarter 4/2017

ระดับการศึกษาที่สำเร็จ	ระยะเวลาที่ทำงานทำ Duration of seeking job							LEVEL OF EDUCATIONAL ATTAINMENT
	< 1 เดือน	1 - 2.9 เดือน	3 - 5.9 เดือน	6 - 8.9 เดือน	9 - 11.9 เดือน	>=12 เดือน	ไม่ทราบ	
Total	Month	Months	Months	Months	Months	Months	Unknown	
ชาย	5,681	3,913	203	-	-	532	-	MALE
ไม่มีการศึกษา	-	-	-	-	-	-	-	No education
ต่ำกว่าประถมศึกษา	-	244	-	-	-	224	-	Less than Elementary
ประถมศึกษา	1,874	1,356	-	-	-	-	-	Elementary
มัธยมศึกษาตอนต้น	2,168	1,065	-	-	-	202	-	Lower Secondary
มัธยมศึกษาตอนปลาย	446	279	203	-	-	-	-	Upper Secondary Level
สายสามัญ	-	-	-	-	-	-	-	General/Academic
สายอาชีพศึกษา	446	279	203	-	-	-	-	Vocational
สายวิชาการศึกษา	-	-	-	-	-	-	-	Teacher Training
อุดมศึกษา	1,193	969	-	-	-	107	-	Higher Level
สายวิชาการ	315	969	-	-	-	-	-	Academic
สายวิชาชีพ	-	-	-	-	-	107	-	Higher Technical Education
สายวิชาการศึกษา	878	-	-	-	-	-	-	Teacher Training
อื่นๆ	-	-	-	-	-	-	-	L/ Others
ไม่ทราบ	-	-	-	-	-	-	-	Unknown
หญิง	687	1,230	284	121	-	877	-	FEMALE
ไม่มีการศึกษา	-	-	-	-	-	-	-	No education
ต่ำกว่าประถมศึกษา	71	-	-	121	-	-	-	Less than Elementary
ประถมศึกษา	-	334	-	-	-	-	-	Elementary
มัธยมศึกษาตอนต้น	162	273	-	-	-	-	-	Lower Secondary
มัธยมศึกษาตอนปลาย	454	-	-	-	-	339	-	Upper Secondary Level
สายสามัญ	454	-	-	-	-	-	-	General/Academic
สายอาชีพศึกษา	-	-	-	-	-	339	-	Vocational
สายวิชาการศึกษา	-	-	-	-	-	-	-	Teacher Training
อุดมศึกษา	-	622	284	-	-	538	-	Higher Level
สายวิชาการ	-	431	284	-	-	538	-	Academic
สายวิชาชีพ	-	191	-	-	-	-	-	Higher Technical Education
สายวิชาการศึกษา	-	-	-	-	-	-	-	Teacher Training
อื่นๆ	-	-	-	-	-	-	-	L/ Others
ไม่ทราบ	-	-	-	-	-	-	-	Unknown

1/ รวมอาชีพระยะสั้น Including Short Course Vocational

ตารางที่ 13 จำนวนผู้ว่างงาน ที่ทำงานทำ จำแนกตามระยะเวลาที่ทำงานทำ ระดับการศึกษาที่สำเร็จ เพศ และเขตการปกครอง ภาคกลาง (ต่อ)

TABLE 13 UNEMPLOYED PERSONS, SEEKING JOB BY DURATION OF SEEKING JOB, LEVEL OF EDUCATIONAL ATTAINMENT, SEX AND AREA, CENTRAL REGION (Contd.)

ระดับการศึกษาที่สำเร็จ	ในเขตเทศบาล MUNICIPAL AREA										LEVEL OF EDUCATIONAL ATTAINMENT	
	ระยะเวลาที่ทำงานทำ Duration of seeking job											
	< 1 เดือน	1 - 2.9 เดือน	3 - 5.9 เดือน	6 - 8.9 เดือน	9 - 11.9 เดือน	>=12 เดือน	ไม่ทราบ	รวม				
Total	Month	Months	Months	Months	Months	Months	Months	Months	Months	Months	Unknown	TOTAL
ยอดรวม ชาย	6,491	2,944	2,137	203	-	-	1,207	-	-	-	-	TOTAL
ไม่มีการศึกษา	4,988	2,782	1,672	203	-	-	330	-	-	-	-	MALE
ต่ำกว่าประถมศึกษา	-	-	-	-	-	-	-	-	-	-	-	No education
ประถมศึกษา	371	-	147	-	-	-	224	-	-	-	-	Less than Elementary
มัธยมศึกษาตอนต้น	2,466	1,384	1,082	-	-	-	-	-	-	-	-	Elementary
มัธยมศึกษาตอนปลาย	1,324	1,083	241	-	-	-	-	-	-	-	-	Lower Secondary
สายสามัญ	203	-	-	203	-	-	-	-	-	-	-	Upper Secondary Level
สายอาชีพศึกษา	-	-	-	-	-	-	-	-	-	-	-	General/Academic
สายวิชาการศึกษา	203	-	-	203	-	-	-	-	-	-	-	Vocational
อุดมศึกษา	-	-	-	-	-	-	-	-	-	-	-	Teacher Training
สายวิชาการ	625	315	203	-	-	-	107	-	-	-	-	Higher Level
สายวิชาชีพ	518	315	203	-	-	-	-	-	-	-	-	Academic
สายวิชาการศึกษา	107	-	-	-	-	-	107	-	-	-	-	Higher Technical Education
อื่นๆ	-	-	-	-	-	-	-	-	-	-	-	Teacher Training
ไม่ทราบ	-	-	-	-	-	-	-	-	-	-	-	Others
หญิง	1,503	162	464	-	-	-	877	-	-	-	-	Unknown
ไม่มีการศึกษา	-	-	-	-	-	-	-	-	-	-	-	FEMALE
ต่ำกว่าประถมศึกษา	-	-	-	-	-	-	-	-	-	-	-	No education
ประถมศึกษา	-	-	-	-	-	-	-	-	-	-	-	Less than Elementary
มัธยมศึกษาตอนต้น	435	162	273	-	-	-	-	-	-	-	-	Elementary
มัธยมศึกษาตอนปลาย	339	-	-	-	-	-	-	-	-	-	-	Lower Secondary
สายสามัญ	-	-	-	-	-	-	339	-	-	-	-	Upper Secondary Level
สายอาชีพศึกษา	339	-	-	-	-	-	-	-	-	-	-	General/Academic
สายวิชาการศึกษา	-	-	-	-	-	-	-	-	-	-	-	Vocational
อุดมศึกษา	729	-	191	-	-	-	538	-	-	-	-	Teacher Training
สายวิชาการ	538	-	-	-	-	-	538	-	-	-	-	Higher Level
สายวิชาชีพ	191	-	191	-	-	-	-	-	-	-	-	Academic
สายวิชาการศึกษา	-	-	-	-	-	-	-	-	-	-	-	Higher Technical Education
อื่นๆ	-	-	-	-	-	-	-	-	-	-	-	Teacher Training
ไม่ทราบ	-	-	-	-	-	-	-	-	-	-	-	Others
	-	-	-	-	-	-	-	-	-	-	-	Unknown

1/ รวมอาชีพระยะสั้น Including Short Course Vocational

ตารางที่ 13 จำนวนผู้ว่างงาน ที่ทำงานทำ จำนวนตามระยะเวลาที่ทำงานทำ ระดับการศึกษาที่สำเร็จ เพศ และเขตการปกครอง ภาคกลาง (ต่อ)

TABLE 13 UNEMPLOYED PERSONS, SEEKING JOB BY DURATION OF SEEKING JOB, LEVEL OF EDUCATIONAL ATTAINMENT, SEX AND AREA, CENTRAL REGION (Contd.)

ระดับการศึกษาที่สำเร็จ	รวม	ระยะเวลาที่ทำงานทำ										LEVEL OF EDUCATIONAL ATTAINMENT
		Duration of seeking job										
		< 1 เดือน	1 - 2.9 เดือน	3 - 5.9 เดือน	6 - 8.9 เดือน	9 - 11.9 เดือน	>=12 เดือน	ไม่ทราบ				
Total	Month	Months	Months	Months	Months	Months	Unknown					
ยอดรวม	7,036	3,424	3,006	284	121	-	202	-	TOTAL			
ชาย	5,341	2,898	2,241	-	-	-	202	-	MALE			
ไม่มีการศึกษา	-	-	-	-	-	-	-	-	No education			
ต่ำกว่าประถมศึกษา	97	-	97	-	-	-	-	-	Less than Elementary			
ประถมศึกษา	764	490	274	-	-	-	-	-	Elementary			
มัธยมศึกษาตอนต้น	2,110	1,085	824	-	-	-	202	-	Lower Secondary			
มัธยมศึกษาตอนปลาย	725	446	279	-	-	-	-	-	Upper Secondary Level			
สายสามัญ	-	-	-	-	-	-	-	-	General/Academic			
สายอาชีพศึกษา	725	446	279	-	-	-	-	-	Vocational			
สายวิชาการศึกษา	-	-	-	-	-	-	-	-	Teacher Training			
อุดมศึกษา	1,644	878	767	-	-	-	-	-	Higher Level			
สายวิชาการ	767	-	767	-	-	-	-	-	Academic			
สายวิชาชีพ	-	-	-	-	-	-	-	-	Higher Technical Education			
สายวิชาการศึกษา	878	878	-	-	-	-	-	-	Teacher Training			
อื่นๆ	-	-	-	-	-	-	-	-	Others			
ไม่ทราบ	-	-	-	-	-	-	-	-	Unknown			
หญิง	1,695	525	765	284	121	-	-	-	FEMALE			
ไม่มีการศึกษา	-	-	-	-	-	-	-	-	No education			
ต่ำกว่าประถมศึกษา	192	71	-	-	-	-	-	-	Less than Elementary			
ประถมศึกษา	334	-	334	-	-	-	-	-	Elementary			
มัธยมศึกษาตอนต้น	-	-	-	-	-	-	-	-	Lower Secondary			
มัธยมศึกษาตอนปลาย	454	454	-	-	-	-	-	-	Upper Secondary Level			
สายสามัญ	454	-	-	-	-	-	-	-	General/Academic			
สายอาชีพศึกษา	-	-	-	-	-	-	-	-	Vocational			
สายวิชาการศึกษา	-	-	-	-	-	-	-	-	Teacher Training			
อุดมศึกษา	715	-	431	284	-	-	-	-	Higher Level			
สายวิชาการ	715	-	431	284	-	-	-	-	Academic			
สายวิชาชีพ	-	-	-	-	-	-	-	-	Higher Technical Education			
สายวิชาการศึกษา	-	-	-	-	-	-	-	-	Teacher Training			
อื่นๆ	-	-	-	-	-	-	-	-	Others			
ไม่ทราบ	-	-	-	-	-	-	-	-	Unknown			

1/ รวมอาชีพระยะสั้น Including Short Course Vocational

ตารางที่ 14 จำนวนผู้ว่างงาน ที่เคยทำงานมาก่อน จำแนกตามอาชีพที่ทำครั้งสุดท้าย อุตสาหกรรมที่ทำครั้งสุดท้าย ภาคกลาง  
 TABLE 14 UNEMPLOYED PERSONS, EVER WORKED BY LAST OCCUPATION, LAST INDUSTRY, CENTRAL REGION

ไตรมาสที่ 4/2560 : Quarter 4/2017	อาชีพที่ทำครั้งสุดท้าย	อุตสาหกรรมที่ทำครั้งสุดท้าย Last Industry											รวม	อาชีพที่ทำครั้งสุดท้าย	LAST OCCUPATION
		เกษตรกรรม และการประมง Agriculture and fishing	เหมืองแร่ และเหมืองหิน Mining	การผลิต Manufac- turing	ไฟฟ้า ก๊าซ ไอน้ำระบบปรับอากาศ Electricity	การจ้างน้ำ บำบัดน้ำเสีย และขยะ Water supply sewerage, waste	การก่อสร้าง Construction	การขนส่ง การขนส่งสินค้า การซ่อมยานยนต์ Transport, storage and storage	การขนส่ง และ สถานที่เก็บสินค้า Transportation and storage	ที่พักแรมและ บริการด้านอาหาร Accommodation and food service	ข้อมูลข่าวสาร และการสื่อสาร Information and communication	การเงินและ การประกันภัย Financial intermediation			
	<b>ยอดรวม</b>	4,718	-	22,808	-	78	6,302	9,462	2,958	3,048	1,847	2,101	<b>TOTAL</b>		
1.	ผู้จัดการ ข้าราชการระดับอาวุโส และผู้บัญชาการกองกำลัง	-	-	-	-	-	417	-	-	-	-	-	-	1. managers, senior officials and Legislators	-
2.	ผู้ประกอบการวิชาชีพด้านต่างๆ	-	-	1,216	-	-	279	244	-	-	-	-	1,616	2. Professionals	-
3.	เจ้าหน้าที่เทคนิคและผู้ประกอบวิชาชีพ ที่เกี่ยวข้องกับด้านต่างๆ	-	-	4,303	-	-	-	-	1,806	-	-	-	485	3. Technicians and associate professionals	-
4.	เสมียน	-	-	123	-	78	-	403	-	908	1,847	-	-	4. Clerks	-
5.	พนักงานบริการและผู้จำหน่ายสินค้า	-	-	-	-	-	-	7,678	-	1,801	-	-	-	5. Service workers and sell goods workers	-
6.	ผู้ปฏิบัติงานที่มีฝีมือในด้านการเกษตร ป่าไม้ และประมง	2,678	-	620	-	-	-	-	-	-	-	-	-	6. Skilled agricultural, forest and fishery workers	-
7.	ช่างฝีมือ และผู้ปฏิบัติงานที่เกี่ยวข้อง	-	-	5,831	-	-	4,000	708	-	186	-	-	-	7. Craft and associate professionals	-
8.	ผู้ควบคุมเครื่องจักรโรงงานและเครื่องจักร และผู้ปฏิบัติงานด้านการประกอบ	203	-	8,886	-	-	89	137	733	-	-	-	-	8. Plant and machine controllers and assemblers	-
9.	ผู้ประกอบการอาชีพพื้นฐาน	1,837	-	1,830	-	-	1,518	291	419	154	-	-	-	9. Elementary occupations	-
10.	คนงานซึ่งมีใจจำแนกไม่เข้าหมวดอื่น	-	-	-	-	-	-	-	-	-	-	-	-	10. Workers not classifiable by occupation	-

ตารางที่ 14 จำนวนผู้ว่างงาน ที่เคยทำงานมาก่อน จำนวนตามอาชีพที่ครั้งสุดท้าย อุตสาหกรรมที่ครั้งสุดท้าย ภาคกลาง (ต่อ)

TABLE 14 UNEMPLOYED PERSONS; EVER WORKED BY LAST OCCUPATION, LAST INDUSTRY, CENTRAL REGION (Contd.)

อาชีพที่ครั้งสุดท้าย	อุตสาหกรรมที่ครั้งสุดท้าย (ต่อ) Last Industry (Contd.)										รวมทั้งหมด : Person	
	กิจกรรม อสังหาริมทรัพย์ Real estate activities	กิจกรรมทางวิชาชีพ วิชาชีพและเทคนิค Professional, scientific technical activities	การบริหารสนับสนุน และป้องกันประเทศ Administrative support service activities	การบริหารราชการ ป้องกันประเทศ Public admin- istration defence	การศึกษา Education	กิจกรรมด้านสุขภาพ งานสังคมสงเคราะห์ Health and social work	ศิลปะ ความบันเทิง และนันทนาการ Art, entertainment	บริการ ด้านอื่นๆ Other service	งานในครัวเรือน ส่วนบุคคล Activities of household	กิจกรรมของ องค์กร Extra- territorial		ไม่ทราบ Unknown
<b>ยอดรวม</b>	-	-	8,405	510	206	249	139	2,162	163	-	-	<b>TOTAL</b>
1. ผู้จัดการ ข้าราชการระดับอาวุโส และผู้บัญชาการ	-	-	-	-	-	-	-	-	-	-	-	1. managers, senior officials and Legislators
2. ผู้ประกอบวิชาชีพด้านต่างๆ	-	-	-	-	60	-	-	-	-	-	-	2. Professionals
3. เจ้าหน้าที่เทคนิคและผู้ประกอบวิชาชีพ ที่เกี่ยวข้องกับด้านต่างๆ	-	-	-	510	-	147	-	-	-	-	-	3. Technicians and associate professionals
4. เสมียน	-	-	2,064	-	-	-	-	-	-	-	-	4. Clerks
5. พนักงานบริการและผู้จำหน่ายสินค้า	-	-	606	-	-	102	139	-	-	-	-	5. Service workers and sell goods
6. ผู้ปฏิบัติงานที่มีฝีมือในด้านการเกษตร ป่าไม้ และประมง	-	-	1,765	-	-	-	-	-	-	-	-	6. Skilled agricultural forest and fishery workers
7. ช่างฝีมือ และผู้ปฏิบัติงานที่เกี่ยวข้อง	-	-	-	-	-	-	-	-	-	-	-	7. Craft and associate professionals
8. ผู้ควบคุมเครื่องจักรโรงงานและเครื่องจักร และผู้ปฏิบัติงานด้านการประกอบ	-	-	-	-	-	-	-	-	-	-	-	8. Plant and machine controllers and assemblers
9. ผู้ประกอบอาชีพงานพื้นฐาน	-	-	3,970	-	146	-	-	2,162	163	-	-	9. Elementary occupations
10. คนงานซึ่งมีใจจำแนกไม่ในหมวดอื่น	-	-	-	-	-	-	-	-	-	-	-	10. Workers not classifiable by occupation

ตารางที่ 14 จำนวนผู้ว่างงาน ที่เคยทำงานมาก่อน จำนวนตามอาชีพที่ทำงานครั้งสุดท้าย อุตสาหกรรมที่ทำงานครั้งสุดท้าย และเพศ ภาคกลาง  
TABLE 14 UNEMPLOYED PERSONS, EVER WORKED BY LAST OCCUPATION, LAST INDUSTRY, AND SEX, CENTRAL REGION

อาชีพที่ทำงานครั้งสุดท้าย	อุตสาหกรรมที่ทำงานครั้งสุดท้าย										กิจการการค้าเหมืองแร่และเหมืองหิน	การทำเหมืองแร่	การผลิต	ไฟฟ้า ก๊าซ ไอน้ำระบบปรับอากาศ	การบำบัดน้ำเสีย และประปา	การก่อสร้าง	การขนส่ง การขนส่งทางอากาศ	การขนส่ง การขนส่งทางบก การขนส่งทางน้ำ	ที่พักแรมและบริการด้านอาหาร	ข้อมูลข่าวสารและการสื่อสาร	กิจการบริการทางการเงิน	LAST OCCUPATION
	เกษตรกรรมและปศุสัตว์	ป่าไม้และการประมง	เหมืองแร่และเหมืองหิน	การผลิต	ไฟฟ้า ก๊าซ ไอน้ำระบบปรับอากาศ	การบำบัดน้ำเสีย และประปา	การก่อสร้าง	การขนส่ง การขนส่งทางบก การขนส่งทางน้ำ	ที่พักแรมและบริการด้านอาหาร	ข้อมูลข่าวสารและการสื่อสาร												
<b>ชาย</b>	39,555	2,793	-	14,743	-	-	5,773	3,961	2,958	1,682	1,847	187	187	MALE								
1. ผู้จัดการ ข้าราชการระดับอาวุโส และผู้ปฏิบัติงานหลาย	417	-	-	-	-	-	417	-	-	-	-	-	-	1. managers, senior officials and legislators								
2. ผู้ประกอบวิชาชีพด้านต่างๆ	686	-	267	-	-	279	81	-	-	-	-	-	-	2. Professionals								
3. เจ้าหน้าที่เทคนิคและผู้ประกอบวิชาชีพที่เกี่ยวข้องกับด้านต่างๆ	2,058	-	65	-	-	-	-	-	1,806	-	-	-	-	3. Technicians and associate professionals								
4. เสมียน	3,911	-	-	-	-	-	-	-	-	-	1,847	-	-	4. Clerks								
5. พนักงานบริการและผู้จำหน่ายสินค้า	4,868	-	-	-	-	-	2,744	-	-	1,380	-	-	-	5. Service workers and sell goods								
6. ผู้ปฏิบัติงานที่มีฝีมือในด้านเกษตรกรรม ป่าไม้ และประมง	3,452	1,067	-	620	-	-	-	-	-	-	-	-	-	6. Skilled agricultural forest and fishery workers								
7. ช่างฝีมือ และผู้ปฏิบัติงานที่เกี่ยวข้อง	10,272	-	-	5,379	-	-	4,000	708	-	186	-	-	-	7. Craft and associate professionals								
8. ผู้ควบคุมเครื่องจักรงานและเครื่องจักรและผู้ปฏิบัติงานด้านความปลอดภัย	9,008	203	-	7,846	-	-	89	137	-	733	-	-	-	8. Plant and machine controllers and assemblers								
9. ผู้ประกอบอาชีพงานพื้นฐาน	4,883	1,523	-	565	-	-	989	291	-	419	-	-	-	9. Elementary occupations								
10. คนงานที่มีฝีมือด้านที่ไม่รวมตัวอื่น	-	-	-	-	-	-	-	-	-	-	-	-	-	10. Workers not classifiable by occupation								
<b>หญิง</b>	25,600	1,925	-	8,066	-	-	529	5,501	-	1,367	-	-	-	1,914								
1. ผู้จัดการ ข้าราชการระดับอาวุโส และผู้ปฏิบัติงานหลาย	-	-	-	-	-	-	-	-	-	-	-	-	-	1. managers, senior officials and legislators								
2. ผู้ประกอบวิชาชีพด้านต่างๆ	2,728	-	949	-	-	-	-	163	-	-	-	-	-	2. Professionals								
3. เจ้าหน้าที่เทคนิคและผู้ประกอบวิชาชีพที่เกี่ยวข้องกับด้านต่างๆ	5,192	-	4,237	-	-	-	-	-	-	-	-	-	-	3. Technicians and associate professionals								
4. เสมียน	1,512	-	123	-	-	-	-	403	-	908	-	-	-	4. Clerks								
5. พนักงานบริการและผู้จำหน่ายสินค้า	5,458	-	-	-	-	-	-	4,934	-	421	-	-	-	5. Service workers and sell goods								
6. ผู้ปฏิบัติงานที่มีฝีมือในด้านเกษตรกรรม ป่าไม้ และประมง	1,611	1,611	-	-	-	-	-	-	-	-	-	-	-	6. Skilled agricultural forest and fishery workers								
7. ช่างฝีมือ และผู้ปฏิบัติงานที่เกี่ยวข้อง	452	-	-	452	-	-	-	-	-	-	-	-	-	7. Craft and associate professionals								
8. ผู้ควบคุมเครื่องจักรโรงงานและเครื่องจักรและผู้ปฏิบัติงานด้านความปลอดภัย	1,039	-	-	1,039	-	-	-	-	-	-	-	-	-	8. Plant and machine controllers and assemblers								
9. ผู้ประกอบอาชีพงานพื้นฐาน	7,607	314	-	1,265	-	-	529	-	-	37	-	-	-	9. Elementary occupations								
10. คนงานที่มีฝีมือด้านที่ไม่รวมตัวอื่น	-	-	-	-	-	-	-	-	-	-	-	-	-	10. Workers not classifiable by occupation								



ตารางที่ 14 จำนวนผู้ว่างงาน ที่เคยทำงานมาก่อน จำแนกตามอาชีพที่ทำงานครั้งสุดท้าย อุตสาหกรรมที่ทำงานครั้งสุดท้าย และเพศ ภาคกลาง (ต่อ)  
TABLE 14 UNEMPLOYED PERSONS, EVER WORKED BY LAST OCCUPATION, LAST INDUSTRY AND SEX , CENTRAL REGION (Contd.)

อาชีพที่ทำงานครั้งสุดท้าย	อุตสาหกรรมที่ทำงานครั้งสุดท้าย (ต่อ) Last Industry (Contd.)										ไม่ทราบ	LAST OCCUPATION
	กิจกรรมอสังหาริมทรัพย์	กิจกรรมทางวิชาชีพ	การบริหารราชการ	การศึกษา	กิจกรรมด้านสุขภาพ	ศิลปะ ความบันเทิง และนันทนาการ	บริการด้านอื่นๆ	งานในครัวเรือน	กิจกรรมขององค์กร	Unknown		
	Real estate activities	Professional, scientific and technical activities	Administrative and support service activities	Education	Health and social work	Art, entertainment	Other service	Activities of household	Extra-territorial			
<b>ชาย</b>			1,424	87	209							<b>MALE</b>
1. ผู้จัดการ ข้าราชการระดับอาวุโส และผู้ปฏิบัติการหลาย	-	-	-	87	-	-	-	-	-	-	-	1. managers, senior officials and Legislators
2. ผู้ประกอบวิชาชีพด้านต่างๆ	-	-	-	-	-	-	-	-	-	-	-	2. Professionals
3. เจ้าหน้าที่เทคนิคและผู้ประกอบวิชาชีพที่เกี่ยวข้องกับด้านต่างๆ	-	-	-	-	-	-	-	-	-	-	-	3. Technicians and associate professionals
4. เสมียน	-	-	-	-	-	-	-	-	-	-	-	4. Clerks
5. พนักงานบริการและผู้จำหน่ายสินค้า	-	-	1,424	-	209	-	-	-	-	-	-	5. Service workers and sell goods
6. ผู้ปฏิบัติงานที่มีฝีมือในด้านการเกษตร ป่าไม้ และประมง	-	-	-	-	-	-	-	-	-	-	-	6. Skilled agricultural forest and fishery workers
7.ช่างฝีมือ และผู้ปฏิบัติงานที่เกี่ยวข้อง	-	-	-	-	-	-	-	-	-	-	-	7. Craft and associate professionals
8. ผู้ควบคุมเครื่องจักรโรงงานและเครื่องจักรและผู้ปฏิบัติงานด้านการประกอบ	-	-	-	-	-	-	-	-	-	-	-	8. Plant and machine controllers and assemblers
9. ผู้ประกอบอาชีพทางด้านต่างๆ	-	-	-	-	-	-	-	-	-	-	-	9. Elementary occupations
10. คนงานที่มีระดับต่ำกว่าในหมวดอื่น	-	-	-	-	-	-	-	-	-	-	-	10. Workers not classifiable by occupation
<b>หญิง</b>												<b>FEMALE</b>
1. ผู้จัดการ ข้าราชการระดับอาวุโส และผู้ปฏิบัติการหลาย	-	-	-	-	-	-	-	-	-	-	-	1. managers, senior officials and Legislators
2. ผู้ประกอบวิชาชีพด้านต่างๆ	-	-	-	-	-	-	-	-	-	-	-	2. Professionals
3. เจ้าหน้าที่เทคนิคและผู้ประกอบวิชาชีพที่เกี่ยวข้องกับด้านต่างๆ	-	-	-	74	274	-	-	596	-	-	-	3. Technicians and associate professionals
4. เสมียน	-	-	-	-	-	-	-	-	-	-	-	4. Clerks
5. พนักงานบริการและผู้จำหน่ายสินค้า	-	-	-	74	-	-	-	-	-	-	-	5. Service workers and sell goods
6. ผู้ปฏิบัติงานที่มีฝีมือในด้านการเกษตร ป่าไม้ และประมง	-	-	-	-	-	-	-	-	-	-	-	6. Skilled agricultural forest and fishery workers
7.ช่างฝีมือ และผู้ปฏิบัติงานที่เกี่ยวข้อง	-	-	-	-	-	-	-	-	-	-	-	7. Craft and associate professionals
8. ผู้ควบคุมเครื่องจักรโรงงานและเครื่องจักรและผู้ปฏิบัติงานด้านการประกอบ	-	-	-	-	-	-	-	-	-	-	-	8. Plant and machine controllers and assemblers
9. ผู้ประกอบอาชีพทางด้านต่างๆ	-	-	-	-	-	-	-	-	-	-	-	9. Elementary occupations
10. คนงานที่มีระดับต่ำกว่าในหมวดอื่น	-	-	-	-	-	-	-	-	-	-	-	10. Workers not classifiable by occupation

ตารางที่ 14 จำนวนผู้ทำงาน ที่เคยทำงานมาก่อน จำนวนตามอาชีพที่ทำงานครั้งสุดท้าย อุตสาหกรรมที่ทำงานครั้งสุดท้าย เพศ และเขตภาคกลาง ภาคกลาง (ต่อ)

TABLE 14 UNEMPLOYED PERSONS, EVER WORKED BY LAST OCCUPATION, LAST INDUSTRY, SEX AND AREA, CENTRAL REGION (Contd.)

อาชีพที่ทำงานครั้งสุดท้าย	กรุงเทพมหานคร MUNICIPAL AREA													LAST OCCUPATION
	รวม	เกษตรกรรม การป่าไม้ และการประมง และเหมืองหิน	การค้า เหมืองแร่ และเหมืองหิน	การผลิต ไฟฟ้า ก๊าซ ไอน้ำระบบรับ อากาศ	การก่อสร้าง และประปา Water supply sewerage, waste	การก่อสร้าง	การขนส่ง การขนถ่าย การขมขายนยนต์	การขนส่ง สถานที่เก็บสินค้า Transportation and storage	ที่พักแรมและ บริการด้านอาหาร Accommodation and food service	ข้อมูลข่าวสาร และการสื่อสาร Information	กิจกรรมการเงินและ การประกันภัย	การบริการ และการสื่อสาร Information	การบริการ และการสื่อสาร Information	
ยอดรวม	34,693	1,352	-	11,563	78	2,946	4,895	2,513	1,080	1,847	485	1,847	485	TOTAL
ชาย	20,536	1,020	-	6,658	-	2,638	2,048	2,513	837	1,847	187	1,847	187	MALE
1. ผู้จัดการ ข้าราชการระดับอาวุโส และผู้บัญชาการ	84	-	-	-	-	84	-	-	-	-	-	-	-	1. managers, senior officials and Legislators
2. ผู้ประกอบการวิชาชีพต่างๆ	686	-	-	267	-	279	81	-	-	-	-	-	-	2. Professionals
3. เจ้าหน้าที่เทคนิคและผู้ประกอบวิชาชีพ ที่เกี่ยวข้องกับด้านต่างๆ	2,058	-	-	65	-	-	-	1,806	-	-	187	-	187	3. Technicians and associate professionals
4. เสมียน	3,911	-	-	-	-	-	-	-	-	-	-	1,847	-	4. Clerks
5. พนักงานบริการและผู้จำหน่ายสินค้า	2,098	-	-	-	-	-	1,122	-	837	-	-	-	-	5. Service workers and sell goods
6. ผู้ปฏิบัติงานที่มีฝีมือในด้านการเกษตร ป่าไม้ และประมง	410	321	-	-	-	-	-	-	-	-	-	-	-	6. Skilled agricultural forest and fishery workers
7. ช่างฝีมือ และผู้ปฏิบัติงานที่เกี่ยวข้อง	3,155	-	-	673	-	1,774	708	-	-	-	-	-	-	7. Craft and associate professionals
8. ผู้ควบคุมเครื่องจักรโรงงานและเครื่องจักร และผู้ปฏิบัติงานด้านกลไกการประกอบ	6,012	203	-	5,296	-	89	137	287	-	-	-	-	-	8. Plant and machine controllers and assemblers
9. ผู้ประกอบอาชีพงานพื้นฐาน	2,123	496	-	357	-	412	-	419	-	-	-	-	-	9. Elementary occupations
10. คนงานซึ่งมิได้จำแนกไว้ในหมวดอื่น	-	-	-	-	-	-	-	-	-	-	-	-	-	10. Workers not classifiable by occupation

ตารางที่ 14 จำนวนผู้ว่างงาน ที่เคยทำงานมาก่อน จำนวนตามอาชีพที่ทำงานครั้งสุดท้าย อุตสาหกรรมที่ทำงานครั้งสุดท้าย เพศ และเขตภาคกลาง ภาคกลาง (ต่อ)

TABLE 14 UNEMPLOYED PERSONS, EVER WORKED BY LAST OCCUPATION, LAST INDUSTRY, SEX AND AREA, CENTRAL REGION (Contd.)

อาชีพที่ทำงานครั้งสุดท้าย	ในเขตเทศบาล MUNICIPAL AREA										LAST OCCUPATION	
	อุตสาหกรรมที่ทำงานครั้งสุดท้าย Last Industry											
	รวม	เกษตรกรรม การป่าไม้ และการประมง	เหมืองแร่ และเหมืองหิน	การก่อสร้าง	การก่อสร้าง การก่อสร้าง และการก่อสร้าง	การขนส่ง และการขนส่ง	การขนส่ง และการขนส่ง	การขนส่ง และการขนส่ง	การขนส่ง และการขนส่ง	การขนส่ง และการขนส่ง		การขนส่ง และการขนส่ง
	Total	Agriculture	Mining	Manufacturing	Electricity	Water supply and sewerage, waste	Construction	Transport, storage and communication	Accommodation and food service	Information and communication	Financial Intermediation	
หญิง	14,157	332	-	4,905	-	78	308	2,847	-	244	298	FEMALE
1. ผู้จัดการ ข้าราชการระดับอาวุโส และผู้บริหารระดับสูง	-	-	-	-	-	-	-	-	-	-	-	1. managers, senior officials and Legislators
2. ผู้ประกอบวิชาชีพด้านต่างๆ	163	-	-	-	-	-	-	163	-	-	-	2. Professionals
3. เจ้าหน้าที่เทคนิคและผู้ประกอบวิชาชีพที่เกี่ยวข้องกับด้านต่างๆ	4,682	-	-	4,237	-	-	-	-	-	-	298	3. Technicians and associate professionals
4. เสมียน	201	-	-	123	-	78	-	-	-	-	-	4. Clerks
5. พนักงานบริการและผู้จำหน่ายสินค้า	2,890	-	-	-	-	-	-	2,684	-	206	-	5. Service workers and sell goods
6. ผู้ปฏิบัติงานที่มีฝีมือในด้านการเกษตร ป่าไม้ และประมง	332	332	-	-	-	-	-	-	-	-	-	6. Skilled agricultural forest and fishery workers
7. ช่างฝีมือ และผู้ปฏิบัติงานที่เกี่ยวข้อง	452	-	-	452	-	-	-	-	-	-	-	7. Craft and associate professionals
8. ผู้ควบคุมเครื่องจักรโรงงานและเครื่องจักร และผู้ปฏิบัติงานด้านการประกอบ	-	-	-	-	-	-	-	-	-	-	-	8. Plant and machine controllers and assemblers
9. ผู้ประกอบอาชีพทั้งหมด	5,436	-	-	92	-	-	308	-	-	37	-	9. Elementary occupations
10. คนงานซึ่งมิได้จำแนกไว้ในหมวดอื่น	-	-	-	-	-	-	-	-	-	-	-	10. Workers not classifiable by occupation

ตารางที่ 14 จำนวนผู้ว่างงาน ที่เคยทำงานมาก่อน จำแนกตามอาชีพที่ทำงานครั้งสุดท้าย และเขตการปกครอง ภาคกลาง (ต่อ)  
 TABLE 14 UNEMPLOYED PERSONS, EVER WORKED BY LAST OCCUPATION, LAST INDUSTRY SEX AND AREA, CENTRAL REGION (Contd.)

อาชีพที่ทำงานครั้งสุดท้าย	ในเขตเทศบาล MUNICIPAL AREA										LAST OCCUPATION	
	อุตสาหกรรมที่ทำงานครั้งสุดท้าย (ต่อ) Last Industry (Contd.)											
	กิจกรรมอสังหาริมทรัพย์	กิจกรรมทางวิชาชีพ	การบริหารงานและป้องกันประเทศ	การบริหารราชการ	การศึกษา	งานสังคมสงเคราะห์	ศิลปะ ความบันเทิง และนันทนาการ	บริการด้านอื่นๆ	งานในครัวเรือน	กิจกรรมขององค์กร		ไม่ทราบ
Real estate activities	Professional, scientific and technical activities	Administrative and support service activities	Public administration and defence	Education	Health and social work	Art, entertainment and recreation	Other service	Activities of household	Extra-territorial	Unknown		
ยอดรวม	-	-	5,812	-	60	147	139	1,614	163	-	-	TOTAL
ชาย	-	-	2,153	-	60	-	139	438	-	-	-	MALE
1. ผู้จัดการ ข้าราชการระดับอาวุโส และผู้บริหารอื่นๆ	-	-	-	-	-	-	-	-	-	-	-	1. managers, senior officials and Legislators
2. ผู้ประกอบวิชาชีพด้านต่างๆ	-	-	-	-	60	-	-	-	-	-	-	2. Professionals
3. เจ้าหน้าที่เทคนิคและผู้ประกอบวิชาชีพที่เกี่ยวข้องกับด้านต่างๆ	-	-	-	-	-	-	-	-	-	-	-	3. Technicians and associate professionals
4. เสมียน	-	-	2,064	-	-	-	-	-	-	-	-	4. Clerks
5. พนักงานบริการและผู้จำหน่ายสินค้า	-	-	-	-	-	-	139	-	-	-	-	5. Service workers and sell goods
6. ผู้ปฏิบัติงานที่มีฝีมือในด้านการเกษตร ป่าไม้ และประมง	-	-	88	-	-	-	-	-	-	-	-	6. Skilled agricultural forest and fishery workers
7. ช่างฝีมือ และผู้ปฏิบัติงานที่เกี่ยวข้อง	-	-	-	-	-	-	-	-	-	-	-	7. Craft and associate professionals
8. ผู้ควบคุมเครื่องจักรโรงงานและเครื่องจักรและผู้ปฏิบัติงานด้านการประกอบ	-	-	-	-	-	-	-	-	-	-	-	8. Plant and machine controllers and assemblers
9. ผู้ประกอบอาชีพงานพื้นฐาน	-	-	-	-	-	-	-	438	-	-	-	9. Elementary occupations
10. คนงานซึ่งมิได้จำแนกไว้ในหมวดอื่น	-	-	-	-	-	-	-	-	-	-	-	10. Workers not classifiable by occupation

ตารางที่ 14 จำนวนผู้ว่างงาน ที่เคยทำงานมาก่อน จำแนกตามอาชีพที่ทำงานครั้งสุดท้าย อุตสาหกรรมที่ทำงานครั้งสุดท้าย เพศ และเขตการปกครอง ภาคกลาง (ต่อ)  
 TABLE 14 UNEMPLOYED PERSONS, EVER WORKED BY LAST OCCUPATION, LAST INDUSTRY SEX AND AREA, CENTRAL REGION (Contd.)

อาชีพที่ทำงานครั้งสุดท้าย	ในเขตเทศบาล MUNICIPAL AREA										LAST OCCUPATION	
	กิจกรรม อสังหาริมทรัพย์	กิจกรรมทางวิชาชีพ วิทยุและเทคนิค	การบริหารสนับสนุน และป้องกันประเทศ	การบริหารราชการ ป้องกันประเทศ	การศึกษา	กิจกรรมด้านสุขภาพ งานสังคมสงเคราะห์	ศิลปะ ความบันเทิง และนันทนาการ	บริการด้านอื่นๆ	งานในครัวเรือน	กิจกรรมของ อังการ		ไม่ทราบ
	Real estate activities	Professional/scientific technical activities	Administrative and support service activities	Public administration	Education	Health and social work	Art, entertainment and recreation	Other service	Activities of household	Extra-territorial	Unknown	
หญิง	-	-	3,659	-	-	147	-	1,177	163	-	-	FEMALE
1. ผู้จัดการ ข้าราชการระดับอาวุโส และผู้บริหารระดับสูง	-	-	-	-	-	-	-	-	-	-	-	1. managers, senior officials and Legislators
2. ผู้ประกอบวิชาชีพด้านต่างๆ	-	-	-	-	-	-	-	-	-	-	-	2. Professionals
3. เจ้าหน้าที่เทคนิคและผู้ประกอบวิชาชีพที่เกี่ยวข้องกับด้านต่างๆ	-	-	-	-	-	147	-	-	-	-	-	3. Technicians and associate professionals
4. เสมียน	-	-	-	-	-	-	-	-	-	-	-	4. Clerks
5. พนักงานบริการและผู้จำหน่ายสินค้า	-	-	-	-	-	-	-	-	-	-	-	5. Service workers and sell goods
6. ผู้ปฏิบัติงานที่มีฝีมือในด้านการเกษตร ป่าไม้ และประมง	-	-	-	-	-	-	-	-	-	-	-	6. Skilled agricultural forest and fishery workers
7. ช่างฝีมือ และผู้ปฏิบัติงานที่เกี่ยวข้อง	-	-	-	-	-	-	-	-	-	-	-	7. Craft and associate professionals
8. ผู้ควบคุมเครื่องจักรโรงงานและเครื่องจักร และผู้ปฏิบัติงานด้านการประกอบ	-	-	-	-	-	-	-	-	-	-	-	8. Plant and machine controllers and assemblers
9. ผู้ประกอบอาชีพทั้งหมด	-	-	3,659	-	-	-	-	1,177	163	-	-	9. Elementary occupations
10. คนงานซึ่งมิได้จำแนกไว้ในหมวดอื่น	-	-	-	-	-	-	-	-	-	-	-	10. Workers not classifiable by occupation

ตารางที่ 14 จำนวนผู้ว่างงาน ที่เคยทำงานก่อน จำนวนอาชีพที่ทำงานครั้งสุดท้าย อุตสาหกรรมที่ทำงานครั้งสุดท้าย เพศ และเขตภาคกลาง ภาคกลาง (ต่อ)

TABLE 14. UNEMPLOYED PERSONS, EVER WORKED BY LAST OCCUPATION, LAST INDUSTRY, SEX AND AREA, CENTRAL REGION (Contd.)

อาชีพที่ทำงานครั้งสุดท้าย	อุตสาหกรรมที่ทำงานครั้งสุดท้าย										LAST OCCUPATION
	รวม	เกษตรกรรม การป่าไม้ และการประมง Agriculture and fishing	การทำ เหมืองแร่ และเหมืองหิน Mining	การผลิต ไฟฟ้า ก๊าซ ไอน้ำระบบรับ อากาศ Electricity	การก่อสร้าง การก่อสร้าง และประปา Water supply sewerage, waste	การขนส่ง การขนส่ง การขนส่ง Transport, storage and communication	การขนส่ง การขนส่ง การขนส่ง Transportation	ที่พักรับและ บริการด้านอาหาร Accommodation and food service	ข้อมูลข่าวสาร และการสื่อสาร Information and communication	กิจกรรมการเงินและ การประกันภัย Financial intermediation	
ยอดรวม	30,463	3,366	11,245	-	3,356	4,567	446	1,968	-	1,616	TOTAL
ชาย	19,019	1,773	8,085	-	3,135	1,913	446	845	-	-	MALE
1. ผู้จัดการ ข้าราชการระดับอาวุโส และผู้บัญชาการหน่วย	333	-	-	-	333	-	-	-	-	-	1. managers, senior officials and Legislators
2. ผู้ประกอบวิชาชีพด้านต่างๆ	-	-	-	-	-	-	-	-	-	-	2. Professionals
3. เจ้าหน้าที่เทคนิคและผู้ประกอบการวิชาชีพ ที่เกี่ยวข้องกันต่างๆ	-	-	-	-	-	-	-	-	-	-	3. Technicians and associate professionals
4. เสมียน	-	-	-	-	-	-	-	-	-	-	4. Clerks
5. พนักงานบริการและผู้จำหน่ายสินค้า	2,771	-	-	-	-	1,622	-	543	-	-	5. Service workers and sell goods workers
6. ผู้ปฏิบัติงานที่มีฝีมือในด้านการเกษตร ป่าไม้ และประมง	3,043	746	620	-	-	-	-	-	-	-	6. Skilled agricultural forest and fishery workers
7. ช่างฝีมือ และผู้ปฏิบัติงานที่เกี่ยวข้อง	7,117	-	4,706	-	2,226	-	-	186	-	-	7. Craft and associate professionals
8. ผู้ควบคุมเครื่องจักรโรงงานและเครื่องจักร และผู้ปฏิบัติงานด้านการประกอบ	2,996	-	2,550	-	-	-	446	-	-	-	8. Plant and machine controllers and assemblers
9. ผู้ประกอบอาชีพงานพื้นฐาน	2,760	1,027	209	-	576	291	-	116	-	-	9. Elementary occupations
10. คนงานซึ่งมีได้จำแนกไว้ในหมวดอื่น	-	-	-	-	-	-	-	-	-	-	10. Workers not classifiable by occupation

ตารางที่ 14 จำนวนผู้ว่างงาน ที่เคยทำงานมาก่อน จำแนกตามอาชีพที่ทำงานครั้งสุดท้าย อุตสาหกรรมที่ทำงานครั้งสุดท้าย เพศ และเขตภาคกลาง ภาคกลาง (ต่อ)

TABLE 14. UNEMPLOYED PERSONS, EVER WORKED BY LAST OCCUPATION, LAST INDUSTRY, SEX AND AREA, CENTRAL REGION (Contd.)

อาชีพที่ทำงานครั้งสุดท้าย	อุตสาหกรรมที่ทำงานครั้งสุดท้าย										LAST OCCUPATION
	เกษตรกรรม การป่านไม้ และการประมง Agriculture and fishing	การทำเหมืองแร่ และเหมืองหิน Mining	การผลิต ไฟฟ้า ก๊าซ ไอน้ำระบบรับ อากาศ Electricity	การจัดหาน้ำ บำบัดน้ำเสีย และประปา Water supply sewerage, waste	การก่อสร้าง Construction	การขนส่ง การขายปลีก การข่มขายนยนต์ Transport, storage and storage	การขนส่ง และ สถานที่เก็บสินค้า Transportation	ที่พักแรมและ บริการด้านอาหาร Accommodation and food service	ข้อมูลข่าวสาร และการสื่อสาร Information and communication	กิจกรรมการเงินและ การประกันภัย Financial intermediation	
Total	11,443	1,593	3,161	-	221	2,654	-	1,123	-	1,616	FEMALE
หญิง											
1. ผู้จัดการ ข้าราชการระดับอาวุโส และผู้บังคับบัญชา และผู้บริหารระดับสูง และผู้บริหารระดับสูง และผู้บริหารระดับสูง	-	-	-	-	-	-	-	-	-	-	1. managers, senior officials and Legislators
2. ผู้ประกอบวิชาชีพด้านต่างๆ	-	949	-	-	-	-	-	-	-	1,616	2. Professionals
3. เจ้าหน้าที่เทคนิคและผู้ประกอบวิชาชีพ ที่เกี่ยวข้องกับด้านต่างๆ	-	-	-	-	-	-	-	-	-	-	3. Technicians and associate professionals
4. เสมียน	-	-	-	-	-	403	-	908	-	-	4. Clerks
5. พนักงานบริการและผู้จำหน่ายสินค้า	-	-	-	-	-	2,250	-	215	-	-	5. Service workers and sell goods
6. ผู้ปฏิบัติงานที่มีฝีมือในด้านการเกษตร ป่านไม้ และประมง	1,279	-	-	-	-	-	-	-	-	-	6. Skilled agricultural forest and fishery workers
7. ช่างฝีมือ และผู้ปฏิบัติงานที่เกี่ยวข้อง	-	-	-	-	-	-	-	-	-	-	7. Craft and associate professionals
8. ผู้ควบคุมเครื่องจักรโรงงานและเครื่องจักร และผู้ปฏิบัติงานด้านการประกอบ	1,039	-	1,039	-	-	-	-	-	-	-	8. Plant and machine controllers and assemblers
9. ผู้ประกอบอาชีพงานพื้นฐาน	2,171	314	1,172	-	221	-	-	-	-	-	9. Elementary occupations
10. คนงานซึ่งมิได้จำแนกไว้ในหมวดอื่น	-	-	-	-	-	-	-	-	-	-	10. Workers not classifiable by occupation

ตารางที่ 14 จำนวนผู้ว่างงาน ที่เคยทำงานมาก่อน จำแนกตามอาชีพที่ทำงานครั้งสุดท้าย อุตสาหกรรมที่ทำงานครั้งสุดท้าย เพศ และเขตการปกครอง ภาคกลาง (ต่อ)

TABLE 14 UNEMPLOYED PERSONS, EVER WORKED BY LAST OCCUPATION, LAST INDUSTRY SEX AND AREA, CENTRAL REGION (Contd.)

ไตรมาสที่ 4/2560 : Quarter 4/2017	นอกเขตเทศบาล NON-MUNICIPAL AREA											
	อุตสาหกรรมที่ทำงานครั้งสุดท้าย (ต่อ) Last Industry (Contd.)											
	กิจกรรม อสังหาริมทรัพย์ Real estate activities	กิจกรรมทางวิชาชีพ วิทย์และเทคโนโลยี Professional, scientific technical activities	การบริหารสนับสนุน และป้องกันประเทศ Administrative and support service activities	การบริหารราชการ ป้องกันประเทศ Public admin- istration defence	การศึกษา Education	กิจกรรมด้านสุขภาพ งานสังคมสงเคราะห์ Health and social work	ศิลปะ ความบันเทิง และนันทนาการ Art, entertainment	บริการอื่นๆ Other service	งานในครัวเรือน ส่วนบุคคล Activities of household	กิจกรรมของ องค์กร Extra- territorial	ไม่ทราบ Unknown	LAST OCCUPATION
	-	-	2,594	510	146	102	-	547	-	-	-	TOTAL
	-	-	2,282	-	146	-	-	395	-	-	-	MALE
1. ผู้จัดการ ข้าราชการระดับอาวุโส และผู้บัญชาการพิเศษ	-	-	-	-	-	-	-	-	-	-	-	1. managers, senior officials and Legislators
2. ผู้ประกอบวิชาชีพด้านต่างๆ	-	-	-	-	-	-	-	-	-	-	-	2. Professionals
3. เจ้าหน้าที่เทคนิคและผู้ประกอบวิชาชีพ ที่เกี่ยวข้องกันต่างๆ	-	-	-	-	-	-	-	-	-	-	-	3. Technicians and associate professionals
4. เสมียน	-	-	-	-	-	-	-	-	-	-	-	4. Clerks
5. พนักงานบริการและผู้จำหน่ายสินค้า	-	-	606	-	-	-	-	-	-	-	-	5. Service workers and sell goods
6. ผู้ปฏิบัติงานที่มีฝีมือในด้านการเกษตร ป่าไม้ และประมง	-	-	1,677	-	-	-	-	-	-	-	-	6. Skilled agricultural forest and fishery workers
7. ช่างฝีมือ และผู้ปฏิบัติงานที่เกี่ยวข้อง	-	-	-	-	-	-	-	-	-	-	-	7. Craft and associate professionals
8. ผู้ควบคุมเครื่องจักรโรงงานและเครื่องจักร และผู้ปฏิบัติงานด้านการประกอบ	-	-	-	-	-	-	-	-	-	-	-	8. Plant and machine controllers and assemblers
9. ผู้ประกอบอาชีพงานพื้นฐาน	-	-	-	-	146	-	-	395	-	-	-	9. Elementary occupations
10. คนงานซึ่งมิได้จำแนกไว้ในหมวดอื่น	-	-	-	-	-	-	-	-	-	-	-	10. Workers not classifiable by occupation



ตารางที่ 14 จำนวนผู้ว่างงาน ที่เคยทำงานมาก่อน จำแนกตามอาชีพที่ทำครั้งสุดท้าย อุตสาหกรรมที่ทำครั้งสุดท้าย เพศ และเขตการปกครอง ภาคกลาง (ต่อ)

TABLE 14 UNEMPLOYED PERSONS, EVER WORKED BY LAST OCCUPATION, LAST INDUSTRY SEX AND AREA, CENTRAL REGION (Contd.)

ไตรมาสที่ 4/2560 : Quarter 4/2017	เขตเทศบาล NON-MUNICIPAL AREA											
	อุตสาหกรรมที่ทำครั้งสุดท้าย (ต่อ) Last Industry (Contd.)											
อาชีพที่ทำครั้งสุดท้าย	กิจกรรม อสังหาริมทรัพย์ Real estate activities	กิจกรรมทางวิชาชีพ วิทย์และเทคโนโลยี Professional, scientific technical activities	การบริหารสนับสนุน และป้องกันประเทศ Administrative and support service activities	การบริหารราชการ ป้องกันประเทศ Public admin- istration defence	การศึกษา Education	กิจกรรมด้านสุขภาพ งานสังคมสงเคราะห์ Health and social work	ศิลปะ ความบันเทิง และนันทนาการ Art, entertainment	บริการอื่นๆ Other service	งานในครัวเรือน ส่วนบุคคล Activities of household	กิจกรรมของ องค์กร Extra- territorial	ไม่ทราบ Unknown	LAST OCCUPATION
หญิง	-	-	311	510	-	102	-	153	-	-	-	FEMALE
1. ผู้จัดการ ข้าราชการระดับอาวุโส และผู้บังคับบัญชา	-	-	-	-	-	-	-	-	-	-	-	1. managers, senior officials and Legislators
2. ผู้ประกอบวิชาชีพด้านต่างๆ	-	-	-	-	-	-	-	-	-	-	-	2. Professionals
3. เจ้าหน้าที่เทคนิคและผู้ประกอบวิชาชีพ ที่เกี่ยวข้องกับด้านต่างๆ	-	-	-	510	-	-	-	-	-	-	-	3. Technicians and associate professionals
4. เสมียน	-	-	-	-	-	-	-	-	-	-	-	4. Clerks
5. พนักงานบริการและผู้จำหน่ายสินค้า	-	-	-	-	-	102	-	-	-	-	-	5. Service workers and sell goods
6. ผู้ปฏิบัติงานที่มีฝีมือในด้านการเกษตร ป่าน้ำ และประมง	-	-	-	-	-	-	-	-	-	-	-	6. Skilled agricultural forest and fishery workers
7. ช่างฝีมือ และผู้ปฏิบัติงานที่เกี่ยวข้อง	-	-	-	-	-	-	-	-	-	-	-	7. Craft and associate professionals
8. ผู้ควบคุมเครื่องจักรโรงงานและเครื่องจักร และผู้ปฏิบัติงานด้านการประกอบ	-	-	-	-	-	-	-	-	-	-	-	8. Plant and machine controllers and assemblers
9. ผู้ประกอบอาชีพงานพื้นฐาน	-	-	311	-	-	-	-	153	-	-	-	9. Elementary occupations
10. คนงานซึ่งมิได้จำแนกไว้ในหมวดอื่น	-	-	-	-	-	-	-	-	-	-	-	10. Workers not classifiable by occupation

ตารางที่ 15 จำนวนลูกจ้าง จำนวนตามค่าจ้างเฉลี่ย ผลประโยชน์อื่น ๆ ที่ได้รับ อุตสาหกรรม ภาคกลาง  
TABLE 15 EMPLOYEE BY AVERAGE WAGE, FRINGE BENEFIT, INDUSTRY, CENTRAL REGION

อุตสาหกรรม	จำนวนลูกจ้าง Total Employee	ลูกจ้างที่ได้รับผลประโยชน์อื่น ๆ Employee Receive Fringe Benefit										INDUSTRY	
		ได้รับเป็นเงิน In Cash					ได้รับเป็นสิ่งของ In Kind						
		ค่าจ้างเฉลี่ย Average Wage	โบนัส Bonus	ค่าล่วงเวลา Overtime	เงินอื่น ๆ Other Income	อาหาร Food	เครื่องแต่งกาย Clothes	ที่อยู่อาศัย Housing	อื่นๆ Others	TOTAL			
<b>ยอดรวม</b>	6,893.7	13,419.1	7.6	1,274.0	1,265.3	654.9	25.9	285.2	556.2				
1. เกษตรกรรม การป่าไม้ และการประมง	448.4	6,894.5	-	1.7	4.4	14.3	0.7	33.7	17.5				1. Agriculture, forestry and fishing
2. การทำเหมืองแร่ และเหมืองหิน	25.6	11,936.0	-	3.0	5.1	1.5	0.6	3.2	-				2. Mining and quarrying
3. การผลิต	2,963.8	12,548.6	5.4	1,105.0	798.4	445.5	9.4	74.9	458.9				3. Manufacturing
4. ไฟฟ้า ก๊าซ ไอน้ำและระบบปรับอากาศ	45.9	26,110.0	-	0.7	6.4	-	-	0.9	3.2				4. Electricity, gas, steam and air conditioning supply
5. การจัดการน้ำ การจัดการและการบำบัดน้ำเสีย ของเสีย และสิ่งปฏิกูล	20.4	15,478.6	-	0.2	0.9	0.7	-	2.0	-				5. Water supply; sewerage, waste management and remediation activities
6. การก่อสร้าง	459.4	10,994.6	-	18.4	21.6	4.9	0.5	12.6	35.4				6. Construction
7. การขายส่ง และการขายปลีก การซ่อมยานยนต์	735.2	11,896.6	0.5	40.4	96.5	19.2	5.8	35.1	9.5				7. Wholesale and retail trade; repair of motor vehicles and motorcycles
8. การขนส่ง และสถานที่เก็บสินค้า	254.9	15,905.6	-	32.8	58.2	17.0	1.7	10.7	8.4				8. Transportation and storage
9. ที่พักแรมและบริการด้านอาหาร	304.2	10,575.9	1.4	11.0	68.8	113.3	4.6	11.1	4.3				9. Accommodation and food service activities
10. ข้อมูลข่าวสารและการสื่อสาร	57.6	24,786.1	-	-	3.0	0.9	0.1	-	2.3				10. Information and communication
11. กิจกรรมทางการเงินและการประกันภัย	141.6	26,717.7	0.2	3.2	21.9	0.6	-	0.2	0.6				11. Financial and insurance activities
12. กิจกรรมอสังหาริมทรัพย์	33.2	13,544.7	-	0.2	4.3	1.4	-	1.5	1.3				12. Real estate activities
13. กิจกรรมทางวิชาชีพ วิทยาศาสตร์ และเทคนิค	55.5	19,501.7	-	-	1.5	0.8	0.6	6.8	0.8				13. Professional, scientific and technical activities
14. กิจกรรมการบริหารและการบริการสนับสนุน	194.2	12,269.7	-	18.4	27.2	4.4	0.7	13.3	2.7				14. Administrative and support service activities
15. การบริหารราชการ การป้องกันประเทศ การประกันสังคม	446.2	17,996.7	0.1	2.0	55.5	0.3	0.5	32.6	4.4				15. Public administration and defence; compulsory social security
16. การศึกษา	309.7	22,481.0	-	2.4	51.6	4.9	-	19.7	2.7				16. Education
17. กิจกรรมด้านสุขภาพและงานสังคมสงเคราะห์	190.1	17,249.8	-	28.4	26.5	2.7	0.6	10.2	0.7				17. Human health and social work activities
18. ศิลปะ ความบันเทิง และนันทนาการ	60.6	11,197.4	-	2.2	11.4	2.0	-	2.4	2.1				18. Arts, entertainment and recreation
19. กิจกรรมบริการด้านอื่น ๆ	98.7	8,107.1	-	1.7	1.2	4.9	-	3.1	1.4				19. Other service activities
20. กิจกรรมการจ้างงานในครัวเรือนส่วนบุคคล การผลิตสินค้าและบริการที่ตนเองเพื่อใช้ในครัวเรือน	42.0	8,586.2	-	0.2	1.0	15.6	-	11.2	-				20. Activities of households as employers; undifferentiated goods and services-producing activities of households for own use
21. กิจกรรมขององค์กรระหว่างประเทศ	-	-	-	-	-	-	-	-	-				21. Activities of extraterritorial organizations and bodies
22. ไม่ทราบ	6.4	15,191.1	-	1.9	-	-	-	-	-				22. Unknown



ตารางที่ 15 จำนวนลูกจ้าง จำแนกตามค่าจ้างเฉลี่ย แลประโยชน์อื่นๆ ที่ได้รับ อุตสาหกรรม เพศ และเขตการปกครอง ภาคกลาง (ต่อ)

TABLE 15 EMPLOYEE BY AVERAGE WAGE, FRINGE BENEFIT, INDUSTRY, SEX AND AREA, CENTRAL REGION (Contd.)

ไตรมาสที่ 4/2560 : Quarter 4/2017

ในเขตเทศบาล MUNICIPAL AREA

หน่วยเป็นพัน : In Thousands

อุตสาหกรรม	จำนวนลูกจ้าง	ลูกจ้างที่ได้รับผลประโยชน์อื่นๆ Employee Receive Fringe Benefit											INDUSTRY		
		ค่าจ้างเฉลี่ย					ได้รับเป็นเงิน In Cash							ได้รับเป็นสิ่งของ In Kind	
		Average	โบนัส	ค่าล่วงเวลา	เงินอื่นๆ	อาหาร	เครื่องแต่งกาย	ที่อยู่อาศัย	อื่นๆ	Wage	Bonus	Overtime		Other Income	Food
ยอดรวม	3,316.8	14,648.1	3.0	609.9	627.6	325.9	13.3	163.9	230.9	TOTAL					
ชาย	1,797.4	15,113.3	2.7	359.5	331.7	166.5	6.7	107.1	124.3	MALE					
1. เกษตรกรรม การป่าไม้ และการประมง	65.6	7,693.5	-	-	0.6	5.0	0.2	4.3	2.1	1. Agriculture, forestry and fishing					
2. การทำเหมืองแร่ และเหมืองหิน	7.4	13,679.0	-	2.9	3.1	1.3	-	1.1	-	2. Mining and quarrying					
3. การผลิต	780.6	14,439.7	1.0	296.9	188.4	100.2	-	30.9	95.4	3. Manufacturing					
4. ไฟฟ้า ก๊าซ ไอน้ำและระบบปรับอากาศ	16.6	29,166.2	-	0.3	2.6	-	-	0.6	0.8	4. Electricity, gas, steam and air conditioning supply					
5. การจัดหา น้ำ การจัดการและการบำบัดน้ำเสีย ของเสีย และสิ่งปฏิกูล	4.1	17,388.3	-	0.2	0.5	-	-	1.2	-	5. Water supply; sewerage, waste management and remediation activities					
6. การก่อสร้าง	170.2	13,057.6	-	15.5	7.7	1.8	-	3.2	14.3	6. Construction					
7. การขายส่ง และการขายปลีก การซ่อมยานยนต์	202.0	12,627.7	0.5	12.1	28.6	10.3	2.2	18.7	4.2	7. Wholesale and retail trade; repair of motor vehicles and motorcycles					
8. การขนส่ง และสถานที่เก็บสินค้า	92.9	17,201.3	-	14.3	20.3	9.1	1.1	6.0	3.2	8. Transportation and storage					
9. ที่พักแรมและบริการด้านอาหาร	75.8	11,855.0	1.2	4.8	24.4	34.0	1.7	5.0	0.3	9. Accommodation and food service activities					
10. ข้อมูลข่าวสารและการสื่อสาร	26.1	27,995.7	-	-	1.8	0.9	-	-	1.6	10. Information and communication					
11. กิจกรรมทางการเงินและการประกันภัย	36.5	31,647.6	-	1.1	5.2	-	-	0.0	-	11. Financial and insurance activities					
12. กิจกรรมอสังหาริมทรัพย์	5.1	12,722.9	-	0.2	-	-	-	-	-	12. Real estate activities					
13. กิจกรรมทางวิชาชีพ วิทยาศาสตร์ และเทคนิค	15.9	21,481.9	-	-	-	-	0.6	3.9	-	13. Professional, scientific and technical activities					
14. กิจกรรมการบริหารและการบริการสนับสนุน	61.9	12,339.6	-	6.2	10.7	1.2	0.7	6.4	0.8	14. Administrative and support service activities					
15. การบริหารราชการ การป้องกันประเทศ การประกันสังคม	134.3	18,905.8	-	1.3	27.1	-	0.3	18.9	-	15. Public administration and defence; compulsory social security					
16. การศึกษา	44.7	24,069.2	-	-	7.4	0.1	-	2.9	-	16. Education					
17. กิจกรรมด้านสุขภาพและงานสังคมสงเคราะห์	24.3	16,342.8	-	1.0	2.6	-	-	2.6	0.7	17. Human health and social work activities					
18. ศิลปะ ความบันเทิง และนันทนาการ	10.8	17,470.7	-	0.6	0.3	0.4	-	0.2	0.2	18. Arts, entertainment and recreation					
19. กิจกรรมบริการด้านอื่น ๆ	17.6	8,259.9	-	0.2	0.3	1.8	-	0.5	0.7	19. Other service activities					
20. กิจกรรมการจ้างงานในครัวเรือนส่วนบุคคล การผลิตสินค้าและบริการที่ตนเองเพื่อใช้ในครัวเรือน	2.1	9,172.9	-	-	0.2	0.5	-	0.5	-	20. Activities of households as employers; undifferentiated goods and services-producing activities of households for own use					
21. กิจกรรมขององค์การระหว่างประเทศ	-	-	-	-	-	-	-	-	-	21. Activities of extraterritorial organizations and bodies					
22. ไม่ทราบ	3.0	13,802.2	-	1.9	-	-	-	-	-	22. Unknown					

ตารางที่ 15 จำนวนลูกจ้าง จำแนกตามค่าจ้างเฉลี่ย แลประโยชน์อื่น ๆ ที่ได้รับ อุตสาหกรรม เพศ และเขตการปกครอง ภาคกลาง (ต่อ)

TABLE 15 EMPLOYEE BY AVERAGE WAGE, FRINGE BENEFIT, INDUSTRY, SEX AND AREA, CENTRAL REGION (Contd.)

หน่วยเป็นพัน : In Thousands

ไตรมาสที่ 4/2560 : Quarter 4/2017

อุตสาหกรรม	จำนวนลูกจ้าง	ลูกจ้างที่ได้รับผลประโยชน์อื่น ๆ Employee Receive Fringe Benefit										INDUSTRY
		ได้รับเป็นเงิน In Cash					ได้รับเป็นสิ่งของ In Kind					
		ค่าจ้างเฉลี่ย	โบนัส	ค่าล่วงเวลา	เงินอื่นๆ	อาหาร	เครื่องแต่งกาย	ที่อยู่อาศัย	อื่นๆ			
Average Wage	Bonus	Overtime	Other Income	Food	Clothes	Housing	Others					
<b>หญิง</b>	<b>Employee</b>											<b>FEMALE</b>
1.เกษตรกรรม การป่าไม้ และการประมง	1,519.3	14,097.6	0.3	250.4	295.9	159.4	6.5	56.8	106.6			1. Agriculture, forestry and fishing
2.การค้าปลีกและค้าส่ง	33.7	6,093.8	-	0.5	0.6	0.3	-	1.2	3.0			2. Mining and quarrying
3.การผลิต	3.4	12,813.0	-	0.1	0.5	-	-	0.1	-			3. Manufacturing
4.ไฟฟ้า ก๊าซ ไอน้ำและระบบปรับอากาศ	594.7	11,727.8	0.1	208.8	171.0	88.8	0.2	12.8	89.2			4. Electricity, gas, steam and air conditioning supply
5. การจัดการน้ำ การจัดการและการบำบัดน้ำเสีย	4.8	23,540.0	-	-	0.8	-	-	-	0.6			5. Water supply; sewerage, waste management and remediation activities
6. การก่อสร้าง	5.1	18,275.5	-	-	-	-	-	0.7	-			6. Construction
7. การขนส่ง และการขยปลีก การซ่อมยานยนต์	28.7	11,023.3	-	0.5	1.4	-	-	-	2.3			7. Wholesale and retail trade; repair of motor vehicles and motorcycles
8. การขนส่ง และสถานที่เก็บสินค้า	201.4	12,760.0	-	14.6	28.7	3.0	3.4	7.6	1.6			8. Transportation and storage
9. ที่พักแรมและบริการด้านอาหาร	44.1	21,058.2	-	3.6	8.3	5.0	-	2.2	1.8			9. Accommodation and food service activities
10. ข้อมูลข่าวสารและการสื่อสาร	129.9	10,437.6	0.2	2.4	32.3	44.6	2.3	1.9	0.2			10. Information and communication
11.กิจกรรมทางการเงินและการประกันภัย	11.6	21,673.4	-	-	0.9	-	-	-	-			11. Financial and insurance activities
12. กิจกรรมอสังหาริมทรัพย์	48.2	30,065.5	-	0.1	6.9	0.9	-	0.2	0.2			12. Real estate activities
13. กิจกรรมทางวิชาชีพ วิทยาศาสตร์ และเทคนิค	14.5	14,539.7	-	-	3.2	-	-	-	1.3			13. Professional, scientific and technical activities
14. กิจกรรมการบริหารและการสนับสนุน	19.9	19,087.8	-	-	-	-	-	-	-			14. Administrative and support service activities
15. การบริหารราชการ การป้องกันประเทศ	41.5	14,017.0	-	2.9	2.2	1.0	-	-	1.0			15. Public administration and defence; compulsory social security
16. การศึกษา	91.2	18,192.1	-	-	7.9	-	-	4.8	3.1			16. Education
17. กิจกรรมด้านสุขภาพและงานสังคมสงเคราะห์	การประกันสังคม	107.3	22,367.4	-	0.8	1.1	-	6.2	1.2			17. Human health and social work activities
18. ศิลปะ ความบันเทิง และนันทนาการ	74.2	17,412.7	-	15.3	9.4	1.4	0.6	6.3	-			18. Arts, entertainment and recreation
19. กิจกรรมบริการด้านอื่น ๆ	15.8	10,352.7	-	0.2	5.4	0.3	-	-	0.6			19. Other service activities
20. กิจกรรมการจ้างงานในครัวเรือนส่วนบุคคล	24.3	8,409.0	-	0.4	0.5	1.1	-	1.7	0.7			20. Activities of households as employers; undifferentiated goods and services-producing activities of households for own use
21. กิจกรรมขององค์กรระหว่างประเทศ	23.8	8,310.3	-	0.2	0.8	11.8	-	8.8	-			21. Activities of extraterritorial organizations and bodies
22. ไม่ทราบ	-	-	-	-	-	-	-	-	-			22. Unknown
	1.4	23,021.1	-	-	-	-	-	-	-			





ตารางที่ 16 จำนวนลูกจ้างเอกชน จำแนกตามค่าจ้างเฉลี่ย ผลประโยชน์ที่ได้รับ อุตสาหกรรม ภาคกลาง  
TABLE 16 PRIVATE EMPLOYEE BY AVERAGE WAGE, FRINGE BENEFIT, INDUSTRY, CENTRAL REGION

อุตสาหกรรม	จำนวน ลูกจ้างเอกชน Total Private Employee	ลูกจ้างเอกชนที่ได้รับผลประโยชน์อื่น ๆ Private Employee Receive Fringe Benefit										INDUSTRY
		ได้รับเป็นเงิน In Cash					ได้รับเป็นสิ่งของ In Kind					
		ค่าจ้างเฉลี่ย Average Wage	โบนัส Bonus	ค่าล่วงเวลา Overtime	เงินอื่น ๆ Other Income	อาหาร Food	เครื่องแต่งกาย Clothes	ที่อยู่อาศัย Housing	อื่นๆ Others			
<b>ยอดรวม</b>	5,903.5	12,208.4	7.5	1,245.0	1,122.3	646.4	24.6	212.8	543.8	<b>TOTAL</b>		
1. เกษตรกรรม การป่าไม้ และการประมง	447.4	6,867.2	-	1.7	4.4	14.3	0.7	33.6	17.5	1. Agriculture, forestry and fishing		
2. การทำเหมืองแร่ และเหมืองหิน	25.4	11,935.5	-	3.0	5.1	1.5	0.6	3.0	-	2. Mining and quarrying		
3. การผลิต	2,948.9	12,477.5	5.4	1,099.7	793.6	444.0	9.4	74.9	458.0	3. Manufacturing		
4. ไฟฟ้า ก๊าซ ไอน้ำและระบบปรับอากาศ	4.6	30,496.5	-	0.4	3.1	-	-	-	1.1	4. Electricity, gas, steam and air conditioning supply		
5. การจัดหา น้ำ การจัดการและการบำบัดน้ำเสีย ของเสีย และสิ่งปฏิกูล	6.9	10,335.6	-	0.2	0.5	0.7	-	-	-	5. Water supply; sewerage, waste management and remediation activities		
6. การก่อสร้าง	459.0	10,995.6	-	18.4	21.6	4.9	0.5	12.6	35.4	6. Construction		
7. การขายส่ง และการขายปลีก การซ่อมยานยนต์	734.1	11,881.2	0.5	40.4	96.5	19.2	5.8	35.1	9.5	7. Wholesale and retail trade; repair of motor vehicles and motorcycles		
8. การขนส่ง และสถานที่เก็บสินค้า	213.2	14,533.2	-	32.6	53.0	14.6	1.7	9.3	7.5	8. Transportation and storage		
9. ที่พักแรมและบริการด้านอาหาร	302.3	10,590.6	1.4	11.0	68.8	113.0	4.6	11.1	4.3	9. Accommodation and food service activities		
10. ข้อมูลข่าวสารและการสื่อสาร	45.8	24,427.3	-	-	2.3	0.9	-	-	1.6	10. Information and communication		
11. กิจกรรมทางการเงินและการประกันภัย	116.2	23,535.7	0.2	2.6	19.4	0.6	-	-	0.3	11. Financial and insurance activities		
12. กิจกรรมอสังหาริมทรัพย์	33.2	13,544.7	-	0.2	4.3	1.4	-	1.5	1.3	12. Real estate activities		
13. กิจกรรมทางวิชาชีพ วิทยาศาสตร์ และเทคนิค	39.6	19,391.6	-	-	0.9	0.8	0.6	1.1	0.8	13. Professional, scientific and technical activities		
14. กิจกรรมการบริหารและการบริหารสนับสนุน	192.5	12,264.8	-	18.4	27.2	4.4	0.7	13.3	2.7	14. Administrative and support service activities		
15. การบริหารราชการ การป้องกันประเทศ การประกันสังคม	-	-	-	-	-	-	-	-	-	15. Public administration and defence; compulsory social security		
16. การศึกษา	79.4	17,985.5	-	0.6	3.3	2.2	-	0.5	0.3	16. Education		
17. กิจกรรมด้านสุขภาพและงานสังคมสงเคราะห์	56.3	16,523.3	-	9.7	4.8	1.5	-	1.1	-	17. Human health and social work activities		
18. ศิลปะ ความบันเทิง และันทนาการ	52.5	11,084.5	-	2.2	11.4	2.0	-	1.4	2.1	18. Arts, entertainment and recreation		
19. กิจกรรมบริการด้านอื่น ๆ	98.0	8,093.2	-	1.7	1.2	4.9	-	3.1	1.4	19. Other service activities		
20. กิจกรรมการทำงานในครัวเรือนส่วนบุคคล การผลิตสินค้าและบริการที่ตนเองเพื่อใช้ในครัวเรือน	42.0	8,586.2	-	0.2	1.0	15.6	-	11.2	-	20. Activities of households as employers; undifferentiated goods and services-producing activities of households for own use		
21. กิจกรรมขององค์กรระหว่างประเทศ	-	-	-	-	-	-	-	-	-	21. Activities of extraterritorial organizations and bodies		
22. ไม่ทราบ	6.4	15,191.1	-	1.9	-	-	-	-	-	22. Unknown		



ตารางที่ 16 จำนวนลูกจ้างเอกชน จำแนกตามค่าจ้างเฉลี่ย ผลประโยชน์ที่ได้รับ อุตสาหกรรม และเพศ ภาคกลาง  
TABLE 16 PRIVATE EMPLOYEE BY AVERAGE WAGE, FRINGE BENEFIT, INDUSTRY AND SEX, CENTRAL REGION

อุตสาหกรรม Industry	จำนวนลูกจ้าง Total Private Employee		ได้รับเป็นเงิน In Cash					ได้รับเป็นสิ่งของ In Kind					อุตสาหกรรม INDUSTRY					
	ค่าจ้างเฉลี่ย Average Wage	โบนัส Bonus	ค่าจ้างปกติ Overtime	เงินอื่นๆ Other Income	อาหาร Food	เครื่องแต่งกาย Clothes	ที่อยู่อาศัย Housing	อื่นๆ Others	ค่าจ้างเฉลี่ย Average Wage	โบนัส Bonus	ค่าจ้างปกติ Overtime	เงินอื่นๆ Other Income		อาหาร Food	เครื่องแต่งกาย Clothes	ที่อยู่อาศัย Housing	อื่นๆ Others	
																		จำนวนลูกจ้าง Employee
<b>ชาย</b>																		
1.เกษตรกรรม การป่าไม้ และการประมง	3,265.2	-	697.9	598.4	312.7	13.7	146.1	268.2	123.3	0.7	23.7	-	-	-	1. Agriculture, forestry and fishing			
2.การขุดเหมืองแร่ และเหมืองหิน	274.9	-	0.2	3.1	12.3	0.7	23.7	9.4	15.3	2.9	52.8	-	-	2. Mining and quarrying				
3.การผลิต	1,604.4	1.1	604.8	417.4	213.0	4.5	52.8	211.7	47.8	2.3	6.8	-	-	3. Manufacturing				
4.ไฟฟ้า ก๊าซ ไอน้ำ และระบบปรับอากาศ	1.3	-	0.4	0.9	-	-	-	0.5	0.9	-	-	-	-	4. Electricity, gas, steam and air conditioning supply				
5.การจัดหาน้ำ การจัดการและการบำบัดน้ำเสีย ของเสีย และสิ่งปฏิกูล	5.6	-	0.2	0.5	0.7	-	-	-	0.7	-	-	-	-	5. Water supply; sewerage, waste management and remediation activities				
6.การก่อสร้าง	394.5	-	17.9	19.0	4.9	0.5	12.3	29.7	4.9	-	-	-	-	6. Construction				
7.การขายส่ง และการขายปลีก การซ่อมยานยนต์	370.6	0.5	19.8	46.7	15.3	2.2	24.5	6.6	15.3	2.2	6.8	-	-	7. Wholesale and retail trade; repair of motor vehicles and motorcycles				
8.การขายส่ง และสถานที่สินค้า	155.9	-	25.0	41.6	9.9	1.7	6.8	5.7	9.9	1.7	6.8	-	-	8. Transportation and storage				
9.ที่พักแรมและบริการด้านอาหาร	107.9	1.2	5.8	30.2	47.8	2.3	6.8	0.7	47.8	2.3	6.8	-	-	9. Accommodation and food service activities				
10.ข้อมูลข่าวสารและการสื่อสาร	30.4	-	27.577.5	1.8	0.9	-	-	1.6	0.9	-	-	-	-	10. Information and communication				
11.กิจกรรมทางการเงินและการประกันภัย	46.6	0.2	1.2	8.0	-	-	-	-	-	-	-	-	-	11. Financial and insurance activities				
12.กิจกรรมอสังหาริมทรัพย์	11.6	-	0.2	0.5	0.5	-	1.3	-	0.5	-	-	-	-	12. Real estate activities				
13.กิจกรรมทางวิชาชีพ วิทยาศาสตร์ และเทคนิค	17.5	-	0.9	0.9	-	0.6	1.0	-	-	0.6	1.0	-	-	13. Professional, scientific and technical activities				
14.กิจกรรมการบริหารและการบริการสนับสนุน	115.0	-	15.6	19.9	2.2	0.7	10.5	0.8	2.2	0.7	10.5	-	-	14. Administrative and support service activities				
15. การบริหารราชการ การป้องกันประเทศ การประมง	-	-	-	-	-	-	-	-	-	-	-	-	-	15. Public administration and defence; compulsory social security				
16. การศึกษา	20.7	-	-	0.2	0.1	-	0.1	-	0.1	-	0.1	-	-	16. Education				
17. กิจกรรมด้านสุขภาพและงานสังคมสงเคราะห์	7.1	-	-	0.2	-	-	0.3	-	-	-	0.3	-	-	17. Human health and social work activities				
18. ศิลปะ ความบันเทิง และนันทนาการ	21.4	-	1.3	2.7	1.0	-	1.4	1.1	1.0	-	1.4	-	-	18. Arts, entertainment and recreation				
19. กิจกรรมบริการด้านอื่น ๆ	47.6	-	0.9	0.3	1.9	-	0.5	0.7	1.9	-	0.5	-	-	19. Other service activities				
20. กิจกรรมการจ้างงานในครัวเรือนส่วนบุคคล การผลิตสินค้าและบริการที่ขึ้นเองเพื่อใช้ในครัวเรือน	7.2	-	-	0.2	0.8	-	1.1	-	0.8	-	1.1	-	-	20. Activities of households as employers; undifferentiated goods and services-producing activities of households for own use				
21. กิจกรรมขององค์กรระหว่างประเทศ	-	-	-	-	-	-	-	-	-	-	-	-	-	21. Activities of extraterritorial organizations and bodies				
22. ไม่ทราบ	4.4	-	1.9	-	-	-	-	-	-	-	-	-	-	22. Unknown				
<b>หญิง</b>																		
1.เกษตรกรรม การป่าไม้ และการประมง	2,638.3	4.5	547.2	523.8	333.7	11.0	66.7	275.6	333.7	5.0	22.1	-	-	-	1. Agriculture, forestry and fishing			
2.การขุดเหมืองแร่ และเหมืองหิน	172.5	-	1.6	1.3	2.0	-	9.9	8.1	2.0	-	0.1	-	-	2. Mining and quarrying				
3.การผลิต	1,344.5	4.3	494.9	376.2	231.0	5.0	22.1	246.3	231.0	5.0	22.1	-	-	3. Manufacturing				
4.ไฟฟ้า ก๊าซ ไอน้ำ และระบบปรับอากาศ	3.4	-	-	2.2	-	-	-	0.6	-	-	-	-	-	4. Electricity, gas, steam and air conditioning supply				
5.การจัดหาน้ำ การจัดการและการบำบัดน้ำเสีย ของเสีย และสิ่งปฏิกูล	1.3	-	-	-	-	-	-	-	-	-	-	-	-	5. Water supply; sewerage, waste management and remediation activities				
6.การก่อสร้าง	64.5	-	0.5	2.6	-	-	0.3	5.7	-	-	-	-	-	6. Construction				
7.การขายส่ง และการขายปลีก การซ่อมยานยนต์	363.5	-	20.6	49.8	4.0	3.7	10.6	3.0	4.0	3.7	10.6	-	-	7. Wholesale and retail trade; repair of motor vehicles and motorcycles				
8.การขายส่ง และสถานที่สินค้า	57.3	-	7.6	11.4	4.7	-	2.5	1.9	4.7	-	2.5	-	-	8. Transportation and storage				
9. ที่พักแรมและบริการด้านอาหาร	194.4	0.2	5.3	38.6	65.2	2.3	4.3	3.7	65.2	2.3	4.3	-	-	9. Accommodation and food service activities				
10. ข้อมูลข่าวสารและการสื่อสาร	15.4	-	-	0.5	-	-	-	-	-	-	-	-	-	10. Information and communication				
11.กิจกรรมทางการเงินและการประกันภัย	69.6	-	1.4	11.4	0.6	-	-	0.3	0.6	-	-	-	-	11. Financial and insurance activities				
12. กิจกรรมอสังหาริมทรัพย์	21.6	-	-	3.8	0.9	-	0.2	1.3	0.9	-	0.2	-	-	12. Real estate activities				
13. กิจกรรมทางวิชาชีพ วิทยาศาสตร์ และเทคนิค	22.1	-	-	-	0.8	-	0.1	0.8	0.8	-	0.1	-	-	13. Professional, scientific and technical activities				
14. กิจกรรมการบริหารและการบริการสนับสนุน	77.4	-	2.9	7.3	2.2	-	2.9	1.8	2.2	-	2.9	-	-	14. Administrative and support service activities				
15. การบริหารราชการ การป้องกันประเทศ การประมง	-	-	-	-	-	-	-	-	-	-	-	-	-	15. Public administration and defence; compulsory social security				
16. การศึกษา	58.7	-	0.6	3.2	2.1	-	0.3	0.3	2.1	-	0.3	-	-	16. Education				
17. กิจกรรมด้านสุขภาพและงานสังคมสงเคราะห์	49.2	-	9.7	4.6	1.5	-	0.8	-	1.5	-	0.8	-	-	17. Human health and social work activities				
18. ศิลปะ ความบันเทิง และนันทนาการ	31.1	-	0.9	8.7	1.0	-	-	1.1	1.0	-	-	-	-	18. Arts, entertainment and recreation				
19. กิจกรรมบริการด้านอื่น ๆ	50.4	-	0.9	0.9	3.0	-	2.7	0.7	3.0	-	2.7	-	-	19. Other service activities				
20. กิจกรรมการจ้างงานในครัวเรือนส่วนบุคคล การผลิตสินค้าและบริการที่ขึ้นเองเพื่อใช้ในครัวเรือน	34.8	-	0.2	0.8	14.8	-	10.1	-	14.8	-	10.1	-	-	20. Activities of households as employers; undifferentiated goods and services-producing activities of households for own use				
21. กิจกรรมขององค์กรระหว่างประเทศ	-	-	-	-	-	-	-	-	-	-	-	-	-	21. Activities of extraterritorial organizations and bodies				
22. ไม่ทราบ	2.0	-	-	-	-	-	-	-	-	-	-	-	-	22. Unknown				

ตารางที่ 16 จำนวนลูกจ้างเอกชน จำนวนตามค่าจ้างเฉลี่ย ผลประโยชน์อื่นที่ได้รับ อุตสาหกรรม เพศ และเขตการปกครอง ภาคกลาง (ต่อ)

TABLE 16 PRIVATE EMPLOYEE BY AVERAGE WAGE, FRINGE BENEFIT, INDUSTRY, SEX AND AREA, CENTRAL REGION (Contd.)

หน่วยเป็นพัน : In Thousands

ไตรมาสที่ 4/2560 : Quarter 4/2017

อุตสาหกรรม	จำนวนลูกจ้าง เอกชน Total Private Employee	ลูกจ้างเอกชนที่ได้รับผลประโยชน์อื่น ๆ Private Employee Receive Fringe Benefit										INDUSTRY	
		ค่าจ้างเฉลี่ย Average Wage	ได้รับเป็นเงิน In Cash					ได้รับเป็นสิ่งของ In Kind					
			โบนัส Bonus	ค่าล่วงเวลา Overtime	เงินอื่น ๆ Other Income	อาหาร Food	เครื่องแต่งกาย Clothes	ที่อยู่อาศัย Housing	อื่นๆ Others				
<b>ยอดรวม</b>	2,804.0	13,265.3	3.0	592.9	549.8	322.7	12.3	114.0	225.0	TOTAL			
<b>ชาย</b>	1,546.1	13,811.1	2.7	352.4	288.9	165.2	6.4	76.4	123.2	MALE			
1. เกษตรกรรม การป่าไม้ และการประมง	65.1	7,587.2	-	-	0.6	5.0	0.2	4.3	2.1	1. Agriculture, forestry and fishing			
2. การทำเหมืองแร่ และเหมืองหิน	7.4	13,679.0	-	2.9	3.1	1.3	-	1.1	-	2. Mining and quarrying			
3. การผลิต	775.4	14,347.7	1.0	292.4	188.1	100.2	-	30.9	95.3	3. Manufacturing			
4. ไฟฟ้า ก๊าซ ไอน้ำและระบบปรับอากาศ	0.8	21,814.1	-	-	0.5	-	-	-	0.5	4. Electricity, gas, steam and air conditioning supply			
5. การจัดหา น้ำ การจัดการและการบำบัดน้ำเสีย ของเสีย และสิ่งปฏิกูล	1.1	11,011.6	-	0.2	0.5	-	-	-	-	5. Water supply; sewerage, waste management and remediation activities			
6. การก่อสร้าง	170.1	13,060.3	-	15.5	7.7	1.8	-	3.2	14.3	6. Construction			
7. การขายส่ง และขายปลีก การซ่อมยานยนต์	201.1	12,575.5	0.5	12.1	28.6	10.3	2.2	18.7	4.2	7. Wholesale and retail trade; repair of motor vehicles and motorcycles			
8. การขนส่ง และสถานที่เก็บสินค้า	70.4	13,924.9	-	14.3	17.7	7.8	1.1	4.8	3.2	8. Transportation and storage			
9. ที่พักแรมและบริการด้านอาหาร	75.8	11,855.0	1.2	4.8	24.4	34.0	1.7	5.0	0.3	9. Accommodation and food service activities			
10. ข้อมูลข่าวสารและการสื่อสาร	21.0	28,001.3	-	-	1.8	0.9	-	-	1.6	10. Information and communication			
11. กิจกรรมทางการเงินและการประกันภัย	28.4	21,099.4	-	1.1	4.2	-	-	-	-	11. Financial and insurance activities			
12. กิจกรรมอสังหาริมทรัพย์	5.1	12,722.9	-	0.2	-	-	-	-	-	12. Real estate activities			
13. กิจกรรมทางวิชาชีพ วิทยาศาสตร์ และเทคนิค	10.7	24,199.7	-	-	-	-	0.6	0.6	-	13. Professional, scientific and technical activities			
14. กิจกรรมการบริหารและการสนับสนุน	61.9	12,339.6	-	6.2	10.7	1.2	0.7	6.4	0.8	14. Administrative and support service activities			
15. การบริหารราชการ การป้องกันประเทศ การประกันสังคม	-	-	-	-	-	-	-	-	-	15. Public administration and defence; compulsory social security			
16. การศึกษา	13.9	18,655.2	-	-	0.2	0.1	-	-	-	16. Education			
17. กิจกรรมด้านสุขภาพและงานสังคมสงเคราะห์	5.2	11,959.6	-	-	0.2	-	-	0.3	-	17. Human health and social work activities			
18. ศิลปะ ความบันเทิง และนันทนาการ	10.2	17,192.6	-	0.6	0.3	0.4	-	0.0	0.2	18. Arts, entertainment and recreation			
19. กิจกรรมบริการด้านอื่น ๆ	17.6	8,259.9	-	0.2	0.3	1.8	-	0.5	0.7	19. Other service activities			
20. กิจกรรมการทำงานในครัวเรือนส่วนบุคคล การผลิตสินค้าและบริการที่ขึ้นเองเพื่อใช้ในครัวเรือน	2.1	9,172.9	-	-	0.2	0.5	-	0.5	-	20. Activities of households as employers; undifferentiated goods and services-producing activities of households for own use			
21. กิจกรรมขององค์กรระหว่างประเทศ	-	-	-	-	-	-	-	-	-	21. Activities of extraterritorial organizations and bodies			
22. ไม่ทราบ	3.0	13,802.2	-	1.9	-	-	-	-	-	22. Unknown			

ตารางที่ 16 จำนวนลูกจ้างเอกชน จำนวนตามค่าจ้างเฉลี่ย ผลประโยชน์ที่ได้รับ อุตสาหกรรม เพศ และเขตการปกครอง ภาคกลาง (ต่อ)

TABLE 16 PRIVATE EMPLOYEE BY AVERAGE WAGE, FRINGE BENEFIT, INDUSTRY, SEX AND AREA, CENTRAL REGION (Contd.)

อุตสาหกรรม	จำนวนลูกจ้าง เอกชน	ในเขตเทศบาล MUNICIPAL AREA										INDUSTRY
		ลูกจ้างเอกชนที่ได้รับผลประโยชน์อื่น ๆ Private Employee Receive Fringe Benefit					ได้รับเป็นเงิน In Cash					
		ค่าจ้างเฉลี่ย Average Wage	โบนัส Bonus	ค่าล่วงเวลา Overtime	เงินอื่น ๆ Other Income	อาหาร Food	เครื่องแต่งกาย Clothes	ที่อยู่อาศัย Housing	อื่นๆ Others			
		1,257.9	12,594.5	0.3	240.5	260.9	157.5	5.9	37.5	101.8		FEMALE
1. เกษตรกรรม การป่าไม้ และการประมง	33.7	6,093.8	-	0.5	0.6	0.3	-	-	1.2	3.0	1. Agriculture, forestry and fishing	
2. การทำเหมืองแร่ และเหมืองหิน	3.4	12,813.0	-	0.1	0.5	-	-	-	0.1	-	2. Mining and quarrying	
3. การผลิต	589.4	11,566.4	0.1	208.8	167.2	888	0.2	12.8	89.2	89.2	3. Manufacturing	
4. ไฟฟ้า ก๊าซ ไอน้ำและระบบปรับอากาศ	1.8	22,675.4	-	-	0.6	-	-	-	-	0.6	4. Electricity, gas, steam and air conditioning supply	
5. การจัดหา น้ำ การจัดการและการบำบัดน้ำเสีย ของเสีย และสิ่งปฏิกูล	0.9	11,926.2	-	-	-	-	-	-	-	-	5. Water supply; sewerage, waste management and remediation activities	
6. การก่อสร้าง	28.7	11,023.3	-	0.5	1.4	-	-	-	0.3	2.3	6. Construction	
7. การขายส่ง และการขายปลีก การซ่อมยานยนต์	201.4	12,760.0	-	14.6	28.7	3.0	3.4	7.6	1.6	1.6	7. Wholesale and retail trade; repair of motor vehicles and motorcycles	
8. การขนส่ง และสถานที่เก็บสินค้า	35.6	20,850.7	-	3.4	7.2	3.9	-	2.0	0.9	0.9	8. Transportation and storage	
9. ที่พักแรมและบริการด้านอาหาร	129.9	10,438.3	0.2	2.4	32.3	44.6	2.3	1.9	0.2	0.2	9. Accommodation and food service activities	
10. ข้อมูลข่าวสารและการสื่อสาร	8.9	17,834.0	-	-	0.2	-	-	-	-	-	10. Information and communication	
11. กิจกรรมทางการเงินและการประกันภัย	38.9	27,824.5	-	0.1	5.7	-	-	-	0.2	0.2	11. Financial and insurance activities	
12. กิจกรรมอสังหาริมทรัพย์	14.5	14,539.7	-	-	3.2	0.9	-	-	0.2	1.3	12. Real estate activities	
13. กิจกรรมทางวิชาชีพ วิทยาศาสตร์ และเทคนิค	13.7	17,130.3	-	-	-	-	-	-	0.1	-	13. Professional, scientific and technical activities	
14. กิจกรรมการบริหารและการบริการสนับสนุน	41.4	14,030.8	-	2.9	2.2	1.0	-	-	1.0	1.0	14. Administrative and support service activities	
15. การบริหารราชการ การป้องกันประเทศ การประกันสังคม	-	-	-	-	-	-	-	-	-	-	15. Public administration and defence; compulsory social security	
16. การศึกษา	26.3	18,533.9	-	0.6	1.6	0.4	-	-	0.2	0.3	16. Education	
17. กิจกรรมด้านสุขภาพและงานสังคมสงเคราะห์	25.2	15,983.5	-	5.9	2.8	1.4	-	-	0.8	-	17. Human health and social work activities	
18. ศิลปะ ความบันเทิง และนันทนาการ	14.7	10,026.2	-	0.2	5.4	0.3	-	-	-	0.6	18. Arts, entertainment and recreation	
19. กิจกรรมบริการด้านอื่น ๆ	24.2	8,395.8	-	0.4	0.5	1.1	-	-	1.7	0.7	19. Other service activities	
20. กิจกรรมการทำงานในครัวเรือนส่วนบุคคล การผลิตสินค้าและบริการที่ขึ้นเองเพื่อใช้บริโภค หรือ	23.8	8,310.3	-	0.2	0.8	11.8	-	-	8.8	-	20. Activities of households as employers; undifferentiated goods and services-producing activities of households for own use	
21. กิจกรรมขององค์การระหว่างประเทศ	-	-	-	-	-	-	-	-	-	-	21. Activities of extraterritorial organizations and bodies	
22. ไม่ทราบ	1.4	23,021.1	-	-	-	-	-	-	-	-	22. Unknown	

ตารางที่ 16 จำนวนลูกจ้างเอกชน จำนวนตามค่าจ้างเฉลี่ย ผลประโยชน์อื่นที่ได้รับ อุตสาหกรรม เพศ และเขตการปกครอง ภาคกลาง (ต่อ)

TABLE 16 PRIVATE EMPLOYEE BY AVERAGE WAGE, FRINGE BENEFIT, INDUSTRY, SEX AND AREA, CENTRAL REGION (Contd.)

ไตรมาสที่ 4/2560 : Quarter 4/2017

หน่วยเป็นพัน : in Thousands

อุตสาหกรรม	จำนวนลูกจ้าง เอกชน	นอกเขตเทศบาล NON-MUNICIPAL AREA											INDUSTRY
		ลูกจ้างเอกชนที่ได้รับผลประโยชน์อื่น ๆ					Private Employee Receive Fringe Benefit					TOTAL	
		ค่าจ้างเฉลี่ย	ได้รับเป็นเงิน In Cash	โบนัส	ค่าล่วงเวลา	เงินอื่นๆ	อาหาร	เครื่องแต่งกาย	ที่อยู่อาศัย	อื่นๆ	ได้รับเป็นสิ่งของ In Kind		
Average Wage	Bonus	Overtime	Other Income	Food	Clothes	Housing	Others	Male					
<b>ยอดรวม</b>	3,099.5	11,252.2	4.5	652.1	572.4	323.7	12.3	98.9	318.8				
<b>ชาย</b>	1,719.1	11,643.6	0.3	345.5	309.5	147.5	7.2	69.7	145.1				
1 เกษตรกรรม การป่าไม้ และการประมง	209.8	7,243.5	-	0.2	2.6	7.3	0.6	19.4	7.3				1. Agriculture, forestry and fishing
2. การทำเหมืองแร่ และเหมืองหิน	13.5	11,056.2	-	-	1.5	0.2	0.6	1.8	-				2. Mining and quarrying
3. การผลิต	828.9	12,901.4	0.1	312.4	229.3	112.7	4.5	21.9	116.3				3. Manufacturing
4. ไฟฟ้า ก๊าซ ไอน้ำ และระบบปรับอากาศ	0.5	23,632.6	-	0.4	0.4	-	-	-	-				4. Electricity, gas, steam and air conditioning supply
5. การจัดการน้ำ การจัดการและการบำบัดน้ำเสีย ของเสีย และสิ่งปฏิกูล	4.5	10,051.6	-	-	-	0.7	-	-	-				5. Water supply; sewerage, waste management and remediation activities
6. การก่อสร้าง	224.4	9,741.3	-	2.3	11.3	3.1	0.5	9.1	15.3				6. Construction
7. การขายส่ง และการขายปลีก การซ่อมยานยนต์	169.5	11,061.6	-	7.7	18.1	5.0	-	5.8	2.4				7. Wholesale and retail trade; repair of motor vehicles and motorcycles
8. การขนส่ง และสถานที่เก็บสินค้า	85.5	12,807.9	-	10.7	23.8	2.1	0.6	2.0	2.5				8. Transportation and storage
9. ที่พักแรมและบริการด้านอาหาร	32.1	10,996.8	-	0.9	5.8	13.8	0.6	1.8	0.3				9. Accommodation and food service activities
10. ข้อมูลข่าวสารและการสื่อสาร	9.4	26,632.9	-	-	-	-	-	-	-				10. Information and communication
11. กิจกรรมทางการเงินและการประกันภัย	18.2	24,849.4	0.2	0.1	3.8	-	-	-	-				11. Financial and insurance activities
12. กิจกรรมอสังหาริมทรัพย์	6.4	14,064.6	-	-	0.5	0.5	-	1.3	-				12. Real estate activities
13. กิจกรรมทางวิชาชีพ วิทยาศาสตร์ และเทคนิค	6.9	14,032.2	-	-	0.9	-	-	0.4	-				13. Professional, scientific and technical activities
14. กิจกรรมการบริหารและการสนับสนุน	53.2	11,846.8	-	9.3	9.2	1.1	-	4.1	-				14. Administrative and support service activities
15. การบริหารราชการ การป้องกันประเทศ การประกันสังคม	-	-	-	-	-	-	-	-	-				15. Public administration and defence; compulsory social security
16. การศึกษา	6.8	21,152.7	-	-	-	-	-	0.1	-				16. Education
17. กิจกรรมด้านสุขภาพและงานสังคมสงเคราะห์	1.9	12,903.1	-	-	-	-	-	-	-				17. Human health and social work activities
18. ศิลปะ ความบันเทิง และนันทนาการ	11.2	9,416.1	-	0.8	2.4	0.6	-	1.4	0.9				18. Arts, entertainment and recreation
19. กิจกรรมบริการด้านอื่น ๆ	30.0	7,639.5	-	0.6	-	-	-	-	-				19. Other service activities
20. กิจกรรมการทำงานในครัวเรือนส่วนบุคคล การผลิตสินค้าและบริการที่ขึ้นเองเพื่อใช้บริโภค ในครัวเรือน	5.1	10,203.2	-	-	-	-	-	-	0.6				20. Activities of households as employers; undifferentiated goods and services-producing activities of households for own use
21. กิจกรรมขององค์การระหว่างประเทศ	-	-	-	-	-	-	-	-	-				21. Activities of extraterritorial organizations and bodies
22. ไม่ทราบ	1.4	10,065.1	-	-	-	-	-	-	-				22. Unknown

ตารางที่ 16 จำนวนลูกจ้างเอกชน จำนวนตามค่าจ้างเฉลี่ย ผลประโยชน์อื่นที่ได้รับ อุตสาหกรรม เพศ และเขตการปกครอง ภาคกลาง (ต่อ)

TABLE 16 PRIVATE EMPLOYEE BY AVERAGE WAGE, FRINGE BENEFIT, INDUSTRY, SEX AND AREA, CENTRAL REGION (Contd.)

หน่วยเป็นพัน : in Thousands

ไตรมาสที่ 4/2560 : Quarter 4/2017

อุตสาหกรรม	จำนวนลูกจ้าง เอกชน	นอกเขตเทศบาล NON-MUNICIPAL AREA										INDUSTRY	
		ลูกจ้างเอกชนที่ได้รับผลประโยชน์อื่น ๆ					Private Employee Receive Fringe Benefit						
		ค่าจ้างเฉลี่ย	ได้รับเป็นเงิน	ค่าล่วงเวลา	เงินอื่นๆ	อาหาร	ได้รับเป็นสิ่งของ	ที่อยู่อาศัย	อื่นๆ	ได้รับเป็นสิ่งของ	ที่อยู่อาศัย		อื่นๆ
Average Wage	In Cash	Overtime	Other Income	Food	In Kind	Housing	Others	Clothes	Housing	Others			
<b>หญิง</b>	<b>1,380.4</b>	10,764.7	4.2	306.7	262.9	176.2	5.1	29.2	173.8				<b>FEMALE</b>
1. เกษตรกรรม การป่าไม้ และการประมง	138.9	6,148.6	-	1.1	0.7	1.7	-	8.7	5.2				1. Agriculture, forestry and fishing
2. การทำเหมืองแร่ และเหมืองหิน	1.1	8,382.0	-	-	-	-	-	-	-				2. Mining and quarrying
3. การผลิต	755.1	10,802.9	4.2	286.2	209.0	142.2	4.8	9.3	157.1				3. Manufacturing
4. ไฟฟ้า ก๊าซ ไอน้ำ และระบบปรับอากาศ	1.6	45,000.0	-	-	1.6	-	-	-	-				4. Electricity, gas, steam and air conditioning supply
5. การจัดการน้ำ การจัดการและการบำบัดน้ำเสีย ของเสีย และสิ่งปฏิกูล	0.4	8,000.0	-	-	-	-	-	-	-				5. Water supply; sewerage, waste management and remediation activities
6. การก่อสร้าง	35.8	9,026.1	-	-	1.1	-	-	-	3.4				6. Construction
7. การขายส่ง และการขายปลีก การซ่อมยานยนต์	162.1	10,788.1	-	6.0	21.2	1.0	0.3	3.0	1.4				7. Wholesale and retail trade; repair of motor vehicles and motorcycles
8. การขนส่ง และสถานที่เก็บสินค้า	21.7	12,929.6	-	4.2	4.2	0.8	-	0.5	0.9				8. Transportation and storage
9. ที่พักแรมและบริการด้านอาหาร	64.6	9,210.7	-	2.9	6.3	20.6	-	2.4	3.5				9. Accommodation and food service activities
10. ข้อมูลข่าวสารและการสื่อสาร	6.5	18,715.2	-	-	0.3	-	-	-	-				10. Information and communication
11. กิจกรรมทางการเงินและการประกันภัย	30.7	19,564.5	-	1.3	5.7	0.6	-	-	0.1				11. Financial and insurance activities
12. กิจกรรมอสังหาริมทรัพย์	7.1	11,635.6	-	-	0.6	-	-	-	-				12. Real estate activities
13. กิจกรรมทางวิชาชีพ วิทยาศาสตร์ และเทคนิค	8.4	21,358.9	-	-	-	0.8	-	-	0.8				13. Professional, scientific and technical activities
14. กิจกรรมการบริหารและการสนับสนุน	36.0	10,724.5	-	-	5.1	1.2	-	2.9	0.9				14. Administrative and support service activities
15. การบริหารราชการ การป้องกันประเทศ การประกันสังคม	-	-	-	-	-	-	-	-	-				15. Public administration and defence; compulsory social security
16. การศึกษา	32.4	16,590.0	-	-	1.5	1.7	-	0.1	-				16. Education
17. กิจกรรมด้านสุขภาพและงานสังคมสงเคราะห์	24.0	18,363.6	-	3.8	1.8	0.1	-	-	-				17. Human health and social work activities
18. ศิลปะ ความบันเทิง และนันทนาการ	16.4	9,366.8	-	0.7	3.3	0.7	-	-	0.5				18. Arts, entertainment and recreation
19. กิจกรรมบริการด้านอื่น ๆ	26.2	8,221.7	-	0.4	0.4	1.9	-	1.0	-				19. Other service activities
20. กิจกรรมการจ้างงานในครัวเรือนส่วนบุคคล การผลิตสินค้าและบริการที่ทำขึ้นเองเพื่อใช้บริโภคเรือน การผลิตขององค์กรระหว่างประเทศ	11.0	8,320.5	-	-	-	3.0	-	1.4	-				20. Activities of households as employers; undifferentiated goods and services-producing activities of households for own use
21. กิจกรรมขององค์กรระหว่างประเทศ	-	-	-	-	-	-	-	-	-				21. Activities of extraterritorial organizations and bodies
22. ไม่ทราบ	0.6	15,000.0	-	-	-	-	-	-	-				22. Unknown



ตารางที่ 17 จำนวนลูกจ้างรัฐบาล จำนวนตามค่าจ้างเฉลี่ย ผลประโยชน์ที่ได้รับ อุตสาหกรรม และเพศ ภาคกลาง  
TABLE 17 GOVERNMENT EMPLOYEE BY AVERAGE WAGE, FRINGE BENEFIT, INDUSTRY AND SEX, CENTRAL REGION

อุตสาหกรรม Industry	จำนวน ลูกจ้างรัฐบาล Total Government Employee	ลูกจ้างรัฐบาลที่ได้รับเป็นเงิน In Cash					ลูกจ้างรัฐบาลที่ได้รับประโยชน์อื่นๆ Government Employee Receive Fringe Benefit					อื่นๆ Others	INDUSTRY	
		ค่าจ้างเฉลี่ย Average Wage	โบนัส Bonus	ได้รับเป็นเงิน In Cash		ได้รับเป็นสิ่งของ In Kind	อาหาร Food	เครื่องแต่งกาย Clothes	ที่อยู่อาศัย Housing	อื่นๆ Others				
				ค่าล่วงเวลา Overtime	เงินอื่นๆ Other Income									
<b>ชาย</b>														
1. เกษตรกรรม การป่าไม้ และการประมง	474.6	21,020.8	-	9.4	74.9	1.8	0.6	44.0	3.9				1. Agriculture, forestry and fishing	
2. การขุดแร่ ถลุง และเหมืองหิน	1.0	19,382.8	-	-	-	-	-	0.1	-				2. Mining and quarrying	
3. การผลิต	6.3	28,087.1	-	4.5	0.3	-	-	0.2	0.1				3. Manufacturing	
4. ไฟฟ้า ก๊าซ ไอน้ำและระบบปรับอากาศ	32.2	26,903.6	-	0.3	3.2	-	-	0.9	1.5				4. Electricity, gas, steam and air conditioning supply	
5. การจัดหาสินค้า การจัดการและการบำบัดน้ำเสีย ขยะมูล และสิ่งปฏิกูล	8.7	17,714.5	-	-	0.4	-	-	1.2	-				5. Water supply; sewerage, waste management and remediation activities	
6. การก่อสร้าง	0.5	10,000.0	-	-	-	-	-	-	-				6. Construction	
7. การขนส่ง และการขายปลีก การซ่อมยานยนต์	1.1	21,806.9	-	-	-	-	-	-	-				7. Wholesale and retail trade; repair of motor vehicles and motorcycles	
8. การขนส่ง และสถานีบริการรถโดยสาร	30.3	24,104.9	-	-	4.1	1.3	-	1.2	-				8. Transportation and storage	
9. ที่พักแรมและบริการด้านอาหาร	0.5	9,000.0	-	-	-	-	-	-	-				9. Accommodation and food service activities	
10. ข้อมูลข่าวสารและการสื่อสาร	8.6	24,174.2	-	-	-	-	0.1	-	0.7				10. Information and communication	
11. กิจกรรมทางการเงินและการประกันภัย	11.5	53,700.6	-	0.6	1.3	-	-	0.0	0.3				11. Financial and insurance activities	
12. กิจกรรมก่อสร้างที่รับเหมา	-	-	-	-	-	-	-	-	-				12. Real estate activities	
13. กิจกรรมการวิจัยและพัฒนา และเทคโนโลยี	7.8	16,875.9	-	-	0.2	-	-	3.4	-				13. Professional, scientific and technical activities	
14. กิจกรรมการบริหารและการบริการสนับสนุน	-	-	-	-	-	-	-	-	-				14. Administrative and support service activities	
15. การบริหารราชการ หน่วยงานไม่แสวงหากำไร	260.7	17,966.8	-	2.0	43.0	0.3	0.5	27.1	0.4				15. Public administration and defence; compulsory social security	
16. การศึกษา	70.8	25,108.8	-	0.6	18.0	-	-	6.6	0.2				16. Education	
17. กิจกรรมด้านสุขภาพและการขนส่งและการขนส่ง	29.4	17,706.0	-	1.4	4.5	0.2	-	2.5	0.7				17. Human health and social work activities	
18. ศิลปะ วัฒนธรรม กีฬา และนันทนาการ	4.4	11,212.5	-	-	-	-	-	1.0	-				18. Arts, entertainment and recreation	
19. กิจกรรมบริการด้านอื่น ๆ	0.7	9,577.3	-	-	-	-	-	-	-				19. Other service activities	
20. กิจกรรมการจ้างงานในครัวเรือนส่วนบุคคล การผลิตสินค้าและบริการที่ซื้อของเพื่อใช้ในครัวเรือน	-	-	-	-	-	-	-	-	-				20. Activities of households as employers; undifferentiated goods and services-producing activities of households for own use	
21. กิจกรรมขององค์การระหว่างประเทศ	-	-	-	-	-	-	-	-	-				21. Activities of extraterritorial organizations and bodies	
22. ไม่ทราบ	-	-	-	-	-	-	-	-	-				22. Unknown	
<b>หญิง</b>														
1. เกษตรกรรม การป่าไม้ และการประมง	515.6	20,285.0	0.1	19.6	68.2	6.6	0.6	28.3	8.5				1. Agriculture, forestry and fishing	
2. การทำเหมืองแร่ และเหมืองหิน	-	-	-	-	-	-	-	-	-				2. Mining and quarrying	
3. การผลิต	8.6	25,494.7	-	0.8	4.6	1.6	-	-	0.8				3. Manufacturing	
4. ไฟฟ้า ก๊าซ ไอน้ำและระบบปรับอากาศ	9.1	21,033.1	-	-	0.2	-	-	-	0.7				4. Electricity, gas, steam and air conditioning supply	
5. การจัดหาสินค้า การจัดการและการบำบัดน้ำเสีย ขยะมูล และสิ่งปฏิกูล	4.8	18,837.9	-	-	-	-	-	0.8	-				5. Water supply; sewerage, waste management and remediation activities	
6. การก่อสร้าง	-	-	-	-	-	-	-	-	-				6. Construction	
7. การขนส่ง และการขายปลีก การซ่อมยานยนต์	-	-	-	-	-	-	-	-	-				7. Wholesale and retail trade; repair of motor vehicles and motorcycles	
8. การขนส่ง และสถานีบริการรถโดยสาร	11.3	19,785.4	-	0.2	1.1	1.1	-	0.2	0.8				8. Transportation and storage	
9. ที่พักแรมและบริการด้านอาหาร	1.4	7,949.5	-	-	-	0.4	-	-	-				9. Accommodation and food service activities	
10. ข้อมูลข่าวสารและการสื่อสาร	3.2	31,531.3	-	-	0.7	-	-	-	-				10. Information and communication	
11. กิจกรรมทางการเงินและการประกันภัย	14.0	31,033.2	-	-	1.3	-	-	0.2	-				11. Financial and insurance activities	
12. กิจกรรมก่อสร้างที่รับเหมา	-	-	-	-	-	-	-	-	-				12. Real estate activities	
13. กิจกรรมการวิจัยและพัฒนา เทคโนโลยี	8.1	22,588.5	-	-	0.3	-	-	2.3	-				13. Professional, scientific and technical activities	
14. กิจกรรมการบริหารและการบริการสนับสนุน	1.8	12,806.6	-	-	-	-	-	-	-				14. Administrative and support service activities	
15. การบริหารราชการ หน่วยงานไม่แสวงหากำไร การรับบำนาญ	185.5	18,038.7	0.1	-	12.5	-	-	5.5	4.0				15. Public administration and defence; compulsory social security	
16. การศึกษา	159.6	23,550.9	-	1.2	30.4	2.7	-	12.7	2.2				16. Education	
17. กิจกรรมด้านสุขภาพและการขนส่งและการขนส่ง	104.4	17,513.0	-	17.3	17.2	0.9	0.6	6.6	-				17. Human health and social work activities	
18. ศิลปะ วัฒนธรรม กีฬา และนันทนาการ	3.8	12,755.9	-	-	-	-	-	-	-				18. Arts, entertainment and recreation	
19. กิจกรรมบริการด้านอื่น ๆ	0.1	15,000.0	-	-	-	-	-	-	-				19. Other service activities	
20. กิจกรรมการจ้างงานในครัวเรือนส่วนบุคคล การผลิตสินค้าและบริการที่ซื้อของเพื่อใช้ในครัวเรือน	-	-	-	-	-	-	-	-	-				20. Activities of households as employers; undifferentiated goods and services-producing activities of households for own use	
21. กิจกรรมขององค์การระหว่างประเทศ	-	-	-	-	-	-	-	-	-				21. Activities of extraterritorial organizations and bodies	
22. ไม่ทราบ	-	-	-	-	-	-	-	-	-				22. Unknown	

ตารางที่ 17 จำนวนลูกจ้างรัฐบาล จำนวนตามค่าจ้างเฉลี่ย ผลประโยชน์ที่ได้รับ อุตสาหกรรม เพศ และเขตการปกครอง ภาคกลาง (ต่อ)  
TABLE 17 GOVERNMENT EMPLOYEE BY AVERAGE WAGE, FRINGE BENEFIT, INDUSTRY, SEX AND AREA, CENTRAL REGION (Contd.)

อุตสาหกรรม	จำนวน ลูกจ้างรัฐบาล Total Government Employee	ลูกจ้างรัฐบาลที่ได้รับผลประโยชน์อื่นๆ Government Employee Receive Fringe Benefit					ค่าจ้างเฉลี่ย Average Wage	ได้รับเป็นเงิน In Cash					เงินอื่นๆ Other Income	ได้รับเป็นสิ่งของ In Kind			INDUSTRY
		โบนัส		ค่าล่วงเวลา		อาหาร		เครื่องแต่งกาย		ที่อยู่อาศัย		อื่นๆ					
		Bonus	Overtime	Other Income	Clothes			Housing	Others								
<b>ยอดรวม</b>	<b>512.8</b>	-	17.0	77.8	3.1	0.9	49.9	5.9	<b>TOTAL</b>								
<b>ชาย</b>	<b>251.3</b>	-	7.1	42.7	1.3	0.3	30.7	1.1	<b>MALE</b>								
1.เกษตรกรรม การป่าไม้ และการประมง	0.5	-	-	-	-	-	-	-	-	-	-	-	-	1. Agriculture, forestry and fishing			
2.การทำเหมืองแร่ และเหมืองหิน	-	-	-	-	-	-	-	-	-	-	-	-	-	2. Mining and quarrying			
3. การผลิต	5.2	-	4.5	0.3	-	-	-	0.1	-	-	-	-	-	3. Manufacturing			
4. ไฟฟ้า ก๊าซ ไอน้ำและระบบปรับอากาศ	15.8	-	0.3	2.2	-	-	0.6	0.3	-	-	-	-	-	4. Electricity, gas, steam and air conditioning supply			
5. การจัดหา น้ำ การจัดการและการบำบัดน้ำเสีย ของเสีย และสิ่งปฏิกูล	3.0	-	-	0.0	-	-	1.2	-	-	-	-	-	-	5. Water supply; sewerage, waste management and remediation activities			
6. การก่อสร้าง	0.2	-	-	-	-	-	-	-	-	-	-	-	-	6. Construction			
7. การขนส่ง และการขอยกเลิก การซ่อมยานยนต์	0.9	-	-	-	-	-	-	-	-	-	-	-	-	7. Wholesale and retail trade; repair of motor vehicles and motorcycles			
8. การขนส่ง และสถานที่เก็บสินค้า	22.5	-	-	2.6	1.3	-	1.2	-	-	-	-	-	-	8. Transportation and storage			
9. ที่พักแรมและบริการด้านอาหาร	-	-	-	-	-	-	-	-	-	-	-	-	-	9. Accommodation and food service activities			
10. ข้อมูลข่าวสารและการสื่อสาร	5.2	-	-	-	-	-	-	-	-	-	-	-	-	10. Information and communication			
11.กิจกรรมทางการเงินและการประกันภัย	8.2	-	-	1.0	-	-	0.0	-	-	-	-	-	-	11. Financial and insurance activities			
12. กิจกรรมอสังหาริมทรัพย์	-	-	-	-	-	-	-	-	-	-	-	-	-	12. Real estate activities			
13. กิจกรรมทางวิชาชีพ วิทยาศาสตร์ และเทคนิค	5.2	-	-	-	-	-	3.4	-	-	-	-	-	-	13. Professional, scientific and technical activities			
14. กิจกรรมการบริหารและการบริการสนับสนุน	-	-	-	-	-	-	-	-	-	-	-	-	-	14. Administrative and support service activities			
15. การบริหารราชการ การป้องกันประเทศ การประกันสังคม	134.3	-	1.3	27.1	-	0.3	18.9	-	-	-	-	-	-	15. Public administration and defence; compulsory social security			
16. การศึกษา	30.8	-	-	7.2	-	-	2.9	-	-	-	-	-	-	16. Education			
17. กิจกรรมด้านสุขภาพและงานสังคมสงเคราะห์	19.1	-	1.0	2.4	-	-	2.3	0.7	-	-	-	-	-	17. Human health and social work activities			
18. ศิลปะ ความบันเทิง และนันทนาการ	0.6	-	-	-	-	-	0.2	-	-	-	-	-	-	18. Arts, entertainment and recreation			
19. กิจกรรมบริการด้านอื่น ๆ	-	-	-	-	-	-	-	-	-	-	-	-	-	19. Other service activities			
20. กิจกรรมการจ้างงานในครัวเรือนส่วนบุคคล การผลิตสินค้าและบริการที่ตนเองเพื่อใช้ในครัวเรือน	-	-	-	-	-	-	-	-	-	-	-	-	-	20. Activities of households as employers; undifferentiated goods and services-producing activities of households for own use			
21. กิจกรรมขององค์การระหว่างประเทศ	-	-	-	-	-	-	-	-	-	-	-	-	-	21. Activities of extraterritorial organizations and bodies			
22. ไม่ทราบ	-	-	-	-	-	-	-	-	-	-	-	-	-	22. Unknown			



ตารางที่ 17 จำนวนลูกจ้างรัฐบาล จำนวนตามค่าจ้างเฉลี่ย ผลประโยชน์ที่ได้รับ อุตสาหกรรม เพศ และเขตการปกครอง ภาคกลาง (ต่อ)  
TABLE 17 GOVERNMENT EMPLOYEE BY AVERAGE WAGE, FRINGE BENEFIT, INDUSTRY, SEX AND AREA, CENTRAL REGION (Contd.)

อุตสาหกรรม	จำนวน ลูกจ้างรัฐบาล Total Government Employee	ในเขตเทศบาล MUNICIPAL AREA										INDUSTRY
		ลูกจ้างรัฐบาลที่ได้รับเงิน In Cash					ได้รับเป็นสิ่งของ Government Employee Receive Fringe Benefit In Kind					
		ค่าจ้างเฉลี่ย Average Wage	โบนัส Bonus	ค่าล่วงเวลา Overtime	เงินอื่นๆ Other Income	อาหาร Food	เครื่องแต่งกาย Clothes	ที่อยู่อาศัย Housing	อื่นๆ Others			
หญิง	261.5	21,328.3	-	9.9	35.1	1.9	0.6	19.2	4.8	FEMALE		
1.เกษตรกรรม การป่าไม้ และการประมง	-	-	-	-	-	-	-	-	-	-	1. Agriculture, forestry and fishing	
2.การทำเหมืองแร่ และเหมืองหิน	-	-	-	-	-	-	-	-	-	-	2. Mining and quarrying	
3. การผลิต	5.3	29,550.4	-	-	3.8	-	-	-	-	-	3. Manufacturing	
4. ไฟฟ้า ก๊าซ ไอน้ำและระบบปรับอากาศ	3.0	24,042.4	-	-	0.2	-	-	-	-	-	4. Electricity, gas, steam and air conditioning supply	
5. การจัดหาน้ำ การจัดการและการบำบัดน้ำเสีย ของเสีย และสิ่งปฏิกูล	4.2	19,637.8	-	-	-	-	-	0.7	-	-	5. Water supply; sewerage, waste management and remediation activities	
6. การก่อสร้าง	-	-	-	-	-	-	-	-	-	-	6. Construction	
7. การขายส่ง และการขายปลีก การซ่อมยานยนต์	-	-	-	-	-	-	-	-	-	-	7. Wholesale and retail trade; repair of motor vehicles and motorcycles	
8. การขนส่ง และสถานที่เก็บสินค้า	8.4	21,935.7	-	0.2	1.1	1.1	-	0.2	0.8	-	8. Transportation and storage	
9. ที่พักแรมและบริการด้านอาหาร	0.0	7,000.0	-	-	-	-	-	-	-	-	9. Accommodation and food service activities	
10. ข้อมูลข่าวสารและการสื่อสาร	2.7	34,570.4	-	-	0.7	-	-	-	-	-	10. Information and communication	
11.กิจกรรมทางการเงินและการประกันภัย	9.3	39,476.5	-	-	1.3	-	-	0.2	-	-	11. Financial and insurance activities	
12. กิจกรรมอสังหาริมทรัพย์	-	-	-	-	-	-	-	-	-	-	12. Real estate activities	
13. กิจกรรมทางวิชาชีพ วิทยาศาสตร์ และเทคนิค	6.3	23,360.9	-	-	-	-	-	1.8	-	-	13. Professional, scientific and technical activities	
14. กิจกรรมการบริหารและการบริการสนับสนุน	0.1	9,000.0	-	-	-	-	-	-	-	-	14. Administrative and support service activities	
15. การบริหารราชการ การป้องกันประเทศ การประกันสังคม	91.2	18,192.1	-	-	7.9	-	-	4.8	3.1	-	15. Public administration and defence; compulsory social security	
16. การศึกษา	80.9	23,614.5	-	0.2	13.6	0.7	-	6.0	0.8	-	16. Education	
17. กิจกรรมด้านสุขภาพและงานสังคมสงเคราะห์	48.9	18,150.0	-	9.5	6.6	0.0	0.6	5.5	-	-	17. Human health and social work activities	
18. ศิลปะ ความบันเทิง และนันทนาการ	1.2	14,530.9	-	-	-	-	-	-	-	-	18. Arts, entertainment and recreation	
19. กิจกรรมบริการด้านอื่น ๆ	0.1	15,000.0	-	-	-	-	-	-	-	-	19. Other service activities	
20. กิจกรรมการจ้างงานในครัวเรือนส่วนบุคคล การผลิตสินค้าและบริการที่สร้างขึ้นเองเพื่อใช้ในครัวเรือน	-	-	-	-	-	-	-	-	-	-	20. Activities of households as employers; undifferentiated goods and services-producing activities of households for own use	
21. กิจกรรมขององค์การระหว่างประเทศ	-	-	-	-	-	-	-	-	-	-	21. Activities of extraterritorial organizations and bodies	
22. ไม่ทราบ	-	-	-	-	-	-	-	-	-	-	22. Unknown	

ตารางที่ 17 จำนวนลูกจ้างรัฐบาล จำแนกตามค่าจ้างเฉลี่ย ผลประโยชน์ที่ได้รับ อุตสาหกรรม เพศ และเขตการปกครอง ภาคกลาง (ต่อ)  
TABLE 17 GOVERNMENT EMPLOYEE BY AVERAGE WAGE, FRINGE BENEFIT, INDUSTRY, SEX AND AREA, CENTRAL REGION (Contd.)

อุตสาหกรรม	จำนวน ลูกจ้างรัฐบาล Total Government Employee	ลูกจ้างรัฐบาลที่ได้รับผลประโยชน์อื่น ๆ Government Employee Receive Fringe Benefit					INDUSTRY			
		ค่าจ้างเฉลี่ย		ได้รับเป็นเงิน In Cash				TOTAL		
		Average Wage	โบนัส Bonus	ค่าล่วงเวลา Overtime	เงินอื่น ๆ Other income	อาหาร Food			เครื่องแต่งกาย Clothes	ที่อยู่อาศัย Housing
ยอดรวม	477.4	18,949.6	0.1	12.0	65.2	5.3	0.3	22.4	6.5	MALE
ชาย	223.3	18,651.5	-	2.4	32.1	0.5	0.3	13.3	2.8	
1. เกษตรกรรม การป่าไม้ และการประมง	0.5	17,544.8	-	-	-	-	-	0.1	-	1. Agriculture, forestry and fishing
2. การทำเหมืองแร่ และเหมืองหิน	0.2	12,000.0	-	-	-	-	-	0.2	-	2. Mining and quarrying
3. การผลิต	1.1	27,900.8	-	-	-	-	-	-	-	3. Manufacturing
4. ไฟฟ้า ก๊าซ ไอน้ำ และระบบปรับอากาศ	16.4	24,390.9	-	-	1.0	-	-	0.3	1.2	4. Electricity, gas, steam and air conditioning supply
5. การจัดหา น้ำ การจัดการและการบำบัดน้ำเสีย ของเสีย และสิ่งปฏิกูล	5.7	16,642.2	-	-	0.4	-	-	-	-	5. Water supply; sewerage, waste management and remediation activities
6. การก่อสร้าง	0.3	10,000.0	-	-	-	-	-	-	-	6. Construction
7. การขายส่ง และการขายปลีก การซ่อมยานยนต์	0.2	10,400.0	-	-	-	-	-	-	-	7. Wholesale and retail trade; repair of motor vehicles and motorcycles
8. การขนส่ง และสถานที่เก็บสินค้า	7.9	14,473.7	-	-	1.5	-	-	-	-	8. Transportation and storage
9. ที่พักแรมและบริการด้านอาหาร	0.5	9,000.0	-	-	-	-	-	-	-	9. Accommodation and food service activities
10. ข้อมูลข่าวสารและการสื่อสาร	3.4	18,422.8	-	-	-	-	0.1	-	0.7	10. Information and communication
11. กิจกรรมทางการเงินและการประกันภัย	3.3	17,493.7	-	0.6	0.3	-	-	-	-	11. Financial and insurance activities
12. กิจกรรมอสังหาริมทรัพย์	-	-	-	-	-	-	-	-	-	12. Real estate activities
13. กิจกรรมทางวิชาชีพ วิทยาศาสตร์ และเทคนิค	2.6	18,736.7	-	-	0.2	-	-	-	-	13. Professional, scientific and technical activities
14. กิจกรรมการบริหารและการบริหารสนับสนุน	-	-	-	-	-	-	-	-	-	14. Administrative and support service activities
15. การบริหารราชการ การป้องกันประเทศ การประกันสังคม	126.4	16,968.9	-	0.8	15.9	0.3	0.2	8.2	0.4	15. Public administration and defence; compulsory social security
16. การศึกษา	40.0	24,025.8	-	0.6	10.7	-	-	3.6	0.2	16. Education
17. กิจกรรมด้านสุขภาพและงานสังคมสงเคราะห์	10.3	18,028.5	-	0.4	2.1	0.2	-	0.2	-	17. Human health and social work activities
18. ศิลปะ ความบันเทิง และนันทนาการ	3.8	9,569.5	-	-	-	-	-	0.8	-	18. Arts, entertainment and recreation
19. กิจกรรมบริการด้านอื่น ๆ	0.7	9,577.3	-	-	-	-	-	-	-	19. Other service activities
20. กิจกรรมการทำงานในครัวเรือนส่วนบุคคล การผลิตสินค้าและบริการที่ขึ้นเองเพื่อใช้ในครัวเรือน	-	-	-	-	-	-	-	-	-	20. Activities of households as employers; undifferentiated goods and services-producing activities of households for own use
21. กิจกรรมขององค์การระหว่างประเทศ	-	-	-	-	-	-	-	-	-	21. Activities of extraterritorial organizations and bodies
22. ไม่ทราบ	-	-	-	-	-	-	-	-	-	22. Unknown

ตารางที่ 17 จำนวนลูกจ้างรัฐบาล จำแนกตามค่าจ้างเฉลี่ย ผลประโยชน์ที่ได้รับ อุตสาหกรรม เพศ และเขตการปกครอง ภาคกลาง (ต่อ)  
TABLE 17 GOVERNMENT EMPLOYEE BY AVERAGE WAGE, FRINGE BENEFIT, INDUSTRY, SEX AND AREA, CENTRAL REGION (Contd.)

อุตสาหกรรม Industry	จำนวน ลูกจ้างรัฐบาล Total Government Employee	ลูกจ้างรัฐบาลที่ได้รับผลประโยชน์อื่น ๆ Government Employee Receive Fringe Benefit										INDUSTRY	
		ได้รับเป็นเงิน In Cash					ได้รับเป็นสิ่งของ In Kind						
		ค่าจ้างเฉลี่ย Average Wage	โบนัส Bonus	ค่าล่วงเวลา Overtime	เงินอื่นๆ Other income	อาหาร Food	เครื่องแต่งกาย Clothes	ที่อยู่อาศัย Housing	อื่นๆ Others	อื่นๆ Others	อื่นๆ Others		
หญิง	254.1	19,211.6	0.1	9.6	33.1	4.8	-	9.1	3.7			FEMALE	
1. เกษตรกรรม การป่าไม้ และการประมง	-	-	-	-	-	-	-	-	-	-	-	-	1. Agriculture, forestry and fishing
2. การทำเหมืองแร่ และเหมืองหิน	-	-	-	-	-	-	-	-	-	-	-	-	2. Mining and quarrying
3. การผลิต	3.2	18,814.1	-	0.8	0.8	1.6	-	-	-	-	-	0.8	3. Manufacturing
4. ไฟฟ้า ก๊าซ ไอน้ำและระบบปรับอากาศ	6.0	19,528.1	-	-	-	-	-	-	-	-	-	0.7	4. Electricity, gas, steam and air conditioning supply
5. การจัดหา การจัดการและการบำบัดน้ำเสีย ของเสีย และสิ่งปฏิกูล	0.6	13,546.5	-	-	-	-	-	0.1	-	-	-	-	5. Water supply; sewerage, waste management and remediation activities
6. การก่อสร้าง	-	-	-	-	-	-	-	-	-	-	-	-	6. Construction
7. การขายส่ง และการขายปลีก การซ่อมยานยนต์	-	-	-	-	-	-	-	-	-	-	-	-	7. Wholesale and retail trade; repair of motor vehicles and motorcycles
8. การขนส่ง และสถานที่เก็บสินค้า	2.9	13,581.7	-	-	-	-	-	-	-	-	-	-	8. Transportation and storage
9. ที่พักแรมและบริการด้านอาหาร	1.4	7,966.8	-	-	-	0.4	-	-	-	-	-	-	9. Accommodation and food service activities
10. ข้อมูลข่าวสารและการสื่อสาร	0.6	17,146.8	-	-	-	-	-	-	-	-	-	-	10. Information and communication
11. กิจกรรมทางการเงินและการประกันภัย	4.7	14,503.6	-	-	-	-	-	-	-	-	-	-	11. Financial and insurance activities
12. กิจกรรมอสังหาริมทรัพย์	-	-	-	-	-	-	-	-	-	-	-	-	12. Real estate activities
13. กิจกรรมทางวิชาชีพ วิทยาศาสตร์ และเทคนิค	1.8	19,930.7	-	-	0.3	-	-	0.5	-	-	-	-	13. Professional, scientific and technical activities
14. กิจกรรมการบริหารและการบริการสนับสนุน	1.6	13,071.3	-	-	-	-	-	-	-	-	-	-	14. Administrative and support service activities
15. การบริหารราชการ การป้องกันประเทศ การประกันสังคม	94.4	17,890.5	0.1	-	4.6	-	-	0.7	0.9	-	-	-	15. Public administration and defence; compulsory social security
16. การศึกษา	78.7	23,485.5	-	1.0	16.8	2.0	-	6.7	1.4	-	-	-	16. Education
17. กิจกรรมด้านสุขภาพและงานสังคมสงเคราะห์	55.5	16,951.6	-	7.9	10.6	0.8	-	1.1	-	-	-	-	17. Human health and social work activities
18. ศิลปะ ความบันเทิง และนันทนาการ	2.6	11,975.6	-	-	-	-	-	-	-	-	-	-	18. Arts, entertainment and recreation
19. กิจกรรมบริการด้านอื่น ๆ	-	-	-	-	-	-	-	-	-	-	-	-	19. Other service activities
20. กิจกรรมการทำงานในครัวเรือนส่วนบุคคล การผลิตสินค้าและบริการที่ตนเองเพื่อใช้ในครัวเรือน	-	-	-	-	-	-	-	-	-	-	-	-	20. Activities of households as employers; undifferentiated goods and services-producing activities of households for own use
21. กิจกรรมขององค์การระหว่างประเทศ	-	-	-	-	-	-	-	-	-	-	-	-	21. Activities of extraterritorial organizations and bodies
22. ไม่ทราบ	-	-	-	-	-	-	-	-	-	-	-	-	22. Unknown

ตารางที่ 18 จำนวนลูกจ้าง จำแนกตามอาชีพ ระดับของรายได้ ภาคกลาง  
TABLE 18 EMPLOYEE BY OCCUPATION, INCOME CLASS , CENTRAL REGION

หน่วยนับพัน : in Thousands

ระดับของรายได้	อาชีพ Occupation											TOTAL	INCOME CLASS
	รวม	ผู้บัญชาการ Legislators & Managers	ผู้ประกอบวิชาชีพ ด้านต่างๆ Professional	เจ้าหน้าที่เทคนิค และผู้ประกอบ วิชาชีพ Technicians	เสมียน Clerks	พนักงานบริการ ผู้จำหน่ายสินค้า Service Workers	ด้านการเกษตร ป่าไม้และประมง Agricultural & Fishery	ช่างฝีมือและผู้ปฏิบัติ งานที่เกี่ยวข้อง Craft & associat	ผู้ควบคุมเครื่องจักร งานด้านการประกอบ Plant & Machine controlors	ผู้ประกอบอาชีพ งานพื้นฐาน Elementary occupations	คนงานซึ่งมี ได้คำนวณไว้ ในหมวดอื่น Not classifiable		
ยอดรวม	6,941.6	251.7	598.4	548.5	574.0	824.5	145.5	1,096.1	1,692.6	1,194.6	15.7		
ต่ำกว่า 1,501 บาท	10.4	-	0.0	-	1.1	-	0.1	3.1	1.8	4.2	-	Less than 1,501 Baht	
1,501 - 2,500 บาท	27.8	-	0.3	0.2	0.9	2.5	1.5	4.6	1.4	16.4	-	1,501 - 2,500 Baht	
2,501 - 3,500 บาท	51.5	-	0.8	0.1	0.7	2.5	6.0	8.3	6.0	27.0	-	2,501 - 3,500 Baht	
3,501 - 4,500 บาท	90.9	0.2	0.9	0.6	0.2	10.0	12.4	5.4	5.5	55.7	-	3,501 - 4,500 Baht	
4,501 - 5,500 บาท	135.6	10.7	1.2	2.1	0.7	12.0	16.2	10.9	8.7	73.2	-	4,501 - 5,500 Baht	
5,501 - 6,500 บาท	237.4	1.8	2.1	1.1	3.2	20.7	19.3	25.4	21.0	142.8	-	5,501 - 6,500 Baht	
6,501 - 7,500 บาท	259.6	2.9	1.6	3.1	7.0	36.7	19.8	38.0	34.0	116.6	-	6,501 - 7,500 Baht	
7,501 - 10,000 บาท	2,706.7	17.3	19.8	54.5	141.4	377.4	48.9	469.5	921.6	655.9	0.4	7,501 - 10,000 Baht	
10,001 - 15,000 บาท	1,916.2	26.7	109.5	186.1	251.9	269.9	15.9	394.2	563.5	93.2	5.3	10,001 - 15,000 Baht	
15,001 - 20,000 บาท	633.4	33.9	123.5	137.9	106.3	31.0	4.1	98.9	89.5	7.2	1.0	15,001 - 20,000 Baht	
20,001 - 30,000 บาท	499.1	55.5	189.7	111.7	42.3	39.2	1.0	28.0	30.3	0.7	0.8	20,001 - 30,000 Baht	
มากกว่า 30,000 บาท	325.1	99.5	140.4	45.9	15.8	14.1	-	7.3	1.6	-	0.6	More than 30,000 Baht	
ไม่ทราบ	47.9	3.2	8.5	5.3	2.5	8.6	0.2	2.5	7.7	1.8	7.8	Unknown	

ตารางที่ 18 จำนวนลูกจ้าง จำแนกตามอาชีพ ระดับของรายได้ และเพศ ภาคกลาง  
TABLE 18 EMPLOYEE BY OCCUPATION, INCOME CLASS AND SEX, CENTRAL REGION

ไตรมาสที่ 4/2560 : Quarter 4/2017

หน่วยเป็นพัน : In Thousands

ระดับของรายได้	อาชีพ Occupation											คนงานซึ่งมิได้จำแนกรายได้ในหมวดอื่น	INCOME CLASS
	รวม	ผู้บัญชาการ Legislators & Managers	ผู้ประกอบวิชาชีพ ด้านต่างๆ	เจ้าหน้าที่เทคนิค และผู้ประกอบ วิชาชีพ	เสมียน	พนักงานบริการ ผู้จำหน่ายสินค้า	ผู้ปฏิบัติงาน ด้านเกษตร & Fishery	ช่างฝีมือและผู้ปฏิบัติ งานที่เกี่ยวข้อง	ผู้ควบคุมเครื่องจักร งานด้านการประกอบ	ผู้ประกอบอาชีพ งานพื้นฐาน	คนงานซึ่งมิได้จำแนกรายได้ในหมวดอื่น		
	Total	Professional	Technicians	Clerks	Service Workers	Agricultural & Fishery	Craft & associat	Plant & Machine	Elementary occupations	Not classifiable			
<b>ชาย</b>	3,760.2	155.3	232.1	254.2	164.5	360.1	95.1	872.5	1,020.4	598.4	7.6	MALE	
ต่ำกว่า 1,501 บาท	3.6	-	0.0	-	1.1	-	-	1.2	0.2	1.1	-	Less than 1,501 Baht	
1,501 - 2,500 บาท	8.5	-	0.2	-	0.9	0.4	0.9	0.3	1.0	4.7	-	1,501 - 2,500 Baht	
2,501 - 3,500 บาท	24.5	-	0.8	-	0.4	1.3	2.2	3.5	2.8	13.4	-	2,501 - 3,500 Baht	
3,501 - 4,500 บาท	45.9	-	0.7	-	-	4.5	6.5	2.6	3.5	28.1	-	3,501 - 4,500 Baht	
4,501 - 5,500 บาท	68.3	4.6	0.3	-	-	3.7	10.0	8.0	3.7	38.0	-	4,501 - 5,500 Baht	
5,501 - 6,500 บาท	129.4	1.5	0.5	0.6	1.7	5.9	11.5	18.3	10.8	78.6	-	5,501 - 6,500 Baht	
6,501 - 7,500 บาท	138.3	2.1	0.4	1.2	1.2	14.0	12.1	27.9	18.2	61.2	-	6,501 - 7,500 Baht	
7,501 - 10,000 บาท	1,405.2	11.5	6.0	13.2	40.1	139.2	36.1	344.9	497.5	316.6	-	7,501 - 10,000 Baht	
10,001 - 15,000 บาท	1,110.3	14.2	32.1	85.0	70.6	132.6	11.7	388.4	366.9	53.5	5.3	10,001 - 15,000 Baht	
15,001 - 20,000 บาท	342.1	21.5	37.2	59.5	28.9	16.7	4.0	90.6	80.6	2.4	0.7	15,001 - 20,000 Baht	
20,001 - 30,000 บาท	266.6	32.6	76.4	57.6	14.2	30.1	-	27.1	28.0	0.6	-	20,001 - 30,000 Baht	
มากกว่า 30,000 บาท	197.3	65.5	73.7	34.2	4.9	9.7	-	7.3	1.6	-	0.6	More than 30,000 Baht	
ไม่ทราบ	20.4	1.9	3.7	3.0	0.6	2.0	-	2.3	5.7	0.1	1.1	Unknown	
<b>หญิง</b>	3,181.4	96.4	366.3	294.3	409.5	464.4	50.3	223.6	672.2	596.2	8.1	FEMALE	
ต่ำกว่า 1,501 บาท	6.8	-	-	-	-	-	0.1	1.9	1.6	3.2	-	Less than 1,501 Baht	
1,501 - 2,500 บาท	19.3	-	0.1	0.2	-	2.1	0.5	4.3	0.4	11.7	-	1,501 - 2,500 Baht	
2,501 - 3,500 บาท	27.1	-	-	0.1	0.4	1.2	3.8	4.8	3.3	13.6	-	2,501 - 3,500 Baht	
3,501 - 4,500 บาท	45.1	0.2	0.2	0.6	0.2	5.5	5.9	2.8	2.0	27.6	-	3,501 - 4,500 Baht	
4,501 - 5,500 บาท	67.3	6.1	1.0	2.1	0.7	8.3	6.2	2.9	5.0	35.1	-	4,501 - 5,500 Baht	
5,501 - 6,500 บาท	107.9	0.3	1.6	0.5	1.5	14.8	7.8	7.1	10.2	64.2	-	5,501 - 6,500 Baht	
6,501 - 7,500 บาท	121.4	0.9	1.2	1.9	5.8	22.7	7.7	10.0	15.9	55.4	-	6,501 - 7,500 Baht	
7,501 - 10,000 บาท	1,301.5	5.8	13.8	41.3	101.3	238.2	12.8	124.6	424.1	339.2	0.4	7,501 - 10,000 Baht	
10,001 - 15,000 บาท	806.0	12.5	77.4	101.1	181.3	137.3	4.3	55.9	196.7	39.6	-	10,001 - 15,000 Baht	
15,001 - 20,000 บาท	291.3	12.4	86.3	78.4	77.4	14.3	0.1	8.4	8.9	4.7	0.3	15,001 - 20,000 Baht	
20,001 - 30,000 บาท	232.5	22.9	113.3	54.1	28.1	9.1	1.0	0.9	2.3	0.1	0.8	20,001 - 30,000 Baht	
มากกว่า 30,000 บาท	127.8	34.0	66.7	11.7	11.0	4.4	-	-	-	-	-	More than 30,000 Baht	
ไม่ทราบ	27.5	1.4	4.8	2.3	1.9	6.6	0.2	0.1	2.0	1.7	6.7	Unknown	



ตารางที่ 18 จำนวนลูกจ้าง จำแนกตามอาชีพ ระดับของรายได้ เพศ และเขตการปกครอง ภาคกลาง (ต่อ)  
TABLE 18 EMPLOYEE BY OCCUPATION, INCOME CLASS, SEX AND AREA, CENTRAL REGION (Contd.)

ระดับของรายได้	นอกระบบเทศบาล NON-MUNICIPAL AREA											รวม	ผู้จัดการ Legislators & Managers	ผู้ประกอบวิชาชีพ ด้านต่างๆ	เจ้าหน้าที่เทคนิค และผู้ประกอบ วิชาชีพ	เสมียน Clerks	ผู้จำหน่ายสินค้า Service Workers	อาชีพ Occupation		ผู้ควบคุมเครื่องจักร งานด้านการประกอบ Plant & Machine controls	ผู้ประกอบอาชีพ งานพื้นฐาน Elementary occupations	คนงานซึ่งมี ได้จำแนกไว้ ในหมวดอื่น Not classifiable	INCOME CLASS
	อาชีพ Occupation		ช่างฝีมือและผู้ปฏิบัติ งานที่เกี่ยวข้อง Craft & associat	ผู้ควบคุมเครื่องจักร งานด้านการประกอบ Plant & Machine controls	ผู้ประกอบอาชีพ งานพื้นฐาน Elementary occupations	คนงานซึ่งมี ได้จำแนกไว้ ในหมวดอื่น Not classifiable	INCOME CLASS																
	ด้านเกษตร Agricultural & Fishery	ด้านบริการ ด้านไม้และประมง & Fishery																					
ยอดรวม	3,600.1	101.5	266.9	247.2	260.6	355.2	103.8	603.0	930.4	728.7	2.9	TOTAL											
ชาย	1,953.8	65.2	89.4	118.9	81.1	156.8	64.2	467.4	538.9	370.3	1.6	MALE											
ต่ำกว่า 1,501 บาท	2.7	-	-	-	1.1	-	-	0.9	-	0.7	-	Less than 1,501 Baht											
1,501 - 2,500 บาท	5.0	-	-	-	-	-	0.9	0.2	0.6	3.3	-	1,501 - 2,500 Baht											
2,501 - 3,500 บาท	17.9	-	0.7	-	-	1.1	1.9	2.3	1.7	10.2	-	2,501 - 3,500 Baht											
3,501 - 4,500 บาท	33.1	-	0.4	-	-	0.7	5.2	1.6	2.4	22.8	-	3,501 - 4,500 Baht											
4,501 - 5,500 บาท	46.2	3.0	0.2	-	-	2.4	6.6	4.5	2.5	27.0	-	4,501 - 5,500 Baht											
5,501 - 6,500 บาท	94.4	1.0	0.2	0.5	0.6	3.1	8.9	13.1	7.0	59.9	-	5,501 - 6,500 Baht											
6,501 - 7,500 บาท	91.6	2.0	-	0.9	0.7	7.1	10.7	16.8	11.7	41.8	-	6,501 - 7,500 Baht											
7,501 - 10,000 บาท	775.7	6.9	4.5	7.6	17.3	70.9	22.1	201.9	266.8	177.7	-	7,501 - 10,000 Baht											
10,001 - 15,000 บาท	547.9	8.8	15.0	36.3	38.9	52.3	5.9	171.1	193.7	25.2	0.7	10,001 - 15,000 Baht											
15,001 - 20,000 บาท	145.5	8.5	12.0	26.3	12.7	7.0	2.1	38.0	36.9	1.3	0.7	15,001 - 20,000 Baht											
20,001 - 30,000 บาท	111.3	12.8	31.0	29.7	5.6	8.6	-	11.1	12.2	0.3	-	20,001 - 30,000 Baht											
มากกว่า 30,000 บาท	71.2	21.3	23.8	15.2	3.6	1.8	-	4.4	0.9	-	-	More than 30,000 Baht											
ไม่ทราบ	11.4	0.9	1.7	2.4	0.5	1.7	-	1.6	2.4	-	0.3	Unknown											
หญิง	1,646.3	36.3	177.4	128.3	179.5	198.4	39.6	135.5	391.6	358.4	1.2	FEMALE											
ต่ำกว่า 1,501 บาท	5.4	-	-	-	-	-	0.1	1.9	1.4	2.0	-	Less than 1,501 Baht											
1,501 - 2,500 บาท	14.2	-	-	0.2	-	1.9	0.4	2.7	0.4	8.7	-	1,501 - 2,500 Baht											
2,501 - 3,500 บาท	15.7	-	-	0.1	-	0.3	2.9	2.2	1.4	8.8	-	2,501 - 3,500 Baht											
3,501 - 4,500 บาท	34.4	-	-	0.5	-	3.2	5.2	1.9	1.4	22.2	-	3,501 - 4,500 Baht											
4,501 - 5,500 บาท	42.8	4.2	0.8	-	0.5	4.6	3.8	1.7	2.3	24.9	-	4,501 - 5,500 Baht											
5,501 - 6,500 บาท	71.8	0.3	1.0	0.5	0.6	6.6	7.3	6.1	4.3	45.2	-	5,501 - 6,500 Baht											
6,501 - 7,500 บาท	84.3	0.8	0.8	0.8	3.8	11.9	7.1	6.5	12.7	40.1	-	6,501 - 7,500 Baht											
7,501 - 10,000 บาท	680.1	3.8	6.7	23.6	46.8	104.8	9.5	69.1	230.7	185.3	-	7,501 - 10,000 Baht											
10,001 - 15,000 บาท	406.5	5.0	41.9	43.6	80.9	50.9	2.1	37.9	127.2	17.0	-	10,001 - 15,000 Baht											
15,001 - 20,000 บาท	129.4	6.8	34.1	31.6	34.6	6.9	0.1	4.7	7.3	3.3	-	15,001 - 20,000 Baht											
20,001 - 30,000 บาท	97.4	5.8	54.5	22.6	8.4	2.8	1.0	0.8	1.4	-	-	20,001 - 30,000 Baht											
มากกว่า 30,000 บาท	52.6	9.1	35.3	3.6	3.0	1.6	-	-	-	-	-	More than 30,000 Baht											
ไม่ทราบ	11.8	0.6	2.4	1.3	0.9	3.0	0.2	0.1	1.1	1.0	1.2	Unknown											

ตารางที่ 19 จำนวนลูกจ้าง จำแนกตามอุตสาหกรรม ระดับของรายได้ ภาคกลาง  
TABLE 19 EMPLOYEE BY INDUSTRY, INCOME CLASS , CENTRAL REGION

ระดับของรายได้	อุตสาหกรรม Industry														รวม	INCOME CLASS		
	เกษตรกรรม		เหมืองแร่		การทำเหมืองหิน		การป่าไม้		การผลิต		ไฟฟ้า ก๊าซ		จันทนาการ				อุตสาหกรรม	
	การปศุสัตว์	การประมง	การทำเหมืองแร่	การทำเหมืองหิน	การป่าไม้	การสกัด	การผลิต	การก่อสร้าง	การขนส่ง	การขนส่ง	การขนส่ง	การขนส่ง	การขนส่ง	การขนส่ง			การขนส่ง	การขนส่ง
ยอดรวม	448.9	448.9	25.6	2,980.3	46.1	20.4	460.4	739.5	257.7	305.4	145.8	59.2	145.8	145.8	145.8	145.8	TOTAL	
ต่ำกว่า 1,501 บาท	2.2	2.2	-	6.2	-	-	0.6	0.2	-	-	-	-	-	-	-	-	Less than 1,501 Baht	
1,501 - 2,500 บาท	10.6	10.6	-	9.9	-	-	0.1	1.8	0.2	1.8	-	-	-	-	-	-	1,501 - 2,500 Baht	
2,501 - 3,500 บาท	19.6	19.6	-	11.5	-	-	3.3	5.9	1.7	2.0	-	0.2	-	-	-	-	2,501 - 3,500 Baht	
3,501 - 4,500 บาท	52.2	52.2	0.1	10.9	-	-	3.9	8.4	1.1	3.6	-	-	-	-	0.3	0.3	3,501 - 4,500 Baht	
4,501 - 5,500 บาท	61.4	61.4	0.5	12.8	-	-	10.8	14.4	0.4	6.0	-	0.6	-	-	0.3	0.3	4,501 - 5,500 Baht	
5,501 - 6,500 บาท	91.1	91.1	0.7	34.4	0.2	0.3	31.2	15.0	4.5	15.9	-	-	-	-	1.1	1.1	5,501 - 6,500 Baht	
6,501 - 7,500 บาท	58.5	58.5	2.2	58.8	0.7	2.1	40.6	31.1	2.6	16.3	-	0.2	-	-	1.0	1.0	6,501 - 7,500 Baht	
7,501 - 10,000 บาท	118.2	118.2	10.3	1,427.3	6.6	5.6	200.3	325.5	74.9	159.6	-	5.4	-	-	18.1	18.1	7,501 - 10,000 Baht	
10,001 - 15,000 บาท	28.1	28.1	8.7	904.8	10.7	4.9	123.8	227.1	89.3	74.4	-	12.2	-	-	30.0	30.0	10,001 - 15,000 Baht	
15,001 - 20,000 บาท	3.6	3.6	0.9	253.1	3.3	3.2	24.4	64.2	35.7	9.9	-	12.5	-	-	35.6	35.6	15,001 - 20,000 Baht	
20,001 - 30,000 บาท	2.0	2.0	2.0	153.3	10.4	3.8	8.5	29.1	27.5	12.6	-	12.5	-	-	24.1	24.1	20,001 - 30,000 Baht	
มากกว่า 30,000 บาท	0.9	0.9	0.2	80.9	13.9	0.6	12.0	12.7	17.2	2.2	-	14.2	-	-	31.0	31.0	More than 30,000 Baht	
ไม่ทราบ	0.5	0.5	-	16.5	0.2	-	0.9	4.3	2.8	1.2	-	1.6	-	-	4.2	4.2	Unknown	



ตารางที่ 19 จำนวนลูกจ้าง จำนวนสถานอุตสาหกรรม ระดับของรายได้ ภาคกลาง (ต่อ)  
TABLE 19 EMPLOYEE BY INDUSTRY, INCOME CLASS , CENTRAL REGION (Contd.)

หน่วยเป็นพัน : in Thousands

ระดับของรายได้	อุตสาหกรรม (ต่อ) Industry (Contd.)											กิจกรรมของ องค์กร Extra- territorial	ไม่ทราบ Unknown	INCOME CLASS
	กิจกรรม อสังหาริมทรัพย์ Real estate activities	กิจกรรมทางวิชาชีพ วิทย์และเทคโนโลยี Professional/scientific technical activities	การบริหารสนับสนุน และซัพพอร์ต Administrative support service activities	การบริหารราชการ ท้องถิ่น Public admin- istration/defence	การศึกษา Education	งานสังคมสงเคราะห์ Health and social work	ศิลปะ ความบันเทิง และนันทนาการ Art, entertainment	บริการด้านอื่นๆ Other service	งานในครัวเรือน ส่วนบุคคล Activities of household	กิจกรรมของ องค์กร Extra- territorial	ไม่ทราบ Unknown			
ยอดรวม	33.8	58.3	195.2	448.6	312.9	191.7	61.5	99.2	42.0	-	9.3	TOTAL		
ต่ำกว่า 1,501 บาท	-	-	0.7	-	0.0	-	-	0.2	0.2	-	-	Less than 1,501 Baht		
1,501 - 2,500 บาท	0.2	-	0.5	0.2	-	0.7	0.1	1.0	0.6	-	-	1,501 - 2,500 Baht		
2,501 - 3,500 บาท	-	-	0.1	-	0.4	0.6	0.8	3.3	2.3	-	-	2,501 - 3,500 Baht		
3,501 - 4,500 บาท	0.3	-	0.9	0.2	0.6	2.0	0.7	3.7	2.0	-	-	3,501 - 4,500 Baht		
4,501 - 5,500 บาท	-	2.1	0.7	12.6	1.5	1.5	2.1	6.9	1.3	-	-	4,501 - 5,500 Baht		
5,501 - 6,500 บาท	0.8	0.1	2.2	5.3	4.9	2.7	3.9	18.2	4.9	-	-	5,501 - 6,500 Baht		
6,501 - 7,500 บาท	0.9	0.2	1.8	15.5	6.3	6.8	2.6	8.8	2.8	-	-	6,501 - 7,500 Baht		
7,501 - 10,000 บาท	12.1	10.1	74.9	100.8	27.4	39.5	32.2	37.4	19.0	-	1.6	7,501 - 10,000 Baht		
10,001 - 15,000 บาท	9.1	17.2	87.4	113.8	78.0	58.4	10.0	17.8	7.4	-	3.4	10,001 - 15,000 Baht		
15,001 - 20,000 บาท	7.4	9.1	16.1	58.2	60.7	28.3	4.1	1.5	1.4	-	0.3	15,001 - 20,000 Baht		
20,001 - 30,000 บาท	2.1	10.8	6.3	85.7	73.2	32.5	1.8	-	0.3	-	0.8	20,001 - 30,000 Baht		
มากกว่า 30,000 บาท	0.3	5.9	2.7	54.0	56.8	17.1	2.4	-	-	-	0.2	More than 30,000 Baht		
ไม่ทราบ	0.6	2.8	1.0	2.4	3.1	1.6	0.9	0.5	-	-	2.9	Unknown		

ตารางที่ 19 จำนวนลูกจ้าง จำแนกตามอุตสาหกรรม ระดับของรายได้ ภาคกลาง

TABLE 19 EMPLOYEE BY INDUSTRY, INCOME CLASS , CENTRAL REGION

ไตรมาสที่ 4/2560 : Quarter 4/2017

หน่วยนับพัน : in Thousands

ระดับของรายได้	อุตสาหกรรม Industry											ข้อมูลข่าวสาร และการสื่อสาร Information	กิจการบริการเงินและการประกันภัย Financial Intermediation	INCOME CLASS
	รวม	เกษตรกรรม และป่าไม้ Agriculture	เหมืองแร่ และพลังงาน Mining	การทำเหมืองแร่	การผลิต	ไฟฟ้า ก๊าซ ไนโตรเจนและอื่น ๆ Electricity	การจำหน่าย น้ำประปา และเสีย Water supply sewerage, waste	การก่อสร้าง Construction	การขนส่ง การขนถ่ายสินค้า Transport, storage and storage	การขนส่ง และสถานที่เก็บสินค้า Transportation	ที่พักแรมและ บริการด้านอาหาร Accommodation and food service			
ชาย	3,760.2	275.9	21.0	1,617.6	33.7	14.3	395.9	373.2	186.4	108.7	40.6	59.3	MALE	
ต่ำกว่า 1,501 บาท	3.6	0.5	-	2.1	-	-	0.6	0.1	-	-	-	-	Less than 1,501 Baht	
1,501 - 2,500 บาท	8.5	4.4	-	2.7	-	-	0.1	0.4	0.2	0.4	-	-	1,501 - 2,500 Baht	
2,501 - 3,500 บาท	24.5	9.0	-	2.3	-	-	2.6	3.9	1.6	1.3	0.2	-	2,501 - 3,500 Baht	
3,501 - 4,500 บาท	45.9	27.7	0.1	3.9	-	-	3.6	4.6	1.1	2.4	-	-	3,501 - 4,500 Baht	
4,501 - 5,500 บาท	68.3	32.9	0.4	3.1	-	-	9.3	8.8	0.2	2.0	0.6	-	4,501 - 5,500 Baht	
5,501 - 6,500 บาท	129.4	54.5	0.7	13.5	0.1	0.2	24.1	7.5	3.6	3.8	-	0.7	5,501 - 6,500 Baht	
6,501 - 7,500 บาท	138.3	34.5	2.0	25.3	0.4	1.3	33.1	16.3	2.4	4.8	0.2	-	6,501 - 7,500 Baht	
7,501 - 10,000 บาท	1,405.2	83.0	8.7	685.7	4.8	4.1	169.3	155.9	58.7	51.6	2.5	10.0	7,501 - 10,000 Baht	
10,001 - 15,000 บาท	1,110.3	23.5	6.5	592.8	7.9	4.4	113.9	120.8	70.3	29.1	8.7	13.8	10,001 - 15,000 Baht	
15,001 - 20,000 บาท	342.1	3.1	0.9	171.9	2.4	2.2	20.4	33.4	22.5	5.1	6.8	10.9	15,001 - 20,000 Baht	
20,001 - 30,000 บาท	266.6	2.0	1.5	103.1	7.3	1.8	6.1	13.2	15.0	6.3	7.8	7.4	20,001 - 30,000 Baht	
มากกว่า 30,000 บาท	197.3	0.7	0.2	64.2	10.6	0.4	12.0	6.9	10.8	1.8	12.2	15.2	More than 30,000 Baht	
ไม่ทราบ	20.4	-	-	6.9	0.2	-	0.9	1.5	0.2	0.4	1.6	1.3	Unknown	
หญิง	3,181.4	173.1	4.5	1,362.7	124	6.1	64.5	366.3	71.2	196.6	18.6	86.5	FEMALE	
ต่ำกว่า 1,501 บาท	6.8	1.7	-	4.0	-	-	-	0.1	-	-	-	-	Less than 1,501 Baht	
1,501 - 2,500 บาท	19.3	6.2	-	7.2	-	-	-	1.4	-	1.4	-	-	1,501 - 2,500 Baht	
2,501 - 3,500 บาท	27.1	10.7	-	9.2	-	-	0.7	2.0	0.1	0.7	-	-	2,501 - 3,500 Baht	
3,501 - 4,500 บาท	45.1	24.5	-	7.0	-	-	0.4	3.8	-	1.3	-	0.3	3,501 - 4,500 Baht	
4,501 - 5,500 บาท	67.3	28.5	0.1	9.7	-	-	1.6	5.6	0.2	4.0	-	0.3	4,501 - 5,500 Baht	
5,501 - 6,500 บาท	107.9	36.6	-	20.9	0.1	0.2	7.1	7.5	0.9	12.2	-	0.4	5,501 - 6,500 Baht	
6,501 - 7,500 บาท	121.4	23.9	0.2	33.5	0.3	0.9	7.5	14.8	0.2	11.5	-	1.0	6,501 - 7,500 Baht	
7,501 - 10,000 บาท	1,301.5	35.2	1.6	741.6	1.8	1.5	31.0	169.6	16.2	108.0	2.8	8.1	7,501 - 10,000 Baht	
10,001 - 15,000 บาท	806.0	4.6	2.2	372.0	2.8	0.5	9.9	106.3	19.0	45.3	3.4	16.2	10,001 - 15,000 Baht	
15,001 - 20,000 บาท	291.3	0.5	-	81.2	0.9	1.0	4.0	30.8	13.2	4.8	5.7	24.7	15,001 - 20,000 Baht	
20,001 - 30,000 บาท	232.5	-	0.5	50.2	3.1	2.0	2.4	15.9	12.5	6.3	4.7	16.7	20,001 - 30,000 Baht	
มากกว่า 30,000 บาท	127.8	0.2	-	16.7	3.4	0.2	-	5.8	6.4	0.5	2.0	15.8	More than 30,000 Baht	
ไม่ทราบ	27.5	0.5	-	9.6	-	-	-	2.8	2.6	0.8	-	2.9	Unknown	

ตารางที่ 19 จำนวนลูกจ้าง จำแนกตามอุตสาหกรรม ระดับของรายได้ และเพศ ภาคกลาง (ต่อ)

TABLE 19 EMPLOYEE BY INDUSTRY, INCOME CLASS AND SEX , CENTRAL REGION (Contd.)

หน่วยเป็นพัน : In Thousands

ระดับของรายได้	อุตสาหกรรม (ต่อ) Industry (Contd.)											ไม่ทราบ	INCOME CLASS
	กิจกรรม อสังหาริมทรัพย์ Real estate activities	กิจกรรมทางวิชาชีพ วิทยุและเทคโนโลยี Professional, scientific technical activities	การบริหารสนับสนุน และอื่นที่บริหาร Administrative and support service activities	การบริหารราชการ รัฐบาลบริหาร Public admin- istration defence	การศึกษา Education	กิจกรรมด้านสุขภาพ งานสังคมสงเคราะห์ Health and social work	ศิลปะ ความบันเทิง และนันทนาการ Art, entertainment	บริการด้านอื่นๆ Other service	งานในครัวเรือน ส่วนบุคคล Activities of household	กิจกรรมของ อสังการ Extra- territorial	ไม่ทราบ Unknown		
ชาย	12.1	28.0	116.0	261.9	91.6	36.5	26.2	48.4	7.2	-	-	5.9	MALE
ต่ำกว่า 1,501 บาท	-	-	-	-	0.0	-	-	-	0.2	-	-	-	Less than 1,501 Baht
1,501 - 2,500 บาท	-	-	-	-	-	-	-	0.3	-	-	-	-	1,501 - 2,500 Baht
2,501 - 3,500 บาท	-	-	0.1	-	0.4	-	0.4	2.7	-	-	-	-	2,501 - 3,500 Baht
3,501 - 4,500 บาท	0.2	-	-	-	0.2	-	0.6	1.6	0.1	-	-	-	3,501 - 4,500 Baht
4,501 - 5,500 บาท	-	-	0.2	5.7	0.4	0.2	0.4	4.2	-	-	-	-	4,501 - 5,500 Baht
5,501 - 6,500 บาท	0.8	-	1.8	3.9	0.9	0.9	0.8	10.8	0.9	-	-	-	5,501 - 6,500 Baht
6,501 - 7,500 บาท	0.3	-	0.5	9.9	0.9	1.0	0.6	4.5	0.3	-	-	-	6,501 - 7,500 Baht
7,501 - 10,000 บาท	4.0	7.9	40.3	67.8	7.8	8.1	14.6	15.6	3.8	-	1.3	-	7,501 - 10,000 Baht
10,001 - 15,000 บาท	3.8	4.7	59.0	59.8	23.3	13.1	3.3	7.2	1.4	-	2.9	-	10,001 - 15,000 Baht
15,001 - 20,000 บาท	1.4	4.1	9.6	27.0	13.8	3.8	1.2	1.5	0.3	-	-	-	15,001 - 20,000 Baht
20,001 - 30,000 บาท	0.8	6.1	3.1	52.5	24.2	6.8	1.4	-	0.3	-	-	-	20,001 - 30,000 Baht
มากกว่า 30,000 บาท	0.3	2.6	0.5	34.1	19.8	2.6	2.4	-	-	-	0.2	-	More than 30,000 Baht
ไม่ทราบ	0.6	2.6	1.0	1.2	0.2	-	0.5	0.1	-	-	1.5	-	Unknown
หญิง	21.6	30.3	79.2	186.7	221.3	155.2	35.3	50.8	34.8	-	3.4	-	FEMALE
ต่ำกว่า 1,501 บาท	-	-	0.7	-	-	-	-	-	-	-	-	-	Less than 1,501 Baht
1,501 - 2,500 บาท	0.2	-	0.5	0.2	-	0.7	0.1	0.8	0.6	-	-	-	1,501 - 2,500 Baht
2,501 - 3,500 บาท	-	-	-	-	-	0.6	0.4	0.6	2.3	-	-	-	2,501 - 3,500 Baht
3,501 - 4,500 บาท	0.2	-	0.9	0.2	0.5	2.0	0.1	2.1	1.9	-	-	-	3,501 - 4,500 Baht
4,501 - 5,500 บาท	-	2.1	0.5	6.9	1.1	1.3	1.7	2.7	1.3	-	-	-	4,501 - 5,500 Baht
5,501 - 6,500 บาท	-	0.1	0.4	1.4	4.0	1.8	3.1	7.4	4.0	-	-	-	5,501 - 6,500 Baht
6,501 - 7,500 บาท	0.6	0.2	1.3	5.7	5.4	5.7	2.0	4.3	2.5	-	-	-	6,501 - 7,500 Baht
7,501 - 10,000 บาท	8.0	2.2	34.6	33.1	19.6	31.4	17.6	21.8	15.3	-	0.4	-	7,501 - 10,000 Baht
10,001 - 15,000 บาท	5.3	12.5	28.4	53.9	54.7	45.3	6.7	10.6	6.0	-	0.6	-	10,001 - 15,000 Baht
15,001 - 20,000 บาท	6.0	5.0	6.5	31.2	47.0	24.5	2.9	-	1.1	-	0.3	-	15,001 - 20,000 Baht
20,001 - 30,000 บาท	1.3	4.7	3.2	33.1	49.0	25.7	0.4	-	-	-	0.8	-	20,001 - 30,000 Baht
มากกว่า 30,000 บาท	-	3.3	2.2	19.9	37.1	14.6	-	-	-	-	-	-	More than 30,000 Baht
ไม่ทราบ	-	0.2	-	1.2	3.0	1.6	0.4	0.4	-	-	1.4	-	Unknown

ตารางที่ 19 จำนวนลูกจ้าง จำแนกตามอุตสาหกรรม ระดับของรายได้ เพศ และเขตภาคกลาง ภาคกลาง (ต่อ)

TABLE 19 EMPLOYEE BY INDUSTRY, INCOME CLASS, SEX AND AREA, CENTRAL REGION (Contd.)

ระดับของรายได้	อุตสาหกรรม Industry														TOTAL	INCOME CLASS									
	รวม	เกษตรกรรม		เหมืองแร่ และเหมืองหิน		การทำเหมืองแร่		การผลิต		ไฟฟ้า ก๊าซ ไอน้ำระบบปรับอากาศ		การกำจัดน้ำ ขยะมูลฝอย และของเสีย		อุตสาหกรรม			ข้อมูลข่าวสาร และสื่อสาร	ที่พักแและ บริการด้านอาหาร Accommodation and food service	การขนส่ง และ สถานที่เก็บสินค้า Transportation and storage	กิจกรรมการเงินและการประกันภัย Financial intermediation					
		การปลูกและการประมง Agriculture	การป่าไม้	การขุดหิน	การขุดแร่	การขุดหิน	การขุดแร่	การขุดหิน	การขุดแร่	การก่อสร้าง	การขนถ่าย	การขนถ่าย	การขนถ่าย	การขนถ่าย							การขนถ่าย	การขนถ่าย	การขนถ่าย		
Total	99.3	10.8	1,384.4	783.7	21.3	16.6	9.1	4.1	199.3	170.7	404.8	2029	139.4	206.4	39.3	86.7	36.9								
ยอดรวม	3,341.4	65.6	783.7	1,384.4	21.3	16.6	9.1	4.1	199.3	170.7	404.8	2029	139.4	206.4	39.3	86.7	36.9								
ชาย	1,806.4	3.5	0.9	1.4	1.4	1.2	0.6	0.5	0.2	0.4	0.4	0.4	0.2	0.4	0.2	0.2	0.2								
ต่ำกว่า 1,501 บาท	1,501 - 2,500 บาท	2,501 - 3,500 บาท	3,501 - 4,500 บาท	4,501 - 5,500 บาท	5,501 - 6,500 บาท	6,501 - 7,500 บาท	7,501 - 10,000 บาท	10,001 - 15,000 บาท	15,001 - 20,000 บาท	20,001 - 30,000 บาท	มากกว่า 30,000 บาท	ไม่ทราบ	Less than 1,501 Baht	1,501 - 2,500 Baht	2,501 - 3,500 Baht	3,501 - 4,500 Baht	4,501 - 5,500 Baht	5,501 - 6,500 Baht	6,501 - 7,500 Baht	7,501 - 10,000 Baht	10,001 - 15,000 Baht	15,001 - 20,000 Baht	20,001 - 30,000 Baht	More than 30,000 Baht	Unknown
หญิง	1,535.1	0.9	0.7	1.8	7.8	1.6	1.4	0.4	0.4	0.4	0.4	0.4	0.4	0.4	0.4	0.4	0.4								
ต่ำกว่า 1,501 บาท	1,501 - 2,500 บาท	2,501 - 3,500 บาท	3,501 - 4,500 บาท	4,501 - 5,500 บาท	5,501 - 6,500 บาท	6,501 - 7,500 บาท	7,501 - 10,000 บาท	10,001 - 15,000 บาท	15,001 - 20,000 บาท	20,001 - 30,000 บาท	มากกว่า 30,000 บาท	ไม่ทราบ	Less than 1,501 Baht	1,501 - 2,500 Baht	2,501 - 3,500 Baht	3,501 - 4,500 Baht	4,501 - 5,500 Baht	5,501 - 6,500 Baht	6,501 - 7,500 Baht	7,501 - 10,000 Baht	10,001 - 15,000 Baht	15,001 - 20,000 Baht	20,001 - 30,000 Baht	More than 30,000 Baht	Unknown
ไม่ทราบ	15.7	-	5.9	10.2	0.7	0.7	0.2	0.2	-	-	0.5	5.0	6.4	0.8	-	1.6	1.6								
รวม	4,876.5	14.4	1.6	3.2	13.2	3.3	2.8	0.8	0.8	0.8	0.8	0.8	0.8	0.8	0.8	0.8	0.8								
ชาย	2,331.5	1.4	0.7	1.8	7.8	1.6	1.4	0.4	0.4	0.4	0.4	0.4	0.4	0.4	0.4	0.4	0.4								
ต่ำกว่า 1,501 บาท	1,501 - 2,500 บาท	2,501 - 3,500 บาท	3,501 - 4,500 บาท	4,501 - 5,500 บาท	5,501 - 6,500 บาท	6,501 - 7,500 บาท	7,501 - 10,000 บาท	10,001 - 15,000 บาท	15,001 - 20,000 บาท	20,001 - 30,000 บาท	มากกว่า 30,000 บาท	ไม่ทราบ	Less than 1,501 Baht	1,501 - 2,500 Baht	2,501 - 3,500 Baht	3,501 - 4,500 Baht	4,501 - 5,500 Baht	5,501 - 6,500 Baht	6,501 - 7,500 Baht	7,501 - 10,000 Baht	10,001 - 15,000 Baht	15,001 - 20,000 Baht	20,001 - 30,000 Baht	More than 30,000 Baht	Unknown
หญิง	2,545.0	1.4	1.0	1.4	5.4	1.7	1.4	0.4	0.4	0.4	0.4	0.4	0.4	0.4	0.4	0.4	0.4								
ต่ำกว่า 1,501 บาท	1,501 - 2,500 บาท	2,501 - 3,500 บาท	3,501 - 4,500 บาท	4,501 - 5,500 บาท	5,501 - 6,500 บาท	6,501 - 7,500 บาท	7,501 - 10,000 บาท	10,001 - 15,000 บาท	15,001 - 20,000 บาท	20,001 - 30,000 บาท	มากกว่า 30,000 บาท	ไม่ทราบ	Less than 1,501 Baht	1,501 - 2,500 Baht	2,501 - 3,500 Baht	3,501 - 4,500 Baht	4,501 - 5,500 Baht	5,501 - 6,500 Baht	6,501 - 7,500 Baht	7,501 - 10,000 Baht	10,001 - 15,000 Baht	15,001 - 20,000 Baht	20,001 - 30,000 Baht	More than 30,000 Baht	Unknown
ไม่ทราบ	1.6	-	0.9	1.8	0.8	0.7	0.2	0.2	-	-	0.5	2.3	2.3	0.8	-	0.3	0.3								

ตารางที่ 19 จำนวนลูกจ้าง จำนวนคนอุตสาหกรรม ระดับของรายได้ เพศ และเขตการปกครอง ภาคกลาง (ต่อ)  
TABLE 19 EMPLOYEE BY INDUSTRY, INCOME CLASS, SEX AND AREA, CENTRAL REGION (Contd.)

ระดับของรายได้	INDUSTRIES (Contd.)														TOTAL	INCOME CLASS
	MUNICIPAL AREA															
	กิจกรรม อสังหาริมทรัพย์	กิจกรรมทางวิชาชีพ วิทย์และเทคโนโลยี	การบริหารสนับสนุน และเชิงบริหาร	การบริหารราชการ ป้องกันประเทศ	การศึกษา	กิจกรรมด้านสุขภาพ งานสังคมสงเคราะห์	ศิลปะ ความบันเทิง และนันทนาการ	บริการด้านอื่นๆ	งานในครัวเรือน ส่วนบุคคล	กิจกรรมของ องค์กร	ไม่ทราบ	กิจกรรม อสังหาริมทรัพย์	กิจกรรมของ องค์กร	ไม่ทราบ		
Real estate activities	Professional, scientific technical activities	Administrative and support service activities	Public admin- istration defence	Education	Health and social work	Art, entertain- ment	Other service	Activities of household	Extra- territorial	Unknown	Extra- territorial	Unknown	Unknown			
ยอดรวม	19.6	35.8	104.3	226.3	154.2	99.4	42.1	25.9	6.3							
ชาย	5.1	15.9	62.8	134.8	44.9	24.3	17.7	2.1	3.8							
ต่ำกว่า 1,501 บาท	-	-	-	-	0.0	-	-	-	-							
1,501 - 2,500 บาท	-	-	-	-	-	-	-	0.2	-							Less than 1,501 Baht
2,501 - 3,500 บาท	-	-	0.1	-	-	-	-	1.3	-							1,501 - 2,500 Baht
3,501 - 4,500 บาท	-	-	-	-	-	-	-	0.2	-							2,501 - 3,500 Baht
4,501 - 5,500 บาท	-	-	-	-	0.2	-	-	0.5	-							3,501 - 4,500 Baht
5,501 - 6,500 บาท	-	-	0.2	1.6	0.1	0.2	-	1.1	-							4,501 - 5,500 Baht
6,501 - 7,500 บาท	-	-	0.5	1.8	0.2	0.5	1.9	0.2	-							5,501 - 6,500 Baht
7,501 - 10,000 บาท	0.0	-	0.3	4.2	0.3	0.4	1.7	0.0	-							6,501 - 7,500 Baht
10,001 - 15,000 บาท	2.1	3.4	17.4	30.5	3.2	6.1	6.4	1.2	-							7,501 - 10,000 Baht
15,001 - 20,000 บาท	2.2	2.7	36.0	31.9	11.3	8.4	4.1	0.6	-							10,001 - 15,000 Baht
20,001 - 30,000 บาท	-	3.9	5.6	15.4	8.0	3.2	0.3	-	-							15,001 - 20,000 Baht
มากกว่า 30,000 บาท	0.8	3.7	1.8	29.9	11.6	3.8	1.4	-	-							20,001 - 30,000 Baht
ไม่ทราบ	-	2.2	-	19.1	9.9	1.8	-	-	-							More than 30,000 Baht
หญิง	14.5	19.9	41.5	91.5	109.4	75.2	24.4	23.8	2.5							Unknown
ต่ำกว่า 1,501 บาท	-	-	-	-	-	-	-	-	-							Less than 1,501 Baht
1,501 - 2,500 บาท	0.2	-	0.2	-	-	-	0.2	-	-							1,501 - 2,500 Baht
2,501 - 3,500 บาท	-	-	-	-	-	0.5	0.6	2.0	-							2,501 - 3,500 Baht
3,501 - 4,500 บาท	-	-	0.1	0.2	0.5	0.5	1.3	0.5	-							3,501 - 4,500 Baht
4,501 - 5,500 บาท	-	2.1	-	1.9	0.4	0.0	0.5	0.2	-							4,501 - 5,500 Baht
5,501 - 6,500 บาท	-	-	0.4	0.5	2.2	1.1	2.5	2.0	-							5,501 - 6,500 Baht
6,501 - 7,500 บาท	0.3	-	0.1	0.3	1.2	2.9	1.7	1.1	-							6,501 - 7,500 Baht
7,501 - 10,000 บาท	5.1	1.0	13.0	19.0	7.6	14.8	11.5	12.7	-							7,501 - 10,000 Baht
10,001 - 15,000 บาท	2.8	8.0	20.3	25.4	25.1	23.2	5.7	5.0	-							10,001 - 15,000 Baht
15,001 - 20,000 บาท	4.8	3.9	4.4	17.9	28.1	12.5	-	-	-							15,001 - 20,000 Baht
20,001 - 30,000 บาท	1.3	3.0	0.8	16.6	24.4	13.2	0.4	-	-							20,001 - 30,000 Baht
มากกว่า 30,000 บาท	-	2.0	2.2	9.5	17.9	5.5	-	-	-							More than 30,000 Baht
ไม่ทราบ	-	-	-	0.3	2.1	1.0	0.1	-	-							Unknown

ตารางที่ 19 จำนวนลูกจ้าง จำแนกตามอุตสาหกรรม ระดับของรายได้ เพศ และเขตภาคกลาง ภาคกลาง (ต่อ)  
TABLE 19 EMPLOYEE BY INDUSTRY, INCOME CLASS, SEX AND AREA, CENTRAL REGION (Contd.)

ระดับของรายได้	เขตภาคกลาง NON-MUNICIPAL AREA														TOTAL	MALE	FEMALE
	อุตสาหกรรม Industry																
	เกษตรกรรม การปลูก และประมง	เหมืองแร่ และเหมืองหิน	การทำ เหมืองแร่	การผลิต	ไฟฟ้า ก๊าซ ไอน้ำระบบปรับอากาศ	การจำหน่าย น้ำประปา	การจำหน่าย น้ำประปา	การก่อสร้าง	การก่อสร้าง การก่อสร้าง	การขนส่ง และ สถานที่เก็บสินค้า	ที่พักแรมและ บริการด้านอาหาร	ข้อมูลข่าวสาร และการสื่อสาร	กิจกรรมการเงินและ การประกันภัย	INCOME CLASS			
การปลูก และประมง	เหมืองแร่ และเหมืองหิน	การทำ เหมืองแร่	การผลิต	ไฟฟ้า ก๊าซ ไอน้ำระบบปรับอากาศ	การจำหน่าย น้ำประปา	การจำหน่าย น้ำประปา	การก่อสร้าง	การก่อสร้าง การก่อสร้าง	การขนส่ง และ สถานที่เก็บสินค้า	ที่พักแรมและ บริการด้านอาหาร	ข้อมูลข่าวสาร และการสื่อสาร	กิจกรรมการเงินและ การประกันภัย	INCOME CLASS				
3,600.1	349.6	14.8	1,595.9	24.8	11.3	261.0	334.7	118.3	98.9	19.9	59.1	22.4	59.1	19.9	59.1	22.4	59.1
1,953.8	210.2	13.6	833.9	17.1	10.3	225.2	170.3	93.4	33.0	12.8	22.4	22.4	22.4	12.8	22.4	22.4	22.4
2.7	0.5	-	1.4	-	-	0.6	-	-	-	-	-	-	-	-	-	-	-
5.0	3.5	-	1.3	-	-	0.1	-	-	-	-	-	-	-	-	-	-	-
17.9	7.6	-	1.1	-	-	2.1	3.0	1.0	1.1	-	-	-	-	-	-	-	-
33.1	22.3	0.1	2.4	-	-	3.1	2.4	1.0	1.1	-	-	-	-	-	-	-	-
46.2	23.0	0.4	1.3	-	-	8.3	3.7	0.1	1.0	-	-	-	-	0.6	-	-	-
94.4	43.3	0.5	10.1	-	0.1	16.4	5.7	1.4	1.2	-	-	-	-	0.3	-	-	-
91.6	28.1	1.2	17.6	0.2	1.3	21.7	8.3	0.6	2.0	-	-	-	-	-	-	-	-
775.7	63.0	6.5	366.5	3.2	2.7	105.0	81.2	31.4	15.0	1.0	3.6	3.6	3.6	1.0	3.6	3.6	3.6
547.9	15.6	3.7	275.8	5.9	3.3	57.3	49.6	41.9	9.1	3.9	4.8	4.8	4.8	3.9	4.8	4.8	4.8
145.5	1.4	0.3	84.1	1.0	1.5	5.6	8.5	9.7	0.7	2.1	4.9	4.9	4.9	2.1	4.9	4.9	4.9
111.3	1.2	0.7	44.3	1.6	1.5	1.9	4.7	5.1	2.6	1.5	4.2	4.2	4.2	1.5	4.2	4.2	4.2
71.2	0.7	0.2	24.3	5.1	-	2.6	2.8	1.2	-	3.8	3.7	3.7	3.7	3.8	3.7	3.7	3.7
11.4	-	-	3.8	0.2	-	0.5	0.5	-	0.4	-	0.9	0.9	0.9	-	0.9	0.9	0.9
1,646.3	139.4	1.1	762.0	7.7	1.0	35.8	164.5	24.9	66.0	7.1	36.7	36.7	36.7	7.1	36.7	36.7	36.7
5.4	1.0	-	3.6	-	-	-	0.1	-	-	-	-	-	-	-	-	-	-
14.2	4.9	-	5.4	-	-	-	1.1	-	1.0	-	-	-	-	-	-	-	-
15.7	9.0	-	4.2	-	-	0.7	1.2	0.1	-	-	-	-	-	-	-	-	-
34.4	21.1	-	5.2	-	-	0.1	2.4	-	0.5	-	0.3	0.3	0.3	-	0.3	0.3	0.3
42.8	20.6	-	5.2	-	-	1.0	2.9	0.2	1.7	-	0.3	0.3	0.3	-	0.3	0.3	0.3
71.8	29.5	-	12.8	0.1	-	4.3	5.0	0.9	6.8	-	0.4	0.4	0.4	-	0.4	0.4	0.4
84.3	20.3	-	24.6	-	0.2	5.0	8.2	-	6.2	-	1.0	1.0	1.0	-	1.0	1.0	1.0
680.1	27.8	1.0	403.0	1.8	0.4	17.6	87.1	9.2	34.9	0.1	4.0	4.0	4.0	0.1	4.0	4.0	4.0
406.5	4.0	0.2	224.8	1.2	0.2	5.4	34.2	8.0	12.0	1.3	9.6	9.6	9.6	1.3	9.6	9.6	9.6
129.4	0.4	-	43.9	0.2	0.1	1.2	13.8	4.4	2.1	4.1	8.5	8.5	8.5	4.1	8.5	8.5	8.5
97.4	-	-	19.4	1.7	0.1	0.5	5.3	1.9	0.9	1.5	2.4	2.4	2.4	1.5	2.4	2.4	2.4
52.6	0.2	-	6.5	2.7	-	-	0.8	-	-	-	-	-	-	-	-	-	-
11.8	0.5	-	3.7	-	-	-	2.4	0.4	-	-	-	-	-	-	-	-	-

ตารางที่ 19 จำนวนลูกจ้าง จำนวนตามอุตสาหกรรม ระดับของรายได้ เพศ และเขตการปกครอง ภาคกลาง (ต่อ)  
TABLE 19 EMPLOYEE BY INDUSTRY, INCOME CLASS, SEX AND AREA, CENTRAL REGION (Contd.)

ระดับของรายได้ Income Class	นอกเขตเทศบาล NON-MUNICIPAL AREA											INCOME CLASS
	อุตสาหกรรม (ต่อ) Industry (Contd.)											
	กิจกรรม อสังหาริมทรัพย์ Real estate activities	กิจกรรมทางวิชาชีพ วิทย์และเทคโนโลยี Professional/scientific technical activities	การบริหารสนับสนุน และป้องกันประเทศ Administrative and support service activities Public admin- istration defence	การบริหารราชการ ป้องกันประเทศ Public admin- istration defence	การศึกษา Education	กิจกรรมด้านสุขภาพ งานสังคมสงเคราะห์ Health and social work	ศิลปะ ความบันเทิง และนันทนาการ Art, entertainment	บริการอื่นๆ Other service	งานในครัวเรือน ส่วนบุคคล Activities of household	กิจกรรมของ องค์กร Extra- territorial	ไม่ทราบ Unknown	
ยอดรวม Total	14.1	22.5	90.8	222.4	158.6	92.3	34.9	57.2	16.1	-	3.0	TOTAL
ชาย Male	7.0	12.1	53.2	127.1	46.7	12.2	15.4	30.7	5.1	-	2.1	MALE
ต่ำกว่า 1,501 บาท Less than 1,501 Baht	-	-	-	-	-	-	-	-	0.2	-	-	Less than 1,501 Baht
1,501 - 2,500 บาท 1,501 - 2,500 Baht	-	-	-	-	-	-	-	0.1	-	-	-	1,501 - 2,500 Baht
2,501 - 3,500 บาท 2,501 - 3,500 Baht	-	-	-	-	0.4	-	0.3	1.4	-	-	-	2,501 - 3,500 Baht
3,501 - 4,500 บาท 3,501 - 4,500 Baht	0.2	-	-	-	-	-	0.4	1.1	0.1	-	-	3,501 - 4,500 Baht
4,501 - 5,500 บาท 4,501 - 5,500 Baht	-	-	-	4.0	0.3	-	0.4	3.2	-	-	-	4,501 - 5,500 Baht
5,501 - 6,500 บาท 5,501 - 6,500 Baht	0.8	-	1.3	2.2	0.7	0.5	0.5	8.9	0.7	-	-	5,501 - 6,500 Baht
6,501 - 7,500 บาท 6,501 - 7,500 Baht	0.3	-	0.3	5.7	0.6	0.6	0.1	2.8	0.3	-	-	6,501 - 7,500 Baht
7,501 - 10,000 บาท 7,501 - 10,000 Baht	1.9	4.5	22.9	37.3	4.5	2.0	11.4	9.1	2.6	-	0.7	7,501 - 10,000 Baht
10,001 - 15,000 บาท 10,001 - 15,000 Baht	1.6	2.1	23.0	28.0	12.0	4.8	1.3	3.1	0.8	-	0.7	10,001 - 15,000 Baht
15,001 - 20,000 บาท 15,001 - 20,000 Baht	1.4	0.2	4.0	11.7	5.7	0.6	0.7	1.1	0.3	-	-	15,001 - 20,000 Baht
20,001 - 30,000 บาท 20,001 - 30,000 Baht	-	2.4	1.3	22.6	12.5	3.0	-	-	0.3	-	-	20,001 - 30,000 Baht
มากกว่า 30,000 บาท More than 30,000 Baht	0.3	0.3	0.5	15.0	9.9	0.8	-	-	-	-	-	More than 30,000 Baht
ไม่ทราบ Unknown	0.6	2.6	-	0.8	-	-	0.5	-	-	-	0.7	Unknown
หญิง Female	7.1	10.4	37.7	95.3	111.9	80.1	19.5	26.4	11.0	-	0.9	FEMALE
ต่ำกว่า 1,501 บาท Less than 1,501 Baht	-	-	0.7	-	-	-	-	-	-	-	-	Less than 1,501 Baht
1,501 - 2,500 บาท 1,501 - 2,500 Baht	-	-	0.3	0.2	-	0.7	-	0.4	0.2	-	-	1,501 - 2,500 Baht
2,501 - 3,500 บาท 2,501 - 3,500 Baht	-	-	-	-	-	0.1	-	-	0.3	-	-	2,501 - 3,500 Baht
3,501 - 4,500 บาท 3,501 - 4,500 Baht	0.2	-	0.8	-	-	1.6	-	0.8	1.3	-	-	3,501 - 4,500 Baht
4,501 - 5,500 บาท 4,501 - 5,500 Baht	-	-	0.5	5.0	0.7	1.3	0.4	2.2	1.0	-	-	4,501 - 5,500 Baht
5,501 - 6,500 บาท 5,501 - 6,500 Baht	-	0.1	-	0.9	1.9	0.7	1.5	4.9	2.0	-	-	5,501 - 6,500 Baht
6,501 - 7,500 บาท 6,501 - 7,500 Baht	0.3	0.2	1.2	5.4	4.2	2.9	0.7	2.7	1.4	-	-	6,501 - 7,500 Baht
7,501 - 10,000 บาท 7,501 - 10,000 Baht	2.9	1.2	21.6	14.1	12.1	16.6	11.7	10.4	2.6	-	-	7,501 - 10,000 Baht
10,001 - 15,000 บาท 10,001 - 15,000 Baht	2.5	4.5	8.1	28.5	29.7	22.0	3.9	4.9	1.0	-	0.6	10,001 - 15,000 Baht
15,001 - 20,000 บาท 15,001 - 20,000 Baht	1.2	1.1	2.1	13.3	18.8	12.0	0.9	1.1	1.1	-	-	15,001 - 20,000 Baht
20,001 - 30,000 บาท 20,001 - 30,000 Baht	-	1.7	2.3	16.5	24.6	12.5	-	-	-	-	-	20,001 - 30,000 Baht
มากกว่า 30,000 บาท More than 30,000 Baht	-	1.4	-	10.5	19.2	9.0	-	-	-	-	-	More than 30,000 Baht
ไม่ทราบ Unknown	-	0.2	-	0.9	0.8	0.6	0.4	0.3	-	-	0.3	Unknown

ภาคเหนือ  
NORTHERN REGION



## ตารางสถิติ STATISTICAL TABLES

		หน้า
		PAGE
ตารางที่ 1	จำนวนประชากร จำแนกตามกลุ่มอายุ สถานภาพแรงงาน	195
TABLE 1	NUMBER OF POPULATION BY LABOR FORCE STATUS, AGE GROUP	195
ตารางที่ 2	จำนวนประชากรอายุ 15 ปี ขึ้นไป จำแนกตามสถานภาพสมรส สถานภาพแรงงาน	196
TABLE 2	POPULATION 15 YEARS AND OVER BY MARITAL STATUS, LABOR FORCE STATUS	196
ตารางที่ 3	จำนวนประชากรอายุ 15 ปีขึ้นไป จำแนกตามระดับการศึกษาที่สำเร็จ สถานภาพแรงงาน	197
TABLE 3	POPULATION 15 YEARS AND OVER BY LEVEL OF EDUCATIONAL ATTAINMENT, LABOR FORCE STATUS	197
ตารางที่ 4	ผู้มีงานทำ จำแนกตามระดับการศึกษาที่สำเร็จ อาชีพ	198
TABLE 4	EMPLOYED PERSONS BY LEVEL OF EDUCATIONAL ATTAINMENT, OCCUPATION	198
ตารางที่ 5	ผู้มีงานทำ จำแนกตามระดับการศึกษาที่สำเร็จ อุตสาหกรรม	199
TABLE 5	EMPLOYED PERSONS BY LEVEL OF EDUCATIONAL ATTAINMENT, INDUSTRY	199
ตารางที่ 6	ผู้มีงานทำ จำแนกตามสถานภาพการทำงาน อาชีพ	200
TABLE 6	EMPLOYED PERSONS BY WORK STATUS, OCCUPATION	200
ตารางที่ 7	ผู้มีงานทำ จำแนกตามสถานภาพการทำงาน อุตสาหกรรม	201
TABLE 7	EMPLOYED PERSONS BY WORK STATUS, INDUSTRY	201
ตารางที่ 8	จำนวนผู้มีงานทำ จำแนกตามอาชีพ และอุตสาหกรรม	202
TABLE 8	EMPLOYED PERSONS BY OCCUPATION AND INDUSTRY	202
ตารางที่ 9	ผู้มีงานทำ จำแนกตามอาชีพ จำนวนชั่วโมงทำงานต่อสัปดาห์ การมีเวลาเหลือพอ ที่จะทำงานเพิ่มขึ้น	204
TABLE 9	EMPLOYED PERSONS BY OCCUPATION, HOURS WORKED PER WEEK, AVAILABILITY FOR ADDITIONAL WORK	204
ตารางที่ 10	ผู้มีงานทำ จำแนกตามอุตสาหกรรม จำนวนชั่วโมงทำงานต่อสัปดาห์ การมีเวลาเหลือพอ ที่จะทำงานเพิ่มขึ้น	205
TABLE 10	EMPLOYED PERSONS BY INDUSTRY, HOURS WORKED PER WEEK, AVAILABILITY FOR ADDITIONAL WORK	205

ตารางที่	11	ผู้มีงานทำ จำแนกตามสถานภาพการทำงาน จำนวนชั่วโมงการทำงานต่อสัปดาห์ การมีเวลาเหลือพอที่จะทำงานเพิ่มขึ้น	207
TABLE	11	EMPLOYED PERSONS BY WORK STATUS, HOURS WORKED PER WEEK, AVAILABILITY FOR ADDITIONAL WORK	207
ตารางที่	12	ผู้มีงานทำ จำแนกตามกลุ่มอายุ ชั่วโมงการทำงานต่อสัปดาห์ การมีเวลาเหลือพอที่จะทำงานเพิ่มขึ้น	208
TABLE	12	EMPLOYED PERSONS BY AGE GROUP, HOURS WORKED PER WEEK, AVAILABILITY FOR ADDITIONAL WORK	208
ตารางที่	13	จำนวนผู้ว่างงาน ที่หางานทำ จำแนกตามระยะเวลาที่หางานทำ ระดับการศึกษาที่สำเร็จ	209
TABLE	13	UNEMPLOYED PERSONS, SEEKING JOB BY DURATION OF SEEKING JOB, LEVEL OF EDUCATIONAL ATTAINMENT	209
ตารางที่	14	จำนวนผู้ว่างงาน ที่เคยทำงานมาก่อน จำแนกตามอาชีพที่ทำครั้งสุดท้าย อุตสาหกรรมที่ทำครั้งสุดท้าย	210
TABLE	14	UNEMPLOYED PERSONS, EVER WORKED BY LAST OCCUPATION, LAST INDUSTRY	210
ตารางที่	15	ลูกจ้าง จำแนกตามค่าจ้างเฉลี่ย ผลประโยชน์อื่นๆ ที่ได้รับ อุตสาหกรรม	212
TABLE	15	EMPLOYEE BY AVERAGE WAGE, FRINGE BENEFIT, INDUSTRY	212
ตารางที่	16	ลูกจ้างเอกชน จำแนกตามค่าจ้างเฉลี่ย ผลประโยชน์อื่นๆ ที่ได้รับ อุตสาหกรรม	213
TABLE	16	PRIVATE EMPLOYEE BY AVERAGE WAGE, FRINGE BENEFIT, INDUSTRY	213
ตารางที่	17	ลูกจ้างรัฐบาล จำแนกตามค่าจ้างเฉลี่ย ผลประโยชน์อื่นๆ ที่ได้รับ อุตสาหกรรม	214
TABLE	17	GOVERNMENT EMPLOYEE BY AVERAGE WAGE, FRINGE BENEFIT, INDUSTRY	214
ตารางที่	18	ลูกจ้าง จำแนกตาม อาชีพ ระดับของรายได้	215
TABLE	18	EMPLOYEE BY OCCUPATION, INCOME CLASS	215
ตารางที่	19	ลูกจ้าง จำแนกตาม อุตสาหกรรม ระดับของรายได้	216
TABLE	19	EMPLOYEE BY INDUSTRY, INCOME CLASS	216

ตารางที่ 1 จำนวนประชากรอายุ 15 ปีขึ้นไป จำแนกตามกลุ่มอายุ สถานภาพแรงงาน ภาคเหนือ  
TABLE 1 POPULATION 15 YEARS AND OVER BY AGE GROUP, LABOR FORCE STATUS, NORTHERN REGION

ไตรมาสที่ 4/2560 : Quarter 4/2017

หน่วยเป็นพัน : in Thousands

สถานภาพแรงงาน	รวม						กลุ่มอายุ Age Group					LABOR FORCE STATUS
	Total	15-19	20-24	25-29	30-34	35-39	40-49	50-59	>= 60			
ประชากรอายุ 15 ปีขึ้นไป	9,493.0	779.7	814.2	679.2	611.1	657.3	1,594.5	1,923.2	2,433.8			POPULATION 15 YEARS AND OVER
กำลังแรงงานรวม	6,265.0	133.9	509.3	580.1	535.6	588.4	1,417.2	1,582.1	918.4			Total Labor Force
1. กำลังแรงงานปัจจุบัน	6,235.6	132.3	506.5	576.8	533.3	585.8	1,411.0	1,575.2	914.6			1. Current labor force
1.1 ผู้มีงานทำ	6,177.2	125.5	485.3	565.6	528.4	584.1	1,406.0	1,571.4	910.9			1.1 Employed
- ทำงาน	6,126.5	125.5	485.0	564.4	524.3	578.3	1,393.4	1,556.5	899.2			- At work
- ไม่ทำงานแต่มีงานประจำ	50.7	-	0.3	1.2	4.1	5.7	12.7	14.9	11.7			- With job but not at work
1.2 ผู้ว่างงาน	58.4	6.9	21.2	11.2	4.9	1.8	5.0	3.9	3.7			1.2 Unemployed
- หางานทำ	9.2	0.3	3.9	2.0	1.2	0.1	0.8	0.9	-			- Looking for work
- ไม่หางานทำ/พร้อมที่จะทำงาน	49.3	6.6	17.3	9.1	3.7	1.6	4.2	3.0	3.7			- Not looking/available for work
2. กำลังแรงงานที่รอฤดูกาล	29.4	1.6	2.8	3.3	2.3	2.6	6.2	6.9	3.8			2. Seasonally inactive labor force
ผู้ไม่อยู่ในกำลังแรงงาน	3,228.0	645.8	304.9	99.2	75.5	68.8	177.3	341.1	1,515.5			Persons not in Labor Force
1. ทำงานบ้าน	904.5	32.1	97.6	69.3	52.0	51.0	119.5	222.6	260.4			1. Household work
2. เรียนหนังสือ	742.0	579.1	158.5	4.2	-	0.0	0.1	-	0.0			2. Studies
3. ยังเด็ก ครร/ไม่สามารถทำงานได้	1,331.7	10.2	12.7	12.3	17.6	12.7	46.4	86.5	1,133.3			3. Too young/old/incapable of work
4. อื่น ๆ	249.9	24.4	36.1	13.4	5.9	5.1	11.4	31.9	121.8			4. Others

ตารางที่ 1 จำนวนประชากรอายุ 15 ปีขึ้นไป จำแนกตามกลุ่มอายุ สถานภาพแรงงาน และเพศ ภาคเหนือ

Table 1 POPULATION 15 YEARS AND OVER BY AGE GROUP, LABOR FORCE STATUS AND SEX, NORTHERN REGION

หน่วยนับพัน : in Thousands

ไตรมาสที่ 4/2560 : Quarter 4/2017

สถานภาพแรงงาน	กลุ่มอายุ						LABOR FORCE STATUS	
	15-19	20-24	25-29	30-34	35-39	40-49		50-59
<b>ชาย</b>							<b>MALE</b>	
<b>กำลังแรงงานรวม</b>	4,573.9	410.4	344.8	311.9	325.8	763.2	903.7	1,117.5
1. กำลังแรงงานปัจจุบัน	3,397.3	291.7	325.6	293.4	309.3	715.4	832.9	543.0
1.1 ผู้มีงานทำ	3,383.7	289.9	323.4	292.7	307.0	714.3	830.1	541.6
- ทำงาน	3,344.7	277.3	315.2	289.7	305.7	710.6	827.7	539.2
- ไม่ทำงานแต่มีงานประจำ	3,310.2	277.0	314.4	285.7	303.9	703.5	817.4	529.2
1.2 ผู้ว่างงาน	34.5	0.3	0.9	4.0	1.8	7.1	10.3	10.0
- หางานทำ	39.0	5.4	8.2	3.0	1.3	3.7	2.4	2.4
- ไม่หางานทำ/พร้อมที่จะทำงาน	4.8	0.1	1.9	1.1	0.1	0.1	0.3	-
2. กำลังแรงงานที่ออกตลาด	34.2	5.3	6.3	1.9	1.2	3.6	2.1	2.4
ผู้ไม่อยู่ในกำลังแรงงาน	1,176.6	118.7	19.3	18.4	16.5	47.8	70.8	574.4
1. ทำงานบ้าน	60.0	6.6	3.2	1.8	2.8	9.9	11.0	15.8
2. เรียนหนังสือ	355.9	77.4	1.6	-	0.0	0.1	-	-
3. ยิงตก ขรา/ไม่สามารถทำงานได้	596.8	7.2	6.8	13.4	9.6	30.0	41.1	478.9
4. อื่น ๆ	164.0	20.2	7.7	3.3	4.1	7.9	18.7	79.7
<b>หญิง</b>							<b>FEMALE</b>	
<b>กำลังแรงงานรวม</b>	4,919.1	403.8	334.4	299.2	331.4	831.3	1,019.5	1,316.4
1. กำลังแรงงานปัจจุบัน	2,867.8	217.6	254.5	242.2	279.1	701.8	749.3	375.3
1.1 ผู้มีงานทำ	2,851.9	216.6	253.4	240.6	278.8	696.7	745.1	373.0
- ทำงาน	2,832.5	208.0	250.4	238.7	278.3	695.4	743.7	371.7
- ไม่ทำงานแต่มีงานประจำ	2,816.3	208.0	250.0	238.6	274.4	689.9	739.1	370.0
1.2 ผู้ว่างงาน	16.2	-	0.3	0.1	3.9	5.6	4.6	1.7
- หางานทำ	19.4	1.4	3.0	1.9	0.5	1.3	1.5	1.3
- ไม่หางานทำ/พร้อมที่จะทำงาน	4.3	0.2	2.7	0.1	-	0.7	0.5	-
2. กำลังแรงงานที่ออกตลาด	15.1	1.3	2.8	1.8	0.5	0.6	0.9	1.3
ผู้ไม่อยู่ในกำลังแรงงาน	2,051.3	186.2	79.9	57.1	52.3	129.5	270.2	941.1
1. ทำงานบ้าน	844.5	25.5	66.2	50.2	48.1	109.6	211.6	244.5
2. เรียนหนังสือ	386.1	302.4	81.1	-	-	0.0	-	0.0
3. ยิงตก ขรา/ไม่สามารถทำงานได้	734.8	3.0	5.5	4.2	3.1	16.4	45.4	654.4
4. อื่น ๆ	85.9	4.2	5.6	2.6	1.1	3.5	13.2	42.1

ตารางที่ 1 จำนวนประชากรอายุ 15 ปีขึ้นไป จำแนกตามกลุ่มอายุ สถานภาพแรงงาน พศ และเขตการปกครอง ภาคเหนือ (ต่อ)  
TABLE 1 POPULATION 15 YEARS AND OVER BY AGE GROUP, LABOR FORCE STATUS, SEX AND AREA, NORTHERN REGION (Contd.)

ไตรมาสที่ 4/2560 : Quarter 4/2017	ในเขตเทศบาล MUNICIPAL AREA							หน่วยเป็นพัน : In Thousands		
	รวม	กลุ่มอายุ Age Group								
สถานภาพแรงงาน	Total	15-19	20-24	25-29	30-34	35-39	40-49	50-59	>= 60	LABOR FORCE STATUS
ประชากรอายุ 15 ปีขึ้นไป	3,325.6	271.8	295.2	244.7	214.4	225.6	555.4	681.4	837.1	POPULATION 15 YEARS AND OVER
กำลังแรงงานรวม	2,142.4	37.3	167.7	208.9	190.6	199.3	496.5	554.7	287.4	Total Labor Force
1. กำลังแรงงานปัจจุบัน	2,136.4	36.7	167.4	208.5	190.3	198.7	495.7	553.0	286.1	1. Current labor force
1.1 ผู้มีงานทำ	2,115.7	33.8	159.7	204.6	189.2	198.1	494.0	552.4	284.1	1.1 Employed
- ทำงาน	2,105.7	33.8	159.3	204.5	188.6	195.4	492.4	550.0	281.7	- At work
- ไม่ทำงานแต่มีงานประจำ	10.1	-	0.3	0.1	0.6	2.7	1.6	2.4	2.4	- With job but not at work
1.2 ผู้ว่างงาน	20.7	2.9	7.7	3.9	1.2	0.6	1.7	0.6	2.0	1.2 Unemployed
- หางานทำ	3.8	0.3	1.1	1.6	0.3	0.1	0.5	-	-	- Looking for work
- ไม่หางานทำพร้อมที่จะทำงาน	16.9	2.7	6.6	2.3	0.9	0.5	1.3	0.6	2.0	- Not looking/available for work
2. กำลังแรงงานที่รอฤดูกาล	6.0	0.6	0.3	0.4	0.3	0.6	0.8	1.7	1.3	2. Seasonally inactive labor force
ผู้ไม่อยู่ในกำลังแรงงาน	1,183.1	234.5	127.5	35.7	23.8	26.3	58.9	126.7	549.7	Persons not in Labor Force
1. ทำงานบ้าน	305.8	6.0	23.4	23.2	16.3	20.6	41.9	85.0	89.3	1. Household work
2. เรียนหนังสือ	311.3	218.3	90.6	2.3	-	0.0	0.1	-	0.0	2. Studies
3. ช่างเด็ก ขรา/ไม่สามารถทำงานได้	443.9	2.8	3.1	4.1	3.7	4.0	13.0	27.8	385.3	3. Too young/old/incapable of work
4. อื่น ๆ	122.2	7.5	10.4	6.1	3.9	1.6	3.8	13.9	75.0	4. Others

ตารางที่ 1 จำนวนประชากรอายุ 15 ปีขึ้นไป จำแนกตามกลุ่มอายุ สถานภาพแรงงาน เพศ และเขตการปกครอง ภาคเหนือ (ต่อ)

TABLE 1 POPULATION 15 YEARS AND OVER BY AGE GROUP, LABOR FORCE STATUS, SEX AND AREA, NORTHERN REGION (Contd.)

ไตรมาสที่ 4/2560 : Quarter 4/2017	จังหวัดเทศบาล MUNICIPAL AREA	กลุ่มอายุ Age Group							LABOR FORCE STATUS		
		15-19	20-24	25-29	30-34	35-39	40-49	50-59	>= 60	POPULATION 15 YEARS AND OVER	MALE
	รวม	Total	271.8	295.2	244.7	214.4	225.6	555.4	681.4	837.1	378.5
	ประชากรอายุ 15 ปีขึ้นไป	3,325.6	1,571.0	1,131.2	22.4	1,128.3	1,114.7	1,108.9	5.8	13.6	2.1
	ชาย	1,571.0	1,131.2	22.4	1,128.3	1,114.7	1,108.9	5.8	13.6	2.1	
	กำลังแรงงานรวม	1,131.2	22.4	1,128.3	1,114.7	1,108.9	5.8	13.6	2.1	11.5	
	1. กำลังแรงงานปัจจุบัน	1,128.3	22.4	1,120.0	101.5	102.8	286.8	165.1	163.4	1.7	
	1.1 ผู้มีงานทำ	1,114.7	19.3	1,089.0	100.9	102.3	243.3	1.6	0.6	0.8	
	- ทำงาน	1,108.9	19.3	1,089.0	100.3	102.3	243.3	1.1	0.6	0.6	
	- ไม่ทำงานแต่มีงานประจำ	5.8	0.3	0.0	0.6	0.4	1.1	0.6	0.6	0.0	
	1.2 ผู้ว่างงาน	13.6	2.8	4.0	0.6	0.4	1.2	0.1	0.6	0.8	
	- หางานทำ	2.1	0.1	1.4	0.2	0.1	0.1	0.1	0.6	0.8	
	- ไม่ทำงานทำ/พร้อมที่จะทำงาน	11.5	2.7	3.9	0.4	0.3	1.1	0.3	0.8	0.6	
	2. กำลังแรงงานที่ออกตลาด	2.9	0.4	0.1	0.3	0.4	0.3	0.3	0.8	0.6	
	ผู้ไม่อยู่ในกำลังแรงงาน	439.8	112.9	54.1	9.7	6.0	13.8	25.6	211.9	7.2	
	1. ทำงานบ้าน	22.1	1.1	2.9	0.6	2.0	2.9	3.5	7.2	1.1	
	2. เรียนหนังสือ	148.3	105.2	41.4	0.0	0.0	0.1	0.1	0.0	0.0	
	3. ยังติด ขร/ไม่สามารถทำงานได้	191.7	1.0	2.7	2.4	2.8	8.0	14.5	158.9	45.9	
	4. อื่น ๆ	77.7	5.7	7.2	2.8	1.3	2.9	7.7	45.9	12.0	
	หญิง	1,754.6	136.5	150.3	107.0	116.0	295.7	367.6	458.6	120.9	
	กำลังแรงงานรวม	1,011.3	14.9	76.9	88.9	95.6	250.1	265.6	265.6	119.0	
	1. กำลังแรงงานปัจจุบัน	1,008.1	14.7	76.6	88.3	95.3	249.6	264.9	264.9	118.3	
	1.1 ผู้มีงานทำ	1,001.0	14.5	73.0	88.3	93.1	249.1	264.9	264.9	118.3	
	- ทำงาน	996.7	14.5	73.0	88.3	93.1	249.1	264.9	264.9	118.3	
	- ไม่ทำงานแต่มีงานประจำ	4.3	0.1	0.1	0.0	0.2	0.5	0.7	0.7	0.7	
	1.2 ผู้ว่างงาน	7.1	0.2	3.7	0.6	0.2	0.5	1.2	1.2	1.2	
	- หางานทำ	1.7	0.2	1.0	0.1	0.1	0.4	0.4	0.4	0.4	
	- ไม่ทำงานทำ/พร้อมที่จะทำงาน	5.4	0.0	2.7	0.5	0.2	0.1	0.8	0.8	0.8	
	2. กำลังแรงงานที่ออกตลาด	3.2	0.2	0.4	0.4	0.2	0.5	0.9	0.9	0.9	
	ผู้ไม่อยู่ในกำลังแรงงาน	743.4	121.6	73.4	18.1	20.3	45.1	101.1	82.2	337.8	
	1. ทำงานบ้าน	283.7	4.9	20.5	15.7	18.7	39.1	81.6	82.2	82.2	
	2. เรียนหนังสือ	162.9	113.0	49.2	0.7	0.0	0.0	0.0	0.0	0.0	
	3. ยังติด ขร/ไม่สามารถทำงานได้	252.2	1.9	0.5	1.3	1.2	5.1	13.4	226.5	226.5	
	4. อื่น ๆ	44.5	1.8	3.3	1.1	0.4	6.2	6.2	29.1	29.1	

หน่วยนับพัน : in Thousands

ตารางที่ 1 จำนวนประชากรอายุ 15 ปีขึ้นไป จำแนกตามกลุ่มอายุ สถานภาพแรงงาน เพศ และเขตภาคของ ภาคเหนือ (ต่อ)  
TABLE 1 POPULATION 15 YEARS AND OVER BY AGE GROUP, LABOR FORCE STATUS, SEX AND AREA, NORTHERN REGION (Contd.)

สถานภาพแรงงาน	กลุ่มอายุ							LABOR FORCE STATUS		
	รวม	15-19	20-24	25-29	30-34	35-39	40-49		50-59	>= 60
ประชากรอายุ 15 ปีขึ้นไป	6,167.4	507.8	519.0	434.6	396.7	431.7	1,039.1	1,241.8	1,596.8	POPULATION 15 YEARS AND OVER
กำลังแรงงานรวม	4,122.6	96.6	341.6	371.1	345.0	389.1	920.7	1,027.5	631.0	Total Labor Force
1. กำลังแรงงานปัจจุบัน	4,099.2	95.6	339.2	368.3	343.0	387.1	915.3	1,022.2	628.5	1. Current labor force
1.1 ผู้มีงานทำ	4,061.5	91.7	325.7	361.0	339.3	386.0	912.0	1,019.0	626.9	1.1 Employed
- ทำงาน	4,020.8	91.7	325.7	359.9	335.7	382.9	901.0	1,006.5	617.5	- At work
- ไม่ทำงานแต่มีงานประจำ	40.6	-	-	1.1	3.6	3.1	11.0	12.5	9.4	- With job but not at work
1.2 ผู้ว่างงาน	37.8	3.9	13.5	7.3	3.7	1.1	3.3	3.3	1.7	1.2 Unemployed
- หางานทำ	5.4	-	2.8	0.4	0.9	-	0.3	0.9	-	- Looking for work
- ไม่หางานทำพร้อมที่จะทำงาน	32.4	3.9	10.7	6.8	2.8	1.1	3.0	2.4	1.7	- Not looking/available for work
2. กำลังแรงงานที่รอฤดูกาล	23.4	0.9	2.5	2.9	2.0	2.0	5.4	5.2	2.4	2. Seasonally inactive labor force
ผู้ไม่อยู่ในกำลังแรงงาน	2,044.8	411.3	177.4	63.5	51.6	42.5	118.4	214.3	965.8	Persons not in Labor Force
1. ทำงานบ้าน	598.7	26.1	74.2	46.1	35.7	30.4	77.6	137.6	171.1	1. Household work
2. เรียนหนังสือ	430.7	360.8	68.0	1.9	-	-	-	-	-	2. Studies
3. ช่างเด็ก ขรา/ไม่สามารถทำงานได้	887.7	7.4	9.6	8.2	13.9	8.7	33.4	58.7	747.9	3. Too young/old/incapable of work
4. อื่น ๆ	127.7	16.9	25.7	7.3	2.0	3.5	7.5	18.0	46.8	4. Others

ตารางที่ 1 จำนวนประชากรอายุ 15 ปีขึ้นไป จำแนกตามกลุ่มอายุ สถานภาพแรงงาน เพศ และเขตการปกครอง ภาคเหนือ (ต่อ)

TABLE 1 POPULATION 15 YEARS AND OVER BY AGE GROUP, LABOR FORCE STATUS, SEX AND AREA, NORTHERN REGION (Contd.)

ไตรมาสที่ 4/2560 : Quarter 4/2017	รวม	กลุ่มอายุ Age Group							LABOR FORCE STATUS				
		สถานภาพแรงงาน							POPULATION 15 YEARS AND OVER				
		15-19	20-24	25-29	30-34	35-39	40-49	50-59	>= 60	MALE			
	Total	5078	5190	4346	396.7	431.7	1,039.1	1,241.8	1,596.8				
	ประชากรอายุ 15 ปีขึ้นไป	6,167.4	6,167.4	6,167.4	6,167.4	6,167.4	6,167.4	6,167.4	6,167.4				
	ชาย	3,002.9	2,655	2,231	204.4	216.3	503.5	589.9	739.0				
	ทั้งหมด	2,266.1	2,009	2,136	191.7	205.8	469.4	544.7	376.5				
	1. กำลังแรงงานปัจจุบัน	62.6	199.2	211.4	191.3	203.9	468.7	542.8	375.7				
	1.1 ผู้มีงานทำ	59.9	190.6	206.4	188.8	203.0	466.2	541.0	374.1				
	- ทำงาน	59.9	190.6	205.5	185.4	201.6	460.2	532.3	365.8				
	- ไม่ทำงานแต่มีงานประจำ	-	-	0.9	3.5	1.4	6.0	8.7	8.3				
	1.2 ผู้ว่างงาน	2.7	8.6	5.0	2.4	0.9	2.5	1.8	1.5				
	- หางานทำ	-	1.1	0.4	0.9	-	-	0.3	-				
	- ไม่ทำงานแต่พร้อมที่จะทำงาน	2.7	7.5	4.6	1.5	0.9	2.5	1.5	1.5				
	2. กำลังแรงงานที่ออกตลาด	10.7	1.7	2.2	0.4	1.9	0.8	1.9	0.8				
	ผู้ไม่อยู่ในกำลังแรงงาน	736.8	64.6	9.5	12.7	10.5	34.1	45.2	362.5				
	1. ทำงานบ้าน	37.9	5.9	1.1	1.2	0.9	7.0	7.6	8.7				
	2. เรียนหนังสือ	207.5	360	-	-	-	-	-	-				
	3. ยิงสัตว์ ขร/ไม่สามรถทำงานได้	405.1	7.4	5.1	11.0	6.8	22.0	26.6	320.0				
	4. อื่น ๆ	86.3	14.6	3.4	0.5	2.8	5.0	11.0	33.8				
	หญิง	3,164.5	2,636	2,114	1,923	215.4	535.6	651.9	857.8				
	ทั้งหมด	1,856.5	1,408	1,575	1,533	183.4	451.2	482.8	254.5				
	1. กำลังแรงงานปัจจุบัน	33.1	140.0	156.8	151.7	183.3	446.6	479.5	252.9				
	1.1 ผู้มีงานทำ	31.8	135.1	154.6	150.4	183.0	445.9	478.0	252.7				
	- ทำงาน	31.8	135.1	154.4	150.3	181.3	440.8	474.2	251.7				
	- ไม่ทำงานแต่มีงานประจำ	-	-	0.2	0.1	1.7	5.0	3.8	1.0				
	1.2 ผู้ว่างงาน	1.3	4.9	2.2	1.3	0.2	0.8	1.5	0.2				
	- หางานทำ	-	1.7	-	-	-	0.3	0.5	-				
	- ไม่ทำงานแต่พร้อมที่จะทำงาน	1.3	3.2	2.2	1.3	0.2	0.5	0.9	0.2				
	2. กำลังแรงงานที่ออกตลาด	-	0.8	0.7	1.6	0.1	4.6	3.3	1.6				
	ผู้ไม่อยู่ในกำลังแรงงาน	1,308.0	1,128	53.9	39.0	32.1	84.4	169.1	603.3				
	1. ทำงานบ้าน	560.8	68.2	45.0	34.6	29.5	70.6	130.1	162.4				
	2. เรียนหนังสือ	223.2	31.9	1.9	-	-	-	-	-				
	3. ยิงสัตว์ ขร/ไม่สามรถทำงานได้	482.6	1.2	3.1	2.9	1.9	11.3	32.1	427.9				
	4. อื่น ๆ	41.4	10.4	3.9	1.5	0.7	2.5	7.0	13.0				

หน่วยเป็นพัน : in Thousands



ตารางที่ 2 จำนวนประชากรอายุ 15 ปีขึ้นไป จำแนกตามสถานภาพสมรส สถานภาพแรงงาน ภาคเหนือ

TABLE 2 POPULATION 15 YEARS AND OVER BY MARITAL STATUS, LABOR FORCE STATUS, NORTHERN REGION

ไตรมาสที่ 4/2560 : Quarter 4/2017 หน่วยเป็นพัน : In Thousands

สถานภาพแรงงาน	รวม	เคยสมรส Ever-Married				ไม่ทราบ Unknown	LABOR FORCE STATUS
		โสด Single	สมรส Married	หม้าย Widowed	หย่า Divorced		
ยอดรวม	9,493.0	2,103.3	6,069.1	904.7	195.9	0.5	TOTAL
กำลังแรงงานรวม	6,265.0	1,099.5	4,584.4	263.7	146.1	0.5	Total Labor Force
1. กำลังแรงงานปัจจุบัน	6,235.6	1,091.2	4,566.7	262.8	145.2	-	1. Current labor force
1.1 ผู้มีงานทำ	6,177.2	1,054.6	4,549.7	261.8	143.0	-	1.1 Employed
- ทำงาน	6,126.5	1,050.4	4,509.6	258.2	140.6	-	- At work
- ไม่ทำงานแต่มีงานประจำ	50.7	4.2	40.1	3.6	2.4	-	- With job but not at work
1.2 ผู้ว่างงาน	58.4	36.7	17.0	1.0	2.2	-	1.2 Unemployed
- ทงานทำ	9.2	5.7	3.3	-	-	-	- Looking for work
- ไม่ทงานทำ/พร้อมที่จะทำงาน	49.3	31.0	13.7	1.0	2.2	-	- Not looking/available for work
2. กำลังแรงงานที่รอฤดูกาล	29.4	8.3	17.8	0.9	0.9	0.5	2. Seasonally inactive labor force
ผู้ไม่อยู่ในกำลังแรงงาน	3,228.0	1,003.8	1,484.7	641.0	49.8	-	Persons not in Labor Force
1. ทำงานบ้าน	904.5	68.5	705.0	86.4	20.5	-	1. Household work
2. เรียนหนังสือ	742.0	722.3	18.3	-	0.7	-	2. Studies
3. ยังกเด็ก ขรา/ไม่สามารถทำงานได้	1,331.7	138.7	618.9	534.4	20.6	-	3. Too young/old/incapable of work
4. อื่น ๆ	249.9	74.3	142.5	20.1	8.0	-	4. Others

ตารางที่ 2 จำนวนประชากรอายุ 15 ปีขึ้นไป จำแนกตามสถานภาพสมรส สถานภาพแรงงาน และเพศ ภาคเหนือ

TABLE 2 POPULATION 15 YEARS AND OVER BY MARITAL STATUS, LABOR FORCE STATUS AND SEX, NORTHERN REGION

ไตรมาสที่ 4/2560 : Quarter 4/2017 หน่วยนับพัน : in Thousands

สถานภาพแรงงาน	เคยสมรส Ever-Married					LABOR FORCE STATUS	
	รวม Total	โสด Single	สมรส Married	หม้าย Widowed	หย่า Divorced	แยกกันอยู่ Separated	ไม่ทราบ Unknown
<b>ชาย</b>							<b>MALE</b>
กำลังแรงงานรวม	4,573.9	1,226.4	2,965.7	191.8	87.6	101.9	0.5
1. กำลังแรงงานปัจจุบัน	3,397.3	701.5	2,473.6	62.5	74.0	85.1	0.5
1.1 ผู้มีงานทำ	3,383.7	696.0	2,467.3	62.5	73.7	84.3	-
- ทำงาน	3,344.7	671.1	2,456.3	61.8	71.9	83.6	-
- ไม่ทำงานแต่มีงานประจำ	3,310.2	668.4	2,427.1	60.8	70.4	83.5	-
1.2 ผู้ว่างงาน	34.5	2.6	29.2	1.0	1.5	0.2	-
- ทำงานทำ/พร้อมที่จะทำงาน	39.0	24.9	11.0	0.7	1.8	0.6	-
- ไม่ทำงานทำ/พร้อมที่จะทำงาน	4.8	2.9	1.9	-	-	0.1	-
2. กำลังแรงงานที่รอฤดูกาล	34.2	22.1	9.1	0.7	1.8	0.5	-
ผู้ไม่อยู่ในกำลังแรงงาน	13.5	5.5	6.3	-	0.3	0.9	0.5
1,176.6	524.9	492.1	129.3	13.6	16.7	-	-
1. ทำงานบ้าน	60.0	27.7	24.3	3.6	1.6	2.8	-
2. เรียนหนังสือ	355.9	349.7	6.2	-	-	-	-
3. ยังก่อน/ยังไม่สามารถทำงานได้	596.8	89.5	369.3	117.0	9.0	12.1	-
4. อื่น ๆ	164.0	58.1	92.3	8.8	3.1	1.8	-
หญิง	4,919.1	876.9	3,103.4	712.9	108.2	117.7	-
กำลังแรงงานรวม	2,867.8	398.0	2,110.8	201.2	72.0	85.7	-
1. กำลังแรงงานปัจจุบัน	2,851.9	395.3	2,099.4	200.3	71.5	85.4	-
1.1 ผู้มีงานทำ	2,832.5	383.5	2,093.3	200.0	71.1	84.5	-
- ทำงาน	2,816.3	381.9	2,082.5	197.4	70.2	84.3	-
- ไม่ทำงานแต่มีงานประจำ	16.2	1.6	10.9	2.6	1.0	0.2	-
1.2 ผู้ว่างงาน	19.4	11.8	6.0	0.4	0.4	0.9	-
- ทำงานทำ/พร้อมที่จะทำงาน	4.3	2.8	1.4	-	-	0.1	-
- ไม่ทำงานทำ/พร้อมที่จะทำงาน	15.1	9.0	4.6	0.4	0.4	0.8	-
2. กำลังแรงงานที่รอฤดูกาล	15.9	2.7	11.5	0.9	0.5	0.3	-
ผู้ไม่อยู่ในกำลังแรงงาน	2,051.3	478.9	992.6	511.7	36.2	32.0	-
1. ทำงานบ้าน	844.5	40.8	680.7	82.8	19.0	21.2	-
2. เรียนหนังสือ	386.1	372.7	12.1	-	0.7	0.7	-
3. ยังก่อน/ยังไม่สามารถทำงานได้	734.8	49.3	249.6	417.5	11.6	6.9	-
4. อื่น ๆ	85.9	16.2	50.2	11.3	4.9	3.2	-

ตารางที่ 2 จำนวนประชากรอายุ 15 ปีขึ้นไป จำแนกตามสถานภาพสมรส สถานภาพแรงงาน เพศ และเขตการปกครอง ภาคเหนือ (ต่อ)  
TABLE 2 POPULATION 15 YEARS AND OVER BY MARITAL STATUS, LABOR FORCE STATUS, SEX AND AREA, NORTHERN REGION (Contd.)

ไตรมาสที่ 4/2560 : Quarter 4/2017	สถานะภาพแรงงาน	ในเขตเทศบาล MUNICIPAL AREA							LABOR FORCE STATUS
		รวม							
		โสด	สมรส	หม้าย	หย่า	แยกกันอยู่	ไม่ทราบ	TOTAL	
	ยอดรวม	843.3	1,992.0	332.0	89.2	69.0	-	-	TOTAL
	ชาย	456.6	974.1	68.9	39.7	31.7	-	-	MALE
	กำลังแรงงานรวม	255.3	793.6	20.9	34.7	26.7	-	-	Total Labor Force
	1. กำลังแรงงานปัจจุบัน	254.2	792.5	20.9	34.3	26.4	-	-	1. Current labor force
	1.1 ผู้มีงานทำ	247.1	786.9	20.9	34.1	25.8	-	-	1.1 Employed
	- ทำงาน	246.5	782.0	20.8	34.1	25.6	-	-	- At work
	- ไม่ทำงานแต่มีงานประจำ	0.6	4.9	0.1	-	0.2	-	-	- With job but not at work
	1.2 ผู้ว่างงาน	7.1	5.6	-	0.2	0.6	-	-	1.2 Unemployed
	- หางานทำ	1.4	0.6	-	-	0.1	-	-	- Looking for work
	- ไม่หางานทำ/พร้อมที่จะทำงาน	5.8	5.0	-	0.2	0.5	-	-	- Not looking/available for work
	2. กำลังแรงงานที่รอดูดอก	1.1	1.1	-	0.3	0.3	-	-	2. Seasonally inactive labor force
	ผู้ไม่อยู่ในกำลังแรงงาน	201.3	180.5	48.0	5.1	5.0	-	-	Persons not in Labor Force
	1. ทำงานบ้าน	10.5	7.5	2.4	0.5	1.1	-	-	1. Household work
	2. เรียนหนังสือ	143.1	5.2	-	-	-	-	-	2. Studies
	3. ยังเด็ก ขรา/ไม่สามารถทำงานได้	26.7	118.2	41.1	2.4	3.3	-	-	3. Too young/old/incapable of work
	4. อื่น ๆ	21.0	49.5	4.5	2.1	0.6	-	-	4. Others
	หญิง	386.7	1,018.0	263.1	49.5	37.4	-	-	FEMALE
	กำลังแรงงานรวม	189.3	684.1	78.5	30.7	28.7	-	-	Total Labor Force
	1. กำลังแรงงานปัจจุบัน	188.8	682.4	77.9	30.7	28.4	-	-	1. Current labor force
	1.1 ผู้มีงานทำ	184.5	680.0	77.9	30.3	28.3	-	-	1.1 Employed
	- ทำงาน	184.4	676.7	77.2	30.1	28.3	-	-	- At work
	- ไม่ทำงานแต่มีงานประจำ	0.1	3.4	0.7	0.2	-	-	-	- With job but not at work
	1.2 ผู้ว่างงาน	4.3	2.3	-	0.4	0.1	-	-	1.2 Unemployed
	- หางานทำ	1.1	0.5	-	-	0.1	-	-	- Looking for work
	- ไม่หางานทำ/พร้อมที่จะทำงาน	3.2	1.8	-	0.4	-	-	-	- Not looking/available for work
	2. กำลังแรงงานที่รอดูดอก	0.6	1.8	0.6	-	0.3	-	-	2. Seasonally inactive labor force
	ผู้ไม่อยู่ในกำลังแรงงาน	197.4	333.8	184.7	18.8	8.7	-	-	Persons not in Labor Force
	1. ทำงานบ้าน	15.4	229.2	24.7	9.3	5.0	-	-	1. Household work
	2. เรียนหนังสือ	156.6	5.8	-	0.4	0.2	-	-	2. Studies
	3. ยังเด็ก ขรา/ไม่สามารถทำงานได้	17.4	73.5	152.7	6.3	2.3	-	-	3. Too young/old/incapable of work
	4. อื่น ๆ	8.1	25.3	7.3	2.7	1.1	-	-	4. Others

หน่วยนับพัน ; in Thousands

ตารางที่ 2 จำนวนประชากรอายุ 15 ปีขึ้นไป จำแนกตามสถานภาพสมรส สถานภาพแรงงาน เพศ และเขตการปกครอง ภาคเหนือ (ต่อ)

TABLE 2 POPULATION 15 YEARS AND OVER BY MARITAL STATUS, LABOR FORCE STATUS, SEX AND AREA, NORTHERN REGION (Contd.)

หน่วยเป็นพัน : in Thousands

สถานะภาพแรงงาน	เดสมรส Ever-Married					LABOR FORCE STATUS	
	โสด Single	สมรส Married	หม้าย Widowed	หย่า Divorced	แยกกันอยู่ Separated	ไม่ทราบ Unknown	TOTAL
<b>รวม</b>	<b>6,167.4</b>	<b>4,077.1</b>	<b>572.7</b>	<b>106.7</b>	<b>150.5</b>	<b>0.5</b>	<b>TOTAL</b>
<b>ยอดรวม ชาย</b>	<b>3,002.9</b>	<b>1,991.6</b>	<b>122.9</b>	<b>47.9</b>	<b>70.2</b>	<b>0.5</b>	<b>MALE</b>
<b>กำลังแรงงานรวม</b>	<b>2,266.1</b>	<b>1,680.0</b>	<b>41.6</b>	<b>39.4</b>	<b>58.4</b>	<b>0.5</b>	<b>Total Labor Force</b>
1. กำลังแรงงานปัจจุบัน	2,255.4	1,674.8	41.6	39.4	57.9	-	1. Current labor force
1.1 ผู้มีงานทำ	2,230.0	1,669.4	41.0	37.8	57.9	-	1.1 Employed
- ทำงาน	2,201.3	1,645.1	40.0	36.4	57.9	-	- At work
- ไม่ทำงานแต่มีงานประจำ	28.7	24.3	1.0	1.5	-	-	- With job but not at work
1.2 ผู้ว่างงาน	25.4	5.4	0.7	1.6	-	-	1.2 Unemployed
- หางานทำ	2.8	1.3	-	-	-	-	- Looking for work
- ไม่หางานทำ/พร้อมที่จะทำงาน	22.7	4.2	0.7	1.6	-	-	- Not looking/available for work
2. กำลังแรงงานที่รอฤดูกาล	10.7	5.2	-	-	0.5	0.5	2. Seasonally inactive labor force
<b>ผู้ไม่อยู่ในกำลังแรงงาน</b>	<b>736.8</b>	<b>311.6</b>	<b>81.3</b>	<b>8.6</b>	<b>11.8</b>	<b>-</b>	<b>Persons not in Labor Force</b>
1. ทำงานบ้าน	37.9	16.8	1.1	1.1	1.7	-	1. Household work
2. เรียนหนังสือ	207.5	206.6	-	-	-	-	2. Studies
3. ยังเด็ก ขรา/ไม่สามารถทำงานได้	405.1	62.8	75.9	6.6	8.8	-	3. Too young/old/incapable of work
4. อื่น ๆ	86.3	37.1	4.3	0.9	1.2	-	4. Others
<b>หญิง</b>	<b>3,164.5</b>	<b>2,085.4</b>	<b>449.8</b>	<b>58.8</b>	<b>80.3</b>	<b>-</b>	<b>FEMALE</b>
<b>กำลังแรงงานรวม</b>	<b>1,856.5</b>	<b>1,426.7</b>	<b>122.8</b>	<b>41.4</b>	<b>57.0</b>	<b>-</b>	<b>Total Labor Force</b>
1. กำลังแรงงานปัจจุบัน	1,843.8	1,417.0	122.5	40.8	57.0	-	1. Current labor force
1.1 ผู้มีงานทำ	1,831.5	1,413.3	122.1	40.8	56.2	-	1.1 Employed
- ทำงาน	1,819.6	1,405.8	120.2	40.1	56.0	-	- At work
- ไม่ทำงานแต่มีงานประจำ	11.9	7.5	1.9	0.8	0.2	-	- With job but not at work
1.2 ผู้ว่างงาน	12.3	3.7	0.4	-	0.8	-	1.2 Unemployed
- หางานทำ	2.6	0.9	-	-	-	-	- Looking for work
- ไม่หางานทำ/พร้อมที่จะทำงาน	9.7	2.8	0.4	-	0.8	-	- Not looking/available for work
2. กำลังแรงงานที่รอฤดูกาล	12.7	9.7	0.3	0.5	-	-	2. Seasonally inactive labor force
<b>ผู้ไม่อยู่ในกำลังแรงงาน</b>	<b>1,308.0</b>	<b>658.8</b>	<b>327.0</b>	<b>17.4</b>	<b>23.3</b>	<b>-</b>	<b>Persons not in Labor Force</b>
1. ทำงานบ้าน	560.8	451.5	58.1	9.6	16.2	-	1. Household work
2. เรียนหนังสือ	223.2	216.1	-	0.3	0.5	-	2. Studies
3. ยังเด็ก ขรา/ไม่สามารถทำงานได้	482.6	176.1	264.8	5.3	4.6	-	3. Too young/old/incapable of work
4. อื่น ๆ	41.4	24.9	4.1	2.2	2.1	-	4. Others

ตารางที่ 3 จำนวนประชากรอายุ 15 ปีขึ้นไป จำแนกตามระดับการศึกษาที่สำเร็จ สถานภาพแรงงาน ภาคเหนือ  
TABLE 3 POPULATION 15 YEARS AND OVER BY LEVEL OF EDUCATIONAL ATTAINMENT, LABOR FORCE STATUS, NORTHERN REGION

หน่วยนับ : In Thousands

สถานภาพแรงงาน	รวม	ไม่มีการศึกษา	ต่ำกว่าประถมศึกษา	ประถมศึกษา	มัธยมศึกษาตอนต้น						Others	LABOR FORCE STATUS		
					มัธยมศึกษาตอนต้น	Upper Secondary Level		Higher Level		Others				
						General/Academic	Vocational	Teacher Training	Academic				Higher Technical Education	Teacher Training
Total	Primary	No schooling	Incomplete primary	Primary	Secondary	Lower Secondary	General/Academic	Vocational	Teacher Training	Academic	Higher Technical Education	Teacher Training	Unknown	TOTAL
<b>ยอดรวม</b>	9,493.0	819.0	2,958.6	1,574.2	1,476.5	1,054.2	1,054.2	278.3	0.6	713.4	363.3	217.9	32.5	4.4
<b>กำลังแรงงานรวม</b>	6,265.0	434.1	1,699.3	1,225.6	879.3	739.7	739.7	174.2	0.2	619.5	311.7	151.3	28.3	1.8
<b>1. กำลังแรงงานปัจจุบัน</b>	6,235.6	427.9	1,691.6	1,221.5	871.3	737.1	737.1	173.9	0.2	619.3	311.5	151.3	28.3	1.8
1.1 ผู้มีงานทำ	6,177.2	427.1	1,685.4	1,215.6	862.0	723.5	723.5	170.8	0.2	609.9	306.7	148.0	28.3	1.8
- ทำงาน	6,126.5	421.4	1,666.3	1,206.0	855.5	719.5	719.5	169.3	0.2	607.8	303.3	147.3	28.3	1.8
- ไม่ทำงานแต่มีงานประจำ	50.7	5.7	19.1	9.6	6.5	4.1	4.1	1.5	-	2.1	1.4	0.8	-	-
1.2 ผู้ว่างงาน	58.4	0.9	6.2	5.9	9.3	13.5	13.5	3.1	-	9.4	6.8	3.3	-	-
- พยายามทำ	9.2	0.1	0.9	0.5	0.7	2.5	2.5	0.2	-	3.8	0.3	0.2	-	-
- ไม่พยายามทำ/พร้อมที่จะทำงาน	49.3	0.8	5.4	5.4	8.6	11.0	11.0	2.9	-	5.6	6.6	3.1	-	-
2. กำลังแรงงานที่รอฤดูกาล	29.4	6.2	7.7	4.1	7.9	2.6	2.6	0.4	-	0.3	0.2	-	-	-
<b>ผู้ไม่อยู่ในกำลังแรงงาน</b>	3,228.0	384.9	1,259.3	348.6	597.3	314.6	314.6	104.1	0.4	93.8	51.6	66.7	4.2	2.6
1. ทำงานบ้าน	904.5	90.7	349.5	127.1	124.2	109.6	109.6	22.6	-	41.5	25.9	9.3	3.3	0.8
2. เรียนหนังสือ	742.0	-	2.7	131.0	391.9	142.8	142.8	65.9	0.1	1.5	5.9	0.2	-	-
3. ผู้ที่เลิกงาน/ไม่สามารถทำงานได้	1,331.7	289.6	886.1	66.0	39.1	26.3	26.3	6.0	-	7.0	5.2	5.1	0.2	1.1
4. อื่น ๆ	249.9	4.6	21.0	24.6	42.0	35.9	35.9	9.6	0.3	43.8	14.5	52.1	0.7	0.7

┆/ รวมอาชีพระยะสั้น ┆/ Including Short Course Vocational

ตารางที่ 3 จำนวนประชากรอายุ 15 ปีขึ้นไป จำแนกตามระดับการศึกษาที่สำเร็จ สถานภาพแรงงาน เพศ ภาคเหนือ  
TABLE 3 POPULATION 15 YEARS AND OVER BY LEVEL OF EDUCATIONAL ATTAINMENT, LABOR FORCE STATUS, SEX, NORTHERN REGION

สถานภาพแรงงาน	รวม	ไม่ การศึกษา	ต่ำกว่า ประถมศึกษา Incomplete primary	ประถมศึกษา Primary	ระดับศึกษาตอนต้น				ระดับศึกษาตอนปลาย				อื่นๆ	ไม่ทราบ	LABOR FORCE STATUS
					ระดับศึกษา ตอนต้น		ระดับศึกษา ตอนต้น		ระดับศึกษา ตอนต้น		ระดับศึกษา ตอนต้น				
					General/ Academic	Vocational	Teacher Training	Academic	Technical Education	Higher Education	Others				
<b>ชาย</b>	4,573.9	308.2	1,321.3	824.5	808.9	540.9	161.2	0.6	321.2	196.0	75.0	13.5	2.6	MALE	
<b>กำลังแรงงาน</b>	3,397.3	202.9	901.1	686.5	553.7	423.6	109.7	0.2	283.8	175.0	46.4	13.3	1.1	Total Labor Force	
1. กำลังแรงงานปัจจุบัน	3,383.7	201.5	897.6	685.1	548.5	422.0	109.7	0.2	283.7	174.8	46.4	13.3	1.1	1. Current labor force	
1.1 ผู้จ้างทำ	3,344.7	201.2	893.3	681.2	541.3	410.2	106.8	0.2	280.1	170.4	45.6	13.3	1.1	1.1 Employed	
- ที่งาน	3,310.2	196.3	879.9	675.8	535.3	407.8	105.8	0.2	279.1	170.1	45.6	13.3	1.1	- At work	
- ไม่ทำงานแต่มีงานประจำ	34.5	5.0	13.4	5.4	6.0	2.3	1.0	-	1.0	0.4	0.1	-	-	- With job but not at work	
1.2 ผู้ว่างงาน	39.0	0.3	4.3	3.9	7.2	11.8	3.0	-	3.6	4.4	0.7	-	-	1.2 Unemployed	
- พยายามทำ	4.8	0.3	0.3	0.1	0.5	2.2	0.2	-	1.3	-	-	-	-	- Looking for work	
- ไม่ทำงานชั่วคราว/วิธีอื่นที่ทำงาน	34.2	0.3	4.0	3.8	6.7	9.6	2.7	-	2.2	4.4	0.6	-	-	- Not looking/available for work	
2. กำลังแรงงานที่หยุดพัก	13.5	1.4	3.5	1.4	3.2	1.6	-	-	0.2	0.2	-	-	-	2. Seasonally inactive labor force	
<b>ผู้ไม่อยู่ในกำลังแรงงาน</b>	1,176.6	105.3	420.2	138.0	255.2	117.4	51.5	0.4	37.3	20.9	28.7	0.3	1.5	Persons not in Labor Force	
1. ที่งานบ้าน	60.0	3.1	17.3	11.3	7.8	11.7	2.6	-	3.2	1.9	1.0	-	-	1. Household work	
2. เรียนหนังสือ	355.9	-	0.5	64.8	188.2	59.1	37.8	0.1	0.4	4.8	0.2	-	-	2. Studies	
3. ยึดทำงา/ไม่สามารถทำงานได้	596.8	100.6	390.9	44.3	26.7	18.4	4.7	-	4.8	4.3	1.5	-	0.8	3. Too young/old/incapable of work	
4. อื่น ๆ	164.0	1.7	11.5	17.6	32.5	28.2	6.4	0.3	29.0	9.9	26.1	0.3	0.7	4. Others	
<b>หญิง</b>	4,919.1	510.8	1,637.4	749.7	667.6	513.3	117.1	-	392.2	167.3	142.9	19.0	1.8	FEMALE	
<b>กำลังแรงงาน</b>	2,867.8	231.2	798.2	599.1	325.6	316.1	64.5	-	335.7	136.7	104.9	15.0	0.7	Total Labor Force	
1. กำลังแรงงานปัจจุบัน	2,851.9	226.5	794.0	536.4	322.9	315.1	64.2	-	335.6	136.7	104.9	15.0	0.7	1. Current labor force	
1.1 ผู้จ้างทำ	2,832.5	225.9	792.1	534.4	320.7	313.3	64.0	-	329.8	134.3	102.4	15.0	0.7	1.1 Employed	
- ที่งาน	2,816.3	225.2	786.4	530.2	320.2	311.6	63.5	-	328.6	133.2	101.7	15.0	0.7	- At work	
- ไม่ทำงานแต่มีงานประจำ	16.2	0.7	5.7	4.2	0.5	1.7	0.5	-	1.1	1.1	0.7	-	-	- With job but not at work	
1.2 ผู้ว่างงาน	19.4	0.6	1.9	2.0	2.1	1.7	0.2	-	5.9	2.5	2.5	-	-	1.2 Unemployed	
- พยายามทำ	4.3	0.1	0.5	0.5	0.1	0.3	-	-	2.5	0.3	-	-	-	- Looking for work	
- ไม่ทำงานชั่วคราว/วิธีอื่นที่ทำงาน	15.1	0.5	1.4	1.5	2.0	1.4	0.2	-	3.4	2.2	2.5	-	-	- Not looking/available for work	
2. กำลังแรงงานที่หยุดพัก	15.9	4.8	4.2	2.7	2.7	1.0	0.4	-	0.1	-	-	-	-	2. Seasonally inactive labor force	
<b>ผู้ไม่อยู่ในกำลังแรงงาน</b>	2,051.3	279.6	839.1	210.6	342.1	197.2	52.6	-	56.5	30.6	38.0	4.0	1.1	Persons not in Labor Force	
1. ที่งานบ้าน	844.5	87.6	332.2	115.8	116.4	97.9	19.9	-	38.3	24.0	8.4	3.3	0.8	1. Household work	
2. เรียนหนังสือ	386.1	-	2.3	66.1	203.7	83.7	28.2	-	1.1	1.1	-	-	-	2. Studies	
3. ยึดทำงา/ไม่สามารถทำงานได้	734.8	189.1	495.2	21.7	12.5	7.9	1.3	-	2.2	1.0	5.6	0.2	0.3	3. Too young/old/incapable of work	
4. อื่น ๆ	85.9	2.9	9.5	7.1	9.5	7.8	3.2	-	14.9	4.6	26.0	0.4	-	4. Others	

รวมผู้เรียนสั้น / Including Short Course Vocational

ตารางที่ 3 จำนวนประชากรอายุ 15 ปีขึ้นไป จำแนกตามระดับการศึกษาที่สำเร็จ สถานภาพแรงงาน เพศ และเขตการปกครอง ภาคเหนือ (ต่อ)  
TABLE 3 POPULATION 15 YEARS AND OVER BY LEVEL OF EDUCATIONAL ATTAINMENT, LABOR FORCE STATUS, SEX AND AREA, NORTHERN REGION (Contd)

สถานภาพแรงงาน	กรุงเทพมหานคร													LABOR FORCE STATUS
	เมืองศึกษาตอนล่าง													
	ระดับประถมศึกษาตอนต้น						ระดับประถมศึกษาตอนปลาย						อื่น ๆ	
	รวม	ไม่มีการศึกษา	ต่ำกว่าประถมศึกษา	ประถมศึกษาตอนต้น	ประถมศึกษาตอนปลาย	ประถมศึกษา	อาชีวศึกษา	อาชีวศึกษา	อาชีวศึกษา	อาชีวศึกษา	อาชีวศึกษา	อาชีวศึกษา		
Total	No schooling	primary incomplete	Lower Secondary	Secondary	General/Academic	Vocational	Teacher Training	Academic	Technical Education	Teacher Training	Others	Unknown		
ยอดรวม	3,325.6	223.6	922.4	429.7	501.8	441.7	1,384.4	0.3	384.9	1,679	100.5	11.4	3.1	TOTAL
กำลังแรงงานรวม	2,142.4	122.3	495.3	323.5	282.2	276.3	896	0.2	333.7	1,466	61.8	9.3	1.7	Total Labor Force
1. กำลังแรงงานปัจจุบัน	2,136.4	122.0	492.3	322.7	281.4	275.8	892	0.2	333.5	1,466	61.8	9.3	1.7	1. Current labor force
1.1 ผู้มีงานทำ	2,115.7	121.7	489.7	321.5	278.4	270.7	876	0.2	329.2	1,446	61.2	9.3	1.7	1.1 Employed
- ทำงาน	2,105.7	121.7	486.4	320.0	276.9	270.1	868	0.2	328.1	1,435	61.0	9.3	1.7	- At work
- ไม่ทำงานแต่มีงานประจำ	10.1	-	3.3	1.5	1.4	0.6	0.8	-	1.1	1.1	0.3	-	-	- With job but not at work
1.2 ผู้ว่างงาน	20.7	0.3	2.6	1.2	3.1	5.1	1.6	-	4.3	2.0	0.5	-	-	1.2 Unemployed
- พยายามทำ	3.8	0.1	-	0.2	0.7	0.5	0.2	-	1.6	0.3	0.2	-	-	- Looking for work
- ไม่สามารถทำ/พร้อมที่จะทำงาน	16.9	0.1	2.6	1.0	2.4	4.5	1.4	-	2.7	1.8	0.4	-	-	- Not looking/available for work
2. กำลังแรงงานที่รอฤดูกาล	6.0	0.3	3.0	0.8	0.8	0.5	0.4	-	0.3	-	-	-	-	2. Seasonally inactive labor force
ผู้ไม่อยู่ในกำลังแรงงาน	1,185.1	101.3	427.0	106.2	219.6	165.4	488	0.1	51.2	21.3	38.7	2.1	1.4	Persons not in Labor Force
1. ทำงานบ้าน	305.8	23.1	116.4	38.8	37.4	44.6	9.3	-	17.8	10.7	5.6	1.5	0.5	1. Household work
2. เรียนหนังสือ	311.3	-	2.3	39.6	144.9	90.9	30.1	0.1	1.1	2.1	0.2	-	-	2. Studies
3. มีเด็กหรือผู้สูงอายุไม่สามารถทำงานได้	443.9	77.9	299.9	20.5	18.6	11.9	3.4	-	5.8	2.3	3.2	0.2	0.3	3. Too young/old/incapable of work
4. อื่น ๆ	122.2	0.4	8.4	7.3	18.7	18.0	6.0	-	26.5	6.2	29.7	0.4	0.7	4. Others

⌋ รวมอาชีพระยะสั้น ⌋ Including Short Course Vocational

ตารางที่ 3 จำนวนประชากรอายุ 15 ปีขึ้นไป จำแนกตามระดับการศึกษาที่สำเร็จ สถานภาพแรงงาน เพศ และเขตภาคกลาง ภาคเหนือ (ต่อ)  
 TABLE 3 POPULATION 15 YEARS AND OVER BY LEVEL OF EDUCATIONAL ATTAINMENT, LABOR FORCE STATUS, SEX AND AREA, NORTHERN REGION (Contd)

หน่วยนับเป็นพัน : In Thousands

ไตรมาสที่ 4/2560 : Quarter 4/2017

สถานภาพแรงงาน	รวม	ไม่ การศึกษา	ไม่ สมบูรณ์ การศึกษา	ต่ำกว่า ประถมศึกษา	ประถมศึกษา	ระดับมัธยมศึกษาตอนต้น					ระดับมัธยมศึกษาตอนปลาย			อื่นๆ	ไม่ทราบ	LABOR FORCE STATUS		
						Secondary	Lower	General/ Academic	Vocational	Teacher Training	Teacher Training	Academic	Technical Education				Higher Technical	Teacher Training
<b>ชาย</b>	3,326.6	223.4	922.4	429.7	501.8	441.7	138.4	0.3	384.9	167.9	100.5	11.4	3.1		TOTAL			
1.571.0	86.6	387.5	216.4	270.2	225.3	80.1	0.3	178.2	87.3	32.1	5.1	1.8		MALE				
1.131.2	58.3	252.3	176.6	167.3	160.0	57.3	0.2	154.2	80.0	19.1	4.9	1.1		Total Labor Force				
1.128.3	58.1	250.7	176.3	166.9	159.8	57.3	0.2	154.0	80.0	19.1	4.9	1.1		1. Current labor force				
1.114.7	58.1	249.2	175.3	164.3	156.0	55.3	0.2	152.0	79.2	18.8	4.9	1.1		1.1 Employed				
1.108.9	58.1	247.2	174.1	163.0	155.5	55.3	0.2	151.7	79.2	18.7	4.9	1.1		- At work				
5.8	-	2.0	1.2	1.3	0.5	0.4	-	0.3	-	0.1	-	-	-	- With job but not at work				
1.2 ผู้ว่างงาน	13.6	-	1.5	1.1	3.9	1.6	-	2.0	0.8	0.2	-	-	-	1.2 Unemployed				
- พหุงาน	2.1	-	-	0.1	0.5	0.2	-	0.9	-	0.2	-	-	-	- Looking for work				
- ไม่ทำงาน/พร้อมจะทำงาน	11.5	-	1.5	1.0	3.7	1.4	-	1.1	0.8	0.1	-	-	-	- Not looking/available for work				
2. กำลังแรงงานที่ว่างงาน	2.9	0.2	1.7	0.3	0.4	0.2	-	0.2	-	-	-	-	-	2. Seasonally inactive labor force				
ผู้ว่างงานที่กลับมารวม	439.8	28.3	135.2	39.7	103.0	65.3	22.8	0.1	24.1	7.3	13.0	0.3	0.7	Persons not in Labor Force				
1. หางาน	22.1	1.4	6.4	2.4	2.6	7.1	0.5	-	0.8	0.7	0.1	-	-	1. Household work				
2. เรียนหนังสือ	148.3	-	0.1	18.4	73.3	38.4	16.1	0.1	0.4	1.4	0.2	-	-	2. Studies				
3. สัมผัสงาน/ไม่สามารถทำงานได้	191.7	26.9	124.2	12.5	12.3	6.3	2.4	-	4.1	1.6	1.5	-	-	3. Too young/old/incapable of work				
4. อื่น ๆ	77.7	-	4.6	6.5	14.7	13.5	3.8	-	18.8	3.6	11.3	0.3	0.7	4. Others				
หญิง	1,754.6	137.0	534.8	213.3	231.6	216.4	58.3	-	206.7	80.6	68.4	6.3	1.3		FEMALE			
1.011.3	64.0	243.0	146.8	115.0	116.3	32.3	-	179.6	66.6	42.7	4.4	0.6		Total Labor Force				
1.008.1	63.9	241.7	146.3	114.6	116.0	31.9	-	179.5	66.6	42.7	4.4	0.6		1. Current labor force				
1.001.0	63.6	240.5	146.2	114.0	114.8	31.9	-	177.2	65.4	42.4	4.4	0.6		1.1 Employed				
996.7	63.6	239.2	145.9	114.0	114.6	31.4	-	176.4	64.4	42.2	4.4	0.6		- At work				
4.3	-	1.3	0.3	0.1	0.1	0.1	0.5	-	0.8	1.1	0.2	-	-	- With job but not at work				
1.2 ผู้ว่างงาน	7.1	0.3	1.1	0.1	0.5	1.2	-	2.3	1.2	0.3	-	-	-	1.2 Unemployed				
- พหุงาน	1.7	0.1	-	0.1	0.3	-	-	0.8	0.3	-	-	-	-	- Looking for work				
- ไม่ทำงาน/พร้อมจะทำงาน	5.4	0.1	1.1	-	0.4	0.9	-	1.6	0.9	0.3	-	-	-	- Not looking/available for work				
2. กำลังแรงงานที่ว่างงาน	3.2	0.1	1.4	0.5	0.4	0.4	0.4	-	0.1	-	-	-	-	2. Seasonally inactive labor force				
ผู้ว่างงานที่กลับมารวม	743.4	73.0	291.8	66.5	116.6	100.1	26.0	-	27.1	14.0	25.7	1.9	0.8	Persons not in Labor Force				
1. หางาน	283.7	21.6	110.0	34.8	37.5	8.8	8.8	-	17.0	10.0	5.6	1.5	0.5	1. Household work				
2. เรียนหนังสือ	162.9	-	2.3	21.3	71.6	52.5	14.0	-	0.7	0.6	-	-	-	2. Studies				
3. สัมผัสงาน/ไม่สามารถทำงานได้	292.2	51.0	175.7	8.0	6.3	5.7	1.0	-	1.7	0.7	1.7	0.2	0.3	3. Too young/old/incapable of work				
4. อื่น ๆ	44.5	0.4	3.8	0.8	3.9	4.5	2.2	-	7.8	2.7	18.4	0.1	-	4. Others				

√ รวมผู้เรียนสั้น √ Including Short Course Vocational



ตารางที่ 3 จำนวนประชากรอายุ 15 ปีขึ้นไป จำแนกตามระดับการศึกษาที่สำเร็จ สถานภาพแรงงาน เพศ และเขตภาคกลาง ภาคเหนือ (ต่อ)  
 TABLE 3 POPULATION 15 YEARS AND OVER BY LEVEL OF EDUCATIONAL ATTAINMENT, LABOR FORCE STATUS, SEX AND AREA, NORTHERN REGION (Contd)

หน่วยนับพัน : in Thousands

สถานภาพแรงงาน	ภูมิภาค												LABOR FORCE STATUS			
	ระดับประถมศึกษาตอนต้น						ระดับประถมศึกษาตอนปลาย							อื่น ๆ <sup>1/</sup>	ไม่ทราบ	อื่น ๆ <sup>1/</sup>
	รวม	ไม่ การศึกษา	ไม่ สมบูรณ์	ต่ำกว่า ประถมศึกษา primary	ประถมศึกษา Lower Secondary	มัธยมศึกษา Secondary	มัธยมศึกษา ตอนต้น Lower Secondary	มัธยมศึกษา ตอนต้น General/ Academic	มัธยมศึกษา ตอนต้น Vocational	มัธยมศึกษา ตอนต้น Teacher Training	มัธยมศึกษา ตอนต้น Academic	มัธยมศึกษา ตอนต้น Teacher Training				
Total	No schooling	Incomplete primary	primary	Lower Secondary	Secondary	General/ Academic	Vocational	Teacher Training	Academic	Teacher Training	Higher Technical Education	Higher Technical Education				
<b>ยอดรวม</b>	6,167.4	595.5	2,036.3	1,144.5	974.7	612.6	1,39.9	0.3	328.5	195.4	117.5	21.0	1.3	21.0	TOTAL	
<b>กำลังแรงงานรวม</b>	4,122.6	311.9	1,204.0	902.1	597.0	463.3	84.7	-	285.8	165.2	89.5	19.0	0.1	19.0	Total Labor Force	
1. กำลังแรงงานปัจจุบัน	4,099.2	306.0	1,199.3	898.8	589.9	461.3	84.7	-	285.8	164.9	89.5	19.0	0.1	19.0	1. Current labor force	
1.1 ผู้มีงานทำ	4,061.5	305.4	1,195.7	894.1	583.7	452.8	83.1	-	280.7	160.1	86.8	19.0	0.1	19.0	1.1 Employed	
- ทำงาน	4,020.8	299.7	1,179.9	886.0	578.6	449.3	82.5	-	279.7	159.8	86.3	19.0	0.1	19.0	- At work	
- ไม่ทำงานแต่มีงานประจำ	40.6	5.7	15.8	8.1	5.1	3.5	0.6	-	1.0	0.4	0.5	-	-	-	- With job but not at work	
1.2 ผู้ว่างงาน	37.8	0.6	3.6	4.7	6.3	8.5	1.5	-	5.1	4.8	2.7	-	-	-	1.2 Unemployed	
- พยายามทำ	5.4	-	0.9	0.3	-	2.0	-	-	2.2	-	-	-	-	-	- Looking for work	
- ไม่สามารถทำหรือมีข้อจำกัด	32.4	0.6	2.7	4.4	6.3	6.5	1.5	-	2.9	4.8	2.7	-	-	-	- Not looking/available for work	
2. กำลังแรงงานที่รอฤดูกาล	23.4	5.9	4.7	3.3	7.1	2.1	-	-	-	0.2	-	-	-	-	2. Seasonally inactive labor force	
<b>ผู้ไม่อยู่ในกำลังแรงงาน</b>	2,044.8	283.6	832.3	242.4	377.7	149.2	55.2	0.3	42.6	30.3	28.0	2.1	1.1	2.1	Persons not in Labor Force	
1. ทำงานบ้าน	598.7	67.6	233.1	88.3	86.8	65.0	13.2	-	23.7	15.2	3.7	1.8	0.3	1.8	1. Household work	
2. เรียนหนังสือ	430.7	-	0.4	91.4	247.0	51.9	35.8	-	0.5	3.9	-	-	-	-	2. Studies	
3. ดึงดูดหรือไม่สามารถทำงานได้	887.7	211.8	586.2	45.5	20.5	14.3	2.6	-	1.2	3.0	1.9	-	0.8	-	3. Too young/old/incapable of work	
4. อื่น ๆ	127.7	4.2	12.6	17.3	23.4	18.0	3.6	0.3	17.3	8.3	22.4	0.3	-	0.3	4. Others	

<sup>1/</sup> รวมอาชีพระยะสั้น Including Short Course Vocational

ตารางที่ 3 จำนวนประชากรอายุ 15 ปีขึ้นไป จำแนกตามระดับการศึกษาที่สำเร็จ สถานภาพแรงงาน เพศ และเขตภาคกลาง ภาคเหนือ (ต่อ)  
 TABLE 3 POPULATION 15 YEARS AND OVER BY LEVEL OF EDUCATIONAL ATTAINMENT, LABOR FORCE STATUS, SEX AND AREA, NORTHERN REGION (Contd)  
 ภาคเหนือตอนบน NON-MUNICIPAL AREA

ไตรมาสที่ 4/2560 : Quarter 4/2017

หน่วยนับพัน : in Thousands

สถานภาพแรงงาน	รวม	ไม่ การศึกษา No schooling	ต่ำกว่า ประถมศึกษา Incomplete primary	ประถมศึกษา Primary	ระดับศึกษาตอนบน Upper Secondary Level						อุดมศึกษา Higher Level			ไม่รู้ Unknown	LABOR FORCE STATUS	
					มัธยมศึกษา ตอนต้น Lower Secondary	มัธยมศึกษา ตอนปลาย General/ Academic	สาขาวิชา ศึกษา Vocational	สาขาวิชา- การศึกษา Teacher Training	สาขาวิชา การศึกษ Academic	สาขาวิชา เทคนิค Technical Education	สาขาวิชา- การศึกษา Teacher Training	อื่น ๆ Others	Total			Total
<b>เขตภาค เหนือ</b>	6,167.4	595.5	2,036.3	1,144.5	974.7	612.6	139.9	0.3	328.5	195.4	117.5	21.0	1.3	TOTAL		
ชาย	3,002.9	221.6	933.7	608.2	538.7	315.6	81.1	0.3	142.9	108.7	43.0	8.4	0.8	MALE		
กำลังแรงงาน	2,261.1	144.6	648.8	509.9	386.4	263.6	52.4	-	129.7	95.0	27.3	8.4	-	Total Labor Force		
1. กำลังแรงงานปัจจุบัน	2,254.4	143.4	646.9	508.8	381.6	262.2	52.4	-	129.7	94.8	27.3	8.4	-	1. Current labor force		
1.1 ผู้จ้างทำ - จ้างงาน	2,230.0	143.1	644.2	505.9	377.0	254.2	51.1	-	128.1	91.3	26.8	8.4	-	1.1 Employed		
- ว่างงาน	2,201.3	138.1	632.8	501.8	372.3	252.3	50.4	-	127.4	90.9	26.8	8.4	-	- At work		
- ไม่ทำงานแต่มีงานประจำ	28.7	5.0	11.4	4.2	4.7	1.9	0.6	-	1.6	0.4	-	-	-	- With job but not at work		
1.2 ผู้ว่างงาน	25.4	0.3	2.8	2.8	4.6	8.0	1.4	-	1.6	3.5	0.5	-	-	1.2 Unemployed		
- พยายามทำ	2.8	-	0.3	-	-	2.0	-	-	0.4	-	-	-	-	- Looking for work		
- ไม่ทำงานชั่วคราว/พริบตา/มีที่ทำงาน	22.7	0.3	2.4	2.8	4.6	6.0	1.4	-	1.1	3.5	0.5	-	-	- Not looking/available for work		
2. กำลังแรงงานที่หยุดพัก	10.7	1.3	1.8	1.1	4.8	1.4	-	-	-	0.2	-	-	-	2. Seasonally inactive labor force		
ผู้ไม่อยู่ในกำลังแรงงาน	736.8	77.0	285.0	98.3	152.3	52.0	28.7	0.3	13.3	13.6	15.6	-	0.8	Persons not in Labor Force		
1. ว่างงาน	37.9	1.7	10.9	9.0	5.2	4.6	2.1	-	2.4	1.2	0.9	-	-	1. Household work		
2. เรียนหนังสือ	207.5	-	0.4	46.5	114.9	20.7	21.6	-	3.4	-	-	-	-	2. Studies		
3. ยังศึกษา/ยังไม่สามารถทำงานได้	405.1	73.7	266.8	31.8	14.3	12.1	2.3	-	0.7	2.7	-	-	0.8	3. Too young/old/incapable of work		
4. อื่น ๆ	86.3	1.7	7.0	11.0	17.8	14.7	2.6	0.3	10.2	6.3	14.8	-	-	4. Others		
<b>หญิง</b>	3,164.5	373.9	1,102.5	536.4	436.0	297.0	56.8	-	185.5	86.8	74.5	12.7	0.5	FEMALE		
กำลังแรงงาน	1,856.5	167.2	555.2	392.2	210.6	199.8	32.3	-	156.1	70.1	62.2	10.6	0.1	Total Labor Force		
1. กำลังแรงงานปัจจุบัน	1,843.8	162.6	552.4	390.0	208.3	199.1	32.3	-	156.1	70.1	62.2	10.6	0.1	1. Current labor force		
1.1 ผู้จ้างทำ - จ้างงาน	1,831.5	162.2	551.6	388.2	206.7	198.6	32.1	-	152.6	68.9	60.0	10.6	0.1	1.1 Employed		
- ไม่ทำงานแต่มีงานประจำ	1,819.6	161.6	547.1	384.2	206.3	197.0	32.1	-	152.3	68.9	59.5	10.6	0.1	- At work		
1.2 ผู้ว่างงาน	11.9	0.7	4.4	4.0	0.4	1.6	-	-	0.3	-	0.5	-	-	- With job but not at work		
- พยายามทำ	12.3	0.4	0.8	1.9	1.6	0.5	0.2	-	3.5	1.3	2.2	-	-	1.2 Unemployed		
- ไม่ทำงานชั่วคราว/พริบตา/มีที่ทำงาน	2.6	-	0.5	0.3	-	-	-	-	1.7	-	-	-	-	- Looking for work		
2. กำลังแรงงานที่หยุดพัก	9.7	0.4	0.3	1.5	1.6	0.5	0.2	-	1.8	1.3	2.2	-	-	- Not looking/available for work		
ผู้ไม่อยู่ในกำลังแรงงาน	1,308.0	206.6	547.3	144.2	225.4	97.2	26.6	-	29.4	16.6	12.3	2.1	0.3	2. Seasonally inactive labor force		
1. ว่างงาน	560.8	66.0	222.2	79.3	81.6	60.4	11.2	-	21.3	14.0	2.8	1.8	0.3	Persons not in Labor Force		
2. เรียนหนังสือ	223.2	-	-	44.9	132.0	31.2	14.1	-	0.5	0.5	-	-	-	1. Household work		
3. ยังศึกษา/ยังไม่สามารถทำงานได้	482.6	138.1	319.4	13.7	6.2	2.3	0.3	-	0.5	0.3	1.9	-	-	3. Too young/old/incapable of work		
4. อื่น ๆ	41.4	2.6	5.7	6.3	5.6	3.3	1.0	-	7.1	1.9	7.6	0.3	-	4. Others		

1/ รวมอาชีพเรียนสั้น 1/ Including Short Course Vocational

ตารางที่ 4 จำนวนผู้จ้างทำ งานตามระดับการศึกษาที่สำเร็จ อาชีพ ภาคเหนือ

TABLE 4 EMPLOYED PERSONS BY LEVEL OF EDUCATIONAL ATTAINMENT, OCCUPATION, NORTHERN REGION

ไตรมาสที่ 4/2560 : Quarter 4/2017

หน่วยนับเป็น : In Thousands

อาชีพ Occupation	รวม Total	ไม่มี การศึกษ No schooling	ต่ำกว่า ประถมศึกษ Incomplete primary	ประถม ศึกษา Primary	มัธยมศึกษาตอนต้น Upper Secondary Level				อุดมศึกษา Higher Level				อื่นๆ/ Others	ไม่ทราบ Unknown	OCCUPATION		
					มัธยมศึกษา Lower Secondary		มัธยมศึกษา General/ Academic		มัธยมศึกษา สายอาชีพ Vocational		มัธยมศึกษา สายวิชาการ Academic					มัธยมศึกษา สายวิชาชีพ Technical Education	
					862.0	16.6	723.5	27.1	170.8	6.0	609.9	304.7				148.0	5.3
1. ผู้จัดการ วิศวกรระดับอาวุโส และผู้บังคับบัญชา 1. Managers, senior officials and Legislators	6,177.2	427.1	1,685.4	1,215.6	862.0	723.5	27.1	170.8	6.0	609.9	304.7	148.0	28.3	1.8			
2. ผู้ประกอบวิชาชีพชั้นกลาง 2. Professionals	156.9	0.7	13.3	16.0	16.6	27.1	6.0	6.0	6.0	63.1	8.8	5.3	0.1	-	1. managers, senior officials and Legislators		
3. เจ้าหน้าที่เทคนิคและผู้ประกอบวิชาชีพที่เกี่ยวข้องกับด้านต่างๆ 3. Technicians and associate professionals	298.8	0.1	1.9	3.8	3.8	8.2	1.1	1.1	1.1	153.8	33.9	92.0	0.2	-	2. Professionals		
4. เสาเข็ม 4. Clerks	167.1	2.9	6.7	3.7	7.5	23.3	8.4	8.4	8.4	76.5	35.3	2.5	0.3	-	3. Technicians and associate professionals		
5. พนักงานบริการและผู้ทำงานในร้านค้า 5. Service workers and sell goods	1,151.8	44.2	240.1	1,615	173.8	2,302	52.0	52.0	52.0	1,461	725	244	5.8	1.2	4. Clerks		
6. ผู้ปฏิบัติงานที่มีอยู่ในด้านการเกษตร ป่าไม้ และประมง 6. Skilled agricultural forest and fishery workers	2,426.4	238.2	957.9	607.8	311.3	201.1	22.5	22.5	22.5	32.6	42.5	8.2	4.0	0.2	5. Service workers and sell goods		
7. ช่างฝีมือ และผู้ปฏิบัติงานที่เกี่ยวข้อง 7. Craft and associate professionals	701.0	38.1	183.0	1,471	118.2	81.4	37.0	37.0	37.0	31.4	57.4	4.5	2.7	-	6. Skilled agricultural forest and fishery workers		
8. ผู้ควบคุมเครื่องจักรโรงงานและเครื่องจักรและผู้ปฏิบัติงานด้านการประกอบ 8. Plant and machine controllers and assemblers	314.0	7.1	49.9	63.9	78.9	57.3	20.4	20.4	20.4	12.1	14.1	1.2	9.0	0.1	7. Craft and associate professionals		
9. ผู้ประกอบอาชีพงานพื้นฐาน 9. Elementary occupations	788.0	95.7	231.5	210.0	139.9	67.6	15.1	15.1	15.1	5.6	15.2	1.7	5.3	0.3	8. Plant and machine controllers and assemblers		
10. คนงานที่ไม่ได้จำแนกเป็นหมวดอื่น 10. Workers not classifiable by occupation	-	-	-	-	-	-	-	-	-	-	-	-	-	-	9. Elementary occupations		

รวมอาชีพระยะสั้น / Including Short Course Vocational

ตารางที่ 4. จำนวนผู้จ้างทำ งานตามระดับการศึกษาที่เสร็จ อาชีพ และเพศ ภาคเหนือ  
TABLE 4 EMPLOYED PERSONS BY LEVEL OF EDUCATIONAL ATTAINMENT, OCCUPATION AND SEX, NORTHERN REGION

อาชีพ Occupation	รวม Total	ไม่ มีการศึกษา No schooling	ระดับประถมศึกษาตอนต้น Upper Secondary Level			ระดับประถมศึกษาตอนปลาย Lower Secondary Level			อุดมศึกษา Higher Level			อื่นๆ / Others	ไม่ทราบ Unknown	อาชีพ Occupation				
			จำนวน Incomplete primary	จำนวน Primary	จำนวน Secondary	จำนวน General/ Academic	จำนวน Vocational	จำนวน Teacher Training	จำนวน Academic	จำนวน Technical Education	จำนวน Teacher Training							
															จำนวน ไม่ ครบถ้วน ไม่ สมบูรณ์ บางส่วน	จำนวน ครบถ้วน สมบูรณ์ ทั้งหมด	จำนวน ไม่ ครบถ้วน ไม่ สมบูรณ์ บางส่วน	จำนวน ครบถ้วน สมบูรณ์ ทั้งหมด
															จำนวน ไม่ ครบถ้วน ไม่ สมบูรณ์ บางส่วน	จำนวน ครบถ้วน สมบูรณ์ ทั้งหมด	จำนวน ไม่ ครบถ้วน ไม่ สมบูรณ์ บางส่วน	จำนวน ครบถ้วน สมบูรณ์ ทั้งหมด
ชาย Male	3,344.7	201.2	893.3	681.2	541.3	410.2	106.8	0.2	280.1	170.4	45.6	13.3	1.1	MALE				
1. ผู้จัดการ ข้าราชการระดับอาวุโส และหัวหน้าทีมขาย 1. Managers, senior officials and team leaders	113.0	0.4	10.2	13.6	13.8	20.0	4.2	-	38.9	7.5	4.4	0.1	-	1. managers, senior officials and team leaders				
2. ผู้ประกอบวิชาชีพด้านต่างๆ 2. Professionals	111.6	0.1	1.6	1.8	2.8	5.5	0.9	-	71.0	4.0	23.9	0.1	-	2. Professionals				
3. เจ้าหน้าที่เทคนิคและผู้ประกอบวิชาชีพ ที่เกี่ยวข้องกับด้านต่างๆ 3. Technicians and associate professionals	82.0	1.9	3.1	1.9	5.5	10.4	4.5	-	32.6	20.3	1.6	0.1	-	3. Technicians and associate professionals				
4. เสาขาย 4. Clerks	46.0	-	0.2	0.5	4.3	13.4	3.2	-	18.2	4.7	1.1	0.3	-	4. Clerks				
5. พนักงานบริการและผู้จำหน่ายสินค้า 5. Service workers and sell goods	441.8	14.9	81.3	53.0	75.2	91.7	23.6	-	61.3	30.9	7.2	1.9	0.9	5. Service workers and sell goods				
6. ผู้ปฏิบัติงานที่มีฝีมือในด้านการเกษตร ป่าน้ำ และประมง 6. Skilled agricultural forest and fishery workers	1,413.8	114.6	546.6	342.9	204.8	132.1	15.3	-	22.3	31.3	3.6	2.3	-	6. Skilled agricultural forest and fishery workers				
7. ช่างฝีมือ และผู้ปฏิบัติงานที่เกี่ยวข้อง 7. Craft and associate professionals	489.7	17.6	111.6	103.2	92.6	54.3	28.4	0.2	23.2	51.3	3.0	2.5	-	7. Craft and associate professionals				
8. ผู้ควบคุมเครื่องจักรโรงงานและผู้ประกอบ และซ่อมบำรุงด้านเครื่องจักร 8. Plant and machine controllers and assemblers	229.4	4.7	35.3	47.6	57.6	45.3	16.7	-	9.6	10.0	0.2	2.2	0.1	8. Plant and machine controllers and assemblers				
9. ผู้ประกอบอาชีพงานพื้นฐาน 9. Elementary occupations	417.4	47.1	105.5	114.6	84.7	37.5	10.0	-	3.0	10.5	0.7	3.8	0.1	9. Elementary occupations				
10. คนงานซึ่งมิได้จำแนกไว้ในหมวดอื่น 10. Workers not classifiable by occupation	-	-	-	-	-	-	-	-	-	-	-	-	-	10. Workers not classifiable by occupation				
หญิง Female	2,632.5	225.9	792.1	594.4	320.7	313.3	64.0	-	329.8	134.3	102.4	15.0	0.7	FEMALE				
1. ผู้จัดการ ข้าราชการระดับอาวุโส และหัวหน้าทีมขาย 1. Managers, senior officials and team leaders	43.8	0.4	3.1	2.4	2.8	7.1	1.8	-	24.2	1.3	0.9	-	-	1. managers, senior officials and team leaders				
2. ผู้ประกอบวิชาชีพด้านต่างๆ 2. Professionals	187.2	-	0.3	2.0	1.1	2.7	0.2	-	82.8	29.9	68.2	0.1	-	2. Professionals				
3. เจ้าหน้าที่เทคนิคและผู้ประกอบวิชาชีพ ที่เกี่ยวข้องกับด้านต่างๆ 3. Technicians and associate professionals	85.2	1.1	3.6	1.8	2.0	12.9	3.9	-	43.9	15.0	0.9	0.2	-	3. Technicians and associate professionals				
4. เสาขาย 4. Clerks	127.3	-	0.9	1.3	7.8	14.0	5.0	-	70.4	20.1	7.1	0.6	-	4. Clerks				
5. พนักงานบริการและผู้จำหน่ายสินค้า 5. Service workers and sell goods	709.9	29.2	158.8	108.5	98.6	138.5	28.5	-	84.8	41.7	17.2	3.9	0.3	5. Service workers and sell goods				
6. ผู้ปฏิบัติงานที่มีฝีมือในด้านการเกษตร ป่าน้ำ และประมง 6. Skilled agricultural forest and fishery workers	1,012.6	123.6	413.3	264.8	106.4	69.0	7.2	-	10.4	11.3	4.7	1.7	0.2	6. Skilled agricultural forest and fishery workers				
7. ช่างฝีมือ และผู้ปฏิบัติงานที่เกี่ยวข้อง 7. Craft and associate professionals	211.3	20.5	71.5	42.0	25.6	27.1	8.6	-	8.2	6.1	1.6	0.2	-	7. Craft and associate professionals				
8. ผู้ควบคุมเครื่องจักรโรงงานและผู้ประกอบ และซ่อมบำรุงด้านการประกอบ 8. Plant and machine controllers and assemblers	84.7	2.4	14.6	16.3	21.2	12.0	3.7	-	2.5	4.1	1.0	6.9	-	8. Plant and machine controllers and assemblers				
9. ผู้ประกอบอาชีพงานพื้นฐาน 9. Elementary occupations	370.5	48.7	126.0	95.4	55.2	30.1	5.2	-	2.6	4.8	1.1	1.5	0.1	9. Elementary occupations				
10. คนงานซึ่งมิได้จำแนกไว้ในหมวดอื่น 10. Workers not classifiable by occupation	-	-	-	-	-	-	-	-	-	-	-	-	-	10. Workers not classifiable by occupation				

/ Including Short Course Vocational

ตารางที่ 4 จำนวนผู้จ้างงานที่จำแนกตามระดับการศึกษาที่สำเร็จ อาชีพ เพศ และเขตภาคกลาง ภาคเหนือ (ต่อ)  
 TABLE 4 EMPLOYED PERSONS BY LEVEL OF EDUCATIONAL ATTAINMENT, OCCUPATION, SEX AND AREA, NORTHERN REGION (Contd.)  
 ในเขตเทศบาล MUNICIPAL AREA

ไตรมาสที่ 4/2560 : Quarter 4/2017

หน่วยนับพัน : in Thousands

อาชีพ Occupation	รวม Total	ไม่ มีการศึกษา No schooling	ต่ำกว่า ประถมศึกษา Incomplete primary	ประถมศึกษา Primary	ระดับมัธยมศึกษาตอนต้น Upper Secondary Level				อุดมศึกษา Higher Level				อื่นๆ Others	ไม่ ทราบ Unknown	OCCUPATION
					มัธยมศึกษา ตอนต้น Lower Secondary	สามัญ General/ Academic	สายอาชีพ ศึกษา Vocational	สายอาชีพ- ศึกษา Teacher Training	สายอาชีพ ศึกษา Higher Technical Education	สายอาชีพ- การศึกษา Teacher Training					
											278.4	270.7			
ยอดรวม Total	2,115.7	121.7	489.7	321.5	278.4	270.7	87.6	0.2	329.2	144.6	61.2	9.3	1.7	TOTAL	
ชาย Male	1,114.7	58.1	249.2	175.3	164.3	156.0	55.7	0.2	152.0	79.2	18.8	4.9	1.1	MALE	
1. ผู้จัดการ ข้าราชการระดับอาวุโส และผู้บริหารอาวุโส และผู้บริหารอาวุโส และผู้บริหารอาวุโส	49.9	0.2	4.3	4.6	4.9	8.9	2.8	-	18.8	2.7	2.7	0.1	-	1. managers, senior officials and Legislators	
2. ผู้ประกอบวิชาชีพด้านต่างๆ	60.9	0.1	1.6	0.3	1.8	3.8	0.5	-	39.7	3.0	10.0	0.1	-	2. Professionals	
3. เจ้าหน้าที่เทคนิคและผู้ประกอบวิชาชีพ ที่เกี่ยวข้องกับด้านต่างๆ	41.6	0.7	0.6	0.5	2.1	4.7	3.1	-	19.4	9.9	0.6	0.1	-	3. Technicians and associate professionals	
4. เสมียน	25.9	-	-	0.1	2.5	7.8	2.3	-	9.6	2.6	0.6	0.3	-	4. Clerks	
5. พนักงานบริการและผู้จำหน่ายสินค้า	222.5	6.4	32.5	23.3	35.8	44.9	12.6	-	41.7	19.7	3.4	1.5	0.9	5. Service workers and sell goods	
6. ผู้ปฏิบัติงานที่มีชื่อในด้านการเกษตร ป่าไม้ และประมง	279.7	20.4	125.2	53.3	36.5	27.4	3.0	-	4.6	8.4	0.9	0.1	-	6. Skilled agricultural forest and fishery workers	
7. ช่างฝีมือ และผู้ปฏิบัติงานที่เกี่ยวข้อง	205.6	9.0	40.8	43.4	32.6	24.2	19.7	0.2	13.0	21.3	0.3	1.1	-	7. Craft and associate professionals	
8. ผู้ควบคุมเครื่องจักรโรงงานและเครื่องจักร และผู้ปฏิบัติงานด้านการประกอบ	98.3	2.0	14.0	17.8	25.4	19.7	8.0	-	3.8	6.8	0.1	0.6	0.1	8. Plant and machine controllers and assemblers	
9. ผู้ประกอบอาชีพการพิมพ์	130.5	19.4	30.3	32.1	22.9	14.6	3.7	-	1.5	4.9	0.1	1.0	0.1	9. Elementary occupations	
10. คนงานที่มีได้จำแนกไว้ในหมวดอื่น	-	-	-	-	-	-	-	-	-	-	-	-	-	10. Workers not classifiable by occupation	

รวมอาชีพระยะสั้น / Including Short Course Vocational

ตารางที่ 4 จำนวนผู้จ้างงานที่จำแนกตามระดับการศึกษาที่สำเร็จ อาชีพ เพศ และเขตภาคกลาง ภาคเหนือ (ต่อ)  
 TABLE 4 EMPLOYED PERSONS BY LEVEL OF EDUCATIONAL ATTAINMENT, OCCUPATION, SEX AND AREA, NORTHERN REGION (Contd.)  
 ในเขตเทศบาล MUNICIPAL AREA

ไตรมาสที่ 4/2560 : Quarter 4/2017

หน่วยนับพัน : in Thousands

อาชีพ Occupation	รวม Total	ไม่มีการศึกษา No schooling	ต่ำกว่า ประถมศึกษา Incomplete primary	ประถมศึกษา Primary	มัธยมศึกษาตอนต้น Upper Secondary Level			มัธยมศึกษาตอนปลาย Higher Level			อื่นๆ Others	ไม่ทราบ Unknown	อาชีพ Occupation
					มัธยมศึกษา ตอนต้น Lower Secondary	สามัญ General/ Academic	สายอาชีพ ศึกษา Vocational	สายอาชีพ การศึกษา Teacher Training	สายวิชาการ Academic	สายวิชาชีพ การศึกษา Technical Education			
หญิง Female	1001.0	63.6	240.5	146.2	114.8	31.9	-	177.2	65.4	42.4	4.4	0.6	FEMALE
1. ผู้จัดการ ข้าราชการระดับอาวุโส และผู้บริหารกฎหมาย Managers, senior officials and Legislators	20.4	-	1.2	1.1	2.6	0.3	-	12.7	0.8	0.5	-	-	1. managers, senior officials and Legislators
2. ผู้ประกอบวิชาชีพด้านต่างๆ Professionals	98.3	-	0.3	1.2	1.2	-	-	45.9	18.9	30.3	0.1	-	2. Professionals
3. เจ้าหน้าที่เทคนิคและผู้ประกอบวิชาชีพ ที่เกี่ยวข้องกับด้านต่างๆ Technicians and associate professionals	43.8	0.2	2.1	1.7	4.1	2.7	-	24.1	7.5	0.2	0.2	-	3. Technicians and associate professionals
4. เสมียน Clerks	60.8	-	0.3	0.8	7.5	3.2	-	35.2	6.7	3.1	0.1	-	4. Clerks
5. พนักงานบริการและผู้จำหน่ายสินค้า Service workers and sell goods	395.1	15.3	68.9	44.3	62.9	13.9	-	47.7	24.7	5.8	3.5	0.3	5. Service workers and sell goods
6. ผู้ปฏิบัติงานที่มีฝีมือในด้านการเกษตร ป่าไม้ และประมง Skilled agricultural forest and fishery workers	191.7	22.3	87.5	48.0	10.7	2.1	-	2.4	1.8	-	-	0.1	6. Skilled agricultural forest and fishery workers
7. ช่างฝีมือ และผู้ปฏิบัติงานที่เกี่ยวข้อง Craft and associate professionals	93.1	7.3	30.0	16.7	11.1	5.5	-	6.4	3.0	0.9	0.2	-	7. Craft and associate professionals
8. ผู้ควบคุมเครื่องจักรโรงงานและเครื่องจักร และผู้ปฏิบัติงานด้านการประกอบ Plant and machine controllers and assemblers	35.2	1.8	5.2	8.0	4.4	2.5	-	0.7	1.5	0.8	0.3	-	8. Plant and machine controllers and assemblers
9. ผู้ประกอบอาชีพงานพื้นฐาน Elementary occupations	122.8	16.8	45.2	24.4	10.3	1.8	-	2.1	0.6	0.8	0.1	0.1	9. Elementary occupations
10. คนงานที่ไม่ได้จำแนกไว้โดยชัดเจน Workers not classifiable by occupation	-	-	-	-	-	-	-	-	-	-	-	-	10. Workers not classifiable by occupation

∟/ รวมอาชีพระยะสั้น ∟/ Including Short Course Vocational

ตารางที่ 4 จำนวนผู้จ้างงาน จำแนกตามระดับการศึกษาที่สำเร็จ อาชีพ เพศ และเขตการปกครอง ภาคเหนือ (ต่อ)  
 TABLE 4 EMPLOYED PERSONS BY LEVEL OF EDUCATIONAL ATTAINMENT, OCCUPATION, SEX AND AREA, NORTHERN REGION (Contd.)

หน่วยนับพัน, in Thousands

ไตรมาสที่ 4/2560 : Quarter 4/2017

อาชีพ Occupation	รวม Total	ไม่ มีการศึกษา No schooling	ต่ำกว่า ประถมศึกษา Incomplete primary	ประถมศึกษา Primary	มัธยมศึกษาตอนปลาย Upper Secondary Level				อุดมศึกษา Higher Level			อื่นๆ Others	ไม่ทราบ Unknown	OCCUPATION
					มัธยมศึกษา ตอนต้น Lower Secondary	สายสามัญ General/ Academic	สายอาชีพ- ศึกษา Vocational	สายวิชา- การศึกษา Teacher Training	สายวิชาการ Academic	สายวิชาชีพ Higher Technical Education				
										สายสามัญ General/ Academic	สายอาชีพ- ศึกษา Vocational			
ยอดรวม Total	4,061.5	305.4	1,195.7	894.1	452.8	83.1	-	280.7	160.1	86.8	19.0	0.1	TOTAL	
ชาย Male	2,230.0	143.1	644.2	505.9	254.2	51.1	-	128.1	91.3	26.8	8.4	-	MALE	
1. ผู้จัดการ ข้าราชการระดับอาวุโส และผู้บริหารวิสาหกิจ และผู้บริหารวิสาหกิจต่างๆ	63.2	0.1	5.9	9.0	11.1	1.4	-	20.1	4.8	1.7	-	-	1. managers, senior officials and Legislators	
2. ผู้ประกอบอาชีพด้านต่างๆ	50.7	-	-	1.5	1.7	0.4	-	31.3	1.0	13.9	-	-	2. Professionals	
3. เจ้าหน้าที่เทคนิคและผู้ประกอบอาชีพ ที่เกี่ยวข้องกับด้านต่างๆ	40.4	1.1	2.6	1.5	5.7	1.5	-	13.2	10.5	1.0	-	-	3. Technicians and associate professionals	
4. เสมียน	20.1	-	0.2	0.3	5.6	0.9	-	8.7	2.1	0.6	-	-	4. Clerks	
5. พนักงานบริการและผู้จำหน่ายสินค้า	219.3	8.6	48.8	29.8	46.8	11.0	-	19.6	11.1	3.8	0.4	-	5. Service workers and sell goods	
6. ผู้ปฏิบัติงานที่มีชื่อในด้านการเกษตร ป่าไม้ และประมง	1,134.1	94.2	419.5	289.6	104.7	12.3	-	17.7	22.9	2.7	2.2	-	6. Skilled agricultural forest and fishery workers	
7. ช่างฝีมือ และผู้ปฏิบัติงานที่เกี่ยวข้อง	284.1	8.7	70.7	61.8	30.1	8.7	-	10.1	30.0	2.6	1.4	-	7. Craft and associate professionals	
8. ผู้ควบคุมเครื่องจักรโรงงานและเครื่องจักร และผู้ปฏิบัติงานด้านการประกอบ	131.1	2.7	21.3	29.9	25.7	8.7	-	5.8	3.2	0.1	1.5	-	8. Plant and machine controllers and assemblers	
9. ผู้ประกอบอาชีพตามพื้นฐาน	287.0	27.7	75.2	82.6	22.8	6.3	-	1.6	5.6	0.6	2.8	-	9. Elementary occupations	
10. คนงานที่มีได้จำแนกเป็นหมวดอื่น	-	-	-	-	-	-	-	-	-	-	-	-	10. Workers not classifiable by occupation	

รวมอาชีพระยะสั้น / Including Short Course Vocational

ตารางที่ 4 จำนวนผู้จ้างงาน จำแนกตามระดับการศึกษาที่สำเร็จ อาชีพ เพศ และเขตการปกครอง ภาคเหนือ (ต่อ)  
 TABLE 4 EMPLOYED PERSONS BY LEVEL OF EDUCATIONAL ATTAINMENT, OCCUPATION, SEX AND AREA, NORTHERN REGION (Contd.)

หน่วยนับพัน, ใน Thousands

ไตรมาสที่ 4/2560 : Quarter 4/2017

อาชีพ Occupation	รวม Total	ไม่ มีการศึกษา No schooling	ต่ำกว่า ประถมศึกษา Incomplete primary	ประถมศึกษา Primary	มัธยมศึกษาตอนปลาย Upper Secondary Level			อุดมศึกษา Higher Level			อื่นๆ Others	ไม่ทราบ Unknown	OCCUPATION	
					มัธยมศึกษา ตอนต้น Lower Secondary	สามัญ ศึกษา General/ Academic	สาขาวิชา- ศึกษา Vocational	สาขาวิชา การศึกษา Teacher Training	สาขาวิชาการ Academic	สาขาวิชาชีพ Higher Technical Education				
										1. ผู้จัดการ ข้าราชการระดับอาวุโส และผู้บริหารวิสาหกิจ 2. ผู้ประกอบวิชาชีพด้านต่างๆ 3. เจ้าหน้าที่เทคนิคและผู้ประกอบวิชาชีพ ที่เกี่ยวข้องกับด้านต่างๆ 4. เสิร์ช 5. พนักงานบริการและผู้จำหน่ายสินค้า 6. ผู้ปฏิบัติงานที่มีฝีมือในด้านการเกษตร ป่าไม้ และประมง 7. ช่างฝีมือ และผู้ปฏิบัติงานที่เกี่ยวข้อง 8. ผู้ควบคุมเครื่องจักรโรงงานและเครื่องจักร และผู้ปฏิบัติงานด้านการประกอบ 9. ผู้ประกอบอาชีพงานพื้นฐาน 10. คนงานที่มีใจรักแต่ไม่เกี่ยวข้องอื่น				1. managers, senior officials and Legislators 2. Professionals 3. Technicians and associate professionals 4. Clerks 5. Service workers and sell goods 6. Skilled agricultural forest and fishery workers 7. Craft- and associate professionals 8. Plant and machine controllers and assemblers 9. Elementary occupations 10. Workers not classifiable by occupation
	1,831.5	1,622	551.6	386.2	198.6	32.1	-	152.6	68.9	60.0	10.6	0.1	FEMALE	
	23.4	0.4	1.9	1.2	4.5	1.5	-	11.4	0.5	0.3	-	-		
	89.0	-	-	0.8	1.6	0.2	-	36.9	11.0	37.9	-	-		
	41.4	0.9	1.5	0.1	8.7	1.2	-	19.8	7.5	0.6	-	-		
	66.5	-	0.7	0.5	6.4	1.8	-	35.3	13.4	4.0	0.5	-		
	374.9	13.9	89.9	64.2	75.6	14.6	-	37.1	17.0	11.4	0.3	-		
	820.9	101.3	325.8	216.8	58.4	5.1	-	8.0	9.5	4.7	1.7	0.1		
	118.2	13.2	41.4	25.3	16.0	3.1	-	1.8	3.2	0.7	-	-		
	49.4	0.6	9.5	8.3	7.6	1.2	-	1.8	2.6	0.2	6.6	-		
	247.8	31.9	80.8	71.0	19.8	3.4	-	0.5	4.2	0.2	1.4	-		
	-	-	-	-	-	-	-	-	-	-	-	-		

1/ รวมอาชีพระยะสั้น / Including Short Course Vocational



ตารางที่ 5 จำนวนผู้จ้างทำ งานตามระดับการศึกษาที่ต่าง ๆ เขตภาคเหนือ  
TABLE 5 EMPLOYED PERSONS BY LEVEL OF EDUCATIONAL ATTAINMENT, INDUSTRY, NORTHERN REGION

อุตสาหกรรม Industry	รวม Total	ไม่ การศึกษา No schooling	ต่ำกว่า ประถมศึกษา primary incomplete	ประถม ศึกษา Primary	ระดับมัธยมศึกษา Upper Secondary Level				อุดมศึกษา Higher Level				อื่นๆ Others <sup>1/</sup>	ไม่ทราบ Unknown	INDUSTRY
					มัธยมศึกษา Lower Secondary		มัธยมศึกษา สูง Vocational Education		มัธยมศึกษา สูง Technical Education		อุดมศึกษา Higher Education				
					จำนวน คน Academic	จำนวน คน General	จำนวน คน Vocational	จำนวน คน Teacher Training	จำนวน คน Academic	จำนวน คน Teacher Training	จำนวน คน Technical Education	จำนวน คน Higher Education			
1. เกษตรกรรม การป่าไม้ และการประมง 2. การทำเหมืองแร่ และเชื้อเพลิง 3. การผลิต 4. ไฟฟ้า ก๊าซ อากาศ และระบบปรับอากาศ 5. การจัดหา การจัดการ และการบำบัดน้ำเสีย ของเสีย และสิ่งปฏิกูล 6. การก่อสร้าง 7. การขนส่ง และการพาณิชย์ การพักผ่อนหย่อนใจ 8. การขนส่ง และสถานที่ให้บริการ 9. ที่พักแรมและบริการด้านอาหาร 10. ซ่อมแซมยานพาหนะและการสื่อสาร 11. กิจกรรมทางกรณีและการบันเทิง 12. กิจกรรมก่อสร้าง 13. กิจกรรมค้าปลีก ขายปลีก และเทศาภิบาล 14. กิจกรรมบริการและกรรมการบริหาร 15. การบริหารราชการ การป้องกันประเทศ การบันเทิงและสันทนาการ 16. การศึกษา 17. กิจกรรมด้านสุขภาพและสวัสดิการ 18. ศิลปะ ความบันเทิง และนันทนาการ 19. กิจกรรมบริการอื่น ๆ 20. กิจกรรมการจ้างงานในครัวเรือนส่วนบุคคล 21. กิจกรรมขององค์กรระหว่างประเทศ 22. ไม่ทราบ	6,177.2	427.1	1,685.4	1,215.6	723.5	170.8	0.2	609.9	304.7	148.0	28.3	1.8	TOTAL		
	2,717.9	275.6	1,043.5	700.5	218.0	27.3	-	34.4	46.6	8.2	5.7	0.2	1. Agriculture, forestry and fishing 2. Mining and quarrying 3. Manufacturing 4. Electricity, gas, steam and air conditioning supply 5. Water supply, sewerage, waste management and remediation activities 6. Construction 7. Wholesale and retail trade; repair of motor vehicles and motorcycles 8. Transportation and storage 9. Accommodation and food service activities 10. Information and communication 11. Financial and insurance activities 12. Real estate activities 13. Professional, scientific and technical activities 14. Administrative and support service activities 15. Public administration and defence; compulsory social security 16. Education 17. Human health and social work activities 18. Arts, entertainment and recreation 19. Other service activities 20. Activities of households as employers; undifferentiated goods and services-producing activities of households for own use 21. Activities of extraterritorial organizations and bodies 22. Unknown		
	13.2	0.8	3.3	3.0	2.0	0.4	-	1.3	0.5	-	-	-	0.6		
	614.1	42.4	150.1	111.5	91.5	27.4	-	38.8	37.2	5.5	9.3	-	0.1		
	24.7	-	-	1.3	1.6	1.9	-	11.5	6.4	-	-	-	0.5		
	16.7	0.1	2.7	3.0	1.8	0.7	-	3.5	3.8	-	-	-	0.5		
	389.9	28.8	109.8	115.8	35.2	11.5	-	10.0	13.5	0.7	1.0	-	0.6		
	949.1	44.6	203.2	121.2	166.6	46.6	-	115.6	69.4	11.5	8.9	-	0.6		
	84.2	1.3	16.1	13.3	14.1	7.3	-	8.9	4.4	1.9	0.3	-	0.1		
	370.0	13.3	71.6	69.8	63.8	11.5	-	43.5	26.3	4.7	0.5	-	0.5		
	19.9	-	1.2	0.2	1.0	0.3	-	10.3	1.8	0.6	-	-	0.5		
	56.0	-	1.0	2.5	5.7	2.4	-	36.2	5.8	0.3	-	-	0.5		
	11.8	0.2	3.8	0.9	1.6	0.6	-	1.5	1.2	-	0.1	-	0.5		
	33.0	1.5	1.1	1.5	1.8	2.1	-	14.7	4.7	2.8	-	-	0.5		
	47.0	2.9	9.6	7.3	7.6	2.2	-	5.1	1.6	0.6	-	-	0.5		
	293.0	0.9	14.1	19.5	45.6	16.6	-	132.5	25.4	10.0	-	-	0.5		
	203.0	-	4.8	3.2	4.1	1.5	-	85.1	5.9	92.7	-	-	0.5		
	134.5	0.3	5.0	3.5	25.0	1.8	-	41.9	38.8	7.4	1.1	-	0.5		
	37.9	0.3	5.9	7.5	5.8	1.7	-	4.0	3.0	0.4	0.5	-	0.4		
	127.1	9.6	27.2	19.0	22.7	6.9	-	10.8	8.2	0.7	0.3	-	0.4		
	33.5	4.3	11.6	11.3	1.3	0.1	-	0.1	0.4	0.1	0.1	-	0.4		
	0.9	0.3	-	-	0.2	-	-	0.0	-	-	-	-	0.3		
	-	-	-	-	-	-	-	-	-	-	-	-	-		

<sup>1/</sup> รวมอิสระประจักษ์ 1/ Including Short Course Vocational

อุตสาหกรรม Industry	ระดับการศึกษา Educational Level										อื่นๆ Others	ไม่ รู้ Unknown	อุตสาหกรรม Industry
	ระดับประถมศึกษา Lower Secondary					ระดับมัธยมศึกษา Upper Secondary							
	ไม่ รู้ No schooling	ต่ำกว่า ไม่ สมบูรณ์ Incomplete primary	ประถมศึกษา ต่ำกว่า Lower Secondary	ประถมศึกษา ทั่วไป General Academic	วิชาชีพ Vocational	ครู ฝึก สอน Teacher Training	มัธยมศึกษา ทั่วไป General Academic	วิชาชีพ Vocational	ครู ฝึก สอน Teacher Training	มัธยมศึกษา สูง Higher Technical Education			
รวม Total	3,344.7	893.3	681.2	541.3	410.2	106.8	0.2	280.1	170.4	45.6	13.3	1.1	MALE
1. เกษตรกรรม การปศุสัตว์ และการประมง	1,595.5	134.1	588.7	240.7	143.9	19.2	-	23.8	33.7	3.6	3.2	-	1. Agriculture, forestry and fishing
2. การขุดแร่ และการถลุงแร่	10.3	0.4	1.5	1.5	1.9	0.4	-	0.9	0.5	-	-	-	2. Mining and quarrying
3. การผลิต	285.8	13.2	59.1	51.5	46.5	14.6	-	18.3	22.8	2.5	2.4	-	3. Manufacturing
4. ไฟฟ้า ก๊าซ ไนโตรเจน และระบบปรับอากาศ	13.9	-	-	1.1	1.3	1.9	-	8.2	6.2	-	-	-	4. Electricity, gas, steam and air conditioning supply
5. การจัดการน้ำ การจัดการขยะมูลฝอย การประปา และสิ่งปฏิกูล	11.7	0.1	2.1	1.1	1.1	0.4	-	1.5	2.6	-	-	-	5. Water supply; sewerage, waste management and remediation activities
6. การก่อสร้าง	319.7	87.3	92.3	55.8	31.4	10.9	-	7.9	10.7	0.7	1.0	-	6. Construction
7. การขนส่ง และการขนส่งทางอากาศ	460.7	85.2	57.5	97.9	79.0	25.5	-	48.9	36.5	5.0	4.9	0.3	7. Wholesale and retail trade; repair of motor vehicles and motorcycles
8. การขนส่ง และการขนส่งทางน้ำ	70.6	14.4	10.7	13.2	13.9	6.4	-	6.5	3.7	0.1	0.3	0.3	8. Transportation and storage
9. พลังงาน และความร้อน	108.9	2.2	15.1	20.1	19.0	2.9	-	15.6	11.9	0.4	0.4	0.3	9. Accommodation and food service activities
10. สิ่งอำนวยความสะดวกเพื่อการบริการ	9.6	-	1.2	0.8	2.9	0.2	-	3.2	1.1	0.2	-	-	10. Information and communication
11. กิจกรรมการบันเทิง การกีฬา และการพักผ่อน	27.2	-	1.0	0.5	1.3	3.7	-	16.8	2.4	0.1	-	-	11. Financial and insurance activities
12. กิจกรรมอสังหาริมทรัพย์	7.1	-	2.0	0.2	1.6	0.9	-	0.8	1.2	-	0.1	-	12. Real estate activities
13. กิจกรรมวิชาชีพ วิทยาศาสตร์ และเทคโนโลยี	19.9	-	1.0	1.0	1.6	2.1	-	8.7	3.9	1.1	-	-	13. Professional, scientific and technical activities
14. กิจกรรมการบริการและการค้าปลีก	28.6	1.0	5.2	3.9	6.7	2.2	-	1.9	0.8	0.2	0.1	-	14. Administrative and support service activities
15. การให้บริการ การเงิน และการประกันภัย	184.4	0.5	11.4	23.5	32.8	12.7	-	66.5	16.7	3.2	-	-	15. Public administration and defence; compulsory social security
16. การศึกษา	69.2	-	1.8	0.8	2.5	0.2	-	32.9	2.8	26.9	-	-	16. Education
17. กิจกรรมด้านสุขภาพและการดูแลสุขภาพ	30.4	0.0	1.4	-	3.8	0.5	-	10.6	4.2	1.2	0.1	-	17. Human health and social work activities
18. ศิลปะ การบันเทิง และสันทนาการ	23.6	0.3	2.7	4.2	4.1	1.1	-	2.4	1.9	0.1	0.5	0.4	18. Arts, entertainment and recreation
19. กิจกรรมอาสาสมัคร	57.2	5.7	8.7	7.9	8.4	3.7	-	4.8	6.5	0.6	-	-	19. Other service activities
20. กิจกรรมการขนส่ง การเดินทาง และการพักรแคะ	4.0	0.6	1.7	-	0.1	-	-	-	0.4	-	-	-	20. Activities of households as employers; undifferentiated goods and services-producing activities of households for own use
21. กิจกรรมขององค์กรระหว่างประเทศ	0.6	0.2	-	-	0.0	-	-	-	-	-	0.3	-	21. Activities of extraterritorial organizations and bodies
22. ไม่ทราบ	-	-	-	-	-	-	-	-	-	-	-	-	22. Unknown
รวม Total	2,825.5	225.9	792.1	534.4	320.7	66.0	-	329.8	134.3	102.4	15.0	0.7	FEMALE
1. เกษตรกรรม การปศุสัตว์ และการประมง	1,122.5	141.6	454.8	117.3	74.2	8.0	-	10.6	12.9	4.7	2.5	0.2	1. Agriculture, forestry and fishing
2. การขุดแร่ และการถลุงแร่	2.9	0.4	1.4	0.5	0.1	-	-	0.4	-	-	-	-	2. Mining and quarrying
3. การผลิต	388.3	29.2	90.9	56.7	45.0	12.8	-	20.5	14.4	2.9	6.9	-	3. Manufacturing
4. ไฟฟ้า ก๊าซ ไนโตรเจน และระบบปรับอากาศ	4.8	-	0.1	0.8	0.3	-	-	3.3	0.2	-	-	-	4. Electricity, gas, steam and air conditioning supply
5. การจัดการน้ำ การจัดการขยะมูลฝอย การประปา และสิ่งปฏิกูล	5.0	0.1	0.6	0.6	0.1	0.3	-	1.9	1.2	-	-	-	5. Water supply; sewerage, waste management and remediation activities
6. การก่อสร้าง	70.2	22.4	23.5	7.9	3.9	0.6	-	2.1	2.8	-	-	-	6. Construction
7. การขนส่ง และการขนส่งทางอากาศ	488.4	24.6	118.0	63.7	62.9	21.1	-	66.7	32.9	6.5	4.1	0.2	7. Wholesale and retail trade; repair of motor vehicles and motorcycles
8. การขนส่ง และการขนส่งทางน้ำ	13.6	0.1	1.7	2.6	2.6	0.9	-	2.5	0.7	1.8	-	-	8. Transportation and storage
9. พลังงาน และความร้อน	261.2	11.1	56.5	49.7	44.8	8.7	-	27.9	14.4	4.3	0.2	0.2	9. Accommodation and food service activities
10. สิ่งอำนวยความสะดวกเพื่อการบริการ	10.3	-	0.2	0.3	1.5	0.1	-	7.1	0.7	0.4	-	-	10. Information and communication
11. กิจกรรมการบันเทิง การกีฬา และการพักผ่อน	28.8	-	2.0	0.9	2.0	1.0	-	19.4	3.4	0.1	-	-	11. Financial and insurance activities
12. กิจกรรมอสังหาริมทรัพย์	4.7	0.2	1.8	0.7	0.4	0.2	-	0.8	0.7	-	-	-	12. Real estate activities
13. กิจกรรมวิชาชีพ วิทยาศาสตร์ และเทคโนโลยี	13.1	1.5	0.1	2.3	0.2	-	-	6.0	0.7	1.8	-	-	13. Professional, scientific and technical activities
14. กิจกรรมการบริการและการค้าปลีก	18.5	1.9	4.4	3.3	3.4	1.1	-	3.2	0.8	0.5	-	-	14. Administrative and support service activities
15. การให้บริการ การเงิน และการประกันภัย	108.6	0.4	2.7	5.0	12.8	3.9	-	66.0	8.7	6.8	-	-	15. Public administration and defence; compulsory social security
16. การศึกษา	133.8	-	3.0	2.4	2.9	1.3	-	52.2	3.1	65.8	-	-	16. Education
17. กิจกรรมด้านสุขภาพและการดูแลสุขภาพ	104.1	0.3	3.6	3.5	5.9	1.3	-	31.3	34.6	6.2	1.0	-	17. Human health and social work activities
18. ศิลปะ การบันเทิง และสันทนาการ	14.3	-	3.2	2.6	1.7	0.6	-	1.5	1.1	0.3	-	-	18. Arts, entertainment and recreation
19. กิจกรรมอาสาสมัคร	69.9	3.9	18.5	11.0	14.3	3.2	-	6.1	1.7	0.2	0.3	-	19. Other service activities
20. กิจกรรมการขนส่ง การเดินทาง และการพักรแคะ	29.5	3.6	9.9	11.3	3.0	0.1	-	0.1	-	0.1	-	-	20. Activities of households as employers; undifferentiated goods and services-producing activities of households for own use
21. กิจกรรมขององค์กรระหว่างประเทศ	0.3	0.1	-	-	0.1	-	-	0.0	-	-	-	-	21. Activities of extraterritorial organizations and bodies
22. ไม่ทราบ	-	-	-	-	-	-	-	-	-	-	-	-	22. Unknown

↙ รวมอาชีพกระชั้นสั้น ↘ Including Short Course Vocational

ตารางที่ 5 จำนวนผู้จ้างงาน จำแนกตามระดับการศึกษา เพศ อายุ อาชีพ รายได้ และเขตการปกครอง ภาคเหนือ (ต่อ)  
TABLE 5 EMPLOYED PERSONS BY LEVEL OF EDUCATIONAL ATTAINMENT, INDUSTRY, SEX, AGE, INCOME AND REGION (Contd.)

อุตสาหกรรม Industry	รวม Total	ไม่ การศึกษา No schooling	ต่ำกว่า ประถมศึกษา Incomplete primary	ประถมศึกษา Primary	ระดับมัธยมศึกษาตอนต้น Upper Secondary Level			ระดับมัธยมศึกษาตอนปลาย Higher Level			อื่นๆ Others	ไม่ทราบ Unknown	INDUSTRY		
					มัธยมศึกษา ตอนต้น Lower Secondary	มัธยมศึกษา ตอนปลาย Upper Secondary Level		อาชีวศึกษา Technical Education	อาชีวศึกษา อาชีวศึกษา Academic	อาชีวศึกษา อาชีวศึกษา Academic				อาชีวศึกษา อาชีวศึกษา Academic	อาชีวศึกษา อาชีวศึกษา Academic
						General/ Academic	Vocational								
<b>โดยรวม</b>	2,115.7	121.7	489.7	321.5	270.7	87.6	0.2	329.2	144.6	61.2	9.3	1.7	TOTAL		
<b>ชาย</b>	1,114.7	58.1	249.2	175.3	164.3	55.7	0.2	152.0	79.2	18.8	4.9	1.1	MALE		
1. เกษตรกรรม การป่าไม้ และการประมง	312.0	-	134.8	61.7	42.7	4.6	-	5.2	8.0	0.9	0.1	-	1. Agriculture, forestry and fishing		
2. การทำเหมืองแร่ และถลุงแร่	3.1	-	0.2	0.5	0.3	0.4	-	0.5	0.5	-	-	-	2. Mining and quarrying		
3. การผลิต	123.0	4.5	21.2	22.2	21.1	7.1	-	14.9	9.0	1.0	0.5	-	3. Manufacturing		
4. ไฟฟ้า ก๊าซ ไนโตรเจนและระบบปรับอากาศ	9.5	-	-	0.3	1.1	0.2	1.7	-	3.8	2.5	-	-	4. Electricity, gas, steam and air conditioning supply		
5. การค้าปลีก การบริการและการซ่อมแซมยานยนต์ และสิ่งพิมพ์	4.3	0.1	0.8	0.4	0.6	0.2	-	1.0	0.3	-	-	-	5. Water supply, sewage, waste management and remediation activities		
6. การก่อสร้าง	125.7	13.9	27.2	35.2	18.9	12.8	6.8	4.8	4.6	0.7	1.0	-	6. Construction		
7. การขนส่ง และการขนส่งทางบก การขนส่งทางอากาศ	210.8	7.6	31.7	24.5	36.5	35.8	15.9	33.5	20.1	2.8	2.1	0.3	7. Wholesale and retail trade; repair of motor vehicles and motorcycles		
8. การขนส่ง และการขนส่งทางน้ำ	36.2	0.7	7.6	4.0	6.5	9.0	3.6	2.0	2.3	0.1	0.3	0.1	8. Transportation and storage		
9. ที่พักแรมและบริการที่พัก	65.8	1.7	8.3	11.8	12.0	10.5	1.8	9.4	9.6	0.1	0.4	0.3	9. Accommodation and food service activities		
10. ข้อมูลข่าวสารและการสื่อสาร	5.2	-	1.2	-	0.2	0.3	0.2	-	2.6	0.2	-	-	10. Information and communication		
11. กิจกรรมทางการเงินและการประกันภัย	12.5	-	0.7	0.4	0.5	1.7	0.5	7.3	1.4	0.1	-	-	11. Financial and insurance activities		
12. กิจกรรมอสังหาริมทรัพย์	3.8	-	0.5	0.2	0.1	0.9	0.2	0.5	1.2	-	0.1	-	12. Real estate activities		
13. กิจกรรมการค้าปลีก อีคอมเมิร์ซ และพหุคูณ	8.3	-	0.1	0.2	0.3	0.5	0.4	4.9	1.8	-	-	-	13. Professional, scientific and technical activities		
14. กิจกรรมการบริการและการบริการสนับสนุน	18.4	0.7	3.4	2.1	5.9	1.1	1.1	1.2	0.2	0.2	0.1	-	14. Administrative and support service activities		
15. การบริหารราชการ การป้องกันประเทศ การประมง	88.0	0.4	3.9	6.6	15.4	7.7	-	37.0	9.0	1.4	-	-	15. Public administration and defence; compulsory social security		
16. การศึกษา	31.8	-	0.8	0.1	0.7	1.5	0.2	1.6	0.8	11.1	-	-	16. Education		
17. กิจกรรมด้านสุขภาพและการแพทย์และการพยาบาล	16.6	0.0	0.4	-	2.9	0.5	-	4.8	2.5	0.2	0.1	-	17. Human health and social work activities		
18. ศิลปะ วัฒนธรรม กีฬา และนันทนาการ	8.0	-	1.0	0.6	2.3	1.8	0.4	0.6	0.9	0.1	-	0.4	18. Arts, entertainment and recreation		
19. กิจกรรมบริการอื่น ๆ	29.3	4.4	4.7	4.7	3.4	4.2	2.5	1.4	4.1	-	-	-	19. Other service activities		
20. กิจกรรมการจ้างงานในครัวเรือนส่วนบุคคล การผลิตและบริการที่ครัวเรือนจัดขึ้นในครัวเรือน	2.0	-	0.8	-	1.2	0.1	-	-	-	-	-	-	20. Activities of households as employers; undifferentiated goods and services-producing activities of households for own use		
21. กิจกรรมขององค์กรระหว่างประเทศ	0.5	0.2	-	-	0.0	-	-	-	-	-	0.3	-	21. Activities of extraterritorial organizations and bodies		
22. ไม่ทราบ	-	-	-	-	-	-	-	-	-	-	-	-	22. Unknown		

1/ รวมอาชีวศึกษาสั้น 1/ Including Short Course Vocational

ตารางที่ 5 จำนวนผู้จ้างงานตามระดับการศึกษา โดยเพศและเขตการปกครอง ภาคเหนือ (ต่อ)  
TABLE 5 EMPLOYED PERSONS BY LEVEL OF EDUCATIONAL ATTAINMENT, INDUSTRY, SEX AND AREA, NORTHERN REGION (Contd.)

อุตสาหกรรม Industry	ระดับมัธยมศึกษาตอนปลาย Upper Secondary Level										อุตสาหกรรม Higher Level		อุตสาหกรรม Industry			
	รวม Total	ไม่ การศึกษา No schooling	ไม่ สามารถ ศึกษา Incomplete primary	ประถมศึกษา ศึกษา Primary	มัธยมศึกษา ตอนต้น Lower Secondary		อาชีวศึกษา General/ Academic		อาชีวศึกษา วิชาชีพ Vocational	อาชีวศึกษา ครู Teacher Training	อาชีวศึกษา วิชาการ Academic	อาชีวศึกษา เทคนิค Technical Education		อาชีวศึกษา ครู Teacher Training	อื่นๆ Others	ไม่ทราบ Unknown
					114.0	114.8	31.9	177.2								
หญิง	1001.0	63.6	240.5	146.2	114.0	114.8	31.9	177.2	65.4	42.4	4.4	0.6	FEMALE			
1. เกษตรกรรม การปศุสัตว์ และการประมง Agriculture, forestry and fishing	204.8	23.7	95.3	50.5	18.0	10.9	2.1	2.4	1.8	-	-	-	1. Agriculture, forestry and fishing			
2. การทำเหมืองแร่ และถลุงแร่ Mining and quarrying	1.1	0.1	0.1	0.6	0.1	0.1	-	-	-	-	-	-	2. Mining and quarrying			
3. การผลิต Manufacturing	141.9	9.9	38.8	24.5	22.3	17.9	8.4	12.8	6.1	1.1	0.3	-	3. Manufacturing			
4. ไฟฟ้า ก๊าซ ไอน้ำ และระบบปรับอากาศ Electricity, gas, steam and air conditioning supply	2.6	-	-	0.1	-	0.3	-	2.0	0.2	-	-	-	4. Electricity, gas, steam and air conditioning supply			
5. การจัดหา น้ำ การจัดการและระบายน้ำเสีย ของเสีย และสิ่งปฏิกูล Water supply, sewerage, waste management and remediation activities	2.3	0.1	0.1	0.2	0.3	0.1	0.3	1.0	0.3	-	-	-	5. Water supply, sewerage, waste management and remediation activities			
6. การก่อสร้าง Construction	19.7	4.3	6.1	4.7	2.0	0.7	0.3	0.7	1.0	-	-	-	6. Construction			
7. การขนส่ง และการขายปลีก การซ่อมยานยนต์ Wholesale and retail trade; repair of motor vehicles and motorcycles	221.7	12.5	46.3	23.3	26.6	40.1	9.1	38.4	19.5	3.1	2.5	0.2	7. Wholesale and retail trade; repair of motor vehicles and motorcycles			
8. การขนส่ง และยานพาหนะที่เดินด้วยไฟฟ้า Transportation and storage	7.3	0.1	0.6	1.7	-	1.3	0.5	1.7	0.7	-	-	-	8. Transportation and storage			
9. ที่พักแรมและบริการที่พักรวม Accommodation and food service activities	133.8	6.2	23.0	22.0	27.8	18.8	4.0	18.6	8.2	2.8	0.2	0.2	9. Accommodation and food service activities			
10. ข้อมูลข่าวสารและการสื่อสาร Information and communication	4.1	-	-	0.2	-	0.2	0.1	-	0.1	-	-	-	10. Information and communication			
11. กิจกรรมการเงินและการประกันภัย Financial and insurance activities	16.9	-	-	0.6	0.6	1.0	0.7	13.2	0.8	0.1	-	-	11. Financial and insurance activities			
12. กิจกรรมอสังหาริมทรัพย์ Real estate activities	2.9	0.2	1.2	0.4	0.4	-	0.2	0.5	-	-	-	-	12. Real estate activities			
13. กิจกรรมทางวิชาชีพ วิทยาศาสตร์ และเทคโนโลยี Professional, scientific and technical activities	8.8	-	-	0.1	2.3	-	-	3.9	0.7	1.8	-	-	13. Professional, scientific and technical activities			
14. กิจกรรมการบริหารและการบริการสนับสนุน Administrative and support service activities	10.0	1.2	1.9	1.4	1.5	1.1	0.1	2.4	0.0	0.5	-	-	14. Administrative and support service activities			
15. การบริหารราชการ การป้องกันประเทศ การประมงสัตว์ Public administration and defence; compulsory social security	44.7	0.4	1.1	0.6	1.1	4.5	1.4	30.2	3.3	2.0	-	-	15. Public administration and defence; compulsory social security			
16. การศึกษา Education	62.5	-	1.4	1.7	0.7	2.0	0.8	26.6	1.0	-	-	-	16. Education			
17. กิจกรรมด้านสุขภาพและงานสังคมสงเคราะห์ Human health and social work activities	54.8	0.3	2.8	2.2	3.2	7.3	1.3	14.4	20.8	1.5	1.0	-	17. Human health and social work activities			
18. ศิลปะ ความบันเทิง และนันทนาการ Arts, entertainment and recreation	9.3	-	3.2	1.3	1.8	1.0	0.6	0.8	0.2	0.3	-	-	18. Arts, entertainment and recreation			
19. กิจกรรมบริการอื่น ๆ Other service activities	37.6	3.0	11.2	5.4	4.3	6.8	2.1	3.6	0.8	0.2	0.3	-	19. Other service activities			
20. กิจกรรมการจ้างงานในครัวเรือนส่วนบุคคล Activities of households as employers; undifferentiated goods and services-producing activities of households for own use	14.2	1.6	5.5	4.6	1.2	0.8	0.1	0.1	-	0.1	0.1	-	20. Activities of households as employers; undifferentiated goods and services-producing activities of households for own use			
21. กิจกรรมของสหภาพการรวมตัว Activities of extraterritorial organizations and bodies	0.1	0.1	-	-	-	-	-	0.0	-	-	-	-	21. Activities of extraterritorial organizations and bodies			
22. ไม่ทราบ Unknown	-	-	-	-	-	-	-	-	-	-	-	-	22. Unknown			

✓ รวมอาชีวศึกษา / Including Short Course, Vocational

ตารางที่ 5 จำนวนผู้จ้างงานตามระดับการศึกษาและสาขาอาชีพ โดยเพศและเขตภาคกลาง ภาคเหนือ (ต่อ)  
 TABLE 5 EMPLOYED PERSONS BY LEVEL OF EDUCATIONAL ATTAINMENT, INDUSTRY, SEX AND AREA, NORTHERN REGION (Contd.)

หน่วยนับพัน - in Thousands

อุตสาหกรรม Industry	รวม Total	ไม่ การศึกษา No schooling	ต่ำกว่า ประถมศึกษา Incomplete primary	ประถมศึกษา Primary	มัธยมศึกษา ตอนต้น Lower Secondary	ระดับมัธยมศึกษาตอนปลาย Upper Secondary Level				อื่นๆ Others	ไม่ทราบ Unknown	อุตสาหกรรม Industry
						สามัญ General	อาชีวศึกษา Vocational	ครู Teacher	อาชีวศึกษา Academic			
<b>โดยรวม</b>	4,064.15	305.4	1,195.7	894.1	953.7	452.8	83.1	280.7	160.1	19.0	0.1	TOTAL
<b>ชาย</b>	2,230.0	143.1	644.2	505.9	377.0	254.2	51.1	128.1	91.3	8.4	-	MALE
1. เกษตรกรรม การปศุสัตว์ และการประมง	1,283.4	110.1	453.9	343.1	198.0	113.7	14.6	18.6	25.7	3.1	-	1. Agriculture, forestry and fishing
2. การขุดแร่ และเหมืองแร่	7.3	0.4	3.1	1.2	0.9	1.5	-	0.3	-	-	-	2. Mining and quarrying
3. การผลิต	1,628	8.7	37.9	32.6	30.0	25.5	7.5	3.4	13.8	2.0	-	3. Manufacturing
4. ไฟฟ้า ก๊าซ ไนโตรเจน พลังงานความร้อน	10.4	-	-	0.9	0.2	1.1	0.2	4.4	3.7	-	-	4. Electricity, gas, steam and air conditioning supply
5. การขนส่ง การสื่อสาร การคมนาคม การค้าปลีก	7.5	-	1.3	2.4	0.6	-	0.2	0.6	2.3	-	-	5. Water supply, sewerage, waste management and remediation activities
6. การก่อสร้าง	194.1	8.0	60.2	57.1	36.9	18.6	4.1	3.1	6.1	-	-	6. Construction
7. การขนส่ง และพาหนะบก การซ่อมยานยนต์	209.9	12.4	53.5	33.0	61.4	43.2	9.6	15.4	16.4	2.2	-	7. Wholesale and retail trade; repair of motor vehicles and motorcycles
8. การค้าปลีก และค้าส่ง	34.4	0.5	6.8	6.8	6.8	4.9	2.8	4.5	1.4	-	-	8. Transportation and storage
9. ที่พักแรม และบริการที่พัก	43.1	0.5	6.9	8.2	9.2	8.5	1.1	6.2	2.3	0.3	-	9. Accommodation and food service activities
10. กิจกรรมทางสุขภาพและการบริการ	4.4	-	-	-	0.6	2.6	-	0.6	0.5	-	-	10. Information and communication
11. กิจกรรมการก่อสร้างและการรับเหมารวม	14.7	-	0.4	0.1	0.7	2.0	0.9	9.6	1.0	-	-	11. Financial and insurance activities
12. กิจกรรมอสังหาริมทรัพย์	3.3	-	1.5	0.2	1.4	-	0.2	0.2	-	-	-	12. Real estate activities
13. กิจกรรมวิชาชีพ การศึกษา และเทคโนโลยี	11.6	-	0.9	0.8	-	1.1	1.8	3.8	2.2	1.1	-	13. Professional, scientific and technical activities
14. กิจกรรมการบริการ การขนส่ง และเทคโนโลยีสารสนเทศ	10.1	0.2	1.8	1.9	0.8	3.0	1.1	0.7	0.6	-	-	14. Administrative and support service activities
15. การบริหารราชการ การป้องกันประเทศ การรับราชการ	96.4	0.1	7.6	10.5	16.8	17.4	5.1	29.5	7.7	1.8	-	15. Public administration and defence; compulsory social security
16. การศึกษา	37.3	-	1.0	0.7	0.6	1.1	-	1.6	2.0	15.7	-	16. Education
17. กิจกรรมสุขภาพและสวัสดิการ	13.9	-	1.0	0.9	0.9	3.4	-	5.8	1.7	1.0	-	17. Human health and social work activities
18. ศิลปะ การบันเทิง และนันทนาการ	15.6	0.3	1.7	3.6	3.5	2.4	0.7	1.8	1.1	-	-	18. Arts, entertainment and recreation
19. กิจกรรมอื่น ๆ	27.9	1.3	4.1	3.3	7.6	4.2	1.2	3.4	2.4	0.6	-	19. Other service activities
20. กิจกรรมการจ้างงานในครัวเรือน	1.9	0.6	0.9	-	-	-	-	-	0.4	-	-	20. Activities of households as employers; undifferentiated goods and services-producing activities of households for own use
21. กิจกรรมขององค์กรไม่แสวงหาผลกำไร	0.1	-	-	-	0.1	-	-	-	-	-	-	21. Activities of extraterritorial organizations and bodies
22. ไม่ทราบ	-	-	-	-	-	-	-	-	-	-	-	22. Unknown

✓ รวมวิชาชีพสั้น ✓ Including Short Course Vocational

ตารางที่ 5 จำนวนผู้จ้างงานตามระดับการศึกษาและสาขาอาชีพ โดยเพศและเขตการปกครอง ภาคเหนือ (ต่อ)  
 TABLE 5 EMPLOYED PERSONS BY LEVEL OF EDUCATIONAL ATTAINMENT, INDUSTRY, SEX AND AREA, NORTHERN REGION (Contd.)

อุตสาหกรรม Industry	รวม Total	ไม่ การศึกษา No schooling	ต่ำกว่า ประถมศึกษา Incomplete primary	ประถมศึกษา Primary	มัธยมศึกษา Secondary			อุดมศึกษา Higher Level			อื่นๆ Others	ไม่ทราบ Unknown	INDUSTRY	
					ต่ำกว่า ประถมศึกษา Lower	อุดมศึกษา Upper Secondary Level		อาชีวศึกษา Technical Education	อาชีวศึกษา Academic	อาชีวศึกษา Teacher Training				อาชีวศึกษา Teacher Training
						อาชีวศึกษา Vocational	อาชีวศึกษา General/Academic							
หญิง	1,831.15	162.2	551.6	388.2	206.7	198.6	32.1	68.9	152.6	60.0	10.6	0.1	FEMALE	
1. เกษตรกรรม การประมง และป่าไม้	917.6	117.8	359.5	245.2	99.3	63.3	5.9	8.2	8.2	4.7	2.5	0.1	1. Agriculture, forestry and fishing	
2. การขุดแร่ และเหมืองแร่	1.8	0.2	-	0.8	0.5	-	-	-	0.3	-	-	-	2. Mining and quarrying	
3. การผลิต	186.3	19.4	52.2	32.2	26.7	27.1	4.4	8.3	7.7	1.9	6.6	-	3. Manufacturing	
4. ไฟฟ้า ก๊าซ ไอน้ำ และระบบปรับอากาศ	2.2	-	-	-	0.8	-	-	-	1.4	-	-	-	4. Electricity, gas, steam and air conditioning supply	
5. การซ่อมบำรุง การจัดการขยะมูลฝอย การบำบัดน้ำเสีย และสิ่งปฏิกูล	2.7	-	0.4	-	0.4	-	-	0.9	1.0	-	-	-	5. Water supply; sewerage, waste management and remediation activities	
6. การก่อสร้าง	50.5	2.7	16.4	18.8	6.0	3.2	0.3	1.4	1.4	-	-	-	6. Construction	
7. การขนส่ง และการขนส่งสินค้า การซ่อมยานยนต์	266.7	12.1	71.8	40.4	36.3	47.4	12.0	13.4	28.3	3.5	1.5	-	7. Wholesale and retail trade; repair of motor vehicles and motorcycles	
8. การขนส่ง และการขนส่งสินค้า	6.3	-	1.0	0.9	0.9	1.3	0.5	0.7	0.7	1.1	-	-	8. Transportation and storage	
9. ที่พักแรม และการบริการผู้โดยสาร	127.4	4.9	31.5	27.7	15.6	26.0	4.7	6.2	9.3	1.5	-	-	9. Accommodation and food service activities	
10. กิจกรรมทางวัฒนธรรม กีฬา และนันทนาการ	6.2	-	-	-	0.3	1.3	-	3.7	0.3	-	-	-	10. Information and communication	
11. กิจกรรมทางการเงินและการประกันภัย	11.8	-	-	1.4	0.3	1.0	0.3	6.2	6.2	-	-	-	11. Financial and insurance activities	
12. กิจกรรมอสังหาริมทรัพย์	1.9	-	0.6	0.3	-	0.7	-	0.2	0.2	-	-	-	12. Real estate activities	
13. กิจกรรมทางวิชาชีพ วิทยาศาสตร์ และเทคโนโลยี	4.3	1.5	0.1	0.4	-	0.2	-	2.1	2.1	-	-	-	13. Professional, scientific and technical activities	
14. กิจกรรมการบริหารและการจัดการขนส่ง	8.5	0.7	2.5	1.9	1.8	-	-	0.8	0.7	-	-	-	14. Administrative and support service activities	
15. การบริการสาธารณะ การบังคับใช้กฎหมาย การประมงในทะเล	64.0	-	1.5	1.8	3.9	8.3	2.4	35.8	35.8	4.8	-	-	15. Public administration and defence; compulsory social security	
16. การศึกษา	71.4	-	1.5	0.8	2.2	1.2	0.5	2.1	2.5	37.6	-	-	16. Education	
17. กิจกรรมด้านสุขภาพและการบริการสุขภาพ	49.3	-	0.9	1.3	2.7	9.0	1.3	13.8	16.9	4.7	-	-	17. Human health and social work activities	
18. ศิลปะ วัฒนธรรม กีฬา และนันทนาการ	5.0	-	-	1.9	0.8	0.6	-	0.9	0.7	-	-	-	18. Arts, entertainment and recreation	
19. กิจกรรมบริการอื่น ๆ	32.2	0.9	7.3	5.6	6.5	7.5	1.1	0.9	2.5	-	-	-	19. Other service activities	
20. กิจกรรมการค้าปลีกและค้าส่ง การค้าปลีก การค้าส่ง และการค้าปลีกและค้าส่ง	15.4	2.0	4.4	6.7	1.8	0.5	-	-	-	-	-	-	20. Activities of households as employers; undifferentiated goods and services-producing activities of households for own use	
21. กิจกรรมของสหกรณ์การเกษตร	0.1	-	-	-	-	0.1	-	-	-	-	-	-	21. Activities of extraterritorial organizations and bodies	
22. ไม่ทราบ	-	-	-	-	-	-	-	-	-	-	-	-	22. Unknown	

√ รวมอาชีวศึกษา √ Including Short Course/Vocational

ตารางที่ 6 จำนวนผู้จ้างทำ งานตามสถานภาพทำงาน อาชีพ ภาคเหนือ

TABLE 6 EMPLOYED PERSONS BY WORK STATUS, OCCUPATION, NORTHERN REGION

ไตรมาสที่ 4/2560 : Quarter 4/2017

หน่วยเป็นพัน : in Thousands

อาชีพ	สถานภาพการทำงาน Work Status						รวม	การรวมกลุ่ม Members of Producers' Cooperatives	จ้างธุรกิจ ครอบครัว Unpaid Family Worker	OCCUPATION
	นายจ้าง Employer	ลูกจ้างรัฐบาล Government Employee	ลูกจ้างเอกชน Private Employee	ทำงานส่วนตัว Own Account Worker	จ้างธุรกิจ ครอบครัว Unpaid Family Worker	การรวมกลุ่ม Members of Producers' Cooperatives				
<b>ยอดรวม</b>	<b>6,177.2</b>	<b>670.7</b>	<b>1,715.4</b>	<b>2,305.8</b>	<b>1,363.0</b>	<b>2.1</b>	<b>TOTAL</b>			
1. ผู้จัดการ ข้าราชการระดับอาวุโส และผู้ช่วยผู้จัดการ/นาย	120.4	670.7	1,715.4	2,305.8	1,363.0	2.1			1. managers, senior officials and Legislators	
2. ผู้ประกอบการวิชาชีพด้านต่างๆ	50.7	78.4	19.0	6.1	2.7	-				
3. เจ้าหน้าที่เทคนิคและผู้ประกอบการวิชาชีพ ที่เกี่ยวข้องกับด้านต่างๆ	2.1	227.4	46.6	17.2	5.6	-			2. Professionals	
4. เสมียน	2.3	77.1	60.5	21.0	6.3	-			3. Technicians and associate professionals	
5. พนักงานบริการและผู้จำหน่ายสินค้า	1.1	89.6	74.9	2.2	5.4	-			4. Clerks	
6. ผู้ปฏิบัติงานที่มีชื่อในด้านการเกษตร ป่าไม้ และประมง	20.8	91.3	261.8	528.0	249.2	0.6			5. Service workers and sell goods	
7. ช่างฝีมือ และผู้ปฏิบัติงานที่เกี่ยวข้อง	15.6	8.4	77.2	1,352.1	972.9	0.3			6. Skilled agricultural forest and fishery workers	
8. ผู้ควบคุมเครื่องจักรโรงงานและเครื่องจักร และผู้ปฏิบัติงานด้านการประกอบ	23.7	23.3	345.8	236.9	70.8	0.5			7. Craft and associate professionals	
9. ผู้ประกอบอาชีพพื้นฐาน	4.2	22.3	195.3	79.0	12.6	0.7			8. Plant and machine controllers and assemblers	
10. คนงานซึ่งมิได้จำแนกไว้ในหมวดอื่น	-	52.8	634.3	63.3	37.5	-			9. Elementary occupations	
	-	-	-	-	-	-			10. Workers not classifiable by occupation	

ตารางที่ 6 จำนวนผู้จ้างทำ งานตามสถานภาพทำงาน อาชีพ และเพศ ภาคเหนือ  
TABLE 6 EMPLOYED PERSONS BY WORK STATUS, OCCUPATION AND SEX , NORTHERN REGION

อาชีพ	สถานภาพการทำงาน Work Status							OCCUPATION
	รวม	นายจ้าง	ลูกจ้างรัฐบาล	ลูกจ้างเอกชน	ทำงานส่วนตัว	ช่วยธุรกิจครอบครัว	การรวมกลุ่ม	
Total	Employer	Government Employee	Private Employee	Own Account Worker	Unpaid Family Worker	Members of Producers' Cooperatives	MALE	
<b>ชาย</b>	3,344.7	329.3	985.4	1,483.3	452.5	0.2		
1. ผู้จัดการ ข้าราชการระดับอาวุโส และผู้บัญชาการกอง	38.7	60.7	10.0	3.0	0.6	-	1. managers, senior officials and Lieblators	
2. ผู้ประกอบวิชาชีพด้านต่าง	111.6	75.4	21.1	10.6	2.7	-	2. Professionals	
3. เจ้าหน้าที่เทคนิคและผู้ประกอบวิชาชีพที่เกี่ยวข้องกับด้านต่าง	82.0	40.7	24.3	13.4	1.6	-	3. Technicians and associate professionals	
4. เสมียน	46.0	20.7	23.3	0.7	1.3	-	4. Clerks	
5. พนักงานบริการและผู้จำหน่ายสินค้า	441.8	53.5	103.5	169.1	103.5	-	5. Service workers and sell goods	
6. ผู้ปฏิบัติงานที่มีชื่อในด้านการเกษตร ป่าไม้ และประมง	1,413.8	7.3	44.8	1,059.4	288.9	-	6. Skilled agricultural forest and fishery workers	
7. ช่างฝีมือ และผู้ปฏิบัติงานที่เกี่ยวข้อง	489.7	23.1	27.8	137.7	28.7	0.2	7. Craft and associate professionals	
8. ผู้ควบคุมเครื่องจักรโรงงานและเครื่องจักร และผู้ปฏิบัติงานด้านการประกอบ	229.4	22.1	135.0	59.3	9.0	-	8. Plant and machine controllers and assemblers	
9. ผู้ประกอบอาชีพงานพื้นฐาน	417.4	25.7	345.7	29.9	16.2	-	9. Elementary occupations	
10. คนงานซึ่งมีตำแหน่งที่ไม่หมวดอื่น	-	-	-	-	-	-	10. Workers not classifiable by occupation	
<b>หญิง</b>	2,832.5	341.4	729.9	822.5	910.4	1.9	<b>TOTAL</b>	
1. ผู้จัดการ ข้าราชการระดับอาวุโส และผู้บัญชาการกอง	43.8	17.7	9.0	3.1	2.1	-	1. managers, senior officials and Lieblators	
2. ผู้ประกอบวิชาชีพด้านต่าง	187.2	152.0	25.5	6.6	2.9	-	2. Professionals	
3. เจ้าหน้าที่เทคนิคและผู้ประกอบวิชาชีพที่เกี่ยวข้องกับด้านต่าง	85.2	36.4	36.2	7.5	4.7	-	3. Technicians and associate professionals	
4. เสมียน	127.3	68.9	51.7	1.5	4.1	-	4. Clerks	
5. พนักงานบริการและผู้จำหน่ายสินค้า	709.9	37.8	158.3	358.9	145.7	0.6	5. Service workers and sell goods	
6. ผู้ปฏิบัติงานที่มีชื่อในด้านการเกษตร ป่าไม้ และประมง	1,012.6	1.0	32.3	292.7	684.0	0.3	6. Skilled agricultural forest and fishery workers	
7. ช่างฝีมือ และผู้ปฏิบัติงานที่เกี่ยวข้อง	211.3	0.2	68.0	99.2	42.1	0.3	7. Craft and associate professionals	
8. ผู้ควบคุมเครื่องจักรโรงงานและเครื่องจักร และผู้ปฏิบัติงานด้านการประกอบ	84.7	0.2	60.3	19.7	3.6	0.7	8. Plant and machine controllers and assemblers	
9. ผู้ประกอบอาชีพงานพื้นฐาน	370.5	27.1	288.7	33.4	21.4	-	9. Elementary occupations	
10. คนงานซึ่งมีตำแหน่งที่ไม่หมวดอื่น	-	-	-	-	-	-	10. Workers not classifiable by occupation	



ตารางที่ 6 จำนวนผู้จ้างทำ งานตามสถานภาพทำงาน อาชีพ เพศ และเขตการปกครอง ภาคเหนือ (ต่อ)  
TABLE 6 EMPLOYED PERSONS BY WORK STATUS, OCCUPATION, SEX AND AREA, NORTHERN REGION (Contd.)

หน่วยนับพัน : in Thousands

อาชีพ	สถานภาพการทำงาน Work Status						การรวมกลุ่ม Members of Producers' Cooperatives	OCCUPATION
	รวม	นายจ้าง Employer	ถูกจ้างรัฐบาล Government Employee	ถูกจ้างเอกชน Private Employee	ทำงานส่วนตัว Own Account Worker	ชนผู้ถือ ครอบครัว Unpaid Family Worker		
	Total	Employer	Government Employee	Private Employee	Own Account Worker	Unpaid Family Worker	Members of Producers' Cooperatives	
<b>ยอดรวม</b>	2,115.7	61.4	312.4	688.3	707.6	344.6	1.5	TOTAL
<b>ชาย</b>	1,114.7	44.7	152.5	380.9	415.9	120.5	0.2	MALE
1. ผู้จัดการ ข้าราชการระดับอาวุโส และผู้บัญชาการหน่วย	49.9	22.7	20.8	5.0	1.4	-	-	1. managers, senior officials and Legislators
2. ผู้ประกอบวิชาชีพด้านต่าง ๆ	60.9	0.9	38.2	12.0	8.6	1.3	-	2. Professionals
3. เจ้าหน้าที่เทคนิคและผู้ประกอบวิชาชีพ ที่เกี่ยวข้องกับด้านต่าง ๆ	41.6	0.5	21.1	13.2	6.1	0.8	-	3. Technicians and associate professionals
4. เสมียน	25.9	-	11.6	12.9	0.6	0.7	-	4. Clerks
5. พนักงานบริการและผู้จำหน่ายสินค้า	222.5	7.5	24.1	56.4	86.7	47.7	-	5. Service workers and sell goods
6. ผู้ปฏิบัติงานที่มีชื่อในด้านการเกษตร ป่าไม้ และประมง	279.7	2.5	3.2	11.8	216.0	46.1	-	6. Skilled agricultural forest and fishery workers
7. ช่างฝีมือ และผู้ปฏิบัติงานที่เกี่ยวข้อง	205.6	9.0	10.1	111.6	59.9	14.7	0.2	7. Craft and associate professionals
8. ผู้ควบคุมเครื่องจักรโรงงานและเครื่องจักร และผู้ปฏิบัติงานด้านการประกอบ	98.3	1.5	12.8	52.6	27.8	3.6	-	8. Plant and machine controlers and assemblers
9. ผู้ประกอบอาชีพพื้นฐาน	130.5	-	10.6	105.4	9.0	5.4	-	9. Elementary occupations
10. คนงานซึ่งมิได้จำแนกไว้ในหมวดอื่น	-	-	-	-	-	-	-	10. Workers not classifiable by occupation

ตารางที่ 6 จำนวนผู้จ้างทำ งานตามสถานภาพทำงาน อาชีพ เพศ และเขตการปกครอง ภาคเหนือ (ต่อ)  
TABLE 6 EMPLOYED PERSONS BY WORK STATUS, OCCUPATION, SEX AND AREA, NORTHERN REGION (Contd.)

อาชีพ	สถานภาพการทำงาน Work Status						การรวมกลุ่ม Members of Producers' Cooperatives	OCCUPATION
	นายจ้าง Employer	ถูกจ้างรัฐบาล Government Employee	ถูกจ้างเอกชน Private Employee	ทำงานส่วนตัว Own Account Worker	ชำระหนี้ ครอบครัว Unpaid Family Worker	TOTAL		
หญิง	1,001.0	159.9	307.4	291.6	224.1	1.3		
1. ผู้จัดการ ข้าราชการระดับอาวุโส และผู้มีคุณวุฒิ	20.4	5.4	5.9	1.0	0.2	-	1. managers, senior officials and Legislators	
2. ผู้ประกอบวิชาชีพด้านต่างๆ	98.3	78.0	14.0	3.8	2.3	-	2. Professionals	
3. เจ้าหน้าที่เทคนิคและผู้ประกอบวิชาชีพ ที่เกี่ยวข้องกับด้านต่างๆ	43.8	19.3	18.9	2.2	3.1	-	3. Technicians and associate professionals	
4. เสมียน	60.8	31.9	26.3	0.7	1.6	-	4. Clerks	
5. พนักงานบริการและผู้จำหน่ายสินค้า	335.1	13.7	86.3	159.2	68.6	0.6	5. Service workers and sell goods	
6. ผู้ปฏิบัติงานที่มีมือในด้านเกษตร ป่าน้ำ และประมง	191.7	0.6	8.2	62.6	119.6	0.3	6. Skilled agricultural forest and fishery workers	
7. ช่างฝีมือ และผู้ปฏิบัติงานที่เกี่ยวข้อง	93.1	0.2	30.8	39.8	21.1	0.3	7. Craft and associate professionals	
8. ผู้ควบคุมเครื่องจักรโรงงานและเครื่องจักร และผู้ปฏิบัติงานด้านการประกอบ	35.2	0.2	25.1	8.2	1.7	0.1	8. Plant and machine controllers and assemblers	
9. ผู้ประกอบอาชีพขั้นพื้นฐาน	122.8	10.6	92.0	14.1	6.0	-	9. Elementary occupations	
10. คนงานซึ่งมิได้จำแนกไว้ในหมวดอื่น	-	-	-	-	-	-	10. Workers not classifiable by occupation	

ตารางที่ 6 จำนวนผู้จ้างทำ งานตามสถานภาพทำงาน อาชีพ เพศ และเขตการปกครอง ภาคเหนือ (ต่อ)  
TABLE 6 EMPLOYED PERSONS BY WORK STATUS, OCCUPATION, SEX AND AREA, NORTHERN REGION (Contd.)

หน่วยนับพัน : in Thousands

ไตรมาสที่ 4/2560 : Quarter 4/2017

อาชีพ	สถานภาพการทำงาน Work Status										รวม	การรวมกลุ่ม Members of Producers' Cooperatives	OCCUPATION
	นายจ้าง	ผู้จ้างรัฐบาล	ผู้จ้างเอกชน	ทำงานส่วนตัว	unpaid Family Worker	Own Account Worker	Private Employee	Government Employee	Employer	Total			
ยอดรวม	59.0	358.3	1,027.1	1,598.2	1,018.4	0.6							TOTAL
ชาย	49.3	176.7	604.5	1,067.3	332.1	-							MALE
1. ผู้จัดการ ข้าราชการระดับอาวุโส และผู้บริหารทุกฝ่าย	16.0	39.9	5.0	1.6	0.6	-							1. managers, senior officials and Legislators
2. ผู้ประกอบวิชาชีพด้านต่างๆ	0.9	37.3	9.1	2.1	1.4	-							2. Professionals
3. เจ้าหน้าที่เทคนิคและผู้ประกอบวิชาชีพที่เกี่ยวข้องกับด้านต่างๆ	1.4	19.6	11.1	7.4	0.8	-							3. Technicians and associate professionals
4. เสมียน	-	9.0	10.4	0.2	0.6	-							4. Clerks
5. พนักงานบริการและผู้จำหน่ายสินค้า	4.6	29.4	47.1	82.4	55.8	-							5. Service workers and sell goods workers
6. ผู้ปฏิบัติงานที่มีผลในด้านเกษตรกรรม ป่าไม้ และประมง	10.8	4.1	33.0	843.4	242.7	-							6. Skilled agricultural, forest and fishery workers
7. ช่างฝีมือ และผู้ปฏิบัติงานที่เกี่ยวข้อง	13.1	13.0	166.3	77.8	14.0	-							7. Craft and associate professionals
8. ผู้ควบคุมเครื่องจักรโรงงานและเครื่องจักร และผู้ปฏิบัติงานด้านการประกอบ	2.5	9.3	82.4	31.6	5.4	-							8. Plant and machine controllers and assemblers
9. ผู้ประกอบอาชีพพื้นฐาน	-	15.1	240.2	20.9	10.7	-							9. Elementary occupations
10. คนงานซึ่งมิได้จำแนกไว้ในหมวดอื่น	-	-	-	-	-	-							10. Workers not classifiable by occupation

ตารางที่ 6 จำนวนผู้จ้างทำ งานตามสถานภาพทำงาน อาชีพ เพศ และเขตการปกครอง ภาคเหนือ (ต่อ)  
TABLE 6 EMPLOYED PERSONS BY WORK STATUS, OCCUPATION, SEX AND AREA, NORTHERN REGION (Contd.)

หน่วยนับพัน : in Thousands

อาชีพ	สถานภาพการทำงาน Work Status						รวม	OCCUPATION
	นายจ้าง	ผู้จ้างรัฐบาล	ผู้จ้างเอกชน	ทำงานส่วนตัว	ชนุ่ร่จิดครอบครัว	การรวมกลุ่ม		
	Employer	Government Employee	Private Employee	Own Account Worker	Unpaid Family Worker	Members of Producers' Cooperatives	TOTAL	
หญิง	9.6	181.5	422.6	530.9	686.3	0.6	1,831.5	
1. ผู้จัดการ ข้าราชการระดับอาวุโส และผู้บัญชาการหน่วย	4.1	12.3	3.1	2.1	1.8	-	23.4	1. managers, senior officials and Legislators
2. ผู้ประกอบวิชาชีพด้านต่างๆ	-	74.0	11.6	2.8	0.6	-	89.0	2. Professionals
3. เจ้าหน้าที่เทคนิคและผู้ประกอบวิชาชีพที่เกี่ยวข้องกันด้านต่างๆ	-	17.2	17.3	5.3	1.6	-	41.4	3. Technicians and associate professionals
4. เสมียน	0.8	37.1	25.4	0.9	2.4	-	66.5	4. Clerks
5. พนักงานบริการและผู้จำหน่ายสินค้า	2.1	24.1	72.0	199.7	77.1	-	374.9	5. Service workers and sell goods
6. ผู้ปฏิบัติงานที่มีมือในด้านเกษตร ป่าไม้ และประมง	1.7	0.4	24.2	230.1	564.5	-	820.9	6. Skilled agricultural forest and fishery workers
7. ช่างฝีมือ และผู้ปฏิบัติงานที่เกี่ยวข้อง	0.7	-	37.2	59.3	21.0	-	118.2	7. Craft and associate professionals
8. ผู้ควบคุมเครื่องจักรโรงงานและเครื่องจักร และผู้ปฏิบัติงานด้านการประกอบ	0.2	-	35.2	11.5	1.9	0.6	49.4	8. Plant and machine controllers and assemblers
9. ผู้ประกอบอาชีพขั้นพื้นฐาน	-	16.5	196.7	19.2	15.4	-	247.8	9. Elementary occupations
10. คนงานซึ่งมิได้จำแนกไว้ในหมวดอื่น	-	-	-	-	-	-	-	10. Workers not classifiable by occupation



ตารางที่ 7 จำนวนผู้จ้างงานทำ งานตามสถานภาพทำงาน อุตสาหกรรม และเพศ ภาคเหนือ  
TABLE 7 EMPLOYED PERSONS BY WORK STATUS, INDUSTRY AND SEX , NORTHERN REGION

อุตสาหกรรม	สถานภาพการทำงาน Work Status						INDUSTRY	
	รวม	นายจ้าง	ลูกจ้างรัฐบาล	ทำงานส่วนตัว		การรวมกลุ่ม Producers' Cooperatives		
				Private Employee	Own Account Worker			Unpaid Family Worker
							MALE	
<b>ชาย</b>	<b>3,344.7</b>	<b>94.0</b>	<b>329.3</b>	<b>985.4</b>	<b>1,483.3</b>	<b>452.5</b>	<b>0.2</b>	
1. เกษตรกรรม การป่าไม้ และการประมง	1,595.5	14.8	1.2	217.6	1,071.7	290.1	-	1. Agriculture, forestry and fishing
2. การทำเหมืองแร่ และเหมืองหิน	10.3	0.4	1.3	8.6	-	-	-	2. Mining and quarrying
3. การผลิต	285.8	13.7	2.3	162.8	75.7	31.2	0.1	3. Manufacturing
4. ไฟฟ้า ก๊าซ ไอน้ำ และระบบปรับอากาศ	19.9	-	18.8	1.1	-	-	-	4. Electricity, gas, steam and air conditioning supply
5. การจัดหา น้ำ การจัดการและบำบัดน้ำเสีย ของเสีย และสิ่งมีมูล	11.7	2.0	5.5	0.9	3.2	0.2	-	5. Water supply; sewerage, waste management and remediation activities
6. การก่อสร้าง	319.7	32.6	0.1	256.5	25.0	5.4	0.1	6. Construction
7. การขนส่ง และการขายปลีก การซ่อมยานยนต์	460.7	17.0	-	179.7	180.0	84.0	-	7. Wholesale and retail trade; repair of motor vehicles and motorcycles
8. การขนส่ง และสถานที่เก็บสินค้า	70.6	1.0	8.2	22.6	37.2	1.6	-	8. Transportation and storage
9. ที่พักรวมและร้านอาหาร	108.9	6.3	35.9	32.3	34.1	34.1	-	9. Accommodation and food service activities
10. ซ่อมแซมยานยนต์และรถจักรยานยนต์	9.6	0.2	1.7	5.4	2.1	0.2	-	10. Information and communication
11. กิจกรรมทางสังคมและการบันเทิง	27.2	0.3	9.8	15.8	1.3	-	-	11. Financial and insurance activities
12. กิจกรรมส่งเสริมการขาย	7.1	0.2	3.7	3.2	-	-	-	12. Real estate activities
13. กิจกรรมทางวิชาชีพ วิทยาศาสตร์ และเทคนิค	19.9	0.5	7.1	7.2	4.8	0.3	-	13. Professional, scientific and technical activities
14. กิจกรรมการบริหารและการบริการสนับสนุน	28.6	0.9	0.1	22.3	4.4	0.9	-	14. Administrative and support service activities
15. การบริหารราชการ การป้องกันประเทศ การประมงในสัตว์	184.4	-	184.4	-	-	-	-	15. Public administration and defence; compulsory social security
16. การศึกษา	69.2	0.4	59.9	6.6	2.3	-	-	16. Education
17. กิจกรรมด้านสุขภาพและงานสังคมสงเคราะห์	30.4	-	23.1	5.8	1.4	0.2	-	17. Human health and social work activities
18. ศิลปะ ความบันเทิง และนันทนาการ	23.6	3.5	5.2	6.7	6.7	1.4	-	18. Arts, entertainment and recreation
19. กิจกรรมบริการด้านอื่น ๆ	57.2	0.3	-	21.7	32.2	3.0	-	19. Other service activities
20. กิจกรรมการจ้างงานในครัวเรือนส่วนบุคคล การผลิตสินค้าและบริการที่ขึ้นเองเพื่อใช้ครัวเรือน	4.0	-	-	4.0	-	-	-	20. Activities of households as employers; undifferentiated goods and services-producing activities of households for own use
21. กิจกรรมขององค์กรระหว่างประเทศ	0.6	-	-	0.6	-	-	-	21. Activities of extraterritorial organizations and bodies
22. ไม่ทราบ	-	-	-	-	-	-	-	22. Unknown
<b>หญิง</b>	<b>2,832.5</b>	<b>26.4</b>	<b>341.4</b>	<b>729.9</b>	<b>822.5</b>	<b>910.4</b>	<b>1.9</b>	<b>FEMALE</b>
1. เกษตรกรรม การป่าไม้ และการประมง	1,122.5	3.7	0.4	140.1	292.5	685.5	0.3	1. Agriculture, forestry and fishing
2. การทำเหมืองแร่ และเหมืองหิน	2.9	-	-	2.6	-	0.3	-	2. Mining and quarrying
3. การผลิต	328.3	4.1	-	167.0	110.1	46.1	1.0	3. Manufacturing
4. ไฟฟ้า ก๊าซ ไอน้ำ และระบบปรับอากาศ	4.8	-	4.5	0.3	-	-	-	4. Electricity, gas, steam and air conditioning supply
5. การจัดหา น้ำ การจัดการและบำบัดน้ำเสีย ของเสีย และสิ่งมีมูล	5.0	-	3.2	0.8	0.1	1.0	-	5. Water supply; sewerage, waste management and remediation activities
6. การก่อสร้าง	70.2	1.3	0.2	61.9	0.8	6.0	-	6. Construction
7. การขนส่ง และการขายปลีก การซ่อมยานยนต์	488.4	8.2	-	141.5	213.1	125.4	0.2	7. Wholesale and retail trade; repair of motor vehicles and motorcycles
8. การขนส่ง และสถานที่เก็บสินค้า	13.6	-	1.4	5.0	4.6	2.6	-	8. Transportation and storage
9. ที่พักรวมและร้านอาหาร	261.2	7.0	0.3	82.8	134.5	36.7	-	9. Accommodation and food service activities
10. ซ่อมแซมยานยนต์และรถจักรยานยนต์	10.3	0.2	3.7	5.8	0.6	-	-	10. Information and communication
11. กิจกรรมทางสังคมและการบันเทิง	28.8	-	10.0	17.4	1.1	0.3	-	11. Financial and insurance activities
12. กิจกรรมส่งเสริมการขาย	4.7	0.1	-	1.9	2.7	0.1	-	12. Real estate activities
13. กิจกรรมทางวิชาชีพ วิทยาศาสตร์ และเทคนิค	13.1	0.1	3.2	6.4	3.0	0.3	-	13. Professional, scientific and technical activities
14. กิจกรรมการบริหารและการบริการสนับสนุน	18.5	0.9	0.2	15.2	1.6	0.6	-	14. Administrative and support service activities
15. การบริหารราชการ การป้องกันประเทศ การประมงในสัตว์	108.6	-	108.6	-	-	-	-	15. Public administration and defence; compulsory social security
16. การศึกษา	133.8	0.3	112.1	18.9	1.2	1.3	-	16. Education
17. กิจกรรมด้านสุขภาพและงานสังคมสงเคราะห์	104.1	0.2	89.5	12.7	1.6	0.2	-	17. Human health and social work activities
18. ศิลปะ ความบันเทิง และนันทนาการ	14.3	0.1	2.5	3.5	6.8	1.4	-	18. Arts, entertainment and recreation
19. กิจกรรมบริการด้านอื่น ๆ	69.9	0.2	1.7	16.4	48.3	2.8	0.4	19. Other service activities
20. กิจกรรมการจ้างงานในครัวเรือนส่วนบุคคล การผลิตสินค้าและบริการที่ขึ้นเองเพื่อใช้ครัวเรือน	29.5	-	-	29.5	-	-	-	20. Activities of households as employers; undifferentiated goods and services-producing activities of households for own use
21. กิจกรรมขององค์กรระหว่างประเทศ	0.3	-	-	0.3	-	-	-	21. Activities of extraterritorial organizations and bodies
22. ไม่ทราบ	-	-	-	-	-	-	-	22. Unknown













ตารางที่ 8 จำนวนผู้จ้างทำ งานภาคเกษตรกรรม และอุตสาหกรรม ภาคเหนือ (ต่อ)  
TABLE 8 EMPLOYED PERSONS BY OCCUPATION AND INDUSTRY , NORTHERN REGION (Contd.)

หน่วยนับพัน : In Thousand

ไตรมาสที่ 4:2560 : Quarter 4:2017

อาชีพ Occupation	อุตสาหกรรม (ต่อ) : Industry (Contd.)										รวม TOTAL
	กิจกรรม Real estate activities	กิจกรรม Professional, scientific technical activities	การดำเนินงานสนับสนุน และสนับสนุนระบบ Administrative support service activities	กรมตำรวจ Police	การศึกษาด้านสุขภาพ Health and social work	ศิลปะการแสดง และนันทนาการ Art entertainment	บริการอื่น ๆ Other service	กิจกรรม ในครัวเรือน Activities of household	กิจกรรม นอก อาณาเขต Extra- territorial	ไม่ทราบ Unknown	
1. ผู้จัดการกิจการเกษตรที่ไม่ และผู้ถือสิทธิ์ในที่ดิน และผู้ถือสิทธิ์ในที่ดิน	11.8	33.0	47.0	293.0	203.0	134.5	37.9	127.1	33.5	0.9	-
2. ผู้ประกอบการค้าปลีก และผู้ประกอบการค้าปลีกอื่น ๆ	0.8	0.2	1.4	59.5	9.3	4.8	1.1	1.5	-	0.0	-
3. เจ้าหน้าที่เทคนิคและผู้ประกอบการค้า ปลีกและผู้ถือสิทธิ์ในที่ดิน	-	9.6	-	41.6	169.4	51.7	7.2	2.8	-	0.1	-
4. พนักงานขายและผู้ถือสิทธิ์ในที่ดิน	2.2	7.7	2.6	37.8	4.6	24.8	2.7	3.5	-	0.3	-
5. พนักงานขายและผู้ถือสิทธิ์ในที่ดิน	0.3	1.3	7.0	50.8	13.3	11.9	1.7	1.6	-	0.1	-
6. ผู้ปฏิบัติงานที่มีฝีมือในภาคเกษตร ปศุสัตว์ และปศุสัตว์	7.3	2.7	12.4	47.2	19.8	29.1	11.8	50.3	5.9	0.1	-
7. พนักงานขายและผู้ถือสิทธิ์ในที่ดิน	-	2.0	2.4	4.8	0.7	0.4	1.0	1.5	1.5	-	-
8. พนักงานขายและผู้ถือสิทธิ์ในที่ดิน	0.1	3.3	1.0	7.5	1.2	1.0	2.6	29.1	-	-	-
9. ผู้ประกอบการค้าปลีกและผู้ถือสิทธิ์ในที่ดิน	-	2.1	7.9	13.4	0.6	1.1	1.2	0.7	1.2	0.1	-
10. พนักงานขายและผู้ถือสิทธิ์ในที่ดิน	1.2	4.1	12.5	30.4	4.2	9.8	8.7	36.3	25.0	0.1	-
11. พนักงานขายและผู้ถือสิทธิ์ในที่ดิน	-	-	-	-	-	-	-	-	-	-	-

1. managers, senior officials and Legislators  
2. Professionals  
3. Technicians and associate professionals  
4. Clerks  
5. Service workers and sell goods  
6. Skilled agricultural, forest and fishery workers  
7. Craft and associate professionals  
8. Plant and machine controllers and assemblers  
9. Elementary occupations  
10. Workers not classifiable by occupation

ตารางที่ 8 จำนวนผู้จ้างงาน จำแนกตามอาชีพ อุตสาหกรรม และ เพศ ภาคเหนือ  
TABLE 8 EMPLOYED PERSONS BY OCCUPATION, INDUSTRY AND SEX, NORTHERN REGION

ไตรมาสที่ 4 ปี 2560, Quarter 4/2017

หน่วยนับ: ในพันคน  
Unit: In thousands

อาชีพ Occupation	อุตสาหกรรม Industry										รวม Total	MALE
	เกษตรกรรม การปลูก และสวนป่า Agriculture and Forestry	เหมืองแร่ และหิน Mining	การผลิต Manufacturing	ไฟฟ้า ก๊าซ และประปา Electricity and Water supply	จัดหา น้ำดื่ม และของเสีย Water supply and sewerage/waste	ก่อสร้าง Construction	การขายส่ง การขายปลีก Wholesale and Retail trade	การขนส่ง และโทรคมนาคม Transportation and Information and communication	ที่พักแรมและ บริการอาหาร Accommodation and food service	ข้อมูลข่าวสาร และโทรคมนาคม Information and communication		
1. ผู้จัดการ การเกษตรสัตว์ป่า และผู้ปฏิบัติการ 1.1. Managers, senior officials and Legislators	1.595.5	10.3	285.8	19.9	11.7	319.7	460.7	70.6	188.9	9.6	27.2	5.9
2. ผู้ประกอบการร้านค้าต่าง ๆ 2. Professionals	113.0	0.5	7.8	0.6	0.8	20.2	10.3	2.9	4.2	0.9	1.8	1.8
3. เจ้าหน้าที่เทคนิคและผู้ประกอบอาชีพ ที่เกี่ยวข้องกันต่าง ๆ 3. Technicians and associate professionals	111.6	0.4	6.3	3.2	0.3	3.0	2.7	0.2	1.6	2.5	0.7	9.0
4. เสมียน 4. Clerks	82.0	0.7	9.9	3.2	2.3	4.4	6.8	0.6	0.1	0.7	3.0	3.0
5. พนักงานบริการและผู้จำหน่าย 5. Service workers and sell goods workers	46.0	0.3	3.2	0.3	0.2	0.2	6.7	5.7	59	0.6	0.5	0.5
6. ผู้ปฏิบัติงานที่มีชื่อในคํานาการ 6. Skilled agricultural forest and fishery workers	441.8	1.5	8.4	0.9	-	0.1	269.8	1.9	84.1	1.3	3.0	3.0
7. ข้าราชการและผู้ปฏิบัติงานที่เกี่ยวข้อง 7. Civil and associate professionals	1,413.8	0.2	0.5	-	-	-	1.8	-	1.6	-	0.2	0.2
8. ผู้ประกอบการโรงงานและผู้เกี่ยวข้อง 8. Plant and machine controllers and assemblers	489.7	0.5	163.7	9.4	3.2	180.5	90.1	0.6	2.5	2.9	0.5	0.5
9. ผู้ประกอบอาชีพงานพื้นฐาน 9. Elementary occupations	229.4	3.9	56.9	1.8	3.9	13.4	33.1	54.5	0.6	0.2	3.4	3.4
10. คนงานที่ไม่ได้จัดเข้าในหมวดอื่น 10. Workers not classifiable by occupation	417.4	2.5	29.1	0.7	1.0	97.9	59.5	4.2	8.4	0.4	0.2	0.2
รวม Total	3,344.7	113.0	285.8	19.9	11.7	319.7	460.7	70.6	188.9	9.6	27.2	28.8
1. ผู้จัดการ การเกษตรสัตว์ป่า และผู้ปฏิบัติการ 1.1. Managers, senior officials and Legislators	1,123.5	2.9	328.3	4.8	5.0	70.2	488.4	13.6	261.2	10.3	28.8	28.8
2. ผู้ประกอบการร้านค้าต่าง ๆ 2. Professionals	43.8	0.2	2.6	-	0.5	1.2	8.4	0.1	4.1	1.0	3.1	3.1
3. เจ้าหน้าที่เทคนิคและผู้ประกอบอาชีพ ที่เกี่ยวข้องกันต่าง ๆ 3. Technicians and associate professionals	187.2	-	4.6	2.0	-	0.6	2.6	0.4	1.1	1.8	1.3	1.3
4. เสมียน 4. Clerks	85.2	0.5	8.0	0.5	0.3	3.8	16.7	1.8	0.5	1.1	9.6	9.6
5. พนักงานบริการและผู้จำหน่าย 5. Service workers and sell goods workers	127.3	0.1	11.0	1.1	3.6	0.6	15.3	3.3	7.9	4.7	11.6	11.6
6. ผู้ปฏิบัติงานที่มีชื่อในคํานาการ 6. Skilled agricultural forest and fishery workers	709.9	1.0	10.7	0.3	-	0.3	378.8	1.3	217.9	1.7	1.5	1.5
7. ข้าราชการและผู้ปฏิบัติงานที่เกี่ยวข้อง 7. Civil and associate professionals	1,012.6	-	-	-	-	-	2.0	-	0.1	-	-	-
8. ผู้ประกอบการโรงงานและผู้เกี่ยวข้อง 8. Plant and machine controllers and assemblers	211.3	1.6	181.3	-	0.2	7.0	8.3	-	2.0	-	-	-
9. ผู้ประกอบอาชีพงานพื้นฐาน 9. Elementary occupations	84.7	0.2	76.0	-	-	0.9	1.5	4.6	0.3	-	-	-
รวม Total	370.5	110.8	34.0	0.9	0.4	55.8	54.9	2.0	27.4	-	1.7	1.7

ตารางที่ 8 จำนวนผู้จ้างงานในภาคอุตสาหกรรมและ พ.ท.ภาคเหนือ (ก)

TABLE 8 EMPLOYED PERSONS OCCUPATION INDUSTRY AND SEX, NORTHERN REGION (Contd.)

หน่วยนับ: พันคน

Unit: in thousand

อาชีพ	อุตสาหกรรม (ก) Industry (Contd.)										รวม	การจ้างงานนอกเขต	รวม	อาชีพ
	กิจกรรมอสังหาริมทรัพย์	กิจกรรมทางวิชาชีพ	บริการทางเทคนิค	การบริการสนับสนุน	การบริหาร	การดูแลสุขภาพ	ศิลปะ ความบันเทิง และนันทนาการ	บริการอื่น ๆ	งานในครัวเรือน	การจ้างงานนอกเขต				
	Real estate activities	Professional, scientific, technical activities	Administrative and support activities	Public administration	Education	Health and social work	Art, entertainment and recreation	Other service	Activities of household	Extra-territorial	Unknown			
<b>ชาย</b>	7.1	19.9	28.6	184.4	69.2	30.4	23.6	57.2	4.0	0.6	-	<b>ชาย</b>		
1. ผู้จัดการ การเกษตร การค้าปลีก และผู้ปฏิบัติงาน	0.5	0.2	0.3	45.4	6.8	3.4	1.0	-	-	-	-	1. managers, senior officials and Legislators		
2. ผู้ประกอบการร้านค้าต่าง ๆ	-	5.4	-	22.8	48.3	6.2	5.3	1.4	-	0.1	-	2. Professionals		
3. เจ้าหน้าที่เทคนิคและผู้ประกอบการวิชาชีพที่เกี่ยวข้องกันต่าง ๆ	1.7	4.0	2.1	23.5	1.4	7.0	2.3	1.8	-	0.3	-	3. Technicians and associate professionals		
4. เสาปูน	-	0.5	2.4	10.9	2.1	3.0	1.1	-	-	-	-	4. Clerks		
5. พนักงานบริการและผู้จำหน่ายสินค้า	4.0	0.4	10.7	36.8	8.1	7.5	5.9	16.3	0.1	0.1	-	5. Service workers and sell goods workers		
6. ผู้ปฏิบัติงานที่มีชื่อในคํานาการเกษตร ป่าไม้ และประมง	-	1.3	1.2	4.0	0.7	0.4	0.6	0.8	1.5	-	-	6. Skilled agricultural forest and fishery workers		
7. ช่างฝีมือ และผู้ปฏิบัติงานที่เกี่ยวข้อง	0.1	3.3	0.2	7.4	1.2	1.0	2.5	19.2	-	-	-	7. Craft and associate professionals		
8. ผู้ควบคุมเครื่องจักรโรงงานและผู้เกี่ยวข้อง และผู้ปฏิบัติงานด้านการประกอบ	-	2.1	7.9	13.4	0.6	0.9	0.7	0.3	1.2	0.1	-	8. Plant and machine controllers and assemblers		
9. ผู้ประกอบการช่างไม้	0.8	2.6	3.9	20.2	-	1.1	4.3	17.4	1.2	-	-	9. Elementary occupations		
10. คนงานที่มีชื่อในคํานาการเหมือง	-	-	-	-	-	-	-	-	-	-	-	10. Workers not classifiable by occupation		
<b>หญิง</b>	4.7	13.1	18.5	108.6	139.8	104.1	14.3	69.9	29.5	0.3	-	<b>หญิง</b>		
1. ผู้จัดการ การเกษตร การค้าปลีก และผู้ปฏิบัติงาน	0.3	-	1.1	14.1	2.5	1.4	0.1	1.5	-	0.0	-	1. managers, senior officials and Legislators		
2. ผู้ประกอบการร้านค้าต่าง ๆ	-	4.2	-	18.8	101.0	45.5	1.9	1.3	-	-	-	2. Professionals		
3. เจ้าหน้าที่เทคนิคและผู้ประกอบการวิชาชีพที่เกี่ยวข้องกันต่าง ๆ	0.5	3.6	0.5	14.4	3.3	17.8	0.4	1.7	-	-	-	3. Technicians and associate professionals		
4. เสาปูน	0.3	0.8	4.7	39.9	11.2	8.9	0.5	1.6	-	0.1	-	4. Clerks		
5. พนักงานบริการและผู้จำหน่ายสินค้า	3.3	2.3	1.7	10.3	11.7	21.6	5.9	34.0	5.8	-	-	5. Service workers and sell goods workers		
6. ผู้ปฏิบัติงานที่มีชื่อในคํานาการเกษตร ป่าไม้ และประมง	-	0.7	1.2	0.8	-	-	0.4	0.7	-	-	-	6. Skilled agricultural forest and fishery workers		
7. ช่างฝีมือ และผู้ปฏิบัติงานที่เกี่ยวข้อง	-	-	0.8	0.1	-	-	0.1	10.0	-	-	-	7. Craft and associate professionals		
8. ผู้ควบคุมเครื่องจักรโรงงานและผู้เกี่ยวข้อง และผู้ปฏิบัติงานด้านการประกอบ	-	-	-	-	-	0.2	0.6	0.4	-	-	-	8. Plant and machine controllers and assemblers		
9. ผู้ประกอบการช่างไม้	0.3	1.5	8.6	10.2	4.2	8.7	4.4	18.9	23.8	0.1	-	9. Elementary occupations		
10. คนงานที่มีชื่อในคํานาการเหมือง	-	-	-	-	-	-	-	-	-	-	-	10. Workers not classifiable by occupation		

ตารางที่ 8 จำนวนผู้จ้างงานที่ จำแนกตามอาชีพ อุตสาหกรรม เพศ และเขตการปกครอง ภาคเหนือ

TABLE 8. EMPLOYED PERSONS BY OCCUPATION, INDUSTRY, SEX AND AREA, NORTHERN REGION

ไตรมาสที่ 4:2560 : Quarter 4:2017 Lamphuntha MUNICIPAL AREA อุตสาหกรรม Industry จังหวัดลำพูน Lamphuntha พื้นที่เทศบาลเมือง Lamphuntha Municipal Area พันล้านคน, in Thousands

อาชีพ Occupation	รวม Total	เกษตรกรรม การปลูกพืช และการปศุสัตว์ Agriculture	การทำ เหมืองแร่ และเหมืองหิน Mining	การผลิต Manufacturing	ไฟฟ้า ไฮดรอปาวเวอร์ พลังน้ำ Electricity	บำบัดน้ำ เสียและ ของเสีย Water supply sewage, waste	อุตสาหกรรม Industry			ที่พักแ่ และ บริการ Accommodation and food service	ข้อมูล และการ สื่อสาร Information communication	การเงิน และการ ประกันภัย Financial insurance	OCCUPATION
							ก่อสร้าง Construction	การขาย ปลีก Retail	การขนส่ง และ การ โทรคมนาคม Transportation and storage				
<b>รวม</b>	<b>2,115.7</b>	<b>516.9</b>	<b>4.1</b>	<b>264.9</b>	<b>12.1</b>	<b>6.6</b>	<b>145.4</b>	<b>432.5</b>	<b>43.4</b>	<b>199.6</b>	<b>9.3</b>	<b>29.4</b>	<b>TOTAL</b>
<b>ชาย</b>	<b>1,114.7</b>	<b>312.0</b>	<b>3.1</b>	<b>123.0</b>	<b>9.5</b>	<b>4.3</b>	<b>125.7</b>	<b>210.8</b>	<b>36.2</b>	<b>65.8</b>	<b>5.2</b>	<b>12.5</b>	<b>MALE</b>
1. ผู้จัดการ การเกษตร และปศุสัตว์ และช่าง เครื่องจักร การเกษตร และช่าง เครื่องจักร การเกษตร Agriculture managers, senior officials and legislators and Legislators	49.9	0.6	0.2	3.3	0.4	0.8	11.7	6.8	0.8	3.0	-	2.5	1. managers, senior officials and Legislators
2. ผู้ประกอบ วิชาชีพ ด้าน การ เกษตร และ ปศุสัตว์ และช่าง เครื่อง จักร การ เกษตร และช่าง เครื่อง จักร การ เกษตร Agriculture professionals and professionals	60.9	0.1	0.4	4.7	1.2	0.3	1.9	2.1	0.2	1.6	1.9	0.9	2. Professionals
3. เจ้าหน้าที่ เทคนิค และ ผู้ เกี่ยวข้อง กับ การ เกษตร และ ปศุสัตว์ และช่าง เครื่อง จักร การ เกษตร และช่าง เครื่อง จักร การ เกษตร Agriculture technicians and associate professionals	41.6	0.2	0.4	3.8	1.5	0.8	2.0	4.4	0.3	0.1	0.7	4.2	3. Technicians and associate professionals
4. เจ้าหน้าที่ การ บัญชี และ ผู้ เกี่ยวข้อง กับ การ เกษตร และ ปศุสัตว์ และช่าง เครื่อง จักร การ เกษตร และช่าง เครื่อง จักร การ เกษตร Agriculture clerks and clerks	25.9	-	-	1.6	0.3	-	0.2	2.4	3.1	4.3	0.6	1.5	4. Clerks
5. ผู้ เกี่ยวข้อง กับ การ เกษตร และ ปศุสัตว์ และช่าง เครื่อง จักร การ เกษตร และช่าง เครื่อง จักร การ เกษตร Agriculture service workers and sell goods workers	222.5	0.2	-	3.1	0.5	-	0.1	117.5	1.8	49.5	0.4	1.0	5. Service workers and sell goods workers
6. ผู้ เกี่ยวข้อง กับ การ เกษตร และ ปศุสัตว์ และช่าง เครื่อง จักร การ เกษตร และช่าง เครื่อง จักร การ เกษตร Agriculture skilled agricultural forest and fishery workers	279.7	273.8	0.2	-	-	-	-	0.5	-	0.5	-	0.5	6. Skilled agricultural forest and fishery workers
7. เจ้าหน้าที่ การ เกษตร และ ผู้ เกี่ยวข้อง กับ การ เกษตร และ ปศุสัตว์ และช่าง เครื่อง จักร การ เกษตร และช่าง เครื่อง จักร การ เกษตร Agriculture craft and associate professionals	205.6	0.1	0.5	71.3	4.0	1.1	69.4	40.3	0.6	0.8	0.9	0.5	7. Craft and associate professionals
8. ผู้ เกี่ยวข้อง กับ การ เกษตร และ ปศุสัตว์ และช่าง เครื่อง จักร การ เกษตร และช่าง เครื่อง จักร การ เกษตร Agriculture plant and machine controls and assemblers	98.3	5.2	1.2	23.6	1.1	1.0	5.6	15.3	28.6	0.6	0.2	1.2	8. Plant and machine controls and assemblers
9. ผู้ เกี่ยวข้อง กับ การ เกษตร และ ปศุสัตว์ และช่าง เครื่อง จักร การ เกษตร และช่าง เครื่อง จักร การ เกษตร Agriculture elementary occupations	130.5	31.9	0.2	11.6	0.6	0.3	34.8	21.5	0.8	5.5	0.4	0.2	9. Elementary occupations
10. คน งาน ที่ไม่ สามารถ จัด กลุ่ม อาชีพ ได้ ใน เขต นี้ Agriculture workers not classifiable by occupation	-	-	-	-	-	-	-	-	-	-	-	-	10. Workers not classifiable by occupation

ตารางที่ 8 จำนวนผู้จ้างงานที่จำแนกตามอาชีพ อุตสาหกรรม เพศ และเขตการปกครอง ภาคเหนือ

TABLE 8. EMPLOYED PERSONS BY OCCUPATION, INDUSTRY, SEX AND AREA, NORTHERN REGION

อาชีพ Occupation	กรุงเทพมหานคร MUNICIPAL AREA										รวม Total	จำนวน person
	เกษตรกรรม และการป่า และการประมง Agriculture	การทำ เหมืองแร่ และเหมืองหิน Mining	การผลิต Manufacturing	ไฟฟ้า ก๊าซ และประปา Electricity and water supply	บริการน้ำ ประปา และของเสีย Water supply sewage, waste	อุตสาหกรรม Industry	การก่อสร้าง Construction	การขนส่ง การขนส่ง การขนส่ง wholesale retail	การขนส่งและ การขนส่งสินค้า Transportation and storage	ที่พักแคะ บริการที่พักแคะ Accommodation and food service		
หญิง Female	204.8	1.1	141.9	2.6	2.3	19.7	221.7	7.3	139.8	4.1	16.9	1.5
1. ผู้จัดการ วิศวกร สถาปนิก และผู้บริหาร และผู้บริหาร และผู้บริหาร	0.5	0.2	1.5	-	-	-	5.3	0.1	3.1	0.5	1.5	1.5
2. ผู้ประกอบการ นักวิชาการ และผู้บริหาร และผู้บริหาร	-	-	3.3	1.2	-	0.6	1.7	0.4	0.7	1.2	1.3	1.3
3. เจ้าหน้าที่เทคนิคและผู้บริหาร และผู้บริหาร และผู้บริหาร	0.1	0.1	3.5	0.5	0.3	1.1	8.2	1.4	0.5	0.1	7.1	7.1
4. แพทย์ และผู้บริหาร และผู้บริหาร	-	0.1	4.3	0.8	1.7	0.3	7.5	1.8	5.9	1.8	5.4	5.4
5. พนักงานบริการและผู้บริหาร และผู้บริหาร และผู้บริหาร	0.6	-	6.2	-	-	0.3	172.3	0.4	104.6	0.5	0.6	0.6
6. ผู้ปฏิบัติงานที่มีฝีมือ และผู้บริหาร และผู้บริหาร	189.5	-	-	-	-	-	0.7	-	0.1	-	-	-
7. ข้าราชการ และผู้บริหาร และผู้บริหาร และผู้บริหาร	0.2	-	78.7	-	-	2.6	3.8	-	1.4	-	-	-
8. ผู้ประกอบการช่างฝีมือ และผู้บริหาร และผู้บริหาร	-	-	30.8	-	-	-	0.7	2.5	0.3	-	-	-
9. ผู้ประกอบการช่างฝีมือ และผู้บริหาร และผู้บริหาร	14.0	0.8	13.7	0.1	0.4	14.8	21.5	0.6	17.3	-	1.1	1.1
10. คนงานที่มีฝีมือ และผู้บริหาร และผู้บริหาร	-	-	-	-	-	-	-	-	-	-	-	-

1. managers, senior officials and Legislators  
2. Professionals  
3. Technicians and associate professionals  
4. Clerks  
5. Service workers and sell goods  
6. Skilled agricultural forest and fishery workers  
7. Craft and associate professionals  
8. Plant and machine controllers and assemblers  
9. Elementary occupations  
10. Workers not classifiable by occupation



ตารางที่ 8 จำนวนผู้จ้างทำ งานภาคอาชีพ อุตสาหกรรม เขต และเทศบาลของ ภาคเหนือ (ต่อ)  
 TABLE 8 EMPLOYED PERSONS BY OCCUPATION INDUSTRY, SEX AND AREA, NORTHERN REGION (Contd.)

อาชีพ Occupation	อุตสาหกรรม (ต่อ) Industry (Contd.)										รวม Total	เพศชาย Male	อาชีพ Occupation	
	กิจกรรม Real estate activities	กิจกรรมวิชาชีพ Professional/scientific activities	การบริการสนับสนุน และสนับสนุน Administrative and support service activities	การบริการราชการ และราชการ Public administration	การศึกษา Education	กิจกรรมสุขภาพ และสุขภาพ Health and social work	ศิลปะ วัฒนธรรม และนันทนาการ Arts, entertainment	บริการอื่น ๆ Other service	กิจกรรมครัวเรือน Household activities	กิจกรรมของ องค์กร Extr-terrestrial				ไม่ทราบ Unknown
รวม Total	6.6	17.1	28.4	132.6	94.3	71.4	17.3	66.9	16.2	0.6	-	162.2	0.6	TOTAL
ชาย Male	3.8	8.3	18.4	88.0	31.8	16.6	8.0	29.3	2.0	0.5	-	103.3	0.5	MALE
1. ผู้จัดการ และผู้บริหาร และผู้บริหาร และผู้บริหาร และผู้บริหาร	0.3	0.2	0.3	14.4	3.3	0.8	0.4	-	-	-	-	-	-	1. managers, senior officials and Legislators
2. ผู้ประกอบการ และผู้บริหาร และผู้บริหาร และผู้บริหาร	-	3.1	-	12.7	23.2	3.7	2.4	0.4	-	0.1	-	-	-	2. Professionals
3. เจ้าหน้าที่เทคนิค และผู้บริหาร และผู้บริหาร และผู้บริหาร	0.2	1.9	1.2	14.4	0.6	2.9	0.9	1.1	-	0.2	-	-	-	3. Technicians and associate professionals
4. เสมียน	-	0.3	0.7	6.4	1.2	2.5	0.8	-	-	-	-	-	-	4. Clerks
5. พนักงานบริการ และผู้บริหาร และผู้บริหาร และผู้บริหาร	3.1	0.1	8.4	18.8	2.9	4.3	1.8	9.0	0.1	0.1	-	-	-	5. Service workers and sell goods workers
6. ผู้ปฏิบัติงาน และผู้บริหาร และผู้บริหาร และผู้บริหาร	-	1.0	0.6	1.0	0.1	0.4	0.5	-	0.6	-	-	-	-	6. Skilled agricultural forest and fishery workers
7. ช่างฝีมือ และผู้บริหาร และผู้บริหาร และผู้บริหาร	0.1	1.6	0.1	3.3	-	0.6	0.2	10.3	-	-	-	-	-	7. Craft and associate professionals
8. ผู้ควบคุมเครื่องจักร และผู้บริหาร และผู้บริหาร และผู้บริหาร	-	0.2	4.2	7.3	0.4	0.8	0.3	0.3	1.2	0.1	-	-	-	8. Plant and machine controllers and assemblers
9. ผู้ประกอบอาชีพ และผู้บริหาร และผู้บริหาร และผู้บริหาร	0.1	0.1	3.0	9.6	-	0.7	0.8	8.3	0.1	-	-	-	-	9. Elementary occupations
10. คนงาน และผู้บริหาร และผู้บริหาร และผู้บริหาร	-	-	-	-	-	-	-	-	-	-	-	-	-	10. Workers not classifiable by occupation

ตารางที่ 8 จำนวนผู้จ้างทำ งานภาคอาชีพ อุตสาหกรรม เขต และเขตภาคของ ภาคเหนือ (ต่อ)  
TABLE 8 EMPLOYED PERSONS BY OCCUPATION INDUSTRY SEX AND AREA , NORTHERN REGION (Contd.)

อาชีพ Occupation	อุตสาหกรรม (ต่อ) Industry (Contd.)										รวม Total	ไม่ทราบ Unknown	นอกเขต Extrateritorial	อาชีพ Occupation	
	กิจกรรม Real estate activities	กิจกรรมวิชาชีพ Professional/scientific activities	การบริหารงาน และกิจการ Administative support service activities	การบริการ Public administration	การศึกษา Education	กิจกรรมสุขภาพ และสังคม Health and social work	การบันเทิง Entertainment	บริการอื่น Other service	กิจกรรม Household	กิจกรรม Household					
หญิง Female	2.9	8.8	10.0	44.7	62.5	54.8	9.3	37.6	14.2	0.1	-	-	-	0.1	1. managers, senior officials and Legislators
1. ผู้จัดการ และผู้บริหาร ระดับสูง High level managers and executives	0.3	-	1.1	3.4	1.2	1.3	0.1	0.3	-	0.0	-	-	-	0.0	2. Professionals
2. ผู้ประกอบ วิชาชีพด้าน ต่างๆ Various professional occupations	-	3.2	-	11.4	47.4	23.7	1.3	0.8	-	-	-	-	-	-	3. Technicians and associate professionals
3. เจ้าหน้าที่ เทคนิคและผู้ ประกอบอาชีพ อื่นๆ Technical staff and other occupations	0.5	2.7	-	5.5	0.8	11.1	-	0.4	-	-	-	-	-	-	4. Clerks
4. เสมียน Clerical staff	0.3	0.4	3.0	17.4	6.5	3.0	0.5	0.1	-	-	-	-	-	-	5. Service workers and sell goods
5. พนักงาน บริการและผู้ ขายสินค้า Service staff and retailers	1.8	2.3	1.2	2.6	4.3	11.6	4.1	18.5	3.2	-	-	-	-	-	6. Skilled agricultural forest and fishery workers
6. ผู้มี ชีวิตรวม ด้าน การเกษตร ป่าไม้ และ ประมง Mixed occupations in agriculture, forestry and fishing	-	0.1	0.4	0.5	-	-	0.4	-	-	-	-	-	-	-	7. Craft and associate professionals
7. ช่าง ฝีมือ และ ผู้ประกอบ อาชีพ ที่เกี่ยวข้อง Handicraft and related occupations	-	-	-	0.1	-	-	0.1	6.2	-	-	-	-	-	-	8. Plant and machine controllers and assemblers
8. ผู้ควบคุม เครื่องจักร และเครื่อง ใช้การ และผู้ ประกอบ อาชีพ ที่เกี่ยวข้อง Machine operators and related occupations	-	-	-	-	-	0.2	0.4	0.4	-	-	-	-	-	-	9. Elementary occupations
9. ผู้ประกอบ อาชีพ ขั้นพื้นฐาน Elementary occupations	-	-	4.3	3.8	2.3	3.9	2.3	10.9	11.0	0.1	-	-	-	0.1	10. Workers not classifiable by occupation
10. คนงาน ที่ไม่สามารถ จัดประเภท ได้ Unspecified workers	-	-	-	-	-	-	-	-	-	-	-	-	-	-	-

ตารางที่ 8 จำนวนผู้จ้างทำ งานตามอาชีพ อุตสาหกรรม เพศ และเขตการปกครอง ภาคเหนือ  
TABLE 8 EMPLOYED PERSONS BY OCCUPATION INDUSTRY SEX AND AREA, NORTHERN REGION

อาชีพ Occupation	อุตสาหกรรม Industry										รวม Total	OCCUPATION	
	เกษตรกรรม การปลูก และการปศุสัตว์ Agriculture	การทำ เหมืองแร่ และหิน Mining	การผลิต Manufacturing	ไฟฟ้า และ พลังงาน Electricity	น้ำประปา และ น้ำเสีย Water supply sewage waste	การก่อสร้าง Construction	การขนส่ง และ โทรคมนาคม Transportation and communications	การขนส่ง และ การเก็บ ของ Transportation and storage	ที่พักแรม และ บริการ อาหาร Accommodation and food service	ข้อมูล ข่าวสาร และการ สื่อสาร Information and communications			การเงิน และการ ประกันภัย Financial Intermediation
รวม Total	4,061.5	2,201.1	349.2	12.6	10.1	244.5	516.6	40.7	170.5	10.6	26.5	TOTAL	
ชาย Male	2,230.0	1,283.4	162.8	10.4	7.5	194.1	299.9	34.4	43.1	4.4	14.7	MALE	
หญิง Female	63.2	0.8	4.4	0.2	-	8.6	3.5	2.1	1.2	0.9	3.3	1. managers, senior officials and Legislators	
1. ผู้จัดการ การเกษตร และ ผู้ดูแล ปศุสัตว์ และ ผู้ดูแล สวน และ ไร่ 1. Managers and Legislators	50.7	0.2	1.6	2.0	-	1.1	0.6	-	-	0.6	0.9	2. Professionals	
2. ผู้ประกอบ วิชาชีพ ด้าน การ เกษตร 2. Professionals	40.4	-	6.2	1.7	1.5	2.4	2.4	0.3	-	-	4.8	3. Technicians and associate professionals	
3. เจ้าหน้าที่ เทคนิค และผู้ เกี่ยวข้อง ด้าน การ เกษตร 3. Technicians and associate professionals	20.1	-	0.3	-	0.2	-	4.3	2.6	1.6	-	1.5	4. Clerks	
4. เสมียน 4. Clerks	219.3	0.7	5.3	0.4	-	-	132.3	0.1	34.6	0.8	2.0	5. Service workers and sell goods	
5. พนักงาน บริการ และผู้ ขาย สินค้า 5. Service workers and sell goods	1,134.1	1,124.9	0.5	-	-	-	1.3	-	1.0	-	-	6. Skilled agricultural, forest and fishery workers	
6. ผู้ปฏิบัติงาน ด้าน การ เกษตร ที่ มี ทักษะ สูง 6. Skilled agricultural, forest and fishery workers	284.1	0.9	92.3	5.4	2.2	111.2	49.8	-	1.7	2.0	-	7. Craft and associate professionals	
7. ช่างฝีมือ และผู้ เกี่ยวข้อง ด้าน การ บริการ 7. Craft and associate professionals	131.1	2.6	33.4	0.7	2.9	7.7	17.7	25.9	-	-	2.2	8. Plant and machine controllers and assemblers	
8. ผู้ควบคุม เครื่อง จักร และ ผู้ ประกอบ เครื่อง จักร 8. Plant and machine controllers and assemblers	287.0	2.3	17.5	0.1	0.7	63.1	38.0	3.4	2.9	-	-	9. Elementary occupations	
9. ผู้ประกอบ อาชีพ ขั้น ต้น 9. Elementary occupations	-	-	-	-	-	-	-	-	-	-	-	-	10. Workers not classifiable by occupation
10. คนงาน ที่ไม่ สามารถ จัด กลุ่ม ได้ 10. Workers not classifiable by occupation	-	-	-	-	-	-	-	-	-	-	-	-	

ตารางที่ 8 จำนวนผู้จ้างงานที่จ้างภาคอาชีพ และอุตสาหกรรม ภาคเหนือ  
TABLE 8 EMPLOYED PERSONS OCCUPATION INDUSTRY AND AREA, NORTHERN REGION

อาชีพ Occupation	อุตสาหกรรม NON-MUNICIPAL AREA อุตสาหกรรม Last industry										รวม Total	OCCUPATION
	เกษตรกรรม และการประมง Agriculture	การทำเหมืองแร่ และหิน Mining	การผลิต Manufacturing	ไฟฟ้า ก๊าซ และประปา Electricity	บำบัดน้ำเสีย และขยะ Water supply sewage, waste	การก่อสร้าง Construction	การค้าปลีก และอาหาร whole sale/retail	การขนส่ง และโทรคมนาคม Transportation	ที่พักแรม และบริการ Accommodation and food service	ข้อมูลข่าวสาร และการสื่อสาร Information communication		
หญิง	917.6	1.8	186.3	2.2	2.7	50.5	266.7	6.3	127.4	6.2	11.8	FEMALE
1. ผู้จัดการ ข้าราชการระดับสูงที่ไม่ และเป็นผู้ปฏิบัติงาน	1.3	-	1.1	-	0.5	1.2	3.1	-	1.0	0.5	1.6	1. managers, senior officials and Legislators
2. ผู้ประกอบการวิชาชีพต่างๆ	-	-	1.3	0.7	-	-	0.9	-	0.4	0.6	-	2. Professionals
3. เจ้าหน้าที่เทคนิคและผู้ประกอบการวิชาชีพ ที่มิใช่วิศวกรที่ดำเนินการ	0.4	0.3	4.6	-	-	2.7	8.5	0.4	-	1.0	2.5	3. Technicians and associate professionals
4. แขนง	-	-	6.7	0.3	2.0	0.3	7.8	1.6	2.0	2.8	6.2	4. Clerks
5. พนักงานบริการและผู้ช่วยพนักงาน	0.4	-	4.5	0.3	-	-	206.5	0.9	113.3	1.2	1.0	5. Service workers and sell goods
6. ผู้ปฏิบัติงานที่มีฝีมือในด้านการเกษตร ป่าไม้ และประมง	817.4	-	-	-	-	-	1.3	-	-	-	-	6. Skilled agricultural, forest and fishery workers
7. ช่างฝีมือ และผู้ปฏิบัติงานที่มีฝีมือ	1.4	-	102.7	-	0.2	4.4	4.5	-	0.6	-	-	7. Craft and associate professionals
8. ผู้ควบคุมเครื่องจักรกลและเครื่องจักร และผู้ปฏิบัติงานด้านการประกอบ	-	0.2	45.2	-	-	0.9	0.8	2.1	-	-	-	8. Plant and machine controllers and assemblers
9. ผู้ประกอบการวิชาชีพขั้นสูง	96.8	1.3	20.3	0.8	-	41.0	33.4	1.4	10.1	-	0.6	9. Elementary occupations
10. คนงานที่มีงานทำเป็นอุตสาหกรรม	-	-	-	-	-	-	-	-	-	-	-	10. Workers not classifiable by occupation

ตารางที่ 8 จำนวนผู้จ้างทำ งานตามอาชีพ จุฬารวม เพศ และ เขตการปกครอง ภาคเหนือ (ต่อ)  
 TABLE 8 EMPLOYED PERSONS BY OCCUPATION INDUSTRY SEX AND AREA , NORTHERN REGION (Contd.)

อาชีพ Occupation	เขตการปกครอง NOMINICIPAL AREA อุตสาหกรรม (SI) Industry (Contd.)										รวม TOTAL	เพศ SEX	รวม TOTAL	
	กิจกรรม Real estate activities	บริการ Professional services	การบริการ และสนับสนุน Administrative and support services	การบริการ Public admin- istration	การศึกษา Education	สุขภาพ Health and social work	ศิลปะ Arts, entertainment and recreation	บริการ Other service	กิจกรรม Activities of household	กิจกรรม Extra- territorial				ไม่รู้ Unknown
1. ผู้จัดการ และผู้บริหาร ระดับสูง Managers, senior officials and Legislators	5.2	15.8	18.6	160.4	108.7	63.2	20.6	60.1	17.3	0.3	-	-	-	-
2. ผู้บริหาร ระดับกลาง Middle managers	3.3	11.6	10.1	96.4	37.3	13.9	15.6	27.9	1.9	0.1	-	-	-	-
3. พนักงาน และลูกจ้าง ระดับสูง Professionals and associate professionals	0.2	-	-	31.0	3.5	2.6	0.6	-	-	-	-	-	-	-
4. พนักงาน และลูกจ้าง ระดับกลาง Associate professionals and specialists	-	2.4	-	10.1	25.1	2.5	2.8	1.0	-	-	-	-	-	-
5. พนักงาน และลูกจ้าง ระดับต่ำ Technicians and intermediate occupations	1.5	2.1	0.9	9.0	0.8	4.2	1.4	0.7	-	0.1	-	-	-	-
6. พนักงาน และลูกจ้าง ระดับต่ำ Elementary occupations	-	0.2	1.6	4.5	0.9	0.5	0.3	-	-	-	-	-	-	-
7. พนักงาน และลูกจ้าง ระดับต่ำ Elementary occupations	0.9	0.3	2.3	18.1	5.3	3.2	4.1	7.4	-	-	-	-	-	-
8. พนักงาน และลูกจ้าง ระดับต่ำ Elementary occupations	-	0.3	0.6	3.0	0.6	-	0.1	0.8	0.9	-	-	-	-	-
9. พนักงาน และลูกจ้าง ระดับต่ำ Elementary occupations	-	1.8	0.1	4.1	1.2	0.4	2.3	8.9	-	-	-	-	-	-
10. พนักงาน และลูกจ้าง ระดับต่ำ Elementary occupations	-	1.9	3.7	6.1	0.1	0.2	0.4	-	-	-	-	-	-	-
11. พนักงาน และลูกจ้าง ระดับต่ำ Elementary occupations	0.7	2.6	0.9	10.7	-	0.4	3.5	9.1	1.0	-	-	-	-	-
12. พนักงาน และลูกจ้าง ระดับต่ำ Elementary occupations	-	-	-	-	-	-	-	-	-	-	-	-	-	-

หน่วยนับ : 1,000 คน  
Unit : Thousand

ตารางที่ 8 จำนวนผู้ занят จำนวนคนอาชีพ และอุตสาหกรรม ภาคเหนือ (ต่อ)

TABLE 8 EMPLOYED PERSONS OCCUPATION INDUSTRY AND AREA , NORTHERN REGION (Contd.)

หน่วยนับ : ในพันคน

Unit : in Thousand

ไตรมาสที่ 4/2560 : Quarter 4/2017

ภาคเหนือตอนบน

NORTHERN REGION

อาชีพ	อุตสาหกรรม (ต่อ) Industry (Contd.)										ไม่รู้	รวม	OCCUPATION
	กิจกรรม Real estate activities	กิจกรรมวิชาชีพ Professional/scientific activities	การบริหารงาน และกิจการบริการ Administrative support service activities	การบริหารราชการ Public admin- istration service	การศึกษา Education	กิจกรรมสุขภาพ งานสังคมศาสตร์ Health and social work	ศิลปะ วรรณคดี และบันเทิง Arts and entertainment	บริการด้านอื่นๆ Other service	งานครัวเรือน Activities of household	กิจกรรมนอก เขต Extra- territorial			
หญิง	1.9	4.3	8.5	64.0	71.4	49.3	5.0	32.2	15.4	0.1	-	-	FEMALE
1. ผู้จัดการ ข้าราชการระดับสูงที่ไม่ และผู้จัดซื้อ/ผู้ขาย	-	-	-	10.7	1.3	0.1	-	1.1	-	-	-	-	1. managers, senior officials and Legislators
2. ผู้ประกอบการวิชาชีพด้านต่างๆ	-	1.0	-	7.5	53.7	21.8	0.6	0.5	-	-	-	-	2. Professionals
3. เจ้าหน้าที่เทคนิคและผู้ประกอบการวิชาชีพ ที่ไม่ใช่วิศวกร/ด้านต่างๆ	-	0.9	0.5	8.9	2.5	6.7	0.4	1.3	-	-	-	-	3. Technicians and associate professionals
4. แสวง	-	0.4	1.6	22.5	4.8	5.9	-	1.5	-	0.1	-	-	4. Clerks
5. พนักงานบริการและผู้ช่วยพนักงาน	1.5	-	0.5	7.7	7.4	10.0	1.8	15.4	2.6	-	-	-	5. Service workers and sell goods
6. ผู้ปฏิบัติงานฝีมือที่มีส่วนในการซ่อม บำรุง และโรงงาน	-	0.6	0.8	0.3	-	-	-	0.7	-	-	-	-	6. Skilled agricultural, forest and fishery workers
7. ช่างฝีมือ และผู้ปฏิบัติงานฝีมือ ช่างเทคนิคช่างด้านช่างและช่างก่อสร้าง	-	-	0.8	-	-	-	-	3.7	-	-	-	-	7. Craft and associate professionals and assemblers
8. ผู้ประกอบการด้านการบริการ และผู้ประกอบการค้าปลีก	-	-	-	-	-	-	0.2	-	-	-	-	-	8. Plant and machine controls and assemblers
9. ผู้ประกอบการค้าปลีก	0.3	1.5	4.3	6.4	1.9	4.8	2.1	8.0	12.8	-	-	-	9. Elementary occupations
10. คนงานที่มีส่วนในการเป็นอุตสาหกรรม	-	-	-	-	-	-	-	-	-	-	-	-	10. Workers not classifiable by occupation

ตารางที่ 9 จำนวนผู้จ้างทำ งานตามอาชีพ จำนวนชั่วโมงทำงานต่อสัปดาห์ กรณีงานที่ยังคงและต้องการทำงานเพิ่มขึ้น ภาคเหนือ

TABLE 9 EMPLOYED PERSONS BY OCCUPATION, HOURS WORKED PER WEEK, AVAILABILITY FOR ADDITIONAL WORK, NORTHERN REGION

หน่วยนับ : in Thousands

จำนวนชั่วโมงทำงาน และ การมีงานที่ยังคง และต้องการทำงานเพิ่มขึ้น	อาชีพ Occupation											HOURS WORKED, AND AVAILABILITY FOR ADDITIONAL WORK	
	รวม	ผู้พิพากษา ผู้บัญชาการ และผู้บริหาร	ผู้ประกอบวิชาชีพ ด้านต่างๆ	Technicians	Clerks	พนักงานบริการ ผู้จำหน่ายสินค้า	Agricultural & Fishery	Craft & associat	Plant & Machine	ผู้ประกอบการ งานพื้นฐาน	Not classifiable		TOTAL
มากกว่า 50 ชั่วโมง	6,177.2	156.9	298.8	167.1	173.2	1,151.8	2,426.4	701.0	314.0	788.0	-	-	Available
40-50 ชั่วโมง	50.8	0.1	0.3	1.5	0.1	6.4	12.2	9.4	2.3	18.5	-	-	Not available
30-40 ชั่วโมง	6,126.4	156.8	298.5	165.6	173.1	1,145.3	2,414.2	691.7	311.7	769.5	-	-	With job not work
20-30 ชั่วโมง	50.7	0.4	0.5	1.7	0.7	5.0	33.5	1.9	1.6	5.3	-	-	Available
10-20 ชั่วโมง	7.6	-	-	-	0.1	0.6	5.0	0.6	-	1.4	-	-	Not available
น้อยกว่า 10 ชั่วโมง	43.1	0.4	0.5	1.7	0.6	4.4	28.5	1.4	1.6	4.0	-	-	1-9 hours
ไม่มี	20.0	-	-	0.4	-	1.2	14.0	1.4	0.8	2.2	-	-	Available
ไม่ระบุ	1.9	-	-	0.4	-	-	0.4	-	-	1.0	-	-	Not available
ไม่ทราบ	18.1	-	-	-	-	-	13.6	1.4	0.7	1.2	-	-	Not available
ไม่ระบุ	137.0	0.6	3.2	1.2	0.2	5.7	96.9	8.6	5.6	15.2	-	-	10-19 hours
ไม่ระบุ	5.1	-	-	-	-	0.4	1.0	0.4	-	3.3	-	-	Available
ไม่ระบุ	132.0	0.6	3.2	1.2	0.2	5.3	95.9	8.1	5.6	11.9	-	-	Not available
ไม่ระบุ	459.6	5.9	9.5	3.9	2.4	28.3	317.3	29.1	6.4	56.9	-	-	20-29 hours
ไม่ระบุ	14.2	0.1	0.2	0.9	-	1.2	1.3	4.3	0.1	6.0	-	-	Available
ไม่ระบุ	445.4	5.8	9.3	3.0	2.4	27.1	316.0	24.8	6.3	50.9	-	-	Not available
ไม่ระบุ	439.4	3.2	3.3	3.1	5.3	40.9	284.9	29.0	10.1	59.5	-	-	30-39 hours
ไม่ระบุ	6.3	-	0.1	-	-	1.6	0.2	3.0	0.1	1.3	-	-	Available
ไม่ระบุ	433.1	3.2	3.2	3.1	5.3	39.4	284.7	26.0	10.0	58.2	-	-	Not available
ไม่ระบุ	821.0	50.9	152.6	44.0	59.4	102.2	279.0	46.6	26.4	60.0	-	-	35-39 hours
ไม่ระบุ	4.2	-	-	0.2	-	1.0	1.5	1.0	-	0.5	-	-	Available
ไม่ระบุ	816.7	50.9	152.6	43.7	59.4	101.2	277.5	45.6	26.4	59.4	-	-	Not available
ไม่ระบุ	2,903.6	61.8	105.2	95.3	91.2	505.0	983.3	425.5	168.2	470.0	-	-	40-49 hours
ไม่ระบุ	9.0	-	-	-	-	1.0	1.8	-	1.2	4.9	-	-	Available
ไม่ระบุ	2,894.6	61.8	105.2	95.3	91.2	502.1	981.5	425.5	167.0	465.0	-	-	Not available
ไม่ระบุ	1,346.1	34.0	24.4	17.6	14.1	465.4	417.6	159.0	95.0	118.9	-	-	50 hours and over
ไม่ระบุ	2.5	-	-	-	-	0.8	1.0	-	0.7	-	-	-	Available
ไม่ระบุ	1,343.6	34.0	24.4	17.6	14.1	464.6	416.6	159.0	94.2	118.9	-	-	Not available

ตารางที่ 9 จำนวนผู้จ้างงาน จำแนกตามอาชีพ จำนวนชั่วโมงทำงานต่อสัปดาห์ การมีเวลาพักผ่อนและต้องทำงานเพิ่มขึ้น และเพศ ภาคเหนือ  
TABLE 9 EMPLOYED PERSONS BY OCCUPATION, HOURS WORKED PER WEEK, AVAILABILITY FOR ADDITIONAL WORK AND SEX, NORTHERN REGION

ไตรมาสที่ 4/2560 : Quarter 4/2017

หน่วยนับพัน : in Thousands

อาชีพ Occupation	ประเภท Category										ผู้ประกอบอาชีพ งานพื้นฐาน Elementary occupations	คนงานซึ่งมี ได้งานแล้ว ในภาคอื่น Not classifiable	HOURS WORKED, SEX AND AVAILABILITY FOR ADDITIONAL WORK
	รวม Total	ผู้บังคับบัญชา Legislators & Managers	ผู้บริหาร ด้านต่างๆ Professional	ผู้ประกอบอาชีพ ด้านต่างๆ Professional	เจ้าหน้าที่เทคนิค และช่างเทคนิค Technicians	เสมียน Clerks	ผู้จำหน่ายสินค้า Service Workers	ช่างฝีมือและผู้ปฏิบัติ งานที่เกี่ยวกับช่าง Craft & associat	ผู้ควบคุมเครื่องจักร งานด้านเครื่องจักร Plant & Machine controls	การเกษตร ป่าไม้และการ ประมง Agricultural & Fishery			
ชาย	3,344.7	113.0	1,116.6	82.0	46.0	441.8	1,413.8	489.7	229.4	417.4	-	TOTAL(MALE)	
ไม่ มี	30.9	0.1	1.2	1.2	-	3.0	8.6	6.9	2.2	8.9	-	Available	
มีงานประจำ ไม่เต็มเวลา	3,313.8	112.9	1,115.4	80.8	46.0	438.8	1,405.2	482.9	227.2	408.5	-	Not available	
มี	34.5	0.4	0.2	0.3	-	2.6	26.1	1.6	1.3	2.1	-	With job not work	
1-9 ชั่วโมง	6.1	-	-	-	-	-	4.4	0.6	-	0.7	-	Available	
10-19 ชั่วโมง	28.4	0.4	0.2	0.3	-	2.1	21.7	1.0	1.3	1.4	-	Not available	
20-29 ชั่วโมง	12.1	-	-	-	-	0.4	8.4	1.2	0.8	1.3	-	1-9 hours	
30-34 ชั่วโมง	0.2	-	-	-	-	-	-	-	0.1	0.1	-	Available	
35-39 ชั่วโมง	11.9	-	-	-	-	0.4	8.4	1.2	0.7	1.2	-	Not available	
40-49 ชั่วโมง	71.2	0.5	2.0	0.3	0.2	1.6	49.3	4.5	4.9	8.0	-	10-19 hours	
50 ชั่วโมงขึ้นไป	2.4	-	-	-	-	-	-	0.4	-	1.9	-	Available	
รวม	68.9	0.5	2.0	0.3	0.2	1.6	49.3	4.1	4.9	6.1	-	Not available	
ไม่ มี	243.7	4.9	4.9	1.4	1.0	9.1	172.8	15.4	5.3	28.9	-	20-29 hours	
มี	8.3	0.1	1.2	0.9	1.2	0.8	0.8	3.0	0.1	2.2	-	Available	
1-9 ชั่วโมง	235.4	4.8	4.9	0.5	1.0	7.9	172.1	12.5	5.1	26.7	-	Not available	
10-19 ชั่วโมง	237.8	3.0	2.3	1.9	1.3	16.3	155.4	17.0	9.6	31.0	-	30-34 hours	
20-29 ชั่วโมง	5.0	-	0.1	0.7	-	0.2	0.2	2.9	0.1	1.0	-	Available	
30-34 ชั่วโมง	232.8	3.0	2.2	1.9	1.3	15.6	155.2	14.1	9.5	30.1	-	Not available	
35-39 ชั่วโมง	413.7	36.7	50.9	21.9	13.7	46.3	166.7	25.5	22.5	29.6	-	35-39 hours	
40-49 ชั่วโมง	1.0	-	-	0.2	-	0.1	0.7	-	-	-	-	Available	
50 ชั่วโมงขึ้นไป	412.7	36.7	50.9	21.6	13.7	46.2	166.1	25.5	22.5	29.6	-	Not available	
ไม่ มี	1,597.4	44.7	41.9	45.6	25.4	194.0	568.5	309.9	120.6	246.7	-	40-49 hours	
มี	6.2	-	-	-	-	0.3	1.6	-	1.2	3.1	-	Available	
1-9 ชั่วโมง	1,591.2	44.7	41.9	45.6	25.4	193.7	566.9	309.9	119.4	243.6	-	Not available	
10-19 ชั่วโมง	734.4	22.9	9.4	10.6	4.3	171.6	266.5	114.7	64.5	69.9	-	Not available	
20-29 ชั่วโมง	1.9	-	-	0.2	-	0.2	1.0	0.6	-	-	-	Available	
30-34 ชั่วโมง	732.6	22.9	9.4	10.6	4.3	171.4	265.5	114.7	63.9	69.9	-	Not available	
35-39 ชั่วโมง	2,832.5	43.8	187.2	85.2	127.3	709.9	1,012.6	211.3	84.7	370.5	-	TOTAL(FEMALE)	
40-49 ชั่วโมง	19.8	-	0.2	0.4	0.1	3.4	3.6	2.5	0.1	9.5	-	Available	
50 ชั่วโมงขึ้นไป	2,812.7	43.8	187.1	84.8	127.2	706.5	1,009.0	208.8	84.6	361.0	-	Not available	
รวม	16.2	-	0.3	1.5	0.7	2.4	7.4	0.4	0.3	3.3	-	With job not work	
ไม่ มี	1.5	-	-	-	0.1	0.1	0.6	-	-	0.7	-	Available	
มี	14.7	-	0.3	1.5	0.6	2.3	6.8	0.4	0.3	2.6	-	Not available	
1-9 ชั่วโมง	7.8	-	-	0.4	-	0.8	5.6	0.2	-	0.9	-	1-9 hours	
10-19 ชั่วโมง	1.7	-	-	0.4	-	-	0.4	-	-	0.9	-	Available	
20-29 ชั่วโมง	6.2	-	-	-	-	-	5.2	-	-	-	-	Not available	
30-34 ชั่วโมง	65.8	0.1	1.2	0.9	-	4.1	47.6	4.1	0.7	7.2	-	10-19 hours	
35-39 ชั่วโมง	2.7	-	-	-	-	0.4	1.0	-	-	1.4	-	Available	
40-49 ชั่วโมง	63.1	0.1	1.2	0.9	-	3.7	46.6	4.1	0.7	5.8	-	Not available	
50 ชั่วโมงขึ้นไป	215.9	1.0	4.6	2.5	1.4	19.2	144.5	13.7	1.1	28.0	-	20-29 hours	
รวม	6.0	-	0.2	-	-	-	0.6	1.4	-	3.8	-	Available	
1-9 ชั่วโมง	210.0	1.0	4.4	2.5	1.4	19.2	143.9	12.3	1.1	24.2	-	Not available	
10-19 ชั่วโมง	201.6	0.2	1.0	1.3	3.9	24.6	129.5	12.0	0.6	28.4	-	30-34 hours	
20-29 ชั่วโมง	1.3	-	-	-	-	0.9	-	0.1	-	0.3	-	Available	
30-34 ชั่วโมง	200.3	0.2	1.0	1.3	3.9	23.8	129.5	11.9	0.6	28.1	-	Not available	
35-39 ชั่วโมง	407.3	14.2	101.8	22.1	45.7	56.0	112.2	21.0	3.9	30.4	-	35-39 hours	
40-49 ชั่วโมง	3.3	-	-	-	-	0.9	0.8	1.0	-	0.5	-	Available	
50 ชั่วโมงขึ้นไป	404.1	14.2	101.8	22.1	45.7	55.1	111.4	20.0	3.9	29.9	-	Not available	
รวม	1,306.2	17.1	63.3	49.7	65.8	309.0	414.9	115.6	47.6	223.3	-	40-49 hours	
ไม่ มี	2.8	-	-	-	-	0.7	0.2	-	-	1.9	-	Available	
มี	1,303.4	17.1	63.3	49.7	65.8	308.3	414.6	115.6	47.6	221.4	-	Not available	
1-9 ชั่วโมง	611.6	11.1	15.1	7.0	9.8	293.8	151.0	44.4	30.5	49.0	-	Not available	
10-19 ชั่วโมง	0.6	-	-	-	-	0.5	-	-	0.1	-	-	Available	
20-29 ชั่วโมง	611.0	11.1	15.1	7.0	9.8	293.3	151.0	44.4	30.3	49.0	-	Not available	





ตารางที่ 9 จำนวนผู้จ้างทำ งานตามอาชีพ จำนวนชั่วโมงทำงานต่อสัปดาห์ การมีสภาพความพร้อมในการทำงานเพิ่มขึ้น เทต และเขตการปกครอง ภาคเหนือ (ต่อ)  
 TABLE 9 EMPLOYED PERSONS BY OCCUPATION, HOURS WORKED PER WEEK, AVAILABILITY FOR ADDITIONAL WORK, SEX AND AREA, NORTHERN REGION (Contd.)

ไตรมาสที่ 4/2560 : Quarter 4/2017	จำนวนชั่วโมงทำงาน เทต และ การมีสภาพความพร้อม ในการทำงานเพิ่มขึ้น	อาชีพ Occupation												รวม	ผู้จ้าง Legislators & Managers	ผู้ประกอบอาชีพ ด้านต่าง Profes- sional	เจ้าพนักงาน และบุคลากร วิชาชีพ Technicians	เสมียน Clerks	พนักงานบริการ ผู้ให้บริการ Service Workers	ช่างเทคนิค Craft & associat	ช่างควบคุมเครื่องจักร งานด้านรถยนต์ Plant & Machine controllers	ผู้ประกอบอาชีพ งานพื้นฐาน Elementary occupations	รวมงาน ไม่จำแนก ประเภท Not classifiable	HOURS WORKED, SEX AND AVAILABILITY FOR ADDITIONAL WORK
		20.4	98.3	43.8	60.8	335.1	191.7	93.1	35.2	122.8	-	TOTAL(FEMALE)												
1,001.0	4.5	-	0.2	0.5	0.1	1.4	0.6	0.6	0.1	1.5	0.1	1.5	35.2	122.8	-	-	-	Available						
996.5	20.4	98.1	43.8	60.7	335.6	191.1	92.5	121.2	35.1	121.2	0.1	1.5	35.1	121.2	-	-	Not available							
4.3	-	0.2	1.5	0.5	0.7	1.2	0.2	0.2	0.2	0.1	-	-	-	0.1	-	-	With job not work							
0.2	-	-	-	0.1	0.1	-	-	-	-	-	-	-	-	-	-	-	-	Available						
4.1	-	0.2	1.5	0.4	0.6	1.2	0.2	0.2	0.2	0.1	-	-	-	0.1	-	-	Not available							
1.8	-	-	-	-	0.2	1.4	-	-	-	-	-	-	-	-	-	-	-	1-9 hours						
-	-	-	-	-	-	-	-	-	-	-	-	-	-	-	-	-	-	Available						
1.8	-	-	-	-	0.2	1.4	-	-	-	-	-	-	-	-	-	-	-	Not available						
17.1	0.1	-	-	-	2.0	9.8	0.2	-	0.7	2.8	-	-	-	2.8	-	-	-	10-19 hours						
0.5	-	-	-	-	0.4	0.2	-	-	-	0.0	-	-	-	0.0	-	-	-	Available						
16.5	0.1	-	-	-	1.6	9.6	0.1	-	0.7	2.8	-	-	-	2.8	-	-	-	Not available						
53.0	-	1.7	0.7	0.9	10.6	26.3	5.5	5.5	7.4	7.4	-	-	-	7.4	-	-	-	20-29 hours						
1.8	-	0.2	-	-	-	0.3	-	-	0.8	6.5	-	-	-	6.5	-	-	-	Available						
51.2	-	1.5	0.7	0.9	10.6	26.0	-	-	5.0	7.4	-	-	-	7.4	-	-	-	Not available						
48.3	-	0.7	1.3	2.6	9.8	23.3	-	-	3.1	7.2	-	-	-	7.2	-	-	-	30-34 hours						
0.2	-	-	-	-	-	-	-	-	0.1	-	-	-	-	0.1	-	-	-	Available						
48.1	-	0.7	1.3	2.6	9.8	23.3	2.6	2.6	2.9	7.1	-	-	-	7.1	-	-	-	Not available						
142.7	5.2	46.2	9.6	18.7	23.9	21.6	18.7	21.6	7.9	8.8	-	-	-	8.8	-	-	-	35-39 hours						
0.3	-	-	-	-	0.2	-	-	-	-	0.1	-	-	-	0.1	-	-	-	Available						
142.4	5.2	46.2	9.6	18.7	23.7	21.6	18.7	21.6	7.9	8.7	-	-	-	8.7	-	-	-	Not available						
490.4	9.3	37.3	25.8	33.0	157.4	80.9	33.0	80.9	55.0	17.1	-	-	-	17.1	-	-	-	40-49 hours						
1.2	-	-	-	-	0.7	0.1	-	-	-	0.5	-	-	-	0.5	-	-	-	Available						
489.1	9.3	37.3	25.8	33.0	156.7	80.8	33.0	80.8	55.0	17.1	-	-	-	17.1	-	-	-	Not available						
283.6	5.8	12.2	4.9	5.2	130.7	27.1	5.2	27.1	21.8	16.2	-	-	-	19.7	-	-	-	50 hours and over						
0.2	-	-	-	-	0.1	-	-	-	-	0.1	-	-	-	0.1	-	-	-	Available						
243.4	5.8	12.2	4.9	5.2	130.6	27.1	5.2	27.1	21.8	16.1	-	-	-	19.7	-	-	-	Not available						

หน่วยนับ: in Thousands

ตารางที่ 9 จำนวนผู้จ้างงาน จานคนตามอาชีพ จำนวนชั่วโมงทำงานต่อสัปดาห์ การขาดงานเพื่อเลี้ยงดูทารกในครรภ์ และเขตการปกครองภาคเหนือ (ต่อ)  
 TABLE 9 EMPLOYED PERSONS BY OCCUPATION, HOURS WORKED PER WEEK, AVAILABILITY FOR ADDITIONAL WORK, SEX AND AREA, NORTHERN REGION (Cont'd.)

หน่วยนับเป็น : in Thousands

จำนวนชั่วโมงทำงาน เพศ และ การมีงานเลี้ยงดู และเด็กทารกในครรภ์ โดยรวม(รวม)	รวม	ผู้จัดการ ผู้บริหารงาน และผู้บริหาร Legislators & Managers	ผู้ประกอบอาชีพ ด้านต่าง Professional	ช่างเทคนิค และช่างประกอบ Technicians	เสมียน Clerks	พนักงานบริการ ผู้จำหน่าย Service Workers	การเกษตร ป่าไม้และประมง Agricultural & Fishery Occupation	ช่างฝีมือและผู้ปฏิบัติ งานที่เกี่ยวกับ Craft & associat	ผู้ควบคุมเครื่อง จักรกลการประกอบ Plant & Machine controls	ผู้ประกอบอาชีพ งานพื้นฐาน Elementary occupations	คนงานที่มี ใจงานทั่วไป Not classifiable	TOTAL(MALE)	HOURS WORKED, SEX AND AVAILABILITY FOR ADDITIONAL WORK
มี	226	-	-	0.9	-	2.1	7.3	5.3	1.8	5.0	-	287.0	Available
ไม่มี	2,207.4	63.2	50.7	39.4	20.1	217.2	1,126.8	278.8	129.3	281.9	-	287.0	Not available
จำนวนประชากรที่มีอายุต่ำกว่า มี	28.7	0.4	-	0.3	-	1.7	22.1	1.4	1.1	1.8	-	287.0	With job not work
มี	5.8	-	-	0.5	-	0.5	4.3	0.6	0.5	0.5	-	287.0	Available
ไม่มี	22.9	0.4	-	0.3	-	1.2	17.9	0.8	1.1	1.3	-	287.0	Not available
1-9 ชั่วโมง	7.2	-	-	-	-	-	6.5	-	-	0.6	-	287.0	1-9 hours
มี	-	-	-	-	-	-	-	-	-	-	-	287.0	Available
ไม่มี	7.2	-	-	-	-	-	6.5	-	-	0.6	-	287.0	Not available
10-19 ชั่วโมง	54.0	0.4	1.6	0.3	-	1.1	40.5	2.4	3.5	4.1	-	287.0	10-19 hours
มี	0.9	-	-	-	-	-	-	0.4	-	0.5	-	287.0	Available
ไม่มี	53.1	0.4	1.6	0.3	-	1.1	40.5	2.0	3.5	3.6	-	287.0	Not available
20-29 ชั่วโมง	193.9	2.9	3.4	0.9	1.0	6.4	144.9	10.0	3.4	20.9	-	287.0	20-29 hours
มี	5.1	-	-	0.9	-	1.1	0.5	1.8	-	0.8	-	287.0	Available
ไม่มี	188.8	2.9	3.4	-	1.0	5.3	144.4	8.2	3.4	20.1	-	287.0	Not available
30-34 ชั่วโมง	182.5	1.1	1.5	0.4	0.6	11.0	124.8	11.9	6.7	24.5	-	287.0	30-34 hours
มี	3.5	-	-	-	-	0.6	-	2.5	-	0.4	-	287.0	Available
ไม่มี	179.0	1.1	1.5	0.4	0.6	10.5	124.8	9.4	6.7	24.0	-	287.0	Not available
35-39 ชั่วโมง	275.7	24.2	25.5	9.0	6.1	26.6	134.5	16.9	14.9	18.1	-	287.0	35-39 hours
มี	0.7	-	-	-	-	-	0.7	-	-	-	-	287.0	Available
ไม่มี	275.1	24.2	25.5	9.0	6.1	26.6	133.9	16.9	14.9	18.1	-	287.0	Not available
40-49 ชั่วโมง	1,030.1	22.2	16.2	24.0	10.3	90.5	468.3	176.9	68.2	173.5	-	287.0	40-49 hours
มี	5.2	-	-	-	-	-	1.1	-	1.2	2.9	-	287.0	Available
ไม่มี	1,024.9	22.2	16.2	24.0	10.3	90.5	467.2	176.9	66.9	170.7	-	287.0	Not available
50 ชั่วโมงขึ้นไป	458.0	12.1	2.5	5.4	2.2	82.0	212.4	64.5	33.5	43.4	-	287.0	50 hours and over
มี	1.5	-	-	-	-	-	0.8	-	0.6	-	-	287.0	Available
ไม่มี	456.5	12.1	2.5	5.4	2.2	82.0	211.6	64.5	32.8	43.4	-	287.0	Not available

ตารางที่ 9 จำนวนผู้จ้างงาน ชั่วโมงทำงานต่อสัปดาห์ ตามอาชีพและภูมิภาคภาคเหนือ ภาคเหนือ (ต่อ)  
TABLE 9 EMPLOYED PERSONS BY OCCUPATION, HOURS WORKED PER WEEK, AVAILABILITY FOR ADDITIONAL WORK, SEX AND AREA, NORTHERN REGION (Cont'd.)

อาชีพ Occupation	อชีพ Occupation											รวม Total	จำนวนผู้จ้างงาน เพศ และ การมีเวลาเพื่อขอ และชั่วโมงทำงานที่เพิ่มขึ้น Employment (full-time)	HOURS WORKED, SEX AND AVAILABILITY FOR ADDITIONAL WORK TOTAL (FEMALE)		
	ผู้จัดทำ Legislators & Managers	ผู้บริหาร Professional	ช่างเทคนิค Technicians	เสมียน Clerks	พนักงานบริการ Service Workers	ช่างฝีมือและผู้ปฏิบัติงาน Craft & associat	ผู้ควบคุมเครื่องจักร Plant & Machine controls	ผู้ประกอบอาชีพ งานพื้นฐาน Elementary occupations	คนงานที่ ไม่สามารถ ระบุอาชีพ Not classifiable	ผู้ควบคุมเครื่องจักร Plant & Machine controls	ช่างฝีมือและผู้ปฏิบัติงาน Craft & associat				พนักงานบริการ Service Workers	ช่างฝีมือและผู้ปฏิบัติงาน Craft & associat
1,831.5	23.4	89.0	41.4	66.5	374.9	118.2	820.9	49.4	247.8	-	-	-	-	-	-	-
15.3	-	0.4	0.4	-	2.0	1.9	3.1	-	8.0	-	-	-	-	-	-	-
1,816.1	23.4	89.0	41.0	66.5	372.9	116.3	817.8	49.4	239.8	-	-	-	-	-	-	-
11.9	-	0.1	-	0.2	1.8	0.2	6.2	0.3	3.1	-	-	-	-	-	-	-
1.3	-	-	-	-	-	-	0.6	-	0.7	-	-	-	-	-	-	-
10.6	-	0.1	-	0.2	1.8	0.2	5.6	0.3	2.5	-	-	-	-	-	-	-
6.0	-	-	0.4	-	0.6	4.1	0.9	-	0.9	-	-	-	-	-	-	-
1.7	-	-	0.4	-	-	-	0.4	-	0.9	-	-	-	-	-	-	-
4.3	-	-	-	-	0.6	3.7	-	-	-	-	-	-	-	-	-	-
488	-	1.2	0.7	-	2.2	2.5	37.8	-	4.4	-	-	-	-	-	-	-
2.2	-	-	-	-	-	-	0.8	-	1.4	-	-	-	-	-	-	-
46.6	-	1.2	0.7	-	2.2	2.5	37.0	-	3.0	-	-	-	-	-	-	-
163.0	1.0	2.9	1.8	0.5	8.7	8.2	118.2	1.1	20.7	-	-	-	-	-	-	-
4.2	-	-	-	-	-	0.3	-	-	3.0	-	-	-	-	-	-	-
158.8	1.0	2.9	1.8	0.5	8.7	7.3	117.9	1.1	17.7	-	-	-	-	-	-	-
153.3	0.2	0.3	-	1.4	14.8	9.0	106.2	0.2	21.2	-	-	-	-	-	-	-
1.1	-	-	-	-	0.9	-	-	-	0.2	-	-	-	-	-	-	-
152.2	0.2	0.3	-	1.4	14.0	9.0	106.2	0.2	21.0	-	-	-	-	-	-	-
264.7	9.1	55.5	12.5	27.0	32.1	13.2	90.6	3.1	21.6	-	-	-	-	-	-	-
3.0	-	-	-	-	0.7	1.0	0.8	-	0.4	-	-	-	-	-	-	-
261.7	9.1	55.5	12.5	27.0	31.4	12.2	89.8	3.1	21.1	-	-	-	-	-	-	-
815.8	7.8	26.0	23.9	32.8	151.7	62.6	334.0	30.5	146.6	-	-	-	-	-	-	-
1.6	-	-	-	-	-	-	0.2	-	1.4	-	-	-	-	-	-	-
814.3	7.8	26.0	23.9	32.8	151.7	62.6	333.8	30.5	145.2	-	-	-	-	-	-	-
368.1	5.3	2.9	2.2	4.6	163.1	22.6	123.9	14.2	29.3	-	-	-	-	-	-	-
0.4	-	-	-	-	0.4	-	-	-	-	-	-	-	-	-	-	-
367.7	5.3	2.9	2.2	4.6	162.7	22.6	123.9	14.2	29.3	-	-	-	-	-	-	-

ตารางที่ 10 จำนวนผู้จ้างงาน จำนวนคนอุตสาหกรรม จำนวนชั่วโมงทำงานต่อสัปดาห์ การมีงานอดิเรกและข้อจำกัดการทำงานเพิ่มขึ้น ภาคเหนือ  
 TABLE 10 EMPLOYED PERSONS BY INDUSTRY, HOURS WORKED PER WEEK, AVAILABILITY FOR ADDITIONAL WORK, NORTHERN REGION

จำนวนผู้จ้างงาน และ การมีงานอดิเรก และข้อจำกัดการทำงานเพิ่มขึ้น	รวม	เกษตรกรรม การปศุสัตว์ และการประมง	การทำเหมืองแร่ และเหมือง	การทำเหมืองแร่ และเหมือง	การผลิต	ไฟฟ้า และ ก๊าซ	น้ำประปา และ น้ำเสีย	น้ำประปา และ น้ำเสีย	การก่อสร้าง	การขนส่ง และ การสื่อสาร	การขนส่ง และ การสื่อสาร	การขนส่ง และ การสื่อสาร	ที่พักอาศัย และบริการ อาหาร	การขนส่ง และ การสื่อสาร	การมีงาน อดิเรก และ ข้อจำกัด การทำงาน เพิ่มขึ้น	TOTAL
รวม	6,177.2	2,717.9	13.2	614.1	24.7	16.7	389.9	949.1	84.2	370.0	19.9	56.0	56.0			
มี	50.8	27.2	0.2	4.7	8.5	0.7	4.3	4.3	0.7	1.3	-	-	-	Available		
ไม่มี	6,126.4	2,690.8	13.0	609.4	381.4	16.7	944.7	944.7	83.5	368.7	19.9	56.0	56.0	Not available		
มีงานอดิเรกและข้อจำกัดการทำงานเพิ่มขึ้น	50.7	36.9	-	0.5	2.4	0.2	3.9	0.2	2.7	2.7	-	0.6	0.6	With job not work available		
มี	7.6	6.0	-	-	0.6	0.5	-	-	-	-	-	-	-	Available		
ไม่มี	43.1	30.9	-	0.5	1.8	0.2	3.4	0.2	2.7	2.7	-	0.6	0.6	Not available		
1-9 ชั่วโมง	20.0	15.9	-	0.1	1.4	0.1	0.7	0.1	0.6	0.6	-	-	-	1-9 hours		
มี	1.9	1.4	-	-	-	-	-	-	0.1	-	-	-	-	Available		
ไม่มี	18.1	14.5	-	0.1	1.4	-	0.7	0.7	-	0.6	-	-	-	Not available		
10-19 ชั่วโมง	137.0	103.6	0.1	6.5	3.8	0.4	3.6	3.6	5.1	2.8	-	-	-	10-19 hours		
มี	5.1	3.3	-	-	0.7	-	-	-	0.2	0.2	-	-	-	Available		
ไม่มี	132.0	100.3	0.1	6.5	3.1	0.4	3.1	3.6	5.1	2.6	-	-	-	Not available		
20-29 ชั่วโมง	459.6	348.7	-	26.1	13.4	0.5	22.5	19.9	6.9	6.9	1.8	0.5	0.5	20-29 hours		
มี	14.2	6.0	-	2.5	2.9	0.5	1.9	1.9	4.2	2.7	-	-	-	Available		
ไม่มี	445.4	342.7	-	23.6	10.5	0.5	20.6	19.9	6.9	6.9	1.8	0.5	0.5	Not available		
30-34 ชั่วโมง	439.4	324.0	-	21.4	20.4	-	27.2	4.2	28.7	28.7	-	0.1	0.1	30-34 hours		
มี	6.3	1.1	-	1.1	3.3	-	0.6	0.6	-	-	-	-	-	Available		
ไม่มี	433.1	322.9	-	20.3	17.1	-	26.6	4.2	28.7	28.7	-	0.1	0.1	Not available		
35-39 ชั่วโมง	821.0	291.6	0.4	39.6	9.2	5.1	39.8	24.9	9.2	24.9	3.7	12.6	12.6	35-39 hours		
มี	4.2	2.0	0.2	1.0	11.7	-	0.3	0.3	-	0.7	-	-	-	Available		
ไม่มี	816.7	289.5	0.2	38.6	11.7	5.1	39.5	24.2	9.2	24.2	3.7	12.6	12.6	Not available		
40-49 ชั่วโมง	2,903.6	1,130.1	11.1	367.1	11.6	8.4	489.8	34.7	176.2	176.2	13.8	39.0	39.0	40-49 hours		
มี	9.0	6.3	-	-	1.1	-	0.6	0.6	-	0.3	-	-	-	Available		
ไม่มี	2,894.6	1,123.8	11.1	367.1	11.6	8.4	489.2	34.7	175.9	175.9	13.8	39.0	39.0	Not available		
50 ชั่วโมงขึ้นไป	1,346.1	467.2	1.6	152.9	1.4	2.2	70.5	361.6	28.8	135.1	0.6	3.2	3.2	50 hours and over		
มี	2.5	1.0	-	0.1	1.4	-	0.4	0.4	0.6	0.1	-	-	-	Available		
ไม่มี	1,343.6	466.2	1.6	152.8	1.4	2.2	70.5	361.2	28.2	134.9	0.6	3.2	3.2	Not available		



ตารางที่ 10 จำนวนผู้จ้างทำ งานนอกเวลาอุตสาหกรรม จำนวนผู้จ้างทำ งานอื่นนอกเวลาในอุตสาหกรรม ก่อสร้างและซ่อมแซมการขนส่ง การค้าปลีก การบริการที่พักแรมและร้านอาหาร และภาค ภาคอื่น  
TABLE 10 EMPLOYED PERSONS BY INDUSTRY, HOURS WORKED PER WEEK, AVAILABILITY FOR ADDITIONAL WORK AND SEX, NORTHERN REGION

ประเภทงาน ประเภทงาน และชื่อกรอกงานอื่น	รวม รวม	อุตสาหกรรม Industry												รวม รวม	เพศ SEX AND ADDITIONAL WORK		
		การเพาะ ปลูก Agriculture	การขุด เหมือง Mining	การถ้ำ และถ้ำ และถ้ำ และถ้ำ	การถ้ำ และถ้ำ และถ้ำ และถ้ำ	การถ้ำ และถ้ำ และถ้ำ และถ้ำ	การถ้ำ และถ้ำ และถ้ำ และถ้ำ	การถ้ำ และถ้ำ และถ้ำ และถ้ำ	การถ้ำ และถ้ำ และถ้ำ และถ้ำ	การถ้ำ และถ้ำ และถ้ำ และถ้ำ	การถ้ำ และถ้ำ และถ้ำ และถ้ำ	การถ้ำ และถ้ำ และถ้ำ และถ้ำ	การถ้ำ และถ้ำ และถ้ำ และถ้ำ			การถ้ำ และถ้ำ และถ้ำ และถ้ำ	
ทั้งหมด	3,347	1,595	103	285	117	319	467	70	108	96	272	272	272	272	272	272	272
ชาย	309	165	0	12	81	29	0	0	0	0	0	0	0	0	0	0	0
หญิง	3,038	1,579	103	284	117	317	467	70	108	96	272	272	272	272	272	272	272
1-9 ชั่วโมง	61	5	-	0	0	0	0	0	0	0	0	0	0	0	0	0	0
10-19 ชั่วโมง	121	9	-	0	0	0	0	0	0	0	0	0	0	0	0	0	0
20-29 ชั่วโมง	119	9	-	0	0	0	0	0	0	0	0	0	0	0	0	0	0
30-34 ชั่วโมง	228	17	-	0	0	0	0	0	0	0	0	0	0	0	0	0	0
35-39 ชั่วโมง	228	17	-	0	0	0	0	0	0	0	0	0	0	0	0	0	0
40-49 ชั่วโมง	228	17	-	0	0	0	0	0	0	0	0	0	0	0	0	0	0
50 ชั่วโมงขึ้นไป	228	17	-	0	0	0	0	0	0	0	0	0	0	0	0	0	0
รวม	2,825	1,122	29	328	50	70	488	13	261	103	288	288	288	288	288	288	288
ชาย	198	106	-	35	0	0	0	0	0	0	0	0	0	0	0	0	0
หญิง	2,812	1,118	29	328	50	70	488	13	261	103	288	288	288	288	288	288	288
1-9 ชั่วโมง	15	0	-	0	0	0	0	0	0	0	0	0	0	0	0	0	0
10-19 ชั่วโมง	17	1	-	0	0	0	0	0	0	0	0	0	0	0	0	0	0
20-29 ชั่วโมง	63	4	-	0	0	0	0	0	0	0	0	0	0	0	0	0	0
30-34 ชั่วโมง	133	10	-	0	0	0	0	0	0	0	0	0	0	0	0	0	0
35-39 ชั่วโมง	148	11	-	0	0	0	0	0	0	0	0	0	0	0	0	0	0
40-49 ชั่วโมง	148	11	-	0	0	0	0	0	0	0	0	0	0	0	0	0	0
50 ชั่วโมงขึ้นไป	148	11	-	0	0	0	0	0	0	0	0	0	0	0	0	0	0
รวม	616	264	0	77	0	0	0	0	0	0	0	0	0	0	0	0	0
ชาย	616	264	0	77	0	0	0	0	0	0	0	0	0	0	0	0	0
หญิง	616	264	0	77	0	0	0	0	0	0	0	0	0	0	0	0	0

ไตรมาสที่ 2/2017 Quarter 4/2017

หมื่นคน ใน Thousands

ตารางที่ 10 จำนวนผู้จ้างงาน ชั่วโมงการทำงานตาม อุตสาหกรรม จำนวนชั่วโมงทำงานต่อสัปดาห์ ความสามารถในการทำงานเพิ่มเติม ภาคเหนือ (ต่อ)  
TABLE 10 EMPLOYED PERSONS BY INDUSTRY, HOURS WORKED PER WEEK, AVAILABILITY FOR ADDITIONAL WORK AND SEX - NORTHERN REGION (Contd.)

ประเภทอาชีพ และอุตสาหกรรมที่จ้างงาน	เพศ และ จำนวนชั่วโมงทำงาน	อุตสาหกรรม (ต่อ) Industry (Contd.)											กิจกรรม ที่ไม่ทราบ สาเหตุ	รวม TOTAL (MALE)
		กิจกรรม อสังหาริมทรัพย์ Real estate activities	กิจกรรม บริการ Professional, scientific and technical activities	การบริหาร และสนับสนุน Administrative and support service activities	การบริการสาธารณะ Public administration and defence	การศึกษา Education	สุขภาพ และงานสังคม Health and social work	ศิลปะ ความบันเทิง และสันทนาการ Art, entertainment and recreation	บริการอื่น ๆ Other service	กิจกรรม ในครัวเรือน Activities of household	กิจกรรม นอกอาณาเขต Extra- territorial	ไม่ทราบ Unknown		
ชาย	ชาย	7.1	19.9	28.6	184.4	69.2	30.4	23.6	57.2	4.0	0.6	-	-	Available
ชาย	ชาย	7.1	19.9	0.1	-	-	-	0.7	0.4	-	-	-	-	Not available
ชาย	ชาย	7.1	19.9	28.5	184.4	69.2	30.4	22.9	56.8	4.0	0.6	-	-	With job not work
ชาย	ชาย	-	0.3	-	0.2	0.1	-	1.0	0.6	-	-	-	-	Available
ชาย	ชาย	-	0.3	-	-	-	-	0.5	0.6	-	-	-	-	Not available
ชาย	ชาย	-	-	-	0.2	0.1	-	0.5	0.2	0.5	-	-	-	Available
ชาย	ชาย	-	-	-	-	-	-	-	-	-	-	-	-	Not available
ชาย	ชาย	-	-	-	-	-	-	-	0.2	0.5	-	-	-	Available
ชาย	ชาย	-	0.1	0.4	0.4	0.7	0.4	1.7	0.8	0.5	-	-	-	Not available
ชาย	ชาย	-	0.1	0.1	-	-	-	0.2	0.2	-	-	-	-	Available
ชาย	ชาย	-	0.1	0.3	0.4	0.7	0.4	1.7	0.7	-	-	-	-	Not available
ชาย	ชาย	0.1	1.4	1.2	4.3	3.2	1.2	4.1	3.6	0.9	-	-	-	Available
ชาย	ชาย	0.1	1.4	1.2	4.3	3.2	1.2	4.1	3.4	0.9	-	-	-	Not available
ชาย	ชาย	-	-	2.9	3.5	1.0	0.1	1.7	0.1	-	-	-	-	Available
ชาย	ชาย	-	-	2.9	3.5	1.0	0.1	1.6	1.5	-	-	-	-	Not available
ชาย	ชาย	0.5	4.6	1.2	109.5	38.5	10.3	2.1	5.0	-	0.0	-	-	Available
ชาย	ชาย	0.5	4.6	1.2	109.5	38.5	10.3	2.1	5.0	-	0.0	-	-	Not available
ชาย	ชาย	4.7	11.5	11.7	52.3	23.1	13.9	8.7	26.6	1.9	0.2	-	-	Available
ชาย	ชาย	4.7	11.5	11.7	52.3	23.1	13.9	8.7	26.6	1.9	0.2	-	-	Not available
ชาย	ชาย	1.8	1.9	11.1	14.4	2.7	4.5	4.4	18.8	0.7	0.4	-	-	Not available
ชาย	ชาย	-	-	-	14.4	2.7	4.5	0.1	4.3	0.7	0.4	-	-	Available
ชาย	ชาย	1.8	1.9	11.1	14.4	2.7	4.5	0.1	4.3	0.7	0.4	-	-	Not available
ชาย	ชาย	4.7	13.1	18.5	108.6	133.8	104.1	14.3	69.9	29.5	0.3	-	-	TOTAL (FEMALE)
ชาย	ชาย	0.2	0.3	-	0.3	0.4	-	0.2	0.3	1.3	-	-	-	Available
ชาย	ชาย	4.5	13.1	18.5	108.3	133.8	103.7	14.1	69.5	28.2	0.3	-	-	Not available
ชาย	ชาย	0.1	0.3	-	0.4	0.3	0.2	-	0.1	-	-	-	-	With job not work
ชาย	ชาย	-	0.3	-	0.4	0.3	0.2	-	0.1	-	-	-	-	Available
ชาย	ชาย	-	-	-	-	-	-	-	-	-	-	-	-	Not available
ชาย	ชาย	-	-	-	-	-	-	-	-	-	-	-	-	Available
ชาย	ชาย	-	-	-	-	-	-	-	-	-	-	-	-	Not available
ชาย	ชาย	-	-	-	0.1	1.2	0.3	0.5	1.9	2.6	-	-	-	Available
ชาย	ชาย	-	-	-	0.1	1.2	0.3	0.5	1.9	2.6	-	-	-	Not available
ชาย	ชาย	-	-	-	0.1	1.2	0.3	0.5	1.7	2.1	-	-	-	Available
ชาย	ชาย	0.8	0.2	0.2	2.3	4.8	0.5	0.6	3.7	4.4	-	-	-	Not available
ชาย	ชาย	-	-	-	2.3	4.8	0.5	0.2	3.8	4.6	-	-	-	Available
ชาย	ชาย	0.8	0.2	0.2	2.3	4.8	0.5	0.5	3.7	3.8	-	-	-	Not available
ชาย	ชาย	-	-	-	0.5	0.6	1.2	2.1	3.4	2.6	-	-	-	Available
ชาย	ชาย	-	-	-	-	-	-	-	-	-	-	-	-	Not available
ชาย	ชาย	-	-	-	0.5	0.6	1.2	2.1	3.4	2.6	-	-	-	Available
ชาย	ชาย	0.5	1.9	0.5	74.3	75.5	38.9	1.8	6.8	1.5	0.0	-	-	Not available
ชาย	ชาย	-	-	-	-	-	-	-	-	-	-	-	-	Available
ชาย	ชาย	0.5	1.9	0.5	74.3	75.5	38.9	1.8	6.8	1.5	0.0	-	-	Not available
ชาย	ชาย	2.1	6.2	12.6	28.2	50.4	46.8	6.6	31.4	14.0	0.2	-	-	Available
ชาย	ชาย	-	-	-	0.3	-	-	-	0.1	0.3	-	-	-	Not available
ชาย	ชาย	2.1	6.2	12.6	27.9	50.4	46.8	6.6	31.3	13.8	0.2	-	-	Available
ชาย	ชาย	1.2	4.6	5.2	2.9	1.0	1.58	2.6	22.6	4.5	0.1	-	-	Not available
ชาย	ชาย	0.1	4.6	-	-	-	-	-	-	-	-	-	-	Available
ชาย	ชาย	1.1	4.6	5.2	2.9	1.0	1.58	2.6	22.6	4.5	0.1	-	-	Not available



ตารางที่ 10 จำนวนผู้จ้างงาน จำนวนชั่วโมงทำงานต่อสัปดาห์ การมีเวลาพักผ่อนและต้องการทำงานเพิ่มขึ้น เขต และเขตการปกครอง ภาคเหนือ (ต่อ)

TABLE 10 EMPLOYED PERSONS BY INDUSTRY, HOURS WORKED PER WEEK, AVAILABILITY FOR ADDITIONAL WORK, SEX AND AREA, NORTHERN REGION (Contd.)

ปีและไตรมาสที่รายงาน และไตรมาสก่อนหน้า	จำนวนผู้จ้างงาน เพศและ กรรมวิธานอาชีพ และลักษณะการทำงาน	อุตสาหกรรม MUNICIPAL AREA										รวม	อุตสาหกรรม การก่อสร้าง Construction	การขนส่ง การขนส่ง Transport, storage	การขนส่ง การขนส่ง Transportation	ที่พักและ สถานที่เก็บ Accommodation and food service	ข้อมูลการ และการสื่อสาร Information and communication	อุตสาหกรรม การบริการ Financial intermediation	HOURS WORKED, SEX AND AVAILABILITY FOR ADDITIONAL WORK		
		เกษตรกรรม และปศุสัตว์ Agriculture	เหมืองแร่ และเหมือง Mining	การผลิต Manufacturing	ไฟฟ้า และพลังงาน Electricity	น้ำประปา และของเสีย Water supply sewage, waste	อุตสาหกรรม การก่อสร้าง Construction	การขนส่ง การขนส่ง Transport, storage	การขนส่ง การขนส่ง Transportation	ที่พักและ สถานที่เก็บ Accommodation and food service	ข้อมูลการ และการสื่อสาร Information and communication									อุตสาหกรรม การบริการ Financial intermediation	
	Total	1,114.7	312.0	3.1	123.0	9.5	4.3	125.7	210.8	34.2	65.8	5.2	12.5	TOTAL (MALE)							
ปี	8.4	4.4	0.2	0.3	-	2.2	-	0.4	0.1	0.1	-	-	-	Available							
ไตรมาส	1,106.4	301.7	2.8	122.7	9.5	4.3	125.5	210.4	36.1	65.7	5.2	12.5	Not available								
ไตรมาสก่อนหน้า	5.8	4.2	-	-	4.2	-	0.2	0.3	0.2	-	-	-	-	With job not work							
ไตรมาสก่อนหน้า	0.3	0.3	-	-	-	-	-	-	-	-	-	-	-	Available							
ไตรมาสก่อนหน้า	5.5	4.0	-	-	4.0	-	0.2	0.3	0.2	-	-	-	-	Not available							
ไตรมาสก่อนหน้า	5.0	2.3	-	-	-	-	1.3	0.6	0.1	-	-	-	-	1-9 hours							
ไตรมาสก่อนหน้า	0.2	0.1	-	-	-	-	-	-	0.1	-	-	-	-	Available							
ไตรมาสก่อนหน้า	1.5	1.0	-	-	1.5	-	1.3	0.6	-	-	-	-	-	Not available							
ไตรมาสก่อนหน้า	1.5	1.0	-	-	1.5	-	1.9	0.1	1.4	-	-	-	-	10-19 hours							
ไตรมาสก่อนหน้า	1.5	1.0	-	-	1.5	-	0.3	-	-	-	-	-	-	Available							
ไตรมาสก่อนหน้า	1.5	1.0	-	-	1.5	-	1.7	0.1	1.4	-	-	-	-	Not available							
ไตรมาสก่อนหน้า	4.9	3.2	-	-	2.8	-	5.2	1.5	0.5	1.2	0.7	0.3	0.3	20-29 hours							
ไตรมาสก่อนหน้า	3.2	1.4	-	-	0.2	-	1.6	-	-	-	-	-	-	Available							
ไตรมาสก่อนหน้า	4.6	3.1	-	-	2.6	-	3.7	1.5	0.5	1.2	0.7	0.3	0.3	Not available							
ไตรมาสก่อนหน้า	5.5	3.6	-	-	3.4	-	3.4	5.2	1.9	0.6	-	-	-	30-34 hours							
ไตรมาสก่อนหน้า	1.5	0.9	-	-	0.1	-	0.2	-	-	-	-	-	-	Available							
ไตรมาสก่อนหน้า	5.3	3.5	-	-	3.3	-	3.2	5.2	1.9	0.6	-	-	-	Not available							
ไตรมาสก่อนหน้า	13.9	3.2	0.2	5.1	4.4	1.5	2.9	6.6	2.3	3.1	0.2	1.6	1.6	35-39 hours							
ไตรมาสก่อนหน้า	0.3	-	0.2	-	-	-	-	0.1	-	-	-	-	-	Available							
ไตรมาสก่อนหน้า	13.6	3.2	-	5.1	4.4	1.5	2.9	6.5	2.3	3.1	0.2	1.6	1.6	Not available							
ไตรมาสก่อนหน้า	56.3	13.4	1.7	70.2	4.6	2.1	86.2	124.7	15.2	32.7	3.9	9.3	9.3	40-49 hours							
ไตรมาสก่อนหน้า	1.0	0.6	-	-	-	-	0.2	0.3	-	-	-	-	-	Available							
ไตรมาสก่อนหน้า	56.3	13.4	1.7	70.2	4.6	2.1	86.1	124.4	15.2	32.7	3.9	9.3	9.3	Not available							
ไตรมาสก่อนหน้า	276.5	59.0	1.0	400	0.6	0.3	26.4	72.0	14.7	27.5	0.3	1.3	1.3	50 hours and over							
ไตรมาสก่อนหน้า	0.4	0.2	-	-	-	-	-	-	-	0.1	-	-	-	Available							
ไตรมาสก่อนหน้า	276.0	58.9	1.0	400	0.6	0.3	26.4	72.0	14.7	27.3	0.3	1.3	1.3	Not available							

หน่วยนับเป็น : in Thousands

ตารางที่ 10 จำนวนผู้จ้างงาน จำนวนคนอุตสาหกรรม จำนวนชั่วโมงทำงานต่อสัปดาห์ การมีเวลาพักผ่อนและกิจกรรมยามว่าง เพศ และเขตการปกครอง ภาคเหนือ (ต่อ)

TABLE 10 EMPLOYED PERSONS BY INDUSTRY, HOURS WORKED PER WEEK, AVAILABILITY FOR ADDITIONAL WORK, SEX AND AREA, NORTHERN REGION (Contd.)

จำนวนผู้จ้างงาน เพศ และ การมีเวลาพักผ่อน และกิจกรรมยามว่าง	เขตเทศบาลเมือง เมืองปาน											รวม	จำนวนผู้จ้างงาน และ การมีเวลาพักผ่อน และกิจกรรมยามว่าง	Total	HOURS WORKED, SEX AND AVAILABILITY FOR ADDITIONAL WORK TOTAL (FEMALE)
	เกษตรกรรม และปศุสัตว์ Agriculture	เหมืองแร่ และหิน Mining	การผลิต Manufacturing	ไฟฟ้า และ แก๊ส Electricity	การส่งน้ำ และ น้ำเสีย Water supply sewage, waste	ก่อสร้าง Construction	การขนส่ง และ การเก็บ ขน Transport, storage	การขนส่ง และ การเก็บ ขน Transportation and storage	ที่พักแรม และ บริการ Accommodation and food service	ข้อมูล การ สื่อสาร Information and communication	การค้า และการ บริการ Financial intermediation				
1,001.0	204.8	1.1	141.9	2.6	2.3	19.7	221.7	7.3	133.8	4.1	16.9	16.9	Available		
4.5	0.7	-	0.7	-	-	0.4	0.6	-	0.5	-	-	-	Not available		
996.5	204.2	1.1	141.2	2.6	2.3	19.3	221.1	7.3	133.3	4.1	16.9	16.9	With job not work		
4.3	1.3	-	-	-	-	0.1	1.2	-	0.3	-	-	-	Available		
0.2	-	-	-	-	-	-	0.1	-	-	-	-	-	Not available		
4.1	1.3	-	-	-	-	0.1	1.1	-	0.3	-	-	-	1-9 hours		
1.8	1.4	-	0.1	-	-	0.1	0.2	-	-	-	-	-	Available		
-	-	-	-	-	-	-	-	-	-	-	-	-	Not available		
1.8	1.4	-	0.1	-	-	0.1	0.2	-	-	-	-	-	10-19 hours		
17.1	10.7	-	1.4	-	-	-	1.0	0.7	0.6	-	-	-	Available		
0.5	0.2	-	-	-	-	-	-	-	0.2	-	-	-	Not available		
16.5	10.5	-	1.4	-	-	-	1.0	0.7	0.4	-	-	-	20-29 hours		
53.0	28.9	-	6.6	-	0.1	0.9	4.4	0.2	3.0	-	-	-	Available		
1.8	0.3	-	0.5	-	-	0.2	-	-	-	-	-	-	Not available		
51.2	28.6	-	6.3	-	0.1	0.6	4.4	0.2	3.0	-	-	-	30-34 hours		
48.3	24.3	-	2.7	-	-	1.4	4.9	-	8.6	-	-	-	Available		
0.2	0.0	-	0.1	-	-	0.1	-	-	-	-	-	-	Not available		
48.1	24.2	-	2.6	-	-	1.3	4.9	-	8.6	-	-	-	35-39 hours		
142.7	22.1	0.2	8.8	1.5	0.7	0.9	10.1	1.0	9.6	0.7	4.2	4.2	Available		
0.3	0.1	-	-	-	-	-	0.2	-	-	-	-	-	Not available		
142.4	22.0	0.2	8.8	1.5	0.7	0.9	9.9	1.0	9.6	0.7	4.2	4.2	40-49 hours		
490.4	87.4	0.7	81.2	1.1	1.3	13.7	111.5	3.0	69.5	3.2	11.6	11.6	Available		
1.2	0.1	-	-	-	-	0.1	0.4	-	0.3	-	-	-	Not available		
489.1	87.3	0.7	81.2	1.1	1.3	13.6	111.1	3.0	69.2	3.2	11.6	11.6	50 hours and over		
243.6	28.8	0.2	41.1	-	0.2	2.6	88.5	2.4	42.2	0.3	0.3	0.3	Available		
0.2	-	-	0.1	-	-	-	-	-	-	-	-	-	Not available		
243.4	28.8	0.2	41.0	-	0.2	2.6	88.5	2.4	42.2	0.3	0.3	0.3	Not available		

ตารางที่ 10 จำนวนผู้จ้างทำ งานตามอุตสาหกรรม จำนวนชั่วโมงทำงานต่อสัปดาห์ การมีเวลาพักผ่อนและว่างการทำงานเพิ่มขึ้น เพศ และเขตภาคเหนือ ภาคเหนือ (ต่อ)

TABLE 10 EMPLOYED PERSONS BY INDUSTRY, HOURS WORKED PER WEEK, AVAILABILITY FOR ADDITIONAL WORK, SEX AND AREA, NORTHERN REGION (Contd.)

จำนวนผู้จ้างทำ งานตามอุตสาหกรรม และจำนวนชั่วโมงทำงาน เพิ่มขึ้น	กรุงเทพมหานคร MUNICIPAL AREA											รวม TOTAL (MALE)	
	กิจกรรม Real estate activities		กิจกรรมทางเทคนิค Professional, scientific and technical activities		การบริหาร Administrative and support service activities		การบริการสาธารณะ Public administration and defence		การศึกษา Education		อุตสาหกรรม (ต่อ) Industry (Contd.)		
เพศ และ จำนวนชั่วโมงทำงาน เพิ่มขึ้น	จำนวน Real estate activities	กิจกรรมทางเทคนิค Professional, scientific and technical activities	การบริหาร Administrative and support service activities	การบริการสาธารณะ Public administration and defence	การศึกษา Education	อุตสาหกรรม (ต่อ) Industry (Contd.)	สุขภาพ Health and social work	ศิลปะ วัฒนธรรม และนันทนาการ Art, entertainment	บริการอื่น Other service	กิจกรรมครัวเรือน Activities of household	กิจกรรม Extra- territorial	ไม่ทราบ Unknown	ชั่วโมงทำงาน ทำงาน Hours worked, sex and availability for additional work
ทั้งหมด (ชาย)	3.8	8.3	18.4	88.0	31.8	16.6	8.0	29.3	2.0	0.5	-	-	-
ชาย	-	-	0.1	-	-	-	0.2	0.4	-	-	-	-	Available
หญิง	3.8	8.3	18.4	88.0	31.8	16.6	7.8	28.9	2.0	0.5	-	-	Not available With job not work
จำนวนชั่วโมงทำงานเพิ่มขึ้น	-	-	-	0.2	0.1	-	0.1	-	-	-	-	-	Available
ชาย	-	-	-	0.2	0.1	-	0.1	-	-	-	-	-	Not available
หญิง	-	-	-	-	-	-	-	0.2	0.5	-	-	-	Available
1-9 ชั่วโมง	-	-	-	-	-	-	-	-	-	-	-	-	Not available
ชาย	-	-	-	-	-	-	-	-	-	-	-	-	Available
หญิง	-	-	-	-	-	-	-	-	-	-	-	-	Not available
10-19 ชั่วโมง	-	0.1	0.2	-	0.1	-	0.2	0.5	-	-	-	-	Available
ชาย	-	-	0.1	-	0.1	-	-	0.2	-	-	-	-	Not available
หญิง	-	0.1	0.1	-	0.1	-	0.2	0.4	-	-	-	-	Available
20-29 ชั่วโมง	0.1	0.3	1.0	1.6	0.3	0.0	0.2	0.6	0.4	-	-	-	Not available
ชาย	-	-	-	-	-	-	-	-	-	-	-	-	Available
หญิง	0.1	0.3	1.0	1.6	0.3	0.0	0.2	0.6	0.4	-	-	-	Not available
30-34 ชั่วโมง	-	-	0.6	1.8	0.1	0.1	0.9	1.4	-	-	-	-	Available
ชาย	-	-	-	-	-	-	-	-	-	-	-	-	Not available
หญิง	-	-	0.6	1.8	0.1	0.1	0.9	1.4	-	-	-	-	Available
35-39 ชั่วโมง	0.5	1.0	0.5	49.5	16.8	5.4	1.1	2.9	-	-	-	-	Not available
ชาย	-	-	-	-	-	-	-	-	-	-	-	-	Available
หญิง	0.5	1.0	0.5	49.5	16.8	5.4	1.1	2.9	-	-	-	-	Not available
40-49 ชั่วโมง	1.4	5.6	6.1	29.4	13.5	9.2	3.7	14.5	0.7	0.1	-	-	Available
ชาย	-	-	-	-	-	-	-	-	-	-	-	-	Not available
หญิง	1.4	5.6	6.1	29.4	13.5	9.2	3.7	14.5	0.7	0.1	-	-	Available
50 ชั่วโมงขึ้นไป	1.8	1.3	10.0	5.5	1.0	1.8	1.9	9.2	0.4	0.4	-	-	Not available
ชาย	-	-	-	-	-	-	-	-	-	-	-	-	Available
หญิง	1.8	1.3	10.0	5.5	1.0	1.8	1.8	9.2	0.4	0.4	-	-	Not available

หน่วยนับ: in Thousands

ตารางที่ 10 จำนวนผู้จ้างงาน จำแนกตามอุตสาหกรรม จำนวนชั่วโมงทำงานต่อสัปดาห์ การมีงานอดิเรกและต้องทำงานเพิ่มขึ้น เขตและเขตการปกครอง ภาคเหนือ (ต่อ)  
 TABLE 10 EMPLOYED PERSONS BY INDUSTRY, HOURS WORKED PER WEEK, AVAILABILITY FOR ADDITIONAL WORK, SEX AND AREA, NORTHERN REGION (Cont'd.)

จำนวนผู้จ้างงาน เพศ และ การมีงานอดิเรก และต้องทำงานเพิ่มขึ้น อุตสาหกรรม (อาชีพ)	อุตสาหกรรม (อาชีพ) Industry (Cont'd.)											ชั่วโมงทำงาน ต่อสัปดาห์ Real estate activities	กิจกรรมทางเทคนิค Professional/scientific technical activities	การบริหาร และสนับสนุน Administrative and support service activities	การบริการ Public admin- istration service	การศึกษา Education	อุตสาหกรรม สุขภาพและ สังคม Health and social work	ศิลปะ การบันเทิง และนันทนาการ Art, entertainment	บริการอื่น Other service	กิจกรรม นอกพื้นที่ Extra- territorial	จำนวนผู้จ้างงาน ในครัวเรือน Activities of household	จำนวน ว่างงาน Unknown	HOURS WORKED, SEX AND AVAILABILITY FOR ADDITIONAL WORK
	2.9	8.8	10.0	44.7	62.5	54.8	9.3	37.6	14.2	0.1	-												
หญิง	0.2	-	-	-	-	-	-	-	-	-	-	0.2	0.3	-	-	-	-	-	-	-	-	Available	
ชาย	2.7	8.8	10.0	44.7	62.5	54.8	9.1	37.3	13.2	0.1	-	-	-	-	-	-	-	-	-	-	-	Not available	
จำนวนผู้จ้างงานทั้งหมด	0.1	-	-	0.4	0.2	-	-	-	-	-	-	-	-	-	-	-	-	-	-	-	-	With job not work	
หญิง	-	-	-	-	-	-	-	-	-	-	-	-	-	-	-	-	-	-	-	-	-	Available	
ชาย	-	-	-	0.4	0.2	-	-	-	-	-	-	-	-	-	-	-	-	-	-	-	-	Not available	
จำนวนผู้จ้างงานทั้งหมด	-	-	-	-	-	-	-	-	-	-	-	-	-	-	-	-	-	-	-	-	-	1.9 hours	
หญิง	-	-	-	-	-	-	-	-	-	-	-	-	-	-	-	-	-	-	-	-	-	Available	
ชาย	-	-	-	0.1	-	-	0.1	1.2	-	-	0.1	1.2	0.2	-	-	-	-	-	-	-	-	Not available	
จำนวนผู้จ้างงานทั้งหมด	-	-	-	-	-	-	-	-	-	-	-	-	-	-	-	-	-	-	-	-	-	10-19 hours	
หญิง	-	-	-	-	-	-	-	-	-	-	-	-	-	-	-	-	-	-	-	-	-	Available	
ชาย	-	-	-	0.1	-	-	0.1	1.0	-	-	0.1	1.0	1.5	-	-	-	-	-	-	-	-	Not available	
จำนวนผู้จ้างงานทั้งหมด	0.2	0.2	0.2	1.0	1.7	0.5	0.4	1.5	-	-	0.6	-	-	-	-	-	-	-	-	-	-	20-29 hours	
หญิง	-	-	-	-	-	-	-	-	-	-	-	-	-	-	-	-	-	-	-	-	-	Available	
ชาย	0.2	0.2	0.2	1.0	1.7	0.5	0.2	1.5	-	-	0.2	1.5	2.9	-	-	-	-	-	-	-	-	Not available	
จำนวนผู้จ้างงานทั้งหมด	-	-	-	-	0.6	-	1.8	1.2	-	-	1.8	1.2	1.5	-	-	-	-	-	-	-	-	Not available	
หญิง	-	-	-	-	-	-	-	-	-	-	-	-	-	-	-	-	-	-	-	-	-	30-34 hours	
ชาย	-	-	-	-	0.6	-	1.8	1.2	-	-	1.8	1.2	1.5	-	-	-	-	-	-	-	-	Not available	
จำนวนผู้จ้างงานทั้งหมด	-	0.2	0.2	29.5	32.2	16.3	1.1	3.3	0.3	0.0	3.3	0.3	0.0	-	-	-	-	-	-	-	-	35-39 hours	
หญิง	-	-	-	-	-	-	-	-	-	-	-	-	-	-	-	-	-	-	-	-	-	Available	
ชาย	-	0.2	0.2	29.5	32.2	16.3	1.1	3.3	0.3	0.0	3.3	0.3	0.0	-	-	-	-	-	-	-	-	Not available	
จำนวนผู้จ้างงานทั้งหมด	1.4	3.9	6.9	12.9	27.4	24.8	4.6	18.5	5.9	0.0	18.5	5.9	0.0	-	-	-	-	-	-	-	-	40-49 hours	
หญิง	-	-	-	-	-	-	-	-	-	-	-	-	-	-	-	-	-	-	-	-	-	Available	
ชาย	1.4	3.9	6.9	12.9	27.4	24.8	4.6	18.4	5.7	0.0	18.4	5.7	0.0	-	-	-	-	-	-	-	-	Not available	
จำนวนผู้จ้างงานทั้งหมด	1.2	4.6	2.7	0.8	0.4	11.6	1.3	11.9	2.4	0.1	11.9	2.4	0.1	-	-	-	-	-	-	-	-	50 hours and over	
หญิง	0.1	-	-	-	-	-	-	-	-	-	-	-	-	-	-	-	-	-	-	-	-	Available	
ชาย	1.1	4.6	2.7	0.8	0.4	11.6	1.3	11.9	2.4	0.1	11.9	2.4	0.1	-	-	-	-	-	-	-	-	Not available	

ตารางที่ 10 จำนวนผู้จ้างงานที่ จ้างตามอุตสาหกรรม จำนวนชั่วโมงทำงานต่อสัปดาห์ การมีเวลาพักผ่อนและต้องการทำงานเพิ่มขึ้น เขต และเขตการปกครอง ภาคเหนือ (ต่อ)  
 TABLE 10 EMPLOYED PERSONS BY INDUSTRY, HOURS WORKED PER WEEK, AVAILABILITY FOR ADDITIONAL WORK, SEX AND AREA, NORTHERN REGION (Contd.)

ปีและไตรมาส Year and Quarter	จำนวนผู้จ้างงาน เพศและ การมีเวลาพักผ่อน และต้องการทำงานเพิ่มขึ้น (ต่อเวลา (ชาย))	อุตสาหกรรม Non-Municipal Area										รวม Total	ชั่วโมงทำงาน Hours worked	เพศและ การมีเวลาพักผ่อน และต้องการทำงานเพิ่มขึ้น (ต่อเวลา (ชาย))	SEX AND AVAILABILITY FOR ADDITIONAL WORK TOTAL (MALE)
		เกษตรกรรม Agriculture	เหมืองแร่ Mining	การผลิต Manufacturing	ไฟฟ้า ก๊าซ และประปา Electricity water supply sewerage, waste	การก่อสร้าง Construction	การขนส่ง การเก็บขน Transport, storage	การขนส่งและ การจัดเก็บ Transportation and storage	ที่พักแรมและ บริการอาหาร Accommodation and food service	ข้อมูลข่าวสาร และการสื่อสาร Information and communication	บริการทางการเงิน Financial Intermediation				
2,230.0	1,283.4	7.3	162.8	10.4	7.5	194.1	269.9	34.4	43.1	4.4	14.7	465.5	Not available		
2,266	1,222	0.9	0.9	10.4	7.5	5.9	2.5	0.6	-	4.4	-	465.5	Not available		
2,207.4	1,271.3	7.3	161.9	10.4	7.5	188.2	267.4	33.8	43.1	4.4	14.7	465.5	Not available		
287	24.6	0.2	0.2	-	-	1.2	0.8	0.2	-	-	-	287	Not available		
5.8	4.8	-	-	-	-	0.6	-	-	-	-	-	5.8	Not available		
22.9	19.9	0.2	0.2	-	-	0.6	0.8	0.2	-	-	-	22.9	Not available		
7.2	7.2	-	-	-	-	-	-	-	-	-	-	7.2	Not available		
-	-	-	-	-	-	-	-	-	-	-	-	-	1-9 hours		
-	-	-	-	-	-	-	-	-	-	-	-	-	Available		
54.0	42.3	-	0.9	-	0.4	1.9	0.8	2.5	1.6	-	-	54.0	Not available		
0.9	0.5	-	-	-	-	0.4	-	-	-	-	-	0.9	Not available		
53.1	41.9	0.9	0.9	-	0.4	1.5	0.8	2.5	1.6	-	-	53.1	Not available		
193.9	157.2	-	7.3	-	-	5.8	6.8	0.4	0.5	0.5	-	193.9	Not available		
5.1	1.1	0.9	0.9	-	-	1.1	1.9	-	-	-	-	5.1	Not available		
188.8	156.1	-	6.4	-	-	4.7	4.9	0.4	0.5	0.5	-	188.8	Not available		
182.5	143.0	-	4.4	-	-	13.3	10.3	1.6	3.8	-	-	182.5	Not available		
3.5	-	-	-	-	-	3.0	0.6	-	-	-	-	3.5	Not available		
179.0	143.0	-	4.4	-	-	10.4	9.8	1.6	3.8	-	-	179.0	Not available		
275.7	140.6	-	8.2	4.8	1.6	4.5	9.5	5.2	2.6	1.1	3.8	275.7	Not available		
0.7	0.7	-	-	-	-	-	-	-	-	-	-	0.7	Available		
275.1	140.0	-	8.2	4.8	1.6	4.5	9.5	5.2	2.6	1.1	3.8	275.1	Not available		
1,030.1	523.7	6.9	106.2	4.7	3.8	131.0	136.3	14.5	19.8	2.8	9.9	1,030.1	Not available		
5.2	4.4	-	-	-	-	0.8	-	-	-	-	-	5.2	Available		
1,024.9	519.3	6.9	106.2	4.7	3.8	130.3	136.3	14.5	19.8	2.8	9.9	1,024.9	Not available		
458.0	244.8	0.4	35.6	0.9	1.7	36.2	85.2	10.1	14.8	-	1.1	458.0	Not available		
1.5	0.8	-	-	-	-	-	-	0.6	-	-	-	1.5	Available		
456.5	244.0	0.4	35.6	0.9	1.7	36.2	85.2	9.4	14.8	-	1.1	456.5	Not available		

ตารางที่ 10 จำนวนผู้จ้างงาน จำนวนคนอุตสาหกรรม จำนวนชั่วโมงทำงานต่อสัปดาห์ ตามอุตสาหกรรมและสื่อกลางทำงานเพิ่มขึ้น เขต และเขตการปกครอง ภาคเหนือ (ต่อ)

TABLE 10 EMPLOYED PERSONS BY INDUSTRY, HOURS WORKED PER WEEK, AVAILABILITY FOR ADDITIONAL WORK, SEX AND AREA, NORTHERN REGION (Cont'd)

กรุงเทพมหานคร NON-MUNICIPAL AREA

รวมพื้นที่กรุงเทพมหานคร

รวมพื้นที่กรุงเทพมหานคร

จำนวนผู้จ้างงาน เพศ และ กลุ่มอายุทั้งหมด และโดยกิจกรรมเพิ่มขึ้น	รวม	เกษตรกรรม การปลูก และปศุสัตว์	การทำ เหมือง และหิน	การผลิต	ไฟฟ้า ก๊าซ และน้ำประปา	การส่งน้ำ และบำบัด น้ำเสีย	การก่อสร้าง	การขนส่ง การขนส่ง การสื่อสาร	การขนส่งและ การเก็บ และขนส่ง	ที่พักและ บริการอาหาร และเครื่องดื่ม	ข้อมูลข่าวสาร และการสื่อสาร	บริการ การเงิน	กิจกรรม การบริการ และ การบริการ	HOURS WORKED, SEX AND AVAILABILITY FOR ADDITIONAL WORK
ทั้งหมด (หญิง)	1,831.5	917.6	1.8	186.3	2.2	2.7	50.5	266.7	6.3	127.4	6.2	11.8	11.8	Available
มี	15.3	10.0	-	2.8	-	-	-	0.8	-	0.7	-	-	-	Available
ไม่มี	1,816.1	907.7	1.8	183.6	2.2	2.7	50.5	265.9	6.3	126.7	6.2	11.8	11.8	Not available
รวมโดยกลุ่มอายุ	11.9	6.7	-	0.3	-	-	0.8	-	-	-	-	-	-	With job not work
มี	1.3	0.9	-	-	-	-	-	0.4	-	-	-	-	-	Available
ไม่มี	10.6	5.7	-	0.3	-	-	0.8	1.3	-	-	-	-	-	Not available
1-9 ชั่วโมง	6.0	5.0	-	-	-	-	-	-	-	-	-	-	-	1-9 hours
มี	1.7	1.3	-	-	-	-	-	-	-	-	-	-	-	Available
ไม่มี	4.3	3.7	-	-	-	-	-	-	-	-	-	-	-	Not available
10-19 ชั่วโมง	4.8	3.9	-	2.6	-	-	-	1.7	0.5	0.4	-	-	-	10-19 hours
มี	2.2	1.8	-	-	-	-	-	-	-	-	-	-	-	Available
ไม่มี	4.6	3.8	-	2.6	-	-	-	1.7	0.5	0.4	-	-	-	Not available
20-29 ชั่วโมง	163.0	129.7	-	9.2	-	0.2	1.5	9.8	0.9	2.2	0.6	-	-	20-29 hours
มี	4.2	3.3	-	0.9	-	-	-	-	-	-	-	-	-	Available
ไม่มี	158.8	126.4	-	8.3	-	0.2	1.5	9.8	0.9	2.2	0.6	-	-	Not available
30-34 ชั่วโมง	153.3	120.8	-	10.9	-	-	2.3	6.7	0.7	7.8	-	-	-	30-34 hours
มี	1.1	0.2	-	0.9	-	-	-	-	-	-	-	-	-	Available
ไม่มี	152.2	120.6	-	10.0	-	-	2.3	6.7	0.7	7.8	-	-	-	Not available
35-39 ชั่วโมง	264.7	96.6	-	17.5	1.0	1.3	0.9	13.7	0.7	9.7	1.6	-	-	35-39 hours
มี	3.0	1.3	-	1.0	-	-	-	-	-	0.7	-	-	-	Available
ไม่มี	261.7	95.3	-	16.5	1.0	1.3	0.9	13.7	0.7	9.0	1.6	-	-	Not available
40-49 ชั่วโมง	815.8	384.5	1.8	109.6	1.1	1.2	39.8	117.4	2.0	54.2	3.9	-	-	40-49 hours
มี	1.6	1.3	-	-	-	-	-	-	-	-	-	-	-	Available
ไม่มี	814.3	383.3	1.8	109.6	1.1	1.2	39.8	117.4	2.0	54.2	3.9	-	-	Not available
50 ชั่วโมงขึ้นไป	368.1	134.6	-	36.2	-	-	5.3	115.8	1.6	56.6	-	-	-	50 hours and over
มี	0.4	-	-	-	-	-	-	0.4	-	-	-	-	-	Available
ไม่มี	367.7	134.6	-	36.2	-	-	5.3	115.4	1.6	56.6	-	-	-	Not available



ตารางที่ 10 จำนวนผู้จ้างทำ งานตามอุตสาหกรรม จำนวนชั่วโมงทำงานต่อปี การมีสภาพความพร้อมต่อการจ้างงานเพิ่มเติม เขตและเขตภาคของ ภาคเหนือ (ต่อ)  
 TABLE 10 EMPLOYED PERSONS BY INDUSTRY, HOURS WORKED PER WEEK, AVAILABILITY FOR ADDITIONAL WORK, SEX AND AREA, NORTHERN REGION (Contd.)

จำนวนผู้จ้างงาน เพศ และ การมีสภาพความพร้อม ต่อการจ้างงานเพิ่มเติม	อุตสาหกรรม (ต่อ) Industry (Contd.)											กิจกรรม นอกภาค การจ้างงาน Extra- territorial	จำนวนชั่วโมง งานต่อ ครัวเรือน Activities of household	กิจกรรม นอกภาค การจ้างงาน Unknown	HOURS WORKED, SEX AND AVAILABILITY FOR ADDITIONAL WORK
	กิจกรรม อสังหาริมทรัพย์ Real estate activities	กิจกรรมวิชาชีพ วิทยาศาสตร์ Professional/scientific technical activities	การบริหาร และสนับสนุน Administrative and support service activities	การบริการ สาธารณะ Public admin- istration defence	การศึกษา Education	สุขภาพ และ สังคม Health and social work	สันทนาการ และนันทนาการ Art entertainment	บริการ อื่น ๆ Other service	งานบริการ สังคม Activities of household	กิจกรรม นอกภาค การจ้างงาน Unknown	TOTAL (FEMALE)				
จำนวนผู้จ้างงาน ทั้งหมด (หญิง)	1.9	4.3	8.5	64.0	71.4	49.3	5.0	32.2	15.4	0.1	-	-	Available		
มี	-	-	-	0.3	-	0.4	-	-	0.4	-	-	-	Available		
ไม่มี	1.9	4.3	8.5	63.7	71.4	48.9	5.0	32.2	15.0	0.1	-	-	Not available		
จำนวนผู้จ้างงาน ที่มีงานทำ	-	0.3	-	-	0.1	0.2	-	-	-	-	-	-	With job not work Available		
มี	-	-	-	-	-	-	-	-	-	-	-	-	Available		
ไม่มี	-	0.3	-	-	0.1	0.2	-	-	-	-	-	-	Not available		
1-9 ชั่วโมง	-	-	-	-	-	0.4	-	-	-	-	-	-	1-9 hours		
มี	-	-	-	-	-	0.4	-	-	-	-	-	-	Available		
ไม่มี	-	-	-	-	-	-	-	-	-	-	-	-	Not available		
10-19 ชั่วโมง	-	-	-	-	1.2	-	0.4	0.7	1.5	-	-	-	10-19 hours		
มี	-	-	-	-	-	-	-	-	0.4	-	-	-	Available		
ไม่มี	-	-	-	-	1.2	-	0.4	0.7	1.1	-	-	-	Not available		
20-29 ชั่วโมง	0.7	-	-	1.3	3.1	-	0.3	2.2	1.5	-	-	-	20-29 hours		
มี	-	-	-	-	-	-	-	-	-	-	-	-	Available		
ไม่มี	0.7	-	-	1.3	3.1	-	0.3	2.2	1.5	-	-	-	Not available		
30-34 ชั่วโมง	-	-	-	0.5	-	-	0.3	2.2	1.1	-	-	-	30-34 hours		
มี	-	-	-	-	-	-	-	-	-	-	-	-	Available		
ไม่มี	-	-	-	0.5	-	-	0.3	2.2	1.1	-	-	-	Not available		
35-39 ชั่วโมง	0.5	1.7	0.3	44.8	43.3	22.6	0.7	3.5	1.2	-	-	-	35-39 hours		
มี	-	-	-	-	-	-	-	-	-	-	-	-	Available		
ไม่มี	0.5	1.7	0.3	44.8	43.3	22.6	0.7	3.5	1.2	-	-	-	Not available		
40-49 ชั่วโมง	0.7	2.3	5.7	15.3	23.0	21.9	2.0	12.9	8.1	0.1	-	-	40-49 hours		
มี	-	-	-	0.3	-	-	-	-	-	-	-	-	Available		
ไม่มี	0.7	2.3	5.7	15.0	23.0	21.9	2.0	12.9	8.1	0.1	-	-	Not available		
50 ชั่วโมงขึ้นไป	-	-	2.5	2.1	0.6	4.2	1.4	10.7	2.1	-	-	-	50 hours and over		
มี	-	-	-	-	-	-	-	-	-	-	-	-	Available		
ไม่มี	-	-	2.5	2.1	0.6	4.2	1.4	10.7	2.1	-	-	-	Not available		



ตารางที่ 11 จำนวนผู้มีงานทำ จำแนกตามสถานภาพการทำงาน จำนวนชั่วโมงทำงานต่อสัปดาห์ การมีเวลาเหลือพอและต้องการทำงานเพิ่มขึ้น ภาคเหนือ

TABLE 11 EMPLOYED PERSONS BY WORK STATUS, HOURS WORKED PER WEEK, AVAILABILITY FOR ADDITIONAL WORK, NORTHERN REGION

ไตรมาสที่ 4/2560 : Quarter 4/2017

หน่วยนับพัน : In Thousands

จำนวนชั่วโมงทำงาน และ การมีเวลาเหลือพอ และต้องการทำงานเพิ่มขึ้น	สถานภาพการทำงาน Work Status						รวม	นายจ้าง Employer	ลูกจ้างรัฐบาล Government Employee	ลูกจ้างเอกชน Private Employee	ทำงานส่วนตัว Own Account Worker	ช่วยธุรกิจครอบครัว Unpaid Family Worker	การรวมกลุ่ม Producers' Cooperatives	HOURS WORKED, AND AVAILABILITY FOR ADDITIONAL WORK
	Total	Employer	Government Employee	Private Employee	Own Account Worker	Unpaid Family Worker								
ยอดรวม	6,177.2	120.4	670.7	1,715.4	2,305.8	1,363.0	2.1	TOTAL						
มี	50.8	1.6	0.3	28.2	16.2	4.5	-	Available						
ไม่มี	6,126.4	118.8	670.4	1,687.2	2,289.6	1,358.5	2.1	Not available						
มีงานประจำแต่ไม่ได้ทำงาน	50.7	3.1	1.4	8.1	38.0	-	-	With job not work						
มี	7.6	0.5	-	2.1	5.1	-	-	Available						
ไม่มี	43.1	2.6	1.4	6.1	32.9	-	-	Not available						
1-9 ชั่วโมง	20.0	0.3	-	4.1	10.5	5.0	-	1-9 hours						
มี	1.9	-	-	1.1	0.8	-	-	Available						
ไม่มี	18.1	0.3	-	3.0	9.7	5.0	-	Not available						
10-19 ชั่วโมง	137.0	0.4	3.1	20.4	63.5	49.6	-	10-19 hours						
มี	5.1	-	-	3.3	1.8	-	-	Available						
ไม่มี	132.0	0.4	3.1	17.1	61.7	49.6	-	Not available						
20-29 ชั่วโมง	459.6	3.8	17.2	70.5	217.6	150.5	-	20-29 hours						
มี	14.2	0.3	-	10.1	2.9	0.9	-	Available						
ไม่มี	445.4	3.5	17.2	60.4	214.7	149.6	-	Not available						
30-34 ชั่วโมง	439.4	6.4	6.8	86.6	191.3	148.0	0.2	30-34 hours						
มี	6.3	0.8	-	2.9	2.1	0.6	-	Available						
ไม่มี	433.1	5.6	6.8	83.7	189.2	147.5	0.2	Not available						
35-39 ชั่วโมง	821.0	5.0	377.5	67.9	235.8	134.2	0.7	35-39 hours						
มี	4.2	-	-	2.5	0.7	1.0	-	Available						
ไม่มี	816.7	5.0	377.5	65.4	235.1	133.1	0.7	Not available						
40-49 ชั่วโมง	2,903.6	57.9	220.8	1,153.7	894.2	576.3	0.7	40-49 hours						
มี	9.0	-	0.3	6.1	0.8	1.7	-	Available						
ไม่มี	2,894.6	57.9	220.5	1,147.6	893.4	574.5	0.7	Not available						
50 ชั่วโมงขึ้นไป	1,346.1	43.5	43.8	304.2	654.8	299.4	0.5	50 hours and over						
มี	2.5	-	-	0.2	2.0	0.3	-	Available						
ไม่มี	1,343.6	43.5	43.8	304.0	652.8	299.1	0.5	Not available						

ตารางที่ 11 จำนวนผู้จ้างงาน จำนวนชั่วโมงทำงาน สถานภาพการทำงาน จำนวนชั่วโมงทำงานต่อสัปดาห์ การมีเวลาถือพอสและต้องการทำงานเพิ่มขึ้น และเพศ ภาคเหนือ  
 TABLE 11 EMPLOYED PERSONS BY WORK STATUS, HOURS WORKED PER WEEK, AVAILABILITY FOR ADDITIONAL WORK AND SEX, NORTHERN REGION

หน่วยนับพัน : in Thousands

จำนวนชั่วโมงทำงาน เพศ และ การมีเวลาถือพอส และต้องการทำงานเพิ่มขึ้น	สถานภาพการทำงาน Work Status										HOURS WORKED, SEX AND AVAILABILITY FOR ADDITIONAL WORK	
	รวม Total	นายจ้าง Employer	ลูกจ้างรัฐบาล Government Employee	ลูกจ้างเอกชน Private Employee	Own Account Worker	ครอบครัว Unpaid Family Worker	การรวมกลุ่ม Members of Producers' Cooperatives	MALE		FEMALE		
								ชาย	หญิง	ชาย	หญิง	
ชาย	3,344.7	94.0	329.3	985.4	1,483.3	452.5	0.2	Available	Available	Available	Available	
มี	30.9	1.6	-	16.7	10.2	2.5	-	Not available	Not available	Not available	Not available	
ไม่มี	3,313.8	92.4	329.3	968.8	1,473.0	450.1	0.2	With job not work	With job not work	With job not work	With job not work	
มีงานประจำแต่ไม่ได้ทำงาน	34.5	2.7	0.3	3.5	28.0	-	-	Available	Available	Available	Available	
มี	6.1	0.5	-	1.3	4.4	-	-	Not available	Not available	Not available	Not available	
ไม่มี	28.4	2.3	0.3	2.3	23.6	-	-	1-9 hours	1-9 hours	1-9 hours	1-9 hours	
1-9 ชั่วโมง	12.1	0.3	-	3.1	6.6	-	-	Available	Available	Available	Available	
มี	0.2	-	-	0.2	-	-	-	Not available	Not available	Not available	Not available	
ไม่มี	11.9	0.3	-	2.9	6.6	-	-	10-19 hours	10-19 hours	10-19 hours	10-19 hours	
10-19 ชั่วโมง	71.2	0.4	1.8	12.3	41.0	-	-	Available	Available	Available	Available	
มี	2.4	-	-	1.9	0.4	-	-	Not available	Not available	Not available	Not available	
ไม่มี	68.9	0.4	1.8	10.4	40.6	-	-	20-29 hours	20-29 hours	20-29 hours	20-29 hours	
20-29 ชั่วโมง	243.7	3.7	10.6	39.2	149.0	-	-	Available	Available	Available	Available	
มี	8.3	0.3	-	6.2	1.4	-	-	Not available	Not available	Not available	Not available	
ไม่มี	235.4	3.4	10.6	33.0	147.5	-	-	30-34 hours	30-34 hours	30-34 hours	30-34 hours	
30-34 ชั่วโมง	237.8	6.4	4.4	47.6	133.3	-	-	Available	Available	Available	Available	
มี	5.0	0.8	-	2.5	1.2	-	-	Not available	Not available	Not available	Not available	
ไม่มี	232.8	5.6	4.4	45.1	132.0	-	-	35-39 hours	35-39 hours	35-39 hours	35-39 hours	
35-39 ชั่วโมง	413.7	3.6	181.2	31.2	154.7	-	-	Available	Available	Available	Available	
มี	1.0	-	-	0.2	0.7	-	-	Not available	Not available	Not available	Not available	
ไม่มี	412.7	3.6	181.2	31.0	154.0	-	-	40-49 hours	40-49 hours	40-49 hours	40-49 hours	
40-49 ชั่วโมง	1,597.4	47.6	106.4	665.7	585.9	0.1	-	Available	Available	Available	Available	
มี	6.2	-	-	4.3	0.6	-	-	Not available	Not available	Not available	Not available	
ไม่มี	1,591.2	47.6	106.4	661.4	585.2	0.1	-	50 hours and over	50 hours and over	50 hours and over	50 hours and over	
50 ชั่วโมงขึ้นไป	734.4	29.3	24.7	182.9	384.9	0.1	-	Available	Available	Available	Available	
มี	1.9	-	-	0.1	1.5	-	-	Not available	Not available	Not available	Not available	
ไม่มี	732.6	29.3	24.7	182.8	383.4	0.1	-	Available	Available	Available	Available	
หญิง	2,832.5	26.4	341.4	729.9	822.5	1.9	-	Available	Available	Available	Available	
มี	198	-	0.3	11.5	6.0	-	-	Not available	Not available	Not available	Not available	
ไม่มี	2,812.7	26.4	341.1	718.4	816.5	1.9	-	With job not work	With job not work	With job not work	With job not work	
มีงานประจำแต่ไม่ได้ทำงาน	16.2	0.4	1.2	4.6	10.1	-	-	Available	Available	Available	Available	
มี	1.5	-	-	0.8	0.7	-	-	Not available	Not available	Not available	Not available	
ไม่มี	14.7	0.4	1.2	3.8	9.3	-	-	1-9 hours	1-9 hours	1-9 hours	1-9 hours	
1-9 ชั่วโมง	7.8	-	-	1.0	3.9	-	-	Available	Available	Available	Available	
มี	1.7	-	-	0.9	0.8	-	-	Not available	Not available	Not available	Not available	
ไม่มี	6.2	-	-	0.1	3.1	-	-	10-19 hours	10-19 hours	10-19 hours	10-19 hours	
10-19 ชั่วโมง	65.8	-	1.3	8.1	22.5	-	-	Available	Available	Available	Available	
มี	2.7	-	-	1.4	1.3	-	-	Not available	Not available	Not available	Not available	
ไม่มี	63.1	-	1.3	6.7	21.2	-	-	20-29 hours	20-29 hours	20-29 hours	20-29 hours	
20-29 ชั่วโมง	215.9	0.1	6.6	31.2	68.7	-	-	Available	Available	Available	Available	
มี	6.0	-	-	3.9	1.5	-	-	Not available	Not available	Not available	Not available	
ไม่มี	210.0	0.1	6.6	27.4	67.2	-	-	30-34 hours	30-34 hours	30-34 hours	30-34 hours	
30-34 ชั่วโมง	201.6	0.0	2.4	39.0	58.1	0.2	-	Available	Available	Available	Available	
มี	1.3	-	-	0.4	0.9	-	-	Not available	Not available	Not available	Not available	
ไม่มี	200.3	0.0	2.4	38.6	57.2	0.2	-	35-39 hours	35-39 hours	35-39 hours	35-39 hours	
35-39 ชั่วโมง	407.3	1.5	196.2	36.7	81.1	0.7	-	Available	Available	Available	Available	
มี	3.3	-	-	2.3	0.1	-	-	Not available	Not available	Not available	Not available	
ไม่มี	404.1	1.5	196.2	34.4	81.0	0.7	-	40-49 hours	40-49 hours	40-49 hours	40-49 hours	
40-49 ชั่วโมง	1,306.2	10.3	114.5	488.0	308.3	0.6	-	Available	Available	Available	Available	
มี	2.8	-	-	1.8	0.2	-	-	Not available	Not available	Not available	Not available	
ไม่มี	1,303.4	10.3	114.2	486.2	308.1	0.6	-	50 hours and over	50 hours and over	50 hours and over	50 hours and over	
50 ชั่วโมงขึ้นไป	611.6	14.1	19.1	121.3	269.9	0.4	-	Available	Available	Available	Available	
มี	0.6	-	-	0.1	0.5	-	-	Not available	Not available	Not available	Not available	
ไม่มี	611.0	14.1	19.1	121.2	269.4	0.4	-	Available	Available	Available	Available	

ตารางที่ 11 จำนวนผู้มีงานทำ จำแนกตามสถานภาพการทำงาน จำนวนชั่วโมงทำงานต่อสัปดาห์ การมีเวลาเหลือและต้องการทำงานเพิ่มขึ้น เพศ และเขตการปกครอง ภาคเหนือ (ต่อ)  
 TABLE 11 EMPLOYED PERSONS BY WORK STATUS, HOURS WORKED PER WEEK, AVAILABILITY FOR ADDITIONAL WORK, SEX AND AREA, NORTHERN REGION (Contd.)

ไตรมาสที่ 4/2560 : Quarter 4/2017

ในเขตเทศบาล MUNICIPAL AREA

หน่วยเป็นพัน : In Thousands

จำนวนชั่วโมงทำงาน เพศ และ การมีเวลาเหลือพอ และต้องการทำงานเพิ่มขึ้น	สถานภาพการทำงาน Work Status										รวม	HOURS WORKED, SEX AND AVAILABILITY FOR ADDITIONAL WORK	
	นายจ้าง		ลูกจ้างรัฐบาล		ลูกจ้างเอกชน		ทำงานส่วนตัว		ช่วยธุรกิจ ครอบครัว				การรวมกลุ่ม Members of Producers' Cooperatives
	Employer	Government Employee	Private Employee	Own Account Worker	Unpaid Family Worker	Worker							
ยอดรวม (ชาย)	1,114.7	152.5	380.9	415.9	120.5	0.2	TOTAL (MALE)						
มี	8.4	-	5.8	1.5	0.6	-	Available						
ไม่มี	1,106.4	152.5	375.1	414.4	119.8	0.2	Not available						
มีงานประจำแต่ไม่ได้ทำงาน	5.8	0.3	0.6	4.7	-	-	With job not work						
มี	0.3	-	0.2	0.1	-	-	Available						
ไม่มี	5.5	0.3	0.4	4.6	-	-	Not available						
1-9 ชั่วโมง	5.0	0.3	2.5	1.3	1.0	-	1-9 hours						
มี	0.2	-	0.2	-	-	-	Available						
ไม่มี	4.8	-	2.3	1.3	1.0	-	Not available						
10-19 ชั่วโมง	17.3	0.3	6.2	9.6	1.2	-	10-19 hours						
มี	1.5	-	1.5	-	-	-	Available						
ไม่มี	15.8	0.3	4.7	9.6	1.2	-	Not available						
20-29 ชั่วโมง	49.7	2.5	10.9	27.3	7.4	-	20-29 hours						
มี	3.2	0.3	2.3	0.6	-	-	Available						
ไม่มี	46.6	1.3	8.6	26.8	7.4	-	Not available						
30-34 ชั่วโมง	55.3	2.3	9.9	32.2	9.2	-	30-34 hours						
มี	1.5	-	1.1	0.3	-	-	Available						
ไม่มี	53.9	1.8	8.8	31.8	9.2	-	Not available						
35-39 ชั่วโมง	137.9	80.7	11.7	34.1	9.8	-	35-39 hours						
มี	0.3	-	0.2	-	0.1	-	Available						
ไม่มี	137.6	80.7	11.5	34.1	9.7	-	Not available						
40-49 ชั่วโมง	567.3	57.6	252.0	181.1	53.8	0.1	40-49 hours						
มี	1.0	-	0.2	0.6	0.2	-	Available						
ไม่มี	566.3	57.6	251.8	180.6	53.6	0.1	Not available						
50 ชั่วโมงขึ้นไป	276.5	9.5	87.1	125.8	38.1	0.1	50 hours and over						
มี	0.4	-	0.1	-	0.3	-	Available						
ไม่มี	276.0	9.5	87.0	125.8	37.7	0.1	Not available						

ตารางที่ 11 จำนวนผู้มีงานทำ จำแนกตามสถานภาพการทำงาน จำนวนชั่วโมงทำงานต่อสัปดาห์ การมีเวลาเหลือพอและต้องการทำงานเพิ่มขึ้น เพศ และเขตการปกครอง ภาคเหนือ (ต่อ)

TABLE 11 EMPLOYED PERSONS BY WORK STATUS, HOURS WORKED PER WEEK, AVAILABILITY FOR ADDITIONAL WORK, SEX AND AREA, NORTHERN REGION (Contd.)

ในเขตเทศบาล MUNICIPAL AREA

สถานภาพการทำงาน Work Status

จำนวนชั่วโมงทำงาน เพศ และ การมีเวลาเหลือพอ และต้องการทำงานเพิ่มขึ้น	สถานภาพการทำงาน Work Status						การรวมกลุ่ม Members of Producers' Cooperatives	HOURS WORKED, SEX AND AVAILABILITY FOR ADDITIONAL WORK
	รวม	นายจ้าง Employer	ลูกจ้างรัฐบาล Government Employee	ลูกจ้างเอกชน Private Employee	ทำงานส่วนตัว Own Account Worker	ครอบครัว Unpaid Family Worker		
ยอดรวม (หญิง)	1,001.0	16.7	159.9	307.4	291.6	224.1	1.3	TOTAL (FEMALE)
มี	4.5	-	-	2.2	1.4	0.9	-	Available
ไม่มี	996.5	16.7	159.9	305.2	290.2	223.2	1.3	Not available
มีงานประจำแต่ไม่ได้ทำงาน	4.3	-	0.6	1.8	1.9	-	-	With job not work
มี	0.2	-	-	0.1	0.1	-	-	Available
ไม่มี	4.1	-	0.6	1.7	1.8	-	-	Not available
1-9 ชั่วโมง	1.8	-	-	0.1	1.1	0.6	-	1-9 hours
มี	-	-	-	-	-	-	-	Available
ไม่มี	1.8	-	-	0.1	1.1	0.6	-	Not available
10-19 ชั่วโมง	17.1	-	0.1	3.1	7.2	6.7	-	10-19 hours
มี	0.5	-	-	0.0	0.5	-	-	Available
ไม่มี	16.5	-	0.1	3.0	6.7	6.7	-	Not available
20-29 ชั่วโมง	53.0	0.1	3.1	8.5	17.4	23.8	-	20-29 hours
มี	1.8	-	-	0.9	0.5	0.4	-	Available
ไม่มี	51.2	0.1	3.1	7.7	17.0	23.3	-	Not available
30-34 ชั่วโมง	48.3	0.0	1.3	14.2	17.4	15.1	0.2	30-34 hours
มี	0.2	-	-	0.2	-	-	-	Available
ไม่มี	48.1	0.0	1.3	14.0	17.4	15.1	0.2	Not available
35-39 ชั่วโมง	142.7	0.9	83.4	12.9	26.9	17.9	0.7	35-39 hours
มี	0.3	-	-	0.1	0.1	0.1	-	Available
ไม่มี	142.4	0.9	83.4	12.7	26.9	17.8	0.7	Not available
40-49 ชั่วโมง	490.4	5.7	59.1	205.7	113.0	106.9	-	40-49 hours
มี	1.2	-	-	0.7	0.2	0.4	-	Available
ไม่มี	489.1	5.7	59.1	205.0	112.8	106.6	-	Not available
50 ชั่วโมงขึ้นไป	243.6	10.1	12.3	61.1	106.6	53.1	0.4	50 hours and over
มี	0.2	-	-	0.1	0.1	-	-	Available
ไม่มี	243.4	10.1	12.3	60.9	106.5	53.1	0.4	Not available

ตารางที่ 11 จำนวนผู้มีงานทำ จำแนกตามสถานภาพการทำงาน จำนวนชั่วโมงทำงานต่อสัปดาห์ การมีเวลาเหลือพอและต้องการทำงานเพิ่มขึ้น เขต และเขตการปกครอง ภาคเหนือ (ต่อ)

TABLE 11 EMPLOYED PERSONS BY WORK STATUS, HOURS WORKED PER WEEK, AVAILABILITY FOR ADDITIONAL WORK, SEX AND AREA, NORTHERN REGION (Contd.)

หน่วยเป็นพัน : In Thousands

จำนวนชั่วโมงทำงาน เพศ และ การมีเวลาเหลือพอ และต้องการทำงานเพิ่มขึ้น	สถานภาพการทำงาน Work Status										รวม	HOURS WORKED, SEX AND AVAILABILITY FOR ADDITIONAL WORK	
	นายจ้าง		ลูกจ้างรัฐบาล		ลูกจ้างเอกชน		ทำงานส่วนตัว		ครัวเรือน				การรวมกลุ่ม Members of Producers' Cooperatives
	Employer	Government Employee	Private Employee	Own Account Worker	Unpaid Family Worker	Worker							
ยอดรวม (ชาย)	2,230.0	176.7	604.5	1,067.3	332.1	-	TOTAL (MALE)	Available					
มี	22.6	-	10.8	8.7	1.8	-	Available						
ไม่มี	2,207.4	176.7	593.7	1,058.7	330.2	-	Not available						
มีงานประจำงานเต็มที่ไม่ได้ทำงาน	28.7	-	2.9	23.3	-	-	With job not work						
มี	5.8	-	1.1	4.3	-	-	Available						
ไม่มี	22.9	-	1.8	19.1	-	-	Not available						
1-9 ชั่วโมง	7.2	-	0.6	5.3	1.2	-	1-9 hours						
มี	-	-	-	-	-	-	Available						
ไม่มี	7.2	-	0.6	5.3	1.2	-	Not available						
10-19 ชั่วโมง	54.0	1.5	6.1	31.4	14.5	-	10-19 hours						
มี	0.9	-	0.5	0.4	-	-	Available						
ไม่มี	53.1	1.5	5.6	31.0	14.5	-	Not available						
20-29 ชั่วโมง	193.9	8.1	28.4	121.7	33.8	-	20-29 hours						
มี	5.1	-	3.9	0.9	0.3	-	Available						
ไม่มี	188.8	8.1	24.5	120.8	33.5	-	Not available						
30-34 ชั่วโมง	182.5	2.6	37.7	101.1	37.1	-	30-34 hours						
มี	3.5	-	1.3	0.9	0.6	-	Available						
ไม่มี	179.0	2.6	36.4	100.2	36.5	-	Not available						
35-39 ชั่วโมง	275.7	100.5	19.5	120.7	33.1	-	35-39 hours						
มี	0.7	-	-	0.7	-	-	Available						
ไม่มี	275.1	100.5	19.5	120.0	33.1	-	Not available						
40-49 ชั่วโมง	1,030.1	48.8	413.6	404.8	137.9	-	40-49 hours						
มี	5.2	-	4.1	0.1	1.0	-	Available						
ไม่มี	1,024.9	48.8	409.6	404.7	136.9	-	Not available						
50 ชั่วโมงขึ้นไป	458.0	15.2	95.8	259.1	74.5	-	50 hours and over						
มี	1.5	-	-	1.5	-	-	Available						
ไม่มี	456.5	15.2	95.8	257.6	74.5	-	Not available						

ตารางที่ 11 จำนวนผู้มีงานทำ จำแนกตามสถานภาพการทำงาน จำนวนชั่วโมงทำงานต่อสัปดาห์ การมีเวลาเหลือและต้องการทำงานเพิ่มขึ้น เขต และเขตการปกครอง ภาคเหนือ (ต่อ)  
TABLE 11 EMPLOYED PERSONS BY WORK STATUS, HOURS WORKED PER WEEK, AVAILABILITY FOR ADDITIONAL WORK, SEX AND AREA, NORTHERN REGION (Contd.)

ไตรมาสที่ 4/2560 : Quarter 4/2017 หน่วยเป็นพัน : In Thousands

จำนวนชั่วโมงทำงาน เพศ และ การมีเวลาเหลือพอ และต้องการทำงานเพิ่มขึ้น	สถานภาพการทำงาน Work Status										HOURS WORKED, SEX AND AVAILABILITY FOR ADDITIONAL WORK
	รวม	นายจ้าง		ลูกจ้างรัฐบาล	ลูกจ้างเอกชน		ทำงานส่วนตัว		ครอบครัว Unpaid Family Worker	การรวมกลุ่ม Members of Producers' Cooperatives	
		Total	Employer		Government Employee	Private Employee	Own Account Worker	Cooperatives			
ยอดรวม (หญิง)	1,831.5	9.6	181.5	422.6	530.9	686.3	0.6	TOTAL (FEMALE)	Available		
มี	15.3	-	0.3	9.4	4.5	1.1	-	Available	Available		
ไม่มี	1,816.1	9.6	181.2	413.2	526.3	685.2	0.6	Not available	Not available		
มีงานประจำแต่ไม่ได้ทำงาน	11.9	0.4	0.6	2.8	8.1	-	-	With job not work	With job not work		
มี	1.3	-	-	0.7	0.6	-	-	Available	Available		
ไม่มี	10.6	0.4	0.6	2.1	7.5	-	-	Not available	Not available		
1-9 ชั่วโมง	6.0	-	-	0.9	2.8	-	-	1-9 hours	1-9 hours		
มี	1.7	-	-	0.9	0.8	-	-	Available	Available		
ไม่มี	4.3	-	-	-	2.0	-	-	Not available	Not available		
10-19 ชั่วโมง	48.8	-	1.2	5.1	15.3	27.2	-	10-19 hours	10-19 hours		
มี	2.2	-	-	1.4	0.8	-	-	Available	Available		
ไม่มี	46.6	-	1.2	3.7	14.5	27.2	-	Not available	Not available		
20-29 ชั่วโมง	163.0	-	3.5	22.7	51.2	85.6	-	20-29 hours	20-29 hours		
มี	4.2	-	-	3.0	1.0	0.2	-	Available	Available		
ไม่มี	158.8	-	3.5	19.7	50.2	85.4	-	Not available	Not available		
30-34 ชั่วโมง	153.3	-	1.2	24.8	40.7	86.7	-	30-34 hours	30-34 hours		
มี	1.1	-	-	0.2	0.9	-	-	Available	Available		
ไม่มี	152.2	-	1.2	24.6	39.8	86.7	-	Not available	Not available		
35-39 ชั่วโมง	264.7	0.6	112.8	23.8	54.1	73.3	-	35-39 hours	35-39 hours		
มี	3.0	-	-	2.1	-	0.8	-	Available	Available		
ไม่มี	261.7	0.6	112.8	21.7	54.1	72.4	-	Not available	Not available		
40-49 ชั่วโมง	815.8	4.6	55.4	282.3	195.3	277.7	0.6	40-49 hours	40-49 hours		
มี	1.6	-	0.3	1.1	-	0.2	-	Available	Available		
ไม่มี	814.3	4.6	55.1	281.2	195.3	277.5	0.6	Not available	Not available		
50 ชั่วโมงขึ้นไป	368.1	4.1	6.8	60.2	163.3	133.7	-	50 hours and over	50 hours and over		
มี	0.4	-	-	-	0.4	-	-	Available	Available		
ไม่มี	367.7	4.1	6.8	60.2	162.9	133.7	-	Not available	Not available		

ตารางที่ 12 จำนวนผู้ปฏิบัติงาน จำนวนตามกลุ่มอายุ จำนวนชั่วโมงทำงานต่อสัปดาห์ การมีเวลาเหลือและต้องการทำงานเพิ่มขึ้น ภาคเหนือ

TABLE 12 EMPLOYED PERSONS BY AGE GROUP, HOURS WORKED PER WEEK, AVAILABILITY FOR ADDITIONAL WORK, NORTHERN REGION

ไตรมาสที่ 4/2560 : Quarter 4/2017 หน่วยเป็นพัน : in Thousands

จำนวนชั่วโมงทำงาน และ ความต้องการทำงานเพิ่มขึ้น	รวม	กลุ่มอายุ Age Group							HOURS WORKED, AND AVAILABILITY FOR ADDITIONAL WORK	
		15-19	20-24	25-29	30-34	35-39	40-49	50-59		>= 60
ยอดรวม	6,177.2	125.5	485.3	565.6	528.4	584.1	1,406.0	1,571.4	910.9	TOTAL
มี	50.8	1.5	4.6	6.9	2.4	2.9	12.7	15.0	4.9	Available
ไม่มี	6,126.4	124.0	480.8	558.7	526.0	581.1	1,393.4	1,556.4	906.0	Not available
มีงานประจำแต่ไม่ได้ทำงาน	50.7	-	0.3	1.2	4.1	5.7	12.7	14.9	11.7	With job not work
มี	7.6	-	0.1	0.1	0.2	0.6	3.2	3.5	-	Available
ไม่มี	43.1	-	0.2	1.1	4.0	5.2	9.5	11.4	11.7	Not available
1-9 ชั่วโมง	20.0	1.6	0.3	0.6	0.3	-	3.4	6.5	7.3	1-9 hours
มี	1.9	0.1	-	-	-	-	0.1	0.9	0.8	Available
ไม่มี	18.1	1.5	0.3	0.6	0.3	-	3.3	5.6	6.5	Not available
10-19 ชั่วโมง	137.0	5.6	9.5	7.1	6.2	8.5	30.2	37.1	32.9	10-19 hours
มี	5.1	-	0.3	-	0.2	0.2	1.6	1.5	1.4	Available
ไม่มี	132.0	5.6	9.3	7.1	6.0	8.4	28.6	35.6	31.5	Not available
20-29 ชั่วโมง	459.6	6.2	23.0	31.2	23.2	35.1	93.1	139.1	108.7	20-29 hours
มี	14.2	0.3	0.7	2.6	0.4	1.6	3.6	3.5	1.5	Available
ไม่มี	445.4	5.9	22.3	28.6	22.8	33.5	89.5	135.6	107.2	Not available
30-34 ชั่วโมง	439.4	21.9	32.9	30.1	22.4	33.0	87.9	123.6	87.7	30-34 hours
มี	6.3	-	-	2.1	0.3	-	1.7	1.1	1.1	Available
ไม่มี	433.1	21.9	32.9	28.0	22.1	33.0	86.2	122.5	86.7	Not available
35-39 ชั่วโมง	821.0	7.3	51.3	78.0	85.6	90.1	186.4	223.3	99.1	35-39 hours
มี	4.2	1.0	-	0.4	0.3	0.3	1.1	1.1	-	Available
ไม่มี	816.7	6.3	51.3	77.6	85.2	89.8	185.2	222.1	99.1	Not available
40-49 ชั่วโมง	2,903.6	59.5	263.5	305.7	279.8	291.3	649.4	699.0	355.3	40-49 hours
มี	9.0	-	3.5	1.2	0.6	0.2	0.3	3.0	0.3	Available
ไม่มี	2,894.6	59.5	260.0	304.5	279.2	291.2	649.1	696.0	355.1	Not available
50 ชั่วโมงขึ้นไป	1,346.1	23.3	104.5	111.8	106.9	120.3	343.0	328.1	208.3	50 hours and over
มี	2.5	-	-	0.5	0.4	0.1	1.1	0.4	-	Available
ไม่มี	1,343.6	23.3	104.5	111.3	106.5	120.2	341.9	327.7	208.3	Not available

ตารางที่ 12 จำนวนผู้จ้างงาน จำนวนชั่วโมงทำงานต่อสัปดาห์ การมีเวลาเหลือและต้องทำงานเพิ่มขึ้น และเพศ ภาคเหนือ  
TABLE 12 EMPLOYED PERSONS BY AGE GROUP, HOURS WORKED PER WEEK, AVAILABILITY FOR ADDITIONAL WORK AND SEX, NORTHERN REGION

หน่วยเป็นพัน : in Thousands

ประเภทและ การมีเวลาเหลือ และต้องทำงานเพิ่มขึ้น	รวม Total	กลุ่มอายุ Age Group							HOURS WORKED, SEX AND	
		15-19	20-24	25-29	30-34	35-39	40-49	50-59	>= 60	AVAILABILITY FOR ADDITIONAL WORK
<b>ชาย</b>	<b>3,344.7</b>	<b>79.2</b>	<b>277.3</b>	<b>315.2</b>	<b>289.7</b>	<b>305.7</b>	<b>710.6</b>	<b>827.7</b>	<b>539.2</b>	<b>MALE</b>
มี	30.9	0.3	2.5	5.0	1.4	2.0	7.7	10.4	1.7	Available
ไม่มี	3,313.8	78.9	274.9	310.2	288.4	303.8	702.9	817.3	537.5	Not available
มีงานประจำแต่ไม่ได้ทำงาน	34.5	-	0.3	0.9	4.0	1.8	7.1	10.3	10.0	With job not work
มี	6.1	-	0.1	0.2	0.2	0.6	2.1	3.1	-	Available
ไม่มี	28.4	-	0.2	0.9	3.9	1.2	5.0	7.2	10.0	Not available
1-9 ชั่วโมง	12.1	0.8	0.3	0.6	0.1	-	1.5	3.9	4.9	1-9 hours
มี	0.2	0.1	-	-	-	-	0.1	-	-	Available
ไม่มี	11.9	0.6	0.3	0.6	0.1	-	1.4	3.9	4.9	Not available
10-19 ชั่วโมง	71.2	4.4	8.4	3.9	2.6	4.3	13.7	15.3	18.6	10-19 hours
มี	2.4	-	0.3	-	-	0.2	0.8	0.7	0.2	Available
ไม่มี	68.9	4.4	8.2	3.9	2.4	4.1	12.9	14.6	18.4	Not available
20-29 ชั่วโมง	243.7	5.2	15.7	20.9	15.5	18.6	44.2	66.6	57.0	20-29 hours
มี	8.3	-	0.1	2.2	0.2	1.1	2.1	2.2	0.3	Available
ไม่มี	235.4	5.1	15.7	18.7	15.2	17.5	42.1	64.4	56.7	Not available
30-34 ชั่วโมง	237.8	15.3	10.7	20.9	10.0	17.7	44.2	65.6	53.3	30-34 hours
มี	5.0	-	0.3	1.2	0.3	-	1.5	0.9	1.1	Available
ไม่มี	232.8	15.3	10.7	19.7	9.7	17.7	42.7	64.7	52.3	Not available
35-39 ชั่วโมง	413.7	6.3	25.3	32.0	44.0	32.9	91.3	121.5	60.4	35-39 hours
มี	1.0	-	0.2	-	0.1	-	-	0.7	-	Available
ไม่มี	412.7	6.3	25.3	32.0	43.7	32.9	91.3	120.9	60.4	Not available
40-49 ชั่วโมง	1,597.4	34.1	158.3	175.5	153.9	166.6	326.0	366.9	218.1	40-49 hours
มี	6.2	-	2.1	1.2	0.2	-	0.1	2.4	0.1	Available
ไม่มี	1,591.2	34.1	156.1	172.2	153.7	166.6	325.9	364.5	218.0	Not available
50 ชั่วโมงขึ้นไป	734.4	13.2	58.3	62.7	59.6	63.7	182.6	177.6	116.9	50 hours and over
มี	1.9	-	0.4	0.4	-	-	1.1	0.4	-	Available
ไม่มี	732.6	13.2	58.3	62.3	59.6	63.7	181.5	177.2	116.9	Not available
<b>หญิง</b>	<b>2,832.5</b>	<b>46.3</b>	<b>208.0</b>	<b>250.4</b>	<b>238.7</b>	<b>278.3</b>	<b>695.4</b>	<b>743.7</b>	<b>371.7</b>	<b>FEMALE</b>
มี	19.8	1.2	2.1	1.9	1.0	1.0	4.9	4.6	3.2	Available
ไม่มี	2,812.7	45.1	205.9	248.5	237.7	277.4	690.5	739.1	368.5	Not available
มีงานประจำแต่ไม่ได้ทำงาน	16.2	-	-	0.3	0.1	3.9	5.6	4.6	1.7	With job not work
มี	1.5	-	-	0.1	-	-	1.0	0.4	-	Available
ไม่มี	14.7	-	-	0.2	0.1	3.9	4.5	4.2	1.7	Not available
1-9 ชั่วโมง	7.8	0.9	-	-	0.1	-	1.9	2.6	2.3	1-9 hours
มี	1.7	-	-	-	-	-	-	0.9	0.8	Available
ไม่มี	6.2	0.9	-	-	0.1	-	1.9	1.7	1.6	Not available
10-19 ชั่วโมง	65.8	1.3	1.1	3.2	3.6	4.2	16.5	21.8	14.3	10-19 hours
มี	2.7	-	-	-	0.0	-	0.8	0.8	1.1	Available
ไม่มี	63.1	1.3	1.1	3.2	3.5	4.2	15.7	21.0	13.2	Not available
20-29 ชั่วโมง	215.9	1.0	7.3	10.4	7.7	16.4	49.0	72.5	51.7	20-29 hours
มี	6.0	0.2	0.7	0.5	0.2	0.5	1.5	1.2	1.2	Available
ไม่มี	210.0	0.8	6.6	9.9	7.6	15.9	47.4	71.3	50.5	Not available
30-34 ชั่วโมง	201.6	6.6	22.2	9.2	12.4	15.2	43.6	58.0	34.4	30-34 hours
มี	1.3	-	-	0.9	-	-	0.2	0.2	-	Available
ไม่มี	200.3	6.6	22.2	8.3	12.4	15.2	43.4	57.7	34.4	Not available
35-39 ชั่วโมง	407.3	1.1	26.0	46.0	41.6	57.2	95.1	101.7	38.6	35-39 hours
มี	3.3	1.0	-	0.4	0.1	0.2	1.1	0.5	-	Available
ไม่มี	404.1	0.1	26.0	45.6	41.5	57.0	94.0	101.2	38.6	Not available
40-49 ชั่วโมง	1,306.2	25.4	105.3	132.3	125.9	124.7	323.4	332.1	137.2	40-49 hours
มี	2.8	-	1.4	-	0.3	0.2	0.3	0.6	0.2	Available
ไม่มี	1,303.4	25.4	103.9	132.3	125.5	124.6	323.2	331.5	137.1	Not available
50 ชั่วโมงขึ้นไป	611.6	10.1	46.2	49.0	47.3	56.6	160.4	150.5	91.4	50 hours and over
มี	0.6	-	0.4	0.1	0.4	0.1	0.1	-	-	Available
ไม่มี	611.0	10.1	46.2	49.0	46.9	56.5	160.4	150.5	91.4	Not available



ตารางที่ 12 จำนวนผู้มีงานทำ จำนวนชั่วโมงทำงานต่อสัปดาห์ การมีเวลาเหลือพอและต้องการทำงานเพิ่มขึ้น เพศ และเขตการปกครอง ภาคเหนือ (ต่อ)

TABLE 12 EMPLOYED PERSONS BY AGE GROUP, HOURS WORKED PER WEEK, AVAILABILITY FOR ADDITIONAL WORK, SEX AND AREA, NORTHERN REGION (Contd.)

ไตรมาสที่ 4/2560 : Quarter 4/2017	ในเขตเทศบาล MUNICIPAL AREA										หน่วยเป็นพัน : In Thousands	
	รวม		กลุ่มอายุ Age Group									HOURS WORKED, SEX AND AVAILABILITY FOR ADDITIONAL WORK
	จำนวนชั่วโมงทำงาน เพศ และ การมีเวลาเหลือพอ และต้องการทำงานเพิ่มขึ้น	Total	15-19	20-24	25-29	30-34	35-39	40-49	50-59	>= 60		
ยอดรวม(ชาย)	1,114.7	19.3	86.7	108.9	100.9	102.8	244.4	286.8	165.1	165.1	TOTAL (MALE)	
มี	8.4	0.3	0.5	1.4	1.2	0.5	2.4	1.5	0.6	0.6	Available	
ไม่มี	1,106.4	19.0	86.2	107.4	99.7	102.3	242.0	285.3	164.5	164.5	Not available	
มีงานประจำแต่ไม่ได้ทำงาน	5.8	-	0.3	-	0.6	0.4	1.1	1.6	1.7	1.7	With job not work	
มี	0.3	-	0.1	-	0.2	-	-	-	-	-	Available	
ไม่มี	5.5	-	0.2	-	0.4	0.4	1.1	1.6	1.7	1.7	Not available	
1-9 ชั่วโมง	5.0	0.1	0.3	0.6	0.1	-	0.3	1.1	2.5	2.5	1-9 hours	
มี	0.2	0.1	-	-	-	-	0.1	-	-	-	Available	
ไม่มี	4.8	-	0.3	0.6	0.1	-	0.2	1.1	2.5	2.5	Not available	
10-19 ชั่วโมง	17.3	0.6	1.5	0.6	0.2	0.6	4.4	4.0	5.5	5.5	10-19 hours	
มี	1.5	-	0.3	-	0.2	0.2	0.4	0.3	0.2	0.2	Available	
ไม่มี	15.8	0.6	1.2	0.6	0.1	0.4	4.1	3.7	5.2	5.2	Not available	
20-29 ชั่วโมง	49.7	1.1	2.0	3.5	3.0	3.5	10.1	14.2	12.4	12.4	20-29 hours	
มี	3.2	0.1	-	0.7	0.2	0.2	1.3	0.5	0.2	0.2	Available	
ไม่มี	46.6	1.0	2.0	2.8	2.7	3.3	8.8	13.7	12.3	12.3	Not available	
30-34 ชั่วโมง	55.3	2.6	1.7	3.7	1.7	3.5	9.0	19.9	13.3	13.3	30-34 hours	
มี	1.5	-	-	0.3	0.3	-	0.6	0.1	0.1	0.1	Available	
ไม่มี	53.9	2.6	1.7	3.3	1.4	3.5	8.4	19.8	13.2	13.2	Not available	
35-39 ชั่วโมง	137.9	1.6	7.8	11.3	13.1	12.1	31.4	45.5	15.2	15.2	35-39 hours	
มี	0.3	-	-	-	0.2	0.1	-	-	-	-	Available	
ไม่มี	137.6	1.6	7.8	11.3	12.9	12.0	31.4	45.5	15.2	15.2	Not available	
40-49 ชั่วโมง	567.3	8.3	51.6	62.0	58.7	56.2	121.3	135.8	73.4	73.4	40-49 hours	
มี	1.0	-	0.1	-	0.1	-	0.1	0.6	0.1	0.1	Available	
ไม่มี	566.3	8.3	51.4	62.0	58.6	56.2	121.2	135.2	73.3	73.3	Not available	
50 ชั่วโมงขึ้นไป	276.5	5.0	21.5	27.2	23.5	26.5	66.9	64.7	41.2	41.2	50 hours and over	
มี	0.4	-	-	0.4	-	-	-	-	-	-	Available	
ไม่มี	276.0	5.0	21.5	26.8	23.5	26.5	66.9	64.7	41.2	41.2	Not available	



ตารางที่ 12 จำนวนผู้มีงานทำ จำนวนชั่วโมงทำงานต่อสัปดาห์ การมีเวลาเหลือพอและต้องการทำงานเพิ่มขึ้น เพศ และเขตการปกครอง ภาคเหนือ (ต่อ)  
 TABLE 12 EMPLOYED PERSONS BY AGE GROUP, HOURS WORKED PER WEEK, AVAILABILITY FOR ADDITIONAL WORK, SEX AND AREA, NORTHERN REGION (Contd.)

ไตรมาสที่ 4/2560 : Quarter 4/2017	นอกระบบเทศบาล NON-MUNICIPAL AREA										หน่วยเป็นพัน : In Thousands		
	จำนวนชั่วโมงทำงาน เพศ และ การมีเวลาเหลือพอ และต้องการทำงานเพิ่มขึ้น	รวม										HOURS WORKED, SEX AND AVAILABILITY FOR ADDITIONAL WORK	
		15-19	20-24	25-29	30-34	35-39	40-49	50-59	>= 60	กลุ่มอายุ Age Group		TOTAL (MALE)	
ยอดรวม(ชาย)	2,230.0	190.6	206.4	188.8	203.0	466.2	541.0	374.1			Available		
มี	22.6	2.0	3.6	0.1	1.5	5.3	8.9	1.1			Not available		
ไม่มี	2,207.4	188.7	202.8	188.7	201.5	460.8	532.0	373.0			With job not work		
มีงานประจำแต่ไม่ได้ทำงาน	28.7	-	0.9	3.5	1.4	6.0	8.7	8.3			Available		
มี	5.8	-	-	-	0.6	2.1	3.1	-			Not available		
ไม่มี	22.9	-	0.9	3.5	0.8	3.9	5.6	8.3			1-9 hours		
1-9 ชั่วโมง	7.2	-	-	-	-	1.2	2.8	2.5			Available		
มี	-	-	-	-	-	-	-	-			Not available		
ไม่มี	7.2	-	-	-	-	1.2	2.8	2.5			10-19 hours		
10-19 ชั่วโมง	54.0	7.0	3.3	2.4	3.7	9.3	11.4	13.1			Available		
มี	0.9	-	-	-	-	0.5	0.4	-			Not available		
ไม่มี	53.1	7.0	3.3	2.4	3.7	8.9	10.9	13.1			20-29 hours		
20-29 ชั่วโมง	193.9	13.7	17.4	12.5	15.1	34.1	52.4	44.6			Available		
มี	5.1	-	1.5	-	0.9	0.8	1.8	0.2			Not available		
ไม่มี	188.8	13.7	15.9	12.5	14.2	33.3	50.7	44.4			30-34 hours		
30-34 ชั่วโมง	182.5	9.0	17.2	8.3	14.3	35.3	45.7	40.1			Available		
มี	3.5	-	0.9	-	-	0.9	0.8	1.0			Not available		
ไม่มี	179.0	9.0	16.3	8.3	14.3	34.3	45.0	39.1			35-39 hours		
35-39 ชั่วโมง	275.7	17.5	20.7	30.9	20.8	59.9	76.0	45.3			Available		
มี	0.7	-	-	-	-	-	0.7	-			Not available		
ไม่มี	275.1	17.5	20.7	30.9	20.8	59.9	75.4	45.3			40-49 hours		
40-49 ชั่วโมง	1,030.1	106.7	111.5	95.2	110.5	204.7	231.1	144.7			Available		
มี	5.2	2.0	1.2	0.1	-	-	1.8	-			Not available		
ไม่มี	1,024.9	104.7	110.2	95.1	110.5	204.7	229.3	144.7			50 hours and over		
50 ชั่วโมงขึ้นไป	458.0	36.8	35.5	36.1	37.2	115.7	112.9	75.6			Available		
มี	1.5	-	-	-	-	1.1	0.4	-			Not available		
ไม่มี	456.5	36.8	35.5	36.1	37.2	114.7	112.5	75.6					

ตารางที่ 12 จำนวนผู้มีงานทำ จำนวนชั่วโมงทำงานต่อสัปดาห์ การมีเวลาเหลือพอและต้องการทำงานเพิ่มขึ้น เขต และเขตการปกครอง ภาคเหนือ (ต่อ)  
 TABLE 12 EMPLOYED PERSONS BY AGE GROUP, HOURS WORKED PER WEEK, AVAILABILITY FOR ADDITIONAL WORK, SEX AND AREA, NORTHERN REGION (Contd.)

ไตรมาสที่ 4/2560 : Quarter 4/2017	นอกระบบเทศบาล NON-MUNICIPAL AREA										หน่วยเป็นพัน : in Thousands
	รวม					กลุ่มอายุ Age Group					
จำนวนชั่วโมงทำงาน เพศ และ การมีเวลาเหลือพอ และต้องการทำงานเพิ่มขึ้น	รวม	15-19	20-24	25-29	30-34	35-39	40-49	50-59	> = 60	HOURS WORKED, SEX AND AVAILABILITY FOR ADDITIONAL WORK	
ยอดรวม(หญิง)	1,831.5	31.8	135.1	154.6	150.4	183.0	445.9	478.0	252.7	TOTAL(FEMALE)	
มี	15.3	1.0	1.8	1.3	0.6	0.4	4.5	2.9	2.9	Available	
ไม่มี	1,816.1	30.8	133.2	153.4	149.8	182.6	441.4	475.1	249.9	Not available	
มีงานประจำแต่ไม่ได้ทำงาน	11.9	-	-	0.2	0.1	1.7	5.0	3.8	1.0	With job not work	
1-9 ชั่วโมง	1.3	-	-	-	-	-	1.0	0.3	-	Available	
ไม่มี	10.6	-	-	0.2	0.1	1.7	4.0	3.5	1.0	Not available	
10-19 ชั่วโมง	6.0	0.9	-	-	-	-	1.8	1.5	1.8	1-9 hours	
มี	1.7	-	-	-	-	-	-	0.9	0.8	Available	
ไม่มี	4.3	0.9	-	-	-	-	1.8	0.6	1.1	Not available	
20-29 ชั่วโมง	48.8	1.3	1.1	2.5	2.8	3.4	13.1	15.2	9.4	10-19 hours	
มี	2.2	-	-	-	-	-	0.8	0.4	1.0	Available	
ไม่มี	46.6	1.3	1.1	2.5	2.8	3.4	12.3	14.8	8.5	Not available	
30-34 ชั่วโมง	163.0	0.5	4.5	7.1	5.2	12.4	38.0	53.7	41.7	20-29 hours	
มี	4.2	-	0.7	-	0.2	0.3	1.3	0.5	1.2	Available	
ไม่มี	158.8	0.5	3.8	7.1	5.0	12.1	36.7	53.2	40.5	Not available	
35-39 ชั่วโมง	153.3	3.9	19.4	6.2	9.8	13.6	33.1	43.1	24.3	30-34 hours	
มี	1.1	-	-	0.9	-	-	0.2	-	-	Available	
ไม่มี	152.2	3.9	19.4	5.3	9.8	13.6	32.9	43.1	24.3	Not available	
40-49 ชั่วโมง	264.7	1.0	18.3	30.1	29.1	39.4	57.1	62.5	27.1	35-39 hours	
มี	3.0	1.0	-	0.4	-	-	1.1	0.4	-	Available	
ไม่มี	261.7	-	18.3	29.7	29.1	39.4	56.0	62.1	27.1	Not available	
50 ชั่วโมงขึ้นไป	815.8	16.1	62.3	84.4	77.1	76.9	200.4	210.7	87.9	40-49 hours	
มี	1.6	-	1.1	-	-	0.2	-	0.3	-	Available	
ไม่มี	814.3	16.1	61.2	84.4	77.1	76.8	200.4	210.4	87.9	Not available	
50 ชั่วโมงขึ้นไป	368.1	8.2	29.6	24.1	26.4	35.6	97.4	87.4	59.5	50 hours and over	
มี	0.4	-	-	-	0.4	-	-	-	-	Available	
ไม่มี	367.7	8.2	29.6	24.1	26.0	35.6	97.4	87.4	59.5	Not available	

ตารางที่ 13 จำนวนผู้ว่างงาน ที่หางานทำ จำแนกตามระยะเวลาที่หางานทำ ระดับการศึกษาที่สำเร็จ ภาคเหนือ

TABLE 13 UNEMPLOYED PERSONS, SEEKING JOB BY DURATION OF SEEKING JOB, LEVEL OF EDUCATIONAL ATTAINMENT, NORTHERN REGION

ระดับการศึกษาที่สำเร็จ	ระยะเวลาที่หางานทำ							LEVEL OF EDUCATIONAL ATTAINMENT	
	Duration of seeking job								
	< 1 เดือน	1 - 2.9 เดือน	3 - 5.9 เดือน	6 - 8.9 เดือน	9 - 11.9 เดือน	>=12 เดือน	ไม่ทราบ		
Total	Month	Months	Months	Months	Months	Months	Unknown	TOTAL	
ยอดรวม	9,147	3,825	1,129	3,960	-	233	-	-	No education
ไม่มีการศึกษา	107	107	-	-	-	-	-	-	Less than Elementary
ต่ำกว่าประถมศึกษา	862	862	-	-	-	-	-	-	Elementary
ประถมศึกษา	530	448	82	-	-	-	-	-	Lower Secondary
มัธยมศึกษาตอนต้น	670	527	143	-	-	-	-	-	Upper Secondary Level
มัธยมศึกษาตอนปลาย	2,766	1,129	423	1,215	-	-	-	-	General/Academic
สายสามัญ	2,534	1,129	191	1,215	-	-	-	-	Vocational
สายอาชีวศึกษา	232	-	232	-	-	-	-	-	Teacher Training
สายวิชาการศึกษา	-	-	-	-	-	-	-	-	Higher Level
อุดมศึกษา	4,212	751	482	2,745	-	233	-	-	Academic
สายวิชาการ	3,811	604	482	2,586	-	139	-	-	Higher Technical Education
สายวิชาชีพ	253	-	-	159	-	94	-	-	Teacher Training
สายวิชาการศึกษา	148	148	-	-	-	-	-	-	Others
อื่นๆ	-	-	-	-	-	-	-	-	Unknown
ไม่ทราบ	-	-	-	-	-	-	-	-	

1/ รวมอาชีพระยะสั้น 1/ Including Short Course Vocational

ตารางที่ 13 จำนวนผู้ว่างงาน ที่ทำงานทำ จำนวนตามระยะเวลาที่ทำงานทำ ระดับการศึกษาที่สำเร็จ และเพศ ภาคเหนือ  
 TABLE 13 UNEMPLOYED PERSONS, SEEKING JOB BY DURATION OF SEEKING JOB, LEVEL OF EDUCATIONAL ATTAINMENT AND SEX, NORTHERN REGION

ระดับการศึกษาที่สำเร็จ	ระยะเวลาที่ทำงานทำ										LEVEL OF EDUCATIONAL ATTAINMENT
	Duration of seeking job										
	< 1 เดือน	1 - 2.9 เดือน	3 - 5.9 เดือน	6 - 8.9 เดือน	9 - 11.9 เดือน	>=12 เดือน	ไม่ทราบ	LEVEL OF EDUCATIONAL ATTAINMENT			
Month	Months	Months	Months	Months	Months	Months	Unknown		EDUCATIONAL ATTAINMENT		
ชาย	2,537	987	1,156	-	-	139	-	-		MALE	
ไม่มีการศึกษา	-	-	-	-	-	-	-	-		No education	
ต่ำกว่าประถมศึกษา	321	-	-	-	-	-	-	-		Less than Elementary	
ประถมศึกษา	82	82	-	-	-	-	-	-		Elementary	
มัธยมศึกษาตอนต้น	527	-	-	-	-	-	-	-		Lower Secondary	
มัธยมศึกษาตอนปลาย	2,426	423	1,065	-	-	-	-	-		Upper Secondary Level	
สายสามัญ	2,194	191	1,065	-	-	-	-	-		General/Academic	
สายอาชีพศึกษา	232	232	-	-	-	-	-	-		Vocational	
สายวิชาการศึกษา	-	-	-	-	-	-	-	-		Teacher Training	
อุดมศึกษา	1,463	482	90	-	-	139	-	-		Higher Level	
สายวิชาการ	1,316	604	90	-	-	139	-	-		Academic	
สายวิชาชีพ	-	482	-	-	-	-	-	-		Higher Technical Education	
สายวิชาการศึกษา	148	148	-	-	-	-	-	-		Teacher Training	
อื่นๆ <sup>1/</sup>	-	-	-	-	-	-	-	-		Others <sup>1/</sup>	
ไม่ทราบ	-	-	-	-	-	-	-	-		Unknown	
หญิง	1,288	143	2,804	-	-	94	-	-		FEMALE	
ไม่มีการศึกษา	107	107	-	-	-	-	-	-		No education	
ต่ำกว่าประถมศึกษา	541	-	-	-	-	-	-	-		Less than Elementary	
ประถมศึกษา	448	-	-	-	-	-	-	-		Elementary	
มัธยมศึกษาตอนต้น	143	143	-	-	-	-	-	-		Lower Secondary	
มัธยมศึกษาตอนปลาย	340	191	149	-	-	-	-	-		Upper Secondary Level	
สายสามัญ	340	191	149	-	-	-	-	-		General/Academic	
สายอาชีพศึกษา	-	-	-	-	-	-	-	-		Vocational	
สายวิชาการศึกษา	-	-	-	-	-	-	-	-		Teacher Training	
อุดมศึกษา	2,749	-	2,655	-	-	94	-	-		Higher Level	
สายวิชาการ	2,496	-	2,496	-	-	-	-	-		Academic	
สายวิชาชีพ	253	-	159	-	-	94	-	-		Higher Technical Education	
สายวิชาการศึกษา	-	-	-	-	-	-	-	-		Teacher Training	
อื่นๆ <sup>1/</sup>	-	-	-	-	-	-	-	-		Others <sup>1/</sup>	
ไม่ทราบ	-	-	-	-	-	-	-	-		Unknown	

<sup>1/</sup> รวมวิชาชีพระยะสั้น / Including Short Course Vocational

ตารางที่ 13 จำนวนผู้ว่างงาน ที่ทำงานทำ จำแนกตามระยะเวลาที่ทำงานทำ ระดับการศึกษาที่สำเร็จ เพศ และเขตการปกครอง ภาคเหนือ (ต่อ)  
TABLE 13 UNEMPLOYED PERSONS, SEEKING JOB BY DURATION OF SEEKING JOB, LEVEL OF EDUCATIONAL ATTAINMENT, SEX AND AREA, NORTHERN REGION (Contd.)

ระดับการศึกษาที่สำเร็จ	ระยะเวลาที่ทำงานทำ										LEVEL OF EDUCATIONAL ATTAINMENT
	MUNICIPAL AREA										
	< 1 เดือน	1 - 2.9 เดือน	3 - 5.9 เดือน	6 - 8.9 เดือน	9 - 11.9 เดือน	> =12 เดือน	ไม่ทราบ	TOTAL	MALE	FEEMALE	
รวม	Month	Months	Months	Months	Months	Months	Unknown				
<b>ยอดรวม</b>	3,795	1,129	1,157	-	-	233	-	-	-	-	
<b>ชาย</b>	2,065	849	90	-	-	139	-	-	-	-	No education Less than Elementary Elementary Lower Secondary <b>Upper Secondary Level</b> General/Academic Vocational Teacher Training <b>Higher Level</b> Academic Higher Technical Education Teacher Training Other <sup>1/</sup> Unknown
ไม่มีการศึกษา	-	-	-	-	-	-	-	-	-	-	No education
ต่ำกว่าประถมศึกษา	-	-	-	-	-	-	-	-	-	-	Less than Elementary
ประถมศึกษา	82	82	-	-	-	-	-	-	-	-	Elementary
มัธยมศึกษาตอนต้น	527	527	-	-	-	-	-	-	-	-	Lower Secondary
<b>มัธยมศึกษาตอนปลาย</b>	423	423	-	-	-	-	-	-	-	-	<b>Upper Secondary Level</b>
สายสามัญ	191	191	-	-	-	-	-	-	-	-	General/Academic
สายวิชาชีพ	232	232	-	-	-	-	-	-	-	-	Vocational
สายวิชาการศึกษา	-	-	-	-	-	-	-	-	-	-	Teacher Training
<b>อุดมศึกษา</b>	1,034	886	90	-	-	139	-	-	-	-	<b>Higher Level</b>
สายวิชาการ	174	174	-	-	-	-	-	-	-	-	Academic
สายวิชาชีพ	148	148	-	-	-	-	-	-	-	-	Higher Technical Education Teacher Training
สายวิชาการศึกษา	-	-	-	-	-	-	-	-	-	-	Other <sup>1/</sup>
อื่น <sup>1/</sup>	-	-	-	-	-	-	-	-	-	-	Unknown
ไม่ทราบ	-	-	-	-	-	-	-	-	-	-	
<b>หญิง</b>	1,730	143	1,067	-	-	94	-	-	-	-	<b>FEMALE</b>
ไม่มีการศึกษา	107	107	-	-	-	-	-	-	-	-	No education
ต่ำกว่าประถมศึกษา	-	-	-	-	-	-	-	-	-	-	Less than Elementary
ประถมศึกษา	127	127	-	-	-	-	-	-	-	-	Elementary
มัธยมศึกษาตอนต้น	143	143	-	-	-	-	-	-	-	-	Lower Secondary
<b>มัธยมศึกษาตอนปลาย</b>	340	191	149	-	-	-	-	-	-	-	<b>Upper Secondary Level</b>
สายสามัญ	340	191	149	-	-	-	-	-	-	-	General/Academic
สายวิชาชีพ	-	-	-	-	-	-	-	-	-	-	Vocational
สายวิชาการศึกษา	-	-	-	-	-	-	-	-	-	-	Teacher Training
<b>อุดมศึกษา</b>	1,012	-	918	-	-	94	-	-	-	-	<b>Higher Level</b>
สายวิชาการ	759	-	759	-	-	-	-	-	-	-	Academic
สายวิชาชีพ	253	-	159	-	-	94	-	-	-	-	Higher Technical Education Teacher Training
สายวิชาการศึกษา	-	-	-	-	-	-	-	-	-	-	Other <sup>1/</sup>
อื่น <sup>1/</sup>	-	-	-	-	-	-	-	-	-	-	Unknown
ไม่ทราบ	-	-	-	-	-	-	-	-	-	-	

1/ รวมอาชีพระยะสั้น 1/ Including Short Course Vocational

ตารางที่ 13 จำนวนผู้ว่างงาน ที่ทำงานทำ จำแนกตามระยะเวลาที่ทำงานทำ ระดับการศึกษาที่สำเร็จ เพศ และเขตการปกครอง ภาคเหนือ (ต่อ)  
TABLE 13 UNEMPLOYED PERSONS, SEEKING JOB BY DURATION OF SEEKING JOB, LEVEL OF EDUCATIONAL ATTAINMENT, SEX AND AREA, NORTHERN REGION (Contd.)

ไตรมาสที่ 4/2560 : Quarter 4/2017

นอกเขตเทศบาล NON-MUNICIPAL AREA

ระดับการศึกษาที่สำเร็จ	ระยะเวลาที่ทำงานทำ Duration of seeking job							LEVEL OF EDUCATIONAL ATTAINMENT						
	< 1 เดือน		1 - 2.9 เดือน		3 - 5.9 เดือน		6 - 8.9 เดือน		9 - 11.9 เดือน		>=12 เดือน		ไม่ทราบ Unknown	
	Month	Months	Months	Months	Months	Months	Months		Months	Months	Months	Months		
<b>ยอดรวม</b>	2,550	-	-	2,802	-	-	-	-	-	-	-	-	-	TOTAL
ชาย	1,687	-	-	1,065	-	-	-	-	-	-	-	-	-	MALE
ไม่มีการศึกษา	-	-	-	-	-	-	-	-	-	-	-	-	-	No education
ต่ำกว่าประถมศึกษา	321	-	-	-	-	-	-	-	-	-	-	-	-	Less than Elementary
ประถมศึกษา	-	-	-	-	-	-	-	-	-	-	-	-	-	Elementary
มัธยมศึกษาตอนต้น	-	-	-	-	-	-	-	-	-	-	-	-	-	Lower Secondary
มัธยมศึกษาตอนปลาย	2,003	-	-	1,065	-	-	-	-	-	-	-	-	-	Upper Secondary Level
สายสามัญ	998	-	-	1,065	-	-	-	-	-	-	-	-	-	General/Academic
สายวิชาชีพ	-	-	-	-	-	-	-	-	-	-	-	-	-	Vocational
สายวิชาการศึกษา	-	-	-	-	-	-	-	-	-	-	-	-	-	Teacher Training
อุดมศึกษา	429	-	-	-	-	-	-	-	-	-	-	-	-	Higher Level
สายวิชาการ	429	-	-	-	-	-	-	-	-	-	-	-	-	Academic
สายวิชาชีพ	-	-	-	-	-	-	-	-	-	-	-	-	-	Higher Technical Education
สายวิชาการศึกษา	-	-	-	-	-	-	-	-	-	-	-	-	-	Teacher Training
อื่นๆ/	-	-	-	-	-	-	-	-	-	-	-	-	-	Others/
ไม่ทราบ	-	-	-	-	-	-	-	-	-	-	-	-	-	Unknown
หญิง	862	-	-	1,737	-	-	-	-	-	-	-	-	-	FEMALE
ไม่มีการศึกษา	-	-	-	-	-	-	-	-	-	-	-	-	-	No education
ต่ำกว่าประถมศึกษา	541	-	-	-	-	-	-	-	-	-	-	-	-	Less than Elementary
ประถมศึกษา	321	-	-	-	-	-	-	-	-	-	-	-	-	Elementary
มัธยมศึกษาตอนต้น	-	-	-	-	-	-	-	-	-	-	-	-	-	Lower Secondary
มัธยมศึกษาตอนปลาย	-	-	-	-	-	-	-	-	-	-	-	-	-	Upper Secondary Level
สายสามัญ	-	-	-	-	-	-	-	-	-	-	-	-	-	General/Academic
สายวิชาชีพ	-	-	-	-	-	-	-	-	-	-	-	-	-	Vocational
สายวิชาการศึกษา	-	-	-	-	-	-	-	-	-	-	-	-	-	Teacher Training
อุดมศึกษา	1,737	-	-	1,737	-	-	-	-	-	-	-	-	-	Higher Level
สายวิชาการ	1,737	-	-	1,737	-	-	-	-	-	-	-	-	-	Academic
สายวิชาชีพ	-	-	-	-	-	-	-	-	-	-	-	-	-	Higher Technical Education
สายวิชาการศึกษา	-	-	-	-	-	-	-	-	-	-	-	-	-	Teacher Training
อื่นๆ/	-	-	-	-	-	-	-	-	-	-	-	-	-	Others/
ไม่ทราบ	-	-	-	-	-	-	-	-	-	-	-	-	-	Unknown

1/ รวมอาชีพระยะสั้น 1/ Including Short Course Vocational



ตารางที่ 14 จำนวนผู้ว่างงาน ที่เคยทำงานมาก่อน จำนวนตามอาชีพที่ทำงานครั้งสุดท้าย ผู้ที่หาทำงานที่ครั้งสุดท้าย ภาคอุตสาหกรรมที่ครั้งสุดท้าย ภาคเหนือ  
TABLE 14 UNEMPLOYED PERSONS, EVER WORKED BY LAST OCCUPATION, LAST INDUSTRY, NORTHERN REGION

	อุตสาหกรรมที่ทำงานครั้งสุดท้าย Last Industry												รวม Total	จำนวน Total
	เกษตรกรรม การปลูกพืช และการปศุสัตว์ Agriculture and forestry and fishing	เหมืองแร่ และการขุดหิน Mining	การตัดไม้ Mach. facturing	ไฟฟ้า Electricity	น้ำประปา และของเสีย Water supply and sewerage	การก่อสร้าง Construction	การขนส่ง การขนส่งทางบก การขนส่งทางน้ำ Transport, storage and information communication	การขนส่งและ การเก็บสินค้า Transportation and storage	ที่พักแรมและ บริการอาหาร Accommodation and food service	ข้อมูลข่าวสาร และการสื่อสาร Information and communication	การมีเงิน การธนาคาร Financial intermediation	LAST OCCUPATION		
1. ผู้จัดการ วิศวกร สถาปนิก วิศวกรโยธา และผู้ปฏิบัติงานที่เกี่ยวข้อง	-	-	2,632	71	-	4,898	5,113	1,279	3,934	161	83	-	1. managers, senior officials and Legislators	
2. ผู้ประกอบการ นักขาย นักบริหาร นักวิชาการ นักวิจัย นักเขียน นักแปล นักพิมพ์ นักพิมพ์ดีด นักพิมพ์ลาย และนักพิมพ์	-	-	-	-	-	-	-	-	-	-	-	-	2. Professionals	
3. เจ้าหน้าที่เทคนิคและผู้ประกอบการเทคนิคที่เกี่ยวข้อง	1,859	-	-	-	-	-	-	-	39	161	-	-	3. Technicians and associate professionals	
4. เสาปูน	690	-	125	-	-	-	-	425	-	-	-	-	4. Clerks	
5. พนักงานบริการและผู้ประกอบการค้าปลีก	1,097	-	284	71	-	94	-	-	-	-	83	-	5. Service workers and sell goods workers	
6. ผู้ปฏิบัติงานที่มีฝีมือในด้านการเกษตร ป่าไม้ และประมง	7,871	-	-	-	-	-	1,273	-	3,895	-	-	-	6. Skilled agricultural forest and fishery workers	
7. ช่างฝีมือ และผู้ปฏิบัติงานฝีมืออื่นที่เกี่ยวข้อง	1,510	-	-	-	-	-	-	-	-	-	-	-	7. Craft and associate professionals	
8. ผู้ประกอบการช่างเครื่องจักร และช่างซ่อม และผู้ปฏิบัติงานด้านการประกอบ	3,395	-	1,286	-	-	1,833	275	-	-	-	-	-	8. Plant and machine controllers and assemblers	
9. ผู้ประกอบการช่างเทคนิค	1,545	-	871	-	-	-	-	675	-	-	-	-	9. Elementary occupations	
10. คนงานที่มีตำแหน่งเป็นแบบอื่น	11,725	3,626	67	-	-	2,870	3,564	179	-	-	-	-	10. Workers not classifiable by occupation	

ตารางที่ 14 จำนวนผู้ว่างงาน ที่เคยทำงานมาก่อน จำนวนตามอาชีพครั้งสุดท้าย อุตสาหกรรมที่ทำงานครั้งสุดท้าย ภาคเหนือ (ต่อ)  
TABLE 14 UNEMPLOYED PERSONS: EVER WORKED BY LAST OCCUPATION, LAST INDUSTRY, NORTHERN REGION (Contd.)

อาชีพที่ทำงานครั้งสุดท้าย Last Occupation	อุตสาหกรรมที่ทำงานครั้งสุดท้าย (ต่อ) Last Industry (Contd.)										รวม TOTAL	
	กิจการ อสังหาริมทรัพย์ Real estate activities	กิจกรรมทางวิชาชีพ / วิทยาศาสตร์ Professional/scientific technical activities	การบริการสนับสนุน และสนับสนุน Administrative support service activities	การบริหารราชการ / องค์กรปกครอง Public admin- istration defence	การศึกษา Education	กิจกรรมสุขภาพ / งานสังคมสงเคราะห์ Health and social work	ศิลปะ วัฒนธรรม / แอนิเมชัน Art, entertainment	บริการ / อื่นๆ Other service	งานครัวเรือน / กิจกรรม Activities of household	กิจกรรม / อื่นๆ Extra- territorial		ไม่ทราบ / Unknown
<b>อุตสาหกรรม</b>												
1. ผู้จัดการ ข้าราชการพลเรือน และผู้บริหารอาวุโส และผู้บริหารอาวุโส	-	463	801	1,515	1,007	1,064	-	1,317	317	-	-	1. managers, senior officials and Legislators
2. ผู้ประกอบการวิชาชีพต่างๆ	-	357	-	1,194	107	-	-	-	-	-	-	2. Professionals
3. เจ้าหน้าที่เทคนิคและผู้ประกอบการ วิชาชีพอื่น (ช่างไม้ช่าง ช่างเชื่อม)	-	-	-	-	139	-	-	-	-	-	-	3. Technicians and associate professionals
4. พนักงาน	-	107	-	-	458	-	-	-	-	-	-	4. Clerks
5. พนักงานบริการและผู้ประกอบการ ค้าปลีก	-	-	651	321	62	1,064	-	705	-	-	-	5. Service workers and sell goods workers
6. ผู้ปฏิบัติงานที่มีฝีมือในด้านการ ช่างไม้ และช่าง ช่างเชื่อม	-	-	-	-	-	-	-	-	-	-	-	6. Skilled agricultural forest and fishery workers
7. ช่างฝีมือ และผู้ปฏิบัติงานฝีมือ ช่าง	-	-	-	-	-	-	-	-	-	-	-	7. Craft and associate professionals
8. ผู้ประกอบการช่างเครื่องจักร และช่างเทคนิค	-	-	-	-	-	-	-	-	-	-	-	8. Plant and machine controllers and assemblers
9. ผู้ประกอบการช่างเทคนิค และช่างเทคนิค	-	-	149	-	240	-	-	613	317	-	-	9. Elementary occupations
10. คนงานที่มีตำแหน่งไม่แน่นอน	-	-	-	-	-	-	-	-	-	-	-	10. Workers not classifiable by occupation

ตารางที่ 14 จำนวนผู้ว่างงาน ที่เคยทำงานก่อน จำแนกตามอาชีพที่ครั้งสุดท้าย อุตสาหกรรมที่ครั้งสุดท้าย และเพศ ภาคเหนือ  
TABLE 14 UNEMPLOYED PERSONS, EVER WORKED BY LAST OCCUPATION, LAST INDUSTRY AND SEX, NORTHERN REGION

อาชีพที่ครั้งสุดท้าย	อุตสาหกรรมที่ครั้งสุดท้าย										รวม	อาชีพที่ครั้งสุดท้าย	อุตสาหกรรมที่ครั้งสุดท้าย	ข้อมูลข่าวสาร และการสื่อสาร Information and communication	ที่พักและ บริการอาหาร Accommodation and food service	การขนส่ง และ การจัดเก็บค่า Transportation and storage	การก่อสร้าง Construction	การอุปโภค และบริโภค Transport, storage	การขนส่ง และ การจัดเก็บค่า Transportation and storage	ที่พักและ บริการอาหาร Accommodation and food service	ข้อมูลข่าวสาร และการสื่อสาร Information and communication	บริการทางการเงินและ ประกันภัย Financial intermediation	LAST OCCUPATION
	การเกษตร และ ประมง Agriculture and fishing	เหมืองแร่ และ หิน Mining	การผลิต Manufacturing	ไฟฟ้า ก๊าซ และ ไอน้ำ Electricity and water supply	การก่อสร้าง Construction	การขนส่ง และ การจัดเก็บค่า Transport, storage	การขนส่ง และ การจัดเก็บค่า Transportation and storage	การก่อสร้าง Construction	การอุปโภค และบริโภค Transport, storage	การขนส่ง และ การจัดเก็บค่า Transportation and storage													
ชาย	20,190	3,551	1,908	3,856	3,143	1,279	3,040	161													MALE		
1. ผู้จัดการ ข้าราชการระดับสูง และผู้ปฏิบัติงานบริหาร	-	-	-	-	-	-	-	-	-	-	-	-	-	-	-	-	-	-	-	-	-	1. managers, senior officials and legislators	
2. ผู้ประกอบการระดับต่างๆ	557	-	-	-	-	-	-	-	-	-	-	-	-	-	-	-	-	-	-	-	-	2. Professionals	
3. เจ้าหน้าที่เทคนิคและผู้ประกอบอาชีพ ที่มีข้อบังคับต่างๆ	690	-	125	-	-	-	-	-	-	-	425	-	-	-	-	-	-	-	-	-	-	3. Technicians and associate professionals	
4. เสมียน	-	-	-	-	-	-	-	-	-	-	-	-	-	-	-	-	-	-	-	-	-	4. Clerks	
5. พนักงานบริการและผู้แทนสินค้า	5,621	-	-	-	-	-	-	-	-	206	-	-	-	-	-	-	-	-	-	-	-	5. Service workers and sell goods workers	
6. ผู้ปฏิบัติงานที่มีงานด้านเกษตร ป่าไม้ และประมง	708	708	-	-	-	-	-	-	-	-	-	-	-	-	-	-	-	-	-	-	-	6. Skilled agricultural forest and fishery workers	
7. ข้าราชการ และผู้ปฏิบัติงานที่มีข้อ บังคับ	3,395	-	1,286	-	-	1,833	-	-	-	275	-	-	-	-	-	-	-	-	-	-	-	7. Craft and associate professionals	
8. ผู้ประกอบเครื่องจักรโรงงานและเครื่องจักร และผู้ปฏิบัติงานด้านการประกอบ	1,105	-	430	-	-	-	-	-	-	-	675	-	-	-	-	-	-	-	-	-	-	8. Plant and machine controllers and assemblers	
9. ผู้ประกอบอาชีพช่างเขียน	7,914	2,843	67	-	-	2,022	-	-	-	2,661	179	-	-	-	-	-	-	-	-	-	-	9. Elementary occupations	
10. คนงานซึ่งไม่ได้จำแนกไว้ในหมวดอื่น	-	-	-	-	-	-	-	-	-	-	-	-	-	-	-	-	-	-	-	-	-	10. Workers not classifiable by occupation	
หญิง	9,602	1,585	724	-	-	1,042	-	-	-	1,971	-	-	-	-	-	-	-	-	-	-	-	FEMALE	
1. ผู้จัดการ ข้าราชการระดับสูง และผู้ปฏิบัติงานบริหาร	-	-	-	-	-	-	-	-	-	-	-	-	-	-	-	-	-	-	-	-	-	1. managers, senior officials and legislators	
2. ผู้ประกอบการระดับต่างๆ	1,902	-	-	-	-	-	-	-	-	-	-	-	-	-	-	-	-	-	-	-	-	2. Professionals	
3. เจ้าหน้าที่เทคนิคและผู้ประกอบอาชีพ ที่มีข้อบังคับต่างๆ	-	-	-	-	-	-	-	-	-	-	-	-	-	-	-	-	-	-	-	-	-	3. Technicians and associate professionals	
4. เสมียน	1,097	-	284	-	-	94	-	-	-	-	-	-	-	-	-	-	-	-	-	-	-	4. Clerks	
5. พนักงานบริการและผู้แทนสินค้า	2,150	-	-	-	-	-	-	-	-	1,067	-	-	-	-	-	-	-	-	-	-	-	5. Service workers and sell goods workers	
6. ผู้ปฏิบัติงานที่มีงานด้านการเกษตร ป่าไม้ และประมง	802	802	-	-	-	-	-	-	-	-	-	-	-	-	-	-	-	-	-	-	-	6. Skilled agricultural forest and fishery workers	
7. ข้าราชการ และผู้ปฏิบัติงานที่มีข้อ บังคับ	-	-	-	-	-	-	-	-	-	-	-	-	-	-	-	-	-	-	-	-	-	7. Craft and associate professionals	
8. ผู้ประกอบเครื่องจักรโรงงานและเครื่องจักร และผู้ปฏิบัติงานด้านการประกอบ	440	-	440	-	-	-	-	-	-	-	-	-	-	-	-	-	-	-	-	-	-	8. Plant and machine controllers and assemblers	
9. ผู้ประกอบอาชีพช่างเขียน	3,811	783	-	-	-	948	-	-	-	903	-	-	-	-	-	-	-	-	-	-	-	9. Elementary occupations	
10. คนงานซึ่งไม่ได้จำแนกไว้ในหมวดอื่น	-	-	-	-	-	-	-	-	-	-	-	-	-	-	-	-	-	-	-	-	-	10. Workers not classifiable by occupation	

ตารางที่ 14 จำนวนผู้ว่างงาน ที่แตกต่างกันมาก่อน จำนวนคนอาชีพที่ทำงานครั้งสุดท้าย อุตสาหกรรมที่ทำงาน และเพศ ภาคเหนือ (ต่อ)  
TABLE 14 UNEMPLOYED PERSONS, EVER WORKED BY LAST OCCUPATION, LAST INDUSTRY AND SEX, NORTHERN REGION (Contd.)

ที่มา: สศช. 62/90 - Quarter 4/2017

Unit: Person

อาชีพที่ทำงานครั้งสุดท้าย	อุตสาหกรรมที่ทำงานครั้งสุดท้าย (ต่อ)										ไม่ทราบ Unknown	LAST OCCUPATION	
	กิจกรรม อสังหาริมทรัพย์ Real estate activities	กิจกรรมทางวิทยาศาสตร์ และเทคนิค Professional/scientific technical activities	การบริหารสนับสนุน และสิ่งอำนวยความสะดวก Administrative and support service activities	การบริการสาธารณะ Public administration and defence	การศึกษา Education	กิจกรรมด้านสุขภาพ และสังคม Health and social work	ศิลปะ ความบันเทิง และนันทนาการ Art, entertainment and recreation	บริการอื่น ๆ Other service	งานในครัวเรือน Activities of household	กิจกรรมนอก อาณาเขต Extra- territorial			
<b>ชาย</b>													<b>MALE</b>
1. ผู้จัดการ วิศวกร สถาปนิก วิศวกร และผู้ปฏิบัติงานที่คล้ายกัน	-	357	651	321	139	938	-	847	-	-	-	-	1. managers, senior officials and legislators
2. ผู้ประกอบการวิชาชีพต่าง ๆ	-	357	-	-	-	-	-	-	-	-	-	-	2. Professionals
3. เจ้าหน้าที่เทคนิคและผู้ประกอบการวิชาชีพที่เกี่ยวข้องกันต่าง ๆ	-	-	-	-	139	-	-	-	-	-	-	-	3. Technicians and associate professionals
4. เสิร์ฟ	-	-	-	-	-	-	-	-	-	-	-	-	4. Clerks
5. พนักงานบริการและผู้จำหน่ายสินค้า	-	-	651	321	-	938	-	705	-	-	-	-	5. Service workers and sell goods workers
6. ผู้ปฏิบัติงานที่มีฝีมือในด้านเกษตรกรรม ป่าไม้ และประมง	-	-	-	-	-	-	-	-	-	-	-	-	6. Skilled agricultural forest and fishery workers
7. ช่างอิเล็กทรอนิกส์ และผู้ปฏิบัติงานที่เกี่ยวข้อง	-	-	-	-	-	-	-	-	-	-	-	-	7. Craft and associate professionals
8. ผู้ควบคุมเครื่องจักรโรงงานและเครื่องจักร และผู้ปฏิบัติงานด้านการประกอบ	-	-	-	-	-	-	-	-	-	-	-	-	8. Plant and machine controllers and assemblers
9. ผู้ประกอบอาชีพงานพื้นฐาน	-	-	-	-	-	-	-	143	-	-	-	-	9. Elementary occupations
10. คนงานที่ไม่มีฝีมือเป็นหมวดอื่น	-	-	-	-	-	-	-	-	-	-	-	-	10. Workers not-classifiable by occupation
<b>หญิง</b>													<b>FEMALE</b>
1. ผู้จัดการ วิศวกร สถาปนิก วิศวกร และผู้ปฏิบัติงานที่คล้ายกัน	-	107	149	1,194	868	126	-	470	317	-	-	-	1. managers, senior officials and legislators
2. ผู้ประกอบการวิชาชีพต่าง ๆ	-	-	-	1,194	107	-	-	-	-	-	-	-	2. Professionals
3. เจ้าหน้าที่เทคนิคและผู้ประกอบการวิชาชีพที่เกี่ยวข้องกันต่าง ๆ	-	-	-	-	-	-	-	-	-	-	-	-	3. Technicians and associate professionals
4. เสิร์ฟ	-	107	-	-	458	-	-	-	-	-	-	-	4. Clerks
5. พนักงานบริการและผู้จำหน่ายสินค้า	-	-	-	-	62	126	-	-	-	-	-	-	5. Service workers and sell goods workers
6. ผู้ปฏิบัติงานที่มีฝีมือในด้านเกษตรกรรม ป่าไม้ และประมง	-	-	-	-	-	-	-	-	-	-	-	-	6. Skilled agricultural forest and fishery workers
7. ช่างอิเล็กทรอนิกส์ และผู้ปฏิบัติงานที่เกี่ยวข้อง	-	-	-	-	-	-	-	-	-	-	-	-	7. Craft and associate professionals
8. ผู้ควบคุมเครื่องจักรโรงงานและเครื่องจักร และผู้ปฏิบัติงานด้านการประกอบ	-	-	-	-	-	-	-	-	-	-	-	-	8. Plant and machine controllers and assemblers
9. ผู้ประกอบอาชีพงานพื้นฐาน	-	-	149	-	240	-	-	470	317	-	-	-	9. Elementary occupations
10. คนงานที่ไม่มีฝีมือเป็นหมวดอื่น	-	-	-	-	-	-	-	-	-	-	-	-	10. Workers not-classifiable by occupation

ตารางที่ 14 จำนวนผู้ว่างงาน ที่แตกต่างกันตามอาชีพ จำนวนตามอาชีพที่ทำงานสุดท้าย ผู้ที่ทำงานครั้งสุดท้าย พหุ และเขตภาคกลาง ภาคเหนือ (ข้อ)  
TABLE 14 UNEMPLOYED PERSONS, EVER WORKED BY LAST OCCUPATION, LAST INDUSTRY, SEX AND AREA, NORTHERN REGION (Cont'd)

อาชีพที่ทำงานสุดท้าย	อุตสาหกรรมที่ทำงานสุดท้าย Last Industry										รวม	TOTAL	MALE	LAST OCCUPATION	
	เกษตรกรรม Agriculture	เหมืองแร่ และเหมืองหิน Mining	การผลิต Manufacturing	ไฟฟ้า ก๊าซ และระบบ ประปา Electricity	การจ่ายน้ำ และของเสีย Water supply sewerage,waste	การก่อสร้าง Construction	การขนส่ง การขนส่ง การขนส่ง Transport, storage	การขนส่ง และ การขนส่ง Transportation and storage	ที่พักแและ บริการ Accommodation and food service	ข้อมูล และการ สื่อสาร Information and communication					บริการ การ บริการ Financial intermediation
ทั้งหมด	2,538	-	1,029	71	-	521	1,439	854	182	161	83	8,069	-	-	-
ชาย	1,902	-	1,029	-	-	406	1,072	854	39	161	-	6,122	-	-	-
1. ผู้ถือการจ้างงานที่ว่างงาน และผู้ถือสัญญา	-	-	-	-	-	-	-	-	-	-	-	-	-	-	-
2. ผู้ประกอบอาชีพที่ว่างงาน	-	-	-	-	-	-	-	-	39	161	-	557	-	-	-
3. เจ้าหน้าที่เทคนิคและผู้ประกอบอาชีพ ที่ไม่สามารถทำงานได้	-	-	125	-	-	-	-	-	-	-	-	265	-	-	-
4. เติบโต	-	-	-	-	-	-	-	-	-	-	-	-	-	-	-
5. ผู้ประกอบอาชีพและผู้ว่างงาน	-	-	-	-	-	-	206	-	-	-	-	206	-	-	-
6. ผู้ปฏิบัติงานที่มีส่วนร่วมในการก่อสร้าง ที่ไม่สามารถทำงานได้	126	-	-	-	-	-	-	-	-	-	-	126	-	-	-
7. ว่างงาน แต่ผู้ปฏิบัติงานที่ยังถือ	-	-	559	-	-	314	275	-	-	-	-	1,148	-	-	-
8. ผู้ที่ว่างงานที่ว่างงานและผู้ถือสัญญา และผู้ถือสัญญาที่ว่างงาน	-	-	277	-	-	-	-	675	-	-	-	952	-	-	-
9. ผู้ประกอบอาชีพที่ว่างงาน	1,776	-	67	-	-	113	591	179	-	-	-	2,668	-	-	-
10. คนว่างงานที่มีส่วนร่วมในการก่อสร้าง	-	-	-	-	-	-	-	-	-	-	-	-	-	-	-

1. managers, senior officials and Legislators  
2. Professionals  
3. Technicians and associate professionals  
4. Clerks  
5. Service workers and sell goods  
6. Skilled agricultural, forest and fishery workers  
7. Craft and associate professionals  
8. Plant and machine controllers and assemblers  
9. Elementary occupations  
10. Workers not classifiable by occupation

ตารางที่ 14 จำนวนผู้ว่างงาน ผู้มีค่าจ้างมาก่อน ผู้ไม่เคยมีค่าจ้างมาก่อน ผู้เคยมีค่าจ้างมาก่อน ผู้ที่ทำงานในภาคเกษตรกรรม พืช และเขตภาคกลาง ภาคเหนือ (ต่อ)  
 TABLE 14 UNEMPLOYED PERSONS, EVER WORKED BY LAST OCCUPATION, LAST INDUSTRY, SEX AND AREA, NORTHERN REGION (Contd.)

อาชีพที่ทำงานครั้งสุดท้าย	อุตสาหกรรมครั้งสุดท้าย Last Industry										การรวมกันและ การหักล้าง Financial intermediation	LAST OCCUPATION	
	รวม	เกษตรกรรม การปลูก และการประมง Agriculture	เหมืองแร่ และเหมืองหิน Mining	การผลิต Manufacturing	ไฟฟ้า ก๊าซ และระบบ ประปา Electricity	การจ่ายน้ำ และของเสีย Water supply sewerage,waste	การก่อสร้าง Construction	การขนส่ง การขนถ่าย การขนส่ง Transport, storage	การขนส่ง และ การเก็บรักษา Transportation and storage	ที่พักแรมและ บริการอาหาร Accommodation and food service			ข้อมูลข่าวสาร และการสื่อสาร Information and communication
ผู้หญิง	1,947	656	-	-	71	-	94	367	-	143	-	83	FEMALE
1. ผู้จัดการ ข้าราชการระดับอาวุโส และผู้บริหารชั้นสูง	-	-	-	-	-	-	-	-	-	-	-	-	1. managers, senior officials and Legislators
2. ผู้ประกอบการอิสระทั้งหมด	107	-	-	-	-	-	-	-	-	-	-	-	2. Professionals
3. เจ้าหน้าที่เทคนิคและผู้ประกอบอาชีพ วิชาชีพอื่นทั้งหมด	-	-	-	-	-	-	-	-	-	-	-	-	3. Technicians and associate professionals
4. เสมียน	355	-	-	-	71	-	94	-	-	-	-	83	4. Clerks
5. พนักงานบริการและผู้ทำงานประจำ ทั้งหมด	447	-	-	-	-	-	242	-	-	143	-	-	5. Service workers and sell goods
6. ผู้ปฏิบัติงานที่มีฝีมือในด้านการเกษตร ทั้งหมด	-	-	-	-	-	-	-	-	-	-	-	-	6. Skilled agricultural forest and fishery workers
7. วิศวกร และผู้เชี่ยวชาญอื่น ทั้งหมด	-	-	-	-	-	-	-	-	-	-	-	-	7. Craft and associate professionals
8. ผู้ควบคุมเครื่องจักรและเครื่องจักร และผู้ปฏิบัติงานด้านการประกอบ และปฏิบัติงานด้านช่างเทคนิค	-	-	-	-	-	-	-	-	-	-	-	-	8. Plant and machine controllers and assemblers
9. ผู้ประกอบอาชีพทั้งหมด	1,038	656	-	-	-	-	125	-	-	-	-	-	9. Elementary occupations
10. คนงานที่มีทักษะไม่เฉพาะเจาะจง	-	-	-	-	-	-	-	-	-	-	-	-	10. Workers not classifiable by occupation

ตารางที่ 14 จำนวนผู้แรงงาน ผู้เคยทำงานก่อน ผู้ไม่เคยทำงานที่ทำงานอุตสาหกรรมที่ทำงาน เพศ และเขตปกครอง ภาคเหนือ (ต่อ)  
 TABLE 14 UNEMPLOYED PERSONS, EVER WORKED BY LAST OCCUPATION, LAST INDUSTRY, SEX AND AREA, NORTHERN REGION (Contd.)

อุตสาหกรรม Sector	จำนวน Real estate activities	กิจกรรมทางเทคนิค Professional/scientific technical activities	การบริหารงาน และสนับสนุน Administrative and support service activities	การบริการ Public admin- istration defence	การศึกษา Education	อุตสาหกรรมที่ทำงาน (ต่อ) Last industry (Contd.)					รวม TOTAL	เพศ SEX	
						การบริการ และสนับสนุน Administrative and support service activities	การบริการ และสนับสนุน Administrative and support service activities	การบริการ และสนับสนุน Administrative and support service activities	การบริการ และสนับสนุน Administrative and support service activities	การบริการ และสนับสนุน Administrative and support service activities			การบริการ และสนับสนุน Administrative and support service activities
1. ผู้ถือกรรมสิทธิ์ที่ดิน	463	-	149	-	309	-	-	-	143	127	-	-	-
2. ผู้ประกอบการ	357	-	-	-	139	-	-	-	143	-	-	-	-
3. ผู้ประกอบอาชีพด้านเทคนิค	357	-	-	-	-	-	-	-	-	-	-	-	-
4. ผู้ประกอบอาชีพด้านบริการ	-	-	-	-	139	-	-	-	-	-	-	-	-
5. ผู้ประกอบอาชีพด้านบริหาร	-	-	-	-	-	-	-	-	-	-	-	-	-
6. ผู้ประกอบอาชีพด้านบริการ	-	-	-	-	-	-	-	-	-	-	-	-	-
7. ผู้ประกอบอาชีพด้านบริหาร	-	-	-	-	-	-	-	-	-	-	-	-	-
8. ผู้ประกอบอาชีพด้านบริหาร	-	-	-	-	-	-	-	-	-	-	-	-	-
9. ผู้ประกอบอาชีพด้านบริหาร	-	-	-	-	-	-	-	-	-	-	-	-	-
10. อกรรมสิทธิ์ที่ดิน	-	-	-	-	-	-	-	-	-	-	-	-	-

1. managers, senior officials and Legislators  
 2. Professionals  
 3. Technicians and associate professionals  
 4. Clerks  
 5. Service workers and sell goods  
 6. Skilled agricultural forest and fishery workers  
 7. Craft and associate professionals  
 8. Plant and machine controllers and assemblers  
 9. Elementary occupations  
 10. Workers not classifiable by occupation





ตารางที่ 14 จำนวนผู้ว่างงาน ที่เคยทำงานเคย จ้างตามอาชีพที่ทำงาน จ้างตามอาชีพที่ว่างงาน เพศ และเขตการปกครอง ภาคเหนือ (คน)  
 TABLE 14 UNEMPLOYED PERSONS, EVER WORKED BY LAST OCCUPATION, LAST INDUSTRY, SEX AND AREA, NORTHERN REGION (Cont'd.)

น่านพจนานุกรม NON-MUNICIPAL AREA  
 จ้างตามอาชีพที่ว่างงาน Last industry

อาชีพที่ทำงานเคยจ้าง	จ้างตามอาชีพที่ว่างงาน Last industry										รวม	TOTAL	LAST OCCUPATION			
	เกษตรกรรม Agriculture	ถ่านหิน และเหมืองแร่ Mining	การผลิต Manufacturing	ไฟฟ้า และแรงดัน Electricity	น้ำประปา และของเสีย Water supply sewage, waste	การก่อสร้าง Construction	การขนส่ง การขนส่ง Transport, storage	การขนส่ง การขนส่ง Transportation	การขนส่ง การขนส่ง Transportation	บริการ Accommodation and food service				ข้อมูล สารสนเทศ Information and communication	การขนส่ง การขนส่ง Financial intermediation	
ทั้งหมด	2,597	-	1,604	-	-	4,377	3,674	425	3,752	-	-	-	-	-	-	-
ชาย	1,649	-	880	-	-	3,429	2,071	425	3,001	-	-	-	-	-	-	-
1. ผู้จัดการ และผู้บริหาร ระดับสูง	-	-	-	-	-	-	-	-	-	-	-	-	-	-	-	-
2. ผู้ประกอบการ ระดับสูง	-	-	-	-	-	-	-	-	-	-	-	-	-	-	-	-
3. เจ้าหน้าที่เทคนิค และช่างเทคนิค	-	-	-	-	-	-	-	425	-	-	-	-	-	-	-	-
4. เจ้าหน้าที่	-	-	-	-	-	-	-	-	-	-	-	-	-	-	-	-
5. พนักงานบริการ และพนักงาน บริการ	-	-	-	-	-	-	-	-	3,001	-	-	-	-	-	-	-
6. ผู้ปฏิบัติงาน ระดับสูง ที่ไม่ใช่ ช่างเทคนิค	583	-	-	-	-	-	-	-	-	-	-	-	-	-	-	-
7. ช่างฝีมือ และช่างเทคนิค ระดับสูง	-	-	727	-	-	1,520	-	-	-	-	-	-	-	-	-	-
8. ผู้ปฏิบัติงาน ระดับสูง ที่ไม่ใช่ ช่างเทคนิค	-	-	153	-	-	-	-	-	-	-	-	-	-	-	-	-
9. ผู้ประกอบการ ระดับสูง	1,066	-	-	-	-	1,909	2,071	-	-	-	-	-	-	-	-	-
10. พนักงาน ระดับสูง ที่ไม่ใช่ ช่างเทคนิค	-	-	-	-	-	-	-	-	-	-	-	-	-	-	-	-

1. managers, senior officials and Legislators  
 2. Professionals  
 3. Technicians and associate professionals  
 4. Clerks  
 5. Service workers and sell goods  
 6. Skilled agricultural, forest and fishery workers  
 7. Craft and associate professionals  
 8. Plant and machine controllers and assemblers  
 9. Elementary occupations  
 10. Worker not classifiable by occupation

ตารางที่ 14 จำนวนผู้ว่างงาน ที่ไม่ทำงานโดย จำนวนตามอาชีพที่ทำงานสุดท้าย โดยอุตสาหกรรม สาขา และภูมิภาคตอนบน ภาคเหนือ (กป)

TABLE 14 UNEMPLOYED PERSONS, EVER WORKED BY LAST OCCUPATION, LAST INDUSTRY, SEX AND AREA, NORTHERN REGION (Cont'd.)

กรุงเทพมหานคร NON-MUNICIPAL AREA

อาชีพที่ทำงานสุดท้าย	อุตสาหกรรมที่ทำงานสุดท้าย											รวม	เพศชาย Male	เพศหญิง Female		
	การเกษตร Agriculture	เหมืองแร่ และหิน Mining	การผลิต Manufacturing	ไฟฟ้า และ พลังงาน Electricity	น้ำประปา และ น้ำเสีย Water supply sewage, waste	การก่อสร้าง Construction	การขนส่ง และ การสื่อสาร Transportation and storage	การขนส่ง และ การสื่อสาร Transportation and storage	ที่พักแรม และ บริการ Accommodation and food service	ข้อมูลข่าวสาร Information and communication	การธนาคาร และ การประกันภัย Financial intermediation				อาชีพสุดท้าย Last Occupation	
1. ผู้จัดการ ข้าราชการระดับอาวุโส และผู้บริหารชั้นสูง	949	-	724	-	-	948	-	1,604	752	-	-	-	-	-	-	1. managers, senior officials and legislators
2. ผู้ประกอบการวิชาชีพต่างๆ	-	-	-	-	-	-	-	-	-	-	-	-	-	-	-	2. Professionals
3. เจ้าหน้าที่เทคนิคและผู้ประกอบอาชีพ พิเศษที่ระดับต่ำกว่า	-	-	-	-	-	-	-	-	-	-	-	-	-	-	-	3. Technicians and associate professionals
4. เสมียน	-	-	284	-	-	-	-	-	-	-	-	-	-	-	-	4. Clerks
5. พนักงานบริการและผู้ทำงานประจำ	-	-	-	-	-	-	825	-	752	-	-	-	-	-	-	5. Service workers and sell goods workers
6. ผู้ปฏิบัติงานที่มีฝีมือในด้านการเกษตร ปศุสัตว์และประมง	802	-	-	-	-	-	-	-	-	-	-	-	-	-	-	6. Skilled agricultural, forest and fishery workers
7. ช่างฝีมือ และผู้ปฏิบัติงานที่มีฝีมือ และปฏิบัติงานเกี่ยวกับงานช่าง	-	-	-	-	-	-	-	-	-	-	-	-	-	-	-	7. Craft and associate professionals
8. ผู้ประกอบเครื่องจักรกลและช่างจักร และปฏิบัติงานเกี่ยวกับงานช่าง	-	-	440	-	-	-	-	-	-	-	-	-	-	-	-	8. Plant and machine controllers and assemblers
9. ผู้ประกอบอาชีพทั้งหมด	147	-	-	-	-	948	-	779	-	-	-	-	-	-	-	9. Elementary occupations
10. คนงานที่มีทักษะต่ำในเขตเมือง	-	-	-	-	-	-	-	-	-	-	-	-	-	-	-	10. Workers not classifiable by occupation

ตารางที่ 14 จำนวนผู้จ้างงานที่เลิกจ้างมาโดยสิ้นเชิงตามอาชีพที่ครั้งสุดท้าย ผู้ขาดงานครั้งสุดท้าย เพศ และเขตภาคเหนือ ภาคเหนือ (ต่อ)  
 TABLE 14 UNEMPLOYED PERSONS EVER WORKED BY LAST OCCUPATION, LAST INDUSTRY, SEX AND AREA, NORTHERN REGION (Contd.)

อาชีพที่ครั้งสุดท้าย Last Occupation	อุตสาหกรรมครั้งสุดท้าย (ต่อ) Last Industry (Contd.)										รวม TOTAL	
	กิจกรรม อสังหาริมทรัพย์ Real estate activities	กิจกรรมทางเทคนิค Professional/scientific technical activities	การบริหารงาน และสนับสนุน Administrative and support service activities	การบริหารราชการ Public admin- istration defence	การศึกษา Education	กิจกรรมด้านสุขภาพ Health and social work	ศิลปะ ความบันเทิง และนันทนาการ Art, entertainment	บริการอื่น ๆ Other service	งานในครัวเรือน Activities of household	กิจกรรมนอก อาณาเขต Extra- territorial		ไม่ทราบ Unknown
ทั้งหมด รวม	-	-	651	1,515	698	1,064	-	1,174	190	-	-	7,052
ชาย Male	-	-	651	321	-	938	-	705	-	-	-	3,625
1. ผู้จัดการ หน้าที่บริหารระดับสูง และผู้จัดการฝ่ายขาย Senior manager and sales manager	-	-	-	-	-	-	-	-	-	-	-	1,000
2. ผู้ประกอบการค้าปลีกขั้นสูง High level retail trader	-	-	-	-	-	-	-	-	-	-	-	1,000
3. เจ้าหน้าที่เทคนิคและผู้ประกอบการค้า เทคนิคขั้นสูง High level technical professional	-	-	-	-	-	-	-	-	-	-	-	1,000
4. ผู้จัดการ Manager	-	-	-	-	-	-	-	-	-	-	-	1,000
5. พนักงานบริการและผู้ขายสินค้า Service worker and sales person	-	-	651	321	-	938	-	705	-	-	-	3,625
6. ผู้ปฏิบัติงานที่มีฝีมือในด้านการเกษตร งานในเกษตรกรรม Agriculture and related work	-	-	-	-	-	-	-	-	-	-	-	1,000
7. งานฝีมือ และผู้ปฏิบัติงานที่มีฝีมือ Craft and associate professionals	-	-	-	-	-	-	-	-	-	-	-	1,000
8. ผู้ประกอบการระดับรองและผู้ขาย และผู้ปฏิบัติงานด้านบริการ รอง Lower level self-employed and service occupations	-	-	-	-	-	-	-	-	-	-	-	1,000
9. ผู้ประกอบการระดับพื้นฐาน Elementary occupations	-	-	-	-	-	-	-	-	-	-	-	1,000
10. คนงานที่มีฝีมือที่ไม่สามารถ จำแนกประเภทได้ Unskilled workers not classified by occupation	-	-	-	-	-	-	-	-	-	-	-	1,000

ตารางที่ 14 จำนวนผู้จ้างงานที่เลิกจ้างมาก่อน จำนวนขาดอาชีพที่เลิกจ้างแล้ว ผู้ขาดอาชีพที่เลิกจ้างแล้ว และเขตภาคเหนือ ภาคเหนือ (ต่อ)

TABLE 14 UNEMPLOYED PERSONS EVER WORKED BY LAST OCCUPATION, LAST INDUSTRY, SEX AND AREA, NORTHERN REGION (Contd.)

อาชีพที่เลิกจ้าง	อุตสาหกรรมที่เลิกจ้าง (ต่อ) Last Industry (Contd.)										ไม่ทราบ Unknown	LAST OCCUPATION	
	กิจกรรม อสังหาริมทรัพย์ Real estate activities	กิจกรรมทางเทคนิค Professional/scientific technical activities	การบริการสนับสนุน และสนับสนุน Administrative and support service activities	การบริหารราชการ Public admin- istration defence	การศึกษา Education	กิจกรรมด้านสุขภาพ Health and social work	ศิลปะ ความบันเทิง Art, entertainment	บริการอื่น ๆ Other service	งานครัวเรือน Activities of household	กิจกรรมนอก อาณาเขต Extra- territorial			
หญิง				1,194	698	126	470	190					FEMALE
1. ผู้จัดการ ข้าราชการระดับอาวุโส และผู้บริหารชั้นสูง	-	-	-	-	-	-	-	-	-	-	-	-	1. managers, senior officials and legislators
2. ผู้ประกอบการอาชีพต่างๆ	-	-	-	1,194	-	-	-	-	-	-	-	-	2. Professionals
3. เจ้าหน้าที่เทคนิคและผู้ประกอบอาชีพ ที่มีลักษณะใกล้เคียงกันต่างๆ	-	-	-	-	-	-	-	-	-	-	-	-	3. Technicians and associate professionals
4. เติมน	-	-	-	-	458	-	-	-	-	-	-	-	4. Clerks
5. พนักงานบริการและผู้จำหน่ายสินค้า	-	-	-	-	-	126	-	-	-	-	-	-	5. Service workers and sell goods
6. ผู้ปฏิบัติงานที่มีฝีมือในด้านเกษตร ปศุสัตว์และประมง	-	-	-	-	-	-	-	-	-	-	-	-	6. Skilled agricultural, forest and fishery workers
7. ช่างฝีมือ และผู้ปฏิบัติงานที่มีฝีมือ อื่นๆ	-	-	-	-	-	-	-	-	-	-	-	-	7. Craft and associate professionals
8. ผู้ควบคุมเครื่องจักรกลและเครื่องจักร และผู้ปฏิบัติงานด้านกลไกและ ช่างเชื่อม	-	-	-	-	-	-	-	-	-	-	-	-	8. Plant and machine controllers and assemblers
9. ผู้ประกอบอาชีพทั้งหมด	-	-	-	240	-	-	470	190	-	-	-	-	9. Elementary occupations
10. คนงานที่มีลักษณะใกล้เคียงกัน	-	-	-	-	-	-	-	-	-	-	-	-	10. Workers not classifiable by occupation



ตารางที่ 15 จำนวนลูกจ้าง จำนวนตามค่าจ้างเฉลี่ย ผลประโยชน์อื่นๆที่ได้รับ อุตสาหกรรม และเพศ ภาคเหนือ  
TABLE 15 EMPLOYEE BY AVERAGE WAGE, FRINGE BENEFIT, INDUSTRY AND SEX - NORTHERN REGION

หน่วยเป็นพัน : in Thousands

ไตรมาสที่ 4/2560 - Quarter 4/2017

อุตสาหกรรม Industry	จำนวนลูกจ้าง Total Employee	ค่าจ้างเฉลี่ย Average Wage			ได้รับเป็นเงิน In Cash			ได้รับเป็นสิ่งของ In Kind			อื่นๆ Others	INDUSTRY
		ไม่ตัด Bonus	ค่าล่วงเวลา Overtime	เงินอื่นๆ Other Income	อาหาร Food	เสื้อผ้า Clothes	ที่อยู่อาศัย Housing					
<b>ชาย</b>												<b>MALE</b>
1.เกษตรกรรม การป่าไม้ และกัปประมง	1,314.3	11,718.5	4.11	121.4	43.2	0.8	46.7	14.5			1. Agriculture, forestry and fishing	
2.การขุดเหมืองแร่ และเหมืองหิน	218.9	5,983.5	-	0.1	13.5	-	5.5	5.1			2. Mining and quarrying	
3. การผลิต	10.0	10,794.6	0.4	0.7	-	-	-	-			3. Manufacturing	
4. ไฟฟ้า ก๊าซ ไอน้ำและระบบปรับอากาศ	165.1	9,637.3	17.5	13.3	3.9	0.2	3.4	0.7			4. Electricity, gas, steam and air conditioning supply	
5. การก่อสร้าง การจัดการและการบำบัดน้ำเสีย	19.9	38,825.6	1.6	6.8	-	-	4.5	1.1			5. Water supply; sewerage, waste management and remediation activities	
6. การค้าปลีก	6.4	15,634.6	-	0.3	-	-	0.6	-			6. Construction	
7. การก่อสร้าง	256.6	7,705.5	1.3	1.9	2.3	0.4	1.8	6.4			7. Wholesale and retail trade; repair of motor vehicles and motorcycles	
8. การขนส่ง และการขนส่งทางบก การต่ออากาศยาน	179.7	9,738.9	2.7	9.0	7.6	-	4.7	0.6			8. Transportation and storage	
9. ที่พักแรมและภัตตาคาร	30.8	14,472.0	1.6	3.6	1.4	-	0.5	-			9. Accommodation and food service activities	
10. ข้อมูลข่าวสารและการสื่อสาร	36.2	9,405.6	2.6	9.0	11.0	-	0.9	-			10. Information and communication	
11. กิจกรรมทางการเงินและการประกันภัย	7.2	20,014.2	-	1.1	-	-	0.0	-			11. Financial and insurance activities	
12. กิจกรรมการขนส่งทางบก การขนส่งทางน้ำ	25.7	19,765.5	0.5	3.6	0.1	-	0.5	-			12. Real estate activities	
13. กิจกรรมการขนส่งทางอากาศ การขนส่งทางน้ำ	3.7	8,385.9	-	-	0.7	-	1.2	-			13. Professional, scientific and technical activities	
14. กิจกรรมการบริการและการจัดการระบบขนส่ง	14.3	13,920.3	0.4	1.1	0.4	0.3	2.2	0.1			14. Administrative and support service activities	
15. การบริหารราชการ การป้องกันประเทศ	22.4	9,825.7	2.6	10.0	0.4	-	0.2	0.3			15. Public administration and defence; compulsory social security	
16. การประมง	184.0	17,281.4	3.7	39.7	0.9	-	9.7	-			16. Education	
17. กิจกรรมด้านสุขภาพและการสงเคราะห์	66.5	27,337.5	0.2	27.0	-	-	3.1	-			17. Human health and social work activities	
18. ศิลปะ ความบันเทิง และนันทนาการ	28.9	21,534.2	5.8	5.6	0.3	-	3.0	-			18. Arts, entertainment and recreation	
19. กิจกรรมการก่อสร้าง	11.9	8,277.4	0.1	0.0	-	-	-	0.1			19. Other service activities	
20. กิจกรรมการจ้างงานในครัวเรือนส่วนบุคคล	21.7	7,111.7	-	0.7	0.3	-	4.2	-			20. Activities of households as employers; undifferentiated goods and services-producing activities of households for own use	
21. กิจกรรมขององค์กรระหว่างประเทศ	4.0	5,390.5	0.1	-	0.9	-	0.8	-			21. Activities of extraterritorial organizations and bodies	
22. ไม่ทราบ	0.6	18,776.8	-	-	-	-	-	-			22. Unknown	
<b>หญิง</b>											<b>FEMALE</b>	
1.เกษตรกรรม การป่าไม้ และกัปประมง	1,071.3	11,671.6	5.1	123.4	61.6	1.6	30.7	12.2			1. Agriculture, forestry and fishing	
2.การขุดเหมืองแร่ และเหมืองหิน	140.5	4,882.0	-	-	6.3	-	4.0	3.8			2. Mining and quarrying	
3. การผลิต	2.6	7,301.8	0.3	-	7.2	0.2	1.5	4.4			3. Manufacturing	
4. ไฟฟ้า ก๊าซ ไอน้ำและระบบปรับอากาศ	167.0	7,498.4	22.2	18.8	0.4	-	0.3	-			4. Electricity, gas, steam and air conditioning supply	
5. การก่อสร้าง การจัดการและการบำบัดน้ำเสีย	4.8	36,152.4	-	1.6	-	-	-	0.1			5. Water supply; sewerage, waste management and remediation activities	
6. การค้าปลีก	4.0	16,168.6	-	-	-	-	-	-			6. Construction	
7. การก่อสร้าง	62.1	6,618.1	-	-	0.3	-	0.6	2.1			7. Wholesale and retail trade; repair of motor vehicles and motorcycles	
8. การขนส่ง และการขนส่งทางบก การต่ออากาศยาน	141.5	9,287.5	1.6	7.2	3.9	0.6	2.5	0.7			8. Transportation and storage	
9. ที่พักแรมและภัตตาคาร	6.4	12,163.9	0.7	0.7	0.4	-	0.3	-			9. Accommodation and food service activities	
10. ข้อมูลข่าวสารและการสื่อสาร	83.1	7,746.3	3.4	7.1	27.3	0.7	1.4	0.2			10. Information and communication	
11. กิจกรรมทางการเงินและการประกันภัย	9.5	19,141.1	0.1	2.5	-	-	-	-			11. Financial and insurance activities	
12. กิจกรรมการขนส่งทางบก การขนส่งทางน้ำ	27.4	18,273.1	0.5	3.3	-	-	0.6	0.1			12. Real estate activities	
13. กิจกรรมการขนส่งทางอากาศ การขนส่งทางน้ำ	1.9	10,105.5	-	-	-	-	0.2	-			13. Professional, scientific and technical activities	
14. กิจกรรมการบริการและการจัดการระบบขนส่ง	9.7	12,744.0	0.5	2.3	-	-	1.4	-			14. Administrative and support service activities	
15. การบริหารราชการ การป้องกันประเทศ	15.4	8,627.2	1.5	0.9	0.2	-	0.3	0.1			15. Public administration and defence; compulsory social security	
16. การประมง	108.6	15,713.3	0.1	6.8	0.5	-	2.6	-			16. Education	
17. กิจกรรมด้านสุขภาพและการสงเคราะห์	130.9	23,107.7	1.1	45.1	6.5	-	4.9	0.1			17. Human health and social work activities	
18. ศิลปะ ความบันเทิง และนันทนาการ	102.1	17,421.0	0.6	28.5	1.8	-	5.9	0.4			18. Arts, entertainment and recreation	
19. กิจกรรมการก่อสร้าง	6.0	9,475.4	0.2	1.6	0.3	-	0.2	0.2			19. Other service activities	
20. กิจกรรมการจ้างงานในครัวเรือนส่วนบุคคล	18.1	8,948.7	-	-	0.3	-	0.9	0.0			20. Activities of households as employers; undifferentiated goods and services-producing activities of households for own use	
21. กิจกรรมขององค์กรระหว่างประเทศ	29.5	5,775.7	-	0.0	6.8	0.0	3.1	-			21. Activities of extraterritorial organizations and bodies	
22. ไม่ทราบ	0.3	24,775.6	-	-	-	-	0.0	-			22. Unknown	

ตารางที่ 15 จำนวนลูกจ้าง จำแนกตามค่าจ้างเฉลี่ย แหล่งประโยชน์อื่นๆ ที่ได้รับ อุตสาหกรรม 17 และเขตภาคเหนือ ภาคเหนือ (ต่อ)  
TABLE 15 EMPLOYEE BY AVERAGE WAGE, FRINGE BENEFIT, INDUSTRY, SEX AND AREA, NORTHERN REGION (Contd.)

อุตสาหกรรม	จำนวนลูกจ้าง Total Employee	ค่าจ้างเฉลี่ย Average Wage	ลูกจ้างที่ได้รับผลประโยชน์อื่น ๆ Employee Receive Fringe Benefit										INDUSTRY
			ได้รับเป็นเงิน In Cash					ได้รับเป็นสิ่งของ In Kind					
			โบนัส Bonus	ค่าล่วงเวลา Overtime	เงินอื่นๆ Other Income	อาหาร Food	เครื่องแต่งกาย Clothes	ที่อยู่อาศัย Housing	อื่นๆ Others				
<b>ยอดรวม</b>	1,000.6	13,366.9	2.0	66.4	140.1	53.5	1.1	46.4	5.2			TOTAL	
<b>ชาย</b>	533.4	13,988.8	0.8	27.3	69.6	22.0	0.7	27.3	2.9			MALE	
1. เกษตรกรรม การป่าไม้ และการประมง	43.7	6,361.8	-	-	0.1	4.8	-	3.8	0.7			1. Agriculture, forestry and fishing	
2. การทำเหมืองแร่และเหมืองหิน	3.0	11,155.9	-	0.4	-	-	-	-	-			2. Mining and quarrying	
3. การผลิต	68.7	10,058.3	-	12.5	10.2	2.6	0.2	1.4	0.2			3. Manufacturing	
4. ไฟฟ้า ก๊าซ ไอน้ำและระบบปรับอากาศ	9.5	41,826.4	-	0.8	2.4	-	-	-	-			4. Electricity, gas, steam and air conditioning supply	
5. การจัดหาสินค้า การจัดการและการบินพาณิชย์	3.3	19,076.0	-	-	0.2	-	-	0.2	-			5. Water supply; sewerage, waste management and remediation activities	
6. การก่อสร้าง	96.1	7,867.3	-	1.1	0.9	1.3	0.3	0.9	1.4			6. Construction	
7. การขนส่ง และการขายปลีก การซ่อมยานยนต์	83.5	9,927.6	0.4	2.4	5.1	2.7	-	2.4	0.1			7. Wholesale and retail trade; repair of motor vehicles and motorcycles	
8. การขนส่ง และสถานที่เก็บสินค้า	13.9	16,695.4	-	1.2	2.4	0.2	-	0.5	-			8. Transportation and storage	
9. ที่พักแรมและอาหารบริการด้านอาหาร	26.5	9,626.2	-	2.6	5.4	8.4	-	0.9	-			9. Accommodation and food service activities	
10. ข้อมูลข่าวสารและการสื่อสาร	3.7	19,481.3	-	-	0.3	-	-	0.0	-			10. Information and communication	
11. กิจกรรมทางการเงินและการประกันภัย	12.0	21,238.4	-	-	2.3	0.1	-	0.4	-			11. Financial and insurance activities	
12. กิจกรรมอสังหาริมทรัพย์	2.1	10,203.2	-	-	-	-	-	0.5	-			12. Real estate activities	
13. กิจกรรมการศึกษา วิทยาศาสตร์ และเทคนิค	3.3	20,479.9	-	0.4	0.6	-	-	1.3	0.1			13. Professional, scientific and technical activities	
14. กิจกรรมการบริหารและการบริการสนับสนุน	15.1	10,750.6	-	1.4	1.0	0.1	0.3	0.2	0.3			14. Administrative and support service activities	
15. การบริการราชการ การป้องกันประเทศ การประกันสังคม	88.0	19,545.3	-	1.9	23.9	0.7	-	6.8	-			15. Public administration and defence; compulsory social security	
16. การศึกษา	29.8	29,004.1	0.3	0.2	12.3	-	-	1.9	-			16. Education	
17. กิจกรรมด้านสุขภาพและงานสังคมสงเคราะห์	16.3	19,785.8	-	2.2	2.7	0.3	-	2.2	-			17. Human health and social work activities	
18. ศิลปะ ความบันเทิง และนันทนาการ	3.1	9,316.2	-	0.1	0.0	-	-	-	0.1			18. Arts, entertainment and recreation	
19. กิจกรรมบริการด้านอื่น ๆ	9.4	7,868.7	-	-	-	0.3	-	3.8	-			19. Other service activities	
20. กิจกรรมการจ้างงานในครัวเรือนส่วนบุคคล กานผลิตสินค้าและบริการที่ซื้อเพื่อใช้ในครัวเรือน	2.0	5,185.3	-	0.1	-	0.6	-	0.2	-			20. Activities of households as employers; undifferentiated goods and services-producing activities of households for own use	
21. กิจกรรมขององค์กรระหว่างประเทศ	0.5	21,459.0	-	-	-	-	-	-	-			21. Activities of extraterritorial organizations and bodies	
22. ไม่ทราบ	-	-	-	-	-	-	-	-	-			22. Unknown	

ตารางที่ 15 จำนวนลูกจ้าง จำแนกตามค่าจ้างเฉลี่ย ผลประโยชน์อื่น ๆ ที่ได้รับ อุตสาหกรรม เขต และเขตภาคเหนือ ภาคเหนือ (ต่อ)  
TABLE 15 EMPLOYEE BY AVERAGE WAGE, FRINGE BENEFIT, INDUSTRY, SEX AND AREA, NORTHERN REGION (Contd.)

อุตสาหกรรม Industry	จำนวนลูกจ้าง Total Employee	อุตสาหกรรม MUNICIPAL AREA										INDUSTRY	
		ค่าจ้างเฉลี่ย					ลูกจ้างที่ได้รับผลประโยชน์อื่น ๆ						
		Average Wage	Bonus	Over-time	Other Income	Food	Clothes	Housing	Others				
		1.3	39.1	70.5	31.6	0.4	19.1	2.3	FEMALE				
หญิง	467.2	13,342.0	-	-	-	-	-	-	-	-	-	-	1. Agriculture, forestry and fishing
1. เกษตรกรรม การป่าไม้ และการประมง	21.5	5,556.9	-	-	3.0	-	-	3.2	-	-	-	-	2. Mining and quarrying
2. การทำเหมืองแร่ และขุดหิน	1.1	10,353.0	-	0.1	-	-	-	-	-	-	-	-	3. Manufacturing
3. การผลิต	74.6	8,041.1	-	14.4	13.7	3.9	0.2	0.9	0.7	-	-	-	4. Electricity, gas, steam and air conditioning supply
4. ไฟฟ้า ก๊าซ ไอน้ำและระบบปรับอากาศ	2.6	48,654.4	-	-	0.8	-	-	-	-	-	-	-	5. Water supply; sewerage, waste management and remediation activities
5. การจัดหา น้ำ การจัดการและบำบัดน้ำเสีย ของเสีย และสิ่งปฏิกูล	2.0	12,248.1	-	-	-	-	-	-	0.1	-	-	-	6. Construction
6. การก่อสร้าง	16.8	6,625.3	-	-	0.3	-	-	0.6	0.1	-	-	-	7. Wholesale and retail trade; repair of motor vehicles and motorcycles
7. การขายส่ง และขายปลีก การซ่อมยานยนต์	71.8	9,519.0	0.2	0.7	3.5	1.3	0.1	1.0	0.3	-	-	-	8. Transportation and storage
8. การขนส่ง และสถานที่เก็บสินค้า	3.5	12,684.4	-	0.6	0.3	-	-	0.3	-	-	-	-	9. Accommodation and food service activities
9. ที่พักแรมและยิวบริการด้านอาหาร	50.4	8,367.3	-	2.3	6.5	17.3	-	0.4	0.2	-	-	-	10. Information and communication
10. ข้อมูลข่าวสารและการสื่อสาร	3.8	26,715.2	-	0.1	1.2	-	-	-	-	-	-	-	11. Financial and insurance activities
11. กิจกรรมทางการเงินและการประกันภัย	16.3	19,799.0	-	0.1	2.5	-	-	0.6	0.1	-	-	-	12. Real estate activities
12. กิจกรรมอสังหาริมทรัพย์	1.6	10,994.8	-	-	-	-	-	0.2	-	-	-	-	13. Professional, scientific and technical activities
13. กิจกรรมภาควิชาชีพ วิทยาศาสตร์ และเทคนิค	6.1	15,230.9	-	0.5	2.3	-	-	0.9	-	-	-	-	14. Administrative and support service activities
14. กิจกรรมการบริหารและการบริการสนับสนุน	8.8	9,984.9	-	1.5	0.9	0.2	-	0.3	0.1	-	-	-	15. Public administration and defence; compulsory social security
15. การบริหารราชการ การป้องกันประเทศ การประกันสังคม	44.7	18,118.1	0.1	0.4	3.1	0.5	-	1.4	-	-	-	-	16. Education
16. การศึกษา	61.7	23,911.7	0.6	0.6	20.9	0.6	-	2.4	0.1	-	-	-	17. Human health and social work activities
17. กิจกรรมระดับสุขภาพและงานสังคมสงเคราะห์	53.2	18,239.3	0.4	17.6	13.4	0.7	-	3.4	0.4	-	-	-	18. Arts, entertainment and recreation
18. ศิลปะ ความบันเทิง และนันทนาการ	3.5	10,720.6	-	0.2	1.2	0.3	-	0.2	0.2	-	-	-	19. Other service activities
19. กิจกรรมบริการด้านอื่น ๆ	9.0	10,117.7	-	-	-	0.3	-	0.9	-	-	-	-	20. Activities of households as employers; undifferentiated goods and services-producing activities of households for own use
20. กิจกรรมการจ้างงานในครัวเรือนส่วนบุคคล การผลิตสินค้าและบริการที่ขึ้นเองเพื่อใช้ครัวเรือน	14.2	5,841.6	-	-	0.0	3.2	0.0	2.4	0.0	-	-	-	21. Activities of extraterritorial organizations and bodies
21. กิจกรรมขององค์การระหว่างประเทศ	0.1	12,923.4	-	-	-	-	-	0.0	-	-	-	-	22. Unknown
22. ไม่ทราบ	-	-	-	-	-	-	-	-	-	-	-	-	



ตารางที่ 15 จำนวนลูกจ้าง จำแนกตามค่าจ้างเฉลี่ย แยกประเภทย่อยๆ ที่ได้รับ อุตสาหกรรม เขต และเขตการปกครอง ภาคเหนือ (ต่อ)  
TABLE 15 EMPLOYEE BY AVERAGE WAGE, FRINGE BENEFIT, INDUSTRY, SEX AND AREA, NORTHERN REGION (Contd.)

อุตสาหกรรม Industry	จำนวนลูกจ้าง Total Employee	ค่าจ้างเฉลี่ย Average Wage	ได้รับเป็นเงิน In Cash			ได้รับเป็นสิ่งของ In Kind					INDUSTRY	
			โบนัส Bonus	ค่าล่วงเวลา Overtime	เงินอื่นๆ Other Income	อาหาร Food	เครื่องแต่งกาย Clothes	ที่อยู่อาศัย Housing	อื่นๆ Others	TOTAL		
ยอดรวม ชาย	1,385.0	0.0	0.0	0.0	0.0	0.0	0.0	0.0	0.0	0.0	0.0	MALE
1. เกษตรกรรม การป่าไม้ และการประมง	780.9	18,020.7	0.2	14.5	15.2	1.1	-	3.3	-	-	-	1. Agriculture, forestry and fishing
2. การทำเหมืองแร่ และเหมืองหิน	175.2	7,873.2	-	-	0.3	-	-	-	-	-	-	2. Mining and quarrying
3. การผลิต	96.4	5,703.3	-	-	0.7	-	-	0.4	-	-	-	3. Manufacturing
4. ไฟฟ้า ก๊าซ ไอน้ำ และระบบปรับอากาศ	10.4	22,046.6	-	-	-	3.9	-	1.3	-	-	-	4. Electricity, gas, steam and air conditioning supply
5. การจัดการน้ำ การจัดการและบำบัดน้ำเสีย ของเสีย และสิ่งมีค่า	3.2	-	-	-	-	-	-	-	-	-	-	5. Water supply; sewerage, waste management and remediation activities
6. การก่อสร้าง	160.4	10,577.6	0.2	13.7	51.8	21.3	0.1	19.4	11.6	11.6	11.6	6. Construction
7. การขนส่ง และการขายปลีก การซ่อมยานยนต์	96.2	5,889.2	-	-	-	8.8	-	1.7	4.5	4.5	4.5	7. Wholesale and retail trade; repair of motor vehicles and motorcycles
8. การขนส่ง และสถานที่เก็บสินค้า	16.9	10,641.4	-	-	0.7	-	-	-	-	-	-	8. Transportation and storage
9. ที่พักแรมและวิสาหกิจด้านอาหาร	9.7	9,337.4	-	5.0	3.1	1.3	-	2.0	0.5	0.5	0.5	9. Accommodation and food service activities
10. ข้อมูลข่าวสารและการสื่อสาร	3.5	36,072.9	-	0.8	4.4	-	-	4.5	1.1	1.1	1.1	10. Information and communication
11. กิจกรรมทางการเงินและการประกันภัย	13.6	12,111.2	-	-	0.2	-	-	0.4	-	-	-	11. Financial and insurance activities
12. กิจกรรมอสังหาริมทรัพย์	1.6	7,608.6	-	0.2	1.0	1.0	0.1	1.0	5.0	5.0	5.0	12. Real estate activities
13. กิจกรรมทางวิชาชีพ วิทยาศาสตร์ และเทคนิค	11.1	9,575.1	-	0.3	3.9	4.9	-	2.3	0.5	0.5	0.5	13. Professional, scientific and technical activities
14. กิจกรรมการบริหารและการบริการสนับสนุน	7.3	12,640.2	-	0.4	1.2	1.3	-	-	-	-	-	14. Administrative and support service activities
15. การบริการราชการ การป้องกันประเทศ การประกันสังคม	96.1	8,802.8	-	-	0.6	2.6	-	-	-	-	-	15. Public administration and defence; compulsory social security
16. การศึกษา	36.7	20,578.0	-	-	0.8	-	-	-	-	-	-	16. Education
17. กิจกรรมด้านสุขภาพและงานสังคมสงเคราะห์	12.7	18,467.6	-	0.5	1.3	-	-	0.2	-	-	-	17. Human health and social work activities
18. ศิลปะ ความบันเทิง และนันทนาการ	8.8	5,959.1	-	-	-	0.7	-	0.7	-	-	-	18. Arts, entertainment and recreation
19. กิจกรรมบริการด้านอื่น ๆ	12.3	11,970.0	-	-	0.5	-	-	0.9	-	-	-	19. Other service activities
20. กิจกรรมการจ้างงานในครัวเรือนส่วนบุคคล การผลิตสินค้าและบริการที่ซื้อเพื่อใช้ในครัวเรือน	1.9	7,916.4	-	1.2	-	0.3	-	-	-	-	-	20. Activities of households as employers; undifferentiated goods and services-producing activities of households for own use
21. กิจกรรมขององค์กรระหว่างประเทศ	0.1	15,208.3	0.2	1.8	15.8	0.3	-	2.9	-	-	-	21. Activities of extraterritorial organizations and bodies
22. ไม่ทราบ	-	25,985.9	-	-	14.7	-	-	1.2	-	-	-	22. Unknown

ตารางที่ 15 จำนวนลูกจ้าง จำแนกตามค่าจ้างเฉลี่ย แยกประเภทย่อยๆ ที่ได้รับ อุตสาหกรรม เขต และเขตการปกครอง ภาคเหนือ (ต่อ)  
TABLE 15 EMPLOYEE BY AVERAGE WAGE, FRINGE BENEFIT, INDUSTRY, SEX AND AREA, NORTHERN REGION (Contd.)

อุตสาหกรรม	จำนวนลูกจ้าง Total Employee	ค่าจ้างเฉลี่ย				อุตสาหกรรมที่ได้รับประโยชน์จากเงินค่าจ้างเฉลี่ย										INDUSTRY					
		Average Wage	โบนัส Bonus	ได้รับเป็นเงิน In Cash		ได้รับเป็นสิ่งของ In Kind															
				ค่าล่วงเวลา Overtime	เงินอื่นๆ Other Income	อาหาร Food	เครื่องแต่งกาย Clothes	ที่อยู่อาศัย Housing	อื่นๆ Others												
หญิง	604.1	10,379.9	3.8	2.10	52.9	30.0	1.2	11.7	9.9	FEMALE											
1. เกษตรกรรม การป่าน้ำ และการประมง	119.0	4,760.1	-	-	-	3.3	-	-	3.8	1. Agriculture, forestry and fishing											
2. การทำเหมืองแร่ และเหมืองหิน	1.5	5,131.3	-	0.2	-	-	-	-	-	2. Mining and quarrying											
3. การผลิต	92.4	7,060.3	-	7.8	5.0	3.3	-	0.6	3.7	3. Manufacturing											
4. ไฟฟ้า ก๊าซ ไอน้ำและระบบปรับอากาศ	2.2	21,144.6	-	-	0.8	-	-	-	0.3	4. Electricity, gas, steam and air conditioning supply											
5. การจัดหาสินค้า การจัดการและการบำบัดน้ำเสีย ของเสีย และสิ่งปฏิกูล	1.9	20,341.8	-	-	-	-	-	-	-	5. Water supply; sewerage, waste management and remediation activities											
6. การก่อสร้าง	45.4	6,615.5	-	-	-	-	-	-	2.0	6. Construction											
7. การขนส่ง และการขายปลีก การซ่อมยานยนต์	69.7	9,049.0	-	1.0	3.7	2.6	0.5	1.5	0.5	7. Wholesale and retail trade; repair of motor vehicles and motorcycles											
8. การขนส่ง และสถานที่เก็บสินค้า	2.9	11,518.7	-	0.1	0.4	0.4	-	-	-	8. Transportation and storage											
9. ที่พักแรมและบริการด้านอาหาร	32.7	6,789.8	3.4	-	0.6	10.0	0.7	1.0	-	9. Accommodation and food service activities											
10. ข้อมูลข่าวสารและการสื่อสาร	5.7	14,010.0	-	-	1.2	-	-	-	-	10. Information and communication											
11. กิจกรรมทางการเงินและการประกันภัย	11.1	16,030.1	-	0.5	0.9	-	-	-	-	11. Financial and insurance activities											
12. กิจกรรมอสังหาริมทรัพย์	0.3	6,000.0	-	-	-	-	-	-	-	12. Real estate activities											
13. กิจกรรมภาคสุขภาพ วิทยาศาสตร์ และเทคนิค	3.6	8,524.1	-	-	-	-	-	-	-	13. Professional, scientific and technical activities											
14. กิจกรรมการบริหารและการบริการสนับสนุน	6.6	6,794.3	-	-	-	-	-	-	0.5	14. Administrative and support service activities											
15. การบริหารราชการ การป้องกันประเทศ การประมงน้ำเค็ม	64.0	14,033.5	-	0.1	3.6	-	-	-	1.2	15. Public administration and defence; compulsory social security											
16. การศึกษา	69.2	22,390.9	0.3	0.4	24.2	5.8	-	2.6	-	16. Education											
17. กิจกรรมระดับสุขภาพและงานสังคมสงเคราะห์	48.9	16,531.3	0.2	10.9	12.2	1.1	-	2.5	-	17. Human health and social work activities											
18. ศิลปะ ความบันเทิง และนันทนาการ	2.5	7,750.4	-	-	0.3	-	-	-	-	18. Arts, entertainment and recreation											
19. กิจกรรมบริการด้านอื่น ๆ	9.2	7,805.6	-	-	-	-	-	-	-	19. Other service activities											
20. กิจกรรมการจ้างงานในครัวเรือนส่วนบุคคล การผลิตสินค้าและบริการที่ซื้อเองเพื่อใช้ในครัวเรือน	15.4	5,715.0	-	-	-	3.6	-	0.7	-	20. Activities of households as employers; undifferentiated goods and services-producing activities of households for own use											
21. กิจกรรมขององค์การระหว่างประเทศ	0.1	35,000.0	-	-	-	-	-	-	-	21. Activities of extraterritorial organizations and bodies											
22. ไม่ทราบ	-	-	-	-	-	-	-	-	-	22. Unknown											



ตารางที่ 16 จำนวนลูกจ้างเอกชน จำนวนตามค่าจ้างเฉลี่ย ผลประโยชน์ที่ได้รับ อุตสาหกรรม และเพศ ภาคเหนือ  
TABLE 16 PRIVATE EMPLOYEE BY AVERAGE WAGE, FRINGE BENEFIT, INDUSTRY AND SEX - NORTHERN REGION

อุตสาหกรรม Industry	จำนวนลูกจ้าง Total Private Employee					ค่าจ้างเฉลี่ย Average Wage					ลูกจ้างเอกชนที่ได้รับผลประโยชน์อื่นๆ Private Employee receive Fringe Benefit										INDUSTRY
	Total	Private	Employee	Male	Female	โบนัส Bonus	ได้รับเป็นเงิน in Cash		เงินอื่นๆ Other Income	อาหาร Food	เสื้อผ้า Clothes	ได้รับเป็นสิ่งของ in Kind		อื่นๆ Others							
							ค่าจ้าง Wage	ค่าจ้าง Wage				ค่าจ้าง Wage	ค่าจ้าง Wage		ค่าจ้าง Wage	ค่าจ้าง Wage					
1. เกษตรกรรม ปลูกไม้ และปลูกประมง	985.4	84,628	0.4	28.6	398	42.3	0.8	23.2	13.2	1.3	0.4	1.8	6.4	1.32	MALE						
2. การทำเหมืองแร่ และเหมืองหิน	217.6	5,958.7	-	0.1	-	13.5	-	5.5	5.1	-	-	-	-	-	1. Agriculture, forestry and fishing						
3. การผลิต	1628	10,574.6	-	0.4	-	-	-	-	-	-	-	-	-	-	2. Mining and quarrying						
4. ไฟฟ้า ก๊าซ ไอน้ำ และระบบปรับอากาศ	1.1	9,491.2	-	17.1	13.3	3.9	0.2	3.4	0.7	-	-	-	-	-	3. Manufacturing						
5. การจัดหาวัตถุดิบ การจัดการและการบำบัดน้ำเสีย ของเสีย และสิ่งไม่พึงประสงค์	0.9	9,677.1	-	-	-	-	-	-	-	-	-	-	-	-	4. Electricity, gas, steam and air conditioning supply						
6. การก่อสร้าง	256.5	3,476.4	-	-	-	-	-	-	-	-	-	-	-	-	5. Water supply; sewerage, waste management and remediation activities						
7. การขายส่ง และการขายปลีก การซ่อมยานยนต์	179.7	7,705.1	-	1.3	19	2.3	0.4	1.8	6.4	-	-	-	-	-	6. Construction						
8. การขนส่ง และยานยนต์ส่วนบุคคล	179.7	9,738.9	0.4	2.7	9.0	7.6	-	4.7	0.6	-	-	-	-	-	7. Wholesale and retail trade; repair of motor vehicles and motorcycles						
9. ที่พักแรมและภัตตาคาร	22.6	10,596.3	-	1.0	2.4	1.4	-	-	0.6	-	-	-	-	-	8. Transportation and storage						
10. ข้อมูลข่าวสารและการสื่อสาร	35.9	9,401.6	-	2.6	5.9	11.0	-	0.9	-	-	-	-	-	-	9. Accommodation and food service activities						
11. กิจกรรมทางการเงินและการประกันภัย	5.4	15,461.8	-	-	1.1	-	-	-	-	-	-	-	-	-	10. Information and communication						
12. กิจกรรมอสังหาริมทรัพย์	15.8	15,939.2	-	0.5	3.3	0.1	-	0.5	-	-	-	-	-	-	11. Financial and insurance activities						
13. กิจกรรมทางวิชาชีพ วิทยาศาสตร์ และเทคโนโลยี	7.2	8,385.9	-	3.7	-	0.7	-	1.2	0.1	-	-	-	-	-	12. Real estate activities						
14. กิจกรรมการบริการและการบริการสนับสนุน	22.3	12,445.2	-	-	0.1	-	-	-	0.1	-	-	-	-	-	13. Professional, scientific and technical activities						
15. การบริหารราชการ การป้องกันประเทศ	-	9,748.6	-	2.6	1.0	0.4	0.3	0.2	0.3	-	-	-	-	-	14. Administrative and support service activities						
16. การศึกษา	6.6	14,086.1	-	0.2	0.9	-	-	-	-	-	-	-	-	-	15. Public administration and defence; compulsory social security						
17. กิจกรรมด้านสุขภาพและงานสังคมสงเคราะห์	5.8	15,970.2	-	0.1	0.1	0.2	-	0.1	-	-	-	-	-	-	16. Education						
18. ศิลปะ ความบันเทิง และนันทนาการ	6.7	6,536.2	-	-	0.0	-	-	-	-	-	-	-	-	-	17. Human health and social work activities						
19. กิจกรรมบริการด้านอื่น ๆ	21.7	7,111.7	-	-	0.7	0.3	-	4.2	-	-	-	-	-	-	18. Arts, entertainment and recreation						
20. กิจกรรมการจ้างงานในครัวเรือนส่วนบุคคล	4.0	5,390.5	-	0.1	-	0.9	-	0.8	-	-	-	-	-	-	19. Other service activities						
การเฉลี่ยค่า และบริการที่จ้างแรงงานใช้ในวันเสาร์	0.6	18,776.8	-	-	-	-	-	-	-	-	-	-	-	-	20. Activities of households as employers; undifferentiated goods and services-producing activities of households for own use						
22. ไม่ทราบ	-	-	-	-	-	-	-	-	-	-	-	-	-	-	21. Activities of extraterritorial organizations and bodies						
22. ไม่ทราบ	-	-	-	-	-	-	-	-	-	-	-	-	-	-	22. Unknown						
<b>หญิง</b>	<b>729.9</b>	<b>7,922.4</b>	<b>3.6</b>	<b>30.3</b>	<b>43.0</b>	<b>55.7</b>	<b>1.6</b>	<b>16.2</b>	<b>11.7</b>	<b>1.6</b>	<b>1.6</b>	<b>16.2</b>	<b>11.7</b>	<b>11.7</b>	<b>FEMALE</b>						
1. เกษตรกรรม ปลูกไม้ และปลูกประมง	140.1	4,880.3	-	-	-	6.3	-	4.0	3.8	-	-	-	-	-	1. Agriculture, forestry and fishing						
2. การทำเหมืองแร่ และเหมืองหิน	2.6	7,301.8	-	0.3	-	-	-	-	-	-	-	-	-	-	2. Mining and quarrying						
3. การผลิต	167.0	7,498.4	-	22.2	18.8	7.2	0.2	1.5	4.4	-	-	-	-	-	3. Manufacturing						
4. ไฟฟ้า ก๊าซ ไอน้ำ และระบบปรับอากาศ	0.3	11,000.0	-	-	-	-	-	-	-	-	-	-	-	-	4. Electricity, gas, steam and air conditioning supply						
5. การจัดหาวัตถุดิบ การจัดการและการบำบัดน้ำเสีย ของเสีย และสิ่งไม่พึงประสงค์	0.8	5,511.3	-	-	-	-	-	-	-	-	-	-	-	-	5. Water supply; sewerage, waste management and remediation activities						
6. การก่อสร้าง	61.9	6,612.0	-	-	-	0.3	-	0.6	2.1	-	-	-	-	-	6. Construction						
7. การขายส่ง และการขายปลีก การซ่อมยานยนต์	141.5	9,287.5	0.2	1.6	7.2	3.9	0.6	2.5	0.7	-	-	-	-	-	7. Wholesale and retail trade; repair of motor vehicles and motorcycles						
8. การขนส่ง และยานยนต์ส่วนบุคคล	5.0	11,793.2	-	0.6	0.6	0.4	-	-	-	-	-	-	-	-	8. Transportation and storage						
9. ที่พักแรมและภัตตาคาร	82.8	7,747.2	3.4	2.3	7.1	27.3	0.7	1.4	0.2	-	-	-	-	-	9. Accommodation and food service activities						
10. ข้อมูลข่าวสารและการสื่อสาร	5.8	14,839.2	-	0.1	1.2	-	-	0.4	-	-	-	-	-	-	10. Information and communication						
11. กิจกรรมทางการเงินและการประกันภัย	17.4	16,194.4	-	0.5	2.3	-	-	-	-	-	-	-	-	-	11. Financial and insurance activities						
12. กิจกรรมอสังหาริมทรัพย์	1.9	10,105.5	-	-	-	-	-	0.2	-	-	-	-	-	-	12. Real estate activities						
13. กิจกรรมทางวิชาชีพ วิทยาศาสตร์ และเทคโนโลยี	6.4	12,062.4	-	-	2.3	-	-	-	-	-	-	-	-	-	13. Professional, scientific and technical activities						
14. กิจกรรมการบริการและการบริการสนับสนุน	15.2	8,537.8	-	1.5	0.9	0.2	-	0.3	0.1	-	-	-	-	-	14. Administrative and support service activities						
15. การบริหารราชการ การป้องกันประเทศ	-	-	-	-	-	-	-	-	-	-	-	-	-	-	15. Public administration and defence; compulsory social security						
16. การศึกษา	18.9	14,387.0	-	-	0.9	1.1	-	0.6	-	-	-	-	-	-	16. Education						
17. กิจกรรมด้านสุขภาพและงานสังคมสงเคราะห์	12.7	13,903.1	-	1.3	0.2	1.7	-	0.7	0.1	-	-	-	-	-	17. Human health and social work activities						
18. ศิลปะ ความบันเทิง และนันทนาการ	3.5	8,115.5	-	-	1.6	0.3	-	-	0.2	-	-	-	-	-	18. Arts, entertainment and recreation						
19. กิจกรรมบริการด้านอื่น ๆ	16.4	9,089.2	-	-	0.3	0.3	-	0.9	-	-	-	-	-	-	19. Other service activities						
20. กิจกรรมการจ้างงานในครัวเรือนส่วนบุคคล	29.5	5,775.7	-	-	0.0	6.8	0.0	3.1	0.0	-	-	-	-	-	20. Activities of households as employers; undifferentiated goods and services-producing activities of households for own use						
การเฉลี่ยค่า และบริการที่จ้างแรงงานใช้ในวันเสาร์	0.3	24,775.6	-	-	-	-	-	0.0	-	-	-	-	-	-	21. Activities of extraterritorial organizations and bodies						
22. ไม่ทราบ	-	-	-	-	-	-	-	-	-	-	-	-	-	-	22. Unknown						

ตารางที่ 16 จำนวนลูกจ้างเอกชน จำนวนตามค่าจ้างเฉลี่ย ผลประโยชน์ที่ได้รับ อุตสาหกรรม เขต และเขตภาคของ ภาคเหนือ (ต่อ)  
TABLE 16 PRIVATE EMPLOYEE BY AVERAGE WAGE, FRINGE BENEFIT, INDUSTRY, SEX AND AREA, NORTHERN REGION (Contd.)

อุตสาหกรรม	จำนวนลูกจ้าง เอกชน Total Private Employee	ได้รับเป็นเงิน In Cash					ได้รับเป็นสิ่งของ In Kind					INDUSTRY
		ค่าจ้างเฉลี่ย Average Wage	โบนัส Bonus	ค่าล่วงเวลา Overtime	เงินอื่นๆ Other Income	อาหาร Food	เครื่องแต่งกาย Clothes	ที่อยู่อาศัย Housing	อื่นๆ Others	TOTAL	MALE	
อุตสาหกรรม	688.3	9,267.8	0.7	41.0	57.0	51.8	1.1	24.9	4.6			
ชาย	380.9	9,376.5	0.4	21.0	26.7	21.3	0.7	14.5	2.8			
1. เกษตรกรรม ปลูกไม้ และการประมง	43.1	6,278.7	-	-	0.1	4.8	-	3.8	0.7			1. Agriculture, forestry and fishing
2. การทำเหมืองแร่ และเหมืองหิน	2.4	10,809.4	-	0.4	-	-	-	-	-			2. Mining and quarrying
3. การผลิต	67.7	10,043.5	-	12.1	10.2	2.6	0.2	1.4	0.2			3. Manufacturing
4. ไฟฟ้า ก๊าซ ไอน้ำ และระบบปรับอากาศ	0.1	10,000.0	-	-	-	-	-	-	-			4. Electricity, gas, steam and air conditioning supply
5. การจัดหา น้ำ การจัดการและบำบัดน้ำเสีย ของเสีย และสิ่งปฏิกูล	0.3	4,296.5	-	-	-	-	-	-	-			5. Water supply, sewerage, waste management and remediation activities
6. การก่อสร้าง	96.1	7,867.3	-	1.1	0.9	1.3	0.3	0.9	1.4			6. Construction
7. การขนส่ง และการขายปลีก การซ่อมยานยนต์	83.5	9,927.6	0.4	2.4	5.1	2.7	-	2.4	0.1			7. Wholesale and retail trade; repair of motor vehicles and motorcycles
8. การขนส่ง และสถานที่เก็บสินค้า	9.2	12,333.8	-	0.6	1.4	0.2	-	-	-			8. Transportation and storage
9. ที่พักแรมและบริการด้านอาหาร	26.5	9,626.2	-	2.6	5.4	8.4	-	0.9	-			9. Accommodation and food service activities
10. ข้อมูลข่าวสารและการสื่อสาร	3.0	18,361.0	-	-	0.3	-	-	-	-			10. Information and communication
11. กิจกรรมทางการเงินและการประกันภัย	8.5	16,157.0	-	-	2.0	0.1	-	0.4	-			11. Financial and insurance activities
12. กิจกรรมอสังหาริมทรัพย์	2.1	10,203.2	-	-	-	-	-	0.5	-			12. Real estate activities
13. กิจกรรมทางวิชาชีพ วิทยาศาสตร์ และเทคนิค	1.0	12,729.3	-	-	0.1	-	-	-	0.1			13. Professional, scientific and technical activities
14. กิจกรรมการบริหารและการบริการสนับสนุน	15.0	10,644.2	-	1.4	1.0	0.1	0.3	0.2	0.3			14. Administrative and support service activities
15. การบริหารราชการ การป้องกันประเทศ การประกันสังคม	-	-	-	-	-	-	-	-	-			15. Public administration and defence; compulsory social security
16. การศึกษา	3.8	16,414.0	-	0.2	0.2	-	-	-	-			16. Education
17. กิจกรรมด้านสุขภาพและงานสังคมสงเคราะห์	4.7	17,079.4	-	0.1	0.1	0.2	-	0.1	-			17. Human health and social work activities
18. ศิลปะ ความบันเทิง และนันทนาการ	2.0	8,159.1	-	-	0.0	-	-	-	-			18. Arts, entertainment and recreation
19. กิจกรรมบริการด้านอื่น ๆ	9.4	7,868.7	-	-	-	0.3	-	3.8	-			19. Other service activities
20. กิจกรรมการจ้างงานในครัวเรือนส่วนบุคคล การผลิตสินค้าและบริการที่ซื้อเองเพื่อใช้ในครัวเรือน	2.0	5,185.3	-	0.1	-	0.6	-	0.2	-			20. Activities of households as employers; undifferentiated goods and services-producing activities of households for own use
21. กิจกรรมขององค์การระหว่างประเทศ	0.5	21,459.0	-	-	-	-	-	-	-			21. Activities of extraterritorial organizations and bodies
22. ไม่ทราบ	-	-	-	-	-	-	-	-	-			22. Unknown

ตารางที่ 16 จำนวนลูกจ้างเอกชน จำนวนตามค่าจ้างเฉลี่ย ผลประโยชน์ที่ได้รับ อุตสาหกรรม เพศ และเขตภาคของ ภาคเหนือ (ต่อ)  
TABLE 16 PRIVATE EMPLOYEE BY AVERAGE WAGE, FRINGE BENEFIT, INDUSTRY, SEX AND AREA, NORTHERN REGION (Contd.)

อุตสาหกรรม	จำนวนลูกจ้าง เอกชน Total Private Employee	ลูกจ้างเอกชนที่ได้รับเป็นเงินสด Private Employee Receive Fringe Benefit In Cash						ได้รับเป็นสิ่งของ In Kind						INDUSTRY
		ค่าจ้างเฉลี่ย		โบนัส Bonus	ได้รับเป็นเงิน In Cash		ได้รับเป็นสิ่งของ In Kind		ที่อยู่อาศัย Housing	อื่นๆ Others				
		Average Wage	307.4		Overtime	Other Income	Food	Clothes						
หญิง		9,133.1	20.0	30.3	0.4	10.5	1.8						FEMALE	
1. เกษตรกรรม การป่าไม้ และการประมง	21.5	5,556.9	-	-	-	3.0	-	1.8	-	1.8	-	-	1. Agriculture, forestry and fishing	
2. การทำเหมืองแร่ และเหมืองหิน	1.1	10,353.0	0.1	-	-	-	-	3.2	-	3.2	-	-	2. Mining and quarrying	
3. การผลิต	74.6	8,041.1	14.4	13.7	0.2	3.9	0.2	0.9	0.7	0.7	-	-	3. Manufacturing	
4. ไฟฟ้า ก๊าซ ไอน้ำ และระบบปรับอากาศ	0.3	11,000.0	-	-	-	-	-	-	-	-	-	-	4. Electricity, gas, steam and air conditioning supply	
5. การจัดหา น้ำ การจัดการและการบำบัดน้ำเสีย ของเสีย และสิ่งปฏิส	0.4	6,654.2	-	-	-	-	-	-	-	-	-	-	5. Water supply, sewerage, waste management and remediation activities	
6. การก่อสร้าง	16.5	6,602.6	-	-	-	0.3	-	0.6	0.1	0.1	-	-	6. Construction	
7. การขนส่ง และการขายปลีก การซ่อมยานยนต์	71.8	9,519.0	0.7	3.5	0.1	1.3	0.1	1.0	0.3	0.3	-	-	7. Wholesale and retail trade; repair of motor vehicles and motorcycles	
8. การขนส่ง และสถานที่เก็บสินค้า	2.4	11,668.1	0.4	0.2	-	-	-	-	-	-	-	-	8. Transportation and storage	
9. ที่พักแรมและอสังหาริมทรัพย์	50.4	8,367.3	2.3	6.5	-	17.3	-	0.4	0.2	0.2	-	-	9. Accommodation and food service activities	
10. ข้อมูลข่าวสารและการสื่อสาร	1.8	16,146.0	0.1	-	-	-	-	-	-	-	-	-	10. Information and communication	
11. กิจกรรมทางการเงินและการประกันภัย	10.0	18,395.5	-	1.4	-	-	-	0.4	-	-	-	-	11. Financial and insurance activities	
12. กิจกรรมอสังหาริมทรัพย์	1.6	10,994.8	-	-	-	-	-	0.2	-	-	-	-	12. Real estate activities	
13. กิจกรรมทางวิชาชีพ วิทยาศาสตร์ และเทคนิค	4.7	13,882.8	-	2.3	-	-	-	-	-	-	-	-	13. Professional, scientific and technical activities	
14. กิจกรรมการบริหารและการบริหารสนับสนุน	8.7	9,855.8	1.5	0.9	-	0.2	-	0.3	0.1	0.1	-	-	14. Administrative and support service activities	
15. การบริหารราชการ การป้องกันประเทศ การประกันสังคม	-	-	-	-	-	-	-	-	-	-	-	-	15. Public administration and defence; compulsory social security	
16. การศึกษา	11.0	15,899.3	-	0.3	-	0.1	-	-	-	-	-	-	16. Education	
17. กิจกรรมด้านสุขภาพและงานสังคมสงเคราะห์	6.1	14,099.3	0.5	0.2	-	0.7	-	0.2	0.1	0.1	-	-	17. Human health and social work activities	
18. ศิลปะ ความบันเทิง และนันทนาการ	2.6	8,779.3	-	1.2	-	0.3	-	-	0.2	0.2	-	-	18. Arts, entertainment and recreation	
19. กิจกรรมบริการด้านอื่น ๆ	7.9	10,442.9	-	-	-	0.3	-	0.9	-	-	-	-	19. Other service activities	
20. กิจกรรมการจ้างงานในครัวเรือนส่วนบุคคล การผลิตสินค้าและบริการที่ขึ้นเองเพื่อใช้ส่วนตัวหรือ การผลิตของกิจการระหว่างประเทศ	14.2	5,841.6	-	0.0	-	3.2	0.0	2.4	0.0	0.0	-	-	20. Activities of households as employers; undifferentiated goods and services-producing activities of households for own use	
21. กิจกรรมของกิจการระหว่างประเทศ	0.1	12,923.4	-	-	-	-	-	0.0	-	-	-	-	21. Activities of extraterritorial organizations and bodies	
22. ไม่ทราบ	-	-	-	-	-	-	-	-	-	-	-	-	22. Unknown	









ตารางที่ 17 จำนวนลูกจ้างรัฐบาล จำนวนตามค่าจ้างเฉลี่ย ผลประโยชน์ที่ได้รับ อุตสาหกรรม และเพศ ภาคเหนือ

TABLE 17. GOVERNMENT EMPLOYEE BY AVERAGE WAGE, FRINGE BENEFIT, INDUSTRY AND SEX, NORTHERN REGION

อุตสาหกรรม Sector	จำนวน ลูกจ้างรัฐบาล Total Government Employee	ได้รับเป็นเงิน In Cash				ได้รับเป็นสิ่งของ In Kind				อื่นๆ Others	INDUSTRY
		ค่าจ้างเฉลี่ย Average Wage	โบนัส Bonus	ค่าล่วงเวลา Overtime	เงินอื่นๆ Other Income	อาหาร Food	เครื่องแต่งกาย Clothes	ที่อยู่อาศัย Housing	อื่นๆ Others		
<b>ชาย</b>											<b>MALE</b>
1.เกษตรกรรม การป่าไม้ และการประมง	328.9	21,473.0	0.5	12.4	81.6	0.9	-	23.5	1.2	-	1. Agriculture, forestry and fishing
2.การทำเหมืองแร่ และเหมืองหิน	1.2	10,345.7	-	-	-	-	-	-	-	-	2. Mining and quarrying
3. การผลิต	1.3	12,228.9	-	-	0.7	-	-	-	-	-	3. Manufacturing
4. ไฟฟ้า ก๊าซ ไอน้ำ และระบบปรับอากาศ	2.3	19,840.2	-	0.4	-	-	-	-	-	-	4. Electricity, gas, steam and air conditioning supply
5. การจัดหาสินค้าและบริการแก่การบำบัดน้ำเสีย ของเสียและสิ่งปฏิกูล	18.8	40,514.7	-	1.6	6.8	-	-	4.5	1.1	-	5. Water supply; sewerage, waste management and remediation activities
6. การก่อสร้าง	5.5	17,677.0	-	-	0.3	-	-	0.6	-	-	6. Construction
7. การขายส่ง และขายปลีก การซ่อมยานยนต์	0.1	9,100.0	-	-	-	-	-	-	-	-	7. Wholesale and retail trade; repair of motor vehicles and motorcycles
8. การขนส่ง และสถานที่พักรีสอร์ท	-	-	-	-	-	-	-	-	-	-	8. Transportation and storage
9. ที่พักแรมและบริการด้านอาหาร	8.2	25,121.5	-	0.6	1.3	-	-	0.5	-	-	9. Accommodation and food service activities
10. ข้อมูลข่าวสารและการสื่อสาร	0.2	10,000.0	-	-	-	-	-	-	-	-	10. Information and communication
11. กิจกรรมทางการเงินและการประกันภัย	1.7	34,564.0	-	-	-	-	-	0.0	-	-	11. Financial and insurance activities
12. กิจกรรมอสังหาริมทรัพย์	9.8	25,929.3	-	-	0.4	-	-	0.0	-	-	12. Real estate activities
13. กิจกรรมทางวิชาชีพ วิทยาศาสตร์ และเทคนิค	-	-	-	-	-	-	-	-	-	-	13. Professional, scientific and technical activities
14. กิจกรรมการบริหารและการบริการสนับสนุน	7.1	15,411.0	-	0.4	0.9	-	-	2.2	-	-	14. Administrative and support service activities
15. การบริหารราชการ การป้องกันประเทศ การประกันสังคม	0.1	22,437.5	-	-	-	-	-	0.1	-	-	15. Public administration and defence; compulsory social security
16. การศึกษา	184.0	17,281.4	0.2	3.7	39.7	0.9	-	9.7	-	-	16. Education
17. กิจกรรมด้านสุขภาพและงานสังคมสงเคราะห์	59.9	28,785.3	0.3	-	26.0	-	-	3.1	-	-	17. Human health and social work activities
18. ศิลปะ ความบันเทิง และนันทนาการ	23.1	22,932.6	-	5.7	5.5	0.0	-	2.9	-	-	18. Arts, entertainment and recreation
19. กิจกรรมบริการด้านอื่น ๆ	5.2	10,489.7	-	0.1	-	-	-	-	0.1	-	19. Other service activities
20. กิจกรรมจ้างงานในครัวเรือนส่วนบุคคล การผลิตภัณฑ์และบริการที่กินเองเพื่อใช้ในครัวเรือน	-	-	-	-	-	-	-	-	-	-	20. Activities of households as employers; undifferentiated goods and services-producing activities of households for own use
21. กิจกรรมขององค์การระหว่างประเทศ	-	-	-	-	-	-	-	-	-	-	21. Activities of extraterritorial organizations and bodies
22. ไม่ทราบ	-	-	-	-	-	-	-	-	-	-	22. Unknown
<b>หญิง</b>											<b>FEMALE</b>
1.เกษตรกรรม การป่าไม้ และการประมง	341.3	19,689.7	1.5	29.8	80.4	5.9	-	14.5	0.5	-	1. Agriculture, forestry and fishing
2.การทำเหมืองแร่ และเหมืองหิน	0.4	5,540.8	-	-	-	-	-	-	-	-	2. Mining and quarrying
3. การผลิต	-	-	-	-	-	-	-	-	-	-	3. Manufacturing
4. ไฟฟ้า ก๊าซ ไอน้ำ และระบบปรับอากาศ	4.5	37,746.2	-	-	1.6	-	-	0.3	-	-	4. Electricity, gas, steam and air conditioning supply
5. การจัดหาสินค้าและบริการแก่การบำบัดน้ำเสีย ของเสียและสิ่งปฏิกูล	3.2	18,700.1	-	-	-	-	-	-	-	-	5. Water supply; sewerage, waste management and remediation activities
6. การก่อสร้าง	0.2	8,316.0	-	-	-	-	-	-	-	-	6. Construction
7. การขายส่ง และขายปลีก การซ่อมยานยนต์	-	-	-	-	-	-	-	-	-	-	7. Wholesale and retail trade; repair of motor vehicles and motorcycles
8. การขนส่ง และสถานที่พักรีสอร์ท	1.4	13,520.2	-	0.2	0.1	-	-	0.3	-	-	8. Transportation and storage
9. ที่พักแรมและบริการด้านอาหาร	0.3	7,500.0	-	-	-	-	-	-	-	-	9. Accommodation and food service activities
10. ข้อมูลข่าวสารและการสื่อสาร	3.7	25,806.4	-	-	1.2	-	-	-	-	-	10. Information and communication
11. กิจกรรมทางการเงินและการประกันภัย	10.0	21,899.2	-	0.1	1.0	-	-	0.2	0.1	-	11. Financial and insurance activities
12. กิจกรรมอสังหาริมทรัพย์	-	-	-	-	-	-	-	-	-	-	12. Real estate activities
13. กิจกรรมทางวิชาชีพ วิทยาศาสตร์ และเทคนิค	3.2	14,098.3	-	0.5	-	-	-	1.4	-	-	13. Professional, scientific and technical activities
14. กิจกรรมการบริหารและการบริการสนับสนุน	0.2	16,260.6	-	-	-	-	-	-	-	-	14. Administrative and support service activities
15. การบริหารราชการ การป้องกันประเทศ การประกันสังคม	108.6	15,713.3	0.1	0.5	6.8	0.5	-	2.6	-	-	15. Public administration and defence; compulsory social security
16. การศึกษา	112.0	24,579.4	0.8	1.1	44.3	5.4	-	4.3	0.1	-	16. Education
17. กิจกรรมด้านสุขภาพและงานสังคมสงเคราะห์	89.5	17,918.7	0.6	27.2	25.5	0.1	-	5.2	0.3	-	17. Human health and social work activities
18. ศิลปะ ความบันเทิง และนันทนาการ	2.5	11,390.4	-	0.2	-	-	-	0.2	-	-	18. Arts, entertainment and recreation
19. กิจกรรมบริการด้านอื่น ๆ	1.7	7,580.4	-	-	-	-	-	-	-	-	19. Other service activities
20. กิจกรรมจ้างงานในครัวเรือนส่วนบุคคล การผลิตภัณฑ์และบริการที่กินเองเพื่อใช้ในครัวเรือน	-	-	-	-	-	-	-	-	-	-	20. Activities of households as employers; undifferentiated goods and services-producing activities of households for own use
21. กิจกรรมขององค์การระหว่างประเทศ	-	-	-	-	-	-	-	-	-	-	21. Activities of extraterritorial organizations and bodies
22. ไม่ทราบ	-	-	-	-	-	-	-	-	-	-	22. Unknown

ตารางที่ 17 จำนวนลูกจ้างรัฐบาล จำนวนตามค่าจ้างเฉลี่ย ผลประโยชน์ที่ได้รับ อุตสาหกรรม เพศ และเขตการปกครอง ภาคเหนือ (ต่อ)

TABLE 17 GOVERNMENT EMPLOYEE BY AVERAGE WAGE, FRINGE BENEFIT, INDUSTRY, SEX AND AREA, NORTHERN REGION (Contd.)

อุตสาหกรรม Industry	จำนวน ลูกจ้างรัฐบาล Total Government Employee	ค่าจ้างเฉลี่ย Average Wage	ได้รับเป็นเงิน In Cash					ได้รับเป็นสิ่งของ In Kind					INDUSTRY
			ลูกจ้างรัฐบาลที่ได้รับผลประโยชน์อื่นๆ Government Employee Receive Fringe Benefit					ลูกจ้างรัฐบาลที่ได้รับผลประโยชน์อื่นๆ Government Employee Receive Fringe Benefit					
			โบนัส Bonus	ค่าล่วงเวลา Overtime	เงินอื่นๆ Other Income	อาหาร Food	เครื่องแต่งกาย Clothes	ที่อยู่อาศัย Housing	อื่นๆ Others				
<b>ยอดรวม</b>	312.3	22,400.7	1.4	25.4	83.1	1.8	-	-	21.5	0.6		<b>TOTAL</b>	
<b>ชาย</b>	152.5	23,409.8	0.3	6.3	42.9	0.7	-	-	12.8	0.1		<b>MALE</b>	
1.เกษตรกรรม การป่าไม้ และการประมง	0.6	12,606.5	-	-	-	-	-	-	-	-	-	1. Agriculture, forestry and fishing	
2.การทำเหมืองแร่ และเหมืองหิน	0.6	12,498.0	-	-	-	-	-	-	-	-	-	2. Mining and quarrying	
3. การผลิต	1.0	11,085.8	-	0.4	-	-	-	-	-	-	-	3. Manufacturing	
4. ไฟฟ้า ก๊าซ ไอน้ำและระบบปรับอากาศ	9.4	42,154.1	-	0.8	2.4	-	-	-	-	-	-	4. Electricity, gas, steam and air conditioning supply	
5. การจัดหาน้ำ การจัดการและการบำบัดน้ำเสีย ของเสีย และสิ่งขี้ปี้ดู	2.9	20,799.9	-	-	0.2	-	-	-	0.2	-	-	5. Water supply, sewerage, waste management and remediation activities	
6. การก่อสร้าง	-	-	-	-	-	-	-	-	-	-	-	6. Construction	
7. การขนส่ง และการขายปลีก การซ่อมยานยนต์	-	-	-	-	-	-	-	-	-	-	-	7. Wholesale and retail trade; repair of motor vehicles and motorcycles	
8. การขนส่ง และสถานที่เก็บสินค้า	4.7	25,252.1	-	0.6	1.0	-	-	-	0.5	-	-	8. Transportation and storage	
9. ที่พักรวมและบริการด้านอาหาร	-	-	-	-	-	-	-	-	-	-	-	9. Accommodation and food service activities	
10. ข้อมูลข่าวสารและการสื่อสาร	0.7	24,055.7	-	-	-	-	-	-	0.0	-	-	10. Information and communication	
11. กิจกรรมทางการเงินและการประกันภัย	3.5	33,594.5	-	-	0.4	-	-	-	0.0	-	-	11. Financial and insurance activities	
12. กิจกรรมอสังหาริมทรัพย์	-	-	-	-	-	-	-	-	-	-	-	12. Real estate activities	
13. กิจกรรมทางวิชาชีพ วิทยาศาสตร์ และเทคนิค	2.3	23,915.3	-	0.4	0.4	-	-	-	1.3	-	-	13. Professional, scientific and technical activities	
14. กิจกรรมการบริหารและการบริหารสนับสนุน	0.1	22,437.5	-	-	-	-	-	-	0.1	-	-	14. Administrative and support service activities	
15. การบริหารราชการ การป้องกันประเทศ การประกันสังคม	88.0	19,545.3	-	1.9	23.9	0.7	-	-	6.8	-	-	15. Public administration and defence; compulsory social security	
16. การศึกษา	26.0	30,835.2	0.3	-	12.2	-	-	-	1.9	-	-	16. Education	
17. กิจกรรมด้านสุขภาพและงานสังคมสงเคราะห์	11.5	20,894.0	-	2.1	2.6	0.0	-	-	2.1	-	-	17. Human health and social work activities	
18. ศิลปะ ความบันเทิง และนันทนาการ	1.2	11,235.3	-	0.1	-	-	-	-	-	-	0.1	18. Arts, entertainment and recreation	
19. กิจกรรมบริการด้านอื่นๆ	-	-	-	-	-	-	-	-	-	-	-	19. Other service activities	
20. กิจกรรมการจ้างงานในครัวเรือนส่วนบุคคล การผลิตสินค้าและบริการที่ขึ้นเองเพื่อใช้ในครัวเรือน	-	-	-	-	-	-	-	-	-	-	-	20. Activities of households as employers, undifferentiated goods and services-producing activities of households for own use	
21. กิจกรรมขององค์การระหว่างประเทศ	-	-	-	-	-	-	-	-	-	-	-	21. Activities of extraterritorial organizations and bodies	
22. ไม่ทราบ	-	-	-	-	-	-	-	-	-	-	-	22. Unknown	







ตารางที่ 18 จำนวนผู้จ้างงานตามอาชีพ ระดับของรายได้ ภาคเหนือ

TABLE 18 EMPLOYEE BY OCCUPATION, INCOME CLASS, NORTHERN REGION

หน่วยนับพัน : in Thousands

ระดับของรายได้	รวม	อาชีพ Occupation										รวมทั้งสิ้น Net classifiable	INCOME CLASS
		ผู้จัดการ Legislators & Managers	ผู้ประกอบอาชีพ ด้านต่างๆ Profes- sional	เจ้าพนักงาน เทคนิค Technicians	เสมียน Clerks	พนักงานบริการ ผู้จำหน่ายสินค้า Service Workers	ด้านการเกษตร ป่าไม้และประมง Agricultural & Fishery	ช่างฝีมือและผู้ปฏิบัติ งานที่เกี่ยวข้อง Craft & associat	ผู้ควบคุมเครื่องจักร งานด้านกลจักร Plant & Machine controls	ผู้ประกอบอาชีพ งานพื้นฐาน Elementary occupations	ชนกลุ่ม ไม่ได้บันทึกไว้ ในหมวดอื่น Net classifiable		
68979	2,386.0	97.4	274.0	137.6	164.5	353.1	85.5	369.1	217.6	687.2	-	-	TOTAL
ต่ำกว่า 1,501 บาท	19.5	-	-	-	-	0.3	0.4	1.8	1.0	16.1	-	-	Less than 1,501 Baht
1,501 - 2,500 บาท	36.8	-	0.1	-	-	0.6	3.8	5.1	0.8	26.5	-	-	1,501 - 2,500 Baht
2,501 - 3,500 บาท	81.6	-	-	1.8	0.4	3.2	6.6	8.1	4.6	57.0	-	-	2,501 - 3,500 Baht
3,501 - 4,500 บาท	148.8	-	0.4	1.8	1.9	14.9	13.5	13.6	11.1	91.6	-	-	3,501 - 4,500 Baht
4,501 - 5,500 บาท	167.7	13.4	2.4	2.2	0.8	14.4	11.4	23.0	4.2	95.9	-	-	4,501 - 5,500 Baht
5,501 - 6,500 บาท	225.2	0.7	3.3	3.1	7.9	25.8	11.3	37.7	14.3	121.1	-	-	5,501 - 6,500 Baht
6,501 - 7,500 บาท	256.7	8.0	2.1	5.8	6.4	29.4	8.7	60.2	31.8	104.3	-	-	6,501 - 7,500 Baht
7,501 - 10,000 บาท	682.4	17.6	18.2	24.4	45.6	153.1	19.0	149.2	99.5	155.9	-	-	7,501 - 10,000 Baht
10,001 - 15,000 บาท	364.2	9.7	48.0	43.2	66.5	74.2	9.6	57.4	37.9	17.7	-	-	10,001 - 15,000 Baht
15,001 - 20,000 บาท	117.7	4.8	47.1	17.1	20.9	11.7	1.4	6.3	7.5	1.0	-	-	15,001 - 20,000 Baht
20,001 - 30,000 บาท	138.1	12.0	67.8	22.9	9.7	19.0	0.0	2.8	3.6	0.3	-	-	20,001 - 30,000 Baht
มากกว่า 30,000 บาท	147.0	31.0	84.6	15.2	4.5	6.4	-	3.9	1.4	-	-	-	More than 30,000 Baht
ไม่ทราบ	0.4	0.4	-	0.1	-	-	-	-	-	-	-	-	Unknown





ตารางที่ 18 จำนวนผู้จ้าง พนักงานอาชีพ ระดับรองระดับ เขต และเขตการปกครอง ภาคเหนือ (ต่อ)  
TABLE 18 EMPLOYEE BY OCCUPATION, INCOME CLASS, SEX AND AREA, NORTHERN REGION (Contd.)

ระดับของรายได้	ประเภท	อาชีพ Occupation										ผู้ประกอบอาชีพ Elementary occupations	จำนวนผู้จ้าง ไม่ทราบ Not classifiable	INCOME CLASS
		ผู้จัดการ Legislators & Managers	ผู้ประกอบอาชีพ ด้านต่างๆ Professional	เจ้าพนักงานเทคนิค และช่างประกอบ Technicians	เสมียน Clerks	พนักงานบริการ ผู้จำหน่ายสินค้า Service Workers	ผู้ทำเกษตร ด้านเกษตร Agricultural & Fishery	ช่างฝีมือและผู้มีทักษะ งานฝีมือต่างๆ Craft & associat	ผู้ควบคุมเครื่องจักร งานด้านเครื่องกล Plant & Machine controls	ผู้ประกอบอาชีพ งานพื้นฐาน				
	รวม	37.1	142.1	72.4	82.7	180.5	23.8	152.7	90.7	218.7	-	TOTAL		
	ชาย	25.8	50.2	34.3	24.6	80.5	15.0	121.7	65.4	116.1	-	MALE		
	ต่ำกว่า 1,501 บาท	-	-	-	-	0.3	0.1	0.1	0.5	0.6	-	Less than 1,501 Baht		
	1,501 - 2,500 บาท	-	-	-	-	0.2	1.0	0.4	-	4.0	-	1,501 - 2,500 Baht		
	2,501 - 3,500 บาท	-	-	-	0.2	0.1	0.2	2.8	0.5	6.1	-	2,501 - 3,500 Baht		
	3,501 - 4,500 บาท	-	0.2	-	0.3	0.3	1.3	2.1	0.6	10.7	-	3,501 - 4,500 Baht		
	4,501 - 5,500 บาท	2.5	0.1	0.1	-	2.9	1.0	4.6	0.5	11.5	-	4,501 - 5,500 Baht		
	5,501 - 6,500 บาท	-	0.3	0.7	2.0	4.0	2.7	10.2	2.0	17.0	-	5,501 - 6,500 Baht		
	6,501 - 7,500 บาท	-	-	0.1	0.9	4.2	1.1	19.2	7.9	23.6	-	6,501 - 7,500 Baht		
	7,501 - 10,000 บาท	4.7	3.0	3.6	5.5	36.3	5.1	51.2	30.9	96.6	-	7,501 - 10,000 Baht		
	10,001 - 15,000 บาท	3.0	9.0	11.5	9.3	19.2	2.1	23.9	16.8	5.8	-	10,001 - 15,000 Baht		
	15,001 - 20,000 บาท	1.8	8.2	4.3	2.6	2.0	0.4	3.3	2.0	0.3	-	15,001 - 20,000 Baht		
	20,001 - 30,000 บาท	3.7	12.2	7.3	1.7	8.5	0.0	1.5	2.8	-	-	20,001 - 30,000 Baht		
	มากกว่า 30,000 บาท	10.1	17.3	6.7	2.1	2.6	-	2.4	0.7	-	-	More than 30,000 Baht		
	ไม่ทราบ	-	-	-	-	-	-	-	-	-	-	Unknown		
	รวม	11.3	91.9	38.1	58.2	100.0	8.8	31.0	25.3	102.6	-	FEMALE		
	ต่ำกว่า 1,501 บาท	-	-	-	-	-	-	0.9	0.1	2.4	-	Less than 1,501 Baht		
	1,501 - 2,500 บาท	-	0.1	-	-	0.1	0.7	0.4	-	4.3	-	1,501 - 2,500 Baht		
	2,501 - 3,500 บาท	-	-	-	-	1.7	0.1	2.2	1.8	6.9	-	2,501 - 3,500 Baht		
	3,501 - 4,500 บาท	-	0.2	1.8	-	6.7	1.9	1.9	0.9	12.3	-	3,501 - 4,500 Baht		
	4,501 - 5,500 บาท	0.5	0.4	1.9	0.8	4.3	0.3	5.1	1.3	13.5	-	4,501 - 5,500 Baht		
	5,501 - 6,500 บาท	-	0.5	0.5	4.4	11.9	1.1	2.8	1.1	19.0	-	5,501 - 6,500 Baht		
	6,501 - 7,500 บาท	-	0.6	0.7	2.9	8.2	0.4	3.2	3.0	13.5	-	6,501 - 7,500 Baht		
	7,501 - 10,000 บาท	0.6	3.7	6.7	12.9	35.9	2.3	12.6	12.8	26.2	-	7,501 - 10,000 Baht		
	10,001 - 15,000 บาท	1.4	14.5	12.3	22.9	25.4	1.0	1.9	4.3	4.1	-	10,001 - 15,000 Baht		
	15,001 - 20,000 บาท	1.7	18.6	4.3	9.0	3.2	1.0	-	0.1	0.1	-	15,001 - 20,000 Baht		
	20,001 - 30,000 บาท	2.5	24.9	7.5	3.4	1.6	-	-	-	0.3	-	20,001 - 30,000 Baht		
	มากกว่า 30,000 บาท	4.6	28.4	2.2	1.8	1.2	-	-	-	-	-	More than 30,000 Baht		
	ไม่ทราบ	-	-	0.1	-	-	-	-	-	-	-	Unknown		



ตารางที่ 19 จำนวนผู้จ้างงานตามอุตสาหกรรม ระดับจังหวัด ภาคเหนือ  
TABLE 19 EMPLOYEE BY INDUSTRY, INCOME CLASS, NORTHERN REGION

ระดับของรายได้	อุตสาหกรรม Industry											รวม	การรวมกัน รวมกัน	Income Class
	เกษตรกรรม Agriculture	การทำเหมืองแร่ Mining	การผลิต Manufacturing	ไฟฟ้า ก๊าซ น้ำประปา Electricity Water supply	น้ำประปา น้ำเสีย Water supply sewage waste	ก่อสร้าง Construction	การขนส่ง การขนส่ง Transport, storage	การขนส่งและ การขนส่ง Transportation and storage	ที่พักแรม Accommodation and food service	ข้อมูลข่าวสาร Information communication	บริการทางการเงิน Financial intermediation			
ทั้งหมด	2,386.0	389.3	12.6	382.1	24.7	10.4	318.7	321.2	31.2	119.2	16.6	53.1	TOTAL	
น้อยกว่า 1,501 บาท	19.5	10.0	-	5.7	-	-	0.8	1.1	-	0.1	-	-	Less than 1,501 Baht	
1,501 - 2,500 บาท	36.8	20.0	-	5.9	0.8	-	2.7	3.7	-	0.8	-	-	1,501 - 2,500 Baht	
2,501 - 3,500 บาท	81.6	43.2	0.5	9.9	-	0.9	7.4	6.0	0.9	3.0	-	-	2,501 - 3,500 Baht	
3,501 - 4,500 บาท	148.8	78.0	0.6	15.5	-	0.2	14.3	11.2	1.8	12.6	-	-	3,501 - 4,500 Baht	
4,501 - 5,500 บาท	167.7	58.6	-	19.8	-	0.3	26.0	12.2	0.3	12.1	0.6	0.9	4,501 - 5,500 Baht	
5,501 - 6,500 บาท	229.2	55.7	1.6	34.4	0.1	0.1	57.0	22.7	1.9	17.2	-	0.6	5,501 - 6,500 Baht	
6,501 - 7,500 บาท	256.7	36.7	1.1	40.2	0.4	0.8	78.9	27.4	2.3	9.5	-	1.4	6,501 - 7,500 Baht	
7,501 - 10,000 บาท	682.4	38.6	3.7	135.2	2.3	1.9	108.5	147.3	12.3	41.4	4.3	11.8	7,501 - 10,000 Baht	
10,001 - 15,000 บาท	364.2	13.5	4.3	52.7	4.8	1.7	19.9	77.0	9.9	19.2	5.5	13.4	10,001 - 15,000 Baht	
15,001 - 20,000 บาท	117.7	4.4	0.5	9.3	2.2	2.4	1.9	7.5	3.0	2.5	3.3	7.9	15,001 - 20,000 Baht	
20,001 - 30,000 บาท	138.1	0.7	0.3	1.1	1.7	0.8	1.1	3.1	1.8	0.8	0.6	10.3	20,001 - 30,000 Baht	
มากกว่า 30,000 บาท	147.0	-	-	2.5	12.4	1.5	0.3	2.1	3.0	0.3	2.3	6.7	More than 30,000 Baht	
ไม่ทราบ	0.4	-	-	-	-	-	-	-	-	-	-	-	Unknown	



ตารางที่ 19 จำนวนผู้จ้างจำแนกอุตสาหกรรม ระดับของรายได้ และเพศ ภาคเหนือ  
TABLE 19 EMPLOYEE BY INDUSTRY, INCOME CLASS AND SEX, NORTHERN REGION

ระดับของรายได้ Income Class	อุตสาหกรรม Industry											Income Class	
	รวม Total	เกษตรกรรม และปศุสัตว์ Agriculture	การขุด เหมืองแร่ Mining	การผลิต Manufacturing	ไฟฟ้า ก๊าซ และประปา Electricity	การจำหน่ายน้ำเสีย และน้ำ Water supply sewage/waste	การก่อสร้าง Construction	การขนส่ง การคมนาคม Transport, storage	การขนส่ง และ การเก็บรักษา Transportation and storage	ที่กินและ ที่พักนอน Accommodation and food service	ข้อมูลข่าวสาร และการสื่อสาร Information and communication		กิจกรรมการเงิน การธนาคาร Financial intermediation
ชาย Male	1,314.7	218.9	10.0	165.1	19.9	6.4	256.6	179.7	30.8	36.2	7.2	25.7	MALE
ต่ำกว่า 1,501 บาท Less than 1,501 Baht	55	2.1	-	1.1	-	-	0.3	0.5	-	-	-	-	Less than 1,501 Baht
1,501 - 2,500 บาท 1,501 - 2,500 Baht	18.7	12.1	-	2.2	0.9	-	2.7	0.9	-	0.2	-	-	1,501 - 2,500 Baht
2,501 - 3,500 บาท 2,501 - 3,500 Baht	40.2	22.7	-	2.6	-	0.9	5.4	2.6	0.9	1.0	-	-	2,501 - 3,500 Baht
3,501 - 4,500 บาท 3,501 - 4,500 Baht	65.3	39.9	0.1	3.3	-	-	10.3	5.9	1.7	0.7	-	-	3,501 - 4,500 Baht
4,501 - 5,500 บาท 4,501 - 5,500 Baht	82.0	33.8	-	3.7	-	-	16.3	5.6	0.3	4.4	-	0.2	4,501 - 5,500 Baht
5,501 - 6,500 บาท 5,501 - 6,500 Baht	126.9	38.5	0.9	17.2	0.1	0.1	40.5	10.5	1.9	3.6	-	0.1	5,501 - 6,500 Baht
6,501 - 7,500 บาท 6,501 - 7,500 Baht	157.9	26.6	1.1	18.5	0.3	0.7	64.4	15.3	1.7	1.5	-	0.6	6,501 - 7,500 Baht
7,501 - 10,000 บาท 7,501 - 10,000 Baht	413.2	30.0	2.8	71.1	2.3	0.8	95.5	87.9	10.2	13.0	2.7	6.2	7,501 - 10,000 Baht
10,001 - 15,000 บาท 10,001 - 15,000 Baht	207.9	9.1	4.3	35.3	3.7	0.9	17.9	45.4	7.5	9.7	2.6	7.1	10,001 - 15,000 Baht
15,001 - 20,000 บาท 15,001 - 20,000 Baht	49.5	3.5	0.5	7.5	2.0	1.4	1.9	2.0	1.9	1.9	0.2	4.0	15,001 - 20,000 Baht
20,001 - 30,000 บาท 20,001 - 30,000 Baht	65.7	0.7	0.2	0.9	1.4	0.8	1.1	1.6	1.8	0.2	0.5	3.8	20,001 - 30,000 Baht
มากกว่า 30,000 บาท More than 30,000 Baht	81.6	-	-	1.9	10.3	0.9	0.3	1.6	2.9	-	1.2	3.8	More than 30,000 Baht
ไม่ทราบ Unknown	0.4	-	-	-	-	-	-	-	-	-	-	-	Unknown
รวม Total	1,071.3	140.5	2.6	167.0	4.8	4.0	62.1	141.5	6.4	83.1	9.5	27.4	FEMALE
ต่ำกว่า 1,501 บาท Less than 1,501 Baht	13.9	7.9	-	4.7	-	-	0.5	0.6	-	0.1	-	-	Less than 1,501 Baht
1,501 - 2,500 บาท 1,501 - 2,500 Baht	18.0	7.9	-	3.7	0.8	-	2.8	2.8	-	0.5	-	-	1,501 - 2,500 Baht
2,501 - 3,500 บาท 2,501 - 3,500 Baht	41.4	20.5	0.5	7.3	-	-	2.0	3.4	0.1	2.0	-	-	2,501 - 3,500 Baht
3,501 - 4,500 บาท 3,501 - 4,500 Baht	83.5	38.2	0.5	12.2	-	0.2	4.0	5.3	0.1	11.9	-	-	3,501 - 4,500 Baht
4,501 - 5,500 บาท 4,501 - 5,500 Baht	85.7	24.9	-	16.1	-	0.3	9.7	6.6	-	7.7	0.6	0.7	4,501 - 5,500 Baht
5,501 - 6,500 บาท 5,501 - 6,500 Baht	98.3	17.1	0.6	17.3	-	-	16.5	12.2	-	13.6	-	0.6	5,501 - 6,500 Baht
6,501 - 7,500 บาท 6,501 - 7,500 Baht	98.8	10.1	-	21.7	0.1	0.1	14.5	12.2	0.6	8.0	-	0.9	6,501 - 7,500 Baht
7,501 - 10,000 บาท 7,501 - 10,000 Baht	269.2	8.6	0.9	64.1	-	1.1	13.0	59.5	2.1	28.4	1.6	5.7	7,501 - 10,000 Baht
10,001 - 15,000 บาท 10,001 - 15,000 Baht	156.3	4.4	-	17.4	1.1	0.8	2.0	31.6	2.4	9.5	2.9	6.4	10,001 - 15,000 Baht
15,001 - 20,000 บาท 15,001 - 20,000 Baht	68.2	0.9	-	1.8	0.3	0.9	-	5.5	1.1	0.6	3.1	3.9	15,001 - 20,000 Baht
20,001 - 30,000 บาท 20,001 - 30,000 Baht	72.5	-	0.2	0.2	0.3	-	-	1.5	-	0.6	0.1	6.5	20,001 - 30,000 Baht
มากกว่า 30,000 บาท More than 30,000 Baht	65.3	-	-	0.7	2.1	0.5	-	0.5	0.1	0.3	1.1	2.9	More than 30,000 Baht
ไม่ทราบ Unknown	0.1	-	-	-	-	-	-	-	-	-	-	-	Unknown

ตารางที่ 19 จำนวนผู้จ้างงานตามอุตสาหกรรม ระดับชนชั้นรายได้ และเพศ ภาคเหนือ (คน)  
TABLE 19 EMPLOYEE BY INDUSTRY, INCOME CLASS AND SEX, NORTHERN REGION

หน่วยนับ: ในพันคน

ระดับชนชั้นรายได้	อุตสาหกรรม (คน)											Income Class
	อสังหาริมทรัพย์ Real estate activities	กิจกรรมทางเทคนิค Professional/technical activities	การบริหารและบริการสนับสนุน Administrative and support service activities	การบริการสาธารณะ Public administration	การศึกษา Education	อุตสาหกรรมสุขภาพและงานสังคม Health and social work	ศิลปะ การบันเทิง และนันทนาการ Art, entertainment	บริการอื่น ๆ Other service	กิจกรรมครัวเรือน Activities of household	กิจกรรมนอกอาณาเขต Extra-territorial	ไม่ทราบ Unknown	
ชาย	3.7	14.3	22.4	184.4	66.5	28.9	11.9	21.7	4.0	0.6	-	MALE
ต่ำกว่า 1,501 บาท	-	-	0.2	-	-	-	0.6	0.3	0.5	-	-	Less than 1,501 Baht
1,501 - 2,500 บาท	-	-	0.1	-	-	-	0.1	0.3	0.1	-	-	1,501 - 2,500 Baht
2,501 - 3,500 บาท	0.7	-	0.2	1.0	-	-	-	2.1	3.0	-	-	2,501 - 3,500 Baht
3,501 - 4,500 บาท	-	-	0.9	0.1	0.2	-	-	1.5	0.8	-	-	3,501 - 4,500 Baht
4,501 - 5,500 บาท	0.1	0.7	1.0	9.8	0.1	-	1.9	3.9	0.2	-	-	4,501 - 5,500 Baht
5,501 - 6,500 บาท	-	0.8	0.5	2.2	1.7	4.2	1.0	2.3	0.7	-	-	5,501 - 6,500 Baht
6,501 - 7,500 บาท	0.2	3.1	1.4	14.2	1.5	1.0	3.7	1.2	1.1	-	-	6,501 - 7,500 Baht
7,501 - 10,000 บาท	1.8	1.9	9.6	55.4	8.5	3.5	2.0	7.4	0.5	0.3	-	7,501 - 10,000 Baht
10,001 - 15,000 บาท	0.8	3.6	8.2	30.8	8.9	7.0	2.1	2.8	-	0.2	-	10,001 - 15,000 Baht
15,001 - 20,000 บาท	0.1	2.1	0.3	12.1	5.3	2.6	0.3	-	-	-	-	15,001 - 20,000 Baht
20,001 - 30,000 บาท	-	1.2	-	31.8	16.3	3.4	0.2	-	-	-	-	20,001 - 30,000 Baht
มากกว่า 30,000 บาท	-	0.8	0.1	26.5	23.9	7.3	-	-	-	0.1	-	More than 30,000 Baht
ไม่ทราบ	-	-	-	0.4	-	-	-	-	-	-	-	Unknown
หญิง	1.9	9.7	15.4	108.6	131.0	102.1	6.0	18.1	29.5	0.3	-	FEMALE
ต่ำกว่า 1,501 บาท	-	-	-	-	-	-	-	-	0.2	-	-	Less than 1,501 Baht
1,501 - 2,500 บาท	-	-	-	-	0.1	0.0	-	0.3	1.9	-	-	1,501 - 2,500 Baht
2,501 - 3,500 บาท	-	-	0.9	-	0.9	0.5	0.1	0.6	2.9	-	-	2,501 - 3,500 Baht
3,501 - 4,500 บาท	-	0.1	0.2	0.3	0.7	3.0	0.1	1.9	4.8	-	-	3,501 - 4,500 Baht
4,501 - 5,500 บาท	0.1	0.4	1.4	4.9	1.7	3.0	1.3	2.9	3.4	-	-	4,501 - 5,500 Baht
5,501 - 6,500 บาท	0.3	1.4	1.2	3.5	2.4	3.2	0.4	1.9	6.2	0.0	-	5,501 - 6,500 Baht
6,501 - 7,500 บาท	0.1	0.1	3.8	8.5	4.8	6.4	0.8	1.4	4.8	-	-	6,501 - 7,500 Baht
7,501 - 10,000 บาท	0.2	1.4	6.0	26.9	19.0	17.1	2.1	6.4	5.0	0.1	-	7,501 - 10,000 Baht
10,001 - 15,000 บาท	1.1	4.8	0.2	21.6	26.4	21.4	0.3	1.8	0.2	-	-	10,001 - 15,000 Baht
15,001 - 20,000 บาท	-	0.1	0.9	14.2	16.9	17.4	0.4	0.2	0.1	-	-	15,001 - 20,000 Baht
20,001 - 30,000 บาท	-	1.2	0.9	19.5	23.3	17.6	0.5	-	-	-	-	20,001 - 30,000 Baht
มากกว่า 30,000 บาท	-	0.0	-	9.2	34.7	12.4	-	0.7	-	0.2	-	More than 30,000 Baht
ไม่ทราบ	-	-	-	-	0.1	-	-	-	-	-	-	Unknown

ตารางที่ 19 จำนวนผู้จ้างงานตามอุตสาหกรรม ระดับจังหวัด ภาคตะวันออกเฉียงเหนือ (ต่อ)  
TABLE 19 EMPLOYEE BY INDUSTRY, INCOME CLASS, SEX AND AREA, NORTHERN REGION (Contd.)

จำนวนผู้จ้างงาน : ใน Thousands

ไตรมาสที่ 4/2560 - Quarter 4/2017

ภูมิภาคตอนบน MUNICIPAL AREA

ระดับของรายได้	อุตสาหกรรม Industry											รวม	การขนส่ง Transportation	ข้อมูลข่าวสาร Information and communication	บริการทางการเงิน Financial intermediation	INCOME CLASS
	เกษตรกรรม Agriculture	เหมืองแร่ Mining	การผลิต Manufacturing	ไฟฟ้า ก๊าซ และประปา Electricity	การบำบัดน้ำเสีย และน้ำ sewage/waste	การก่อสร้าง Construction	การขนส่ง การไปรษณีย์ Transport, storage	การขนส่งและ การเก็บรักษา Transportation and storage	ที่พักแรมและ บริการอาหาร Accommodation and food service	ข้อมูลข่าวสาร Information and communication	บริการทางการเงิน Financial intermediation					
รวม	1,000.7	41	148.3	12.1	5.3	112.9	154.4	17.5	76.9	7.5	28.3	TOTAL				
ชาย	533.4	3.0	68.7	9.5	3.3	96.1	83.5	13.9	26.5	3.7	12.0	MALE				
ต่ำกว่า 1,501 บาท	1.6	0.4	0.2	-	-	0.3	-	-	-	-	-	Less than 1,501 Baht				
1,501 - 2,500 บาท	5.6	-	0.8	-	-	0.2	0.2	-	0.2	-	-	1,501 - 2,500 Baht				
2,501 - 3,500 บาท	9.9	-	1.0	-	0.3	4.2	0.9	0.4	0.1	-	-	2,501 - 3,500 Baht				
3,501 - 4,500 บาท	15.4	0.1	0.6	-	-	3.3	1.6	-	0.5	-	-	3,501 - 4,500 Baht				
4,501 - 5,500 บาท	23.1	0.1	1.1	-	-	6.4	1.5	0.3	3.4	-	-	4,501 - 5,500 Baht				
5,501 - 6,500 บาท	38.9	0.3	5.9	0.1	-	11.9	3.7	0.2	3.6	-	0.1	5,501 - 6,500 Baht				
6,501 - 7,500 บาท	56.9	0.1	11.1	0.2	0.1	25.8	4.1	1.6	1.5	-	0.6	6,501 - 7,500 Baht				
7,501 - 10,000 บาท	176.9	1.2	28.5	1.3	0.7	34.4	45.8	3.1	9.1	0.4	3.1	7,501 - 10,000 Baht				
10,001 - 15,000 บาท	100.6	1.1	12.8	1.5	0.6	8.0	23.4	3.1	6.1	2.0	2.7	10,001 - 15,000 Baht				
15,001 - 20,000 บาท	24.9	0.1	5.1	0.7	0.2	1.4	1.4	0.9	1.9	0.2	1.3	15,001 - 20,000 Baht				
20,001 - 30,000 บาท	37.7	0.1	0.9	0.6	0.5	-	0.6	1.8	0.2	0.5	2.6	20,001 - 30,000 Baht				
มากกว่า 30,000 บาท	41.9	-	0.7	5.2	0.9	0.3	0.4	1.9	-	0.6	1.7	More than 30,000 Baht				
ไม่ทราบ	-	-	-	-	-	-	-	-	-	-	-	Unknown				
รวม	467.3	1.1	74.6	2.6	2.0	16.8	71.8	3.5	50.4	3.8	16.3	FEMALE				
ต่ำกว่า 1,501 บาท	3.3	-	2.3	-	-	0.1	-	-	0.1	-	-	Less than 1,501 Baht				
1,501 - 2,500 บาท	5.6	-	1.2	-	-	-	2.1	-	0.2	-	-	1,501 - 2,500 Baht				
2,501 - 3,500 บาท	12.6	-	4.8	-	-	0.4	0.9	0.1	1.1	-	-	2,501 - 3,500 Baht				
3,501 - 4,500 บาท	25.7	0.3	2.6	-	-	1.2	3.7	0.1	5.2	-	-	3,501 - 4,500 Baht				
4,501 - 5,500 บาท	28.1	-	7.5	-	0.1	2.3	2.1	0.1	4.4	-	0.7	4,501 - 5,500 Baht				
5,501 - 6,500 บาท	41.3	-	5.7	-	-	4.4	8.8	-	8.1	-	0.3	5,501 - 6,500 Baht				
6,501 - 7,500 บาท	32.5	1.0	5.5	0.1	0.1	3.7	6.2	-	5.3	-	0.6	6,501 - 7,500 Baht				
7,501 - 10,000 บาท	113.6	0.9	31.7	-	0.7	4.4	22.9	0.9	16.9	0.5	2.1	7,501 - 10,000 Baht				
10,001 - 15,000 บาท	87.7	1.6	11.6	0.5	0.8	0.3	20.9	2.3	7.6	0.5	3.5	10,001 - 15,000 Baht				
15,001 - 20,000 บาท	38.1	-	1.3	0.3	0.3	-	3.6	0.1	0.6	1.9	2.8	15,001 - 20,000 Baht				
20,001 - 30,000 บาท	40.2	-	0.2	-	-	-	0.5	-	0.6	-	4.5	20,001 - 30,000 Baht				
มากกว่า 30,000 บาท	38.3	-	0.4	1.7	-	-	0.2	0.1	0.3	0.9	1.8	More than 30,000 Baht				
ไม่ทราบ	0.1	-	-	-	-	-	-	-	-	-	-	Unknown				





ตารางที่ 19 จำนวนผู้จ้างงานตามอุตสาหกรรม ระดับรายได้ เพศ และเขตภาคเหนือ ภาคเหนือ (ต่อ)  
TABLE 19 EMPLOYEE BY INDUSTRY, INCOME CLASS, SEX AND AREA, NORTHERN REGION (Contd.)

จำนวนผู้จ้างงาน : ใน Thousands

ไตรมาสที่ 4/2560 - Quarter 4/2017

เขตเมืองนอกเทศบาลเมือง

ระดับของรายได้	อุตสาหกรรม (Industry)											รวม	INCOME CLASS
	เกษตรกรรม Agriculture	เหมืองแร่ Mining	การผลิต Manufacturing	ไฟฟ้า Electricity	น้ำประปา Water supply	การบำบัดน้ำเสีย sewage/waste	การก่อสร้าง Construction	การขนส่ง Transport, storage	การขนส่ง Transportation	ที่พักแรม Accommodation	ข้อมูลข่าวสาร Information and communication		
1,854.4	294.1	8.5	188.8	12.6	5.1	165.9	197	42.4	9.1	24.7	TOTAL		
ชาย	781.3	7.0	96.4	10.4	3.2	160.4	16.9	9.7	3.5	13.6	MALE		
ต่ำกว่า 1,501 บาท	3.9	-	0.9	-	-	-	-	-	-	-	Less than 1,501 Baht		
1,501 - 2,500 บาท	13.1	-	1.4	-	-	2.5	-	-	-	-	1,501 - 2,500 Baht		
2,501 - 3,500 บาท	30.3	-	1.6	-	0.6	1.7	0.4	0.9	-	-	2,501 - 3,500 Baht		
3,501 - 4,500 บาท	49.9	-	2.7	-	-	4.3	1.7	0.2	-	-	3,501 - 4,500 Baht		
4,501 - 5,500 บาท	59.0	-	2.6	-	-	9.9	4.1	1.1	-	-	4,501 - 5,500 Baht		
5,501 - 6,500 บาท	88.0	0.7	11.3	-	0.1	28.7	1.7	-	-	-	5,501 - 6,500 Baht		
6,501 - 7,500 บาท	101.0	1.1	7.4	0.2	0.6	38.6	0.1	-	-	-	6,501 - 7,500 Baht		
7,501 - 10,000 บาท	236.3	1.7	42.5	1.0	0.2	61.1	6.5	3.9	2.3	3.1	7,501 - 10,000 Baht		
10,001 - 15,000 บาท	107.3	3.2	22.6	2.2	0.3	9.9	4.4	3.7	0.6	4.4	10,001 - 15,000 Baht		
15,001 - 20,000 บาท	24.6	0.3	2.4	1.2	1.2	0.4	1.1	-	-	2.7	15,001 - 20,000 Baht		
20,001 - 30,000 บาท	28.0	0.7	-	0.8	0.2	1.1	1.0	-	-	1.2	20,001 - 30,000 Baht		
มากกว่า 30,000 บาท	39.7	-	1.2	5.1	-	-	1.0	-	0.6	2.2	More than 30,000 Baht		
ไม่ทราบ	0.4	-	-	-	-	-	-	-	-	-	Unknown		
หญิง	604.1	1.5	92.4	2.2	1.9	45.4	2.9	32.7	5.7	11.1	FEMALE		
ต่ำกว่า 1,501 บาท	10.6	-	2.4	-	-	0.4	-	-	-	-	Less than 1,501 Baht		
1,501 - 2,500 บาท	12.4	-	2.5	0.8	-	-	-	0.4	-	-	1,501 - 2,500 Baht		
2,501 - 3,500 บาท	28.8	0.5	2.5	-	-	1.6	-	0.9	-	-	2,501 - 3,500 Baht		
3,501 - 4,500 บาท	57.8	0.2	9.6	-	0.2	2.8	1.7	6.7	-	-	3,501 - 4,500 Baht		
4,501 - 5,500 บาท	57.6	-	8.6	-	0.2	7.4	0.6	3.2	0.6	-	4,501 - 5,500 Baht		
5,501 - 6,500 บาท	57.0	0.6	11.5	-	-	12.0	-	5.5	-	-	5,501 - 6,500 Baht		
6,501 - 7,500 บาท	66.3	-	16.2	9.1	-	10.8	0.6	2.7	-	-	6,501 - 7,500 Baht		
7,501 - 10,000 บาท	155.6	0.2	32.4	3.6	0.3	8.6	1.2	11.5	1.1	3.6	7,501 - 10,000 Baht		
10,001 - 15,000 บาท	68.6	2.8	5.8	0.7	-	1.7	0.1	1.8	2.4	2.9	10,001 - 15,000 Baht		
15,001 - 20,000 บาท	30.1	-	0.5	-	0.7	-	0.9	-	1.2	1.2	15,001 - 20,000 Baht		
20,001 - 30,000 บาท	32.3	-	0.2	0.3	-	-	1.0	-	0.1	1.9	20,001 - 30,000 Baht		
มากกว่า 30,000 บาท	27.1	-	0.3	0.4	0.5	-	-	-	0.2	1.0	More than 30,000 Baht		
ไม่ทราบ	-	-	-	-	-	-	-	-	-	-	Unknown		



ภาคตะวันออกเฉียงเหนือ  
NORTHEASTERN REGION

## ตารางสถิติ

### STATISTICAL TABLES

		หน้า
		PAGE
ตารางที่ 1	จำนวนประชากร จำแนกตามกลุ่มอายุ สถานภาพแรงงาน	223
TABLE 1	NUMBER OF POPULATION BY LABOR FORCE STATUS, AGE GROUP	223
ตารางที่ 2	จำนวนประชากรอายุ 15 ปี ขึ้นไป จำแนกตามสถานภาพสมรส สถานภาพแรงงาน	224
TABLE 2	POPULATION 15 YEARS AND OVER BY MARITAL STATUS, LABOR FORCE STATUS	224
ตารางที่ 3	จำนวนประชากรอายุ 15 ปีขึ้นไป จำแนกตามระดับการศึกษาที่สำเร็จ สถานภาพแรงงาน	225
TABLE 3	POPULATION 15 YEARS AND OVER BY LEVEL OF EDUCATIONAL ATTAINMENT, LABOR FORCE STATUS	225
ตารางที่ 4	ผู้มีงานทำ จำแนกตามระดับการศึกษาที่สำเร็จ อาชีพ	226
TABLE 4	EMPLOYED PERSONS BY LEVEL OF EDUCATIONAL ATTAINMENT, OCCUPATION	226
ตารางที่ 5	ผู้มีงานทำ จำแนกตามระดับการศึกษาที่สำเร็จ อุตสาหกรรม	227
TABLE 5	EMPLOYED PERSONS BY LEVEL OF EDUCATIONAL ATTAINMENT, INDUSTRY	227
ตารางที่ 6	ผู้มีงานทำ จำแนกตามสถานภาพการทำงาน อาชีพ	228
TABLE 6	EMPLOYED PERSONS BY WORK STATUS, OCCUPATION	228
ตารางที่ 7	ผู้มีงานทำ จำแนกตามสถานภาพการทำงาน อุตสาหกรรม	229
TABLE 7	EMPLOYED PERSONS BY WORK STATUS, INDUSTRY	229
ตารางที่ 8	จำนวนผู้มีงานทำ จำแนกตามอาชีพ และอุตสาหกรรม	230
TABLE 8	EMPLOYED PERSONS BY OCCUPATION AND INDUSTRY	230
ตารางที่ 9	ผู้มีงานทำ จำแนกตามอาชีพ จำนวนชั่วโมงทำงานต่อสัปดาห์ การมีเวลาเหลือพอ ที่จะทำงานเพิ่มขึ้น	232
TABLE 9	EMPLOYED PERSONS BY OCCUPATION, HOURS WORKED PER WEEK, AVAILABILITY FOR ADDITIONAL WORK	232
ตารางที่ 10	ผู้มีงานทำ จำแนกตามอุตสาหกรรม จำนวนชั่วโมงทำงานต่อสัปดาห์ การมีเวลาเหลือพอ ที่จะทำงานเพิ่มขึ้น	233
TABLE 10	EMPLOYED PERSONS BY INDUSTRY, HOURS WORKED PER WEEK, AVAILABILITY FOR ADDITIONAL WORK	233

ตารางที่	11	ผู้มีงานทำ จำแนกตามสถานภาพการทำงาน จำนวนชั่วโมงทำงานต่อสัปดาห์ การมีเวลาเหลือพอที่จะทำงานเพิ่มขึ้น	235
TABLE	11	EMPLOYED PERSONS BY WORK STATUS, HOURS WORKED PER WEEK, AVAILABILITY FOR ADDITIONAL WORK	235
ตารางที่	12	ผู้มีงานทำ จำแนกตามกลุ่มอายุ ชั่วโมงการทำงานต่อสัปดาห์ การมีเวลาเหลือพอที่จะทำงานเพิ่มขึ้น	236
TABLE	12	EMPLOYED PERSONS BY AGE GROUP, HOURS WORKED PER WEEK, AVAILABILITY FOR ADDITIONAL WORK	236
ตารางที่	13	จำนวนผู้ว่างงาน ที่หางานทำ จำแนกตามระยะเวลาที่หางานทำ ระดับการศึกษาที่สำเร็จ และ เพศ	237
TABLE	13	UNEMPLOYED PERSONS, SEEKING JOB BY DURATION OF SEEKING JOB, LEVEL OF EDUCATIONAL ATTAINMENT	237
ตารางที่	14	จำนวนผู้ว่างงาน ที่เคยทำงานมาก่อน จำแนกตามอาชีพที่ทำครั้งสุดท้าย อุตสาหกรรมที่ทำครั้งสุดท้าย	238
TABLE	14	UNEMPLOYED PERSONS, EVER WORKED BY LAST OCCUPATION, LAST INDUSTRY	238
ตารางที่	15	ลูกจ้าง จำแนกตามค่าจ้างเฉลี่ย ผลประโยชน์อื่นๆ ที่ได้รับ อุตสาหกรรม	240
TABLE	15	EMPLOYEE BY AVERAGE WAGE, FRINGE BENEFIT, INDUSTRY	240
ตารางที่	16	ลูกจ้างเอกชน จำแนกตามค่าจ้างเฉลี่ย ผลประโยชน์อื่นๆ ที่ได้รับ อุตสาหกรรม	241
TABLE	16	PRIVATE EMPLOYEE BY AVERAGE WAGE, FRINGE BENEFIT, INDUSTRY	241
ตารางที่	17	ลูกจ้างรัฐบาล จำแนกตามค่าจ้างเฉลี่ย ผลประโยชน์อื่นๆ ที่ได้รับ อุตสาหกรรม	242
TABLE	17	GOVERNMENT EMPLOYEE BY AVERAGE WAGE, FRINGE BENEFIT, INDUSTRY	242
ตารางที่	18	ลูกจ้าง จำแนกตาม อาชีพ ระดับของรายได้	243
TABLE	18	EMPLOYEE BY OCCUPATION, INCOME CLASS	243
ตารางที่	19	ลูกจ้าง จำแนกตาม อุตสาหกรรม ระดับของรายได้	244
TABLE	19	EMPLOYEE BY INDUSTRY, INCOME CLASS	244

ตารางที่ 1 จำนวนประชากรอายุ 15 ปีขึ้นไป จำแนกตามกลุ่มอายุ สถานภาพแรงงาน ภาคตะวันออกเฉียงเหนือ

TABLE 1 POPULATION 15 YEARS AND OVER BY AGE GROUP, LABOR FORCE STATUS, NORTHEASTERN REGION

ไตรมาสที่ 4/2560 : Quarter 4/2017

หน่วยเป็นพัน : In Thousands

สถานภาพแรงงาน	รวม							LABOR FORCE STATUS				
	กลุ่มอายุ Age Group							POPULATION 15 YEARS AND OVER				
	15-19	20-24	25-29	30-34	35-39	40-49	50-59	>= 60	Total Labor Force			
ประชากรอายุ 15 ปีขึ้นไป	1,531.0	1,426.7	945.2	820.7	999.5	2,806.6	2,813.1	3,612.2	1,355.9			1.1 Employed
กำลังแรงงานรวม	242.6	886.0	784.1	702.4	869.3	2,426.0	2,283.3	1,340.9	1,340.9			1.1 Employed
1. กำลังแรงงานปัจจุบัน	237.6	882.3	781.8	698.6	866.7	2,410.3	2,266.5	1,340.9	1,340.9			1.1 Employed
1.1 ผู้มีงานทำ	225.0	839.7	766.6	693.4	862.1	2,403.0	2,264.5	1,340.2	1,326.0			1.1 Employed
- ทำงาน	225.0	836.9	765.3	692.1	855.7	2,389.3	2,242.3	1,326.0	-			- At work
- ไม่ทำงานแต่มีงานประจำ	61.9	-	2.8	1.3	6.4	13.7	22.2	14.2	-			- With job but not at work
1.2 ผู้ว่างงาน	12.6	42.7	15.2	5.2	4.5	7.2	2.0	0.7	0.7			1.2 Unemployed
- ท างานทำ	15.6	7.1	4.0	0.6	1.4	0.1	0.1	0.7	-			- Looking for work
- ไม่ท างานทำ/พร้อมที่จะท างาน	74.6	35.6	11.1	4.6	3.2	7.1	1.9	-	-			- Not looking/available for work
2. กำลังแรงงานที่รอฤดูกาล	64.8	3.7	2.3	3.7	2.6	15.7	16.8	15.0	2,256.3			2. Seasonally inactive labor force
ผู้ไม่อยู่ในกำลังแรงงาน	5,405.5	540.7	161.1	118.3	130.3	380.6	529.9	2,256.3	2,256.3			Persons not in Labor Force
1. ท างานบ้าน	1,417.7	175.8	99.2	79.7	88.0	268.0	358.8	287.1	287.1			1. Household work
2. เรียนหนังสือ	1,359.1	229.0	4.7	0.0	0.1	0.5	-	0.3	0.3			2. Studies
3. ย ังเด็ก ขรา/ไม่สามารถท างานได้	2,131.0	40.3	24.9	22.1	25.2	72.8	104.6	1,806.8	1,806.8			3. Too young/old/incapable of work
4. อื่น ๆ	497.8	68.3	32.3	16.5	17.0	39.4	66.5	162.2	162.2			4. Others

Table 1 POPULATION 15 YEARS AND OVER BY AGE GROUP, LABOR FORCE STATUS AND SEX, NORTHEASTERN REGION

ไตรมาสที่ 4/2560 : Quarter 4/2017

หน่วยเป็นพัน : In Thousands

สถานภาพแรงงาน	รวม								LABOR FORCE STATUS				
	Total	15-19	20-24	25-29	30-34	35-39	40-49	50-59	>=60				
ชาย	7,185.0	779.5	709.1	473.3	414.7	486.8	1,333.6	1,343.3	1,644.8	MALE			
กำลังแรงงานรวม	5,287.9	1,640.0	521.7	431.4	387.0	457.6	1,250.6	1,240.0	835.6	Total Labor Force			
1. กำลังแรงงานปัจจุบัน	5,244.1	1,592.0	518.7	429.2	384.6	455.7	1,241.5	1,231.6	823.5	1. Current labor force			
1.1 ผู้มีงานทำ	5,196.7	1,553.1	498.1	420.5	381.9	452.1	1,237.0	1,231.2	822.8	1.1 Employed			
- ทำงาน	5,157.5	1,531.1	497.1	420.2	381.7	447.0	1,228.4	1,216.6	813.4	- At work			
- ไม่ทำงานแต่มีงานประจำ	39.2	-	1.0	0.4	0.2	5.1	8.6	14.5	9.4	- With job but not at work			
1.2 ผู้ว่างงาน	47.4	6.1	20.5	8.7	2.7	3.6	4.5	0.5	0.7	1.2 Unemployed			
- ทำงานทำ	7.1	1.2	0.5	3.1	-	1.4	0.1	-	0.7	- Looking for work			
- ไม่ทำงานทำ/พร้อมที่จะทำงาน	40.3	4.9	20.0	5.6	2.7	2.2	4.4	0.5	-	- Not looking/available for work			
2. กำลังแรงงานที่รอฤดูกาล	43.8	4.7	3.0	2.2	2.4	1.8	9.0	8.4	12.1	2. Seasonally inactive labor force			
ผู้ไม่อยู่ในกำลังแรงงาน	1,897.1	615.5	187.4	41.8	27.7	29.2	83.1	103.3	809.2	Persons not in Labor Force			
1. ทำงานบ้าน	65.5	14.0	8.5	7.6	3.7	2.8	10.4	9.5	9.0	1. Household work			
2. เรียนหนังสือ	634.1	527.4	103.7	2.9	0.0	0.1	-	-	-	2. Studies			
3. ยังเด็ก หรือไม่สามารถทำงานได้	891.0	23.3	21.4	15.2	15.4	16.9	49.3	54.2	695.3	3. Too young/old/incapable of work			
4. อื่น ๆ	306.5	50.8	53.7	16.2	8.5	9.4	23.4	39.6	105.0	4. Others			
หญิง	7,769.9	751.5	717.6	471.9	406.0	512.8	1,472.9	1,469.8	1,967.4	FEMALE			
กำลังแรงงานรวม	4,261.5	78.6	364.3	352.7	315.4	411.7	1,175.4	1,043.3	520.3	Total Labor Force			
1. กำลังแรงงานปัจจุบัน	4,240.5	78.4	363.7	352.6	314.0	410.9	1,168.7	1,034.9	517.4	1. Current labor force			
1.1 ผู้มีงานทำ	4,197.8	71.9	341.5	346.1	311.5	410.0	1,166.0	1,033.4	517.4	1.1 Employed			
- ทำงาน	4,175.1	71.9	339.8	345.2	310.4	408.7	1,160.9	1,025.7	512.6	- At work			
- ไม่ทำงานแต่มีงานประจำ	22.7	-	1.7	1.0	1.1	1.3	5.1	7.7	4.8	- With job but not at work			
1.2 ผู้ว่างงาน	42.7	6.5	22.1	6.5	2.5	0.9	2.7	1.5	-	1.2 Unemployed			
- ทำงานทำ	8.5	0.3	6.5	1.0	0.6	-	-	0.1	-	- Looking for work			
- ไม่ทำงานทำ/พร้อมที่จะทำงาน	34.2	6.2	15.6	5.5	1.9	0.9	2.7	1.4	-	- Not looking/available for work			
2. กำลังแรงงานที่รอฤดูกาล	21.0	0.2	0.6	0.1	1.3	0.8	6.7	8.4	2.9	2. Seasonally inactive labor force			
ผู้ไม่อยู่ในกำลังแรงงาน	3,508.4	672.9	353.3	119.2	90.7	101.1	297.5	426.6	1,447.1	Persons not in Labor Force			
1. ทำงานบ้าน	1,352.2	47.2	167.3	91.6	76.0	85.2	257.6	349.3	278.1	1. Household work			
2. เรียนหนังสือ	725.0	597.3	125.2	1.8	-	-	0.5	-	0.3	2. Studies			
3. ยังเด็ก หรือไม่สามารถทำงานได้	1,239.9	10.9	18.9	9.7	6.7	8.3	23.5	50.4	1,111.5	3. Too young/old/incapable of work			
4. อื่น ๆ	191.3	17.5	41.9	16.2	8.0	7.7	16.0	26.9	57.2	4. Others			

ตารางที่ 1 จำนวนประชากรอายุ 15 ปีขึ้นไป จำแนกตามกลุ่มอายุ สถานภาพแรงงาน เพศ และเขตการปกครอง ภาคตะวันออกเฉียงเหนือ (ต่อ)

TABLE 1 POPULATION 15 YEARS AND OVER BY AGE GROUP, LABOR FORCE STATUS, SEX AND AREA, NORTHEASTERN REGION (Contd.)

สถานภาพแรงงาน	ในเขตเทศบาล MUNICIPAL AREA						รวม	LABOR FORCE STATUS				
	กลุ่มอายุ Age Group							POPULATION 15 YEARS AND OVER				
	15-19	20-24	25-29	30-34	35-39	40-49	50-59	>= 60	1. Current labor force			2. Seasonally inactive labor force
ประชากรอายุ 15 ปีขึ้นไป	4,378.5	4,216.6	279.0	241.4	294.2	826.4	824.3	1,043.9	Total Labor Force			345.3
กำลังแรงงานรวม	2,692.1	2,155.5	231.4	211.6	257.9	715.8	656.8	342.4	1.1 Employed			342.4
1. กำลังแรงงานปัจจุบัน	2,678.8	2,153.3	230.9	211.2	257.5	712.6	651.8	342.4	- At work			338.9
1.1 ผู้มีงานทำ	2,654.9	2,067.7	225.4	209.6	256.1	710.4	650.8	342.4	- With job but not at work			3.5
- ทำงาน	2,642.0	2,066.0	225.1	209.5	255.5	706.9	646.6	338.9	1.2 Unemployed			-
- ไม่ทำงานแต่มีงานประจำ	12.9	-	0.4	0.1	0.6	3.4	4.2	3.5	- Looking for work			-
1.2 ผู้ว่างงาน	23.9	8.6	5.5	1.6	1.5	2.2	1.0	-	- Not looking/available for work			2.9
- ทำงานทำ	2.4	0.5	0.4	0.2	0.2	-	0.1	-	Persons not in Labor Force			698.7
- ไม่ทำงานทำ/พร้อมที่จะทำงาน	21.5	7.5	5.1	1.4	1.3	2.2	0.9	-	1. Household work			102.0
2. กำลังแรงงานที่รอฤดูกาล	13.4	0.8	0.5	0.4	0.4	3.2	5.0	2.9	2. Studies			-
ผู้ไม่อยู่ในกำลังแรงงาน	1,686.3	389.7	47.6	29.8	36.3	110.7	167.5	698.7	3. Too young/old/incapable of work			506.5
1. ทำงานบ้าน	425.1	18.7	26.3	19.5	24.0	79.9	115.5	102.0	4. Others			90.2
2. เรียนหนังสือ	480.7	348.5	3.1	0.0	0.1	-	-	-				
3. ยังเด็ก ขรา/ไม่สามารถทำงานได้	590.1	9.2	7.1	5.8	7.7	19.0	24.6	506.5				
4. อื่น ๆ	190.4	13.4	11.2	4.5	4.5	11.8	27.4	90.2				

ไตรมาสที่ 4/2560 : Quarter 4/2017

หน่วยเป็นพัน : In Thousands



ตารางที่ 1 จำนวนประชากรอายุ 15 ปีขึ้นไป จำแนกตามกลุ่มอายุ สถานภาพแรงงาน เพศ และเขตการปกครอง ภาคตะวันออกเฉียงเหนือ (ต่อ)

TABLE 1 POPULATION 15 YEARS AND OVER BY AGE GROUP, LABOR FORCE STATUS, SEX AND AREA, NORTHEASTERN REGION (Contd.)

สถานภาพแรงงาน	ในเขตเทศบาล MUNICIPAL AREA										LABOR FORCE STATUS
	กลุ่มอายุ Age Group										
	รวม	15-19	20-24	25-29	30-34	35-39	40-49	50-59	>= 60		
<b>ประชากรอายุ 15 ปีขึ้นไป</b>	<b>4,378.5</b>	<b>447.6</b>	<b>421.6</b>	<b>279.0</b>	<b>241.4</b>	<b>294.2</b>	<b>826.4</b>	<b>824.3</b>	<b>1,043.9</b>	<b>POPULATION 15 YEARS AND OVER</b>	
ชาย	2,082.2	225.7	206.9	138.1	120.7	141.7	388.7	389.7	470.8	MALE	
1,465.0	40.9	132.5	125.0	112.9	133.1	364.9	353.3	202.6	Total Labor Force		
1,456.5	40.3	132.4	124.6	112.5	132.8	363.3	349.9	200.7	1. Current labor force		
1,442.1	37.7	127.2	122.4	111.3	131.5	361.4	349.9	200.7	1.1 Employed		
1,433.5	37.7	127.0	122.1	111.3	131.2	359.2	346.9	198.1	- At work		
8.6	-	0.2	0.4	0.4	-	0.3	2.2	3.0	- With job but not at work		
14.4	2.6	5.3	2.1	1.2	1.3	1.9	1.9	-	1.2 Unemployed		
1.1	0.2	0.5	0.3	-	0.2	-	-	-	- Looking for work		
13.3	2.5	4.7	1.9	1.2	1.1	1.9	1.9	-	- Not looking/available for work		
8.5	0.6	0.1	0.4	0.4	0.3	1.6	3.5	1.9	2. Seasonally inactive labor force		
617.2	184.7	74.4	13.2	7.9	8.7	23.8	36.4	268.2	Persons not in Labor Force		
24.4	4.9	2.1	1.8	1.6	1.1	5.4	4.5	3.0	1. Household work		
219.4	163.6	53.6	2.0	0.0	0.1	-	-	-	2. Studies		
257.1	5.5	5.5	3.7	3.6	5.6	12.2	14.1	207.0	3. Too young/old/incapable of work		
116.3	10.7	13.1	5.6	2.6	1.9	6.2	17.8	58.3	4. Others		
2,296.3	221.9	214.7	140.9	120.7	152.5	437.7	434.6	573.2	FEMALE		
1,227.1	17.0	83.0	106.5	98.7	124.8	350.9	303.5	142.7	Total Labor Force		
1,222.2	16.8	82.9	106.4	98.7	124.7	349.3	301.9	141.7	1. Current labor force		
1,212.8	15.9	79.5	103.0	98.3	124.6	349.0	300.9	141.7	1.1 Employed		
1,208.5	15.9	79.0	103.0	98.1	124.3	347.8	299.7	140.8	- At work		
4.3	-	0.5	-	0.1	0.3	1.2	1.2	0.9	- With job but not at work		
9.4	0.8	3.4	3.4	0.4	0.2	0.3	1.0	-	1.2 Unemployed		
1.2	0.3	0.6	0.1	0.2	-	-	0.1	-	- Looking for work		
8.2	0.5	2.8	3.3	0.2	0.2	0.3	0.9	-	- Not looking/available for work		
4.9	0.2	0.1	0.1	0.1	0.1	1.6	1.6	1.0	2. Seasonally inactive labor force		
1,069.2	205.0	131.7	34.5	22.0	27.7	86.9	131.1	430.5	Persons not in Labor Force		
400.7	13.7	37.1	24.5	18.0	22.9	74.5	111.0	99.1	1. Household work		
261.3	184.8	75.4	1.1	-	-	-	-	-	2. Studies		
333.0	3.8	4.7	3.3	2.2	2.2	6.8	10.6	299.5	3. Too young/old/incapable of work		
74.2	2.6	14.5	5.6	1.9	2.6	5.6	9.5	31.9	4. Others		

ไตรมาสที่ 4/2560 : Quarter 4/2017

หน่วยเป็นพัน : In Thousands

ตารางที่ 1 จำนวนประชากรอายุ 15 ปีขึ้นไป จำแนกตามกลุ่มอายุ สถานภาพแรงงาน เพศ และเขตการปกครอง ภาคตะวันออกเฉียงเหนือ (ต่อ)

TABLE 1 POPULATION 15 YEARS AND OVER BY AGE GROUP, LABOR FORCE STATUS, SEX AND AREA, NORTHEASTERN REGION (Contd.)

สถานภาพแรงงาน	รวม	กลุ่มอายุ							LABOR FORCE STATUS	
		15-19	20-24	25-29	30-34	35-39	40-49	50-59		>= 60
ประชากรอายุ 15 ปีขึ้นไป	10,576.5	1,083.4	1,005.1	666.1	579.3	705.3	1,980.2	1,988.8	2,568.3	POPULATION 15 YEARS AND OVER
กำลังแรงงานรวม	6,857.3	184.7	670.5	552.7	490.8	611.4	1,710.2	1,626.5	1,010.6	Total Labor Force
1. กำลังแรงงานปัจจุบัน	6,805.9	180.5	667.0	550.9	487.5	609.1	1,697.7	1,614.7	998.5	1. Current labor force
1.1 ผู้มีงานทำ	6,739.6	171.4	633.0	541.2	483.8	606.1	1,692.7	1,613.8	997.8	1.1 Employed
- ทำงาน	6,690.6	171.4	630.9	540.2	482.7	600.3	1,682.4	1,595.7	987.1	- At work
- ไม่ทำงานแต่มีงานประจำ	49.0	-	2.1	1.0	1.2	5.8	10.3	18.0	10.7	- With job but not at work
1.2 ผู้ว่างงาน	66.3	9.2	34.0	9.7	3.6	3.1	5.0	1.0	0.7	1.2 Unemployed
- ท างานทำ	13.2	1.1	6.0	3.7	0.5	1.2	0.1	-	0.7	- Looking for work
- ไม่ทำงานทำ/พร้อมที่จะทำงาน	53.1	8.1	28.0	6.0	3.2	1.9	4.9	1.0	-	- Not looking/available for work
2. กำลังแรงงานที่รอฤดูกาล	51.5	4.2	3.5	1.8	3.3	2.2	12.5	11.7	12.2	2. Seasonally inactive labor force
ผู้ไม่อยู่ในกำลังแรงงาน	3,719.2	898.7	334.6	113.5	88.5	94.0	270.0	362.4	1,557.6	Persons not in Labor Force
1. ทำงานบ้าน	992.6	42.6	136.5	73.0	60.2	64.0	188.1	243.3	185.0	1. Household work
2. เรียนหนังสือ	878.4	776.2	100.0	1.6	-	-	0.5	-	0.3	2. Studies
3. ยังเด็ก/ชร/ไม่สามารถทำงานได้	1,540.8	24.9	30.2	17.8	16.3	17.5	53.8	80.0	1,300.3	3. Too young/old/incapable of work
4. อื่น ๆ	307.3	55.0	68.0	21.1	12.0	12.5	27.6	39.1	72.1	4. Others

ไตรมาสที่ 4/2560 : Quarter 4/2017

หน่วยเป็นพัน : In Thousands

ตารางที่ 1 จำนวนประชากรอายุ 15 ปีขึ้นไป จำแนกตามกลุ่มอายุ สถานภาพแรงงาน เพศ และเขตการปกครอง ภาคตะวันออกเฉียงเหนือ (ต่อ)

TABLE 1 POPULATION 15 YEARS AND OVER BY AGE GROUP, LABOR FORCE STATUS, SEX AND AREA, NORTHEASTERN REGION (Contd.)

สถานภาพแรงงาน	กลุ่มอายุ Age Group							LABOR FORCE STATUS			
	รวม							POPULATION 15 YEARS AND OVER			
	15-19	20-24	25-29	30-34	35-39	40-49	50-59	>= 60	MALE		
ประชากรอายุ 15 ปีขึ้นไป	1,083.4	1,005.1	666.1	579.3	705.3	1,980.2	1,988.8	2,568.3	Total Labor Force		
ชาย	553.8	502.2	335.2	294.0	345.1	945.0	953.6	1,174.0	1. Current labor force		
กำลังแรงงานรวม	123.1	389.2	306.5	274.2	324.5	885.7	886.7	633.1	1.1 Employed		
1. กำลังแรงงานปัจจุบัน	118.9	386.2	304.6	272.1	323.0	878.2	881.8	622.8	- At work		
1.1 ผู้มีงานทำ	115.4	371.0	298.1	270.6	320.6	875.6	881.3	622.1	- With job but not at work		
- ทำงาน	115.4	370.1	298.1	270.4	315.8	869.2	869.8	615.3	1.2 Unemployed		
- ไม่ทำงานแต่มีงานประจำ	30.6	0.8	-	0.2	4.8	6.4	11.6	6.8	- Looking for work		
1.2 ผู้ว่างงาน	3.5	15.3	6.6	1.5	2.3	2.6	0.5	0.7	- Not looking/available for work		
- หางานทำ	1.1	-	2.8	-	1.2	0.1	-	0.7	2. Seasonally inactive labor force		
- ไม่ทำงานทำ/พร้อมที่จะทำงาน	2.4	15.3	3.8	1.5	1.1	2.5	0.5	-	Persons not in Labor Force		
2. กำลังแรงงานที่รอดูดกล	4.2	3.0	1.8	2.1	1.6	7.5	5.0	10.3	1. Household work		
ผู้ไม่อยู่ในกำลังแรงงาน	430.8	113.0	28.7	19.8	20.6	59.3	66.9	541.0	2. Studies		
1. ทำงานบ้าน	9.1	6.4	5.8	2.1	1.7	5.1	5.0	6.0	3. Too young/old/incapable of work		
2. เรียนหนังสือ	363.8	50.1	0.8	-	-	-	-	-	4. Others		
3. ยังเด็ก ขรา/ไม่สามารถทำงานได้	17.9	15.9	11.5	11.8	11.4	37.1	40.2	488.3	Total Labor Force		
4. อื่น ๆ	40.1	40.6	10.5	5.9	7.5	17.2	21.7	46.7	1. Current labor force		
หญิง	529.5	502.9	331.0	285.3	360.3	1,035.2	1,035.3	1,394.2	1.1 Employed		
กำลังแรงงานรวม	61.6	281.3	246.2	216.6	286.9	824.5	739.8	377.6	- At work		
1. กำลังแรงงานปัจจุบัน	61.6	280.8	246.2	215.4	286.2	819.5	733.0	375.7	- With job but not at work		
1.1 ผู้มีงานทำ	56.0	262.0	243.1	213.3	285.4	817.0	732.5	375.7	1.2 Unemployed		
- ทำงาน	56.0	260.8	242.2	212.3	284.5	813.2	726.0	371.8	- Looking for work		
- ไม่ทำงานแต่มีงานประจำ	18.4	1.2	1.0	1.0	1.0	3.9	6.5	3.9	- Not looking/available for work		
1.2 ผู้ว่างงาน	5.7	18.8	3.1	2.1	0.8	2.4	0.5	-	2. Seasonally inactive labor force		
- หางานทำ	7.3	-	0.9	0.5	-	-	-	-	Persons not in Labor Force		
- ไม่ทำงานทำ/พร้อมที่จะทำงาน	5.7	12.8	2.2	1.6	0.8	2.4	0.5	-	1. Household work		
2. กำลังแรงงานที่รอดูดกล	1.62	0.5	-	1.3	0.7	5.1	6.8	1.9	2. Studies		
ผู้ไม่อยู่ในกำลังแรงงาน	467.9	221.6	84.8	68.7	73.4	210.7	295.5	1,016.6	3. Too young/old/incapable of work		
1. ทำงานบ้าน	33.5	130.2	67.1	58.1	62.3	183.1	238.3	179.1	4. Others		
2. เรียนหนังสือ	412.4	49.9	0.7	-	-	0.5	-	0.3			
3. ยังเด็ก ขรา/ไม่สามารถทำงานได้	7.1	14.2	6.4	4.5	6.1	16.8	39.8	812.0			
4. อื่น ๆ	117.1	14.9	10.6	6.1	5.0	10.4	17.4	25.3			

ไตรมาสที่ 4/2560 : Quarter 4/2017

นอกเขตเทศบาล NON-MUNICIPAL AREA

หน่วยเป็นพัน : In Thousands

ตารางที่ 2 จำนวนประชากรอายุ 15 ปีขึ้นไป จำแนกตามสถานภาพสมรส สถานภาพแรงงาน ภาคตะวันออกเฉียงเหนือ

TABLE 2 POPULATION 15 YEARS AND OVER BY MARITAL STATUS, LABOR FORCE STATUS, NORTHEASTERN REGION

ไตรมาสที่ 4/2560 : Quarter 4/2017

หน่วยเป็นพัน : In Thousands

สถานภาพแรงงาน	รวม						เคยสมรส Ever-Married			LABOR FORCE STATUS
	Total	โสด Single	สมรส Married	หม้าย Widowed	หย่า Divorced	แยกกันอยู่ Separated	ไม่ทราบ Unknown	TOTAL		
ยอดรวม	14,955.0	3,516.2	9,517.4	1,338.3	304.1	278.7	0.3			
กำลังแรงงานรวม	9,549.5	1,672.6	7,063.3	370.9	233.7	208.8	0.2		Total Labor Force	
1. กำลังแรงงานปัจจุบัน	9,484.6	1,657.8	7,018.2	369.1	232.2	207.1	0.2		1. Current labor force	
1.1 ผู้มีงานทำ	9,394.5	1,599.8	6,988.9	368.7	231.1	205.9	0.2		1.1 Employed	
- ทำงาน	9,332.7	1,593.4	6,944.3	361.8	229.2	203.8	0.2		- At work	
- ไม่ทำงานแต่มีงานประจำ	61.9	6.4	44.6	6.9	1.9	2.1	-		- With job but not at work	
1.2 ผู้ว่างงาน	90.1	58.0	29.4	0.4	1.1	1.2	-		1.2 Unemployed	
- หางานทำ	15.6	10.8	4.3	0.1	0.2	0.3	-		- Looking for work	
- ไม่หางานทำ/พร้อมที่จะทำงาน	74.6	47.3	25.1	0.3	1.0	0.9	-		- Not looking/available for work	
2. กำลังแรงงานที่รอฤดูกาล	64.8	14.8	45.1	1.8	1.5	1.7	-		2. Seasonally inactive labor force	
ผู้ไม่อยู่ในกำลังแรงงาน	5,405.5	1,843.6	2,454.1	967.5	70.4	69.9	0.1		Persons not in Labor Force	
1. ทำงานบ้าน	1,417.7	107.4	1,141.0	115.5	26.5	27.3	0.1		1. Household work	
2. เรียนหนังสือ	1,359.1	1,330.0	28.0	0.3	-	0.8	-		2. Studies	
3. ยิงเด็ก ขร/ไม่สามารถทำงานได้	2,131.0	236.6	1,008.6	820.6	30.0	35.1	-		3. Too young/old/incapable of work	
4. อื่น ๆ	497.8	169.5	276.5	31.2	13.9	6.6	-		4. Others	

ตารางที่ 2 จำนวนประชากรอายุ 15 ปีขึ้นไป จำแนกตามสถานภาพสมรส สถานภาพแรงงาน และเพศ ภาคตะวันออกเฉียงเหนือ  
TABLE 2 POPULATION 15 YEARS AND OVER BY MARITAL STATUS, LABOR FORCE STATUS AND SEX, NORTHEASTERN REGION

ไตรมาสที่ 4/2560 : Quarter 4/2017

หน่วยเป็นพัน : in Thousands

สถานภาพแรงงาน	รวม					เคยสมรส Ever-Married				LABOR FORCE STATUS
	Total	โสด Single	สมรส Married	หม้าย Widowed	หย่า Divorced	แยกกันอยู่ Separated	ไม่ทราบ Unknown	LABOR FORCE STATUS		
<b>ชาย</b>	7,185.0	2,081.0	4,563.4	282.7	132.7	125.0	0.2	MALE		
กำลังแรงงานรวม	5,287.9	1,153.3	3,833.7	90.6	106.0	104.1	0.2	Total Labor Force		
1. กำลังแรงงานปัจจุบัน	5,244.1	1,140.4	3,805.5	90.1	105.0	102.9	0.2	1. Current labor force		
1.1 ผู้มีงานทำ	5,196.7	1,111.1	3,788.6	90.0	104.0	102.8	0.2	1.1 Employed		
- ทำงาน	5,157.5	1,106.3	3,757.4	88.0	103.8	101.9	0.2	- At work		
- ไม่ทำงานแต่มีงานประจำ	39.2	4.9	31.2	2.0	0.2	1.0	-	- With job but not at work		
1.2 ผู้ว่างงาน	47.4	29.3	17.0	0.1	1.0	0.1	-	1.2 Unemployed		
- หางานทำ	7.1	4.0	2.9	0.1	-	0.1	-	- Looking for work		
- ไม่หางานทำ/พร้อมที่จะทำงาน	40.3	25.3	14.1	-	1.0	-	-	- Not looking/available for work		
2. กำลังแรงงานที่รอฤดูกาล	43.8	12.9	28.2	0.5	1.1	1.1	-	2. Seasonally inactive labor force		
<b>ผู้ไม่อยู่ในกำลังแรงงาน</b>	1,897.1	927.7	729.7	192.1	26.7	21.0	-	Persons not in Labor Force		
1. ทำงานบ้าน	65.5	38.5	19.0	2.9	3.7	1.3	-	1. Household work		
2. เรียนหนังสือ	634.1	624.1	10.1	-	-	-	-	2. Studies		
3. ยังเด็ก ขรา/ไม่สามารถทำงานได้	891.0	132.2	550.2	178.9	14.0	15.7	-	3. Too young/old/incapable of work		
4. อื่น ๆ	306.5	132.9	150.4	10.2	8.9	3.9	-	4. Others		
<b>หญิง</b>	7,769.9	1,435.2	4,953.9	1,055.7	171.4	153.6	0.1	FEMALE		
กำลังแรงงานรวม	4,261.5	519.3	3,229.6	280.3	127.7	104.7	-	Total Labor Force		
1. กำลังแรงงานปัจจุบัน	4,240.5	517.4	3,212.7	279.0	127.3	104.2	-	1. Current labor force		
1.1 ผู้มีงานทำ	4,197.8	488.6	3,200.3	278.7	127.1	103.1	-	1.1 Employed		
- ทำงาน	4,175.1	487.1	3,186.9	273.8	125.4	101.9	-	- At work		
- ไม่ทำงานแต่มีงานประจำ	22.7	1.5	13.4	4.9	1.8	1.2	-	- With job but not at work		
1.2 ผู้ว่างงาน	42.7	28.8	12.4	0.3	0.2	1.1	-	1.2 Unemployed		
- หางานทำ	8.5	6.8	1.4	-	0.2	0.2	-	- Looking for work		
- ไม่หางานทำ/พร้อมที่จะทำงาน	34.2	22.0	11.0	0.3	-	0.9	-	- Not looking/available for work		
2. กำลังแรงงานที่รอฤดูกาล	21.0	1.9	16.9	1.3	0.4	0.6	-	2. Seasonally inactive labor force		
<b>ผู้ไม่อยู่ในกำลังแรงงาน</b>	3,508.4	915.9	1,724.4	775.4	43.7	48.9	0.1	Persons not in Labor Force		
1. ทำงานบ้าน	1,352.2	68.9	1,122.0	112.5	22.8	26.0	0.1	1. Household work		
2. เรียนหนังสือ	725.0	706.0	18.0	0.3	-	0.8	-	2. Studies		
3. ยังเด็ก ขรา/ไม่สามารถทำงานได้	1,239.9	104.5	458.3	641.7	16.0	19.5	-	3. Too young/old/incapable of work		
4. อื่น ๆ	191.3	36.6	126.1	21.0	5.0	2.7	-	4. Others		

ตารางที่ 2 จำนวนประชากรอายุ 15 ปีขึ้นไป จำแนกตามสถานภาพสมรส สถานภาพแรงงาน เพศ และเขตการปกครอง ภาคตะวันออกเฉียงเหนือ (ต่อ)  
TABLE 2 POPULATION 15 YEARS AND OVER BY MARITAL STATUS, LABOR FORCE STATUS, SEX AND AREA, NORTHEASTERN REGION (Contd.)

ไตรมาสที่ 4/2560 : Quarter 4/2017

หน่วยเป็นพัน : In Thousands

สถานภาพแรงงาน	รวม							เคยสมรส Ever-Married				LABOR FORCE STATUS	
	Total	โสด		สมรส	เคยสมรส		ไม่ทราบ	แยกกันอยู่		LABOR FORCE STATUS			
		Single	Married		Widowed	Divorced		Separated	Unknown				
<b>ยอดรวม</b>	4,378.5	1,131.7	2,678.3	398.8	98.2	71.2	0.3					TOTAL	
ชาย	2,082.2	633.2	1,299.1	80.7	41.8	27.2	0.2					MALE	
กำลังแรงงานรวม	1,465.0	331.2	1,055.0	23.8	32.0	22.8	0.2					Total Labor Force	
1. กำลังแรงงานปัจจุบัน	1,456.5	329.2	1,049.4	23.5	32.0	22.4	0.2					1. Current labor force	
1.1 ผู้มีงานทำ	1,442.1	319.7	1,045.6	23.4	31.0	22.3	0.2					1.1 Employed	
- ทำงาน	1,433.5	318.4	1,038.9	23.1	30.8	22.2	0.2					- At work	
- ไม่ทำงานแต่มีงานประจำ	8.6	1.3	6.8	0.3	0.2	0.1	-					- With job but not at work	
1.2 ผู้ว่างงาน	14.4	9.5	3.8	0.1	1.0	0.1	-					1.2 Unemployed	
- หางานทำ	1.1	0.7	0.3	0.1	-	0.1	-					- Looking for work	
- ไม่หางานทำ/พร้อมที่จะทำงาน	13.3	8.8	3.5	-	1.0	-	-					- Not looking/available for work	
2. กำลังแรงงานที่รอฤดูกาล	8.5	2.0	5.6	0.4	0.1	0.4	-					2. Seasonally inactive labor force	
ผู้ไม่อยู่ในกำลังแรงงาน	617.2	302.0	244.0	56.9	9.8	4.5	-					Persons not in Labor Force	
1. ทำงานบ้าน	24.4	11.4	9.8	1.1	1.7	0.3	-					1. Household work	
2. เรียนหนังสือ	219.4	217.2	2.2	-	-	-	-					2. Studies	
3. ยังเด็ก ขรา/ไม่สามารถทำงานได้	257.1	35.7	164.3	49.5	4.5	3.2	-					3. Too young/old/incapable of work	
4. อื่น ๆ	116.3	37.7	67.7	6.3	3.6	1.0	-					4. Others	
<b>หญิง</b>	2,296.3	498.5	1,379.2	318.1	56.3	44.0	0.1					FEMALE	
กำลังแรงงานรวม	1,227.1	182.1	886.1	87.9	38.3	32.8	-					Total Labor Force	
1. กำลังแรงงานปัจจุบัน	1,222.2	181.4	882.9	86.9	38.3	32.8	-					1. Current labor force	
1.1 ผู้มีงานทำ	1,212.8	174.7	880.5	86.5	38.3	32.8	-					1.1 Employed	
- ทำงาน	1,208.5	174.3	877.9	85.8	38.0	32.5	-					- At work	
- ไม่ทำงานแต่มีงานประจำ	4.3	0.4	2.7	0.7	0.3	0.3	-					- With job but not at work	
1.2 ผู้ว่างงาน	9.4	6.7	2.4	0.3	-	-	-					1.2 Unemployed	
- หางานทำ	1.2	0.7	0.6	-	-	-	-					- Looking for work	
- ไม่หางานทำ/พร้อมที่จะทำงาน	8.2	6.0	1.9	0.3	-	-	-					- Not looking/available for work	
2. กำลังแรงงานที่รอฤดูกาล	4.9	0.7	3.2	1.0	-	-	-					2. Seasonally inactive labor force	
ผู้ไม่อยู่ในกำลังแรงงาน	1,069.2	316.5	493.1	230.2	18.1	11.2	0.1					Persons not in Labor Force	
1. ทำงานบ้าน	400.7	23.1	318.9	42.6	9.4	6.7	0.1					1. Household work	
2. เรียนหนังสือ	261.3	252.6	7.9	-	-	0.8	-					2. Studies	
3. ยังเด็ก ขรา/ไม่สามารถทำงานได้	333.0	28.6	118.6	178.0	5.8	2.0	-					3. Too young/old/incapable of work	
4. อื่น ๆ	74.2	12.2	47.8	9.6	2.9	1.7	-					4. Others	

ตารางที่ 2 จำนวนประชากรอายุ 15 ปีขึ้นไป จำแนกตามสถานภาพสมรส สถานภาพแรงงาน เพศ และเขตการปกครอง ภาคตะวันออกเฉียงเหนือ (ต่อ)  
TABLE 2 POPULATION 15 YEARS AND OVER BY MARITAL STATUS, LABOR FORCE STATUS, SEX AND AREA, NORTHEASTERN REGION (Contd.)

สถานภาพแรงงาน	นอกเขตเทศบาล NON-MUNICIPAL AREA						เขตเทศบาล Ever-Married			LABOR FORCE STATUS
	รวม			ชาย			หญิง			
	Total	โสด Single	สมรส Married	หม้าย Widowed	หย่า Divorced	แยกกันอยู่ Separated	ไม่ทราบ Unknown	TOTAL		
<b>ยอดรวม</b>	10,576.5	2,384.5	6,839.1	939.5	206.0	207.4	-	TOTAL		
ชาย	5,102.8	1,447.8	3,264.4	201.9	90.9	97.8	-	MALE		
<b>กำลังแรงงานรวม</b>	3,822.9	822.1	2,778.7	66.8	74.0	81.3	-	Total Labor Force		
1. กำลังแรงงานปัจจุบัน	3,787.6	811.2	2,756.1	66.6	73.0	80.6	-	1. Current labor force		
1.1 ผู้มีงานทำ	3,754.6	791.5	2,743.0	66.6	73.0	80.6	-	1.1 Employed		
- ทำงาน	3,724.0	787.9	2,718.5	64.9	73.0	79.7	-	- At work		
- ไม่ทำงานแต่มีงานประจำ	30.6	3.6	24.5	1.7	-	0.9	-	- With job but not at work		
1.2 ผู้ว่างงาน	33.0	19.8	13.2	-	-	-	-	1.2 Unemployed		
- หางานทำ	5.9	3.3	2.6	-	-	-	-	- Looking for work		
- ไม่หางานทำ/พร้อมที่จะทำงาน	27.0	16.5	10.6	-	-	-	-	- Not looking/available for work		
2. กำลังแรงงานที่รอฤดูกาล	35.3	10.9	22.6	0.1	1.0	0.7	-	2. Seasonally inactive labor force		
<b>ผู้ไม่อยู่ในกำลังแรงงาน</b>	1,279.9	625.7	485.7	135.2	16.9	16.5	-	Persons not in Labor Force		
1. ทำงานบ้าน	41.1	27.1	9.2	1.8	2.0	1.0	-	1. Household work		
2. เรียนหนังสือ	414.7	406.9	7.8	-	-	-	-	2. Studies		
3. ยังเด็ก ขร/ไม่สามารถทำงานได้	633.9	96.5	385.9	129.4	9.5	12.5	-	3. Too young/old/incapable of work		
4. อื่น ๆ	190.2	95.3	82.7	3.9	5.4	3.0	-	4. Others		
<b>หญิง</b>	5,473.7	936.7	3,574.7	737.6	115.1	109.6	-	FEMALE		
<b>กำลังแรงงานรวม</b>	3,034.5	337.2	2,343.5	192.4	89.4	71.9	-	Total Labor Force		
1. กำลังแรงงานปัจจุบัน	3,018.3	336.0	2,329.8	192.2	89.0	71.4	-	1. Current labor force		
1.1 ผู้มีงานทำ	2,985.0	313.9	2,319.8	192.2	88.9	70.3	-	1.1 Employed		
- ทำงาน	2,966.6	312.8	2,309.1	188.0	87.3	69.4	-	- At work		
- ไม่ทำงานแต่มีงานประจำ	18.4	1.1	10.7	4.2	1.5	0.9	-	- With job but not at work		
1.2 ผู้ว่างงาน	33.3	22.1	10.0	-	0.2	1.1	-	1.2 Unemployed		
- หางานทำ	7.3	6.1	0.9	-	0.2	0.2	-	- Looking for work		
- ไม่หางานทำ/พร้อมที่จะทำงาน	26.0	16.0	9.1	-	-	0.9	-	- Not looking/available for work		
2. กำลังแรงงานที่รอฤดูกาล	16.2	1.2	13.7	0.3	0.4	0.6	-	2. Seasonally inactive labor force		
<b>ผู้ไม่อยู่ในกำลังแรงงาน</b>	2,439.2	599.4	1,231.2	545.2	25.7	37.7	-	Persons not in Labor Force		
1. ทำงานบ้าน	951.5	45.8	803.1	69.9	13.4	19.3	-	1. Household work		
2. เรียนหนังสือ	463.7	453.4	10.1	0.3	-	-	-	2. Studies		
3. ยังเด็ก ขร/ไม่สามารถทำงานได้	906.9	75.9	339.8	463.7	10.2	17.5	-	3. Too young/old/incapable of work		
4. อื่น ๆ	117.1	24.4	78.3	11.4	2.1	1.0	-	4. Others		

ไตรมาสที่ 4/2560 : Quarter 4/2017

หน่วยเป็นพัน : in Thousands

ตารางที่ 3 จำนวนประชากรอายุ 15 ปีขึ้นไป จำแนกตามระดับการศึกษาที่สำคัญ สถานภาพแรงงาน ภาคตะวันออกเฉียงเหนือ  
TABLE 3 POPULATION 15 YEARS AND OVER BY LEVEL OF EDUCATIONAL ATTAINMENT, LABOR FORCE STATUS, NORTHEASTERN REGION

ไตรมาสที่ 4/2560 : Quarter 4/2017

หน่วยเป็นพัน : in Thousands

สถานภาพแรงงาน	รวม	ไม่มี การศึกษา	ต่ำกว่า ประถมศึกษา	ประถม ศึกษา	มัธยมศึกษา ตอนต้น	มัธยมศึกษาตอนปลาย				อุดมศึกษา			LABOR FORCE STATUS	
						รวม	สายสามัญ	สายอาชีพ	สายวิชา- การศึกษา	Higher Level		1/ อื่นๆ		
										General/ Academic	Vocational Training			Technical Education
ยอดรวม	14,955.0	258.1	5,001.3	3,468.9	2,726.4	1,757.6	293.4	1.2	655.4	472.0	318.8	0.2	1.8	TOTAL
กำลังแรงงานรวม	9,549.5	60.5	2,696.5	2,668.2	1,504.6	1,227.4	175.2	1.0	570.9	398.7	246.2	0.2	0.2	Total Labor Force
1. กำลังแรงงานปัจจุบัน	9,484.6	60.3	2,667.6	2,647.1	1,497.5	1,222.1	174.9	1.0	570.9	396.7	246.2	0.2	0.2	1. Current labor force
1.1 ผู้ใช้งาน	9,394.5	60.2	2,664.8	2,626.7	1,475.1	1,211.1	173.8	1.0	553.1	385.4	243.0	0.2	0.2	1.1 Employed
- ทำงาน	9,332.7	59.3	2,633.9	2,607.9	1,470.8	1,207.6	173.1	1.0	550.9	385.0	242.8	0.2	0.2	- At work
- ไม่ทำงานแต่มีงานประจำ	61.9	0.9	30.9	18.7	4.3	3.5	0.7	-	2.2	0.5	0.2	-	-	- With job but not at work
1.2 ผู้ว่างงาน	90.1	0.1	2.7	20.5	22.4	11.0	1.2	-	17.8	11.3	3.2	-	-	1.2 Unemployed
- ทวงทำ	15.6	-	0.7	1.5	2.6	3.1	-	-	7.0	-	0.7	-	-	- Looking for work
- ไม่ทำงานทำ/พร้อมที่จะทำงาน	74.6	0.1	2.0	19.0	19.8	7.9	1.2	-	10.8	11.3	2.5	-	-	- Not Looking/available for work
2. กำลังแรงงานที่รอฤดูกาล	64.8	0.2	28.9	21.1	7.0	5.3	0.3	-	-	2.0	-	-	-	2. Seasonally inactive labor force
ผู้ไม่อยู่ในกำลังแรงงาน	5,405.5	197.6	2,304.8	800.7	1,221.8	530.1	118.2	0.2	84.5	73.3	72.7	-	1.6	Persons not in Labor Force
1. ทำงานบ้าน	1,417.7	17.2	540.1	322.0	243.8	198.4	29.7	0.1	28.9	27.6	9.4	-	0.5	1. Household work
2. เรียนหนังสือ	1,359.1	-	0.7	252.2	817.1	211.1	67.7	-	0.8	9.5	-	-	-	2. Studies
3. ยังก่อน/ยังไม่สามารถทำงานได้	2,131.0	177.7	1,686.6	135.6	56.4	41.0	7.1	-	10.2	9.6	6.6	-	0.3	3. Too young/old/incapable of work
4. อื่น ๆ	497.8	2.6	77.4	90.9	104.5	79.6	13.8	0.1	44.6	26.6	56.7	-	0.9	4. Others

1/ รวมอาชีพระยะสั้น 1/ Including Short Course Vocational



ตารางที่ 3 จำนวนประชากรอายุ 15 ปีขึ้นไป จำนวนตามระดับการศึกษาที่สำเร็จ สถานภาพแรงงาน และเพศ ภาคตะวันออกเฉียงเหนือ

TABLE 3 POPULATION 15 YEARS AND OVER BY LEVEL OF EDUCATIONAL ATTAINMENT, LABOR FORCE STATUS AND SEX, NORTHEASTERN REGION

ไตรมาสที่ 4/2560 : Quarter 4/2017

หน่วยเป็นพัน : in Thousands

สถานภาพแรงงาน	มัธยมศึกษาตอนปลาย											LABOR FORCE STATUS		
	รวม	ไม่มีการศึกษา	ต่ำกว่าประถมศึกษา	ประถมศึกษา	มัธยมศึกษาตอนต้น	Upper Secondary Level			Higher Level				ไม่ทราบ	อื่นๆ
						General/Academic	Vocational	Teacher Training	Academic	Technical Education	Higher Technical Education			
Total	No schooling	primary	Primary	Lower Secondary	General/Academic	Vocational	Teacher Training	Academic	Technical Education	Higher Technical Education	Teacher Training	Unknown	Others	
ชาย	7,185.0	80.9	2,199.7	1,794.2	1,433.2	867.3	166.2	1.0	276.3	245.1	119.4	0.2	1.5	MALE
กำลังแรงงานรวม	5,287.9	22.4	1,489.8	1,499.5	928.6	695.8	110.8	1.0	241.4	214.1	84.0	0.2	0.2	Total Labor Force
1. กำลังแรงงานปัจจุบัน	5,244.1	22.3	1,472.3	1,485.6	922.3	692.1	110.6	1.0	241.4	212.2	84.0	0.2	0.2	1. Current labor force
1.1 ผู้มีงานทำ	5,196.7	22.2	1,471.1	1,475.7	906.9	685.0	109.5	1.0	237.0	204.7	83.5	0.2	0.2	1.1 Employed
- ทำงาน	5,157.5	21.5	1,450.7	1,462.3	904.2	684.5	108.9	1.0	236.3	204.3	83.5	0.2	0.2	- At work
- ไม่ทำงานแต่มีงานประจำ	39.2	0.7	20.3	13.4	2.6	0.5	0.6	-	0.7	0.4	-	-	-	- With job but not at work
1.2 ผู้ว่างงาน	47.4	0.1	1.2	10.0	15.5	7.1	1.1	-	4.4	7.5	0.5	-	-	1.2 Unemployed
- หางานทำ	7.1	-	0.7	0.6	2.3	2.2	-	-	0.8	-	0.4	-	-	- Looking for work
- ไม่หางานทำ/พร้อมที่จะทำงาน	40.3	0.1	0.5	9.3	13.1	4.8	1.1	-	3.6	7.5	0.1	-	-	- Not looking/available for work
2. กำลังแรงงานที่ออกตลาด	43.8	0.1	17.6	13.9	6.3	3.8	0.3	-	-	1.9	-	-	-	2. Seasonally inactive labor force
ผู้ไม่อยู่ในกำลังแรงงาน	1,897.1	58.5	709.8	294.7	504.6	171.5	55.3	-	34.9	31.0	35.5	-	1.3	Persons not in Labor Force
1. ทำงานบ้าน	65.5	0.2	13.7	15.8	20.7	7.4	3.8	-	1.8	1.4	0.5	-	0.3	1. Household work
2. เรียนหนังสือ	634.1	-	-	131.6	371.2	85.0	41.3	-	0.5	4.7	-	-	-	2. Studies
3. ยังก่อน/ยังไม่สามารถทำงานได้	891.0	58.2	656.5	88.0	38.5	27.6	3.9	-	7.0	7.6	3.7	-	0.3	3. Too young/old/incapable of work
4. อื่น ๆ	306.5	0.2	39.7	59.4	74.3	51.4	6.4	-	25.7	17.3	31.3	-	0.8	4. Others
หญิง	7,769.9	177.1	2,801.7	1,674.7	1,293.2	890.2	127.2	0.2	379.1	226.9	199.4	-	0.3	FEMALE
กำลังแรงงานรวม	4,261.5	38.1	1,206.7	1,168.7	575.9	531.6	64.3	-	329.4	184.6	162.2	-	-	Total Labor Force
1. กำลังแรงงานปัจจุบัน	4,240.5	38.0	1,195.3	1,161.5	575.2	530.1	64.3	-	329.4	184.5	162.2	-	-	1. Current labor force
1.1 ผู้มีงานทำ	4,197.8	38.0	1,193.8	1,151.0	568.3	526.1	64.3	-	316.1	180.8	159.6	-	-	1.1 Employed
- ทำงาน	4,175.1	37.8	1,183.2	1,145.7	566.5	523.1	64.2	-	314.6	180.7	159.3	-	-	- At work
- ไม่ทำงานแต่มีงานประจำ	22.7	0.2	10.6	5.3	1.7	2.9	0.1	-	1.5	0.1	0.2	-	-	- With job but not at work
1.2 ผู้ว่างงาน	42.7	-	1.5	10.5	7.0	4.0	0.1	-	13.3	3.7	2.6	-	-	1.2 Unemployed
- หางานทำ	8.5	-	-	0.9	0.3	0.9	-	-	6.2	-	0.3	-	-	- Looking for work
- ไม่หางานทำ/พร้อมที่จะทำงาน	34.2	-	1.5	9.6	6.6	3.1	0.1	-	7.2	3.7	2.4	-	-	- Not looking/available for work
2. กำลังแรงงานที่ออกตลาด	21.0	0.1	11.4	7.2	0.7	1.5	-	-	-	0.1	-	-	-	2. Seasonally inactive labor force
ผู้ไม่อยู่ในกำลังแรงงาน	3,508.4	139.0	1,595.0	506.0	717.2	358.7	62.9	0.2	49.7	42.3	37.2	-	0.3	Persons not in Labor Force
1. ทำงานบ้าน	1,352.2	17.0	526.5	306.3	223.1	191.0	25.9	0.1	27.2	26.2	8.9	-	0.2	1. Household work
2. เรียนหนังสือ	725.0	-	0.7	120.7	445.9	126.1	26.4	-	0.3	4.8	-	-	-	2. Studies
3. ยังก่อน/ยังไม่สามารถทำงานได้	1,239.9	119.6	1,030.1	47.6	17.9	13.3	3.2	-	3.2	2.0	2.9	-	-	3. Too young/old/incapable of work
4. อื่น ๆ	191.3	2.5	37.7	31.5	30.3	28.2	7.4	0.1	19.0	9.3	25.4	-	0.1	4. Others

1/ รวมอาชีพระยะสั้น 1/ Including Short Course Vocational

ตารางที่ 3 จำนวนประชากรอายุ 15 ปีขึ้นไป จำแนกตามระดับการศึกษาที่สำเร็จ สถานภาพแรงงาน เพศ และเขตการปกครอง ภาคตะวันออกเฉียงเหนือ (ต่อ)

TABLE 3 POPULATION 15 YEARS AND OVER BY LEVEL OF EDUCATIONAL ATTAINMENT, LABOR FORCE STATUS, SEX AND AREA, NORTHEASTERN REGION (Contd)

ไตรมาสที่ 4/2560 : Quarter 4/2017

หน่วยเป็นพัน - In Thousands

สถานภาพแรงงาน	ในเขตเทศบาล MUNICIPAL AREA										LABOR FORCE STATUS			
	รวม	ไม่มีการศึกษา	ต่ำกว่าประถมศึกษา	ประถมศึกษา	มัธยมศึกษาตอนปลาย			อุดมศึกษา				อื่นๆ	ไม่ทราบ	
					มัธยมศึกษาตอนต้น	สายสามัญ	สายวิชาชีพ	สายวิชาการ	สายวิชาชีพ	สายวิชาการ				สายวิชาชีพ
Total	No schooling	Incomplete primary	Primary	Lower Secondary	General/Academic	Technical Education	Vocational Training	Academic	Higher Education	Technical Training	Higher Education	Others	Unknown	
ยอดรวม	4,378.5	63.5	1,273.0	865.4	764.9	629.4	118.5	0.2	336.1	198.6	127.9	0.2	0.9	TOTAL
กำลังแรงงานรวม	2,692.1	17.5	626.0	641.3	391.4	397.1	72.4	0.1	286.6	167.7	92.0	0.2	-	Total Labor Force
1. กำลังแรงงานปัจจุบัน	2,678.8	17.3	619.5	637.2	390.3	396.0	72.2	0.1	286.6	167.5	92.0	0.2	-	1. Current labor force
1.1 ผู้จ้างทำ	2,654.9	17.2	618.0	634.5	385.1	393.2	71.0	0.1	279.3	164.7	91.8	0.2	-	1.1 Employed
- ทำงาน	2,642.0	17.2	611.8	631.0	383.5	392.9	70.9	0.1	278.5	164.2	91.8	0.2	-	- At work
- ไม่ทำงานแต่มีงานประจำ	12.9	-	6.1	3.5	1.6	0.3	0.1	-	0.8	0.5	-	-	-	- With job but not at work
1.2 ผู้ว่างงาน	23.9	0.1	1.5	2.7	5.2	2.8	1.2	-	7.3	2.8	0.2	-	-	1.2 Unemployed
- ท างานทำ	2.4	-	-	0.6	0.6	0.7	-	-	0.5	-	-	-	-	- Looking for work
- ไม่ทำงานทำ/พร้อมที่จะทำงาน	21.5	0.1	1.5	2.1	4.6	2.2	1.2	-	6.8	2.8	0.2	-	-	- Not looking/available for work
2. กำลังแรงงานที่รอฤดูกาล	13.4	0.2	6.5	4.1	1.1	1.1	0.3	-	-	0.2	-	-	-	2. Seasonally inactive labor force
ผู้ไม่อยู่ในกำลังแรงงาน	1,686.3	46.1	647.1	224.2	373.6	232.3	46.0	0.1	49.5	30.9	35.8	-	0.9	Persons not in Labor Force
1. ทำงานบ้าน	425.1	5.1	163.2	91.8	66.7	59.2	10.2	0.1	13.0	10.7	4.6	-	0.5	1. Household work
2. เรียนหนังสือ	480.7	-	-	71.5	253.9	126.3	23.8	-	0.8	4.5	-	-	-	2. Studies
3. ยังเด็ก คร่า/ไม่สามารถทำงานได้	590.1	40.2	458.3	36.6	23.2	14.8	4.1	-	6.0	3.7	3.4	-	-	3. Too young/old/incapable of work
4. อื่น ๆ	190.4	0.8	25.6	24.2	29.8	32.0	7.9	-	29.7	12.0	27.9	-	0.4	4. Others

1/ รวมอาชีพระยะสั้น 1/ Including Short Course Vocational

ตารางที่ 3 จำนวนประชากรอายุ 15 ปีขึ้นไป จำแนกตามระดับการศึกษาที่สำเร็จ สถานภาพแรงงาน เพศ และเขตการปกครอง ภาคตะวันออกเฉียงเหนือ (ต่อ)

TABLE 3 POPULATION 15 YEARS AND OVER BY LEVEL OF EDUCATIONAL ATTAINMENT, LABOR FORCE STATUS, SEX AND AREA, NORTHEASTERN REGION (Contd)

ไตรมาสที่ 4/2560 : Quarter 4/2017

หน่วยเป็นพัน : in Thousands

สถานภาพแรงงาน	รวม	ไม่มี การศึกษา	ต่ำกว่า ประถมศึกษา	ประถมศึกษา Primary	มัธยมศึกษาตอนปลาย				มัธยมศึกษา ตอนต้น	อุดมศึกษา				ไม่ทราบ	LABOR FORCE STATUS
					Upper Secondary Level					Higher Level					
					General/ Academic	สายสามัญ ศึกษา	สายวิชา- การศึกษา	สายวิชา- การศึกษ		Academic	สายวิชา การศึกษ	สายวิชา การศึกษ	สายวิชา- การศึกษ		
ยอดรวม	4,378.5	63.5	1,273.0	865.4	764.9	629.4	118.5	0.2	336.1	198.6	127.9	0.2	0.9	TOTAL	
ชาย	2,082.2	20.7	541.5	441.7	394.8	307.1	65.9	0.1	154.7	106.1	48.8	0.2	0.6	MALE	
กำลังแรงงานรวม	1,465.0	6.9	336.6	359.8	241.0	219.9	44.7	0.1	132.6	90.9	32.6	0.2	-	Total Labor Force	
1. กำลังแรงงานปัจจุบัน	1,456.5	6.7	332.4	357.8	240.1	218.9	44.4	0.1	132.6	90.9	32.6	0.2	-	1. Current labor force	
1.1 ผู้มีงานทำ	1,442.1	6.6	331.9	355.1	235.8	217.2	43.3	0.1	130.6	88.8	32.5	0.2	-	1.1 Employed	
- ทำงาน	1,433.5	6.6	327.4	352.8	234.7	217.1	43.3	0.1	130.4	88.5	32.5	0.2	-	- At work	
- ไม่ทำงานแต่มีงานประจำ	8.6	-	4.5	2.3	1.1	0.1	-	-	0.2	0.4	-	-	-	- With job but not at work	
1.2 ผู้ว่างงาน	14.4	0.1	0.5	2.6	4.3	1.7	1.1	-	2.0	2.1	0.1	-	-	1.2 Unemployed	
- หางานทำ	1.1	-	-	0.6	0.4	0.1	-	-	-	-	-	-	-	- Looking for work	
- ไม่หางานทำ/พร้อมที่จะทำงาน	13.3	0.1	0.5	2.0	3.8	1.6	1.1	-	2.0	2.1	0.1	-	-	- Not looking/available for work	
2. กำลังแรงงานที่รอฤดูกาล	8.5	0.1	4.2	2.0	0.9	1.0	0.3	-	-	0.0	-	-	-	2. Seasonally inactive labor force	
ผู้ไม่อยู่ในกำลังแรงงาน	617.2	13.8	204.9	82.0	153.9	87.2	21.2	-	22.2	15.2	16.2	-	0.6	Persons not in Labor Force	
1. ทำงานบ้าน	24.4	0.2	5.5	6.5	4.6	2.7	2.8	-	0.9	0.4	0.5	-	0.3	1. Household work	
2. เรียนหนังสือ	219.4	-	-	36.3	113.5	52.9	12.6	-	0.5	3.8	-	-	-	2. Studies	
3. ยึดถือ ขรา/ไม่สามารถทำงานได้	257.1	13.6	185.7	25.2	14.2	10.0	2.7	-	3.0	3.2	1.6	-	-	3. Too young/old/incapable of work	
4. อื่น ๆ	116.3	-	13.7	16.0	21.6	21.7	3.2	-	17.8	7.8	14.1	-	0.4	4. Others	
หญิง	2,296.3	42.8	731.5	423.8	370.1	322.3	52.5	0.1	181.4	92.5	79.1	-	0.3	FEMALE	
กำลังแรงงานรวม	1,227.1	10.6	289.3	281.5	150.4	177.3	27.7	-	154.0	76.8	59.4	-	-	Total Labor Force	
1. กำลังแรงงานปัจจุบัน	1,222.2	10.5	287.1	279.4	150.2	177.1	27.7	-	154.0	76.7	59.4	-	-	1. Current labor force	
1.1 ผู้มีงานทำ	1,212.8	10.5	286.1	279.3	149.3	176.0	27.7	-	148.7	75.9	59.3	-	-	1.1 Employed	
- ทำงาน	1,208.5	10.5	284.5	278.1	148.8	175.8	27.6	-	148.1	75.8	59.3	-	-	- At work	
- ไม่ทำงานแต่มีงานประจำ	4.3	-	1.6	1.2	0.5	0.2	0.1	-	0.6	0.1	-	-	-	- With job but not at work	
1.2 ผู้ว่างงาน	9.4	-	1.0	0.1	0.9	1.1	0.1	-	5.3	0.8	0.1	-	-	1.2 Unemployed	
- หางานทำ	1.2	-	-	-	0.2	0.6	-	-	0.5	-	-	-	-	- Looking for work	
- ไม่หางานทำ/พร้อมที่จะทำงาน	8.2	-	1.0	0.1	0.8	0.5	0.1	-	4.9	0.8	0.1	-	-	- Not looking/available for work	
2. กำลังแรงงานที่รอฤดูกาล	4.9	0.1	2.3	2.1	0.2	0.1	-	-	-	0.1	-	-	-	2. Seasonally inactive labor force	
ผู้ไม่อยู่ในกำลังแรงงาน	1,069.2	32.2	442.2	142.2	219.7	145.1	24.8	0.1	27.4	15.7	19.6	-	0.3	Persons not in Labor Force	
1. ทำงานบ้าน	400.7	4.9	157.7	85.4	62.2	56.6	7.4	0.1	12.1	10.3	4.0	-	0.2	1. Household work	
2. เรียนหนังสือ	261.3	-	-	35.2	140.4	73.4	11.2	-	0.3	0.8	-	-	-	2. Studies	
3. ยึดถือ ขรา/ไม่สามารถทำงานได้	333.0	26.6	272.6	13.4	8.9	4.8	1.4	-	3.0	0.5	1.8	-	-	3. Too young/old/incapable of work	
4. อื่น ๆ	74.2	0.8	11.9	8.2	8.2	10.3	4.8	-	11.9	4.2	13.8	-	0.1	4. Others	

∕ รวมอาชีพระยะสั้น ∕ Including Short Course Vocational

ตารางที่ 3 จำนวนประชากรอายุ 15 ปีขึ้นไป จำนวนตามระดับการศึกษาที่สำเร็จ สถานภาพแรงงาน เพศ และเขตการปกครอง ภาคตะวันออกเฉียงเหนือ (ต่อ)

TABLE 3 POPULATION 15 YEARS AND OVER BY LEVEL OF EDUCATIONAL ATTAINMENT, LABOR FORCE STATUS, SEX AND AREA, NORTHEASTERN REGION (Contd)

สถานภาพแรงงาน	นong-municipal area											LABOR FORCE STATUS	
	รวม	ไม่มีการศึกษา	ต่ำกว่าประถมศึกษา	ประถมศึกษา	Upper Secondary Level			Higher Level			ไม่ทราบ		
					ไม่สมบูรณ์	มัธยมศึกษาตอนต้น	มัธยมศึกษาตอนต้น	สายอาชีพ	สายวิชาการ	สายวิชาชีพ			อื่นๆ
Total	No schooling	Incomplete primary	Primary	Lower Secondary	General/Academic	Vocational	Teacher Training	Academic	Technical Education	Higher Education	Others	Unknown	
ยอดรวม	194.5	3,728.3	2,603.5	1,961.5	1,128.2	174.9	1.0	319.3	273.4	191.0	-	0.9	TOTAL
กำลังแรงงานรวม	43.1	2,070.5	2,026.9	1,113.2	830.3	102.8	0.9	284.3	231.0	154.2	-	0.2	Total Labor Force
1. กำลังแรงงานปัจจุบัน	43.1	2,048.1	2,010.0	1,107.2	826.1	102.8	0.9	284.3	229.2	154.2	-	0.2	1. Current labor force
1.1 ผู้จ้างทำ	43.1	2,046.8	1,992.2	1,090.0	817.9	102.8	0.9	273.8	220.7	151.2	-	0.2	1.1 Employed
- ทำงาน	42.2	2,022.1	1,977.0	1,087.3	814.7	102.2	0.9	272.4	220.7	151.0	-	0.2	- At work
- ไม่ทำงานแต่มีงานประจำ	0.9	24.7	15.2	2.7	3.2	0.6	-	1.4	-	0.2	-	-	- With job but not at work
1.2 ผู้ว่างงาน	-	1.2	17.7	17.3	8.2	-	-	10.5	8.4	2.9	-	-	1.2 Unemployed
- ทวงหน้า	-	0.7	0.9	2.1	2.4	-	-	6.5	-	0.7	-	-	- Looking for work
- ไม่ทำงานทำ/พร้อมที่จะทำงาน	-	0.5	16.9	15.2	5.8	-	-	4.0	8.4	2.2	-	-	- Not looking/available for work
2. กำลังแรงงานที่รอฤดูกาล	-	22.5	17.0	5.9	4.2	-	-	-	1.8	-	-	-	2. Seasonally inactive labor force
ผู้ไม่อยู่ในกำลังแรงงาน	151.5	1,657.8	576.6	848.3	297.9	72.2	0.1	35.0	42.4	36.8	-	0.7	Persons not in Labor Force
1. ทำงานบ้าน	12.2	377.0	230.2	177.1	139.2	19.5	-	15.9	16.8	4.8	-	-	1. Household work
2. เรียนหนังสือ	-	0.7	180.7	563.2	84.9	43.9	-	-	5.0	-	-	-	2. Studies
3. ยังเด็ก/ชร/ไม่สามารถทำงานได้	137.6	1,228.4	99.0	33.2	26.2	3.0	-	4.2	5.9	3.2	-	0.3	3. Too young/old/incapable of work
4. อื่น ๆ	1.8	51.8	66.7	74.8	47.6	5.9	0.1	14.9	14.6	28.8	-	0.4	4. Others

1/ รวมอาชีพระยะสั้น 1/ Including Short Course Vocational

ตารางที่ 3 จำนวนประชากรอายุ 15 ปีขึ้นไป จำนวนตามระดับการศึกษาที่สำเร็จ สถานภาพแรงงาน เพศ และเขตการปกครอง ภาคตะวันออกเฉียงเหนือ (ต่อ)

TABLE 3 POPULATION 15 YEARS AND OVER BY LEVEL OF EDUCATIONAL ATTAINMENT, LABOR FORCE STATUS, SEX AND AREA, NORTHEASTERN REGION (Contd)

ไตรมาสที่ 4/2560 : Quarter 4/2017

นอกเขตเทศบาล NON-MUNICIPAL AREA

หน่วยเป็นพัน : In Thousands

สถานภาพแรงงาน	รวม	ไม่มี การศึกษา	ต่ำกว่า ประถมศึกษา	ประถมศึกษา ตอนต้น	มัธยมศึกษาตอนต้น				อุดมศึกษา				ไม่ทราบ	อื่น/ อื่น ๆ	LABOR FORCE STATUS		
					รวม	ไม่ สมบูรณ์	สามัญ	สาขาวิชา- การศึกษา	สาขาวิชา- การศึกษาศึกษา	สาขาวิชา- การศึกษาศึกษา	สาขาวิชา- การศึกษาศึกษา	สาขาวิชา- การศึกษาศึกษา				สาขาวิชา- การศึกษาศึกษา	สาขาวิชา- การศึกษาศึกษา
ยอดรวม	10,576.5	194.5	3,728.3	2,603.5	1,961.5	1,128.2	174.9	1.0	319.3	273.4	191.0	-	0.9	TOTAL			
ชาย	5,102.8	60.3	1,658.1	1,352.5	1,038.4	560.3	100.2	0.9	121.6	139.0	70.7	-	0.9	MALE			
กำลังแรงงานรวม	3,822.9	15.6	1,153.2	1,139.7	687.7	476.0	66.2	0.9	108.9	123.2	51.4	-	0.2	Total Labor Force			
1. กำลังแรงงานปัจจุบัน	3,787.6	15.6	1,139.8	1,127.9	682.3	473.2	66.2	0.9	108.9	121.3	51.4	-	0.2	1. Current labor force			
1.1 ผู้มีงานทำ	3,754.6	15.6	1,139.1	1,120.5	671.1	467.8	66.2	0.9	106.4	115.9	51.0	-	0.2	1.1 Employed			
- ทำงาน	3,724.0	14.9	1,123.4	1,109.4	669.6	467.4	65.6	0.9	105.9	115.9	51.0	-	0.2	- At work			
- ไม่ทำงานแต่มีงานประจำ	30.6	0.7	15.8	11.1	1.5	0.5	0.6	-	0.5	-	-	-	-	- With job but not at work			
1.2 ผู้ว่างงาน	33.0	-	0.7	7.3	11.2	5.3	-	-	2.5	5.5	0.4	-	-	1.2 Unemployed			
- หางานทำ	5.9	-	0.7	-	1.9	2.1	-	-	0.8	-	0.4	-	-	- Looking for work			
- ไม่หางานทำ/พร้อมที่จะทำงาน	27.0	-	-	7.3	9.3	3.2	-	-	1.7	5.5	-	-	-	- Not looking/available for work			
2. กำลังแรงงานที่ออกตลาด	35.3	-	13.4	11.9	5.4	2.8	-	-	-	1.8	-	-	-	2. Seasonally inactive labor force			
ผู้ไม่อยู่ในกำลังแรงงาน	1,279.9	44.7	504.9	212.8	350.7	84.3	34.1	-	12.7	15.8	19.3	-	0.7	Persons not in Labor Force			
1. ทำงานบ้าน	41.1	-	8.1	9.3	16.2	4.8	1.0	-	0.8	1.0	-	-	-	1. Household work			
2. เรียนหนังสือ	414.7	-	-	95.3	257.7	32.1	28.7	-	-	0.9	-	-	-	2. Studies			
3. ยึดถือ ขร/ไม่สามารถทำงานได้	633.9	44.5	470.8	64.8	24.2	17.7	1.2	-	4.0	4.4	2.1	-	0.3	3. Too young/old/incapable of work			
4. อื่น ๆ	190.2	0.2	26.0	43.4	52.7	29.7	3.2	-	7.9	9.5	17.2	-	0.4	4. Others			
หญิง	5,473.7	134.3	2,070.2	1,251.0	923.1	567.9	74.7	0.1	197.7	134.4	120.3	-	-	FEMALE			
กำลังแรงงานรวม	3,034.5	27.5	917.3	887.2	425.5	354.3	36.6	-	175.4	107.8	102.8	-	-	Total Labor Force			
1. กำลังแรงงานปัจจุบัน	3,018.3	27.5	908.2	882.1	425.0	352.9	36.6	-	175.4	107.8	102.8	-	-	1. Current labor force			
1.1 ผู้มีงานทำ	2,985.0	27.5	907.7	871.7	418.9	350.1	36.6	-	167.4	104.9	100.2	-	-	1.1 Employed			
- ทำงาน	2,966.6	27.3	898.8	867.6	417.7	347.3	36.6	-	166.5	104.9	100.0	-	-	- At work			
- ไม่ทำงานแต่มีงานประจำ	18.4	0.2	9.0	4.1	1.2	2.8	-	-	0.9	-	0.2	-	-	- With job but not at work			
1.2 ผู้ว่างงาน	33.3	-	0.5	10.4	6.1	2.9	-	-	8.0	3.0	2.5	-	-	1.2 Unemployed			
- หางานทำ	7.3	-	-	0.9	0.2	0.3	-	-	5.7	-	0.3	-	-	- Looking for work			
- ไม่หางานทำ/พร้อมที่จะทำงาน	26.0	-	0.5	9.5	5.9	2.6	-	-	2.3	3.0	2.2	-	-	- Not looking/available for work			
2. กำลังแรงงานที่ออกตลาด	16.2	-	9.1	5.1	0.6	1.4	-	-	-	-	-	-	-	2. Seasonally inactive labor force			
ผู้ไม่อยู่ในกำลังแรงงาน	2,439.2	106.8	1,152.9	363.8	497.5	213.6	38.1	0.1	22.3	26.6	17.6	-	-	Persons not in Labor Force			
1. ทำงานบ้าน	951.5	12.2	368.8	220.9	161.0	134.5	18.5	-	15.1	15.9	4.8	-	-	1. Household work			
2. เรียนหนังสือ	463.7	-	0.7	85.4	305.5	52.8	15.2	-	-	4.1	-	-	-	2. Studies			
3. ยึดถือ ขร/ไม่สามารถทำงานได้	906.9	93.0	757.6	34.2	9.0	8.5	1.8	-	0.2	1.5	1.1	-	-	3. Too young/old/incapable of work			
4. อื่น ๆ	117.1	1.6	25.8	23.2	22.1	17.9	2.6	0.1	7.0	5.1	11.7	-	-	4. Others			

∕ รวมอาชีพระยะสั้น ∕ Including Short Course Vocational

ตารางที่ 4 จำนวนผู้จ้างทำ งานตามระดับการศึกษาที่สำเร็จ อาชีพ ภาคตะวันออกเฉียงเหนือ  
TABLE 4 EMPLOYED PERSONS BY LEVEL OF EDUCATIONAL ATTAINMENT, OCCUPATION, NORTHEASTERN REGION

อาชีพ Occupation	รวม Total	ไม่มี การศึกษา No schooling	ต่ำกว่า ประถมศึกษา Incomplete primary	ประถมศึกษา Primary	มัธยมศึกษาตอนต้น Upper Secondary Level				อุดมศึกษา Higher Level			อื่น ๆ Others	ไม่ทราบ Unknown	OCCUPATION
					มัธยมศึกษา ตอนต้น Lower Secondary	สามัญ General/ Academic	สายอาชีพ- ศึกษา Vocational	สายวิชา- การศึกษา Teacher Training	สายวิชาการ Academic	สายวิชาชีพ Higher Technical Education				
										สายวิชา- การศึกษา Teacher Training	สายวิชา- การศึกษา Teacher Training			
<b>ยอดรวม</b>	<b>9,394.5</b>	<b>60.2</b>	<b>2,664.8</b>	<b>2,626.7</b>	<b>1,475.1</b>	<b>1,211.1</b>	<b>173.8</b>	<b>1.0</b>	<b>553.1</b>	<b>385.4</b>	<b>243.0</b>	<b>0.2</b>	<b>0.2</b>	<b>TOTAL</b>
1. ผู้จัดการ วิศวกรระดับอาวุโส และผู้บังคับบัญชาระดับสูง	255.5	0.8	35.3	35.1	34.9	72.8	3.4	-	46.3	21.0	5.9	-	-	1. managers, senior officials and Legislators
2. ผู้ประกอบวิชาชีพชั้นกลาง	408.0	-	1.8	1.6	4.3	7.7	2.1	-	166.8	44.5	179.2	-	-	2. Professionals
3. เจ้าหน้าที่เทคนิคและผู้ประกอบวิชาชีพที่เกี่ยวข้องกันด้านต่างๆ	172.0	0.1	3.1	13.1	6.9	17.9	12.4	-	79.7	33.0	5.8	-	-	3. Technicians and associate professionals
4. เสมียน	205.2	-	1.1	3.2	20.5	38.6	11.7	-	74.0	44.0	12.0	-	-	4. Clerks
5. พนักงานบริการและผู้ทำงานเป็นสินค้า	1,447.6	11.3	275.6	273.8	291.3	305.5	53.5	-	123.3	89.9	23.4	-	-	5. Service workers and sell goods
6. ผู้ปฏิบัติงานที่มีชื่อในด้านการเกษตร ป่าไม้ และประมง	4,951.1	30.3	1,979.3	1,672.4	673.8	462.0	40.9	0.1	34.3	45.3	12.5	0.2	0.2	6. Skilled agricultural forest and fishery workers
7. ช่างฝีมือ และผู้ปฏิบัติงานที่เกี่ยวข้อง	819.5	7.5	175.7	242.4	160.0	115.5	29.5	-	18.1	68.7	2.2	-	-	7. Craft and associate professionals
8. ผู้ควบคุมเครื่องจักรโรงงานและเครื่องจักรและผู้ปฏิบัติงานด้านการประกอบ	414.5	1.7	44.3	112.6	114.7	91.2	13.5	0.9	6.7	27.5	1.4	-	-	8. Plant and machine controllers and assemblers
9. ผู้ประกอบอาชีพงานพื้นฐาน	721.2	8.6	148.5	272.4	168.9	100.1	6.7	-	4.1	11.4	0.6	-	-	9. Elementary occupations
10. คนงานที่ไม่ได้จำแนกเป็นหมวดอื่น	-	-	-	-	-	-	-	-	-	-	-	-	-	10. Workers not classifiable by occupation

/ Including Short Course Vocational

ตารางที่ 4 จำนวนผู้จ้างงาน จำแนกตามระดับการศึกษาที่สำเร็จ อาชีพ และเพศ ภาคตะวันออกเฉียงเหนือ  
TABLE 4 EMPLOYED PERSONS BY LEVEL OF EDUCATIONAL ATTAINMENT, OCCUPATION AND SEX, NORTHEASTERN REGION

อาชีพ Occupation	รวม Total	ไม่ การศึกษา No schooling	ไม่ สมบูรณ์ Incomplete primary	ประถมศึกษา Primary	ระดับมัธยมศึกษา Upper Secondary Level					อุดมศึกษา Higher Level					ไม่รู้ Unknown	อาชีพ Occupation
					มัธยมศึกษา ตอนต้น Lower Secondary	มัธยมศึกษา ตอนต้น Academic	มัธยมศึกษา สายอาชีพ Vocational	ครู Teacher	Academic	Technical Education	Teacher Training	Others	Others			
														Others		
ชาย MALE	5,196.7	22.2	1,471.1	1,475.7	906.9	685.0	109.5	1.0	27.0	204.7	83.5	0.2	0.2	1. managers, senior officials and Legislators		
1. ผู้ศึกษา ข้าราชการระดับอาวุโส และระดับพิเศษ 1. High level officials and special officials	196.6	-	32.4	28.0	26.1	57.7	3.1	-	27.8	15.7	4.9	-	-	2. Professionals		
2. ผู้ประกอบอาชีพต่างๆ 2. Various occupations	134.4	-	0.9	1.6	2.3	5.5	0.7	-	59.5	7.9	56.1	-	-	3. Technicians and associate professionals		
3. เจ้าหน้าที่เทคนิคและผู้ประกอบวิชาชีพที่เกี่ยวข้องกันต่างๆ 3. Technicians and related occupations	76.6	0.1	0.8	8.9	4.1	8.8	7.4	-	34.0	11.6	3.1	-	-	4. Clerks		
4. เสมียน 4. Clerks	62.6	-	1.1	1.9	10.0	15.8	5.1	-	15.6	10.0	3.1	-	-	5. Service workers and sell goods workers		
5. พนักงานบริการและผู้ขายสินค้า 5. Service workers and goods sellers	571.6	1.3	10.4	103.9	113.4	125.5	22.7	-	59.5	38.0	6.1	-	-	6. Skilled agricultural forest and fishery workers		
6. ผู้ปฏิบัติงานที่มีส่วนร่วมในการเกษตร 6. Agricultural workers	2,867.0	14.4	1,125.3	927.5	431.3	273.9	30.7	0.1	22.9	33.3	7.3	0.2	0.2	7. Craft and associate professionals		
7. ช่างฝีมือ และผู้ปฏิบัติงานที่เกี่ยวข้อง 7. Skilled workers and related occupations	563.7	1.8	95.5	168.3	119.8	75.9	26.4	-	12.0	62.1	1.8	-	-	8. Plant and machine controllers and assemblers		
8. ผู้ควบคุมเครื่องจักรและเครื่องจักร และผู้ปฏิบัติงานที่เกี่ยวข้อง 8. Machine operators and related occupations	286.3	1.0	37.7	71.8	80.0	64.0	10.3	0.9	3.7	18.0	1.0	-	-	9. Elementary occupations		
9. ผู้ประกอบอาชีพพื้นฐาน 9. Elementary occupations	435.0	3.7	76.1	163.8	120.0	58.0	3.1	-	2.2	8.2	-	-	-	10. Workers not classifiable by occupation		
10. คนงานซึ่งมีลักษณะไม่แน่นอน 10. Workers not classifiable by occupation	-	-	-	-	-	-	-	-	-	-	-	-	-			
หญิง FEMALE	4,197.8	38.0	1,193.8	1,151.0	566.3	526.1	64.3	-	316.1	180.8	159.6	-	-	1. managers, senior officials and Legislators		
1. ผู้ศึกษา ข้าราชการระดับอาวุโส และระดับพิเศษ 1. High level officials and special officials	59.9	0.8	2.9	7.1	8.8	15.1	0.4	-	18.6	5.4	1.0	-	-	2. Professionals		
2. ผู้ประกอบอาชีพต่างๆ 2. Various occupations	273.7	-	0.9	0.0	2.0	2.2	1.4	-	107.3	36.6	123.1	-	-	3. Technicians and associate professionals		
3. เจ้าหน้าที่เทคนิคและผู้ประกอบวิชาชีพ ที่เกี่ยวข้องกันต่างๆ 3. Technicians and related occupations	93.5	-	2.3	4.3	2.8	9.1	5.1	-	45.7	21.4	2.8	-	-	4. Clerks		
4. เสมียน 4. Clerks	142.5	-	-	1.3	10.6	22.8	6.6	-	58.4	34.0	8.9	-	-	5. Service workers and sell goods workers		
5. พนักงานบริการและผู้ขายสินค้า 5. Service workers and goods sellers	876.0	10.0	174.3	169.9	177.9	180.0	30.8	-	63.8	51.9	17.3	-	-	6. Skilled agricultural forest and fishery workers		
6. ผู้ปฏิบัติงานที่มีส่วนร่วมในการเกษตร และไม่เกี่ยวข้องกัน 6. Agricultural workers and related occupations	2,084.1	15.9	854.0	744.8	242.5	188.1	10.2	-	11.4	12.0	5.2	-	-	7. Craft and associate professionals		
7. ช่างฝีมือ และผู้ปฏิบัติงานที่เกี่ยวข้อง 7. Skilled workers and related occupations	235.9	5.7	80.2	74.1	39.6	31.1	3.1	-	6.0	6.6	0.4	-	-	8. Plant and machine controllers and assemblers		
8. ผู้ควบคุมเครื่องจักรและเครื่องจักร และผู้ปฏิบัติงานที่เกี่ยวข้อง 8. Machine operators and related occupations	126.2	0.7	6.6	40.9	34.7	27.2	3.1	-	3.0	9.6	0.4	-	-	9. Elementary occupations		
9. ผู้ประกอบอาชีพพื้นฐาน 9. Elementary occupations	286.2	4.9	72.5	108.6	48.9	42.1	3.6	-	1.9	3.2	0.6	-	-	10. Workers not classifiable by occupation		
10. คนงานซึ่งมีลักษณะไม่แน่นอน 10. Workers not classifiable by occupation	-	-	-	-	-	-	-	-	-	-	-	-	-			

/ รวมอาชีพอื่น ๆ Including Short Course, Vocational

ตารางที่ 4 จำนวนผู้จ้างงานที่จำแนกตามระดับการศึกษาที่สำเร็จ อาชีพ เพศ และเขตการปกครอง ภาคตะวันออกเฉียงเหนือ (ต่อ)  
 TABLE 4 EMPLOYED PERSONS BY LEVEL OF EDUCATIONAL ATTAINMENT, OCCUPATION, SEX AND AREA, NORTHEASTERN REGION (Contd.)

ไตรมาสที่ 4/2560 : Quarter 4/2017

หน่วยเป็นพัน : in Thousands

อาชีพ Occupation	รวม Total	ไม่มี การศึกษา No schooling	ต่ำกว่า ประถมศึกษา Incomplete primary	ประถมศึกษา Primary	มัธยมศึกษาตอนต้น Lower Secondary				มัธยมศึกษาตอนปลาย Upper Secondary Level				อุดมศึกษา Higher Level		อื่นๆ Others	ไม่ทราบ Unknown	OCCUPATION	
					มัธยมศึกษา ตอนต้น Lower Secondary	มัธยมศึกษา ตอนต้น General/ Academic	อาชีวศึกษา Vocational	อาชีวศึกษา Teacher Training	อาชีวศึกษา Vocational	อาชีวศึกษา Teacher Training	อาชีวศึกษา Vocational	อาชีวศึกษา Teacher Training	อาชีวศึกษา Higher Technical Education	อาชีวศึกษา Higher Technical Education				
																		1/
1. ผู้จัดการ วิศวกร ระดับอาวุโส และผู้บริหารอาวุโส และผู้บริหารอาวุโส	2,654.9	17.2	618.0	634.5	385.1	393.2	71.0	0.1	279.3	164.7	91.8	0.2	-	-	-	-	TOTAL	
ชาย	1,442.1	6.6	331.9	355.1	235.8	217.2	43.3	0.1	130.6	88.8	32.5	0.2	-	-	-	-	MALE	
2. ผู้จัดการ วิศวกร ระดับกลาง และผู้บริหารระดับกลาง	59.7	-	6.4	7.7	6.8	11.6	1.7	-	17.6	6.1	2.0	-	-	-	-	-	1. managers, senior officials and Legislators	
3. ผู้ประกอบการระดับสูงและผู้ประกอบการ ที่เทียบเท่ากับด้านต่างๆ	64.8	-	0.2	0.5	0.8	3.0	0.2	-	32.7	4.1	23.2	-	-	-	-	-	2. Professionals	
4. วิศวกร	43.4	0.1	0.3	1.2	2.3	5.8	3.3	-	21.0	8.3	1.2	-	-	-	-	-	3. Technicians and associate professionals	
5. พนักงานบริการและผู้จำหน่ายสินค้า	31.3	-	0.3	0.9	3.4	7.8	2.7	-	11.6	3.8	0.8	-	-	-	-	-	4. Clerks	
6. ผู้ปฏิบัติงานที่มีชื่อในด้านการเกษตร ป่าไม้ และประมง	276.0	1.1	40.6	44.3	52.9	67.5	11.7	-	32.5	22.1	3.2	-	-	-	-	-	5. Service workers and sell goods	
7. ช่างฝีมือ และผู้ปฏิบัติงานที่เกี่ยวข้อง	567.9	2.9	222.9	189.4	75.1	55.2	9.0	0.1	4.0	7.3	2.0	0.2	-	-	-	-	6. Skilled agricultural forest and fishery workers	
8. ผู้ควบคุมเครื่องจักรโรงงานและเครื่องจักร และผู้ปฏิบัติงานด้านการประกอบ	193.1	1.0	30.0	46.0	42.6	32.6	9.4	-	8.3	23.2	0.1	-	-	-	-	-	7. Craft and associate professionals	
9. ผู้ประกอบอาชีพทางบัญชี และผู้บริหารงานด้านประกอบ	85.5	0.8	12.5	19.6	22.2	16.4	3.9	-	2.2	7.9	-	-	-	-	-	-	8. Plant and machine controllers and assemblers	
10. ครูและเจ้าหน้าที่ด้านการศึกษา และผู้บริหารงานด้านการศึกษา	120.4	0.7	18.8	45.6	29.7	17.3	1.4	-	0.9	6.0	-	-	-	-	-	-	9. Elementary occupations	
10. ครูและเจ้าหน้าที่ด้านการศึกษา และผู้บริหารงานด้านการศึกษา	-	-	-	-	-	-	-	-	-	-	-	-	-	-	-	-	-	10. Workers not classifiable by occupation

1/ รวมอาชีพระยะสั้น / Including Short Course Vocational



ตารางที่ 4 จำนวนผู้จ้างงาน จำแนกตามระดับการศึกษาที่สำเร็จ อาชีพ เพศ และเขตการปกครอง ภาคตะวันออกเฉียงเหนือ (ต่อ)  
TABLE 4 EMPLOYED PERSONS BY LEVEL OF EDUCATIONAL ATTAINMENT, OCCUPATION, SEX AND AREA, NORTHEASTERN REGION (Contd.)

ไตรมาสที่ 4/2560 : Quarter 4/2017 หน่วยนับพัน : in Thousands

อาชีพ Occupation	ระดับการศึกษา Educational Level										อื่น ๆ Others	ไม่ทราบ Unknown	อาชีพ Occupation	
	ระดับประถมศึกษา Primary					ระดับมัธยมศึกษา Secondary								
	รวม Total	ไม่มี การศึกษา No schooling	ต่ำกว่า ประถมศึกษา Incomplete primary	ประถมศึกษา Primary	มัธยมศึกษา ตอนต้น Lower Secondary	สามัญ General/Academic	อาชีวศึกษา Vocational	อาชีวศึกษา Teacher Training	อาชีวศึกษา Academic	อาชีวศึกษา Technical Education				อาชีวศึกษา Teacher Training
หญิง Female	1,212.8	10.5	286.1	279.3	149.3	176.0	27.7	-	148.7	75.9	59.3	-	-	FEMALE
1. ผู้จัดการ ข้าราชการระดับอาวุโส และผู้บริหารบริหาร และผู้บริหารบริหาร และผู้บริหารบริหาร	25.4	0.2	1.2	2.1	3.0	5.0	0.4	-	10.8	2.1	0.6	-	-	1. managers, senior officials and Legislators
2. ผู้ประกอบวิชาชีพด้านต่าง ๆ	109.7	-	0.9	0.0	0.7	1.2	0.2	-	43.3	18.3	45.0	-	-	2. Professionals
3. เจ้าหน้าที่เทคนิคและผู้ประกอบวิชาชีพ ที่เกี่ยวข้องกับด้านต่าง ๆ	46.5	-	0.8	1.4	1.5	4.4	2.5	-	25.7	9.4	0.9	-	-	3. Technicians and associate professionals
4. เสาเข็ม	56.1	-	-	1.3	2.5	10.0	3.4	-	25.1	11.6	2.2	-	-	4. Clerks
5. พนักงานบริการและผู้จำหน่ายสินค้า	373.4	6.1	71.2	63.8	60.6	86.2	14.5	-	36.8	25.7	8.5	-	-	5. Service workers and sell goods
6. ผู้ปฏิบัติงานที่มีถิ่นกำเนิดด้านการเกษตร ป่าไม้ และประมง	410.2	1.4	163.2	146.8	51.2	38.2	1.7	-	1.7	4.4	1.5	-	-	6. Skilled agricultural forest and fishery workers
7. ช่างฝีมือ และผู้ปฏิบัติงานที่เกี่ยวข้อง	72.2	1.2	22.1	24.3	8.2	10.6	1.7	-	2.6	1.4	0.2	-	-	7. Craft and associate professionals
8. ผู้ควบคุมเครื่องจักรโรงงานและเครื่องจักร และผู้ปฏิบัติงานด้านการประกอบ	32.4	0.6	2.1	9.3	6.5	8.8	1.4	-	1.2	2.2	0.4	-	-	8. Plant and machine controllers and assemblers
9. ผู้ประกอบอาชีพงานพื้นฐาน	87.0	1.1	24.6	30.2	15.1	11.6	1.9	-	1.4	1.0	0.1	-	-	9. Elementary occupations
10. คนงานที่ไม่ได้จัดแบ่งไว้แยกตามอื่น	-	-	-	-	-	-	-	-	-	-	-	-	-	10. Workers not classifiable by occupation

รวมอาชีพมัธยมศึกษา / Including Short Course Vocational

ตารางที่ 4 จำนวนผู้มีงานทำ จำแนกตามระดับการศึกษาที่สำเร็จ อาชีพ เพศ และเขตการปกครอง ภาคตะวันออกเฉียงเหนือ (ต่อ)  
TABLE 4. EMPLOYED PERSONS BY LEVEL OF EDUCATIONAL ATTAINMENT, OCCUPATION, SEX AND AREA, NORTHEASTERN REGION (Contd.)

ไตรมาสที่ 4/2560 : Quarter 4/2017

หน่วยนับพัน : in Thousands

อาชีพ	รวม	ไม่มี การศึกษา No schooling	ต่ำกว่า ประถมศึกษา Incomplete primary	ประถมศึกษา Primary	มัธยมศึกษาตอนต้น			มัธยมศึกษาตอนปลาย			อุดมศึกษา			อื่นๆ Others	ไม่ทราบ Unknown	OCCUPATION
					มัธยมศึกษา ตอนต้น Lower Secondary	สามัญ ศึกษา Vocational	สามัญ ศึกษา General/ Academic	สามัญ ศึกษา ศึกษา Vocational	สามัญ ศึกษา ศึกษา Academic	สามัญ ศึกษา Higher Technical Education	สามัญ ศึกษา Teacher Training					
												Upper Secondary Level	Higher Level			
<b>ยอดรวม</b>	<b>6,739.6</b>	<b>43.1</b>	<b>2,046.8</b>	<b>1,992.2</b>	<b>1,090.0</b>	<b>817.9</b>	<b>102.8</b>	<b>273.8</b>	<b>220.7</b>	<b>151.2</b>	<b>-</b>	<b>0.2</b>	<b>TOTAL</b>			
<b>ชาย</b>	<b>3,754.6</b>	<b>15.6</b>	<b>1,139.1</b>	<b>1,120.5</b>	<b>671.1</b>	<b>467.8</b>	<b>66.2</b>	<b>106.4</b>	<b>115.9</b>	<b>51.0</b>	<b>-</b>	<b>0.2</b>	<b>MALE</b>			
1. ผู้จัดการ วิศวกร ระดับอาวุโส และผู้บังคับบัญชา	135.8	-	26.0	20.3	19.4	46.1	1.4	10.2	9.6	2.9	-	-	1. managers, senior officials and Legislators			
2. ผู้ประกอบการวิชาชีพต่างๆ	69.5	-	0.6	1.1	1.5	2.5	0.6	26.7	3.7	32.9	-	-	2. Professionals			
3. เจ้าหน้าที่เทคนิคและผู้ประกอบการวิชาชีพ ที่เกี่ยวข้องกับด้านต่างๆ	35.2	-	0.5	7.7	1.8	3.0	4.1	13.0	3.3	1.9	-	-	3. Technicians and associate professionals			
4. เสมียน	31.4	-	0.8	1.0	6.6	8.0	2.4	4.1	6.2	2.4	-	-	4. Clerks			
5. พนักงานบริการและผู้จำหน่ายสินค้า	295.6	0.2	60.8	59.6	60.5	57.9	11.0	27.0	15.9	2.9	-	-	5. Service workers and sell goods			
6. ผู้ปฏิบัติงานที่มีชื่อในด้านการเกษตร ป่าไม้ และประมง	2,299.1	11.5	902.4	738.2	356.2	218.7	21.7	16.9	26.0	5.3	-	0.2	6. Skilled agricultural forest and fishery workers			
7. ช่างฝีมือ และผู้ปฏิบัติงานที่เกี่ยวข้อง	370.6	0.8	65.5	122.4	77.2	43.3	17.0	3.8	38.9	1.7	-	-	7. Craft and associate professionals			
8. ผู้ควบคุมเครื่องจักรโรงงานและเครื่องจักร และผู้ปฏิบัติงานด้านการประกอบ	202.9	0.2	25.2	52.2	57.7	47.7	6.4	1.5	10.0	1.0	-	-	8. Plant and machine controllers and assemblers			
9. ผู้ประกอบอาชีพทางพื้นฐาน	314.6	3.0	57.3	118.2	90.3	40.7	1.7	1.3	2.2	-	-	-	9. Elementary occupations			
10. คนงานที่มีได้จำแนกไม่รวมคนอื่น	-	-	-	-	-	-	-	-	-	-	-	-	10. Workers not classifiable by occupation			

รวมอาชีพระยะสั้น / Including Short Course Vocational

ตารางที่ 4 จำนวนผู้จ้างงาน จำแนกตามระดับการศึกษาที่สำเร็จ อาชีพ เพศ และเขตการปกครอง ภาคตะวันออกเฉียงเหนือ (ต่อ)  
 TABLE 4. EMPLOYED PERSONS BY LEVEL OF EDUCATIONAL ATTAINMENT, OCCUPATION, SEX AND AREA, NORTHEASTERN REGION (Contd.)  
 ภาคตะวันออกเฉียงเหนือ NON-MUNICIPAL AREA

ไตรมาสที่ 4/2560 : Quarter 4/2017

หน่วยนับพัน : in Thousands

อาชีพ Occupation	รวม Total	ไม่มี การศึกษา No schooling	ต่ำกว่า ประถมศึกษา Incomplete primary	ประถมศึกษา Primary	ระดับศึกษาตอนต้น Upper Secondary Level			อุดมศึกษา Higher Level			อื่น ๆ Others	ไม่ทราบ Unknown	OCCUPATION
					มัธยมศึกษา ตอนต้น Lower Secondary	สามัญ ศึกษา General/ Academic	สายอาชีพ- ศึกษา Vocational	สายอาชีพ การศึกษา Teacher Training	สายอาชีพ การศึกษา Technical Education	สายอาชีพ การศึกษา Teacher Training			
หญิง Female	2,985.0	27.5	907.7	871.7	418.9	350.1	36.6	167.4	104.9	100.2	-	-	FEMALE
1. ผู้จัดการ ข้าราชการระดับอาวุโส และผู้บริหารกฎหมาย Managers, senior officials and legal professionals	34.5	0.6	1.7	5.0	5.8	10.0	-	7.7	3.3	0.4	-	-	1. managers, senior officials and legal professionals
2. ผู้ประกอบวิชาชีพด้านต่างๆ Professionals	164.0	-	-	-	1.3	1.0	1.2	64.0	18.3	78.1	-	-	2. Professionals
3. เจ้าหน้าที่เทคนิคและผู้ประกอบวิชาชีพ ที่เกี่ยวข้องกับด้านต่างๆ Technicians and associate professionals	46.9	-	1.6	2.9	1.3	4.7	2.5	20.1	12.0	1.9	-	-	3. Technicians and associate professionals
4. เสมียน Clerks	86.5	-	-	-	8.1	12.8	3.2	33.9	22.5	6.7	-	-	4. Clerks
5. พนักงานบริการและผู้จำหน่ายสินค้า Service workers and sell goods	502.6	4.0	103.0	106.1	117.3	93.8	16.3	27.0	26.2	8.9	-	-	5. Service workers and sell goods
6. ผู้ปฏิบัติงานที่มีฝีมือด้านการเกษตร ป่าไม้ และประมง Skilled agricultural forest and fishery workers	1,674.0	14.5	690.8	598.0	191.3	149.8	8.5	9.6	7.7	3.7	-	-	6. Skilled agricultural forest and fishery workers
7. ช่างฝีมือ และผู้ปฏิบัติงานที่เกี่ยวข้อง Craft and associate professionals	183.6	4.5	58.2	49.7	32.0	29.0	1.4	3.5	5.2	0.2	-	-	7. Craft and associate professionals
8. ผู้ควบคุมเครื่องจักรโรงงานและเครื่องจักร และผู้ปฏิบัติงานด้านการประกอบ and assemblers	93.8	0.2	4.6	31.6	28.2	18.4	1.8	1.8	7.4	-	-	-	8. Plant and machine controls and assemblers
9. ผู้ประกอบอาชีพงานพื้นฐาน Elementary occupations	199.2	3.8	47.9	78.4	33.7	30.4	1.8	0.5	2.3	0.5	-	-	9. Elementary occupations
10. คนงานที่ไม่ได้จำแนกไว้โดยละเอียด Workers not classifiable by occupation	-	-	-	-	-	-	-	-	-	-	-	-	10. Workers not classifiable by occupation

./ รวมอาชีพระยะสั้น ./ Including Short Course Vocational

ตารางที่ 5 จำนวนผู้จ้างทำ งานตามระดับการศึกษาที่สำเร็จ อุตสาหกรรม ภาคตะวันออกเฉียงเหนือ  
TABLE 5 EMPLOYED PERSONS BY LEVEL OF EDUCATIONAL ATTAINMENT, INDUSTRY, NORTHEASTERN REGION

หน่วยนับ: ใน Thousands

อุตสาหกรรม Industry	รวม Total	ระดับการศึกษา Upper Secondary Level							อุดมศึกษา Higher Level			ไม่ทราบ Unknown	อุตสาหกรรม Industry	
		ไม่ การศึกษา No schooling	ต่ำกว่า ประถมศึกษา Incomplete primary	ประถมศึกษา Primary	มัธยมศึกษา ตอนต้น Lower Secondary	มัธยมศึกษาตอนปลาย Upper Secondary Level		อุดมศึกษา เทคนิค Technical Education	ปริญญาตรี Teacher Training	ปริญญาโท Teacher Training	ปริญญาเอก Academic			อื่นๆ Others
						General/ Academic	Vocational							
<b>อุตสาหกรรม</b>	9,394.5	60.2	2,664.8	2,626.7	1,475.1	1,211.1	1,738	1.0	553.1	385.4	243.0	0.2	0.2	TOTAL
1. เกษตรกรรม ไร่สวน และประมง	5,139.0	33.3	2,032.7	1,741.6	717.9	471.1	46.1	0.1	33.6	49.8	12.5	0.2	0.2	0.2 1. Agriculture, forestry and fishing
2. การทำเหมืองแร่ และหิน	2.3	-	0.2	1.0	0.9	0.1	-	-	-	0.2	-	-	-	2. Mining and quarrying
3. การผลิต	784.8	9.7	155.8	212.5	160.0	136.5	18.0	-	32.0	59.1	1.2	-	-	3. Manufacturing
4. ไฟฟ้า ก๊าซ ไอน้ำ และระบบปรับอากาศ	23.5	-	1.1	5.3	3.4	3.5	0.4	-	4.9	4.7	0.2	-	-	4. Electricity, gas, steam and air conditioning supply
5. การก่อสร้าง การจัดการและกำจัดขยะของเสีย และสิ่งปฏิกูล	25.5	0.9	2.3	4.2	3.8	3.5	2.1	-	4.5	3.0	1.4	-	-	5. Water supply, sewerage, waste management and remediation activities
6. การก่อสร้าง	422.3	2.0	73.1	172.8	98.4	53.6	7.8	-	2.9	11.4	0.4	-	-	6. Construction
7. การขนส่ง และการขุดเจาะดิน การขุดเจาะ	1,238.2	7.7	230.5	251.8	256.6	235.7	43.1	-	108.0	96.7	8.2	-	-	7. Wholesale and retail trade; repair of motor vehicles and motorcycles
8. การขนส่ง และท่าเรือสินค้า	113.9	0.8	19.7	23.7	30.5	15.9	4.7	-	5.5	11.4	1.8	-	-	8. Transportation and storage
9. ที่พักแรมและบริการอาหาร	403.0	4.3	68.4	89.9	91.1	80.3	16.1	-	22.2	25.6	5.2	-	-	9. Accommodation and food service activities
10. ซ้ำชุดอุปกรณ์และเครื่องใช้	16.9	-	0.2	0.9	2.2	5.4	1.1	-	5.9	0.7	0.4	-	-	10. Information and communication
11. กิจกรรมทางการเงินและการประกันภัย	65.1	-	0.8	3.3	2.2	9.3	2.8	-	33.8	10.8	2.1	-	-	11. Financial and insurance activities
12. กิจกรรมอสังหาริมทรัพย์	17.5	-	1.0	1.6	0.3	2.4	1.2	-	8.6	2.3	0.1	-	-	12. Real estate activities
13. กิจกรรมการวิจัยและพัฒนา และเทคโนโลยี	23.4	-	0.3	1.7	1.9	3.7	0.6	-	11.8	3.4	-	-	-	13. Professional, scientific and technical activities
14. กิจกรรมการบริหารและการบริการส่วนบุคคล	31.5	-	4.3	3.3	4.2	11.6	1.7	-	2.7	3.5	0.2	-	-	14. Administrative and support service activities
15. การบริหารราชการ การป้องกันประเทศ การบังคับใช้กฎหมาย	393.8	0.6	33.0	37.0	36.2	90.6	15.9	0.9	126.3	32.8	20.5	-	-	15. Public administration and defence; compulsory social security
16. การศึกษา	323.2	-	7.8	11.7	8.0	13.9	1.9	-	101.3	7.4	171.3	-	-	16. Education
17. กิจกรรมสุขภาพและงานสังคมสงเคราะห์	161.6	0.1	3.1	6.1	7.8	30.9	5.3	-	42.8	50.1	15.3	-	-	17. Human health and social work activities
18. ศิลปะ ความบันเทิง และนันทนาการ	41.7	0.1	2.7	15.5	6.7	6.3	1.9	-	3.5	3.2	2.0	-	-	18. Arts, entertainment and recreation
19. กิจกรรมบริการที่อื่น ๆ	141.6	0.7	20.4	31.4	40.5	34.0	2.0	-	3.0	9.4	0.3	-	-	19. Other service activities
20. กิจกรรมการจ้างงานในครัวเรือนภาคการตัดสินใจและกิจการที่เชื่อมโยงกัน	25.9	0.2	7.5	11.3	2.5	3.1	1.2	-	-	-	-	-	-	20. Activities of households as employers, undifferentiated gross and services-producing activities of households for own use
21. กิจกรรมขององค์กรระหว่างประเทศ	-	-	-	-	-	-	-	-	-	-	-	-	-	21. Activities of extraterritorial organizations and bodies
22. ไม่ทราบ	-	-	-	-	-	-	-	-	-	-	-	-	-	22. Unknown

รวมอยู่ในวงเล็บ / Including Short Course Vocational

TABLE 5 EMPLOYED PERSONS BY LEVEL OF EDUCATIONAL ATTAINMENT, INDUSTRY AND SEX, NORTHEASTERN REGION

อุตสาหกรรม Industry	รวม Total	ไม่ มีการศึกษา No schooling	ต่ำกว่า ขั้นต้น Incomplete primary	ประถมศึกษา Primary	ระดับ มัธยมศึกษา Lower Secondary	ระดับมัธยมศึกษาตอนต้น Upper Secondary Level				ระดับมัธยมศึกษาตอนปลาย Higher Level				ไม่รู้ Others	ไม่ทราบ Unknown	อุตสาหกรรม INDUSTRY
						ไม่ สมบูรณ์ General/ Academic	อาชีวศึกษา Vocational	ครู Teacher	อาชีวศึกษา Technical	ไม่ สมบูรณ์ General/ Academic	อาชีวศึกษา Vocational	ครู Teacher	อาชีวศึกษา Technical			
รวม Total	5,196.7	22.2	1,471.1	1,475.7	906.9	685.0	109.5	1.0	237.0	204.7	83.5	0.2	0.2	0.2	MALE	
1. เกษตรกรรม, ปศุสัตว์ และประมง Agriculture, forestry and fishing	2,988.8	15.7	1,154.8	971.4	462.1	282.6	35.1	0.1	22.3	37.1	7.3	0.2	0.2	0.2	1. Agriculture, forestry and fishing	
2. ขุดเจาะเหมืองแร่ และหินอ่อน Mining and quarrying	3.0	0.1	0.1	1.0	0.9	0.1	-	-	-	-	-	-	-	-	2. Mining and quarrying	
3. ผลิตสิ่งทอ Manufacturing	373.5	1.3	69.7	97.3	75.9	65.0	12.7	-	11.9	39.5	0.2	-	-	-	3. Manufacturing	
4. ไฟฟ้า, ก๊าซ, ไอน้ำ และระบบปรับอากาศ Electricity, gas, steam and air conditioning supply	22.2	-	1.1	3.3	3.4	3.5	-	-	4.1	4.5	0.2	-	-	-	4. Electricity, gas, steam and air conditioning supply	
5. การก่อสร้าง, การซ่อมแซมยานยนต์, ซ่อมแซมสิ่งปลูกสร้าง Construction	16.8	-	1.4	2.0	2.1	2.1	2.0	-	3.7	2.4	0.7	-	-	-	5. Water supply, sewerage, waste management and remediation activities	
6. การก่อสร้าง Construction	365.0	1.3	99.2	147.2	93.0	44.1	7.1	-	1.7	11.0	0.4	-	-	-	6. Construction	
7. การขนส่งและโทรคมนาคม, การซ่อมยานยนต์ Wholesale and retail trade, repair of motor vehicles and motorcycles	624.5	2.4	95.8	136.0	152.7	112.2	21.1	-	54.0	47.8	2.4	-	-	-	7. Wholesale and retail trade, repair of motor vehicles and motorcycles	
8. การขนส่งและโทรคมนาคม, การซ่อมยานยนต์ Wholesale and retail trade, repair of motor vehicles and motorcycles	138.7	0.8	16.7	23.3	25.8	20.8	4.1	-	3.2	1.9	0.9	-	-	-	8. Transportation and storage	
9. การขนส่งและโทรคมนาคม, การซ่อมยานยนต์ Wholesale and retail trade, repair of motor vehicles and motorcycles	124.2	0.1	16.7	23.3	25.8	20.8	4.1	-	3.2	1.9	0.9	-	-	-	9. Transportation and storage	
10. บริการด้านข้อมูล Information and communication	13.1	0.1	0.2	0.9	1.5	4.4	1.1	-	4.1	0.7	0.4	-	-	-	10. Information and communication	
11. การเงินและการธนาคาร Financial and insurance activities	32.9	0.3	0.3	2.4	1.4	6.2	1.9	-	15.8	3.4	1.5	-	-	-	11. Financial and insurance activities	
12. การขนส่งและโทรคมนาคม, การซ่อมยานยนต์ Wholesale and retail trade, repair of motor vehicles and motorcycles	4.5	0.1	0.6	0.1	0.3	0.9	0.4	-	0.4	2.1	-	-	-	-	12. Real estate activities	
13. การขนส่งและโทรคมนาคม, การซ่อมยานยนต์ Wholesale and retail trade, repair of motor vehicles and motorcycles	14.9	-	0.3	1.2	1.8	2.3	0.4	-	7.0	1.9	-	-	-	-	13. Professional, scientific and technical activities	
14. การขนส่งและโทรคมนาคม, การซ่อมยานยนต์ Wholesale and retail trade, repair of motor vehicles and motorcycles	12.9	0.5	2.1	1.6	2.5	3.8	1.5	-	0.6	0.4	-	-	-	-	14. Administrative and support service activities	
15. การบริการสาธารณะ Public administration and defence, compulsory social security	284.1	0.1	31.1	29.4	28.4	75.8	14.4	0.9	56.7	18.7	8.6	-	-	-	15. Public administration and defence, compulsory social security	
16. การศึกษา Education	121.3	-	3.5	6.4	5.3	8.0	1.0	-	36.9	3.5	56.6	-	-	-	16. Education	
17. สุขภาพและการบริการสังคม Human health and social work activities	27.5	0.1	27.5	1.7	3.9	7.2	0.9	-	6.1	6.6	0.5	-	-	-	17. Human health and social work activities	
18. ศิลปะ, วัฒนธรรม, การบันเทิง Arts, entertainment and recreation	25.0	0.1	1.7	8.7	4.5	5.3	0.9	-	1.1	1.5	1.7	-	-	-	18. Arts, entertainment and recreation	
19. บริการอื่น ๆ Other service activities	62.4	0.2	11.2	14.8	16.7	14.3	0.9	-	1.0	3.1	0.1	-	-	-	19. Other service activities	
20. การผลิตและจำหน่ายสินค้าขั้นกลาง, การผลิตและจำหน่ายสินค้าขั้นสุดท้าย, การผลิตและจำหน่ายสินค้าขั้นสุดท้าย Activities of households as employers, undifferentiated goods and services-producing activities of households for own use	3.2	-	1.1	1.3	0.7	-	0.2	-	-	-	-	-	-	-	20. Activities of households as employers, undifferentiated goods and services-producing activities of households for own use	
21. การบริการสาธารณะ Public administration and defence, compulsory social security	-	-	-	-	-	-	-	-	-	-	-	-	-	-	21. Activities of extraterritorial organizations and bodies	
22. ไม่ทราบ Unknown	-	-	-	-	-	-	-	-	-	-	-	-	-	-	22. Unknown	
รวม Total	4,197.8	38.0	1,193.8	1,151.0	568.3	526.1	64.3	-	316.1	180.8	159.6	-	-	-	FEMALE	
1. เกษตรกรรม, ปศุสัตว์ และประมง Agriculture, forestry and fishing	2,150.1	17.6	878.0	770.2	258.8	188.4	11.0	-	11.3	12.7	5.2	-	-	-	1. Agriculture, forestry and fishing	
2. ขุดเจาะเหมืองแร่ และหินอ่อน Mining and quarrying	0.2	-	0.1	-	-	-	-	-	-	0.1	-	-	-	-	2. Mining and quarrying	
3. ผลิตสิ่งทอ Manufacturing	411.3	8.4	86.1	115.3	84.1	71.5	5.3	-	20.1	19.6	1.0	-	-	-	3. Manufacturing	
4. ไฟฟ้า, ก๊าซ, ไอน้ำ และระบบปรับอากาศ Electricity, gas, steam and air conditioning supply	1.3	-	-	-	-	-	0.4	-	0.8	0.1	-	-	-	-	4. Electricity, gas, steam and air conditioning supply	
5. การก่อสร้าง, การซ่อมแซมยานยนต์, ซ่อมแซมสิ่งปลูกสร้าง Construction	8.7	0.9	0.9	2.2	1.1	1.4	0.1	-	0.8	0.6	0.7	-	-	-	5. Water supply, sewerage, waste management and remediation activities	
6. การก่อสร้าง Construction	57.3	0.7	13.9	25.6	5.4	9.5	0.7	-	1.2	0.4	-	-	-	-	6. Construction	
7. การขนส่งและโทรคมนาคม, การซ่อมยานยนต์ Wholesale and retail trade, repair of motor vehicles and motorcycles	613.7	5.3	134.7	118.8	103.9	123.5	22.0	-	54.0	48.9	5.8	-	-	-	7. Wholesale and retail trade, repair of motor vehicles and motorcycles	
8. การขนส่งและโทรคมนาคม, การซ่อมยานยนต์ Wholesale and retail trade, repair of motor vehicles and motorcycles	15.0	-	2.0	1.9	3.7	1.5	0.6	-	2.0	2.5	0.8	-	-	-	8. Transportation and storage	
9. การขนส่งและโทรคมนาคม, การซ่อมยานยนต์ Wholesale and retail trade, repair of motor vehicles and motorcycles	279.8	3.8	50.1	64.8	68.6	47.5	11.4	-	16.1	14.3	3.3	-	-	-	9. Accommodation and food service activities	
10. บริการด้านข้อมูล Information and communication	3.7	-	-	0.1	0.8	1.1	-	-	1.9	-	-	-	-	-	10. Information and communication	
11. การเงินและการธนาคาร Financial and insurance activities	32.1	-	0.5	0.9	0.8	3.1	0.9	-	17.9	7.3	0.6	-	-	-	11. Financial and insurance activities	
12. การขนส่งและโทรคมนาคม, การซ่อมยานยนต์ Wholesale and retail trade, repair of motor vehicles and motorcycles	13.1	-	0.4	1.5	1.2	1.5	1.2	-	8.2	0.2	0.1	-	-	-	12. Real estate activities	
13. การขนส่งและโทรคมนาคม, การซ่อมยานยนต์ Wholesale and retail trade, repair of motor vehicles and motorcycles	8.6	-	0.5	0.5	0.1	1.4	0.2	-	4.8	1.5	-	-	-	-	13. Professional, scientific and technical activities	
14. การขนส่งและโทรคมนาคม, การซ่อมยานยนต์ Wholesale and retail trade, repair of motor vehicles and motorcycles	18.6	-	1.7	1.7	1.8	7.7	0.3	-	2.1	3.2	0.2	-	-	-	14. Administrative and support service activities	
15. การบริการสาธารณะ Public administration and defence, compulsory social security	129.7	0.6	1.9	7.6	7.8	14.8	1.5	-	69.6	14.1	12.0	-	-	-	15. Public administration and defence, compulsory social security	
16. การศึกษา Education	201.9	-	4.3	5.3	2.7	5.8	0.9	-	64.4	3.8	114.7	-	-	-	16. Education	
17. สุขภาพและการบริการสังคม Human health and social work activities	134.1	0.1	2.7	4.4	3.9	23.7	4.5	-	36.7	43.5	16.8	-	-	-	17. Human health and social work activities	
18. ศิลปะ, วัฒนธรรม, การบันเทิง Arts, entertainment and recreation	16.7	0.1	1.0	6.8	2.2	0.9	1.5	-	2.3	1.7	0.2	-	-	-	18. Arts, entertainment and recreation	
19. บริการอื่น ๆ Other service activities	79.2	0.5	9.2	16.5	23.8	19.7	1.0	-	1.9	6.3	0.2	-	-	-	19. Other service activities	
20. การผลิตและจำหน่ายสินค้าขั้นกลาง, การผลิตและจำหน่ายสินค้าขั้นสุดท้าย, การผลิตและจำหน่ายสินค้าขั้นสุดท้าย Activities of households as employers, undifferentiated goods and services-producing activities of households for own use	22.6	0.2	6.4	10.1	1.8	3.1	-	-	-	-	-	-	-	-	20. Activities of households as employers, undifferentiated goods and services-producing activities of households for own use	
21. การบริการสาธารณะ Public administration and defence, compulsory social security	-	-	-	-	-	-	-	-	-	-	-	-	-	-	21. Activities of extraterritorial organizations and bodies	
22. ไม่ทราบ Unknown	-	-	-	-	-	-	-	-	-	-	-	-	-	-	22. Unknown	

รวมค่าเฉลี่ยสั้น ๆ Including Short Course/Vocational

ตารางที่ 5 จำนวนผู้จ้างงาน จำแนกตามขั้นการศึกษาที่สำเร็จ อุตสาหกรรม เพศ และเขตการปกครอง ภาคตะวันออกเฉียงเหนือ (ต่อ)

TABLE 5 EMPLOYED PERSONS BY LEVEL OF EDUCATIONAL ATTAINMENT, INDUSTRY, SEX AND AREA, NORTHEASTERN REGION (Contd.)

อุตสาหกรรม	จังหวัดขอนแก่น										INDUSTRY		
	ระดับประถมศึกษา					ระดับมัธยมศึกษาตอนต้น							
	รวม	ไม่ การศึกษา	ต่ำกว่า ประถมศึกษา Incomplete primary	ประถมศึกษา Primary	มัธยมศึกษา ตอนต้น Lower Secondary	สามัญ General/ Academic	อาชีวศึกษา Vocational	มัธยมศึกษา Teacher Training	มหาวิทยาลัย Teacher Training	สูงกว่า มัธยมศึกษา Higher Technical Education		อื่นๆ Others	
<b>ยอดรวม</b>	2,654.9	17.2	618.0	634.5	385.1	393.2	71.0	0.1	279.3	164.7	91.8	0.2	TOTAL
<b>ชาย</b>	1,442.1	6.6	331.9	355.1	235.8	217.2	43.3	0.1	130.6	88.8	32.5	0.2	MALE
1. เกษตรกรรม การป่าไม้ และการประมง	588.9	2.9	226.9	200.4	77.1	57.1	10.2	0.1	4.0	8.0	2.0	0.2	- 1. Agriculture, forestry and fishing
2. การทำเหมืองแร่ และเหมืองหิน	0.6	-	0.1	-	0.4	0.1	-	-	-	0.1	-	-	- 2. Mining and quarrying
3. การผลิต	100.7	0.7	18.3	23.1	22.1	15.5	3.6	-	7.5	9.7	0.2	-	- 3. Manufacturing
4. ไฟฟ้า ก๊าซ ไอน้ำ และระบบปรับอากาศ	8.3	-	0.1	1.5	1.5	0.4	-	-	2.0	2.7	0.2	-	- 4. Electricity, gas, steam and air conditioning supply
5. การก่อสร้าง การซ่อมแซม การจำน่วยสิ่งของ และสิ่งปลูกสร้าง	8.5	-	0.5	1.2	0.2	1.7	0.4	-	2.8	1.7	-	-	- 5. Water supply; sewerage; waste management and remediation activities
6. การก่อสร้าง	104.6	-	18.1	39.9	23.0	14.8	2.2	-	1.0	5.4	0.2	-	- 6. Construction
7. การขนส่ง และการขุดเจาะดิน การซ่อมยานยนต์	266.8	1.5	33.8	47.2	62.1	50.3	10.8	-	31.9	27.4	1.8	-	- 7. Wholesale and retail trade; repair of motor vehicles and motorcycles
8. การขนส่ง และสาขาที่เกี่ยวข้อง	30.6	0.8	7.6	6.0	3.6	4.6	2.1	-	2.7	3.3	-	-	- 8. Transportation and storage
9. ที่พักแรม และบริการอาหาร	80.5	0.4	9.7	13.9	16.7	21.5	2.9	-	5.2	9.1	0.9	-	- 9. Accommodation and food service activities
10. ข้อมูลข่าวสาร และการสื่อสาร	5.4	-	0.2	0.2	1.3	1.3	0.1	-	1.8	0.6	-	-	- 10. Information and communication
11. กิจกรรมทางการเงินและการประกันภัย	16.5	-	-	0.6	1.4	2.2	0.7	-	10.7	0.8	0.1	-	- 11. Financial and insurance activities
12. กิจกรรมอสังหาริมทรัพย์	1.8	-	0.6	0.1	0.3	0.4	-	-	0.4	-	-	-	- 12. Real estate activities
13. กิจกรรมทางวิชาชีพ วิทยาศาสตร์ และเทคโนโลยี	9.2	-	0.3	0.7	0.5	1.3	0.4	-	4.2	1.9	-	-	- 13. Professional, scientific and technical activities
14. กิจกรรมบริการและการบริการส่วนบุคคล	9.3	-	1.5	0.7	1.9	3.2	1.0	-	0.6	0.4	-	-	- 14. Administrative and support service activities
15. การบริหารราชการ การป้องกันประเทศ การบำนาญสังคม	100.0	0.1	6.5	8.9	9.6	22.3	6.2	-	33.4	8.9	4.1	-	- 15. Public administration and defence; compulsory social security
16. การศึกษา	50.7	-	1.3	1.7	2.6	4.3	0.5	-	17.1	1.4	21.9	-	- 16. Education
17. กิจกรรมด้านสุขภาพและงานสังคมสงเคราะห์	18.7	0.1	0.2	1.1	2.8	5.5	0.6	-	4.3	3.6	0.5	-	- 17. Human health and social work activities
18. ศิลปะ ความบันเทิง และนันทนาการ	6.8	-	0.1	2.1	1.0	1.9	0.4	-	0.2	0.6	0.5	-	- 18. Arts, entertainment and recreation
19. กิจกรรมบริการที่อื่น ๆ	32.9	0.2	5.9	5.6	7.1	8.9	0.9	-	1.0	3.1	0.1	-	- 19. Other service activities
20. กิจกรรมการจ้างงานในครัวเรือนส่วนบุคคล การผลิตสินค้าและบริการที่ขึ้นลงซึ่งใช้ในครัวเรือน	1.3	-	0.1	0.3	0.7	-	0.2	-	-	-	-	-	- 20. Activities of households as employers, undifferentiated goods and services-producing activities of households for own use
21. กิจกรรมขององค์กรระหว่างประเทศ	-	-	-	-	-	-	-	-	-	-	-	-	- 21. Activities of extraterritorial organizations and bodies
22. ไม่ทราบ	-	-	-	-	-	-	-	-	-	-	-	-	- 22. Unknown

√/ รวมอาชีพระยะสั้น √/ Including Short Course Vocational

ตารางที่ 5 จำนวนผู้จ้างงานตามระดับการศึกษาที่สำเร็จ อุตสาหกรรม เขต และเขตปกครอง ภาคตะวันออกเฉียงเหนือ (ต่อ)

TABLE 5 EMPLOYED PERSONS BY LEVEL OF EDUCATIONAL ATTAINMENT, INDUSTRY, SEX AND AREA, NORTHEASTERN REGION (Contd.)

ไตรมาสที่ 4/2560 - Quarter 4/2017

หน่วยนับพัน : In Thousands

อุตสาหกรรม	ระดับการศึกษา										อุตสาหกรรม	
	มัธยมศึกษาตอนต้น					อุดมศึกษา						
	รวม	ไม่การศึกษา	ต่ำกว่าประถมศึกษา	ประถมศึกษา	มัธยมศึกษาตอนต้น	General/Academic	Vocational	Teacher Training	Academic	Higher Education		Technical Education
Total	No schooling	Incomplete primary	Primary	Secondary	General/Academic	Vocational	Teacher Training	Academic	Higher Education	Technical Education	Teacher Training	
หญิง	1,212.8	10.5	286.1	279.3	149.3	176.0	27.7	-	148.7	75.9	59.3	-
1. เกษตรกรรม การปศุสัตว์ และการประมง	416.5	1.4	167.6	149.2	51.6	37.5	1.7	-	1.7	4.4	1.5	-
2. การทำเหมืองแร่ และเหมืองหิน	0.2	-	0.1	-	-	-	-	-	-	0.1	-	-
3. การผลิต	105.3	2.1	22.4	31.2	18.1	17.2	2.8	-	6.3	4.4	0.8	-
4. ไฟฟ้า ก๊าซ ไอน้ำ และระบบปรับอากาศ	1.2	-	-	-	-	-	0.3	-	0.8	0.1	-	-
5. การจัดการน้ำ การจัดการและการบำบัดน้ำเสีย ของเสีย และสิ่งปฏิกูล	3.8	0.2	0.7	0.2	0.4	0.6	0.1	-	0.8	0.6	0.1	-
6. การก่อสร้าง	15.8	0.2	3.1	7.6	1.7	1.7	-	-	1.2	0.4	-	-
7. การขนส่ง และการขนส่ง การซ่อมยานยนต์	256.5	2.6	48.0	41.7	35.7	54.3	11.8	-	33.8	23.8	4.8	-
8. การขนส่ง และสถานที่สินค้า	3.3	-	0.1	0.3	0.1	0.1	0.6	-	1.4	0.5	0.2	-
9. ซ่อมแซมและกิจการช่าง	138.6	3.3	25.8	28.6	24.5	28.3	5.8	-	12.7	6.8	2.8	-
10. ซ่อมแซมรถและการสื่อสาร	1.2	-	-	0.1	-	0.1	-	-	1.0	-	-	-
11. กิจกรรมการพิมพ์และการประกอบ	15.0	-	0.5	0.1	0.3	2.2	0.4	-	10.2	0.8	0.6	-
12. กิจกรรมคลังสินค้า	3.7	-	0.4	1.5	-	0.9	0.1	-	0.7	-	0.1	-
13. กิจกรรมทางวิชาชีพ นักการตลาด และเทคนิค	4.7	-	-	0.2	0.1	0.9	0.2	-	2.5	0.9	-	-
14. กิจกรรมการบริการและการบริการส่วนบุคคล	8.9	-	1.2	1.4	1.8	2.6	0.3	-	1.5	-	0.2	-
15. การบริการอาหาร การพักผ่อนและที่พัก	51.7	-	0.8	2.0	2.9	5.2	1.3	-	28.0	7.9	3.6	-
16. การศึกษา	77.6	-	2.6	1.7	1.9	1.3	0.2	-	27.0	1.5	41.3	-
17. กิจกรรมด้านสุขภาพและงานสังคมสงเคราะห์	53.8	0.1	1.0	2.5	1.5	8.9	0.5	-	16.3	20.3	2.8	-
18. ศิลปะ การบันเทิง และนันทนาการ	3.6	0.1	0.6	0.8	0.5	0.2	0.3	-	0.8	0.2	0.2	-
19. กิจกรรมบริการอื่น ๆ	39.2	0.3	6.1	7.4	7.0	11.7	1.0	-	1.9	3.4	0.2	-
20. กิจกรรมการจ้างงานในครัวเรือนส่วนบุคคล การผลิตและกิจการที่เชื่อมโยงซึ่งกันและกัน	12.3	0.2	5.2	3.1	1.3	2.3	0.3	-	-	-	-	-
21. กิจกรรมขององค์กรระหว่างประเทศ	-	-	-	-	-	-	-	-	-	-	-	-
22. ไม่ทราบ	-	-	-	-	-	-	-	-	-	-	-	-

✓/ Including Short Course Vocational

Others ✓/ Unknown

1. Agriculture, forestry and fishing  
 2. Mining and quarrying  
 3. Manufacturing  
 4. Electricity, gas, steam and air conditioning supply  
 5. Water supply, sewage, waste management and remediation activities  
 6. Construction  
 7. Wholesale and retail trade; repair of motor vehicles and motorcycles  
 8. Transportation and storage  
 9. Accommodation and food service activities  
 10. Information and communication  
 11. Financial and insurance activities  
 12. Real estate activities  
 13. Professional, scientific and technical activities  
 14. Administrative and support service activities  
 15. Public administration and defence; compulsory social security  
 16. Education  
 17. Human health and social work activities  
 18. Arts, entertainment and recreation  
 19. Other service activities  
 20. Activities of households as employers, undifferentiated goods and services-producing activities of households for own use  
 21. Activities of extraterritorial organizations and bodies  
 22. Unknown

อุตสาหกรรม Industry	รวม Total	ระดับการศึกษา Educational Level										อื่นๆ/ Others	ไม่ทราบ Unknown	อุตสาหกรรม Industry
		ระดับประถมศึกษา Lower Secondary					ระดับมัธยมศึกษาตอนต้น Upper Secondary Level							
		ไม่ ไปศึกษา No schooling	ต่ำกว่า ประถมศึกษา Incomplete primary	ประถมศึกษา ไม่สมบูรณ์ Lower Secondary	มัธยมศึกษา ทั่วไป General/ Academic	มัธยมศึกษา สายอาชีพ Vocational	ครู Teacher	ครู Teacher	ครู Teacher	ครู Teacher	ครู Teacher			
บุคลากร Personnel	6,739.6	43.1	2,046.8	1,992.2	817.9	102.8	0.9	273.8	220.7	151.2	-	0.2	TOTAL	
ชาย Male	3,754.6	15.6	1,139.1	1,120.5	467.8	66.2	0.9	106.4	115.9	51.0	-	0.2	MALE	
1. เกษตรกรรม การป่าไม้ และการประมง Agriculture, forestry and fishing	2,399.9	12.7	927.9	771.0	225.5	24.9	-	18.3	29.1	5.3	-	-	0.2 1. Agriculture, forestry and fishing	
2. การเหมืองแร่ และเหมืองหิน Mining and quarrying	1.5	-	-	1.0	0.5	-	-	-	-	-	-	-	- 2. Mining and quarrying	
3. การผลิต Manufacturing	2,728	0.6	51.4	74.2	49.5	9.1	-	4.4	29.8	-	-	-	- 3. Manufacturing	
4. ไฟฟ้า ก๊าซ ไอน้ำ และระบบปรับอากาศ Electricity, gas, steam and air conditioning supply	13.9	-	1.0	3.8	3.1	1.9	-	2.1	1.9	-	-	-	- 4. Electricity, gas, steam and air conditioning supply	
5. การจัดการน้ำ การขุดลอกและการบำบัดน้ำเสีย น้ำเสีย และสิ่งปฏิกูล Water supply, sewerage, waste management and remediation activities	8.3	-	0.9	0.8	0.4	1.6	-	0.9	0.7	0.7	-	-	- 5. Water supply, sewerage, waste management and remediation activities	
6. การก่อสร้าง Construction	260.4	1.3	41.1	107.3	29.4	5.0	-	0.7	5.5	0.2	-	-	- 6. Construction	
7. การขนส่ง และการขายปลีก การซ่อมยานยนต์ Wholesale and retail trade; repair of motor vehicles and motorcycles	357.8	0.9	62.0	88.9	61.9	10.3	-	22.2	20.4	0.5	-	-	- 7. Wholesale and retail trade; repair of motor vehicles and motorcycles	
8. การขนส่ง และสถานที่พักรถ Transportation and storage	68.3	-	10.1	15.8	9.7	1.9	-	0.8	5.6	1.0	-	-	- 8. Transportation and storage	
9. ที่พักแรมและบริการภัตตาคาร Accommodation and food service activities	42.8	-	8.5	11.2	11.3	1.8	-	1.0	2.2	0.9	-	-	- 9. Accommodation and food service activities	
10. ข้อมูลข่าวสารและการสื่อสาร Information and communication	7.7	-	-	0.7	3.1	1.0	-	2.3	0.1	0.4	-	-	- 10. Information and communication	
11. กิจกรรมทางการเงินและการประกันภัย Financial and insurance activities	16.5	-	0.3	1.9	4.0	1.2	-	5.1	2.6	1.4	-	-	- 11. Financial and insurance activities	
12. กิจกรรมอสังหาริมทรัพย์ Real estate activities	2.6	-	-	-	0.5	-	-	-	2.1	-	-	-	- 12. Real estate activities	
13. กิจกรรมทางวิชาชีพ วิทยาศาสตร์ และเทคโนโลยี Professional, scientific and technical activities	5.6	-	-	0.5	1.0	-	-	2.8	-	-	-	-	- 13. Professional, scientific and technical activities	
14. กิจกรรมการบริการและการบริการส่วนบุคคล Administrative and support service activities	3.6	-	1.1	0.9	0.6	0.5	-	-	-	-	-	-	- 14. Administrative and support service activities	
15. การบริหารราชการ การป้องกันประเทศ การบังคับใช้กฎหมาย Public administration and defence; compulsory social security	104.1	-	24.6	20.5	53.5	8.3	-	23.3	9.8	4.5	-	-	- 15. Public administration and defence; compulsory social security	
16. การศึกษา Education	70.6	-	2.2	4.7	3.7	0.5	-	19.9	2.1	34.8	-	-	- 16. Education	
17. กิจกรรมด้านสุขภาพและการสังคมสงเคราะห์ Human health and social work activities	8.7	-	0.3	0.5	1.7	0.3	-	1.8	3.0	-	-	-	- 17. Human health and social work activities	
18. ศิลปะ การบันเทิง และนันทนาการ Arts, entertainment and recreation	18.1	-	1.6	6.6	3.4	-	-	0.9	0.9	1.3	-	-	- 18. Arts, entertainment and recreation	
19. กิจกรรมบริการอื่น ๆ Other service activities	29.5	-	5.3	9.2	5.5	-	-	-	-	-	-	-	- 19. Other service activities	
20. กิจกรรมการจ้างงานในครัวเรือนส่วนบุคคล การเลี้ยงสัตว์และการทำฟาร์มของเลี้ยงสัตว์ในครัวเรือน Activities of households as employers; undifferentiated goods and services-producing activities of households for own use	2.0	-	1.0	1.0	-	-	-	-	-	-	-	-	- 20. Activities of households as employers; undifferentiated goods and services-producing activities of households for own use	
21. กิจกรรมขององค์การระหว่างประเทศ Activities of extraterritorial organizations and bodies	-	-	-	-	-	-	-	-	-	-	-	-	- 21. Activities of extraterritorial organizations and bodies	
22. ไม่ทราบ Unknown	-	-	-	-	-	-	-	-	-	-	-	-	- 22. Unknown	

/ Including Short Course Vocational



ตารางที่ 5 จำนวนผู้จ้างทำ งานตามระดับการศึกษา จังหวัดนครพนม และเขตภาคเหนือ ภาคตะวันออกเฉียงเหนือ (ต่อ)

หมื่นคน/ปี: In Thousands

อุตสาหกรรม	รวม	ไม่ การศึกษา	ต่ำกว่า ประถมศึกษา Incomplete primary	ประถมศึกษา Primary	มัธยมศึกษา Lower Secondary	ระดับมัธยมศึกษาตอนต้น Upper Secondary Level						อุดมศึกษา Higher Level						อุตสาหกรรม INDUSTRY	
						สามัญ General/		อาชีวศึกษา Vocational	อาชีวศึกษา Teacher		อาชีวศึกษา Academic		อาชีวศึกษา Higher Technical		อาชีวศึกษา Teacher	Others	Unknown		FEMALE
						Academic			Training	Training	Academic	Education	Training						
หญิง	2,985.0	27.5	997.7	871.7	418.9	390.1	36.6	167.4	104.9	100.2	-	-	-	-	-	-	-		
1. เกษตรกรรม การป้อน และการประมง	1,733.6	16.2	710.4	621.0	204.2	150.9	9.2	9.6	8.3	3.7	-	-	-	-	-	-	-		
2. การทำเหมืองแร่ และเหมืองหิน	-	-	-	-	-	-	-	-	-	-	-	-	-	-	-	-	-		
3. การผลิต	306.0	6.2	63.7	84.1	66.0	54.3	2.5	13.8	15.2	0.2	-	-	-	-	-	-	-		
4. พลังน้ำ ก๊าซ ไอน้ำ และระบบปรับอากาศ	0.1	-	-	-	-	-	0.1	-	-	-	-	-	-	-	-	-	-		
5. การจัดหาไฟฟ้า การจัดการและการบำบัดน้ำเสีย ของเสีย และสิ่งปฏิกูล	4.9	0.7	0.2	2.0	0.7	0.8	-	-	-	0.7	-	-	-	-	-	-	-		
6. การก่อสร้าง	41.5	0.5	10.8	18.0	3.8	7.8	0.7	-	-	-	-	-	-	-	-	-	-		
7. การขนส่ง และการขนส่งสินค้า การซ่อมยานยนต์	357.2	2.6	86.7	74.1	68.2	69.3	10.2	20.1	25.1	1.0	-	-	-	-	-	-	-		
8. การขนส่ง และสถานที่สินค้า	11.7	-	2.0	1.6	3.6	1.4	-	0.6	2.0	0.6	-	-	-	-	-	-	-		
9. สัตว์เลี้ยงและกิจการที่เกี่ยวข้อง	141.2	0.5	24.3	36.2	44.1	19.2	5.6	3.3	7.5	0.5	-	-	-	-	-	-	-		
10. ซ้ำอุตสาหกรรมและการสื่อสาร	2.5	-	-	-	0.8	0.9	-	0.8	-	-	-	-	-	-	-	-	-		
11. กิจกรรมการบันเทิงและการบันเทิง	17.1	-	-	0.8	0.6	0.9	0.5	7.8	6.5	-	-	-	-	-	-	-	-		
12. กิจกรรมการบันเทิง	9.3	-	-	-	0.6	0.6	1.0	7.5	0.2	-	-	-	-	-	-	-	-		
13. กิจกรรมการวิจัย วิทยาศาสตร์ และเทคโนโลยี	3.8	-	-	0.4	-	0.5	-	2.3	0.7	-	-	-	-	-	-	-	-		
14. กิจกรรมการบริการและการบริการสนับสนุน	9.7	-	0.5	0.3	-	5.1	-	0.6	3.2	-	-	-	-	-	-	-	-		
15. การบริหารราชการ การบังคับบัญชาเขต การบัญชีสังคม	78.1	0.6	1.1	5.6	4.9	9.6	0.2	41.6	6.2	8.4	-	-	-	-	-	-	-		
16. การศึกษา	124.3	-	1.7	3.6	0.8	4.5	0.6	37.4	2.4	73.4	-	-	-	-	-	-	-		
17. กิจกรรมด้านสุขภาพและการดูแลสุขภาพ	80.3	-	1.6	1.9	2.4	14.7	4.0	20.4	23.3	12.0	-	-	-	-	-	-	-		
18. ศิลปะ การบันเทิง และวัฒนธรรม	13.1	-	0.5	6.0	1.7	0.7	1.2	1.6	1.5	-	-	-	-	-	-	-	-		
19. กิจกรรมบริการอื่น ๆ	40.0	0.2	3.1	9.2	16.7	8.0	-	-	2.9	-	-	-	-	-	-	-	-		
20. กิจกรรมการจ้างงานในครัวเรือน (รวมบุคคล การผลิตสินค้าและบริการที่ซื้อเองเพื่อใช้ในครัวเรือน	10.4	-	1.3	7.0	0.5	0.8	0.8	-	-	-	-	-	-	-	-	-	-		
21. กิจกรรมขององค์กรระหว่างประเทศ	-	-	-	-	-	-	-	-	-	-	-	-	-	-	-	-	-		
22. ไม่ทราบ	-	-	-	-	-	-	-	-	-	-	-	-	-	-	-	-	-		

✓/ รวมอาชีพระยะสั้น ✓/ Including Short Course Vocational

ตารางที่ 6 จำนวนผู้มีงานทำ จำแนกตามสถานภาพทำงาน อาชีพ ภาคตะวันออกเฉียงเหนือ

TABLE 6 EMPLOYED PERSONS BY WORK STATUS, OCCUPATION, NORTHEASTERN REGION

ไตรมาสที่ 4/2560 : Quarter 4/2017

หน่วยเป็นพัน : In Thousands

อาชีพ	สถานภาพการทำงาน Work Status							OCCUPATION
	รวม	นายจ้าง	ลูกจ้างรัฐบาล	ลูกจ้างเอกชน	ทำงานส่วนตัว	ช่วยธุรกิจครอบครัว	การรวมกลุ่ม	
	Total	Employer	Government Employee	Private Employee	Own Account Worker	Unpaid Family Worker	Members of Producers' Cooperatives	
<b>ยอดรวม</b>	9,394.5	121.9	931.2	1,872.0	3,984.1	2,466.4	19.0	<b>TOTAL</b>
1. ผู้จัดการ ข้าราชการระดับอาวุโส และผู้บริหารระดับสูง	255.5	41.0	156.1	21.5	24.1	7.3	5.5	1. managers, senior officials and Legislators
2. ผู้ประกอบวิชาชีพด้านต่างๆ	408.0	2.8	357.5	35.4	9.9	2.5	-	2. Professionals
3. เจ้าหน้าที่เทคนิคและผู้ประกอบวิชาชีพที่เกี่ยวข้องกับด้านต่างๆ	172.0	2.9	77.4	70.3	16.5	5.0	-	3. Technicians and associate professionals
4. เสมียน	205.2	0.1	104.0	89.1	7.8	4.2	-	4. Clerks
5. พนักงานบริการและผู้จำหน่ายสินค้า	1,447.6	20.9	130.0	359.6	618.4	318.5	0.2	5. Service workers and sell goods workers
6. ผู้ปฏิบัติงานที่มีฝีมือในด้านการเกษตร ป่าไม้ และประมง	4,951.1	25.2	9.2	110.3	2,850.7	1,955.7	-	6. Skilled agricultural forest and fishery workers
7. ช่างฝีมือ และผู้ปฏิบัติงานที่เกี่ยวข้อง	819.5	23.7	28.0	391.5	271.6	96.4	8.3	7. Craft and associate professionals
8. ผู้ควบคุมเครื่องจักรโรงงานและเครื่องจักร และผู้ปฏิบัติงานด้านการประกอบ	414.5	4.5	28.3	274.9	94.6	11.5	0.6	8. Plant and machine controls and assemblers
9. ผู้ประกอบอาชีพงานพื้นฐาน	721.2	0.8	40.8	519.3	90.5	65.4	4.4	9. Elementary occupations
10. คนงานซึ่งไม่ได้จำแนกไว้ในหมวดอื่น	-	-	-	-	-	-	-	10. Workers not classifiable by occupation

ตารางที่ 6 จำนวนผู้มีงานทำ จำแนกตามสถานภาพทำงาน อาชีพ และเพศ ภาคตะวันออกเฉียงเหนือ  
TABLE 6 EMPLOYED PERSONS BY WORK STATUS, OCCUPATION AND SEX, NORTHEASTERN REGION

ไตรมาสที่ 4/2560 : Quarter 4/2017

หน่วยเป็นพัน : In Thousands

อาชีพ	สถานภาพการทำงาน Work Status										การรวมกลุ่ม Members of Producers' Cooperatives	OCCUPATION
	รวม	นายจ้าง	ลูกจ้างรัฐบาล	ลูกจ้างเอกชน	ทำงานส่วนตัว	ช่วยธุรกิจ ครอบครัว	Members of Producers' Cooperatives					
	Total	Employer	Government Employee	Private Employee	Own Account Worker	Unpaid Family Worker	Cooperatives					
<b>ชาย</b>	5,196.7	93.9	464.7	1,096.7	2,591.0	933.8	16.6	MALE				
1. ผู้จัดการ ข้าราชการระดับอาวุโส และผู้บริหารระดับกลาง	195.6	32.5	125.6	10.1	18.6	3.3	5.5	1. managers, senior officials and Legislators				
2. ผู้ประกอบวิชาชีพด้านต่างๆ	134.4	2.0	109.6	13.9	7.5	1.4	-	2. Professionals				
3. เจ้าหน้าที่เทคนิคและผู้ประกอบวิชาชีพ ที่เกี่ยวข้องกับด้านต่างๆ	78.6	2.6	39.9	26.0	8.4	1.6	-	3. Technicians and associate professionals				
4. เสมียน	62.6	0.1	27.8	29.7	3.3	1.7	-	4. Clerks				
5. พนักงานบริการและผู้อำนวยการ	571.6	11.3	80.0	135.6	223.4	121.3	-	5. Service workers and sell goods				
6. ผู้ปฏิบัติงานที่มีฝีมือในด้านการเกษตร ป่าไม้ และประมง	2,867.0	17.7	6.6	68.9	2,048.6	725.2	-	6. Skilled agricultural forest and fishery workers				
7.ช่างฝีมือ และผู้ปฏิบัติงานที่เกี่ยวข้อง	563.7	22.8	27.6	305.2	157.8	43.0	7.4	7. Craft and associate professionals				
8. ผู้ควบคุมเครื่องจักรโรงงานและเครื่องจักร และผู้ปฏิบัติงานด้านการผลิต	288.3	4.5	27.3	180.0	68.7	7.7	0.2	8. Plant and machine controllers and assemblers				
9. ผู้ประกอบอาชีพงานพื้นฐาน	435.0	0.5	20.3	327.3	54.6	28.8	3.5	9. Elementary occupations				
10. คนงานซึ่งไม่ได้จำแนกไว้ในหมวดอื่น	-	-	-	-	-	-	-	10. Workers not classifiable by occupation				
<b>หญิง</b>	4,197.8	28.0	466.5	775.2	1,393.1	1,532.6	2.4	TOTAL				
1. ผู้จัดการ ข้าราชการระดับอาวุโส และผู้บริหารระดับกลาง	59.9	8.5	30.5	11.4	5.5	4.0	-	1. managers, senior officials and Legislators				
2. ผู้ประกอบวิชาชีพด้านต่างๆ	273.7	0.8	247.9	21.6	2.4	1.1	-	2. Professionals				
3. เจ้าหน้าที่เทคนิคและผู้ประกอบวิชาชีพ ที่เกี่ยวข้องกับด้านต่างๆ	93.5	0.3	37.4	44.3	8.1	3.4	-	3. Technicians and associate professionals				
4. เสมียน	142.5	-	76.2	59.4	4.5	2.5	-	4. Clerks				
5. พนักงานบริการและผู้อำนวยการ	876.0	9.6	50.0	223.9	395.0	197.2	0.2	5. Service workers and sell goods				
6. ผู้ปฏิบัติงานที่มีฝีมือในด้านการเกษตร ป่าไม้ และประมง	2,084.1	7.5	2.5	41.4	802.1	1,230.6	-	6. Skilled agricultural forest and fishery workers				
7.ช่างฝีมือ และผู้ปฏิบัติงานที่เกี่ยวข้อง	255.9	0.9	0.4	86.4	113.8	53.5	0.9	7. Craft and associate professionals				
8. ผู้ควบคุมเครื่องจักรโรงงานและเครื่องจักร และผู้ปฏิบัติงานด้านการประกอบ	126.2	-	1.1	94.9	25.9	3.8	0.4	8. Plant and machine controllers and assemblers				
9. ผู้ประกอบอาชีพงานพื้นฐาน	286.2	0.3	20.4	192.1	35.9	36.6	0.9	9. Elementary occupations				
10. คนงานซึ่งไม่ได้จำแนกไว้ในหมวดอื่น	-	-	-	-	-	-	-	10. Workers not classifiable by occupation				

ตารางที่ 6 จำนวนผู้มีงานทำ จำแนกตามสถานภาพทำงาน อาชีพ เพศ และเขตการปกครอง ภาคตะวันออกเฉียงเหนือ (ต่อ)  
TABLE 6 EMPLOYED PERSONS BY WORK STATUS, OCCUPATION, SEX AND AREA, NORTHEASTERN REGION (Contd.)

ไตรมาสที่ 4/2560 : Quarter 4/2017

ในเขตเทศบาล MUNICIPAL AREA

หน่วยเป็นพัน : in Thousands

อาชีพ	สถานภาพการทำงาน Work Status										OCCUPATION	
	รวม	นายจ้าง	ลูกจ้างรัฐบาล	ลูกจ้างเอกชน	ทำงานส่วนตัว	ช่วยธุรกิจครอบครัว	การรวมกลุ่ม	Members of Producers' Cooperatives	Unpaid Family Worker	Private Employee		Own Account Worker
ยอรวม	2,654.9	50.9	375.4	589.9	1,025.7	609.5	3.5					TOTAL
ชาย	1,442.1	37.8	190.8	343.7	643.2	224.1	2.4					MALE
1. ผู้จัดการ ข้าราชการระดับอาวุโส และผู้บริหารกฎหมาย	59.7	14.8	32.9	4.3	6.1	1.1	0.6					1. managers, senior officials and Legislators
2. ผู้ประกอบวิชาชีพด้านต่างๆ	64.8	0.5	50.3	9.2	4.6	0.3	-					2. Professionals
3. เจ้าหน้าที่เทคนิคและผู้ประกอบวิชาชีพที่เกี่ยวข้องกับด้านต่างๆ	43.4	2.0	23.7	14.2	2.9	0.6	-					3. Technicians and associate professionals
4. เสมียน	31.3	0.1	14.2	12.3	2.9	1.7	-					4. Clerks
5. พนักงานบริการและผู้จำหน่ายสินค้า	276.0	8.0	35.9	56.6	114.2	61.3	-					5. Service workers and sell goods
6. ผู้ปฏิบัติงานที่มีฝีมือในด้านการเกษตร ป่าไม้ และประมง	567.9	1.5	2.3	15.8	413.3	135.0	-					6. Skilled agricultural forest and fishery workers
7. ช่างฝีมือ และผู้ปฏิบัติงานที่เกี่ยวข้อง	193.1	9.7	7.8	95.8	62.1	16.3	1.4					7. Craft and associate professionals
8. ผู้ควบคุมเครื่องจักรโรงงานและเครื่องจักร และผู้ปฏิบัติงานด้านการประกอบ	85.5	0.9	14.7	47.4	21.0	1.5	-					8. Plant and machine controllers and assemblers
9. ผู้ประกอบอาชีพทางพื้นฐาน	120.4	0.3	8.9	88.2	16.2	6.4	0.4					9. Elementary occupations
10. คนงานซึ่งไม่ได้จำแนกไว้ในหมวดอื่น	-	-	-	-	-	-	-					10. Workers not classifiable by occupation

ตารางที่ 6 จำนวนผู้มีงานทำ จำแนกตามสถานภาพทำงาน อาชีพ เพศ และเขตการปกครอง ภาคตะวันออกเฉียงเหนือ (ต่อ)  
TABLE 6 EMPLOYED PERSONS BY WORK STATUS, OCCUPATION, SEX AND AREA, NORTHEASTERN REGION (Contd.)

อาชีพ	สถานภาพการทำงาน Work Status										รวม	การรวมกลุ่ม Members of Producers' Cooperatives	ช่วยธุรกิจ ครอบครัว Unpaid Family Worker	OCCUPATION
	นายจ้าง		ลูกจ้างรัฐบาล		ลูกจ้างเอกชน		ทำงานส่วนตัว		Own Account Worker					
	Employer	Government Employee	Private Employee	Worker	Worker	Worker								
หญิง	1,212.8	13.1	184.6	246.2	382.5	385.4	1.1	TOTAL						
1. ผู้จัดการ ข้าราชการระดับอาวุโส และผู้บัญชาการพิเศษ	25.4	4.2	11.2	4.7	3.2	2.0	-	1. managers, senior officials and Legislators						
2. ผู้ประกอบวิชาชีพด้านต่างๆ	109.7	0.2	97.5	9.1	2.2	0.6	-	2. Professionals						
3. เจ้าหน้าที่เทคนิคและผู้ประกอบวิชาชีพ ที่เกี่ยวข้องกับด้านต่างๆ	46.5	0.3	20.2	20.6	2.4	3.1	-	3. Technicians and associate professionals						
4. เสมียน	56.1	-	31.5	19.5	2.6	2.5	-	4. Clerks						
5. พนักงานบริการและผู้จำหน่ายสินค้า	373.4	6.7	13.9	87.3	164.4	100.9	0.2	5. Service workers and sell goods						
6. ผู้ปฏิบัติงานที่มีฝีมือในด้านการเกษตร ป่าไม้ และประมง	410.2	1.0	0.9	13.2	151.7	243.4	-	6. Skilled agricultural forest and fishery workers						
7. ช่างฝีมือ และผู้ปฏิบัติงานที่เกี่ยวข้อง	72.2	0.4	0.4	15.8	34.7	20.5	0.5	7. Craft and associate professionals						
8. ผู้ควบคุมเครื่องจักรโรงงานและเครื่องจักร และผู้ปฏิบัติงานด้านการผลิตประกอบ	32.4	-	0.6	23.8	7.0	0.5	0.4	8. Plant and machine controlors and assemblers						
9. ผู้ประกอบอาชีพงานพื้นฐาน	87.0	0.3	8.4	52.2	14.2	11.8	-	9. Elementary occupations						
10. คนงานซึ่งมิได้จำแนกไว้ในหมวดอื่น	-	-	-	-	-	-	-	10. Workers not classifiable by occupation						

ไตรมาสที่ 4/2560 : Quarter 4/2017

ในเขตเทศบาล MUNICIPAL AREA

หน่วยเป็นพัน : in Thousands

ตารางที่ 6 จำนวนผู้มีงานทำ จำแนกตามสถานภาพทำงาน อาชีพ เพศ และเขตการปกครอง ภาคตะวันออกเฉียงเหนือ (ต่อ)  
TABLE 6 EMPLOYED PERSONS BY WORK STATUS, OCCUPATION, SEX AND AREA, NORTHEASTERN REGION (Contd.)

ไตรมาสที่ 4/2560 : Quarter 4/2017

นอกเขตเทศบาล NON-MUNICIPAL AREA

หน่วยเป็นพัน : In Thousands

อาชีพ	สถานภาพการทำงาน Work Status										การรวมกลุ่ม Members of Producers' Cooperatives	OCCUPATION
	รวม	นายจ้าง Employer	ลูกจ้างรัฐบาล Government Employee	ลูกจ้างเอกชน Private Employee	ทำงานส่วนตัว Own Account Worker	ช่วยธุรกิจ ครอบครัว Unpaid Family Worker						
ยอตรวม	6,739.6	71.0	555.8	1,282.1	2,958.4	1,856.9	15.5					TOTAL
ชาย	3,754.6	56.1	273.9	753.0	1,947.8	709.7	14.2					MALE
1. ผู้จัดการ ข้าราชการระดับอาวุโส และผู้บัญชาการ	135.8	17.7	92.7	5.8	12.6	2.2	4.9					1. managers, senior officials and Legislators
2. ผู้ประกอบวิชาชีพด้านต่างๆ	69.5	1.5	59.2	4.7	3.0	1.1	-					2. Professionals
3. เจ้าหน้าที่เทคนิคและผู้ประกอบวิชาชีพ ที่เกี่ยวข้องกับด้านต่างๆ	35.2	0.6	16.2	11.9	5.5	1.0	-					3. Technicians and associate professionals
4. เสมียน	31.4	-	13.5	17.4	0.5	-	-					4. Clerks
5. พนักงานบริการและผู้จำหน่ายสินค้า	295.6	3.3	44.1	79.1	109.2	60.0	-					5. Service workers and sell goods
6. ผู้ปฏิบัติงานที่มีฝีมือในด้านการเกษตร ป่าไม้ และประมง	2,299.1	16.2	4.4	53.1	1,635.3	590.1	-					6. Skilled agricultural forest and fishery workers
7. ช่างฝีมือ และผู้ปฏิบัติงานที่เกี่ยวข้อง	370.6	13.0	19.8	209.4	95.7	26.7	6.0					7. Craft and associate professionals
8. ผู้ควบคุมเครื่องจักรโรงงานและเครื่องจักร และผู้ปฏิบัติงานด้านการประกอบ	202.9	3.6	12.5	132.6	47.7	6.2	0.2					8. Plant and machine controlors and assemblers
9. ผู้ประกอบอาชีพงานพื้นฐาน	314.6	0.2	11.4	239.0	38.4	22.5	3.1					9. Elementary occupations
10. คนงานซึ่งมิได้จำแนกไว้ในหมวดอื่น	-	-	-	-	-	-	-					10. Workers not classifiable by occupation

ตารางที่ 6 จำนวนผู้มีงานทำ จำแนกตามสถานภาพทำงาน อาชีพ เพศ และเขตการปกครอง ภาคตะวันออกเฉียงเหนือ (ต่อ)  
TABLE 6 EMPLOYED PERSONS BY WORK STATUS, OCCUPATION, SEX AND AREA, NORTHEASTERN REGION (Contd.)

ไตรมาสที่ 4/2560 : Quarter 4/2017

นอกเขตเทศบาล NON-MUNICIPAL AREA

หน่วยเป็นพัน : In Thousands

อาชีพ	สถานภาพการทำงาน Work Status							การรวมกลุ่ม Members of Producers' Cooperatives	OCCUPATION
	รวม	นายจ้าง Employer	ลูกจ้างรัฐบาล Government Employee	ลูกจ้างเอกชน Private Employee	ทำงานส่วนตัว Own Account Worker	ช่วยธุรกิจ ครอบครัว Unpaid Family Worker			
หญิง	2,985.0	14.9	281.9	529.1	1,010.6	1,147.2	1.3	TOTAL	
1. ผู้จัดการ ข้าราชการระดับอาวุโส และผู้บัญชาการตำรวจ	34.5	4.3	19.3	6.6	2.3	2.0	-	1. managers, senior officials and Legislators	
2. ผู้ประกอบวิชาชีพด้านต่างๆ	164.0	0.5	150.4	12.4	0.1	0.5	-	2. Professionals	
3. เจ้าหน้าที่เทคนิคและผู้ประกอบวิชาชีพ ที่เกี่ยวข้องกับด้านต่างๆ	46.9	-	17.2	23.7	5.7	0.3	-	3. Technicians and associate professionals	
4. เสมียน	86.5	-	44.7	39.9	1.8	-	-	4. Clerks	
5. พนักงานบริการและผู้จำหน่ายสินค้า	502.6	3.0	36.1	136.6	230.6	96.3	-	5. Service workers and sell goods	
6. ผู้ปฏิบัติงานที่มีฝีมือในด้านการเกษตร ป่าไม้ และประมง	1,674.0	6.5	1.7	28.2	650.4	987.2	-	6. Skilled agricultural forest and fishery workers	
7. ช่างฝีมือ และผู้ปฏิบัติงานที่เกี่ยวข้อง	183.6	0.5	-	70.6	79.1	32.9	0.5	7. Craft and associate professionals	
8. ผู้ควบคุมเครื่องจักรโรงงานและเครื่องจักร และผู้ปฏิบัติงานด้านกลั่นกรอง	93.8	-	0.5	71.2	18.9	3.3	-	8. Plant and machine controllers and assemblers	
9. ผู้ประกอบอาชีพงานพื้นฐาน	199.2	-	12.0	139.9	21.7	24.8	0.9	9. Elementary occupations	
10. คนงานซึ่งมีได้จำแนกไว้ในหมวดอื่น	-	-	-	-	-	-	-	10. Workers not classifiable by occupation	







ตารางที่ 7 จำนวนผู้มีงานทำ จำแนกตามสถานภาพทำงาน อุตสาหกรรม เพศ และเขตการปกครอง ภาคตะวันออกเฉียงเหนือ (ต่อ)  
TABLE 7 EMPLOYED PERSONS BY WORK STATUS, INDUSTRY, SEX AND AREA, NORTHEASTERN REGION (Contd.)

อุตสาหกรรม	ในเขตเทศบาล MUNICIPAL AREA										INDUSTRY
	สถานภาพทำงาน Work Status										
	รวม	นายจ้าง	ลูกจ้างรัฐบาล	ลูกจ้างเอกชน	ทำงานส่วนตัว	ช่วยธุรกิจครอบครัว	การรวมกลุ่ม	Unpaid Family Worker	Producers' Cooperatives	Members of	
Total	Employer	Government Employee	Private Employee	Own Account Worker	Unpaid Family Worker	Producers' Cooperatives	Members of	Producers' Cooperatives	Members of	INDUSTRY	
ยอดรวม	2,654.9	50.9	375.4	589.9	1,025.7	609.5	3.5			TOTAL	
ชาย	1,442.1	37.8	190.8	343.7	643.2	224.1	2.4			MALE	
1. เกษตรกรรม การป่าไม้ และการประมง	588.9	1.9	0.2	34.7	416.5	135.4	0.2			1. Agriculture, forestry and fishing	
2. การทำเหมืองแร่ และเหมืองหิน	0.6	0.1	-	0.6	-	-	-			2. Mining and quarrying	
3. การผลิต	100.7	4.8	0.8	59.3	28.2	7.5	0.1			3. Manufacturing	
4. ไฟฟ้า ก๊าซ ไอน้ำและระบบปรับอากาศ	8.3	-	8.3	-	-	-	-			4. Electricity, gas, steam and air conditioning supply	
5. การจัดการน้ำ การจัดการและการบำบัดน้ำเสีย ของเสีย และสิ่งปฏิกูล	8.5	-	6.4	0.4	1.0	0.7	-			5. Water supply; sewerage, waste management and remediation activities	
6. การก่อสร้าง	104.6	12.9	0.3	77.5	8.3	3.6	2.1			6. Construction	
7. การขายส่ง และการขายปลีก การซ่อมยานยนต์	266.8	11.8	0.9	97.4	107.6	49.1	-			7. Wholesale and retail trade; repair of motor vehicles and motorcycles	
8. การขนส่ง และสถานที่เก็บสินค้า	30.6	-	3.0	11.9	15.5	0.3	-			8. Transportation and storage	
9. ที่พักแรมและบริการด้านอาหาร	80.5	3.0	0.4	18.9	34.9	23.2	-			9. Accommodation and food service activities	
10. ข้อมูลข่าวสารและการสื่อสาร	5.4	0.1	0.8	4.3	0.3	-	-			10. Information and communication	
11. กิจกรรมทางการเงินและการประกันภัย	16.5	0.1	5.7	10.1	0.6	-	-			11. Financial and insurance activities	
12. กิจกรรมอสังหาริมทรัพย์	1.8	0.1	-	0.7	1.1	-	-			12. Real estate activities	
13. กิจกรรมทางวิชาชีพ วิทยาศาสตร์ และเทคนิค	9.2	1.1	0.9	1.7	5.3	0.4	-			13. Professional, scientific and technical activities	
14. กิจกรรมการบริหารและการบริการสนับสนุน	9.3	0.0	0.1	4.2	2.9	2.2	-			14. Administrative and support service activities	
15. การบริหารราชการ การป้องกันประเทศ การประกันสังคม	100.0	-	100.0	-	-	-	-			15. Public administration and defence; compulsory social security	
16. การศึกษา	50.7	0.3	45.4	4.3	0.5	0.1	-			16. Education	
17. กิจกรรมด้านสุขภาพและงานสังคมสงเคราะห์	18.7	0.4	16.6	1.5	0.3	0.1	-			17. Human health and social work activities	
18. ศิลปะ ความบันเทิง และนันทนาการ	6.8	0.3	0.9	2.7	2.2	0.8	-			18. Arts, entertainment and recreation	
19. กิจกรรมบริการด้านอื่น ๆ	32.9	1.1	0.2	12.5	18.2	0.9	-			19. Other service activities	
20. กิจกรรมการจ้างงานในครัวเรือนส่วนบุคคล การผลิตสินค้าและบริการที่ขึ้นเองเพื่อใช้ในครัวเรือน	1.3	-	-	1.3	-	-	-			20. Activities of households as employers; undifferentiated goods and services-producing activities of households for own use	
21. กิจกรรมขององค์กรระหว่างประเทศ	-	-	-	-	-	-	-			21. Activities of extraterritorial organizations and bodies	
22. ไม่ทราบ	-	-	-	-	-	-	-			22. Unknown	

ตารางที่ 7 จำนวนผู้มีงานทำ จำแนกตามสถานภาพทำงาน อุตสาหกรรม เพศ และเขตการปกครอง ภาคตะวันออกเฉียงเหนือ (ต่อ)  
TABLE 7 EMPLOYED PERSONS BY WORK STATUS, INDUSTRY, SEX AND AREA, NORTHEASTERN REGION (Contd.)

อุตสาหกรรม	ในเขตเทศบาล MUNICIPAL AREA										INDUSTRY
	สถานภาพการทำงาน Work Status										
	รวม	นายจ้าง	ลูกจ้างรัฐบาล	ลูกจ้างเอกชน	ทำงานส่วนตัว	ช่วยธุรกิจครอบครัว	การรวมกลุ่ม	Producer's	Cooperatives	Members of	
Total	Employer	Government Employee	Private Employee	Own Account Worker	Unpaid Family Worker	Members of Producers' Cooperatives	Members of Producers' Cooperatives	Members of Producers' Cooperatives	Members of Producers' Cooperatives	Members of Producers' Cooperatives	
หญิง	1,212.8	13.1	184.6	246.2	382.5	385.4	1.1				FEMALE
1. เกษตรกรรม การป่าไม้ และการประมง	416.5	0.6	-	21.1	151.5	243.4	-				1. Agriculture, forestry and fishing
2. การทำเหมืองแร่ และเหมืองหิน	0.2	-	-	0.2	-	-	-				2. Mining and quarrying
3. การผลิต	105.3	0.9	0.6	48.2	37.7	17.1	0.9				3. Manufacturing
4. ไฟฟ้า ก๊าซ ไอน้ำและระบบปรับอากาศ	1.2	-	1.2	-	-	-	-				4. Electricity, gas, steam and air conditioning supply
5. การจัดการน้ำ การจัดการและการบำบัดน้ำเสีย ของเสีย และสิ่งปฏิกูล	3.8	-	2.9	0.3	0.6	-	-				5. Water supply; sewerage, waste management and remediation activities
6. การก่อสร้าง	15.8	0.4	-	12.3	0.7	2.4	-				6. Construction
7. การขายส่ง และการขายปลีก การซ่อมยานยนต์	256.5	4.3	0.7	78.0	93.9	79.4	0.2				7. Wholesale and retail trade; repair of motor vehicles and motorcycles
8. การขนส่ง และสถานที่เก็บสินค้า	3.3	-	1.1	1.7	0.4	0.2	-				8. Transportation and storage
9. ที่พักแรมและบริการด้านอาหาร	138.6	4.0	0.4	37.2	62.8	34.2	-				9. Accommodation and food service activities
10. ข้อมูลข่าวสารและการสื่อสาร	1.2	-	1.0	0.3	-	-	-				10. Information and communication
11. กิจกรรมทางการเงินและการประกันภัย	15.0	-	5.5	9.0	0.5	-	-				11. Financial and insurance activities
12. กิจกรรมอสังหาริมทรัพย์	3.7	0.6	-	1.7	0.9	0.6	-				12. Real estate activities
13. กิจกรรมทางวิชาชีพ วิทยาศาสตร์ และเทคนิค	4.7	0.1	0.4	1.8	0.9	1.5	-				13. Professional, scientific and technical activities
14. กิจกรรมการบริหารและการบริการสนับสนุน	8.9	0.4	0.1	3.9	2.7	1.7	-				14. Administrative and support service activities
15. การบริหารราชการ การป้องกันประเทศ การประกันสังคม	51.7	-	51.7	-	-	-	-				15. Public administration and defence; compulsory social security
16. การศึกษา	77.6	0.1	69.4	7.0	0.8	0.2	-				16. Education
17. กิจกรรมด้านสุขภาพและงานสังคมสงเคราะห์	53.8	0.3	49.4	2.9	1.2	-	-				17. Human health and social work activities
18. ศิลปะ ความบันเทิง และนันทนาการ	3.6	-	0.2	1.3	1.2	0.9	-				18. Arts, entertainment and recreation
19. กิจกรรมบริการด้านอื่น ๆ	39.2	1.3	0.1	7.1	26.7	4.0	-				19. Other service activities
20. กิจกรรมการจ้างงานในครัวเรือนส่วนบุคคล การผลิตสินค้าและบริการที่ขึ้นเองเพื่อใช้ในครัวเรือน	12.3	-	-	12.3	-	-	-				20. Activities of households as employers; undifferentiated goods and services-producing activities of households for own use
21. กิจกรรมขององค์กรระหว่างประเทศ	-	-	-	-	-	-	-				21. Activities of extraterritorial organizations and bodies
22. ไม่ทราบ	-	-	-	-	-	-	-				22. Unknown

ตารางที่ 7 จำนวนผู้มีงานทำ จำแนกตามสถานภาพทำงาน อุตสาหกรรม เพศ และเขตการปกครอง ภาคตะวันออกเฉียงเหนือ (ต่อ)

TABLE 7 EMPLOYED PERSONS BY WORK STATUS, INDUSTRY, SEX AND AREA, NORTHEASTERN REGION (Contd.)

อุตสาหกรรม	สถานภาพการทำงาน Work Status										INDUSTRY
	รวม	นายจ้าง	ลูกจ้างรัฐบาล	ลูกจ้างเอกชน	Private Employee	Own Account Worker	Unpaid Family Worker	ช่วยธุรกิจครอบครัว	การรวมกลุ่ม	Members of Producers' Cooperatives	
	Total	Employer	Government Employee	Private Employee	Own Account Worker	Unpaid Family Worker	ช่วยธุรกิจครอบครัว	Members of Producers' Cooperatives			
ยอดรวม	6,739.6	71.0	555.8	1,282.1	2,958.4	1,856.9	15.5	TOTAL			
ชาย	3,754.6	56.1	273.9	753.0	1,947.8	709.7	14.2	MALE			
1 เกษตรกรรม การป่าไม้ และการประมง	2,399.9	17.8	0.5	133.3	1,651.8	596.6	-	1. Agriculture, forestry and fishing			
2. การทำเหมืองแร่ และเหมืองหิน	1.5	-	-	1.5	-	-	-	2. Mining and quarrying			
3. การผลิต	272.8	9.0	-	187.6	55.7	20.2	0.4	3. Manufacturing			
4. ไฟฟ้า ก๊าซ ไอน้ำและระบบปรับอากาศ	13.9	-	12.2	1.6	-	-	-	4. Electricity, gas, steam and air conditioning supply			
5. การจัดหาน้ำ การจัดการและการบำบัดน้ำเสีย	8.3	0.2	3.1	1.7	1.7	1.6	-	5. Water supply; sewerage, waste management and remediation activities			
6. การก่อสร้าง	260.4	20.4	-	187.2	24.9	14.2	13.8	6. Construction			
7. การขายส่ง และการขายปลีก การซ่อมยานยนต์	357.8	5.0	0.8	148.2	143.4	60.4	-	7. Wholesale and retail trade; repair of motor vehicles and motorcycles			
8. การขนส่ง และสถานที่เก็บสินค้า	68.3	0.8	5.2	36.7	25.7	-	-	8. Transportation and storage			
9. ที่พักแรมและบริการด้านอาหาร	42.8	0.8	-	10.7	20.1	11.2	-	9. Accommodation and food service activities			
10. ข้อมูลข่าวสารและการสื่อสาร	7.7	-	0.9	5.5	1.3	-	-	10. Information and communication			
11. กิจกรรมทางการเงินและการประกันภัย	16.5	-	6.8	8.7	0.9	-	-	11. Financial and insurance activities			
12. กิจกรรมอสังหาริมทรัพย์	2.6	-	-	-	2.1	0.5	-	12. Real estate activities			
13. กิจกรรมทางวิชาชีพ วิทยาศาสตร์ และเทคนิค	5.6	-	1.4	1.8	2.5	-	-	13. Professional, scientific and technical activities			
14. กิจกรรมการบริหารและการบริการสนับสนุน	3.6	-	-	3.1	0.5	-	-	14. Administrative and support service activities			
15. การบริหารราชการ การป้องกันประเทศ	164.1	-	164.1	-	-	-	-	15. Public administration and defence; compulsory social security			
16. การศึกษา	70.6	-	68.1	2.2	0.3	-	-	16. Education			
17. กิจกรรมด้านสุขภาพและงานสังคมสงเคราะห์	8.7	-	8.7	-	-	-	-	17. Human health and social work activities			
18. ศิลปะ ความบันเทิง และนันทนาการ	18.1	2.2	2.2	3.8	6.1	3.9	-	18. Arts, entertainment and recreation			
19. กิจกรรมบริการด้านอื่น ๆ	29.5	-	-	17.6	10.8	1.2	-	19. Other service activities			
20. กิจกรรมการจ้างงานในครัวเรือนส่วนบุคคล	2.0	-	-	2.0	-	-	-	20. Activities of households as employers; undifferentiated goods and services-producing activities of households for own use			
21. กิจกรรมผลิตสินค้าและบริการที่ขึ้นเองเพื่อใช้ในครัวเรือน	-	-	-	-	-	-	-	21. Activities of extraterritorial organizations and bodies			
22. ไม่ทราบ	-	-	-	-	-	-	-	22. Unknown			

ตารางที่ 7 จำนวนผู้มีงานทำ จำแนกตามสถานภาพทำงาน อุตสาหกรรม เพศ และเขตการปกครอง ภาคตะวันออกเฉียงเหนือ (ต่อ)  
TABLE 7 EMPLOYED PERSONS BY WORK STATUS, INDUSTRY, SEX AND AREA, NORTHEASTERN REGION (Contd.)

อุตสาหกรรม	สถานภาพการทำงาน Work Status							INDUSTRY
	รวม	นายจ้าง	ลูกจ้างรัฐบาล	ลูกจ้างเอกชน	ทำงานส่วนตัว	ช่วยธุรกิจครอบครัว	การรวมกลุ่ม	
	Total	Employer	Government Employee	Private Employee	Own Account Worker	Unpaid Family Worker	Members of Producers' Cooperatives	
	2,985.0	14.9	281.9	529.1	1,010.6	1,147.2	1.3	FEMALE
หญิง								
1. เกษตรกรรม การป่าไม้ และการประมง	1,733.6	6.5	-	86.7	651.2	989.3	-	1. Agriculture, forestry and fishing
2. การทำเหมืองแร่ และเหมืองหิน	-	-	-	-	-	-	-	2. Mining and quarrying
3. การผลิต	306.0	2.1	-	176.4	91.7	35.4	0.5	3. Manufacturing
4. ไฟฟ้า ก๊าซ ไอน้ำและระบบปรับอากาศ	0.1	-	0.1	-	-	-	-	4. Electricity, gas, steam and air conditioning supply
5. การจัดหาน้ำ การจัดการและการบำบัดน้ำเสียของเสีย และสิ่งปฏิกูล	4.9	0.3	2.8	0.6	-	1.3	-	5. Water supply; sewerage, waste management and remediation activities
6. การก่อสร้าง	41.5	0.9	-	35.8	0.2	3.8	0.9	6. Construction
7. การขายส่ง และการขายปลีก การซ่อมยานยนต์	357.2	3.1	-	104.3	150.7	99.1	-	7. Wholesale and retail trade; repair of motor vehicles and motorcycles
8. การขนส่ง และสถานที่เก็บสินค้า	11.7	-	2.6	5.6	3.5	-	-	8. Transportation and storage
9. ที่พักแรมและบริการด้านอาหาร	141.2	1.4	1.1	49.0	75.3	14.4	-	9. Accommodation and food service activities
10. ข้อมูลข่าวสารและการสื่อสาร	2.5	-	-	2.5	-	-	-	10. Information and communication
11. กิจกรรมทางการเงินและการประกันภัย	17.1	-	5.4	10.8	1.0	-	-	11. Financial and insurance activities
12. กิจกรรมอสังหาริมทรัพย์	9.3	0.6	-	7.2	-	1.5	-	12. Real estate activities
13. กิจกรรมทางวิชาชีพ วิทยาศาสตร์ และเทคนิค	3.8	-	1.4	1.8	0.7	-	-	13. Professional, scientific and technical activities
14. กิจกรรมการบริหารและการสนับสนุน	9.7	-	1.5	6.4	1.8	-	-	14. Administrative and support service activities
15. การบริหารราชการ การป้องกันประเทศ การประกันสังคม	78.1	-	78.1	-	-	-	-	15. Public administration and defence; compulsory social security
16. การศึกษา	124.3	-	116.0	6.9	1.4	-	-	16. Education
17. กิจกรรมด้านสุขภาพและงานสังคมสงเคราะห์	80.3	-	72.0	6.7	1.6	-	-	17. Human health and social work activities
18. ศิลปะ ความบันเทิง และนันทนาการ	13.1	-	0.6	3.3	6.7	2.5	-	18. Arts, entertainment and recreation
19. กิจกรรมบริการด้านอื่น ๆ	40.0	-	0.4	14.8	24.8	-	-	19. Other service activities
20. กิจกรรมการจ้างงานในครัวเรือนส่วนบุคคล การผลิตสินค้าและบริการที่ขึ้นเองเพื่อใช้ในครัวเรือน	10.4	-	-	10.4	-	-	-	20. Activities of households as employers; undifferentiated goods and services-producing activities of households for own use
21. กิจกรรมขององค์การระหว่างประเทศ	-	-	-	-	-	-	-	21. Activities of extraterritorial organizations and bodies
22. ไม่ทราบ	-	-	-	-	-	-	-	22. Unknown





ตารางที่ 8 จำนวนผู้จ้างงาน โดยอุตสาหกรรม และ เพศ ภาคตะวันออกเฉียงเหนือ  
TABLE 8 EMPLOYED PERSONS BY OCCUPATION, INDUSTRY AND SEX, NORTHEASTERN REGION

อาชีพ Occupation	รวม Total	อุตสาหกรรม Industry										จำนวนผู้จ้างงาน Employed persons	อาชีพ Occupation
		เกษตรกรรม และการประมง Agriculture and fishing	เหมืองแร่ และหิน Mining	การผลิต Manufacturing	ไฟฟ้า ก๊าซ และน้ำร้อน Electricity and heat	น้ำประปา และของเสีย Water supply sewage, waste	การก่อสร้าง Construction	การขาย และการซ่อม Wholesale and retail trade	การขนส่ง และโทรคมนาคม Transport and communication	ที่พักแคะ และร้านอาหาร Accommodation and food service	ข้อมูลข่าวสาร สารสนเทศ Information and communication		
ชาย Male	5,196.7	2,988.8	2.1	373.5	22.2	16.8	365.0	624.5	98.9	123.2	13.1	32.9	MALE
1. ผู้จัดการโรงงานหรือร้านค้า และผู้นำผู้ขายราย ย่อย	195.6	-	0.1	4.7	0.5	0.6	35.8	16.8	1.1	5.2	0.4	5.2	1. managers, senior officials and legislators
2. ผู้ขายรายหัวหรือร้านค้า ปลีก	134.4	0.3	-	4.8	0.5	1.9	0.1	4.0	-	1.1	3.8	2.0	2. Professionals
3. เจ้าหน้าที่เทคนิคและผู้ประกอบอาชีพ ฝีมือระดับต้นถึงกลาง	78.6	0.3	-	8.3	2.7	2.2	3.2	7.9	-	1.7	0.5	12.1	3. Technicians and associate professionals
4. เสมียน	62.6	-	0.2	0.5	0.5	0.2	-	10.5	18.2	1.3	1.0	5.6	4. Clerks
5. พนักงานบริการและผู้ทำความสะอาด	571.6	1.5	-	12.4	1.7	0.8	1.0	340.0	0.9	102.3	2.1	3.5	5. Service workers and sell goods
6. ผู้ปฏิบัติงานฝีมือระดับกลาง ขึ้นไป และช่าง	2,867.0	2,847.8	-	7.7	-	0.3	-	1.2	-	2.7	-	-	6. Skilled agricultural, forest and fishery workers
7. ช่างฝีมือและผู้ปฏิบัติงาน ฝีมือระดับต้นถึงกลาง	563.7	1.0	0.8	211.6	12.8	5.4	177.2	114.5	0.4	2.8	3.8	1.9	7. Craft and associate professionals
8. ผู้ขายเครื่องจักรโรงงานและเครื่องจักร และผู้ปฏิบัติงานระดับการประกอบ	288.3	37.8	1.1	87.1	1.1	2.8	16.3	45.7	66.7	0.1	1.5	2.6	8. Plant and machine combors and assemblers
9. ผู้ประกอบอาชีพขั้นพื้นฐาน	495.0	100.2	-	36.4	2.5	2.6	131.4	84.1	11.7	6.1	-	-	9. Elementary occupations
10. คนงานที่มีงานที่ไม่แน่นอน	-	-	-	-	-	-	-	-	-	-	-	-	10. Workers not classifiable by occupation
หญิง Female	4,197.8	2,150.1	0.2	411.3	1.3	8.7	57.3	613.7	15.0	279.8	3.7	32.1	FEMALE
1. ผู้จัดการโรงงานหรือร้านค้า และผู้นำผู้ขายราย ย่อย	59.9	-	-	4.7	-	0.4	1.3	13.2	-	5.4	0.6	2.4	1. managers, senior officials and legislators
2. ผู้ขายรายหัวหรือร้านค้า ปลีก	273.7	-	-	6.8	-	0.3	-	2.3	-	1.8	1.1	4.1	2. Professionals
3. เจ้าหน้าที่เทคนิคและผู้ประกอบอาชีพ ฝีมือระดับต้นถึงกลาง	93.5	-	-	5.1	0.4	0.4	1.0	17.2	0.1	1.6	-	13.1	3. Technicians and associate professionals
4. เสมียน	142.5	-	0.1	9.5	1.0	1.6	3.3	16.9	9.1	8.1	1.3	9.4	4. Clerks
5. พนักงานบริการและผู้ทำความสะอาด	876.0	1.2	-	11.0	-	0.9	0.4	499.2	1.5	240.3	-	2.1	5. Service workers and sell goods
6. ผู้ปฏิบัติงานฝีมือระดับกลาง ขึ้นไป และช่าง	2,084.1	2,077.7	-	1.1	-	0.2	-	2.2	-	-	-	-	6. Skilled agricultural, forest and fishery workers
7. ช่างฝีมือและผู้ปฏิบัติงาน ฝีมือระดับต้นถึงกลาง	255.9	0.2	-	27.7	-	0.1	6.2	13.6	-	2.2	-	-	7. Craft and associate professionals
8. ผู้ขายเครื่องจักรโรงงานและเครื่องจักร และผู้ปฏิบัติงานระดับการประกอบ	126.2	1.1	-	11.8	-	-	-	1.0	3.2	-	-	-	8. Plant and machine combors and assemblers
9. ผู้ประกอบอาชีพขั้นพื้นฐาน	286.2	70.0	0.1	26.5	-	4.9	45.0	48.2	1.1	20.4	0.8	1.1	9. Elementary occupations
10. คนงานที่มีงานที่ไม่แน่นอน	-	-	-	-	-	-	-	-	-	-	-	-	10. Workers not classifiable by occupation



ตารางที่ 8. จำนวนผู้จ้างงานตามอาชีพ โดยเพศและภูมิภาคตะวันออกเฉียงเหนือ (ก)

TABLE 8. EMPLOYED PERSONS OCCUPATION, INDUSTRY AND SEX, NORTHEASTERN REGION (Contd.)

อาชีพ Occupation	อุตสาหกรรม (ก)										ไม่รู้ Unknown	อาชีพ Occupation
	กิจกรรม อสังหาริมทรัพย์ Real estate activities	กิจกรรมทางวิทยาศาสตร์ Professional activities	การบริการสนับสนุน และสนับสนุน Adminstrative support service activities	การบริหารราชการ Public administration	การศึกษา Education	กิจกรรมด้านสุขภาพ และสังคม Health and social work	ศิลปะ การบันเทิง และการพักผ่อน Art, entertainment	บริการอื่น ๆ Other service	กิจกรรมในครัวเรือน Activities of household	การขนส่ง นอกอาณาเขต Extra- territorial		
	4.5	14.9	12.9	264.1	121.3	27.5	25.0	62.4	3.2	-	-	MALE
1. ผู้จัดการกิจการอสังหาริมทรัพย์ และเป็นผู้ให้บริการเช่า	2.8	0.2	0.0	110.5	9.8	0.9	0.6	0.5	-	-	-	1. managers, senior officials and legislators
2. ผู้ประกอบการค้าปลีกค้าส่ง	-	5.0	-	24.8	78.8	5.1	2.2	0.1	-	-	-	2. Professionals
3. เจ้าหน้าที่เทคนิคและผู้ประกอบการวิชาชีพ ที่สมัครอาชีพบังคับ	0.4	3.5	-	25.9	3.3	3.4	3.0	0.2	-	-	-	3. Technicians and associate professionals
4. เติมน้ำมัน	-	0.3	5.5	15.5	2.7	0.6	-	-	-	-	-	4. Clerks
5. พนักงานบริการและผู้ให้บริการที่พัก	0.9	-	4.3	43.3	22.4	12.3	6.6	15.2	0.5	-	-	5. Service workers and sell goods workers
6. ผู้ปฏิบัติงานที่มีฝีมือในด้านการเกษตร ปศุสัตว์ และประมง	-	0.6	0.2	5.2	0.2	0.1	0.1	-	1.0	-	-	6. Skilled agricultural, forest and fishery workers
7. งานฝีมือและผู้ปฏิบัติงานที่มีฝีมือ และผู้ปฏิบัติงานด้านการประกอบ	0.4	3.7	0.1	9.8	0.6	1.1	2.7	13.2	-	-	-	7. Craft and associate professionals
8. ผู้ประกอบการส่งรับงานและเครื่องจักร และผู้ปฏิบัติงานด้านการประกอบ	-	0.5	1.3	14.5	3.4	3.5	-	1.5	1.0	-	-	8. Plant and machine controllers and assemblers
9. ผู้ประกอบการช่างฝีมือ	-	1.0	1.5	14.6	-	0.5	9.9	31.8	0.8	-	-	9. Elementary occupations
10. คนงานที่มีงานทำในเขตสัมปทาน เหมือง	-	-	-	-	-	-	-	-	-	-	-	10. Workers not classifiable by occupation
	13.1	8.6	18.6	129.7	201.9	134.1	16.7	79.2	22.6	-	-	FEMALE
1. ผู้จัดการกิจการอสังหาริมทรัพย์ และผู้ให้บริการเช่า	1.6	0.2	0.1	26.7	1.0	2.0	0.3	0.3	-	-	-	1. managers, senior officials and legislators
2. ผู้ประกอบการค้าปลีกค้าส่ง	-	2.1	-	24.9	164.6	65.0	0.5	0.1	-	-	-	2. Professionals
3. เจ้าหน้าที่เทคนิคและผู้ประกอบการวิชาชีพ ที่สมัครอาชีพบังคับ	5.9	4.9	-	12.8	1.3	25.0	2.8	1.7	-	-	-	3. Technicians and associate professionals
4. เติมน้ำมัน	0.8	0.8	12.8	47.0	12.2	8.5	0.2	-	-	-	-	4. Clerks
5. พนักงานบริการและผู้ให้บริการที่พัก	3.4	0.1	1.9	8.5	19.8	24.4	2.7	47.1	11.4	-	-	5. Service workers and sell goods workers
6. ผู้ปฏิบัติงานที่มีฝีมือในด้านการเกษตร ปศุสัตว์ และประมง	-	-	0.3	2.2	0.1	0.2	-	-	-	-	-	6. Skilled agricultural, forest and fishery workers
7. งานฝีมือและผู้ปฏิบัติงานที่มีฝีมือ	-	0.1	-	0.3	-	-	-	5.6	-	-	-	7. Craft and associate professionals
8. ผู้ประกอบการส่งรับงานและเครื่องจักร และผู้ปฏิบัติงานด้านการประกอบ	-	-	-	-	-	1.1	0.3	0.7	-	-	-	8. Plant and machine controllers and assemblers
9. ผู้ประกอบการช่างฝีมือ	1.4	0.4	3.5	7.3	3.0	7.9	9.9	23.7	11.3	-	-	9. Elementary occupations
10. คนงานที่มีงานทำในเขตสัมปทาน	-	-	-	-	-	-	-	-	-	-	-	10. Workers not classifiable by occupation



ตารางที่ 8 จำนวนผู้จ้างงาน จำแนกตามอาชีพ อุตสาหกรรม เพศ และเขตเทศบาลนครขอนแก่นในภาคตะวันออกเฉียงเหนือ  
TABLE 8 EMPLOYED PERSONS OCCUPATION INDUSTRY SEX AND AERA, NORTHEASTERN REGION

อาชีพ Occupation	อุตสาหกรรม Municipal Area Industry													การจ้างงาน Occupation		
	วน Agriculture	การขุด เหมืองแร่ และหิน และแร่ Mining	การก่อสร้าง Manufacturing	ไฟฟ้า และ ก๊าซ Electricity	น้ำประปา และ น้ำเสีย Water supply sewage, waste	การก่อสร้าง Construction	การขนส่ง ทางบก การขนส่งทาง รถโดยสาร การขนส่งทาง รถจักรยานยนต์ การขนส่งทาง รถบรรทุก การขนส่งทาง เครื่องบิน การขนส่งทาง เรือ การขนส่ง ทางท่อ การขนส่ง ทางอากาศ การขนส่ง ทางเรือ การขนส่ง ทางอากาศ การขนส่ง ทางเรือ การขนส่ง ทางอากาศ	การขนส่ง ทางบก การขนส่งทาง รถโดยสาร การขนส่งทาง รถจักรยานยนต์ การขนส่งทาง รถบรรทุก การขนส่งทาง เครื่องบิน การขนส่งทาง เรือ การขนส่ง ทางท่อ การขนส่ง ทางอากาศ การขนส่ง ทางเรือ การขนส่ง ทางอากาศ	การขนส่ง ทางบก การขนส่งทาง รถโดยสาร การขนส่งทาง รถจักรยานยนต์ การขนส่งทาง รถบรรทุก การขนส่งทาง เครื่องบิน การขนส่งทาง เรือ การขนส่ง ทางท่อ การขนส่ง ทางอากาศ การขนส่ง ทางเรือ การขนส่ง ทางอากาศ	การขนส่ง ทางบก การขนส่งทาง รถโดยสาร การขนส่งทาง รถจักรยานยนต์ การขนส่งทาง รถบรรทุก การขนส่งทาง เครื่องบิน การขนส่งทาง เรือ การขนส่ง ทางท่อ การขนส่ง ทางอากาศ การขนส่ง ทางเรือ การขนส่ง ทางอากาศ	การขนส่ง ทางบก การขนส่งทาง รถโดยสาร การขนส่งทาง รถจักรยานยนต์ การขนส่งทาง รถบรรทุก การขนส่งทาง เครื่องบิน การขนส่งทาง เรือ การขนส่ง ทางท่อ การขนส่ง ทางอากาศ การขนส่ง ทางเรือ การขนส่ง ทางอากาศ	การขนส่ง ทางบก การขนส่งทาง รถโดยสาร การขนส่งทาง รถจักรยานยนต์ การขนส่งทาง รถบรรทุก การขนส่งทาง เครื่องบิน การขนส่งทาง เรือ การขนส่ง ทางท่อ การขนส่ง ทางอากาศ การขนส่ง ทางเรือ การขนส่ง ทางอากาศ	การขนส่ง ทางบก การขนส่งทาง รถโดยสาร การขนส่งทาง รถจักรยานยนต์ การขนส่งทาง รถบรรทุก การขนส่งทาง เครื่องบิน การขนส่งทาง เรือ การขนส่ง ทางท่อ การขนส่ง ทางอากาศ การขนส่ง ทางเรือ การขนส่ง ทางอากาศ			
รวม Total	1,212.8	105.3	12	3.8	15.8	256.5	3.3	138.6	1.2	15.0	1.4	1.5	6.1	1.5	FEMALE	
1. ผู้จัดการ ข้าราชการ ก่อสร้าง และ ผู้ปฏิบัติงานราย และผู้ประกอบการ และ ผู้ประกอบการ และ ผู้ประกอบการ	25.4	0.2	0.8	0.1	0.4	7.1	0.6	3.2	0.1	1.2	0.6	0.1	0.7	0.6	1.4	1.1. managers, senior officials and Legislators
2. ผู้ประกอบการ ข้าราชการ ก่อสร้าง และ ผู้ปฏิบัติงานราย และผู้ประกอบการ และ ผู้ประกอบการ	109.7	-	1.1	0.3	-	1.1	-	1.8	0.1	-	-	-	-	-	1.5	2. Professionals
3. เจ้าหน้าที่เทคนิคและผู้ประกอบการ ที่เกี่ยวข้องกันต่าง ๆ	46.5	-	2.0	0.4	0.7	13.1	0.1	0.7	-	-	-	-	-	-	6.1	3. Technicians and associate professionals
4. เสมียน	56.1	-	3.4	1.0	0.4	6.6	2.2	3.8	0.5	-	-	-	-	-	5.5	4. Clerks
5. พนักงานบริการและผู้จำหน่ายสินค้า	373.4	0.3	4.7	0.3	0.4	204.4	0.3	117.2	-	-	-	-	-	-	0.5	5. Service workers and sell goods
6. ผู้ปฏิบัติงานที่มีฝีมือในด้านการเกษตร และไม่เกี่ยวข้อง	410.2	-	0.2	0.2	-	0.5	-	-	-	-	-	-	-	-	-	6. Skilled agricultural forest and fishery workers
7. ช่างฝีมือ และผู้ปฏิบัติงานที่เกี่ยวข้อง	72.2	-	58.0	0.1	2.3	7.2	-	1.3	-	-	-	-	-	-	-	7. Craft and associate professionals
8. ผู้ควบคุมเครื่องจักรโรงงานและเครื่องจักร และ ผู้ปฏิบัติงานด้านการประกอบ	32.4	0.1	29.8	-	-	0.5	0.4	-	-	-	-	-	-	-	-	8. Plant and machine controllers and assemblers
9. ผู้ประกอบการ ข้าราชการ รัฐ และ ผู้ปฏิบัติงานด้านการประกอบ	87.0	8.1	5.4	1.5	11.5	16.0	0.4	10.6	-	-	-	-	-	-	0.1	9. Elementary occupations
10. คนงานซึ่งมิได้จำแนกไว้ในข้ออื่น	-	-	-	-	-	-	-	-	-	-	-	-	-	-	-	10. Workers not classifiable by occupation

ตารางที่ 8 จำนวนผู้จ้างงานตามอาชีพ อุตสาหกรรม เขต และเขตการปกครอง ภาคตะวันออกเฉียงเหนือ (ต่อ)

TABLE 8 EMPLOYED PERSONS BY OCCUPATION INDUSTRY SEX AND AREA , NORTHEASTERN REGION (Contd.)

กรุงเทพมหานคร MUNICIPAL AREA

กรุงเทพมหานคร (กทม) Industry (Contd.)

หน่วยนับเป็น : in Thousands

อาชีพ Occupation	อุตสาหกรรม (กทม) Industry (Contd.)										ไม่ทราบ Unknown	กิจกรรมของ กิจการ Extra- territorial	จำนวนผู้ จ้าง Activities of household	OCCUPATION
	กิจกรรม อสังหาริมทรัพย์ Real estate activities	กิจกรรมทางวิชาชีพ และเทคนิค Professional/scientific technical activities	การบริการสนับสนุน และกิจบริการ Administrative and support service activities	การบริหารราชการ ส่วนท้องถิ่น Public admin- istration/defence	การศึกษา Education	กิจกรรมด้านสุขภาพ และสังคม Health and social work	ศิลปะ ความบันเทิง และนันทนาการ Art, entertainment	บริการอื่น ๆ Other service	งานบริการ ในครัวเรือน Household	กิจกรรมของ กิจการ Extra- territorial				
รวม Total	5.6	14.0	18.2	151.7	128.2	72.5	10.4	72.1	13.5	-	-	-	TOTAL	
ชาย Male	1.8	9.2	9.3	100.0	50.7	18.7	6.8	32.9	1.3	-	-	-	MALE	
1. ผู้จัดการ ข้าราชการระดับอาวุโส และผู้บริหารระดับสูง Managers, senior officials and Legislators	0.6	0.2	0.0	25.1	4.6	0.9	-	0.5	-	-	-	-	1. managers, senior officials and Legislators	
2. ผู้ประกอบวิชาชีพด้านต่าง ๆ Professionals	-	3.7	-	13.7	33.1	3.2	1.0	0.1	-	-	-	-	2. Professionals	
3. เจ้าหน้าที่เทคนิคและผู้ประกอบวิชาชีพ ที่มีเกี่ยวข้องกันบ้าง Technicians and associate professionals	0.4	2.1	-	15.1	1.6	2.8	2.5	0.2	-	-	-	-	3. Technicians and associate professionals	
4. เสมียน Clerks	-	0.3	4.5	8.9	0.9	0.6	-	-	-	-	-	-	4. Clerks	
5. พนักงานบริการและผู้จำหน่ายสินค้า Service workers and sell goods	0.4	-	2.0	19.6	8.7	7.8	2.4	11.0	0.5	-	-	-	5. Service workers and sell goods	
6. ผู้ปฏิบัติงานที่มีฝีมือในด้านการเกษตร ปศุสัตว์ และประมง Skilled agricultural forest and fishery workers	-	-	0.2	1.8	0.2	0.1	0.1	-	-	-	-	-	6. Skilled agricultural forest and fishery workers	
7. ช่างฝีมือ และผู้ปฏิบัติงานที่เกี่ยวข้อง Craft and associate professionals	0.4	1.7	0.1	2.2	0.1	0.6	-	7.2	-	-	-	-	7. Craft and associate professionals	
8. ผู้ควบคุมเครื่องจักรโรงงานและเครื่องจักร และผู้ปฏิบัติงานด้านการประกอบ และประกอบชิ้นงานที่ประสาน Plant and machine controllers and assemblers	-	0.2	1.3	7.6	1.5	2.6	-	1.3	-	-	-	-	8. Plant and machine controllers and assemblers	
9. ผู้ประกอบอาชีพงานพื้นฐาน Elementary occupations	-	1.0	1.1	5.9	-	0.2	0.9	12.7	0.8	-	-	-	9. Elementary occupations	
10. คนงานที่ไม่สามารถจำแนกไว้ตามอาชีพ Workers not classifiable by occupation	-	-	-	-	-	-	-	-	-	-	-	-	10. Workers not classifiable by occupation	

ตารางที่ 8 จำนวนผู้จ้างทำ งานตามอาชีพ อุตสาหกรรม พืช และเขตการปกครอง ภาคตะวันออกเฉียงเหนือ (ต่อ)

TABLE 8 EMPLOYED PERSONS BY OCCUPATION INDUSTRY SEX AND AREA , NORTHEASTERN REGION (Contd.)

อาชีพ Occupation	อุตสาหกรรม (ต่อ) Industry (Contd.)										ไม่ทราบ Unknown	OCCUPATION
	กิจกรรม อสังหาริมทรัพย์ Real estate activities	กิจกรรมทางวิชาชีพ วิทย์และเทคโนโลยี Professional/scientific technical activities	การบริการสนับสนุน และสิ่งอำนวยความสะดวก Administrative and support service activities	การบริการราชการ ป้องกันประเทศ Public admin- istration defence	การศึกษา Education	กิจกรรมด้านสุขภาพ งานสังคมและเวช Health and social work	ศิลปะ ความบันเทิง และนันทนาการ Art entertainment	บริการอื่น ๆ Other service	งานในครัวเรือน Activities of household	กิจกรรมของ องค์กร Extra- territorial		
หญิง	3.7	4.7	8.9	51.7	77.6	53.8	3.6	39.2	12.3	-	-	FEMALE
1. ผู้จัดการ ข้าราชการระดับอาวุโส และผู้ปฏิบัติงานอาวุโส และผู้บริหารอาวุโส	1.0	0.2	0.1	8.4	1.0	0.9	0.2	0.3	-	-	-	1. managers, senior officials and Legislators
2. ผู้ประกอบวิชาชีพด้านต่างๆ	-	1.3	-	9.4	63.6	28.9	0.5	0.1	-	-	-	2. Professionals
3. เจ้าหน้าที่เทคนิคและผู้ประกอบวิชาชีพ ที่เกี่ยวข้องกันต่างๆ	0.5	2.7	-	7.9	1.3	10.3	0.1	0.3	-	-	-	3. Technicians and associate professionals
4. เสมียน	-	0.3	4.4	19.3	5.6	3.9	0.2	-	-	-	-	4. Clerks
5. พนักงานบริการและผู้จำหน่ายสินค้า	1.9	0.1	1.9	3.0	5.1	6.4	0.8	19.2	7.0	-	-	5. Service workers and sell goods
6. ผู้ปฏิบัติงานที่มีฝีมือในด้านการเกษตร ป่าไม้ และประมง	-	-	0.3	0.6	0.1	0.2	-	-	-	-	-	6. Skilled agricultural forest and fishery workers
7. ช่างฝีมือ และผู้ปฏิบัติงานที่เกี่ยวข้อง	-	0.1	-	0.3	-	-	-	3.0	-	-	-	7. Craft and associate professionals
8. ผู้ควบคุมเครื่องจักรโรงงานและเครื่องจักร และผู้ปฏิบัติงานด้านการประกอบ	-	-	-	-	-	0.6	0.3	0.7	-	-	-	8. Plant and machine controllers and assemblers
9. ผู้ประกอบอาชีพงานพื้นฐาน	0.4	-	2.1	2.8	3.0	2.5	1.6	15.6	5.3	-	-	9. Elementary occupations
10. คนงานซึ่งมิได้จัดแบ่งไว้โดยละเอียด	-	-	-	-	-	-	-	-	-	-	-	10. Workers not classifiable by occupation



ตารางที่ 8 จำนวนผู้จ้างทำ งานตามอาชีพ และอุตสาหกรรม ภาคตะวันออกเฉียงเหนือ  
TABLE 8 EMPLOYED PERSONS OCCUPATION, INDUSTRY AND AREA, NORTHEASTERN REGION

หน่วยนับ: 1,000 คน

Source: 42560 - Quarter 4/2017

อาชีพ Occupation	อุตสาหกรรม Non-municipal Area อุตสาหกรรม Last Industry											รวม Total	อาชีพ Occupation
	เกษตรกรรม การปลูก และการทำ เหมืองแร่ และหิน Metals and mining	ป่าไม้ และปศุสัตว์ Forestry and animal husbandry	ไฟฟ้า และก๊าซ Electricity and gas	น้ำประปา และของเสีย Water supply and sewage waste	การก่อสร้าง Construction	การขายส่ง และการค้า ปลีก Wholesale and retail trade	การขนส่ง และ โทรคมนาคม Transportation and communications	ที่พักแรม และ บริการ Accommodation and food service	ข้อมูลข่าวสาร และการสื่อสาร Information communication	การบริการ ทางการเงิน Financial intermediation	การบริการ อื่น ๆ Other services		
หญิง	1,733.6	-	306.0	0.1	4.9	41.5	357.2	11.7	141.2	2.5	17.1	2,988.0	FEMALE
1. ผู้จัดการ ข้าราชการระดับสูง และผู้บริหาร และผู้บริหาร และผู้บริหาร	-	-	4.0	-	0.3	0.9	6.1	-	2.2	-	1.0	34.5	1. managers, senior officials and legislators
2. ผู้ประกอบการระดับกลาง และผู้บริหาร	-	-	5.8	-	-	-	1.1	-	-	1.0	2.7	16.4	2. Professionals
3. เจ้าหน้าที่เทคนิคและผู้ประกอบการ ที่มีฝีมือระดับกลาง	-	-	3.1	0.1	-	0.3	4.1	-	0.9	-	7.0	46.9	3. Technicians and associate professionals
4. แขนง	-	-	6.2	-	0.7	2.9	10.3	7.0	4.3	0.8	3.9	86.5	4. Clerks
5. พนักงานบริการและผู้ช่วย ระดับกลาง	0.9	-	6.3	-	0.7	-	294.8	1.3	123.1	-	1.6	502.6	5. Service workers and sell goods
6. ผู้ปฏิบัติงานที่มีฝีมือ ระดับกลาง	1,669.7	-	0.9	-	-	-	1.7	-	-	-	-	1,674.0	6. Skilled agricultural, forest and fishery workers
7. ข้าราชการ และผู้บริหาร ระดับกลาง	0.2	-	169.7	-	-	3.9	6.4	-	0.9	-	-	183.6	7. Craft and associate professionals
8. ผู้ประกอบการระดับกลาง และผู้ประกอบการ ระดับกลาง	1.0	-	89.0	-	-	-	0.5	2.8	-	-	-	93.8	8. Plant and machine controllers and assemblers
9. ผู้ประกอบการระดับ กลาง	61.8	-	21.1	-	3.4	33.5	32.2	0.7	9.8	0.8	1.0	199.2	9. Elementary occupations
10. คนงานที่มีฝีมือ ระดับกลาง	-	-	-	-	-	-	-	-	-	-	-	-	10. Workers not classifiable by occupation

ตารางที่ 8 จำนวนผู้จ้างงานที่จำแนกตามอาชีพ อุตสาหกรรม เพศ และ เขตภาคของ ภาคตะวันออกเฉียงเหนือ (ต่อ)  
 TABLE 8 EMPLOYED PERSONS BY OCCUPATION INDUSTRY SEX AND AREA , NORTHEASTERN REGION (Contd.)

อาชีพ Real estate activities	เขตเทศบาล NOMUNICIPAL AREA เทศบาลนคร (N)										รวม TOTAL	เพศ SEX	อาชีพ OCCUPATION		
	กิจกรรมวิชาชีพ Professional activities	การบริการสนับสนุน Administrative and support service activities	การบริหารราชการ Public administration	การศึกษา Education	กิจกรรมสุขภาพ และสังคม Health and social work	ศิลปะ วัฒนธรรม และนันทนาการ Art, entertainment	บริการอื่น Other service	งานครัวเรือน Activities of household	กิจกรรมนอก อาณาเขต Extra-territorial	ไม่ทราบ Unknown					
12.0	0.0	0.0	0.0	0.0	0.0	0.0	0.0	0.0	0.0	0.0	0.0	0.0	0.0	0.0	TOTAL
2.6	-	2.3	29.1	28.5	22.5	6.2	32.1	4.4	-	-	-	-	-	-	MALE
2.1	0.6	-	5.0	-	-	-	-	1.0	-	-	-	-	-	-	1. managers, senior officials and Legislators
-	2.0	-	7.7	0.5	0.6	2.7	8.5	-	-	-	-	-	-	-	2. Professionals
-	0.3	-	6.9	1.8	1.3	-	0.2	1.0	-	-	-	-	-	-	3. Technicians and associate professionals
-	0.4	1.7	13.1	-	5.7	17.3	27.3	6.0	-	-	-	-	-	-	4. Clerks
0.5	-	-	-	-	-	-	-	-	-	-	-	-	-	-	5. Service workers and sell goods workers
-	5.6	3.6	164.1	70.6	8.7	18.1	29.5	2.0	-	-	-	-	-	-	6. Skilled agricultural forest and fishery workers
-	-	-	85.4	5.3	-	0.6	-	-	-	-	-	-	-	-	7. Craft and associate professionals
-	1.4	-	11.1	46.7	1.9	1.2	-	-	-	-	-	-	-	-	8. Plant and machine controllers and assemblers
-	1.4	-	10.8	1.8	0.7	0.5	-	-	-	-	-	-	-	-	9. Elementary occupations
-	-	1.0	6.6	1.8	-	-	-	-	-	-	-	-	-	-	10. Workers not classifiable by occupation



ตารางที่ 8 จำนวนผู้จ้างงานที่จ้างภาคอาชีพ และอุตสาหกรรม ภาคตะวันออกเฉียงเหนือ

TABLE 8 EMPLOYED PERSONS OCCUPATION INDUSTRY AND AREA, NORTHEASTERN REGION

อาชีพ Real estate activities	อุตสาหกรรม (10) Industry (Cent)										รวม Unknown	OCCUPATION
	กิจกรรมทางวิชาชีพ Professional/Scientific activities	การบริการสนับสนุน Administrative support service activities	การบริหารราชการ Public administration	การศึกษา Education	การดูแลสุขภาพ Health and social work	ศิลปะการแสดง Arts and entertainment	บริการอื่น Other service	งานครัวเรือน Activities of household	กิจกรรมนอก Extra-territorial	ไม่ทราบ		
หญิง	9.3	3.8	78.1	126.3	80.3	13.1	40.0	10.4	-	-	-	FEMALE
1. ผู้จัดการ ภัตตาคาร โรงแรม ที่พัก และผู้ดูแลที่พัก	0.6	-	18.3	-	1.0	0.2	-	-	-	-	-	1. managers, senior officials and Legislators
2. ผู้ประกอบการค้าปลีกค้าส่ง	-	0.8	15.6	101.1	36.1	-	-	-	-	-	-	2. Professionals
3. เจ้าหน้าที่เทคนิคและผู้ประกอบการวิชาชีพอื่นที่เกี่ยวข้องกัน	5.4	2.2	4.9	-	14.7	2.8	1.4	-	-	-	-	3. Technicians and associate professionals
4. แสวงหา	0.8	0.5	27.7	8.6	4.6	-	-	-	-	-	-	4. Clerks
5. พนักงานบริการและผู้ช่วยพนักงาน	1.5	-	5.5	14.7	18.0	1.9	27.9	4.4	-	-	-	5. Service workers and sell goods
6. ผู้ปฏิบัติงานฝีมือในด้านการเพาะปลูก และปศุสัตว์	-	-	1.7	-	-	-	-	-	-	-	-	6. Skilled agricultural forest and fishery workers
7. ช่างฝีมือ และผู้ปฏิบัติงานฝีมือ	-	-	-	-	-	-	2.6	-	-	-	-	7. Craft and associate professionals
8. ผู้ควบคุมเครื่องจักรกลและเครื่องจักร และผู้ปฏิบัติงานด้านการประกอบ	-	-	-	-	0.5	-	-	-	-	-	-	8. Plant and machine controllers and assemblers
9. ผู้ประกอบการค้าปลีก	1.0	0.4	4.5	-	5.4	8.3	8.2	6.0	-	-	-	9. Elementary occupations
10. คนงานที่ไม่สามารถจำแนกตามอาชีพ	-	-	-	-	-	-	-	-	-	-	-	10. Workers not classifiable by occupation

ไตรมาสที่ 4/2560 : Quarter 4/2017

หน่วยนับ : In Thousands

ตารางที่ 9 จำนวนผู้จ้างงานที่จ้างตามอาชีพ จำนวนชั่วโมงทำงานต่อสัปดาห์ การมีสภาพความพร้อมของกิจการทำงานเพิ่มขึ้น ภาคตะวันออกเฉียงเหนือ  
 TABLE 9 EMPLOYED PERSONS BY OCCUPATION, HOURS WORKED PER WEEK, AVAILABILITY FOR ADDITIONAL WORK, NORTHEASTERN REGION

ไตรมาสที่ 4/2560 : Quarter 4/2017

หน่วยนับเป็นพัน : in Thousands

ไตรมาสที่ 4/2560 : Quarter 4/2017	จำนวนชั่วโมงทำงาน และ การมีสภาพความพร้อมของกิจการงานเพิ่มขึ้น	รวม	อาชีพ Occupation										ผู้ประกอบอาชีพ งานพื้นฐาน Elementary occupations	จำนวนชั่วโมงทำงานที่ไม่สามารถจำแนกได้ Not-classifiable	HOURS WORKED, AND AVAILABILITY FOR ADDITIONAL WORK
			ผู้จัดการ & Managers	ผู้ประกอบวิชาชีพด้านต่างๆ Profes-sional	เจ้าพนักงานเทคนิค และผู้ประกอบวิชาชีพ Technicians	เสมียน Clerks	ผู้ทำงานบริการ Service Workers	ด้านการเกษตร ป่าไม้และประมง Agricultural & Fishery	ช่างฝีมือและผู้ปฏิบัติงานที่เกี่ยวข้อง Craft & associat	ผู้ควบคุมเครื่องจักร งานด้านการประกอบ Plant & Machine	ผู้ประกอบอาชีพ งานพื้นฐาน Elementary occupations	จำนวนชั่วโมงทำงานที่ไม่สามารถจำแนกได้ Not-classifiable			
809770		9,394.5	255.5	408.0	172.0	205.2	1,447.6	4,951.1	819.5	414.5	721.2	-	-	TOTAL	
มี		219.5	3.6	6.8	0.8	1.6	15.9	150.6	16.4	6.3	17.4	-	-	Available	
ไม่มี		9,175.0	251.9	401.2	171.2	203.5	1,431.6	4,800.5	803.1	408.2	705.7	-	-	Not available	
มีจำนวนรวมจำนวนผู้จ้างงาน		61.9	0.3	0.3	0.5	0.2	2.0	52.8	1.9	3.3	0.7	-	-	With job not work	
มี		8.8	-	-	-	-	-	7.6	0.7	0.6	-	-	-	Available	
ไม่มี		53.1	0.3	0.3	0.5	0.2	2.0	45.2	1.2	2.7	0.7	-	-	Not available	
1-9 ชั่วโมง		33.0	-	1.0	-	1.5	0.9	25.1	1.4	1.3	1.8	-	-	1-9 hours	
มี		3.7	-	-	-	0.8	-	2.7	-	-	0.3	-	-	Available	
ไม่มี		29.2	-	1.0	-	0.7	0.9	22.5	1.4	1.3	1.5	-	-	Not available	
10-19 ชั่วโมง		199.1	0.2	2.1	1.8	-	12.5	162.4	9.2	2.8	8.2	-	-	10-19 hours	
มี		21.5	-	-	-	-	1.0	18.4	1.5	-	0.7	-	-	Available	
ไม่มี		177.5	0.2	2.1	1.8	-	11.5	144.0	7.7	2.8	7.5	-	-	Not available	
20-29 ชั่วโมง		781.7	3.9	6.3	1.5	4.5	28.4	673.2	27.9	8.0	28.3	-	-	20-29 hours	
มี		42.5	0.2	-	-	-	4.4	32.8	1.5	0.8	2.7	-	-	Available	
ไม่มี		739.2	3.7	6.3	1.5	4.5	23.9	640.3	26.4	7.2	25.6	-	-	Not available	
30-34 ชั่วโมง		536.8	1.1	1.2	0.5	0.3	24.4	448.5	21.5	14.1	25.3	-	-	30-34 hours	
มี		16.0	0.6	-	-	-	0.8	6.4	1.7	1.0	5.5	-	-	Available	
ไม่มี		520.8	0.5	1.2	0.5	0.3	23.6	442.1	19.8	13.1	19.8	-	-	Not available	
35-39 ชั่วโมง		1,512.7	82.4	214.1	48.3	63.4	162.9	795.2	75.5	23.8	49.1	-	-	35-39 hours	
มี		54.6	1.8	4.6	0.1	-	3.5	35.6	4.9	0.5	3.6	-	-	Available	
ไม่มี		1,458.1	80.5	209.5	48.2	63.4	159.4	759.6	68.7	23.3	45.4	-	-	Not available	
40-49 ชั่วโมง		4,417.6	120.1	153.5	100.1	117.7	706.5	1,975.7	502.8	255.6	485.5	-	-	40-49 hours	
มี		60.3	1.0	1.6	0.8	0.9	4.9	39.5	4.8	4.0	4.0	-	-	Available	
ไม่มี		4,357.3	119.2	151.9	99.4	116.9	701.6	1,936.2	498.0	252.7	481.5	-	-	Not available	
50 ชั่วโมงขึ้นไป		1,851.9	47.7	29.5	19.4	17.5	510.0	818.4	181.3	105.6	122.4	-	-	50 hours and over	
มี		12.2	-	0.7	-	-	1.3	7.7	1.4	0.4	0.7	-	-	Available	
ไม่มี		1,839.7	47.7	28.9	19.4	17.5	508.7	810.7	179.9	105.2	121.8	-	-	Not available	



ตารางที่ 9 จำนวนผู้จ้างทำ งานตามอาชีพ จำนวนชั่วโมงทำงานต่อสัปดาห์ การมีเวลาว่างเพื่อตนเองต่อสัปดาห์การทำงานเพิ่มขึ้น เพศ และเขตภาคของ ภาคตะวันออกเฉียงเหนือ (ต่อ)

TABLE 9 EMPLOYED PERSONS BY OCCUPATION, HOURS WORKED PER WEEK, AVAILABILITY FOR ADDITIONAL WORK, SEX AND AREA, NORTHEASTERN REGION (Contd.)

จำนวนผู้จ้างทำ งานตามอาชีพ จำนวนชั่วโมงทำงานต่อสัปดาห์ การมีเวลาว่างเพื่อตนเองต่อสัปดาห์การทำงานเพิ่มขึ้น เพศ และเขตภาคของ ภาคตะวันออกเฉียงเหนือ (ต่อ)	เมืองมณฑล MUNICIPAL AREA											ภาคตะวันออกเฉียงเหนือ	
	เมืองมณฑล MUNICIPAL AREA											ภาคตะวันออกเฉียงเหนือ	
จำนวนผู้จ้างทำ งานตามอาชีพ จำนวนชั่วโมงทำงานต่อสัปดาห์ การมีเวลาว่างเพื่อตนเองต่อสัปดาห์การทำงานเพิ่มขึ้น เพศ และเขตภาคของ ภาคตะวันออกเฉียงเหนือ (ต่อ)	รวม	ผู้จัดการ ผู้ปฏิบัติกฎหมาย & Managers Legislators	ผู้ประกอบวิชาชีพ ด้านต่างๆ Profes-sional	เจ้าพนักงานเทคนิค และผู้ประกอบวิชาชีพ Technicians	เสมียน Clerks	พนักงานบริการ ผู้จำหน่ายสินค้า Service Workers	ด้านการเกษตร ป่าไม้และประมง Agricultural & Fishery	ช่างฝีมือและผู้ปฏิบัติงานที่เกี่ยวเนื่อง Craft & associat	ผู้ควบคุมเครื่องจักร งานด้านการประกอบ Plant & Machine controllers	ผู้ประกอบอาชีพ งานพื้นฐาน Elementary occupations	คนงานซึ่งไม่จำแนกไว้ ในหมวดอื่น Net classifiable	HOURS WORKED, SEX AND AVAILABILITY FOR ADDITIONAL WORK	
												TOTAL(MALE)	Available
1,442.1	59.7	64.8	43.4	31.3	276.0	567.9	193.1	85.5	120.4	-	-	-	-
34.1	0.7	0.5	0.1	-	2.0	22.5	3.6	1.8	2.9	-	-	Available	-
1,408.0	59.1	64.3	43.3	31.3	274.0	565.4	189.6	83.7	117.5	-	-	Not available	-
8.6	0.3	-	0.1	-	-	7.1	0.1	0.6	0.4	-	-	With job not work	-
2.1	-	-	-	-	-	1.5	-	0.6	-	-	-	Available	-
6.5	0.3	-	0.1	-	0.1	5.6	0.1	0.1	0.4	-	-	Not available	-
2.7	-	0.2	-	-	0.1	2.1	-	-	0.3	-	-	1-9 hours	-
-	-	-	-	-	-	-	-	-	-	-	-	Available	-
2.7	-	0.2	-	-	0.1	2.1	-	-	0.3	-	-	Not available	-
18.2	0.1	0.4	-	-	1.2	15.4	1.0	-	0.1	-	-	10-19 hours	-
5.2	-	-	-	-	0.5	4.1	0.6	-	-	-	-	Available	-
13.0	0.1	0.4	-	-	0.6	11.3	0.4	-	0.1	-	-	Not available	-
90.4	0.4	0.6	0.1	-	3.1	78.3	3.8	1.0	3.0	-	-	20-29 hours	-
6.6	-	-	-	-	0.3	5.5	0.1	-	0.7	-	-	Available	-
83.7	0.4	0.6	0.1	-	2.8	72.9	3.7	1.0	2.3	-	-	Not available	-
57.4	0.4	0.1	-	-	3.1	46.8	3.4	1.8	1.9	-	-	30-34 hours	-
1.0	-	-	-	-	-	0.8	0.2	-	-	-	-	Available	-
56.4	0.4	0.1	-	-	3.1	46.0	3.2	1.8	1.9	-	-	Not available	-
238.5	18.8	32.4	18.2	11.6	42.8	80.8	12.6	10.6	10.9	-	-	35-39 hours	-
5.3	0.4	0.5	0.1	-	0.8	2.9	0.3	0.1	0.3	-	-	Available	-
233.2	18.4	31.9	18.2	11.6	42.0	77.8	12.3	10.5	10.6	-	-	Not available	-
722.6	28.3	27.4	19.9	17.6	136.6	228.8	127.3	51.9	84.8	-	-	40-49 hours	-
10.4	0.3	-	-	-	0.4	5.5	1.5	1.2	1.6	-	-	Available	-
712.3	28.0	27.4	19.9	17.6	136.2	223.3	125.8	50.8	83.3	-	-	Not available	-
303.8	11.5	3.8	5.1	2.1	89.3	108.6	44.9	19.6	18.9	-	-	50 hours and over	-
3.6	-	-	-	-	-	2.3	0.9	-	0.4	-	-	Available	-
300.2	11.5	3.8	5.1	2.1	89.3	106.3	44.0	19.6	18.6	-	-	Net available	-

ตารางที่ 9 จำนวนผู้จ้างงานที่ จำแนกตามอาชีพ จำนวนชั่วโมงทำงานต่อสัปดาห์ การมีเวลาเพื่อตนเองต่อสัปดาห์ และเขตภาคกลาง ภาคตะวันออกเฉียงเหนือ (ต่อ)

TABLE 9 EMPLOYED PERSONS BY OCCUPATION, HOURS WORKED PER WEEK, AVAILABILITY FOR ADDITIONAL WORK, SEX AND AREA, NORTHEASTERN REGION (Contd.)

หน่วยนับพัน : In Thousands

ไตรมาสที่ 4/2560 : Quarter 4/2017

เขตเทศบาลเมือง

จำนวนชั่วโมงทำงาน เพศ และ การมีเวลาเพื่อ ตนเองต่อสัปดาห์	รวม	ผู้จัดการ Legislators & Managers	ผู้ประกอบอาชีพ ต่างต่าง Profes- sional	เจ้าหน้าที่เทคนิค และผู้ประกอบ วิชาชีพ Technicians	เสมียน Clerks	พนักงานบริการ ผู้จำหน่ายสินค้า Service Workers	อาชีพ Occupation		ผู้ควบคุมเครื่องจักร งานด้านการประกอบ Plant & Machine controllers	ผู้ประกอบอาชีพ งานพื้นฐาน Elementary occupations	แรงงานซึ่ง ไม่จำแนก ในหมวดอื่น Not classifiable	HOURS WORKED, SEX AND AVAILABILITY FOR ADDITIONAL WORK
							ด้านการศึกษา Agricultural & Fishery	ช่างฝีมือและผู้ปฏิบัติ งานที่เกี่ยวกับ Craft & associat				
โดยรวม(ผู้หญิง)	1,212.8	25.4	109.7	46.5	56.1	373.4	410.2	72.2	32.4	87.0	-	TOTAL(FEMALE)
มี	25.2	0.2	0.8	-	0.3	3.1	16.7	1.3	0.7	2.2	-	Available
ไม่มี	1,187.7	25.2	108.9	46.5	55.8	370.3	393.5	71.0	31.7	84.8	-	Not available
มีงานประจำแต่ไม่ได้ทำงาน	4.3	-	0.0	0.1	0.2	0.9	2.2	0.6	0.3	-	-	With job not work
มี	0.7	-	-	-	-	-	0.7	-	-	-	-	Available
ไม่มี	3.6	-	0.0	0.1	0.2	0.9	1.5	0.6	0.3	-	-	Not available
1-9 ชั่วโมง	3.7	-	0.2	-	-	0.2	2.6	0.2	-	0.5	-	1-9 hours
มี	0.8	-	-	-	-	-	0.5	-	-	0.3	-	Available
ไม่มี	2.9	-	0.2	-	-	0.2	2.1	0.2	-	0.2	-	Not available
10-19 ชั่วโมง	18.6	0.1	0.7	-	-	1.4	15.1	1.0	-	0.2	-	10-19 hours
มี	3.4	-	-	-	-	0.2	2.9	0.2	-	-	-	Available
ไม่มี	15.2	0.1	0.7	-	-	1.2	12.1	0.8	-	0.2	-	Not available
20-29 ชั่วโมง	84.9	0.3	1.8	0.6	0.3	7.1	70.2	2.7	-	2.0	-	20-29 hours
มี	4.4	0.2	-	-	-	0.7	3.1	-	-	0.4	-	Available
ไม่มี	80.6	0.1	1.8	0.6	0.3	6.5	67.1	2.7	-	1.6	-	Not available
30-34 ชั่วโมง	56.0	0.1	0.6	0.5	-	8.1	40.5	2.9	1.6	1.9	-	30-34 hours
มี	1.2	-	-	-	-	-	1.1	0.1	-	-	-	Available
ไม่มี	54.9	0.1	0.6	0.5	-	8.1	39.4	2.8	1.6	1.9	-	Not available
35-39 ชั่วโมง	226.0	9.2	57.2	11.6	21.4	39.0	63.6	12.1	1.4	10.5	-	35-39 hours
มี	7.3	-	0.8	-	-	0.4	4.5	0.1	0.4	1.1	-	Available
ไม่มี	218.7	9.2	56.4	11.6	21.4	38.6	59.1	12.0	1.0	9.5	-	Not available
40-49 ชั่วโมง	578.9	9.8	38.0	29.3	31.2	19.53	162.4	37.4	21.6	53.8	-	40-49 hours
มี	5.9	-	-	-	0.3	0.5	3.7	0.9	0.2	0.4	-	Available
ไม่มี	572.9	9.8	38.0	29.3	30.9	19.48	158.8	36.5	21.3	53.4	-	Not available
50 ชั่วโมงขึ้นไป	240.5	6.0	11.0	4.6	3.0	12.13	53.7	15.3	7.6	18.0	-	50 hours and over
มี	1.6	-	-	-	-	1.3	0.3	-	-	-	-	Available
ไม่มี	238.9	6.0	11.0	4.6	3.0	12.00	53.5	15.3	7.6	18.0	-	Not available

ตารางที่ 9 จำนวนผู้จ้างหน้า จำนวนคนอาชีพ จำนวนชั่วโมงทำงานต่อสัปดาห์ การไม่คาดเดาของผลผลิตการทำงานเพิ่มขึ้น พืช และเขตภาคเกษตร ภาคตะวันออกเฉียงเหนือ (ต่อ)

TABLE 9 EMPLOYED PERSONS BY OCCUPATION, HOURS WORKED PER WEEK, AVAILABILITY FOR ADDITIONAL WORK, SEX AND AREA, NORTHEASTERN REGION (Contd.)

ไตรมาสที่ 4/2560 : Quarter 4/2017

หน่วยนับพัน : In Thousands

จำนวนผู้จ้างหน้า เพศ และ การมีเวลาว่างของ และต่อการทำงานเพิ่มขึ้น อัตรา(%)	รวม	ผู้จัดการ Legislators & Managers	ผู้ประกอบวิชาชีพ ด้านต่างๆ Profes- sional	เจ้าพนักงานเทคนิค และช่างเทคนิค Technicians วิสาขา	เสมียน Clerks	พนักงานบริการ ผู้จำหน่ายสินค้า Service Workers	อาชีพ Occupation	จำนวนคนอาชีพ		ผู้ควบคุมเครื่องจักร งานด้านการประกอบ Plant & Machine controls	ผู้ไม่มีประมง Agricultural & Fishery	ช่างฝีมือและผู้ปฏิบัติ งานที่เกี่ยวกับ Craft & associat	ผู้ประกอบอาชีพ งานพื้นฐาน Elementary occupations	คนงานซึ่ง ได้แก่ ไม่รวม Not classifiable	HOURS WORKED, SEX AND AVAILABILITY FOR ADDITIONAL WORK
								TOTAL	(MALE)						
3,754.6	3,754.6	135.8	69.5	35.2	31.4	295.6	2,299.1	370.6	202.9	314.6	-	-	-	-	-
มี	104.7	2.7	3.0	-	0.8	4.0	70.5	8.9	3.4	11.4	-	-	-	-	Available
ไม่มี	3,649.9	133.1	66.5	35.2	30.6	291.6	2,228.6	361.7	199.5	303.2	-	-	-	-	Not available
มีงานประจำเต็มวันได้ทำงาน	30.6	-	-	-	-	0.2	27.0	1.2	1.9	0.2	-	-	-	-	With job not work
มี	4.6	-	-	-	-	-	3.9	0.7	-	-	-	-	-	-	Available
ไม่มี	26.0	-	-	-	-	-	23.2	0.5	1.9	0.2	-	-	-	-	Not available
1-9 ชั่วโมง	7.4	-	0.6	-	0.8	0.3	3.3	0.7	1.3	0.4	-	-	-	-	1-9 hours
มี	0.8	-	-	-	0.8	-	-	-	-	-	-	-	-	-	Available
ไม่มี	6.6	-	0.6	-	-	0.3	3.3	0.7	1.3	0.4	-	-	-	-	Not available
10-19 ชั่วโมง	92.6	-	0.8	1.1	-	5.7	70.8	5.8	2.8	5.6	-	-	-	-	10-19 hours
มี	9.7	-	-	-	-	-	8.5	0.7	-	0.5	-	-	-	-	Available
ไม่มี	82.9	-	0.8	1.1	-	5.7	62.3	5.1	2.8	5.1	-	-	-	-	Not available
20-29 ชั่วโมง	323.5	2.0	1.3	-	-	7.6	284.1	8.8	5.6	14.2	-	-	-	-	20-29 hours
มี	22.7	-	-	-	-	1.9	17.1	1.4	0.8	1.5	-	-	-	-	Available
ไม่มี	300.8	2.0	1.3	-	-	5.8	267.0	7.4	4.7	12.7	-	-	-	-	Not available
30-34 ชั่วโมง	233.3	0.6	0.4	-	-	4.6	195.1	7.8	9.0	15.8	-	-	-	-	30-34 hours
มี	11.7	0.6	-	-	-	0.8	2.3	1.4	1.0	5.5	-	-	-	-	Available
ไม่มี	221.6	-	0.4	-	-	3.8	192.8	6.4	8.0	10.3	-	-	-	-	Not available
35-39 ชั่วโมง	536.8	46.1	37.6	9.8	7.0	26.9	353.0	32.6	10.1	13.8	-	-	-	-	35-39 hours
มี	22.6	1.4	1.4	-	-	-	15.2	3.0	-	1.6	-	-	-	-	Available
ไม่มี	514.2	44.7	36.2	9.8	7.0	26.9	337.8	29.6	10.1	12.3	-	-	-	-	Not available
40-49 ชั่วโมง	1,763.1	63.3	21.9	21.6	19.4	141.4	917.6	234.8	127.4	215.8	-	-	-	-	40-49 hours
มี	28.6	0.7	1.0	-	-	1.4	20.3	1.7	1.5	2.0	-	-	-	-	Available
ไม่มี	1,734.5	62.6	20.9	21.6	19.4	140.0	897.3	233.1	125.9	213.7	-	-	-	-	Not available
50 ชั่วโมงขึ้นไป	767.3	23.9	7.1	2.7	4.2	108.9	448.1	78.9	44.8	48.8	-	-	-	-	50 hours and over
มี	4.0	-	0.7	-	-	-	3.1	-	-	0.3	-	-	-	-	Available
ไม่มี	763.3	23.9	6.5	2.7	4.2	108.9	445.1	78.9	44.8	48.5	-	-	-	-	Not available



ตารางที่ 10 จำนวนผู้จ้างทำ งานตามอุตสาหกรรม จำนวนชั่วโมงทำงานต่อสัปดาห์ การมีเวลาพักผ่อนและการทำงานเพิ่มขึ้น ภาคตะวันออกเฉียงเหนือ  
 TABLE 10 EMPLOYED PERSONS BY INDUSTRY, HOURS WORKED PER WEEK, AVAILABILITY FOR ADDITIONAL WORK, NORTHEASTERN REGION

ไตรมาสที่ 4/2560 : Quarter 4/2017

หน่วยนับเป็น : in Thousands

ไตรมาสที่ 4/2560 : Quarter 4/2017	จำนวนผู้จ้างงาน และ การมีเวลาพักผ่อน และการทำงานเพิ่มขึ้น	รวม	อุตสาหกรรม Industry										รวม	ชั่วโมงทำงาน	ความพร้อมในการทำงานเพิ่มเติม	TOTAL	
			เกษตรกรรม และปศุสัตว์	เหมืองแร่และหิน	การผลิต	ไฟฟ้า	น้ำประปา	ของเสีย	อุตสาหกรรม	การขนส่ง	การขนส่ง	การขนส่ง					ที่พักและ
			Agriculture and Forestry	Mining and Quarrying	Manufacturing	Electricity and Water supply	Construction	Transport and storage	Transport and storage	Transport and storage	Accommodation and food service	Information and communication	Intermediation	Financial	Additional work		
ทั้งหมด		9,394.5	5,139.0	2.3	764.8	23.5	422.3	1,238.2	113.9	403.0	16.9	65.1	65.1	65.1	65.1	65.1	65.1
มี		219.5	158.8	-	10.0	0.6	15.0	10.7	-	4.5	0.7	0.8	0.8	0.8	0.8	0.8	0.8
ไม่มี		9,175.0	4,980.1	2.3	774.8	22.9	407.3	1,227.6	113.9	398.5	16.2	64.3	64.3	64.3	64.3	64.3	64.3
จำนวนผู้จ้างงานเพิ่มขึ้น		61.9	54.2	-	2.0	-	1.7	1.9	-	0.7	-	-	-	-	-	-	-
มี		8.8	7.8	-	-	-	1.0	-	-	-	-	-	-	-	-	-	-
ไม่มี		53.1	46.4	-	2.0	-	0.7	1.9	-	0.7	-	-	-	-	-	-	-
1-9 ชั่วโมง		33.0	25.4	-	2.3	-	0.3	1.2	-	0.3	-	-	-	-	-	-	-
มี		3.7	3.0	-	-	-	-	-	-	-	-	-	-	-	-	-	-
ไม่มี		29.2	22.5	-	2.3	-	0.3	1.2	-	0.3	-	-	-	-	-	-	-
10-19 ชั่วโมง		199.1	167.5	-	6.1	0.6	3.2	10.3	1.8	2.2	0.8	-	-	-	-	-	-
มี		21.5	18.9	-	0.2	0.6	0.7	0.2	-	0.2	-	-	-	-	-	-	-
ไม่มี		177.5	148.6	-	5.9	-	2.5	10.1	1.8	2.0	0.8	-	-	-	-	-	-
20-29 ชั่วโมง		781.7	681.8	-	21.9	-	11.4	19.8	5.2	14.4	0.8	-	-	-	-	-	-
มี		42.5	34.4	-	0.2	-	2.2	1.6	-	2.7	-	-	-	-	-	-	-
ไม่มี		739.2	647.3	-	21.7	-	9.2	18.1	5.2	11.7	0.8	-	-	-	-	-	-
30-34 ชั่วโมง		536.8	461.5	-	20.0	0.7	13.8	20.0	4.2	7.7	0.4	-	-	-	-	-	-
มี		16.0	7.3	-	1.9	-	5.4	-	-	-	-	-	-	-	-	-	-
ไม่มี		520.8	454.3	-	18.1	0.7	8.4	20.0	4.2	7.7	0.4	-	-	-	-	-	-
35-39 ชั่วโมง		1,512.7	800.8	-	39.7	13.6	15.5	71.6	12.1	37.6	1.6	15.7	15.7	15.7	15.7	15.7	15.7
มี		54.6	38.0	-	1.3	-	4.0	3.0	-	0.8	-	-	-	-	-	-	-
ไม่มี		1,458.1	762.9	-	38.4	13.6	11.5	68.6	12.1	36.8	1.6	15.7	15.7	15.7	15.7	15.7	15.7
40-49 ชั่วโมง		4,417.6	2,108.1	1.5	506.3	8.0	301.2	677.2	67.0	214.0	10.6	43.0	43.0	43.0	43.0	43.0	43.0
มี		60.3	41.9	-	4.9	-	1.7	3.9	-	0.9	-	-	-	-	-	-	-
ไม่มี		4,357.3	2,066.2	1.5	503.3	8.0	299.5	673.3	67.0	213.1	10.6	43.0	43.0	43.0	43.0	43.0	43.0
50 ชั่วโมงขึ้นไป		1,851.9	839.6	0.8	104.6	0.6	75.3	436.2	23.6	126.3	2.8	5.6	5.6	5.6	5.6	5.6	5.6
มี		12.2	7.7	-	1.5	-	-	1.9	-	-	0.7	-	-	-	-	-	-
ไม่มี		1,839.7	831.9	0.8	103.1	0.6	75.3	434.3	23.6	126.3	2.2	5.6	5.6	5.6	5.6	5.6	5.6



ตารางที่ 10 จำนวนผู้จ้างทำ งานตามอุตสาหกรรม จำนวนชั่วโมงทำงานต่อสัปดาห์ การมีงานพิเศษและการทำงานเสริม ภาคตะวันออกเฉียงเหนือ (ต่อ)

ไตรมาสที่ 4/2560 : Quarter 4/2017

หน่วยนับเป็น : In Thousands

ยอดรวม รวม	จำนวนชั่วโมงทำงาน และ การทำงานพิเศษ และการทำงานเสริม	กิจกรรม สถานะ Real estate activities	กิจกรรมทางวิชาชีพ Professional activities	การบริการสนับสนุน และเชิงบริหาร Administrative support service activities	การบริการสาธารณะ Public admini- stration defence	การศึกษา Education	อุตสาหกรรม (ต่อ)			บริการ อื่น Other service	งานในครัวเรือน ในครอบครัว Activities of household	กิจกรรม นอก เขต territorial	ไม่ทราบ Unknown	HOURS WORKED, AND AVAILABILITY FOR ADDITIONAL WORK
							การดูแลสุขภาพ Health and social work	ศิลปะ ความบันเทิง และนันทนาการ Art, entertainment	อุตสาหกรรม Industry (Contd.)					
17.5	23.4	31.5	393.8	323.2	161.6	41.7	141.6	25.9	-	-	-	-	TOTAL	
-	-	-	7.7	5.4	1.4	1.3	1.8	0.7	-	-	-	-	Available	
17.5	23.4	31.5	386.1	317.8	160.2	40.4	139.8	25.2	-	-	-	-	Not available	
-	-	-	0.3	0.7	0.4	0.1	-	-	-	-	-	-	With job not work	
-	-	-	-	-	-	-	-	-	-	-	-	-	Available	
-	-	-	0.3	0.7	0.4	0.1	-	-	-	-	-	-	Not available	
-	-	-	0.7	1.0	-	1.0	-	-	-	-	-	-	1-9 hours	
-	-	-	-	-	-	-	-	-	-	-	-	-	Available	
-	-	-	0.7	1.0	-	1.0	-	-	-	-	-	-	Not available	
-	-	-	0.4	1.2	1.0	1.9	1.5	0.6	-	-	-	-	10-19 hours	
-	-	-	-	-	-	-	0.3	-	-	-	-	-	Available	
-	-	-	0.4	1.2	1.0	1.3	1.2	0.6	-	-	-	-	Not available	
0.1	0.1	1.2	10.3	5.7	2.2	1.6	3.5	1.9	-	-	-	-	20-29 hours	
-	-	-	0.9	-	-	-	0.3	0.2	-	-	-	-	Available	
0.1	0.1	1.2	9.4	5.7	2.2	1.6	3.2	1.7	-	-	-	-	Not available	
-	-	1.0	1.7	0.6	0.7	1.2	3.1	0.1	-	-	-	-	30-34 hours	
-	-	-	0.6	-	-	0.8	-	-	-	-	-	-	Available	
-	-	1.0	1.0	0.6	0.7	0.4	3.1	0.1	-	-	-	-	Not available	
0.5	2.3	3.9	215.0	193.9	57.1	4.5	9.9	2.8	-	-	-	-	35-39 hours	
-	-	-	3.2	3.9	-	-	-	0.5	-	-	-	-	Available	
0.5	2.3	3.9	211.8	190.1	57.1	4.5	9.9	2.3	-	-	-	-	Not available	
15.7	14.8	17.4	131.1	112.2	69.5	14.3	80.4	15.6	-	-	-	-	40-49 hours	
-	-	-	2.9	1.6	1.4	-	0.8	-	-	-	-	-	Available	
15.7	14.8	17.4	128.2	110.6	68.2	14.3	79.6	15.6	-	-	-	-	Not available	
1.3	6.3	8.0	34.3	7.7	30.7	17.2	43.2	4.8	-	-	-	-	50 hours and over	
-	-	-	-	-	-	-	0.4	-	-	-	-	-	Available	
1.3	6.3	8.0	34.3	7.7	30.7	17.2	42.8	4.8	-	-	-	-	Not available	

ตารางที่ 10 จำนวนผู้จ้างงาน จำแนกตามอุตสาหกรรม จำนวนชั่วโมงทำงานต่อสัปดาห์ การมีสถานพำนักและโอกาสทำงานเพิ่มขึ้น และเพศ ภาคตะวันออกเฉียงเหนือ  
 TABLE 10 EMPLOYED PERSONS BY INDUSTRY, HOURS WORKED PER WEEK, AVAILABILITY FOR ADDITIONAL WORK AND SEX, NORTHEASTERN REGION

จำนวนผู้จ้างงาน Total	อุตสาหกรรม Industry										ข้อมูลข่าวสาร และสื่อสาร Information and communication	กิจกรรมทางเงิน การธนาคาร Financial intermediation	TOTAL (MALE)	HOURS WORKED, SEX AND AVAILABILITY FOR ADDITIONAL WORK
	การเกษตร Agriculture	เหมืองแร่ และหิน Mining	การผลิต Manufacturing	ไฟฟ้า ก๊าซ และน้ำประปา Electricity water supply sewage/waste	การก่อสร้าง Construction	การขนส่ง การขนส่ง Transport, storage	การขนส่งและ การเก็บสินค้า Transportation and storage	ที่พักแรมและ บริการด้านอาหาร Accommodation and food service	การค้าปลีก และค้าส่ง Retail and wholesale trade	การขนส่งและ การเก็บสินค้า Transportation and storage				
5,196.7	2,988.8	2.1	373.5	22.2	16.8	365.0	624.5	98.9	123.2	13.1	32.9	32.9	Available	
138.8	99.7	-	5.7	0.6	0.4	14.2	4.4	-	1.6	0.7	0.8	0.8	Available	
5,057.9	2,889.1	2.1	367.8	21.6	16.4	350.8	620.1	98.9	121.6	12.5	32.1	32.1	Not available	
392.2	356.6	-	0.3	-	-	1.7	1.3	-	-	-	-	-	With job not work	
326.6	300.0	-	0.3	-	-	1.0	1.3	-	-	-	-	-	Available	
10.1	5.4	-	2.0	-	-	0.3	0.3	-	0.1	-	-	-	Not available	
9.3	5.4	-	2.0	-	-	0.3	0.3	-	0.1	-	-	-	Available	
110.8	89.4	-	3.8	0.6	-	3.2	7.4	1.8	0.1	0.8	-	-	Not available	
14.9	13.1	-	3.8	0.6	-	2.5	7.4	1.8	0.1	0.8	-	-	Available	
95.8	76.2	-	8.1	-	-	10.6	6.9	4.6	4.8	-	-	-	Not available	
413.9	368.0	-	8.1	-	-	2.2	0.9	4.6	3.3	-	-	-	Available	
29.4	23.9	-	-	-	-	8.5	5.9	4.6	5.3	-	-	-	Not available	
384.5	344.2	-	8.1	0.7	-	12.9	7.7	4.0	2.4	0.2	-	-	Available	
290.7	251.1	-	1.8	-	-	5.4	-	-	2.4	-	-	-	Not available	
278.0	247.0	-	5.6	0.7	-	7.7	7.7	4.0	2.4	0.2	-	-	Available	
775.3	435.4	-	12.5	12.7	10.6	13.2	27.9	9.7	10.3	1.0	8.4	8.4	Not available	
27.9	19.7	-	-	-	-	3.3	0.5	-	-	-	-	-	Available	
747.5	415.7	-	12.5	12.7	10.6	9.9	27.4	9.7	10.3	1.0	8.4	8.4	Not available	
2,485.7	1,231.7	1.3	254.6	7.6	4.4	259.4	364.2	4.4	65.7	8.7	20.4	20.4	Not available	
39.0	28.0	-	3.4	-	-	1.7	2.3	-	0.2	-	-	-	Available	
2,446.8	1,203.7	1.3	251.2	7.6	4.0	257.7	361.9	4.0	65.4	8.7	20.4	20.4	Not available	
1,071.1	572.3	0.8	85.0	0.6	1.8	63.8	209.0	19.4	39.9	2.4	3.4	3.4	Not available	
7.6	5.4	-	0.5	-	-	0.6	0.6	-	0.6	0.7	-	-	Available	
1,063.5	567.0	0.8	84.5	0.6	1.8	63.8	208.3	19.4	39.9	1.8	3.4	3.4	Not available	
4,197.8	2,150.1	0.2	411.3	1.3	8.7	57.3	613.7	15.0	279.8	3.7	32.1	32.1	Not available	
80.7	59.1	-	4.2	-	-	0.7	6.3	-	2.9	-	-	-	Available	
4,117.1	2,091.0	0.2	407.1	1.3	8.7	56.5	607.4	15.0	276.9	3.7	32.1	32.1	Not available	
22.7	18.6	-	1.7	-	-	-	0.6	-	0.7	-	-	-	With job not work	
2.2	2.2	-	-	-	-	-	-	-	-	-	-	-	Available	
20.5	16.5	-	1.7	-	-	-	0.6	-	0.7	-	-	-	Not available	
22.9	20.1	-	0.2	-	-	-	0.9	-	0.2	-	-	-	Available	
3.0	3.0	-	-	-	-	-	-	-	-	-	-	-	Not available	
19.9	17.1	-	0.2	-	-	-	0.9	-	0.2	-	-	-	Available	
88.3	78.1	-	2.4	-	-	-	2.9	-	2.1	-	-	-	Not available	
6.6	5.7	-	0.2	-	-	-	0.2	-	0.2	-	-	-	Available	
81.7	72.4	-	2.1	-	-	-	2.8	-	1.9	-	-	-	Not available	
367.8	313.7	-	13.8	-	-	0.8	12.9	0.6	9.6	0.8	-	-	Available	
13.1	10.6	-	0.2	-	-	-	0.7	-	1.2	-	-	-	Not available	
354.7	303.2	-	13.6	-	-	0.8	12.2	0.6	8.4	0.8	-	-	Available	
246.2	210.4	-	12.6	-	-	0.9	12.4	0.2	5.3	0.2	-	-	Not available	
3.3	3.2	-	0.1	-	-	-	-	-	-	-	-	-	Available	
242.9	207.2	-	12.6	-	-	0.9	12.4	0.2	5.3	0.2	-	-	Not available	
737.4	365.5	-	27.3	0.9	4.0	2.3	43.8	2.3	27.3	0.6	7.4	7.4	Not available	
26.7	18.2	-	1.3	-	-	0.7	2.5	-	0.8	-	-	-	Available	
710.6	347.2	-	26.0	0.9	4.0	1.6	41.3	2.3	26.5	0.6	7.4	7.4	Not available	
1,931.8	876.4	0.2	253.7	0.4	3.5	41.8	313.0	7.7	148.3	1.9	22.6	22.6	Not available	
21.3	13.9	-	1.5	-	-	-	1.6	-	0.7	-	-	-	Available	
1,910.5	862.5	0.2	252.2	0.4	3.5	41.8	311.5	7.7	147.6	1.9	22.6	22.6	Not available	
780.8	267.3	-	99.6	0.4	1.1	11.5	227.2	4.2	86.4	0.4	2.2	2.2	Not available	
4.6	2.3	-	0.9	-	-	-	1.3	-	-	-	-	-	Available	
776.2	265.0	-	98.7	-	1.1	11.5	225.9	4.2	86.4	0.4	2.2	2.2	Not available	

ปีฐานปี 2560: Quarter 4/2017

ตัวเลขในหน่วย: in Thousands

ตารางที่ 10 จำนวนผู้จ้างงาน, จำนวนคนลาออกตามจำนวนชั่วโมงทำงานต่อสัปดาห์ การมีงานทำโดยละเอียดตามกิจกรรมการทำงาน และเพศ ภาคตะวันออกเฉียงเหนือ (ต่อ)

TABLE 10 EMPLOYED PERSONS BY INDUSTRY, HOURS WORKED PER WEEK, AVAILABILITY FOR ADDITIONAL WORK AND SEX, NORTHEASTERN REGION (Contd.)

จำนวนชั่วโมงทำงาน หรือ ประเภท การมีงานทำโดย ละเอียดตามกิจกรรม การทำงาน	อุตสาหกรรม (ต่อ) Industry (Contd.)										รวม TOTAL (MALE)
	กิจกรรม การค้าขาย Retail trade activities	กิจกรรม บริการ Professional/Scientific technical activities	การบริการ และสนับสนุน Administrative and support service activities	การบริการ สาธารณะ Public admin- istration/defense	การศึกษา Education	กิจกรรม สุขภาพ Health and social work	ศิลปะ การบันเทิง Art, entertainment	บริการ อื่น ๆ Other service	กิจกรรม บริการ Extra- territorial	ไม่รู้ Unknown	
ชาย Male	4.5	14.9	12.9	264.1	121.3	27.5	25.0	62.4	-	-	3.2
ไม่ Not available	-	-	-	5.6	3.1	-	1.3	0.7	-	-	-
มีงานทำ Available	4.5	14.9	12.9	258.5	118.2	27.5	23.7	61.7	-	-	3.2
1-9 ชั่วโมง 1-9 hours	-	-	-	0.1	0.2	-	-	-	-	-	-
ไม่ Not available	-	-	-	-	-	-	-	-	-	-	-
มีงานทำ Available	-	-	-	0.1	0.2	-	-	-	-	-	-
10-19 ชั่วโมง 10-19 hours	-	-	-	0.4	0.4	-	0.3	1.0	-	-	-
ไม่ Not available	-	-	-	-	-	-	0.5	-	-	-	-
มีงานทำ Available	-	-	-	0.4	0.4	-	0.3	1.0	-	-	-
20-29 ชั่วโมง 20-29 hours	0.1	0.1	0.2	3.9	1.1	1.3	1.2	2.8	-	-	-
ไม่ Not available	-	-	-	0.7	-	-	1.4	0.3	-	-	-
มีงานทำ Available	0.1	0.1	0.2	3.2	1.1	1.3	1.4	2.5	-	-	-
30-34 ชั่วโมง 30-34 hours	-	-	0.8	1.3	0.5	-	0.8	0.9	-	-	-
ไม่ Not available	-	-	-	0.6	-	-	0.8	-	-	-	-
มีงานทำ Available	-	-	0.8	0.7	0.5	-	0.8	0.9	-	-	-
35-39 ชั่วโมง 35-39 hours	0.3	2.0	1.3	140.4	73.1	10.4	3.4	2.8	-	-	-
ไม่ Not available	-	-	-	2.2	2.1	-	-	-	-	-	-
มีงานทำ Available	0.3	2.0	1.3	138.2	71.0	10.4	3.4	2.8	-	-	-
40-49 ชั่วโมง 40-49 hours	3.9	8.3	6.5	88.2	40.8	10.7	8.7	38.1	-	-	3.2
ไม่ Not available	-	-	-	2.0	1.0	-	-	-	-	-	-
มีงานทำ Available	3.9	8.3	6.5	86.2	39.8	10.7	8.7	38.1	-	-	3.2
50 ชั่วโมงขึ้นไป 50 hours and over	0.1	4.5	4.1	29.7	4.3	4.8	8.4	16.8	-	-	0.4
ไม่ Not available	-	-	-	29.7	4.3	4.8	8.4	16.3	-	-	-
มีงานทำ Available	0.1	4.5	4.1	29.7	4.3	4.8	8.4	16.3	-	-	0.4
หญิง Female	13.1	8.6	18.6	129.7	201.9	134.1	16.7	79.2	-	-	22.6
ไม่ Not available	-	-	-	2.1	2.3	1.4	-	1.0	-	-	0.7
มีงานทำ Available	13.1	8.6	18.6	127.6	199.6	132.7	16.7	78.2	-	-	22.0
1-9 ชั่วโมง 1-9 hours	-	-	-	0.2	0.5	0.4	-	-	-	-	-
ไม่ Not available	-	-	-	0.7	0.2	-	0.6	-	-	-	-
มีงานทำ Available	-	-	-	0.2	0.5	0.4	-	-	-	-	-
10-19 ชั่วโมง 10-19 hours	-	-	-	0.7	0.2	-	0.6	-	-	-	-
ไม่ Not available	-	-	-	-	0.8	-	0.1	0.3	-	-	0.6
มีงานทำ Available	-	-	-	0.7	0.2	-	0.6	-	-	-	-
20-29 ชั่วโมง 20-29 hours	-	-	1.0	6.3	4.7	0.9	0.2	0.7	-	-	0.6
ไม่ Not available	-	-	-	0.2	4.7	-	0.2	-	-	-	0.2
มีงานทำ Available	-	-	1.0	6.1	4.7	0.9	0.2	0.7	-	-	1.7
30-34 ชั่วโมง 30-34 hours	-	-	0.2	0.3	0.1	0.7	0.4	2.2	-	-	0.1
ไม่ Not available	-	-	-	-	-	-	-	-	-	-	-
มีงานทำ Available	-	-	0.2	0.3	0.1	0.7	0.4	2.2	-	-	0.1
35-39 ชั่วโมง 35-39 hours	0.2	0.3	2.6	74.6	120.8	46.7	1.1	7.1	-	-	0.1
ไม่ Not available	-	-	-	1.0	1.7	-	-	2.8	-	-	2.8
มีงานทำ Available	0.2	0.3	2.6	73.6	119.1	46.7	1.1	7.1	-	-	0.5
40-49 ชั่วโมง 40-49 hours	11.7	6.5	10.9	42.9	71.4	58.8	5.6	42.3	-	-	2.3
ไม่ Not available	-	-	-	0.9	0.6	1.4	-	0.8	-	-	12.4
มีงานทำ Available	11.7	6.5	10.9	42.0	70.8	57.5	5.6	41.5	-	-	-
50 ชั่วโมงขึ้นไป 50 hours and over	1.2	1.8	3.9	4.7	3.4	25.9	8.8	26.5	-	-	4.8
ไม่ Not available	-	-	-	4.7	3.4	25.9	8.8	26.5	-	-	-
มีงานทำ Available	1.2	1.8	3.9	4.7	3.4	25.9	8.8	26.5	-	-	4.8

ตารางที่ 10 จำนวนผู้จ้างงาน จำแนกตามอุตสาหกรรม จำนวนชั่วโมงทำงานต่อสัปดาห์ การมีสถานประกอบการจ้างงานเพิ่มขึ้น ทด และเขตภาคกลาง ภาคตะวันออกเฉียงเหนือ

TABLE 10 EMPLOYED PERSONS BY INDUSTRY, HOURS WORKED PER WEEK, AVAILABILITY FOR ADDITIONAL WORK, SEX AND AREA, NORTHEASTERN REGION

ไตรมาสที่ 4/2560 : Quarter 4/2017	จำนวนผู้จ้างงาน เพศ และ การมีสถานประกอบการ จ้างงานเพิ่มขึ้น	อุตสาหกรรม MUNICIPAL AREA										รวม	จำนวนชั่วโมงทำงาน ต่อสัปดาห์	SEX AND AVAILABILITY FOR ADDITIONAL WORK
		เกษตรกรรม Agriculture	การทำ เหมืองแร่ และเหมืองหิน Mining	การผลิต Manufacturing	ไฟฟ้า ก๊าซ และไอน้ำ Electricity	การจำหน่าย น้ำดื่ม น้ำเย็น และของเสีย Water supply sewage, waste	อุตสาหกรรม การก่อสร้าง Construction	การขนส่ง การขนส่ง Transport, storage	การขนส่งและ การขนส่งสินค้า Transportation and storage	ที่พักแและ บริการที่พัก Accommodation and food service	ข้อมูลข่าวสาร และการสื่อสาร Information and communication			
	1,462.1	588.9	0.6	100.7	8.3	8.5	104.6	266.8	30.6	80.5	5.4	16.5	TOTAL (Males)	
มี	34.1	23.4	-	2.4	0.6	0.4	2.6	2.0	0.4	0.5	-	-	Available	
ไม่มี	1,408.0	565.6	0.6	98.3	7.7	8.1	102.6	264.1	30.6	80.0	5.4	16.5	Not available	
มีงานประจำไม่ทำงาน	8.6	7.5	-	0.3	-	-	0.5	0.2	-	-	-	-	With job not work	
มี	2.1	1.7	-	-	-	-	0.3	-	-	-	-	-	Available	
ไม่มี	6.5	5.8	-	0.3	-	-	0.1	0.2	-	-	-	-	Not available	
1-9 ชั่วโมง	2.7	2.1	-	-	-	-	0.3	-	-	0.1	-	-	1-9 hours	
มี	-	-	-	-	-	-	-	-	-	-	-	-	Available	
ไม่มี	2.7	2.1	-	-	-	-	0.3	-	-	0.1	-	-	Not available	
10-19 ชั่วโมง	18.2	15.4	-	0.4	0.6	-	0.1	0.2	-	0.1	-	-	10-19 hours	
มี	5.2	4.1	-	-	-	-	-	-	-	-	-	-	Available	
ไม่มี	13.0	11.3	-	0.4	-	-	0.1	0.2	-	0.1	-	-	Not available	
20-29 ชั่วโมง	90.4	79.0	-	1.3	-	-	3.0	2.6	0.6	1.7	-	-	20-29 hours	
มี	6.6	5.9	-	-	-	-	0.2	0.2	-	0.3	-	-	Available	
ไม่มี	83.7	73.1	-	1.3	-	-	2.7	2.4	0.6	1.4	-	-	Not available	
30-34 ชั่วโมง	57.4	47.9	-	2.6	-	-	1.0	1.6	0.9	1.9	-	-	30-34 hours	
มี	1.0	0.8	-	-	-	-	0.2	-	-	-	-	-	Available	
ไม่มี	56.4	47.1	-	2.6	-	-	0.8	1.6	0.9	1.9	-	-	Not available	
35-39 ชั่วโมง	238.5	81.1	-	4.2	5.5	6.3	4.2	16.4	4.4	7.9	0.9	4.5	35-39 hours	
มี	5.3	3.0	-	-	-	-	0.3	0.5	-	-	-	-	Available	
ไม่มี	233.2	78.2	-	4.2	5.5	6.3	3.9	16.0	4.4	7.9	0.9	4.5	Not available	
40-49 ชั่วโมง	722.6	242.3	0.6	72.5	1.7	1.6	74.3	160.9	17.5	43.7	4.2	10.2	40-49 hours	
มี	10.4	5.6	-	1.9	-	-	1.0	1.3	-	0.2	-	-	Available	
ไม่มี	712.3	236.7	0.6	70.6	1.7	1.2	73.4	159.6	17.5	43.5	4.2	10.2	Not available	
50 ชั่วโมงขึ้นไป	303.8	113.6	-	19.5	0.6	0.6	21.3	85.0	7.2	25.1	0.4	1.8	50 hours and over	
มี	3.6	2.3	-	0.5	-	-	-	0.6	-	-	-	-	Available	
ไม่มี	300.2	111.3	-	19.0	0.6	0.6	21.3	84.3	7.2	25.1	0.4	1.8	Not available	

หน่วยนับพัน, in Thousands

ตารางที่ 10 จำนวนผู้จ้างงานที่จ้างตามอุตสาหกรรม จำนวนชั่วโมงทำงานต่อสัปดาห์ การมีเวลาเหลือและต้องทำงานเพิ่มขึ้น พืช และเขตการปกครอง ภาคตะวันออกเฉียงเหนือ (ต่อ)

TABLE 10 EMPLOYED PERSONS BY INDUSTRY, HOURS WORKED PER WEEK, AVAILABILITY FOR ADDITIONAL WORK, SEX AND AREA, NORTHEASTERN REGION (Contd.)

ไตรมาสที่ 4/2560 : Quarter 4/2017	จำนวนผู้จ้างงาน เพศ และ การมีเวลาเหลือ และต้องทำงานเพิ่มขึ้น	อุตสาหกรรม MUNICIPAL AREA										รวม	Hours worked, sex and availability for additional work	
		เกษตรกรรม Agriculture	การทำ เหมืองแร่ และเหมืองหิน Mining	การผลิต Manufacturing	ไฟฟ้า ก๊าซ ไอน้ำรวมกัน Electricity	การจัดหาน้ำ บำบัดน้ำเสีย และเศษ Water supply sewage, waste	อุตสาหกรรม การก่อสร้าง Construction	การขนส่ง การขนส่ง Transport, storage	การขนส่งและ การเก็บสินค้า Transportation and storage	ที่พักและ บริการที่พัก Accommodation and food service	ข้อมูลข่าวสาร และการสื่อสาร Information and communication			กิจกรรมการจ้าง การบริการ Financial intermediation
	ยอดรวม (หญิง)	416.5	0.2	105.3	1.2	3.8	15.8	256.5	3.3	138.6	1.2	15.0	15.0	
	มี	17.5	-	1.8	-	-	-	3.3	-	0.5	-	-	-	Available
	ไม่มี	399.0	0.2	103.5	1.2	3.8	15.8	253.2	3.3	138.2	1.2	15.0	15.0	Not available
	จำนวนผู้จ้างงานที่ว่าง	2.2	-	1.2	-	-	-	0.1	-	0.4	-	-	-	With job not work
	มี	0.7	-	-	-	-	-	-	-	-	-	-	-	Available
	ไม่มี	1.5	-	1.2	-	-	-	0.1	-	0.4	-	-	-	Not available
	1-9 ชั่วโมง	2.8	-	0.2	-	-	-	0.2	-	0.2	-	-	-	1-9 hours
	มี	0.8	-	-	-	-	-	-	-	-	-	-	-	Available
	ไม่มี	2.1	-	0.2	-	-	-	0.2	-	0.2	-	-	-	Not available
	10-19 ชั่วโมง	15.1	-	1.0	-	-	-	1.3	-	0.2	-	-	-	10-19 hours
	มี	2.9	-	0.2	-	-	-	0.2	-	-	-	-	-	Available
	ไม่มี	12.1	-	0.8	-	-	-	1.1	-	0.2	-	-	-	Not available
	20-29 ชั่วโมง	70.5	-	2.7	-	-	-	4.5	-	2.5	-	-	-	20-29 hours
	มี	3.4	-	0.2	-	-	-	0.1	-	0.3	-	-	-	Available
	ไม่มี	67.1	-	2.5	-	-	-	4.4	-	2.2	-	-	-	Not available
	30-34 ชั่วโมง	41.0	-	3.4	-	-	-	5.3	-	3.5	-	-	-	30-34 hours
	มี	1.1	-	0.1	-	-	-	-	-	-	-	-	-	Available
	ไม่มี	39.9	-	3.3	-	-	-	5.3	-	3.5	-	-	-	Not available
	35-39 ชั่วโมง	63.2	-	10.0	0.8	2.6	0.5	22.5	1.0	16.6	0.6	2.9	2.9	35-39 hours
	มี	4.5	-	0.5	-	-	-	1.1	-	-	-	-	-	Available
	ไม่มี	58.7	-	9.4	0.8	2.6	0.5	21.4	1.0	16.6	0.6	2.9	2.9	Not available
	40-49 ชั่วโมง	167.7	0.2	65.9	0.4	0.6	11.0	140.8	1.7	75.9	0.3	11.3	11.3	40-49 hours
	มี	3.9	-	0.8	-	-	-	0.7	-	0.2	-	-	-	Available
	ไม่มี	163.8	0.2	65.1	0.4	0.6	11.0	140.1	1.7	75.7	0.3	11.3	11.3	Not available
	50 ชั่วโมงขึ้นไป	54.2	-	20.9	-	0.3	4.3	82.0	0.3	39.4	0.4	0.8	0.8	50 hours and over
	มี	0.3	-	-	-	-	-	1.3	-	-	-	-	-	Available
	ไม่มี	53.9	-	20.9	-	0.3	4.3	80.7	0.3	39.4	0.4	0.8	0.8	Not available



ตารางที่ 10 จำนวนผู้จ้างทำ งานตามอุตสาหกรรม จำนวนชั่วโมงทำงานต่อสัปดาห์ การมีเวลาพักผ่อนและต้องการทำงานเพิ่มขึ้น เพศ และเขตภาคของ ภาคตะวันออกเฉียงเหนือ (ต่อ)

TABLE 10 EMPLOYED PERSONS BY INDUSTRY, HOURS WORKED PER WEEK, AVAILABILITY FOR ADDITIONAL WORK, SEX AND AREA, NORTHEASTERN REGION (Contd.)

หน่วยเป็นพัน : in Thousands

ไตรมาสที่ 4/2560 : Quarter 4/2017

จำนวนชั่วโมงทำงาน เพศ และ การมีเวลาพักผ่อน และต้องการทำงานเพิ่มขึ้น	อุตสาหกรรม (ต่อ) Industry (Contd.)										กิจกรรมของ เชิงการ Extra- territorial	
	กิจกรรม อสังหาริมทรัพย์ Real estate activities	กิจกรรมทางวิชาชีพ Professional/scientific technical activities	การบริหารสนับสนุน และบริการสนับสนุน Administrative and support service activities	การบริหารราชการ Public admini- stration defence	การศึกษา Education	กิจกรรมด้านสุขภาพ Health and social work	ศิลปะ ความบันเทิง และนันทนาการ Art, entertainment	บริการด้านอื่นๆ Other service	งานในครัวเรือน Activities of household	กิจกรรมของ เชิงการ Extra- territorial		ไม่ทราบ Unknown
สหภาพ (หญิง)	3.7	4.7	8.9	51.7	77.6	55.8	3.6	39.2	12.3	-	-	TOTAL (FEMALE)
มี	-	-	-	0.8	0.5	-	-	-	0.7	-	-	Available
ไม่มี	3.7	4.7	8.9	50.9	77.1	55.8	3.6	39.2	11.6	-	-	Not available
มีจำนวนชั่วโมงเพิ่มได้บางส่วน	-	-	-	0.2	0.3	-	-	-	-	-	-	With job not work
มี	-	-	-	-	-	-	-	-	-	-	-	Available
ไม่มี	-	-	-	0.2	0.3	-	-	-	-	-	-	Not available
1-9 ชั่วโมง	-	-	-	-	0.2	-	-	-	-	-	-	1-9 hours
มี	-	-	-	-	0.2	-	-	-	-	-	-	Available
ไม่มี	-	-	-	-	0.2	-	-	-	-	-	-	Not available
10-19 ชั่วโมง	-	-	-	-	0.6	-	0.1	0.2	0.1	-	-	10-19 hours
มี	-	-	-	-	-	-	-	-	-	-	-	Available
ไม่มี	-	-	-	-	0.6	-	0.1	0.2	0.1	-	-	Not available
20-29 ชั่วโมง	-	-	-	1.1	1.9	0.1	-	0.4	1.4	-	-	20-29 hours
มี	-	-	-	0.2	-	-	-	-	0.2	-	-	Available
ไม่มี	-	-	-	0.9	1.9	0.1	-	0.4	1.2	-	-	Not available
30-34 ชั่วโมง	-	-	-	-	0.1	0.7	0.4	1.1	0.1	-	-	30-34 hours
มี	-	-	-	-	-	-	-	-	-	-	-	Available
ไม่มี	-	-	-	-	0.1	0.7	0.4	1.1	0.1	-	-	Not available
35-39 ชั่วโมง	0.2	0.3	0.9	36.2	47.2	14.3	0.5	4.4	1.4	-	-	35-39 hours
มี	-	-	-	0.3	0.5	-	-	-	0.5	-	-	Available
ไม่มี	0.2	0.3	0.9	36.0	46.7	14.3	0.5	4.4	0.9	-	-	Not available
40-49 ชั่วโมง	2.4	3.2	6.4	13.7	26.0	23.9	1.4	19.0	7.1	-	-	40-49 hours
มี	-	-	-	0.3	-	-	-	-	-	-	-	Available
ไม่มี	2.4	3.2	6.4	13.4	26.0	23.9	1.4	19.0	7.1	-	-	Not available
50 ชั่วโมงขึ้นไป	1.2	1.2	1.6	0.5	1.3	14.7	1.2	14.1	2.2	-	-	50 hours and over
มี	-	-	-	-	-	-	-	-	-	-	-	Available
ไม่มี	1.2	1.2	1.6	0.5	1.3	14.7	1.2	14.1	2.2	-	-	Not available

ตารางที่ 10 จำนวนผู้จ้างทำ งานภาคอุตสาหกรรม จำนวนชั่วโมงทำงานต่อสัปดาห์ การมีเวลาเพื่อและต้องการงานเพิ่มขึ้น พหุ และกิจกรรมพหุอง ภาคตะวันออกเฉียงเหนือ (ต่อ)

TABLE 10 EMPLOYED PERSONS BY INDUSTRY, HOURS WORKED PER WEEK, AVAILABILITY FOR ADDITIONAL WORK, SEX AND AREA, NORTHEASTERN REGION (Contd.)

จำนวนผู้จ้างงาน เพศ และ การมีเวลาเพื่อ และต้องการงานเพิ่มขึ้น	รวม	อุตสาหกรรม Industry										รวม TOTAL (MALE)	HOURS WORKED, SEX AND AVAILABILITY FOR ADDITIONAL WORK	
		เกษตรกรรม Agriculture	การทำ เหมืองแร่ และหิน Mining	การผลิต Manufac- turing	ไฟฟ้า และ ก๊าซ Electricity	การส่งน้ำ และ บำบัดน้ำ Water supply sewerage, waste	การก่อสร้าง Construction	การขนส่ง และการ โทรคมนาคม Transport, storage and communication	ที่พักแรม และ บริการ Accommodation and food service	การค้าปลีก และการ ซ่อมแซม Retail trade and repairs	การขนส่ง และ โทรคมนาคม Transportation and communication			การบริการ ทางการเงิน และ ประกันภัย Financial intermediation
ทั้งหมด (รวม)	3,546.6	2,399.9	1.5	272.8	13.9	8.3	260.4	357.8	68.3	42.8	7.7	16.5	16.5	Available
ชาย	104.7	76.3	3.3	3.3	-	12.2	1.7	1.1	-	1.1	0.7	0.8	0.8	Not available
หญิง	3,449.9	2,323.5	1.5	269.5	13.9	8.3	248.2	356.0	68.3	41.7	7.1	15.7	15.7	With job not work
มีงานประจำไม่ต่ำกว่า	30.6	28.1	-	-	-	1.2	1.1	-	-	-	-	-	-	Available
ชาย	4.6	3.9	-	-	-	0.7	-	-	-	-	-	-	-	Not available
หญิง	26.0	24.2	-	-	-	0.5	1.1	-	-	-	-	-	-	Not available
1-9 ชั่วโมง	7.4	3.3	-	2.0	-	-	0.3	-	-	-	-	0.8	0.8	1-9 hours
ชาย	0.8	-	-	-	-	-	-	-	-	-	-	-	-	Available
หญิง	6.6	3.3	-	2.0	-	-	0.3	-	-	-	-	0.8	0.8	Not available
10-19 ชั่วโมง	92.6	73.9	-	3.4	-	3.1	7.3	1.8	-	-	0.8	-	-	10-19 hours
ชาย	9.7	9.0	-	3.4	-	0.7	-	-	-	-	-	-	-	Available
หญิง	82.9	64.9	-	3.4	-	2.4	7.3	1.8	-	-	0.8	-	-	Not available
20-29 ชั่วโมง	323.5	289.0	-	6.8	-	7.6	4.3	4.0	3.1	1.1	-	-	-	20-29 hours
ชาย	22.7	18.0	-	-	-	1.9	0.7	-	-	-	-	-	-	Available
หญิง	300.8	271.1	-	6.8	-	5.7	3.6	4.0	2.0	2.0	-	-	-	Not available
30-34 ชั่วโมง	233.3	203.2	-	4.8	0.7	12.0	6.1	3.1	0.5	0.5	0.2	-	-	30-34 hours
ชาย	11.7	3.2	-	1.8	-	5.2	-	-	-	-	-	-	-	Available
หญิง	221.6	200.0	-	3.0	0.7	6.7	6.1	3.1	0.5	0.5	0.2	-	-	Not available
35-39 ชั่วโมง	536.8	394.3	-	8.2	7.2	4.3	9.0	11.4	5.4	2.5	0.2	3.9	3.9	35-39 hours
ชาย	22.6	16.8	-	-	-	3.0	-	-	-	-	-	-	-	Available
หญิง	514.2	377.5	-	8.2	7.2	4.3	6.0	11.4	5.4	2.5	0.2	3.9	3.9	Not available
40-49 ชั่วโมง	1,763.1	988.4	0.7	182.1	5.9	2.8	185.0	203.3	41.8	21.9	4.5	10.3	10.3	40-49 hours
ชาย	28.6	22.4	-	1.5	-	0.7	-	1.0	-	-	-	-	-	Available
หญิง	1,734.5	967.0	0.7	180.6	5.9	2.8	184.3	202.3	41.8	21.9	4.5	10.3	10.3	Not available
50 ชั่วโมงขึ้นไป	767.3	458.7	0.8	65.5	-	1.2	42.5	124.0	12.2	14.8	2.1	1.6	1.6	50 hours and over
ชาย	4.0	3.1	-	-	-	-	-	-	-	-	0.7	-	-	Available
หญิง	763.3	455.7	0.8	65.5	-	1.2	42.5	124.0	12.2	14.8	1.4	1.6	1.6	Not available

ไตรมาสที่ 4:2560 : Quarter 4/2017

หน่วยนับพัน : In Thousands



ตารางที่ 10 จำนวนผู้จ้างทำ งานภาคอุตสาหกรรม จำนวนชั่วโมงทำงานต่อสัปดาห์ การมีเวลาเพื่อและต้องการงานเพิ่มขึ้น พหุ และกรมการปกครอง ภาคตะวันออกเฉียงเหนือ (ต่อ)

TABLE 10 EMPLOYED PERSONS BY INDUSTRY, HOURS WORKED PER WEEK, AVAILABILITY FOR ADDITIONAL WORK, SEX AND AREA, NORTHEASTERN REGION (Contd.)

จำนวนผู้จ้างงาน เพศ และ การมีเวลาเพื่อ และต้องการงานเพิ่มขึ้น	อุตสาหกรรม NONMUNICIPAL AREA										รวม	TOTAL (FEMALE)	
	เกษตรกรรม การปลูก และการทำสวน Agriculture	การทำ เหมืองแร่ และหิน Mining	การผลิต การแปรรูป Manufacturing	ไฟฟ้า และ ก๊าซ Electricity	การส่งน้ำ และ บำบัดน้ำ Water supply sewerage, waste	การก่อสร้าง Construction	การขนส่ง การขนส่ง Transportation	การเก็บ และ จัดเก็บ Accommodation and food service	ข้อมูล และการ สื่อสาร Information and communication	บริการ ทางการเงิน Financial intermediation			เวลา ทำงาน Hours worked Sex and availability for additional work
สตรี	1,733.6	-	306.0	0.1	4.9	41.5	357.2	11.7	141.2	2.5	17.1	17.1	Available
ชาย	41.6	-	2.4	-	-	0.7	3.0	-	2.4	-	-	-	Not available
รวม	1,775.2	-	308.4	0.1	4.9	42.2	360.2	11.7	143.6	2.5	17.1	17.1	With job not work
มีงานประจำ	1,692.0	-	303.6	0.1	4.9	40.8	354.3	11.7	138.8	2.5	-	-	Available
ว่าง	86.4	-	4.8	-	-	-	0.6	-	0.3	-	-	-	Not available
สตรี	1.5	-	0.5	-	-	-	-	-	-	-	-	-	Available
ชาย	14.9	-	0.5	-	-	-	0.6	-	0.3	-	-	-	Not available
รวม	16.4	-	1.0	-	-	-	0.7	-	-	-	-	-	1-9 hours
1-9 ชั่วโมง	17.2	-	-	-	-	-	-	-	-	-	-	-	Available
สตรี	2.2	-	-	-	-	-	-	-	-	-	-	-	Not available
ชาย	15.0	-	-	-	-	-	0.7	-	-	-	-	-	10-19 hours
รวม	17.2	-	-	-	-	-	-	-	-	-	-	-	Available
10-19 ชั่วโมง	63.1	-	1.3	-	-	-	1.7	-	1.9	-	-	-	Not available
สตรี	3.2	-	-	-	-	-	-	-	0.2	-	-	-	Available
ชาย	60.3	-	1.3	-	-	-	1.7	-	1.7	-	-	-	Not available
รวม	63.5	-	2.6	-	-	-	-	-	2.2	-	-	-	20-29 hours
20-29 ชั่วโมง	243.3	-	11.1	-	-	0.8	8.4	0.6	7.2	0.8	-	-	Available
สตรี	7.2	-	-	-	-	-	-	-	1.0	-	-	-	Not available
ชาย	236.1	-	11.1	-	-	0.8	7.8	0.6	6.2	0.8	-	-	Available
รวม	243.3	-	22.2	-	-	0.9	7.1	-	1.8	0.2	-	-	Not available
30-34 ชั่วโมง	169.5	-	9.2	-	-	-	-	-	-	-	-	-	Available
สตรี	2.2	-	-	-	-	-	-	-	-	-	-	-	Not available
ชาย	167.3	-	9.2	-	-	0.9	7.1	-	1.8	0.2	-	-	Available
รวม	172.5	-	18.4	-	-	1.8	21.3	1.3	10.7	-	-	-	35-39 hours
35-39 ชั่วโมง	511.4	-	17.3	0.1	1.3	1.8	1.5	0.8	0.8	-	-	-	Available
สตรี	13.7	-	0.7	-	-	0.7	1.5	-	0.8	-	-	-	Not available
ชาย	491.9	-	16.6	0.1	1.3	1.1	1.9	1.3	9.9	-	-	-	Available
รวม	288.5	-	18.7	-	2.9	3.0	172.2	5.9	72.4	1.6	-	-	Not available
40-49 ชั่วโมง	708.7	-	187.7	-	2.9	3.0	172.2	5.9	72.4	1.6	-	-	Available
สตรี	10.1	-	0.7	-	-	-	0.8	-	0.4	-	-	-	Not available
ชาย	698.7	-	187.0	-	2.9	3.0	171.4	5.9	72.0	1.6	-	-	Available
รวม	1,376.6	-	374.7	-	5.8	6.0	342.8	11.8	144.4	3.2	-	-	Not available
50 ชั่วโมงขึ้นไป	540.3	-	78.8	-	0.8	7.2	145.3	3.9	47.0	-	-	-	Available
สตรี	2.0	-	0.9	-	-	-	-	-	-	-	-	-	Not available
ชาย	538.3	-	77.9	-	0.8	7.2	145.3	3.9	47.0	-	-	-	Available
รวม	540.3	-	78.8	-	0.8	7.2	145.3	3.9	47.0	-	-	-	Not available

ตารางที่ 10 จำนวนผู้จ้างงาน จำนวนคนอายุขานตามจำนวนชั่วโมงทำงานต่อสัปดาห์ การมีสภาพดีพอและต้องการทำงานเพิ่มขึ้น เทอ และเขตภาคกลาง ภาคตะวันออกเฉียงเหนือ (ต่อ)  
 TABLE 10 EMPLOYED PERSONS BY INDUSTRY, HOURS WORKED PER WEEK, AVAILABILITY FOR ADDITIONAL WORK, SEX AND AREA, NORTHEASTERN REGION (Contd.)

หน่วยนับ : ใน Thousands

จำนวนผู้จ้างงาน เพศ และ ภูมิภาค/จังหวัด และกลุ่มอายุงานเพิ่มขึ้น	เขตเทศบาล NON-MUNICIPAL AREA													รวม ทั้งหมด Total (Male)
	กิจกรรม อสังหาริมทรัพย์ Real estate activities	กิจกรรม วิชาชีพ Professional/technical activities	การบริหาร และสนับสนุน Administrative and support service activities	การบริการ สาธารณะ Public admin- istration	การศึกษา Education	สุขภาพ Health and social work	ศิลปะ และบันเทิง Art, entertain- ment	บริการ อื่น ๆ Other service	กิจกรรม ในครัวเรือน Activities of household	กิจกรรม นอก territorial	ไม่ ทราบ Unknown	ชั่วโมง ทำงาน Hours worked, sex and availability for additional work		
ชาย (Male)	2.6	5.6	3.6	164.1	70.6	8.7	18.1	29.5	2.0	-	-	-	-	
หญิง (Female)	-	-	-	4.8	2.4	0.6	0.8	0.6	-	-	-	-	-	
รวม (Total)	2.6	5.6	3.6	159.3	68.3	8.7	17.3	28.9	2.0	-	-	-	-	
จำนวนผู้จ้างงานที่มีทำงาน	-	-	-	-	0.2	-	-	-	-	-	-	-	-	
ชาย (Male)	-	-	-	-	0.2	-	-	-	-	-	-	-	-	
หญิง (Female)	-	-	-	-	0.2	-	-	-	-	-	-	-	-	
รวม (Total)	-	-	-	-	0.6	-	-	-	-	-	-	-	-	
1-9 ชั่วโมง	-	-	-	-	0.6	-	-	-	-	-	-	-	-	
ชาย (Male)	-	-	-	-	0.6	-	-	-	-	-	-	-	-	
หญิง (Female)	-	-	-	-	0.6	-	-	-	-	-	-	-	-	
รวม (Total)	-	-	-	-	1.2	-	-	-	-	-	-	-	-	
10-19 ชั่วโมง	-	-	-	0.2	-	-	-	0.9	-	-	-	-	-	
ชาย (Male)	-	-	-	0.2	-	-	-	0.9	-	-	-	-	-	
หญิง (Female)	-	-	-	-	-	-	-	-	-	-	-	-	-	
รวม (Total)	-	-	-	0.2	-	-	-	0.9	-	-	-	-	-	
20-29 ชั่วโมง	-	-	-	0.2	-	-	-	0.9	-	-	-	-	-	
ชาย (Male)	-	-	-	0.2	-	-	-	0.9	-	-	-	-	-	
หญิง (Female)	-	-	-	-	-	-	-	-	-	-	-	-	-	
รวม (Total)	-	-	-	0.2	-	-	-	0.9	-	-	-	-	-	
30-34 ชั่วโมง	-	-	-	0.7	0.5	1.3	1.0	2.4	-	-	-	-	-	
ชาย (Male)	-	-	-	0.7	0.5	1.3	1.0	2.1	-	-	-	-	-	
หญิง (Female)	-	-	-	-	-	-	-	0.3	-	-	-	-	-	
รวม (Total)	-	-	-	0.7	0.5	1.3	1.0	2.4	-	-	-	-	-	
35-39 ชั่วโมง	-	-	-	1.1	0.2	-	0.8	0.6	-	-	-	-	-	
ชาย (Male)	-	-	-	1.1	0.2	-	0.8	0.6	-	-	-	-	-	
หญิง (Female)	-	-	-	0.6	-	-	0.8	-	-	-	-	-	-	
รวม (Total)	-	-	-	1.7	0.2	-	1.6	0.6	-	-	-	-	-	
40-49 ชั่วโมง	-	-	-	0.6	0.5	3.2	2.3	0.9	-	-	-	-	-	
ชาย (Male)	-	-	-	0.6	0.5	3.2	2.3	0.9	-	-	-	-	-	
หญิง (Female)	-	-	-	1.4	1.4	-	-	-	-	-	-	-	-	
รวม (Total)	-	-	-	2.0	1.9	-	2.3	0.9	-	-	-	-	-	
50 ชั่วโมงขึ้นไป	-	-	-	54.4	22.9	2.0	5.0	18.9	2.0	-	-	-	-	
ชาย (Male)	-	-	-	54.4	22.0	2.0	5.0	18.9	2.0	-	-	-	-	
หญิง (Female)	-	-	-	22.8	3.0	2.3	7.4	5.7	-	-	-	-	-	
รวม (Total)	-	-	-	77.2	25.0	4.3	12.4	24.6	4.0	-	-	-	-	
ไม่ทราบ (Unknown)	-	-	-	22.8	3.0	2.3	7.4	5.4	-	-	-	-	-	
ชาย (Male)	-	-	-	22.8	3.0	2.3	7.4	5.4	-	-	-	-	-	
หญิง (Female)	-	-	-	-	-	-	-	-	-	-	-	-	-	
รวม (Total)	-	-	-	22.8	3.0	2.3	7.4	5.4	-	-	-	-	-	

ตารางที่ 10 จำนวนผู้จ้างงาน จำนวนคนอายุขจรณ จำนวนชั่วโมงทำงานต่อสัปดาห์ การมีเวลาถือพวงและถือการจ้างงานทั้งหมด เทห และเขตการปกครอง ภาคตะวันออกเฉียงเหนือ (ต่อ)

ไตรมาสที่ 4/2560 : Quarter 4/2017

เขตเทศบาล NON-MUNICIPAL AREA

หน่วยนับเป็น : In Thousands

จำนวนผู้จ้างงาน เท และ การมีเวลาถือพวง และถือการจ้างงานทั้งหมด	กิจกรรม อสังหาริมทรัพย์ Real estate activities	กิจกรรมวิชาชีพ Professional/ scientific technical activities	การบริหารจัดการ และบริหารบริการ Administrative and support service activities	การบริหารราชการ Public administration	การศึกษา Education	อุตสาหกรรม Health and social work	ศิลปะ วิทยาศาสตร์ และนันทนาการ Art, entertainment	บริการอื่น ๆ Other service	งานในครัวเรือน Activities of household	กิจกรรม นอกเขต Extraterrestrial	ไม่ทราบ Unknown	TOTAL (FEMALE)	
												HOURS WORKED, SEX AND AVAILABILITY FOR ADDITIONAL WORK	Available
9.3	3.8	9.7	78.1	124.3	80.3	13.1	40.0	10.4	-	-	-	-	Available
9.3	3.8	9.7	76.7	122.6	79.0	13.1	39.0	10.4	-	-	-	-	Not available
-	-	-	-	0.2	0.4	-	-	-	-	-	-	-	With job not work
-	-	-	-	-	-	-	-	-	-	-	-	-	Available
-	-	-	-	0.2	0.4	-	-	-	-	-	-	-	Not available
-	-	-	0.7	-	-	0.6	-	-	-	-	-	-	1-9 hours
-	-	-	-	-	-	-	-	-	-	-	-	-	Available
-	-	-	0.7	-	-	0.6	-	-	-	-	-	-	Not available
-	-	-	-	0.2	0.7	-	0.3	0.6	-	-	-	-	10-19 hours
-	-	-	-	-	-	-	0.3	-	-	-	-	-	Available
-	-	-	-	0.2	0.7	-	-	0.6	-	-	-	-	Not available
-	-	1.0	5.3	2.8	0.8	0.2	0.3	0.5	-	-	-	-	20-29 hours
-	-	-	-	-	-	-	-	-	-	-	-	-	Available
-	-	1.0	5.3	2.8	0.8	0.2	0.3	0.5	-	-	-	-	Not available
-	-	0.2	0.3	-	-	-	1.0	-	-	-	-	-	30-34 hours
-	-	-	-	-	-	-	-	-	-	-	-	-	Available
-	-	0.2	0.3	-	-	-	1.0	-	-	-	-	-	Not available
-	-	1.7	38.4	75.6	32.4	0.6	2.7	1.4	-	-	-	-	35-39 hours
-	-	-	0.8	1.2	-	-	-	-	-	-	-	-	Available
-	-	1.7	37.6	72.5	32.4	0.6	2.7	1.4	-	-	-	-	Not available
9.3	3.3	4.6	29.2	45.4	34.9	4.2	23.3	5.3	-	-	-	-	40-49 hours
-	-	-	0.6	0.6	1.4	-	0.8	-	-	-	-	-	Available
9.3	3.3	4.6	28.6	44.8	33.6	4.2	22.5	5.3	-	-	-	-	Not available
-	-	0.5	4.2	2.2	11.2	7.6	12.4	2.6	-	-	-	-	50 hours and over
-	-	-	-	-	-	-	-	-	-	-	-	-	Available
-	-	0.5	4.2	2.2	11.2	7.6	12.4	2.6	-	-	-	-	Not available

ตารางที่ 11 จำนวนผู้จ้างทำ จำนวนตามสถานภาพการทำงาน จำนวนชั่วโมงทำงานต่อสัปดาห์ การมีเวลาเหลือและต้องการทำงานเพิ่มขึ้น ภาคตะวันออกเฉียงเหนือ

TABLE 11 EMPLOYED PERSONS BY WORK STATUS, HOURS WORKED PER WEEK, AVAILABILITY FOR ADDITIONAL WORK, NORTHEASTERN REGION

ไตรมาสที่ 4/2560 : Quarter 4/2017

หน่วยเป็นพัน : In Thousands

จำนวนชั่วโมงทำงาน และ การมีเวลาเหลือ และต้องการทำงานเพิ่มขึ้น	รวม	สถานภาพการทำงาน Work Status						HOURS WORKED, AND AVAILABILITY FOR ADDITIONAL WORK
		นายจ้าง Employer	ถูกจ้างรัฐบาล Government Employee	ถูกจ้างเอกชน Private Employee	ทำงานส่วนตัว Own Account Worker	ช่วยธุรกิจครอบครัว Unpaid Family Worker	การรวมกลุ่ม Producers' Cooperatives	
Total	Total	Employer	Government Employee	Private Employee	Own Account Worker	Unpaid Family Worker	Producers' Cooperatives	TOTAL
ยอดรวม	9,394.5	121.9	931.2	1,872.0	3,984.1	2,466.4	19.0	19.0
มี	219.5	0.3	15.1	37.5	98.3	67.5	0.9	Available
ไม่มี	9,175.0	121.6	916.1	1,834.5	3,885.8	2,399.0	18.0	Not available
มีงานประจำแต่ไม่ได้ทำงาน	61.9	1.9	1.0	4.6	54.3	-	0.1	With job not work
มี	8.8	-	-	0.7	8.1	-	-	Available
ไม่มี	53.1	1.9	1.0	3.9	46.2	-	0.1	Not available
1-9 ชั่วโมง	33.0	-	2.0	3.7	17.2	10.1	-	1-9 hours
มี	3.7	-	-	1.1	2.7	-	-	Available
ไม่มี	29.2	-	2.0	2.6	14.5	10.1	-	Not available
10-19 ชั่วโมง	199.1	0.1	2.9	16.9	105.1	74.0	-	10-19 hours
มี	21.5	-	0.6	2.1	10.7	8.2	-	Available
ไม่มี	177.5	0.1	2.4	14.8	94.4	65.9	-	Not available
20-29 ชั่วโมง	781.7	4.7	18.1	36.6	410.5	311.7	0.1	20-29 hours
มี	42.5	-	0.9	3.5	24.7	13.2	0.1	Available
ไม่มี	739.2	4.7	17.2	33.1	385.8	298.5	-	Not available
30-34 ชั่วโมง	536.8	4.7	4.2	42.4	276.3	209.0	0.2	30-34 hours
มี	16.0	-	0.6	8.1	4.2	2.8	0.2	Available
ไม่มี	520.8	4.7	3.6	34.2	272.1	206.2	-	Not available
35-39 ชั่วโมง	1,512.7	7.5	510.8	57.8	516.5	419.7	0.4	35-39 hours
มี	54.6	-	7.1	8.4	12.3	26.3	0.4	Available
ไม่มี	1,458.1	7.5	503.7	49.4	504.1	393.4	-	Not available
40-49 ชั่วโมง	4,417.6	63.9	315.7	1,394.1	1,591.3	1,036.0	16.6	40-49 hours
มี	60.3	0.3	5.9	11.2	27.6	15.1	0.2	Available
ไม่มี	4,357.3	63.6	309.8	1,382.9	1,563.7	1,020.8	16.4	Not available
50 ชั่วโมงขึ้นไป	1,851.9	39.1	76.3	315.9	1,013.0	406.1	1.5	50 hours and over
มี	12.2	-	-	2.3	8.0	1.9	-	Available
ไม่มี	1,839.7	39.1	76.3	313.6	1,005.0	404.2	1.5	Not available

ตารางที่ 11 จำนวนผู้จ้างทำ จำนวนชั่วโมงทำงาน จำนวนชั่วโมงทำงานต่อสัปดาห์ การมีเวลาถือพลและถือการจ้างงานพื้นที่ และเพศ ภาคตะวันออกเฉียงเหนือ  
TABLE 11 EMPLOYED PERSONS BY WORK STATUS, HOURS WORKED PER WEEK, AVAILABILITY FOR ADDITIONAL WORK AND SEX, NORTHEASTERN REGION

จำนวนชั่วโมงทำงาน เพศ และ การมีเวลาถือพล และถือการจ้างงานพื้นที่	สถานภาพการทำงาน Work Status										รวม	HOURS WORKED, SEX AND AVAILABILITY FOR ADDITIONAL WORK	
	นายจ้าง	รัฐวิสาหกิจ	ลูกจ้างเอกชน	ทำงานส่วนตัว	สมาชิก ครอบครัว	การรวมกลุ่ม Members of Producers' Cooperatives	รวม	นายจ้าง	รัฐวิสาหกิจ	ลูกจ้างเอกชน			ทำงานส่วนตัว
	Employer	Government Employee	Private Employee	Own Account Worker	Unpaid Family Worker	Members of Producers' Cooperatives	Total	Employer	Government Employee	Private Employee			Own Account Worker
<b>ชาย</b>	5,196.7	93.9	464.7	1,096.7	2,591.0	933.8	16.6						<b>MALE</b>
มี	138.8	0.3	9.3	29.6	68.6	30.6	0.5						Available
ไม่มี	5,057.9	93.7	455.4	1,067.1	2,522.4	903.3	16.0						Not available
มีงานประจำแต่ไม่ได้ทำงาน	39.2	1.0	0.3	3.0	34.8	-	-						With job not work
มี	6.6	-	-	0.7	5.9	-	-						Available
ไม่มี	32.6	1.0	0.3	2.3	28.9	-	-						Not available
1-9 ชั่วโมง	10.1	-	1.1	3.2	4.4	1.5	-						1-9 hours
มี	0.8	-	-	0.8	-	-	-						Available
ไม่มี	9.3	-	1.1	2.4	4.4	1.5	-						Not available
10-19 ชั่วโมง	110.8	-	1.4	12.7	63.0	33.7	-						10-19 hours
มี	14.9	-	0.6	1.9	8.8	3.6	-						Available
ไม่มี	95.8	-	0.8	10.8	54.2	30.1	-						Not available
20-29 ชั่วโมง	413.9	4.3	6.3	24.5	259.2	119.6	0.1						20-29 hours
มี	29.4	-	0.7	3.0	18.0	7.6	0.1						Available
ไม่มี	384.5	4.3	5.6	21.5	241.2	112.0	0.2						Not available
30-34 ชั่วโมง	290.7	3.1	3.1	27.8	182.6	73.9	0.2						30-34 hours
มี	12.7	-	0.6	8.1	3.5	0.3	0.2						Available
ไม่มี	278.0	3.1	2.5	19.7	179.1	73.6	-						Not available
35-39 ชั่วโมง	775.3	4.5	257.7	27.8	345.8	139.5	-						35-39 hours
มี	27.9	-	4.4	5.1	7.5	10.9	-						Available
ไม่มี	747.5	4.5	253.4	22.7	338.3	128.6	-						Not available
40-49 ชั่วโมง	2,485.7	52.3	1,529.9	829.5	1,029.8	406.4	14.8						40-49 hours
มี	39.0	0.3	3.0	9.2	18.6	7.7	0.2						Available
ไม่มี	2,446.8	52.0	1,499.9	820.3	1,011.2	398.8	14.6						Not available
50 ชั่วโมงขึ้นไป	1,071.1	28.8	419.9	168.3	671.5	159.2	1.5						50 hours and over
มี	7.6	-	-	0.8	6.3	0.5	-						Available
ไม่มี	1,063.5	28.8	419.9	167.5	665.2	158.7	1.5						Not available
<b>หญิง</b>	4,197.8	28.0	466.5	775.2	1,393.1	1,532.6	2.4						<b>FEMALE</b>
มี	80.7	-	5.8	7.9	29.7	36.9	0.4						Available
ไม่มี	4,117.1	28.0	460.7	767.4	1,363.4	1,495.7	2.0						Not available
มีงานประจำแต่ไม่ได้ทำงาน	22.7	0.9	0.7	1.6	19.4	-	0.1						With job not work
มี	2.2	-	-	-	2.2	-	-						Available
ไม่มี	20.5	0.9	0.7	1.6	17.3	8.6	-						Not available
1-9 ชั่วโมง	22.9	-	1.0	0.6	12.8	-	-						1-9 hours
มี	3.0	-	-	0.3	2.7	-	-						Available
ไม่มี	19.9	-	1.0	0.3	10.2	8.6	-						Not available
10-19 ชั่วโมง	88.3	0.1	1.5	4.2	42.2	40.3	-						10-19 hours
มี	6.6	-	-	0.2	1.9	4.5	-						Available
ไม่มี	81.7	0.1	1.5	4.1	40.2	35.8	-						Not available
20-29 ชั่วโมง	367.8	0.5	11.9	12.1	151.3	192.1	-						20-29 hours
มี	13.1	-	0.2	0.6	6.8	5.6	-						Available
ไม่มี	354.7	0.5	11.7	11.5	144.6	186.5	-						Not available
30-34 ชั่วโมง	246.2	1.7	1.1	14.5	93.8	135.1	-						30-34 hours
มี	3.3	-	-	-	0.8	2.6	-						Available
ไม่มี	242.9	1.7	1.1	14.5	93.0	132.6	-						Not available
35-39 ชั่วโมง	737.4	3.0	253.1	30.1	170.7	280.1	0.4						35-39 hours
มี	26.7	-	2.7	3.4	4.8	15.4	0.4						Available
ไม่มี	710.6	3.0	250.3	26.7	165.9	264.7	-						Not available
40-49 ชั่วโมง	1,931.8	11.6	162.8	564.7	561.5	629.5	1.8						40-49 hours
มี	21.3	-	2.9	2.0	8.9	7.5	-						Available
ไม่มี	1,910.5	11.6	159.9	562.6	552.5	622.1	1.8						Not available
50 ชั่วโมงขึ้นไป	780.8	10.3	34.5	147.6	341.5	246.9	0.1						50 hours and over
มี	4.6	-	-	1.5	1.7	1.4	-						Available
ไม่มี	776.2	10.3	34.5	146.1	339.8	245.5	0.1						Not available

ตารางที่ 11 จำนวนผู้มีงานทำ จำนวนคนสถานภาพการทำงาน จำนวนชั่วโมงทำงานต่อสัปดาห์ การมีเวลาเหลือพอและต้องการทำงานเพิ่มขึ้น เขต และเขตการปกครอง ภาคตะวันออกเฉียงเหนือ (ต่อ)  
 TABLE 11 EMPLOYED PERSONS BY WORK STATUS, HOURS WORKED PER WEEK, AVAILABILITY FOR ADDITIONAL WORK, SEX AND AREA, NORTHEASTERN REGION (Contd.)

หน่วยเป็นพัน : In Thousands

จำนวนชั่วโมงทำงาน เพศ และ การมีเวลาเหลือพอ และต้องการทำงานเพิ่มขึ้น	สถานภาพการทำงาน Work Status										รวม	HOURS WORKED, SEX AND AVAILABILITY FOR ADDITIONAL WORK
	นายจ้าง Employer	ลูกจ้างรัฐบาล Government Employee	ลูกจ้างเอกชน Private Employee	ทำงานส่วนตัว Own Account Worker	ช่วยธุรกิจ ครอบครัว Unpaid Family Worker	การรวมกลุ่ม Producers' Cooperatives	TOTAL (MALE)					
ยอดรวม (ชาย)	1,442.1	190.8	343.7	643.2	224.1	2.4	Available					
มี	34.1	2.2	5.6	17.3	8.2	0.5	Not available					
ไม่มี	1,408.0	188.7	338.1	625.9	215.9	1.9	With job not work					
มีงานประจำไม่ได้ทำงาน	8.6	0.1	0.4	7.8	-	-	Available					
มี	2.1	-	-	2.1	-	-	Not available					
ไม่มี	6.5	0.1	0.4	5.7	-	-	1-9 hours					
1-9 ชั่วโมง	2.7	0.5	-	1.8	0.4	-	Available					
มี	-	-	-	-	-	-	Not available					
ไม่มี	2.7	0.5	-	1.8	0.4	-	10-19 hours					
10-19 ชั่วโมง	18.2	1.2	0.9	10.0	6.1	-	Available					
มี	5.2	0.6	0.7	3.0	1.0	-	Not available					
ไม่มี	13.0	0.6	0.2	7.1	5.1	-	20-29 hours					
20-29 ชั่วโมง	90.4	0.9	5.4	58.7	25.1	0.1	Available					
มี	6.6	-	0.8	3.9	1.8	0.1	Not available					
ไม่มี	83.7	0.9	4.7	54.8	23.4	-	30-34 hours					
30-34 ชั่วโมง	57.4	0.4	4.3	38.8	13.4	0.2	Available					
มี	1.0	-	-	0.5	0.3	0.2	Not available					
ไม่มี	56.4	0.4	4.3	38.3	13.1	-	35-39 hours					
35-39 ชั่วโมง	238.5	114.4	12.1	70.0	40.6	-	Available					
มี	5.3	1.6	0.5	1.2	2.0	-	Not available					
ไม่มี	233.2	112.8	11.6	68.8	38.6	-	40-49 hours					
40-49 ชั่วโมง	722.6	60.0	271.6	268.0	97.4	1.6	Available					
มี	10.4	-	3.3	3.4	3.2	0.2	Not available					
ไม่มี	712.3	60.0	268.3	264.6	94.2	1.4	50 hours and over					
50 ชั่วโมงขึ้นไป	303.8	13.3	49.0	188.1	41.2	0.4	Available					
มี	3.6	-	0.4	3.2	-	-	Not available					
ไม่มี	300.2	13.3	48.7	184.8	41.2	0.4						



ตารางที่ 11 จำนวนผู้มีงานทำ จำนวนคนสถานภาพการทำงาน จำนวนชั่วโมงทำงานต่อสัปดาห์ การมีเวลาเหลือพอและต้องการทำงานเพิ่มขึ้น เขต และเขตการปกครอง ภาคตะวันออกเฉียงเหนือ (ต่อ)  
 TABLE 11 EMPLOYED PERSONS BY WORK STATUS, HOURS WORKED PER WEEK, AVAILABILITY FOR ADDITIONAL WORK, SEX AND AREA, NORTHEASTERN REGION (Contd.)

ไตรมาสที่ 4/2560 : Quarter 4/2017	มณฑลเขตเทศบาล NON-MUNICIPAL AREA										หน่วยเป็นพัน : In Thousands	
	จำนวนชั่วโมงทำงาน เพศ และ การมีเวลาเหลือพอ และต้องการทำงานเพิ่มขึ้น	สถานภาพการทำงาน Work Status					การรวมกลุ่ม Members of Producers' Cooperatives					HOURS WORKED, SEX AND AVAILABILITY FOR ADDITIONAL WORK
		รวม Total	นายจ้าง Employer	ลูกจ้างรัฐบาล Government Employee	ลูกจ้างเอกชน Private Employee	ทำงานส่วนตัว Own Account Worker	ช่วยธุรกิจ ครอบครัว Unpaid Family Worker	การรวมกลุ่ม Members of Producers' Cooperatives	TOTAL (MALE)			
ยอดรวม (ชาย)	3,754.6	56.1	273.9	753.0	1,947.8	709.7	14.2	Available				
มี	104.7	-	7.2	24.0	51.3	22.3	-	Available				
ไม่มี	3,649.9	56.1	266.7	729.0	1,896.5	687.4	14.2	Not available				
มีงานประจำไม่ได้ทำงาน	30.6	0.8	0.2	2.6	27.0	-	-	With job not work				
มี	4.6	-	-	0.7	3.9	-	-	Available				
ไม่มี	26.0	0.8	0.2	1.9	23.2	-	-	Not available				
1-9 ชั่วโมง	7.4	-	0.6	3.2	2.5	1.2	-	1-9 hours				
มี	0.8	-	-	0.8	-	-	-	Available				
ไม่มี	6.6	-	0.6	2.4	2.5	1.2	-	Not available				
10-19 ชั่วโมง	92.6	-	0.2	11.8	53.0	27.6	-	10-19 hours				
มี	9.7	-	-	1.2	5.8	2.7	-	Available				
ไม่มี	82.9	-	0.2	10.6	47.1	25.0	-	Not available				
20-29 ชั่วโมง	323.5	4.2	5.3	19.1	200.5	94.5	-	20-29 hours				
มี	22.7	-	0.7	2.2	14.1	5.8	-	Available				
ไม่มี	300.8	4.2	4.6	16.9	186.4	88.6	-	Not available				
30-34 ชั่วโมง	233.3	2.8	2.7	23.6	143.7	60.5	-	30-34 hours				
มี	11.7	-	0.6	8.1	2.9	-	-	Available				
ไม่มี	221.6	2.8	2.1	15.4	140.8	60.5	-	Not available				
35-39 ชั่วโมง	536.8	3.1	143.3	15.7	275.8	99.0	-	35-39 hours				
มี	22.6	-	2.8	4.6	6.3	8.9	-	Available				
ไม่มี	514.2	3.1	140.6	11.1	269.5	90.1	-	Not available				
40-49 ชั่วโมง	1,763.1	28.3	93.0	557.9	761.8	309.0	13.1	40-49 hours				
มี	28.6	-	3.0	5.9	15.2	4.4	-	Available				
ไม่มี	1,734.5	28.3	89.9	552.0	746.6	304.6	13.1	Not available				
50 ชั่วโมงขึ้นไป	767.3	17.0	28.5	119.3	483.4	118.0	1.0	50 hours and over				
มี	4.0	-	-	0.5	3.1	0.5	-	Available				
ไม่มี	763.3	17.0	28.5	118.8	480.4	117.5	1.0	Not available				



ตารางที่ 11 จำนวนผู้มีงานทำ จำนวนคนสถานภาพการทำงาน จำนวนชั่วโมงทำงานต่อสัปดาห์ การมีเวลาเหลือพอและต้องการทำงานเพิ่มขึ้น เขต และเขตการปกครอง ภาคตะวันออกเฉียงเหนือ (ต่อ)  
 TABLE 11 EMPLOYED PERSONS BY WORK STATUS, HOURS WORKED PER WEEK, AVAILABILITY FOR ADDITIONAL WORK, SEX AND AREA, NORTHEASTERN REGION (Contd.)

หน่วยเป็นพัน : In Thousands

ไตรมาสที่ 4/2560 : Quarter 4/2017	มณฑลเขตเทศบาล NON-MUNICIPAL AREA									
	จำนวนชั่วโมงทำงาน เพศ และ การมีเวลาเหลือพอ และต้องการทำงานเพิ่มขึ้น	สถานภาพการทำงาน Work Status					ช่วยเหลือ ครอบครัว Unpaid Family Worker	การรวมกลุ่ม Producers' Cooperatives	HOURS WORKED, SEX AND AVAILABILITY FOR ADDITIONAL WORK	
		รวม Total	นายจ้าง Employer	ลูกจ้างรัฐบาล Government Employee	ลูกจ้างเอกชน Private Employee	ทำงานส่วนตัว Own Account Worker			TOTAL (FEMALE)	Available
ยอดรวม (หญิง)	2,985.0	14.9	281.9	529.1	1,010.6	1,147.2	1.3			
มี	55.6	-	4.5	3.7	21.0	26.5	-			Available
ไม่มี	2,929.4	14.9	277.4	525.4	989.6	1,120.7	1.3			Not available
มีงานประจำแต่ไม่ได้ทำงาน	18.4	0.9	0.2	0.9	16.4	-	-			With job not work
มี	1.5	-	-	-	1.5	-	-			Available
ไม่มี	16.9	0.9	0.2	0.9	14.9	-	-			Not available
1-9 ชั่วโมง	19.2	-	0.7	0.3	10.7	7.5	-			1-9 hours
มี	2.2	-	-	-	2.2	-	-			Available
ไม่มี	17.0	-	0.7	0.3	8.5	7.5	-			Not available
10-19 ชั่วโมง	69.7	-	0.9	3.8	33.4	31.6	-			10-19 hours
มี	3.2	-	-	0.2	0.3	2.8	-			Available
ไม่มี	66.5	-	0.9	3.6	33.1	28.8	-			Not available
20-29 ชั่วโมง	282.9	0.5	9.0	8.7	116.5	148.2	-			20-29 hours
มี	8.8	-	-	-	4.7	4.1	-			Available
ไม่มี	274.1	0.5	9.0	8.7	111.8	144.2	-			Not available
30-34 ชั่วโมง	190.2	1.5	0.3	9.4	73.4	105.5	-			30-34 hours
มี	2.2	-	-	-	0.8	1.4	-			Available
ไม่มี	188.0	1.5	0.3	9.4	72.7	104.1	-			Not available
35-39 ชั่วโมง	511.4	1.6	150.1	18.1	124.6	217.0	-			35-39 hours
มี	19.4	-	2.0	1.8	2.6	13.1	-			Available
ไม่มี	491.9	1.6	148.1	16.2	122.0	204.0	-			Not available
40-49 ชั่วโมง	1,353.0	4.9	102.4	378.4	401.6	464.4	1.3			40-49 hours
มี	15.4	-	2.6	0.7	7.6	4.5	-			Available
ไม่มี	1,337.6	4.9	99.8	377.6	394.0	459.8	1.3			Not available
50 ชั่วโมงขึ้นไป	540.3	5.4	18.3	109.6	234.0	173.0	-			50 hours and over
มี	3.0	-	-	0.9	1.4	0.7	-			Available
ไม่มี	537.4	5.4	18.3	108.7	232.6	172.3	-			Not available

ตารางที่ 12 จำนวนผู้มีงานทำ จำนวนชั่วโมงทำงานต่อสัปดาห์ การมีเวลาเหลือพอและต้องการทำงานเพิ่มขึ้น ภาคตะวันออกเฉียงเหนือ

TABLE 12 EMPLOYED PERSONS BY AGE GROUP, HOURS WORKED PER WEEK, AVAILABILITY FOR ADDITIONAL WORK, NORTHEASTERN REGION

ไตรมาสที่ 4/2560 : Quarter 4/2017	จำนวนชั่วโมงทำงาน รวม	กลุ่มอายุ Age Group										HOURS WORKED, AND AVAILABILITY FOR ADDITIONAL WORK	
		15-19	20-24	25-29	30-34	35-39	40-49	50-59	>= 60	Total			
ยอดรวม	9,394.5	225.0	839.7	766.6	693.4	862.1	2,403.0	2,264.5	1,340.2				
มี	219.5	6.7	27.5	11.1	12.5	20.9	65.2	53.9	21.9				Available
ไม่มี	9,175.0	218.3	812.1	755.6	681.0	841.2	2,337.8	2,210.6	1,318.3				Not available
มีงานประจำแต่ไม่ได้ทำงาน	61.9	-	2.8	1.3	1.3	6.4	13.7	22.2	14.2				With job not work
มี	8.8	-	-	0.2	0.2	1.4	2.9	2.5	1.5				Available
ไม่มี	53.1	-	2.8	1.1	1.1	5.0	10.8	19.7	12.7				Not available
1-9 ชั่วโมง	33.0	2.5	0.9	1.5	1.5	1.9	6.7	8.1	10.0				1-9 hours
มี	3.7	-	0.3	-	-	1.5	0.3	1.0	0.7				Available
ไม่มี	29.2	2.5	0.6	1.5	1.5	0.4	6.4	7.0	9.3				Not available
10-19 ชั่วโมง	199.1	15.0	21.2	7.1	10.9	14.1	31.9	50.3	48.6				10-19 hours
มี	21.5	0.7	2.5	1.5	0.2	1.5	5.5	6.6	3.1				Available
ไม่มี	177.5	14.3	18.7	5.7	10.6	12.7	26.4	43.7	45.5				Not available
20-29 ชั่วโมง	781.7	22.0	51.5	39.5	46.2	62.8	178.3	207.2	174.4				20-29 hours
มี	42.5	1.7	4.5	1.5	2.5	3.0	14.0	10.7	4.6				Available
ไม่มี	739.2	20.2	47.0	37.9	43.8	59.8	164.3	196.4	169.8				Not available
30-34 ชั่วโมง	536.8	16.3	50.4	23.3	29.4	39.9	136.1	140.0	101.5				30-34 hours
มี	16.0	1.7	6.1	0.1	1.2	0.9	1.6	4.0	0.5				Available
ไม่มี	520.8	14.6	44.3	23.2	28.2	39.0	134.5	136.0	101.1				Not available
35-39 ชั่วโมง	1,512.7	17.5	84.0	122.1	111.6	138.0	389.9	442.0	207.6				35-39 hours
มี	54.6	1.9	10.8	2.2	3.2	6.2	18.4	9.9	2.1				Available
ไม่มี	1,458.1	15.6	73.2	119.9	108.4	131.8	371.5	432.2	205.5				Not available
40-49 ชั่วโมง	4,417.6	125.9	498.2	436.0	351.8	424.5	1,118.3	947.8	515.1				40-49 hours
มี	60.3	0.4	2.9	4.4	4.5	5.8	18.7	16.7	6.7				Available
ไม่มี	4,357.3	125.4	495.3	431.6	347.4	418.6	1,099.5	931.1	508.4				Not available
50 ชั่วโมงขึ้นไป	1,851.9	25.9	130.8	135.9	140.7	174.6	528.3	447.0	268.7				50 hours and over
มี	12.2	0.3	0.5	1.2	0.7	0.6	3.9	2.4	2.7				Available
ไม่มี	1,839.7	25.6	130.3	134.7	140.1	174.0	524.5	444.5	266.0				Not available

หน่วยเป็นพัน : In Thousands

ตารางที่ 12 จำนวนผู้จ้างทำ งานตามกลุ่มอายุ จำนวนชั่วโมงทำงานต่อสัปดาห์ การมีเวลาเหลือพอและต้องการทำงานเพิ่มขึ้น และเพศ ภาคตะวันออกเฉียงเหนือ

อาชีพ และ ความต้องการทำงานเพิ่มขึ้น	รวม										SEX AND ADDITIONAL WORK	
	กลุ่มอายุ Age Group										MALE	
	Total	15-19	20-24	25-29	30-34	35-39	40-49	50-59	>= 60	AVAILABILITY FOR ADDITIONAL WORK		
ชาย	5,196.7	153.1	498.1	420.5	381.9	452.1	1,237.0	1,231.2	822.8	Available		
มี	138.8	4.1	19.5	7.4	9.1	10.4	38.2	36.2	13.9	Not available		
ไม่มี	5,057.9	149.0	478.6	413.1	372.8	441.7	1,198.8	1,194.9	808.9	With job not work		
มีงานประจำแต่ไม่ได้ทำงาน	39.2	-	1.0	0.4	0.2	5.1	8.6	14.5	9.4	Available		
มี	6.6	-	-	0.2	0.2	1.0	2.6	1.8	0.7	Not available		
ไม่มี	32.6	-	1.0	0.1	-	4.1	6.0	12.7	8.6	1-9 hours		
1-9 ชั่วโมง	10.1	0.7	-	1.4	0.8	-	1.9	2.8	2.5	Available		
มี	0.8	-	-	-	-	-	-	0.8	-	Not available		
ไม่มี	9.3	0.7	-	1.4	0.8	-	-	2.0	-	10-19 hours		
10-19 ชั่วโมง	110.8	12.4	12.7	5.0	8.9	4.5	16.4	28.9	22.0	Available		
มี	14.9	0.4	2.5	0.5	-	0.3	3.4	6.2	1.7	Not available		
ไม่มี	95.8	11.9	10.2	4.6	8.9	4.2	13.0	22.8	20.3	20-29 hours		
20-29 ชั่วโมง	413.9	18.0	37.1	23.4	26.4	34.5	78.2	92.9	103.5	Available		
มี	29.4	1.7	4.5	1.5	2.2	1.1	8.1	7.3	2.9	Not available		
ไม่มี	384.5	16.3	32.6	21.9	24.2	33.4	70.0	85.6	100.6	30-34 hours		
30-34 ชั่วโมง	290.7	10.2	40.5	13.8	19.8	15.0	66.7	68.5	56.2	Available		
มี	12.7	0.5	6.1	-	1.2	0.9	1.0	2.6	0.5	Not available		
ไม่มี	278.0	9.7	34.5	13.8	18.6	14.1	65.7	65.8	55.8	35-39 hours		
35-39 ชั่วโมง	775.3	13.3	45.7	51.2	51.3	70.7	181.5	236.0	125.7	Available		
มี	27.9	1.0	3.6	1.3	0.4	4.3	10.0	5.2	2.1	Not available		
ไม่มี	747.5	12.3	42.1	49.9	50.9	66.4	171.5	230.8	123.7	40-49 hours		
40-49 ชั่วโมง	2,485.7	79.3	288.9	249.3	204.9	222.6	590.2	524.8	325.9	Available		
มี	39.0	0.4	2.9	3.3	4.4	2.2	11.2	10.6	3.9	Not available		
ไม่มี	2,446.8	78.8	286.0	246.0	200.6	220.4	579.0	514.1	321.9	50 hours and over		
50 ชั่วโมงขึ้นไป	1,071.1	19.3	72.3	76.1	69.6	99.8	293.7	262.8	177.7	Available		
มี	7.6	-	-	0.6	0.7	0.6	2.0	1.7	2.1	Not available		
ไม่มี	1,063.5	19.3	72.3	75.5	68.9	99.2	291.7	261.1	175.6	FEMALE		
หญิง	4,197.8	71.9	341.5	346.1	311.5	410.0	1,166.0	1,033.4	517.4	Available		
มี	80.7	2.6	8.0	3.7	3.4	10.5	27.0	17.7	8.0	Not available		
ไม่มี	4,117.1	69.3	333.5	342.5	308.1	399.5	1,139.0	1,015.7	509.4	With job not work		
มีงานประจำแต่ไม่ได้ทำงาน	22.7	-	1.7	1.0	1.1	1.3	5.1	7.7	4.8	Available		
มี	2.2	-	-	-	-	0.4	0.3	0.7	0.8	Not available		
ไม่มี	20.5	-	1.7	1.0	1.1	0.9	4.8	7.0	4.1	1-9 hours		
1-9 ชั่วโมง	22.9	1.8	0.9	0.1	0.7	1.9	4.8	5.2	7.5	Available		
มี	3.0	-	0.3	-	-	1.5	0.3	0.2	0.7	Not available		
ไม่มี	19.9	1.8	0.6	0.1	0.7	0.4	4.5	5.0	6.8	10-19 hours		
10-19 ชั่วโมง	88.3	2.6	8.5	2.1	2.0	9.6	15.5	21.4	26.6	Available		
มี	6.6	0.2	-	1.0	0.2	1.2	2.1	0.5	1.4	Not available		
ไม่มี	81.7	2.4	8.5	1.1	1.7	8.4	13.5	20.9	25.2	20-29 hours		
20-29 ชั่วโมง	367.8	4.0	14.4	16.1	19.8	28.3	100.1	114.3	70.9	Available		
มี	13.1	-	-	-	0.3	1.9	5.8	3.5	1.7	Not available		
ไม่มี	354.7	4.0	14.4	16.1	19.6	26.4	94.3	110.8	69.2	30-34 hours		
30-34 ชั่วโมง	246.2	6.1	9.8	9.5	9.6	24.9	69.4	71.6	45.3	Available		
มี	3.3	1.2	-	0.1	-	-	0.6	1.4	-	Not available		
ไม่มี	242.9	4.9	9.8	9.5	9.6	24.9	68.8	70.2	45.3	35-39 hours		
35-39 ชั่วโมง	737.4	4.2	38.4	70.8	60.3	67.4	208.4	206.0	81.9	Available		
มี	26.7	0.9	7.2	0.9	2.8	1.9	8.4	4.7	-	Not available		
ไม่มี	710.6	3.4	31.2	70.0	57.5	65.4	200.0	201.3	81.9	40-49 hours		
40-49 ชั่วโมง	1,931.8	46.6	209.3	186.8	146.9	201.9	528.0	423.0	189.3	Available		
มี	21.3	-	-	1.2	0.1	3.6	7.6	6.1	2.8	Not available		
ไม่มี	1,910.5	46.6	209.3	185.6	146.8	198.3	520.5	416.9	186.5	50 hours and over		
50 ชั่วโมงขึ้นไป	780.8	6.6	58.5	59.8	71.2	74.8	234.7	184.2	91.1	Available		
มี	4.6	0.3	0.5	0.6	-	-	1.9	0.7	0.7	Not available		
ไม่มี	776.2	6.4	58.1	59.2	71.2	74.8	232.7	183.5	90.4	FEMALE		

ไตรมาสที่ 4/2560 : Quarter 4/2017

หน่วยนับพัน : in Thousands

ตารางที่ 12 จำนวนผู้มีงานทำ จำแนกตามกลุ่มอายุ จำนวนชั่วโมงทำงานต่อสัปดาห์ การมีเวลาเหลือพอและต้องการทำงานเพิ่มขึ้น เพศ และเขตการปกครอง ภาคตะวันออกเฉียงเหนือ (ต่อ)  
 TABLE 12 EMPLOYED PERSONS BY AGE GROUP, HOURS WORKED PER WEEK, AVAILABILITY FOR ADDITIONAL WORK, SEX AND AREA, NORTHEASTERN REGION (Contd.)

ไตรมาสที่ 4/2560 : Quarter 4/2017	จังหวัดเทศบาล MUNICIPAL AREA										รวม
	จำนวนชั่วโมงทำงาน		กลุ่มอายุ Age Group								
เพศ และ การมีเวลาเหลือพอ และต้องการทำงานเพิ่มขึ้น			15-19	20-24	25-29	30-34	35-39	40-49	50-59	>= 60	
ยอดรวม(ชาย)	1,442.1		37.7	127.2	122.4	111.3	131.5	361.4	349.9	200.7	MALE
มี	34.1		0.9	2.9	2.3	2.2	3.6	10.0	6.8	5.5	Available
ไม่มี	1,408.0		36.8	124.3	120.2	109.2	127.9	351.4	343.0	195.2	Not available
มีงานประจำแต่ไม่ได้ทำงาน	8.6		-	0.2	0.4	-	0.3	2.2	3.0	2.6	With job not work
มี	2.1		-	-	0.2	-	-	1.1	0.4	0.4	Available
ไม่มี	6.5		-	0.2	0.1	-	0.3	1.1	2.6	2.2	Not available
1-9 ชั่วโมง	2.7		0.3	-	0.1	0.3	-	0.5	0.4	1.1	1-9 hours
มี	-		-	-	-	-	-	-	-	-	Available
ไม่มี	2.7		0.3	-	0.1	0.3	-	0.5	0.4	1.1	Not available
10-19 ชั่วโมง	18.2		2.1	2.8	0.8	0.6	1.7	1.6	3.8	4.7	10-19 hours
มี	5.2		0.4	0.9	0.5	-	0.3	0.2	1.8	1.1	Available
ไม่มี	13.0		1.7	1.9	0.3	0.6	1.4	1.4	2.0	3.6	Not available
20-29 ชั่วโมง	90.4		4.1	6.8	4.4	4.6	6.3	18.2	21.6	24.3	20-29 hours
มี	6.6		-	0.5	0.5	0.8	0.3	1.2	1.2	2.1	Available
ไม่มี	83.7		4.1	6.4	3.9	3.7	6.0	17.0	20.4	22.2	Not available
30-34 ชั่วโมง	57.4		1.1	5.4	4.0	4.1	3.5	10.8	14.3	14.1	30-34 hours
มี	1.0		-	0.3	-	-	0.1	0.3	0.4	-	Available
ไม่มี	56.4		1.1	5.2	4.0	4.1	3.5	10.5	13.9	14.1	Not available
35-39 ชั่วโมง	238.5		3.8	15.4	15.2	20.3	21.3	65.8	71.1	25.7	35-39 hours
มี	5.3		-	-	0.2	0.4	1.2	2.4	0.6	0.5	Available
ไม่มี	233.2		3.8	15.4	15.0	19.9	20.2	63.4	70.4	25.2	Not available
40-49 ชั่วโมง	722.6		20.3	75.1	77.7	60.2	72.6	180.7	152.1	84.0	40-49 hours
มี	10.4		0.4	1.2	0.8	0.9	1.2	3.3	1.9	0.5	Available
ไม่มี	712.3		19.8	73.9	76.9	59.3	71.4	177.4	150.2	83.4	Not available
50 ชั่วโมงขึ้นไป	303.8		6.0	21.4	19.9	21.3	25.9	81.5	83.6	44.3	50 hours and over
มี	3.6		-	-	0.1	-	0.6	1.5	0.4	0.9	Available
ไม่มี	300.2		6.0	21.4	19.8	21.3	25.2	80.0	83.1	43.4	Not available

ไตรมาสที่ 4/2560 : Quarter 4/2017

หน่วยนับพัน : in Thousands

ตารางที่ 12 จำนวนผู้มีงานทำ จำแนกตามกลุ่มอายุ จำนวนชั่วโมงทำงานต่อสัปดาห์ การมีเวลาเหลือพอและต้องการทำงานเพิ่มขึ้น เขต และเขตการปกครอง ภาคตะวันออกเฉียงเหนือ (ต่อ)

TABLE 12 EMPLOYED PERSONS BY AGE GROUP, HOURS WORKED PER WEEK, AVAILABILITY FOR ADDITIONAL WORK, SEX AND AREA, NORTHEASTERN REGION (Contd.)

ไตรมาสที่ 4/2560 : Quarter 4/2017	ในเขตเทศบาล MUNICIPAL AREA										รวม	HOURS WORKED, SEX AND AVAILABILITY FOR ADDITIONAL WORK			
	จำนวนชั่วโมงทำงาน											TOTAL (FEMALE)			
เพศ และ การมีเวลาเหลือพอ และต้องการทำงานเพิ่มขึ้น	กลุ่มอายุ Age Group										SEX AND AVAILABILITY FOR ADDITIONAL WORK				
ยอดรวม(หญิง)	15-19	20-24	25-29	30-34	35-39	40-49	50-59	>= 60							
1,212.8	15.9	79.5	103.0	98.3	124.6	349.0	300.9	141.7							
25.2	0.5	1.5	1.0	1.6	2.5	7.2	7.5	3.4	Available						
1,187.7	15.4	78.0	102.0	96.7	122.1	341.8	293.4	138.3	Not available						
4.3	-	0.5	-	0.1	0.3	1.2	1.2	0.9	With job not work						
0.7	-	-	-	-	-	0.3	0.2	0.1	Available						
3.6	-	0.5	-	0.1	0.3	0.9	1.0	0.8	Not available						
3.7	0.5	0.3	0.1	-	0.1	0.6	1.0	1.1	1-9 hours						
0.8	-	0.3	-	-	-	0.3	0.2	-	Available						
2.9	0.5	-	0.1	-	0.1	0.4	0.8	1.1	Not available						
18.6	1.6	1.8	0.4	0.8	1.4	3.8	3.4	5.4	10-19 hours						
3.4	0.2	-	-	0.2	0.5	0.6	0.5	1.4	Available						
15.2	1.3	1.8	0.4	0.5	1.0	3.2	2.9	4.0	Not available						
84.9	1.0	3.5	2.7	5.4	4.8	21.6	27.1	19.0	20-29 hours						
4.4	-	-	-	0.3	-	0.8	2.3	1.0	Available						
80.6	1.0	3.5	2.7	5.1	4.8	20.8	24.8	18.0	Not available						
56.0	1.1	1.5	2.3	3.5	4.8	16.5	17.6	8.7	30-34 hours						
1.2	-	-	0.1	-	-	0.4	0.6	-	Available						
54.9	1.1	1.5	2.2	3.5	4.8	16.1	16.9	8.7	Not available						
226.0	0.4	8.6	19.7	19.5	24.4	64.1	66.3	22.9	35-39 hours						
7.3	-	0.8	-	1.0	1.2	2.6	1.8	-	Available						
218.7	0.4	7.9	19.7	18.5	23.2	61.5	64.5	22.9	Not available						
578.9	8.8	50.8	65.2	47.5	65.5	167.2	118.8	55.0	40-49 hours						
5.9	-	-	0.3	0.1	0.9	1.9	1.9	0.9	Available						
572.9	8.8	50.8	64.9	47.5	64.7	165.4	116.9	54.1	Not available						
240.5	2.6	12.4	12.5	21.4	23.3	73.9	65.7	28.7	50 hours and over						
1.6	0.3	0.5	0.6	-	-	0.3	-	-	Available						
238.9	2.3	11.9	11.9	21.4	23.3	73.6	65.7	28.7	Not available						

ไตรมาสที่ 4/2560 : Quarter 4/2017

ในเขตเทศบาล MUNICIPAL AREA

หน่วยเป็นพัน : In Thousands

ตารางที่ 12 จำนวนผู้จ้างงานที่ จำแนกตามกลุ่มอายุ จำนวนชั่วโมงทำงานต่อสัปดาห์ การมีเวลาเหลือพอและต้องการทำงานเพิ่มขึ้น เขต และเขตการปกครอง ภาคตะวันออกเฉียงเหนือ (ต่อ)

TABLE 12 EMPLOYED PERSONS BY AGE GROUP, HOURS WORKED PER WEEK, AVAILABILITY FOR ADDITIONAL WORK, SEX AND AREA, NORTHEASTERN REGION (Contd.)

ไตรมาสที่ 4/2560 : Quarter 4/2017

หน่วยนับพัน : in Thousands

เพศ และ การมีเวลาเหลือพอ และต้องการทำงานเพิ่มขึ้น	รวม										SEX AND AVAILABILITY FOR ADDITIONAL WORK
	กลุ่มอายุ Age Group										
	15-19	20-24	25-29	30-34	35-39	40-49	50-59	>= 60			
จำนวนชั่วโมงทำงาน											
รวม											
Total											
3,754.6	115.4	371.0	298.1	270.6	320.6	875.6	881.3	622.1	MALE		
104.7	3.2	16.6	5.1	6.9	6.8	28.2	29.4	8.4	Available		
3,649.9	112.2	354.3	292.9	263.7	313.8	847.4	851.9	613.7	Not available		
30.6	-	0.8	-	0.2	4.8	6.4	11.6	6.8	With job not work		
4.6	-	-	-	0.2	1.0	1.5	1.4	0.4	Available		
26.0	-	0.8	-	-	3.8	4.9	10.1	6.4	Not available		
7.4	0.4	-	1.3	0.5	-	1.4	2.4	1.4	1-9 hours		
0.8	-	-	-	-	-	-	0.8	-	Available		
6.6	0.4	-	1.3	0.5	-	1.4	1.6	1.4	Not available		
92.6	10.3	9.9	4.2	8.2	2.8	14.8	25.1	17.3	10-19 hours		
9.7	-	1.6	-	-	-	3.2	4.4	0.6	Available		
82.9	10.3	8.3	4.2	8.2	2.8	11.6	20.7	16.6	Not available		
323.5	13.9	30.2	19.0	21.8	28.2	59.9	71.3	79.2	20-29 hours		
22.7	1.7	4.0	1.0	1.4	0.8	6.9	6.1	0.8	Available		
300.8	12.2	26.3	17.9	20.4	27.4	53.0	65.3	78.4	Not available		
233.3	9.1	35.1	9.8	15.7	11.4	55.9	54.1	42.2	30-34 hours		
11.7	0.5	5.8	-	1.2	0.8	0.7	2.2	0.5	Available		
221.6	8.6	29.3	9.8	14.5	10.6	55.2	51.9	41.7	Not available		
536.8	9.5	30.3	36.1	31.1	49.4	115.7	165.0	100.0	35-39 hours		
22.6	1.0	3.6	1.1	-	3.1	7.6	4.6	1.6	Available		
514.2	8.5	26.6	34.9	31.1	46.2	108.1	160.4	98.4	Not available		
1,763.1	59.0	213.7	171.6	144.7	150.0	409.5	372.6	241.9	40-49 hours		
28.6	-	1.7	2.5	3.5	1.0	7.9	8.7	3.4	Available		
1,734.5	59.0	212.1	169.1	141.3	149.0	401.6	364.0	238.5	Not available		
767.3	13.3	50.9	56.2	48.3	73.9	212.1	179.2	133.4	50 hours and over		
4.0	-	-	0.5	0.7	-	0.5	1.3	1.2	Available		
763.3	13.3	50.9	55.7	47.7	73.9	211.7	177.9	132.2	Not available		

ตารางที่ 12 จำนวนผู้จ้างทำ จำนวนชั่วโมงทำงานต่อสัปดาห์ การมีเวลาเหลือพอและต้องการทำงานเพิ่มขึ้น เพศ และเขตการปกครอง ภาคตะวันออกเฉียงเหนือ (ต่อ)

TABLE 12 EMPLOYED PERSONS BY AGE GROUP, HOURS WORKED PER WEEK, AVAILABILITY FOR ADDITIONAL WORK, SEX AND AREA, NORTHEASTERN REGION (Contd.)

ประเภทที่ 4/2560 : Quarter 4/2017	จำนวนชั่วโมงทำงาน เพศ และ การมีเวลาเหลือพอ และต้องการทำงานเพิ่มขึ้น	นอกเขตเทศบาล NON-MUNICIPAL AREA										รวม	หน่วยเป็นพัน : In Thousands	
		กลุ่มอายุ Age Group											HOURS WORKED, SEX AND AVAILABILITY FOR ADDITIONAL WORK	
		20-24	25-29	30-34	35-39	40-49	50-59	>= 60						
	Total	262.0	243.1	213.3	285.4	817.0	732.5	375.7			TOTAL (FEMALE)			
มี	56.0	6.5	2.7	1.8	8.0	19.8	10.2	4.6			Available			
ไม่มี	2.1	255.6	240.4	211.4	277.4	797.3	722.3	371.1			Not available			
มีงานประจำแต่ไม่ได้ทำงาน	18.4	1.2	1.0	1.0	1.0	3.9	6.5	3.9			With job not work			
มี	1.5	-	-	-	0.4	-	0.5	0.6			Available			
ไม่มี	16.9	1.2	1.0	1.0	0.6	3.9	6.0	3.3			Not available			
1-9 ชั่วโมง	19.2	0.6	-	0.7	1.8	4.2	4.2	6.4			1-9 hours			
มี	2.2	-	-	-	1.5	-	-	0.7			Available			
ไม่มี	17.0	0.6	-	0.7	0.3	4.2	4.2	5.8			Not available			
10-19 ชั่วโมง	69.7	6.7	1.6	1.2	8.2	11.7	18.0	21.2			10-19 hours			
มี	3.2	-	1.0	-	0.7	1.5	-	-			Available			
ไม่มี	66.5	6.7	0.7	1.2	7.5	10.2	18.0	21.2			Not available			
20-29 ชั่วโมง	282.9	10.9	13.4	14.5	23.5	78.5	87.2	51.9			20-29 hours			
มี	8.8	-	-	-	1.9	5.0	1.2	0.7			Available			
ไม่มี	274.1	10.9	13.4	14.5	21.7	73.5	86.1	51.2			Not available			
30-34 ชั่วโมง	190.2	8.3	7.2	6.1	20.1	52.9	54.0	36.6			30-34 hours			
มี	2.2	-	-	-	-	0.2	0.8	-			Available			
ไม่มี	188.0	8.3	7.2	6.1	20.1	52.7	53.2	36.6			Not available			
35-39 ชั่วโมง	511.4	29.7	51.1	40.7	43.0	144.3	139.8	59.0			35-39 hours			
มี	19.4	6.5	0.9	1.8	0.8	5.8	2.9	-			Available			
ไม่มี	491.9	23.3	50.2	38.9	42.2	138.5	136.9	59.0			Not available			
40-49 ชั่วโมง	1,353.0	158.5	121.6	99.4	136.4	360.8	304.3	134.3			40-49 hours			
มี	15.4	-	0.8	-	2.8	5.7	4.2	1.9			Available			
ไม่มี	1,337.6	158.5	120.7	99.4	133.6	355.1	300.1	132.4			Not available			
50 ชั่วโมงขึ้นไป	540.3	46.1	47.3	49.7	51.5	160.8	118.5	62.4			50 hours and over			
มี	3.0	-	-	-	-	1.6	0.7	0.7			Available			
ไม่มี	537.4	46.1	47.3	49.7	51.5	159.2	117.8	61.7			Not available			

ตารางที่ 13 จำนวนผู้ว่างงาน ที่หางานทำ จำแนกตามระยะเวลาที่หางานทำ ระดับการศึกษาที่สำเร็จ ภาคตะวันออกเฉียงเหนือ

TABLE 13 UNEMPLOYED PERSONS, SEEKING JOB BY DURATION OF SEEKING JOB, LEVEL OF EDUCATIONAL ATTAINMENT, NORTHEASTERN REGION

ไตรมาสที่ 4/2560 : Quarter 4/2017

หน่วยเป็นต้น : Person

ระดับการศึกษาที่สำเร็จ	รวม	ระยะเวลาที่หางานทำ							Duration of seeking job		LEVEL OF EDUCATIONAL ATTAINMENT	
		< 1 เดือน	1 - 2.9 เดือน	3 - 5.9 เดือน	6 - 8.9 เดือน	9 - 11.9 เดือน	>=12 เดือน	ไม่ทราบ	Months	Months	Months	Unknown
ยอดรวม	15,568	9,275	1,756	233	155	3,751	397	-	-	-	-	TOTAL
ไม่มีการศึกษา	-	-	-	-	-	-	-	-	-	-	-	No education
ต่ำกว่าประถมศึกษา	711	711	-	-	-	-	-	-	-	-	-	Less than Elementary
ประถมศึกษา	1,489	964	525	-	-	-	-	-	-	-	-	Elementary
มัธยมศึกษาตอนต้น	2,635	2,124	375	137	-	-	-	-	-	-	-	Lower Secondary
มัธยมศึกษาตอนปลาย	3,092	2,391	448	96	155	-	-	-	-	-	-	Upper Secondary Level
สายสามัญ	3,092	2,391	448	96	155	-	-	-	-	-	-	General/Academic
สายอาชีพศึกษา	-	-	-	-	-	-	-	-	-	-	-	Vocational
สายวิชาการศึกษา	-	-	-	-	-	-	-	-	-	-	-	Teacher Training
อุดมศึกษา	7,640	3,085	407	-	-	3,751	397	-	-	-	-	Higher Level
สายวิชาการ	6,952	3,085	-	-	-	3,470	397	-	-	-	-	Academic
สายวิชาชีพ	-	-	-	-	-	-	-	-	-	-	-	Higher Technical Education
สายวิชาการศึกษา	689	-	407	-	-	281	-	-	-	-	-	Teacher Training
อื่นๆ <sup>1/</sup>	-	-	-	-	-	-	-	-	-	-	-	Others <sup>1/</sup>
ไม่ทราบ	-	-	-	-	-	-	-	-	-	-	-	Unknown

<sup>1/</sup> รวมอาชีพระยะสั้น 1/ Including Short Course Vocational



ตารางที่ 13 จำนวนผู้ว่างงาน ที่หางานทำ จำแนกตามระยะเวลาที่หางานทำ ระดับการศึกษาที่สำเร็จ และเพศ ภาคตะวันออกเฉียงเหนือ

TABLE 13 UNEMPLOYED PERSONS, SEEKING JOB BY DURATION OF SEEKING JOB, LEVEL OF EDUCATIONAL ATTAINMENT AND SEX, NORTHEASTERN REGION

ไตรมาสที่ 4/2560 : Quarter 4/2017

หน่วยเป็นคน : Person

ระดับการศึกษาที่สำเร็จ	รวม	ระยะเวลาที่หางานทำ						Duration of seeking job			LEVEL OF EDUCATIONAL ATTAINMENT				
		< 1 เดือน		1 - 2.9 เดือน		3 - 5.9 เดือน		6 - 8.9 เดือน		9 - 11.9 เดือน		>=12 เดือน		ไม่ทราบ	Unknown
		Month	Months	Months	Months	Months	Months	Months	Months	Months	Months	Months			
<b>ชาย</b>	7,068	5,836	998	233	-	-	-	-	-	-	-	-	-	-	MALE
ไม่มีการศึกษา	-	-	-	-	-	-	-	-	-	-	-	-	-	-	No education
ต่ำกว่าประถมศึกษา	711	711	-	-	-	-	-	-	-	-	-	-	-	-	Less than Elementary
ประถมศึกษา	626	100	525	-	-	-	-	-	-	-	-	-	-	-	Elementary
มัธยมศึกษาตอนต้น	2,326	2,124	66	137	-	-	-	-	-	-	-	-	-	-	Lower Secondary
มัธยมศึกษาตอนปลาย	2,213	2,117	-	96	-	-	-	-	-	-	-	-	-	-	Upper Secondary Level
สายสามัญ	2,213	2,117	-	96	-	-	-	-	-	-	-	-	-	-	General/Academic
สายอาชีพศึกษา	-	-	-	-	-	-	-	-	-	-	-	-	-	-	Vocational
สายวิชาการศึกษา	-	-	-	-	-	-	-	-	-	-	-	-	-	-	Teacher Training
<b>อุดมศึกษา</b>	1,191	784	407	-	-	-	-	-	-	-	-	-	-	-	Higher Level
สายวิชาการ	784	784	-	-	-	-	-	-	-	-	-	-	-	-	Academic
สายวิชาชีพ	-	-	-	-	-	-	-	-	-	-	-	-	-	-	Higher Technical Education
สายวิชาการศึกษา	407	-	407	-	-	-	-	-	-	-	-	-	-	-	Teacher Training
อื่นๆ /	-	-	-	-	-	-	-	-	-	-	-	-	-	-	Others <sup>1/</sup>
ไม่ทราบ	-	-	-	-	-	-	-	-	-	-	-	-	-	-	Unknown
<b>หญิง</b>	8,500	3,439	758	155	3,751	397	-	-	-	-	-	-	-	-	FEMALE
ไม่มีการศึกษา	-	-	-	-	-	-	-	-	-	-	-	-	-	-	No education
ต่ำกว่าประถมศึกษา	-	-	-	-	-	-	-	-	-	-	-	-	-	-	Less than Elementary
ประถมศึกษา	864	864	-	-	-	-	-	-	-	-	-	-	-	-	Elementary
มัธยมศึกษาตอนต้น	309	-	309	-	-	-	-	-	-	-	-	-	-	-	Lower Secondary
มัธยมศึกษาตอนปลาย	878	274	448	155	155	-	-	-	-	-	-	-	-	-	Upper Secondary Level
สายสามัญ	878	274	448	-	-	-	-	-	-	-	-	-	-	-	General/Academic
สายอาชีพศึกษา	-	-	-	-	-	-	-	-	-	-	-	-	-	-	Vocational
สายวิชาการศึกษา	-	-	-	-	-	-	-	-	-	-	-	-	-	-	Teacher Training
<b>อุดมศึกษา</b>	6,449	2,301	-	-	3,751	397	-	-	-	-	-	-	-	-	Higher Level
สายวิชาการ	6,168	2,301	-	-	3,470	397	-	-	-	-	-	-	-	-	Academic
สายวิชาชีพ	-	-	-	-	-	-	-	-	-	-	-	-	-	-	Higher Technical Education
สายวิชาการศึกษา	281	-	-	-	281	-	-	-	-	-	-	-	-	-	Teacher Training
อื่นๆ /	-	-	-	-	-	-	-	-	-	-	-	-	-	-	Others <sup>1/</sup>
ไม่ทราบ	-	-	-	-	-	-	-	-	-	-	-	-	-	-	Unknown

1/ รวมอาชีพระยะสั้น

1/ Including Short Course Vocational

ตารางที่ 13 จำนวนผู้ว่างงาน ที่หางานทำ จำแนกตามระยะเวลาที่หางานทำ ระดับการศึกษาที่สำเร็จ เพศ และเขตการปกครอง ภาคตะวันออกเฉียงเหนือ (ต่อ)

TABLE 13 UNEMPLOYED PERSONS, SEEKING JOB BY DURATION OF SEEKING JOB, LEVEL OF EDUCATIONAL ATTAINMENT, SEX AND AREA, NORTHEASTERN REGION (Contd.)

ระดับการศึกษาที่สำเร็จ	ในเขตเทศบาล MUNICIPAL AREA										LEVEL OF EDUCATIONAL ATTAINMENT
	ระยะเวลาที่หางานทำ Duration of seeking job										
	< 1 เดือน	1 - 2.9 เดือน	3 - 5.9 เดือน	6 - 8.9 เดือน	9 - 11.9 เดือน	>=12 เดือน	ไม่ทราบ				
Total	Month	Months	Months	Months	Months	Months	Months	Months	Months	Months	ATTAINMENT
ยอดรวม	2,353	822	1,037	96	-	397	-	-	-	-	TOTAL
ชาย	1,142	455	591	96	-	-	-	-	-	-	MALE
ไม่มีการศึกษา	-	-	-	-	-	-	-	-	-	-	No education
ต่ำกว่าประถมศึกษา	-	-	-	-	-	-	-	-	-	-	Less than Elementary
ประถมศึกษา	626	100	525	-	-	-	-	-	-	-	Elementary
มัธยมศึกษาตอนต้น	420	355	66	-	-	-	-	-	-	-	Lower Secondary
มัธยมศึกษาตอนปลาย	96	-	-	96	-	-	-	-	-	-	Upper Secondary Level
สายสามัญ	96	-	-	96	-	-	-	-	-	-	General/Academic
สายอาชีพศึกษา	-	-	-	-	-	-	-	-	-	-	Vocational
สายวิชาการศึกษา	-	-	-	-	-	-	-	-	-	-	Teacher Training
อุดมศึกษา	-	-	-	-	-	-	-	-	-	-	Higher Level
สายวิชาการ	-	-	-	-	-	-	-	-	-	-	Academic
สายวิชาชีพ	-	-	-	-	-	-	-	-	-	-	Higher Technical Education
สายวิชาการศึกษา	-	-	-	-	-	-	-	-	-	-	Teacher Training
อื่นๆ /	-	-	-	-	-	-	-	-	-	-	Others
ไม่ทราบ	-	-	-	-	-	-	-	-	-	-	Unknown
หญิง	1,211	367	447	-	-	397	-	-	-	-	FEMALE
ไม่มีการศึกษา	-	-	-	-	-	-	-	-	-	-	No education
ต่ำกว่าประถมศึกษา	-	-	-	-	-	-	-	-	-	-	Less than Elementary
ประถมศึกษา	154	-	-	-	-	-	-	-	-	-	Elementary
มัธยมศึกษาตอนต้น	567	274	293	-	-	-	-	-	-	-	Lower Secondary
มัธยมศึกษาตอนปลาย	567	274	293	-	-	-	-	-	-	-	Upper Secondary Level
สายสามัญ	-	-	-	-	-	-	-	-	-	-	General/Academic
สายอาชีพศึกษา	-	-	-	-	-	-	-	-	-	-	Vocational
สายวิชาการศึกษา	-	-	-	-	-	-	-	-	-	-	Teacher Training
อุดมศึกษา	490	93	-	-	-	397	-	-	-	-	Higher Level
สายวิชาการ	490	93	-	-	-	397	-	-	-	-	Academic
สายวิชาชีพ	-	-	-	-	-	-	-	-	-	-	Higher Technical Education
สายวิชาการศึกษา	-	-	-	-	-	-	-	-	-	-	Teacher Training
อื่นๆ /	-	-	-	-	-	-	-	-	-	-	Others
ไม่ทราบ	-	-	-	-	-	-	-	-	-	-	Unknown

1/ รวมอาชีพระยะสั้น Including Short Course Vocational

ตารางที่ 13 จำนวนผู้ว่างงาน ที่หางานทำ จำแนกตามระยะเวลาที่หางานทำ ระดับการศึกษาที่สำเร็จ เพศ และเขตการปกครอง ภาคตะวันออกเฉียงเหนือ (ต่อ)

TABLE 13 UNEMPLOYED PERSONS, SEEKING JOB BY DURATION OF SEEKING JOB, LEVEL OF EDUCATIONAL ATTAINMENT, SEX AND AREA, NORTHEASTERN REGION (Contd.)

ระดับการศึกษาที่สำเร็จ	รวม	นอกเขตเทศบาล NON-MUNICIPAL AREA										LEVEL OF EDUCATIONAL ATTAINMENT
		ระยะเวลาที่หางานทำ Duration of seeking job										
		< 1 เดือน	1 - 2.9 เดือน	3 - 5.9 เดือน	6 - 8.9 เดือน	9 - 11.9 เดือน	>=12 เดือน	ไม่ทราบ	EDUCATIONAL ATTAINMENT			
Total	Month	Months	Months	Months	Months	Months	Unknown					
ยอดรวม	13,215	8,453	718	137	155	3,751	-	-	-	-	TOTAL	
ชาย	5,925	5,381	407	137	-	-	-	-	-	-	MALE	
ไม่มีการศึกษา	-	-	-	-	-	-	-	-	-	-	No education	
ต่ำกว่าประถมศึกษา	711	711	-	-	-	-	-	-	-	-	Less than Elementary	
ประถมศึกษา	-	-	-	-	-	-	-	-	-	-	Elementary	
มัธยมศึกษาตอนต้น	1,906	1,769	-	-	-	-	-	-	-	-	Lower Secondary	
มัธยมศึกษาตอนปลาย	2,117	2,117	-	137	-	-	-	-	-	-	Upper Secondary Level	
สายสามัญ	2,117	2,117	-	-	-	-	-	-	-	-	General/Academic	
สายอาชีวศึกษา	-	-	-	-	-	-	-	-	-	-	Vocational	
สายวิชาการศึกษา	-	-	-	-	-	-	-	-	-	-	Teacher Training	
อุดมศึกษา	1,191	784	407	-	-	-	-	-	-	-	Higher Level	
สายวิชาการ	784	784	-	-	-	-	-	-	-	-	Academic	
สายวิชาชีพ	-	-	-	-	-	-	-	-	-	-	Higher Technical Education	
สายวิชาการศึกษา	407	-	407	-	-	-	-	-	-	-	Teacher Training	
อื่น ๆ / ไม่ทราบ	-	-	-	-	-	-	-	-	-	-	Others / Unknown	
หญิง	7,289	3,072	311	-	155	3,751	-	-	-	-	FEMALE	
ไม่มีการศึกษา	-	-	-	-	-	-	-	-	-	-	No education	
ต่ำกว่าประถมศึกษา	-	-	-	-	-	-	-	-	-	-	Less than Elementary	
ประถมศึกษา	864	864	-	-	-	-	-	-	-	-	Elementary	
มัธยมศึกษาตอนต้น	155	-	155	-	-	-	-	-	-	-	Lower Secondary	
มัธยมศึกษาตอนปลาย	311	-	155	-	155	-	-	-	-	-	Upper Secondary Level	
สายสามัญ	311	-	155	-	155	-	-	-	-	-	General/Academic	
สายอาชีวศึกษา	-	-	-	-	-	-	-	-	-	-	Vocational	
สายวิชาการศึกษา	-	-	-	-	-	-	-	-	-	-	Teacher Training	
อุดมศึกษา	5,959	2,208	-	-	-	-	-	-	-	-	Higher Level	
สายวิชาการ	5,678	2,208	-	-	-	-	-	-	-	-	Academic	
สายวิชาชีพ	-	-	-	-	-	-	-	-	-	-	Higher Technical Education	
สายวิชาการศึกษา	281	-	-	-	-	-	-	-	-	-	Teacher Training	
อื่น ๆ / ไม่ทราบ	-	-	-	-	-	-	-	-	-	-	Others / Unknown	

1/ รวมอาชีพระยะสั้น Including Short Course Vocational

ตารางที่ 14 จำนวนผู้ว่างงาน ที่แตกต่างกันตามวัย จำนวนตามอาชีพที่ทำงานอุตสาหกรรมที่ว่างงาน ภาคตะวันออกเฉียงเหนือ  
 TABLE 14 UNEMPLOYED PERSONS, EVER WORKED BY LAST OCCUPATION, LAST INDUSTRY, NORTHEASTERN REGION

อาชีพที่ทำงาน Occupation	อุตสาหกรรมที่ทำงาน Last Industry										รวม Total	LAST OCCUPATION
	เกษตรกรรม การปลูก และการประมง Agriculture	เหมืองแร่ และเหมืองหิน Mining	การผลิต Manufacturing	ไฟฟ้า และก๊าซ Electricity	น้ำประปา และของเสีย Water supply sewerage, waste	การก่อสร้าง Construction	การขนส่ง การขนส่ง การขนส่ง Transport, storage	การขนส่งและ การเก็บรักษา Transportation and storage	ที่พักแรม Accommodation and food service	ข้อมูลข่าวสาร และการสื่อสาร Information and communication		
1. ผู้พักอาศัย และผู้ว่างงาน ที่ว่างงาน	5,378	-	4,121	-	-	7,921	6,800	184	8,619	930	292	TOTAL
2. ผู้ว่างงาน ที่ว่างงาน	-	-	114	-	-	-	-	-	-	-	-	1. managers, senior officials and Legislators
3. ผู้ว่างงาน ที่ว่างงาน	-	-	-	-	-	92	-	-	-	218	-	2. Professionals
4. ผู้ว่างงาน ที่ว่างงาน	-	-	-	-	-	110	-	-	-	-	-	3. Technicians and associate professionals
5. ผู้ว่างงาน ที่ว่างงาน	-	-	110	-	-	-	-	129	-	-	292	4. Clerks
6. ผู้ว่างงาน ที่ว่างงาน	-	-	784	-	-	-	5,456	-	8,420	713	-	5. Service workers and sell goods workers
7. ผู้ว่างงาน ที่ว่างงาน	2,903	-	-	-	-	-	-	-	-	-	-	6. Skilled agricultural, forest and fishery workers
8. ผู้ว่างงาน ที่ว่างงาน	-	-	1,113	-	-	6,614	726	-	-	-	-	7. Craft and associate professionals
9. ผู้ว่างงาน ที่ว่างงาน	-	-	822	-	-	-	-	55	-	-	-	8. Plant and machine controllers and assemblers
10. ผู้ว่างงาน ที่ว่างงาน	2,476	-	1,178	-	-	1,197	547	-	199	-	-	9. Elementary occupations
11. ผู้ว่างงาน ที่ว่างงาน	-	-	-	-	-	-	-	-	-	-	-	10. Workers not classifiable by occupation

ตารางที่ 14 จำนวนผู้ทำงาน ที่เคยทำงานก่อน จำนวนคนอาชีพที่ครั้งสุดท้าย ผู้ทำงานที่ว่างก่อน ภาคตะวันออกเฉียงเหนือ (ต่อ)  
 TABLE 14 UNEMPLOYED PERSONS, EVER WORKED BY LAST OCCUPATION, LAST INDUSTRY, NORTHEASTERN REGION (Contd.)

อาชีพที่ว่างก่อน	อุตสาหกรรมที่ว่างก่อน (ต่อ) Last Industry (Contd.)										อาชีพที่ว่างก่อน
	กิจกรรมทางธุรกิจ และพาณิชย์ Real estate activities	กิจกรรมทางเทคนิค และวิทยาศาสตร์ Professional/scientific activities	การบริหาร และบริการสนับสนุน Administrative support service activities	การบริหารราชการ Public administration	การศึกษา Education	สุขภาพ และสังคม Health and social work	ศิลปะ การบันเทิง และกีฬา Art, entertainment and sports	บริการ อื่น ๆ Other service	กิจกรรมในครัวเรือน Activities of household	กิจกรรมนอก อาณาเขต Extra-territorial	
รวม	213		1,056	2,244	561		2,791	1,076			TOTAL
1. ผู้ถือกรรมสิทธิ์ที่ดิน และผู้ดูแลที่ดิน	-	-	-	-	-	-	-	-	-	-	1. managers, senior officials and legislators
2. ผู้ประกอบการ ที่ว่างก่อน	-	-	407	2,244	-	-	-	-	-	-	2. Professionals
3. เจ้าหน้าที่เทคนิค และวิทยาศาสตร์ ที่ว่างก่อน	-	-	449	-	-	-	-	-	-	-	3. Technicians and associate professionals
4. เจ้าหน้าที่ ที่ว่างก่อน	-	-	90	-	-	-	-	-	-	-	4. Clerks
5. พนักงานบริการ ที่ว่างก่อน	-	-	-	-	-	-	-	727	-	-	5. Service workers and sell goods workers
6. ผู้ปฏิบัติงานฝีมือ ในด้านการเกษตร ป่าไม้ และประมง ที่ว่างก่อน	-	-	-	-	-	-	-	-	-	-	6. Skilled agricultural forest and fishery workers
7. ช่างฝีมือ และผู้ปฏิบัติงานฝีมือ ที่ว่างก่อน	213	-	-	-	561	-	1,976	-	-	-	7. Craft and associate professionals
8. ผู้ปฏิบัติงาน ที่ว่างก่อน	-	-	-	-	-	-	-	-	-	-	8. Plant and machine controllers and assemblers
9. ผู้ประกอบอาชีพ ที่ว่างก่อน	-	-	111	-	-	-	815	350	-	-	9. Elementary occupations
10. คนงาน ที่ว่างก่อน	-	-	-	-	-	-	-	-	-	-	10. Workers not classifiable by occupation

ตารางที่ 14 จำนวนผู้ว่างงาน ที่เคยทำงานก่อน ผู้เคยมาขอที่พักพิงที่ศูนย์ฯ อุตสาหกรรมที่พักพิง และเพศ ภาคตะวันออกเฉียงเหนือ  
TABLE 14 UNEMPLOYED PERSONS, EVER WORKED BY LAST OCCUPATION, LAST INDUSTRY AND SEX, NORTHEASTERN REGION

อาชีพที่ทำงาน	อุตสาหกรรมที่ทำงานก่อน										รวม	LAST OCCUPATION
	เกษตรกรรม การปลูก และการประมง Agriculture	การทำ เหมืองแร่ และเหมืองหิน Mining	การผลิต Manufacturing	ไฟฟ้า ก๊าซ ไอน้ำ การประปา และก๊าซ Electricity	การจัดน้ำ บำบัดน้ำเสีย และน้ำ Waste water sewage	การก่อสร้าง Construction	อุตสาหกรรม การขนส่ง การสื่อสาร การคมนาคม Transport, storage and communication	การขนส่ง และ การเก็บสินค้า Transportation and storage	ที่พักและ บริการที่พัก Accommodation and food service	ข้อมูลข่าวสาร และการสื่อสาร Information and communication		
<b>รวม</b>	3,906	-	3,096	-	-	7,806	1,873	184	2,462	930	292	<b>MALE</b>
1. ผู้จัดการ วิศวกรระดับอาวุโส และผู้ปฏิบัติงานอาวุโส	-	-	114	-	-	-	-	-	-	-	-	- 1. Managers, senior officials and legislators
2. ผู้ประกอบการระดับต้นถึงกลาง	-	-	-	-	-	-	-	-	-	218	-	- 2. Professionals
3. เจ้าหน้าที่เทคนิคและผู้ประกอบการ ระดับต้นถึงระดับกลาง	-	-	-	-	110	-	-	-	-	-	-	- 3. Technicians and associate professionals
4. เสมียน	-	-	-	-	-	-	-	129	-	-	292	4. Clerks
5. พนักงานบริการและผู้จำหน่ายสินค้า	-	-	784	-	-	-	783	-	2,462	713	-	- 5. Service workers and sell goods
6. ผู้ปฏิบัติงานที่มีฝีมือในด้านการเกษตร ที่ไม่ใช่แบบรวม	1,825	-	-	-	-	-	-	-	-	-	-	- 6. Skilled agricultural forest and fishery workers
7. เจ้าหน้าที่ และผู้ปฏิบัติงานที่มี ฝีมือสูง	-	-	1,113	-	-	6,614	-	726	-	-	-	- 7. Craft and associate professionals
8. ผู้ควบคุมเครื่องจักร งานและเครื่องจักร และผู้ปฏิบัติงานด้านกลไก	-	-	-	-	-	-	-	-	-	-	-	- 8. Plant and machine controllers and assemblers
9. ผู้ประกอบอาชีพขั้นต้นถึง กลาง	2,082	-	1,085	-	-	1,082	-	364	-	-	-	- 9. Elementary occupations
10. คนงานที่มีฝีมือในแบบ รวม	1,472	-	1,025	-	-	114	-	4,928	6,157	-	-	- 10. Workers not classifiable by occupation
<b>รวม</b>	-	-	-	-	-	-	-	-	-	-	-	<b>FEMALE</b>
1. ผู้จัดการ วิศวกรระดับอาวุโส และผู้ปฏิบัติงานอาวุโส	-	-	-	-	-	-	-	-	-	-	-	- 1. Managers, senior officials and legislators
2. ผู้ประกอบการระดับต้นถึง กลาง	-	-	-	-	-	-	-	-	-	-	-	- 2. Professionals
3. เจ้าหน้าที่เทคนิคและผู้ประกอบการ ระดับต้นถึงระดับกลาง	-	-	-	-	-	-	-	-	-	-	-	- 3. Technicians and associate professionals
4. เสมียน	-	-	110	-	-	-	-	-	-	-	-	- 4. Clerks
5. พนักงานบริการและผู้จำหน่ายสินค้า	-	-	-	-	-	-	4,653	-	5,958	-	-	- 5. Service workers and sell goods
6. ผู้ปฏิบัติงานที่มีฝีมือในด้านการเกษตร ที่ไม่ใช่แบบรวม	1,078	-	-	-	-	-	-	-	-	-	-	- 6. Skilled agricultural forest and fishery workers
7. เจ้าหน้าที่ และผู้ปฏิบัติงานที่มี ฝีมือสูง	-	-	-	-	-	-	-	-	-	-	-	- 7. Craft and associate professionals
8. ผู้ควบคุมเครื่องจักร งานและเครื่องจักร และผู้ปฏิบัติงานด้านกลไก	-	-	822	-	-	-	-	-	-	-	-	- 8. Plant and machine controllers and assemblers
9. ผู้ประกอบอาชีพขั้นต้นถึง กลาง	394	-	93	-	114	-	183	-	199	-	-	- 9. Elementary occupations
10. คนงานที่มีฝีมือในแบบ รวม	-	-	-	-	-	-	-	-	-	-	-	- 10. Workers not classifiable by occupation

ตารางที่ 14 จำนวนผู้ว่างงาน ที่เคยทำงานก่อน จำนวนคนอาชีพที่ทำงานอุตสาหกรรมที่จ้างผู้เคยทำงาน ก่อน-ภูมิภาคตะวันออก (ต่อ)  
TABLE 14. UNEMPLOYED PERSONS, EVER WORKED BY LAST OCCUPATION, LAST INDUSTRY, SEX, NORTHEASTERN REGION (Contd.)

อาชีพที่ทำงานก่อน Occupation	อุตสาหกรรมที่ทำงานก่อน (ต่อ) Last industry (Contd.)										จำนวนครัวเรือน ในครอบครัว Activities of household	ภูมิภาค Extra-territorial	ไม่ทราบ Unknown	LAST OCCUPATION		
	กิจกรรม อสังหาริมทรัพย์ Real estate activities	กิจกรรมทางวิชาชีพ ทางวิทยาศาสตร์ Professional/scientific technical activities	การบริหารจัดการ และสนับสนุน Administrative and support service activities	การบริหารราชการ กิจการสาธารณะ Public administration/defence	การศึกษา Education	กิจกรรมด้านสุขภาพ งานสังคมสงเคราะห์ Health and social work	ศิลปะ ความบันเทิง และนันทนาการ Art, entertainment	บริการอื่น ๆ Other service	งานในครัวเรือน ในครอบครัว Activities of household	กิจกรรมนอก เขต Extra-territorial						
<b>ชาย</b>	213	967	561	2,791	258	MALE										
1. ผู้จัดการ วิศวกรระดับอาวุโส และผู้ช่วยผู้ควบคุมงาน	-	-	-	-	-	-	-	-	-	-	-	-	-	-	-	1. managers, senior officials and legislators
2. ผู้ประกอบการวิชาชีพขั้นกลาง	-	407	-	-	-	-	-	-	-	-	-	-	-	-	-	2. Professionals
3. เจ้าหน้าที่เทคนิคและผู้ประกอบการวิชาชีพ ขั้นสูง/ระดับขั้นกลาง	-	449	-	-	-	-	-	-	-	-	-	-	-	-	-	3. Technicians and associate professionals
4. เสมียน	-	-	-	-	-	-	-	-	-	-	-	-	-	-	-	4. Clerks
5. พนักงานบริการและผู้จำหน่ายสินค้า	-	-	-	-	-	-	-	-	-	-	-	-	-	-	-	5. Service workers and sell goods
6. ผู้ปฏิบัติงานที่มีฝีมือในด้านการเกษตร ที่ไม่ใช่แปรรูป	-	-	-	-	-	-	-	-	-	-	-	-	-	-	-	6. Skilled agricultural, forest and fishery workers
7. ช่างฝีมือ และผู้ปฏิบัติงานที่มีฝีมือ ผู้ควบคุมเครื่องจักรโรงงานและเครื่องจักร และผู้ปฏิบัติงานด้านทอและเย็บ	213	-	561	1,976	-	-	-	-	-	-	-	-	-	-	-	7. Craft and associate professionals
8. ผู้ประกอบการวิชาชีพขั้นสูง และผู้ประกอบการวิชาชีพขั้นกลาง	-	111	-	815	-	-	-	-	-	-	258	-	-	-	-	8. Plant and machine controllers and assemblers
9. ผู้ประกอบการวิชาชีพขั้นสูง และผู้ประกอบการวิชาชีพขั้นกลาง	-	-	-	-	-	-	-	-	-	-	-	-	-	-	-	9. Elementary occupations
10. คนงานที่มีฝีมือในโรงงาน และผู้ปฏิบัติงานขั้นกลาง	-	90	2,244	-	-	-	-	-	-	-	818	-	-	-	-	10. Workers not classifiable by occupation
<b>หญิง</b>																FEMALE
1. ผู้จัดการ วิศวกรระดับอาวุโส และผู้ช่วยผู้ควบคุมงาน	-	-	-	-	-	-	-	-	-	-	-	-	-	-	-	1. managers, senior officials and legislators
2. ผู้ประกอบการวิชาชีพขั้นกลาง	-	-	2,244	-	-	-	-	-	-	-	-	-	-	-	-	2. Professionals
3. เจ้าหน้าที่เทคนิคและผู้ประกอบการวิชาชีพ ขั้นสูง/ระดับขั้นกลาง	-	-	-	-	-	-	-	-	-	-	-	-	-	-	-	3. Technicians and associate professionals
4. เสมียน	-	90	-	-	-	-	-	-	-	-	-	-	-	-	-	4. Clerks
5. พนักงานบริการและผู้จำหน่ายสินค้า	-	-	-	-	-	-	-	-	-	-	-	-	-	-	-	5. Service workers and sell goods
6. ผู้ปฏิบัติงานที่มีฝีมือในด้านการเกษตร ที่ไม่ใช่แปรรูป	-	-	-	-	-	-	-	-	-	-	-	-	-	-	-	6. Skilled agricultural, forest and fishery workers
7. ช่างฝีมือ และผู้ปฏิบัติงานที่มีฝีมือ ผู้ควบคุมเครื่องจักรโรงงานและเครื่องจักร และผู้ปฏิบัติงานด้านทอและเย็บ	-	-	-	-	-	-	-	-	-	-	-	-	-	-	-	7. Craft and associate professionals
8. ผู้ประกอบการวิชาชีพขั้นกลาง และผู้ประกอบการวิชาชีพขั้นสูง	-	-	-	-	-	-	-	-	-	-	-	-	-	-	-	8. Plant and machine controllers and assemblers
9. ผู้ประกอบการวิชาชีพขั้นกลาง และผู้ประกอบการวิชาชีพขั้นสูง	-	-	-	-	-	-	-	-	-	-	92	-	-	-	-	9. Elementary occupations
10. คนงานที่มีฝีมือในโรงงาน	-	-	-	-	-	-	-	-	-	-	-	-	-	-	-	10. Workers not classifiable by occupation

ตารางที่ 14 จำนวนผู้ว่างงาน ที่แยกตามกลุ่ม จำนวนตามอาชีพที่ครั้งสุดท้าย อุตสาหกรรมที่ครั้งสุดท้าย เพศ และเขตการปกครอง ภาคตะวันออกเฉียงเหนือ (ต่อ)

TABLE 14 UNEMPLOYED PERSONS, EVERWORKED BY LAST OCCUPATION, LAST INDUSTRY, SEX AND AREA, NORTHEASTERN REGION (Contd.)

อาชีพที่ครั้งสุดท้าย Last Occupation	อุตสาหกรรมที่ครั้งสุดท้าย Last Industry										รวม TOTAL	เพศ SEX	LAST OCCUPATION
	เกษตรกรรม และการประมง Agriculture	เหมืองแร่ และเหมืองหิน Mining	การผลิต Manufacturing	ไฟฟ้า กัง และระบบอื่น Electricity	น้ำประปา และน้ำเสีย Water supply sewerage, waste	การก่อสร้าง Construction	การขนส่ง การขนส่ง การขนส่ง Transport, storage	การขนส่ง และ การเก็บสินค้า Transportation and storage	ที่พักและ บริการที่พัก Accommodation and food service	ข้อมูลข่าวสาร และการสื่อสาร Information and communication			
รวม Total	9,900	628	1,87	1,14	-	1,375	2,155	184	2,204	713	292	292	MALE
1. ผู้จัดการ ข้าราชการระดับสูง และผู้บริหารระดับสูง และผู้บริหารระดับสูง และผู้บริหารระดับสูง	396	-	187	-	-	1,261	1,692	184	1,473	713	292	292	1. managers, senior officials and Legislators
2. ผู้ประกอบการระดับสูง และผู้บริหารระดับสูง	-	-	-	-	-	-	-	-	-	-	-	-	2. Professionals
3. เจ้าหน้าที่เทคนิคและผู้ประกอบการ ที่มีฝีมือระดับสูง	110	-	-	-	-	110	-	-	-	-	-	-	3. Technicians and associate professionals
4. แอดมิน	421	-	-	-	-	-	-	129	-	-	292	292	4. Clerks
5. พนักงานบริการและผู้ขายสินค้า	2,788	-	-	-	-	-	602	-	1,473	713	-	-	5. Service workers and sell goods
6. ผู้ปฏิบัติงานที่มีฝีมือ ช่างไม้ และช่าง ช่างไม้ และช่าง	-	-	-	-	-	-	-	-	-	-	-	-	6. Skilled agricultural, forest and fishery workers
7. ช่างฝีมือ และผู้ปฏิบัติงานที่มีฝีมือ	2,183	-	73	-	-	610	726	-	-	-	-	-	7. Craft and associate professionals
8. ผู้ปฏิบัติงานที่มีฝีมือ และผู้ปฏิบัติงานที่มีฝีมือ	55	-	-	-	-	-	-	55	-	-	-	-	8. Plant and machine controllers and assemblers
9. ผู้ประกอบการขั้นพื้นฐาน	1,904	-	-	-	-	540	364	-	-	-	-	-	9. Elementary occupations
10. คนงานที่มีฝีมือ ที่ไม่สามารถจำแนกเป็นกลุ่มอื่น	-	-	-	-	-	-	-	-	-	-	-	-	10. Workers not classifiable by occupation



ตารางที่ 14 จำนวนผู้จ้างงาน ที่เคยทำงานมาก่อน จำนวนคนเคยทำงานครั้งสุดท้าย อุตสาหกรรมที่ทำงานครั้งสุดท้าย เพศ และเขตการปกครอง ภาคตะวันออกเฉียงเหนือ (ต่อ)

TABLE 14 UNEMPLOYED PERSONS, EVER WORKED BY LAST OCCUPATION, LAST INDUSTRY, SEX AND AREA, NORTHEASTERN REGION (Contd.)

กรุงเทพมหานคร  
MUNICIPAL AREA

อาชีพที่ทำงานครั้งสุดท้าย	อุตสาหกรรมที่ทำงานครั้งสุดท้าย Last Industry										รวม	อาชีพการงานครั้งสุดท้าย LAST OCCUPATION	
	เกษตรกรรม และการประมง Agriculture and fishing	เหมืองแร่ และเหมืองหิน Mining	การผลิต Manufacturing	ไฟฟ้า พลัง น้ำและระบบ ประปา Electricity and water supply	การก่อสร้าง Construction	การขนส่ง การพาณิชย์ การสื่อสาร Transport, storage and communication	การขนส่งและ การเก็บสินค้า Transportation and storage	ที่พักแรมและ บริการอาหาร Accommodation and food service	ข้อมูลข่าวสาร และสื่อสาร Information and communication	กิจกรรมด้าน การเงิน Financial intermediation			
หญิง	394	-	441	-	114	462	-	731	-	-	-	-	FEMALE
1. ผู้จัดการ วิชาการระดับสูง และระดับสูงอื่นๆ และผู้บริหารระดับสูง อื่นๆ	-	-	-	-	-	-	-	-	-	-	-	-	1. managers, senior officials and legislators
2. ผู้ประกอบการระดับสูง อื่นๆ	-	-	-	-	-	92	-	-	-	-	-	-	2. Professionals
3. เจ้าหน้าที่เทคนิคและผู้ประกอบการ ที่สัมพันธ์กันต่างๆ	-	-	-	-	-	-	-	-	-	-	-	-	3. Technicians and associate professionals
4. แอดมิน	-	-	110	-	-	-	-	-	-	-	-	-	4. Clerks
5. พนักงานบริการและผู้ช่วย พนักงาน	-	-	-	-	-	188	-	533	-	-	-	-	5. Service workers and sell goods
6. ผู้ปฏิบัติงานที่มีฝีมือ ในด้านการเกษตร ปศุสัตว์ และประมง	-	-	-	-	-	-	-	-	-	-	-	-	6. Skilled agricultural, forest and fishery workers
7. ช่างฝีมือ และผู้ปฏิบัติงาน ที่มีฝีมือ	-	-	-	-	-	-	-	-	-	-	-	-	7. Craft and associate professionals
8. ผู้ควบคุมเครื่องจักรกล และผู้ปฏิบัติงานการ ประกอบ	-	-	238	-	-	-	-	-	-	-	-	-	8. Plant and machine controllers and assemblers
9. ผู้ประกอบการช่าง ก่อสร้าง	394	-	93	-	114	183	-	199	-	-	-	-	9. Elementary occupations
10. คนงานที่มีฝีมือ ที่ไม่ใช่คนงาน	-	-	-	-	-	-	-	-	-	-	-	-	10. Workers not classifiable by occupation

ตารางที่ 14 จำนวนผู้ว่างงาน ที่เคยทำงานมาก่อน จำแนกตามอาชีพที่ทำงานครั้งสุดท้าย ผู้ที่มีการทำงานครั้งสุดท้าย ในอุตสาหกรรมที่ทำงาน และเขตภาคกลาง ภาคตะวันออกเฉียงเหนือ (ต่อ)

TABLE 14 UNEMPLOYED PRISONS, EVER WORKED BY LAST OCCUPATION, LAST INDUSTRY, SEX AND AREA, NORTHEASTERN REGION (Contd.)

อาชีพที่ทำงานครั้งสุดท้าย	กรุงเทพมหานคร (กทม.) Municipal Area										รวมทั้งหมด / Person	
	กิจกรรม อสังหาริมทรัพย์ Real estate activities	กิจกรรมทางอาชีพ วิทย์และเทคโนโลยี Professional/scientific technical activities	การบริหารงาน และสนับสนุน Administrative and support service activities	การบริหารราชการ บังคับบัญชา Public admin- istration/defence	การศึกษา Education	การดูแลสุขภาพ และสังคม Health and social work	ศิลปะ ดนตรี และนันทนาการ Art, entertainment	บริการอื่น ๆ Other service	กิจกรรมใน ครัวเรือน Activities of household	กิจกรรม นอกพื้นที่ Extra- territorial		ไม่ทราบ Unknown
บุคลากร	-	213	-	200	-	561	-	226	350	-	-	TOTAL
ชาย	-	213	-	111	-	561	-	226	258	-	-	MALE
1. ผู้จัดการ วิศวกร วิศวกรสถาปนิก และผู้ปฏิบัติงานอุตสาหกรรม	-	-	-	-	-	-	-	-	-	-	-	1. managers, senior officials and Legislators
2. ผู้ประกอบวิชาชีพด้านต่างๆ	-	-	-	-	-	-	-	-	-	-	-	2. Professionals
3. เจ้าหน้าที่เทคนิคและผู้ประกอบวิชาชีพ ที่สนับสนุนกันด้านต่างๆ	-	-	-	-	-	-	-	-	-	-	-	3. Technicians and associate professionals
4. แม่บ้าน	-	-	-	-	-	-	-	-	-	-	-	4. Clerks
5. พนักงานบริการและผู้จำหน่ายสินค้า	-	-	-	-	-	-	-	-	-	-	-	5. Service workers and sell goods
6. ผู้ปฏิบัติงานที่มีฝีมือในด้านการเกษตร ป่าไม้ และปศุสัตว์	-	-	-	-	-	-	-	-	-	-	-	6. Skilled agricultural forest and fishery workers
7. ช่างศิลป์ และผู้ปฏิบัติงานที่เกี่ยวข้อง	-	213	-	-	-	561	-	-	-	-	-	7. Craft and as sociate professionals
8. ผู้ควบคุมเครื่องจักรงานและเครื่องจักร และผู้ปฏิบัติงานด้านการประกอบ และผู้ปฏิบัติงานด้านงานพื้นฐาน	-	-	-	-	-	-	-	-	-	-	-	8. Plant and machine controls and assemblers
9. ผู้ประกอบอาชีพงานพื้นฐาน	-	-	111	-	-	-	-	226	258	-	-	9. Elementary occupations
10. คนงานที่มีฝีมือที่จำแนกไม่ได้โดยอาชีพ	-	-	-	-	-	-	-	-	-	-	-	10. Workers not classifiable by occupation

ตารางที่ 14 จำนวนผู้ว่างงาน ที่เคยทำงานมาก่อน จำแนกตามอาชีพที่ทำงานสุดท้าย ผู้ที่ทำงานที่ภาค รัฐเอกชน ภาคบริการที่ภาค รัฐเอกชน ภาคตะวันออก ภาคตะวันออกเฉียงเหนือ (ต่อ)

TABLE 14 UNEMPLOYED PRISONS, EVER WORKED BY LAST OCCUPATION, LAST INDUSTRY, SEX AND AREA, NORTHEASTERN REGION (Contd.)

อาชีพที่ทำงานสุดท้าย	กรุงเทพมหานคร (ต.) Last Industry (Contd.)										ไม่รู้	LAST OCCUPATION
	กิจกรรม อสังหาริมทรัพย์ Real estate activities	กิจกรรมทางอาชีพ วิทย์และแพทย์ Professional/scientific technical activities	การบริหารงาน และสนับสนุน Administrative and support service activities	การบริหารราชการ บังคับบัญชา Public admin- istration/defence	การศึกษา Education	การดูแลสุขภาพ และสังคม Health and social work	ศิลปะ ดนตรี และนันทนาการ Art, entertainment	บริการอื่นๆ Other service	งานบ้าน Activities of household	กิจกรรม อื่น Extra- terrestrial		
หญิง				90					92			FEMALE
1. ผู้จัดการ วิศวกร วิศวกรโยธา และผู้ปฏิบัติงานพิเศษ	-	-	-	-	-	-	-	-	-	-	-	- 1. managers, senior officials and Legislators
2. ผู้ประกอบการค้าปลีกค้าส่ง	-	-	-	-	-	-	-	-	-	-	-	- 2. Professionals
3. เจ้าหน้าที่เทคนิคและผู้ประกอบการอาชีพ ที่ไม่เกี่ยวข้องกันต่างๆ	-	-	-	-	-	-	-	-	-	-	-	- 3. Technicians and associate professionals
4. แม่บ้าน	-	-	-	90	-	-	-	-	-	-	-	- 4. Clerks
5. พนักงานบริการและเจ้าหน้าที่	-	-	-	-	-	-	-	-	-	-	-	- 5. Service workers and sell goods
6. ผู้ปฏิบัติงานที่มีส่วนในการเกษตร ป่าไม้ และปศุสัตว์	-	-	-	-	-	-	-	-	-	-	-	- 6. Skilled agricultural, forest and fishery workers
7. ช่างฝีมือ และผู้ปฏิบัติงานที่มีทักษะ สูง	-	-	-	-	-	-	-	-	-	-	-	- 7. Craft and as sociate professionals
8. ผู้ควบคุมเครื่องจักรงานและเครื่องจักร และผู้ปฏิบัติงานการประกอบ	-	-	-	-	-	-	-	-	-	-	-	- 8. Plant and machine controllers and assemblers
9. ผู้ประกอบอาชีพงานพื้นฐาน	-	-	-	-	-	-	-	-	92	-	-	- 9. Elementary occupations
10. คนงานที่มีส่วนในการผลิต	-	-	-	-	-	-	-	-	-	-	-	- 10. Workers not classifiable by occupation

ตารางที่ 14 จำนวนผู้จ้างงาน ที่เคยทำงานมาก่อน จำนวนคนเคยทำงานครั้งสุดท้าย อุตสาหกรรมที่ทำงานครั้งสุดท้าย เพศ และเขตการปกครอง ภาคตะวันออกเฉียงเหนือ (ต่อ)

TABLE 14 UNEMPLOYED PERSONS, EVER WORKED BY LAST OCCUPATION, LAST INDUSTRY, SEX AND AREA, NORTHEASTERN REGION (Contd.)

ไตรมาสที่ 4:2560 : Quarter 4:2017 ประเภทอาชีพ : Person

นอกเขตเทศบาล : Non-municipal Area

อาชีพที่ทำงานครั้งสุดท้าย	อุตสาหกรรมที่ทำงานครั้งสุดท้าย : Last Industry										รวม	จำนวนคนเคยทำงานครั้งสุดท้าย	อาชีพที่ทำงานครั้งสุดท้าย	จำนวนคนเคยทำงานครั้งสุดท้าย	LAST OCCUPATION	
	เกษตรกรรม และการประมง Agriculture	เหมืองแร่ และเหมืองหิน Mining	การถลุง เหล็กและ โลหะหนัก Metallurgy	ไฟฟ้า และเครื่องใช้ ไฟฟ้า Electricity	น้ำประปา และน้ำเสีย Water supply and sewerage	ก่อสร้าง Construction	การขนส่ง ทางบก และทางน้ำ Transportation	การขนส่ง ทางอากาศ และทางน้ำ Air and water transport	ที่พักแรม และร้านอาหาร Accommodation and food service	ข้อมูลข่าวสาร และสื่อสาร Information						บริการ ทางการเงิน Financial
ทั้งหมด	4,889	-	3,493	-	-	6,545	4,646	-	6,415	218	-	32,287	-	218	-	TOTAL
ชาย	3,511	-	2,909	-	-	6,545	180	-	989	218	-	17,763	-	218	-	MALE
1. ผู้จัดการ และผู้บริหาร ระดับสูง และผู้บริหาร ระดับกลาง	-	-	-	-	-	-	-	-	-	-	-	625	-	-	-	1. managers, senior officials and Legislators
2. ผู้ประกอบการ ระดับต้น และระดับกลาง	-	-	-	-	-	-	-	-	-	-	-	449	-	218	-	2. Professionals
3. เจ้าหน้าที่ เทคนิคและ ช่างเทคนิค ระดับสูง และระดับ กลาง	-	-	-	-	-	-	-	-	-	-	-	-	-	-	-	3. Technicians and associate professionals
4. เจ้าหน้าที่ เทคนิค ระดับกลาง	-	-	-	-	-	-	-	-	-	-	-	-	-	-	-	4. Clerks
5. พนักงาน บริการ และพนักงาน บริการ ระดับสูง และระดับ กลาง	-	-	794	-	-	-	180	-	989	-	-	1,955	-	-	-	5. Service workers and sell goods workers
6. ผู้ปฏิบัติงาน ด้านเกษตร กรรม และประมง ระดับสูง และระดับ กลาง	1,825	-	-	-	-	-	-	-	-	-	-	1,825	-	-	-	6. Skilled agricultural forest and fishery workers
7. เจ้าหน้าที่ เทคนิค ระดับสูง และระดับ กลาง	-	-	1,000	-	-	6,004	-	-	-	-	-	9,020	-	-	-	7. Craft and associate professionals
8. ผู้ควบคุม เครื่องจักร และเครื่อง กล ระดับสูง และระดับ กลาง	-	-	-	-	-	-	-	-	-	-	-	-	-	-	-	8. Plant and machine controllers
9. ผู้ประกอบ อาชีพ ช่างฝีมือ ระดับสูง และระดับ กลาง	1,686	-	1,085	-	-	542	-	-	-	-	-	3,892	-	-	-	9. Elementary occupations
10. คนงาน ที่ไม่สามารถ จำแนก ประเภทได้	-	-	-	-	-	-	-	-	-	-	-	-	-	-	-	10. Workers not classifiable by occupation

ตารางที่ 14 จำนวนผู้ว่างงาน ที่เคยทำงานมาก่อน จำนวนคนเคยทำงานครั้งสุดท้าย อุตสาหกรรมที่ทำงานครั้งสุดท้าย เพศ และเขตการปกครอง ภาคตะวันออกเฉียงเหนือ (ต่อ)

TABLE 14 UNEMPLOYED PERSONS, EVER WORKED BY LAST OCCUPATION, LAST INDUSTRY, SEX AND AREA, NORTHEASTERN REGION (Contd.)

ไตรมาสที่ 4/2560 : Quarter 4/2017

นอกเขตเทศบาล NON-MUNICIPAL AREA

อาชีพที่ทำงานครั้งสุดท้าย	อุตสาหกรรมที่ทำงานครั้งสุดท้าย Last Industry												LAST OCCUPATION
	เกษตรกรรม และการปศุสัตว์ Agriculture	เหมืองแร่ และเหมืองหิน Mining	การทอผ้า และสิ่งทอ Textile and clothing	การผลิต Manufacturing	ไฟฟ้า กัง และเครื่องใช้ ไฟฟ้า Electricity	น้ำประปา และน้ำเสีย Water supply and sewerage	ก่อสร้าง Construction	การขนส่ง การขนส่ง การขนส่ง Transportation	การขนส่งและ การเก็บรักษา สินค้า Transport and storage	ที่พักแรมและ บริการที่พักรวม Accommodation and food service	ข้อมูลข่าวสาร และสารสนเทศ Information	กิจกรรมทางเงิน การธนาคาร Financial	
Total	1,078	-	-	584	-	-	-	4,466	-	5,426	-	-	FEMALE
1. ผู้จัดการ ข้าราชการ พนักงาน และเจ้าหน้าที่รัฐวิสาหกิจ	-	-	-	-	-	-	-	-	-	-	-	-	1. Managers, senior officials and Legislators
2. ผู้ประกอบการรายตัวคนต่าง ๆ	2,244	-	-	-	-	-	-	-	-	-	-	-	2. Professionals
3. เจ้าหน้าที่เทคนิคและผู้เกี่ยวข้อง ที่สัมพันธ์กับสินค้าต่าง ๆ	-	-	-	-	-	-	-	-	-	-	-	-	3. Technicians and associate professionals
4. แขนงอื่น	-	-	-	-	-	-	-	-	-	-	-	-	4. Clerks
5. พนักงานบริการและผู้เกี่ยวข้อง กับสินค้า	10,618	-	-	-	-	-	-	4,466	-	5,426	-	-	5. Service workers and sell goods
6. ผู้ปฏิบัติงานที่มีฝีมือใน ด้านเกษตรกรรม ปศุสัตว์ และประมง	1,078	-	-	-	-	-	-	-	-	-	-	-	6. Skilled agricultural, forest and fishery workers
7. ข้าราชการ และผู้ปฏิบัติงาน ที่มีคุณวุฒิสูง	-	-	-	-	-	-	-	-	-	-	-	-	7. Craft and associate professionals
8. ผู้ควบคุมเครื่องจักรกลและเครื่องจักร และผู้ปฏิบัติงานด้านการประกอบ และซ่อมแซม	584	-	-	584	-	-	-	-	-	-	-	-	8. Plant and machine controllers and assemblers
9. ผู้ประกอบการรายตัวคน อื่น ๆ	-	-	-	-	-	-	-	-	-	-	-	-	9. Elementary occupations
10. คนงานที่มีฝีมือในด้าน การประกอบ	-	-	-	-	-	-	-	-	-	-	-	-	10. Workers not classifiable by occupation



ตารางที่ 14 จำนวนผู้ว่างงานโดยกิจกรรมก่อนจ้างงานครั้งสุดท้าย ผู้ไม่เคยมีอาชีพที่ว่างงาน พหุ และเคยทำงานก่อน ภาคตะวันออกเฉียงเหนือ (ต่อ)  
 TABLE 14 UNEMPLOYED PERSONS, EVER WORKED BY LAST OCCUPATION, LAST INDUSTRY, SEX AND AREA, NORTHEASTERN REGION (Contd.)

อาชีพที่ว่างงาน Last occupation	อุตสาหกรรมครั้งสุดท้าย (ต่อ) Last industry (Contd.)										ไม่ทราบ Unknown	LAST OCCUPATION	
	กิจกรรม Real estate activities	กิจกรรมทางอาชีพ Professional/Scientific technical activities	การบริหารงาน และสนับสนุน Administrative and support service activities	การบริหารราชการ และบริหาร public administration	การศึกษา Education	กิจกรรมสุขภาพ และสังคม Health and social work	ศิลปะ การบันเทิง และสันทนาการ Art, entertainment	บริการอื่นๆ Other service	งานในครัวเรือน Activities of household	กิจกรรมนอก เขต Extra- territorial			
หญิง					2,294				727				FEMALE
1. ผู้จัดการ การขาย การตลาด และผู้ดูแลลูกค้า	-	-	-	-	-	-	-	-	-	-	-	-	1. managers, senior officials and legislators
2. ผู้ประกอบอาชีพที่ต่าง ๆ	-	-	-	-	2,294	-	-	-	-	-	-	-	2. Professionals
3. เจ้าหน้าที่เทคนิคและผู้ประกอบอาชีพ ที่เตรียมตัวได้ต่างๆ	-	-	-	-	-	-	-	-	-	-	-	-	3. Technicians and associate professionals
4. เสมียน	-	-	-	-	-	-	-	-	-	-	-	-	4. Clerks
5. พนักงานบริการและผู้จำหน่ายสินค้า	-	-	-	-	-	-	-	-	727	-	-	-	5. Service workers and sell goods workers
6. ผู้ปฏิบัติงานที่มีฝีมือในการทำงาน ที่ไม่ใช่ช่าง	-	-	-	-	-	-	-	-	-	-	-	-	6. Skilled agricultural forest and fishery workers
7. ช่างฝีมือและผู้ปฏิบัติงานที่มีฝีมือ	-	-	-	-	-	-	-	-	-	-	-	-	7. Craft and associate professionals
8. ผู้ควบคุมเครื่องจักรและเครื่องจักร และผู้ปฏิบัติงานเกี่ยวกับรถยนต์	-	-	-	-	-	-	-	-	-	-	-	-	8. Plant and machine controllers and assemblers
9. ผู้ประกอบอาชีพทางที่ว่าง	-	-	-	-	-	-	-	-	-	-	-	-	9. Elementary occupations
10. คนงานที่มีฝีมือที่ไม่เคยทำงาน	-	-	-	-	-	-	-	-	-	-	-	-	10. Workers not classifiable by occupation





ตารางที่ 15 จำนวนลูกจ้าง จำนวนตามค่าจ้างเฉลี่ย ผลประโยชน์อื่นๆ ที่ได้รับ อุตสาหกรรม และเพศ ภาคตะวันออกเฉียงเหนือ

TABLE 15 EMPLOYEE BY AVERAGE WAGE, FRINGE BENEFIT, INDUSTRY AND SEX - NORTHEASTERN REGION

หน่วยนับพัน : in Thousands

ไตรมาสที่ 4/2560 : Quarter 4/2017

อุตสาหกรรม Industry	จำนวนลูกจ้าง Total Employee	ได้รับเป็นเงิน In Cash					ได้รับเป็นสิ่งของ In Kind					INDUSTRY		
		ค่าจ้างเฉลี่ย Average Wage	โบนัส Bonus		ค่าล่วงเวลา Overtime		เงินอื่นๆ Other Income	อาหาร Food		เสื้อผ้า Clothes			ที่อยู่อาศัย Housing	อื่นๆ Others
			11,191.4	3.3	59.8	159.2		68.7	1.2	21.9	18.9			
ชาย Male														
1.เกษตรกรรม การป่าไม้ และกประมง 2.การค้าหน้ห้องแ่ง และหน้ห้องหิน 3.การผลัด 4.ไฟฟ้า ก๊าซ ไอน้และระบบปรับอากาศ 5.การจัดหน้บ้าน การจัดการและการปรับหน้บ้านเสี่ยของเสี่ยและสิ่งปลูกสร 6.การก่อสร้าง 7.การขายส่ง และการขายปลีก การซ่อมยานยนต์ 8.การขายส่ง และสถานที่หน้สินค้า 9.ที่พักรวมและบริการด้านอาหาร 10.ข้อมูลข่าวสารและการสื่อสาร 11.กิจกรรมทางการเงินและการประกบกันย 12.กิจกรรมอสังหาริมทรัพย์ 13.กิจกรรมทางวิชาชีพ วิทยาศาสตร์ และเทคโนโลยี 14.กิจกรรมการบริหารและการบริการสนับสนุน 15.การบริหารราชการ การป้องกันประเทศ การประมงน้ำจืด 16. การศึกษา 17. กิจกรรมด้านสุขภาพและงานสังคมสงเคราะห์ 18. ศิลปะ ความบันเทิง และนันทนาการ 19. กิจกรรมบริการด้านอื่น ๆ 20. กิจกรรมการจ้างงานในครัวเรือนส่วนบุคคล การผลัดสินค้าและบริการที่ขึ้นเองเพื่อใช้ในครัวเรือน 21. กิจกรรมขององค์กรระหว่างประเทศ 22. ไม่ทราบ	1,560.6	11,191.4	3.3	59.8	159.2	68.7	1.2	21.9	18.9	3.2 1. Agriculture, forestry and fishing - 2. Mining and quarrying 6.2 3. Manufacturing - 4. Electricity, gas, steam and air conditioning supply - 5. Water supply; sewerage, waste management and remediation activities 7.9 6. Construction 0.8 7. Wholesale and retail trade; repair of motor vehicles and motorcycles - 8. Transportation and storage 0.3 9. Accommodation and food service activities - 10. Information and communication - 11. Financial and insurance activities - 12. Real estate activities - 13. Professional, scientific and technical activities - 14. Administrative and support service activities - 15. Public administration and defence; compulsory social security 0.4 16. Education 0.1 17. Human health and social work activities - 18. Arts, entertainment and recreation - 19. Other service activities - 20. Activities of households as employers; undifferentiated goods and services-producing activities of households for own use - 21. Activities of extraterritorial organizations and bodies - 22. Unknown				
หญิง Female														
1.เกษตรกรรม การป่าไม้ และกประมง 2.การค้าหน้ห้องแ่ง และหน้ห้องหิน 3.การผลัด 4.ไฟฟ้า ก๊าซ ไอน้และระบบปรับอากาศ 5.การจัดหน้บ้าน การจัดการและการปรับหน้บ้านเสี่ยของเสี่ย และสิ่งปลูกสร 6.การก่อสร้าง 7.การขายส่ง และการขายปลีก การซ่อมยานยนต์ 8.การขายส่ง และสถานที่หน้สินค้า 9.ที่พักรวมและบริการด้านอาหาร 10. ข้อมูลข่าวสารและการสื่อสาร 11.กิจกรรมทางการเงินและการประกบกันย 12. กิจกรรมอสังหาริมทรัพย์ 13. กิจกรรมทางวิชาชีพ วิทยาศาสตร์ และเทคโนโลยี 14. กิจกรรมการบริหารและการบริการสนับสนุน 15.การบริหารราชการ การป้องกันประเทศ การประมงน้ำจืด 16. การศึกษา 17. กิจกรรมด้านสุขภาพและงานสังคมสงเคราะห์ 18. ศิลปะ ความบันเทิง และนันทนาการ 19. กิจกรรมบริการด้านอื่น ๆ 20. กิจกรรมการจ้างงานในครัวเรือนส่วนบุคคล การผลัดสินค้าและบริการที่ขึ้นเองเพื่อใช้ในครัวเรือน 21. กิจกรรมขององค์กรระหว่างประเทศ 22. ไม่ทราบ	1,239.2	12,616.0	5.1	97.7	146.1	70.6	1.9	21.2	12.4	3.6 1. Agriculture, forestry and fishing - 2. Mining and quarrying 6.6 3. Manufacturing - 4. Electricity, gas, steam and air conditioning supply - 5. Water supply; sewerage, waste management and remediation activities 1.8 6. Construction 0.1 7. Wholesale and retail trade; repair of motor vehicles and motorcycles - 8. Transportation and storage - 9. Accommodation and food service activities 0.1 10. Information and communication - 11. Financial and insurance activities - 12. Real estate activities - 13. Professional, scientific and technical activities - 14. Administrative and support service activities - 15. Public administration and defence; compulsory social security - 16. Education 0.3 17. Human health and social work activities - 18. Arts, entertainment and recreation - 19. Other service activities - 20. Activities of households as employers; undifferentiated goods and services-producing activities of households for own use - 21. Activities of extraterritorial organizations and bodies - 22. Unknown				

ตารางที่ 15 จำนวนลูกจ้าง จำแนกตามค่าจ้างเฉลี่ย ผลประโยชน์อื่นๆ ที่ได้รับ อุตสาหกรรม เพศ และเขตการปกครอง ภาคตะวันออกเฉียงเหนือ (ต่อ)  
TABLE 15 EMPLOYEE BY AVERAGE WAGE, FRINGE BENEFIT, INDUSTRY, SEX AND AREA, NORTHEASTERN REGION (Contd.)

อุตสาหกรรม Industry	จำนวนลูกจ้าง Total Employee	ค่าจ้างเฉลี่ย Average					ลูกจ้างที่ได้รับผลประโยชน์ Employee Receive Fringe Benefit							INDUSTRY	
		Wage	โบนัส Bonus	ได้รับเป็นเงิน In Cash		ได้รับเป็นสิ่งของ In Kind					อื่นๆ Others				
				ค่าล่วงเวลา Overtime	เงินอื่นๆ Other Income	อาหาร Food	เสื้อผ้า Clothes	ที่อยู่อาศัย Housing							
<b>อุตสาหกรรม</b>															
<b>ยอธรวม</b>	962.6	13,994.4	1.5	48.5	141.1	42.8	1.5	32.8	11.0					TOTAL	
<b>ชาย</b>	533.8	13,279.5	0.7	16.6	74.1	18.9	0.9	18.6	5.7					MALE	
1.เกษตรกรรม การป่าไม้ และการประมง	34.9	6,175.6	-	0.1	-	2.7	0.4	0.6	0.6					0.6	1. Agriculture, forestry and fishing
2.การค้าขายปลีก และซ่อมแซม	0.6	10,736.3	-	-	-	-	-	-	-					-	2. Mining and quarrying
3.การผลิต	60.1	10,577.2	-	4.1	2.8	3.6	-	0.4	1.5					1.5	3. Manufacturing
4.ไฟฟ้า ก๊าซ ไอน้ำ และระบบปรับอากาศ	8.3	16,325.8	-	-	0.1	-	-	-	-					-	4. Electricity, gas, steam and air conditioning supply
5.การจัดหาน้ำ การจัดการและการบำบัดน้ำเสีย ของเสีย และสิ่งมีค่า	6.8	23,603.8	-	-	-	-	-	3.4	-					-	5. Water supply; sewerage, waste management and remediation activities
6.การก่อสร้าง	77.8	7,866.6	-	0.1	3.2	2.0	-	0.3	2.4					2.4	6. Construction
7.การขายส่ง และการขายปลีก การซ่อมยานยนต์	97.8	10,023.7	0.3	4.1	9.3	4.0	0.2	2.1	0.4					0.4	7. Wholesale and retail trade; repair of motor vehicles and motorcycles
8.การขนส่ง และสถานที่เก็บสินค้า	14.9	14,097.0	0.2	0.2	3.0	0.8	-	0.3	-					-	8. Transportation and storage
9.ที่พักแรมและบริการด้านอาหาร	19.3	8,661.2	-	-	4.4	4.8	-	0.3	0.3					0.3	9. Accommodation and food service activities
10.ข้อมูลข่าวสารและการสื่อสาร	5.1	15,780.2	-	-	0.1	-	-	-	-					-	10. Information and communication
11.กิจกรรมทางการเงินและการประกันภัย	15.8	22,132.5	-	0.6	2.6	-	-	0.1	-					-	11. Financial and insurance activities
12.กิจกรรมอสังหาริมทรัพย์	0.7	14,608.8	-	-	-	-	-	-	-					-	12. Real estate activities
13.กิจกรรมทางวิชาชีพ วิทยาศาสตร์ และเทคนิค	2.3	12,587.6	-	-	-	-	-	-	-					-	13. Professional, scientific and technical activities
14.กิจกรรมการบริหารและการบริการสนับสนุน	4.3	8,323.2	-	0.4	0.1	0.7	-	0.4	-					-	14. Administrative and support service activities
15.การบริหารราชการ การป้องกันประเทศ การประกันสังคม	100.0	16,478.8	0.2	2.1	23.4	0.1	-	7.1	-					-	15. Public administration and defence; compulsory social security
16.การศึกษา	49.7	27,671.6	-	0.5	21.5	-	-	1.8	0.4					0.4	16. Education
17.กิจกรรมด้านสุขภาพและงานสังคมสงเคราะห์	18.1	15,668.8	-	4.5	2.6	0.1	-	1.4	0.1					0.1	17. Human health and social work activities
18.ศิลปะ ความบันเทิง และนันทนาการ	3.6	15,272.0	-	-	0.7	0.1	0.2	-	-					-	18. Arts, entertainment and recreation
19.กิจกรรมบริการด้านอื่น ๆ	12.7	7,429.9	-	-	0.4	0.1	-	-	-					-	19. Other service activities
20.กิจกรรมการจ้างงานในครัวเรือนส่วนบุคคล การผลิตสินค้าและบริการที่จำหน่ายเพื่อใช้ในครัวเรือน	1.3	6,685.7	-	-	-	-	-	0.5	-					-	20. Activities of households as employers; undifferentiated goods and services-producing activities of households for own use
21.กิจกรรมขององค์กรระหว่างประเทศ	-	-	-	-	-	-	-	-	-					-	21. Activities of extraterritorial organizations and bodies
22.ไม่ทราบ	-	-	-	-	-	-	-	-	-					-	22. Unknown

ตารางที่ 15 จำนวนลูกจ้าง จำแนกตามค่าจ้างเฉลี่ย ผลประโยชน์อื่นๆ ที่ได้รับ อุตสาหกรรม เพศ และเขตการปกครอง ภาคตะวันออกเฉียงเหนือ (ต่อ)

TABLE 15 EMPLOYEE BY AVERAGE WAGE, FRINGE BENEFIT, INDUSTRY, SEX AND AREA, NORTHEASTERN REGION (Contd.)

อุตสาหกรรม Industry	จำนวนลูกจ้าง Total Employee	ได้รับเป็นเงิน In Cash					ได้รับเป็นสิ่งของ Employee Receive Fringe Benefit					INDUSTRY
		ค่าจ้างเฉลี่ย Average Wage	โบนัส Bonus	ค่าล่วงเวลา Overtime	เงินอื่นๆ Other Income	อาหาร Food	ได้รับเป็นสิ่งของ In Kind			อื่นๆ Others		
							เสื้อผ้า Clothes	ที่อยู่อาศัย Housing	อื่นๆ Others			
<b>หญิง</b>												<b>FEMALE</b>
1.เกษตรกรรม การป่าไม้ และการประมง	428.8	14,749.5	0.8	31.9	67.0	23.9	0.7	14.2	5.3	0.6	1. Agriculture, forestry and fishing	
2.การกั้นเหมืองแร่ และเหมืองหิน	21.1	5,209.6	-	-	-	1.6	-	-	-	0.6	2. Mining and quarrying	
3.การผลิต	0.2	9,050.2	-	-	-	-	-	-	-	3.7	3. Manufacturing	
4.ไฟฟ้า ก๊าซ ไอน้ำและระบบปรับอากาศ	48.3	8,764.7	-	8.5	2.4	4.8	-	0.2	-	-	4. Electricity, gas, steam and air conditioning supply	
5.การจัดหน้า การจัดการและการบำบัดน้ำเสีย ของเสีย และสิ่งมีคุณค่า	1.2	33,843.8	-	-	-	-	-	-	-	1.4	5. Water supply; sewerage, waste management and remediation activities	
6.การก่อสร้าง	3.2	13,512.2	-	-	-	-	-	-	-	-	6. Construction	
7.การขายส่ง และการขายปลีก การซ่อมยานยนต์	12.3	7,825.3	-	0.2	0.2	-	-	0.1	0.1	0.6	7. Wholesale and retail trade; repair of motor vehicles and motorcycles	
8. การขนส่ง และสถานที่เก็บสินค้า	77.5	10,430.5	-	2.5	7.7	1.8	0.7	0.4	0.4	0.1	8. Transportation and storage	
9. ที่พักแรมและบริการด้านอาหาร	2.7	12,694.3	-	-	0.3	0.1	-	0.1	0.1	0.3	9. Accommodation and food service activities	
10. ข้อมูลข่าวสารและการสื่อสาร	37.6	8,157.3	-	-	6.3	11.2	-	0.3	-	-	10. Information and communication	
11.กิจกรรมทางการเงินและการประกันภัย	1.2	37,372.1	-	-	0.1	-	-	-	-	0.2	11. Financial and insurance activities	
12. กิจกรรมอสังหาริมทรัพย์	14.6	22,458.4	0.1	0.2	1.4	-	-	-	0.2	-	12. Real estate activities	
13. กิจกรรมทางวิชาชีพ วิทยาศาสตร์ และเทคนิค	1.7	10,506.3	-	-	-	0.2	-	-	-	-	13. Professional, scientific and technical activities	
14. กิจกรรมการบริหารและการบริหารสนับสนุน	2.2	12,159.1	-	-	0.1	-	-	-	0.1	-	14. Administrative and support service activities	
15. การบริหารราชการ การป้องกันประเทศ การประกันสังคม	4.0	8,580.2	-	-	0.6	0.9	-	-	0.6	2.2	15. Public administration and defence; compulsory social security	
16. การศึกษา	51.7	16,940.9	0.2	0.3	3.2	-	-	-	-	-	16. Education	
17. กิจกรรมด้านสุขภาพและงานสังคมสงเคราะห์	76.2	25,273.2	0.1	0.4	30.5	0.3	-	1.1	1.1	0.3	17. Human health and social work activities	
18. ศิลปะ ความบันเทิง และนันทนาการ	52.3	20,330.1	0.4	19.8	14.1	0.6	-	6.6	6.6	0.3	18. Arts, entertainment and recreation	
19. กิจกรรมบริการด้านอื่น ๆ	1.5	12,274.6	-	-	-	0.5	-	0.5	-	-	19. Other service activities	
20. กิจกรรมการจ้างงานในครัวเรือนส่วนบุคคล การผลิตสินค้าและบริการที่ขึ้นเองเพื่อใช้ในครัวเรือน	7.2	7,499.4	-	-	-	0.0	-	-	-	0.5	20. Activities of households as employers; undifferentiated goods and services-producing activities of households for own use	
21. กิจกรรมขององค์กรระหว่างประเทศ	12.3	5,962.9	-	-	0.1	1.9	-	0.5	0.5	-	21. Activities of extraterritorial organizations and bodies	
22. ไม่ทราบ	-	-	-	-	-	-	-	-	-	-	22. Unknown	

ตารางที่ 15 จำนวนลูกจ้าง จำแนกตามค่าจ้างเฉลี่ย ผลประโยชน์อื่น ๆ ที่ได้รับ อุตสาหกรรม เพศ และเขตการปกครอง ภาคตะวันออกเฉียงเหนือ (ต่อ)

TABLE 15 EMPLOYEE BY AVERAGE WAGE, FRINGE BENEFIT, INDUSTRY, SEX AND AREA, NORTHEASTERN REGION (Contd.)

อุตสาหกรรม Industry	จำนวนลูกจ้าง Total Employee	ค่าจ้างเฉลี่ย Average Wage	ได้รับเป็นเงิน In Cash				ได้รับเป็นสิ่งของ In Kind				INDUSTRY
			ได้รับเป็นเงิน In Cash		ได้รับเป็นสิ่งของ In Kind		ได้รับเป็นสิ่งของ In Kind		อื่นๆ Others		
			โบนัส Bonus	ค่าล่วงเวลา Overtime	เงินอื่นๆ Other income	อาหาร Food	เครื่องแต่งกาย Clothes	ที่อยู่อาศัย Housing			
ยอดรวม Total	1,837.2	10,715.1	6.9	109.0	164.2	96.5	1.6	10.3	20.3	TOTAL	
ชาย Male	1,026.9	10,106.0	2.6	43.2	85.1	49.8	0.4	3.3	13.2	MALE	
1 เกษตรกรรม การป่าไม้ และการประมง 1. Agriculture, forestry and fishing	133.7	5,633.1	-	-	-	17.3	-	0.6	2.7	1. Agriculture, forestry and fishing	
2 การทำเหมืองแร่ และเหมืองหิน 2. Mining and quarrying	1.5	7,380.2	-	0.3	0.5	0.3	-	-	-	2. Mining and quarrying	
3. การผลิต 3. Manufacturing	187.6	9,033.9	0.5	31.4	20.6	15.6	0.4	0.4	4.7	3. Manufacturing	
4. ไฟฟ้า ก๊าซ ไอน้ำ และระบบปรับอากาศ 4. Electricity, gas, steam and air conditioning supply	13.9	15,315.3	-	-	0.3	-	-	-	-	4. Electricity, gas, steam and air conditioning supply	
5. การจัดหา น้ำ การจัดการ และการบำบัดน้ำเสีย ของเสีย และสิ่งปฏิกูล 5. Water supply; sewerage, waste management and remediation activities	4.8	12,051.6	-	0.7	-	-	-	0.7	-	5. Water supply; sewerage, waste management and remediation activities	
6. การก่อสร้าง 6. Construction	187.2	7,499.1	-	3.2	1.3	6.8	-	-	5.5	6. Construction	
7. การขายส่ง และการขายปลีก การซ่อมยานยนต์ 7. Wholesale and retail trade; repair of motor vehicles and motorcycles	148.9	9,031.5	-	3.7	7.4	2.3	-	0.5	0.4	7. Wholesale and retail trade; repair of motor vehicles and motorcycles	
8. การขนส่ง และสถานที่เก็บสินค้า 8. Transportation and storage	41.9	8,907.4	1.3	0.7	4.7	3.2	-	-	-	8. Transportation and storage	
9. ที่พักแรมและบริการด้านอาหาร 9. Accommodation and food service activities	10.7	9,412.7	-	0.8	0.9	0.8	-	-	-	9. Accommodation and food service activities	
10. ข้อมูลข่าวสารและการสื่อสาร 10. Information and communication	6.4	8,809.1	-	-	-	0.8	-	-	-	10. Information and communication	
11. กิจกรรมทางการเงินและการประกันภัย 11. Financial and insurance activities	15.5	17,377.3	-	0.7	2.5	-	-	-	-	11. Financial and insurance activities	
12. กิจกรรมอสังหาริมทรัพย์ 12. Real estate activities	-	-	-	-	-	-	-	-	-	12. Real estate activities	
13. กิจกรรมทางวิชาชีพ วิทยาศาสตร์ และเทคนิค 13. Professional, scientific and technical activities	3.2	13,094.7	-	-	-	-	-	-	-	13. Professional, scientific and technical activities	
14. กิจกรรมการบริหารและการบริการสนับสนุน 14. Administrative and support service activities	3.1	8,484.5	-	-	-	0.4	-	-	-	14. Administrative and support service activities	
15. การบริหารราชการ การป้องกันประเทศ การป้องกันสังคม 15. Public administration and defence; compulsory social security	164.1	11,547.1	-	-	16.3	-	-	0.8	-	15. Public administration and defence; compulsory social security	
16. การศึกษา 16. Education	70.3	26,730.8	0.8	-	30.5	-	-	0.4	-	16. Education	
17. กิจกรรมด้านสุขภาพและงานสังคมสงเคราะห์ 17. Human health and social work activities	8.7	11,124.6	-	1.2	-	-	-	-	-	17. Human health and social work activities	
18. ศิลปะ ความบันเทิง และนันทนาการ 18. Arts, entertainment and recreation	5.9	6,871.2	-	0.6	-	1.4	-	-	-	18. Arts, entertainment and recreation	
19. กิจกรรมบริการด้านอื่น ๆ 19. Other service activities	17.6	5,588.1	-	-	-	1.0	-	-	-	19. Other service activities	
20. กิจกรรมการจ้างงานในครัวเรือนส่วนบุคคล การผลิตสินค้าและบริการที่ดำเนินการเพื่อใช้ในครัวเรือน 20. Activities of households as employers; undifferentiated goods and services-producing activities of households for own use	2.0	11,483.3	-	-	-	-	-	-	-	20. Activities of households as employers; undifferentiated goods and services-producing activities of households for own use	
21. กิจกรรมขององค์กรระหว่างประเทศ 21. Activities of extraterritorial organizations and bodies	-	-	-	-	-	-	-	-	-	21. Activities of extraterritorial organizations and bodies	
22. ไม่ทราบ 22. Unknown	-	-	-	-	-	-	-	-	-	22. Unknown	

ตารางที่ 15 จำนวนลูกจ้าง จำแนกตามค่าจ้างเฉลี่ย ผลประโยชน์อื่น ๆ ที่ได้รับ อุตสาหกรรม เพศ และเขตการปกครอง ภาคตะวันออกเฉียงเหนือ (ต่อ)

TABLE 15 EMPLOYEE BY AVERAGE WAGE, FRINGE BENEFIT, INDUSTRY, SEX AND AREA, NORTHEASTERN REGION (Contd.)

อุตสาหกรรม	จำนวนลูกจ้าง Total Employee	ค่าจ้างเฉลี่ย Average Wage	ลูกจ้างที่ได้รับเงิน In Cash					ลูกจ้างที่ได้รับผลประโยชน์อื่น ๆ Employee Receive Fringe Benefit					INDUSTRY
			ได้รับเป็นเงิน In Cash		ได้รับเป็นสิ่งของ In Kind			ได้รับเป็นสิ่งของ In Kind		In Kind			
			โบนัส Bonus	ค่าล่วงเวลา Overtime	เงินอื่น ๆ Other income	อาหาร Food	เครื่องแต่งกาย Clothes	ที่อยู่อาศัย Housing	อื่นๆ Others				
<b>หญิง</b>													<b>FEMALE</b>
1.เกษตรกรรม การป่าไม้ และการประมง	810.4	11,487.0	4.3	65.8	79.2	46.7	1.2	7.0	7.1	3.0	1. Agriculture, forestry and fishing		
2.การกั้นร่องและเหมืองหิน	86.7	5,238.5	-	-	-	6.4	-	-	-	-	2. Mining and quarrying		
3.การผลิต	176.4	8,094.8	-	-	-	-	-	-	-	-	3. Manufacturing		
4.ไฟฟ้า ก๊าซ ไอน้ำและระบบปรับอากาศ	0.1	69,500.0	-	37.6	9.2	16.0	-	-	-	-	4. Electricity, gas, steam and air conditioning supply		
5.การจัดหน้า การจัดการและการบำบัดน้ำเสีย ของเสีย และสิ่งมีคุณค่า	3.4	8,763.2	-	-	-	-	-	0.7	-	-	5. Water supply, sewerage, waste management and remediation activities		
6. การก่อสร้าง	35.8	6,690.0	-	0.1	-	0.5	-	-	-	1.2	6. Construction		
7. การขายส่ง และการขายปลีก การซ่อมยานยนต์	104.3	9,110.1	-	0.9	6.1	3.2	1.0	3.0	-	-	7. Wholesale and retail trade; repair of motor vehicles and motorcycles		
8. การขนส่ง และสถานที่เก็บสินค้า	8.2	9,690.7	0.8	-	-	-	-	-	-	-	8. Transportation and storage		
9. ที่พักแรมและบริการด้านอาหาร	50.1	7,958.9	-	7.0	3.6	12.8	-	0.5	-	-	9. Accommodation and food service activities		
10. ข้อมูลข่าวสารและการสื่อสาร	2.5	15,995.7	0.8	-	-	-	-	-	-	-	10. Information and communication		
11.กิจกรรมทางการเงินและการประกันภัย	16.1	12,277.7	-	0.5	1.2	-	-	0.5	-	-	11. Financial and insurance activities		
12. กิจกรรมอสังหาริมทรัพย์	7.2	10,080.1	-	-	-	-	-	-	-	-	12. Real estate activities		
13. กิจกรรมทางวิชาชีพ วิทยาศาสตร์ และเทคนิค	3.1	14,386.6	-	-	-	-	-	1.4	-	-	13. Professional, scientific and technical activities		
14. กิจกรรมการบริหารและการบริการสนับสนุน	7.9	9,044.3	-	0.3	-	0.3	-	-	-	-	14. Administrative and support service activities		
15. การบริหารราชการ การป้องกันประเทศ การประกันสังคม	77.4	12,855.0	-	-	7.1	-	-	-	-	-	15. Public administration and defence; compulsory social security		
16. การศึกษา	123.0	23,325.1	1.1	0.6	39.6	1.7	-	0.4	-	-	16. Education		
17. กิจกรรมด้านสุขภาพและงานสังคมสงเคราะห์	78.8	15,656.4	-	18.2	9.2	0.3	-	0.7	-	-	17. Human health and social work activities		
18. ศิลปะ ความบันเทิง และนันทนาการ	3.9	8,378.3	1.5	-	0.7	-	-	-	-	-	18. Arts, entertainment and recreation		
19. กิจกรรมบริการด้านอื่น ๆ	15.2	6,255.4	-	-	2.3	1.6	-	-	-	-	19. Other service activities		
20. กิจกรรมการจ้างงานในครัวเรือนส่วนบุคคล การผลิตสินค้าและบริการที่ตนเองใช้ในครัวเรือน	10.4	6,785.4	-	0.6	-	4.1	0.2	-	-	-	20. Activities of households as employers; undifferentiated goods and services-producing activities of households for own use		
21. กิจกรรมขององค์กรระหว่างประเทศ	-	-	-	-	-	-	-	-	-	-	21. Activities of extraterritorial organizations and bodies		
22. ไม่ทราบ	-	-	-	-	-	-	-	-	-	-	22. Unknown		

ตารางที่ 16 จำนวนลูกจ้างเอกชน จำแนกตามค่าจ้างเฉลี่ย ผลประโยชน์ที่ได้รับ อุตสาหกรรม ภาคตะวันออกเฉียงเหนือ  
TABLE 16 PRIVATE EMPLOYEE BY AVERAGE WAGE, FRINGE BENEFIT, INDUSTRY, NORTHEASTERN REGION

อุตสาหกรรม Industry	จำนวน ลูกจ้างเอกชน Private Employee	ลูกจ้างเอกชนที่ได้รับผลประโยชน์อื่น ๆ Private Employee Receive Fringe Benefit										INDUSTRY	
		ได้รับเป็นเงิน In Cash					ได้รับเป็นสิ่งของ In Kind						
		โบนัส Bonus	ค่าล่วงเวลา Overtime	เงินอื่นๆ Other Income	อาหาร Food	เครื่องแต่งกาย Clothes	ที่อยู่อาศัย Housing	อื่นๆ Others					
<b>ยอดรวม</b>	1,869.6	8,410.6	110.4	104.1	136.1	3.1	12.8	30.4					TOTAL
1.เกษตรกรรม การป่าไม้ และการประมง	275.7	5,533.3	0.1	-	28.0	0.4	1.2	6.8					1. Agriculture, forestry and fishing
2.การขุดเหมืองแร่ และเหมืองหิน	2.2	8,399.1	0.3	0.5	0.3	-	-	-					2. Mining and quarrying
3. การผลิต	471.0	8,847.3	0.5	81.6	39.9	0.4	1.0	12.8					3. Manufacturing
4. ไฟฟ้า ก๊าซ ไอน้ำและระบบปรับอากาศ	1.6	11,232.8	-	-	-	-	-	-					4. Electricity, gas, steam and air conditioning supply
5. การจัดหาน้ำ การจัดการและการบำบัดน้ำเสีย ของเสีย และสิ่งปฏิกูล	3.0	7,456.6	-	-	-	-	-	-					5. Water supply; sewerage, waste management and remediation activities
6. การก่อสร้าง	312.7	7,506.7	-	3.6	4.8	-	0.4	9.7					6. Construction
7. การขายส่ง และการขายปลีก การซ่อมยานยนต์	426.2	9,543.4	0.3	11.2	30.0	1.9	5.9	0.8					7. Wholesale and retail trade; repair of motor vehicles and motorcycles
8. การขนส่ง และสถานที่เก็บสินค้า	55.9	9,117.1	2.3	0.9	6.9	-	0.1	-					8. Transportation and storage
9. ที่พักแรมและบริการด้านอาหาร	115.8	8,266.4	-	7.8	15.1	-	1.1	0.3					9. Accommodation and food service activities
10. ข้อมูลข่าวสารและการสื่อสาร	12.6	11,368.6	0.8	-	0.1	-	-	0.1					10. Information and communication
11. กิจกรรมทางการเงินและการประกันภัย	38.5	15,327.7	-	0.7	5.6	-	0.3	-					11. Financial and insurance activities
12. กิจกรรมก่อสร้างที่มทรัพย์	9.6	10,466.3	-	-	-	-	-	-					12. Real estate activities
13. กิจกรรมทางวิชาชีพ วิทยาศาสตร์ และเทคโนโลยี	6.8	10,183.6	-	-	-	-	-	-					13. Professional, scientific and technical activities
14. กิจกรรมการบริการและการบริการสนับสนุน	17.7	9,063.0	-	0.7	0.7	-	0.9	-					14. Administrative and support service activities
15. การบริหารราชการ การป้องกันประเทศ การประมงในสังกัด	-	-	-	-	-	-	-	-					15. Public administration and defence; compulsory social security
16. การศึกษา	20.5	14,562.7	-	-	1.0	-	0.3	-					16. Education
17. กิจกรรมด้านสุขภาพและงานสังคมสงเคราะห์	11.1	10,171.1	-	2.4	0.2	-	-	-					17. Human health and social work activities
18. ศิลปะ ความบันเทิง และนันทนาการ	11.1	9,779.7	1.5	0.6	1.4	0.2	0.5	-					18. Arts, entertainment and recreation
19. กิจกรรมบริการด้านอื่น ๆ	51.9	6,459.1	-	-	2.6	-	-	-					19. Other service activities
20. กิจกรรมการจ้างงานในครัวเรือนส่วนบุคคล การผลิตสินค้าและบริการที่ตนเองทำใช้ในครัวเรือน	25.9	6,746.2	-	0.6	0.1	0.2	1.0	-					20. Activities of households as employers; undifferentiated goods and services-producing activities of households for own use
21. กิจกรรมขององค์กรระหว่างประเทศ	-	-	-	-	-	-	-	-					21. Activities of extraterritorial organizations and bodies
22. ไม่ทราบ	-	-	-	-	-	-	-	-					22. Unknown

ตารางที่ 16 จำนวนลูกจ้างเอกชน จำแนกตามค่าจ้างเฉลี่ย ผลประโยชน์ที่ได้รับ อุตสาหกรรม และเพศ ภาคตะวันออกเฉียงเหนือ  
TABLE 16 PRIVATE EMPLOYEE BY AVERAGE WAGE, FRINGE BENEFIT, INDUSTRY AND SEX - NORTHEASTERN REGION

อุตสาหกรรม Industry	ลูกจ้างเอกชนที่ได้รับผลประโยชน์อื่น ๆ Private Employee Receive Fringe Benefit										INDUSTRY
	ได้รับเงิน In Cash					ได้รับในสิ่งของ In Kind					
	โบนัส Bonus	ค่าล่วงเวลา Overtime	เงินอื่นๆ Other Income	อาหาร Food	เสื้อผ้า Clothes	ที่อยู่อาศัย Housing	อื่นๆ Others	ค่าจ้างเฉลี่ย Average Wage	จำนวนลูกจ้าง เอกชน Total Private Employee		
<b>ชาย</b>											<b>MALE</b>
1. เกษตรกรรม การป่าไม้ และการประมง	2.3	50.3	62.6	68.6	1.2	6.5	18.3	8,468.3	1,096.0		
2. การทำเหมืองแร่ และเหมืองหิน	-	0.1	-	19.9	0.4	1.2		5,726.0	168.0		3.2 1. Agriculture, forestry and fishing
3. การผลิต	0.5	35.5	23.4	0.3	-	-		8,340.8	2.0		- 2. Mining and quarrying
4. ไฟฟ้า ก๊าซ ไอน้ำ และระบบปรับอากาศ	-	-	-	19.2	0.4	0.8		9,404.8	246.9		6.2 3. Manufacturing
5. การจัดหา การจัดการ และการบำบัดน้ำเสีย ของเสีย และสิ่งปฏิกูล	-	-	-	-	-	-		11,232.8	1.6		- 4. Electricity, gas, steam and air conditioning supply
6. การก่อสร้าง	-	3.3	4.6	8.7	-	0.3		7,372.2	2.1		- 5. Water supply, sewerage, waste management and remediation activities
7. การขนส่ง และการขุดเจาะ การขุดลอก	0.3	7.7	16.7	6.3	0.2	2.5		7,602.4	264.7		7.9 6. Construction
8. การขนส่ง และยานพาหนะส่วนบุคคล	1.4	0.9	6.9	4.0	-	0.1		9,444.8	245.1		0.8 7. Wholesale and retail trade; repair of motor vehicles and motorcycles
9. ที่พักแรมและบริการด้านอาหาร	-	0.8	5.2	5.5	-	0.3		8,975.9	48.6		- 8. Transportation and storage
10. ขนส่งข้อมูล และการสื่อสาร	-	-	-	0.8	-	-		8,853.4	29.6		0.3 9. Accommodation and food service activities
11. กิจกรรมทางการเงินและการประกันภัย	-	0.6	3.3	0.8	-	0.1		10,094.9	9.8		- 10. Information and communication
12. กิจกรรมอสังหาริมทรัพย์	-	-	-	-	-	-		16,527.1	18.8		- 11. Financial and insurance activities
13. กิจกรรมทางวิชาชีพ วิทยาศาสตร์ และเทคโนโลยี	-	-	-	-	-	-		14,608.8	0.7		- 12. Real estate activities
14. กิจกรรมบริการสุขภาพ และการสวัสดิการสังคม	-	0.4	0.1	1.0	-	0.4		8,345.6	3.2		- 13. Professional, scientific and technical activities
15. การบริหารราชการ การป้องกันประเทศ การประมงในฝั่งทะเล	-	-	-	-	-	-		8,314.2	7.3		- 14. Administrative and support service activities
16. การศึกษา	-	-	0.7	-	-	0.2		16,379.4	6.5		- 15. Public administration and defence; compulsory social security
17. กิจกรรมด้านสุขภาพและงานสังคมสงเคราะห์	-	0.1	-	0.1	-	-		13,359.4	1.5		- 16. Education
18. ศิลปะ ความบันเทิง และนันทนาการ	-	0.6	0.7	1.4	0.2	-		10,499.8	6.5		- 17. Human health and social work activities
19. กิจกรรมบริการด้านอื่น ๆ	-	-	0.4	1.2	-	-		6,350.8	30.1		- 18. Arts, entertainment and recreation
20. กิจกรรมการจ้างงานในครัวเรือนส่วนบุคคล	-	-	-	-	-	0.5		9,600.2	3.2		- 19. Other service activities
21. กิจกรรมอสังหาริมทรัพย์ การก่อสร้าง การซ่อมแซม การผลิตสินค้าและบริการที่เชื่อมโยงกับอสังหาริมทรัพย์	-	-	-	-	-	-		8,233.4	224.2		- 20. Activities of households as employers; undifferentiated goods and services-producing activities of households for own use
22. ไม่ทราบ	-	-	-	-	-	-		7,724.6	0.9		- 21. Activities of extraterritorial organizations and bodies
											- 22. Unknown
<b>หญิง</b>											<b>FEMALE</b>
1. เกษตรกรรม การป่าไม้ และการประมง	3.1	60.1	41.5	67.5	1.9	6.3		8,329.0	773.6		3.6 1. Agriculture, forestry and fishing
2. การทำเหมืองแร่ และเหมืองหิน	-	-	-	8.0	-	-		5,232.9	107.7		- 2. Mining and quarrying
3. การผลิต	-	46.1	11.6	20.8	-	0.2		8,233.4	224.2		6.6 3. Manufacturing
4. ไฟฟ้า ก๊าซ ไอน้ำ และระบบปรับอากาศ ของเสีย และสิ่งปฏิกูล	-	-	-	-	-	-		7,724.6	0.9		- 4. Electricity, gas, steam and air conditioning supply and remediation activities
5. การจัดหา การจัดการ และการบำบัดน้ำเสีย ของเสีย และสิ่งปฏิกูล	-	-	-	-	-	-		6,979.4	48.1		1.8 6. Construction
6. การก่อสร้าง	-	0.3	0.2	0.5	-	0.1		9,676.7	181.1		0.1 7. Wholesale and retail trade; repair of motor vehicles and motorcycles
7. การขนส่ง และการขุดเจาะ การขุดลอก	-	3.4	13.3	4.9	1.7	3.4		10,065.0	7.2		- 8. Transportation and storage
8. การขนส่ง และยานพาหนะส่วนบุคคล	0.8	-	-	0.1	-	-		8,064.9	86.2		- 9. Accommodation and food service activities
9. ที่พักแรมและบริการด้านอาหาร	-	7.0	9.9	23.3	-	0.8		15,847.9	2.8		0.1 10. Information and communication
10. ขนส่งข้อมูล และการสื่อสาร	0.8	-	0.1	-	-	-		14,188.0	19.8		- 11. Financial and insurance activities
11. กิจกรรมทางการเงินและการประกันภัย	-	0.1	2.3	-	-	0.2		10,161.4	8.9		- 12. Real estate activities
12. กิจกรรมอสังหาริมทรัพย์	-	-	-	0.2	-	-		11,877.0	3.5		- 13. Professional, scientific and technical activities
13. กิจกรรมทางวิชาชีพ วิทยาศาสตร์ และเทคโนโลยี	-	-	0.6	1.2	-	0.6		9,593.4	10.3		- 14. Administrative and support service activities
14. กิจกรรมบริการสุขภาพ และการสวัสดิการสังคม	-	0.3	-	-	-	-		13,721.6	14.0		- 15. Public administration and defence; compulsory social security
15. การบริหารราชการ การป้องกันประเทศ การประมงในฝั่งทะเล	-	-	-	-	-	-		9,687.3	9.6		- 16. Education
16. การศึกษา	-	2.3	0.3	0.1	-	0.1		8,763.9	4.6		- 17. Human health and social work activities
17. กิจกรรมด้านสุขภาพและงานสังคมสงเคราะห์	-	-	0.3	0.3	-	-		6,608.0	21.9		- 18. Arts, entertainment and recreation
18. ศิลปะ ความบันเทิง และนันทนาการ	1.5	-	0.7	0.5	-	0.5		6,340.5	22.6		- 19. Other service activities
19. กิจกรรมบริการด้านอื่น ๆ	-	-	2.3	1.6	-	1.6		6,340.5	22.6		- 20. Activities of households as employers; undifferentiated goods and services-producing activities of households for own use
20. กิจกรรมการจ้างงานในครัวเรือนส่วนบุคคล	-	0.6	0.1	6.0	0.2	0.5			-		- 21. Activities of extraterritorial organizations and bodies
21. กิจกรรมอสังหาริมทรัพย์ การก่อสร้าง การซ่อมแซม การผลิตสินค้าและบริการที่เชื่อมโยงกับอสังหาริมทรัพย์	-	-	-	-	-	-			-		- 22. Unknown
22. ไม่ทราบ	-	-	-	-	-	-			-		

ตารางที่ 16 จำนวนลูกจ้างเอกชน จำแนกตามค่าจ้างเฉลี่ย ผลประโยชน์อื่นที่ได้รับ อุตสาหกรรม เพศ และเขตการปกครอง ภาคตะวันออกเฉียงเหนือ (ต่อ)

TABLE 16 PRIVATE EMPLOYEE BY AVERAGE WAGE, FRINGE BENEFIT, INDUSTRY, SEX AND AREA, NORTHEASTERN REGION (Contd.)

อุตสาหกรรม	ในเขตเทศบาล MUNICIPAL AREA										INDUSTRY	
	จำนวนลูกจ้าง เอกชน Total Private Employee	ค่าจ้างเฉลี่ย Average Wage	ได้รับเป็นเงิน In Cash					ได้รับเป็นสิ่งของ In Kind				TOTAL
			โบนัส Bonus	ค่าล่วงเวลา Overtime	เงินอื่นๆ Other Income	อาหาร Food	เครื่องแต่งกาย Clothes	ที่อยู่อาศัย Housing	อื่นๆ Others			
อุตสาหกรรม	587.5	9,413.5	0.5	21.1	44.3	42.0	1.5	7.9	10.1			
ชาย	343.0	9,542.1	0.5	9.6	26.0	18.8	0.9	5.0	5.1		MALE	
1.เกษตรกรรม การป่าไม้ และการประมง	34.7	6,157.6	-	0.1	-	2.7	0.4	0.6	0.6		0.6 1. Agriculture, forestry and fishing	
2.การขุดเหมืองแร่ และหิน	0.6	10,736.3	-	-	-	-	-	-	-		- 2. Mining and quarrying	
3. การผลิต	59.3	10,578.0	-	4.1	2.8	3.6	-	0.4	1.5		3. Manufacturing	
4. ไฟฟ้า ก๊าซ ไอน้ำ และระบบปรับอากาศ	-	-	-	-	-	-	-	-	-		- 4. Electricity, gas, steam and air conditioning supply	
5. การจัดหา น้ำ การจัดการ และการบำบัดน้ำเสีย ของเสีย และสิ่งกีดขวาง	0.4	8,536.0	-	-	-	-	-	-	-		- 5. Water supply; sewerage, waste management and remediation activities	
6. การก่อสร้าง	77.5	7,851.9	-	0.1	3.2	2.0	-	0.3	2.4		6. Construction	
7. การขายส่ง และการขายปลีก การซ่อมยานยนต์	96.9	10,033.1	0.3	4.1	9.3	4.0	0.2	2.1	0.4		7. Wholesale and retail trade; repair of motor vehicles and motorcycles	
8. การขนส่ง และสถานที่เก็บสินค้า	11.9	10,540.3	0.2	0.2	2.2	0.8	-	0.1	-		- 8. Transportation and storage	
9. ที่พักแรมและบริการด้านอาหาร	18.9	8,537.5	-	-	4.4	4.8	-	0.3	0.3		9. Accommodation and food service activities	
10. ข้อมูลข่าวสารและการสื่อสาร	4.3	11,830.7	-	-	-	-	-	-	-		- 10. Information and communication	
11. กิจกรรมทางการเงินและการประกันภัย	10.1	20,273.2	-	0.6	2.2	-	-	0.1	-		- 11. Financial and insurance activities	
12. กิจกรรมอสังหาริมทรัพย์	0.7	14,608.8	-	-	-	-	-	-	-		- 12. Real estate activities	
13. กิจกรรมทางวิชาชีพ วิทยาศาสตร์ และเทคนิค	1.4	7,524.7	-	-	-	-	-	-	-		- 13. Professional, scientific and technical activities	
14. กิจกรรมการบริหารและการบริการสนับสนุน	4.2	8,186.1	-	0.4	0.1	0.7	-	0.4	-		- 14. Administrative and support service activities	
15. การบริหารราชการ การป้องกันประเทศ การประกันสังคม	-	-	-	-	-	-	-	-	-		- 15. Public administration and defence; compulsory social security	
16. การศึกษา	4.3	18,668.0	-	-	0.7	-	-	0.2	-		- 16. Education	
17. กิจกรรมด้านสุขภาพและงานสังคมสงเคราะห์	1.5	13,359.4	-	0.1	-	0.1	-	-	-		- 17. Human health and social work activities	
18. ศิลปะ ความบันเทิง และนันทนาการ	2.7	16,594.9	-	-	0.7	0.1	0.2	-	-		- 18. Arts, entertainment and recreation	
19. กิจกรรมบริการด้านอื่น ๆ	12.5	7,421.9	-	-	0.4	0.1	-	-	-		- 19. Other service activities	
20. กิจกรรมจ้างงานในครัวเรือนส่วนบุคคล การผลิตสินค้าและบริการที่ทำขึ้นเองเพื่อใช้ในครัวเรือน	1.3	6,685.7	-	-	-	-	-	0.5	-		- 20. Activities of households as employers; undifferentiated goods and services-producing activities of households for own use	
21. กิจกรรมขององค์การระหว่างประเทศ	-	-	-	-	-	-	-	-	-		- 21. Activities of extraterritorial organizations and bodies	
22. ไม่ทราบ	-	-	-	-	-	-	-	-	-		- 22. Unknown	



ตารางที่ 16 จำนวนลูกจ้างเอกชน จำนวนตามค่าจ้างเฉลี่ย ผลประโยชน์ที่ได้รับ อุตสาหกรรม เพศ และเขตการปกครอง ภาคตะวันออกเฉียงเหนือ (ต่อ)

TABLE 16 PRIVATE EMPLOYEE BY AVERAGE WAGE, FRINGE BENEFIT, INDUSTRY, SEX AND AREA, NORTHEASTERN REGION (Contd.)

อุตสาหกรรม	จำนวนลูกจ้าง										INDUSTRY	
	จำนวนลูกจ้าง Total Private Employee	ค่าจ้างเฉลี่ย		ได้รับเป็นเงิน In Cash			ได้รับเป็นสิ่งของ In Kind					
		Average Wage	โบนัส Bonus	ค่าล่วงเวลา Overtime	เงินอื่นๆ Other Income	อาหาร Food	เครื่องแต่งกาย Clothes	ที่อยู่อาศัย Housing	อื่นๆ Others			
หญิง												
1.เกษตรกรรม การป่าไม้ และการประมง	244.5	9,233.0	-	11.5	18.3	23.2	0.7	2.9	5.0			FEMALE
2.การทำเหมืองแร่ และเหมืองหิน	21.1	5,209.6	-	-	-	1.6	-	-	0.6	1. Agriculture, forestry and fishing		
3. การผลิต	0.2	9,050.2	-	-	-	-	-	-	-	2. Mining and quarrying		
4. ไฟฟ้า ก๊าซ ไอน้ำ และระบบปรับอากาศ	47.8	8,744.8	-	8.5	2.4	4.8	-	0.2	3.7	3. Manufacturing		
5. การจัดหาน้ำ การจัดการและการบำบัดน้ำเสีย	-	-	-	-	-	-	-	-	-	4. Electricity, gas, steam and air conditioning supply		
ของเสีย และสิ่งปฏิกูล	0.3	8,181.2	-	-	-	-	-	-	-	5. Water supply; sewerage, waste management and remediation activities		
6. การก่อสร้าง	12.3	7,825.3	-	0.2	0.2	-	-	0.1	0.6	6. Construction		
7. การขายส่ง และการขายปลีก การซ่อมยานยนต์	76.8	10,445.7	-	2.5	7.2	1.8	0.7	0.4	0.1	7. Wholesale and retail trade; repair of motor vehicles and motorcycles		
8. การขนส่ง และสถานที่เก็บสินค้า	1.7	11,819.3	-	-	-	0.1	-	-	-	8. Transportation and storage		
9. ที่พักแรมและบริการด้านอาหาร	37.2	8,190.2	-	-	6.3	10.9	-	0.3	-	9. Accommodation and food service activities		
10. ข้อมูลข่าวสารและการสื่อสาร	0.3	14,447.5	-	-	0.1	-	-	-	0.1	10. Information and communication		
11. กิจกรรมทางการเงินและการประกันภัย	9.0	18,145.9	-	0.1	1.1	-	-	0.2	-	11. Financial and insurance activities		
12. กิจกรรมอสังหาริมทรัพย์	1.7	10,506.3	-	-	-	0.2	-	-	-	12. Real estate activities		
13. กิจกรรมทางวิชาชีพ วิทยาศาสตร์ และเทคโนโลยี	1.8	11,176.0	-	-	-	-	-	-	-	13. Professional, scientific and technical activities		
14. กิจกรรมการบริหารและการบริการสนับสนุน	3.9	8,609.2	-	-	0.6	0.9	-	0.6	-	14. Administrative and support service activities		
15. การบริหารราชการ การป้องกันประเทศ	-	-	-	-	-	-	-	-	-	15. Public administration and defence; compulsory social security		
การประกันสังคม												
16. การศึกษา	7.0	13,819.8	-	-	0.3	0.1	-	0.1	-	16. Education		
17. กิจกรรมด้านสุขภาพและงานสังคมสงเคราะห์	2.9	10,690.0	-	0.2	-	0.3	-	-	-	17. Human health and social work activities		
18. ศิลปะ ความบันเทิง และนันทนาการ	1.3	8,738.0	-	-	-	0.5	-	0.5	-	18. Arts, entertainment and recreation		
19. กิจกรรมบริการด้านอื่น ๆ	7.1	7,325.7	-	-	-	0.0	-	-	-	19. Other service activities		
20. กิจกรรมการจ้างงานในครัวเรือนส่วนบุคคล	12.3	5,962.9	-	-	0.1	1.9	-	0.5	-	20. Activities of households as employers; undifferentiated goods and services-producing activities of households for own use		
การผลิตสินค้าและบริการที่ทำขึ้นเองเพื่อใช้ในครัวเรือน												
21. กิจกรรมขององค์กรระหว่างประเทศ	-	-	-	-	-	-	-	-	-	21. Activities of extraterritorial organizations and bodies		
22. ไม่ทราบ	-	-	-	-	-	-	-	-	-	22. Unknown		

ตารางที่ 16 จำนวนลูกจ้างเอกชน จำนวนตามค่าจ้างเฉลี่ย ผลประโยชน์ที่ได้รับ อุตสาหกรรม เพศ และเขตภาคของ ภาคตะวันออกเฉียงเหนือ (ต่อ)

TABLE 16 PRIVATE EMPLOYEE BY AVERAGE WAGE, FRINGE BENEFIT, INDUSTRY, SEX AND AREA, NORTH-EASTERN REGION (Contd.)

ไตรมาสที่ 4/2560 : Quarter 4/2017

นอกเขตเทศบาล NON-MUNICIPAL AREA

หน่วยนับพัน : In Thousands

อุตสาหกรรม	จำนวนลูกจ้าง เอกชน Total Private Employee	ลูกจ้างเอกชนที่ได้รับผลประโยชน์ Private Employee Receive Fringe Benefit										INDUSTRY
		ได้รับเป็นเงิน In Cash					ได้รับเป็นสิ่งของ In Kind					
		ค่าจ้างเฉลี่ย Average Wage	โบนัส Bonus	ค่าล่วงเวลา Overtime	เงินอื่นๆ Other Income	อาหาร Food	เครื่องแต่งกาย Clothes	ที่อยู่อาศัย Housing	อื่นๆ Others			
อุตสาหกรรม	1,282.1	7,951.1	4.9	89.3	59.8	94.1	1.6	4.9	20.3			TOTAL
ชาย	753.0	7,979.1	1.8	40.7	36.5	49.8	0.4	1.5	13.2			MALE
1.เกษตรกรรม การป่าไม้ และการประมง	133.3	5,613.6	-	-	-	17.3	-	0.6	2.7	1. Agriculture, forestry and fishing		
2.การขุดเหมืองแร่ และหิน	1.5	7,380.2	-	0.3	0.5	0.3	-	-	-	2. Mining and quarrying		
3. การผลิต	187.6	9,033.9	0.5	31.4	20.6	15.6	0.4	0.4	4.7	3. Manufacturing		
4. ไฟฟ้า ก๊าซ ไอน้ำและระบบปรับอากาศ	1.6	11,232.8	-	-	-	-	-	-	-	4. Electricity, gas, steam and air conditioning supply		
5. การจัดหา น้ำ การจัดการและการบำบัดน้ำเสีย ของเสีย และสิ่งกีดขวาง	1.7	7,052.2	-	-	-	-	-	-	-	5. Water supply; sewerage, waste management and remediation activities		
6. การก่อสร้าง	187.2	7,499.1	-	3.2	1.3	6.8	-	-	5.5	6. Construction		
7. การขายส่ง และการขายปลีก การซ่อมยานยนต์	148.2	9,060.1	-	3.7	7.4	2.3	-	0.5	0.4	7. Wholesale and retail trade; repair of motor vehicles and motorcycles		
8. การขนส่ง และสถานที่เก็บสินค้า	36.7	8,468.3	1.3	0.7	4.7	3.2	-	-	-	8. Transportation and storage		
9. ที่พักแรมและบริการด้านอาหาร	10.7	9,412.7	-	0.8	0.9	0.8	-	-	-	9. Accommodation and food service activities		
10. ข้อมูลข่าวสารและการสื่อสาร	5.5	8,749.3	-	-	-	0.8	-	-	-	10. Information and communication		
11. กิจกรรมทางการเงินและการประกันภัย	8.7	12,201.5	-	-	1.1	-	-	-	-	11. Financial and insurance activities		
12. กิจกรรมอสังหาริมทรัพย์	-	-	-	-	-	-	-	-	-	12. Real estate activities		
13. กิจกรรมทางวิชาชีพ วิทยาศาสตร์ และเทคโนโลยี	1.8	9,000.0	-	-	-	-	-	-	-	13. Professional, scientific and technical activities		
14. กิจกรรมการบริหารและการบริการสนับสนุน	3.1	8,484.5	-	-	-	0.4	-	-	-	14. Administrative and support service activities		
15. การบริหารราชการ การป้องกันประเทศ การประกันสังคม	-	-	-	-	-	-	-	-	-	15. Public administration and defence; compulsory social security		
16. การศึกษา	2.2	11,859.2	-	-	-	-	-	-	-	16. Education		
17. กิจกรรมด้านสุขภาพและงานสังคมสงเคราะห์	-	-	-	-	-	-	-	-	-	17. Human health and social work activities		
18. ศิลปะ ความบันเทิง และนันทนาการ	3.8	6,163.0	-	0.6	-	1.4	-	-	-	18. Arts, entertainment and recreation		
19. กิจกรรมบริการด้านอื่น ๆ	17.6	5,588.1	-	-	-	1.0	-	-	-	19. Other service activities		
20. กิจกรรมจ้างงานในครัวเรือนส่วนบุคคล การผลิตสินค้าและบริการที่ทำขึ้นเองเพื่อใช้ในครัวเรือน	2.0	11,483.3	-	-	-	-	-	-	-	20. Activities of households as employers; undifferentiated goods and services-producing activities of households for own use		
21. กิจกรรมขององค์การระหว่างประเทศ	-	-	-	-	-	-	-	-	-	21. Activities of extraterritorial organizations and bodies		
22. ไม่ทราบ	-	-	-	-	-	-	-	-	-	22. Unknown		

ตารางที่ 16 จำนวนลูกจ้างเอกชน จำนวนตามค่าจ้างเฉลี่ย ผลประโยชน์ที่ได้รับ อุตสาหกรรม เขต และเขตภาคกลางตอนบน ภาคตะวันออกเฉียงเหนือ (ต่อ)

TABLE 16 PRIVATE EMPLOYEE BY AVERAGE WAGE, FRINGE BENEFIT, INDUSTRY, SEX AND AREA, NORTHEASTERN REGION (Contd.)

อุตสาหกรรม Industry	จำนวนลูกจ้าง Private Employee	ได้รับเป็นเงิน In Cash					ได้รับเป็นสิ่งของ In Kind					INDUSTRY
		ค่าจ้างเฉลี่ย Average Wage	โบนัส Bonus		ค่าล่วงเวลา Overtime	เงินอื่นๆ Other Income	อาหาร Food	เสื้อผ้า Clothes	ที่อยู่อาศัย Housing	อื่นๆ Others		
			3.1	3.1								
ภาคตะวันออกเฉียงเหนือ												
1. เกษตรกรรม การป่าไม้ และการประมง	529.1	7,911.2	-	-	48.6	23.3	44.3	1.2	3.5	7.1	3.0	1. Agriculture, forestry and fishing
2. การทำเหมืองแร่ และเหมืองหิน	86.7	5,238.5	-	-	-	-	6.4	-	-	-	-	2. Mining and quarrying
3. การผลิต	176.4	8,094.8	-	-	37.6	9.2	16.0	-	-	-	-	3. Manufacturing
4. ไฟฟ้า ก๊าซ ไอน้ำและระบบปรับอากาศ	-	-	-	-	-	-	-	-	-	-	-	4. Electricity, gas, steam and air conditioning supply
5. การจัดที่พัก การจัดการและการบำบัดน้ำเสีย ของเสีย และสิ่งปฏิกูล	0.6	7,500.0	-	-	-	-	-	-	-	-	-	5. Water supply, sewerage, waste management and remediation activities
6. การก่อสร้าง	35.8	6,690.0	-	0.1	-	-	0.5	-	-	-	-	6. Construction
7. การขายส่ง และการขายปลีก การซ่อมยานยนต์	104.3	9,110.1	-	0.9	6.1	3.2	3.2	1.0	3.0	-	-	7. Wholesale and retail trade; repair of motor vehicles and motorcycles
8. การขนส่ง และสถานที่พักผ่อน	5.6	9,544.0	0.8	-	-	-	-	-	-	-	-	8. Transportation and storage
9. ที่พักรวมและบริการด้านอาหาร	49.0	7,969.8	-	7.0	3.6	12.4	-	-	0.5	-	-	9. Accommodation and food service activities
10. ข้อมูลข่าวสารและการสื่อสาร	2.5	15,995.7	0.8	-	-	-	-	-	-	-	-	10. Information and communication
11. กิจกรรมทางการเงินและการประกันภัย	10.8	10,873.4	-	-	-	1.2	-	-	-	-	-	11. Financial and insurance activities
12. กิจกรรมอสังหาริมทรัพย์	7.2	10,080.1	-	-	-	-	-	-	-	-	-	12. Real estate activities
13. กิจกรรมทางวิชาชีพ วิทยาศาสตร์ และเทคนิค	1.8	12,570.9	-	-	-	-	-	-	-	-	-	13. Professional, scientific and technical activities
14. กิจกรรมการบริหารและการบริการสนับสนุน	6.4	10,198.2	-	0.3	-	-	0.3	-	-	-	-	14. Administrative and support service activities
15. การบริหารราชการ การป้องกันประเทศ การประชาสัมพันธ์	-	-	-	-	-	-	-	-	-	-	-	15. Public administration and defence; compulsory social security
16. การศึกษา	6.9	13,622.0	-	-	-	-	-	-	-	-	-	16. Education
17. กิจกรรมด้านสุขภาพและงานสังคมสงเคราะห์	6.7	9,255.9	-	2.1	-	0.2	-	-	-	-	-	17. Human health and social work activities
18. ศิลปะ ความบันเทิง และนันทนาการ	3.3	8,774.2	1.5	-	-	0.7	-	-	-	-	-	18. Arts, entertainment and recreation
19. กิจกรรมบริการด้านอื่น ๆ	14.8	6,263.0	-	-	-	2.3	1.6	-	-	-	-	19. Other service activities
20. กิจกรรมการจ้างงานในครัวเรือนส่วนบุคคล การผลิตสินค้าและบริการที่ทำขึ้นเพื่อใช้ในครัวเรือน	10.4	6,785.4	-	0.6	-	-	4.1	0.2	-	-	-	20. Activities of households as employers; undifferentiated goods and services-producing activities of households for own use
21. กิจกรรมขององค์การระหว่างประเทศ	-	-	-	-	-	-	-	-	-	-	-	21. Activities of extraterritorial organizations and bodies
22. ไม่ทราบ	-	-	-	-	-	-	-	-	-	-	-	22. Unknown



ตารางที่ 17 จำนวนลูกจ้างรัฐบาล จำนวนตามค่าจ้างเฉลี่ย โดยประโยชน์ที่ได้รับ อุตสาหกรรม และเพศ ภาคตะวันออกเฉียงเหนือ

TABLE 17 GOVERNMENT EMPLOYEE BY AVERAGE WAGE, FRINGE BENEFIT, INDUSTRY AND SEX, NORTHEASTERN REGION

อุตสาหกรรม Industry	จำนวน ลูกจ้างรัฐบาล Total Government Employee	ลูกจ้างรัฐบาลที่ได้รับผลประโยชน์ Government Employee Receive Fringe Benefit										INDUSTRY
		ได้รับเป็นเงิน In Cash					ได้รับเป็นสิ่งของ In Kind					
		โบนัส Bonus	ค่าล่วงเวลา Overtime	เงินอื่นๆ Other Income	อาหาร Food	เสื้อผ้า Clothes	ที่อยู่อาศัย Housing	อื่นๆ Others				
<b>ชาย</b>												<b>MALE</b>
ค่าจ้างเฉลี่ย Average Wage	464.6	17,615.0	9.5	96.6	0.1	15.5	0.6					
1. เบดตรกรม การป่าไม้ และการประมง	0.7	10,605.2	-	-	-	-	-	-	-	-	-	-
2. การทำเหมืองแร่ และเหมืองหิน	-	-	-	-	-	-	-	-	-	-	-	-
3. การผลิต	0.8	10,518.1	-	-	-	-	-	-	-	-	-	-
4. ไฟฟ้า ก๊าซ ไอน้ำ และระบบปรับอากาศ	20.5	16,050.0	-	0.4	-	-	-	-	-	-	-	-
5. การจัดหาสินค้า การจัดการและการบำบัดน้ำเสีย ของเสีย และสิ่งปฏิกูล	9.5	21,352.3	0.7	-	-	4.0	-	-	-	-	-	-
6. การก่อสร้าง	0.3	12,000.0	-	-	-	-	-	-	-	-	-	-
7. การขายส่ง และการขายปลีก การซ่อมยานยนต์	1.7	6,456.1	-	-	-	-	-	-	-	-	-	-
8. การขนส่ง และสถานที่เก็บสินค้า	8.1	18,003.2	-	0.8	-	0.2	-	-	-	-	-	-
9. ที่พักแรมและบริการด้านอาหาร	0.4	15,000.0	-	-	-	-	-	-	-	-	-	-
10. ข้อมูลข่าวสารและการสื่อสาร	1.7	22,545.5	-	0.1	-	-	-	-	-	-	-	-
11. กิจกรรมทางการเงินและการประกันภัย	12.5	24,633.8	-	0.7	1.9	-	-	-	-	-	-	-
12. กิจกรรมอสังหาริมทรัพย์	-	-	-	-	-	-	-	-	-	-	-	-
13. กิจกรรมทางวิชาชีพ วิทยาศาสตร์ และเทคโนโลยี	2.3	19,356.1	-	-	-	-	-	-	-	-	-	-
14. กิจกรรมการบริหารและการบริการสนับสนุน	0.1	15,000.0	-	-	-	-	-	-	-	-	-	-
15. การบริหารราชการ การป้องกันประเทศ การประมงและสัตว์น้ำ	264.1	13,414.2	0.2	2.1	39.7	0.1	7.9	-	-	-	-	-
16. การศึกษา	113.5	27,732.8	0.8	0.5	51.2	-	2.0	-	-	-	-	-
17. กิจกรรมด้านสุขภาพและงานสังคมสงเคราะห์	25.3	14,234.2	5.5	2.6	-	1.4	-	-	-	-	-	-
18. ศิลปะ ความบันเทิง และนันทนาการ	3.0	9,014.8	-	-	-	-	-	-	-	-	-	-
19. กิจกรรมบริการด้านอื่น ๆ	0.2	8,000.0	-	-	-	-	-	-	-	-	-	-
20. กิจกรรมการจ้างงานในครัวเรือนส่วนบุคคล การผลิตสินค้าและบริการที่ขึ้นเองเพื่อใช้ในครัวเรือน	-	-	-	-	-	-	-	-	-	-	-	-
21. กิจกรรมขององค์การระหว่างประเทศ	-	-	-	-	-	-	-	-	-	-	-	-
22. ไม่ทราบ	465.6	19,739.1	1.9	37.6	104.6	3.2	14.8	0.3	-	-	-	-
<b>หญิง</b>												<b>FEMALE</b>
1. เกษตรกรรม การป่าไม้ และการประมง	-	-	-	-	-	-	-	-	-	-	-	-
2. การทำเหมืองแร่ และเหมืองหิน	-	-	-	-	-	-	-	-	-	-	-	-
3. การผลิต	0.6	10,498.8	-	-	-	-	-	-	-	-	-	-
4. ไฟฟ้า ก๊าซ ไอน้ำ และระบบปรับอากาศ	1.3	37,530.3	-	0.1	-	-	-	-	-	-	-	-
5. การจัดหาสินค้า การจัดการและการบำบัดน้ำเสีย ของเสีย และสิ่งปฏิกูล	5.6	11,624.0	-	-	-	-	2.0	-	-	-	-	-
6. การก่อสร้าง	-	-	-	-	-	-	-	-	-	-	-	-
7. การขายส่ง และการขายปลีก การซ่อมยานยนต์	0.7	8,693.8	-	0.6	-	-	-	-	-	-	-	-
8. การขนส่ง และสถานที่เก็บสินค้า	3.7	11,176.2	-	0.3	-	0.1	-	-	-	-	-	-
9. ที่พักแรมและบริการด้านอาหาร	1.5	6,818.9	-	-	0.7	-	-	-	-	-	-	-
10. ข้อมูลข่าวสารและการสื่อสาร	1.0	43,794.9	-	-	-	-	-	-	-	-	-	-
11. กิจกรรมทางการเงินและการประกันภัย	10.9	22,371.8	0.1	0.6	0.3	-	0.5	-	-	-	-	-
12. กิจกรรมอสังหาริมทรัพย์	-	-	-	-	-	-	-	-	-	-	-	-
13. กิจกรรมทางวิชาชีพ วิทยาศาสตร์ และเทคโนโลยี	1.8	16,621.9	-	0.1	-	-	1.5	-	-	-	-	-
14. กิจกรรมการบริหารและการบริการสนับสนุน	1.6	4,235.4	-	-	-	-	-	-	-	-	-	-
15. การบริหารราชการ การป้องกันประเทศ การประมงและสัตว์น้ำ	129.1	14,478.3	0.2	0.3	10.3	-	2.2	-	-	-	-	-
16. การศึกษา	185.2	24,851.5	1.3	1.0	69.9	1.8	1.4	-	-	-	-	-
17. กิจกรรมด้านสุขภาพและงานสังคมสงเคราะห์	121.5	18,143.4	0.4	35.7	23.1	0.7	7.2	-	-	-	-	-
18. ศิลปะ ความบันเทิง และนันทนาการ	0.8	13,573.5	-	-	-	-	-	-	-	-	-	-
19. กิจกรรมบริการด้านอื่น ๆ	0.5	8,580.0	-	-	-	-	-	-	-	-	-	-
20. กิจกรรมการจ้างงานในครัวเรือนส่วนบุคคล การผลิตสินค้าและบริการที่ขึ้นเองเพื่อใช้ในครัวเรือน	-	-	-	-	-	-	-	-	-	-	-	-
21. กิจกรรมขององค์การระหว่างประเทศ	-	-	-	-	-	-	-	-	-	-	-	-
22. ไม่ทราบ	-	-	-	-	-	-	-	-	-	-	-	-

ไตรมาสที่ 4/2560 : Quarter 4/2017

หน่วยเป็นพัน : in Thousands

ตารางที่ 17 จำนวนลูกจ้างรัฐบาล จำแนกตามค่าจ้างเฉลี่ย ผลประโยชน์ที่ได้รับ อุตสาหกรรม เพศ และเขตการปกครอง ภาคตะวันออกเฉียงเหนือ (ต่อ)  
TABLE 17 GOVERNMENT EMPLOYEE BY AVERAGE WAGE, FRINGE BENEFIT, INDUSTRY, SEX AND AREA, NORTHEASTERN REGION (Contd.)

อุตสาหกรรม	จำนวน ลูกจ้างรัฐบาล Total Government Employee	ค่าจ้างเฉลี่ย Average Wage	ในเขตเทศบาล MUNICIPAL AREA										INDUSTRY
			ลูกจ้างรัฐบาลที่ได้รับผลประโยชน์อื่นๆ Government Employee Receive Fringe Benefit					ได้รับเป็นเงิน In Cash					
			โบนัส Bonus	ค่าล่วงเวลา Overtime	เงินอื่นๆ Other Income	อาหาร Food	เครื่องแต่งกาย Clothes	ที่อยู่อาศัย Housing	อื่นๆ Others				
<b>อุตสาหกรรม</b>	<b>375.1</b>	<b>21,015.8</b>	<b>27.4</b>	<b>96.8</b>	<b>0.8</b>	<b>-</b>	<b>24.9</b>	<b>0.9</b>	<b>TOTAL</b>				
<b>ชาย</b>	<b>190.8</b>	<b>20,000.1</b>	<b>7.0</b>	<b>48.1</b>	<b>0.1</b>	<b>-</b>	<b>13.6</b>	<b>0.6</b>	<b>MALE</b>				
1 เกษตรกรรม การป่าไม้ และการประมง	0.2	9,000.0	-	-	-	-	-	-	-	-	-	-	
2. การทำเหมืองแร่ และเหมืองหิน	-	-	-	-	-	-	-	-	-	-	-	-	
3. การผลิต	0.8	10,518.1	-	-	-	-	-	-	-	-	-	-	
4. ไฟฟ้า ก๊าซ ไอน้ำ และระบบปรับอากาศ	8.3	16,325.8	-	-	0.1	-	-	-	-	-	-	-	
5. การจัดการน้ำ การจัดการและการบำบัดน้ำเสีย ของเสีย และสิ่งปฏิกูล	6.4	24,535.5	-	-	-	-	-	-	-	3.4	-	-	
6. การก่อสร้าง	0.3	12,000.0	-	-	-	-	-	-	-	-	-	-	
7. การขายส่ง และการขายปลีก การซ่อมยานยนต์	0.9	9,000.0	-	-	-	-	-	-	-	-	-	-	
8. การขนส่ง และสถานที่เก็บสินค้า	3.0	28,365.5	-	-	0.8	-	-	-	-	0.2	-	-	
9. ที่พักแรมและบริการด้านอาหาร	0.4	15,000.0	-	-	-	-	-	-	-	-	-	-	
10. ข้อมูลข่าวสารและการสื่อสาร	0.8	37,582.5	-	-	0.1	-	-	-	-	-	-	-	
11. กิจกรรมทางการเงินและการประกันภัย	5.7	25,420.9	-	-	0.4	-	-	-	-	-	-	-	
12. กิจกรรมอสังหาริมทรัพย์	-	-	-	-	-	-	-	-	-	-	-	-	
13. กิจกรรมทางวิชาชีพ วิทยาศาสตร์ และเทคนิค	0.9	20,623.2	-	-	-	-	-	-	-	-	-	-	
14. กิจกรรมการบริหารและการบริการสนับสนุน	0.1	15,000.0	-	-	-	-	-	-	-	-	-	-	
15. การบริหารราชการ การป้องกันประเทศ การประกันสังคม	100.0	16,478.8	0.2	2.1	23.4	0.1	-	-	-	7.1	-	-	
16. การศึกษา	45.4	28,524.6	-	0.5	20.7	-	-	-	-	1.6	0.4	16. Education	
17. กิจกรรมด้านสุขภาพและงานสังคมสงเคราะห์	16.6	15,872.2	-	4.4	2.6	-	-	-	-	1.4	0.1	17. Human health and social work activities	
18. ศิลปะ ความบันเทิง และนันทนาการ	0.9	11,201.9	-	-	-	-	-	-	-	-	-	-	
19. กิจกรรมบริการด้านอื่น ๆ	0.2	8,000.0	-	-	-	-	-	-	-	-	-	-	
20. กิจกรรมการจ้างงานในครัวเรือนส่วนบุคคล การผลิตสินค้าและบริการที่ขึ้นเองเพื่อใช้ในครัวเรือน	-	-	-	-	-	-	-	-	-	-	-	-	
21. กิจกรรมขององค์กรระหว่างประเทศ	-	-	-	-	-	-	-	-	-	-	-	-	
22. ไม่ทราบ	-	-	-	-	-	-	-	-	-	-	-	-	

ไตรมาสที่ 4/2560 : Quarter 4/2017

หน่วยเป็นพัน : in Thousands

ตารางที่ 17 จำนวนลูกจ้างรัฐบาล จำนวนตามค่าจ้างเฉลี่ย ผลประโยชน์ที่ได้รับ อุตสาหกรรม เพศ และเขตการปกครอง ภาคตะวันออกเฉียงเหนือ (ต่อ)  
TABLE 17 GOVERNMENT EMPLOYEE BY AVERAGE WAGE, FRINGE BENEFIT, INDUSTRY, SEX AND AREA, NORTHEASTERN REGION (Contd.)

อุตสาหกรรม	จำนวน ลูกจ้างรัฐบาล Total Government Employee	ในเขตเทศบาล MUNICIPAL AREA										INDUSTRY	
		ลูกจ้างรัฐบาลที่ได้รับผลประโยชน์อื่นๆ					Government Employee Receive Fringe Benefit						
		ค่าจ้างเฉลี่ย Average Wage	โบนัส Bonus	ได้รับเป็นเงิน In Cash	เงินอื่นๆ Other Income	อาหาร Food	เสื้อผ้า Clothes	ที่อยู่อาศัย Housing	อื่นๆ Others	ได้รับเป็นเงินของ In Kind	ที่อยู่อาศัย Housing		อื่นๆ Others
หญิง	184.3	22,067.1	0.8	20.4	48.7	0.8	-	11.3	0.3			FEMALE	
1.เกษตรกรรม การป่าไม้ และการประมง	-	-	-	-	-	-	-	-	-	-	-	-	- 1. Agriculture, forestry and fishing
2.การทำเหมืองแร่ และเหมืองหิน	-	-	-	-	-	-	-	-	-	-	-	-	- 2. Mining and quarrying
3. การผลิต	0.6	10,498.8	-	-	-	-	-	-	-	-	-	-	- 3. Manufacturing
4. ไฟฟ้า ก๊าซ ไอน้ำ และระบบปรับอากาศ	1.2	33,843.8	-	-	-	-	-	-	-	-	-	-	- 4. Electricity, gas, steam and air conditioning supply
5. การจัดหา การจัดการ และการบำบัดน้ำเสีย ของเสีย และสิ่งปฏิกูล	2.9	14,074.1	-	-	-	-	-	1.4	-	-	-	-	- 5. Water supply; sewerage, waste management and remediation activities
6. การก่อสร้าง	-	-	-	-	-	-	-	-	-	-	-	-	- 6. Construction
7. การขายส่ง และการชอปปิง การซ่อมยานยนต์	0.7	8,693.8	-	-	0.6	-	-	-	-	-	-	-	- 7. Wholesale and retail trade; repair of motor vehicles and motorcycles
8. การขนส่ง และสถานที่เก็บสินค้า	1.1	14,067.3	-	-	0.3	-	-	0.1	-	-	-	-	- 8. Transportation and storage
9. ที่พักรวมและบริการด้านอาหาร	0.4	5,250.6	-	-	-	0.3	-	-	-	-	-	-	- 9. Accommodation and food service activities
10. ข้อมูลข่าวสารและการสื่อสาร	1.0	43,794.9	-	-	-	-	-	-	-	-	-	-	- 10. Information and communication
11. กิจกรรมทางการเงินและการประกันภัย	5.5	29,460.7	0.1	0.1	0.3	-	-	0.1	-	-	-	-	- 11. Financial and insurance activities
12. กิจกรรมอสังหาริมทรัพย์	-	-	-	-	-	-	-	-	-	-	-	-	- 12. Real estate activities
13. กิจกรรมทางวิชาชีพ วิทยาศาสตร์ และเทคนิค	0.4	16,172.8	-	-	0.1	-	-	0.1	-	-	-	-	- 13. Professional, scientific and technical activities
14. กิจกรรมการบริหารและการบริการสนับสนุน	0.1	7,500.0	-	-	-	-	-	-	-	-	-	-	- 14. Administrative and support service activities
15. การบริหารราชการ การป้องกันประเทศ การป้องกันสังคม	51.7	16,940.9	0.2	0.3	3.2	-	-	2.2	-	-	-	-	- 15. Public administration and defence; compulsory social security
16. การศึกษา	69.1	26,439.2	0.1	0.4	30.3	0.1	-	1.0	-	-	-	-	- 16. Education
17. กิจกรรมด้านสุขภาพและงานสังคมสงเคราะห์	49.4	20,895.1	0.4	19.7	14.1	0.3	-	6.6	-	-	-	-	0.3 17. Human health and social work activities
18. ศิลปะ ความบันเทิง และนันทนาการ	0.2	38,750.0	-	-	-	-	-	-	-	-	-	-	- 18. Arts, entertainment and recreation
19. กิจกรรมบริการด้านอื่น ๆ	0.1	21,500.0	-	-	-	-	-	-	-	-	-	-	- 19. Other service activities
20. กิจกรรมการจ้างงานในครัวเรือนส่วนบุคคล การผลิตสินค้าและบริการที่ขึ้นเองเพื่อใช้ในครัวเรือน	-	-	-	-	-	-	-	-	-	-	-	-	- 20. Activities of households as employers; undifferentiated goods and services-producing activities of households for own use
21. กิจกรรมขององค์การระหว่างประเทศ	-	-	-	-	-	-	-	-	-	-	-	-	- 21. Activities of extraterritorial organizations and bodies
22. ไม่ทราบ	-	-	-	-	-	-	-	-	-	-	-	-	- 22. Unknown

ตารางที่ 17 จำนวนลูกจ้างรัฐบาล จำแนกตามค่าจ้างเฉลี่ย ผลประโยชน์อื่นที่ได้รับ อุตสาหกรรม เพศ และเขตการปกครอง ภาคตะวันออกเฉียงเหนือ (ต่อ)  
TABLE 17 GOVERNMENT EMPLOYEE BY AVERAGE WAGE, FRINGE BENEFIT, INDUSTRY, SEX AND AREA, NORTHEASTERN REGION (Contd.)

อุตสาหกรรม	จำนวน ลูกจ้างรัฐบาล Total Government Employee	ค่าจ้างเฉลี่ย Average Wage	นอกเขตเทศบาล NON-MUNICIPAL AREA						ได้รับเป็นสิ่งของ in Kind	ได้รับเป็นเงิน in Cash	เงินอื่นๆ Other Income	อาหาร Food	เครื่องแต่งกาย Clothes	ที่อยู่อาศัย Housing	อื่นๆ Others	INDUSTRY
			ได้รับเป็นเงิน in Cash			ได้รับเป็นสิ่งของ in Kind										
			โบนัส Bonus	ค่าล่วงเวลา Overtime	เงินอื่นๆ Other Income	ได้รับเป็นสิ่งของ in Kind	ได้รับเป็นเงิน in Cash	เงินอื่นๆ Other Income								
<b>โดยรวม</b>	555.1	17,098.7	2.0	19.7	104.5	2.4	-	5.4	-	-	-	-	-	TOTAL		
<b>ชาย</b>	273.9	15,953.7	0.8	2.5	48.5	-	-	1.9	-	-	-	-	-	MALE		
1.เกษตรกรรม การป่าไม้ และการประมง	0.5	11,389.5	-	-	-	-	-	-	-	-	-	-	-	- 1. Agriculture, forestry and fishing		
2.การวางหินแร่ และเหมืองหิน	-	-	-	-	-	-	-	-	-	-	-	-	-	- 2. Mining and quarrying		
3. การผลิต	-	-	-	-	-	-	-	-	-	-	-	-	-	- 3. Manufacturing		
4. ไฟฟ้า ก๊าซ ไอน้ำ และระบบปรับอากาศ	12.2	15,861.9	-	-	0.3	-	-	-	-	-	-	-	-	- 4. Electricity, gas, steam and air conditioning supply		
5. การจัดการน้ำ การจัดการและการบำบัดน้ำเสียของเสีย และสิ่งปฏิกูล	3.1	14,748.7	-	0.7	-	-	-	0.7	-	-	-	-	-	- 5. Water supply; sewerage, waste management and remediation activities		
6. การก่อสร้าง	-	-	-	-	-	-	-	-	-	-	-	-	-	- 6. Construction		
7. การขายส่ง และการขายปลีก การซ่อมยานยนต์	0.8	3,500.0	-	-	-	-	-	-	-	-	-	-	-	- 7. Wholesale and retail trade; repair of motor vehicles and motorcycles		
8. การขนส่ง และสถานที่เก็บสินค้า	5.2	12,034.4	-	-	-	-	-	-	-	-	-	-	-	- 8. Transportation and storage		
9. ที่พักแรมและบริการด้านอาหาร	-	-	-	-	-	-	-	-	-	-	-	-	-	- 9. Accommodation and food service activities		
10. ข้อมูลข่าวสารและการสื่อสาร	0.9	9,187.0	-	-	-	-	-	-	-	-	-	-	-	- 10. Information and communication		
11. กิจกรรมทางการเงินและการประกันภัย	6.8	23,978.4	-	0.7	1.5	-	-	-	-	-	-	-	-	- 11. Financial and insurance activities		
12. กิจกรรมอสังหาริมทรัพย์	-	-	-	-	-	-	-	-	-	-	-	-	-	- 12. Real estate activities		
13. กิจกรรมทางวิชาชีพ วิทยาศาสตร์ และเทคนิค	1.4	18,513.8	-	-	-	-	-	-	-	-	-	-	-	- 13. Professional, scientific and technical activities		
14. กิจกรรมการบริหารและการบริการสนับสนุน	-	-	-	-	-	-	-	-	-	-	-	-	-	- 14. Administrative and support service activities		
15. การบริหารราชการ การป้องกันประเทศ การประกันสังคม	164.1	11,547.1	-	-	16.3	-	-	0.8	-	-	-	-	-	- 15. Public administration and defence; compulsory social security		
16. การศึกษา	68.1	27,205.7	0.8	-	30.5	-	-	0.4	-	-	-	-	-	- 16. Education		
17. กิจกรรมด้านสุขภาพและงานสังคมสงเคราะห์	8.7	11,124.6	-	1.2	-	-	-	-	-	-	-	-	-	- 17. Human health and social work activities		
18. ศิลปะ ความบันเทิง และนันทนาการ	2.2	8,121.7	-	-	-	-	-	-	-	-	-	-	-	- 18. Arts, entertainment and recreation		
19. กิจกรรมบริการด้านอื่น ๆ	-	-	-	-	-	-	-	-	-	-	-	-	-	- 19. Other service activities		
20. กิจกรรมการจ้างงานในครัวเรือนส่วนบุคคล การผลิตสินค้าและบริการที่ขึ้นเองเพื่อใช้ในครัวเรือน	-	-	-	-	-	-	-	-	-	-	-	-	-	- 20. Activities of households as employers; undifferentiated goods and services-producing activities of households for own use		
21. กิจกรรมขององค์กรระหว่างประเทศ	-	-	-	-	-	-	-	-	-	-	-	-	-	- 21. Activities of extraterritorial organizations and bodies		
22. ไม่ทราบ	-	-	-	-	-	-	-	-	-	-	-	-	-	- 22. Unknown		



ตารางที่ 17 จำนวนลูกจ้างรัฐบาล จำแนกตามค่าจ้างเฉลี่ย ผลประโยชน์อื่นที่ได้รับ อุตสาหกรรม เพศ และเขตการปกครอง ภาคตะวันออกเฉียงเหนือ (ต่อ)  
TABLE 17 GOVERNMENT EMPLOYEE BY AVERAGE WAGE, FRINGE BENEFIT, INDUSTRY, SEX AND AREA, NORTHEASTERN REGION (Contd.)

อุตสาหกรรม	จำนวน ลูกจ้างรัฐบาล Total Government Employee	ลูกจ้างรัฐบาลที่ได้รับผลประโยชน์ที่รัฐ Government Employee Receive Fringe Benefit							INDUSTRY
		ได้รับเป็นเงิน In Cash			ได้รับเป็นสิ่งของ In Kind				
		ค่าจ้างเฉลี่ย Average Wage	โบนัส Bonus	ค่าล่วงเวลา Overtime	เงินอื่นๆ Other Income	อาหาร Food	เสื้อผ้า Clothes	ที่อยู่อาศัย Housing	
หญิง	281.3	18,213.5	1.1	17.2	55.9	2.4	-	3.5	FEMALE
1.เกษตรกรรม การป่าไม้ และการประมง	-	-	-	-	-	-	-	-	- 1. Agriculture, forestry and fishing
2.การทำเหมืองแร่ และเหมืองหิน	-	-	-	-	-	-	-	-	- 2. Mining and quarrying
3. การผลิต	-	-	-	-	-	-	-	-	- 3. Manufacturing
4. ไฟฟ้า ก๊าซ ไอน้ำ และระบบปรับอากาศ	0.1	69,500.0	-	-	0.1	-	-	-	- 4. Electricity, gas, steam and air conditioning supply
5. การจัดหา การจัดการและกำกับดูแล ของเสีย และสิ่งปฏิกูล	2.8	9,047.8	-	-	-	-	-	0.7	- 5. Water supply; sewerage, waste management and remediation activities
6. การก่อสร้าง	-	-	-	-	-	-	-	-	- 6. Construction
7. การขายส่ง และการชอปปิง การซ่อมยานยนต์	-	-	-	-	-	-	-	-	- 7. Wholesale and retail trade; repair of motor vehicles and motorcycles
8. การขนส่ง และสถานที่เก็บสินค้า	2.6	10,004.8	-	-	-	-	-	-	- 8. Transportation and storage
9. ที่พักรวมและบริการด้านอาหาร	1.1	7,447.3	-	-	-	0.4	-	-	- 9. Accommodation and food service activities
10. ข้อมูลข่าวสารและการสื่อสาร	-	-	-	-	-	-	-	-	- 10. Information and communication
11. กิจกรรมทางการเงินและการประกันภัย	5.4	15,078.7	-	0.5	-	-	-	0.5	- 11. Financial and insurance activities
12. กิจกรรมอสังหาริมทรัพย์	-	-	-	-	-	-	-	-	- 12. Real estate activities
13. กิจกรรมทางวิชาชีพ วิทยาศาสตร์ และเทคนิค	1.4	16,764.5	-	-	-	-	-	1.4	- 13. Professional, scientific and technical activities
14. กิจกรรมการบริหารและการบริการสนับสนุน	1.5	4,000.0	-	-	-	-	-	-	- 14. Administrative and support service activities
15. การบริหารราชการ การป้องกันประเทศ การป้องกันสังคม	77.4	12,835.0	-	-	7.1	-	-	-	- 15. Public administration and defence; compulsory social security
16. การศึกษา	116.0	23,905.6	1.1	0.6	39.6	1.7	-	0.4	- 16. Education
17. กิจกรรมด้านสุขภาพและงานสังคมสงเคราะห์	72.0	16,254.8	-	16.1	9.1	0.3	-	0.7	- 17. Human health and social work activities
18. ศิลปะ ความบันเทิง และนันทนาการ	0.6	6,160.0	-	-	-	-	-	-	- 18. Arts, entertainment and recreation
19. กิจกรรมบริการด้านอื่น ๆ	0.4	6,000.0	-	-	-	-	-	-	- 19. Other service activities
20. กิจกรรมการจ้างงานในครัวเรือนส่วนบุคคล การผลิตสินค้าและบริการที่ขึ้นเองเพื่อใช้ในครัวเรือน	-	-	-	-	-	-	-	-	- 20. Activities of households as employers; undifferentiated goods and services-producing activities of households for own use
21. กิจกรรมขององค์การระหว่างประเทศ	-	-	-	-	-	-	-	-	- 21. Activities of extraterritorial organizations and bodies
22. ไม่ทราบ	-	-	-	-	-	-	-	-	- 22. Unknown

ตารางที่ 18 จำนวนลูกจ้าง จำนวนตามอาชีพ ระดับของรายได้ ภาคตะวันออกเฉียงเหนือ

TABLE 18 EMPLOYEE BY OCCUPATION, INCOME CLASS, NORTHEASTERN REGION

หน่วยนับพัน - in Thousands

ระดับของรายได้	อาชีพ Occupation											รวม	Income Class
	ผู้จัดการ Legislators & Managers	ผู้ประกอบวิชาชีพ ด้านต่างๆ Professional	เจ้าหน้าที่เทคนิค และผู้ประกอบ วิชาชีพ Technicians	เสมียน Clerks	พนักงานบริการ ผู้จำหน่ายสินค้า Service Workers	ด้านการเกษตร ป่าน้ำและประมง & Fishery	ช่างฝีมือและผู้ปฏิบัติ งานที่เกี่ยวกับ Craft & associat	ผู้ควบคุมเครื่องจักร งานด้านการประกอบ Plant & Machine controllers	ผู้ประกอบอาชีพ งานพื้นฐาน Elementary occupations	แรงงานซึ่ง ไม่สามารถให้ ในหมวดอื่น Not classifiable	TOTAL		
ยอดรวม	177.6	392.9	147.7	193.1	489.6	119.5	419.5	303.3	560.1	-	2,803.1	-	TOTAL
ต่ำกว่า 1,501 บาท	-	-	-	0.9	0.4	4.6	4.3	0.4	4.5	-	15.2	-	Less than 1,501 Baht
1,501 - 2,500 บาท	-	-	-	-	3.8	6.2	7.7	2.2	17.5	-	37.4	-	1,501 - 2,500 Baht
2,501 - 3,500 บาท	-	0.3	0.4	-	4.2	10.0	13.7	15.5	33.6	-	77.7	-	2,501 - 3,500 Baht
3,501 - 4,500 บาท	0.3	-	1.0	1.6	7.4	9.9	13.5	10.9	51.7	-	96.2	-	3,501 - 4,500 Baht
4,501 - 5,500 บาท	52.7	4.5	1.5	1.5	20.0	13.6	18.2	8.2	60.0	-	180.3	-	4,501 - 5,500 Baht
5,501 - 6,500 บาท	1.9	5.7	2.2	4.6	38.5	23.5	38.5	12.4	103.9	-	231.1	-	5,501 - 6,500 Baht
6,501 - 7,500 บาท	21.3	1.4	3.7	5.7	33.5	13.8	41.3	28.8	77.6	-	227.0	-	6,501 - 7,500 Baht
7,501 - 10,000 บาท	42.6	31.8	33.2	75.0	279.6	31.2	196.7	152.4	194.4	-	1,036.6	-	7,501 - 10,000 Baht
10,001 - 15,000 บาท	16.3	66.3	51.5	70.9	62.2	6.7	69.2	63.3	14.3	-	420.7	-	10,001 - 15,000 Baht
15,001 - 20,000 บาท	8.3	55.9	20.3	15.8	12.1	-	8.2	6.2	2.6	-	129.3	-	15,001 - 20,000 Baht
20,001 - 30,000 บาท	13.2	99.3	21.1	13.5	23.7	-	6.6	3.1	-	-	180.5	-	20,001 - 30,000 Baht
มากกว่า 30,000 บาท	20.3	127.5	12.3	3.5	3.4	-	0.7	-	-	-	167.8	-	More than 30,000 Baht
ไม่ทราบ	0.6	0.3	0.5	-	0.9	-	1.1	-	-	-	3.3	-	Unknown

ตารางที่ 18 จำนวนลูกจ้าง จำแนกตามอาชีพ ระดับของรายได้ และเพศ ภาคตะวันออกเฉียงเหนือ  
TABLE 18 EMPLOYEE BY OCCUPATION, INCOME CLASS AND SEX, NORTHEASTERN REGION

หน่วยนับพัน - In Thousands

ไตรมาสที่ 4/2560 : Quarter 4/2017

ระดับของรายได้ Income Class	รวม Total	อาชีพ Occupation										พนักงานเครื่องจักร Plant & Machine controlors	ผู้ประกอบอาชีพ งานพื้นฐาน Elementary occupations	คนงานซึ่ง ได้จำแนกไว้ ไม่ชัดเจน Not classifiable	INCOME CLASS
		ผู้บังคับบัญชา Legislators & Managers	ผู้ประกอบอาชีพ ด้านต่างๆ Professional	เจ้าหน้าที่เทคนิค และช่างเทคนิค Technicians	เสมียน Clerks	พนักงานบริการ ผู้จำหน่ายสินค้า Service Workers	ด้านการเกษตร ป่าไม้และประมง Agricultural & Fishery	ช่างฝีมือและผู้ปฏิบัติงาน งานที่พิถีพิถัน Craft & associat	ผู้ควบคุมเครื่องจักร งานด้านการประกอบ Plant & Machine controlors	ผู้ประกอบอาชีพ งานพื้นฐาน Elementary occupations	คนงานซึ่ง ได้จำแนกไว้ ไม่ชัดเจน Not classifiable				
<b>ชาย</b>	1,561.4	135.7	123.4	66.0	57.5	215.7	75.6	332.8	207.3	347.6	-	-	-	MALE	
ต่ำกว่า 1,501 บาท	6.8	-	-	-	0.8	-	1.7	1.7	-	2.6	-	-	-	Less than 1,501 Baht	
1,501 - 2,500 บาท	18.5	-	-	-	-	0.7	3.9	4.2	1.4	8.3	-	-	-	1,501 - 2,500 Baht	
2,501 - 3,500 บาท	47.0	-	0.1	0.4	-	0.8	5.5	8.5	6.4	25.2	-	-	-	2,501 - 3,500 Baht	
3,501 - 4,500 บาท	51.8	0.3	-	1.6	-	1.6	5.0	5.8	8.3	30.9	-	-	-	3,501 - 4,500 Baht	
4,501 - 5,500 บาท	107.3	38.0	1.8	0.3	0.2	6.6	8.5	14.8	5.6	31.4	-	-	-	4,501 - 5,500 Baht	
5,501 - 6,500 บาท	141.0	1.9	1.2	0.1	0.5	10.3	15.0	33.9	8.7	69.4	-	-	-	5,501 - 6,500 Baht	
6,501 - 7,500 บาท	143.2	17.9	-	0.9	1.1	14.5	11.2	32.2	20.0	45.5	-	-	-	6,501 - 7,500 Baht	
7,501 - 10,000 บาท	585.0	39.4	7.0	10.1	19.6	115.3	20.4	154.4	96.1	122.8	-	-	-	7,501 - 10,000 Baht	
10,001 - 15,000 บาท	240.1	12.2	17.0	25.8	24.1	33.7	4.5	61.3	52.0	9.6	-	-	-	10,001 - 15,000 Baht	
15,001 - 20,000 บาท	56.7	4.1	20.1	6.5	3.2	7.1	-	8.2	5.7	2.0	-	-	-	15,001 - 20,000 Baht	
20,001 - 30,000 บาท	87.6	6.8	29.8	13.0	6.9	21.4	-	6.6	3.1	-	-	-	-	20,001 - 30,000 Baht	
มากกว่า 30,000 บาท	75.8	15.3	46.3	8.9	1.2	3.4	-	0.7	-	-	-	-	-	More than 30,000 Baht	
ไม่ทราบ	0.8	-	-	-	-	0.3	-	0.5	-	-	-	-	-	Unknown	
<b>หญิง</b>	1,241.7	41.9	269.5	81.7	135.6	273.9	43.9	86.7	96.0	212.5	-	-	-	FEMALE	
ต่ำกว่า 1,501 บาท	8.4	-	-	-	0.2	0.4	2.9	2.6	0.4	1.9	-	-	-	Less than 1,501 Baht	
1,501 - 2,500 บาท	18.9	-	-	-	-	3.1	2.4	3.5	0.8	9.2	-	-	-	1,501 - 2,500 Baht	
2,501 - 3,500 บาท	30.8	-	0.1	-	-	3.4	4.6	5.2	9.1	8.4	-	-	-	2,501 - 3,500 Baht	
3,501 - 4,500 บาท	44.4	-	-	1.0	1.6	5.8	4.9	7.7	2.6	20.9	-	-	-	3,501 - 4,500 Baht	
4,501 - 5,500 บาท	73.0	14.7	2.7	1.2	1.3	13.4	5.1	3.4	2.6	28.6	-	-	-	4,501 - 5,500 Baht	
5,501 - 6,500 บาท	90.2	-	4.5	2.1	4.1	28.2	8.5	4.6	3.7	34.5	-	-	-	5,501 - 6,500 Baht	
6,501 - 7,500 บาท	83.7	3.4	1.4	2.8	4.6	19.0	2.6	9.1	8.8	32.1	-	-	-	6,501 - 7,500 Baht	
7,501 - 10,000 บาท	451.6	3.2	24.7	23.1	55.4	164.3	10.8	42.2	56.3	71.5	-	-	-	7,501 - 10,000 Baht	
10,001 - 15,000 บาท	180.6	4.2	49.3	25.6	46.8	28.5	2.2	7.9	11.4	4.7	-	-	-	10,001 - 15,000 Baht	
15,001 - 20,000 บาท	72.6	4.3	35.8	13.9	12.6	5.0	-	-	0.5	0.6	-	-	-	15,001 - 20,000 Baht	
20,001 - 30,000 บาท	93.0	6.5	69.5	8.1	6.7	2.2	-	0.1	-	-	-	-	-	20,001 - 30,000 Baht	
มากกว่า 30,000 บาท	92.0	5.0	81.2	3.4	2.4	-	-	-	-	-	-	-	-	More than 30,000 Baht	
ไม่ทราบ	2.6	0.6	0.3	0.5	-	0.6	-	0.6	-	-	-	-	-	Unknown	

ตารางที่ 18 จำนวนลูกจ้าง จำแนกตามอาชีพ ระดับของรายได้ เพศ และเขตการปกครอง ภาคตะวันออกเฉียงเหนือ (ต่อ)

TABLE 18 EMPLOYEE BY OCCUPATION, INCOME CLASS, SEX AND AREA, NORTHEASTERN REGION (Contd.)

ชนิดของรายได้	อาชีพ Occupation											รวม	TOTAL	INCOME CLASS		
	ผู้ประกอบอาชีพ ต่าง ๆ	ผู้บังคับบัญชา และผู้จัดการ	ผู้จัดการ และผู้บริหาร	ผู้ประกอบอาชีพ วิชาชีพ	ช่างเทคนิค และผู้ประกอบ วิชาชีพ	เสมียน	พนักงานบริการ ผู้จำหน่ายสินค้า	อาชีพ Service Workers	การเกษตร ป่าไม้และประมง & Fishery	ช่างฝีมือและผู้ปฏิบัติ งานที่เฉพาะ	ผู้ควบคุมเครื่องจักร งานด้านเครื่องจักร				ผู้ประกอบอาชีพ งานพื้นฐาน	คนงานซึ่ง ได้จำแนกไว้ ไม่ชัดเจน
	Profes- sional	Legislators & Managers	Managers & Administrators	Technicians & Professionals	Technicians & Professionals	Clerks	Service Workers	Agricultural & Fishery	Craft & associat	Plant & Machine controls	Elementary occupations				Not classifiable	
ยอดรวม	965.3	53.2	37.9	166.1	78.7	77.5	193.7	32.2	119.8	86.5	157.7	-	157.7	-	-	-
ชาย	534.6	37.2	37.9	59.5	37.9	266	92.5	18.1	103.7	62.1	97.2	-	97.2	-	-	-
ต่ำกว่า 1,501 บาท	1.2	-	-	-	-	-	-	0.5	0.4	-	0.3	-	0.3	-	-	-
1,501 - 2,500 บาท	3.2	-	-	-	-	-	0.5	0.7	0.1	-	1.9	-	1.9	-	-	-
2,501 - 3,500 บาท	12.7	-	-	0.1	0.3	-	0.8	1.5	3.2	1.2	5.6	-	5.6	-	-	-
3,501 - 4,500 บาท	9.8	0.3	-	-	-	-	0.1	1.2	1.2	0.5	6.4	-	6.4	-	-	-
4,501 - 5,500 บาท	23.4	8.0	0.3	0.4	0.3	0.2	4.1	2.5	3.4	1.1	3.3	-	3.3	-	-	-
5,501 - 6,500 บาท	38.4	0.2	0.1	0.2	0.1	0.5	4.4	4.6	6.0	3.4	19.1	-	19.1	-	-	-
6,501 - 7,500 บาท	39.3	0.8	0.1	-	0.1	0.4	5.0	2.0	11.2	5.9	13.8	-	13.8	-	-	-
7,501 - 10,000 บาท	201.4	9.8	4.4	3.5	4.4	8.6	47.1	4.8	49.2	31.3	42.7	-	42.7	-	-	-
10,001 - 15,000 บาท	90.2	3.4	11.3	8.4	11.3	8.4	16.6	0.4	22.8	15.3	3.7	-	3.7	-	-	-
15,001 - 20,000 บาท	26.4	1.4	4.7	9.4	4.7	3.0	2.9	-	2.1	2.5	0.3	-	0.3	-	-	-
20,001 - 30,000 บาท	46.0	4.0	9.9	15.1	9.9	4.7	8.6	-	2.9	0.8	-	-	-	-	-	-
มากกว่า 30,000 บาท	41.9	9.3	6.8	22.4	6.8	0.7	1.9	-	0.7	-	-	-	-	-	-	-
ไม่ทราบ	0.8	-	-	-	-	-	0.3	-	0.5	-	-	-	-	-	-	-
ยอดรวม	430.7	15.9	40.8	106.6	40.8	51.0	101.2	14.1	16.2	24.4	60.6	-	60.6	-	-	-
ต่ำกว่า 1,501 บาท	1.5	-	-	-	-	0.2	-	0.4	0.2	-	0.7	-	0.7	-	-	-
1,501 - 2,500 บาท	5.2	-	-	-	-	-	2.0	1.6	0.4	-	1.2	-	1.2	-	-	-
2,501 - 3,500 บาท	8.0	-	-	0.1	-	-	1.8	2.1	0.7	0.8	2.6	-	2.6	-	-	-
3,501 - 4,500 บาท	11.3	-	0.2	-	0.2	0.1	4.4	1.5	0.8	0.4	3.9	-	3.9	-	-	-
4,501 - 5,500 บาท	16.2	3.7	0.3	0.2	0.3	0.7	3.6	1.8	0.7	-	5.3	-	5.3	-	-	-
5,501 - 6,500 บาท	24.3	-	0.3	0.9	0.3	1.6	8.5	3.0	0.8	0.6	8.5	-	8.5	-	-	-
6,501 - 7,500 บาท	25.4	0.2	0.5	0.5	1.6	0.7	6.4	0.7	1.0	3.1	11.2	-	11.2	-	-	-
7,501 - 10,000 บาท	143.9	1.7	8.4	6.7	8.4	17.2	56.5	2.5	9.7	16.3	24.8	-	24.8	-	-	-
10,001 - 15,000 บาท	68.2	2.2	13.6	13.0	13.6	18.8	13.2	0.6	1.2	3.3	2.4	-	2.4	-	-	-
15,001 - 20,000 บาท	34.8	1.7	7.6	17.2	7.6	5.5	2.7	-	-	-	-	-	-	-	-	-
20,001 - 30,000 บาท	43.0	2.6	5.4	29.3	5.4	4.1	1.5	-	0.1	-	-	-	-	-	-	-
มากกว่า 30,000 บาท	47.3	3.9	2.8	38.4	2.8	2.1	-	-	-	-	-	-	-	-	-	-
ไม่ทราบ	1.9	-	0.5	0.3	0.5	-	0.6	-	0.6	-	-	-	-	-	-	-

ตารางที่ 18 จำนวนลูกจ้าง จำแนกตามอาชีพ ระดับของรายได้ เพศ และเขตการปกครอง ภาคตะวันออกเฉียงเหนือ (ต่อ)

TABLE 18 EMPLOYEE BY OCCUPATION, INCOME CLASS, SEX AND AREA, NORTHEASTERN REGION (Contd.)

หน่วยนับพัน : in Thousands

ระดับของรายได้	อาชีพ Occupation											รวม	Income Class
	ผู้บริการ Legislators & Managers	ผู้ประกอบอาชีพ ด้านต่างๆ Professional	เจ้าหน้าที่ยุติธรรม และผู้ประกอบ วิชาชีพ Technicians	เสมียน Clerks	พนักงานบริการ ผู้จำหน่ายสินค้า Service Workers	ด้านเกษตร ป่าไม้และประมง Agricultural & Fishery	ช่างฝีมือและผู้ปฏิบัติ งานที่เกี่ยวกับ Craft & associat	ผู้ควบคุมเครื่องจักร งานด้านเครื่อง Plant & Machine controls	ผู้ประกอบอาชีพ งานพื้นฐาน Elementary occupations	คนงานซึ่ง ได้จำแนกไว้ ไม่ชัดเจน Not classifiable	TOTAL		
ยอดรวม	1,837.8	226.8	69.0	115.5	295.9	87.4	299.7	216.8	402.4	-	402.4	-	TOTAL
ชาย	1,026.9	63.9	28.1	30.9	123.2	57.5	229.2	145.2	250.4	-	250.4	-	MALE
ต่ำกว่า 1,501 บาท	5.7	-	-	0.8	-	1.3	1.3	-	2.4	-	2.4	-	Less than 1,501 Baht
1,501 - 2,500 บาท	15.3	-	-	-	0.1	3.1	4.2	1.4	6.4	-	6.4	-	1,501 - 2,500 Baht
2,501 - 3,500 บาท	34.3	-	0.2	-	-	4.0	5.3	5.2	19.6	-	19.6	-	2,501 - 3,500 Baht
3,501 - 4,500 บาท	42.0	-	-	-	1.5	3.9	4.5	7.8	24.4	-	24.4	-	3,501 - 4,500 Baht
4,501 - 5,500 บาท	83.9	1.5	-	-	2.5	6.0	11.4	4.5	28.0	-	28.0	-	4,501 - 5,500 Baht
5,501 - 6,500 บาท	102.5	1.1	-	-	5.9	10.4	28.0	5.3	50.3	-	50.3	-	5,501 - 6,500 Baht
6,501 - 7,500 บาท	103.9	-	0.8	0.6	9.4	9.1	21.0	14.2	31.7	-	31.7	-	6,501 - 7,500 Baht
7,501 - 10,000 บาท	383.6	3.5	5.7	10.9	68.2	15.6	105.3	64.8	80.2	-	80.2	-	7,501 - 10,000 Baht
10,001 - 15,000 บาท	149.9	8.6	14.5	15.7	17.1	4.1	38.5	36.7	5.8	-	5.8	-	10,001 - 15,000 Baht
15,001 - 20,000 บาท	30.3	10.7	1.7	0.2	4.2	-	6.1	3.2	1.7	-	1.7	-	15,001 - 20,000 Baht
20,001 - 30,000 บาท	41.6	14.7	3.1	2.2	12.9	-	3.7	2.3	-	-	-	-	20,001 - 30,000 Baht
มากกว่า 30,000 บาท	33.9	23.9	2.1	0.5	1.5	-	-	-	-	-	-	-	More than 30,000 Baht
ไม่ทราบ	-	-	-	-	-	-	-	-	-	-	-	-	Unknown
ยอดรวม	811.0	162.8	40.9	84.6	172.7	29.9	70.6	71.6	151.9	-	151.9	-	FEMALE
ต่ำกว่า 1,501 บาท	6.9	-	-	-	0.4	2.5	2.4	0.4	1.2	-	1.2	-	Less than 1,501 Baht
1,501 - 2,500 บาท	13.7	-	-	-	1.2	0.8	3.1	0.8	8.0	-	8.0	-	1,501 - 2,500 Baht
2,501 - 3,500 บาท	22.8	-	-	-	1.6	2.5	4.6	8.3	5.8	-	5.8	-	2,501 - 3,500 Baht
3,501 - 4,500 บาท	33.1	-	0.8	1.5	1.4	3.5	6.9	2.2	17.0	-	17.0	-	3,501 - 4,500 Baht
4,501 - 5,500 บาท	56.8	2.5	1.0	0.6	9.8	3.3	2.7	2.6	23.4	-	23.4	-	4,501 - 5,500 Baht
5,501 - 6,500 บาท	65.9	3.6	1.9	2.6	19.6	5.5	3.7	3.1	26.0	-	26.0	-	5,501 - 6,500 Baht
6,501 - 7,500 บาท	98.4	0.9	1.1	3.9	12.7	1.9	8.0	5.7	21.0	-	21.0	-	6,501 - 7,500 Baht
7,501 - 10,000 บาท	307.7	18.1	14.7	38.2	107.8	8.3	32.5	39.9	46.7	-	46.7	-	7,501 - 10,000 Baht
10,001 - 15,000 บาท	112.4	36.2	12.0	28.1	15.3	1.7	6.8	8.1	2.3	-	2.3	-	10,001 - 15,000 Baht
15,001 - 20,000 บาท	37.8	18.6	6.2	7.1	2.3	-	-	0.5	0.6	-	0.6	-	15,001 - 20,000 Baht
20,001 - 30,000 บาท	50.0	40.2	2.7	2.5	0.7	-	-	-	-	-	-	-	20,001 - 30,000 Baht
มากกว่า 30,000 บาท	44.7	42.8	0.6	0.2	-	-	-	-	-	-	-	-	More than 30,000 Baht
ไม่ทราบ	0.6	-	-	-	-	-	-	-	-	-	-	-	Unknown

ตารางที่ 19 จำนวนผู้จ้างงานภาคอุตสาหกรรม ระดับของรายได้ ภาคตะวันออกเฉียงเหนือ

TABLE 19 EMPLOYEE BY INDUSTRY, INCOME CLASS, NORTHEASTERN REGION

หน่วยนับ : In Thousands

ระดับของรายได้	อุตสาหกรรม Industry											รวม	TOTAL	INCOME CLASS
	เกษตรกรรม การปลูก และทำสวน Agriculture	เหมืองแร่ และเหมืองหิน Mining	การทอ สิ่งทอ และสิ่งทอ Textile	การผลิต Manufacturing	ไฟฟ้า ก๊าซ ไอน้ำระบบ อื่นๆ Electricity	การจัดหาน้ำ ประปา น้ำเสีย Water supply sewerage, waste	การก่อสร้าง Construction	การขนส่ง การขนส่ง การขนส่ง Transport, storage	การขนส่ง และ ยานยนต์ Transportation and storage	ที่พักและ บริการอาหาร Accommodation and food service	ข้อมูลการ และการสื่อสาร information communication			
ยอดรวม	276.4	2.2	472.9	23.5	18.2	313.0	430.3	67.7	117.6	15.2	62.0	62.0		
ต่ำกว่า 1,501 บาท	6.7	-	3.6	-	-	2.1	0.4	-	-	-	0.8	0.8	Less than 1,501 Baht	
1,501 - 2,500 บาท	18.9	-	7.0	-	-	1.4	0.9	2.7	0.7	-	-	-	1,501 - 2,500 Baht	
2,501 - 3,500 บาท	26.8	-	19.5	-	-	11.2	7.9	3.1	1.3	-	0.3	0.3	2,501 - 3,500 Baht	
3,501 - 4,500 บาท	48.8	0.3	16.3	-	-	13.9	2.0	2.4	3.7	-	-	-	3,501 - 4,500 Baht	
4,501 - 5,500 บาท	48.0	0.3	18.1	0.1	0.8	17.7	10.1	0.9	6.6	0.8	0.1	0.1	4,501 - 5,500 Baht	
5,501 - 6,500 บาท	57.9	-	22.2	1.7	2.5	59.4	27.7	1.4	13.0	0.3	1.5	1.5	5,501 - 6,500 Baht	
6,501 - 7,500 บาท	23.4	-	38.6	1.6	1.5	61.7	25.8	4.1	13.7	-	3.3	3.3	6,501 - 7,500 Baht	
7,501 - 10,000 บาท	48.7	1.0	235.7	7.1	3.4	120.0	258.5	25.2	64.0	8.4	14.2	14.2	7,501 - 10,000 Baht	
10,001 - 15,000 บาท	4.3	0.6	94.3	5.6	2.3	22.3	72.7	24.0	13.1	2.5	17.1	17.1	10,001 - 15,000 Baht	
15,001 - 20,000 บาท	-	-	9.7	1.8	3.6	2.5	17.5	1.2	1.4	0.8	7.9	7.9	15,001 - 20,000 Baht	
20,001 - 30,000 บาท	-	-	6.4	3.4	1.9	0.8	3.9	2.0	0.2	1.2	8.6	8.6	20,001 - 30,000 Baht	
มากกว่า 30,000 บาท	-	-	0.9	2.3	2.1	-	1.1	0.7	-	1.3	8.2	8.2	More than 30,000 Baht	
ไม่รู้	-	-	0.5	-	-	-	1.7	-	-	-	-	-	Unknown	

ตารางที่ 19 จำนวนผู้จ้างงานตามอุตสาหกรรม ระดับแรงงานที่ ภาคตะวันออกเฉียงเหนือ (ต่อ)

TABLE 19 EMPLOYEE BY INDUSTRY, INCOME CLASS, NORTHEASTERN REGION (Contd.)

หน่วยนับใน : Thousands

ระดับของรายได้	อุตสาหกรรม (ต่อ) Industry (Contd.)											รวม	INCOME CLASS
	กิจกรรมอสังหาริมทรัพย์ Real estate activities	กิจกรรมทางวิชาชีพ Professionals and technical activities	การบริหารงานสนับสนุนและให้บริการ Administrative support service activities	การบริหารราชการ Public administration	การศึกษา Education	กิจกรรมด้านสุขภาพ Health and social work	ศิลปะ ความบันเทิง และนันทนาการ Art, entertainment	บริการอื่น ๆ Other service	งานครัวเรือน Activities of household	กิจกรรมนอกพื้นที่ Extraterritorial	ไม่ทราบ Unknown		
ยอดรวม	9.6	11.0	19.3	393.8	319.4	157.9	14.9	52.6	25.9	-	-	TOTAL	-
ต่ำกว่า 1,501 บาท	-	-	-	0.9	-	-	-	0.2	0.5	-	-	Less than 1,501 Baht	-
1,501 - 2,500 บาท	-	-	-	0.3	1.2	-	2.5	0.9	0.7	-	-	1,501 - 2,500 Baht	-
2,501 - 3,500 บาท	-	-	0.8	0.4	0.8	0.4	-	3.8	1.5	-	-	2,501 - 3,500 Baht	-
3,501 - 4,500 บาท	-	-	1.7	1.5	1.3	1.5	-	7.7	3.2	-	-	3,501 - 4,500 Baht	-
4,501 - 5,500 บาท	0.6	0.3	1.9	55.0	7.1	2.9	0.1	6.4	2.4	-	-	4,501 - 5,500 Baht	-
5,501 - 6,500 บาท	-	0.2	0.5	10.5	9.6	6.2	2.0	9.3	5.5	-	-	5,501 - 6,500 Baht	-
6,501 - 7,500 บาท	0.2	1.3	2.0	32.2	4.3	7.6	0.4	4.1	1.2	-	-	6,501 - 7,500 Baht	-
7,501 - 10,000 บาท	6.5	3.7	8.3	114.7	37.7	44.7	6.8	17.9	9.4	-	-	7,501 - 10,000 Baht	-
10,001 - 15,000 บาท	1.5	3.2	3.2	64.9	56.4	26.7	2.2	2.2	1.5	-	-	10,001 - 15,000 Baht	-
15,001 - 20,000 บาท	0.8	0.7	1.0	28.1	31.0	21.5	-	-	-	-	-	15,001 - 20,000 Baht	-
20,001 - 30,000 บาท	-	1.0	-	59.7	61.9	29.0	0.4	0.1	-	-	-	20,001 - 30,000 Baht	-
มากกว่า 30,000 บาท	-	0.4	-	25.1	107.9	17.2	0.6	-	-	-	-	More than 30,000 Baht	-
ไม่ทราบ	-	0.2	-	0.6	0.3	-	-	-	-	-	-	Unknown	-

ตารางที่ 19 จำนวนกำลังจ้างตามอุตสาหกรรม ระดับของรายได้ และเพศ ภาคตะวันออกเฉียงเหนือ  
TABLE 19 EMPLOYEE BY INDUSTRY, INCOME CLASS AND SEX, NORTHEASTERN REGION

ไตรมาสที่ 4/2560 : Quarter 4/2017

หน่วยนับเป็น : in Thousands

ระดับของรายได้	อุตสาหกรรม Industry										ทั้งหมดและ Accommodation and food service	ข้อมูลข่าวสาร Information and communication	กิจกรรมการเงินและ การประกันภัย Financial intermediation	INCOME CLASS
	รวม Total	เกษตรกรรม การปศุสัตว์ และประมง Agriculture	เหมืองแร่ และหิน Mining	การผลิต Manufacturing	ไฟฟ้า ก๊าซ และประปา Electricity and water supply	การก่อสร้าง Construction	การขนส่ง การขนส่ง การขนส่ง Transport, storage	การขนส่ง และ การขนส่ง Transportation and storage	ที่พักแและ บริการอาหาร Accommodation and food service	ข้อมูลข่าวสาร Information and communication				
<b>ชาย</b>	1,561.4	168.7	2.0	247.7	22.2	11.6	264.9	247.2	56.7	30.0	11.5	31.3	MALE	
ต่ำกว่า 1,501 บาท	6.8	2.8	-	0.6	-	-	1.7	-	-	-	-	0.8	Less than 1,501 Baht	
1,501 - 2,500 บาท	18.5	7.7	-	2.7	-	-	1.4	0.3	2.7	-	-	-	1,501 - 2,500 Baht	
2,501 - 3,500 บาท	47.0	16.9	-	5.2	-	-	10.1	6.6	3.1	0.2	-	0.3	2,501 - 3,500 Baht	
3,501 - 4,500 บาท	51.8	25.8	0.2	7.5	-	-	10.0	0.8	2.4	-	-	-	3,501 - 4,500 Baht	
4,501 - 5,500 บาท	107.3	25.4	0.3	11.0	0.1	-	14.6	6.9	0.9	2.6	-	0.1	4,501 - 5,500 Baht	
5,501 - 6,500 บาท	141.0	39.6	-	13.5	1.7	1.1	47.0	16.8	1.3	2.0	0.2	0.2	5,501 - 6,500 Baht	
6,501 - 7,500 บาท	143.2	18.7	-	19.7	1.6	0.1	49.6	15.8	2.9	3.0	-	0.5	6,501 - 7,500 Baht	
7,501 - 10,000 บาท	585.0	30.8	1.0	114.0	6.8	2.9	107.3	144.1	20.3	15.9	7.5	5.2	7,501 - 10,000 Baht	
10,001 - 15,000 บาท	240.1	3.0	0.5	60.1	5.5	1.5	20.4	43.7	20.0	6.0	1.6	11.6	10,001 - 15,000 Baht	
15,001 - 20,000 บาท	58.7	-	-	8.1	1.8	2.7	2.2	9.3	0.5	0.1	0.6	3.0	15,001 - 20,000 Baht	
20,001 - 30,000 บาท	87.6	-	-	4.6	3.4	1.5	0.8	2.1	2.0	0.2	-	5.0	20,001 - 30,000 Baht	
มากกว่า 30,000 บาท	75.8	-	-	0.8	1.4	1.9	-	0.3	0.7	-	0.7	4.7	More than 30,000 Baht	
ไม่รู้	0.8	-	-	-	-	-	-	0.5	-	-	-	-	Unknown	
<b>หญิง</b>	1,241.7	107.7	0.2	225.2	1.3	6.6	48.1	183.0	10.9	87.7	3.7	30.7	FEMALE	
ต่ำกว่า 1,501 บาท	8.4	3.9	-	3.0	-	-	0.4	0.4	-	-	-	-	Less than 1,501 Baht	
1,501 - 2,500 บาท	18.9	11.1	-	4.4	-	-	-	0.6	-	0.7	-	-	1,501 - 2,500 Baht	
2,501 - 3,500 บาท	30.8	9.9	-	14.3	-	-	1.1	1.3	-	1.1	-	-	2,501 - 3,500 Baht	
3,501 - 4,500 บาท	44.4	15.0	0.1	8.9	-	-	3.9	1.2	-	3.7	-	-	3,501 - 4,500 Baht	
4,501 - 5,500 บาท	73.0	24.6	-	7.1	-	-	3.1	3.2	-	4.0	-	-	4,501 - 5,500 Baht	
5,501 - 6,500 บาท	90.2	18.2	-	8.7	-	1.4	12.4	10.8	0.1	11.0	0.1	1.3	5,501 - 6,500 Baht	
6,501 - 7,500 บาท	83.7	4.8	-	18.9	-	1.5	12.1	10.1	1.3	10.7	-	2.8	6,501 - 7,500 Baht	
7,501 - 10,000 บาท	451.6	18.8	-	121.7	0.3	0.5	12.8	114.4	4.8	48.1	0.9	9.0	7,501 - 10,000 Baht	
10,001 - 15,000 บาท	180.6	1.4	0.1	34.2	0.2	0.8	1.9	29.0	0.8	7.1	0.9	5.6	10,001 - 15,000 Baht	
15,001 - 20,000 บาท	72.6	-	-	1.6	-	0.9	0.3	8.2	0.7	1.3	0.1	4.9	15,001 - 20,000 Baht	
20,001 - 30,000 บาท	93.0	-	-	1.9	-	0.2	-	1.8	-	-	1.2	3.6	20,001 - 30,000 Baht	
มากกว่า 30,000 บาท	92.0	-	-	0.1	0.9	0.2	-	0.8	-	-	0.6	3.5	More than 30,000 Baht	
ไม่รู้	2.6	-	-	0.5	-	-	-	1.2	-	-	-	-	Unknown	





ตารางที่ 19 จำนวนผู้จ้างงานตามอุตสาหกรรม ระดับตราสารได้ เขตภาคการปกครอง ภาคตะวันออกเฉียงเหนือ (ต่อ)  
TABLE 19 EMPLOYEE BY INDUSTRY, INCOME CLASS, SEX AND AREA, NORTHEASTERN REGION (Contd.)

ไตรมาสที่ 4/2560 - Quarter 4/2017

กรุงเทพมหานคร MUNICIPAL AREA

พันปัดพัน - In Thousands

ระดับตราสารได้	รวม	อุตสาหกรรม Industry										บริการการ และการสื่อสาร Information and communication	บริการการ การเงิน Financial Intermediation	TOTAL	MALE	FEMALE	
		เกษตรกรรม การปลูก และปศุสัตว์ Agriculture	การทำ เหมืองแร่ และพลังงาน Mining	การผลิต Manufacturing	ไฟฟ้า ก๊าซ และประปา Electricity	การจำหน่าย น้ำประปา และน้ำเสีย Water supply sewage, waste	การก่อสร้าง Construction	การขนส่ง การขนส่ง ทางอากาศ Transport, storage	การขนส่ง และ การขนส่ง ทางบก Transportation	ที่พักและ บริการอาหาร Accommodation and food service	ข้อมูลการ และการสื่อสาร Information						บริการการ การเงิน Financial Intermediation
บุคลากรทั้งหมด	965.3	56.0	0.8	108.9	9.5	10.0	90.0	177.0	17.6	56.9	6.3	30.3	30.3				
ชาย	534.6	34.9	0.6	60.1	8.3	6.8	77.8	98.3	14.9	19.3	5.1	15.8	15.8				
ต่ำกว่า 1,501 บาท	1.2	0.5	-	-	-	-	0.4	-	-	-	-	-	-				
1,501 - 2,500 บาท	3.2	1.9	-	-	-	-	0.6	0.2	-	-	-	-	-				
2,501 - 3,500 บาท	12.7	3.3	-	0.9	-	-	3.4	2.1	0.7	0.1	-	0.3	0.3				
3,501 - 4,500 บาท	9.8	3.5	-	0.2	-	-	3.4	0.5	0.2	-	-	-	-				
4,501 - 5,500 บาท	23.4	4.1	-	1.8	0.1	-	2.4	1.6	0.2	2.6	-	0.1	0.1				
5,501 - 6,500 บาท	38.4	8.5	-	3.4	1.0	0.4	10.3	5.5	0.7	2.0	0.2	0.2	0.2				
6,501 - 7,500 บาท	39.3	3.4	-	5.3	0.9	0.1	14.2	4.8	0.9	2.5	-	0.2	0.2				
7,501 - 10,000 บาท	201.4	8.4	0.3	28.2	2.4	0.8	35.8	56.2	4.4	8.5	2.6	2.4	2.4				
10,001 - 15,000 บาท	90.2	1.3	0.3	15.5	1.8	0.8	6.3	21.0	5.9	3.4	0.9	4.5	4.5				
15,001 - 20,000 บาท	26.4	-	-	0.7	0.6	1.4	0.2	4.1	0.5	0.1	0.6	2.1	2.1				
20,001 - 30,000 บาท	46.0	-	-	3.3	0.3	1.5	0.8	1.5	1.1	0.2	0.2	3.1	3.1				
มากกว่า 30,000 บาท	41.9	-	-	0.8	1.2	1.9	-	0.3	0.7	-	0.7	3.0	3.0				
ไม่ทราบ	0.8	-	-	-	-	-	-	0.5	-	-	-	-	-				
รวม	430.7	21.1	0.2	48.8	1.2	3.2	12.3	78.7	2.7	37.6	1.2	14.6	14.6				
ชาย	1.5	0.7	-	0.2	-	-	-	-	-	-	-	-	-				
ต่ำกว่า 1,501 บาท	5.2	2.5	-	0.4	0.6	-	0.6	0.6	-	0.2	-	-	-				
1,501 - 2,500 บาท	8.0	3.2	-	1.4	-	-	0.1	0.3	-	0.9	-	-	-				
2,501 - 3,500 บาท	11.3	2.4	0.1	1.3	-	-	0.5	0.2	-	3.1	-	-	-				
3,501 - 4,500 บาท	16.2	3.0	-	0.9	0.7	-	0.6	0.7	-	1.2	-	-	-				
4,501 - 5,500 บาท	24.3	4.1	-	1.2	-	0.8	2.6	2.2	0.1	4.3	0.1	-	-				
5,501 - 6,500 บาท	25.4	0.9	-	4.7	-	0.2	3.9	4.8	-	5.2	-	-	-				
6,501 - 7,500 บาท	143.9	4.3	-	30.0	0.3	0.5	3.4	44.9	0.8	17.7	-	2.6	2.6				
7,501 - 10,000 บาท	68.2	-	0.1	7.2	0.2	0.8	0.9	15.9	1.1	4.8	0.1	3.7	3.7				
10,001 - 15,000 บาท	34.8	-	-	0.5	-	0.3	0.3	6.7	0.7	0.2	0.1	2.0	2.0				
15,001 - 20,000 บาท	43.0	-	-	0.3	-	0.4	-	0.9	-	-	0.4	3.0	3.0				
20,001 - 30,000 บาท	47.3	-	-	0.1	0.7	0.2	-	0.4	-	-	0.6	3.0	3.0				
มากกว่า 30,000 บาท	1.9	-	-	0.5	-	-	-	1.2	-	-	-	-	-				
ไม่ทราบ	-	-	-	-	-	-	-	-	-	-	-	-	-				



ตารางที่ 19 จำนวนผู้จ้างงานตามอุตสาหกรรม ระดับตราสารได้ เขตภาคการปกครอง ภาคตะวันออกเฉียงเหนือ (ต่อ)  
TABLE 19 EMPLOYEE BY INDUSTRY, INCOME CLASS, SEX AND AREA, NORTHEASTERN REGION (Contd.)

ไตรมาสที่ 4/2560 - Quarter 4/2017

หน่วยนับ : In Thousands

เขตเทศบาลเมือง NON-MUNICIPAL AREA

ระดับตราสารได้	อุตสาหกรรม Industry											รวม	การขนส่งและ การไปรษณีย์ Transportation and Post and Communication	บริการ การเงิน Financial Intermediation	INCOME CLASS	
	เกษตรกรรม การปลูก และสวน Agriculture	การทำ เหมืองแร่ และพลังงาน Mining	การผลิต Manufacturing	ไฟฟ้า ก๊าซ และประปา Electricity	การจำหน่าย น้ำประปา และน้ำเสีย Water supply sewerage, waste	การก่อสร้าง Construction	การขนส่ง การขนส่ง การขนส่ง Transport, storage and Information	การขนส่ง และ การขนส่ง Transportation and Storage	ที่พักและ บริการ Accommodation and Food service	ข้อมูลการ และการ Information	บริการ การเงิน Financial Intermediation					
รวม	220.4	1.5	363.9	14.0	8.1	223.0	253.2	50.1	60.7	8.9	31.7	31.7	TOTAL			
ชาย	1,026.9	1.5	1,026.9	139.9	4.8	1,026.9	1,026.9	41.9	107.7	6.4	15.5	15.5	MALE			
ต่ำกว่า 1,501 บาท	5.7	-	0.6	-	-	1.3	-	-	-	-	-	-	Less than 1,501 Baht			
1,501 - 2,500 บาท	15.3	-	2.7	-	-	0.8	0.1	2.7	-	-	-	-	1,501 - 2,500 Baht			
2,501 - 3,500 บาท	34.3	-	4.3	-	-	6.7	4.5	2.4	0.2	-	-	-	2,501 - 3,500 Baht			
3,501 - 4,500 บาท	42.0	0.2	7.3	-	-	6.6	0.3	2.2	-	-	-	-	3,501 - 4,500 Baht			
4,501 - 5,500 บาท	83.9	0.3	9.2	-	-	12.1	5.3	0.9	-	0.8	-	-	4,501 - 5,500 Baht			
5,501 - 6,500 บาท	102.5	-	10.1	0.7	0.7	36.7	11.4	0.6	-	-	-	-	5,501 - 6,500 Baht			
6,501 - 7,500 บาท	103.9	-	14.4	0.6	-	35.4	11.0	2.0	0.6	-	-	-	6,501 - 7,500 Baht			
7,501 - 10,000 บาท	383.6	0.7	85.8	4.4	2.1	71.5	87.9	15.9	7.3	4.9	2.9	2.9	7,501 - 10,000 Baht			
10,001 - 15,000 บาท	149.9	0.3	44.6	3.6	0.7	14.1	22.7	14.1	2.6	0.8	7.0	7.0	10,001 - 15,000 Baht			
15,001 - 20,000 บาท	30.3	-	7.4	1.2	1.3	2.1	5.2	0.9	-	-	1.0	1.0	15,001 - 20,000 Baht			
20,001 - 30,000 บาท	41.6	-	1.2	0.6	-	-	0.6	0.9	-	-	1.9	1.9	20,001 - 30,000 Baht			
มากกว่า 30,000 บาท	33.9	-	-	0.2	-	-	-	-	-	-	1.7	1.7	More than 30,000 Baht			
ไม่ทราบ	-	-	-	-	-	-	-	-	-	-	-	-	Unknown			
รวม	811.0	-	176.4	0.1	3.4	35.8	104.3	8.2	50.1	2.5	16.1	16.1	FEMALE			
ต่ำกว่า 1,501 บาท	6.9	-	2.8	-	-	0.4	-	-	-	-	-	-	Less than 1,501 Baht			
1,501 - 2,500 บาท	13.7	-	4.0	-	-	-	-	-	0.6	-	-	-	1,501 - 2,500 Baht			
2,501 - 3,500 บาท	22.8	-	12.9	-	-	1.0	1.0	-	0.2	-	-	-	2,501 - 3,500 Baht			
3,501 - 4,500 บาท	33.1	-	7.5	-	-	3.5	1.0	-	0.6	-	-	-	3,501 - 4,500 Baht			
4,501 - 5,500 บาท	56.8	-	6.2	-	0.8	2.5	2.5	-	2.8	-	-	-	4,501 - 5,500 Baht			
5,501 - 6,500 บาท	65.9	-	7.5	-	0.7	9.8	8.6	-	6.7	-	-	-	5,501 - 6,500 Baht			
6,501 - 7,500 บาท	58.4	-	14.2	-	1.3	8.2	5.3	1.3	5.5	-	-	-	6,501 - 7,500 Baht			
7,501 - 10,000 บาท	307.7	-	91.6	14.5	9.3	9.3	69.5	4.0	30.4	0.9	6.5	6.5	7,501 - 10,000 Baht			
10,001 - 15,000 บาท	112.4	-	27.0	-	-	1.0	13.1	2.9	2.3	0.8	1.9	1.9	10,001 - 15,000 Baht			
15,001 - 20,000 บาท	37.8	-	1.1	-	0.7	-	1.5	-	1.0	-	2.8	2.8	15,001 - 20,000 Baht			
20,001 - 30,000 บาท	50.0	-	1.6	-	-	-	1.0	-	-	-	0.6	0.6	20,001 - 30,000 Baht			
มากกว่า 30,000 บาท	44.7	-	-	0.1	-	-	0.5	-	-	-	0.5	0.5	More than 30,000 Baht			
ไม่ทราบ	0.6	-	-	-	-	-	-	-	-	-	-	-	Unknown			



ภาคใต้

SOUTHERN REGION

## ตารางสถิติ STATISTICAL TABLES

		หน้า
		PAGE
ตารางที่ 1	จำนวนประชากร จำแนกตามกลุ่มอายุ สถานภาพแรงงาน	251
TABLE 1	NUMBER OF POPULATION BY LABOR FORCE STATUS, AGE GROUP	251
ตารางที่ 2	จำนวนประชากรอายุ 15 ปี ขึ้นไป จำแนกตามสถานภาพสมรส สถานภาพแรงงาน	252
TABLE 2	POPULATION 15 YEARS AND OVER BY MARITAL STATUS, LABOR FORCE STATUS	252
ตารางที่ 3	จำนวนประชากรอายุ 15 ปีขึ้นไป จำแนกตามระดับการศึกษาที่สำเร็จ สถานภาพแรงงาน	253
TABLE 3	POPULATION 15 YEARS AND OVER BY LEVEL OF EDUCATIONAL ATTAINMENT, LABOR FORCE STATUS	253
ตารางที่ 4	ผู้มีงานทำ จำแนกตามระดับการศึกษาที่สำเร็จ อาชีพ	254
TABLE 4	EMPLOYED PERSONS BY LEVEL OF EDUCATIONAL ATTAINMENT, OCCUPATION	254
ตารางที่ 5	ผู้มีงานทำ จำแนกตามระดับการศึกษาที่สำเร็จ อุตสาหกรรม	255
TABLE 5	EMPLOYED PERSONS BY LEVEL OF EDUCATIONAL ATTAINMENT, INDUSTRY	255
ตารางที่ 6	ผู้มีงานทำ จำแนกตามสถานภาพการทำงาน อาชีพ	256
TABLE 6	EMPLOYED PERSONS BY WORK STATUS, OCCUPATION	256
ตารางที่ 7	ผู้มีงานทำ จำแนกตามสถานภาพการทำงาน อุตสาหกรรม	257
TABLE 7	EMPLOYED PERSONS BY WORK STATUS, INDUSTRY	257
ตารางที่ 8	จำนวนผู้มีงานทำ จำแนกตามอาชีพ และอุตสาหกรรม	258
TABLE 8	EMPLOYED PERSONS BY OCCUPATION AND INDUSTRY	258
ตารางที่ 9	ผู้มีงานทำ จำแนกตามอาชีพ จำนวนชั่วโมงทำงานต่อสัปดาห์ การมีเวลาเหลือพอ ที่จะทำงานเพิ่มขึ้น	260
TABLE 9	EMPLOYED PERSONS BY OCCUPATION, HOURS WORKED PER WEEK, AVAILABILITY FOR ADDITIONAL WORK	260
ตารางที่ 10	ผู้มีงานทำ จำแนกตามอุตสาหกรรม จำนวนชั่วโมงทำงานต่อสัปดาห์ การมีเวลาเหลือพอ ที่จะทำงานเพิ่มขึ้น	261
TABLE 10	EMPLOYED PERSONS BY INDUSTRY, HOURS WORKED PER WEEK, AVAILABILITY FOR ADDITIONAL WORK	261

ตารางที่	11	ผู้มีงานทำ จำแนกตามสถานภาพการทำงาน จำนวนชั่วโมงทำงานต่อสัปดาห์ การมีเวลาเหลือพอที่จะทำงานเพิ่มขึ้น	263
TABLE	11	EMPLOYED PERSONS BY WORK STATUS, HOURS WORKED PER WEEK, AVAILABILITY FOR ADDITIONAL WORK	263
ตารางที่	12	ผู้มีงานทำ จำแนกตามกลุ่มอายุ ชั่วโมงการทำงานต่อสัปดาห์ การมีเวลาเหลือพอที่จะทำงานเพิ่มขึ้น	264
TABLE	12	EMPLOYED PERSONS BY AGE GROUP, HOURS WORKED PER WEEK, AVAILABILITY FOR ADDITIONAL WORK	264
ตารางที่	13	จำนวนผู้ว่างงาน ที่หางานทำ จำแนกตามระยะเวลาที่หางานทำ ระดับการศึกษาที่สำเร็จ	265
TABLE	13	UNEMPLOYED PERSONS, SEEKING JOB BY DURATION OF SEEKING JOB, LEVEL OF EDUCATIONAL ATTAINMENT	265
ตารางที่	14	จำนวนผู้ว่างงาน ที่เคยทำงานมาก่อน จำแนกตามอาชีพที่ทำครั้งสุดท้าย อุตสาหกรรมที่ทำครั้งสุดท้าย	266
TABLE	14	UNEMPLOYED PERSONS, EVER WORKED BY LAST OCCUPATION, LAST INDUSTRY	266
ตารางที่	15	ลูกจ้าง จำแนกตามค่าจ้างเฉลี่ย ผลประโยชน์อื่นๆ ที่ได้รับ อุตสาหกรรม	268
TABLE	15	EMPLOYEE BY AVERAGE WAGE, FRINGE BENEFIT, INDUSTRY	268
ตารางที่	16	ลูกจ้างเอกชน จำแนกตามค่าจ้างเฉลี่ย ผลประโยชน์อื่นๆ ที่ได้รับ อุตสาหกรรม	269
TABLE	16	PRIVATE EMPLOYEE BY AVERAGE WAGE, FRINGE BENEFIT, INDUSTRY	269
ตารางที่	17	ลูกจ้างรัฐบาล จำแนกตามค่าจ้างเฉลี่ย ผลประโยชน์อื่นๆ ที่ได้รับ อุตสาหกรรม	270
TABLE	17	GOVERNMENT EMPLOYEE BY AVERAGE WAGE, FRINGE BENEFIT, INDUSTRY	270
ตารางที่	18	ลูกจ้าง จำแนกตาม อาชีพ ระดับของรายได้	271
TABLE	18	EMPLOYEE BY OCCUPATION, INCOME CLASS	271
ตารางที่	19	ลูกจ้าง จำแนกตาม อุตสาหกรรม ระดับของรายได้	272
TABLE	19	EMPLOYEE BY INDUSTRY, INCOME CLASS	272



ตารางที่ 1 จำนวนประชากรอายุ 15 ปีขึ้นไป จำแนกตามกลุ่มอายุ สถานภาพแรงงาน ภาคใต้  
TABLE 1 POPULATION 15 YEARS AND OVER BY AGE GROUP, LABOR FORCE STATUS, SOUTHERN REGION

ไตรมาสที่ 4/2560 : Quarter 4/2017

หน่วยเป็นพัน : in Thousands

สถานภาพแรงงาน	กลุ่มอายุ Age Group							LABOR FORCE STATUS			
	รวม	15-19	20-24	25-29	30-34	35-39	40-49		50-59	>= 60	
ประชากรอายุ 15 ปีขึ้นไป	Total	7,346.6	704.0	674.2	683.0	1,392.0	1,351.7	540.0	540.0	1,351.7	POPULATION 15 YEARS AND OVER
กำลังแรงงานรวม		5,080.4	475.9	577.4	591.3	1,224.5	964.8	540.0	540.0	1,351.7	Total Labor Force
1. กำลังแรงงานปัจจุบัน		5,076.1	473.8	564.5	577.4	1,223.3	964.3	540.0	540.0	1,351.7	1. Current labor force
1.1 ผู้มีงานทำ		4,978.2	434.4	541.4	567.5	1,219.7	961.1	539.5	539.5	1,351.7	1.1 Employed
- ทำงาน		4,691.9	415.6	522.3	543.9	1,130.0	895.0	501.9	501.9	1,351.7	- At work
- ไม่ทำงานแต่มีงานประจำ		286.4	18.7	19.2	23.6	26.4	66.1	37.7	37.7	37.7	- With job but not at work
1.2 ผู้ว่างงาน		97.9	39.4	23.0	9.9	4.0	3.2	0.4	0.4	0.4	1.2 Unemployed
- หางานทำ		14.3	5.8	3.5	2.1	0.9	0.4	-	-	-	- Looking for work
- ไม่หางานทำ/พร้อมที่จะทำงาน		83.6	33.6	19.5	7.8	3.1	2.9	0.4	0.4	0.4	- Not looking/available for work
2. กำลังแรงงานที่ออกตลาด		4.3	2.1	-	-	-	0.5	0.0	0.0	0.0	2. Seasonally inactive labor force
ผู้ไม่อยู่ในกำลังแรงงาน		2,266.2	228.2	109.8	95.8	91.7	167.5	811.7	811.7	811.7	Persons not in Labor Force
1. ทำงานบ้าน		823.1	90.1	82.8	75.2	75.3	130.5	158.2	167.4	167.4	1. Household work
2. เรียนหนังสือ		551.2	84.0	4.3	0.5	0.4	-	-	-	-	2. Studies
3. ยี่ดัดงา/ไม่สามารถทำงานได้		712.0	11.1	20.8	7.1	13.6	29.1	38.5	583.3	583.3	3. Too young/old/incapable of work
4. อื่น ๆ		179.9	33.2	15.6	7.6	7.9	15.6	61.0	61.0	61.0	4. Others

ตารางที่ 1 จำนวนประชากรอายุ 15 ปีขึ้นไป จำแนกตามกลุ่มอายุ สถานภาพแรงงาน และเพศ ภาคใต้  
 Table 1 POPULATION 15 YEARS AND OVER BY AGE GROUP, LABOR FORCE STATUS AND SEX, SOUTHERN REGION

ประเภท Category	กลุ่มอายุ Age Group										รวม Total	
	15-19	20-24	25-29	30-34	35-39	40-49	50-59	>=60	LABOR FORCE STATUS			
	15-19	20-24	25-29	30-34	35-39	40-49	50-59	>=60	Male	Female		
<b>ทั้งหมด</b>	352.3	357.0	340.8	344.4	339.5	676.0	566.1	603.1	309.7	309.7		
<b>กำลังแรงงาน</b>	103.5	281.5	325.4	328.2	326.0	653.0	528.0	309.7	309.7	309.7		
1. กำลังแรงงานปัจจุบัน	103.0	279.4	325.4	328.2	326.0	653.0	527.5	309.7	309.7	309.7		
1.1 ผู้มีงานทำ	99.4	258.1	311.7	321.8	323.2	652.1	526.0	284.3	284.3	284.3		
- ที่งาน	88.8	240.7	298.7	306.4	303.3	595.8	488.0	249.9	249.9	249.9		
- ไม่ทำงานแต่มีงานประจำ	4.6	12.8	15.0	15.4	20.0	56.2	38.0	0.4	0.4	0.4		
1.2 ผู้ว่างงาน	9.6	21.3	13.6	6.4	2.8	0.9	1.5	0.4	0.4	0.4		
- พักงาน	0.6	2.3	1.0	1.5	0.6	0.5	0.4	0.4	0.4	0.4		
- ไม่ทำงานชั่วคราวพร้อมที่จะทำงาน	8.9	19.0	12.6	4.8	2.2	0.4	1.2	0.4	0.4	0.4		
2. กำลังแรงงานที่ว่างงาน	0.5	2.1	-	-	-	0.1	0.5	0.0	0.0	0.0		
ผู้ไม่อยู่ในกำลังแรงงาน	248.9	75.5	15.4	16.2	13.5	23.0	38.1	293.4	293.4	293.4		
1. ที่งานบ้าน	3.9	3.2	0.9	1.5	2.3	1.3	4.5	3.9	3.9	3.9		
2. เรียนหนังสือ	213.0	42.1	2.6	-	0.4	-	-	-	-	-		
3. ผู้มีศักดิ์ หรือ/ไม่สมควรทำงาน	5.2	13.5	2.5	9.8	5.9	16.1	22.4	247.6	247.6	247.6		
4. อื่น ๆ	26.7	16.6	9.5	4.9	4.9	5.5	11.2	41.9	41.9	41.9		
<b>หญิง</b>	339.1	347.0	333.5	328.7	343.5	716.1	611.0	748.7	748.7	748.7		
<b>กำลังแรงงาน</b>	38.6	194.4	239.1	249.2	265.3	571.6	436.8	230.3	230.3	230.3		
1. กำลังแรงงานปัจจุบัน	38.6	194.4	239.1	249.2	265.3	570.4	436.8	230.3	230.3	230.3		
1.1 ผู้มีงานทำ	33.9	176.3	229.7	245.7	264.0	567.6	435.1	217.5	217.5	217.5		
- ที่งาน	33.6	170.3	225.6	237.5	257.6	534.1	406.9	128	128	128		
- ไม่ทำงานแต่มีงานประจำ	0.3	6.0	6.1	8.2	6.5	33.5	28.2	-	-	-		
1.2 ผู้ว่างงาน	4.7	18.1	9.4	3.5	1.3	2.8	1.7	-	-	-		
- พักงาน	0.4	3.5	2.5	0.6	0.3	0.0	-	-	-	-		
- ไม่ทำงานชั่วคราวพร้อมที่จะทำงาน	4.3	14.6	6.9	2.9	1.0	2.7	1.7	-	-	-		
2. กำลังแรงงานที่ว่างงาน	-	-	-	-	-	1.2	-	-	-	-		
ผู้ไม่อยู่ในกำลังแรงงาน	300.4	152.7	94.4	79.6	78.2	144.5	174.1	518.4	518.4	518.4		
1. ที่งานบ้าน	39.7	86.9	81.9	73.7	72.9	129.2	153.7	163.6	163.6	163.6		
2. เรียนหนังสือ	249.1	41.9	1.7	0.5	-	-	-	-	-	-		
3. ผู้มีศักดิ์ หรือ/ไม่สมควรทำงาน	5.8	7.3	4.7	3.9	2.5	13.0	16.1	335.6	335.6	335.6		
4. อื่น ๆ	5.8	16.6	6.1	1.5	2.7	2.4	4.4	19.2	19.2	19.2		

ตารางที่ 1 จำนวนประชากรอายุ 15 ปีขึ้นไป จำแนกตามกลุ่มอายุ สถานภาพแรงงาน เพศ และเขตการปกครอง ภาคใต้ (ต่อ)  
 TABLE 1 POPULATION 15 YEARS AND OVER BY AGE GROUP, LABOR FORCE STATUS, SEX AND AREA, SOUTHERN REGION (Contd.)

ไตรมาสที่ 4/2560 : Quarter 4/2017	รวม	กลุ่มอายุ Age Group						LABOR FORCE STATUS				
		15-19	20-24	25-29	30-34	35-39	40-49	50-59	>= 60	POPULATION 15 YEARS AND OVER		
ในเขตเทศบาล MUNICIPAL AREA	Total	2,482.7	244.1	234.9	235.1	234.7	469.5	392.4	442.8	442.8	156.3	Total Labor Force
ประชากรอายุ 15 ปีขึ้นไป		1,711.1	157.0	206.5	212.2	207.6	417.2	313.3	156.3	156.3	156.3	1. Current labor force
กำลังแรงงานรวม		1,708.8	155.8	206.5	212.2	207.6	417.1	312.8	156.3	156.3	156.3	1.1 Employed
1. กำลังแรงงานปัจจุบัน		1,675.4	143.0	197.5	209.7	205.8	415.4	311.1	156.3	156.3	156.3	1.1.1 Employed
1.1 ผู้มีงานทำ		1,636.8	140.8	193.8	206.7	202.3	405.0	302.5	150.5	150.5	150.5	- At work
- ทำงาน		38.6	2.2	3.7	3.0	3.6	10.5	8.7	5.8	5.8	5.8	- With job but not at work
- ไม่ทำงานแต่มีงานประจำ		33.4	12.8	8.9	2.5	1.8	1.6	1.7	-	-	-	1.2 Unemployed
1.2 ผู้ว่างงาน		5.8	2.0	2.0	0.7	-	0.3	0.4	-	-	-	- Looking for work
- ท างานทำ		27.6	10.8	6.9	1.8	1.8	1.3	1.4	-	-	-	- Not looking/available for work
- ไม่ทำงานทำ/พร้อมที่จะทำงาน		2.3	1.2	-	-	-	0.1	0.5	0.0	0.0	0.0	2. Seasonally inactive labor force
2. กำลังแรงงานที่รอดูดูกาล		771.5	87.2	28.5	22.9	27.1	52.3	79.1	286.4	286.4	286.4	Persons not in Labor Force
ผู้ไม่อยู่ในกำลังแรงงาน		251.2	21.9	20.2	17.2	21.8	40.7	58.2	60.4	60.4	60.4	1. Household work
1. ทำงานบ้าน		212.2	163.7	1.5	0.2	-	-	-	-	-	-	2. Studies
2. เรียนหนังสือ		224.7	8.4	1.3	2.2	3.5	8.3	12.6	186.0	186.0	186.0	3. Too young/old/incapable of work
3. ยังเด็ก ซรา/ไม่สามารถทำงานได้		83.4	11.1	5.4	3.3	1.9	3.3	8.3	40.0	40.0	40.0	4. Others
4. อื่น ๆ												

หน่วยเป็นพัน : in Thousands

ตารางที่ 1 จำนวนประชากรอายุ 15 ปีขึ้นไป จำนวนตามกลุ่มอายุ สถานภาพแรงงาน เพศ และเขตการปกครอง ภาคใต้ (ต่อ)

TABLE 1 POPULATION 15 YEARS AND OVER BY AGE GROUP, LABOR FORCE STATUS, SEX AND AREA, SOUTHERN REGION (Contd.)

ไตรมาสที่ 4/2560 : Quarter 4/2017	สถานที่ 4/2560 : Quarter 4/2017	สถานภาพแรงงาน ประชากรอายุ 15 ปีขึ้นไป	ในเขตเทศบาล MUNICIPAL AREA										รวม Total	LABOR FORCE STATUS					
			กลุ่มอายุ Age Group											POPULATION 15 YEARS AND OVER					
			15-19	20-24	25-29	30-34	35-39	40-49	50-59	>= 60	MALE			FEMALE					
		ชาย	229.1	244.1	234.9	235.1	234.7	469.5	392.4	442.8	442.8	193.5	193.5	Total Labor Force					
		1. กำลังแรงงานปัจจุบัน	26.6	85.2	110.7	113.6	110.5	215.5	169.0	85.3	85.3	85.2	85.2	1. Current labor force					
		1.1 ผู้มีงานทำ	22.4	77.5	106.5	111.7	109.4	214.7	167.5	85.2	85.2	85.2	85.2	1.1 Employed					
		- ทำงาน	21.2	75.5	104.5	109.1	106.7	208.6	162.3	81.5	81.5	81.5	81.5	- At work					
		- ไม่ทำงานแต่มีงานประจำ	1.2	2.1	2.0	2.5	2.7	6.1	5.5	3.7	3.7	3.7	3.7	- With job but not at work					
		1.2 ผู้ว่างงาน	3.7	6.5	4.2	1.9	1.1	0.7	0.8	-	-	-	-	1.2 Unemployed					
		- หางานทำ	2.6	0.2	0.7	0.7	-	0.4	0.4	-	-	-	-	- Looking for work					
		- ไม่หางานทำ/พร้อมที่จะทำงาน	1.6	3.4	3.9	1.2	1.1	0.3	0.4	-	-	-	-	- Not looking/available for work					
		2. กำลังแรงงานที่รอฤดูกาล	2.2	1.2	-	-	-	0.1	0.5	0.0	0.0	0.0	0.0	2. Seasonally inactive labor force					
		ผู้ไม่อยู่ในกำลังแรงงาน	87.4	35.1	5.2	4.3	4.1	8.0	15.7	108.2	108.2	108.2	108.2	Persons not in Labor Force					
		1. ทำงานบ้าน	9.5	1.7	1.1	0.3	0.7	0.7	2.5	2.1	2.1	2.1	2.1	1. Household work					
		2. เรียนหนังสือ	73.7	24.0	0.8	-	-	-	-	-	-	-	-	2. Studies					
		3. ยิงสัตว์ ขจร/ไม่สามารถทำงานได้	102.1	1.5	4.5	1.8	2.4	5.5	7.5	78.2	78.2	78.2	78.2	3. Too young/old/incapable of work					
		4. อื่น ๆ	57.8	10.4	3.4	2.3	0.9	1.9	5.6	27.9	27.9	27.9	27.9	4. Others					
		หญิง	115.2	123.9	119.1	117.2	120.1	246.0	207.8	249.3	249.3	249.3	249.3	Total Labor Force					
		1. กำลังแรงงานปัจจุบัน	14.5	71.8	95.8	98.6	97.1	201.7	144.3	71.1	71.1	71.1	71.1	1. Current labor force					
		1.1 ผู้มีงานทำ	14.1	65.5	91.0	98.1	96.4	200.7	143.4	71.1	71.1	71.1	71.1	1.1 Employed					
		- ทำงาน	14.1	65.3	89.4	97.5	95.6	196.3	140.2	69.0	69.0	69.0	69.0	- At work					
		- ไม่ทำงานแต่มีงานประจำ	12.9	0.2	1.7	0.5	0.8	4.4	3.2	2.1	2.1	2.1	2.1	- With job but not at work					
		1.2 ผู้ว่างงาน	14.6	6.3	4.7	0.6	0.7	0.9	0.9	-	-	-	-	1.2 Unemployed					
		- หางานทำ	3.2	0.2	1.3	-	-	0.0	-	-	-	-	-	- Looking for work					
		- ไม่หางานทำ/พร้อมที่จะทำงาน	11.4	0.2	3.0	0.6	0.7	0.9	0.9	-	-	-	-	- Not looking/available for work					
		2. กำลังแรงงานที่รอฤดูกาล	0.1	-	-	-	-	0.1	-	-	-	-	-	2. Seasonally inactive labor force					
		ผู้ไม่อยู่ในกำลังแรงงาน	503.6	52.1	23.3	18.6	23.0	44.3	63.4	178.2	178.2	178.2	178.2	Persons not in Labor Force					
		1. ทำงานบ้าน	241.7	20.8	19.9	17.0	21.0	40.0	55.7	58.3	58.3	58.3	58.3	1. Household work					
		2. เรียนหนังสือ	113.7	22.7	0.7	0.2	-	-	-	-	-	-	-	2. Studies					
		3. ยิงสัตว์ ขจร/ไม่สามารถทำงานได้	122.6	1.0	3.8	0.4	1.1	2.8	5.1	107.8	107.8	107.8	107.8	3. Too young/old/incapable of work					
		4. อื่น ๆ	25.6	4.8	2.1	1.0	0.9	1.4	2.7	12.2	12.2	12.2	12.2	4. Others					

หน่วยเป็นพัน : In Thousands

ตารางที่ 1 จำนวนประชากรอายุ 15 ปีขึ้นไป จำแนกตามกลุ่มอายุ สถานภาพแรงงาน เพศ และเขตภาคของ ภาคใต้ (ต่อ)  
 TABLE 1 POPULATION 15 YEARS AND OVER BY AGE GROUP, LABOR FORCE STATUS, SEX AND AREA, SOUTHERN REGION (Contd.)

ไตรมาสที่ 4/2560 : Quarter 4/2017	นอกเขตเทศบาล NON-MUNICIPAL AREA										รวม Total	LABOR FORCE STATUS							
	หมู่บ้าน											LABOR FORCE STATUS							
	15-19	20-24	25-29	30-34	35-39	40-49	50-59	>= 60	POPULATION 15 YEARS AND OVER	Total Labor Force		1. Current labor force	2. Seasonally inactive labor force	Persons not in Labor Force	1. Household work	2. Studies	3. Too young/old/incapable of work	4. Others	
สถานะภาพแรงงาน	หมู่บ้าน																		
ประชากรอายุ 15 ปีขึ้นไป	462.3	459.9	439.3	438.1	448.3	922.6	784.6	909.0	4,863.9										
กำลังแรงงานรวม	101.1	318.9	358.0	365.1	383.7	807.4	651.5	383.7	3,369.3										
1. กำลังแรงงานปัจจุบัน	101.1	318.0	358.0	365.1	383.7	806.3	651.5	383.7	3,367.3										
1.1 ผู้มีงานทำ	90.9	291.3	343.9	357.8	381.5	804.3	650.0	383.3	3,302.8										
- ทำงาน	87.1	274.9	328.4	337.3	358.6	725.0	592.5	351.4	3,055.1										
- ไม่ทำงานแต่มีงานประจำ	3.8	16.5	15.5	20.5	22.9	79.2	57.5	31.9	247.7										
1.2 ผู้ว่างงาน	10.2	26.6	14.1	7.3	2.2	2.0	1.5	0.4	64.5										
- หางานทำ	0.6	3.9	1.5	1.4	0.9	0.2	-	-	8.5										
- ไม่หางานทำ/พร้อมที่จะทำงาน	9.6	22.8	12.6	5.9	1.3	1.9	1.5	0.4	56.0										
2. กำลังแรงงานที่ออกตลาด	-	0.9	-	-	-	1.1	-	-	2.0										
ผู้ไม่อยู่ในกำลังแรงงาน	361.2	141.0	81.3	72.9	64.6	115.2	133.1	525.3	1,494.7										
1. ทำงานบ้าน	32.9	68.2	62.6	58.0	53.5	89.8	99.9	107.0	571.9										
2. เรียนหนังสือ	298.3	37.3	2.8	0.3	0.4	-	-	-	339.1										
3. ยี่สิบถึง ทรว/ไม่สามารถทำงานได้	8.6	12.5	5.8	11.5	5.0	20.8	25.9	397.3	487.3										
4. อื่น ๆ	21.5	23.0	10.1	3.2	5.7	4.6	7.3	21.0	96.4										

หน่วยเป็นพัน : In Thousands

ตารางที่ 1 จำนวนประชากรอายุ 15 ปีขึ้นไป จำแนกตามกลุ่มอายุ สถานภาพแรงงาน เพศ และเขตภาคกลาง ภาคใต้ (ต่อ)  
 TABLE 1 POPULATION 15 YEARS AND OVER BY AGE GROUP, LABOR FORCE STATUS, SEX AND AREA, SOUTHERN REGION (Contd.)  
 เขตเทศบาลนคร NON-MUNICIPAL AREA

ประเภทที่ 4/2560 : Quarter 4/2017	สถานภาพแรงงาน	กลุ่มอายุ Age Group							LABOR FORCE STATUS		
		รวม	15-19	20-24	25-29	30-34	35-39	40-49	50-59	>= 60	POPULATION 15 YEARS AND OVER
	ประชากรอายุ 15 ปีขึ้นไป	Total	462.3	459.9	439.3	438.1	448.3	922.6	784.6	909.0	MALE
	ชาย		238.4	236.7	224.9	226.6	224.9	452.5	381.4	409.6	
	กำลังแรงงานรวม		1,938.9	1,963.3	1,954.4	1,946.6	1,955.5	437.5	359.0	224.4	Total Labor Force
	1. กำลังแรงงานปัจจุบัน		1,938.0	1,954.4	1,946.6	1,946.6	1,955.5	437.5	359.0	224.4	1. Current labor force
	1.1 ผู้มีงานทำ		1,900.3	1,805.5	205.2	210.2	213.8	437.3	358.3	224.0	1.1 Employed
	- ทำงาน		1,741.2	1,698.8	194.2	197.2	196.6	387.2	325.8	202.8	- At work
	- ไม่ทำงานแต่มีงานประจำ		159.1	10.7	11.0	12.9	17.3	50.1	32.5	21.2	- With job but not at work
	1.2 ผู้ว่างงาน		37.6	14.9	9.4	0.2	0.8	0.2	0.8	0.4	1.2 Unemployed
	- หางานทำ		4.4	1.6	0.7	0.8	0.6	0.2	-	-	- Looking for work
	- ไม่ทำงาน/พร้อมที่จะทำงาน		33.3	13.2	8.7	-	1.1	-	0.8	0.4	- Not looking/available for work
	2. กำลังแรงงานที่ออกตลาด		0.9	0.9	-	-	-	-	-	-	2. Seasonally inactive labor force
	ผู้ไม่อยู่ในกำลังแรงงาน		456.1	40.4	10.3	12.0	9.4	15.0	22.4	185.2	Persons not in Labor Force
	1. ทำงานบ้าน		12.2	2.1	0.6	1.3	1.6	0.7	2.0	1.7	1. Household work
	2. เรียนหนังสือ		159.6	18.1	1.8	1.8	0.4	-	-	-	2. Studies
	3. ยี่สิบห้า ขวบ/ไม่สามารถทำงานได้		221.0	3.8	9.0	1.8	3.5	10.6	14.9	169.5	3. Too young/old/incapable of work
	4. อื่น ๆ		63.3	11.2	6.1	2.7	3.9	3.7	5.5	14.0	4. Others
	หญิง		2,469.0	2,239	2,144	2,115	2,234	470.1	403.2	499.4	FEMALE
	กำลังแรงงานรวม		1,430.4	1,422.6	1,433	1,433	1,433	3,688	292.5	159.3	Total Labor Force
	1. กำลังแรงงานปัจจุบัน		1,429.3	1,422.6	1,433	1,433	1,433	3,688	292.5	159.3	1. Current labor force
	1.1 ผู้มีงานทำ		1,402.5	1,402.5	1,387	1,387	1,476	3,669	291.7	159.3	1.1 Employed
	- ทำงาน		1,313.9	1,313.9	1,342	1,342	1,400	3,378	266.7	148.6	- At work
	- ไม่ทำงานแต่มีงานประจำ		88.6	5.8	4.5	2.9	5.6	29.1	25.0	10.7	- With job but not at work
	1.2 ผู้ว่างงาน		26.8	11.8	4.7	2.9	0.6	1.9	0.8	-	1.2 Unemployed
	- หางานทำ		4.1	2.3	0.8	0.6	0.3	-	-	-	- Looking for work
	- ไม่ทำงาน/พร้อมที่จะทำงาน		22.7	9.5	3.9	2.4	0.2	1.9	0.8	-	- Not looking/available for work
	2. กำลังแรงงานที่ออกตลาด		1.1	-	-	-	-	1.1	-	-	2. Seasonally inactive labor force
	ผู้ไม่อยู่ในกำลังแรงงาน		1,038.6	100.6	71.1	61.0	55.2	100.2	110.7	340.1	Persons not in Labor Force
	1. ทำงานบ้าน		559.8	66.1	61.9	56.7	51.9	89.1	98.0	105.3	1. Household work
	2. เรียนหนังสือ		179.5	19.2	1.0	0.3	-	-	-	-	2. Studies
	3. ยี่สิบห้า ขวบ/ไม่สามารถทำงานได้		266.2	4.8	3.5	3.4	1.5	10.2	11.0	227.8	3. Too young/old/incapable of work
	4. อื่น ๆ		33.1	11.9	4.1	0.5	1.8	1.0	1.7	7.0	4. Others

หน่วยนับพัน : in Thousands

ตารางที่ 2 จำนวนประชากรอายุ 15 ปีขึ้นไป จำแนกตามสถานภาพสมรส สถานภาพแรงงาน ภาคใต้

TABLE 2 POPULATION 15 YEARS AND OVER BY MARITAL STATUS, LABOR FORCE STATUS, SOUTHERN REGION

ไตรมาสที่ 4/2560 : Quarter 4/2017

หน่วยนับพัน : In Thousands

สถานภาพแรงงาน	รวม	เคยสมรส Ever-Married				LABOR FORCE STATUS		
		โสด Single	สมรส Married	หม้าย Widowed	หย่า Divorced	แยกกันอยู่ Separated	ไม่ทราบ Unknown	
ยอดรวม	7,346.6	1,885.2	4,633.3	539.0	110.0	178.3	0.8	TOTAL
กำลังแรงงานรวม	5,080.4	1,097.9	3,533.2	209.7	89.1	149.8	0.6	Total Labor Force
1. กำลังแรงงานปัจจุบัน	5,076.1	1,095.3	3,532.7	209.7	89.0	148.7	0.6	1. Current labor force
1.1 ผู้มีงานทำ	4,978.2	1,022.1	3,511.4	208.8	88.1	147.2	0.6	1.1 Employed
- ทำงาน	4,691.9	988.9	3,285.5	192.6	87.1	137.3	0.6	- At work
- ไม่ทำงานแต่มีงานประจำ	286.4	33.2	226.0	16.2	1.1	10.0	-	- With job but not at work
1.2 ผู้ว่างงาน	97.9	73.3	21.3	1.0	0.9	1.5	-	1.2 Unemployed
- หางานทำ	14.3	9.6	2.9	0.5	0.3	1.0	-	- Looking for work
- ไม่หางานทำ/พร้อมที่จะทำงาน	83.6	63.7	18.4	0.4	0.6	0.5	-	- Not looking/available for work
2. กำลังแรงงานที่รอดูกาล	4.3	2.6	0.5	0.0	0.1	1.1	-	2. Seasonally inactive labor force
ผู้ไม่อยู่ในกำลังแรงงาน	2,266.2	787.3	1,100.1	329.2	20.9	28.5	0.2	Persons not in Labor Force
1. ทำงานบ้าน	823.1	61.7	679.4	58.1	8.9	15.1	-	1. Household work
2. เรียนหนังสือ	551.2	548.3	1.5	0.3	0.7	0.5	-	2. Studies
3. ยังเด็ก ขรา/ไม่สามารถทำงานได้	712.0	98.2	333.9	262.2	8.0	9.5	0.2	3. Too young/old/incapable of work
4. อื่น ๆ	179.9	79.2	85.3	8.7	3.3	3.4	-	4. Others

ตารางที่ 2 จำนวนประชากรอายุ 15 ปีขึ้นไป จำแนกตามสถานภาพสมรส สถานภาพแรงงาน และเพศ ภาคใต้  
 TABLE 2 POPULATION 15 YEARS AND OVER BY MARITAL STATUS, LABOR FORCE STATUS AND SEX, SOUTHERN REGION

ไตรมาสที่ 4/2560 : Quarter 4/2017

หน่วยนับพัน : In Thousands

สถานภาพแรงงาน	รวม				เคยสมรส Ever-Married				LABOR FORCE STATUS			
	Total	โสด Single	สมรส Married	หม้าย Widowed	หม้าย Divorced	แยกกันอยู่ Separated	ไม่ทราบ Unknown	MALE	MALE	MALE	MALE	
<b>ชาย</b>	3,579.1	1,083.2	2,286.7	93.5	37.0	78.7	-					
<b>กำลังแรงงานรวม</b>	2,855.2	702.4	2,011.2	40.2	30.9	70.4	-					
<b>1. กำลังแรงงานปัจจุบัน</b>	2,852.0	699.8	2,010.7	40.2	30.9	70.4	-					
1.1 ผู้มีงานทำ	2,795.5	655.9	1,999.5	40.0	30.5	69.7	-					
- ทำงาน	2,610.7	629.9	1,850.7	37.2	29.8	63.2	-					
- ไม่ทำงานแต่มีงานประจำ	184.9	26.0	148.8	2.8	0.7	6.5	-					
1.2 ผู้ว่างงาน	56.5	43.9	11.3	0.2	0.4	0.7	-					
- หางานทำ	6.9	4.1	1.9	0.2	0.3	0.5	-					
- ไม่หางานทำ/พร้อมที่จะทำงาน	49.5	39.8	9.4	-	0.1	0.3	-					
<b>2. กำลังแรงงานที่ว่างภาค</b>	3.2	2.6	0.5	0.0	0.1	-	-					
<b>ผู้ไม่อยู่ในกำลังแรงงาน</b>	724.0	380.8	275.4	53.3	6.1	8.3	-					
1. ทำงานบ้าน	21.7	8.3	12.0	1.0	-	0.4	-					
2. เรียนหนังสือ	258.1	258.0	0.1	-	-	-	-					
3. ยิงสัตว์ ซรา/ไม่สามารถทำงานได้	323.1	54.3	211.7	47.3	3.9	6.0	-					
4. อื่น ๆ	121.1	60.3	51.7	5.0	2.2	2.0	-					
<b>หญิง</b>	3,767.5	802.0	2,346.6	445.5	73.0	99.6	0.8					
<b>กำลังแรงงานรวม</b>	2,225.2	395.5	1,522.0	169.5	58.2	79.4	0.6					
<b>1. กำลังแรงงานปัจจุบัน</b>	2,224.1	395.5	1,522.0	169.5	58.1	78.3	0.6					
1.1 ผู้มีงานทำ	2,182.7	366.2	1,511.9	168.8	57.6	77.6	0.6					
- ทำงาน	2,081.2	359.0	1,434.8	155.4	57.3	74.1	0.6					
- ไม่ทำงานแต่มีงานประจำ	101.5	7.2	77.2	13.4	0.3	3.5	-					
1.2 ผู้ว่างงาน	41.4	29.3	10.0	0.8	0.5	0.8	-					
- หางานทำ	7.3	5.4	1.0	0.3	-	0.5	-					
- ไม่หางานทำ/พร้อมที่จะทำงาน	34.1	23.9	9.0	0.4	0.5	0.2	-					
<b>2. กำลังแรงงานที่ว่างภาค</b>	1.2	-	-	-	0.1	1.1	-					
<b>ผู้ไม่อยู่ในกำลังแรงงาน</b>	1,542.2	406.5	824.6	275.9	14.8	20.2	0.2					
1. ทำงานบ้าน	801.5	53.4	667.4	57.1	8.9	14.7	-					
2. เรียนหนังสือ	293.2	290.3	1.4	0.3	0.7	0.5	-					
3. ยิงสัตว์ ซรา/ไม่สามารถทำงานได้	388.9	43.9	122.3	214.9	4.1	3.5	-					
4. อื่น ๆ	58.7	19.0	33.6	3.7	1.1	1.4	-					



ตารางที่ 2 จำนวนประชากรอายุ 15 ปีขึ้นไป จำแนกตามสถานภาพสมรส สถานภาพแรงงาน เพศ และเขตการปกครอง ภาคใต้ (ต่อ)

TABLE 2 POPULATION 15 YEARS AND OVER BY MARITAL STATUS, LABOR FORCE STATUS, SEX AND AREA, SOUTHERN REGION (Contd.)

สถานภาพแรงงาน	เดรสสมรส Ever-Married					LABOR FORCE STATUS	
	โสด Single	สมรส Married	หย่า Widowed	หย่า Divorced	แยกกันอยู่ Separated	ไม่ทราบ Unknown	TOTAL
<b>ชาย</b>	723.4	1,473.5	181.3	37.8	65.8	0.8	MALE
<b>หญิง</b>	383.2	730.7	28.9	14.0	27.4	-	FEMALE
<b>ทั้งหมด</b>	1,106.6	2,204.2	210.2	51.8	93.2	0.8	TOTAL
<b>กำลังแรงงาน</b>	242.1	628.5	9.9	10.7	25.0	-	Total Labor Force
<b>1. กำลังแรงงานปัจจุบัน</b>	240.5	628.0	9.9	10.7	25.0	-	1. Current labor force
1.1 ผู้จ้างทำ	225.3	625.0	9.9	10.3	24.7	-	1.1.1 Employed
- ทำงาน	220.8	605.9	9.6	9.6	23.6	-	- At work
- ไม่ทำงานแต่มีงานประจำ	4.6	19.1	0.3	0.7	1.1	-	- With job but not at work
1.2 ผู้ว่างงาน	15.2	3.0	-	0.4	0.4	-	1.2 Unemployed
- ทงงานทำ	1.3	0.7	-	0.3	0.3	-	- Looking for work
- ไม่ทงงานทำ/พร้อมที่จะทำงาน	13.8	2.3	-	0.1	0.1	-	- Not Looking/available for work
<b>2. กำลังแรงงานที่ออกนอก</b>	1.7	0.5	0.0	0.1	-	-	2. Seasonally inactive labor force
<b>ผู้ไม่อยู่ในกำลังแรงงาน</b>	141.1	102.2	18.9	3.3	2.3	-	Persons not in Labor Force
1. ทำงานบ้าน	3.4	5.1	0.8	-	0.2	-	1. Household work
2. เรียนหนังสือ	98.5	-	-	-	-	-	2. Studies
3. ยึดติด ชรา/ไม่สามารถทำงานได้	17.2	66.7	14.6	2.0	1.6	-	3. Too young/old/incapable of work
4. อื่น ๆ	22.0	30.5	3.5	1.3	0.5	-	4. Others
<b>ทั้งหมด</b>	340.2	742.8	152.4	23.8	38.4	0.8	Total Labor Force
<b>กำลังแรงงาน</b>	189.9	498.0	58.0	18.7	29.7	0.6	1. Current labor force
<b>1. กำลังแรงงานปัจจุบัน</b>	188.6	495.5	57.7	18.1	29.7	0.6	1.1 Employed
1.1 ผู้จ้างทำ	178.6	495.5	57.7	18.1	29.1	0.6	1.1.1 Employed
- ทำงาน	177.3	486.4	55.8	18.1	29.1	-	- At work
- ไม่ทำงานแต่มีงานประจำ	9.1	9.1	1.9	-	0.6	-	- With job but not at work
1.2 ผู้ว่างงาน	11.3	2.5	0.3	0.5	-	-	1.2 Unemployed
- ทงงานทำ	3.2	0.0	-	-	-	-	- Looking for work
- ไม่ทงงานทำ/พร้อมที่จะทำงาน	8.1	2.5	0.3	0.5	-	-	- Not Looking/available for work
<b>2. กำลังแรงงานที่ออกนอก</b>	-	-	-	0.1	-	-	2. Seasonally inactive labor force
<b>ผู้ไม่อยู่ในกำลังแรงงาน</b>	150.3	244.8	94.4	5.1	8.8	0.2	Persons not in Labor Force
1. ทำงานบ้าน	17.8	192.0	23.3	2.6	6.1	-	1. Household work
2. เรียนหนังสือ	112.6	1.1	-	-	-	-	2. Studies
3. ยึดติด ชรา/ไม่สามารถทำงานได้	13.9	34.7	69.2	2.2	2.4	0.2	3. Too young/old/incapable of work
4. อื่น ๆ	5.9	17.1	2.0	0.4	0.2	-	4. Others

ไตรมาสที่ 4/2560 : Quarter 4/2017

หมื่นนับพัน : In Thousands

TABLE 2 POPULATION 15 YEARS AND OVER BY MARITAL STATUS, LABOR FORCE STATUS, SEX AND AREA, SOUTHERN REGION (Cont'd.)  
 ឧបទ្វីបភូមិភាគអាគ្នេយ៍ អាយុ 15 ឆ្នាំ និង ចំណុះស្ថានភាពស្រពិលស្រមៃ ធាតុសមាសស្ថានភាពស្រពិលស្រមៃ និង ភេទតាមតំបន់ភូមិភាគអាគ្នេយ៍ (តបន្ត)

ឈ្មោះតំបន់ (Area)	ស្ថានភាពស្រពិលស្រមៃ (Marital Status)				ស្ថានភាពស្រពិលស្រមៃ (Labor Force Status)			
	សរុប (Total)	ម្តេច (Single)	បានរៀបការ (Married)	ទំនាស់ (Widowed)	បែកគ្នា (Divorced)	ដាច់ខាត (Separated)	មិនដឹង (Unknown)	សរុប (Total)
<b>សរុប (Total)</b>	4,863.9	1,161.8	3,159.7	37.7	72.2	112.5	-	TOTAL
<b>ប្រុស (Male)</b>	2,395.0	700.0	1,556.0	64.7	23.0	51.4	-	MALE
<b>ស្ត្រី (Female)</b>	2,468.9	461.8	1,382.8	30.3	20.2	61.1	-	FEMALE
<b>កំពុងស្រពិលស្រមៃ (Total Labor Force)</b>	1,938.0	459.4	1,382.8	30.3	20.2	45.4	-	Total Labor Force
1. កំពុងស្រពិលស្រមៃ (Current labor force)	1,900.3	430.6	1,374.4	30.1	20.2	45.0	-	1. Current labor force
1.1 កំពុងស្រពិលស្រមៃ (1.1 Employed)	1,741.2	409.1	1,244.8	27.6	20.2	39.6	-	1.1 Employed
- កំពុងស្រពិលស្រមៃ (With job but not at work)	199.1	21.5	129.7	2.6	-	5.4	-	- With job but not at work
- មិនស្រពិលស្រមៃ (At work)	1542.1	387.6	1114.8	25.0	19.9	34.2	-	- At work
1.2 មិនស្រពិលស្រមៃ (1.2 Unemployed)	37.6	28.8	8.3	0.2	-	0.4	-	1.2 Unemployed
- មិនស្រពិលស្រមៃ (Looking for work)	4.4	2.8	1.2	0.2	-	0.2	-	- Looking for work
- មិនស្រពិលស្រមៃ (Not looking available for work)	33.3	26.0	7.1	-	-	0.2	-	- Not looking available for work
<b>មិនស្រពិលស្រមៃ (Seasonally inactive labor force)</b>	0.9	0.9	-	-	-	-	-	2. Seasonally inactive labor force
<b>មិនស្រពិលស្រមៃ (Persons not in Labor Force)</b>	456.1	239.7	173.2	34.4	2.8	6.0	-	Persons not in Labor Force
1. មិនស្រពិលស្រមៃ (1. Household work)	122	4.9	6.9	0.1	-	0.2	-	1. Household work
2. មិនស្រពិលស្រមៃ (2. Studies)	189.6	159.5	0.1	-	-	-	-	2. Studies
3. មិនស្រពិលស្រមៃ (3. Too young/old/incapable of work)	221.0	37.0	145.0	32.8	1.9	4.4	-	3. Too young/old/incapable of work
4. មិនស្រពិលស្រមៃ (4. Others)	63.3	38.3	21.3	1.5	0.9	1.5	-	4. Others
<b>សរុប (Total Labor Force)</b>	2,469.0	461.8	1,403.8	29.1	49.2	61.1	-	Total Labor Force
1. កំពុងស្រពិលស្រមៃ (1. Current labor force)	1,430.4	205.6	1,024.0	11.6	39.5	49.7	-	1. Current labor force
1.1 កំពុងស្រពិលស្រមៃ (1.1 Employed)	1,429.3	205.6	1,024.0	11.6	39.5	48.7	-	1.1 Employed
- កំពុងស្រពិលស្រមៃ (At work)	1,333.9	187.6	1,016.4	11.1	39.5	47.9	-	- At work
- មិនស្រពិលស្រមៃ (With job but not at work)	86.6	5.8	68.1	0.5	0.3	2.9	-	- With job but not at work
1.2 មិនស្រពិលស្រមៃ (1.2 Unemployed)	26.8	18.0	7.5	0.5	-	0.8	-	1.2 Unemployed
- មិនស្រពិលស្រមៃ (Looking for work)	4.1	2.3	1.0	0.3	-	0.5	-	- Looking for work
- មិនស្រពិលស្រមៃ (Not looking available for work)	22.7	15.8	6.6	0.2	-	0.2	-	- Not looking available for work
<b>មិនស្រពិលស្រមៃ (Seasonally inactive labor force)</b>	1.1	-	-	-	-	1.1	-	2. Seasonally inactive labor force
<b>មិនស្រពិលស្រមៃ (Persons not in Labor Force)</b>	1,038.6	256.2	579.8	181.5	9.7	11.4	-	Persons not in Labor Force
1. មិនស្រពិលស្រមៃ (1. Household work)	598.8	35.6	475.4	33.8	6.3	8.6	-	1. Household work
2. មិនស្រពិលស្រមៃ (2. Studies)	179.5	177.7	0.3	0.3	0.7	0.5	-	2. Studies
3. មិនស្រពិលស្រមៃ (3. Too young/old/incapable of work)	266.2	30.0	87.6	145.6	1.9	1.1	-	3. Too young/old/incapable of work
4. មិនស្រពិលស្រមៃ (4. Others)	33.1	13.0	16.4	1.8	0.7	1.2	-	4. Others

ឈ្មោះតំបន់: 2560 - Quarter 4/2017

ឈ្មោះតំបន់: In Thousands

ตารางที่ 3 จำนวนประชากรอายุ 15 ปีขึ้นไป จำแนกตามระดับการศึกษาที่สำเร็จ สถานภาพแรงงาน ภาคใต้  
TABLE 3 POPULATION 15 YEARS AND OVER BY LEVEL OF EDUCATIONAL ATTAINMENT, LABOR FORCE STATUS, SOUTHERN REGION

หน่วยนับใน Thousands

สถานภาพแรงงาน	รวม	ระดับการศึกษา										อื่นๆ <sup>1/</sup>	LABOR FORCE STATUS	
		ประถมศึกษาตอนต้น					ประถมศึกษาตอนปลาย							Unknown
		ไม่ ศึกษา	ไม่ สมบูรณ์	ประถมศึกษา ต้น	ประถมศึกษา ตอนต้น	ประถมศึกษา ตอนปลาย	General/ Academic	Vocational	Teacher Training	Academic	Higher Technical Education			
ทั้งหมด	7,346.6	344.6	1,417.8	1,753.3	1,383.2	938.6	294.1	0.2	726.8	327.1	161.6	18.5	40.7	TOTAL
กำลังแรงงาน	5,080.4	147.7	824.5	1,288.8	855.3	687.1	193.4	0.2	635.7	275.9	123.6	16.5	31.8	Total Labor Force
1. กำลังแรงงานปัจจุบัน	5,076.1	147.7	824.1	1,285.7	855.1	686.7	193.3	0.2	635.6	275.9	123.6	16.5	31.8	1. Current labor force
1.1 ผู้รับค่าจ้าง	4,978.2	147.0	822.1	1,258.9	841.1	671.7	190.2	0.2	609.4	267.9	121.4	16.5	31.8	1.1 Employed
- ที่งาน	4,091.9	137.6	753.2	1,159.6	797.1	637.4	185.3	0.2	597.1	257.5	119.8	16.3	30.7	--At work
- ไม่ทำงานเสริมงานประจำ	286.4	9.4	68.9	99.4	44.0	34.4	4.8	-	12.3	10.4	1.6	0.2	1.1	--With job but not at work
1.2 ผู้ว่างงาน	97.9	0.7	2.0	26.8	14.0	15.0	3.2	-	26.2	8.0	2.2	-	-	1.2 Unemployed
- ทดงานทำ	14.3	-	-	3.7	2.5	0.6	0.9	-	5.2	1.2	-	-	-	--Looking for work
- ไม่ทำงานทำพริมนึ่งทำงาน	83.6	0.7	2.0	23.1	11.4	14.2	2.3	-	21.0	6.8	2.2	-	-	--Not looking/available for work
2. กำลังแรงงานที่หยุดงาน	4.3	-	0.4	3.1	0.2	0.5	0.0	-	0.1	-	-	-	-	2. Seasonally inactive labor force
ผู้ไม่อยู่ในกำลังแรงงาน	2,266.2	197.0	593.4	444.4	527.9	251.5	60.7	-	91.1	51.2	38.0	2.0	8.9	Persons not in Labor Force
1. ที่งานบ้าน	823.1	38.9	196.2	206.9	145.9	108.2	26.0	-	57.7	28.4	10.5	0.0	4.6	1. Household work
2. ศึกษาต่อ	551.2	-	-	120.2	316.1	85.2	24.3	-	0.3	5.1	-	-	-	2. Studies
3. ผู้มีศักดิ์ชรา/ไม่สามารถทำงานได้	712.0	156.8	386.8	83.2	27.3	29.5	4.0	-	5.7	9.0	4.2	1.9	3.5	3. Too young/old/incapable of work
4. อื่น ๆ	179.9	1.3	10.4	34.1	38.7	28.6	6.5	-	27.4	8.7	23.3	-	0.9	4. Others

<sup>1/</sup> รวมอาชีพเสริมสั้น / Including Short Course/Vocational

ตารางที่ 3 จำนวนประชากร 15 ปีขึ้นไป จำแนกตามระดับการศึกษา สถานภาพแรงงาน และเพศ ภาคใต้  
TABLE 3 POPULATION 15 YEARS AND OVER BY LEVEL OF EDUCATIONAL ATTAINMENT, LABOR FORCE STATUS AND SEX, SOUTHERN REGION

เขต/จังหวัด/อำเภอ/ตำบล/หมู่บ้าน/ในหมู่บ้าน/นอกหมู่บ้าน	ข้อมูลประชากร															รวม	
	ชั้นประถมศึกษาตอนต้น											ชั้นประถมศึกษาตอนปลาย			ชั้นมัธยมศึกษาตอนต้น		ชั้นมัธยมศึกษาตอนปลาย
	ไม่ รู้หนังสือ	ไป เรียนไม่ จบ	ไม่ รู้หนังสือ ไปเรียน จบ	ต่ำกว่า ประถมศึกษา ตอนต้น	ประถมศึกษา ตอนต้น ต่ำกว่า ชั้น ประถมศึกษา ตอนปลาย	ประถมศึกษา ตอนต้น ชั้น ประถมศึกษา ตอนปลาย	สูงกว่า ชั้น ประถมศึกษา ตอนปลาย	ต่ำกว่า มัธยมศึกษา ตอนต้น	มัธยมศึกษา ตอนต้น ต่ำกว่า ชั้น มัธยมศึกษา ตอนปลาย	มัธยมศึกษา ตอนต้น ชั้น มัธยมศึกษา ตอนปลาย	สูงกว่า ชั้น มัธยมศึกษา ตอนปลาย	อาชีวศึกษา ต่ำกว่า ชั้น มัธยมศึกษา ตอนปลาย	อาชีวศึกษา ชั้น มัธยมศึกษา ตอนปลาย	อาชีวศึกษา สูงกว่า ชั้น มัธยมศึกษา ตอนปลาย	ไม่ รู้หนังสือ		ไปเรียน ไม่จบ
ชาย	714	323	107	471	144	180	205	47	342	23	318	20	10	10	30	25	20
หญิง	302	171	104	11	50	107	14	10	16	13	14	10	14	10	16	13	14
รวม	1016	494	211	482	194	287	219	57	358	36	332	30	24	20	46	40	40
ชาย	583	241	100	285	107	144	170	34	206	11	195	9	6	6	18	15	12
หญิง	433	253	111	197	87	143	145	23	152	25	137	21	18	14	28	25	28
รวม	1016	494	211	482	194	287	219	57	358	36	332	30	24	20	46	40	40

Unit: Thousand persons.   
 Source: Department of Economic and Social Survey, Ministry of Education, Bangkok, 2017.   
 หมายเหตุ: หน่วยเป็นพันคน. แหล่งข้อมูล: กรมการศึกษาด้านการสำรวจ, กรุงเทพมหานคร, 2560.   
 หมายเหตุ: 1. Total Labor Force 2. Seasonally inactive labor force 3. Too young/old/incapable of work 4. Others

ตารางที่ 3 จำนวนประชากรอายุ 15 ปีขึ้นไป จำแนกตามระดับการศึกษาที่สำเร็จ แยกตามเพศและพื้นที่ภาคใต้  
 TABLE 3 POPULATION 15 YEARS AND OVER BY LEVEL OF EDUCATIONAL ATTAINMENT, LABOR FORCE STATUS, SEX AND AREA, SOUTHERN REGION (Contd)

สถานภาพแรงงาน Employment Status	รวม Total	ไม่มี การศึกษา No schooling	ต่ำกว่า ประถมศึกษา Incomplete primary	ระดับประถมศึกษา Upper Secondary Level				ระดับมัธยมศึกษา Higher Level				อื่นๆ Others	ไม่รู้ Unknown	รวม TOTAL
				ประถมศึกษา Primary	มัธยมศึกษา ระดับ Lower Secondary	สามัญ General/ Academic	อาชีวศึกษา Vocational	อาชีวศึกษา Teacher Training	อาชีวศึกษา Academic	อาชีวศึกษา Technical Education	อาชีวศึกษา Teacher Training			
ชาย Male	2,482.7	95.4	398.1	467.7	465.5	347.5	112.6	0.1	365.2	75.8	18.5	2.4	15.0	15.0
ทั้งหมด Total	1,711.1	44.5	207.0	332.8	290.0	239.2	86.8	0.1	321.0	54.8	15.0	1.9	15.0	15.0
1. กำลังแรงงาน 1. Labor force	1,709.8	44.5	206.6	331.6	289.8	238.8	86.8	0.1	321.0	54.8	15.0	1.9	15.0	15.0
1.1 ผู้ว่างงาน 1.1 Unemployed	1,675.4	44.4	205.5	325.3	286.6	233.6	86.1	0.1	310.7	54.3	15.0	1.9	15.0	15.0
- พักงาน - On leave	1,656.8	43.2	198.4	313.4	278.7	229.2	85.2	0.1	308.8	54.3	14.6	1.7	14.6	14.6
- ไม่ทำงานหรือว่างงาน - Not working or unemployed	38.6	1.2	7.2	11.9	7.8	4.3	0.9	-	1.9	0.1	0.4	0.2	0.4	0.4
1.2 ผู้ทำงาน 1.2 Employed	33.4	0.2	1.1	6.3	3.2	5.2	0.7	-	10.3	0.5	-	-	-	-
- พักงาน - On leave	5.8	-	-	1.2	0.7	-	0.6	-	2.1	-	-	-	-	-
- ไม่ทำงานหรือว่างงาน - Not working or unemployed	27.6	0.2	1.1	5.1	2.5	5.2	0.2	-	8.1	0.5	-	-	-	-
2. กำลังแรงงานนอกภาค 2. Labor force outside	2.3	-	0.4	1.1	0.2	0.5	0.0	-	0.1	-	-	-	-	-
ผู้ว่างงาน Unemployed	771.5	50.9	182.1	134.9	175.5	103.3	25.8	-	44.2	21.0	3.5	0.5	3.5	3.5
1. พักงาน 1. On leave	251.2	13.3	59.3	61.5	36.1	28.5	10.2	-	24.1	4.5	1.1	0.0	1.1	1.1
2. ว่างงาน 2. Unemployed	212.2	-	-	38.6	111.0	50.3	9.4	-	0.3	2.5	-	-	-	-
3. ว่างงาน/ไม่ทำงานหรือว่างงาน 3. Unemployed/Not working or unemployed	224.7	37.1	119.4	24.1	12.1	13.1	3.1	-	5.1	6.0	2.0	0.5	2.0	2.0
4. อื่น ๆ 4. Others	83.4	0.5	3.4	10.7	16.3	16.5	3.1	-	14.7	3.8	0.3	-	0.3	0.3

✓ รวมอาชีพระยะสั้น ✓ Including Short Course Vocational

TABLE 3. POPULATION 15 YEARS AND OVER BY LEVEL OF EDUCATIONAL ATTAINMENT, LABOR FORCE STATUS, SEX AND AREA, SOUTHERN REGION (Cont'd)  
 តារាងទី 3. ជំនាន់ប្រទេសចំនួន 15 ឆ្នាំឬលើ ដោយកម្រិតសិក្សាស្រាវជ្រាវ តំណាងរដ្ឋបាល ភេទ និងតំបន់ត្បូង (តប)  
 ឃុំស្រះស្រីសោយ ឃុំស្រះស្រីសោយ  
 15-10-2017

តំបន់រដ្ឋបាល Sub-region	សរុប Total	ប្រុស Male	ស្ត្រី Female	កម្រិតសិក្សាស្រាវជ្រាវ Educational Attainment						ស្ថានភាពកម្លាំងការងារ Labor Force Status					
				មធ្យមសិក្សា Upper Secondary Level		មធ្យមសិក្សាទាប Lower Secondary		មធ្យមសិក្សាទាបបំផុត Primary		មធ្យមសិក្សា Higher Level		កម្លាំងការងារសរុប Total Labor Force		មិនមែនកម្លាំងការងារ Not in Labor Force	
				សរុប Total	ប្រុស Male	ស្ត្រី Female	សរុប Total	ប្រុស Male	ស្ត្រី Female	សរុប Total	ប្រុស Male	ស្ត្រី Female	សរុប Total	ប្រុស Male	ស្ត្រី Female
កំពង់ចាម	2,027	954	1,073	467.7	465.5	3,015	1,126	0.1	363.2	1,029	75.8	2.4	18.5	TOTAL	
1. កំពង់ចាម	1,842	817	1,025	2,353	2,391	1,888	673	-	1,464	261	9.5	1.0	9.5	MALE	
2. កំពង់ចាម	185	256	4	19.2	11.5	136.1	572	-	1,369	63.6	0.6	0.6	7.6	Total Labor Force	
1. កំពង់ចាម	91.0	27.5	111.1	192.1	165.0	135.6	57.2	-	1,369	63.6	0.6	0.6	7.6	1. Current labor force	
2. កំពង់ចាម	89.5	27.5	110.4	197.3	162.4	133.4	56.9	-	1,334	65.9	0.6	0.6	7.6	1.1 Employed	
3. កំពង់ចាម	869.5	10.8	10.8	179.3	156.1	129.8	56.0	-	1,322	58.6	0.5	0.5	7.1	- At work	
4. កំពង់ចាម	25.8	0.3	0.3	8.0	6.3	3.1	0.9	-	1.2	0.8	0.1	0.1	0.4	- With job but not at work	
1. កំពង់ចាម	18.8	-	0.7	4.8	2.5	2.7	0.4	-	3.5	4.2	-	-	-	1.2 Unemployed	
2. កំពង់ចាម	2.6	-	0.6	1.2	0.6	0.4	0.4	-	0.1	0.3	-	-	-	- Looking for work	
3. កំពង់ចាម	16.3	-	0.7	3.6	1.9	2.7	0.4	-	3.4	3.9	-	-	-	- Not looking/available for work	
4. កំពង់ចាម	2.2	-	0.4	1.1	0.2	0.5	0.0	-	0.1	-	-	-	-	2. Seasonally inactive labor force	
1. កំពង់ចាម	267.9	11.2	53.8	42.2	73.9	44.8	10.1	-	12.5	8.0	0.4	0.4	1.9	Persons not in Labor Force	
2. កំពង់ចាម	9.3	0.2	1.1	3.3	1.1	1.2	1.3	-	0.5	0.6	-	-	-	1. Household work	
3. កំពង់ចាម	98.5	-	-	18.5	51.5	22.6	4.5	-	-	1.5	-	-	-	2. Studies	
4. កំពង់ចាម	102.1	10.5	50.5	11.9	7.8	9.8	1.7	-	3.2	3.9	-	-	-	3. Too young/old/incapable of work	
1. កំពង់ចាម	57.8	0.5	2.0	8.5	13.6	11.1	2.6	-	8.8	2.1	-	-	-	4. Others	
2. កំពង់ចាម	1,298.5	56.7	23.8	232.3	226.4	166.7	45.3	0.1	215.8	71.3	1.4	1.4	9.0	FEMALE	
3. កំពង់ចាម	794.9	17.1	95.5	136.6	124.8	108.1	29.6	0.1	184.1	54.5	1.3	1.3	7.4	Total Labor Force	
4. កំពង់ចាម	794.8	17.1	95.5	136.5	124.8	108.1	29.6	0.1	184.1	54.5	1.3	1.3	7.4	1. Current labor force	
1. កំពង់ចាម	780.2	16.9	95.1	138.0	124.1	107.7	29.2	0.1	177.3	52.7	1.3	1.3	7.4	1.1 Employed	
2. កំពង់ចាម	767.3	16.0	92.6	134.1	122.6	99.5	29.2	0.1	176.6	50.8	1.2	1.2	7.4	- At work	
3. កំពង់ចាម	12.9	0.9	2.6	3.9	1.5	1.2	0.4	-	0.7	2.0	0.1	0.1	-	- With job but not at work	
4. កំពង់ចាម	14.6	0.2	0.4	1.5	0.7	2.5	0.4	-	6.8	1.8	0.5	0.5	-	1.2 Unemployed	
1. កំពង់ចាម	3.2	-	-	0.0	0.1	-	0.2	-	2.0	0.9	-	-	-	- Looking for work	
2. កំពង់ចាម	11.4	0.2	0.4	1.5	0.6	2.5	0.2	-	4.8	0.8	-	-	-	- Not looking/available for work	
3. កំពង់ចាម	503.6	39.7	138.3	92.7	101.6	63.6	15.7	-	31.7	16.8	0.1	0.1	1.6	2. Seasonally inactive labor force	
4. កំពង់ចាម	241.7	13.0	58.2	20.1	35.1	27.2	8.9	-	23.6	4.5	0.0	0.0	1.1	Persons not in Labor Force	
1. កំពង់ចាម	113.7	-	-	20.1	59.6	27.7	4.9	-	0.3	1.0	-	-	-	1. Household work	
2. កំពង់ចាម	124.6	26.6	68.8	12.1	4.3	3.3	1.3	-	1.9	2.2	0.1	0.1	0.5	2. Studies	
3. កំពង់ចាម	26.6	-	1.5	2.2	2.6	5.4	0.5	-	5.9	1.7	-	-	-	3. Too young/old/incapable of work	
4. កំពង់ចាម	2.6	-	-	2.2	2.6	5.4	0.5	-	5.9	1.7	-	-	-	4. Others	

្រូ រួមទាំងសិស្ស ្រូ/ Including Short Course/Vocational

ตารางที่ 3 จำนวนประชากรอายุ 15 ปีขึ้นไป จำแนกตามระดับการศึกษาที่สำเร็จ ตามอายุแรงงาน เพศ และเขตการปกครอง ภาคใต้ (ต่อ)  
TABLE 3 POPULATION 15 YEARS AND OVER BY LEVEL OF EDUCATIONAL ATTAINMENT, LABOR FORCE STATUS, SEX AND AREA, SOUTHERN REGION (Contd)

สถานภาพแรงงาน	รวม	ชั้นประถมศึกษาตอนต้น										ชั้นประถมศึกษาตอนปลาย				ชั้นมัธยมศึกษาตอนต้น				ชั้นมัธยมศึกษาตอนปลาย				อื่นๆ <sup>1/</sup>	ไม่ทราบ <sup>2/</sup>	รวม	LABOR FORCE STATUS
		ไม่จบการศึกษา		จบการศึกษา		ไม่จบการศึกษา		จบการศึกษา		ไม่จบการศึกษา		จบการศึกษา		ไม่จบการศึกษา		จบการศึกษา		ไม่จบการศึกษา		จบการศึกษา							
		No schooling	Incomplete primary	Primary	Lower Secondary	General/Academic	Vocational	Teacher Training	Academic	Technical Education	Higher Level	Teacher Training	Academic	Technical Education	Higher Level	Teacher Training											
ทั้งหมด	4,865.9	249.2	1,028.8	1,295.6	917.7	591.1	141.5	0.2	361.6	184.2	85.8	16.1	22.2	TOTAL													
กำลังแรงงาน	3,369.3	103.2	617.5	956.1	565.3	447.9	106.6	0.2	314.7	157.8	68.8	14.6	16.8	Total Labor Force													
1. กำลังแรงงานปัจจุบัน	3,367.3	103.2	617.5	954.1	565.3	447.9	106.6	0.2	314.7	157.8	68.8	14.6	16.8	1. Current labor force													
1.1 ผู้จบการศึกษา	3,302.8	102.7	616.6	933.6	554.5	438.2	104.1	0.2	298.7	155.8	67.1	14.6	16.8	1.1. Employed													
- ทำงาน	3,056.1	94.5	594.8	846.2	518.4	408.1	100.2	0.2	288.3	148.2	65.5	14.6	16.2	- At work													
- ไม่ทำงานแต่มีงานประจำ	247.7	8.2	61.8	87.4	36.2	30.1	3.9	-	10.4	7.6	1.6	-	0.6	- With job but not at work													
1.2 ผู้ว่างงาน	64.5	0.5	0.9	20.4	10.8	9.8	2.5	-	16.0	2.0	1.7	-	-	1.2. Unemployed													
- รอรับค่าจ้าง	8.5	-	-	2.4	1.8	0.8	0.3	-	3.1	-	-	-	-	- Looking for work													
- ไม่ทราบค่าจ้างที่รับค่าจ้าง	56.0	0.5	0.9	18.0	8.9	9.0	2.2	-	12.9	2.0	1.7	-	-	- Not looking/available for work													
2. กำลังแรงงานที่ว่างงาน	2.0	-	-	2.0	-	-	-	-	-	-	-	-	-	2. Seasonally inactive labor force													
ผู้ว่างงานทั้งหมด	1,494.7	146.1	411.3	309.5	352.4	163.2	35.0	-	46.9	26.4	17.1	1.5	5.4	Persons not in Labor Force													
1. หางานฉบับ	571.9	25.6	136.9	145.4	109.7	79.7	15.8	-	33.5	13.9	6.0	-	3.4	1. Household work													
2. ว่างงานโดย	339.1	-	-	81.6	205.1	34.8	14.9	-	-	2.7	-	-	-	2. Studies													
3. ว่างงานชั่วคราว/ไม่ทำงาน	487.3	119.7	267.5	59.2	15.2	16.5	0.9	-	0.7	2.9	1.9	1.5	1.5	3. Too young/old/incapable of work													
4. อื่น ๆ	96.4	0.8	6.9	23.4	22.4	12.2	3.4	-	12.7	4.9	9.2	-	0.5	4. Others													

<sup>1/</sup> รวมผู้ว่างงานโดย Including Short Course Vocational

ตารางที่ 3 จำนวนประชากรอายุ 15 ปีขึ้นไป จำแนกตามระดับการศึกษา โดยแยกตามเพศ และเขตภาคกลาง ภาคใต้ (ต่อ)  
 TABLE 3 POPULATION 15 YEARS AND OVER BY LEVEL OF EDUCATIONAL ATTAINMENT, LABOR FORCE STATUS, SEX AND AREA, SOUTHERN REGION (Contd)

เขตภาคกลาง Non-municipal Area	ภาคกลาง Non-municipal Area											รวม Total	LABOR FORCE STATUS		
	ชาย Male	หญิง Female	ไม่รู้ No schooling	ไม่สมบูรณ์ Incomplete primary	ประถมศึกษา Primary	มัธยมศึกษา Lower Secondary	อาชีวศึกษา Vocational	ครู Teacher Training	อาชีวศึกษา Academic	ระดับสูง Higher Level				ไม่ทราบ Unknown	
										อาชีวศึกษา Technical Education	ปริญญาตรี Higher Education				
จำนวนประชากร Population	จำนวนประชากร Population	จำนวนประชากร Population	จำนวนประชากร Population	จำนวนประชากร Population	จำนวนประชากร Population	จำนวนประชากร Population	จำนวนประชากร Population	จำนวนประชากร Population	จำนวนประชากร Population	จำนวนประชากร Population	จำนวนประชากร Population	จำนวนประชากร Population	จำนวนประชากร Population		
กรุงเทพมหานคร Bangkok	4,863.9	1,028.8	457.3	1,265.6	917.7	981.1	101.5	361.6	184.2	85.8	22.2	16.1	161	22.2	TOTAL
กรุงเทพมหานคร Bangkok	2,350.0	497.0	230.3	690.7	492.1	294.4	78.9	140.5	75.2	25.2	12.2	12.6	126	12.2	MALE
กรุงเทพมหานคร Bangkok	1,989.9	330.3	198.6	596.6	365.7	284.4	68.5	133.7	87.3	19.7	11.2	12.4	124	11.2	Total Labor Force
กรุงเทพมหานคร Bangkok	1,989.9	330.3	198.6	596.6	365.7	284.4	68.5	133.7	87.3	19.7	11.2	12.4	124	11.2	1. Current labor force
กรุงเทพมหานคร Bangkok	1,900.3	329.9	198.8	582.8	358.8	283.0	66.3	126.4	86.6	19.3	11.2	12.4	124	11.2	1.1. Employed
กรุงเทพมหานคร Bangkok	1,701.2	294.8	170.2	523.4	336.0	233.0	63.0	118.2	82.7	18.6	10.5	12.4	124	10.5	-At work
กรุงเทพมหานคร Bangkok	1,591.1	351.1	294.8	594.4	229.9	209.9	3.3	8.2	3.8	0.7	0.6	-	-	0.6	-With job but not at work
กรุงเทพมหานคร Bangkok	376.6	0.4	0.4	14.9	6.9	4.5	2.2	7.3	0.7	0.4	-	-	-	0.4	1.2. Unemployed
กรุงเทพมหานคร Bangkok	4.4	-	-	2.2	0.9	-	-	1.2	-	-	-	-	-	-	-Looking for work
กรุงเทพมหานคร Bangkok	33.3	0.4	0.4	12.7	5.9	4.5	2.2	6.1	0.7	0.4	-	-	-	0.4	-Not looking/available for work
กรุงเทพมหานคร Bangkok	0.9	-	-	0.9	-	-	-	-	-	-	-	-	-	-	2. Seasonally inactive labor force
กรุงเทพมหานคร Bangkok	406.1	43.9	127.0	92.1	126.5	36.1	10.5	6.8	6.6	5.5	1.1	0.2	0.2	1.1	Persons not in labor force
กรุงเทพมหานคร Bangkok	12.2	2.1	2.1	2.2	3.5	2.3	-	0.8	0.9	-	-	-	-	-	1. Household work
กรุงเทพมหานคร Bangkok	159.6	-	-	39.0	96.0	15.2	8.5	-	0.9	-	-	-	-	-	2. Studies
กรุงเทพมหานคร Bangkok	221.0	120.1	8.9	34.1	8.9	11.7	0.5	0.6	0.7	1.1	0.2	0.2	0.2	0.5	3. Too young/old/incapable of work
กรุงเทพมหานคร Bangkok	63.3	0.8	4.8	16.8	18.0	7.0	1.5	5.4	4.1	4.4	0.5	-	-	0.5	4. Others
กรุงเทพมหานคร Bangkok	2,469.0	571.4	425.6	1,749.9	1,196.6	1,196.6	38.1	221.1	90.3	60.6	10.0	3.5	10.0	10.0	FEMALE
กรุงเทพมหานคร Bangkok	1,400.4	50.1	287.1	357.4	1,996.6	1,896.6	38.1	181.0	70.6	49.1	2.2	2.2	2.2	5.6	Total Labor Force
กรุงเทพมหานคร Bangkok	1,400.4	50.1	287.1	356.4	1,996.6	1,896.6	38.1	181.0	70.6	49.1	2.2	2.2	2.2	5.6	1. Current labor force
กรุงเทพมหานคร Bangkok	1,402.5	286.7	195.7	322.8	195.7	183.3	37.8	172.3	69.2	47.8	2.2	2.2	2.2	5.6	1.1. Employed
กรุงเทพมหานคร Bangkok	1,313.9	460.0	260.0	322.8	182.4	175.1	37.2	170.1	65.4	46.9	2.2	2.2	2.2	5.6	-At work
กรุงเทพมหานคร Bangkok	88.6	26.6	26.6	28.0	13.3	9.2	0.8	2.2	3.8	0.8	-	-	-	-	-With job but not at work
กรุงเทพมหานคร Bangkok	26.8	0.4	0.4	5.5	3.9	5.3	0.3	8.7	1.3	1.3	-	-	-	-	1.2. Unemployed
กรุงเทพมหานคร Bangkok	4.1	-	-	0.2	0.9	0.8	0.3	1.9	-	-	-	-	-	-	-Looking for work
กรุงเทพมหานคร Bangkok	22.7	0.4	0.4	5.4	3.0	4.5	-	6.8	1.3	1.3	-	-	-	-	-Not looking/available for work
กรุงเทพมหานคร Bangkok	1.1	-	-	1.1	-	-	-	-	-	-	-	-	-	-	2. Seasonally inactive labor force
กรุงเทพมหานคร Bangkok	1,086.6	294.3	134.8	217.5	226.0	107.1	24.5	40.1	18.8	11.5	4.4	1.3	4.4	4.4	Persons not in labor force
กรุงเทพมหานคร Bangkok	599.8	25.1	134.8	143.2	106.2	77.5	15.8	32.8	14.9	6.0	3.4	-	3.4	3.4	1. Household work
กรุงเทพมหานคร Bangkok	179.5	-	-	42.6	109.0	19.7	6.4	-	1.8	-	-	-	-	-	2. Studies
กรุงเทพมหานคร Bangkok	266.2	197.3	197.3	25.0	6.3	4.8	0.4	0.1	2.2	0.8	1.0	1.3	1.3	1.0	3. Too young/old/incapable of work
กรุงเทพมหานคร Bangkok	33.1	2.2	2.2	6.6	4.4	5.2	1.9	7.3	0.8	4.8	-	-	-	-	4. Others

1/ รวมประชากรสั้น / Including Short Course/Vocational



ตารางที่ 4 จำนวนผู้จ้างงานที่จำแนกตามระดับการศึกษาที่สำเร็จ อาชีพ ภาคใต้  
TABLE 4 EMPLOYED PERSONS BY LEVEL OF EDUCATIONAL ATTAINMENT, OCCUPATION, SOUTHERN REGION

อาชีพ Occupation	ระดับการศึกษา Educational Level										อาชีพ Occupation			
	รวม Total	ไม่มี การศึกษ No schooling	ต่ำกว่า ประถมศึกษา Incomplete primary	ประถมศึกษา Primary	มัธยมศึกษา ตอนต้น Lower Secondary	มัธยมศึกษา ตอนต้น General/ Academic	อาชีวศึกษา Vocational	การศึกษ Teacher Training	อาชีวศึกษา Academic	อาชีวศึกษา Higher Technical Education		อาชีวศึกษา Teacher Training	อื่นๆ Others	ไม่ทราบ Unknown
รวม Total	4,978.2	147.0	822.1	1,258.9	841.1	671.7	190.2	0.2	609.4	267.9	121.4	16.5	31.8	TOTAL
1. ผู้จัดการ, ข้าราชการระดับอาวุโส และผู้บริหารอาวุโส 1. Managers, senior officials and Legislators	109.6	0.6	5.2	10.3	10.9	16.8	5.0	-	44.3	11.6	3.9	0.0	0.8	1. managers, senior officials and Legislators
2. ผู้ประกอบการอิสระขั้นต้นต่างๆ 2. Professionals	237.9	-	1.4	3.4	4.0	10.2	2.3	-	117.1	16.9	81.7	0.5	0.5	2. Professionals
3. เจ้าหน้าที่เทคนิคและผู้ประกอบการวิชาชีพ ที่เกี่ยวข้องกันต่างๆ 3. Technicians and associate professionals	171.0	0.1	2.5	5.9	7.6	17.7	11.2	-	96.6	24.4	3.9	-	1.2	3. Technicians and associate professionals
4. เสมียน 4. Clerks	180.6	-	1.3	8.5	9.9	33.9	10.7	-	87.5	22.8	5.2	0.0	0.9	4. Clerks
5. พนักงานบริการและผู้จ้างรายวัน 5. Service workers and sell goods	1,094.3	14.8	144.3	212.1	212.9	217.2	61.1	0.1	139.5	70.3	14.8	0.2	7.1	5. Service workers and sell goods
6. ผู้ปฏิบัติงานที่มีฝีมือในด้านการเกษตร ป่าไม้ และประมง 6. Skilled agricultural forest and fishery workers	1,922.4	71.6	499.0	635.6	310.3	219.3	40.6	0.2	66.1	65.0	8.7	2.5	5.7	6. Skilled agricultural forest and fishery workers
7. ข้าราชการ และผู้ปฏิบัติงานที่เกี่ยวข้อง 7. Craft and associate professionals	478.3	14.1	66.3	141.2	95.0	55.5	29.8	-	32.8	35.6	3.0	0.0	5.0	7. Craft and associate professionals
8. ผู้ควบคุมเครื่องจักรโรงงานและเครื่องจักร และผู้ปฏิบัติงานด้านการประกอบ 8. Plant and machine controllers and assemblers	253.1	14.6	19.1	62.5	63.8	41.1	14.5	-	12.7	11.6	0.2	9.9	3.2	8. Plant and machine controllers and assemblers
9. ผู้ประกอบการช่างานพื้นถิ่น 9. Elementary occupations	530.1	31.1	83.1	179.6	126.8	60.1	14.9	-	12.8	11.8	0.3	3.3	6.4	9. Elementary occupations
10. คนงานผู้ไม่มีสัมภาระ 10. Workers not classifiable by occupation	1.0	-	-	-	-	-	-	-	-	-	-	-	1.0	10. Workers not classifiable by occupation

1/ รวมอาชีพประมง / Including Short Course Vocational

Table 4. Employed persons by level of educational attainment, occupation and sex, southern region

Occupation	Total	Male					Female					Total	Occupation
		Total	No schooling	Incomplete primary	Primary	Lower secondary	Upper secondary level			Higher technical education	Other <sup>1/</sup>		
							General/academic	Vocational	Teacher training				
<b>Male</b>	<b>2,795.3</b>	<b>80.0</b>	<b>460.3</b>	<b>770.1</b>	<b>301.2</b>	<b>386.8</b>	<b>123.2</b>	<b>0.2</b>	<b>299.8</b>	<b>186.0</b>	<b>131</b>	<b>187</b>	<b>MALE</b>
1. Managers, senior officials and legislators	73.8	0.6	3.8	9.6	8.3	14.1	3.0	-	24.5	5.3	0.0	0.8	1. managers, senior officials and legislators
2. Professionals	76.9	-	1.1	2.6	3.6	5.9	1.3	-	40.2	4.1	-	-	2. Professionals
3. Technicians and associate professionals	73.9	0.1	1.3	3.1	3.2	8.2	6.5	-	34.3	13.8	-	0.6	3. Technicians and associate professionals
4. Clerks	40.5	-	0.8	2.6	1.9	9.5	2.2	-	18.0	5.6	0.0	-	4. Clerks
5. Service workers and sell goods	422.8	5.3	46.3	79.5	86.0	89.8	28.7	-	55.9	28.1	0.1	3.5	5. Service workers and sell goods
6. Skilled agricultural, forest and fishery workers	1,205.2	36.6	285.7	398.0	205.3	149.4	30.6	0.2	44.1	42.8	1.2	4.3	6. Skilled agricultural, forest and fishery workers
7. Craft and associate professionals	566.8	9.6	41.5	107.2	78.1	40.3	26.6	-	24.8	33.8	0.0	3.6	7. Craft and associate professionals
8. Plant and machine controllers and assemblers	250.9	9.5	17.4	55.2	66.5	37.6	14.3	-	12.3	10.8	0.2	3.2	8. Plant and machine controllers and assemblers
9. Elementary occupations	304.4	18.4	42.3	112.3	74.5	30.0	9.1	-	5.9	5.7	1.7	2.5	9. Elementary occupations
10. Workers not classifiable by occupation	0.4	-	-	-	-	-	-	-	-	-	-	0.4	10. Workers not classifiable by occupation
<b>Female</b>	<b>2,182.7</b>	<b>67.0</b>	<b>301.8</b>	<b>488.9</b>	<b>319.9</b>	<b>205.0</b>	<b>67.0</b>	<b>0.1</b>	<b>309.6</b>	<b>121.9</b>	<b>3.5</b>	<b>13.1</b>	<b>FEMALE</b>
1. Managers, senior officials and legislators	35.7	-	1.4	0.7	2.6	2.8	1.2	-	19.9	6.3	-	-	1. managers, senior officials and legislators
2. Professionals	143.0	-	0.3	0.7	0.4	4.3	1.0	-	76.9	12.8	0.5	0.5	2. Professionals
3. Technicians and associate professionals	97.1	-	1.2	2.9	4.4	9.5	4.7	-	62.3	10.6	-	0.6	3. Technicians and associate professionals
4. Clerks	100.1	-	0.5	5.8	8.1	24.4	8.5	-	49.5	12.2	5.2	0.9	4. Clerks
5. Service workers and sell goods	671.5	9.5	98.0	132.6	127.0	127.4	32.4	0.1	80.6	46.3	0.1	3.6	5. Service workers and sell goods
6. Skilled agricultural, forest and fishery workers	712.2	35.0	213.3	237.6	105.0	49.9	10.0	-	22.0	28.2	1.3	1.4	6. Skilled agricultural, forest and fishery workers
7. Craft and associate professionals	111.5	4.6	24.8	36.0	17.0	15.3	3.2	-	8.0	1.8	-	1.4	7. Craft and associate professionals
8. Plant and machine controllers and assemblers	223	3.2	1.7	7.3	3.3	3.5	0.2	-	0.4	0.7	-	-	8. Plant and machine controllers and assemblers
9. Elementary occupations	251.8	12.7	40.8	67.3	52.3	28.1	5.9	-	6.9	6.1	1.6	4.0	9. Elementary occupations
10. Workers not classifiable by occupation	0.4	-	-	-	-	-	-	-	-	-	-	0.6	10. Workers not classifiable by occupation

<sup>1/</sup> Including short course (vocational)

ตารางที่ 4 จำนวนผู้มีงานทำ จำแนกตามระดับการศึกษาที่สำเร็จ อาชีพ เพศ และเขตการปกครอง ภาคใต้ (ต่อ)  
TABLE 4 EMPLOYED PERSONS BY LEVEL OF EDUCATIONAL ATTAINMENT, OCCUPATION, SEX AND AREA, SOUTHERN REGION (Contd.)

อาชีพ Occupation	บาทมณฑล MUNICIPAL AREA										รวม Total	ไม่มีการศึกษา No schooling	ผู้ศึกษาไม่ครบถ้วน Incomplete primary	ประถมศึกษา Primary	ระดับมัธยมศึกษา Upper Secondary Level			อุดมศึกษา Higher Level			อื่นๆ Others	ไม่ทราบ Unknown	OCCUPATION
	มัธยมศึกษาตอนต้น Lower Secondary		มัธยมศึกษาตอนปลาย Upper Secondary Level		อุดมศึกษา Higher Level		อื่นๆ Others	ไม่ทราบ Unknown	OCCUPATION														
	ไม่จบ No	จบ Completed	ทั่วไป General/Academic	อาชีวศึกษา Vocational	อาชีวศึกษา Teacher Training	วิชาการ Academic				อาชีวศึกษา Technical Education					อาชีวศึกษา Teacher Training								
ทั้งหมด Total	1,675.4	44.4	205.5	325.3	286.6	233.6	86.1	0.1	310.7	112.1	54.3	1.9	15.0	TOTAL									
ชาย Male	895.2	27.5	110.4	187.3	162.4	132.9	56.9	-	133.4	59.4	16.9	0.6	7.6	MALE									
1. ผู้ศึกษาจบการประถมศึกษาได้ และยังไม่จบมัธยมศึกษา 2. ผู้ประกอบวิชาชีพด้านต่างๆ 3. เจ้าหน้าที่เทคนิคและผู้ประกอบวิชาชีพ ที่มีงานร่วมกับด้านต่างๆ	34.7	0.5	2.2	3.2	3.0	3.7	2.5	-	15.8	2.6	0.8	0.0	0.2	1. managers, senior officials and Legislators									
4. เสมียน	39.3	-	0.3	0.1	1.1	2.4	1.1	-	22.7	3.2	8.4	-	-	2. Professionals									
5. พนักงานบริการและผู้จำหน่ายสินค้า	47.4	0.1	1.2	1.7	2.1	4.1	4.5	-	23.7	7.7	1.8	-	0.6	3. Technicians and associate professionals									
6. ผู้ปฏิบัติงานที่มีฝีมือในด้านเกษตร ป่าไม้ และประมง	21.8	-	0.6	1.0	0.8	4.2	2.2	-	10.5	2.5	-	0.0	-	4. Clerks									
7. ข้าราชการและผู้ปฏิบัติงานที่เกี่ยวข้อง	211.4	3.2	22.2	35.5	37.0	46.9	15.6	-	33.1	14.1	2.6	0.1	1.1	5. Service workers and sell goods									
8. ผู้ปฏิบัติงานที่มีฝีมือในด้านเกษตร ป่าไม้ และประมง	203.2	5.2	46.1	62.1	35.5	25.1	7.5	-	10.7	7.5	2.1	0.5	1.1	6. Skilled agricultural forest and fishery workers									
9. ผู้ประกอบอาชีพช่างไม้ช่าง และช่างไม้ผู้ชำนาญการประกอบ	148.7	3.8	16.4	35.1	34.9	14.7	14.2	-	12.0	14.7	1.2	0.0	1.8	7. Craft and associate professionals									
10. คนงานที่มีฝีมือในโรงงานเครื่องจักร และช่างไม้ผู้ชำนาญการประกอบ	89.2	2.9	8.8	19.4	22.4	18.1	7.4	-	3.7	5.4	-	-	1.2	8. Plant and machine controllers and assemblers									
9. ผู้ประกอบอาชีพช่างไม้ช่าง และช่างไม้ผู้ชำนาญการประกอบ	99.2	11.8	12.6	29.3	25.7	13.6	1.9	-	1.3	1.9	-	-	1.1	9. Elementary occupations									
10. คนงานที่มีฝีมือในโรงงานเครื่องจักร และช่างไม้ผู้ชำนาญการประกอบ	0.4	-	-	-	-	-	-	-	-	-	-	-	0.4	10. Workers not classifiable by occupation									

⌋ รวมอาชีพประมงอื่น ๆ Including Short Course Vocational

ตารางที่ 4 จำนวนผู้มีงานทำ จำแนกตามระดับการศึกษาที่สำเร็จ อาชีพ เพศ และเขตการปกครอง ภาคใต้ (ต่อ)  
TABLE 4 EMPLOYED PERSONS BY LEVEL OF EDUCATIONAL ATTAINMENT, OCCUPATION, SEX AND AREA, SOUTHERN REGION (Contd.)

อาชีพ Occupation	รวม Total	ไม่มี การศึกษา No schooling	ต่ำกว่า ประถมศึกษา Incomplete primary	ประถมศึกษา Primary	ระดับประถมศึกษาตอนต้น Upper Secondary Level			อุดมศึกษา Higher Level			อื่นๆ Others <sup>1/</sup>	ไม่ทราบ Unknown	OCCUPATION
					มัธยมศึกษา ตอนต้น Lower Secondary	สามัญ ศึกษา General/ Academic	อาชีว- ศึกษา Vocational	อาชีวการ ศึกษา Academic	อาชีวศึกษา Technical Education	อาชีว- การศึกษา Teacher Training			
หญิง 1. ผู้จัดการข้าราชการระดับอาวุโส และระดับผู้ดูแลงาน และระดับผู้ดูแลงาน	780.2	16.9	95.1	138.0	100.7	29.2	0.1	177.3	52.7	37.4	1.3	7.4	FEMALE
ชาย 2. ผู้ประกอบการค้าปลีก และผู้ประกอบการค้าปลีก และผู้ประกอบการค้าปลีก	19.8	-	1.2	0.7	1.1	0.4	-	12.6	2.1	0.4	-	-	1. managers, senior officials and Legislators
3. เจ้าหน้าที่เทคนิคและผู้ประกอบการวิชาชีพ ที่เกี่ยวข้องกับด้านต่างๆ	78.7	-	-	0.3	1.1	0.6	-	43.3	6.1	26.2	0.5	0.5	2. Professionals
4. เสมียน	48.3	-	-	1.4	3.3	3.0	-	30.6	6.2	0.7	-	0.2	3. Technicians and associate professionals
5. พนักงานบริการและผู้จำหน่ายสินค้า	64.5	-	0.3	1.9	10.2	4.3	-	32.7	5.7	2.9	-	0.9	4. Clerks
6. ผู้ปฏิบัติงานที่มีฝีมือในกิจการเกษตร ป่าไม้ และประมง	317.8	5.7	37.9	58.4	57.0	14.0	0.1	45.5	27.9	6.2	0.1	3.2	5. Service workers and sell goods
7. ข้าราชการและเจ้าหน้าที่ของรัฐ และผู้ปฏิบัติงานด้านการศึกษา	104.2	3.8	30.3	33.9	9.8	1.9	-	5.6	2.6	0.6	0.6	0.6	6. Skilled agricultural forest and fishery workers
8. ข้าราชการและเจ้าหน้าที่ของรัฐ และผู้ปฏิบัติงานด้านการศึกษา	44.9	1.8	7.5	14.3	4.2	1.5	-	3.4	1.0	0.3	-	-	7. Craft and associate professionals
9. ผู้ประกอบการค้าปลีก และผู้ประกอบการค้าปลีก	7.0	0.1	0.6	2.6	1.9	0.0	-	0.3	-	-	-	-	8. Plant and machine controllers and assemblers
10. คนงานผู้ปฏิบัติงานในโรงงาน และผู้ปฏิบัติงานด้านการศึกษา	94.5	5.5	17.3	24.6	12.1	3.6	-	3.3	1.1	0.1	0.1	1.4	9. Elementary occupations
11. คนงานผู้ปฏิบัติงานในโรงงาน และผู้ปฏิบัติงานด้านการศึกษา	0.6	-	-	-	-	-	-	-	-	-	-	0.6	10. Workers not classifiable by occupation

<sup>1/</sup> รวมข้าราชการระดับ / Including Short Course Vocational

ตารางที่ 4. จำนวนผู้จ้างทำ งานตามระดับการศึกษาที่ต่าง ๆ อาชีพ เพศ และเขตภาคกลาง ภาคใต้ (ต่อ)  
TABLE 4. EMPLOYED PERSONS BY LEVEL OF EDUCATIONAL ATTAINMENT, OCCUPATION, SEX AND AREA, SOUTHERN REGION (Contd.)

หน่วยนับ: ใน Thousands

อาชีพ Occupation	พื้นที่เทศบาล NON-MUNICIPAL AREA																		
	รวม Total	ไม่มี การศึกษา No schooling	ต่ำกว่า ประถมศึกษา Incomplete primary	ประถมศึกษา Primary	มัธยมศึกษา Secondary		Upper Secondary Level			อุดมศึกษา Higher Level									
					Lower Secondary	General/ Academic	อาชีว- ศึกษา Vocational	อาชีวศึกษา Teacher Training	อาชีวการ การ Academic	อาชีวศึกษา Higher Technical Education	อาชีว- การศึกษา Teacher Training								
ทั้งหมด Total	3,302.8	102.7	616.6	933.6	554.5	438.2	104.1	0.2	298.7	155.8	67.1	14.6	16.8	TOTAL					
ชาย Male	1,900.3	52.6	329.9	582.8	358.8	253.9	66.3	0.2	126.4	86.6	19.3	12.4	11.2	MALE					
1. ผู้จัดการข้าราชการระดับอาวุโส และผู้บริหารอาวุโส Senior officials and Legislators	39.2	0.1	1.6	6.5	5.3	10.4	1.3	-	8.6	2.7	2.2	-	0.6	1. managers, senior officials and Legislators					
2. ผู้ประกอบวิชาชีพชั้นสูง Highly skilled occupations	37.7	-	0.8	2.5	2.6	3.5	0.2	-	17.5	1.0	9.6	-	-	2. Professionals					
3. เจ้าหน้าที่เทคนิคและผู้ประกอบวิชาชีพ ที่มีงานจำเพาะ Technical and associate professionals	26.5	-	0.2	1.4	1.1	4.1	2.0	-	10.6	6.1	1.0	-	-	3. Technicians and associate professionals					
4. เสมียน Clerks	18.7	-	0.2	1.7	1.1	5.3	-	-	7.5	3.1	-	-	-	4. Clerks					
5. พนักงานบริการและผู้จำหน่ายสินค้า Service workers and sell goods	211.4	2.1	24.1	44.0	48.9	42.9	13.1	-	22.8	10.0	1.1	-	2.3	5. Service workers and sell goods					
6. ผู้ปฏิบัติงานที่มีผลผลิตด้านการเกษตร ป่าไม้ และประมง Skilled agricultural forest and fishery workers	1,002.0	31.4	239.6	335.9	169.8	124.2	23.1	0.2	33.4	35.4	5.1	0.8	3.2	6. Skilled agricultural forest and fishery workers					
7. ช่างฝีมือ และผู้ปฏิบัติงานที่มีเกี่ยวข้อง Craft and associate professionals	218.1	5.8	25.1	72.1	43.1	25.6	12.5	-	12.9	19.1	0.2	-	1.8	7. Craft and associate professionals					
8. ผู้ควบคุมเครื่องจักรโรงงานและผู้ประกอบกิจการ และผู้ปฏิบัติงานด้านการประกอบ และซ่อมแซมยานยนต์ Plant and machine controllers and assemblers	141.7	6.6	8.6	35.8	38.2	19.5	6.9	-	8.6	5.5	0.2	9.9	1.9	8. Plant and machine controllers and assemblers					
9. ผู้ประกอบอาชีพงานพื้นฐาน Elementary occupations	205.2	6.6	29.7	83.1	48.8	18.4	7.2	-	4.6	3.9	-	1.7	1.4	9. Elementary occupations					
10. คนงานที่มีลักษณะไม่จำแนก Workers not classifiable by occupation	-	-	-	-	-	-	-	-	-	-	-	-	-	10. Workers not classifiable by occupation					

รวมอาชีพระยะสั้น / Including Short Course Vocational

ตารางที่ 4 จำนวนผู้จ้างทำ งานตามระดับการศึกษาที่ต่าง อาชีพ เพศ และเขตภาคกลาง ภาคใต้ (ต่อ)  
TABLE 4 EMPLOYED PERSONS BY LEVEL OF EDUCATIONAL ATTAINMENT, OCCUPATION, SEX AND AREA, SOUTHERN REGION (Contd.)

หน่วยนับ : In Thousands

อาชีพ Occupation	พื้นที่เทศบาล NON-MUNICIPAL AREA										รวม Total	ไม่ มีการศึกษา No schooling	ต่ำกว่า ประถมศึกษา Incomplete primary	ประถมศึกษา Primary	ระดับมัธยมศึกษา Upper Secondary Level			อุดมศึกษา Higher Level			อื่นๆ Others	ไม่ทราบ Unknown	OCCUPATION
	มัธยมศึกษา Lower Secondary		General/ Academic		อาชีวศึกษา Vocational	อาชีวศึกษา Teacher Training	อาชีวศึกษา Academic	อุดมศึกษา Higher Technical Education		อาชีวศึกษา Teacher Training					อื่นๆ Others								
	195.7	1.2	194.3	1.6	37.8	-	172.3	69.2	47.8	2.2													
หญิง	1,402.5	50.1	286.7	350.8	195.7	194.3	1.6	37.8	-	172.3	69.2	47.8	2.2	5.6	FEMALE								
1. ผู้ช่วยช่างจักรกลการเดินรถไฟ และผู้ปฏิบัติงานหน่วย และผู้ประกอบการอื่นต่าง ๆ	15.9	-	0.2	-	1.2	1.6	0.8	0.8	-	7.3	4.2	0.6	-	-	1. managers, senior officials and Legislators								
2. ผู้ประกอบการรายตัวต่าง ๆ	82.4	-	0.3	0.4	0.3	3.2	0.4	0.4	-	33.6	6.7	37.5	-	-	2. Professionals								
3. เจ้าหน้าที่เทคนิคและผู้ประกอบการวิชาชีพ ที่เกี่ยวข้องกันต่างๆ	48.8	-	1.2	1.4	1.5	6.2	1.7	1.7	-	31.7	4.4	0.4	-	0.4	3. Technicians and associate professionals								
4. เสมียน	75.6	-	0.1	4.0	2.6	14.3	4.2	4.2	-	36.8	11.5	2.3	-	-	4. Clerks								
5. พนักงานบริการและผู้จำหน่ายสินค้า	353.7	3.8	60.1	74.2	65.1	70.4	18.5	18.5	-	38.1	18.4	4.8	-	0.4	5. Service workers and sell goods								
6. ผู้ปฏิบัติงานที่มีฝีมือในกิจการเกษตร ป่าไม้ และปศุสัตว์	613.0	31.2	183.0	203.7	90.4	60.1	8.2	8.2	-	16.4	17.6	0.9	0.7	0.8	6. Skilled agricultural forest and fishery workers								
7. ช่างฝีมือ และผู้ปฏิบัติงานที่เกี่ยวข้อง	66.6	2.8	17.3	19.8	6.1	11.0	1.7	1.7	-	4.6	0.8	1.2	-	1.4	7. Craft and associate professionals								
8. ผู้ควบคุมเครื่องจักรโรงงานและเครื่องจักร และผู้ปฏิบัติงานด้านการประกอบ	15.3	5.1	1.2	4.7	1.7	1.6	0.1	0.1	-	0.1	0.7	-	-	-	8. Plant and machine controls and assemblers								
9. ผู้ประกอบการขนส่งทางน้ำ	131.3	7.3	23.5	42.7	26.9	16.0	2.2	2.2	-	3.6	4.9	0.2	1.5	2.6	9. Elementary occupations								
10. คนงานผู้ไม่มีฝีมือในโรงงาน	-	-	-	-	-	-	-	-	-	-	-	-	-	-	10. Workers not classifiable by occupation								

✓ รวมผู้ประกอบการ ✓ Including Short Course Vocational

ตารางที่ 5 จำนวนผู้จ้างงาน จำแนกตามระดับการศึกษาที่จ้าง ระดับอุตสาหกรรม ภาคใต้  
TABLE 5 EMPLOYED PERSONS BY LEVEL OF EDUCATIONAL ATTAINMENT, INDUSTRY, SOUTHERN REGION

อุตสาหกรรม Industry	ระดับการศึกษา Educational Level										รวม Total	ไม่รู้ การศึกษา No schooling	ไม่ สมบูรณ์ Incomplete primary	ประถมศึกษา Primary	ระดับ มัธยมศึกษา Lower Secondary	ระดับ มัธยมศึกษา Upper Secondary Level				ระดับ อุดมศึกษา Higher Level				ไม่ทราบ Unknown	INDUSTRY
	General/ Academic	Vocational	Teacher Training	Academic	Higher Technical Education	Teacher Training	Others <sup>1/</sup>	Others <sup>2/</sup>	Others <sup>3/</sup>	Others <sup>4/</sup>															
																General/ Academic	Vocational	Teacher Training	Academic	Higher Technical Education	Teacher Training	Others <sup>1/</sup>	Others <sup>2/</sup>		
ทั้งหมด	4,378.2	147.0	822.1	1,238.9	841.1	671.7	190.2	0.2	604.4	267.9	121.4	16.5	31.8	0.0	0.0	0.0	0.0	0.0	0.0	0.0	2.1	TOTAL			
1. อุตสาหกรรม การป้อน และการบรรจุ	2,026.0	77.8	520.3	673.2	336.5	226.4	44.7	0.2	68.0	66.3	8.1	2.5	6.1	0.1	0.1	0.1	0.1	0.1	0.1	0.1	6.7	1. Agriculture, forestry and fishing			
2. การทำเหมืองแร่ และเหมืองหิน	10.8	0.4	0.4	2.3	1.4	2.1	0.6	-	2.8	0.5	0.2	-	0.2	-	-	-	-	-	-	-	0.4	2. Mining and quarrying			
3. การผลิต	405.8	21.4	59.8	110.0	69.2	50.4	16.3	-	35.8	21.4	2.5	13.2	5.8	0.1	0.1	0.1	0.1	0.1	0.1	0.1	0.4	3. Manufacturing			
4. ไฟฟ้า ก๊าซ ไอน้ำและความปรับอากาศ	16.1	0.3	0.3	2.0	1.2	2.6	0.6	-	4.5	4.1	-	-	0.4	-	-	-	-	-	-	-	-	4. Electricity, gas, steam and air conditioning supply			
5. การก่อสร้าง การจัดการขยะมูลฝอย ของเสีย และสิ่งปฏิกูล	5.9	0.4	0.5	0.4	0.8	0.7	0.6	-	1.6	0.9	-	-	-	-	-	-	-	-	-	-	-	5. Water supply, sewerage, waste management and remediation activities			
6. การก่อสร้าง	262.6	12.6	34.0	94.8	50.7	30.7	12.3	-	13.0	11.7	0.7	0.0	2.1	-	-	-	-	-	-	-	2.1	6. Construction			
7. การขนส่ง และทางบก การขนส่งทางน้ำ การขนส่งทางอากาศ	865.6	18.5	109.0	171.0	167.5	151.0	39.7	0.1	122.8	69.3	10.0	0.1	6.7	0.1	0.1	0.1	0.1	0.1	0.1	0.1	6.7	7. Wholesale and retail trade; repair of motor vehicles, motorcycles and other transport equipment			
8. การขนส่ง และโทรคมนาคม	106.5	1.7	10.5	25.0	22.7	17.6	7.1	-	14.6	5.4	1.4	0.1	0.4	-	-	-	-	-	-	-	0.4	8. Transportation and storage			
9. พลังงานและน้ำ	470.6	8.9	50.0	101.4	99.7	86.3	28.8	-	58.9	27.2	4.3	0.1	5.0	-	-	-	-	-	-	-	5.0	9. Accommodation and food service activities			
10. กิจกรรมการค้าปลีกและการค้าส่ง	14.4	-	-	0.3	3.5	0.2	1.4	-	7.5	1.7	-	-	-	-	-	-	-	-	-	-	-	10. Information and communication			
11. กิจกรรมการก่อสร้างและการซ่อมแซม	44.2	-	0.1	0.6	0.6	3.6	2.4	-	32.3	4.1	0.4	0.0	0.4	-	-	-	-	-	-	-	0.4	11. Financial and insurance activities			
12. กิจกรรมบริการ	14.6	0.1	2.4	1.2	0.9	1.6	2.4	-	4.4	1.1	0.2	-	0.3	-	-	-	-	-	-	-	0.3	12. Real estate activities			
13. กิจกรรมบริการ วิทยาศาสตร์ และเทคโนโลยี	42.7	-	0.4	1.9	3.9	2.1	3.8	-	22.1	8.5	0.1	-	-	-	-	-	-	-	-	-	-	13. Professional, scientific and technical activities			
14. กิจกรรมการบริการและการบริการส่วนบุคคล	61.0	0.3	2.9	15.2	15.0	8.2	4.6	-	10.3	3.5	0.4	-	0.4	-	-	-	-	-	-	-	0.4	14. Administrative and support service activities			
15. การบริการ การบริการส่วนบุคคล การบริการสังคม	203.4	0.3	4.9	13.3	14.1	37.1	13.3	-	96.1	16.0	6.8	-	1.6	-	-	-	-	-	-	-	1.6	15. Public administration and defence; compulsory social security			
16. การศึกษา	180.6	0.8	4.2	7.0	7.1	10.1	3.6	-	63.6	2.5	80.7	0.5	0.6	-	-	-	-	-	-	-	0.6	16. Education			
17. กิจกรรมสุขภาพและสวัสดิการ	88.1	0.8	3.2	4.3	5.1	13.8	1.9	-	37.7	17.3	3.8	-	0.2	-	-	-	-	-	-	-	0.2	17. Human health and social work activities			
18. ศิลปะ การบันเทิง และการพักผ่อน	23.5	-	2.2	3.7	5.7	4.5	1.0	-	4.0	1.8	0.5	-	-	-	-	-	-	-	-	-	-	18. Arts, entertainment and recreation			
19. กิจกรรมบริการอื่น ๆ	116.2	2.4	13.3	27.3	30.7	21.5	4.9	-	8.7	5.7	1.2	-	0.5	-	-	-	-	-	-	-	0.5	19. Other service activities			
20. กิจกรรมการจ้างงานในครัวเรือน การดูแล การเลี้ยงดูและการบริการที่ดูแลตนเองในครัวเรือน	16.7	0.3	3.8	4.2	4.7	2.3	0.2	-	0.2	0.1	-	-	1.0	-	-	-	-	-	-	-	1.0	20. Activities of households as employers, undifferentiated gross value added of households in collective consumption and services-producing activities of households for own use			
21. กิจกรรมขององค์กรระหว่างประเทศ	0.6	-	-	-	-	-	-	-	0.6	-	-	-	-	-	-	-	-	-	-	-	-	-	21. Activities of extraterritorial organizations and bodies		
22. ไม่ทราบ	0.4	-	-	-	-	-	-	-	-	-	-	-	-	-	-	-	-	-	-	-	-	0.4	22. Unknown		

<sup>1/</sup> วิชาที่เรียนสั้น ๆ Including Short Course/Vocational

ตารางที่ 5 จำนวนผู้เข้าศึกษาในทุกระดับชั้นของภาคเรียนที่ 1 ภาคเรียน และเพศ ภาคใต้  
TABLE 5 EMPLOYED PERSONS BY LEVEL OF EDUCATIONAL ATTAINMENT, INDUSTRY AND SEX, SOUTHERN REGION

อุตสาหกรรม Industry	รวม Total	จำนวน ลูกจ้าง No. subsidy	ค่าจ้าง เบเรอเนอ Income	ปฐม ศีกษา Primary	ระดับชั้นมัธยมศึกษา Upper Secondary Level				อาชีวศึกษา Vocational	อาชีวศึกษา Teacher Training	อาชีวศึกษา Technical Education	อาชีวศึกษา Higher Education	อาชีวศึกษา Teacher Training	ไม่รู้ Others	ไม่รู้ Unknown	อุตสาหกรรม Industry			
					ประถมศึกษา Lower Secondary	มัธยมศึกษา General/ Academic	มัธยมศึกษา Vocational	อาชีวศึกษา Teacher Training									อาชีวศึกษา Academic	อาชีวศึกษา Technical Education	อาชีวศึกษา Higher Education
					521.2	368.8	123.2	0.2									299.8	146.0	36.3
๗๖	2,795.5	860	480.3	770.1	368.8	123.2	0.2	299.8	146.0	36.3	131	18.7		MALE					
1. เกษตรกรรม	1,272.6	39.6	299.9	425.3	150.3	34.7	0.2	43.7	446	6.7	1.2			4.2 1. Agriculture, forestry and fishing					
2. อุตสาหกรรม	82	0.4	0.0	1.8	2.1	0.6	0.0	0.0	0.5	-	0.0			0.2 2. Mining and quarrying					
3. การค้า	204.7	10.4	26.5	57.9	38.4	23.4	11.1	13.8	10.1	0.8	11.7			2.6 3. Manufacturing					
4. พลังไฟฟ้า น้ำประปา และก๊าซ	12.9	0.3	0.2	1.2	2.6	0.3	0.2	3.0	3.5	-	-			0.4 4. Electricity, gas, steam and air conditioning supply					
5. การขนส่ง การสื่อสาร และโทรคมนาคม	4.6	0.4	0.3	0.4	0.7	0.2	-	0.9	-	-	-			- 5. Water supply; sewerage, waste management and remediation activities					
6. การก่อสร้าง	238.0	11.0	28.7	85.7	48.4	28.2	11.6	10.0	11.4	0.6	0.0			1.4 6. Construction					
7. การค้าปลีก และการค้าส่ง	426.6	11.2	46.8	96.3	74.7	21.3	0.2	47.2	30.3	3.7	0.0			0.3 7. Wholesale and retail trade; repair of motor vehicles and motorcycles					
8. การบริการ	94.6	4.6	10.2	23.6	17.2	5.9	0.2	8.3	5.2	1.0	0.0			0.4 8. Transportation and storage					
9. การบริการที่พักแรมและการท่องเที่ยว	1,611	2.9	9.7	34.6	30.7	11.7	0.2	22.2	105	0.4	0.1			2.5 9. Accommodation and food service activities					
10. การบริการสุขภาพ	17.0	0.4	1.0	1.8	1.4	0.4	0.2	1.0	0.4	0.1	0.0			- 10. Information and communication					
11. การบริการทางการเงิน	4.6	0.1	1.0	0.2	1.2	0.2	1.9	2.0	1.8	0.1	0.0			0.3 12. Real estate activities					
12. การบริการวิชาชีพ	22.3	0.1	2.2	0.8	1.5	2.6	0.2	10.3	0.1	0.1	-			- 13. Professional, scientific and technical activities					
13. การบริการอื่น	55.5	0.8	1.2	3.6	4.8	1.3	0.2	18.6	1.9	18.2	-			0.4 14. Administrative and support service activities					
14. การบริการสาธารณะ	39.2	0.3	3.8	10.9	4.3	2.7	0.2	5.8	1.9	-	-			1.0 15. Public administration and defence; compulsory social security					
15. การบริการอื่น	124.9	0.1	2.2	11.9	50.8	9.7	0.2	43.0	11.1	3.7	-			0.0 16. Education					
16. การบริการอื่น	17.0	0.4	1.3	0.5	1.7	0.2	0.2	7.8	3.0	0.3	-			0.0 17. Human health and social work activities					
17. การบริการอื่น	17.0	0.4	1.3	0.5	1.7	0.2	0.2	7.8	3.0	0.3	-			- 18. Arts, entertainment and recreation					
18. การบริการอื่น	17.0	0.4	1.3	0.5	1.7	0.2	0.2	7.8	3.0	0.3	-			- 19. Other service activities					
19. การบริการอื่น	52.2	0.6	8.6	13.8	7.1	3.4	0.2	2.7	2.0	0.5	-			- 20. Activities of households as employers; undifferentiated goods and services producing activities of households for own use					
20. การบริการอื่น	3.3	0.3	0.3	0.7	0.2	-	-	-	-	-	-			0.4 21. Activities of extrajurisdictional organizations and bodies					
21. การบริการอื่น	0.6	-	-	-	-	-	-	0.6	-	-	-			0.4 22. Unknown					
22. อื่นๆ	0.6	-	-	-	-	-	-	0.6	-	-	-			0.4 22. Unknown					
รวม	2,182.7	670	381.8	688.9	285.0	67.0	0.1	349.6	121.9	85.1	3.5			13.1	FEMALE				
1. เกษตรกรรม	758.4	38.2	220.4	114.1	75.1	10.0	-	24.4	20.7	1.5	1.3			1.9 1. Agriculture, forestry and fishing					
2. อุตสาหกรรม	26.6	0.4	0.4	0.6	0.6	-	-	0.7	-	0.2	-			- 2. Mining and quarrying					
3. การค้า	201.1	11.0	36.3	92.1	27.0	5.2	0.1	22.1	11.3	1.7	1.5			3.4 3. Manufacturing					
4. พลังไฟฟ้า น้ำประปา และก๊าซ	3.2	-	0.1	0.8	-	-	-	1.5	0.7	-	-			- 4. Electricity, gas, steam and air conditioning supply					
5. การขนส่ง การสื่อสาร และโทรคมนาคม	1.3	-	0.2	-	-	0.3	-	0.8	-	-	-			- 5. Water supply; sewerage, waste management and remediation activities					
6. การก่อสร้าง	24.6	1.6	5.3	9.1	2.5	0.7	0.7	3.1	0.3	0.1	-			0.7 6. Construction					
7. การค้าปลีก และการค้าส่ง	439.0	7.3	62.2	74.8	76.4	18.5	0.1	75.6	39.0	6.3	0.1			2.4 7. Wholesale and retail trade; repair of motor vehicles and motorcycles					
8. การบริการ	19.9	0.3	0.3	1.4	0.9	1.3	-	4.3	1.2	0.4	0.0			- 8. Transportation and storage					
9. การบริการที่พักแรมและการท่องเที่ยว	30.4	6.6	4.0	16.1	11.2	4.2	0.2	10.9	15.2	3.0	0.0			2.8 9. Accommodation and food service activities					
10. การบริการสุขภาพ	4.6	-	-	0.6	0.5	1.2	-	3.1	0.4	-	-			- 10. Information and communication					
11. การบริการทางการเงิน	27.2	-	0.1	0.3	0.4	0.9	0.4	21.3	2.3	0.4	-			- 11. Financial and insurance activities					
12. การบริการวิชาชีพ	7.9	-	1.4	1.2	1.5	0.5	0.5	2.4	1.1	0.2	-			- 12. Real estate activities					
13. การบริการอื่น	20.5	0.4	0.4	1.2	0.5	1.3	-	11.8	4.1	0.0	-			- 13. Professional, scientific and technical activities					
14. การบริการสาธารณะ	21.8	0.2	0.7	4.3	3.9	1.9	0.2	4.2	1.7	0.4	-			- 14. Administrative and support service activities					
15. การบริการอื่น	78.5	-	1.2	3.6	2.2	3.6	-	53.1	4.9	3.1	-			0.7 15. Public administration and defence; compulsory social security					
16. การบริการอื่น	125.1	-	3.0	3.4	5.2	2.3	-	45.0	0.6	62.5	0.5			- 16. Education					
17. การบริการสุขภาพ	71.1	0.4	1.8	3.8	12.1	1.7	1.7	29.9	14.4	3.5	-			0.2 17. Human health and social work activities					
18. การบริการอื่น	6.0	-	0.5	0.8	1.4	-	-	1.3	0.0	0.2	-			- 18. Arts, entertainment and recreation					
19. การบริการอื่น	640	1.8	4.7	13.4	14.4	1.5	-	6.0	3.7	0.7	-			0.5 19. Other service activities					
20. การบริการอื่น	13.4	0.3	3.4	2.6	2.1	0.2	-	3.7	0.1	-	-			1.0 20. Activities of households as employers; undifferentiated goods and services producing activities of households for own use					
21. การบริการอื่น	-	-	-	-	-	-	-	-	-	-	-			- 21. Activities of extrajurisdictional organizations and bodies					
22. อื่นๆ	-	-	-	-	-	-	-	-	-	-	-			- 22. Unknown					

รวมค่าจ้างรายชั่วโมง (Including Short Course Workers)



TABLE 5. EMPLOYED PERSONS BY LEVEL OF EDUCATIONAL ATTAINMENT, INDUSTRY, SEX AND AREA, SOUTHERN REGION (Cont'd)

อุตสาหกรรม Industry	รวม Total	ชั้นประถมศึกษาตอนต้นถึงมัธยมศึกษาตอนต้น Upper Secondary Level						ชั้นมัธยมศึกษาตอนปลาย Higher Level				อื่นๆ Others	ไม่ทราบ Unknown	อุตสาหกรรม Industry
		ทั้งหมด ทั้งหมด Secondary	ชั้นต้น Primary	ชั้นต้น ไม่สมบูรณ์ Incomplete primary	ไม่มี การศึกษานอกระบบ No schooling	ชั้นมัธยมศึกษาตอนปลาย Upper Secondary Level		ระดับมัธยมศึกษา Academic	ระดับมัธยมศึกษา Teacher Training	ระดับมัธยมศึกษา Higher Technical Education	ระดับมัธยมศึกษา Teacher Training			
						ทั่วไป General/Academic	วิชาชีพ Vocational							
รวมทั้งสิ้น Total	1,675.4	286.6	383.3	202.5	48.4	233.6	86.1	310.7	112.1	34.3	16.9	1.9	16.9	TOTAL
ชาย Male	895.2	162.4	187.3	110.4	27.5	132.9	56.9	133.4	59.4	16.9	7.6	0.6	7.6	MALE
1. เกษตรกรรม, ปศุสัตว์ และประมง 2. การขุดเจาะเหมืองแร่ และเหมืองแร่ 3. อุตสาหกรรมเหมืองแร่	210.6	37.7	63.6	47.8	6.1	25.7	7.6	10.9	8.0	2.0	-	0.4	2.0	0.1. Agriculture, forestry and fishing 0.2. Mining and quarrying
4. อุตสาหกรรม 5. พลังงาน, ก๊าซ, น้ำ และประปา 6. การก่อสร้าง	76.4	16.1	16.0	11.1	3.4	7.7	6.7	8.2	5.3	0.8	-	-	0.8	1.1. Manufacturing 0.4. Electricity, gas, steam and air conditioning supply - 5. Water supply, sewerage, waste management and remediation activities
7. การค้าปลีก และการค้าส่ง 8. การขนส่ง และการโทรคมนาคม 9. การเงิน และประกันภัย 10. การบริการ	85.5	17.0	28.0	9.1	5.8	7.2	4.5	4.1	6.2	0.2	-	0.0	0.2	1.4. 6. Construction 1.4. 7. Wholesale and retail trade; repair of motor vehicles and motorcycles 0.3. 8. Transportation and storage 1.3. 9. Accommodation and food services activities - 10. Information and communication
11. การค้าปลีก และการค้าส่ง 12. การเงิน และประกันภัย 13. การบริการ	192.8	37.1	34.1	19.4	7.5	37.2	15.0	24.8	14.2	2.1	-	0.0	2.1	1.4. 7. Wholesale and retail trade; repair of motor vehicles and motorcycles 0.3. 8. Transportation and storage 1.3. 9. Accommodation and food services activities - 10. Information and communication
14. การค้าปลีก และการค้าส่ง 15. การบริการ	45.5	8.7	10.3	7.3	1.1	8.4	1.9	3.8	3.5	0.2	-	0.0	0.2	- 11. Financial and insurance activities 0.3. 12. Real estate activities
16. การค้าปลีก และการค้าส่ง 17. การบริการ	99.3	22.9	18.9	7.1	2.5	19.8	5.7	15.3	5.6	0.2	-	0.1	0.2	- 11. Financial and insurance activities 0.3. 12. Real estate activities
18. การค้าปลีก และการค้าส่ง 19. การบริการ	4.9	0.8	0.8	-	-	0.8	0.2	3.1	0.8	-	-	-	-	- 11. Financial and insurance activities 0.3. 12. Real estate activities
20. การค้าปลีก และการค้าส่ง 21. การบริการ	11.1	0.2	0.1	-	-	1.8	1.6	5.9	1.5	0.1	-	0.0	0.1	- 11. Financial and insurance activities 0.3. 12. Real estate activities
22. การค้าปลีก และการค้าส่ง 23. การบริการ	5.9	0.2	0.6	1.0	0.1	0.6	1.7	2.0	-	-	-	-	-	- 11. Financial and insurance activities 0.3. 12. Real estate activities
24. การค้าปลีก และการค้าส่ง 25. การบริการ	14.8	1.5	0.8	-	-	0.3	2.2	6.8	3.1	0.1	-	-	0.1	- 13. Professional, scientific and technical activities - 14. Administrative and support service activities - 15. Public administration and defence; compulsory social security
26. การค้าปลีก และการค้าส่ง 27. การบริการ	18.5	4.8	4.5	1.4	0.1	3.6	0.8	2.5	0.9	-	-	-	-	- 14. Administrative and support service activities - 15. Public administration and defence; compulsory social security
28. การค้าปลีก และการค้าส่ง 29. การบริการ	58.5	3.6	2.7	1.5	0.3	11.5	6.7	25.5	4.7	2.0	-	-	2.0	- 14. Administrative and support service activities - 15. Public administration and defence; compulsory social security
30. การค้าปลีก และการค้าส่ง 31. การบริการ	23.7	2.1	1.8	0.2	-	0.6	0.4	9.8	0.5	8.4	-	-	8.4	- 16. Education 0.0. 17. Human health and social work activities - 18. Arts, entertainment and recreation
32. การค้าปลีก และการค้าส่ง 33. การบริการ	9.1	0.7	0.3	0.8	-	1.0	0.2	5.4	0.5	0.1	-	-	0.1	- 16. Education 0.0. 17. Human health and social work activities - 18. Arts, entertainment and recreation
34. การค้าปลีก และการค้าส่ง 35. การบริการ	6.9	1.1	0.8	1.0	-	2.0	0.3	1.0	0.5	0.3	-	-	0.3	- 16. Education 0.0. 17. Human health and social work activities - 18. Arts, entertainment and recreation
36. การค้าปลีก และการค้าส่ง 37. การบริการ	19.3	6.0	3.8	2.4	0.2	2.9	1.1	0.6	1.8	0.5	-	-	0.5	- 16. Education 0.0. 17. Human health and social work activities - 18. Arts, entertainment and recreation
38. การค้าปลีก และการค้าส่ง 39. การบริการ	0.8	0.1	0.7	0.0	-	-	-	-	-	-	-	-	-	- 16. Education 0.0. 17. Human health and social work activities - 18. Arts, entertainment and recreation
40. การค้าปลีก และการค้าส่ง 41. การบริการ	0.6	-	-	-	-	-	-	0.6	-	-	-	-	-	- 16. Education 0.0. 17. Human health and social work activities - 18. Arts, entertainment and recreation
42. การค้าปลีก และการค้าส่ง 43. การบริการ	0.4	-	-	-	-	-	-	-	-	-	-	-	-	- 16. Education 0.0. 17. Human health and social work activities - 18. Arts, entertainment and recreation

Includes Short Course Vocational

TABLE 5. EMPLOYED PERSONS BY LEVEL OF EDUCATIONAL ATTAINMENT, INDUSTRY, SEX AND AREA, SOUTHERN REGION (Contd.)

Millions of Persons

อุตสาหกรรม Industry	ระดับประถมศึกษา Primary						ระดับมัธยมศึกษา Upper Secondary Level			ระดับสูงขึ้นไป Higher Level			อุตสาหกรรม Industry	
	รวม Total	ไม่ การศึกษา No schooling	ยังไม่ จบการศึกษา Incomplete primary	ประถมศึกษา Primary	มัธยมศึกษา ต่ำกว่า Lower Secondary	มัธยมศึกษา ทั่วไป General/ Academic	อาชีวศึกษา Vocational	อาชีวศึกษา Teacher Training	อาชีวศึกษา Academic	อาชีวศึกษา Technical	อาชีวศึกษา Higher Education	อื่นๆ Others <sup>2/</sup>		รวม Total
หญิง Female	780.2	16.9	95.1	138.0	124.1	100.7	29.2	0.1	177.3	52.7	37.4	1.3	7.4	
1. เกษตรกรรม/ปศุสัตว์/ประมง 1. Agriculture, forestry and fishing	113.1	4.8	31.2	34.0	18.7	11.0	1.9	-	7.0	2.8	0.6	0.6	0.6	
2. การขุดเจาะ/เหมืองแร่ 2. Mining and quarrying	0.6	-	-	0.6	-	-	-	-	-	-	-	-	-	
3. อุตสาหกรรม 3. Manufacturing	47.1	1.5	11.3	19.2	15.2	7.1	2.3	-	6.9	2.3	1.2	-	-	
4. ไฟฟ้า/ก๊าซ/ไอน้ำและปรับอากาศ 4. Electricity, gas, steam and air conditioning supply	1.5	-	0.1	0.1	-	-	0.1	-	0.7	0.7	-	-	-	
5. การจัดการของเสีย/การจัดการน้ำเสีย 5. Waste supply, sewerage, waste management and remediation activities	0.9	-	0.2	-	-	-	0.3	-	0.4	-	-	-	-	
6. การก่อสร้าง 6. Construction	11.7	1.5	1.9	3.4	0.6	1.2	0.2	-	2.2	0.0	-	-	0.7	
7. การขนส่ง/การขนส่งทางอากาศ 7. Transport and storage	201.8	3.3	21.7	28.3	41.0	31.3	11.0	0.1	38.6	21.0	3.5	0.1	2.1	
8. การค้าปลีก/ค้าส่ง 8. Retail and wholesale trade	6.7	-	0.2	0.3	0.7	0.4	1.0	-	3.9	0.2	0.0	0.0	-	
9. การบริการ 9. Accommodation and food service activities	157.6	4.1	19.5	33.9	27.2	29.8	5.6	-	23.2	9.2	2.6	0.1	2.5	
10. การสื่อสาร 10. Information and communication	1.5	-	-	-	0.0	0.2	-	-	0.9	0.4	-	-	-	
11. การเงิน/ประกันภัย 11. Financial and insurance activities	13.7	-	0.1	0.3	0.4	0.3	0.1	-	11.8	0.9	-	-	-	
12. การศึกษา 12. Real estate activities	4.5	-	1.3	1.2	0.0	0.3	0.2	-	0.8	0.6	0.2	-	-	
13. การขนส่งทางอากาศ 13. Professional, scientific and technical activities	11.9	-	-	-	1.3	0.1	1.0	-	7.7	1.9	0.0	-	-	
14. การบริหารงานราชการ 14. Administrative and support service activities	11.5	0.0	0.7	2.7	2.8	1.1	0.7	-	1.9	1.3	0.4	-	-	
15. การบริการทางสังคม 15. Public administration and defence; compulsory social security	26.8	-	0.3	2.1	0.9	3.4	1.4	-	24.8	2.4	1.2	-	0.3	
16. การศึกษา 16. Education	55.2	-	1.0	2.1	1.7	0.7	0.8	-	22.5	0.3	25.6	0.5	-	
17. การดูแลสุขภาพ/การดูแลสุขภาพ 17. Human health and social work activities	37.7	0.1	0.2	2.2	2.2	3.7	1.5	-	19.0	7.3	1.4	-	0.2	
18. ศิลปะ/ความบันเทิง/นันทนาการ 18. Arts, entertainment and recreation	2.8	-	0.1	0.4	0.7	0.7	-	-	0.7	0.0	0.2	-	-	
19. การบริการ 19. Other service activities	35.1	1.3	4.1	4.9	8.8	8.3	1.1	-	4.5	1.4	0.5	-	0.5	
20. การก่อสร้าง/การก่อสร้าง/การก่อสร้าง 20. Activities of households as employers, undifferentiated goals and services-producing activities of households for own use	8.5	0.3	1.4	2.6	1.9	1.3	0.2	-	-	0.1	-	-	0.6	
21. การบริการ/การบริการ 21. Activities of entrepreneurial organizations and bodies	-	-	-	-	-	-	-	-	-	-	-	-	-	
22. ไม่ทราบ 22. Unknown	-	-	-	-	-	-	-	-	-	-	-	-	-	

<sup>1/</sup> รวมการศึกษาระดับมัธยมศึกษาตอนต้น

<sup>2/</sup> Including Short Course Vocational

ตารางที่ 5 จำนวนผู้จ้างงานตามระดับการศึกษา จังหวัดสุราษฎร์ธานี และเขตการปกครอง ภาคใต้ (ต่อ)

TABLE 5 EMPLOYED PERSONS BY LEVEL OF EDUCATIONAL ATTAINMENT, INDUSTRY, SEX AND AREA, SOUTHERN REGION (Contd.)

อุตสาหกรรม Industry	รวม Total	ไม่ การศึกษา No schooling	ต่ำกว่า ระดับ ประถมศึกษา Incomplete primary	ประถมศึกษา Primary	ระดับ มัธยมศึกษา ต่ำกว่า ระดับ Secondary Lower Secondary	ระดับมัธยมศึกษา Upper Secondary Level			อุดมศึกษา Higher Level			อื่นๆ Others <sup>1/</sup>	ไม่ทราบ Unknown	อุตสาหกรรม INDUSTRY
						สามัญ General/ Academic	วิชาชีพ Vocational	ครู Teacher	ระดับ มัธยมศึกษา Academic	ระดับ เทคนิค Technical Education	ครู Teacher Training			
<b>สุราษฎร์ธานี</b>	3,302.8	102.7	616.6	933.6	554.5	438.2	104.1	0.2	288.7	155.8	67.1	14.6	16.8	TOTAL
<b>ชาย</b>	1,900.3	52.6	329.9	582.8	358.8	253.9	66.3	0.2	126.4	86.6	19.3	12.4	11.2	MALE
1. เกษตรกรรม การปศุสัตว์ และการประมง	1,662.1	33.5	252.0	361.7	184.7	124.6	27.1	0.2	32.8	36.6	4.7	0.8	3.5	1. Agriculture, forestry and fishing
2. การขุดเจาะปิโตรเลียม และเหมืองแร่	4.2	0.4	-	1.8	-	-	0.6	-	1.1	0.5	-	-	-	2. Mining and quarrying
3. การผลิต	128.3	7.1	13.4	41.9	22.3	15.7	4.4	-	5.6	4.9	-	11.7	1.5	3. Manufacturing
4. ไฟฟ้า ก๊าซ ไอน้ำและความร้อน	8.1	0.3	0.1	0.8	0.9	2.5	0.4	-	1.6	1.6	-	-	-	4. Electricity, gas, steam and air conditioning supply
5. การก่อสร้าง การซ่อมแซมการก่อสร้างและ ซ่อมแซมและสิ่งปลูก	0.8	-	-	-	-	0.3	-	-	-	0.5	-	-	-	5. Water supply; sewage, waste management and remediation activities
6. การก่อสร้าง	154.5	5.2	19.6	57.7	32.4	21.0	7.1	-	5.9	5.2	0.4	-	-	6. Construction
7. การขนส่ง และการพาณิชย์ การซ่อมยานยนต์ และรถจักรยานยนต์	233.8	3.6	27.4	62.2	54.0	37.5	6.3	-	22.4	16.0	1.7	-	-	7. Wholesale and retail trade; repair of motor vehicles and motorcycles
8. การขนส่ง และการขนส่งสินค้า	49.0	0.6	2.9	13.3	12.4	8.8	3.9	-	4.5	1.7	0.8	-	-	8. Transportation and storage
9. ที่พักแรมและบริการด้านอาหาร	67.8	0.4	2.6	15.7	19.0	10.9	6.0	-	6.9	5.0	0.2	-	-	9. Accommodation and food service activities
10. การค้าปลีก และการค้าส่ง	5.0	-	-	0.2	1.7	-	1.2	-	1.3	0.6	-	-	-	10. Information and communication
11. การขายปลีก และการขายส่ง	5.9	-	-	0.2	-	0.3	-	-	5.1	0.3	-	-	-	11. Financial and insurance activities
12. กิจกรรมบริการทางการเงิน	0.8	-	-	-	-	0.6	0.2	-	-	-	-	-	-	12. Real estate activities
13. กิจกรรมบริการวิชาชีพ การศึกษา และเทคโนโลยี	7.5	-	-	-	1.2	1.2	0.4	-	3.5	1.2	-	-	-	13. Professional, scientific and technical activities
14. กิจกรรมการบริการและการบริการสนับสนุน การก่อสร้าง	20.7	-	0.9	6.4	6.1	0.7	2.0	-	3.3	0.9	-	-	-	14. Administrative and support service activities
15. การบริการสาธารณะ การก่อสร้างและ การขนส่ง	66.4	-	2.3	6.9	8.3	19.4	3.0	-	17.5	6.4	1.7	-	-	15. Public administration and defence; compulsory social security
16. การศึกษา	31.8	0.8	1.0	1.8	2.5	4.3	0.9	-	8.8	1.4	9.7	-	-	16. Education
17. กิจกรรมสุขภาพ และการดูแลสุขภาพ	7.9	0.4	0.5	0.2	1.1	0.7	-	-	2.4	2.5	0.2	-	-	17. Human health and social work activities
18. ศิลปะ การบันเทิง และนันทนาการ	10.6	-	0.7	2.1	2.8	1.1	0.8	-	1.8	1.2	-	-	-	18. Arts, entertainment and recreation
19. กิจกรรมบริการอื่น ๆ	32.9	0.4	6.3	10.0	7.5	4.2	2.3	-	2.1	0.2	-	-	-	19. Other service activities
20. กิจกรรมการจ้างงานในครัวเรือน การค้าปลีก และการบริการที่ดำเนินการโดยครัวเรือน	2.5	-	0.3	-	2.0	0.2	-	-	-	-	-	-	-	20. Activities of households as employers; unincorporated and service-producing activities of households for own use
21. กิจกรรมขององค์กรระหว่างประเทศ	-	-	-	-	-	-	-	-	-	-	-	-	-	21. Activities of extraterritorial organizations and bodies
22. ไม่ทราบ	-	-	-	-	-	-	-	-	-	-	-	-	-	22. Unknown

<sup>1/</sup> รวมระยะสั้น (Including Short Course/Vocational)

ตารางที่ 5 จำนวนผู้จ้างงานที่จำแนกตามระดับการศึกษา เพศ และเขตการปกครอง ภาคใต้ (ต่อ)

TABLE 5 EMPLOYED PERSONS BY LEVEL OF EDUCATIONAL ATTAINMENT, INDUSTRY, SEX AND AREA, SOUTHERN REGION (Cont'd)

อุตสาหกรรม Industry	รวม Total	ไม่ การศึกษา No schooling	ต่ำกว่า ระดับ ประถมศึกษา Incomplete primary	ประถมศึกษา Primary	ระดับ มัธยมศึกษา ต่ำกว่า ระดับ Secondary Lower Secondary	ระดับมัธยมศึกษา Upper Secondary Level				อุดมศึกษา Higher Level				ไม่รู้ Unknown	ชาย/หญิง Males/Females	อุตสาหกรรม Industry
						ทั่วไป General/ Academic	อาชีวศึกษา Vocational	ครู Teacher	วิชาการ Academic	ระดับ อุดมศึกษา Higher Education	ครู Teacher	เทคนิค Technical	วิชาชีพ Professional			
หญิง Female	1,402.5	50.1	286.7	350.8	195.7	184.3	37.8	-	172.3	69.2	47.8	2.2	5.6	-	-	FEMALE
1. เกษตรกรรม การปศุสัตว์ และการประมง 2. การทำเหมืองแร่ และขุดหิน 3. การผลิต 4. ไฟฟ้า ก๊าซ ไอน้ำ และระบบปรับอากาศ 5. การก่อสร้าง การซ่อมแซมยานยนต์ เครื่องมือ และสิ่งปลูกสร้าง 6. การก่อสร้าง 7. การขนส่ง และการพาหนะเดิน การซ่อมยานยนต์ 8. การขนส่ง และการเดินเรือ 9. ที่พัก และบริการผู้โดยสาร 10. กิจกรรมด้านสุขภาพและการบริการ 11. การค้าปลีก และการซ่อมแซมรถยนต์ 12. กิจกรรมบริการที่พัก 13. กิจกรรมบริการที่พัก โรงแรม และที่พัก 14. กิจกรรมบริการและการบริการส่วนบุคคล 15. การบริการราชการ การบังคับใช้กฎหมาย และการบังคับใช้ 16. การศึกษา 17. กิจกรรมบริการสาธารณะ รวมถึงอาสาสมัคร 18. ศิลปะ การบันเทิง และนันทนาการ 19. กิจกรรมบริการอื่น ๆ 20. กิจกรรมการจ้างงานในครัวเรือนไม่ผูกพัน การเดินเรือ และบริการที่เกี่ยวเนื่องซึ่งไม่ใช่ในครัวเรือน 21. กิจกรรมขององค์กรระหว่างประเทศ 22. ไม่ทราบ	642.3	33.5	189.3	213.9	95.4	64.1	8.2	-	17.3	17.8	0.9	0.7	1.3	1.1. Agriculture, forestry and fishing - 2. Mining and quarrying 3.2 3. Manufacturing - 4. Electricity, gas, steam and air conditioning supply - 5. Water supply, sewerage, waste management and remediation activities - 6. Construction 0.3 7. Wholesale and retail trade; repair of motor vehicles and motorcycles - 8. Transportation and storage - 9. Accommodation and food service activities - 10. Information and communication - 11. Financial and insurance activities - 12. Real estate activities - 13. Professional, scientific and technical activities - 14. Administrative and support service activities 0.4 15. Public administration and defence; compulsory social security - 16. Education - 17. Human health and social work activities - 18. Arts, entertainment and recreation - 19. Other service activities 0.4 20. Activities of households as employers, undifferentiated goods and services-producing activities of households for own use - 21. Activities of extraterritorial organizations and bodies - 22. Unknown		
ชาย Male	2,372.2	4.0	405.5	466.5	354.3	450.0	7.5	-	37.0	180.0	2.8	-	0.4	-	-	MALE
รวม Total	3,774.7	54.1	692.2	817.3	550.1	634.3	45.3	-	74.3	189.2	50.6	2.2	11.2	-	-	

<sup>1/</sup> รวมอาชีพอาสาสมัคร Including Short Courses/Voluntary

ตารางที่ 6 จำนวนผู้จ้างงานที่จำแนกตามสถานภาพทำงาน อาชีพ ภาคใต้

TABLE 6 EMPLOYED PERSONS BY WORK STATUS, OCCUPATION, SOUTHERN REGION

ไตรมาสที่ 4/2560 : Quarter 4/2017

หน่วยนับพัน : in Thousands

อาชีพ	สถานภาพทำงาน Work Status						รวม	TOTAL
	นายจ้าง	ผู้จ้างรัฐบาล	ผู้จ้างเอกชน	ทำงานส่วนตัว	จ้างสมาชิกครอบครัว	การรวมกลุ่ม		
	Employer	Government Employee	Private Employee	Own Account Worker	Unpaid Family Worker	Members of Producers' Cooperatives		OCCUPATION
<b>ยอดรวม</b>	<b>4,978.2</b>	<b>477.4</b>	<b>1,902.5</b>	<b>1,672.3</b>	<b>751.8</b>	<b>3.9</b>		
1. ผู้จัดการ ข้าราชการระดับอาวุโส และผู้ปฏิบัติงานพิเศษ	170.4	37.8	24.1	7.1	1.8	0.3		1. managers, senior officials and Legislators
2. ผู้ประกอบอาชีพด้านต่างๆ	2.9	167.9	56.5	9.7	1.0	-		2. Professionals
3. เจ้าหน้าที่เทคนิคและผู้ประกอบอาชีพที่เกี่ยวข้องกันต่างๆ	1.9	68.1	85.6	9.8	5.7	-		3. Technicians and associate professionals
4. เสมียน	0.6	62.6	108.2	2.7	6.5	-		4. Clerks
5. พนักงานบริการและผู้จำหน่ายสินค้า	31.5	72.6	306.6	460.7	222.4	0.4		5. Service workers and sell goods
6. ผู้ปฏิบัติงานที่มีอันเนื่องมาจากการเกษตร ป่าไม้ และประมง	68.1	8.5	468.3	935.3	441.3	0.9		6. Skilled agricultural forest and fishery workers
7.ช่างฝีมือ และผู้ปฏิบัติงานที่เกี่ยวข้อง	23.5	21.6	258.6	135.7	38.0	0.9		7. Craft and associate professionals
8. ผู้ควบคุมเครื่องจักรโรงงานและเครื่องจักร และผู้ปฏิบัติงานด้านการประกอบ	0.7	16.3	170.5	61.1	3.4	1.1		8. Plant and machine controllers and assemblers
9. ผู้ประกอบอาชีพงานพื้นฐาน	2.7	21.7	423.5	50.3	31.7	0.4		9. Elementary occupations
10. คนงานที่ไม่ได้จำแนกไว้ในหมวดอื่น	-	0.3	0.7	-	-	-		10. Workers not classifiable by occupation

ตารางที่ 6 จำนวนผู้จ้างงานที่จำแนกตามสถานภาพทำงาน อาชีพ และเพศ ภาคใต้  
TABLE 6 EMPLOYED PERSONS BY WORK STATUS, OCCUPATION AND SEX, SOUTHERN REGION

อาชีพ Occupation	สถานภาพทำงาน Work Status						การรวมกลุ่ม Members of Producers' Cooperatives	อาชีพ Occupation
	รวม Total	นายจ้าง Employer	ลูกจ้างรัฐบาล Government Employee	ลูกจ้างเอกชน Private Employee	ทำงานส่วนตัว Own Account Worker	จ้างธุรกิจ ครอบครัว Unpaid Family Worker		
								MALE
<b>ชาย</b>	<b>2,795.5</b>	<b>127.6</b>	<b>222.0</b>	<b>1,127.8</b>	<b>1,013.5</b>	<b>303.1</b>	<b>1.6</b>	
1. ผู้จัดการ ข้าราชการระดับอาวุโส และหัวหน้าอำนวยการขาย	73.8	31.6	26.3	10.7	3.8	1.2	0.3	1. managers, senior officials and Leetlators
2. ผู้ประกอบอาชีพช่างเทคนิคต่าง ๆ	76.9	1.6	39.9	27.6	7.1	0.8	-	2. Professionals
3. เจ้าหน้าที่เทคนิคและผู้ประกอบอาชีพ ที่เกี่ยวเนื่องกันต่าง ๆ	73.9	1.8	32.5	34.2	4.3	1.2	-	3. Technicians and associate professionals
4. เสมียน	40.5	0.5	13.1	24.3	1.6	1.1	-	4. Clerks
5. พนักงานบริการและผู้ทบทวนสินค้า	422.8	20.1	55.0	106.2	148.3	93.2	-	5. Service workers and sell goods
6. ผู้ปฏิบัติงานที่มีฝีมือในด้านการเกษตร ป่าน้ำ และประมง	1,205.2	46.2	7.5	294.0	688.7	168.6	0.3	6. Skilled agricultural forest and fishery workers
7. ช่างฝีมือ และผู้ปฏิบัติงานที่เกี่ยวข้อง และสนับสนุนด้านการประกอบ	366.8	22.8	21.1	221.6	82.6	18.7	-	7. Craft and associate professionals
8. ผู้ควบคุมเครื่องจักรโรงงานและเครื่องจักร และสนับสนุนด้านการประกอบ	230.9	0.7	16.3	155.0	55.1	2.8	1.1	8. Plant and machine controllers and assemblers
9. ผู้ประกอบอาชีพช่างที่โรงงาน	304.4	2.6	10.4	233.9	21.9	15.5	-	9. Elementary occupations
10. คนงานที่มีงานประจำแบบกะ	0.4	-	-	0.4	-	-	-	10. Workers not classifiable by occupation
<b>หญิง</b>	<b>2,182.7</b>	<b>42.8</b>	<b>255.3</b>	<b>774.7</b>	<b>658.8</b>	<b>448.8</b>	<b>2.2</b>	<b>TOTAL</b>
1. ผู้จัดการ ข้าราชการระดับอาวุโส และหัวหน้าอำนวยการขาย	35.7	7.0	11.5	13.4	3.2	0.6	-	1. managers, senior officials and Leetlators
2. ผู้ประกอบอาชีพช่างเทคนิคต่าง ๆ	161.0	1.3	128.0	28.9	2.6	0.2	-	2. Professionals
3. เจ้าหน้าที่เทคนิคและผู้ประกอบอาชีพ ที่เกี่ยวเนื่องกันต่าง ๆ	97.1	0.1	35.6	51.4	5.5	4.5	-	3. Technicians and associate professionals
4. เสมียน	140.1	0.1	49.5	84.0	1.1	5.4	-	4. Clerks
5. พนักงานบริการและผู้ทบทวนสินค้า	671.5	11.5	17.6	200.4	312.4	129.2	0.4	5. Service workers and sell goods
6. ผู้ปฏิบัติงานที่มีฝีมือในด้านการเกษตร ป่าน้ำ และประมง	717.2	22.0	1.0	174.3	246.6	272.7	0.6	6. Skilled agricultural forest and fishery workers
7. ช่างฝีมือ และผู้ปฏิบัติงานที่เกี่ยวข้อง และสนับสนุนด้านการประกอบ	111.5	0.8	0.5	36.9	53.1	19.4	0.9	7. Craft and associate professionals
8. ผู้ควบคุมเครื่องจักรโรงงานและเครื่องจักร และสนับสนุนด้านการประกอบ	22.3	0.0	0.1	15.5	6.0	0.7	-	8. Plant and machine controllers and assemblers
9. ผู้ประกอบอาชีพช่างที่โรงงาน	225.8	0.1	11.3	169.5	28.3	16.1	0.4	9. Elementary occupations
10. คนงานที่มีงานประจำแบบกะ	0.6	-	0.3	0.3	-	-	-	10. Workers not classifiable by occupation

ตารางที่ 6 จำนวนผู้จ้างทำ งาน สถานะตามสภาพทำงาน อาชีพ เพศ และเขตการปกครอง ภาคใต้ (ต่อ)  
TABLE 6 EMPLOYED PERSONS BY WORK STATUS, OCCUPATION, SEX AND AREA, SOUTHERN REGION (Contd.)

หน่วยนับเป็น : in Thousands

อาชีพ Occupation	สถานภาพการทำงาน Work Status						รวม Total	OCCUPATION
	นายจ้าง Employer	ลูกจ้างรัฐบาล Government Employee	ลูกจ้างเอกชน Private Employee	ทำงานส่วนตัว Own Account Worker	ช่วยธุรกิจ ครอบครัว Unpaid Family Worker	การรวมกลุ่ม Producers' Cooperatives		
<b>รวมทั้งสิ้น</b>	1,675.4	226.6	680.2	485.5	214.4	1.9	<b>TOTAL</b>	
<b>ชาย</b>	895.2	107.2	375.1	280.0	81.5	1.3	<b>MALE</b>	
1. ผู้จัดการ ข้าราชการระดับอาวุโส และผู้บัญชาการกองบัญชาการ และผู้นำระดับสูง	34.7	8.0	7.9	2.6	1.2	0.3	1. managers, senior officials and Legislators	
2. ผู้ประกอบการอิสระและผู้ประกอบการ รายย่อย	39.3	21.2	13.5	3.4	-	-	2. Professionals	
3. เจ้าหน้าที่เทคนิคและผู้ประกอบการวิชาชีพ ที่เกี่ยวข้องกัน	47.4	21.8	20.1	2.9	1.0	-	3. Technicians and associate professionals	
4. เสิมียน	21.8	8.1	10.5	1.6	1.1	-	4. Clerks	
5. พนักงานบริการและผู้จำหน่ายสินค้า	211.4	25.8	55.5	78.8	41.1	-	5. Service workers and sell goods	
6. ผู้ปฏิบัติงานที่มีชื่อในด้านการเกษตร ป่าไม้ และประมง	203.2	2.1	49.2	116.3	22.6	0.3	6. Skilled agricultural forest and fishery workers	
7. ช่างฝีมือ และผู้ปฏิบัติงานที่เกี่ยวข้อง	148.7	6.8	87.9	36.8	8.6	-	7. Craft and associate professionals	
8. ผู้ควบคุมเครื่องจักรโรงงานและเครื่องจักร และผู้ปฏิบัติงานด้านการประกอบ ยานยนต์	89.2	9.2	50.2	28.5	0.5	0.7	8. Plant and machine controllers and assemblers	
9. ผู้ประกอบการเหมืองแร่	99.2	4.4	80.0	9.1	5.4	-	9. Elementary occupations	
10. คนงานที่ไม่สามารถจำแนกตามอาชีพ	0.4	-	0.4	-	-	-	10. Workers not classifiable by occupation	

ตารางที่ 6 จำนวนผู้มีงานทำ จำแนกตามสถานภาพทำงาน อาชีพ เพศ และเขตการปกครอง ภาคใต้ (ต่อ)  
TABLE 6 EMPLOYED PERSONS BY WORK STATUS, OCCUPATION, SEX AND AREA, SOUTHERN REGION (Contd.)

อาชีพ Occupation	สถานภาพการทำงาน Work Status										TOTAL
	รวม Total	นายจ้าง Employer	ลูกจ้างรัฐบาล Government Employee	ลูกจ้างเอกชน Private Employee			ทำงานส่วนตัว Own Account Worker	จ้างสุจริต ครอบครัว Unpaid Family Worker	การรวมกลุ่ม Members of Producers' Cooperatives	OCCUPATION	
				119.3	305.1	205.5					
หญิง	780.2	16.8	119.3	305.1	205.5	132.9	0.6				
1. ผู้จัดการ ข้าราชการระดับอาวุโส และผู้ปฏิบัติงานหลาย	19.8	3.9	4.2	9.1	2.3	0.3	-			1. managers, senior officials and Legislators	
2. ผู้ประกอบวิชาชีพชั้นต่างๆ	78.7	0.4	61.5	15.2	1.6	0.0	-			2. Professionals	
3. เจ้าหน้าที่เทคนิคและผู้ประกอบวิชาชีพที่เกี่ยวข้องกันต่างๆ	48.3	0.1	19.1	23.8	2.3	3.1	-			3. Technicians and associate professionals	
4. เสมียน	64.5	0.1	22.4	38.5	0.9	2.6	-			4. Clerks	
5. พนักงานบริการและผู้จำหน่ายสินค้า	317.8	7.1	7.5	105.6	125.7	71.9	0.0			5. Service workers and sell goods	
6. ผู้ปฏิบัติงานที่มีชื่อในด้านการเกษตร ป่าไม้ และประมง	104.2	4.6	-	25.7	35.8	37.6	0.6			6. Skilled agricultural forest and fishery workers	
7. ช่างฝีมือ และผู้ปฏิบัติงานที่เกี่ยวข้อง	44.9	0.6	0.3	12.7	20.5	10.9	-			7. Craft and associate professionals	
8. ผู้ควบคุมเครื่องจักรโรงงานและเครื่องจักร และผู้ปฏิบัติงานด้านการประกอบ	7.0	0.0	0.1	4.6	2.0	0.3	-			8. Plant and machine controllers and assemblers	
9. ผู้ประกอบอาชีพทางที่ฐาน	94.5	0.1	4.1	69.8	14.4	6.2	-			9. Elementary occupations	
10. คนงานที่มีประจำแต่ไม่ชัดเจน	0.6	-	0.3	0.3	-	-	-			10. Workers not classifiable by occupation	



ตารางที่ 6 จำนวนผู้จ้างงาน จำแนกตามสถานภาพทำงาน อาชีพ เพศ และเขตการปกครอง ภาคใต้ (ต่อ)  
TABLE 6 EMPLOYED PERSONS BY WORK STATUS, OCCUPATION, SEX AND AREA, SOUTHERN REGION (Contd.)

เขตเทศบาล NON-MUNICIPAL AREA

อาชีพ	สถานภาพการทำงาน Work Status										การรวมกลุ่ม Members of Producers' Cooperatives	OCCUPATION	
	รวม Total	นายจ้าง Employer	ลูกจ้างรัฐบาล Government Employee	ลูกจ้างเอกชน Private Employee	ทำงานส่วนตัว Own Account Worker	จ้างธุรกิจ ครอบครัว Unpaid Family Worker	รวม TOTAL	ชาย MALE	หญิง FEMALE	รวม TOTAL			
รวมทั้งสิ้น	3,302.8	103.5	250.8	1,222.3	1,186.8	537.5	2.0						
ชาย	1,900.3	77.5	114.8	752.7	733.5	221.6	0.4						
1. ผู้จัดการ ข้าราชการระดับอาวุโส และผู้บริหารหน่วยงาน	39.2	16.8	18.3	2.8	1.2	-	-						
2. ผู้ประกอบการ วิชาชีพและผู้บริหารระดับสูง	37.7	0.4	18.7	14.1	3.7	0.8	-						
3. เจ้าหน้าที่เทคนิคและผู้ประกอบการวิชาชีพ	26.5	0.2	10.7	14.0	1.4	0.2	-						
4. เกษตรกร	18.7	-	5.0	13.7	-	-	-						
5. พนักงานบริการและผู้จำหน่ายสินค้า	211.4	9.9	29.2	50.8	69.5	52.0	-						
6. ผู้ปฏิบัติงานที่มีชื่อในด้านการเกษตร	1,002.0	33.4	5.4	244.8	572.4	146.0	-						
7. วิชาชีพ และช่าง	218.1	14.0	14.4	133.8	45.8	10.1	-						
8. ผู้ควบคุมเครื่องจักรโรงงานและผู้ประมง	141.7	0.5	7.0	104.8	26.7	2.3	0.4						
9. ผู้ประกอบการขนส่ง	205.2	2.3	6.1	173.9	12.8	10.1	-						
10. คนงานที่มีชื่อในเหมืองแร่	-	-	-	-	-	-	-						

หน่วยนับเป็น : in Thousands

ตารางที่ 6 จำนวนผู้จ้างงาน จำแนกตามสถานภาพทำงาน อาชีพ เพศ และเขตการปกครอง ภาคใต้ (ต่อ)  
TABLE 6 EMPLOYED PERSONS BY WORK STATUS, OCCUPATION, SEX AND AREA, SOUTHERN REGION (Contd.)

อาชีพ Occupation	สถานภาพการทำงาน Work Status										รวม Total	รวม Total	การรวมกลุ่ม Members of Producers' Cooperatives	OCCUPATION				
	ประเภทพื้นที่ : in Thousands																	
	นายจ้าง Employer	ลูกจ้างรัฐบาล Government Employee	ลูกจ้างเอกชน Private Employee	ทำงานส่วนตัว Own Account Worker	ช่วยธุรกิจ ครอบครัว Unpaid Family Worker	การรวมกลุ่ม Members of Producers' Cooperatives												
หญิง	26.0	136.0	469.6	453.3	315.9	1.6	1,402.5	1.6	1.6	1.6	1.6	1.6	1.6	1.6	1.6	1.6		
1. ผู้จัดการ ข้าราชการระดับอาวุโส และผู้บริหารอาวุโส และผู้บริหารอาวุโส	3.1	7.4	4.3	0.9	0.2	-	15.9	-	-	-	-	-	-	-	-	-	1. managers, senior officials and Legislators	
2. ผู้ประกอบการอิสระ และผู้บริหารอิสระ	0.9	66.6	13.8	1.0	0.2	-	82.4	-	-	-	-	-	-	-	-	-	2. Professionals	
3. เจ้าหน้าที่เทคนิคและผู้ประกอบการอิสระ ที่เกี่ยวข้องกันด้านต่างๆ	-	16.6	27.7	3.2	1.4	-	48.8	-	-	-	-	-	-	-	-	-	3. Technicians and associate professionals	
4. เสิมียน	-	27.1	45.5	0.2	2.8	-	75.6	-	-	-	-	-	-	-	-	-	4. Clerks	
5. พนักงานบริการและผู้จำหน่ายสินค้า	4.4	10.0	94.8	186.7	57.4	0.4	353.7	0.4	0.4	0.4	0.4	0.4	0.4	0.4	0.4	0.4	5. Service workers and sell goods	
6. ผู้ปฏิบัติงานที่มีฝีมือในด้านเกษตร ป่าไม้ และประมง	17.4	1.0	148.7	210.8	235.1	-	613.0	-	-	-	-	-	-	-	-	-	6. Skilled agricultural forest and fishery workers	
7. ช่างฝีมือ และผู้ปฏิบัติงานที่เกี่ยวข้อง	0.2	0.2	24.3	32.6	8.5	0.9	66.6	0.9	0.9	0.9	0.9	0.9	0.9	0.9	0.9	0.9	7. Craft and associate professionals	
8. ผู้ควบคุมเครื่องจักรโรงงานและเครื่องจักร และผู้ปฏิบัติงานด้านการประกอบ	-	-	10.9	4.0	0.4	-	15.3	-	-	-	-	-	-	-	-	-	8. Plant and machine controls and assemblers	
9. ผู้ประกอบการเหมืองแร่ และอุตสาหกรรมเหมืองแร่	-	7.2	99.8	14.0	10.0	0.4	131.3	0.4	0.4	0.4	0.4	0.4	0.4	0.4	0.4	0.4	9. Elementary occupations	
10. คนงานที่ไม่ได้จำแนกโดยอาชีพ	-	-	-	-	-	-	-	-	-	-	-	-	-	-	-	-	-	10. Workers not classifiable by occupation

TABLE 7 EMPLOYED PERSONS BY WORK STATUS, INDUSTRY, SOUTHERN REGION

Sector	Total	Employment by Work Status					Unpaid Family Worker	Part-time Employee	Part-time Producer/Cooperative	Industry
		Employed Persons								
		Employer	Government Employee	Private Employee	Own Account Worker	Part-time Producer/Cooperative				
<b>Manufacturing</b>	<b>4,974.2</b>	<b>170.4</b>	<b>477.4</b>	<b>1,902.3</b>	<b>1,672.3</b>	<b>711.8</b>	<b>3.9</b>		<b>TOTAL</b>	
1. Agriculture, forestry and fishing	2,028.0	67.4	3.7	548.2	935.3	432.7	0.9		1. Agriculture, forestry and fishing	
2. Manufacturing	108	-	-	9.6	0.8	0.4	-		2. Manufacturing	
3. Wholesale and retail trade, restaurants and hotels, transport and information and communication	403.8	11.6	0.3	343.9	90.1	37.4	1.5		3. Wholesale and retail trade, restaurants and hotels, transport and information and communication	
4. Accommodation and food service activities	1.4	-	-	0.7	0.8	0.4	-		4. Accommodation and food service activities	
5. Information and communication	5.9	-	1.9	0.7	0.8	0.4	-		5. Information and communication	
<b>Construction</b>	<b>282.6</b>	<b>2.9</b>	<b>-</b>	<b>200.7</b>	<b>24.2</b>	<b>7.9</b>	<b>-</b>		<b>TOTAL</b>	
6. Construction	186.6	33.6	0.1	348.3	369.7	144.9	1.2		6. Construction	
7. Wholesale and retail trade, restaurants and hotels, transport and information and communication	47.6	1.2	0.1	13.4	1.2	0.2	-		7. Wholesale and retail trade, restaurants and hotels, transport and information and communication	
8. Accommodation and food service activities	47.0	1.2	0.1	20.4	16.9	8.3	-		8. Accommodation and food service activities	
9. Information and communication	14.4	-	4.3	7.9	2.2	0.6	-		9. Information and communication	
10. Manufacturing	44.2	-	14.0	27.9	1.7	0.6	-		10. Manufacturing	
11. Wholesale and retail trade, restaurants and hotels, transport and information and communication	14.6	0.8	0.2	6.9	4.3	0.5	-		11. Wholesale and retail trade, restaurants and hotels, transport and information and communication	
12. Accommodation and food service activities	1.4	-	0.6	0.6	0.4	0.2	-		12. Accommodation and food service activities	
13. Information and communication	43.0	4.1	0.6	44.8	5.4	4.1	0.1		13. Information and communication	
14. Manufacturing	20.4	-	20.4	-	-	-	-		14. Manufacturing	
15. Wholesale and retail trade, restaurants and hotels, transport and information and communication	180.6	0.8	333.3	42.8	2.8	0.7	-		15. Wholesale and retail trade, restaurants and hotels, transport and information and communication	
16. Accommodation and food service activities	1.4	0.1	0.1	0.1	0.1	0.1	-		16. Accommodation and food service activities	
17. Information and communication	23.5	0.4	4.3	14.3	4.1	0.2	-		17. Information and communication	
18. Manufacturing	136.2	1.1	1.3	45.7	62.9	4.7	0.4		18. Manufacturing	
19. Wholesale and retail trade, restaurants and hotels, transport and information and communication	16.7	-	-	16.7	-	-	-		19. Wholesale and retail trade, restaurants and hotels, transport and information and communication	
20. Accommodation and food service activities	0.6	-	-	0.6	-	-	-		20. Accommodation and food service activities	
21. Information and communication	0.4	-	-	0.4	-	-	-		21. Information and communication	
22. Manufacturing	0.4	-	-	0.4	-	-	-		22. Manufacturing	

Source: Statistics of the Southern Region, 2014. Values in thousands.

TABLE 7 EMPLOYED PERSONS BY WORK STATUS, INDUSTRY AND SEX, SOUTHERN REGION  
 តារាងទី ៧ បុគ្គលិកដែលបានការងារ តាមស្ថានភាពការងារ ឧស្សាហកម្ម និង ភេទ តំបន់ភាគអាគ្នេយ៍

Sector	Total	Employment Status						Unpaid Family Worker	Members of Producers' Cooperatives	Industry
		Employer	Government Employees	Private Employees	Own Account Worker	Unpaid Family Worker	Members of Producers' Cooperatives			
<b>Male</b>	2,795.5	127.6	222.0	1,127.8	1,013.5	303.1	1.6			
1. Agriculture, forestry and fishing	1,272.6	45.4	2.6	360.4	688.4	175.6	0.3	1.6	1. Agriculture, forestry and fishing	
2. Mining and quarrying	8.2	-	0.3	7.4	0.8	-	-	-	2. Mining and quarrying	
3. Manufacturing	204.7	3.4	0.3	162.5	37.3	14.8	0.3	-	3. Manufacturing	
4. Wholesale and retail trade; repair of motor vehicles and motorcycles	74.9	-	0.2	67.2	6.5	0.7	-	-	4. Wholesale and retail trade; repair of motor vehicles and motorcycles	
5. Water supply; sewerage, waste management and remediation activities	1.4	-	2.7	0.7	-	0.6	-	-	5. Water supply; sewerage, waste management and remediation activities	
6. Construction	238.0	29.7	-	180.6	23.9	3.8	-	-	6. Construction	
7. Wholesale and retail trade; repair of motor vehicles and motorcycles	426.6	26.9	0.1	198.3	134.5	66.8	-	-	7. Wholesale and retail trade; repair of motor vehicles and motorcycles	
8. Transportation and storage	94.6	0.9	3.6	38.6	50.1	0.4	1.0	-	8. Transportation and storage	
9. Accommodation and food service activities	1071.1	8.0	3.8	81.1	41.9	36.1	-	-	9. Accommodation and food service activities	
10. Information and communication	10.8	-	0.2	9.7	0.7	0.2	-	-	10. Information and communication	
11. Financial and insurance activities	17.0	-	6.5	9.3	0.7	0.5	-	-	11. Financial and insurance activities	
12. Real estate activities	6.6	0.6	-	3.1	2.6	0.3	-	-	12. Real estate activities	
13. Professional, scientific and technical activities	22.3	1.1	9.5	7.8	3.9	-	-	-	13. Professional, scientific and technical activities	
14. Administrative and support service activities	39.2	3.6	-	30.1	3.8	1.6	0.1	-	14. Administrative and support service activities	
15. Public administration and defence; compulsory social security	154.9	-	124.9	-	-	-	-	-	15. Public administration and defence; compulsory social security	
16. Education	55.5	0.6	38.1	14.4	1.8	0.7	-	-	16. Education	
17. Human health and social work activities	17.0	0.4	14.0	2.1	0.5	-	-	-	17. Human health and social work activities	
18. Arts, entertainment and recreation	17.5	0.5	3.1	10.3	3.3	0.2	-	-	18. Arts, entertainment and recreation	
19. Other service activities	52.2	0.6	0.7	31.0	18.3	1.6	-	-	19. Other service activities	
20. Activities of households as employers; undifferentiated goods and services activities; repair and maintenance of private use	3.3	-	-	3.3	-	-	-	-	20. Activities of households as employers; undifferentiated goods and services activities; repair and maintenance of private use	
21. Activities of extrajuridical organizations and clubs	0.6	-	-	0.6	-	-	-	-	21. Activities of extrajuridical organizations and clubs	
22. Unknown	0.4	-	-	0.4	-	-	-	-	22. Unknown	
<b>Female</b>	2,182.7	42.8	253.3	774.7	658.8	448.8	2.2			
1. Agriculture, forestry and fishing	755.4	22.0	1.1	207.8	246.8	271.1	0.6	0.6	1. Agriculture, forestry and fishing	
2. Mining and quarrying	2.6	-	2.2	-	-	0.4	-	-	2. Mining and quarrying	
3. Manufacturing	203.1	2.2	-	122.4	52.8	22.6	1.2	-	3. Manufacturing	
4. Wholesale and retail trade; repair of motor vehicles and motorcycles	3.2	-	3.1	0.1	-	-	-	-	4. Wholesale and retail trade; repair of motor vehicles and motorcycles	
5. Water supply; sewerage, waste management and remediation activities	1.3	-	1.1	-	0.2	-	-	-	5. Water supply; sewerage, waste management and remediation activities	
6. Construction	24.6	0.2	-	20.1	0.3	4.1	-	-	6. Construction	
7. Wholesale and retail trade; repair of motor vehicles and motorcycles	439.0	8.8	-	170.0	172.2	88.1	-	-	7. Wholesale and retail trade; repair of motor vehicles and motorcycles	
8. Transportation and storage	11.9	0.1	0.9	8.9	1.8	0.2	-	-	8. Transportation and storage	
9. Accommodation and food service activities	305.5	12.8	5.5	122.8	129.5	40.0	-	-	9. Accommodation and food service activities	
10. Information and communication	14.4	-	0.5	12.8	1.3	0.2	-	-	10. Information and communication	
11. Financial and insurance activities	27.2	-	7.5	18.6	1.1	0.1	-	-	11. Financial and insurance activities	
12. Real estate activities	7.9	0.2	-	3.9	3.7	0.2	-	-	12. Real estate activities	
13. Professional, scientific and technical activities	20.5	0.8	9.5	6.4	2.6	1.2	-	-	13. Professional, scientific and technical activities	
14. Administrative and support service activities	21.8	0.5	0.6	16.7	1.6	2.5	0.0	-	14. Administrative and support service activities	
15. Public administration and defence; compulsory social security	78.5	-	78.5	-	-	-	-	-	15. Public administration and defence; compulsory social security	
16. Education	125.1	0.3	98.4	28.5	1.0	0.0	-	-	16. Education	
17. Human health and social work activities	71.1	0.2	55.1	11.2	4.2	0.5	-	-	17. Human health and social work activities	
18. Arts, entertainment and recreation	6.0	1.2	1.2	4.0	0.8	-	-	-	18. Arts, entertainment and recreation	
19. Other service activities	64.0	0.4	0.8	14.7	44.5	3.1	0.4	-	19. Other service activities	
20. Activities of households as employers; undifferentiated goods and services activities; repair and maintenance of private use	13.4	-	-	13.4	-	-	-	-	20. Activities of households as employers; undifferentiated goods and services activities; repair and maintenance of private use	
21. Activities of extrajuridical organizations and clubs	-	-	-	-	-	-	-	-	21. Activities of extrajuridical organizations and clubs	
22. Unknown	-	-	-	-	-	-	-	-	22. Unknown	

Source: Cambodia Labour Force Survey 2017. ប្រភព: វេយ្យាករណ៍ប្រជាជនកម្ពុជា ឆ្នាំ ២០១៧

Table 7 EMPLOYED PERSONS BY WORK STATUS, INDUSTRY, SEX AND AREA, SOUTH REGION (Cont.)

Sector	Total	Work Status					Industry
		Employer	Government Employee	Private Employee	Own Account Worker	Unpaid Family Worker	
1. Manufacturing	89.2	50.1	107.2	662.2	485.3	1.9	1. Manufacturing
2. Wholesale and retail trade	23.6	1.0	1.0	31.1	26.0	1.3	2. Wholesale and retail trade
3. Transport and storage	1.4	1.0	1.0	1.0	1.0	0.1	3. Transport and storage
4. Information and communication	76.4	3.1	0.1	49.2	11.2	0.3	4. Information and communication
5. Electricity, gas, steam and water supply	4.9	-	4.3	0.6	-	-	5. Electricity, gas, steam and water supply
6. Construction	3.7	-	1.9	0.7	0.6	0.6	6. Construction
7. Wholesale and retail trade of motor vehicles and motorcycles	83.5	10.6	-	62.0	9.8	1.1	7. Wholesale and retail trade of motor vehicles and motorcycles
8. Accommodation and food service activities	192.8	14.2	0.1	83.3	65.3	30.0	8. Accommodation and food service activities
9. Information and communication	45.5	0.6	2.2	14.7	27.3	0.1	9. Information and communication
10. Information and communication	99.3	4.0	-	53.6	25.3	16.4	10. Information and communication
11. Information and communication	4.9	-	3.4	1.4	0.1	-	11. Information and communication
12. Real estate activities	1.1	-	3.1	6.8	0.7	0.5	12. Real estate activities
13. Professional, scientific and technical activities	5.9	0.6	-	2.5	2.4	0.3	13. Professional, scientific and technical activities
14. Professional, scientific and technical activities	4.8	1.0	7.4	4.2	2.2	-	14. Professional, scientific and technical activities
15. Health and social work activities	14.0	1.3	-	13.7	2.8	0.0	15. Health and social work activities
16. Education	58.5	-	-	-	-	0.1	16. Education
17. Human health and social work activities	23.7	0.2	16.1	6.6	0.7	0.1	17. Human health and social work activities
18. Arts, entertainment and recreation	9.1	0.4	7.3	1.0	0.3	-	18. Arts, entertainment and recreation
19. Other service activities	6.9	-	1.6	4.2	1.1	-	19. Other service activities
20. Activities of households as employers, undifferentiated goods and services	193	0.6	0.1	9.0	8.9	0.8	20. Activities of households as employers, undifferentiated goods and services
21. Activities of households as employers, undifferentiated goods and services	0.8	-	-	0.8	-	-	21. Activities of households as employers, undifferentiated goods and services
22. Unpaid family workers	0.6	-	-	0.6	-	-	22. Unpaid family workers
	0.4	-	-	0.4	-	-	

Source: 4/2007

Unit: Thousands

Table 7. EMPLOYED PERSONS BY WORK STATUS, INDUSTRY, SEX AND AREA, SOUTH REGION (Cont'd)  
 តារាង 7. បុគ្គលិកដែលបានប្រើប្រាស់កម្លាំងការងារ តាមស្ថានភាពការងារ ស្ថិតិកម្ម ស្ថិតិភេទ និងស្ថិតិតំបន់ (បន្ត)

Sector	Total	Employer	Government Employee	Private Employee	Own Account Worker	Unpaid Family Worker	Members of Producers' Cooperatives	INDUSTRY	
								Male	Female
1. កសិកម្ម រុក្ខាប្រមាញ់ និងនេសាទ	113.1	4.6	0.4	35.1	26.6	38.7	0.6	1. កសិកម្ម រុក្ខាប្រមាញ់ និងនេសាទ	
2. ឧស្សាហកម្ម និងដំឡើង	6.4	1.1	-	35.6	29.6	9.8	-	2. ឧស្សាហកម្ម និងដំឡើង	
3. កសិកម្ម	69.2	-	-	0.1	-	-	-	3. កសិកម្ម	
4. វេជ្ជសាស្ត្រ វិទ្យាសាស្ត្រ និងសុខាភិបាល	1.5	-	1.4	0.1	-	-	-	4. វេជ្ជសាស្ត្រ វិទ្យាសាស្ត្រ និងសុខាភិបាល	
5. ពាណិជ្ជកម្ម ព្រឹត្តិការណ៍ និងសេវា	0.9	-	0.7	-	0.2	-	-	5. ពាណិជ្ជកម្ម ព្រឹត្តិការណ៍ និងសេវា	
6. កសិកម្ម	11.7	0.2	-	8.8	0.1	2.6	-	6. កសិកម្ម	
7. កសិកម្ម រុក្ខាប្រមាញ់ និងនេសាទ	201.8	4.5	-	81.9	66.4	49.1	-	7. កសិកម្ម រុក្ខាប្រមាញ់ និងនេសាទ	
8. កសិកម្ម រុក្ខាប្រមាញ់ និងនេសាទ	6.7	0.1	0.8	5.5	0.4	-	-	8. កសិកម្ម រុក្ខាប្រមាញ់ និងនេសាទ	
9. ពាណិជ្ជកម្ម ព្រឹត្តិការណ៍ និងសេវា	157.6	5.2	0.0	74.1	59.6	27.7	-	9. ពាណិជ្ជកម្ម ព្រឹត្តិការណ៍ និងសេវា	
10. វេជ្ជសាស្ត្រ វិទ្យាសាស្ត្រ និងសុខាភិបាល	1.5	-	0.2	0.9	0.4	-	-	10. វេជ្ជសាស្ត្រ វិទ្យាសាស្ត្រ និងសុខាភិបាល	
11. ការងារផ្ទះក្នុងគ្រួសារ	13.7	-	2.6	10.4	0.7	0.1	-	11. ការងារផ្ទះក្នុងគ្រួសារ	
12. ការងារផ្ទះក្នុងគ្រួសារ	4.5	-	1.2	3.1	0.2	0.2	-	12. ការងារផ្ទះក្នុងគ្រួសារ	
13. ការងារផ្ទះក្នុងគ្រួសារ	11.9	0.0	6.8	5.6	1.0	0.3	-	13. ការងារផ្ទះក្នុងគ្រួសារ	
14. ការងារផ្ទះក្នុងគ្រួសារ	11.5	0.5	0.4	8.0	1.0	1.6	0.0	14. ការងារផ្ទះក្នុងគ្រួសារ	
15. ការងារផ្ទះក្នុងគ្រួសារ	36.8	-	26.6	-	-	-	-	15. ការងារផ្ទះក្នុងគ្រួសារ	
16. ការងារ	55.2	0.3	39.5	14.7	0.8	0.0	-	16. ការងារ	
17. ការងារផ្ទះក្នុងគ្រួសារ	37.7	0.1	29.3	7.0	1.0	0.3	-	17. ការងារផ្ទះក្នុងគ្រួសារ	
18. ការងារផ្ទះក្នុងគ្រួសារ	2.8	-	0.4	1.9	0.6	-	-	18. ការងារផ្ទះក្នុងគ្រួសារ	
19. ការងារផ្ទះក្នុងគ្រួសារ	35.1	0.3	0.0	10.4	22.0	2.3	-	19. ការងារផ្ទះក្នុងគ្រួសារ	
20. ការងារផ្ទះក្នុងគ្រួសារ	8.5	-	-	8.5	-	-	-	20. ការងារផ្ទះក្នុងគ្រួសារ	
21. ការងារផ្ទះក្នុងគ្រួសារ	-	-	-	-	-	-	-	21. ការងារផ្ទះក្នុងគ្រួសារ	
22. ការងារ	-	-	-	-	-	-	-	22. ការងារ	

Unit: Thousands

តារាង ៧ ជំនួញដោយស្ថានភាពការងាររបស់បុគ្គលិកក្នុងតំបន់ឧស្សាហកម្ម ឧស្សាហកម្ម និងសេវាតំបន់អាស៊ានបូព៌ា (ទៀត)  
 TABLE 7 EMPLOYED PERSONS BY WORK STATUS, INDUSTRY, SEX AND AREA, SOUTHERN REGION (Cont'd)

លេខតារាង 42560 ថ្ងៃទី ៤/២០១៧	ឈ្មោះតំបន់ ភូមិភាគអាស៊ានបូព៌ា	ស្ថានភាពការងារ Work Status						សរុប Total	ឈ្មោះឧស្សាហកម្ម Industry
		បុគ្គលិករដ្ឋ Government Employee	បុគ្គលិកឯកជន Private Employee	ប្រតិបត្តិការ Own Account Worker	ប្រតិបត្តិការគ្រួសារ Unpaid Family Worker	ប្រតិបត្តិការសហគ្រាស Members of "Peoples" Cooperatives	សរុប TOTAL		
	សរុប Total	33028	10353	2508	11868	5375	20		TOTAL
	1. កសិកម្ម រុក្ខាប្រមាញ់ និង តាមដាន Agriculture, Forestry and Fishing	19003	775	1148	7353	2216	04		1. Agriculture, forestry and fishing
	2. ឧស្សាហកម្ម និង ដំឡើង Manufacturing and construction	10942	218	15	304	1313	-		2. Manufacturing and construction
	3. កាត់ដេរ Textiles and garment	1283	63	0.2	93.4	82	-		3. Textiles and garment
	4. រ៉ែ និង ថាមពលស្រទាប់កម្រ Mining and quarrying	81	-	8.0	0.1	-	-		4. Electricity, gas, steam and air conditioning supply
	5. ការផ្គត់ផ្គង់ទឹកស្អាត និងការគ្រប់គ្រងសំណល់ Water supply, sewerage, waste management and remediation activities	0.8	-	0.8	-	-	-		5. Water supply, sewerage, waste management and remediation activities
	6. ការសាងសង់ Construction	1645	190	-	118.5	141	2.8		6. Construction
	7. ការដឹកជញ្ជូន និងការដឹកជញ្ជូនសម្រាប់បុគ្គលិក Transport and storage	2338	127	-	115.0	69.3	36.9	-	7. Wholesale and retail trade; repair of motor vehicles and motorcycles
	8. ការដឹកជញ្ជូន និងការដឹកជញ្ជូនសម្រាប់បុគ្គលិក Transport and storage	490	0.3	1.4	23.9	22.8	0.3	0.4	8. Transportation and storage
	9. ការដឹកជញ្ជូន និងការដឹកជញ្ជូនសម្រាប់បុគ្គលិក Accommodation and food service activities	678	4.0	-	27.5	16.6	19.7	-	9. Accommodation and food service activities
	10. ការដឹកជញ្ជូន និងការដឹកជញ្ជូនសម្រាប់បុគ្គលិក Information and communication	5.0	-	0.4	3.8	0.8	-	-	10. Information and communication
	11. ការដឹកជញ្ជូន និងការដឹកជញ្ជូនសម្រាប់បុគ្គលិក Financial and insurance activities	3.9	-	3.4	2.3	0.2	-	-	11. Financial and insurance activities
	12. ការដឹកជញ្ជូន និងការដឹកជញ្ជូនសម្រាប់បុគ្គលិក Real estate activities	0.8	-	-	0.6	0.2	-	-	12. Real estate activities
	13. ការដឹកជញ្ជូន និងការដឹកជញ្ជូនសម្រាប់បុគ្គលិក Professional, scientific and technical activities	5	0.1	2.0	3.6	1.7	-	-	13. Professional, scientific and technical activities
	14. ការដឹកជញ្ជូន និងការដឹកជញ្ជូនសម្រាប់បុគ្គលិក Health and social work activities	202	23	-	10.3	12	0.8	-	14. Health and social work activities
	15. ការដឹកជញ្ជូន និងការដឹកជញ្ជូនសម្រាប់បុគ្គលិក Arts, entertainment and recreation	664	-	66.4	-	-	-	-	15. Arts, entertainment and recreation
	16. ការដឹកជញ្ជូន និងការដឹកជញ្ជូនសម្រាប់បុគ្គលិក Education	318	0.4	22.0	7.7	1.1	0.6	-	16. Education
	17. ការដឹកជញ្ជូន និងការដឹកជញ្ជូនសម្រាប់បុគ្គលិក Human health and social work activities	7.9	-	6.7	1.1	0.2	-	-	17. Human health and social work activities
	18. ការដឹកជញ្ជូន និងការដឹកជញ្ជូនសម្រាប់បុគ្គលិក Arts, entertainment and recreation	10.6	0.5	1.5	6.1	2.2	0.2	-	18. Arts, entertainment and recreation
	19. ការដឹកជញ្ជូន និងការដឹកជញ្ជូនសម្រាប់បុគ្គលិក Other service activities	32.9	-	0.6	22.0	9.5	0.8	-	19. Other service activities
	20. ការដឹកជញ្ជូន និងការដឹកជញ្ជូនសម្រាប់បុគ្គលិក Activities of households as employers, undifferentiated goods and services producing activities of households for own use	2.5	-	-	2.5	-	-	-	20. Activities of households as employers, undifferentiated goods and services producing activities of households for own use
	21. ការដឹកជញ្ជូន និងការដឹកជញ្ជូនសម្រាប់បុគ្គលិក Activities of extrajuridical organizations and bodies	-	-	-	-	-	-	-	21. Activities of extrajuridical organizations and bodies
	22. ការដឹកជញ្ជូន និងការដឹកជញ្ជូនសម្រាប់បុគ្គលិក Unknown	-	-	-	-	-	-	-	22. Unknown

ឯកតា: ពាន់នាក់

Table 7. EMPLOYED PERSONS BY WORK STATUS, INDUSTRY, SEX AND AREA, SOUTHERN REGION (Cont'd)  
 តារាង ៧. មនុស្សដែលបានប្រើប្រាស់កម្លាំងការងារតាមស្ថានភាពការងារ ស្ថានភាពការងារ និងតំបន់ភាគឦសាន (តបន្ត)

Sector	Work Status					Industry
	Total	Male	Female	Govt Employee	Private Employee	
1. កសិកម្ម រុក្ខាប្រមាញ់ និងនេសាទ	1,492.5	26.0	138.0	49.6	113	1. Agriculture, forestry and fishing
2. រុក្ខាប្រមាញ់	692.5	17.4	0.7	175.7	88.1	2. Forestry and logging
3. នេសាទ	800.0	8.6	137.3	179.3	3. Fishing, aquaculture and other water transport	
4. ការដឹកជញ្ជូន និងស្ថានភាពដឹកជញ្ជូន	184.0	1.1	-	86.8	66.2	4. Electricity, gas, steam and air conditioning supply
5. ការផ្គត់ផ្គង់ភាពធនធានទឹកស្អាត និងសេដ្ឋកិច្ច	0.4	-	0.4	-	-	5. Water supply, sewerage, waste management and remediation activities
6. ការកសាង	13.0	-	-	11.3	1.5	6. Construction
7. ការពាណិជ្ជកម្ម និងការដឹកជញ្ជូន	277.2	4.3	-	88.1	105.8	7. Wholesale and retail trade; repair of motor vehicles and motorcycles
8. ការដឹកជញ្ជូន និងស្ថានភាពដឹកជញ្ជូន	5.2	-	0.1	3.4	1.5	8. Transportation and storage
9. ការផ្តល់សេវាកម្ម	145.9	2.0	-	49.2	73.4	9. Accommodation and food service activities
10. ការផ្តល់សេវាកម្មព័ត៌មាន	3.1	-	0.3	1.9	0.9	10. Information and communication
11. ការផ្តល់សេវាហិរញ្ញវត្ថុ	13.5	-	4.9	8.2	0.4	11. Financial and insurance activities
12. ការពាក់កណ្តាល	3.5	-	0.2	2.7	0.6	12. Real estate activities
13. ការពាក់កណ្តាលវិទ្យាសាស្ត្រ និងសេវាពាក់កណ្តាល	8.5	0.7	2.7	2.7	1.6	13. Professional, scientific and technical activities
14. ការពាក់កណ្តាលសេវាគ្រួសារ និងសេវាគ្រួសារ	10.3	-	0.2	8.7	0.5	14. Administrative and support activities
15. ការពាក់កណ្តាលសេវាគ្រួសារ និងសេវាគ្រួសារ	41.7	-	41.7	-	-	15. Activities of households as employers
16. ការពាក់កណ្តាល	69.9	-	55.9	13.8	0.2	16. Education
17. ការពាក់កណ្តាលសេវាគ្រួសារ និងសេវាគ្រួសារ	33.5	0.1	25.8	4.2	3.2	17. Human health and social work activities
18. ការពាក់កណ្តាលសេវាគ្រួសារ និងសេវាគ្រួសារ	3.2	-	0.8	2.1	0.3	18. Arts, entertainment and recreation
19. ការពាក់កណ្តាលសេវាគ្រួសារ និងសេវាគ្រួសារ	28.9	0.1	0.8	4.3	22.5	19. Other service activities
20. ការពាក់កណ្តាលសេវាគ្រួសារ និងសេវាគ្រួសារ	4.9	-	-	4.9	-	20. Activities of households as employers, undifferentiated goods and services-producing activities of households for own use
21. ការពាក់កណ្តាលសេវាគ្រួសារ និងសេវាគ្រួសារ	-	-	-	-	-	21. Activities of entertainment, organisations and bodies
22. មិនដឹង	-	-	-	-	-	22. Unknown

Source: 2018 Census of Cambodia



ตารางที่ 8 จำนวนผู้จ้างงานจำแนกตามอาชีพ และสหภาพแรงงานภาคใต้  
 TABLE 8 EMPLOYED PERSONS BY OCCUPATION AND INDUSTRY, SOUTHERN REGION

อาชีพ	อุตสาหกรรม Industry										รวม	การจ้างงาน รวม	OCCUPATION
	เกษตรกรรม การปลูก เพิ่มผล และเหมืองหิน Mining	การผลิต Manufacturing	ไฟฟ้า ก๊าซ น้ำร้อน น้ำเย็น และน้ำเสีย Electricity	จัดจำหน่าย น้ำดื่ม น้ำเย็น และน้ำเสีย Water supply sewage, waste	ก่อสร้าง Construction	การขนส่ง การขุดลอก การขนส่งสินค้า wholesale	การขนส่ง และ สถานที่เก็บ Transportation and storage	ที่พักแรมและ บริการด้านอาหาร Accommodation and food service	ข้อมูลข่าวสาร และการสื่อสาร Information communication	การจ้าง การบริการ Financial intermediation			
1. ผู้จัดการ ข้าราชการท้องถิ่น และผู้บริหารธุรกิจรวม	2,028.0	405.8	16.1	5.9	262.6	865.6	106.5	470.6	14.4	44.2	51.1	44.2	1. managers, senior officials and Legislators
2. ผู้ประกอบวิชาชีพด้านต่างๆ	1.1	5.0	0.6	0.2	2.5	3.1	0.4	3.7	2.5	2.9	2.9	2.9	2. Professionals
3. เจ้าหน้าที่เทคนิคและผู้ประกอบวิชาชีพ ที่เกี่ยวข้องกับด้านต่างๆ	1.9	13.9	1.5	0.9	8.1	23.6	6.3	10.5	4.7	17.5	17.5	17.5	3. Technicians and associate professionals
4. เสมียน	0.7	27.7	1.7	0.8	1.7	35.2	8.9	15.9	1.9	14.8	14.8	14.8	4. Clerks
5. พนักงานบริการและผู้จำหน่ายสินค้า	2.1	17.0	0.1	-	0.2	594.3	7.3	368.9	2.5	0.7	0.7	0.7	5. Service workers and sell goods workers
6. ผู้ปฏิบัติงานที่มีฝีมือในด้านเกษตร ปลูก และปศุสัตว์	1,891.8	3.9	-	-	-	8.6	-	3.0	-	-	-	-	6. Skilled agricultural forest and fishery workers
7. ช่างฝีมือ และผู้ปฏิบัติงานที่เกี่ยวข้อง	2.5	190.5	8.3	1.4	153.0	75.5	0.5	11.7	2.2	0.7	0.7	0.7	7. Craft and associate professionals
8. ผู้ควบคุมเครื่องจักรโรงงานและเครื่องจักร และผู้ปฏิบัติงานด้านประกอบ	5.1	59.9	0.6	0.3	15.8	47.7	78.2	5.4	-	2.1	2.1	2.1	8. Plant and machine controllers and assemblers
9. ผู้ประกอบอาชีพพื้นฐาน	121.2	80.0	2.9	2.4	62.1	116.5	4.5	49.7	0.1	0.4	0.4	0.4	9. Elementary occupations
10. คนงานที่ไม่มีจำแนกไว้ในหมวดอื่น	-	-	-	-	-	-	-	0.3	-	-	-	-	10. Workers not classifiable by occupation
	4,978.2	1,098.6	237.9	171.0	1,880.6	1,094.3	1,922.4	478.3	253.1	530.1	1.0		

ตารางที่ 8 จำนวนผู้ดำเนินงานจำแนกตามอาชีพ และอุตสาหกรรมภาคใต้ (ต่อ)  
 TABLE 8 EMPLOYED PERSONS BY OCCUPATION AND INDUSTRY , SOUTHERN REGION (Contd.)

หน่วยนับเป็น : in thousands

อาชีพ	อุตสาหกรรม (ต่อ) Industry (Contd.)										รวม	
	กิจกรรม อสังหาริมทรัพย์ Real estate activities	กิจกรรมทางวิชาชีพ วินัยและเทคนิค Professional/scientific technical activities	การบริหารสนับสนุน และฝึกอบรม Administrative support service activities	กรมตำรวจ Public admin- istration defence	การศึกษา Education	การดูแลสุขภาพ Health and social work	ศิลปะ ความบันเทิง และนันทนาการ Art entertainment	บริการอื่น ๆ Other service	งานในครัวเรือน Activities of household	กิจกรรมของ องค์กร Extra- territorial		ไม่ทราบ Unknown
<b>ยอดรวม</b>	14.6	42.7	61.0	203.4	180.6	88.1	23.5	116.2	16.7	0.6	0.4	TOTAL
1. ผู้จัดการ ข้าราชการระดับอาวุโส และผู้ปฏิบัติงานบริหาร	3.4	0.2	1.3	28.4	5.9	1.1	0.0	1.2	-	-	-	1. managers, senior officials and Legislators
2. ผู้ประกอบวิชาชีพด้านต่างๆ	0.5	13.8	0.7	25.7	132.3	35.9	5.1	1.1	-	0.6	-	2. Professionals
3. เจ้าหน้าที่เทคนิคและผู้ประกอบวิชาชีพ ที่มีเกี่ยวข้องกับด้านต่างๆ	2.2	14.1	0.9	34.6	3.9	19.8	4.0	1.5	-	-	-	3. Technicians and associate professionals
4. เติมน้ำมัน	1.0	3.8	6.9	35.8	12.1	6.5	3.8	0.6	-	-	-	4. Clerks
5. พนักงานบริการและผู้จำหน่ายสินค้า	5.5	1.2	19.2	44.1	21.0	19.1	5.5	48.2	7.4	-	-	5. Service workers and sell goods
6. ผู้ปฏิบัติงานที่มีฝีมือในด้านเกษตร ปศุสัตว์ และประมง	0.6	2.1	2.7	4.8	0.6	0.1	2.1	1.1	1.1	-	-	6. Skilled agricultural forest and fishery workers
7. ช่างฝีมือ และผู้ปฏิบัติงานที่เกี่ยวข้อง	-	2.6	3.8	6.6	-	2.4	0.4	13.2	-	-	-	7. Craft and associate professionals
8. ผู้ควบคุมเครื่องจักรโรงงานและผู้ประกอบ และผู้ปฏิบัติงานด้านการประกอบ	0.5	3.5	9.7	11.1	2.3	1.3	0.6	2.8	2.1	-	-	8. Plant and machine controls and assemblers
9. ผู้ประกอบอาชีพพื้นฐาน	1.0	1.5	15.9	12.1	2.6	1.9	1.9	46.5	6.1	-	-	9. Elementary occupations
10. คนงานซึ่งมิได้จำแนกไว้ในหมวดอื่น	-	-	-	0.3	-	-	-	-	-	-	0.4	10. Workers not classifiable by occupation

TABLE 8 EMPLOYED PERSONS BY OCCUPATION, INDUSTRY AND SEX, SOUTHERN REGION

ឋានៈ Occupation	សេដ្ឋកិច្ច Industry	កម្រិត Mining	កសិកម្ម Manufacturing	ថាមពល Electricity	ទឹកស្អាត Water supply	កសិកម្ម Construction	កម្រិត wholesale	សេដ្ឋកិច្ច Transportation and storage	សេដ្ឋកិច្ច Accommodation and food service	ព័ត៌មាន Information and communication	សេដ្ឋកិច្ច Intermediate		ឋានៈ Occupation
											កសិកម្ម Agriculture	កសិកម្ម Manufacturing	
<b>សរុប</b>	<b>27955</b>	<b>8.2</b>	<b>208.7</b>	<b>12.9</b>	<b>4.6</b>	<b>238.0</b>	<b>426.6</b>	<b>94.6</b>	<b>167.1</b>	<b>9.8</b>	<b>17.0</b>	<b>17.0</b>	<b>MALE</b>
1. ទីក្រុង ភ្នំពេញ និងតំបន់ជុំវិញ សេដ្ឋកិច្ច	73.8	-	4.4	0.1	-	18.6	11.9	0.3	6.0	0.1	2.4	2.4	1. managers, senior officials and legislators
2. តំបន់ជុំវិញភ្នំពេញ	76.9	0.5	2.0	0.5	0.2	2.4	1.4	0.3	2.6	2.3	1.7	1.7	2. Professionals
3. តំបន់ជុំវិញសេដ្ឋកិច្ចកសិកម្ម និងសេដ្ឋកិច្ច	73.9	0.2	6.5	1.0	0.8	6.4	5.5	2.8	4.6	2.3	7.1	7.1	3. Technicians and associate professionals
4. ឆ្នេរ	40.5	0.5	3.3	0.5	-	-	9.9	5.2	3.6	0.5	2.7	2.7	4. Clerks
5. តំបន់ជុំវិញសេដ្ឋកិច្ចកសិកម្ម និងសេដ្ឋកិច្ច	422.8	-	7.0	-	-	0.2	202.2	5.7	119.9	2.4	0.3	0.3	5. Service workers and sell goods workers
6. តំបន់ជុំវិញសេដ្ឋកិច្ចកសិកម្ម និងសេដ្ឋកិច្ច	1205.2	-	3.4	-	-	-	7.2	-	2.3	-	-	-	6. Skilled agricultural, forest and fishery workers
7. តំបន់ជុំវិញសេដ្ឋកិច្ចកសិកម្ម និងសេដ្ឋកិច្ច	346.8	3.1	103.7	8.3	1.2	146.9	64.6	0.5	9.1	2.2	0.7	0.7	7. Craft, and associate professionals
8. តំបន់ជុំវិញសេដ្ឋកិច្ចកសិកម្ម និងសេដ្ឋកិច្ច	230.9	4.0	44.9	0.6	0.3	15.6	46.8	75.9	4.5	-	2.1	2.1	8. Plant and machine operators and assemblers
9. តំបន់ជុំវិញសេដ្ឋកិច្ចកសិកម្ម និងសេដ្ឋកិច្ច	304.4	-	29.5	1.9	2.2	47.9	77.2	4.0	14.6	-	-	-	9. Elementary occupations
10. តំបន់ជុំវិញសេដ្ឋកិច្ចកសិកម្ម និងសេដ្ឋកិច្ច	0.4	-	-	-	-	-	-	-	-	-	-	-	10. Workers not classifiable by occupation
<b>សរុប</b>	<b>2182.7</b>	<b>2.6</b>	<b>201.1</b>	<b>3.2</b>	<b>1.3</b>	<b>24.6</b>	<b>499.0</b>	<b>11.9</b>	<b>305.5</b>	<b>4.6</b>	<b>27.2</b>	<b>27.2</b>	<b>FEMALE</b>
1. ទីក្រុង ភ្នំពេញ និងតំបន់ជុំវិញ សេដ្ឋកិច្ច	35.7	-	3.5	0.3	-	0.7	9.2	0.1	5.6	0.6	2.8	2.8	1. managers, senior officials and legislators
2. តំបន់ជុំវិញភ្នំពេញ	161.0	-	3.1	0.1	-	0.1	1.7	0.1	1.1	0.2	1.2	1.2	2. Professionals
3. តំបន់ជុំវិញសេដ្ឋកិច្ចកសិកម្ម និងសេដ្ឋកិច្ច	97.1	0.9	7.5	0.5	0.1	1.8	18.2	3.4	6.0	2.4	10.4	10.4	3. Technicians and associate professionals
4. ឆ្នេរ	140.1	0.6	24.4	1.3	0.8	1.7	25.3	3.8	12.3	1.3	12.0	12.0	4. Clerks
5. តំបន់ជុំវិញសេដ្ឋកិច្ចកសិកម្ម និងសេដ្ឋកិច្ច	671.5	-	10.0	0.1	-	0.0	332.2	1.6	229.0	0.0	0.4	0.4	5. Service workers and sell goods workers
6. តំបន់ជុំវិញសេដ្ឋកិច្ចកសិកម្ម និងសេដ្ឋកិច្ច	717.2	-	0.5	-	-	-	1.4	-	0.7	-	-	-	6. Skilled agricultural, forest and fishery workers
7. តំបន់ជុំវិញសេដ្ឋកិច្ចកសិកម្ម និងសេដ្ឋកិច្ច	111.5	-	86.8	-	0.2	6.0	10.9	-	2.6	-	-	-	7. Craft, and associate professionals
8. តំបន់ជុំវិញសេដ្ឋកិច្ចកសិកម្ម និងសេដ្ឋកិច្ច	22.3	0.4	15.0	-	-	0.2	0.8	2.3	0.9	-	-	-	8. Plant and machine operators and assemblers
9. តំបន់ជុំវិញសេដ្ឋកិច្ចកសិកម្ម និងសេដ្ឋកិច្ច	225.8	0.8	50.5	0.9	0.2	14.1	39.3	0.5	35.1	0.1	0.4	0.4	9. Elementary occupations
10. តំបន់ជុំវិញសេដ្ឋកិច្ចកសិកម្ម និងសេដ្ឋកិច្ច	0.6	-	-	-	-	-	-	-	0.3	-	-	-	10. Workers not classifiable by occupation

TABLE 8 EMPLOYED PERSONS OCCUPATION INDUSTRY AND SEX - SOUTHERN REGION (Contd.)

Activity	Industry (Contd.)										Total	Occupation
	Real state activities	Non-scientific services	Scientific services	Administrative services	Public administration	Education	Health and social work	Entertainment	Other services	Architects of household		
<b>Male</b>	<b>6.6</b>	<b>22.3</b>	<b>39.2</b>	<b>124.9</b>	<b>55.5</b>	<b>17.0</b>	<b>17.5</b>	<b>52.2</b>	<b>3.3</b>	<b>0.6</b>	<b>0.4</b>	<b>MALE</b>
1. Agriculture, hunting and fishing	1.8	0.1	1.0	21.0	4.0	0.3	0.0	0.5	-	-	-	1. managers, senior officials and legislators
2. Manufacturing	0.5	7.0	-	8.9	33.9	5.6	4.6	0.9	-	0.6	-	2. Professionals
3. Construction	1.1	6.8	0.5	18.6	1.7	3.7	3.7	0.6	-	-	-	3. Technicians and associate professionals
4. Wholesale and retail trade	-	1.0	2.2	6.7	1.8	0.8	1.8	-	-	-	-	4. Clerks
5. Accommodation and food services	2.8	1.2	12.2	40.7	10.9	2.8	3.7	10.5	-	-	-	5. Service workers and sales goods
6. Information and communication	0.6	1.3	2.2	4.6	0.5	0.1	2.1	1.1	1.0	-	-	6. Skilled agricultural, forest and fishery workers
7. Health and social work	-	2.2	3.1	6.6	-	2.3	0.4	9.5	-	-	-	7. Craft and associate professionals
8. Education	-	2.0	9.7	11.1	2.3	1.3	0.6	2.2	2.1	-	-	8. Plant and machine controllers and assemblers
9. Public administration	-	0.7	8.4	6.8	0.4	0.2	0.5	27.0	0.3	-	-	9. Elementary occupations
10. Other services	-	-	-	-	-	-	-	-	-	-	-	0.4. 10. Workers not classifiable by occupation
<b>Female</b>	<b>7.9</b>	<b>20.5</b>	<b>21.8</b>	<b>78.5</b>	<b>125.1</b>	<b>71.1</b>	<b>6.0</b>	<b>64.0</b>	<b>13.4</b>	<b>-</b>	<b>-</b>	<b>FEMALE</b>
1. Agriculture, hunting and fishing	1.6	0.1	0.3	7.4	1.9	0.8	-	0.7	-	-	-	1. managers, senior officials and legislators
2. Manufacturing	-	6.8	0.7	16.8	98.4	30.3	0.4	0.1	-	-	-	2. Professionals
3. Construction	1.1	7.3	0.5	16.0	2.2	16.2	0.4	0.9	-	-	-	3. Technicians and associate professionals
4. Wholesale and retail trade	1.0	2.8	4.7	29.1	10.2	5.7	2.1	0.6	-	-	-	4. Clerks
5. Accommodation and food services	2.8	0.0	7.1	3.5	10.1	16.3	1.8	37.8	7.4	-	-	5. Service workers and sales goods
6. Information and communication	-	0.8	0.4	0.2	0.1	-	-	-	0.1	-	-	6. Skilled agricultural, forest and fishery workers
7. Health and social work	-	0.4	0.7	-	-	0.0	-	3.7	-	-	-	7. Craft and associate professionals
8. Education	0.5	1.5	-	-	-	0.1	-	0.6	-	-	-	8. Plant and machine controllers and assemblers
9. Public administration	1.0	0.8	7.5	5.3	2.2	1.8	1.4	19.5	5.9	-	-	9. Elementary occupations
10. Other services	-	-	-	0.3	-	-	-	-	-	-	-	10. Workers not classifiable by occupation

ตารางที่ 8 จำนวนผู้จ้างงาน จำแนกตามอาชีพ อุตสาหกรรม เพศ และเขตการปกครอง ภาคใต้  
TABLE 8 EMPLOYED PERSONS BY OCCUPATION, INDUSTRY, SEX AND AREA - SOUTHERN REGION

หน่วยนับเป็น : in Thousands

อาชีพ Occupation	อุตสาหกรรม Industry										รวม Total	การจ้าง และผลิต เหมืองแร่ Mining	การผลิต Manufacturing	ไฟฟ้า และ พลังงาน Electricity	น้ำประปา และ น้ำเสีย Water supply and sewage waste	การก่อสร้าง Construction	การขนส่ง และ โทรคมนาคม Transportation and communication	ที่พักแและ บริการ อาหาร Accommodation and food services	ข้อมูลข่าวสาร และการสื่อสาร Information communication	การจ้าง และ ข้อมูล การ สื่อสาร Financial Information	OCCUPATION		
	การเกษตร Agriculture	การทำ เหมืองแร่ และ การผลิต เหมืองแร่ Mining	การผลิต Manufacturing	ไฟฟ้า และ พลังงาน Electricity	น้ำประปา และ น้ำเสีย Water supply and sewage waste	การก่อสร้าง Construction	การขนส่ง และ โทรคมนาคม Transportation and communication	ที่พักแและ บริการ อาหาร Accommodation and food services	ข้อมูลข่าวสาร และการสื่อสาร Information communication	การจ้าง และ ข้อมูล การ สื่อสาร Financial Information													
รวม Total	1,675.4	323.7	4.6	143.5	6.4	4.7	95.2	394.6	52.3	256.9	6.4	24.8	TOTAL										
ชาย Male	895.2	210.6	4.0	76.4	4.9	3.7	83.5	192.8	45.5	99.3	4.9	11.1	MALE										
หญิง Female	34.7	0.9	-	2.7	0.1	-	6.8	7.4	0.1	4.7	0.1	1.4	1. managers, senior officials and legislators										
1. ผู้จัดการ นักบริหาร นักวิชาการ วิศวกร แพทย์ และบุคลากรทางการแพทย์ และผู้บริหารระดับสูง 1. ผู้จัดการ นักบริหาร นักวิชาการ วิศวกร แพทย์ และบุคลากรทางการแพทย์ และผู้บริหารระดับสูง	39.3	1.0	0.5	0.2	0.2	0.2	1.2	0.8	0.1	2.6	1.6	0.9	2. Professionals										
2. ผู้ประกอบการ นักวิชาการ นักวิทยาศาสตร์ และผู้เชี่ยวชาญ 2. ผู้ประกอบการ นักวิชาการ นักวิทยาศาสตร์ และผู้เชี่ยวชาญ	47.4	0.1	-	3.0	0.7	0.2	4.7	3.6	2.2	3.0	1.0	5.2	3. Technicians and associate professionals										
3. เจ้าหน้าที่เทคนิคและผู้ประกอบการวิชาชีพ 3. เจ้าหน้าที่เทคนิคและผู้ประกอบการวิชาชีพ	21.8	0.1	0.5	1.6	0.5	-	-	4.2	2.3	2.9	0.5	1.1	4. Clerks										
4. พนักงาน 4. พนักงาน	211.4	-	-	3.2	-	-	0.0	99.1	1.2	67.5	0.2	0.3	5. Service workers and sell goods										
5. พนักงานบริการและผู้ช่วยพนักงานบริการ 5. พนักงานบริการและผู้ช่วยพนักงานบริการ	203.2	193.3	-	0.2	-	-	-	3.5	-	1.5	-	-	6. Skilled agricultural forest and fishery workers										
6. ผู้ปฏิบัติงานที่มีฝีมือในภาคเกษตร 6. ผู้ปฏิบัติงานที่มีฝีมือในภาคเกษตร	148.7	0.6	1.5	46.3	2.2	1.2	50.4	29.1	0.5	4.9	1.5	0.3	7. Craft and associate professionals										
7. ช่างฝีมือ และผู้ปฏิบัติงานที่มีฝีมือ 7. ช่างฝีมือ และผู้ปฏิบัติงานที่มีฝีมือ	89.2	1.8	1.6	10.2	0.1	0.3	3.6	13.8	37.1	1.9	-	1.9	8. Plant and machine controllers and assemblers										
8. ผู้ควบคุมเครื่องจักร ควบคุมเครื่องจักร และผู้ปฏิบัติงานด้านการประกอบ 8. ผู้ควบคุมเครื่องจักร ควบคุมเครื่องจักร และผู้ปฏิบัติงานด้านการประกอบ	99.2	12.8	-	9.0	1.0	1.9	16.8	31.4	2.1	10.3	-	-	9. Elementary occupations										
9. ผู้ประกอบอาชีพขั้นพื้นฐาน 9. ผู้ประกอบอาชีพขั้นพื้นฐาน	0.4	-	-	-	-	-	-	-	-	-	-	-	-	10. Workers not classifiable by occupation									
10. คนงานที่มีงานทำไม่แน่นอน 10. คนงานที่มีงานทำไม่แน่นอน																							



ตารางที่ 8 จำนวนผู้จ้างทำ งานตามอาชีพ อุตสาหกรรม พหุ และเขตการปกครอง ภาคใต้ (ต่อ)

อาชีพ	กรุงเทพมหานคร MUNICIPAL AREA										รวมทั้งหมด	
	กิจกรรม อสังหาริมทรัพย์ Real estate activities	กิจกรรมทางอาชีพ วิทยาศาสตร์ Professional/scientific technical activities	การบริหารงาน และสนับสนุน Administration and support service activities	การให้บริการ สาธารณะ Public admini- stration/service	การศึกษา Education	อุตสาหกรรม (B) Health and social work	ศิลปะ ความบันเทิง และนันทนาการ Art, entertainment	บริการอื่นๆ Other service	งานในครัวเรือน Household Activities of	กิจกรรมนอก สถานที่ Extr- territorial		ไม่ทราบ Unknown
<b>รวมทั้งรวม</b>	10.3	26.8	30.0	95.3	78.9	46.7	9.8	54.4	9.3	0.6	0.4	TOTAL
<b>ชาย</b>	5.9	14.8	18.5	58.5	23.7	9.1	6.9	19.3	0.8	0.6	0.4	MALE
1. ผู้จัดการ อุตสาหกรรม อสังหาริมทรัพย์ และผู้ให้บริการ	1.8	0.1	0.7	5.8	1.6	0.1	0.0	0.5	-	-	-	1. managers, senior officials and legislators
2. ผู้ประกอบอาชีพด้านต่างๆ	0.5	4.8	-	4.2	15.2	3.7	1.0	0.2	-	0.6	-	2. Professionals
3. เจ้าหน้าที่เทคนิคและผู้ประกอบอาชีพที่เกี่ยวข้องกันต่างๆ	1.1	5.4	0.1	12.9	0.7	1.5	1.8	0.3	-	-	-	3. Technicians and associate professionals
4. พนักงาน	-	-	1.9	3.8	1.2	0.6	0.6	-	-	-	-	4. Clerks
5. พนักงานบริการและผู้ให้บริการด้านต่างๆ	2.6	-	5.8	21.3	3.3	2.4	1.4	3.2	-	-	-	5. Service workers and sell goods
6. ผู้ปฏิบัติงานที่มีฝีมือในภาคเกษตร ป่าไม้ และประมง	-	0.3	1.5	0.7	0.4	0.1	1.1	-	0.8	-	-	6. Skilled agricultural forest and fishery workers
7. งานช่าง และผู้ปฏิบัติงานที่มีฝีมือ	-	1.7	1.2	1.5	-	0.1	0.4	5.3	-	-	-	7. Craft and associate professionals
8. ผู้ควบคุมเครื่องจักรโรงงานและเครื่องจักรและผู้ปฏิบัติงานด้านการประกอบ	-	2.0	5.2	5.5	1.2	0.5	0.4	2.2	-	-	-	8. Plant and machine controllers and assemblers
9. ผู้ประกอบอาชีพช่างเขียน	-	0.7	2.1	2.7	0.3	0.2	0.3	7.7	0.0	-	-	9. Elementary occupations
10. คนงานที่มีงานทำไม่แน่นอน	-	-	-	-	-	-	-	-	-	-	0.4	10. Workers not classifiable by occupation

ตารางที่ 8 จำนวนผู้จ้างทำ งานตามอาชีพ อุตสาหกรรม พหุ และเขตการปกครอง ภาคใต้ (ต่อ)

กรุงเทพมหานคร MUNICIPAL AREA

กรุงเทพมหานคร (to) - Industry (Contd.)

อาชีพ Occupation	อุตสาหกรรม (to) - Industry (Contd.)										ไม่รู้ Unknown	OCCUPATION
	กิจกรรม อสังหาริมทรัพย์ Real estate activities	กิจกรรมทางอาชีพ วิทยาศาสตร์และเทคโนโลยี Professional/scientific technical activities	การให้บริการสนับสนุน และเชิงบริหาร Administrative support service activities	การบริหารราชการ ปกครองส่วนท้องถิ่น Public admin- istration activities	การศึกษา Education	กิจกรรมด้านสุขภาพ งานสังคมสงเคราะห์ Health and social work	ศิลปะ วัฒนธรรม และนันทนาการ Arts and entertainment	บริการอื่นๆ Other service	งานบ้าน Activities of household	กิจกรรมนอก สถานที่ Extra- territorial		
หญิง	4.5	11.9	11.5	34.8	55.2	37.7	2.8	35.1	8.5	-	-	FEMALE
1. ผู้จัดการ วิศวกร การศึกษา และผู้บริหารฝ่ายขาย	1.1	-	0.3	1.7	1.6	0.6	-	0.4	-	-	-	1. managers, senior officials and sales executives
2. ผู้ประกอบวิชาชีพด้านต่างๆ	-	3.6	0.5	9.1	41.3	19.9	0.3	0.1	-	-	-	2. Professionals
3. เจ้าหน้าที่เทคนิคและผู้ประกอบวิชาชีพ ที่ไม่เกี่ยวข้องกันต่างๆ	0.5	5.3	0.1	8.6	1.2	6.1	0.4	0.4	-	-	-	3. Technicians and associate professionals
4. เสมียน	0.0	1.9	2.3	12.4	6.3	1.9	0.3	0.6	-	-	-	4. Clerks
5. พนักงานบริการและผู้จัดแบบสินค้า	2.2	0.0	3.8	2.3	3.1	8.5	1.0	18.8	4.8	-	-	5. Service workers and sell goods
6. ผู้ปฏิบัติงานฝีมือด้านกิจการเกษตร ป่าไม้ และประมง	-	-	0.4	-	-	-	-	-	-	-	-	6. Skilled agricultural forest and fishery workers
7. ช่างฝีมือ และผู้ปฏิบัติงานฝีมือช่าง ก่อสร้าง	-	0.4	0.1	-	-	0.0	-	1.8	-	-	-	7. Craft and associate professionals
8. ผู้ควบคุมเครื่องจักรโรงงานและเครื่องจักร และอุปกรณ์การขนส่ง	-	-	-	-	-	0.1	-	0.6	-	-	-	8. Plant and machine controllers and assemblers
9. ผู้ประกอบอาชีพงานที่สุญญ งาน	0.7	0.7	4.1	2.5	1.7	0.5	0.8	12.5	3.7	-	-	9. Elementary occupations
10. คนงานที่มีงานทำไม่แน่นอน	-	-	-	0.3	-	-	-	-	-	-	-	10. Workers not classifiable by occupation





ตารางที่ 8 จำนวนผู้จ้างทำ งานตามอาชีพ อุตสาหกรรม เพศ และเขตภาคของภาคใต้  
TABLE 8 EMPLOYED PERSONS BY OCCUPATION, INDUSTRY, SEX AND AREA, SOUTHERN REGION  
หน่วยพันคน NOMINAL/IN THOUSAND

อาชีพ Occupation	รวม Total	เกษตรกรรม การปลูก และปศุสัตว์ Agriculture	การทำ เหมือง และแร่ Mining	การผลิต Manufacturing	ไฟฟ้า และพลังงาน Electricity	น้ำประปา และเสีย Water supply sewerage, waste	ก่อสร้าง Construction	การค้าปลีก และค้าส่ง Retail and wholesale trade	การขนส่ง และ โทรคมนาคม Transportation and communications	ที่พักแรม และ บริการ Accommodation and food service	ผู้ขาย และ ตัวแทน Sales and commission	บริการ ทางการเงิน Financial intermediation	อาชีพ Occupation
หญิง	1,402.5	642.3	2.1	134.0	1.7	0.4	13.0	257.2	3.2	145.9	3.1	13.5	FEMALE
1. ผู้จัดการ การขาย การผลิต การปลูก และปศุสัตว์ และผู้ขายปลีก	15.9	-	-	2.3	-	-	-	3.8	-	1.4	0.2	1.1	1. managers, senior officials and legislators
2. ผู้ประกอบการ และผู้บริหาร	82.4	-	-	2.4	-	-	-	0.2	0.1	0.3	-	0.8	2. Professionals
3. เจ้าหน้าที่เทคนิคและผู้ประกอบวิชาชีพ ที่เกี่ยวข้องกับช่าง	48.8	1.1	0.9	4.2	-	-	1.1	8.6	1.7	2.4	2.0	4.8	3. Technicians and associate professionals
4. พนักงาน	75.6	0.2	-	19.0	0.9	0.4	1.0	12.7	0.9	2.4	1.0	6.7	4. Clerks
5. พนักงานบริการและผู้ขายปลีก และช่าง	353.7	0.7	-	5.9	-	-	-	182.3	0.5	122.1	-	-	5. Service workers and sell goods
6. ผู้ปฏิบัติงานฝีมือในภาคเกษตร ป่าไม้ และประมง	613.0	609.6	-	0.5	-	-	-	1.3	-	0.3	-	-	6. Skilled agricultural, forest and fishery workers
7. ช่างฝีมือและผู้ปฏิบัติงานฝีมือ ช่าง	66.6	-	-	53.2	-	-	3.2	6.1	-	1.5	-	-	7. Craft and associate professionals
8. ผู้ควบคุมเครื่องจักรและเครื่องจักร และผู้ปฏิบัติงานด้านการประกอบ และผู้ปฏิบัติงานด้านการประกอบ	15.3	-	0.4	10.6	-	-	0.2	-	1.9	0.2	-	-	8. Plant and machine controllers and assemblers
9. ผู้ประกอบอาชีพเบ็ดเตล็ด	131.3	30.7	0.8	35.9	0.8	-	7.4	22.2	-	15.3	-	-	9. Elementary occupations
10. คนงานที่มีลักษณะงานที่ไม่สามารถ จัดประเภทได้	-	-	-	-	-	-	-	-	-	-	-	-	10. Workers not classifiable by occupation

ตารางที่ 8 จำนวนผู้จ้างงาน จำแนกอาชีพ ผู้ประกอบการ เพศ และ เขตการปกครอง ภาคใต้ (ต่อ)  
TABLE 8 EMPLOYED PERSONS BY OCCUPATION INDUSTRY SEX AND AREA , SOUTHERN REGION (Contd.)

อาชีพ Occupation	อุตสาหกรรม (ต่อ) Industry (Contd.)										รวม TOTAL
	กิจกรรม อสังหาริมทรัพย์ Real estate activities	กิจกรรมทางอาชีพ พิเศษและเทคนิค Professional/technical activities	การบริหารจัดการ และสนับสนุน Administrative and support service activities	การบริหารราชการ ส่วนกลาง Public admin- istration defence	การศึกษา Education	สุขภาพ Health and social work	ศิลปะ การบันเทิง และนันทนาการ Art, entertainment	บริการอื่นๆ Other service	งานครัวเรือน Activities of household	กิจกรรมนอก อาณาเขต Extra- territorial	
ชาย Male	42	160	310	108.1	101.7	41.4	13.7	61.7	7.4	-	-
หญิง Female	0.8	7.5	20.7	66.4	31.8	7.9	10.6	32.9	2.5	-	-
1. ผู้จัดการ การจัดการอสังหาริมทรัพย์ และผู้บริหารอสังหาริมทรัพย์ Real estate activities	-	-	0.3	15.2	2.4	0.3	-	-	-	-	-
2. ผู้ประกอบการวิชาชีพเฉพาะทาง Professional/technical activities	-	2.3	-	4.7	18.8	1.9	3.7	0.8	-	-	-
3. เจ้าหน้าที่เทคนิคและผู้ประกอบการวิชาชีพ ที่มีลักษณะเฉพาะทาง Professional/technical activities	-	1.4	0.4	5.7	1.1	2.2	1.9	0.3	-	-	-
4. พนักงาน Clerks	-	1.0	0.3	2.8	0.7	0.2	1.2	-	-	-	-
5. พนักงานบริการและผู้ประกอบการสินค้า Retail trade	0.2	1.2	6.4	19.4	7.6	0.4	2.3	7.3	-	-	-
6. ผู้ปฏิบัติงานที่มีลักษณะเฉพาะทาง การเกษตร Agriculture	0.6	1.1	0.7	3.9	0.1	-	1.1	1.1	0.2	-	-
7. ช่างฝีมือ และผู้ปฏิบัติงานที่มีลักษณะ เฉพาะทาง Manufacturing	-	0.5	1.9	5.0	-	2.2	-	4.2	-	-	-
8. ผู้ประกอบการค้าส่งและค้าปลีก และผู้บริหารการค้าปลีก Wholesale and retail trade	-	-	4.4	5.6	1.1	0.8	0.2	-	2.1	-	-
9. ผู้ประกอบการขนส่งและโทรคมนาคม Transport and communication	-	-	6.3	4.1	0.2	-	0.3	19.3	0.2	-	-
10. การเงินและประกันภัย Finance and insurance	-	-	-	-	-	-	-	-	-	-	-

10. Workers not classifiable by occupation

ตารางที่ 8 จำนวนผู้จ้างงาน จำแนกตามอาชีพ อุตสาหกรรม เพศ และ เขตการปกครอง ภาคใต้ (ต่อ)  
TABLE 8 EMPLOYED PERSONS BY OCCUPATION INDUSTRY SEX AND AREA , SOUTHERN REGION (Contd.)

อาชีพ Occupation	อุตสาหกรรม (ต่อ) Industry (Contd.)										ไม่ทราบ Unknown	OCCUPATION
	กิจกรรม อสังหาริมทรัพย์ Real estate activities	กิจกรรมทางอาชีพ พิเศษและเทคนิค Professional/technical activities	การบริหารงาน และสนับสนุน Administrative support service activities	การบริหารราชการ ส่วนกลาง Public service Administration	การศึกษา Education	กิจกรรมสุขภาพ และสังคม Health and social work	ศิลปะ และบันเทิง Arts and entertainment	บริการอื่นๆ Other service	งานครัวเรือน Activities of household	กิจกรรมนอก อาณาเขต Extra- territorial		
หญิง Female	3.5	8.5	10.3	41.7	69.9	33.5	3.2	28.9	4.9	-	-	FEMALE
1. ผู้จัดการฝ่ายการก่อสร้าง และผู้ดูแลโครงการ และผู้ดูแลโครงการ และผู้ดูแลโครงการ	0.6	0.1	-	5.7	0.4	0.2	-	0.3	-	-	-	1. managers, senior officials and Legislators
2. ผู้ประกอบการค้าปลีก และผู้ค้าปลีก	-	3.1	0.2	7.7	57.1	10.4	0.1	-	-	-	-	2. Professionals
3. เจ้าหน้าที่เทคนิคและผู้ประกอบการ เทคนิค	0.7	2.0	0.4	7.4	0.9	10.0	-	0.6	-	-	-	3. Technicians and associate professionals
4. พนักงาน และเสมียน	1.0	0.9	2.4	16.7	3.9	3.8	1.8	-	-	-	-	4. Clerks
5. พนักงานบริการและผู้จำหน่ายสินค้า และพนักงานบริการ	0.6	-	3.3	1.2	7.0	7.8	0.7	19.0	2.6	-	-	5. Service workers and sell goods workers
6. ผู้ปฏิบัติงานฝีมือในการเกษตร ปศุสัตว์ และประมง	-	0.8	-	0.2	0.1	-	-	-	0.1	-	-	6. Skilled agricultural forest and fishery workers
7. พนักงานและผู้ปฏิบัติงานฝีมือช่าง และช่างเทคนิค	-	-	0.6	-	-	-	-	1.9	-	-	-	7. Craft and associate professionals and assemblers
8. ผู้ควบคุมเครื่องจักรและเครื่องจักร และผู้ปฏิบัติงานด้านการประกอบ และผู้ปฏิบัติงานด้านช่าง	0.5	1.5	-	-	-	-	-	-	-	-	-	8. Plant and machine controllers and assemblers
9. ผู้ประกอบอาชีพบนที่ดิน และผู้ประกอบอาชีพบนที่ดิน	0.2	0.1	3.5	2.8	0.5	1.2	0.6	7.0	2.2	-	-	9. Elementary occupations
10. คนงานที่มีลักษณะไม่แน่นอน และคนงานที่มีลักษณะไม่แน่นอน	-	-	-	-	-	-	-	-	-	-	-	10. Workers not classifiable by occupation

ไตรมาสที่ 4/2560 : Quarter 4/2017

จำนวน千人 in Thousand

តារាង ៩ មនុស្សដែលបានប្រើប្រាស់ម៉ាស៊ីនក្នុងការងារកសិកម្ម កសិកម្មសត្វល្អិត និងការដាំដុះដើម្បីផលិតផលកសិកម្ម តាមតំបន់ភាគឦសាន

TABLE 9 EMPLOYED PERSONS BY OCCUPATION, HOURS WORKED PER WEEK, AVAILABILITY FOR ADDITIONAL WORK, SOUTHERN REGION

ឈ្មោះ និស្សិត	សរុប Total	តំបន់ភាគឦសាន Southern Region										សរុប Total	ម៉ោងដែល អាចប្រើប្រាស់ បានបន្ថែម Additional work availability		
		មន្ត្រី Managers	អ្នកប្រតិបត្តិ Professionals	អ្នកប្រតិបត្តិ Technicians	មន្ត្រី Clerks	មន្ត្រី Service	មន្ត្រី Agricultural & fishery	មន្ត្រី Craft & socket	មន្ត្រី Paint & machine contractors	មន្ត្រី Elementary occupations	មន្ត្រី Not classified				
សរុប Total	49782	10956	2379	1710	1866	10943	4783	2331	5301	110	4783	110	5301	110	4783
កសិកម្ម Agriculture	1025	0.7	0.9	0.9	0.5	8.9	6.8	74.2	8.4	1.2	6.8	1.2	8.4	1.2	6.8
សត្វល្អិត Livestock	4875.7	108.8	237.0	170.2	180.1	1085.4	471.4	1848.2	521.7	252.0	471.4	252.0	521.7	252.0	471.4
ដាំដុះដើម្បីផលិតផលកសិកម្ម Planting for agriculture	286.4	0.6	1.1	0.6	1.2	11.8	14.0	227.4	21.8	7.9	14.0	7.9	21.8	7.9	14.0
កសិកម្ម Agriculture	32.6	0.4	-	-	-	2.1	2.1	24.4	3.2	0.5	2.1	0.5	3.2	0.5	2.1
សត្វល្អិត Livestock	253.8	0.3	1.1	0.6	1.2	9.7	11.9	203.0	18.6	7.4	11.9	7.4	18.6	7.4	11.9
ដាំដុះដើម្បីផលិតផលកសិកម្ម Planting for agriculture	139.7	0.6	1.6	0.2	1.1	3.1	18	110.5	20.9	1.8	3.1	1.8	20.9	1.8	3.1
កសិកម្ម Agriculture	9.0	-	0.2	0.3	0.3	-	0.1	7.3	1.1	-	0.1	-	1.1	-	0.1
សត្វល្អិត Livestock	130.7	0.6	1.4	0.2	0.9	3.1	1.6	103.2	19.8	-	1.6	-	19.8	-	1.6
ដាំដុះដើម្បីផលិតផលកសិកម្ម Planting for agriculture	401.6	3.2	3.6	-	-	20.7	7.1	340.7	23.5	2.9	7.1	2.9	23.5	2.9	7.1
កសិកម្ម Agriculture	21.6	-	-	-	-	0.3	0.2	18.6	2.0	-	0.3	-	2.0	-	0.3
សត្វល្អិត Livestock	300.1	3.2	3.6	-	-	20.4	6.9	322.1	21.6	2.4	6.9	2.4	21.6	2.4	6.9
ដាំដុះដើម្បីផលិតផលកសិកម្ម Planting for agriculture	622.6	2.6	10.1	4.0	2.4	44.9	27.1	477.9	42.9	10.8	27.1	10.8	42.9	10.8	27.1
កសិកម្ម Agriculture	19.0	0.4	-	-	0.2	0.1	15.9	0.1	1.4	-	0.1	-	1.4	-	0.1
សត្វល្អិត Livestock	603.7	2.2	10.1	4.0	2.2	46.6	26.1	462.0	41.5	10.8	26.1	10.8	41.5	10.8	26.1
ដាំដុះដើម្បីផលិតផលកសិកម្ម Planting for agriculture	455.2	4.6	3.2	3.1	1.8	66.6	39.9	292.9	35.1	0.0	39.9	0.0	35.1	0.0	39.9
កសិកម្ម Agriculture	11.5	0.6	2.5	3.1	1.8	2.1	2.9	5.3	0.5	0.0	2.9	0.0	0.5	0.0	2.9
សត្វល្អិត Livestock	443.7	4.6	8.6	3.1	1.8	64.5	36.9	287.6	34.7	0.0	36.9	0.0	34.7	0.0	36.9
ដាំដុះដើម្បីផលិតផលកសិកម្ម Planting for agriculture	566.1	18.8	8.5	37.7	36.0	100.0	43.0	177.6	43.0	18.3	43.0	18.3	43.0	18.3	43.0
កសិកម្ម Agriculture	2.1	-	0.0	0.6	-	-	-	1.5	-	-	-	-	-	-	1.5
សត្វល្អិត Livestock	564.0	18.8	8.5	37.1	36.0	100.0	43.0	176.2	43.0	18.3	43.0	18.3	43.0	18.3	43.0
ដាំដុះដើម្បីផលិតផលកសិកម្ម Planting for agriculture	1868.9	60.5	123.8	112.0	118.7	517.8	275.7	217.8	290.7	153.1	275.7	153.1	290.7	153.1	275.7
កសិកម្ម Agriculture	4.9	-	-	0.2	-	2.6	0.6	1.2	0.3	-	0.6	-	0.3	-	0.6
សត្វល្អិត Livestock	1864.0	60.5	123.8	111.8	118.7	515.2	275.1	216.6	290.4	153.1	275.1	153.1	290.4	153.1	275.1
ដាំដុះដើម្បីផលិតផលកសិកម្ម Planting for agriculture	637.7	18.7	10.1	13.4	19.4	34.3	69.9	77.6	52.2	0.2	69.9	0.2	52.2	0.2	69.9
កសិកម្ម Agriculture	1.9	-	-	-	-	1.7	0.0	0.0	-	-	0.0	-	-	-	0.0
សត្វល្អិត Livestock	635.8	18.7	10.1	13.4	19.4	32.6	77.6	77.6	52.2	0.2	77.6	0.2	52.2	0.2	77.6

ឈ្មោះ ៤៥៦០, ០៤១១ ៤៥០១៧

ឈ្មោះ ៤៥៦០, ០៤១១ ៤៥០១៧

TABLE 9: EMPLOYED PERSONS BY OCCUPATION, HOURS WORKED PER WEEK, AVAILABILITY FOR ADDITIONAL WORK AND SEX, SOUTHERN REGION

Sex	Occupation	Total	Hours worked per week							Availability for additional work	Male
			1-9 hours	10-14 hours	15-19 hours	20-24 hours	25-29 hours	30-34 hours	35+ hours		
Male	Total	21794.5	73.8	76.9	73.9	4228	1303.2	366.8	230.9	354.4	0.4
		680	0.7	0.2	2.6	50.9	6.1	1.2	1.2	5.4	-
Female	Total	21727.5	73.1	76.7	73.3	402.2	1394.3	360.6	237.7	289.9	0.4
		194.9	0.6	0.3	0.0	184.3	2.0	0.6	0.6	1.5	-
Male	Professional	162.1	0.3	0.3	2.0	37.7	7.9	1.2	0.4	3.4	-
		75.1	0.3	0.2	1.6	42.1	0.6	-	-	30.3	-
Male	Technician	49.2	-	-	-	4.1	0.1	-	-	0.9	-
		45.1	-	-	-	4.0	-	-	-	0.9	-
Male	Clerical	2292.0	2.9	1.8	0.2	206.4	3.6	2.5	15.0	15.0	-
		14.7	-	-	0.2	12.8	0.0	0.5	1.1	1.1	-
Male	Service	2183.3	2.9	1.8	0.2	200.1	3.5	2.0	13.8	13.8	-
		14.7	-	-	0.2	12.8	0.0	0.5	1.1	1.1	-
Male	Agriculture	135.3	0.4	0.2	0.2	11.2	0.8	10.7	10.7	0.9	-
		14.7	-	-	0.2	12.8	0.0	0.5	1.1	1.1	-
Male	Manufacturing	3546.0	1.8	3.4	20.9	200.2	17.4	10.5	10.5	20.1	-
		268.6	1.7	1.1	21.1	20.0	27.1	7.0	7.0	21.8	-
Male	Construction	2605.1	3.1	1.2	0.2	18.2	1.2	0.2	0.2	0.2	-
		2041.9	15.0	26.9	14.0	116.4	27.6	17.5	17.5	24.8	-
Male	Retail	1.4	-	-	-	0.8	-	-	-	-	-
		1.4	-	-	-	0.8	-	-	-	-	-
Male	Transport	1046.3	38.9	40.3	30.0	200.0	233.3	135.8	135.8	135.8	0.4
		326.6	10.9	6.4	118.0	38.5	46.2	30.6	30.6	29.7	-
Male	Other	3254.4	10.9	2.5	6.4	118.0	38.5	46.2	30.6	29.7	-
		2182.7	35.7	165.0	97.1	717.2	111.3	23.3	23.3	23.8	0.6
Male	Total	34.5	-	0.7	6.3	23.3	0.7	0.7	3.0	3.0	-
		34.5	-	0.7	6.3	23.3	0.7	0.7	3.0	3.0	-
Male	Professional	101.5	-	0.9	8.8	79.2	1.4	1.0	1.0	6.2	-
		9.8	-	-	1.1	7.9	0.0	0.0	0.0	0.8	-
Male	Technician	91.7	-	0.9	1.2	71.2	4.0	1.0	1.0	5.4	-
		3.8	-	-	0.2	3.1	-	-	-	0.2	-
Male	Clerical	60.8	0.3	1.4	1.5	45.2	1.2	-	-	80.5	-
		172.7	0.3	1.8	13.9	94.3	3.5	0.3	-	8.6	-
Male	Service	165.8	0.5	1.8	2.2	138.4	1.4	0.3	-	7.7	-
		253.4	0.5	6.7	24.0	86.4	9.1	0.3	0.3	2.9	-
Male	Agriculture	5.7	-	-	0.1	4.7	0.4	-	-	0.3	-
		247.7	0.5	0.7	3.6	31.7	1.7	0.3	0.3	24.4	-
Male	Manufacturing	3.0	-	-	0.1	1.1	0.2	-	-	0.5	-
		183.6	1.5	1.0	1.4	111.8	12.6	1.1	1.1	12.9	-
Male	Construction	271.2	3.8	3.8	30.3	61.2	15.4	0.8	0.8	38.2	-
		270.5	3.8	3.8	30.3	60.5	15.4	0.8	0.8	38.2	-
Male	Retail	820.6	21.6	81.5	317.6	65.7	41.9	17.3	17.3	120.4	0.3
		2.8	-	0.2	2.4	-	-	-	-	0.2	-
Male	Transport	312.1	7.8	8.5	206.3	19.1	12.9	1.5	1.5	28.6	0.3
		1.7	-	-	1.7	-	-	-	-	-	-
Male	Other	3104.4	7.8	7.6	204.4	19.1	12.9	1.5	1.5	28.6	-

Source: ABS, 2011

តារាង ៩ បុរសស្រីដែលបាន បំពេញការងារ ក្នុងរយៈពេលមធ្យម (ក្នុងតំបន់មធ្យមស្រីស្រុក តំបន់កណ្តាល និង តំបន់ខាងត្បូង) តាមស្ថានភាពការងារក្នុងមធ្យម  
TABLE 9 EMPLOYED PERSONS BY OCCUPATION, HOURS WORKED (MEDIUM, AVAILABILITY FOR ADDITIONAL WORK, SEASIDE AREA, SOUTHERN REGION (Cont.))

ប្រភេទវិស័យ Sector	ស្រី Females	បុរស Males	ស្ថានភាពការងារក្នុងមធ្យម Occupation							ស្ថានភាពការងារក្នុងមធ្យម Availability for additional work	សរុប Total	មធ្យម Average	ឯកតា Unit
			បុគ្គលិកកសិកម្ម Agriculture	បុគ្គលិកសេវា Service	បុគ្គលិកកសិកម្ម Manufacturing	បុគ្គលិកកសិកម្ម Construction	បុគ្គលិកកសិកម្ម Retail & Wholesale	បុគ្គលិកកសិកម្ម Transport & Storage	បុគ្គលិកកសិកម្ម Information & Communication				
សរុប Total	197	347	203.2	211.4	203.2	203.2	203.2	203.2	203.2	992	218	0.2	
កសិកម្ម Agriculture	65	347	3.7	0.2	0.2	3.7	0.2	0.2	0.2	8.2	0.2	0.2	0.2
សេវា Service	288	0.5	197.6	211.2	197.6	197.6	197.6	197.6	197.6	147.6	2.8	0.2	0.2
កសិកម្ម Manufacturing	3.8	-	2.8	-	-	2.8	-	-	-	0.2	0.3	-	-
កសិកម្ម Construction	22.0	0.5	14.5	1.2	1.2	14.5	1.2	1.2	1.2	2.1	2.5	-	-
កសិកម្ម Retail & Wholesale	15.7	-	11.6	0.5	0.5	11.6	0.5	0.5	0.5	3.2	3.2	-	-
កសិកម្ម Transport & Storage	0.5	-	0.1	-	-	0.1	-	-	-	-	-	-	-
កសិកម្ម Information & Communication	15.2	-	11.2	0.5	0.5	11.2	0.5	0.5	0.5	3.2	3.2	-	-
កសិកម្ម Other	32.7	1.4	25.6	2.1	1.9	25.6	2.1	1.9	0.6	2.4	2.4	-	-
កសិកម្ម Agriculture	31.9	1.4	25.1	2.1	1.8	25.1	2.1	1.8	0.4	2.3	2.3	-	-
កសិកម្ម Service	60.3	1.2	46.4	6.1	4.2	46.4	6.1	4.2	2.9	3.2	3.2	-	-
កសិកម្ម Manufacturing	1.4	-	1.2	-	-	1.2	-	-	-	0.1	0.1	-	-
កសិកម្ម Construction	1.1	1.1	39.3	6.1	4.2	39.3	6.1	4.2	2.9	3.1	3.1	-	-
កសិកម្ម Retail & Wholesale	58.9	1.3	30.7	9.1	6.9	30.7	9.1	6.9	2.7	2.5	2.5	-	-
កសិកម្ម Transport & Storage	56.9	1.3	30.2	9.1	6.9	30.2	9.1	6.9	2.7	2.5	2.5	-	-
កសិកម្ម Information & Communication	56.2	1.3	30.2	9.1	6.9	30.2	9.1	6.9	2.7	2.5	2.5	-	-
កសិកម្ម Other	107.8	5.8	29.4	25.5	2.9	29.4	25.5	2.9	10.0	7.3	7.3	-	-
កសិកម្ម Agriculture	0.3	-	0.3	-	-	0.3	-	-	-	-	-	-	-
កសិកម្ម Service	107.6	5.8	29.1	25.5	2.9	29.1	25.5	2.9	10.0	7.3	7.3	-	-
កសិកម្ម Manufacturing	483.2	19.7	35.3	108.3	13.8	35.3	108.3	13.8	104.2	64.2	64.2	0.4	0.4
កសិកម្ម Construction	0.9	-	0.0	0.2	-	0.0	0.2	-	0.6	-	-	-	-
កសិកម្ម Retail & Wholesale	482.3	19.7	35.2	108.1	13.8	35.2	108.1	13.8	103.7	64.2	64.2	0.4	0.4
កសិកម្ម Transport & Storage	135.0	3.1	15.2	60.7	4.4	15.2	60.7	4.4	16.8	17.8	17.8	9.7	9.7
កសិកម្ម Information & Communication	0.2	-	0.0	-	-	0.0	-	-	-	0.2	0.2	-	-
កសិកម្ម Other	194.8	5.1	15.2	60.7	4.4	15.2	60.7	4.4	16.8	17.7	17.7	9.7	9.7

TABLE 9. EMPLOYMENT BY OCCUPATION, HOUSING WORKER AVAILABILITY FOR ADDITIONAL WORK, SEAFAR AREA, SOUTHERN REGION (Cont'd.)

නගරය/විස්තීර්ණය City/Division	මුළු සංඛ්‍යාව Total	නියෝජිතයන් & Managers	විද්‍යාලීන Profes- sional	විද්‍යාලීන Technicians	විද්‍යාලීන Certs	සේවක Service Workers	විද්‍යාලීන & Heavy Agricultural	විද්‍යාලීන Craft & Machin- ery	විද්‍යාලීන Farm & Ma- chine operators	විද්‍යාලීන Elementary occupations	විද්‍යාලීන Not classifi- ed	මුළු සංඛ්‍යාව TOTAL (thous.)		විද්‍යාලීන HOUSING WORKER AVAILABILITY FOR ADDITIONAL WORK
												78.7	64.5	
අ	78.2	19.8	78.7	48.3	64.5	317.8	104.2	44.0	7.0	94.5	0.6	94.5	0.6	-
බ	78	-	0.3	-	-	3.0	3.1	0.4	-	1.2	-	1.2	-	Available
ආ	772.3	19.8	78.4	48.3	64.5	318.8	101.1	44.5	7.0	93.4	0.6	93.4	0.6	Not available
ඇ	12.9	-	-	0.2	-	3.1	8.1	1.0	-	0.5	-	0.5	-	With job not work
ඈ	1.7	-	-	-	-	0.1	1.5	0.0	-	-	-	-	-	Available
ඉ	11.2	-	-	0.2	-	3.0	6.6	1.0	-	0.5	-	0.5	-	Not available
ඊ	11.0	0.3	0.5	0.6	-	0.6	7.1	0.2	-	2.3	-	2.3	-	19 hours
උ	0.6	-	0.2	-	-	-	0.4	-	-	-	-	-	-	Available
ඌ	10.4	0.3	0.2	-	-	0.6	6.8	0.2	-	2.3	-	2.3	-	Not available
ඍ	26.3	0.3	0.2	-	-	4.3	17.4	1.1	-	3.0	-	3.0	-	10-19 hours
ඎ	0.9	-	-	-	-	-	0.4	0.1	-	0.4	-	0.4	-	Available
ඏ	25.4	0.3	0.2	-	-	4.3	17.1	1.0	-	2.7	-	2.7	-	Not available
ඐ	43.0	0.3	1.7	0.8	0.4	6.7	24.5	3.1	0.2	3.4	-	3.4	-	20-29 hours
එ	0.5	-	-	-	-	0.1	0.3	0.0	-	0.1	-	0.1	-	Available
ඒ	47.4	0.7	1.7	0.8	0.4	6.7	24.2	3.1	0.2	3.3	-	3.3	-	Not available
උ	30.8	0.3	0.8	0.7	0.6	1.98	17.8	4.5	-	2.6	-	2.6	-	30-34 hours
ඌ	45.9	0.7	0.8	0.7	0.6	1.92	17.5	4.3	-	2.1	-	2.1	-	Available
ඍ	10.68	2.8	27.0	10.3	12.9	238	13.4	5.7	-	7.9	0.3	7.9	0.3	Not available
ඎ	0.3	-	0.0	-	-	-	0.3	-	-	-	-	-	-	Available
ඏ	106.5	2.8	27.0	10.3	12.9	238	13.1	5.7	-	7.9	0.3	7.9	0.3	Not available
ඐ	391.0	12.3	44.5	32.3	44.1	163.2	9.9	19.1	5.7	59.7	0.3	59.7	0.3	40-49 hours
එ	1.4	-	-	-	-	1.2	-	-	-	0.2	-	0.2	-	Available
ඒ	389.6	12.3	44.5	32.3	44.1	162.0	9.9	19.1	5.7	59.5	0.3	59.5	0.3	Not available
උ	141.8	3.2	3.9	4.1	6.5	94.3	6.1	10.2	0.3	13.2	-	13.2	-	50 hours and over
ඌ	1.0	-	-	-	-	1.0	-	-	-	-	-	-	-	Available
ඍ	140.9	3.2	3.9	4.1	6.5	93.3	6.1	10.2	0.3	13.2	-	13.2	-	Not available

Table 9/256C Data 4/2017

විස්තීර්ණය, in thousands











ตารางที่ 10 จำนวนผู้จ้างทำ งานตามอุตสาหกรรม จำนวนชั่วโมงทำงานต่อสัปดาห์ การมีสถานที่ยอดและสื่อการจ้างงานอื่น และ เพศ ภาคใต้  
TABLE 10 EMPLOYED PERSONS BY INDUSTRY, HOURS WORKED PER WEEK, AVAILABILITY FOR ADDITIONAL WORK AND SEX - SOUTHERN REGION

ไตรมาสที่ 4/2560 : Quarter 4/2017

หน่วยนับ : in Thousands

จำนวนผู้จ้างทำ งาน และ การมีสถานที่ยอด และสื่อการจ้างงานอื่น	รวม	เกษตรกรรม การปศุสัตว์ Agriculture	เหมืองแร่ และเหมืองหิน Mining	การผลิต Manufacturing	ไฟฟ้า ก๊าซ และระบบ ประปา Electricity	การจัดทำน้ำ ประปาเสีย และระบบ น้ำเสีย, waste Water supply sewage, waste	การก่อสร้าง Construction	อุตสาหกรรม Industry			ข้อมูลข่าวสาร และสื่อสาร Information and communication	บริการที่พัก และอาหาร Accommodation and food service	บริการการเงิน และ การประกันภัย Financial intermediation	HOURS WORKED, SEX AND AVAILABILITY FOR ADDITIONAL WORK TOTAL (MALE)
								การขนส่งและ การเก็บสินค้า Transportation and storage	ที่พักและ บริการที่พัก Accommodation and food service	บริการการเงิน และ การประกันภัย Financial intermediation				
รวม	2,795.5	1,272.6	8.2	204.7	12.9	4.6	238.0	426.6	94.6	167.1	9.8	17.0		
ชาย	680	540	-	2.3	0.6	-	5.4	1.3	1.0	-	-	-	Available	
หญิง	2,115.5	1,418.7	8.2	202.4	12.4	4.6	232.7	425.3	93.6	165.8	9.8	17.0	Not available	
มีงานประจำทำ และไม่ทำ งาน	184.9	153.2	-	6.1	-	-	12.7	4.4	4.3	1.6	-	-	With job not work	
ชาย	22.8	17.4	-	1.6	-	-	2.3	0.2	0.3	-	-	-	Available	
หญิง	162.1	135.8	-	4.5	-	-	10.4	4.2	4.0	1.6	-	-	Not available	
1-9 ชั่วโมง	75.1	72.1	-	0.1	-	-	0.1	1.7	-	0.4	-	-	1-9 hours	
ชาย	5.2	5.0	-	0.1	-	-	-	-	-	-	-	-	Available	
หญิง	69.9	67.0	-	-	-	-	0.1	1.7	-	0.4	-	-	Not available	
10-19 ชั่วโมง	229.0	206.4	-	2.2	-	-	3.6	5.8	1.3	1.3	-	-	10-19 hours	
ชาย	14.7	13.9	-	0.0	-	-	0.0	0.2	0.5	-	-	-	Available	
หญิง	214.3	192.4	-	2.1	-	-	3.6	5.7	1.3	1.3	-	-	Not available	
20-29 ชั่วโมง	369.2	299.0	0.3	9.4	0.0	-	10.7	28.5	3.4	4.9	-	-	20-29 hours	
ชาย	13.3	11.4	-	0.2	-	-	0.5	0.7	-	-	-	-	Available	
หญิง	356.0	287.6	0.3	9.2	0.0	-	10.2	27.8	3.4	4.9	-	-	Not available	
30-34 ชั่วโมง	266.6	188.7	1.4	10.6	-	-	18.8	22.8	3.7	9.9	-	-	30-34 hours	
ชาย	8.5	4.2	-	0.3	-	-	2.5	-	-	1.3	-	-	Available	
หญิง	260.1	184.5	1.4	10.4	-	-	16.3	22.8	3.7	8.6	-	-	Not available	
35-39 ชั่วโมง	294.9	117.5	0.2	12.1	4.0	1.4	11.2	27.0	8.3	11.1	-	-	35-39 hours	
ชาย	1.4	0.8	-	-	-	-	-	-	-	-	-	-	Available	
หญิง	293.5	116.8	0.2	12.1	4.0	1.4	11.2	27.0	8.3	11.1	-	-	Not available	
40-49 ชั่วโมง	1,048.3	171.6	4.7	127.3	8.7	2.8	156.1	245.3	47.8	94.0	-	-	40-49 hours	
ชาย	2.1	1.2	-	-	0.6	-	-	0.3	-	-	-	-	Available	
หญิง	1,046.3	170.4	4.7	127.3	8.1	2.8	156.1	245.0	47.8	94.0	-	-	Not available	
50 ชั่วโมงขึ้นไป	325.6	64.3	1.6	36.8	0.1	0.3	24.7	91.1	25.8	43.8	-	-	50 hours and over	
ชาย	0.2	0.0	-	-	-	-	-	-	0.2	-	-	-	Available	
หญิง	325.4	64.2	1.6	36.8	0.1	0.3	24.7	91.1	25.6	43.8	-	-	Not available	
หญิง	2,182.7	755.4	2.6	201.1	3.2	1.3	24.6	439.0	11.9	303.5	4.6	27.2	TOTAL (FEMALE)	
ชาย	34.5	24.9	-	0.8	-	-	0.3	1.3	-	5.2	-	-	Available	
หญิง	2,148.2	730.5	2.6	200.3	3.2	1.3	24.3	437.7	11.9	298.3	4.6	27.2	Not available	
มีงานประจำทำ และไม่ทำ งาน	101.5	81.0	-	4.9	-	-	2.6	4.8	-	5.1	-	-	With job not work	
ชาย	9.8	8.7	-	0.0	-	-	-	0.0	-	1.1	-	-	Available	
หญิง	91.7	72.3	-	4.9	-	-	2.6	4.8	-	4.0	-	-	Not available	
1-9 ชั่วโมง	64.6	54.7	-	3.4	-	-	-	2.6	-	-	-	-	1-9 hours	
ชาย	3.8	3.3	-	-	-	-	-	0.3	-	-	-	-	Available	
หญิง	60.8	51.4	-	3.4	-	-	-	2.3	-	-	-	-	Not available	
10-19 ชั่วโมง	172.7	149.1	-	5.9	-	-	1.4	7.1	0.3	4.6	-	-	10-19 hours	
ชาย	6.9	6.3	-	-	-	-	-	0.2	-	-	-	-	Available	
หญิง	165.8	142.7	-	5.9	-	-	1.4	6.8	0.3	4.6	-	-	Not available	
20-29 ชั่วโมง	253.4	195.1	-	13.4	-	-	0.0	15.9	0.1	11.7	-	-	20-29 hours	
ชาย	5.7	4.7	-	0.4	-	-	-	0.1	-	0.3	-	-	Available	
หญิง	247.7	190.3	-	13.0	-	-	0.0	15.7	0.1	11.4	-	-	Not available	
30-34 ชั่วโมง	186.6	118.2	0.4	13.9	-	-	0.6	21.9	0.0	21.4	-	-	30-34 hours	
ชาย	3.0	1.2	-	0.2	-	-	0.3	0.2	-	0.6	-	-	Available	
หญิง	183.6	116.9	0.4	13.7	-	-	0.2	21.7	0.0	20.8	-	-	Not available	
35-39 ชั่วโมง	271.2	63.4	-	16.7	1.1	0.6	0.2	31.0	1.5	25.6	-	-	35-39 hours	
ชาย	0.7	0.7	-	-	-	-	-	-	-	-	-	-	Available	
หญิง	270.5	62.7	-	16.7	1.1	0.6	0.2	31.0	1.5	25.6	-	-	Not available	
40-49 ชั่วโมง	820.6	73.6	2.2	116.2	2.1	0.5	15.9	219.2	7.0	160.6	-	-	40-49 hours	
ชาย	2.8	-	-	0.2	-	-	-	0.4	-	1.6	-	-	Available	
หญิง	817.8	73.6	2.2	116.0	2.1	0.5	15.9	218.7	7.0	159.1	-	-	Not available	
50 ชั่วโมงขึ้นไป	312.1	20.4	-	26.8	-	0.2	3.9	136.6	2.9	74.6	-	-	50 hours and over	
ชาย	1.7	-	-	-	-	-	-	-	-	1.7	-	-	Available	
หญิง	310.4	20.4	-	26.8	-	0.2	3.9	136.6	2.9	72.8	-	-	Not available	

ตารางที่ 10 จำนวนผู้จ้างงาน จำนวนคนอุตสาหกรรม จำนวนชั่วโมงทำงานสัปดาห์ การมีสถานที่ยอดและสถานที่ทำงานเพิ่มขึ้น และเพศ ภาคใต้ (ต่อ)

TABLE 10 EMPLOYED PERSONS BY INDUSTRY, HOURS WORKED PER WEEK, AVAILABILITY FOR ADDITIONAL WORK AND SEX, SOUTHERN REGION (Contd.)

หน่วยนับ : 1,000 คน

Source: Q256: Quarter 4/2017

จำนวนผู้จ้างงาน เพศ และ ภาคอุตสาหกรรม และสถานที่ทำงานเพิ่มขึ้น	กิจกรรม อสังหาริมทรัพย์ Real estate activities	กิจกรรมทางวิชาชีพ Professional/scientific technical activities	การบริหารสนับสนุน และให้บริการ Administrative and support service activities	การบริหารราชการ Public admin- istration/defence	การศึกษา Education	อุตสาหกรรม (ต่อ) Industry (Contd.)			กิจกรรมของ เชิงพื้นที่ Extra- territorial	ไม่รู้ Unknown	HOURS WORKED, SEX AND AVAILABILITY FOR ADDITIONAL WORK TOTAL (MALE)
						การดูแลสุขภาพ Health and social work	ศิลปะ ความบันเทิง และสันทนาการ Art, entertainment and recreation	บริการอื่น Other service			
ทั้งหมด	6.6	22.3	39.2	124.9	55.5	17.0	52.2	3.3	0.6	0.4	
ชาย	6.6	22.3	39.2	124.9	55.5	17.0	52.2	3.3	0.6	0.4	Available
หญิง	6.6	21.3	39.2	123.9	55.3	17.0	52.2	3.3	0.6	0.4	Not available
ชายและหญิง	0.3	1.0	0.3	0.4	-	-	0.3	-	-	-	With job not work
ชาย	0.3	1.0	0.3	0.4	-	-	0.3	-	-	-	Available
หญิง	0.2	-	-	0.1	-	0.2	0.2	-	-	-	Not available
ชาย	0.2	-	-	0.1	-	0.2	0.2	-	-	-	1-9 hours
หญิง	0.2	-	-	0.1	-	0.2	0.2	-	-	-	Available
ชาย	1.9	-	2.6	1.1	0.7	-	1.0	0.0	-	-	Not available
หญิง	1.9	-	2.6	1.1	0.7	-	1.0	0.0	-	-	10-19 hours
ชาย	0.8	0.2	1.7	1.2	2.9	0.0	4.5	-	-	-	Available
หญิง	0.8	0.2	1.7	0.8	2.7	0.0	4.5	-	-	-	Not available
ชาย	0.7	0.7	0.6	1.2	0.5	-	1.4	7.7	-	-	20-29 hours
หญิง	0.7	0.7	0.6	1.2	0.5	-	1.4	7.7	-	-	Available
ชาย	0.3	4.4	1.0	57.0	23.5	5.0	6.3	0.7	-	-	Not available
หญิง	0.3	4.4	1.0	0.6	-	-	6.3	0.7	-	-	Available
ชาย	0.3	4.4	1.0	56.4	23.5	5.0	6.3	0.7	-	-	Not available
หญิง	0.3	4.4	1.0	55.7	26.8	9.9	11.8	2.3	0.6	0.4	Available
ชาย	0.8	15.3	21.7	-	-	-	-	-	-	-	Not available
หญิง	0.8	15.3	21.7	55.7	26.8	9.9	11.8	2.3	0.6	0.4	30-34 hours
ชาย	0.8	0.7	11.2	8.3	1.1	1.9	8.5	0.3	-	-	Available
หญิง	0.8	0.7	11.2	8.3	1.1	1.9	8.5	0.3	-	-	Not available
ชาย	7.9	20.5	21.8	78.5	125.1	71.1	64.0	13.4	-	-	40-49 hours
หญิง	7.9	20.5	21.8	78.5	125.1	71.1	64.0	13.4	-	-	Available
ชาย	0.1	0.9	0.3	-	0.3	0.7	0.7	0.3	-	-	Not available
หญิง	0.1	0.9	0.3	-	0.3	0.7	0.7	0.3	-	-	Not available
ชาย	0.8	-	-	-	1.6	-	0.9	-	-	-	1-9 hours
หญิง	0.8	-	-	-	1.6	-	0.9	-	-	-	Available
ชาย	1.0	-	0.3	-	1.4	-	0.9	-	-	-	Not available
หญิง	1.0	-	0.3	-	1.4	-	0.9	-	-	-	Not available
ชาย	0.2	0.7	0.1	2.2	6.0	2.6	0.2	1.4	-	-	Available
หญิง	0.2	0.7	0.1	2.2	6.0	2.6	0.2	1.4	-	-	Not available
ชาย	0.2	1.3	0.1	0.7	2.1	1.0	0.2	1.4	-	-	30-34 hours
หญิง	0.2	1.3	0.1	0.7	2.1	1.0	0.2	1.4	-	-	Available
ชาย	0.0	5.0	1.4	38.9	50.7	20.6	1.4	0.7	-	-	Not available
หญิง	0.0	5.0	1.4	38.9	50.7	20.6	1.4	0.7	-	-	Not available
ชาย	4.9	12.3	15.4	34.1	58.6	27.7	2.7	7.3	-	-	Available
หญิง	4.9	12.3	15.4	34.1	58.6	27.7	2.7	7.3	-	-	Not available
ชาย	1.0	0.3	4.2	2.7	4.0	10.7	0.9	1.7	-	-	50 hours and over
หญิง	1.0	0.3	4.2	2.7	4.0	10.7	0.9	1.7	-	-	Available
ชาย	1.0	0.3	4.2	2.7	4.0	10.7	0.9	1.7	-	-	Not available











TABLE 10.10. BEMOVED PERSONS BY INDUSTRY, HOURS WORKED PER WEEK, AVAILABILITY FOR ADDITIONAL WORK, SEX AND AREA, SOUTHERN REGION (Contd.)

Area	Sex	Total	Industry										Total (Male)	Hours worked and availability for additional work	
			Agriculture	Mining	Manufacturing	Electricity	Water supply and sewerage, waste	Construction	Transport, storage	Information and communication	Accommodation and food service	Health, social work and education			Financial and insurance
	Male	1,002.3	1,002.1	4.2	128.3	8.1	0.8	145.3	232.8	49.0	67.8	3.0	5.9	5.9	Available
	Female	59.6	48.1	-	1.7	-	-	1.0	1.3	-	-	-	-	-	Not available
	Total	1,061.9	1,050.2	4.2	130.0	8.1	0.8	146.3	234.1	49.0	67.8	3.0	5.9	5.9	Net available
Construction	Male	1,840.8	1,013.9	4.2	126.6	8.1	0.8	189.5	232.8	48.7	66.5	5.0	5.9	5.9	Not available
	Female	199.1	135.1	-	5.1	-	-	10.9	2.9	3.0	0.6	-	-	-	Not available
	Total	2,040.0	1,149.0	4.2	131.7	8.1	0.8	200.4	235.7	51.7	67.1	5.0	5.9	5.9	Net available
Manufacturing	Male	1,401.1	1,207.7	-	3.9	-	-	2.2	0.2	2.2	-	-	-	-	Not available
	Female	59.4	57.6	-	2.7	-	-	0.1	0.4	3.0	0.6	-	-	-	Not available
	Total	1,460.5	1,265.3	-	6.6	-	-	2.3	0.6	5.3	1.2	-	-	-	Net available
Electricity, gas, water supply and sewerage, waste	Male	54.7	4.7	-	-	-	-	0.1	0.4	-	-	-	-	-	Not available
	Female	52.9	5.2	-	-	-	-	0.1	0.4	-	-	-	-	-	Not available
	Total	107.6	9.9	-	-	-	-	0.2	0.8	-	-	-	-	-	Net available
Construction, manufacturing, electricity, gas, water supply and sewerage, waste	Male	1,965.5	1,815.5	-	1.8	-	-	1.2	4.4	1.1	1.1	-	-	-	Not available
	Female	13.9	13.4	-	-	-	-	0.2	0.2	0.3	-	-	-	-	Not available
	Total	1,979.4	1,828.9	-	1.8	-	-	1.4	4.6	1.4	1.1	-	-	-	Net available
Manufacturing	Male	1,824.4	1,681.1	-	7.3	-	-	7.1	23.1	1.5	2.5	-	-	-	Not available
	Female	908.9	2,979.9	-	0.2	-	-	0.4	0.7	-	-	-	-	-	Not available
	Total	2,733.3	4,661.0	-	7.5	-	-	7.5	23.8	1.5	2.5	-	-	-	Net available
Manufacturing	Male	1,119.1	2,477.7	-	7.1	-	-	6.7	22.4	1.5	2.5	-	-	-	Not available
	Female	2,137.7	1,569.9	-	6.9	-	-	15.8	13.8	2.7	6.2	-	-	-	Not available
	Total	3,256.8	4,047.6	-	14.0	-	-	22.5	36.2	4.2	8.7	-	-	-	Net available
Manufacturing	Male	7.8	3.8	-	0.3	-	-	2.3	1.3	-	1.3	-	-	-	Not available
	Female	205.9	1,532.2	-	6.6	-	-	13.4	13.8	2.7	4.9	-	-	-	Not available
	Total	213.7	1,536.0	-	6.9	-	-	15.7	15.1	2.7	6.2	-	-	-	Net available
Manufacturing	Male	1,871.1	882.2	-	9.4	-	-	8.3	12.9	5.5	6.7	-	-	-	Not available
	Female	185.9	87.6	-	-	-	-	-	-	-	-	-	-	-	Not available
	Total	2,057.0	969.8	-	9.4	-	-	8.3	12.9	5.5	6.7	-	-	-	Net available
Manufacturing	Male	585.2	1,356.6	-	2.2	-	-	9.2	129.6	23.3	30.3	-	-	-	Not available
	Female	1.2	1.2	-	-	-	-	-	-	-	-	-	-	-	Not available
	Total	586.4	1,357.8	-	2.2	-	-	9.2	129.6	23.3	30.3	-	-	-	Net available
Manufacturing	Male	584.0	1,345.5	-	2.2	-	-	9.2	129.6	23.3	30.3	-	-	-	Net available
	Female	199.6	493.3	-	1.1	-	-	16.8	46.1	12.0	20.0	-	-	-	Net available
	Total	783.6	1,838.8	-	3.3	-	-	26.0	175.7	35.3	50.3	-	-	-	Net available
Manufacturing	Male	199.6	493.3	-	1.1	-	-	16.8	46.1	12.0	20.0	-	-	-	Net available

Figures in thousands

TABLE 10. EMPLOYED PERSONS BY INDUSTRY, HOUSING SERVICES AVAILABILITY FOR ADDITIONAL WORK, SEASONS AND AREA, SOUTHERN REGION (Cont'd)

Year	Total	Sector										Total (Female)	HOUSING SERVICES AVAILABILITY FOR ADDITIONAL WORK	
		Agriculture	Mining	Manufacturing	Electricity	Water supply and sewerage	Construction	Transport, storage and information	Wholesale and retail trade, accommodation and food service	Information and communication	Financial and insurance			
2007	1402.5	642.3	2.1	134.0	1.7	0.4	13.0	237.2	5.2	145.9	3.1	13.5	13.5	Available
2008	26.6	21.4	-	0.6	-	-	-	0.6	-	2.6	-	-	-	Not available
2009	1375.9	621.0	2.1	133.9	1.7	0.4	13.0	236.5	5.2	143.3	3.1	13.5	13.5	Not available
2010	88.6	72.9	-	4.1	-	-	2.6	2.9	-	4.1	-	-	-	Not available
2011	82	7.2	-	-	-	-	-	-	-	1.0	-	-	-	Available
2012	80.5	65.7	-	4.1	-	-	2.6	2.9	-	3.1	-	-	-	Not available
2013	53.6	45.3	-	3.2	-	-	-	0.3	-	-	-	-	-	Not available
2014	3.2	3.0	-	3.2	-	-	-	2.0	-	-	-	-	-	Available
2015	50.4	42.4	-	4.6	-	-	0.7	6.2	0.3	2.7	-	-	-	Not available
2016	146.4	130.2	-	4.6	-	-	0.7	6.0	0.3	2.7	-	-	-	Available
2017	140.4	124.5	-	10.6	-	-	10.8	0.1	0.1	7.8	-	-	-	Not available
2018	210.4	168.8	-	10.3	-	-	-	-	-	0.2	-	-	-	Available
2019	5.2	4.4	-	10.3	-	-	-	-	-	7.6	-	-	-	Not available
2020	205.3	164.4	-	8.6	-	-	11.6	-	-	13.7	-	-	-	Available
2021	139.2	99.4	0.4	8.6	-	-	-	-	-	13.7	-	-	-	Available
2022	14	0.8	-	-	-	-	-	-	-	-	-	-	-	Not available
2023	1377	98.6	0.4	9.6	0.4	0.4	-	-	1.1	15.5	1.1	2.4	2.4	Available
2024	164.4	48.9	-	9.6	-	-	-	-	-	-	-	-	-	Not available
2025	55.99	48.9	-	9.6	0.4	0.4	-	-	1.1	15.5	1.1	2.4	2.4	Available
2026	164.0	48.5	-	9.6	-	-	-	-	-	-	-	-	-	Not available
2027	429.6	62.7	1.7	74.6	1.3	-	8.9	105.7	2.5	67.9	1.9	10.0	10.0	Available
2028	14	-	-	0.2	-	-	-	-	-	0.6	-	-	-	Available
2029	428.2	62.7	1.7	74.3	1.3	-	8.9	105.7	2.5	67.3	1.9	10.0	10.0	Not available
2030	170.3	14.2	-	18.8	-	-	0.8	80.2	1.1	34.3	0.2	1.0	1.0	50 hours and over
2031	0.8	-	-	-	-	-	-	-	-	0.8	-	-	-	Available
2032	169.5	14.2	-	18.8	-	-	0.8	80.2	1.1	33.5	0.2	1.0	1.0	Not available

Source: Statistics New Zealand, 2023

in thousands

TABLE 10. EMPLOYED PERSONS BY INDUSTRY, HOURS WORKED PER WEEK, AVAILABILITY FOR ADDITIONAL WORK, SEX AND AREA, SOUTHERN REGION (Cont'd)

Year (Year)	Sex	Area	Sector (Sector)										Total (Total)	Hours worked, sex and area (Hours worked, sex and area)	Availability for additional work (Availability for additional work)		
			Real estate activities (Real estate activities)	Professional, scientific and technical activities (Professional, scientific and technical activities)	Administrative and support service activities (Administrative and support service activities)	Public administration (Public administration)	Education (Education)	Health and social work (Health and social work)	Arts, entertainment and recreation (Arts, entertainment and recreation)	Other service (Other service)	Activities of households (Activities of households)	Inter-territorial (Inter-territorial)				Unknown (Unknown)	
2017	F		0.8	7.5	20.7	6.4	31.8	7.9	10.6	32.9	2.3	-	-	-	-	-	-
	M		0.8	6.5	20.7	6.4	31.8	7.9	10.4	32.9	2.3	-	-	-	-	-	-
	F	Enclaves (Enclaves)	-	1.0	0.2	-	-	-	0.3	-	-	-	-	-	-	-	-
	M		-	1.0	0.2	-	-	-	0.3	-	-	-	-	-	-	-	-
	F	1-9 (1-9)	-	-	-	-	-	0.2	-	-	-	-	-	-	-	-	-
	M		-	-	-	-	-	0.2	-	-	-	-	-	-	-	-	-
	F	10-19 (10-19)	-	-	-	-	-	0.2	-	-	-	-	-	-	-	-	-
	M		-	-	-	-	-	0.2	-	-	-	-	-	-	-	-	-
	F	20-29 (20-29)	-	0.2	1.5	0.9	1.8	0.7	0.7	1.0	-	-	-	-	-	-	-
	M		-	0.2	1.5	0.9	1.8	0.7	0.7	1.0	-	-	-	-	-	-	-
	F	30-34 (30-34)	-	0.2	0.6	0.9	1.4	0.7	1.4	7.1	-	-	-	-	-	-	-
	M		-	0.2	0.6	0.9	1.4	0.7	1.4	7.1	-	-	-	-	-	-	-
	F	35-39 (35-39)	-	0.2	0.6	0.9	1.2	0.3	1.2	7.1	-	-	-	-	-	-	-
	M		-	0.2	0.6	0.9	1.2	0.3	1.2	7.1	-	-	-	-	-	-	-
	F	40-49 (40-49)	-	0.6	11.7	20.3	15.8	4.4	6.7	13.1	2.2	-	-	-	-	-	-
	M		-	0.6	11.7	20.3	15.8	4.4	6.7	13.1	2.2	-	-	-	-	-	-
	F	50-54 (50-54)	-	0.6	4.4	4.7	0.6	0.3	1.1	4.5	0.3	-	-	-	-	-	-
	M		-	0.6	4.4	4.7	0.6	0.3	1.1	4.5	0.3	-	-	-	-	-	-
	F		-	-	4.4	4.7	-	-	-	-	-	-	-	-	-	-	-
	M		-	-	4.4	4.7	-	-	-	-	-	-	-	-	-	-	-

Source: Author's calculations based on data from the Survey of Working Conditions and Hours Worked in the Southern Region, 2017.

Table 10. EMPLOYED PERSONS BY INDUSTRY, HOURS WORKED FOR US: ANNUAL AVERAGE FOR ADDITIONAL WORK SEC AND AREA, SOUTHERN REGION (Cont'd)

Year (Year)	Real estate activities	Professional, scientific, technical activities	Administrative and support service activities	Public administration	Education	Health and social work	Arts, entertainment, recreation	Other service	Activities of household	Extrajurisdictional	Unknown	TOTAL FRAME	
												HOURS WORKED, SEC AND AREA	ADDITIONAL WORK
2007	3.5	8.5	10.3	41.7	69.9	33.5	3.2	28.9	4.9	-	-	Available	Available
2008	3.5	8.5	10.3	41.7	69.4	32.7	3.2	28.6	4.9	-	-	Not available	Not available
2009	-	0.9	0.3	-	0.3	0.7	-	-	-	-	-	With job not work	Available
2010	0.1	0.9	0.3	-	1.1	0.7	0.9	0.7	-	-	-	Not available	Not available
2011	0.1	-	-	-	1.1	-	0.9	0.7	-	-	-	Available	Available
2012	-	-	-	-	1.6	-	-	0.2	-	-	-	Not available	Not available
2013	0.2	0.7	-	1.1	4.5	2.4	-	1.9	1.3	-	-	Available	Available
2014	0.2	0.7	-	1.1	4.5	2.2	-	1.9	1.3	-	-	Not available	Not available
2015	-	0.7	-	0.3	1.3	0.9	-	1.9	0.4	-	-	Available	Available
2016	-	0.7	-	0.3	0.9	0.9	-	1.9	0.4	-	-	Not available	Not available
2017	-	2.7	0.8	18.1	30.4	12.3	0.5	2.8	-	-	-	Available	Available
2018	-	2.7	0.8	18.1	30.4	12.3	0.5	2.8	-	-	-	Not available	Not available
2019	2.8	3.5	7.7	20.5	28.4	12.8	1.3	12.3	3.3	-	-	Available	Available
2020	2.8	3.5	7.7	20.5	28.4	12.2	1.3	12.3	3.3	-	-	Not available	Not available
2021	0.4	-	1.5	1.7	2.3	4.4	0.6	9.0	-	-	-	50 hours or over	Available
2022	0.4	-	1.5	1.7	2.3	4.4	0.6	9.0	-	-	-	Not available	Not available

Source: Bureau of Economic Analysis, Bureau of Labor Statistics, Survey of Current Business, and Survey of Income and Benefits Programs. Annual Averages for Additional Work, SEC and Area, Southern Region. Hours worked in thousands.

ตารางที่ 11 จำนวนผู้มีงานทำ จำนวนชั่วโมงทำงานตามสถานภาพการทำงาน จำนวนชั่วโมงทำงานที่ต้องอาศัยค่า การมีเวลาเหลือและต้องการทำงานเพิ่มขึ้น ภาคใต้  
TABLE 11 EMPLOYED PERSONS BY WORK STATUS, HOURS WORKED PER WEEK, AVAILABILITY FOR ADDITIONAL WORK, SOUTHERN REGION

ไตรมาสที่ 4/2560 : Quarter 4/2017

หน่วยเป็นพัน : In Thousands

จำนวนชั่วโมงทำงาน และ การมีเวลาเหลือ และต้องการทำงานเพิ่มขึ้น	รวม	สถานภาพการทำงาน Work Status						การรวมกลุ่ม Members of Producers' Cooperatives	HOURS WORKED, AND AVAILABILITY FOR ADDITIONAL WORK
		นายจ้าง Employer	ลูกจ้างรัฐบาล Government Employee	ลูกจ้างเอกชน Private Employee	ทำงานส่วนตัว Own Account Worker	ช่วยธุรกิจ ครอบครัว Unpaid Family Worker	TOTAL		
ยอดรวม	4,978.2	170.4	477.4	1,902.5	1,672.3	751.8	3.9	3.9	
มี	102.5	1.1	3.0	36.1	44.5	17.8	-	Available	
ไม่มี	4,875.7	169.3	474.3	1,866.4	1,627.8	734.1	3.9	Not available	
มีงานประจำงานเต็มได้ทำงาน	286.4	14.3	2.1	135.2	149.9	0.9	-	With job not work	
มี	32.6	0.5	0.6	16.3	14.9	0.3	-	Available	
ไม่มี	253.8	13.8	1.5	118.9	119.0	0.6	-	Not available	
1-9 ชั่วโมง	139.7	7.6	1.2	44.6	51.4	34.3	0.5	1-9 hours	
มี	9.0	-	-	1.3	4.8	2.9	-	Available	
ไม่มี	130.7	7.6	1.2	43.3	46.6	31.4	0.5	Not available	
10-19 ชั่วโมง	401.6	22.0	3.4	103.5	166.2	106.0	0.6	10-19 hours	
มี	21.6	0.2	-	7.7	8.9	4.7	-	Available	
ไม่มี	380.1	21.8	3.4	95.7	157.3	101.3	0.6	Not available	
20-29 ชั่วโมง	622.6	16.4	12.4	151.6	292.1	150.1	-	20-29 hours	
มี	19.0	0.2	0.8	3.4	10.7	4.0	-	Available	
ไม่มี	603.7	16.2	11.6	148.2	281.5	146.1	-	Not available	
30-34 ชั่วโมง	455.2	9.3	4.4	109.9	210.0	121.0	0.5	30-34 hours	
มี	11.5	-	0.5	4.8	2.2	4.1	-	Available	
ไม่มี	443.7	9.3	3.9	105.2	207.9	116.9	0.5	Not available	
35-39 ชั่วโมง	566.1	7.6	203.2	111.7	165.8	77.6	0.2	35-39 hours	
มี	2.1	-	0.7	1.2	0.3	-	-	Available	
ไม่มี	564.0	7.6	202.5	110.5	165.6	77.6	0.2	Not available	
40-49 ชั่วโมง	1,868.9	59.9	227.0	1,057.8	369.5	153.6	1.1	40-49 hours	
มี	4.9	0.2	0.6	1.3	2.7	0.1	-	Available	
ไม่มี	1,864.0	59.7	226.5	1,056.4	366.9	153.5	1.1	Not available	
50 ชั่วโมงขึ้นไป	637.7	33.3	23.6	188.3	283.3	108.3	1.0	50 hours and over	
มี	1.9	-	-	0.0	0.2	1.7	-	Available	
ไม่มี	635.8	33.3	23.6	188.2	283.1	106.6	1.0	Not available	

ตารางที่ 11 จำนวนผู้จ้างทำ งาน สถานะการทำงาน จำนวนชั่วโมงทำงานต่อสัปดาห์ การมีสถานภาพและองค์ประกอบงานพื้นที่ และเพศ ภาคใต้  
 TABLE 11. EMPLOYED PERSONS BY WORK STATUS, HOURS WORKED PER WEEK, AVAILABILITY FOR ADDITIONAL WORK AND SEX, SOUTHERN REGION

หน่วยนับเป็น : In Thousands

จำนวนชั่วโมงทำงาน เพศ และ การมีสถานภาพ และองค์ประกอบงานพื้นที่	สถานภาพการทำงาน Work Status					สมาชิก ครอบครัว Unpaid Family Worker	กรรมการ Producers' Cooperatives	TOTAL (MALE)
	รวม Total	นายจ้าง Employer	รัฐจ้าง Government Employee	จ้างเอกชน Private Employee	ทำงานส่วนตัว Own Account Worker			
	2,795.5	1,277.6	222.0	1,127.8	1,013.5	303.1	1.6	
ชาย	680	1.1	2.0	243	31.6	91	-	Available
ไม่	2,727.5	126.5	220.0	1,103.5	981.9	294.0	1.6	Not available With job not work
มีงานประจำแต่ไม่ได้ทำงาน	184.9	7.5	0.7	86.3	90.4	-	-	Available
1-9 ชั่วโมง	22.8	0.5	0.3	11.4	10.6	-	-	Not available
ไม่	162.1	7.0	0.4	75.0	79.7	-	-	1-9 hours
มี	75.1	5.9	0.1	23.5	31.6	14.0	-	Available
ไม่	5.2	-	-	0.7	2.6	1.9	-	Not available
มี	69.9	5.9	0.1	22.8	29.0	12.1	-	10-19 hours
ไม่	229.0	13.5	1.8	60.8	111.3	41.5	-	Available
10-19 ชั่วโมง	14.7	0.2	-	5.4	7.4	1.7	-	Not available
ไม่	214.3	13.3	1.8	55.4	104.0	39.8	-	20-29 hours
มี	369.2	13.5	3.0	95.0	198.4	59.5	-	Available
ไม่	13.3	0.2	0.6	2.4	8.1	2.0	-	Not available
มี	356.0	13.3	2.4	92.6	190.3	57.4	-	30-34 hours
ไม่	268.6	7.2	1.5	68.5	136.6	54.4	0.5	Available
30-34 ชั่วโมง	8.5	-	-	3.0	2.0	3.5	-	Not available
มี	260.1	7.2	1.5	65.5	134.6	50.9	0.5	35-39 hours
ไม่	294.9	6.4	91.4	64.2	104.3	28.4	0.2	Available
35-39 ชั่วโมง	1.4	-	0.6	0.5	0.3	-	-	Not available
มี	293.5	6.4	90.7	63.6	104.1	28.4	0.2	40-49 hours
ไม่	1,048.3	46.8	112.0	618.9	207.9	62.0	0.7	Available
40-49 ชั่วโมง	2.1	0.2	0.6	0.8	0.5	-	-	Not available
มี	1,046.3	46.6	111.4	618.1	207.4	62.0	0.7	50 hours and over
ไม่	325.6	26.8	11.7	110.6	133.1	43.2	0.2	Available
50 ชั่วโมงขึ้นไป	0.2	-	-	0.0	0.2	-	-	Not available
มี	325.4	26.8	11.7	110.6	132.9	43.2	0.2	Available
ไม่	2,182.7	42.8	255.3	774.7	658.8	448.8	2.2	TOTAL (FEMALE)
หญิง	34.5	-	1.1	11.8	12.9	8.7	-	Available
ไม่	2,148.2	42.8	254.3	762.9	645.9	440.1	2.2	Not available
มีงานประจำแต่ไม่ได้ทำงาน	101.5	6.8	1.4	48.9	43.6	0.9	-	With job not work
1-9 ชั่วโมง	9.8	-	0.3	5.0	4.3	0.3	-	Available
ไม่	91.7	6.8	1.1	43.9	39.3	0.6	-	Not available
มี	64.6	1.7	1.1	21.1	19.8	20.3	0.5	1-9 hours
ไม่	3.8	-	-	0.6	2.3	1.0	-	Available
10-19 ชั่วโมง	60.8	1.7	1.1	20.5	17.6	19.3	0.5	Not available
ไม่	172.7	8.4	1.6	42.7	54.8	64.5	0.6	10-19 hours
มี	6.9	-	-	2.4	1.5	3.0	-	Available
ไม่	165.8	8.4	1.6	40.3	53.3	61.5	0.6	Not available
20-29 ชั่วโมง	253.4	2.9	9.4	56.6	99.8	90.7	-	20-29 hours
มี	5.7	-	0.2	1.0	2.5	2.0	-	Available
ไม่	247.7	2.9	9.2	55.7	91.2	88.7	-	Not available
30-34 ชั่วโมง	186.6	2.1	2.9	41.4	73.5	66.7	-	30-34 hours
มี	3.0	-	0.5	1.7	0.2	0.6	-	Available
ไม่	183.6	2.1	2.4	39.7	73.3	66.0	-	Not available
35-39 ชั่วโมง	271.2	1.3	11.8	47.5	61.5	49.1	-	35-39 hours
มี	0.7	-	0.0	0.7	-	-	-	Available
ไม่	270.5	1.3	11.8	46.8	61.5	49.1	-	Not available
40-49 ชั่วโมง	820.6	13.1	115.1	438.8	161.7	91.6	0.4	40-49 hours
มี	2.8	-	-	0.5	2.2	0.1	-	Available
ไม่	817.8	13.1	115.1	438.3	159.5	91.5	0.4	Not available
50 ชั่วโมงขึ้นไป	312.1	6.5	12.0	77.7	150.2	65.1	0.7	50 hours and over
มี	1.7	-	-	-	-	1.7	-	Available
ไม่	310.4	6.5	12.0	77.7	150.2	63.4	0.7	Not available









ตารางที่ 11 จำนวนผู้จ้างทำ งาน จำนวนผู้จ้างงานที่มีงานอดิเรก การมีงานพิเศษและต้องการทำงานเพิ่ม และเขตปกครองภาคใต้ (ต่อ)  
 TABLE 11 EMPLOYED PERSONS BY WORK STATUS, HOURS WORKED PER WEEK, AVAILABILITY FOR ADDITIONAL WORK, SEX AND AREA, SOUTHERN REGION (Contd.)

ประเภทอายุ (ปี)	เพศ และ การมีงานอดิเรก และต้องการทำงานเพิ่ม	รวม	สถานภาพการทำงาน Work Status						จ้างครอบครัว Unpaid Family Worker	การรวมกัน Members of Producers' Cooperatives	HOURS WORKED, SEX AND AVAILABILITY FOR ADDITIONAL WORK
			นายจ้าง Employer	รัฐวิสาหกิจ Government Employee	รัฐวิสาหกิจ Private Employee	ทำงานส่วนตัว Own Account Worker	จ้างครอบครัว Unpaid Family Worker	การรวมกัน Members of Producers' Cooperatives			
1402.5	Total	1402.5	26.0	136.0	469.6	453.3	315.9	1.6	TOTAL (FEMALE)	Available	
26.6	หญิง	26.6	-	1.0	9.3	9.9	6.4	-	Available	Not available	
1375.9	ชาย	1375.9	26.0	135.0	460.4	443.5	309.5	1.6	Not available	With job not work	
88.6	ผู้ว่างงานและผู้มีงานอดิเรก	88.6	5.8	1.4	43.9	34.8	0.8	-	Available	Not available	
8.2	หญิง	8.2	-	0.3	4.3	3.2	0.3	-	Available	Not available	
80.5	ชาย	80.5	5.8	1.1	39.6	31.5	0.5	-	Available	Not available	
33.6	1-9 ชั่วโมง	33.6	1.4	1.1	18.3	16.4	1.58	-	1-9 hours	Not available	
3.2	หญิง	3.2	-	-	0.6	2.0	0.6	-	Available	Not available	
50.4	ชาย	50.4	1.4	1.1	17.7	14.4	1.52	-	Available	Not available	
146.4	10-19 ชั่วโมง	146.4	5.8	1.6	35.7	44.6	58.7	-	10-19 hours	Available	
6.0	หญิง	6.0	-	-	2.1	1.1	2.9	-	Available	Not available	
140.4	ชาย	140.4	5.8	1.6	33.7	43.6	55.8	-	Available	Not available	
210.4	20-29 ชั่วโมง	210.4	2.3	7.1	45.8	78.1	77.2	-	20-29 hours	Available	
5.2	หญิง	5.2	-	0.2	0.9	2.3	1.7	-	Available	Not available	
205.3	ชาย	205.3	2.3	6.8	44.9	75.8	75.4	-	Available	Not available	
139.2	30-34 ชั่วโมง	139.2	1.1	1.6	31.3	53.7	51.5	-	30-34 hours	Available	
1.4	หญิง	1.4	-	0.5	0.8	-	0.2	-	Available	Not available	
137.7	ชาย	137.7	1.1	1.1	30.5	53.7	51.4	-	Available	Not available	
166.4	35-39 ชั่วโมง	166.4	0.6	61.6	28.4	40.0	33.9	-	35-39 hours	Available	
0.4	หญิง	0.4	-	-	0.4	-	-	-	Available	Not available	
166.0	ชาย	166.0	0.6	61.6	28.0	40.0	33.9	-	Available	Not available	
429.6	40-49 ชั่วโมง	429.6	6.9	55.8	222.3	93.5	50.8	0.4	40-49 hours	Available	
1.4	หญิง	1.4	-	-	0.2	1.2	-	-	Available	Not available	
428.2	ชาย	428.2	6.9	55.8	222.0	92.3	50.8	0.4	Available	Not available	
170.3	50 ชั่วโมงขึ้นไป	170.3	2.1	5.9	44.1	96.3	27.3	0.7	50 hours and over	Available	
0.8	หญิง	0.8	-	-	-	-	0.8	-	Available	Not available	
169.5	ชาย	169.5	2.1	5.9	44.1	96.3	26.5	0.7	Available	Not available	

ตารางที่ 12. จำนวนผู้จ้างงาน ชั่วโมงผู้จ้างงานต่อสัปดาห์ ความพร้อมผู้จ้างงานต่อสัปดาห์เพิ่มเติม ภาคใต้  
 TABLE 12 EMPLOYED PERSONS BY AGE GROUP, HOURS WORKED PER WEEK, AVAILABILITY FOR ADDITIONAL WORK, SOUTHERN REGION

ประเภทอายุ	กลุ่มอายุ Age Group										รวม	HOURS WORKED, AND	
	15-19	20-24	25-29	30-34	35-39	40-49	50-59	>= 60	AVAILABILITY FOR ADDITIONAL WORK	TOTAL			
ทั้งหมด	4,978.2	1,273	494.4	567.5	587.3	1,219.7	961.1	539.5	98	5,595	98	5,595	
ชาย	102.5	4.0	5.5	13.2	9.5	31.8	18.1	9.8	Available	181	9.8	181	
หญิง	4,875.7	1,234	428.8	554.4	577.8	1,187.9	943.0	529.7	Not available	943.0	529.7	943.0	
ไม่ทราบเพศ	286.4	4.9	18.7	23.6	26.4	89.7	64.1	37.7	With job not work	64.1	37.7	64.1	
ชาย	32.6	2.8	1.3	2.8	2.6	10.7	4.7	5.0	Available	4.7	5.0	4.7	
หญิง	253.8	2.1	17.5	20.8	23.9	79.0	61.5	32.7	Not available	61.5	32.7	61.5	
19 ชั่วโมง	198.7	9.4	10.3	10.9	13.3	33.5	29.5	20.8	1-9 hours	29.5	20.8	29.5	
ชาย	9.0	0.2	1.2	0.3	0.3	4.3	0.7	1.2	Available	0.7	1.2	0.7	
หญิง	139.7	9.2	9.1	11.8	12.8	29.2	28.8	19.6	Not available	28.8	19.6	28.8	
10-19 ชั่วโมง	401.6	13.8	23.0	31.7	35.6	99.1	92.3	74.3	10-19 hours	92.3	74.3	92.3	
ชาย	11.4	0.4	1.1	0.4	0.4	1.4	0.4	1.4	Available	0.4	1.4	0.4	
หญิง	390.1	13.3	21.9	31.3	35.2	97.3	89.4	72.8	Not available	89.4	72.8	89.4	
20-29 ชั่วโมง	622.6	22.1	42.0	52.2	60.3	147.3	143.0	112.8	20-29 hours	143.0	112.8	143.0	
ชาย	19.0	0.7	0.6	0.4	2.0	6.7	6.0	1.4	Available	6.0	1.4	6.0	
หญิง	603.7	21.4	41.4	51.8	58.3	140.6	136.9	111.4	Not available	136.9	111.4	136.9	
30-34 ชั่วโมง	455.2	12.8	43.3	41.0	45.9	109.8	94.8	64.7	30-34 hours	94.8	64.7	94.8	
ชาย	11.5	-	0.9	2.9	1.8	0.8	2.7	0.5	Available	2.7	0.5	2.7	
หญิง	443.7	12.8	42.4	38.1	43.0	109.0	92.1	64.2	Not available	92.1	64.2	92.1	
35-39 ชั่วโมง	566.1	8.9	33.9	72.3	77.8	134.5	117.5	52.2	35-39 hours	117.5	52.2	117.5	
ชาย	2.1	-	0.3	-	-	0.7	0.5	-	Available	0.5	-	0.5	
หญิง	564.0	8.9	33.6	72.3	77.8	133.8	117.1	52.2	Not available	117.1	52.2	117.1	
40-49 ชั่วโมง	1,688.9	59.5	212.7	257.0	283.5	442.3	287.2	98.3	40-49 hours	287.2	98.3	287.2	
ชาย	4.9	0.2	0.2	0.6	0.6	1.7	0.2	0.2	Available	0.2	0.2	0.2	
หญิง	1,684.0	59.5	212.5	256.4	282.9	440.6	287.0	98.1	Not available	287.0	98.1	287.0	
50 ชั่วโมงขึ้นไป	637.7	5.2	30.1	68.8	73.2	143.1	134.2	76.7	50+ hours	134.2	76.7	134.2	
ชาย	1.9	-	0.8	0.8	0.8	0.0	-	-	Available	-	-	-	
หญิง	635.8	5.2	29.5	67.0	72.3	143.1	134.2	76.7	Not available	134.2	76.7	134.2	

ตารางที่ 12 จำนวนผู้มีงานทำ จำแนกตามกลุ่มอายุ จำนวนชั่วโมงทำงานต่อสัปดาห์ การมีเวลาเหลือพอและต้องการทำงานเพิ่มขึ้น และเพศ ภาคใต้

TABLE 12 EMPLOYED PERSONS BY AGE GROUP, HOURS WORKED PER WEEK, AVAILABILITY FOR ADDITIONAL WORK AND SEX, SOUTHERN REGION

ไตรมาสที่ 4/2560 : Quarter 4/2017

หน่วยเป็นพัน : In Thousands

จำนวนชั่วโมงทำงาน เพศ และ การมีเวลาเหลือพอ และต้องการทำงานเพิ่มขึ้น	รวม Total	กลุ่มอายุ Age Group								HOURS WORKED, SEX AND AVAILABILITY FOR ADDITIONAL WORK
		15-19	20-24	25-29	30-34	35-39	40-49	50-59	>= 60	
<b>ชาย</b>	2,795.5	93.4	258.1	311.7	321.8	323.2	652.1	526.0	309.2	<b>TOTAL(MALE)</b>
มี	68.0	3.7	4.3	6.7	10.6	8.0	17.4	11.4	6.0	Available
ไม่มี	2,727.5	89.8	253.8	305.0	311.3	315.3	634.7	514.6	303.2	Not available
มีงานประจำแต่ไม่ได้ทำงาน	184.9	4.6	12.8	13.0	15.4	20.0	56.2	38.0	24.9	With job not work
มี	22.8	2.5	1.3	2.1	2.3	2.2	6.9	2.2	3.3	Available
ไม่มี	162.1	2.1	11.5	10.9	13.1	17.8	49.3	35.7	21.6	Not available
1-9 ชั่วโมง	75.1	6.4	7.1	6.0	8.0	5.1	13.9	14.8	13.8	1-9 hours
มี	5.2	0.2	1.2	0.4	0.2	0.3	1.5	0.6	0.8	Available
ไม่มี	69.9	6.2	5.9	5.6	7.8	4.8	12.4	14.2	13.1	Not available
10-19 ชั่วโมง	229.0	10.5	17.1	21.0	25.0	17.0	48.3	50.7	39.4	10-19 hours
มี	14.7	0.3	1.1	0.8	4.2	2.0	2.8	2.3	1.2	Available
ไม่มี	214.3	10.2	16.0	20.2	20.8	15.0	45.5	48.4	38.2	Not available
20-29 ชั่วโมง	369.2	17.0	29.9	28.0	35.9	33.6	83.0	78.7	63.1	20-29 hours
มี	13.3	0.7	0.3	1.2	0.4	1.7	5.1	3.5	0.4	Available
ไม่มี	356.0	16.3	29.7	26.8	35.5	31.9	77.8	75.3	62.8	Not available
30-34 ชั่วโมง	268.6	10.3	29.5	27.4	32.5	26.7	56.6	49.1	36.6	30-34 hours
มี	8.5	-	-	1.4	2.9	1.2	0.3	2.4	0.4	Available
ไม่มี	260.1	10.3	29.5	26.0	29.6	25.5	56.3	46.8	36.2	Not available
35-39 ชั่วโมง	294.9	6.3	15.8	29.5	36.6	39.8	70.2	64.3	32.6	35-39 hours
มี	1.4	-	0.3	0.6	-	-	0.3	0.3	-	Available
ไม่มี	293.5	6.3	15.5	28.8	36.6	39.8	69.9	64.0	32.6	Not available
40-49 ชั่วโมง	1,048.3	36.1	119.0	146.2	137.0	142.2	245.8	164.5	57.6	40-49 hours
มี	2.1	-	0.2	0.1	0.6	0.5	0.5	0.2	-	Available
ไม่มี	1,046.3	36.1	118.8	146.2	136.4	141.7	245.3	164.3	57.6	Not available
50 ชั่วโมงขึ้นไป	325.6	2.4	26.9	40.7	31.6	38.9	78.1	65.9	41.2	50 hours and over
มี	0.2	-	-	0.2	-	-	0.0	-	-	Available
ไม่มี	325.4	2.4	26.9	40.5	31.6	38.9	78.1	65.9	41.2	Not available
<b>หญิง</b>	2,182.7	33.9	176.3	229.7	245.7	264.0	567.6	435.1	230.3	<b>TOTAL(FEMALE)</b>
มี	34.5	0.3	1.2	4.0	2.6	1.5	14.4	6.6	3.8	Available
ไม่มี	2,148.2	33.6	175.1	225.7	243.1	262.5	553.2	428.5	226.5	Not available
มีงานประจำแต่ไม่ได้ทำงาน	101.5	0.3	6.0	6.1	8.2	6.5	33.5	28.2	12.8	With job not work
มี	9.8	0.3	-	0.7	0.5	0.3	3.8	2.4	1.7	Available
ไม่มี	91.7	-	6.0	5.4	7.6	6.1	29.7	25.8	11.1	Not available
1-9 ชั่วโมง	64.6	3.0	3.2	4.9	4.1	8.2	19.6	14.7	7.0	1-9 hours
มี	3.8	-	-	0.2	0.1	0.2	2.8	0.1	0.5	Available
ไม่มี	60.8	3.0	3.2	4.7	4.0	8.0	16.8	14.6	6.5	Not available
10-19 ชั่วโมง	172.7	3.1	5.9	6.5	11.8	15.6	50.8	42.1	36.9	10-19 hours
มี	6.9	-	-	0.4	1.2	-	4.0	1.0	0.3	Available
ไม่มี	165.8	3.1	5.9	6.2	10.6	15.6	46.8	41.0	36.6	Not available
20-29 ชั่วโมง	253.4	5.1	12.1	15.0	16.3	26.7	64.4	64.2	49.7	20-29 hours
มี	5.7	-	0.3	-	-	0.3	1.6	2.6	1.0	Available
ไม่มี	247.7	5.1	11.8	15.0	16.3	26.4	62.8	61.7	48.7	Not available
30-34 ชั่วโมง	186.6	2.5	13.8	13.6	13.4	16.3	53.3	45.6	28.1	30-34 hours
มี	3.0	-	0.9	0.5	-	0.6	0.5	0.3	0.1	Available
ไม่มี	183.6	2.5	12.9	13.1	13.4	15.7	52.8	45.3	28.0	Not available
35-39 ชั่วโมง	271.2	2.6	18.1	39.4	35.8	38.0	64.4	53.3	19.6	35-39 hours
มี	0.7	-	-	-	-	-	0.5	0.2	-	Available
ไม่มี	270.5	2.6	18.1	39.4	35.8	38.0	63.9	53.1	19.6	Not available
40-49 ชั่วโมง	820.6	14.5	93.7	116.2	120.0	116.3	196.5	122.6	40.7	40-49 hours
มี	2.8	-	-	1.3	-	0.1	1.2	-	0.2	Available
ไม่มี	817.8	14.5	93.7	114.9	120.0	116.2	195.3	122.6	40.6	Not available
50 ชั่วโมงขึ้นไป	312.1	2.8	23.6	27.9	36.2	36.4	85.3	64.4	35.5	50 hours and over
มี	1.7	-	-	1.0	0.8	-	-	-	-	Available
ไม่มี	310.4	2.8	23.6	27.0	35.4	36.4	85.3	64.4	35.5	Not available

ตารางที่ 12 จำนวนผู้จ้างทำ งานตามกลุ่มอายุ จำนวนชั่วโมงทำงานต่อสัปดาห์ การมีงานอดิเรกและงานเพิ่มจากงานพื้นฐาน พหุ และเขตภาคของ ภาคใต้ (ต่อ)

TABLE 12 EMPLOYED PERSONS BY AGE GROUP, HOURS WORKED PER WEEK, AVAILABILITY FOR ADDITIONAL WORK, SEX AND AREA, SOUTHERN REGION (Contd.)

หน่วยนับพัน : in Thousands

ประเภทและ ระดับของการทำงานพื้นฐาน	รวม	กลุ่มอายุ : Age Group										SEX AND		
		จำนวนชั่วโมงทำงาน										ADDITIONAL WORK		
		15-19	20-24	25-29	30-34	35-39	40-49	50-59	>= 60	TOTAL(MALE)	AVAILABILITY FOR			
รวม	Total	895.2	22.4	77.5	106.5	111.7	109.4	214.7	167.7	85.2	85.2	85.2	85.2	85.2
ชาย	Male	8.5	0.3	0.5	1.0	1.5	0.6	2.3	1.7	0.7	0.7	0.7	0.7	0.7
หญิง	Female	886.8	22.1	77.1	105.5	110.2	108.9	212.5	166.0	84.5	84.5	84.5	84.5	84.5
มีงานประจำเต็มเวลา	Full-time	258	1.2	2.1	2.0	2.5	2.7	6.1	5.5	3.7	3.7	3.7	3.7	3.7
มีงานประจำไม่เต็มเวลา	Part-time	3.8	0.2	0.2	0.2	0.7	0.3	0.6	1.1	0.6	0.6	0.6	0.6	0.6
ว่างงาน	Unemployed	220	0.9	1.9	1.9	1.8	2.5	5.5	4.4	3.1	3.1	3.1	3.1	3.1
1-9 ชั่วโมง	1-9 hours	15.7	2.4	2.4	1.2	1.3	1.5	1.6	3.4	1.8	1.8	1.8	1.8	1.8
10-19 ชั่วโมง	10-19 hours	0.5	0.1	-	0.1	-	-	0.2	0.1	-	-	-	-	-
20-29 ชั่วโมง	20-29 hours	15.2	2.3	2.4	1.1	1.3	1.5	1.3	3.3	1.8	1.8	1.8	1.8	
30-34 ชั่วโมง	30-34 hours	32.7	2.2	1.8	2.2	3.7	1.6	6.3	6.8	8.1	8.1	8.1	8.1	
35-39 ชั่วโมง	35-39 hours	0.8	-	0.1	0.0	0.2	-	0.2	0.3	0.1	0.1	0.1	0.1	
40-49 ชั่วโมง	40-49 hours	31.9	2.2	1.8	2.2	3.5	1.6	6.1	6.6	7.9	7.9	7.9	7.9	
50 ชั่วโมงขึ้นไป	50 hours and over	60.3	0.7	6.0	4.0	5.6	4.9	15.6	11.9	11.5	11.5	11.5	11.5	
มีงานอดิเรก	Available	1.4	-	-	0.1	-	0.2	0.9	0.2	-	-	-	-	
ไม่มีงานอดิเรก	Not available	58.9	0.7	6.0	3.9	5.6	4.7	14.8	11.7	11.5	11.5	11.5	11.5	
1-9 ชั่วโมง	1-9 hours	54.9	1.0	4.5	6.6	7.5	5.4	12.4	11.3	6.2	6.2	6.2	6.2	
10-19 ชั่วโมง	10-19 hours	0.7	-	-	0.4	0.0	0.0	0.1	0.1	0.0	0.0	0.0	0.0	
20-29 ชั่วโมง	20-29 hours	54.2	1.0	4.5	6.2	7.5	5.4	12.3	11.2	6.2	6.2	6.2	6.2	
30-34 ชั่วโมง	30-34 hours	107.8	2.0	6.5	9.9	13.2	14.7	27.8	24.8	8.9	8.9	8.9	8.9	
35-39 ชั่วโมง	35-39 hours	0.3	-	-	-	-	-	0.3	-	-	-	-	-	
40-49 ชั่วโมง	40-49 hours	107.6	2.0	6.5	9.9	13.2	14.7	27.6	24.8	8.9	8.9	8.9	8.9	
50 ชั่วโมงขึ้นไป	50 hours and over	463.2	12.1	47.3	65.4	67.1	64.2	107.5	73.7	25.9	25.9	25.9	25.9	
มีงานอดิเรก	Available	0.9	-	0.2	0.1	0.6	0.0	-	-	-	-	-	-	
ไม่มีงานอดิเรก	Not available	462.3	12.1	47.1	65.3	66.5	64.2	107.5	73.7	25.9	25.9	25.9	25.9	
ว่างงาน	Unemployed	135.0	0.8	6.9	15.3	10.6	14.3	37.4	30.4	19.2	19.2	19.2	19.2	
1-9 ชั่วโมง	1-9 hours	0.2	-	-	0.2	-	-	0.0	-	-	-	-	-	
10-19 ชั่วโมง	10-19 hours	134.8	0.8	6.9	15.1	10.6	14.3	37.4	30.4	19.2	19.2	19.2	19.2	







ตารางที่ 12. จำนวนผู้จ้างทำ งานตามกลุ่มอายุ จำนวนชั่วโมงทำงานต่อสัปดาห์ การมีเวลาเพื่อและต้องการทำงานเพิ่มขึ้น เพศ และเขตภาคของ ภาคใต้ (ต่อ)  
 TABLE 12. EMPLOYED PERSONS BY AGE GROUP, HOURS WORKED PER WEEK, AVAILABILITY FOR ADDITIONAL WORK, SEX AND AREA, SOUTHERN REGION (Contd.)

หน่วยนับพัน : in Thousands

ประเภทอาชีพ Occupation	รวม Total	กลุ่มอายุ Age Group										HOURS WORKED, SEX AND AVAILABILITY FOR ADDITIONAL WORK	
		15-19	20-24	25-29	30-34	35-39	40-49	50-59	>= 60	TOTAL(FEMALE)			
		15-19	20-24	25-29	30-34	35-39	40-49	50-59	>= 60	Available	Not available		
ชาย Male	1,402.5	19.8	110.8	138.7	147.6	167.6	366.9	291.7	159.3	159.3	3.0	Available	Not available
หญิง Female	26.6	0.3	0.7	1.7	2.5	0.7	12.2	5.6	3.0	5.6	156.3	With job not work	Available
ทั้งหมด Total	1,375.9	19.5	110.2	137.0	145.1	166.9	354.8	286.1	156.3	286.1	156.3	With job not work	Available
มีงานประจำไม่ได้ทำงาน Unemployed	88.6	0.3	5.8	4.5	7.6	5.6	29.1	25.0	10.7	25.0	10.7	Available	Not available
1-9 ชั่วโมง 1-9 hours	8.2	0.3	-	0.7	0.5	0.3	3.1	1.6	1.6	1.6	1.6	Available	Not available
10-19 ชั่วโมง 10-19 hours	80.5	-	5.8	3.8	7.1	5.3	26.0	23.4	9.2	23.4	9.2	Available	Not available
20-29 ชั่วโมง 20-29 hours	53.6	1.2	2.1	4.4	3.2	7.0	18.6	12.5	4.7	12.5	4.7	Available	Not available
30-34 ชั่วโมง 30-34 hours	3.2	0.2	-	0.2	-	0.2	2.6	-	0.2	2.6	0.2	Available	Not available
35-39 ชั่วโมง 35-39 hours	50.4	1.2	2.1	4.2	3.2	6.8	16.0	12.5	4.5	12.5	4.5	Available	Not available
40-49 ชั่วโมง 40-49 hours	146.4	2.1	4.6	5.8	9.4	14.3	44.5	35.3	30.3	35.3	30.3	Available	Not available
50 ชั่วโมงขึ้นไป 50 hours and over	6.0	-	-	0.1	1.2	-	3.7	0.9	0.2	0.9	0.2	Available	Not available
ทั้งหมด Total	140.4	2.1	4.6	5.7	8.2	14.3	40.9	34.4	30.2	34.4	30.2	Available	Not available
20-29 ชั่วโมง 20-29 hours	210.4	4.2	9.4	12.0	13.6	21.8	52.4	56.1	40.8	56.1	40.8	Available	Not available
30-34 ชั่วโมง 30-34 hours	5.2	-	0.2	-	-	0.2	1.2	2.5	1.0	2.5	1.0	Available	Not available
35-39 ชั่วโมง 35-39 hours	205.3	4.2	9.2	12.0	13.6	21.6	51.2	53.6	39.8	53.6	39.8	Available	Not available
40-49 ชั่วโมง 40-49 hours	139.2	1.9	10.8	10.7	7.9	10.7	38.4	36.2	22.5	36.2	22.5	Available	Not available
50 ชั่วโมงขึ้นไป 50 hours and over	1.4	-	0.5	0.5	-	-	0.2	0.3	-	0.3	-	Available	Not available
ทั้งหมด Total	137.7	1.9	10.4	10.3	7.9	10.7	38.2	35.9	22.5	35.9	22.5	Available	Not available
35-39 ชั่วโมง 35-39 hours	164.4	2.3	10.0	27.3	23.3	22.1	38.4	28.2	12.9	28.2	12.9	Available	Not available
40-49 ชั่วโมง 40-49 hours	0.4	-	-	-	-	-	0.2	0.2	-	0.2	-	Available	Not available
50 ชั่วโมงขึ้นไป 50 hours and over	164.0	2.3	10.0	27.3	23.3	22.1	38.1	28.0	12.9	28.0	12.9	Available	Not available
ทั้งหมด Total	429.6	6.4	52.6	62.3	63.8	62.9	102.5	60.9	18.3	60.9	18.3	Available	Not available
35-39 ชั่วโมง 35-39 hours	1.4	-	-	0.2	-	-	1.2	-	-	-	-	Available	Not available
40-49 ชั่วโมง 40-49 hours	428.2	6.4	52.6	62.1	63.8	62.9	101.3	60.9	18.3	60.9	18.3	Available	Not available
50 ชั่วโมงขึ้นไป 50 hours and over	170.3	1.4	15.4	11.7	18.7	23.3	43.1	37.5	19.1	37.5	19.1	Available	Not available
ทั้งหมด Total	0.8	-	-	-	0.8	-	-	-	-	-	-	Available	Not available
ทั้งหมด Total	169.5	1.4	15.4	11.7	18.0	23.3	43.1	37.5	19.1	37.5	19.1	Available	Not available

ตารางที่ 13 จำนวนผู้ว่างงาน ที่ทำงานทำ จำแนกตามระยะเวลาที่ทำงานทำ ระดับการศึกษาที่สำเร็จ ภาคใต้

TABLE 13 UNEMPLOYED PERSONS, SEEKING JOB BY DURATION OF SEEKING JOB, LEVEL OF EDUCATIONAL ATTAINMENT, SOUTHERN REGION

ไตรมาสที่ 4/2560 : Quarter 4/2017 หน่วยเป็น千人 : Person

ระดับการศึกษาที่สำเร็จ	ระยะเวลาที่ทำงานทำ						Duration of seeking job		LEVEL OF EDUCATIONAL ATTAINMENT
	< 1 เดือน	1 - 2.9 เดือน	3 - 5.9 เดือน	6 - 8.9 เดือน	9 - 11.9 เดือน	>=12 เดือน	ไม่ทราบ	TOTAL	
	Month	Months	Months	Months	Months	Months	Unknown		
<b>ยอดรวม</b>	9,213	3,276	863	272	-	622	-	<b>TOTAL</b>	
ไม่มีการศึกษา	-	-	-	-	-	-	-	No education	
ต่ำกว่าประถมศึกษา	-	-	-	-	-	-	-	Less than Elementary	
ประถมศึกษา	2,570	891	-	-	-	190	-	Elementary	
มัธยมศึกษาตอนต้น	1,726	423	342	-	-	44	-	Lower Secondary	
มัธยมศึกษาตอนปลาย	1,314	-	-	-	-	350	-	Upper Secondary Level	
สามชั้น	788	-	-	-	-	-	-	General/Academic	
สามอาชีพศึกษา	526	-	-	-	-	350	-	Vocational	
สายวิชาการศึกษา	-	-	-	-	-	-	-	Teacher Training	
<b>อุดมศึกษา</b>	3,603	1,962	520	272	-	38	-	<b>Higher Level</b>	
สายวิชาการ	2,434	1,962	520	272	-	38	-	Academic	
สายวิชาชีพ	1,170	-	-	-	-	-	-	Higher Technical Education	
สายวิชาการศึกษา	-	-	-	-	-	-	-	Teacher Training	
อื่นๆ <sup>1/</sup>	-	-	-	-	-	-	-	Others	
ไม่ทราบ	-	-	-	-	-	-	-	Unknown	

1/ รวมอาชีพระยะสั้น / Including Short Course Vocational

ตารางที่ 13 จำนวนผู้ว่างงาน ที่ทำงานทำ จำนวนตามระยะเวลาที่ทำงานทำ ระดับการศึกษาที่สำเร็จ และเพศ ภาคใต้  
 TABLE 13 UNEMPLOYED PERSONS, SEEKING JOB BY DURATION OF SEEKING JOB, LEVEL OF EDUCATIONAL ATTAINMENT AND SEX, SOUTHERN REGION

ระดับการศึกษาที่สำเร็จ	ระยะเวลาที่ทำงานทำ							LEVEL OF EDUCATIONAL ATTAINMENT	SEX
	Duration of seeking job								
	< 1 เดือน	1 - 2.9 เดือน	3 - 5.9 เดือน	6 - 8.9 เดือน	9 - 11.9 เดือน	>=12 เดือน	ไม่ทราบ		
Month	Months	Months	Months	Months	Months	Unknown			
<b>ชาย</b>	6,927	1,209	-	-	-	622	-	MALE	
ไม่มีการศึกษา	-	-	-	-	-	-	-	No education	
ต่ำกว่าประถมศึกษา	-	-	-	-	-	-	-	Less than Elementary	
ประถมศึกษา	3,440	863	-	-	-	190	-	Elementary	
มัธยมศึกษาตอนต้น	1,557	345	-	-	-	44	-	Lower Secondary	
มัธยมศึกษาตอนปลาย	350	-	-	-	-	350	-	Upper Secondary Level	
สายสามัญ	-	-	-	-	-	-	-	General/Academic	
สายอาชีพศึกษา	350	-	-	-	-	350	-	Vocational	
สายวิชาการศึกษา	-	-	-	-	-	-	-	Teacher Training	
<b>อุดมศึกษา</b>	1,580	-	-	-	-	-	-	Higher Level	
สายวิชาการ	1,320	-	-	-	-	38	-	Academic	
สายวิชาชีพ	261	-	-	-	-	38	-	Higher Technical Education	
สายวิชาการศึกษา	-	-	-	-	-	-	-	Teacher Training	
อื่นๆ <sup>1/</sup>	-	-	-	-	-	-	-	Others	
ไม่ทราบ	-	-	-	-	-	-	-	Unknown	
<b>หญิง</b>	7,319	2,067	863	272	-	-	-	FEMALE	
ไม่มีการศึกษา	-	-	-	-	-	-	-	No education	
ต่ำกว่าประถมศึกษา	-	-	-	-	-	-	-	Less than Elementary	
ประถมศึกษา	211	27	-	-	-	-	-	Elementary	
มัธยมศึกษาตอนต้น	978	78	342	-	-	-	-	Lower Secondary	
มัธยมศึกษาตอนปลาย	1,314	-	-	-	-	-	-	Upper Secondary Level	
สายสามัญ	788	-	-	-	-	-	-	General/Academic	
สายอาชีพศึกษา	526	-	-	-	-	-	-	Vocational	
สายวิชาการศึกษา	-	-	-	-	-	-	-	Teacher Training	
<b>อุดมศึกษา</b>	4,815	1,962	520	272	-	-	-	Higher Level	
สายวิชาการ	3,906	1,962	520	272	-	-	-	Academic	
สายวิชาชีพ	909	-	-	-	-	-	-	Higher Technical Education	
สายวิชาการศึกษา	-	-	-	-	-	-	-	Teacher Training	
อื่นๆ <sup>1/</sup>	-	-	-	-	-	-	-	Others	
ไม่ทราบ	-	-	-	-	-	-	-	Unknown	

1/ รวมชั้นระยะสั้น

ตารางที่ 13 จำนวนผู้ว่างงาน ที่ทำงานที่ จำแนกตามระยะเวลาที่ทำงานที่ ระดับการศึกษาที่สำเร็จ เพศ และเขตการปกครอง ภาคใต้ (ต่อ)  
 TABLE 13 UNEMPLOYED PERSONS, SEEKING JOB BY DURATION OF SEEKING JOB, LEVEL OF EDUCATIONAL ATTAINMENT, SEX AND AREA, SOUTHERN REGION (Contd.)

ระดับการศึกษาที่สำเร็จ	ในเขตเทศบาล MUNICIPAL AREA										LEVEL OF EDUCATIONAL ATTAINMENT
	ระยะเวลาที่ทำงานที่ Duration of seeking job										
	< 1 เดือน	1 - 2.9 เดือน	3 - 5.9 เดือน	6 - 8.9 เดือน	9 - 11.9 เดือน	>=12 เดือน	ไม่ทราบ	TOTAL			
Month	Months	Months	Months	Months	Months	Months	Unknown	MALE	FEMALE		
<b>ยอดรวม</b>	3,037	1,845	-	272	-	622	-	622	-	No education	
<b>ชาย</b>	1,214	722	-	-	-	-	-	622	-	Less than Elementary	
ไม่มีการศึกษา	-	-	-	-	-	-	-	-	-	Elementary	
ต่ำกว่าประถมศึกษา	-	-	-	-	-	-	-	-	-	Lower Secondary	
ประถมศึกษา	320	691	-	-	-	-	-	190	-	Upper Secondary Level	
มัธยมศึกษาตอนต้น	544	31	-	-	-	-	-	44	-	General/Academic	
มัธยมศึกษาตอนปลาย	-	-	-	-	-	-	-	350	-	Vocational	
สายสามัญ	-	-	-	-	-	-	-	-	-	Teacher Training	
สายอาชีพศึกษา	-	-	-	-	-	-	-	-	-	Higher Level	
สายวิชาการศึกษา	-	-	-	-	-	-	-	-	-	Academic	
<b>อุดมศึกษา</b>	351	-	-	-	-	-	-	38	-	Higher Technical Education	
สายวิชาการ	90	-	-	-	-	-	-	38	-	Teacher Training	
สายวิชาชีพ	261	-	-	-	-	-	-	-	-	Others <sup>1/</sup>	
สายวิชาการศึกษา	-	-	-	-	-	-	-	-	-	Unknown	
อื่นๆ <sup>1/</sup>	-	-	-	-	-	-	-	-	-	FEMALE	
ไม่ทราบ	-	-	-	-	-	-	-	-	-	No education	
<b>หญิง</b>	1,823	1,123	-	272	-	-	-	-	-	Less than Elementary	
ไม่มีการศึกษา	-	-	-	-	-	-	-	-	-	Elementary	
ต่ำกว่าประถมศึกษา	-	-	-	-	-	-	-	-	-	Lower Secondary	
ประถมศึกษา	27	27	-	-	-	-	-	-	-	Upper Secondary Level	
มัธยมศึกษาตอนต้น	78	78	-	-	-	-	-	-	-	General/Academic	
มัธยมศึกษาตอนปลาย	207	-	-	-	-	-	-	-	-	Vocational	
สายสามัญ	-	-	-	-	-	-	-	-	-	Teacher Training	
สายอาชีพศึกษา	207	-	-	-	-	-	-	-	-	Higher Level	
สายวิชาการศึกษา	-	-	-	-	-	-	-	-	-	Academic	
<b>อุดมศึกษา</b>	1,616	1,018	-	272	-	-	-	-	-	Higher Technical Education	
สายวิชาการ	707	1,018	-	272	-	-	-	-	-	Teacher Training	
สายวิชาชีพ	909	-	-	-	-	-	-	-	-	Others <sup>1/</sup>	
สายวิชาการศึกษา	-	-	-	-	-	-	-	-	-	Unknown	
อื่นๆ <sup>1/</sup>	-	-	-	-	-	-	-	-	-		
ไม่ทราบ	-	-	-	-	-	-	-	-	-		

1/ รวมอาชีพระยะสั้น Including Short Course Vocational

หน่วยเป็นคน : Person

ตารางที่ 13 จำนวนผู้ว่างงาน ที่หางานทำ จำแนกตามระยะเวลาที่หางานทำ ระดับการศึกษาที่สำเร็จ เพศ และเขตการปกครอง ภาคใต้ (ต่อ)

TABLE 13 UNEMPLOYED PERSONS, SEEKING JOB BY DURATION OF SEEKING JOB, LEVEL OF EDUCATIONAL ATTAINMENT, SEX AND AREA, SOUTHERN REGION (Contd.)

ระดับการศึกษาที่สำเร็จ	รวม	ระยะเวลาที่หางานทำ - Duration of seeking job							LEVEL OF EDUCATIONAL ATTAINMENT
		นอกเขตเทศบาล - NON-MUNICIPAL AREA							
		< 1 เดือน	1 - 2.9 เดือน	3 - 5.9 เดือน	6 - 8.9 เดือน	9 - 11.9 เดือน	>=12 เดือน	ไม่ทราบ	
Month	Months	Months	Months	Months	Months	Months	Unknown	TOTAL	
ไม่มีการศึกษา	8,470	6,176	1,432	863	-	-	-	-	No education
ต่ำกว่าประถมศึกษา	4,370	3,883	487	-	-	-	-	-	Less than Elementary
ประถมศึกษา	2,239	2,067	173	-	-	-	-	-	Elementary
มัธยมศึกษาตอนต้น	938	624	314	-	-	-	-	-	Lower Secondary
มัธยมศึกษาตอนปลาย	-	-	-	-	-	-	-	-	Upper Secondary Level
สายสามัญ	-	-	-	-	-	-	-	-	General/Academic
สายวิชาชีพ	-	-	-	-	-	-	-	-	Vocational
สายวิชาการศึกษา	-	-	-	-	-	-	-	-	Teacher Training
อุดมศึกษา	1,192	1,192	-	-	-	-	-	-	Higher Level Academic
สายวิชาการ	1,192	1,192	-	-	-	-	-	-	Higher Technical Education
สายวิชาชีพ	-	-	-	-	-	-	-	-	Teacher Training
สายวิชาการศึกษา	-	-	-	-	-	-	-	-	Others
อื่นๆ	-	-	-	-	-	-	-	-	Unknown
ไม่ทราบ	-	-	-	-	-	-	-	-	Unknown
หญิง	4,101	2,294	944	863	-	-	-	-	FEMALE
ไม่มีการศึกษา	-	-	-	-	-	-	-	-	No education
ต่ำกว่าประถมศึกษา	-	-	-	-	-	-	-	-	Less than Elementary
ประถมศึกษา	184	184	-	-	-	-	-	-	Elementary
มัธยมศึกษาตอนต้น	900	558	-	342	-	-	-	-	Lower Secondary
มัธยมศึกษาตอนปลาย	1,107	1,107	-	-	-	-	-	-	Upper Secondary Level
สายสามัญ	788	788	-	-	-	-	-	-	General/Academic
สายวิชาชีพ	319	319	-	-	-	-	-	-	Vocational
สายวิชาการศึกษา	-	-	-	-	-	-	-	-	Teacher Training
อุดมศึกษา	1,909	445	944	520	-	-	-	-	Higher Level Academic
สายวิชาการ	1,909	445	944	520	-	-	-	-	Higher Technical Education
สายวิชาชีพ	-	-	-	-	-	-	-	-	Teacher Training
สายวิชาการศึกษา	-	-	-	-	-	-	-	-	Others
อื่นๆ	-	-	-	-	-	-	-	-	Unknown
ไม่ทราบ	-	-	-	-	-	-	-	-	Unknown

1/ รวมอาชีพระยะสั้น / Including Short Course Vocational

តារាង 14 ជំនាញដែលធ្លាប់ធ្វើការងារ តាមឧស្សាហកម្ម តាមតំបន់ភាគអាគ្នេយ៍  
 TABLE 14 UNEMPLOYED PERSONS, EVER WORKED BY LAST OCCUPATION, LAST INDUSTRY, SOUTHERN REGION

កម្រិតស្រាវជ្រាវ Research Level	ឧស្សាហកម្ម Industry										សរុប Total	ប្រភេទ Type	
	កសិកម្ម Agriculture	ការងារ Manufacturing	ការងារ Construction	ការងារ Retail trade	ការងារ Transport and storage	ការងារ Information and communication	ការងារ Accommodation and food service	ការងារ Health and social work	ការងារ Education	ការងារ Arts, sports and recreation			
1. បុគ្គលិកស្រាវជ្រាវ Researcher	-	1,377	-	-	-	7,236	281	7,651	-	-	-	TOTAL	-
2. បុគ្គលិកស្រាវជ្រាវ Researcher	-	-	-	-	-	161	-	-	-	-	-	1. Managers, senior officials and legislators	-
3. បុគ្គលិកស្រាវជ្រាវ Researcher	-	-	-	-	-	-	-	44	-	-	-	2. Professionals	-
4. បុគ្គលិកស្រាវជ្រាវ Researcher	-	70	-	-	-	232	-	805	-	-	-	3. Technicians and associate professionals	-
5. បុគ្គលិកស្រាវជ្រាវ Researcher	-	303	-	-	-	412	20	1,544	-	-	-	4. Crafts	-
6. បុគ្គលិកស្រាវជ្រាវ Researcher	-	-	-	-	-	4,113	-	4,990	-	-	-	5. Service workers and sales goods	-
7. បុគ្គលិកស្រាវជ្រាវ Researcher	-	-	-	-	-	-	-	353	-	-	-	6. Skilled agricultural, forest and fishery workers	-
8. បុគ្គលិកស្រាវជ្រាវ Researcher	-	416	-	-	-	85	-	-	-	-	-	7. Craft and associate professionals	-
9. បុគ្គលិកស្រាវជ្រាវ Researcher	-	-	-	-	-	415	261	-	-	-	-	8. Plant and machine controllers and assemblers	-
10. បុគ្គលិកស្រាវជ្រាវ Researcher	-	615	-	-	-	2,107	-	525	-	-	-	9. Elementary occupations	-
11. បុគ្គលិកស្រាវជ្រាវ Researcher	-	-	-	-	-	-	-	-	-	-	-	10. Workers not classifiable by occupation	-





ตารางที่ 14. แรงงานผู้ว่างงานที่ทำงานในภาคอุตสาหกรรม, การก่อสร้าง, การค้าปลีก, การบริการ, การขนส่ง, การสื่อสาร, การเงิน และการประกันภัย, การศึกษา, การดูแลสุขภาพ, การบริการสังคม, การท่องเที่ยว, การโรงแรม และการบริการที่พักแรม และอุตสาหกรรมอื่น ๆ ในภาคใต้

TABLE 14. UNEMPLOYED PERSONS ENVR WORKED BY LAST OCCUPATION, LAST INDUSTRY AND SOUTHERN REGION

ชื่ออาชีพ (Occupation)	รวม (Total)	เกษตรกรรม (Agriculture)	เหมืองแร่ (Mining)	การผลิต (Manufacturing)	ค้าปลีก (Retail)	บริการ (Service)	การก่อสร้าง (Construction)	การขนส่ง (Transport)	การสื่อสาร (Communication)	การบริการ (Service)	การบริการสังคม (Social Service)	การบริการที่พักแรม (Accommodation and food service)	การบริการอื่น ๆ (Other service)	อุตสาหกรรมอื่น ๆ (Other industry)	เพศ (Sex)		อาชีพสุดท้าย (Last Occupation)	
															ชาย (Male)	หญิง (Female)		
รวม (Total)	23,156	8,514	-	1,108	-	2,538	3,706	281	3,892	-	-	-	-	-	11,842	11,314	-	
1. ผู้บริการ (Service workers)	-	-	-	-	-	-	-	-	-	-	-	-	-	-	-	-	-	1. Managers, senior officials and legislators
2. ผู้บริการ (Service workers)	1,001	-	-	-	-	-	-	-	-	-	-	-	-	-	-	-	-	2. Professionals
3. การบริการ (Service workers)	352	-	-	70	-	-	173	-	-	-	-	-	-	-	-	-	-	3. Technicians and associate professionals
4. อื่นๆ (Other)	1,415	-	-	303	-	-	251	20	860	-	-	-	-	-	-	-	-	4. Clerks
5. การบริการ (Service workers)	4,178	-	-	-	-	-	939	-	2,635	-	-	-	-	-	-	-	-	5. Service workers and sales goods
6. การบริการ (Service workers)	6,990	6,637	-	-	-	-	-	-	353	-	-	-	-	-	-	-	-	6. Skilled agricultural, forest and fishery workers
7. การบริการ (Service workers)	3,299	-	-	286	-	-	85	-	1,889	-	-	-	-	-	-	-	-	7. Craft and associate professionals
8. การบริการ (Service workers)	1,454	933	-	-	-	-	415	-	-	-	-	-	-	-	-	-	-	8. Plant and machine operators and assemblers
9. การบริการ (Service workers)	4,655	1,294	-	449	-	-	1,651	-	-	-	-	-	-	-	-	-	-	9. Elementary occupations
10. การบริการ (Service workers)	15,610	4,981	-	289	-	-	3,820	-	3,799	-	-	-	-	-	-	-	-	10. Women not classifiable by occupation
รวม (Total)	161	-	-	-	-	-	161	-	-	-	-	-	-	-	-	-	-	FEMALE
1. ผู้บริการ (Service workers)	1,877	-	-	-	-	-	-	-	-	-	-	-	-	-	-	-	-	1. Managers, senior officials and legislators
2. ผู้บริการ (Service workers)	664	-	-	-	-	-	99	-	805	-	-	-	-	-	-	-	-	2. Professionals
3. การบริการ (Service workers)	665	-	-	-	-	-	161	-	504	-	-	-	-	-	-	-	-	3. Technicians and associate professionals
4. อื่นๆ (Other)	5,285	-	-	-	-	-	3,183	-	1,928	-	-	-	-	-	-	-	-	4. Clerks
5. การบริการ (Service workers)	3,095	3,095	-	-	-	-	-	-	-	-	-	-	-	-	-	-	-	5. Service workers and sales goods
6. การบริการ (Service workers)	124	-	-	124	-	-	-	-	-	-	-	-	-	-	-	-	-	6. Skilled agricultural, forest and fishery workers
7. การบริการ (Service workers)	-	-	-	-	-	-	-	-	-	-	-	-	-	-	-	-	-	7. Craft and associate professionals
8. การบริการ (Service workers)	1,886	1,886	-	166	-	-	256	-	525	-	-	-	-	-	-	-	-	8. Plant and machine operators and assemblers
9. การบริการ (Service workers)	-	-	-	-	-	-	-	-	-	-	-	-	-	-	-	-	-	9. Elementary occupations
10. การบริการ (Service workers)	-	-	-	-	-	-	-	-	-	-	-	-	-	-	-	-	-	10. Women not classifiable by occupation

TABLE 14 UNEMPLOYED PRISONERS, BY WORKED BY LAST OCCUPATION, LAST INDUSTRY AND SEX, SOUTHERN REGION (Cont'd.)

වර්ගීකරණය	Male විරුද්ධ	Female මරණ	Total මුළු	Professional, technical activities වෛද්‍ය, තාක්ෂණික ක්‍රියා	Administrative and support services පාලනික සහ සහකාර සේවාවන්	Public administration පුනරාසාදන	Education, health and social work විද්‍යා, සෞඛ්‍ය සහ සමාජ කාර්ය	Arts, entertainment කලා, විනෝදාස්වාදන	Other service නිවැරදි සේවාව	Activities of household විවේක කාර්ය	Household විවේක	Unknown නොදන්නා	LAST OCCUPATION වර්ගීකරණය
1. අධ්‍යාපන ක්‍රියාකාරීත්වය සම්බන්ධව	-	-	-	-	-	-	70	-	1,136	-	-	-	MALE - 1. Managers, senior officials and legislators - 2. Professionals - 3. Technicians and associate professionals - 4. Clerks - 5. Service workers and sales goods - 6. Skilled agricultural, forest and fishery workers - 7. Craft, and associate professionals - 8. Plant and machine controllers and assemblers - 9. Elementary occupations - 10. Workers not classifiable by occupation
2. විවේක කාර්ය	-	-	-	-	-	-	-	-	197	-	-	-	MALE - 1. Managers, senior officials and legislators - 2. Professionals - 3. Technicians and associate professionals - 4. Clerks - 5. Service workers and sales goods - 6. Skilled agricultural, forest and fishery workers - 7. Craft, and associate professionals - 8. Plant and machine controllers and assemblers - 9. Elementary occupations - 10. Workers not classifiable by occupation
3. පාලනික සහ සහකාර සේවාවන්	-	-	-	-	-	-	-	-	-	-	-	-	MALE - 1. Managers, senior officials and legislators - 2. Professionals - 3. Technicians and associate professionals - 4. Clerks - 5. Service workers and sales goods - 6. Skilled agricultural, forest and fishery workers - 7. Craft, and associate professionals - 8. Plant and machine controllers and assemblers - 9. Elementary occupations - 10. Workers not classifiable by occupation
4. වෛද්‍ය, තාක්ෂණික ක්‍රියා	-	-	-	-	-	-	-	-	-	-	-	-	MALE - 1. Managers, senior officials and legislators - 2. Professionals - 3. Technicians and associate professionals - 4. Clerks - 5. Service workers and sales goods - 6. Skilled agricultural, forest and fishery workers - 7. Craft, and associate professionals - 8. Plant and machine controllers and assemblers - 9. Elementary occupations - 10. Workers not classifiable by occupation
5. විනෝදාස්වාදන ක්‍රියා	-	-	-	-	-	-	-	-	-	-	-	-	MALE - 1. Managers, senior officials and legislators - 2. Professionals - 3. Technicians and associate professionals - 4. Clerks - 5. Service workers and sales goods - 6. Skilled agricultural, forest and fishery workers - 7. Craft, and associate professionals - 8. Plant and machine controllers and assemblers - 9. Elementary occupations - 10. Workers not classifiable by occupation
6. පුනරාසාදන ක්‍රියා	-	-	-	-	-	-	-	-	-	-	-	-	MALE - 1. Managers, senior officials and legislators - 2. Professionals - 3. Technicians and associate professionals - 4. Clerks - 5. Service workers and sales goods - 6. Skilled agricultural, forest and fishery workers - 7. Craft, and associate professionals - 8. Plant and machine controllers and assemblers - 9. Elementary occupations - 10. Workers not classifiable by occupation
7. නිවැරදි සේවාවන්	-	-	-	-	-	-	-	-	-	-	-	-	MALE - 1. Managers, senior officials and legislators - 2. Professionals - 3. Technicians and associate professionals - 4. Clerks - 5. Service workers and sales goods - 6. Skilled agricultural, forest and fishery workers - 7. Craft, and associate professionals - 8. Plant and machine controllers and assemblers - 9. Elementary occupations - 10. Workers not classifiable by occupation
8. සමාජ කාර්ය, සෞඛ්‍ය සහ සමාජ කාර්ය	-	-	-	-	-	-	-	-	-	-	-	-	MALE - 1. Managers, senior officials and legislators - 2. Professionals - 3. Technicians and associate professionals - 4. Clerks - 5. Service workers and sales goods - 6. Skilled agricultural, forest and fishery workers - 7. Craft, and associate professionals - 8. Plant and machine controllers and assemblers - 9. Elementary occupations - 10. Workers not classifiable by occupation
9. විනෝදාස්වාදන ක්‍රියා	-	-	-	-	-	-	-	-	-	-	-	-	MALE - 1. Managers, senior officials and legislators - 2. Professionals - 3. Technicians and associate professionals - 4. Clerks - 5. Service workers and sales goods - 6. Skilled agricultural, forest and fishery workers - 7. Craft, and associate professionals - 8. Plant and machine controllers and assemblers - 9. Elementary occupations - 10. Workers not classifiable by occupation
10. වර්ගීකරණය කළ නොහැකි	-	-	-	-	-	-	-	-	-	-	-	-	MALE - 1. Managers, senior officials and legislators - 2. Professionals - 3. Technicians and associate professionals - 4. Clerks - 5. Service workers and sales goods - 6. Skilled agricultural, forest and fishery workers - 7. Craft, and associate professionals - 8. Plant and machine controllers and assemblers - 9. Elementary occupations - 10. Workers not classifiable by occupation
<b>මුළු</b>	<b>1,099</b>	<b>1,099</b>	<b>2,198</b>	<b>18</b>	<b>187</b>	<b>2,055</b>	<b>2,055</b>	<b>27</b>	<b>1,277</b>	<b>27</b>	<b>27</b>	<b>27</b>	<b>MALE</b> - 1. Managers, senior officials and legislators - 2. Professionals - 3. Technicians and associate professionals - 4. Clerks - 5. Service workers and sales goods - 6. Skilled agricultural, forest and fishery workers - 7. Craft, and associate professionals - 8. Plant and machine controllers and assemblers - 9. Elementary occupations - 10. Workers not classifiable by occupation

ตารางที่ 14 จำนวนผู้ว่างงาน จำแนกตามอาชีพ โดยรวมของผู้ว่างงาน ในเขตภาคใต้ และรวมภาคใต้  
 TABLE 14 UNEMPLOYED PERSONS, EVERWORKED BY LAST OCCUPATION, LAST INDUSTRY, SEX AND AREA, SOUTHERN REGION (CONT.)

อาชีพของผู้ว่างงาน Unemployed person's occupation	อุตสาหกรรม Industry										รวม Total	เพศ Sex	จำนวนผู้ว่างงาน Unemployed persons	อาชีพของผู้ว่างงาน Last occupation	
	การเกษตร Agriculture	เหมืองแร่ Mining	การผลิต Manufacturing	ไฟฟ้า Electricity	น้ำประปา และน้ำเสีย Water supply sewage, waste	การก่อสร้าง Construction	การขนส่ง การขนส่ง Transport, storage	การขนส่ง การขนส่ง Transportation	ที่พักแรม และร้านอาหาร Accommodation and food service	ข้อมูลข่าวสาร และสื่อสาร Information and communication					การธนาคาร และประกันภัย Financial intermediation
รวม Total	3,933	-	254	-	-	949	3,419	281	703	-	-	13,311			TOTAL
ชาย Male	2,528	-	130	-	-	271	801	281	467	-	-	6,346			MALE
หญิง Female	-	-	-	-	-	-	-	-	-	-	-	-			
1. ผู้ถือกรรมสิทธิ์ที่ดิน และผู้จัดการที่ดิน Landowner and land manager	-	-	-	-	-	-	-	-	-	-	-	-			- 1. managers, senior officials and Legislators
2. ผู้ประกอบกิจการค้าปลีก Retail trader	-	-	-	-	-	-	-	-	41	-	-	241			- 2. Professionals
3. เจ้าหน้าที่ควบคุมดูแล และช่างเทคนิค Inspector and technician	-	-	70	-	-	-	-	-	-	-	-	379			- 3. Technicians and associate professionals
4. พนักงาน Employee	-	-	-	-	-	-	-	20	-	-	-	20			- 4. Clerks
5. นักบริหาร และผู้จัดการ Administrator and manager	-	-	-	-	-	-	615	-	304	-	-	1,279			- 5. Service workers and skill goods
6. ผู้ปฏิบัติงาน และช่างเทคนิค ช่างเทคนิค Operator and technician Technician	2,024	-	-	-	-	-	-	-	39	-	-	2,063			- 6. Skilled agricultural, forest and fishery workers
7. พนักงาน และผู้จัดการ ช่างเทคนิค ช่างเทคนิค Employee and manager Technician Technician	-	-	60	-	-	100	85	-	-	-	-	1,274			- 7. Craft and associate professionals
8. ผู้ประกอบกิจการ และผู้จัดการ ช่างเทคนิค ช่างเทคนิค Operator and manager Technician Technician	-	-	-	-	-	33	101	261	-	-	-	539			- 8. Plant and machine controllers and assemblers
9. ผู้ประกอบกิจการ ช่างเทคนิค ช่างเทคนิค Operator and Technician Technician	504	-	-	-	-	47	-	-	-	-	-	551			- 9. Elementary occupations
10. ไม่สามารถจำแนก โดยอาชีพ Not classified by occupation	-	-	-	-	-	-	-	-	-	-	-	-			- 10. Workers not classifiable by occupation

ตารางที่ 14 จำนวนผู้ว่างงาน ที่แยกตามระดับ จังหวัดตามเพศ และตามภูมิภาค ภาคใต้ (ต่อ)

TABLE 14 UNEMPLOYED PERSONS, EVERWORKED BY LAST OCCUPATION, LAST INDUSTRY, SEX AND AREA, SOUTHERN REGION (Contd.)

อาชีพครั้งสุดท้าย Last Occupation	อุตสาหกรรมครั้งสุดท้าย Last Industry										Individual / Person		
	เกษตรกรรม Agriculture	เหมืองแร่ Mining	การผลิต Manufacturing	ไฟฟ้า Electricity	น้ำประปา Water supply	การบำบัดน้ำเสีย sewage, waste	การก่อสร้าง Construction	การขนส่ง Transport, storage	การขนส่ง Transportation	ที่พักแคะ Accommodation and food service		ข้อมูลข่าวสาร Information and communication	บริการทางการเงิน Financial Intermediation
<b>รวม</b>	1,405	-	124	-	-	-	679	2,417	-	234	-	-	<b>FEMALE</b>
1. ผู้ถือครองกรรมสิทธิ์ที่ดิน และผู้เช่าที่ดิน	-	-	-	-	-	-	-	161	-	-	-	-	- 1. managers, senior officials and Legislators
2. ผู้ประกอบอาชีพค้าปลีก	-	-	-	-	-	-	-	-	-	-	-	-	- 2. Professionals
3. เจ้าหน้าที่ควบคุมและดูแลโรงงานอุตสาหกรรม หรือคลังสินค้า	-	-	-	-	-	-	59	-	-	-	-	-	- 3. Technicians and associate professionals
4. เสมียน	-	-	-	-	-	-	-	161	-	-	-	-	- 4. Clerks
5. พนักงานบริการและผู้ขายปลีก	-	-	-	-	-	-	-	236	-	78	-	-	- 5. Service workers and sell goods
6. ผู้ปฏิบัติงานในสวนเกษตร ป่าไม้ และสวน	1,038	-	-	-	-	-	-	-	-	-	-	-	- 6. Skilled agricultural forest and fishery workers
7. เจ้าหน้าที่ และผู้ปฏิบัติงานที่เกี่ยวข้อง	-	-	124	-	-	-	-	-	-	-	-	-	- 7. Craft and associate professionals
8. ผู้ควบคุมเครื่องจักรและเครื่องใช้ และผู้ปฏิบัติงานในอุตสาหกรรม	-	-	-	-	-	-	-	-	-	-	-	-	- 8. Plant and machine controllers and assemblers
9. ผู้ประกอบอาชีพช่าง	367	-	-	-	-	-	679	-	-	198	-	-	- 9. Elementary occupations
10. คนงานที่ไม่สามารถระบุอาชีพ	-	-	-	-	-	-	-	-	-	-	-	-	- 10. Workers not classifiable by occupation

ที่มา: สทศ 62/60. Source: 6/07

តារាង 14 ជំនួសជំនាញ ដែលមិនបាន បំពេញការងារ បែងចែកតាម ឧស្សាហកម្ម ភេទ និងតំបន់ តាមខេត្ត  
 TABLE 14. UNEMPLOYED PERSONS, BY WORKED BY LAST OCCUPATION, LAST INDUSTRY, SEX AND AREA, SOUTHERN REGION (Contd.)

ឧស្សាហកម្ម Sector	តំបន់ ឃុំ/សង្កាត់ Municipality, Municipal Area										សរុប Total	ភេទ Sex	ឧស្សាហកម្ម Last Industry (Contd.)	ភេទ Sex	ឧស្សាហកម្ម Last Occupation	
	សកម្មភាព Real estate activities	សកម្មភាព Professional/technical activities	សកម្មភាព Administrative and support services activities	សកម្មភាព Public administration/defence	សកម្មភាព Education	សកម្មភាព Health and social work	សកម្មភាព Arts/entertainment	សកម្មភាព Other service	សកម្មភាព Activities of household	សកម្មភាព Extra-territorial						សកម្មភាព Unknown
1. ផ្ទះ Real estate	309	303	303	303	1,947	1,136	1,136	27	-	-	-	-	-	-	-	-
2. ការងារបច្ចេកទេស Professional/technical	-	-	-	-	70	-	-	-	-	-	-	-	-	-	-	-
3. ការងារគ្រប់គ្រង និងសម្របសម្រួល Administrative and support services	-	-	-	-	-	-	197	-	-	-	-	-	-	-	-	-
4. ការងារសាធារណៈ Public administration/defence	-	-	-	-	-	-	-	-	-	-	-	-	-	-	-	-
5. ការងារសុខភាព និងការងារសង្គម Health and social work	-	-	-	-	-	-	-	-	-	-	-	-	-	-	-	-
6. ការងារសិល្បៈ និងការងារសង្គម Arts/entertainment	-	-	-	-	-	-	-	-	-	-	-	-	-	-	-	-
7. ការងារផ្សេងៗ Other service	-	-	-	-	-	-	999	-	-	-	-	-	-	-	-	-
8. ការងារផ្ទះ Activities of household	-	-	74	-	70	-	-	-	-	-	-	-	-	-	-	-
9. ការងារក្រៅតំបន់ Extra-territorial	-	-	-	-	-	-	-	-	-	-	-	-	-	-	-	-
10. ការងារមិនបានបំពេញ Unknown	-	-	-	-	-	-	-	-	-	-	-	-	-	-	-	-

1. 1. managers, senior officials and legislators  
 2. 2. Professionals  
 3. 3. Technicians and associate professionals  
 4. 4. Clerks  
 5. 5. Service workers and sell goods  
 6. 6. Skilled agricultural, forest and fishery workers  
 7. 7. Craft and associate professionals  
 8. 8. Plant and machine operators and assemblers  
 9. 9. Elementary occupations  
 10. 10. Workers not classifiable by occupation

តារាង 14 ជំនួសជំនាញ មិនស្របតាមវិស័យកិច្ចការ តាមភេទ និងតំបន់ ឧបទ្វីបអាស៊ីអាគ្នេយ៍ (បន្ត)

TABLE 14. UNEMPLOYED PERSONS, BY WORKED BY LAST OCCUPATION, LAST INDUSTRY, SEX AND AREA, SOUTHERN REGION (Contd.)

ស្ថិតិស្ថិតិស្ថិតិ	តំបន់អាស៊ីអាគ្នេយ៍										សរុប	
	កិច្ចការស្ថិតិស្ថិតិ	កិច្ចការស្ថិតិស្ថិតិ	កិច្ចការស្ថិតិស្ថិតិ	កិច្ចការស្ថិតិស្ថិតិ	កិច្ចការស្ថិតិស្ថិតិ	កិច្ចការស្ថិតិស្ថិតិ	កិច្ចការស្ថិតិស្ថិតិ	កិច្ចការស្ថិតិស្ថិតិ	កិច្ចការស្ថិតិស្ថិតិ	កិច្ចការស្ថិតិស្ថិតិ		
Real estate activities	Professional/technical activities	Administrative and support service activities	Public administration/defence	Education	Last industry (Contd.)	Health and social work	Art, entertainment	Other service	Activities of household	Extra-territorial	Unknown	LAST OCCUPATION
1. ផ្តល់សេវាភ្នាក់ងារស្ថិតិស្ថិតិ	-	-	-	1,877	-	-	-	-	27	-	-	27
2. ផ្តល់សេវាភ្នាក់ងារស្ថិតិស្ថិតិ	-	-	-	-	-	-	-	-	-	-	-	-
3. ផ្តល់សេវាភ្នាក់ងារស្ថិតិស្ថិតិ	-	-	-	1,877	-	-	-	-	-	-	-	-
4. ផ្តល់សេវាភ្នាក់ងារស្ថិតិស្ថិតិ	-	-	-	-	-	-	-	-	-	-	-	-
5. ផ្តល់សេវាភ្នាក់ងារស្ថិតិស្ថិតិ	-	-	-	-	-	-	-	-	-	-	-	-
6. ផ្តល់សេវាភ្នាក់ងារស្ថិតិស្ថិតិ	-	-	-	-	-	-	-	-	-	-	-	-
7. ផ្តល់សេវាភ្នាក់ងារស្ថិតិស្ថិតិ	-	-	-	-	-	-	-	-	-	-	-	-
8. ផ្តល់សេវាភ្នាក់ងារស្ថិតិស្ថិតិ	-	-	-	-	-	-	-	-	-	-	-	-
9. ផ្តល់សេវាភ្នាក់ងារស្ថិតិស្ថិតិ	-	-	-	-	-	-	-	-	27	-	-	27
10. ការងារស្ថិតិស្ថិតិ	-	-	-	-	-	-	-	-	-	-	-	-
												1. Managers, senior officials and Legislators
												2. Professionals
												3. Technicians and associate professionals
												4. Clerks
												5. Service workers and sales jobs
												6. Skilled agricultural, forest and fishery workers
												7. Craft and associate professionals
												8. Plant and machine operators and assemblers
												9. Elementary occupations
												10. Workers not classifiable by occupation

ตารางที่ 14 จำนวนผู้ว่างงาน ที่เคยทำงานก่อน จำนวนเคยมีหน้าที่ว่างงาน ผู้ที่ทำงานที่ว่างงาน โดยเพศและพื้นที่ และเขตการปกครอง ภาคใต้ (ต่อ)  
 TABLE 14 UNEMPLOYED PERSONS, EVER WORKED BY LAST OCCUPATION, LAST INDUSTRY, SEX AND AREA, SOUTHERN REGION (Contd.)

อาชีพที่ว่างงาน	เขตเทศบาลนครเมืองนราธิวาส										รวม	LAST OCCUPATION
	เกษตรกรรม การปลูก Agriculture	การขุด เหมืองแร่ และเหมืองหิน Mining	การผลิต Manufacturing	ไฟฟ้า ก๊าซ และประปา Electricity and water supply	การค้าปลีก และซ่อม Wholesale and repair	การก่อสร้าง Construction	การขนส่ง การขนส่ง Transport and storage	การขนส่งและ การเก็บ Transportation and storage	ที่พักและ บริการ Accommodation and food service	ข้อมูลข่าวสาร และการสื่อสาร Information and communication		
รวม	9,562	-	1,143	-	-	2,267	4,107	-	6,949	-	-	TOTAL
ชาย	5,987	-	978	-	-	2,267	2,905	-	3,425	-	-	MALE
1. ผู้จัดการ ข้าราชการระดับสูง และผู้จัดการอาวุโส	-	-	-	-	-	-	-	-	-	-	-	1. managers, senior officials and Legislators
2. ผู้ประกอบการระดับกลาง	790	-	-	-	-	-	-	-	-	-	-	2. Professionals
3. เจ้าหน้าที่เทคนิคและผู้ประกอบการ ที่มีระดับต่ำกว่า	173	-	-	-	-	-	173	-	-	-	-	3. Technicians and associate professionals
4. เสมียน	1,394	-	303	-	-	-	251	-	840	-	-	4. Clerks
5. พนักงานบริการและผู้ดูแลสินค้า	2,899	-	-	-	-	-	316	-	2,271	-	-	5. Service workers and sell goods
6. ผู้ปฏิบัติงานที่มีหน้าที่การเกษตร ป่าไม้ และประมง	4,927	4,613	-	-	-	-	-	-	314	-	-	6. Skilled agricultural forest and fishery workers
7. ช่างฝีมือ และผู้ปฏิบัติงานที่มีชื่อ	2,025	-	226	-	-	1,799	-	-	-	-	-	7. Craft and associate professionals
8. ผู้ควบคุมเครื่องจักรโรงงานและช่างจักร และผู้ปฏิบัติงานด้านการประกอบ	897	583	-	-	-	-	314	-	-	-	-	8. Plant and machine controllers and assemblers
9. ผู้ประกอบอาชีพงานพื้นฐาน	4,305	791	449	-	-	468	1,851	-	-	-	-	9. Elementary occupations
10. คนงานที่มีชื่อเป็นของตนเอง	-	-	-	-	-	-	-	-	-	-	-	10. Workers not classifiable by occupation

ตารางที่ 14 จำนวนผู้จ้างงาน ที่เคยทำงานมาก่อน จำนวนเคยมีหน้าที่จ้างงาน ผู้ที่ทำงานที่ว่างโดยเพศ และเขตการปกครอง ภาคใต้ (ต่อ)  
 TABLE 14 UNEMPLOYED PERSONS, EVER WORKED BY LAST OCCUPATION, LAST INDUSTRY SEX AND AREA, SOUTHERN REGION (Contd.)

อาชีพที่ทำงานก่อน Occupation	เขตเทศบาลนครหาดใหญ่ Municipal Area										รวม Total	เพศ Sex	อาชีพสุดท้าย Last Occupation
	เกษตรกรรม การปลูก และปศุสัตว์ Agriculture	การขุด และเหมือง แร่ Mining	การผลิต Manufacturing	ไฟฟ้า และพลังงาน Electricity	น้ำดื่ม และประปา Water supply and sewerage	ก่อสร้าง Construction	การขนส่ง การขนส่ง การขนส่ง Transport, storage and communication	การขนส่ง และ การขนส่ง Transportation and storage	ที่พักและ บริการ Accommodation and food service	ข้อมูล และการ สื่อสาร Information and communication			
1. ผู้ถือการ ข้าราชการระดับอาวุโส และผู้บริหาร และผู้บริหาร และผู้บริหาร	3,576	-	166	-	-	-	1,202	-	3,823	-	-	-	FEMALE
2. ผู้ประกอบธุรกิจส่วนตัวต่าง ๆ	-	-	-	-	-	-	-	-	-	-	-	-	1. managers, senior officials and Legislators
3. เจ้าหน้าที่เทคนิคและผู้ประกอบอาชีพ อื่น ๆ	-	-	-	-	-	-	-	-	805	-	-	-	2. Professionals 3. Technicians and associate professionals
4. เภสัชกร	-	-	-	-	-	-	-	-	504	-	-	-	4. Clerks
5. พนักงานบริการและผู้จัดคนเดินเท้า	-	-	-	-	-	-	947	-	1,846	-	-	-	5. Service workers and sell goods
6. ผู้ปฏิบัติงานที่มีฝีมือในด้านการเกษตร ป่าไม้ และประมง	2,057	-	-	-	-	-	-	-	-	-	-	-	6. Skilled agricultural forest and fishery workers
7. ข้าราชการ และผู้บริหาร ระดับสูง	-	-	-	-	-	-	-	-	-	-	-	-	7. Craft and associate professionals
8. ผู้ประกอบการ และผู้บริหาร ระดับสูง	-	-	-	-	-	-	-	-	-	-	-	-	8. Plant and machine controllers and assemblers
9. ผู้ประกอบอาชีพงานพื้นฐาน	1,518	-	166	-	-	-	256	-	368	-	-	-	9. Elementary occupations
10. คนงานที่มีฝีมือที่ไม่ใช่ในอาชีพ	-	-	-	-	-	-	-	-	-	-	-	-	10. Workers not classifiable by occupation



ตารางที่ 14 จำนวนผู้ว่างงาน ที่เคยทำงานมาก่อน จำแนกตามอาชีพที่ทำงานครั้งสุดท้าย อุตสาหกรรมที่เคยทำงาน และเขตการปกครอง ภาคใต้ (ต่อ)  
 TABLE 14 UNEMPLOYED PERSONS, EVER WORKED BY LAST OCCUPATION, LAST INDUSTRY, SEX AND AREA, SOUTHERN REGION (Contd.)

อาชีพที่ทำงานครั้งสุดท้าย Last Occupation	อุตสาหกรรมที่เคยทำงาน (Contd.) Last Industry (Contd.)										รวม TOTAL	
	กิจกรรม อสังหาริมทรัพย์ Real estate activities	กิจกรรมทางวิชาชีพ และเทคนิค Professional, scientific and technical activities	การบริหารงาน และสนับสนุน Administrative and support service activities	การบริหารราชการ และป้องกันประเทศ Public administration and defence	การศึกษา Education	กิจกรรมด้านสุขภาพ และสังคม Health and social work	ศิลปะ วัฒนธรรม และนันทนาการ Art, entertainment	บริการอื่น ๆ Other service	งานในครัวเรือน Activities of household	กิจกรรมนอก อาณาเขต Extra- territorial		ไม่ทราบ Unknown
รวม รวม	-	790	745	312	178	-	-	-	-	-	-	TOTAL
ชาย Male	-	790	745	312	-	-	-	-	-	-	-	MALE
1. ผู้จัดการ ข้าราชการท้องถิ่น และผู้บริหารเอกชน Managers, senior officials and legislators	-	-	-	-	-	-	-	-	-	-	-	1. managers, senior officials and legislators
2. ผู้ประกอบการอิสระ Self-employed	-	790	-	-	-	-	-	-	-	-	-	2. Professionals
3. เจ้าหน้าที่เทคนิคและผู้ประกอบการ ที่ปรึกษา Technicians and associate professionals	-	-	-	-	-	-	-	-	-	-	-	3. Technicians and associate professionals
4. เสมียน Clerks	-	-	-	-	-	-	-	-	-	-	-	4. Clerks
5. พนักงานบริการและผู้ขายสินค้า Sales workers and sell goods	-	-	-	312	-	-	-	-	-	-	-	5. Service workers and sell goods
6. ผู้ปฏิบัติงานฝีมือในกิจการเกษตร ป่าน้ำ และประมง Skilled agricultural forest and fishery workers	-	-	-	-	-	-	-	-	-	-	-	6. Skilled agricultural forest and fishery workers
7. ช่างฝีมือ และผู้ปฏิบัติงานฝีมือ Craft and associate professionals	-	-	-	-	-	-	-	-	-	-	-	7. Craft and associate professionals
8. ผู้ควบคุมเครื่องจักรโรงงานและผู้ปฏิบัติงาน และผู้ปฏิบัติงานด้านภาคการประกอบ เครื่องจักร Plant and machine controllers and assemblers	-	-	-	-	-	-	-	-	-	-	-	8. Plant and machine controllers and assemblers
9. ผู้ประกอบอาชีพงานพื้นฐาน Elementary occupations	-	-	745	-	-	-	-	-	-	-	-	9. Elementary occupations
10. คนงานที่มีประจำงานที่ไม่สามารถ จำแนกได้ Workers not classifiable by occupation	-	-	-	-	-	-	-	-	-	-	-	10. Workers not classifiable by occupation

ตารางที่ 14 จำนวนผู้ว่างงาน ที่เคยทำงานมาก่อน จำแนกตามอาชีพที่ทำงานครั้งสุดท้าย อุตสาหกรรมที่เคยทำงาน และเขตการปกครอง ภาคใต้ (ต่อ)  
 TABLE 14 UNEMPLOYED PERSONS, EVER WORKED BY LAST OCCUPATION, LAST INDUSTRY, SEX AND AREA, SOUTHERN REGION (Cont'd.)

อาชีพที่ทำงานครั้งสุดท้าย Last Occupation	อุตสาหกรรมที่เคยทำงาน (ต่อ) Last Industry (Cont'd.)										ข้อมูลตามบุคคล Person														
	กิจกรรม อสังหาริมทรัพย์ Real estate activities	กิจกรรมทางวิชาชีพ และเทคนิค Professional, scientific and technical activities	การบริหารงาน และสนับสนุน Administrative and support service activities	การบริหารราชการ และป้องกัน Public admin- istration defence	การศึกษา Education	สุขภาพและการ บริการสังคม Health and social work	ศิลปะ การบันเทิง และนันทนาการ Art, entertainment	บริการอื่น Other service	งานในครัวเรือน Activities of household	กิจกรรม นอกพื้นที่ Extra- territorial		ไม่ทราบ Unknown	LAST OCCUPATION												
หญิง					178																				
1. ผู้จัดการ ข้าราชการระดับสูง และผู้บริหาร และผู้บริหาร และผู้บริหาร	-	-	-	-	-	-	-	-	-	-	-	-	-	-	-	-	-	-	-	-	-	-	-	-	1. managers, senior officials and legislators
2. ผู้ประกอบการระดับต่าง ๆ	-	-	-	-	-	-	-	-	-	-	-	-	-	-	-	-	-	-	-	-	-	-	-	2. Professionals	
3. เจ้าหน้าที่เทคนิคและผู้ประกอบการ ที่เกี่ยวกับสินค้าต่าง ๆ	-	-	-	-	-	-	-	-	-	-	-	-	-	-	-	-	-	-	-	-	-	-	-	3. Technicians and associate professionals	
4. เสมียน	-	-	-	-	-	-	-	-	-	-	-	-	-	-	-	-	-	-	-	-	-	-	-	4. Clerks	
5. พนักงานบริการและผู้จัดทำสินค้า	-	-	-	-	178	-	-	-	-	-	-	-	-	-	-	-	-	-	-	-	-	-	-	5. Service workers and sell goods	
6. ผู้ปฏิบัติงานที่มีฝีมือในด้านการเกษตร ป่าไม้ และประมง	-	-	-	-	-	-	-	-	-	-	-	-	-	-	-	-	-	-	-	-	-	-	-	6. Skilled agricultural forest and fishery workers	
7. ข้าราชการ และผู้บริหาร ที่เกี่ยวข้อง	-	-	-	-	-	-	-	-	-	-	-	-	-	-	-	-	-	-	-	-	-	-	-	7. Craft and associate professionals	
8. ผู้ควบคุมเครื่องจักรโรงงานและเครื่องจักร และผู้ปฏิบัติงานด้านเกษตร	-	-	-	-	-	-	-	-	-	-	-	-	-	-	-	-	-	-	-	-	-	-	-	8. Plant and machine controllers and assemblers	
9. ผู้ประกอบการขายปลีก	-	-	-	-	-	-	-	-	-	-	-	-	-	-	-	-	-	-	-	-	-	-	-	9. Elementary occupations	
10. คนงานที่มีฝีมือที่ไม่ทราบชื่อ	-	-	-	-	-	-	-	-	-	-	-	-	-	-	-	-	-	-	-	-	-	-	-	10. Workers not classifiable by occupation	

ตารางที่ 15 จำนวนผู้จ้าง จำนวนค่าจ้างเฉลี่ย ค่าประโยชน์อื่น ๆ ที่ได้รับ อุตสาหกรรม ภาคใต้  
TABLE 15 EMPLOYEE BY AVERAGE WAGE, FRINGE BENEFIT, INDUSTRY, SOUTHERN REGION

อุตสาหกรรม Industry	จำนวนผู้จ้าง Total Employee	ค่าจ้างเฉลี่ย Average Wage	ได้รับเป็นเงินสด In Cash					ได้รับเป็นของ In Kind					รวม Total	อุตสาหกรรม INDUSTRY
			ได้รับเป็นเงินสด In Cash					ได้รับเป็นของ In Kind						
			โบนัส Bonus	ค่าล่วงเวลา Overtime	เงินปันผล Other Income	อาหาร Food	เสื้อผ้า Clothes	ที่อยู่อาศัย Housing	อื่นๆ Others					
<b>อุตสาหกรรม</b>	<b>2,371.6</b>	<b>111,251</b>	<b>6.9</b>	<b>83.9</b>	<b>348.3</b>	<b>18.5</b>	<b>150.2</b>	<b>46.8</b>					<b>TOTAL</b>	
1. เกษตรกรรม การปศุสัตว์ เลี้ยงสัตว์ และการประมง	571.5	5,358.3	0.2	0.0	13.7	1.0	47.7	14.8					1. Agriculture, forestry and fishing	
2. การทำเหมืองแร่ และขุดหิน	9.6	181,282.2	-	0.9	0.4	0.9	0.5	0.9					2. Mining and quarrying	
3. การผลิต	2,648.8	9,230.4	0.2	30.1	19.2	0.8	21.9	2.3					3. Manufacturing	
4. ไฟฟ้า ก๊าซ ไอน้ำ ความร้อน พลังงานกล	16.1	21,961.9	0.2	0.1	3.1	-	2.5	1.5					4. Electricity, gas, steam and air conditioning supply	
5. การก่อสร้าง การจัดการและการบำบัดน้ำเสีย ของเสีย และสิ่งปฏิกูล	4.6	15,451.3	-	0.1	0.5	-	-	-					5. Water supply, sewerage, waste management and remediation activities	
6. การก่อสร้าง	200.0	9,388.0	1.7	2.4	1.4	-	10.6	7.4					6. Construction	
7. การขนส่ง และการพาณิชย์ การซ่อมยานยนต์	3,665.5	10,206.1	2.4	13.9	47.6	1.9	12.1	11.5					7. Wholesale and retail trade; repair of motor vehicles and motorcycles	
8. การขนส่ง และการเก็บสินค้า	51.7	13,283.8	0.3	5.1	7.9	2.3	1.3	1.4					8. Transportation and storage	
9. ที่พักแรมและบริการอาหาร	203.8	10,339.8	1.4	10.9	73.5	7.8	3.7	5.5					9. Accommodation and food service activities	
10. ผู้เช่าบ้านและการจัดการ	12.3	23,274.5	-	-	1.7	-	0.2	0.3					10. Information and communication	
11. กิจกรรมทางการเงินและการประกันภัย	40.5	22,622.9	0.2	1.2	4.5	0.2	1.4	0.1					11. Financial and insurance activities	
12. กิจกรรมสิ่งพิมพ์	6.9	16,894.1	-	0.2	-	-	0.7	-					12. Real estate activities	
13. กิจกรรมที่ปรึกษา พยาบาล และเทคนิค	33.1	15,866.8	-	0.8	2.7	-	14.5	-					13. Professional, scientific and technical activities	
14. กิจกรรมการบริการและการจัดการข้อมูล	46.5	10,469.6	-	4.5	8.3	1.0	0.3	-					14. Administrative and support service activities	
15. การบริหารราชการ การป้องกันประเทศ การบังคับใช้กฎหมาย	202.8	17,689.0	0.2	2.5	78.5	0.7	15.2	0.3					15. Public administration and defence; compulsory social security	
16. การศึกษา	175.7	20,393.1	0.2	1.2	56.6	0.8	4.6	0.3					16. Education	
17. กิจกรรมด้านสุขภาพและการบริการสุขภาพ	82.4	18,930.0	-	8.6	23.7	0.2	8.8	0.1					17. Human health and social work activities	
18. ศิลปะ การบันเทิง และสันทนาการ	18.6	11,929.0	-	0.3	3.1	0.4	0.4	0.4					18. Arts, entertainment and recreation	
19. กิจกรรมการจ้างงานในครัวเรือนส่วนบุคคล	47.2	7,198.8	-	0.8	2.0	0.1	0.7	0.2					19. Other service activities	
20. กิจกรรมการจ้างงานในครัวเรือนส่วนบุคคล การผลิตสินค้าและบริการที่ผลิตเพื่อใช้ภายในครัวเรือน	16.7	8,035.3	-	0.4	-	-	3.2	-					20. Activities of households as employers; undifferentiated goods and services-producing activities of households for own use	
21. กิจกรรมขององค์กรระหว่างประเทศ	0.6	200,000.0	-	-	-	-	-	-					21. Activities of extraterritorial organizations and bodies	
22. ไม่ทราบ	-	-	-	-	-	-	-	-					22. Unknown	

ตารางที่ 15. ค่าตอบแทนที่พนักงานได้รับโดยเฉลี่ยตามระดับชั้นงาน, เพศ, ประเภท และภาค  
TABLE 15. EMPLOYEE BY AVERAGE WAGE BENEFIT, INDUSTRY AND SEX, SOUTHERN REGION

มูลค่าใน: Thousand

January 62566 Quarter 62517

อุตสาหกรรม Industry	จำนวน Employee	ค่าเฉลี่ย Average Wage	ได้รับเงินใน Cash Benefit in Cash				เงิน Bonus	เงิน Other income	อาหาร Food	เสื้อผ้า Clothes	ที่พัก Housing	อื่นๆ Others	INDUSTRY
			เงิน Salary	เงิน Overtime	เงิน Allowance	เงิน Other							
<b>ทุก</b>	13438	10377.1	458	1792	1140	95.2	297					MALE	
1. เกษตรกรรม, การปศุสัตว์ และการประมง	3625	5872.1	0.0	9.2	16.8	35.5	10.3					10.3 1. Agriculture, forestry and fishing	
2. การขุดเหมือง และเหมืองแร่	74	20504.0	0.9	0.3	0.9	0.5	0.9					0.9 2. Mining and quarrying	
3. การผลิต	1425	9802.8	22.3	9.3	10.2	11.8	1.2					1.2 3. Manufacturing	
4. การค้าปลีก และการขายส่ง	129	21172.1	0.2	2.7	-	-	1.5					1.5 4. Electricity, gas, steam and air conditioning supply	
5. การก่อสร้าง และการซ่อมแซมที่อยู่อาศัย	35	15188.0	-	0.1	0.0	-	-					- 5. Water supply; sewerage, waste management and remediation activities	
6. การขนส่ง	1799	9397.0	1.7	1.4	3.2	8.6	4.8					4.8 6. Construction	
7. การค้าปลีก และการขายส่ง	1799	9397.0	1.7	1.4	3.2	8.6	4.8					4.8 6. Construction	
8. การค้าปลีก และการขายส่ง	419	12886.7	0.3	7.3	4.0	1.0	1.8					1.8 8. Transportation and storage	
9. การค้าปลีก และการขายส่ง	811	11088.2	4.9	38.3	57.2	1.4	3.1					3.1 9. Accommodation and food service activities	
10. การค้าปลีก และการขายส่ง	90	27341.4	-	1.2	0.0	0.2	0.2					0.2 10. Information and communication	
11. การค้าปลีก และการขายส่ง	149	25657.0	-	1.9	-	0.9	-					- 11. Financial and insurance activities	
12. การค้าปลีก และการขายส่ง	31	19703.3	-	-	-	0.7	-					- 12. Real estate activities	
13. การค้าปลีก และการขายส่ง	12	10705.5	0.8	1.6	1.5	0.5	1.4					1.4 13. Professional, scientific and technical activities	
14. การค้าปลีก และการขายส่ง	282	10306.8	2.2	4.6	3.1	1.5	3.0					3.0 14. Administrative and support service activities	
15. การค้าปลีก และการขายส่ง	1247	17794.1	-	56.2	1.1	11.7	0.7					0.7 15. Public administration and defence, compulsory social security	
16. การศึกษา	524	19792.2	-	14.5	0.2	1.9	-					- 16. Education	
17. การค้าปลีก และการขายส่ง	161	18492.1	-	5.3	-	2.2	-					0.1 17. Human health and social work activities	
18. การค้าปลีก และการขายส่ง	135	12148.9	-	2.4	2.0	0.4	-					0.4 18. Arts, entertainment and recreation	
19. การค้าปลีก และการขายส่ง	3	10262.6	-	0.9	0.2	0.1	-					0.1 19. Other service activities	
20. การค้าปลีก และการขายส่ง	33	10262.6	-	-	0.2	0.3	-					- 20. Activities of households as employers; undifferentiated goods and services-producing activities of households for own use	
21. การค้าปลีก และการขายส่ง	0.6	2000000.0	-	-	-	-	-					- 21. Activities of extraterritorial organizations and bodies	
22. ไม่ทราบ	-	-	-	-	-	-	-					- 22. Unknown	
<b>หญิง</b>	10279	11632.4	381	1692	1229	95.0	171					171 1. Agriculture, forestry and fishing	
1. เกษตรกรรม, การปศุสัตว์ และการประมง	2089	4466.6	0.1	4.5	1.0	1.2	0.5					0.5 1. Agriculture, forestry and fishing	
2. การขุดเหมือง และเหมืองแร่	22	10268.1	-	0.2	-	-	-					- 2. Mining and quarrying	
3. การผลิต	1224	6563.9	-	9.9	4.0	10.2	1.2					1.2 3. Manufacturing	
4. การค้าปลีก และการขายส่ง	3.2	25168.3	-	0.3	-	0.1	-					- 4. Electricity, gas, steam and air conditioning supply	
5. การก่อสร้าง และการซ่อมแซมที่อยู่อาศัย	1.1	16271.1	-	0.3	-	-	-					- 5. Water supply; sewerage, waste management and remediation activities	
6. การขนส่ง	201	9307.1	-	-	0.2	-	2.6					2.6 6. Construction	
7. การค้าปลีก และการขายส่ง	1700	10393.4	10.2	27.3	11.4	4.6	4.6					4.6 7. Wholesale and retail trade; repair of motor vehicles and motorcycles	
8. การค้าปลีก และการขายส่ง	3	10268.1	1.8	3.5	4.3	0.5	0.5					0.5 8. Transportation and storage	
9. การค้าปลีก และการขายส่ง	1224	9848.4	6.8	35.2	88.3	2.1	3.6					3.6 9. Accommodation and food service activities	
10. การค้าปลีก และการขายส่ง	3.3	12158.5	-	0.5	-	0.1	-					- 10. Information and communication	
11. การค้าปลีก และการขายส่ง	256	20854.3	-	2.7	-	0.5	-					0.1 11. Financial and insurance activities	
12. การค้าปลีก และการขายส่ง	39	14643.1	-	0.2	0.0	-	-					- 12. Real estate activities	
13. การค้าปลีก และการขายส่ง	159	16613.6	-	1.2	0.7	7.0	-					- 13. Professional, scientific and technical activities	
14. การค้าปลีก และการขายส่ง	173	11250.7	-	2.2	1.4	-	-					- 14. Administrative and support service activities	
15. การค้าปลีก และการขายส่ง	781	17521.4	0.1	22.5	0.2	3.5	0.1					0.1 15. Public administration and defence, compulsory social security	
16. การศึกษา	1233	20648.8	0.2	42.1	6.8	2.6	-					0.3 16. Education	
17. การค้าปลีก และการขายส่ง	663	19026.3	-	18.4	1.2	6.7	-					0.1 17. Human health and social work activities	
18. การค้าปลีก และการขายส่ง	52	11369.0	-	0.8	1.2	-	-					- 18. Arts, entertainment and recreation	
19. การค้าปลีก และการขายส่ง	155	8016.5	-	1.0	1.6	0.1	-					- 19. Other service activities	
20. การค้าปลีก และการขายส่ง	134	7484.8	-	-	4.1	3.0	-					- 20. Activities of households as employers; undifferentiated goods and services-producing activities of households for own use	
21. การค้าปลีก และการขายส่ง	-	-	-	-	-	-	-					- 21. Activities of extraterritorial organizations and bodies	
22. ไม่ทราบ	-	-	-	-	-	-	-					- 22. Unknown	

ตารางที่ 15 จำนวนผู้จ้าง จำนวนค่าจ้างเฉลี่ย และประโยชน์อื่น ๆ ที่ได้รับ จากกิจกรรม พา และเขตการปกครอง ภาคใต้ (ต่อ)  
TABLE 15 EMPLOYEE BY AVERAGE WAGE, FRINGE BENEFIT, INDUSTRY, SEX AND AREA, SOUTHERN REGION (Contd.)

อุตสาหกรรม Industry	จำนวนผู้จ้าง Total Employee	ค่าจ้างเฉลี่ย Average Wage	ได้รับเงินใน Cash In Kind			ได้รับเงินนอก In Kind			รวม TOTAL	อุตสาหกรรม INDUSTRY	
			โบนัส Bonus	ค่าล่วงเวลา Overtime	เงินปันผล Other Income	อาหาร Food	เสื้อผ้า Clothes	ที่อยู่อาศัย Housing			อื่นๆ Others
ทั้งหมด รวม	904.0	13,698.3	24.3	181.7	122.5	11.0	73.5	18.5	TOTAL		
ชาย Male	480.8	15,587.4	9.8	92.6	55.7	4.7	44.2	11.1	MALE		
1. เกษตรกรรม การปศุสัตว์ และการประมง 1. Agriculture, forestry and fishing	56.8	7,383.2	0.0	4.4	6.3	0.1	5.1	4.0	1. Agriculture, forestry and fishing		
2. การขุดเหมือง และเหมืองแร่ 2. Mining and quarrying	4.0	24,726.8	-	-	-	-	0.2	-	2. Mining and quarrying		
3. ก่อสร้าง 3. Construction	49.3	10,996.4	2.2	4.6	1.9	-	3.4	1.2	3. Manufacturing		
4. ไฟฟ้า ก๊าซ ไนโตรเจน พลังอากาศ และอื่น ๆ 4. Electricity, gas, steam and air conditioning supply and remediation activities	4.9	27,745.0	0.2	1.2	-	-	2.1	1.5	4. Electricity, gas, steam and air conditioning supply and remediation activities		
5. การค้าปลีก การค้าส่ง การบริการส่วนบุคคล ของสินค้าและบริการ 5. Wholesale and retail trade; repair of motor vehicles and motorcycles	2.6	14,034.2	0.1	0.2	0.0	-	-	-	5. Wholesale and retail trade; repair of motor vehicles and motorcycles		
6. การก่อสร้าง 6. Construction	62.0	10,334.7	-	1.0	2.2	-	6.2	0.7	6. Construction		
7. การขนส่ง และพาหนะบก การซ่อมยานยนต์ 7. Wholesale and retail trade; repair of motor vehicles and motorcycles	82.7	10,444.2	2.0	10.3	4.3	0.8	3.9	1.2	7. Wholesale and retail trade; repair of motor vehicles and motorcycles		
8. การขนส่ง และพาหนะที่เดินด้วยไฟฟ้า 8. Transportation and storage	16.9	13,638.7	0.1	2.5	0.7	0.4	0.3	0.1	8. Transportation and storage		
9. พลังงานและกิจการสาธารณะ 9. Accommodation and food service activities	53.6	11,223.6	1.7	25.9	35.5	2.6	1.4	1.9	9. Accommodation and food service activities		
10. อัญมณี การค้าปลีก และการบริการ 10. Information and communication	4.8	38,409.9	-	0.7	0.0	-	0.2	0.3	10. Information and communication		
11. กิจกรรมทางการเงินและการประกันภัย 11. Financial and insurance activities	9.7	23,367.8	-	1.0	-	-	0.4	-	11. Financial and insurance activities		
12. กิจกรรมอสังหาริมทรัพย์ 12. Real estate activities	2.5	22,187.2	0.0	-	-	-	0.7	-	12. Real estate activities		
13. กิจกรรมวิชาชีพ วิทยาศาสตร์ และเทคนิค 13. Professional, scientific and technical activities	11.7	16,613.4	-	1.2	0.8	-	6.8	-	13. Professional, scientific and technical activities		
14. กิจกรรมการบริการและการบริการสนับสนุน 14. Administrative and support service activities	13.7	10,704.4	0.8	3.0	2.0	0.6	0.3	-	14. Administrative and support service activities		
15. การบริหารราชการ การป้องกันประเทศ การบังคับใช้กฎหมาย 15. Public administration and defence; compulsory social security	38.2	20,469.0	1.3	26.6	0.4	0.1	9.9	0.3	15. Public administration and defence; compulsory social security		
16. การศึกษา 16. Education	22.8	22,423.6	-	5.5	-	-	1.6	-	16. Education		
17. กิจกรรมด้านสุขภาพและสวัสดิการ 17. Human health and social work activities	8.4	20,222.8	0.9	3.2	-	-	1.1	0.1	17. Human health and social work activities		
18. ศิลปะ ความบันเทิง และนันทนาการ 18. Arts, entertainment and recreation	5.9	10,711.2	-	1.2	1.3	0.2	0.0	-	18. Arts, entertainment and recreation		
19. กิจกรรมการจ้างงานอื่น ๆ 19. Other service activities	9.1	7,535.7	0.1	0.3	0.3	0.1	0.5	-	19. Other service activities		
20. กิจกรรมการจ้างงานในครัวเรือน การดูแล การสนับสนุน และกิจการที่ดำเนินการโดย ครัวเรือน 20. Activities of households as employers, undifferentiated goods and services-producing activities of households for own use	0.8	8,885.0	-	-	-	-	0.1	-	20. Activities of households as employers, undifferentiated goods and services-producing activities of households for own use		
21. กิจกรรมของสหกรณ์การเกษตร 21. Activities of extraterritorial organizations and bodies	0.6	200,000.0	-	-	-	-	-	-	21. Activities of extraterritorial organizations and bodies		
22. ไม่ทราบ 22. Unknown	-	-	-	-	-	-	-	-	-		

หน่วยนับ: ใน Thousand

ตารางที่ 15 จำนวนผู้จ้าง จำนวนค่าจ้างเฉลี่ย และประโยชน์อื่น ๆ ที่ได้รับ จากกิจกรรม พา และเขตการปกครอง ภาคใต้ (ต่อ)  
TABLE 15 EMPLOYEE BY AVERAGE WAGE, FRINGE BENEFIT, INDUSTRY, SEX AND AREA, SOUTHERN REGION (Contd.)

อุตสาหกรรม Industry	จำนวนผู้จ้าง Total Employee	ค่าจ้างเฉลี่ย Average Wage	ได้รับเงินใน Cash In Kind			ได้รับเงินนอก Employee Receive Fringe Benefit			อุตสาหกรรม INDUSTRY			
			โบนัส Bonus	ค่าล่วงเวลา Overtime	เงินอื่นๆ Other Income	อาหาร Food	เสื้อผ้า Clothes	ที่อยู่อาศัย Housing		อื่นๆ Others		
											เงิน Total	เงิน Total
	423.2	14,251.4	1.8	14.5	89.1	66.8	6.2	29.3	7.4			
ผู้หญิง Female												
1. เกษตรกรรม การปศุสัตว์ และการประมง 2. การทำเหมืองแร่ และเหมืองหิน 3. การผลิต 4. ไฟฟ้า ก๊าซ ไนโตรเจน ออซิเจน 5. การก่อสร้าง การค้าปลีก และการบริการอื่น ๆ ของสินค้าและบริการ 6. การก่อสร้าง 7. การขนส่ง และการคมนาคม การซ่อมยานยนต์ 8. การค้าปลีก และสาขาที่เกี่ยวข้อง 9. ที่พักแรมและภัตตาคาร 10. สุขภัณฑ์ และการบริการ 11. บริการทางการเงินและการประกันภัย 12. กิจกรรมสื่อสารมวลชน 13. กิจกรรมบริการที่ปรึกษา และเทคนิค 14. กิจกรรมบริการและธุรกิจการสนับสนุน 15. การบริการราชการ การบริการสุขภาพ การบริการสังคม 16. การศึกษา 17. กิจกรรมด้านสุขภาพและนันทนาการ 18. ศิลปะ ความบันเทิง และนันทนาการ 19. กิจกรรมอื่น ๆ 20. กิจกรรมการจ้างงานครัวเรือนภาคเอกชน การสนับสนุนและธุรกิจที่สนับสนุนของครัวเรือน 21. กิจกรรมของสหประชาชาติ 22. ไม่ทราบ	32.5	5,266.4	0.1	-	1.5	0.2	0.2	1.4	0.7			
	0.6	11,500.0	-	-	-	-	-	-	-	-	-	0.7
	35.6	9,450.4	-	0.3	5.6	1.0	0.1	1.9	0.1	-	-	0.1
	1.5	40,778.3	-	-	0.3	-	-	-	-	-	-	-
	0.7	18,233.1	-	-	0.1	-	-	-	-	-	-	-
	8.8	10,219.7	-	-	-	0.0	-	-	1.1	-	-	-
	81.9	11,276.2	1.0	2.6	14.5	5.7	1.0	3.7	3.7	-	-	-
	6.3	13,235.5	-	1.4	0.5	0.2	0.3	0.3	0.3	-	-	-
	73.5	10,457.5	0.4	3.3	23.5	54.6	3.8	2.2	2.2	-	-	-
	1.1	15,686.3	-	-	0.1	-	-	-	0.1	-	-	-
	12.7	20,699.0	0.2	1.2	1.7	-	0.2	0.1	0.1	-	-	-
	1.2	13,188.9	-	-	-	0.0	-	-	-	-	-	-
	10.4	18,181.2	-	-	0.3	-	-	-	5.6	-	-	-
	8.4	12,657.8	-	0.5	1.1	0.1	-	-	-	-	-	-
	36.8	19,736.8	0.2	0.3	10.2	-	-	2.0	2.0	-	-	-
	53.9	23,441.9	-	0.1	17.4	1.1	-	2.2	2.2	-	-	-
	36.4	22,127.6	-	4.4	11.3	0.3	0.2	6.5	6.5	-	-	-
	2.3	12,898.3	-	-	0.4	0.7	-	-	-	-	-	-
	10.4	8,567.7	-	-	0.8	0.9	-	0.1	0.1	-	-	-
	8.5	7,887.6	-	0.4	-	2.0	0.4	2.0	2.0	-	-	-

หมายเหตุ: 1. ข้อมูลนี้รวมเฉพาะผู้จ้างที่ทำงานในภาคใต้เท่านั้น 2. ข้อมูลนี้รวมเฉพาะผู้จ้างที่ทำงานในภาคใต้เท่านั้น 3. ข้อมูลนี้รวมเฉพาะผู้จ้างที่ทำงานในภาคใต้เท่านั้น 4. ข้อมูลนี้รวมเฉพาะผู้จ้างที่ทำงานในภาคใต้เท่านั้น 5. ข้อมูลนี้รวมเฉพาะผู้จ้างที่ทำงานในภาคใต้เท่านั้น 6. ข้อมูลนี้รวมเฉพาะผู้จ้างที่ทำงานในภาคใต้เท่านั้น 7. ข้อมูลนี้รวมเฉพาะผู้จ้างที่ทำงานในภาคใต้เท่านั้น 8. ข้อมูลนี้รวมเฉพาะผู้จ้างที่ทำงานในภาคใต้เท่านั้น 9. ข้อมูลนี้รวมเฉพาะผู้จ้างที่ทำงานในภาคใต้เท่านั้น 10. ข้อมูลนี้รวมเฉพาะผู้จ้างที่ทำงานในภาคใต้เท่านั้น 11. ข้อมูลนี้รวมเฉพาะผู้จ้างที่ทำงานในภาคใต้เท่านั้น 12. ข้อมูลนี้รวมเฉพาะผู้จ้างที่ทำงานในภาคใต้เท่านั้น 13. ข้อมูลนี้รวมเฉพาะผู้จ้างที่ทำงานในภาคใต้เท่านั้น 14. ข้อมูลนี้รวมเฉพาะผู้จ้างที่ทำงานในภาคใต้เท่านั้น 15. ข้อมูลนี้รวมเฉพาะผู้จ้างที่ทำงานในภาคใต้เท่านั้น 16. ข้อมูลนี้รวมเฉพาะผู้จ้างที่ทำงานในภาคใต้เท่านั้น 17. ข้อมูลนี้รวมเฉพาะผู้จ้างที่ทำงานในภาคใต้เท่านั้น 18. ข้อมูลนี้รวมเฉพาะผู้จ้างที่ทำงานในภาคใต้เท่านั้น 19. ข้อมูลนี้รวมเฉพาะผู้จ้างที่ทำงานในภาคใต้เท่านั้น 20. ข้อมูลนี้รวมเฉพาะผู้จ้างที่ทำงานในภาคใต้เท่านั้น 21. ข้อมูลนี้รวมเฉพาะผู้จ้างที่ทำงานในภาคใต้เท่านั้น 22. ไม่ทราบ









ตารางที่ 16 จำนวนผู้จ้างงาน จำแนกตามลักษณะการจ้างงาน โดยระดับพื้นที่ จังหวัดนครปฐม และภาคใต้

TABLE 16 PRIVATE EMPLOYEE BY AVERAGE WAGE, FRINGE BENEFIT, INDUSTRY AND SEX, SOUTHERN REGION

ลักษณะการจ้างงาน	จำนวนผู้จ้างงาน Total Private Employee	ได้รับเงินในรูป Cash					ได้รับเงินในรูป Kind			INDUSTRY
		โบนัส Bonus	ค่าจ้าง Average Wage	ค่าล่วงเวลา Overtime	เงินรายได้ Other Income	อาหาร Food	เสื้อผ้า Clothes	ที่อยู่อาศัย Housing	อื่นๆ Others	
<b>ชาย</b>	1,122.3	4.3	8,982.1	41.5	98.2	112.7	9.2	69.6	27.7	<b>MALE</b>
1. เกษตรกรรม การปศุสัตว์ และการประมง	360.0	0.2	5,751.6	0.0	9.2	16.8	0.8	35.5	10.3	1. Agriculture, forestry and fishing
2. การทำเหมืองแร่ และพลังงาน	7.4	-	20,504.0	0.9	0.3	0.9	0.9	0.5	0.9	2. Mining and quarrying
3. การผลิต	142.2	0.2	9,777.6	22.3	9.3	10.2	0.7	11.8	1.2	3. Manufacturing
4. ไม้ ก่อ, ไม้แปรรูป, ไม้ทาสี	0.7	-	8,794.1	-	0.2	-	-	0.6	-	4. Electricity, gas, steam and air conditioning supply
5. การก่อสร้าง การขุดเจาะ การขุดเจาะดิน	0.7	-	8,292.0	-	0.0	0.0	-	-	-	5. Water supply; sewerage, waste management and remediation activities
6. การค้าปลีก	179.9	1.7	9,377.0	2.4	1.4	3.2	-	8.6	4.8	6. Construction
7. การขนส่ง และอาชีวศึกษา การซ่อมแซมยานยนต์	196.4	1.4	10,046.6	3.6	20.3	4.0	1.8	7.5	6.9	7. Wholesale and retail trade; repair of motor vehicles and motorcycles
8. การขนส่ง และอาชีวศึกษา	38.6	0.2	12,252.2	2.9	6.6	4.0	0.8	5.0	1.4	8. Transportation and storage
9. พลังงาน การขุดเจาะ	81.1	0.7	11,088.2	4.9	38.3	57.2	3.1	1.4	1.9	9. Accommodation and food service activities
10. วัสดุ อุปกรณ์ การก่อสร้าง	52	-	18,951.5	-	0.4	0.0	-	-	-	10. Information and communication
11. การซ่อมแซมยานยนต์ การซ่อมแซมยานยนต์	8.4	-	21,494.3	-	0.7	-	-	0.1	-	11. Financial and insurance activities
12. การขนส่ง การซ่อมแซมยานยนต์	31	-	19,703.3	0.0	-	-	-	0.7	-	12. Real estate activities
13. การขนส่ง การซ่อมแซมยานยนต์	7.8	-	13,945.0	0.8	1.2	1.5	-	0.6	-	13. Professional, scientific and technical activities
14. การซ่อมแซมยานยนต์ การซ่อมแซมยานยนต์	29.2	-	10,077.6	2.6	6.1	3.6	0.9	0.3	-	14. Administrative and support service activities
15. การบริการ การบริการ	-	-	-	-	-	-	-	-	-	15. Public administration and defence; compulsory social security
16. การศึกษา	14.4	-	11,222.4	-	1.2	-	-	-	-	16. Education
17. การขนส่ง การขนส่ง และอาชีวศึกษา	21	-	14,598.9	0.2	-	-	-	-	-	17. Human health and social work activities
18. ศิลปะ การบันเทิง และการพักผ่อน	10.3	-	12,759.6	0.3	2.0	2.0	0.4	0.4	0.4	18. Arts, entertainment and recreation
19. การซ่อมแซมยานยนต์	31.0	-	6,865.7	0.8	0.9	0.4	0.1	0.5	0.5	19. Other service activities
20. การซ่อมแซมยานยนต์ การซ่อมแซมยานยนต์	3.3	-	10,262.6	-	-	0.2	-	0.3	-	20. Activities of households as employers; undifferentiated goods and services-producing activities of households for own use
21. การขนส่ง การบริการ	0.6	-	200,000.0	-	-	-	-	-	-	21. Activities of extrajuridical organizations and bodies
22. ไม้ทราบ	-	-	-	-	-	-	-	-	-	22. Unknown
<b>หญิง</b>	773.3	1.9	8,765.4	28.6	87.6	116.7	7.3	35.5	16.7	<b>FEMALE</b>
1. เกษตรกรรม การปศุสัตว์ และการประมง	207.8	0.1	4,856.8	-	4.5	1.0	-	12.2	4.5	1. Agriculture, forestry and fishing
2. การทำเหมืองแร่ และพลังงาน	2.2	-	10,268.1	-	0.2	-	-	-	-	2. Mining and quarrying
3. การผลิต	122.4	-	8,863.9	7.8	9.9	4.0	0.1	10.2	1.2	3. Manufacturing
4. ไม้ ก่อ, ไม้แปรรูป, ไม้ทาสี	0.1	-	5,906.6	-	-	-	-	0.1	-	4. Electricity, gas, steam and air conditioning supply
5. การก่อสร้าง การขุดเจาะ การขุดเจาะดิน	-	-	-	-	-	-	-	-	-	5. Water supply; sewerage, waste management and remediation activities
6. การค้าปลีก	20.1	-	9,307.1	-	-	0.2	-	2.0	2.6	6. Construction
7. การขนส่ง และอาชีวศึกษา การซ่อมแซมยานยนต์	170.0	1.0	10,933.4	10.2	27.3	11.4	1.2	4.6	4.6	7. Wholesale and retail trade; repair of motor vehicles and motorcycles
8. การขนส่ง และอาชีวศึกษา	8.9	-	15,286.4	1.5	0.6	0.6	0.3	0.0	-	8. Transportation and storage
9. พลังงาน การขุดเจาะ	122.6	0.7	9,845.3	6.0	35.2	88.3	4.7	2.3	3.6	9. Accommodation and food service activities
10. วัสดุ อุปกรณ์ การก่อสร้าง	2.8	-	12,979.1	-	0.1	-	-	-	-	10. Information and communication
11. การซ่อมแซมยานยนต์ การซ่อมแซมยานยนต์	18.1	0.2	19,281.3	0.5	2.0	0.2	0.2	0.0	-	11. Financial and insurance activities
12. การขนส่ง การซ่อมแซมยานยนต์	3.9	-	14,643.1	0.2	-	-	-	-	-	12. Real estate activities
13. การขนส่ง การซ่อมแซมยานยนต์	6.4	-	12,845.5	-	0.2	0.7	-	0.7	-	13. Professional, scientific and technical activities
14. การซ่อมแซมยานยนต์ การซ่อมแซมยานยนต์	16.7	-	11,131.6	2.0	2.2	1.4	0.2	-	-	14. Administrative and support service activities
15. การบริการ การบริการ	-	-	-	-	-	-	-	-	-	15. Public administration and defence; compulsory social security
16. การศึกษา	28.2	-	12,618.1	-	3.5	1.7	-	-	0.3	16. Education
17. การขนส่ง การขนส่ง และอาชีวศึกษา	11.2	-	14,006.2	-	0.5	0.4	0.2	0.3	-	17. Human health and social work activities
18. ศิลปะ การบันเทิง และการพักผ่อน	4.0	-	11,903.9	-	0.6	1.2	-	-	-	18. Arts, entertainment and recreation
19. การซ่อมแซมยานยนต์	14.7	-	8,202.3	-	1.0	1.6	-	0.1	-	19. Other service activities
20. การซ่อมแซมยานยนต์ การซ่อมแซมยานยนต์	13.4	-	7,484.8	0.4	-	4.1	0.4	3.0	-	20. Activities of households as employers; undifferentiated goods and services-producing activities of households for own use
21. การขนส่ง การบริการ	-	-	-	-	-	-	-	-	-	21. Activities of extrajuridical organizations and bodies
22. ไม้ทราบ	-	-	-	-	-	-	-	-	-	22. Unknown

หน่วยนับ: 42,260. Source: 6/2017

หน่วยนับ: in thousands

ตารางที่ 16 จำนวนผู้จ้างงาน จำนวนค่าจ้างเฉลี่ย สมทบประโยชน์ที่จ้างอุตสาหกรรม เขต และเขตการปกครอง ภาคใต้ (ต่อ)  
 TABLE 16 PRIVATE EMPLOYEE BY AVERAGE WAGE, FRINGE BENEFIT, INDUSTRY, SEX AND AREA, SOUTHERN REGION (Contd.)

ไตรมาสที่ 4/2560 - Quarter-4/2017	อุตสาหกรรม Industry	จำนวนผู้จ้าง Total Private Employee	ได้รับเป็นเงิน In Cash					ได้รับเป็นของ In Kind					INDUSTRY
			ค่าจ้างเฉลี่ย		ค่าจ้างรวม			สิ่งของ		สิ่งของ			
			Average Wage	Bonus	Overtime	Other Income	Food	Clothes	Housing	Others			
	อุตสาหกรรม Industry	677.7	10,903.7	4.2	15.7	104.5	121.8	10.4	36.0	18.0		TOTAL	
	ชาย Male	373.8	11,053.1	2.6	6.9	54.1	55.3	4.7	23.3	9.0		MALE	
	1. อุตสาหกรรม การขุดเจาะ และการประมง 1. Agriculture, forestry and fishing	55.7	6,634.0	0.2	0.0	4.4	6.3	0.1	5.1	0.2		4.0. 1. Agriculture, forestry and fishing	
	2. การทำเหมืองแร่ และเหมืองหิน 2. Mining and quarrying	4.0	24,726.8	-	-	-	-	-	-	-		- 2. Mining and quarrying	
	3. การผลิต 3. Manufacturing	49.2	10,997.3	0.2	2.2	4.6	1.9	-	3.4	0.6		1.2. 3. Manufacturing	
	4. ไฟฟ้า ก๊าซ ไอน้ำ และระบบปรับอากาศ 4. Electricity, gas, steam and air conditioning supply	0.6	7,800.0	-	-	0.1	-	-	-	-		- 4. Electricity, gas, steam and air conditioning supply	
	5. การจัดการน้ำ การจัดการขยะ การบำบัดน้ำเสีย 5. Water supply, sewerage, waste management and remediation activities	0.7	8,292.0	-	-	0.0	0.0	-	-	-		- 5. Water supply, sewerage, waste management and remediation activities	
	6. การก่อสร้าง 6. Construction	62.0	10,334.7	0.7	-	1.0	2.2	-	6.2	-		0.7. 6. Construction	
	7. การขนส่ง และการขนส่งทางอากาศ การซ่อมยานยนต์ 7. Wholesale and retail trade; repair of motor vehicles and motorcycles	82.6	10,646.7	0.8	1.8	10.3	4.3	0.8	3.9	-		1.2. 7. Wholesale and retail trade; repair of motor vehicles and motorcycles	
	8. การขนส่ง และยานยนต์ 8. Transportation and storage	14.7	12,082.6	-	0.2	1.9	0.7	0.4	0.2	-		0.1. 8. Transportation and storage	
	9. ที่พักแรมและบริการด้านอาหาร 9. Accommodation and food service activities	53.6	11,523.6	0.7	1.7	25.9	35.5	2.6	1.4	-		1.9. 9. Accommodation and food service activities	
	10. ข้อมูลข่าวสารและการสื่อสาร 10. Information and communication	1.4	30,139.7	-	-	0.3	0.0	-	-	-		- 10. Information and communication	
	11. กิจกรรมทางการเงินและการประกันภัย 11. Financial and insurance activities	6.6	21,688.4	-	-	0.2	-	-	0.1	-		- 11. Financial and insurance activities	
	12. กิจกรรมอสังหาริมทรัพย์ 12. Real estate activities	2.5	22,187.2	-	0.0	-	-	-	0.7	-		- 12. Real estate activities	
	13. กิจกรรมทางวิชาชีพ กิจกรรมทางเทคนิค และเทคโนโลยี 13. Professional, scientific and technical activities	4.2	15,757.7	-	-	0.9	0.8	-	0.6	-		- 13. Professional, scientific and technical activities	
	14. กิจกรรมการบริการและการค้าปลีก 14. Administrative and support service activities	13.7	10,704.4	-	0.8	3.0	2.0	0.6	0.3	-		- 14. Administrative and support service activities	
	15. การบริหารราชการ การป้องกันประเทศ การบังคับใช้กฎหมาย 15. Public administration and defence; compulsory social security	-	-	-	-	-	-	-	-	-		- 15. Public administration and defence; compulsory social security	
	16. การศึกษา 16. Education	6.6	13,961.8	-	-	0.3	-	-	-	-		- 16. Education	
	17. กิจกรรมด้านสุขภาพและการบริการสุขภาพ 17. Human health and social work activities	1.0	14,028.2	-	-	-	-	-	-	-		- 17. Human health and social work activities	
	18. ศิลปะ ความบันเทิง และนันทนาการ 18. Arts, entertainment and recreation	4.2	11,208.2	-	-	1.0	1.3	0.2	0.0	-		- 18. Arts, entertainment and recreation	
	19. กิจกรรมบริการอื่น ๆ 19. Other service activities	9.0	7,580.8	-	0.1	0.3	0.3	0.1	0.5	-		- 19. Other service activities	
	20. กิจกรรมการจ้างงานในครัวเรือนส่วนบุคคล การผลิตสินค้าและบริการที่ขึ้นและตั้งขึ้นในครัวเรือน 20. Activities of households as employers; undifferentiated goods and services-producing activities of households for own use	0.8	8,885.0	-	-	-	-	-	0.1	-		- 20. Activities of households as employers; undifferentiated goods and services-producing activities of households for own use	
	21. กิจกรรมขององค์การระหว่างประเทศ 21. Activities of extraterritorial organizations and bodies	0.6	200,000.0	-	-	-	-	-	-	-		- 21. Activities of extraterritorial organizations and bodies	
	22. ไม่ทราบ 22. Unknown	-	-	-	-	-	-	-	-	-		- 22. Unknown	

หน่วยนับเป็น : In Thousands

ตารางที่ 16 จำนวนผู้จ้างงาน จำนวนค่าจ้างเฉลี่ย สมทบโบนัสเฉลี่ยที่ได้รับ อุตสาหกรรม เพศ และเขตการปกครอง ภาคใต้ (ต่อ)  
 TABLE 16 PRIVATE EMPLOYEE BY AVERAGE WAGE, FRINGE BENEFIT, INDUSTRY, SEX AND AREA, SOUTHERN REGION (Contd.)

ไตรมาสที่ 4/2560 : Quarter 4/2017	อุตสาหกรรม Industry	จำนวนผู้จ้าง Employee		ได้รับเป็นเงิน In Cash					ได้รับเป็นของ In Kind				INDUSTRY
		Private	Total	โบนัส Bonus	ค่าจ้างรวม Overtime	เงินอื่นๆ Other Income	อาหาร Food	เครื่องนุ่งห่ม Clothes	ที่อยู่อาศัย Housing	อื่นๆ Others			
											Average	Wage	
	หญิง		394.0	1.6	8.8	50.3	66.5	5.8	12.7	7.0			FEMALE
1. เกษตรกรรม การปศุสัตว์ และการประมง		32.1	5,058.9	0.1	-	1.5	0.2	-	-	-	0.7	0.7	0.7 1. Agriculture, forestry and fishing
2. การทำเหมืองแร่ และหินปูน		0.6	11,500.0	-	-	-	-	-	-	-	-	-	- 2. Mining and quarrying
3. การผลิต		35.6	9,450.4	-	0.3	5.6	1.0	0.1	1.9	0.1	0.7	0.7	0.7 3. Manufacturing
4. ไฟฟ้า ก๊าซ ไอน้ำ และระบบปรับอากาศ		0.1	5,906.6	-	-	-	-	-	-	-	-	-	- 4. Electricity, gas, steam and air conditioning supply
5. การค้าปลีก การบริการ และการซ่อมยานยนต์		-	-	-	-	-	-	-	-	-	-	-	- 5. Water supply, sewerage, waste management and remediation activities
6. การก่อสร้าง		8.8	10,219.7	-	-	-	0.0	-	1.1	-	-	-	- 6. Construction
7. การขนส่ง และการพาณิชย์ การซ่อมยานยนต์		81.9	11,376.2	1.0	2.6	14.5	5.7	1.0	3.7	3.7	3.9	3.9	3.9 7. Wholesale and retail trade; repair of motor vehicles and motorcycles
8. การขนส่ง และสถานีเดินรถไฟ		5.5	13,523.2	-	1.1	0.4	0.2	0.1	0.0	0.0	-	-	- 8. Transportation and storage
9. พลังงานและกิจการสาธารณูปโภค		73.5	10,458.8	0.4	3.3	23.5	54.6	3.8	2.2	2.2	2.9	2.9	2.9 9. Accommodation and food service activities
10. ข้อมูลข่าวสารและการสื่อสาร		0.9	16,500.5	-	-	0.1	-	-	-	-	-	-	- 10. Information and communication
11. กิจกรรมทางการเงินและการประกันภัย		10.2	20,688.2	0.2	0.5	1.5	-	0.2	0.0	0.0	-	-	- 11. Financial and insurance activities
12. กิจกรรมอสังหาริมทรัพย์		1.2	13,158.9	-	-	-	0.0	-	-	-	-	-	- 12. Real estate activities
13. กิจกรรมวิชาชีพ วิทยาศาสตร์ และเทคโนโลยี		3.6	14,119.1	-	-	-	-	-	-	-	-	-	- 13. Professional, scientific and technical activities
14. กิจกรรมการบริการและการบริการสนับสนุน		8.0	12,454.6	-	0.5	1.1	0.1	-	-	-	-	-	- 14. Administrative and support service activities
15. การบริหารราชการ การป้องกันประเทศ การป้องกันภัยพิบัติ		-	-	-	-	-	-	-	-	-	-	-	- 15. Public administration and defence; compulsory social security
16. การศึกษา		14.4	13,915.5	-	-	0.9	0.9	-	-	-	-	-	- 16. Education
17. กิจกรรมด้านสุขภาพและการดูแลสุขภาพ		7.0	16,887.5	-	-	0.3	0.2	0.2	0.1	0.1	0.1	0.1	0.1 17. Human health and social work activities
18. ศิลปะ วัฒนธรรม กีฬา และนันทนาการ		1.9	12,420.9	-	-	0.4	0.7	-	-	-	-	-	- 18. Arts, entertainment and recreation
19. กิจกรรมบริการอื่น ๆ		10.4	8,566.8	-	-	0.8	0.9	-	-	-	-	-	- 19. Other service activities
20. กิจกรรมการจ้างงานในครัวเรือนส่วนบุคคล การผลิตสินค้าและบริการที่ขึ้นทะเบียนเพื่อใช้ในครัวเรือน		8.5	7,887.6	-	0.4	-	2.0	0.4	2.0	2.0	2.0	2.0	2.0 20. Activities of households as employers; undifferentiated goods and services-producing activities of households for own use
21. กิจกรรมขององค์การระหว่างประเทศ		-	-	-	-	-	-	-	-	-	-	-	- 21. Activities of extraterritorial organizations and bodies
22. ไม่ทราบ		-	-	-	-	-	-	-	-	-	-	-	- 22. Unknown

หน่วยนับเป็น : In Thousands

ตารางที่ 16 จำนวนผู้จ้างงาน ค่าตอบแทนจ้างเฉลี่ย และประโยชน์ที่ได้รับ ผู้จ้างงาน พหุ และเขตภาคใต้ (ต่อ)  
 TABLE 16 PRIVATE EMPLOYEE BY AVERAGE WAGE, FRINGE BENEFIT, INDUSTRY, SEX AND AREA, SOUTHERN REGION (Contd.)

อุตสาหกรรม Industry	จำนวนผู้จ้าง Total Private Employee	ผู้จ้างงานที่ได้รับมอบหมายโดยผู้จ้าง Private Employee Receive Fringe Benefit				ผู้จ้างงานที่ไม่ได้รับมอบหมายโดยผู้จ้าง Private Employee Do not Receive Fringe Benefit				อุตสาหกรรม Industry
		ผู้จ้างงานในเงินสด In Cash		ผู้จ้างงานในสิ่งของ In Kind		ผู้จ้างงานในเงินสด In Cash		ผู้จ้างงานในสิ่งของ In Kind		
		โบนัส Bonus	ค่าล่วงเวลา Overtime	เงินอื่นๆ Other Income	อาหาร Food	เสื้อผ้า Clothes	ที่อยู่ Housing	อื่นๆ Others		
<b>รวม</b>	1,217.9	2.0	54.5	81.3	107.5	6.1	69.2	28.4	<b>TOTAL</b>	
ชาย Male	748.5	1.7	34.6	44.0	57.3	4.6	46.4	18.7	<b>MALE</b>	
1. อุตสาหกรรม การป่าไม้ และการประมง Agriculture, forestry and fishing	304.2	-	-	4.8	10.5	0.7	30.4	-	6.3	
2. การขุดเหมืองแร่ และเหมืองหิน Mining and quarrying	3.4	-	0.9	0.3	0.9	0.9	0.3	-	0.9	
3. การผลิต Manufacturing	93.0	-	20.1	4.8	8.3	0.7	8.4	-	-	
4. ไฟฟ้า ก๊าซ ไนโตรเจน พลังความร้อน Electricity, gas, steam and air conditioning supply	0.1	-	-	0.1	-	-	-	-	-	
5. การซ่อมแซม การจัดการและการบำบัดน้ำเสีย ของเสีย และสิ่งปนเปื้อน Water supply, sewerage, waste management and remediation activities	-	-	-	-	-	-	-	-	-	
6. การก่อสร้าง Construction	117.9	1.0	2.4	0.4	1.0	-	2.4	-	4.1	
7. การขนส่ง และการพาหนะเพื่อการขนส่งส่วนบุคคล Wholesale and retail trade; repair of motor vehicles and motorcycles	8,903.9	0.5	1.7	10.0	8.5	-	3.7	-	5.7	
8. การขนส่งและยานพาหนะส่วนบุคคล Transportation and storage	113.8	0.2	2.6	4.7	3.3	1.4	0.7	-	1.1	
9. ที่พักแรมและบริการที่พัก Accommodation and food service activities	23.9	-	3.1	12.4	21.7	0.5	-	-	9.9	
10. ข้อมูลข่าวสารและการสื่อสาร Information and communication	27.5	-	-	0.2	-	-	-	-	-	
11. กิจกรรมทางการเงินและการประกันภัย Financial and insurance activities	3.8	-	-	0.5	-	-	-	-	-	
12. กิจกรรมอสังหาริมทรัพย์ Real estate activities	1.8	-	-	-	-	-	-	-	-	
13. กิจกรรมทางวิชาชีพ วิทยาศาสตร์ และเทคนิค Professional, scientific and technical activities	0.6	-	-	-	-	-	-	-	-	
14. กิจกรรมการบริการและการจัดการข้อมูล Administrative and support service activities	3.6	-	0.8	0.3	0.7	-	-	-	-	
15. การบริหารราชการ การป้องกันประเทศ Public administration and defence; compulsory social security	15.6	-	1.8	3.1	1.6	0.2	-	-	-	
16. การศึกษา Education	-	-	-	-	-	-	-	-	-	
17. กิจกรรมสุขภาพและสวัสดิการสังคม Human health and social work activities	7.7	-	-	0.9	-	-	-	-	-	
18. ศิลปะ วัฒนธรรม กีฬา และนันทนาการ Arts, entertainment and recreation	1.1	-	0.2	-	-	-	-	-	-	
19. กิจกรรมบริการด้านอื่นๆ Other service activities	6.1	-	0.3	0.9	0.6	0.2	0.4	-	0.4	
20. กิจกรรมการจ้างงานในครัวเรือนที่ไม่แบ่งประเภท การผลิตภัณฑ์และบริการที่ทำขึ้นเพื่อใช้โดยครัวเรือน Activities of households as employers; undifferentiated goods and services-producing activities of households for own use	22.0	-	0.8	0.7	0.2	-	-	-	0.2	
21. กิจกรรมของสหภาพแรงงาน Activities of extraterritorial organizations and bodies	2.5	-	-	-	0.2	-	-	-	-	
22. ไม่ทราบ Unknow	-	-	-	-	-	-	-	-	-	

ไตรมาสที่ 4/2560 - Quarter 4/2017

หน่วยนับเป็น : in Thousand

ตารางที่ 16 เงินค่าจ้างโดยเฉลี่ย รายบุคคลค่าจ้างเฉลี่ย รายชั่วโมงโดยเฉลี่ย รายวัน รายไตรมาส รายปี และรายภูมิภาค ภาคใต้ (ต่อ)  
 TABLE 16 PRIVATE EMPLOYEE BY AVERAGE WAGE, FRINGE BENEFIT, INDUSTRY, SEX AND AREA, SOUTHERN REGION (CENT.)

อุตสาหกรรม Industry	จำนวนผู้จ้าง Total Private Employee	ค่าจ้างเฉลี่ย Average Wage	ได้รับเงินใน Cash ได้รับเงินใน Cash				ได้รับเงินใน Kind ได้รับเงินใน Kind			INDUSTRY
			โบนัส Bonus	ค่าจ้างปกติ Overtime	เงินอื่นๆ Other Income	อาหาร Food	เสื้อผ้า Clothes	ที่อยู่อาศัย Housing	อื่นๆ Others	
<b>หญิง</b>	469.4	7,499.7	0.3	19.9	37.3	50.2	1.5	22.8	9.7	<b>FEMALE</b>
1. เกษตรกรรม การปศุสัตว์ และการประมง Agriculture, forestry and fishing	175.7	4,323.1	-	-	3.0	0.9	-	10.8	-	3.8 1. Agriculture, forestry and fishing
2. การทำเหมืองแร่ และหินอ่อน Mining and quarrying	1.7	9,661.7	-	-	0.2	-	-	-	-	- 2. Mining and quarrying
3. การผลิต Manufacturing	86.8	8,200.6	-	7.5	4.3	3.0	-	8.3	-	0.5 3. Manufacturing
4. ไฟฟ้า ก๊าซ ไอน้ำ และระบบปรับอากาศ Electricity, gas, steam and air conditioning supply	-	-	-	-	-	-	-	-	-	- 4. Electricity, gas, steam and air conditioning supply
5. การก่อสร้าง การซ่อมแซมการบำรุงซ่อม ซ่อมแซม และสิ่งปลูกสร้าง Construction and remediation activities	-	-	-	-	-	-	-	-	-	- 5. Water supply, sewerage, waste management and remediation activities
6. การก่อสร้าง Construction	11.3	8,598.2	-	-	-	0.2	-	0.8	-	2.6 6. Construction
7. การขนส่ง และการขายปลีก การซ่อมยานยนต์ Wholesale and retail trade; repair of motor vehicles and motorcycles	88.1	9,479.8	-	7.6	12.8	5.7	0.2	0.9	-	1.3 7. Wholesale and retail trade; repair of motor vehicles and motorcycles
8. การขนส่ง และการขนส่งทางน้ำ Transportation and storage	3.4	18,110.5	-	0.4	0.1	0.4	0.2	-	-	- 8. Transportation and storage
9. ที่พักแรม และบริการด้านอาหาร Accommodation and food service activities	49.2	8,928.6	0.3	2.7	11.7	35.7	1.0	0.1	-	1.5 9. Accommodation and food service activities
10. ข้อมูล การสื่อสาร และการโทรคมนาคม Information and communication	1.9	11,384.5	-	-	-	-	-	-	-	- 10. Information and communication
11. กิจกรรมทางการเงินและการประกันภัย Financial and insurance activities	7.9	17,477.7	-	-	0.6	-	-	-	-	- 11. Financial and insurance activities
12. กิจกรรมอสังหาริมทรัพย์ Real estate activities	2.7	15,280.1	-	0.2	-	-	-	-	-	- 12. Real estate activities
13. กิจกรรมความรู้ ความรู้ ทักษะทางวิชาชีพ และเทคโนโลยี Professional, scientific and technical activities	2.7	11,195.5	-	-	0.2	0.7	-	0.7	-	- 13. Professional, scientific and technical activities
14. กิจกรรมการบริการและการบริการสนับสนุน Administrative and support service activities	8.7	9,927.4	-	1.5	1.1	1.3	0.2	-	-	- 14. Administrative and support service activities
15. การบริหารราชการ การป้องกันประเทศ การบังคับใช้กฎหมาย Compulsory social security	-	-	-	-	-	-	-	-	-	- 15. Public administration and defence; compulsory social security
16. การศึกษา Education	13.8	11,264.2	-	-	2.6	0.7	-	-	-	0.3 16. Education
17. กิจกรรมที่พักพิงและสถานประกอบการ Human health and social work activities	4.2	9,132.9	-	-	0.2	0.2	-	0.2	-	- 17. Human health and social work activities
18. ศิลปะ ความบันเทิง และนันทนาการ Arts, entertainment and recreation	2.1	10,664.7	-	-	0.3	0.6	-	-	-	- 18. Arts, entertainment and recreation
19. กิจกรรมบริการอื่น ๆ Other service activities	4.3	7,327.1	-	-	0.2	0.7	-	-	-	- 19. Other service activities
20. กิจกรรมการจ้างงานในครัวเรือนไม่แสวงหากำไร Activities of households as employers, undifferentiated goods and services-producing activities of households for own use	4.9	6,785.7	-	-	-	2.1	-	1.0	-	- 20. Activities of households as employers, undifferentiated goods and services-producing activities of households for own use
21. กิจกรรมของสหภาพการจ้างงาน Activities of extraterritorial organizations and bodies	-	-	-	-	-	-	-	-	-	- 21. Activities of extraterritorial organizations and bodies
22. ไม่ทราบ Unknown	-	-	-	-	-	-	-	-	-	- 22. Unknown

TABLE 17 GOVERNMENT EMPLOYEE BY AVERAGE WAGE, RINGE BENNETT, INDUSTRY, SOUTHERN REGION  
 តារាង 17 ឧបត្ថម្ភរដ្ឋបាល ដោយមធ្យមប្រាក់ខ្ចីប្រចាំខែ រីនហ្សេបណេត ឧស្សាហកម្ម តំបន់ភាគអាគ្នេយ៍

ឧស្សាហកម្ម Industry	សរុប Total Government Employee	មធ្យមប្រាក់ខ្ចី Average Wage	ប្រាក់បៀវត្សរ៍មធ្យមប្រចាំខ្ចីរបស់រដ្ឋបាល Average Government Employee Salary					ផ្សេងៗ Others	សរុប TOTAL	ឧស្សាហកម្ម INDUSTRY
			ប្រាក់បៀវត្សរ៍ Basic Salary	ប្រាក់បៀវត្សរ៍បន្ថែម Overseas Allowance	ប្រាក់បៀវត្សរ៍ផ្សេងៗ Other Income	ប្រាក់បៀវត្សរ៍រដ្ឋបាល Government Employee Basic Salary	ប្រាក់បៀវត្សរ៍ផ្សេងៗ Others			
1. កសិកម្ម រុក្ខាប្រមាញ់ និងនេសាទ Agriculture, forestry and fishing	-	-	-	-	-	-	-	-	-	1. Agriculture, forestry and fishing
2. វាយតម្លៃ និងប្រមូលផល Mining and quarrying	-	-	-	-	-	-	-	-	-	2. Mining and quarrying
3. ឧស្សាហកម្ម Manufacturing	-	-	-	-	-	-	-	-	-	3. Manufacturing
4. ភ្លើង កំដៅ និងស្វ័យប្រវត្តិ Electricity, gas, steam and air conditioning supply	15.3	22,887.1	0.2	0.1	2.9	-	1.8	1.5	1.5	4. Electricity, gas, steam and air conditioning supply
5. ទឹកស្អាត ទឹកស្អាត និងការគ្រប់គ្រងទម្រង់ទឹក Water supply, sewerage, waste management and remediation activities	3.9	16,893.1	-	0.1	0.4	-	-	-	-	5. Water supply, sewerage, waste management and remediation activities
6. ការសាងសង់ Construction	-	-	-	-	-	-	-	-	-	6. Construction
7. ការដឹកជញ្ជូន និងស្រាវជ្រាវ Transportation and storage	0.1	9,000.0	-	0.1	-	-	-	-	-	7. Transportation and storage
8. ការដឹកជញ្ជូន និងស្រាវជ្រាវ Accommodation and food service activities	4.2	18,594.3	0.1	0.7	0.7	0.2	0.3	0.2	0.2	8. Accommodation and food service activities
9. ព័ត៌មាន និងទូរគមនាគមន៍ Information and communication	0.0	6,600.0	-	-	-	0.0	-	-	-	9. Information and communication
10. ធារណៈប្រយោជន៍ Financial and insurance activities	4.3	35,064.8	-	-	1.2	-	0.2	0.3	0.3	10. Financial and insurance activities
11. ការសាងសង់ និងការគ្រប់គ្រងទម្រង់ទឹក Real estate activities	14.0	27,662.2	-	0.7	1.8	-	-	1.3	0.1	11. Real estate activities
12. ការសាងសង់ និងការគ្រប់គ្រងទម្រង់ទឹក Professional, scientific and technical activities	-	-	-	-	-	-	-	-	-	12. Professional, scientific and technical activities
13. ការសាងសង់ និងការគ្រប់គ្រងទម្រង់ទឹក Administrative and support service activities	19.0	17,882.7	-	-	1.4	-	-	13.1	-	13. Administrative and support service activities
14. ការសាងសង់ និងការគ្រប់គ្រងទម្រង់ទឹក Public administration and defence; compulsory social security	0.6	14,602.9	-	2.5	78.5	-	-	-	-	14. Public administration and defence; compulsory social security
15. ការសាងសង់ និងការគ្រប់គ្រងទម្រង់ទឹក Education	20.8	17,699.0	0.2	-	-	1.4	0.7	15.2	0.3	15. Education
16. ការសាងសង់ និងការគ្រប់គ្រងទម្រង់ទឹក Human health and social work activities	133.1	20,903.3	0.2	1.2	51.9	5.3	0.8	4.6	-	16. Human health and social work activities
17. ការសាងសង់ និងការគ្រប់គ្រងទម្រង់ទឹក Arts, entertainment and recreation	69.1	19,683.3	-	8.4	23.2	0.8	-	8.5	0.1	17. Arts, entertainment and recreation
18. ការសាងសង់ និងការគ្រប់គ្រងទម្រង់ទឹក Other service activities	4.3	10,363.5	-	-	0.5	-	-	-	-	18. Other service activities
19. ការសាងសង់ និងការគ្រប់គ្រងទម្រង់ទឹក Activities of households as employers, intermediate goods and service providers, and as household workers	1.5	41,964.4	-	-	-	-	-	-	-	19. Activities of households as employers, intermediate goods and service providers, and as household workers
20. ការសាងសង់ និងការគ្រប់គ្រងទម្រង់ទឹក Activities of extra-territorial organizations and bodies	-	-	-	-	-	-	-	-	-	20. Activities of extra-territorial organizations and bodies
21. ការសាងសង់ និងការគ្រប់គ្រងទម្រង់ទឹក Unknown	-	-	-	-	-	-	-	-	-	21. Unknown
22. ការសាងសង់ និងការគ្រប់គ្រងទម្រង់ទឹក Unknown	-	-	-	-	-	-	-	-	-	22. Unknown

ឯកតា: គិតជាពាន់រៀល  
Unit: in thousands





តារាង 17 ទិន្នន័យស្តីពី ប្រាក់បៀវត្ស មធ្យមរបស់បុគ្គលិករដ្ឋបាល តាមប្រភេទស្ថាប័ន ភេទ និងតំបន់ ឧបទ្វីបអាស៊ីអាគ្នេយ៍

ឈ្មោះស្ថាប័ន	ប្រភេទ	ចំនួនបុគ្គលិក	ប្រាក់បៀវត្សមធ្យម	ប្រភេទប្រាក់បៀវត្ស							សរុប	ឧបទ្វីបអាស៊ីអាគ្នេយ៍
				ប្រាក់បៀវត្ស	ប្រាក់បៀវត្ស	ប្រាក់បៀវត្ស	ប្រាក់បៀវត្ស	ប្រាក់បៀវត្ស	ប្រាក់បៀវត្ស	ប្រាក់បៀវត្ស		
សរុប		28.3	22,864.5	0.5	8.6	77.3	0.6	37.1	2.4	2.1		
1. រដ្ឋបាលកណ្តាល	Central Government	107.0	22,493.2	0.3	2.9	38.5	0.1	21.0	-	-		
2. រដ្ឋបាលខេត្ត	Sub-central Government	-	47,307.2	-	-	-	-	-	-	-		
3. ក្រសួង	Ministry	0.1	10,483.1	-	-	-	-	-	-	-		
4. អង្គការសហប្រតិបត្តិការ	International Organization	4.3	30,002.2	0.2	-	1.1	-	1.5	-	-		
5. អង្គការសហប្រតិបត្តិការសេដ្ឋកិច្ច និងហិរញ្ញវត្ថុអាស៊ីអាគ្នេយ៍	ASEAN Secretariat	1.9	16,282.6	-	0.1	0.2	-	-	-	-		
6. ក្រសួងសេដ្ឋកិច្ច	Ministry of Economy and Finance	-	-	-	-	-	-	-	-	-		
7. ក្រសួងសេដ្ឋកិច្ច និងហិរញ្ញវត្ថុ	Ministry of Economy and Finance	0.1	9,000.0	-	-	-	-	-	-	-		
8. ក្រសួងសេដ្ឋកិច្ច និងហិរញ្ញវត្ថុ	Ministry of Economy and Finance	2.2	23,953.1	0.1	0.5	0.7	-	0.1	-	-		
9. ក្រសួងសេដ្ឋកិច្ច និងហិរញ្ញវត្ថុ	Ministry of Economy and Finance	-	-	-	-	-	-	-	-	-		
10. ក្រសួងសេដ្ឋកិច្ច និងហិរញ្ញវត្ថុ	Ministry of Economy and Finance	3.4	41,693.3	-	-	-	-	-	-	-		
11. ក្រសួងសេដ្ឋកិច្ច និងហិរញ្ញវត្ថុ	Ministry of Economy and Finance	3.1	27,036.9	-	-	0.8	-	0.4	-	-		
12. ក្រសួងសេដ្ឋកិច្ច និងហិរញ្ញវត្ថុ	Ministry of Economy and Finance	-	-	-	-	-	-	-	-	-		
13. ក្រសួងសេដ្ឋកិច្ច និងហិរញ្ញវត្ថុ	Ministry of Economy and Finance	7.4	17,412.4	-	-	0.3	-	6.2	-	-		
14. ក្រសួងសេដ្ឋកិច្ច និងហិរញ្ញវត្ថុ	Ministry of Economy and Finance	-	-	-	-	-	-	-	-	-		
15. ក្រសួងសេដ្ឋកិច្ច និងហិរញ្ញវត្ថុ	Ministry of Economy and Finance	58.2	20,690.0	-	1.5	26.6	0.1	9.9	0.4	-		
16. ក្រសួងសេដ្ឋកិច្ច	Ministry of Economy and Finance	16.1	25,564.0	-	-	5.2	-	1.6	-	-		
17. ក្រសួងសេដ្ឋកិច្ច និងហិរញ្ញវត្ថុ	Ministry of Economy and Finance	7.3	21,026.4	-	0.9	3.2	-	1.1	-	-		
18. ក្រសួងសេដ្ឋកិច្ច និងហិរញ្ញវត្ថុ	Ministry of Economy and Finance	1.6	9,422.4	-	-	0.2	-	-	-	-		
19. ក្រសួងសេដ្ឋកិច្ច និងហិរញ្ញវត្ថុ	Ministry of Economy and Finance	0.1	3,000.0	-	-	-	-	-	-	-		
20. ក្រសួងសេដ្ឋកិច្ច និងហិរញ្ញវត្ថុ	Ministry of Economy and Finance	-	-	-	-	-	-	-	-	-		
21. ក្រសួងសេដ្ឋកិច្ច និងហិរញ្ញវត្ថុ	Ministry of Economy and Finance	-	-	-	-	-	-	-	-	-		
22. មិនស្គាល់	Unknown	-	-	-	-	-	-	-	-	-		

ឯកតា: រៀល

Source: 2017

តារាង 17 ទិន្នន័យស្តីពីប្រាក់បៀវត្សរបស់បុគ្គលិករដ្ឋបាល តាមស្រុក/ខេត្ត តាមស្រុក/ខេត្ត និងតាមស្រុក/ខេត្ត (បន្ត)

TABLE 17 GOVERNMENT EMPLOYEE BY AVERAGE WAGE, PRINCIPAL INDUSTRY, SEX AND AREA, SOUTHERN REGION (Contd.)

ឈ្មោះស្រុក/ខេត្ត	ឈ្មោះស្រុក/ខេត្ត	ចំនួនបុគ្គលិករដ្ឋបាល	មធ្យមប្រាក់បៀវត្ស	ប្រភេទប្រាក់បៀវត្ស					ស្រុក/ខេត្ត					ឈ្មោះស្រុក/ខេត្ត
				ប្រាក់បៀវត្ស	ប្រាក់បៀវត្ស	ប្រាក់បៀវត្ស	ប្រាក់បៀវត្ស	ប្រាក់បៀវត្ស	ប្រាក់បៀវត្ស	ប្រាក់បៀវត្ស	ប្រាក់បៀវត្ស	ប្រាក់បៀវត្ស	ប្រាក់បៀវត្ស	
			Average	Wage	Bonus	Overtime	Other income	Food	Clothes	Housing	Others			
1. ខេត្តកោះកុង	19.3	23,249.7	0.2	3.7	38.8	0.3	0.5	16.5	0.4					
2. ខេត្តកោះកុង	0.4	20,608	-	-	-	-	0.2	-	-	-	-			
3. កោះកុង	-	-	-	-	-	-	-	-	-	-	-			
4. ខេត្តកោះកុង	1.4	49,603	-	-	0.3	-	-	-	-	-	-			
5. ខេត្តកោះកុង	0.7	18,033.1	-	-	0.1	-	-	-	-	-	-			
6. កោះកុង	-	-	-	-	-	-	-	-	-	-	-			
7. កោះកុង	-	-	-	-	-	-	-	-	-	-	-			
8. កោះកុង	0.8	11,601	-	0.2	0.1	-	0.2	0.2	-	-	-			
9. កោះកុង	0.0	6,600.0	-	-	-	0.0	-	-	-	-	-			
10. កោះកុង	0.2	123,184	-	-	0.1	-	-	-	0.1	-	-			
11. កោះកុង	2.6	20,741.6	-	0.7	0.2	-	-	-	0.1	-	-			
12. កោះកុង	-	-	-	-	-	-	-	-	-	-	-			
13. កោះកុង	6.8	20,34.5	-	-	0.3	-	-	-	-	5.6	-			
14. កោះកុង	0.4	16,012.4	-	-	-	-	-	-	-	-	-			
15. កោះកុង	36.8	19,736.8	0.2	0.3	10.2	-	-	-	2.0	-	-			
16. កោះកុង	99.5	26,916.9	-	0.1	16.5	0.2	-	-	2.2	-	-			
17. កោះកុង	29.3	23,385.6	-	4.4	11.1	0.1	-	-	6.4	-	-			
18. កោះកុង	0.4	15,372	-	-	-	-	-	-	-	-	-			
19. កោះកុង	0.0	9,000	-	-	-	-	-	-	-	-	-			
20. កោះកុង	-	-	-	-	-	-	-	-	-	-	-			
21. កោះកុង	-	-	-	-	-	-	-	-	-	-	-			
22. កោះកុង	-	-	-	-	-	-	-	-	-	-	-			

INDUSTRY

1. Agriculture, forestry and fishing

2. Mining and quarrying

3. Manufacturing

4. Electricity, gas, steam and air conditioning supply

5. Water supply, sewerage, waste management and remediation activities

6. Construction

7. Wholesale and retail trade; repair of motor vehicles, motorcycles

8. Transportation and storage

9. Accommodation and food service activities

10. Information and communication

11. Finance and insurance activities

12. Real estate activities

13. Professional, scientific and technical activities

14. Administrative and support service activities

15. Public administration and defence; compulsory social security

16. Education

17. Human health and social work activities

18. Arts, entertainment and recreation

19. Other service activities

20. Activities of households as employers; undifferentiated goods and services-producing activities of households for own use

21. Activities of extraterrestrial organizations and bodies

22. Unknown

ตารางที่ 17 จำนวนผู้จ้างภาค จำนวนตามค่าจ้างเฉลี่ย และเขตภาคของภาคใต้ (ต่อ)

TABLE 17 GOVERNMENT EMPLOYEE BY AVERAGE WAGE, FRINGE BENEFIT, INDUSTRY, SEX AND AREA, SOUTHERN REGION (Contd.)

อุตสาหกรรม Industry	จำนวน ผู้จ้างรัฐ Total Government Employee	ค่าจ้างเฉลี่ย Average Wage	ได้รับเงินเป็น In Cash				ได้รับเงินนอก In Kind			อื่นๆ Others	INDUSTRY
			โบนัส Bonus	ค่าล่วงเวลา Overtime	เงินอื่นๆ Other Income	อาหาร Food	เสื้อผ้า Clothes	ที่อยู่อาศัย Housing			
<b>อุตสาหกรรม</b>	<b>249.8</b>	<b>17,422.2</b>	<b>0.2</b>	<b>5.2</b>	<b>85.3</b>	<b>6.9</b>	<b>1.4</b>	<b>7.5</b>	<b>-</b>	<b>TOTAL</b>	
ชาย	114.5	17,001.3	-	1.5	42.5	1.0	0.6	4.6	-	MALE	
1. เกษตรกรรม การป่าไม้ และการประมง	1.5	5,906.0	-	-	-	-	-	-	-	1. Agriculture, forestry and fishing	
2. การทำเหมืองแร่ และแร่ชนิดอื่น	-	-	-	-	-	-	-	-	-	2. Mining and quarrying	
3. การผลิต	0.2	29,000.0	-	-	-	-	-	-	-	3. Manufacturing	
4. ไฟฟ้า ก๊าซ ไนโตรเจนและระบบปรับอากาศ	8.0	17,228.4	-	0.1	1.5	-	-	0.3	-	4. Electricity, gas, steam and air conditioning supply	
5. การจัดหาวัตถุดิบ การจัดการและการบำบัดน้ำเสีย ของเสีย และสิ่งปฏิกูล	0.8	18,770.9	-	-	-	-	-	-	-	5. Water supply, sewerage, waste management and remediation activities	
6. การก่อสร้าง	-	-	-	-	-	-	-	-	-	6. Construction	
7. การขนส่ง และการขนส่งพิเศษ การเรือและการบิน	-	-	-	-	-	-	-	-	-	7. Wholesale and retail trade, repair of motor vehicles, motorcycles, mopeds and scooters	
8. การขนส่ง และยานยนต์ไฟฟ้า	1.1	12,562.2	-	-	-	-	-	-	-	8. Transportation and storage	
9. ที่พักแรมและภัตตาคาร	-	-	-	-	-	-	-	-	-	9. Accommodation and food service activities	
10. ซักล้าง การบริการเสริมการ	0.4	12,000.0	-	-	0.4	-	-	-	-	10. Information and communication	
11. กิจกรรมทางการเงินและการประกันภัย	3.4	34,480.1	-	-	0.4	-	-	0.4	-	11. Financial and insurance activities	
12. กิจกรรมก่อสร้าง	-	-	-	-	-	-	-	-	-	12. Real estate activities	
13. กิจกรรมที่ปรึกษา วิศวกรรม สถาปัตยกรรม	2.0	13,247.0	-	-	0.2	-	-	0.7	-	13. Professional, scientific and technical activities	
14. กิจกรรมการบริการและการบริการส่วนบุคคล	-	-	-	-	-	-	-	-	-	14. Administrative and support service activities	
15. การบริหารราชการ การป้องกันประเทศ การบังคับใช้กฎหมาย	66.4	15,449.4	-	0.5	29.6	0.8	0.6	1.8	-	15. Public administration and defence; compulsory social security	
16. การศึกษา	22.0	20,907.4	-	-	8.1	0.2	-	0.3	-	16. Education	
17. กิจกรรมสุขภาพและงานสังคมสงเคราะห์	6.7	16,882.2	-	0.8	2.1	-	-	1.0	-	17. Human health and social work activities	
18. ศิลปะ วัฒนธรรม กีฬา และนันทนาการ	1.5	10,882.1	-	-	0.3	-	-	-	-	18. Arts, entertainment and recreation	
19. กิจกรรมบริการด้านอื่น ๆ	0.6	3,806.8	-	-	-	-	-	-	-	19. Other service activities	
20. กิจกรรมการจ้างงานในครัวเรือนของตนเอง การเลี้ยงดูและที่ปรึกษาที่ตนเองจัดไว้ในครัวเรือน	-	-	-	-	-	-	-	-	-	20. Activities of households as employers; undifferentiated gross and services production of households for own use	
21. กิจกรรมขององค์การระหว่างประเทศ	-	-	-	-	-	-	-	-	-	21. Activities of extraterritorial organizations and bodies	
22. ไม่ทราบ	-	-	-	-	-	-	-	-	-	22. Unknown	

ตารางที่ 17 จำนวนผู้จ้างรัฐบาล จำนวนตามค่าจ้างเฉลี่ย และประโยชน์ที่ได้รับ อุตสาหกรรม เขต และเขตภาคของภาคใต้ (ต่อ)

อุตสาหกรรม	จำนวน ผู้จ้างรัฐบาล Total Government Employee	ค่าจ้างเฉลี่ย Average Wage	ได้รับเงินปันผลใน Cash					ได้รับเงินปันผล in Kind			INDUSTRY
			โบนัส Bonus	ค่าล่วงเวลา Overtime	เงินปันผล Other Income	อาหาร Food	เสื้อผ้า Clothes	ที่อยู่อาศัย Housing	อื่นๆ Others		
			0.2	3.7	42.8	5.9	0.8	3.0	-		
1. เกษตรกรรม การทำไม้ และการประมง	135.3	17,778.4	-	-	-	-	-	-	-	-	1. Agriculture, forestry and fishing
2. การทำเหมืองแร่ และขุดถ่านหิน	0.7	3,300.8	-	-	-	-	-	-	-	-	2. Mining and quarrying
3. การผลิต	-	-	-	-	-	-	-	-	-	-	3. Manufacturing
4. ไฟฟ้า ก๊าซ ไอน้ำ และระบบปรับอากาศ	1.7	10,895.4	-	-	-	-	-	-	-	-	4. Electricity, gas, steam and air conditioning supply
5. การจัดหา การจัดการและการบำบัดน้ำเสีย ของเสีย และสิ่งไม่พึงประสงค์	0.4	12,696.0	-	-	0.2	-	-	-	-	-	5. Water supply, sewerage, waste management and remediation activities
6. การก่อสร้าง	-	-	-	-	-	-	-	-	-	-	6. Construction
7. การขนส่ง และการพาณิชย์ การซ่อมยานยนต์	-	-	-	-	-	-	-	-	-	-	7. Wholesale and retail trade; repair of motor vehicles and motorcycles
8. การขนส่ง และสถานที่ตั้งสินค้า	0.1	18,000.0	-	-	-	-	-	-	-	-	8. Transportation and storage
9. ที่พักแรมและอาหารที่บริการ	-	-	-	-	-	-	-	-	-	-	9. Accommodation and food service activities
10. กิจกรรมทางอาชีวศึกษา	0.3	5,000.0	-	-	0.3	-	-	-	-	-	10. Information and communication
11. กิจกรรมทางการเงินและการประกันภัย	4.9	26,696.6	-	-	0.4	-	-	-	0.4	-	11. Financial and insurance activities
12. กิจกรรมอสังหาริมทรัพย์	-	-	-	-	-	-	-	-	-	-	12. Real estate activities
13. กิจกรรมการวิจัย พัฒนา และผลิต	2.7	16,419.6	-	-	0.7	-	-	-	0.7	-	13. Professional, scientific and technical activities
14. กิจกรรมการบริการและการค้าปลีก	0.2	10,000.0	-	-	-	-	-	-	-	-	14. Administrative and support service activities
15. การบริหารราชการ การป้องกันประเทศ การขนส่งทางอากาศ	41.3	15,546.5	-	0.4	12.1	0.2	-	-	1.5	-	15. Public administration and defence; compulsory social security
16. การศึกษา	55.5	20,270.5	0.2	1.1	22.1	4.9	0.8	-	0.4	-	16. Education
17. กิจกรรมสุขภาพและงานสังคมสงเคราะห์	25.8	16,274.7	-	2.2	6.9	0.7	-	-	-	-	17. Human health and social work activities
18. ศิลปะ วัฒนธรรม กีฬา และนันทนาการ	0.8	8,955.8	-	-	0.1	-	-	-	-	-	18. Arts, entertainment and recreation
19. กิจกรรมบริการที่อื่น ๆ	0.8	4,500.0	-	-	-	-	-	-	-	-	19. Other service activities
20. กิจกรรมการจ้างงานในครัวเรือนไม่แสวงหา กำไรและในครัวเรือนที่แสวงหากำไร	-	-	-	-	-	-	-	-	-	-	20. Activities of households as employers, undifferentiated and services-producing activities of households for own use
21. กิจกรรมขององค์การระหว่างประเทศ	-	-	-	-	-	-	-	-	-	-	21. Activities of extraterritorial organizations and bodies
22. ไม่ทราบ	-	-	-	-	-	-	-	-	-	-	22. Unknown

ไตรมาสที่ 4/2560 : Quarter 4/2017

เขตเทศบาล NON-MUNICIPAL AREA

หน่วยนับเป็น : in Thousands

TABLE 18. EMPLOYEE BY OCCUPATION, INCOME CLASS, SOUTHERN REGION

Income Class	Total	Occupation										TOTAL	Income Class
		Legislators & Managers	Professionals	Technicians	Clerks	Service Workers	Agricultural & Fishery	Craft & Machine	Plant & Machine	Elementary occupations	Not classifiable		
Less than 1,501 baht	2278.8	0.19	204.4	153.6	170.8	379.2	476.7	289.2	198.8	445.2	1.0		Less than 1,501 baht
1,501 - 2,500 baht	22.8	-	0.2	-	-	0.7	13.8	0.1	0.1	7.9	-		1,501 - 2,500 baht
2,501 - 3,500 baht	874	-	1.7	-	-	0.4	68.3	3.7	0.9	12.4	-		2,501 - 3,500 baht
3,501 - 4,500 baht	1267	-	2.7	-	-	3.1	93.1	6.9	0.8	20.0	-		3,501 - 4,500 baht
4,501 - 5,500 baht	1319	-	0.1	0.2	0.6	15.0	72.3	11.4	1.8	30.5	-		4,501 - 5,500 baht
5,501 - 6,500 baht	190.8	7.5	0.9	1.0	1.4	16.8	74.6	13.5	3.8	31.4	-		5,501 - 6,500 baht
6,501 - 7,500 baht	169.8	0.0	3.8	1.7	4.9	32.7	41.4	23.5	7.7	54.0	-		6,501 - 7,500 baht
7,501 - 10,000 baht	179.8	3.3	3.7	3.6	5.7	31.4	26.8	27.4	22.7	51.3	-		7,501 - 10,000 baht
10,001 - 15,000 baht	715.6	7.9	23.1	22.3	52.4	157.1	62.0	111.2	85.4	194.1	-		10,001 - 15,000 baht
15,001 - 20,000 baht	420.9	6.4	36.7	53.5	69.4	83.6	19.0	63.8	48.2	40.1	0.3		15,001 - 20,000 baht
20,001 - 30,000 baht	136.6	7.7	38.2	23.2	16.8	17.1	4.8	10.6	10.2	1.8	0.3		20,001 - 30,000 baht
More than 30,000 baht	102.6	9.8	57.2	32.4	13.7	13.7	0.7	3.7	6.7	0.8	-		More than 30,000 baht
Unknown	8.2	0.5	0.6	1.6	1.8	1.4	-	1.1	0.4	0.7	0.4		Unknown

Table 4/2560, Quarter 4/2017

Unit: baht in thousands

ตารางที่ 18 จำนวนพนักงาน จำแนกตามอาชีพ ระดับชนชั้นรายได้ และเพศ ภาคใต้  
TABLE 18 EMPLOYEE BY OCCUPATION, INCOME CLASS AND SEX, SOUTHERN REGION

ระดับชนชั้นรายได้	รวม	อาชีพ Occupation										ไม่จำแนก Not classifiable	รวม Total	INCOME CLASS
		ผู้พิพากษา Judges	ผู้บัญชาการ Legislators & Managers	ผู้ประกอบอาชีพ Professional	วิศวกร Technicians	เสมียน Clerks	พนักงานบริการ Service Workers	ช่างเทคนิค Craft & Machine associaat	ช่างควบคุมเครื่องจักร Plant & Machine controlors	ผู้ประกอบอาชีพ Elementary occupations	ไม่จำแนก Not classifiable			
ชาย Male	1,349.8	37.0	67.4	66.6	37.4	161.2	301.4	242.8	171.3	264.4	0.4	264.4	0.4	MALE
ต่ำกว่า 1,501 บาท	9.5	-	-	-	-	-	-	-	-	-	0.0	0.1	-	Less than 1,501 Baht
1,501 - 2,500 บาท	48.7	-	1.3	-	-	37.9	0.5	-	0.8	-	0.5	0.8	-	1,501 - 2,500 Baht
2,501 - 3,500 บาท	66.0	-	0.4	-	-	51.2	0.5	-	0.8	-	3.0	10.1	-	2,501 - 3,500 Baht
3,501 - 4,500 บาท	72.2	-	-	0.1	-	41.0	6.8	-	0.7	-	6.6	17.0	-	3,501 - 4,500 Baht
4,501 - 5,500 บาท	91.5	4.8	0.2	-	1.1	44.3	11.9	-	3.8	-	23.9	31.6	-	4,501 - 5,500 Baht
5,501 - 6,500 บาท	100.7	0.0	1.2	0.9	0.9	28.4	20.1	-	7.7	-	22.8	31.6	-	5,501 - 6,500 Baht
6,501 - 7,500 บาท	112.4	3.3	2.0	0.3	1.0	21.8	10.0	-	15.5	-	35.7	35.7	-	6,501 - 7,500 Baht
7,501 - 10,000 บาท	427.4	7.0	7.3	9.4	6.5	64.0	48.3	-	80.1	-	104.9	104.9	-	7,501 - 10,000 Baht
10,001 - 15,000 บาท	234.8	3.3	10.0	16.1	16.1	41.1	16.3	-	46.3	-	27.6	27.6	-	10,001 - 15,000 Baht
15,001 - 20,000 บาท	63.7	3.0	12.2	7.9	4.8	9.4	4.8	-	10.2	-	0.8	0.8	-	15,001 - 20,000 Baht
20,001 - 30,000 บาท	68.5	5.2	18.1	19.9	4.2	11.7	0.7	-	4.7	-	0.8	0.8	-	20,001 - 30,000 Baht
มากกว่า 30,000 บาท	46.4	9.9	14.7	11.0	2.0	5.2	0.1	-	0.3	-	-	-	-	More than 30,000 Baht
ไม่ทราบ	6.1	0.5	-	1.0	1.0	1.1	-	-	0.4	-	0.7	0.7	-	Unknown
รวม	1,030.0	24.9	17.0	87.0	133.4	218.0	175.3	37.4	15.6	180.8	0.6	180.8	0.6	FEMALE
ต่ำกว่า 1,501 บาท	13.3	-	0.2	-	-	0.7	-	-	-	-	0.1	-	-	Less than 1,501 Baht
1,501 - 2,500 บาท	38.6	-	0.5	-	-	0.4	-	-	0.1	-	3.2	4.1	-	1,501 - 2,500 Baht
2,501 - 3,500 บาท	60.7	-	2.4	-	-	2.7	-	-	0.1	-	3.9	9.9	-	2,501 - 3,500 Baht
3,501 - 4,500 บาท	59.7	-	0.1	0.1	0.6	8.2	31.3	-	1.0	-	4.9	13.5	-	3,501 - 4,500 Baht
4,501 - 5,500 บาท	59.3	2.8	0.7	1.0	0.3	15.3	30.2	-	0.1	-	1.6	7.6	-	4,501 - 5,500 Baht
5,501 - 6,500 บาท	69.2	-	2.6	0.9	4.0	22.8	13.0	-	0.1	-	3.4	22.4	-	5,501 - 6,500 Baht
6,501 - 7,500 บาท	63.5	-	1.7	3.3	4.7	21.4	5.0	-	7.2	-	4.6	15.6	-	6,501 - 7,500 Baht
7,501 - 10,000 บาท	288.2	0.9	15.8	12.9	45.9	93.1	13.6	-	5.3	-	89.2	89.2	-	7,501 - 10,000 Baht
10,001 - 15,000 บาท	184.1	3.1	26.7	37.3	53.3	42.5	27.7	-	1.9	-	3.9	12.5	-	10,001 - 15,000 Baht
15,001 - 20,000 บาท	67.0	4.7	28.0	15.3	12.0	7.7	-	-	-	-	0.0	1.1	-	15,001 - 20,000 Baht
20,001 - 30,000 บาท	68.1	4.6	39.1	12.5	9.5	2.1	-	-	-	-	0.3	-	-	20,001 - 30,000 Baht
มากกว่า 30,000 บาท	56.3	9.0	40.7	3.3	2.4	0.9	-	-	-	-	-	-	-	More than 30,000 Baht
ไม่ทราบ	2.1	-	0.6	0.4	0.8	0.3	-	-	-	-	-	0.0	-	Unknown

ตารางที่ 18 จำนวนผู้จ้างงานตามอาชีพ ระดับเขตภาคใต้ และเขตภาคใต้ตอนล่าง (ต่อ)

TABLE 18 EMPLOYEE BY OCCUPATION, INCOME CLASS, SEX AND AREA, SOUTHERN REGION (CONT.)

ระดับรายได้	อาชีพ Occupation										ผู้จ้างงานที่ไม่สามารถจำแนกได้	รวม	Total	INCOME CLASS		
	ผู้ดำรงตำแหน่งผู้บริหารและผู้จัดการ Leptidators & Managers	ผู้ทรงคุณวุฒิพิเศษพิเศษ Professional	เจ้าหน้าที่เทคนิค Technicians	เสมียน Clerks	ผู้ปฏิบัติงานบริการ Service Workers	ผู้ปฏิบัติงานเกษตรกรรมและประมง Agricultural & Fishery	ช่างฝีมือและช่างเทคนิค Craft & Machine	ผู้ควบคุมเครื่องจักรกล Plant & Machine	ผู้จ้างงานอาชีพขั้นต้น Elementary occupations	ไม่สามารถจำแนกได้						
ไม่ทราบ	29.2	111.3	84.7	79.5	194.4	76.9	107.6	64.1	182.2	1.0						
ต่ำกว่า 1,501 บาท	482.4	34.6	41.9	18.6	81.3	51.3	94.6	59.4	84.4	0.4						
1,501 - 2,500 บาท	-	-	-	-	-	0.5	0.0	0.1	0.3	-						
2,501 - 3,500 บาท	-	0.1	-	-	0.1	3.6	0.5	-	1.6	-						
3,501 - 4,500 บาท	-	-	-	-	1.9	6.7	0.3	0.2	2.9	-						
4,501 - 5,500 บาท	0.3	-	-	-	0.6	6.1	0.8	0.1	1.8	-						
5,501 - 6,500 บาท	0.0	0.5	0.6	0.1	4.1	4.6	5.1	1.5	5.7	-						
6,501 - 7,500 บาท	0.4	0.5	0.1	0.1	6.0	3.8	6.2	6.7	11.9	-						
7,501 - 10,000 บาท	2.9	1.8	3.7	3.6	30.3	12.0	41.6	26.3	43.9	-						
10,001 - 15,000 บาท	2.1	5.6	8.3	6.8	23.2	5.9	29.9	19.5	11.4	-						
15,001 - 20,000 บาท	1.7	6.9	6.1	3.5	6.1	1.2	4.6	3.5	0.0	-						
20,001 - 30,000 บาท	3.3	11.4	14.6	2.8	5.5	-	2.7	1.0	-	-						
มากกว่า 30,000 บาท	4.7	7.9	8.4	1.7	3.3	0.1	1.4	0.3	-	-						
ไม่ทราบ	0.5	-	0.2	-	0.2	-	-	-	0.3	-						
รวม	13.3	76.7	42.8	60.8	113.2	25.7	12.9	4.7	73.8	0.6						
ชาย	-	-	-	-	0.3	0.4	0.1	-	0.7	-						
ต่ำกว่า 1,501 บาท	-	-	-	-	-	3.3	0.2	0.1	1.4	-						
1,501 - 2,500 บาท	-	0.1	-	-	0.4	0.6	0.5	-	2.5	-						
2,501 - 3,500 บาท	-	0.1	-	-	0.6	6.7	0.9	-	2.3	-						
3,501 - 4,500 บาท	-	0.1	0.1	-	2.9	4.1	0.9	-	2.3	-						
4,501 - 5,500 บาท	0.1	0.4	-	0.3	5.7	4.5	0.3	0.1	2.3	-						
5,501 - 6,500 บาท	-	0.3	0.2	1.2	8.8	1.8	1.5	0.1	5.0	-						
6,501 - 7,500 บาท	-	0.3	1.2	1.1	10.8	0.7	2.6	2.6	8.7	-						
7,501 - 10,000 บาท	0.4	5.7	4.7	16.6	54.0	3.3	4.0	1.1	44.5	-						
10,001 - 15,000 บาท	1.2	9.9	15.0	26.7	23.9	0.8	2.5	0.9	5.9	-						
15,001 - 20,000 บาท	3.2	12.8	10.3	7.2	3.2	-	0.0	-	0.6	-						
20,001 - 30,000 บาท	2.9	21.8	8.4	5.7	1.8	-	0.3	-	-	-						
มากกว่า 30,000 บาท	5.6	25.0	2.9	1.5	0.6	-	-	-	-	-						
ไม่ทราบ	-	0.3	-	0.6	0.3	-	-	-	0.0	-						

ตารางที่ 18 จำนวนผู้จ้างงานตามอาชีพ, ระดับของรายได้ และเขตภาคใต้ตอนล่าง (ต่อ)

TABLE 18 EMPLOYEE BY OCCUPATION, INCOME CLASS, SEX AND AREA, SOUTHERN REGION (Contd.)

ระดับของรายได้	อาชีพ Occupation											รวม	Total	Income Class	
	ผู้บริหาร และผู้จัดการ Legislators & Managers	ผู้ประกอบอาชีพ เสรี Profes- sional	เจ้าพนักงาน และผู้ประกอบ อาชีพ Technicians	เสมียน Clerks	พนักงาน บริการ Service Workers	การเกษตร ป่าไม้และประมง Agricultural & Fishery	ช่างฝีมือ ช่างศิลป์ Craft & associat	ผู้ควบคุมเครื่อง จักรกล Plant & Machine operators	ผู้ประกอบอาชีพ งานพื้นฐาน Elementary occupations	คนงาน ที่ไม่สามารถ จำแนก Not classifiable					
ทั้งหมด	327	113.1	69.0	91.4	184.8	399.8	172.6	122.8	287.0	-	-	-	-	-	TOTAL
ชาย	211	32.8	24.7	18.7	80.0	250.1	148.1	111.8	180.0	-	-	-	-	-	MALE
ต่ำกว่า 1,501 บาท	-	-	-	-	-	-	-	-	2.6	-	-	-	-	-	Less than 1,501 Baht
1,501 - 2,500 บาท	-	1.3	-	-	-	34.3	-	0.8	6.7	-	-	-	-	-	1,501 - 2,500 Baht
2,501 - 3,500 บาท	-	0.3	-	-	0.3	44.5	2.6	0.7	7.2	-	-	-	-	-	2,501 - 3,500 Baht
3,501 - 4,500 บาท	-	-	0.1	-	5.0	34.3	5.8	0.6	15.3	-	-	-	-	-	3,501 - 4,500 Baht
4,501 - 5,500 บาท	4.5	0.2	-	1.1	10.2	38.2	10.2	3.4	19.3	-	-	-	-	-	4,501 - 5,500 Baht
5,501 - 6,500 บาท	-	0.8	0.3	0.8	5.8	23.8	15.0	6.2	25.9	-	-	-	-	-	5,501 - 6,500 Baht
6,501 - 7,500 บาท	2.9	1.5	0.2	0.9	4.0	18.0	16.6	8.8	23.8	-	-	-	-	-	6,501 - 7,500 Baht
7,501 - 10,000 บาท	4.1	5.5	5.7	2.9	33.8	36.4	58.2	35.7	61.0	-	-	-	-	-	7,501 - 10,000 Baht
10,001 - 15,000 บาท	1.2	4.4	7.9	9.3	17.9	10.4	30.0	26.8	16.2	-	-	-	-	-	10,001 - 15,000 Baht
15,001 - 20,000 บาท	1.3	5.3	1.8	1.3	3.3	3.6	6.0	6.8	0.7	-	-	-	-	-	15,001 - 20,000 Baht
20,001 - 30,000 บาท	1.9	6.7	5.3	1.4	6.2	0.7	0.7	3.7	0.8	-	-	-	-	-	20,001 - 30,000 Baht
มากกว่า 30,000 บาท	5.2	6.8	2.6	0.3	2.0	-	1.8	-	-	-	-	-	-	-	More than 30,000 Baht
ไม่ทราบ	4.5	-	0.8	1.0	0.9	-	1.1	0.4	0.4	-	-	-	-	-	Unknown
ทั้งหมด	11.6	80.3	44.2	72.6	104.8	149.7	24.5	10.9	107.0	-	-	-	-	-	FEMALE
ต่ำกว่า 1,501 บาท	-	0.2	-	-	0.4	6.9	-	-	4.4	-	-	-	-	-	Less than 1,501 Baht
1,501 - 2,500 บาท	-	0.4	-	-	-	27.1	3.0	-	2.7	-	-	-	-	-	1,501 - 2,500 Baht
2,501 - 3,500 บาท	-	2.2	-	-	2.1	35.2	3.5	7.4	7.4	-	-	-	-	-	2,501 - 3,500 Baht
3,501 - 4,500 บาท	-	-	-	0.6	5.3	27.2	3.9	1.0	11.2	-	-	-	-	-	3,501 - 4,500 Baht
4,501 - 5,500 บาท	2.6	0.3	1.0	-	9.6	25.7	1.3	-	5.2	-	-	-	-	-	4,501 - 5,500 Baht
5,501 - 6,500 บาท	-	2.3	0.7	2.8	13.9	11.2	1.9	-	17.5	-	-	-	-	-	5,501 - 6,500 Baht
6,501 - 7,500 บาท	-	1.5	2.2	3.5	10.6	4.3	2.1	4.6	6.8	-	-	-	-	-	6,501 - 7,500 Baht
7,501 - 10,000 บาท	0.5	10.1	8.2	29.3	39.1	10.3	7.4	4.3	44.7	-	-	-	-	-	7,501 - 10,000 Baht
10,001 - 15,000 บาท	1.8	16.8	22.4	26.6	18.6	1.9	1.4	1.0	6.6	-	-	-	-	-	10,001 - 15,000 Baht
15,001 - 20,000 บาท	1.5	13.2	5.0	4.8	4.5	-	-	-	0.5	-	-	-	-	-	15,001 - 20,000 Baht
20,001 - 30,000 บาท	1.8	17.3	4.1	3.8	0.3	-	-	-	-	-	-	-	-	-	20,001 - 30,000 Baht
มากกว่า 30,000 บาท	3.4	15.7	0.3	0.9	0.4	-	-	-	-	-	-	-	-	-	More than 30,000 Baht
ไม่ทราบ	-	0.3	0.4	0.2	-	-	-	-	-	-	-	-	-	-	Unknown



ตารางที่ 19 ผู้ปฏิบัติงานในอุตสาหกรรมจำแนกตามระดับรายได้ ภาคใต้  
TABLE 19 EMPLOYEE BY INDUSTRY, INCOME CLASS, SOUTHERN REGION

ในล้านบาท, in Thousands

ระดับรายได้	รวม	อุตสาหกรรม Industry										TOTAL	INCOME CLASS	
		เกษตรกรรม Agriculture	เหมืองแร่ Mining	การผลิต Manufacturing	ไฟฟ้า Electricity	ค้าปลีก Wholesale and retail trade	ก่อสร้าง Construction	การขนส่ง Transportation	ที่พักแรม Accommodation and food service	โทรคมนาคม Telecommunication	ข้อมูลข่าวสาร Information and communication			บริการทางการเงิน Financial intermediation
ทั้งหมด	23,798	571.9	9.6	265.2	16.1	4.6	200.7	368.4	52.0	204.4	12.3	41.8	41.8	
น้อยกว่า 1,501 บาท	22.8	19.7	-	0.1	-	-	-	0.6	-	1.1	-	-	-	Less than 1,501 Baht
1,501 - 2,500 บาท	87.4	77.4	-	3.0	-	0.3	-	1.5	0.8	0.8	-	-	-	1,501 - 2,500 Baht
2,501 - 3,500 บาท	126.7	101.3	-	6.4	-	1.8	-	5.6	0.4	1.4	-	-	-	2,501 - 3,500 Baht
3,501 - 4,500 บาท	131.9	88.1	-	9.3	-	5.7	-	9.0	0.5	5.6	-	-	-	3,501 - 4,500 Baht
4,501 - 5,500 บาท	159.8	84.0	0.3	10.1	0.5	11.5	-	14.6	0.0	10.3	0.4	-	-	4,501 - 5,500 Baht
5,501 - 6,500 บาท	169.8	88.9	-	16.7	1.7	20.9	0.1	31.8	0.7	11.7	1.1	-	-	5,501 - 6,500 Baht
6,501 - 7,500 บาท	175.8	37.5	0.1	33.3	1.1	29.2	0.3	25.4	2.7	16.2	-	-	-	6,501 - 7,500 Baht
7,501 - 10,000 บาท	715.6	73.8	2.7	122.9	2.9	85.7	1.0	138.7	17.7	93.2	0.6	-	-	7,501 - 10,000 Baht
10,001 - 15,000 บาท	620.9	25.6	3.2	69.0	1.7	33.5	1.4	94.3	18.8	46.1	3.4	-	-	10,001 - 15,000 Baht
15,001 - 20,000 บาท	130.6	5.8	0.2	9.1	3.7	6.1	0.4	15.6	3.6	11.5	2.1	-	-	15,001 - 20,000 Baht
20,001 - 30,000 บาท	136.6	1.0	2.1	3.4	0.6	3.3	1.3	7.0	5.3	4.8	2.5	-	-	20,001 - 30,000 Baht
มากกว่า 30,000 บาท	102.6	1.2	1.0	1.4	1.2	2.0	-	2.6	1.1	1.3	2.2	-	-	More than 30,000 Baht
ไม่รู้	8.2	0.4	-	0.4	-	0.7	-	1.9	0.3	0.6	-	-	-	Unknown

ตารางที่ 19 ผู้ปฏิบัติงานในอุตสาหกรรมบริการ รายไตรมาส (ต่อ)

TABLE 19 EMPLOYEE BY INDUSTRY, INCOME CLASS, SOUTHERN REGION (Contd.)

หน่วยนับ : 10,000 บาท

ระดับรายได้	ภูมิภาค (6) ใตย (Contd.)											รวม	INCOME CLASS
	การก่อสร้าง	การขนส่ง	การบริการ	การบริการสาธารณะ	การบริการสุขภาพ	การศึกษา	สุขภาพและงานสังคม	การพักผ่อน	ศิลปะ	บริการอื่น	กิจกรรมในครัวเรือน		
	Real estate activities	Construction	Transport and communication	Public administration	Health and social work	Education	Health and social work	Arts and entertainment	Other service	Activities of household	Extra-territorial	Unknown	
รวม	6.9	33.1	47.4	203.4	176.3	82.4	19.6	47.2	16.7	0.6	0.4	TOTAL	
ต่ำกว่า 1,501 บาท	-	-	0.9	0.1	0.2	-	-	-	0.3	-	-	Less than 1,501 Baht	
1,501 - 2,500 บาท	-	-	-	-	1.2	0.3	0.4	1.7	-	-	-	1,501 - 2,500 Baht	
2,501 - 3,500 บาท	-	-	1.8	-	3.2	0.0	0.0	4.3	-	-	-	2,501 - 3,500 Baht	
3,501 - 4,500 บาท	0.7	2.0	1.1	3.0	1.8	1.5	-	4.6	1.9	-	-	3,501 - 4,500 Baht	
4,501 - 5,500 บาท	-	-	1.6	9.1	1.3	0.1	0.1	4.6	1.1	-	-	4,501 - 5,500 Baht	
5,501 - 6,500 บาท	-	-	1.7	4.6	6.7	2.8	1.4	5.8	2.5	-	-	5,501 - 6,500 Baht	
6,501 - 7,500 บาท	-	1.0	2.8	9.7	6.2	4.4	0.5	3.9	1.0	-	-	6,501 - 7,500 Baht	
7,501 - 10,000 บาท	1.8	6.7	19.2	45.7	32.8	14.1	6.9	16.2	7.8	-	-	7,501 - 10,000 Baht	
10,001 - 15,000 บาท	2.6	11.4	14.1	41.3	32.8	19.1	4.6	5.7	1.2	-	-	10,001 - 15,000 Baht	
15,001 - 20,000 บาท	0.3	4.2	2.1	20.1	22.5	10.7	3.4	0.3	0.2	-	-	15,001 - 20,000 Baht	
20,001 - 30,000 บาท	1.1	7.1	1.0	45.6	31.1	14.0	1.2	-	0.2	-	-	20,001 - 30,000 Baht	
มากกว่า 30,000 บาท	0.6	0.8	0.3	25.7	36.0	14.2	0.1	-	-	0.6	-	More than 30,000 Baht	
ไม่รู้	-	-	0.9	0.7	0.6	-	-	-	-	-	-	Unknown	

តារាង ១៧ ប្រាក់ចំណូលរបស់ប្រជាជនតាមប្រភេទប្រាក់ចំណូល និង ភេទ  
TABLE 17 EMPLOYE BY INDUSTRY, INCOME CLASS AND SEX, SOUTHERN REGION

ប្រភេទប្រាក់ចំណូល Income Class	ប្រភេទស្ថាប័ន Industry										សរុប Total	ប្រភេទប្រាក់ចំណូល Income Class	
	កសិកម្ម Agriculture	រុក្ខាប្រមាញ់ Forestry	ផលិតកម្ម Manufacturing	អគ្គិសនី Electricity	សេវាផ្គត់ផ្គង់ទឹក Water supply	សាងសង់ Construction	សាងសង់ដឹកជញ្ជូន Transport	សេវាផ្គត់ផ្គង់ និងស្តុក Accommodation and food service	ព័ត៌មាន និងទំនាក់ទំនង Information and communication	ហិរញ្ញវត្ថុ Financial			អន្តរាគមន៍ Intermediation
ក្រោម ១.៥០០ រៀល Less than 1,500 Riel	362,9	7,4	102,8	12,9	3,5	186,6	198,4	46,2	81,1	9,9	15,8	13,998	ក្រោម ១.៥០០ រៀល Less than 1,500 Riel
១.៥០១ - ៣.០០០ រៀល 1,501 - 3,000 Riel	7,9	0,0	0,0	-	-	0,3	0,4	-	0,6	-	-	48,7	១.៥០១ - ៣.០០០ រៀល 1,501 - 3,000 Riel
៣.០០១ - ៤.៥០០ រៀល 3,001 - 4,500 Riel	43,9	0,1	0,8	-	-	1,8	2,8	0,4	0,3	-	-	66,0	៣.០០១ - ៤.៥០០ រៀល 3,001 - 4,500 Riel
៤.៥០១ - ៦.០០០ រៀល 4,501 - 6,000 Riel	54,9	-	2,6	-	-	5,4	5,5	0,5	0,7	-	-	72,2	៤.៥០១ - ៦.០០០ រៀល 4,501 - 6,000 Riel
៦.០០១ - ៧.៥០០ រៀល 6,001 - 7,500 Riel	49,5	0,3	7,1	0,4	-	10,6	8,9	-	0,9	-	-	100,7	៦.០០១ - ៧.៥០០ រៀល 6,001 - 7,500 Riel
៧.៥០១ - ១០.០០០ រៀល 7,501 - 10,000 Riel	52,2	-	16,3	1,7	-	17,7	19,2	0,6	3,2	0,0	0,3	112,4	៧.៥០១ - ១០.០០០ រៀល 7,501 - 10,000 Riel
១០.០០១ - ១៥.០០០ រៀល 10,001 - 15,000 Riel	39,7	0,1	16,3	0,2	0,3	27,1	14,1	2,5	4,9	0,6	0,2	87,4	១០.០០១ - ១៥.០០០ រៀល 10,001 - 15,000 Riel
១៥.០០១ - ២០.០០០ រៀល 15,001 - 20,000 Riel	54,4	1,7	71,7	2,8	1,0	75,4	86,7	15,2	37,5	0,6	1,8	138,8	១៥.០០១ - ២០.០០០ រៀល 15,001 - 20,000 Riel
២០.០០១ - ៣០.០០០ រៀល 20,001 - 30,000 Riel	25,3	1,9	29,0	0,8	0,9	31,9	45,8	15,2	24,5	3,1	4,2	100,0	២០.០០១ - ៣០.០០០ រៀល 20,001 - 30,000 Riel
៣០.០០១ - ៤០.០០០ រៀល 30,001 - 40,000 Riel	6,6	0,2	5,9	3,6	0,2	4,6	7,8	2,1	5,5	2,4	2,6	30,0	៣០.០០១ - ៤០.០០០ រៀល 30,001 - 40,000 Riel
៤០.០០១ - ៥០.០០០ រៀល 40,001 - 50,000 Riel	1,1	1,0	1,3	2,8	-	2,0	1,3	1,1	0,2	2,2	2,9	10,0	៤០.០០១ - ៥០.០០០ រៀល 40,001 - 50,000 Riel
៥០.០០១ - ៦០.០០០ រៀល 50,001 - 60,000 Riel	0,4	-	0,4	-	-	0,7	1,9	0,3	-	-	-	5,0	៥០.០០១ - ៦០.០០០ រៀល 50,001 - 60,000 Riel
៦០.០០១ - ៧៥.០០០ រៀល 60,001 - 75,000 Riel	20,89	2,2	12,4	3,2	1,1	20,1	17,00	9,8	12,33	3,3	26,1	50,0	៦០.០០១ - ៧៥.០០០ រៀល 60,001 - 75,000 Riel
៧៥.០០១ - ១០០.០០០ រៀល 75,001 - 100,000 Riel	11,8	-	0,1	-	-	-	0,6	-	0,4	-	-	13,5	៧៥.០០១ - ១០០.០០០ រៀល 75,001 - 100,000 Riel
១០០.០០១ - ១៥០.០០០ រៀល 100,001 - 150,000 Riel	35,6	-	5,9	-	-	-	1,1	-	0,3	-	-	42,6	១០០.០០១ - ១៥០.០០០ រៀល 100,001 - 150,000 Riel
១៥០.០០១ - ២០០.០០០ រៀល 150,001 - 200,000 Riel	46,4	-	6,7	-	-	0,3	3,6	-	1,0	-	-	57,0	១៥០.០០១ - ២០០.០០០ រៀល 150,001 - 200,000 Riel
២០០.០០១ - ៣០០.០០០ រៀល 200,001 - 300,000 Riel	39,7	-	6,7	-	-	0,3	3,6	-	4,7	-	-	49,0	២០០.០០១ - ៣០០.០០០ រៀល 200,001 - 300,000 Riel
៣០០.០០១ - ៤៥០.០០០ រៀល 300,001 - 450,000 Riel	31,8	-	3,1	0,1	-	0,9	5,7	0,0	9,6	0,4	0,2	43,6	៣០០.០០១ - ៤៥០.០០០ រៀល 300,001 - 450,000 Riel
៤៥០.០០១ - ៧៥០.០០០ រៀល 450,001 - 750,000 Riel	19,3	-	10,7	0,1	-	3,2	12,6	0,1	8,5	1,1	0,4	34,4	៤៥០.០០១ - ៧៥០.០០០ រៀល 450,001 - 750,000 Riel
៧៥០.០០១ - ១.០០០.០០០ រៀល 750,001 - 1,000,000 Riel	6,6	-	17,0	0,9	-	2,1	11,3	0,1	11,4	-	0,3	29,4	៧៥០.០០១ - ១.០០០.០០០ រៀល 750,001 - 1,000,000 Riel
១.០០០.០០១ - ១៥.០០០.០០០ រៀល 1,000,001 - 15,000,000 Riel	19,4	0,9	51,3	0,1	0,6	10,3	72,0	2,5	57,7	0,3	8,0	138,9	១.០០០.០០១ - ១៥.០០០.០០០ រៀល 1,000,001 - 15,000,000 Riel
១៥.០០០.០០១ - ២០.០០០.០០០ រៀល 15,000,001 - 20,000,000 Riel	3,4	1,3	20,1	0,9	0,6	1,7	48,5	3,6	21,7	0,3	4,7	73,3	១៥.០០០.០០១ - ២០.០០០.០០០ រៀល 15,000,001 - 20,000,000 Riel
២០.០០០.០០១ - ៣០.០០០.០០០ រៀល 20,000,001 - 30,000,000 Riel	0,6	-	3,2	0,1	0,2	1,4	7,8	1,5	5,9	1,4	3,4	16,8	២០.០០០.០០១ - ៣០.០០០.០០០ រៀល 20,000,001 - 30,000,000 Riel
៣០.០០០.០០១ - ៥០.០០០.០០០ រៀល 30,000,001 - 50,000,000 Riel	0,4	-	1,6	-	0,2	0,3	2,9	1,9	2,5	0,1	0,1	6,2	៣០.០០០.០០១ - ៥០.០០០.០០០ រៀល 30,000,001 - 50,000,000 Riel
៥០.០០០.០០១ - ១០០.០០០.០០០ រៀល 50,000,001 - 100,000,000 Riel	0,1	-	0,1	1,0	-	0,3	1,3	-	1,0	-	5,1	7,6	៥០.០០០.០០១ - ១០០.០០០.០០០ រៀល 50,000,001 - 100,000,000 Riel
១០០.០០០.០០១ - ២០០.០០០.០០០ រៀល 100,000,001 - 200,000,000 Riel	-	-	-	-	-	-	-	-	0,6	-	0,5	0,6	១០០.០០០.០០១ - ២០០.០០០.០០០ រៀល 100,000,001 - 200,000,000 Riel
២០០.០០០.០០១ - ៥០០.០០០.០០០ រៀល 200,000,001 - 500,000,000 Riel	-	-	-	-	-	-	-	-	-	-	-	-	២០០.០០០.០០១ - ៥០០.០០០.០០០ រៀល 200,000,001 - 500,000,000 Riel
៥០០.០០០.០០១ - ១.០០០.០០០.០០០ រៀល 500,000,001 - 1,000,000,000 Riel	-	-	-	-	-	-	-	-	-	-	-	-	៥០០.០០០.០០១ - ១.០០០.០០០.០០០ រៀល 500,000,001 - 1,000,000,000 Riel

ตารางที่ 19 ผู้ปฏิบัติงานในอุตสาหกรรมต่าง ๆ แยกตามระดับรายได้ (ต่อ)  
 TABLE 19 EMPLOYEES BY INDUSTRY, INCOME CLASS AND SEX, SOUTHERN REGION (Contd.)

พันบาท, in Thousands

ระดับรายได้ Net state activities	โรงงาน Professional/scientific technical activities and support service activities	การบริการ Administration	การบริการ Public administration	การศึกษา Education	สุขภาพ Health and social work	การบริการ Ar. entertainment	บริการอื่น ๆ Other service	งานบริการ Activities of household	รายจ่าย Extra- territorial	ไม่รู้ Unknown	รวม รวม	เพศ SEX	ระดับรายได้ INCOME CLASS	
													Less than 1,501 BHT	1,501 - 2,500 BHT
3.1	17.2	30.1	12.69	52.4	16.1	13.5	31.7	3.3	0.6	0.4	0.4	MALE	Less than 1,501 BHT	-
-	-	0.9	0.1	-	-	-	-	-	-	-	-	-	1,501 - 2,500 BHT	-
-	-	1.8	-	0.7	-	0.4	1.6	-	-	-	-	-	2,501 - 3,500 BHT	-
0.7	1.1	0.5	2.0	0.7	-	0.0	3.3	0.0	-	-	-	-	3,501 - 4,500 BHT	-
-	-	1.6	5.9	0.3	-	-	2.9	-	-	-	-	-	4,501 - 5,500 BHT	-
-	-	1.2	2.6	2.1	-	1.1	3.5	-	-	-	-	-	5,501 - 6,500 BHT	-
0.6	4.7	1.6	6.4	3.8	0.4	0.4	5.3	0.2	-	-	-	-	6,501 - 7,500 BHT	-
0.6	4.7	12.4	30.7	11.6	3.2	4.1	8.9	2.6	-	-	-	-	7,501 - 10,000 BHT	-
0.8	5.8	7.6	23.6	8.4	5.2	3.5	3.3	0.5	-	-	-	-	10,001 - 15,000 BHT	-
0.0	0.8	1.0	11.6	9.8	1.9	2.8	0.3	0.1	-	-	-	-	15,001 - 20,000 BHT	-
0.5	4.2	0.5	24.3	9.8	1.5	1.2	-	-	-	-	-	-	20,001 - 30,000 BHT	-
0.6	0.2	0.3	17.4	9.9	1.5	-	-	-	0.6	-	-	-	More than 30,000 BHT	-
-	-	0.9	0.2	-	-	-	-	-	-	0.4	-	-	Unknown	-
3.9	15.9	17.3	78.5	123.8	66.3	5.2	15.5	13.4	-	-	-	-	FEMALE	-
-	-	-	-	0.2	-	-	-	-	-	-	-	-	Less than 1,501 BHT	-
-	-	-	-	0.3	-	-	-	-	-	-	-	-	1,501 - 2,500 BHT	-
-	-	-	-	3.2	-	-	0.1	-	-	-	-	-	2,501 - 3,500 BHT	-
-	-	0.6	1.0	0.5	0.0	-	1.1	0.5	-	-	-	-	3,501 - 4,500 BHT	-
-	0.9	0.6	3.2	1.1	1.5	-	1.7	1.9	-	-	-	-	4,501 - 5,500 BHT	-
-	-	-	1.0	1.1	1.3	0.1	1.1	1.1	-	-	-	-	5,501 - 6,500 BHT	-
-	-	0.6	2.0	4.6	2.8	0.3	0.5	2.4	-	-	-	-	6,501 - 7,500 BHT	-
-	0.4	1.2	3.3	2.5	4.0	0.1	1.4	1.0	-	-	-	-	7,501 - 10,000 BHT	-
1.2	2.0	6.8	14.9	21.2	10.9	2.8	7.3	5.3	-	-	-	-	10,001 - 15,000 BHT	-
1.8	5.6	6.5	17.7	24.4	13.9	1.1	2.4	0.7	-	-	-	-	15,001 - 20,000 BHT	-
0.3	3.4	1.1	8.5	17.2	8.9	0.6	-	0.1	-	-	-	-	20,001 - 30,000 BHT	-
0.6	2.9	0.5	19.3	21.4	10.0	-	-	0.2	-	-	-	-	More than 30,000 BHT	-
-	0.7	-	8.2	26.0	12.7	0.1	-	-	-	-	-	-	Unknown	-
-	-	-	0.4	0.6	-	-	-	-	-	-	-	-	-	-

ที่มา: สศก. - Source: 6/2017

តារាង 19 ជំនួយតាម ឯកសារកម្មសេវា ភេទ និង កម្រិតចំណូល  
TABLE 19 EMPLOYEE BY INDUSTRY, INCOME CLASS, SEX AND AREA, SOUTHERN REGION (Contd.)

កម្រិតចំណូល Income Class	តំបន់ភាគឦសាន Southern Region											សរុប Total	ប្រភេទ Sex	
	កសិកម្ម Agriculture	វិស័យឈាត់ដេរ Mining	ធារាសាស្ត្រ Manufacturing	ថាមពល Electricity	ទឹកស្រូប Water supply	សេចក្តីស្អាត Waste and sewage	សាងសង់ Construction	សំបុត្រ និង ទូរស័ព្ទ Transport and storage	សេវាភ្នាក់ងារ Accommodation and food service	ព័ត៌មាន និង ទំនាក់ទំនង Information and communication	ហិរញ្ញវត្ថុ Financial Intermediation			
សរុប Total	89.3	4.6	84.9	6.4	3.3	16.3	70.8	23.2	127.7	5.8	22.9	127.7	22.9	
ក្រោម 1,501 រៀល Less than 1,501 Bht	482.4	0.0	482.4	4.9	2.6	88.4	62.0	16.9	53.6	4.8	9.9	53.6	9.9	MALE
1,501 - 2,500 រៀល 1,501 - 2,500 Bht	5.7	0.6	0.0	-	-	0.1	-	-	0.1	-	-	0.1	-	Female
2,501 - 3,500 រៀល 2,501 - 3,500 Bht	10.3	4.6	0.1	0.3	-	0.1	0.3	-	0.3	-	-	0.3	-	
3,501 - 4,500 រៀល 3,501 - 4,500 Bht	11.2	7.9	0.2	-	-	1.5	-	-	0.1	-	-	0.1	-	
4,501 - 5,500 រៀល 4,501 - 5,500 Bht	13.6	6.8	0.4	-	-	0.8	0.9	0.2	0.1	-	-	0.1	-	
5,501 - 6,500 រៀល 5,501 - 6,500 Bht	22.2	7.2	0.2	1.9	-	2.4	4.7	0.2	0.2	-	-	0.2	-	
6,501 - 7,500 រៀល 6,501 - 7,500 Bht	35.6	4.8	1.5	0.2	-	3.7	8.7	0.2	2.3	0.0	-	2.3	0.3	
7,501 - 10,000 រៀល 7,501 - 10,000 Bht	166.1	0.1	7.9	0.2	-	4.4	4.4	1.4	3.8	-	-	4.4	0.2	
10,001 - 15,000 រៀល 10,001 - 15,000 Bht	112.7	11.3	20.5	0.7	1.0	41.6	26.7	6.1	22.5	0.1	1.2	22.5	0.1	
15,001 - 20,000 រៀល 15,001 - 20,000 Bht	33.6	0.6	11.6	0.5	0.9	22.3	15.5	0.9	17.9	0.5	1.6	17.9	0.5	
20,001 - 30,000 រៀល 20,001 - 30,000 Bht	61.1	1.3	1.4	1.9	0.2	4.0	0.6	0.7	4.0	0.2	3.1	4.0	0.2	
ក្រៅ 30,000 រៀល More than 30,000 Bht	27.8	1.1	0.2	1.4	0.6	1.3	1.7	1.5	2.0	2.1	1.6	2.0	1.7	Unknown
សរុប Total	424.4	16.6	356.6	15.3	7.7	81.9	88.8	6.3	74.1	1.1	13.0	74.1	13.0	Female
ក្រោម 1,501 រៀល Less than 1,501 Bht	5.5	1.4	0.1	-	-	-	-	-	-	-	-	-	-	
1,501 - 2,500 រៀល 1,501 - 2,500 Bht	10.4	4.3	0.3	-	-	0.3	-	-	0.3	-	-	0.3	-	
2,501 - 3,500 រៀល 2,501 - 3,500 Bht	10.4	7.1	1.3	-	-	0.5	-	-	0.4	-	-	0.4	-	
3,501 - 4,500 រៀល 3,501 - 4,500 Bht	13.6	5.1	0.8	-	-	1.1	0.3	-	1.2	-	-	1.2	-	
4,501 - 5,500 រៀល 4,501 - 5,500 Bht	18.9	4.5	0.6	0.1	-	2.0	0.0	0.0	2.9	0.1	0.2	2.9	0.1	
5,501 - 6,500 រៀល 5,501 - 6,500 Bht	27.9	3.2	2.8	0.2	0.1	3.6	0.4	0.1	5.2	0.1	0.4	5.2	0.1	
6,501 - 7,500 រៀល 6,501 - 7,500 Bht	134.3	1.3	8.7	0.2	-	5.3	0.6	0.1	6.4	-	-	6.4	-	
7,501 - 10,000 រៀល 7,501 - 10,000 Bht	87.0	4.1	11.3	0.1	-	36.4	6.1	2.0	37.2	-	0.3	37.2	0.3	
10,001 - 15,000 រៀល 10,001 - 15,000 Bht	37.5	1.0	7.4	0.1	0.1	24.6	1.0	2.3	13.0	0.1	5.2	13.0	5.2	
15,001 - 20,000 រៀល 15,001 - 20,000 Bht	40.8	0.4	0.8	0.3	0.2	4.1	1.0	1.0	4.2	0.7	2.6	4.2	2.6	
20,001 - 30,000 រៀល 20,001 - 30,000 Bht	35.5	0.1	1.3	1.3	0.2	2.9	0.3	0.5	3.3	2.2	1.6	3.3	2.2	
ក្រៅ 30,000 រៀល More than 30,000 Bht	1.2	-	-	1.0	-	1.0	-	-	0.6	-	2.5	0.6	2.5	Unknown

ตารางที่ 19 จำนวนผู้จ้างงานตามอุตสาหกรรม, ระดับการศึกษา, เพศ และชั้นรายได้ (ต่อหัว)  
 TABLE 19 EMPLOYEE BY INDUSTRY, INCOME CLASS, SEX AND AREA, SOUTHERN REGION (Contd.)

ระดับชั้นรายได้ Income class	อุตสาหกรรม (ต่อหัว) Industry (Contd.)											รวม Total	เพศ Sex	Income class	
	กิจกรรม Real estate activities	บริการ Professional/Scientific/technical activities and support activities	การบริหารงาน และบริหาร Administrative	การบริหารงาน ด้านบริการ Administrative	การให้บริการ ด้านสุขภาพ Public administration	การศึกษา Education	การดูแลสุขภาพ และสังคม Health and social work	การบริการ ด้านสุขภาพ และบันเทิง Art, entertainment	บริการอื่น Other service	กิจกรรม นอกบ้าน Activities of household	กิจกรรม นอกบ้าน Extraterrestrial				ไม่รู้ Unknown
ทั้งหมด Total	3.7	22.1	22.0	95.3	76.9	44.7	8.2	19.5	9.3	0.6	0.4	0.4	TOTAL		
ชาย Male	2.5	11.7	13.7	98.5	22.8	8.4	5.9	9.1	0.8	0.6	0.4	0.4	MALE		
ต่ำกว่า 1,501 บาท Less than 1,501 Baht	-	-	0.2	0.1	-	-	-	-	-	-	-	-	Less than 1,501 Baht		
1,501 - 2,500 บาท 1,501 - 2,500 Baht	-	-	-	-	-	-	-	-	-	-	-	-	1,501 - 2,500 Baht		
2,501 - 3,500 บาท 2,501 - 3,500 Baht	-	-	-	-	-	-	-	-	-	-	-	-	2,501 - 3,500 Baht		
3,501 - 4,500 บาท 3,501 - 4,500 Baht	0.7	-	0.3	0.6	0.1	-	0.0	0.3	-	-	-	-	3,501 - 4,500 Baht		
4,501 - 5,500 บาท 4,501 - 5,500 Baht	-	-	0.1	0.5	0.1	-	-	0.9	-	-	-	-	4,501 - 5,500 Baht		
5,501 - 6,500 บาท 5,501 - 6,500 Baht	-	-	0.7	0.7	1.0	-	0.6	1.6	-	-	-	-	5,501 - 6,500 Baht		
6,501 - 7,500 บาท 6,501 - 7,500 Baht	-	0.6	0.0	0.7	0.3	-	0.4	0.9	-	-	-	-	6,501 - 7,500 Baht		
7,501 - 10,000 บาท 7,501 - 10,000 Baht	-	3.3	7.9	10.5	3.8	1.1	2.8	3.3	0.8	-	-	-	7,501 - 10,000 Baht		
10,001 - 15,000 บาท 10,001 - 15,000 Baht	0.8	2.9	3.3	13.8	4.0	2.2	1.3	1.2	-	-	-	-	10,001 - 15,000 Baht		
15,001 - 20,000 บาท 15,001 - 20,000 Baht	0.0	0.6	0.7	6.2	3.8	1.0	0.5	0.1	-	-	-	-	15,001 - 20,000 Baht		
20,001 - 30,000 บาท 20,001 - 30,000 Baht	0.5	4.2	0.4	14.3	4.8	3.0	0.3	-	-	-	-	-	20,001 - 30,000 Baht		
มากกว่า 30,000 บาท More than 30,000 Baht	0.6	0.1	-	10.7	5.0	0.7	-	-	-	0.6	-	-	More than 30,000 Baht		
ไม่รู้ Unknown	-	-	-	0.2	-	-	-	-	-	-	0.4	-	Unknown		
ทั้งหมด Total	1.2	10.4	8.4	36.8	54.2	36.4	2.3	10.4	8.5	-	-	-	TOTAL		
ชาย Male	-	-	-	-	-	-	-	-	-	-	-	-	MALE		
ต่ำกว่า 1,501 บาท Less than 1,501 Baht	-	-	-	-	-	-	-	-	-	-	-	-	Less than 1,501 Baht		
1,501 - 2,500 บาท 1,501 - 2,500 Baht	-	-	-	-	-	-	-	-	-	-	-	-	1,501 - 2,500 Baht		
2,501 - 3,500 บาท 2,501 - 3,500 Baht	-	-	-	-	0.1	0.1	-	0.1	-	-	-	-	2,501 - 3,500 Baht		
3,501 - 4,500 บาท 3,501 - 4,500 Baht	-	-	-	-	0.0	0.0	-	0.5	-	-	-	-	3,501 - 4,500 Baht		
4,501 - 5,500 บาท 4,501 - 5,500 Baht	-	-	0.2	0.1	0.1	0.5	-	0.4	0.6	-	-	-	4,501 - 5,500 Baht		
5,501 - 6,500 บาท 5,501 - 6,500 Baht	-	-	-	0.3	0.7	0.2	-	1.1	0.9	-	-	-	5,501 - 6,500 Baht		
6,501 - 7,500 บาท 6,501 - 7,500 Baht	-	0.4	0.1	0.2	0.3	0.8	0.1	0.3	1.1	-	-	-	6,501 - 7,500 Baht		
7,501 - 10,000 บาท 7,501 - 10,000 Baht	0.3	1.3	2.9	7.8	4.5	2.5	0.8	3.7	0.5	-	-	-	7,501 - 10,000 Baht		
10,001 - 15,000 บาท 10,001 - 15,000 Baht	0.6	3.2	3.4	7.0	10.4	4.6	0.7	1.9	0.6	-	-	-	10,001 - 15,000 Baht		
15,001 - 20,000 บาท 15,001 - 20,000 Baht	0.3	2.5	1.0	5.2	6.7	6.1	0.5	-	0.1	-	-	-	15,001 - 20,000 Baht		
20,001 - 30,000 บาท 20,001 - 30,000 Baht	-	2.4	0.5	9.9	11.4	6.9	-	-	0.2	-	-	-	20,001 - 30,000 Baht		
มากกว่า 30,000 บาท More than 30,000 Baht	-	0.7	-	5.5	13.9	10.1	0.1	-	-	-	-	-	More than 30,000 Baht		
ไม่รู้ Unknown	-	-	-	0.0	0.2	-	-	-	-	-	-	-	Unknown		

ตารางที่ 19 ผู้ประกอบการ จำแนกตามอุตสาหกรรม ระดับจังหวัด และ แลตามระดับรายได้ครัวเรือน (ต่อคน)  
TABLE 19 EMPLOYEE BY INDUSTRY, INCOME CLASS, SEX AND AREA, SOUTHERN REGION (Contd.)

ระดับรายได้ครัวเรือน Income Class	พื้นที่ภาคใต้ SOUTHERN REGION											รวม Total	INCOME CLASS
	การเกษตร Agriculture	เหมืองแร่ Mining	อุตสาหกรรม Manufacturing	ไฟฟ้า Electricity	น้ำประปา Water supply	อุตสาหกรรม Construction	การขนส่ง Transport, storage	การขนส่ง Transportation	บริการที่พักแรม Accommodation and food service	ข้อมูลข่าวสาร Information and communication	บริการทางการเงิน Financial Intermediation		
ทั้งหมด Total	4824	348	1893	97	13	1298	281	288	167	64	190	14731	MALE
1,501 - 2,500 บาท	3622	341	953	81	08	1165	150	252	273	42	59	8673	Less than 1,501 Baht
2,501 - 3,500 บาท	74	-	-	-	-	-	-	-	06	-	-	86	1,501 - 2,500 Baht
3,501 - 4,500 บาท	393	-	06	-	-	08	04	08	-	-	-	431	2,501 - 3,500 Baht
4,501 - 5,500 บาท	470	-	06	-	-	18	13	04	03	-	-	556	3,501 - 4,500 Baht
5,501 - 6,500 บาท	427	-	22	-	45	47	47	03	07	-	-	611	4,501 - 5,500 Baht
6,501 - 7,500 บาท	450	03	69	04	-	87	65	-	04	-	-	779	5,501 - 6,500 Baht
7,501 - 10,000 บาท	349	-	45	15	-	131	155	05	09	-	-	785	6,501 - 7,500 Baht
10,001 - 15,000 บาท	253	-	85	-	03	184	97	12	10	-	-	768	7,501 - 10,000 Baht
15,001 - 20,000 บาท	431	07	512	21	-	488	481	91	150	05	06	2613	10,001 - 15,000 Baht
20,001 - 30,000 บาท	162	13	173	04	-	164	259	92	63	26	14	1341	15,001 - 20,000 Baht
30,000 บาทขึ้นไป	46	02	05	17	-	41	38	14	16	05	10	274	20,001 - 30,000 Baht
ไม่ทราบ	-	09	04	05	05	13	28	19	03	04	10	1866	More than 30,000 Baht
รวม Total	4824	348	1893	97	13	1298	281	288	167	64	190	6056	Unknown
ทั้งหมด Total	4824	348	1893	97	13	1298	281	288	167	64	190	14731	FEMALE
1,501 - 2,500 บาท	3622	341	953	81	08	1165	150	252	273	42	59	8673	Less than 1,501 Baht
2,501 - 3,500 บาท	74	-	-	-	-	-	-	-	06	-	-	86	1,501 - 2,500 Baht
3,501 - 4,500 บาท	393	-	06	-	-	08	04	08	-	-	-	431	2,501 - 3,500 Baht
4,501 - 5,500 บาท	470	-	06	-	-	18	13	04	03	-	-	556	3,501 - 4,500 Baht
5,501 - 6,500 บาท	427	-	22	-	45	47	47	03	07	-	-	611	4,501 - 5,500 Baht
6,501 - 7,500 บาท	450	03	69	04	-	87	65	-	04	-	-	779	5,501 - 6,500 Baht
7,501 - 10,000 บาท	349	-	45	15	-	131	155	05	09	-	-	785	6,501 - 7,500 Baht
10,001 - 15,000 บาท	253	-	85	-	03	184	97	12	10	-	-	768	7,501 - 10,000 Baht
15,001 - 20,000 บาท	431	07	512	21	-	488	481	91	150	05	06	2613	10,001 - 15,000 Baht
20,001 - 30,000 บาท	162	13	173	04	-	41	38	14	16	05	10	1341	15,001 - 20,000 Baht
30,000 บาทขึ้นไป	46	02	05	17	-	41	38	14	16	05	10	1866	20,001 - 30,000 Baht
ไม่ทราบ	-	09	04	05	05	13	28	19	03	04	10	274	More than 30,000 Baht
รวม Total	4824	348	1893	97	13	1298	281	288	167	64	190	14731	Unknown

ที่มา: สหประชาชาติ (2017)

ตารางที่ 19 ผู้ประกอบการจ้างงานลูกจ้างรายเดือนในภาคใต้และภาคใต้ตอนล่าง (ต่อ)  
TABLE 19 EMPLOYEE BY INDUSTRY, INCOME CLASS, SEX AND AREA, SOUTHERN REGION (Contd.)

ระดับรายได้ Income class	อุตสาหกรรม (ต่อ) Industry (Contd.)											รวม TOTAL
	อสังหาริมทรัพย์ Real estate activities	กิจกรรมทางเทคนิค Professional/scientific technical activities and support service activities	การบริหารและบริการสนับสนุน Administrative service activities	การบริการสาธารณะ Public administration	การศึกษา Education	สุขภาพและงานสังคม Health and social work	ศิลปะ การบันเทิง และเกม Arts, entertainment and games	บริการอื่น ๆ Other service	กิจกรรมในครัวเรือน Activities of household	นอกอาณาเขต Extra-territorial	ไม่ทราบ Unknown	
ทั้งหมด Total	3.3	11.1	25.4	108.1	99.4	37.7	10.5	27.7	7.4	-	-	-
ชาย Male	0.6	5.6	10.5	66.4	29.7	1.7	7.6	22.6	2.5	-	-	-
1,501 - 2,500 บาท	-	-	0.7	-	-	-	-	-	-	-	-	-
2,501 - 3,500 บาท	-	-	1.8	-	0.7	-	0.4	1.6	-	-	-	-
3,501 - 4,500 บาท	-	1.1	0.2	1.4	0.6	-	-	2.5	-	-	-	-
4,501 - 5,500 บาท	-	1.5	0.2	5.4	0.2	-	-	2.6	-	-	-	-
5,501 - 6,500 บาท	-	0.4	1.9	1.9	1.1	-	0.5	3.7	0.2	-	-	-
6,501 - 7,500 บาท	-	1.6	1.6	5.7	3.5	-	-	1.6	-	-	-	-
7,501 - 10,000 บาท	0.6	1.4	4.5	20.2	7.8	2.1	1.3	5.6	1.8	-	-	-
10,001 - 15,000 บาท	-	2.8	4.3	9.8	4.4	3.0	2.3	2.1	0.5	-	-	-
15,001 - 20,000 บาท	-	0.2	0.2	5.5	1.5	0.9	2.3	0.2	0.1	-	-	-
20,001 - 30,000 บาท	-	-	0.1	10.0	4.9	1.0	0.9	-	-	-	-	-
มากกว่า 30,000 บาท More than 30,000 Baht	-	0.1	0.3	6.7	5.0	0.7	-	-	-	-	-	-
ไม่ทราบ Unknown	-	-	0.9	-	-	-	-	-	-	-	-	-
รวม Total	2.7	5.5	8.9	41.7	69.7	29.9	2.9	5.1	4.9	-	-	-
ชาย Male	-	-	-	-	0.2	-	-	-	-	-	-	-
1,501 - 2,500 บาท	-	-	-	-	-	-	-	-	-	-	-	-
2,501 - 3,500 บาท	-	-	-	-	0.4	0.2	-	-	-	-	-	-
3,501 - 4,500 บาท	-	-	-	-	3.1	-	-	0.5	-	-	-	-
4,501 - 5,500 บาท	-	0.9	0.4	0.9	1.0	1.0	0.1	1.3	1.3	-	-	-
5,501 - 6,500 บาท	-	-	0.5	2.9	0.3	1.0	0.1	-	0.1	-	-	-
6,501 - 7,500 บาท	-	-	1.8	1.8	4.3	2.0	0.3	0.3	1.2	-	-	-
7,501 - 10,000 บาท	0.9	0.7	4.0	7.2	2.1	1.5	2.0	1.0	0.6	-	-	-
10,001 - 15,000 บาท	1.2	2.4	3.0	10.7	11.4	6.4	2.0	1.4	1.5	-	-	-
15,001 - 20,000 บาท	-	1.0	0.1	3.3	10.5	9.3	0.4	0.5	0.2	-	-	-
20,001 - 30,000 บาท	0.6	0.5	-	9.4	9.9	3.1	0.2	-	-	-	-	-
มากกว่า 30,000 บาท More than 30,000 Baht	-	-	-	2.7	12.1	2.6	-	-	-	-	-	-
ไม่ทราบ Unknown	-	-	-	0.4	0.3	-	-	-	-	-	-	-



**รายงานผลการสำรวจแรงงาน**  
**REPORT OF THE LABOR FORCE SURVEY**

ฉบับที่	1	รายงานผลการสำรวจแรงงาน (รอบที่ 1) มกราคม 2506
No.	1	Report of the Labor Force Survey (Round 1) January 1963
ฉบับที่	2	รายงานผลการสำรวจแรงงาน (รอบที่ 2-3) กุมภาพันธ์ - มีนาคม 2506
No.	2	Report of the Labor Force Survey (Round 2-3) February-March 1963
ฉบับที่	3	รายงานผลการสำรวจแรงงาน (รอบที่ 4) กรกฎาคม 2506
No.	3	Report of the Labor Force Survey (Round 4) July 1963
ฉบับที่	4	รายงานผลการสำรวจแรงงานในเขตเทศบาลนครกรุงเทพและธนบุรี พ.ศ. 2508-2509
No.	4	Report of the Labor Force Survey, Bangkok-Thonburi Municipal Areas 1965-1966
ฉบับที่	5	รายงานเบื้องต้นการสำรวจแรงงานในเขตเทศบาลนครกรุงเทพและธนบุรี พ.ศ. 2509-2510
No.	5	Preliminary Report of the Labor Force Survey, Bangkok-Thonburi Municipal Areas 1966-1967
ฉบับที่	6	รายงานภาคสมบรูณ์การสำรวจแรงงานในเขตเทศบาลนครกรุงเทพและธนบุรี พ.ศ. 2509-2510
No.	6	Final Report of the Labor Force Survey, Bangkok-Thonburi Municipal Areas 1966-1967
ฉบับที่	7	รายงานเบื้องต้นการสำรวจแรงงานในเขตชนบท 2509-2510
No.	7	Preliminary Report of the Labor Force Survey, Rural Areas 1966-1967
ฉบับที่	8	รายงานภาคสมบรูณ์การสำรวจแรงงานในเขตชนบท 2509-2510
No.	8	Final Report of the Labor Force Survey, Rural Areas 1966-1967
ฉบับที่	9	รายงานเบื้องต้นการสำรวจแรงงานในเขตเทศบาล ทวีราชอาณาจักร สิงหาคม-ตุลาคม 2510
No.	9	Preliminary Report of the Labor Force Survey, All Municipal Areas August-October 1967
ฉบับที่	10	รายงานภาคสมบรูณ์การสำรวจแรงงานในเขตเทศบาล ทวีราชอาณาจักร สิงหาคม-ตุลาคม 2510
No.	10	Final Report of the Labor Force Survey, All Municipal Areas August-October 1967
ฉบับที่	11	รายงานเบื้องต้นการสำรวจแรงงานในเขตเทศบาลทวีราชอาณาจักรกุมภาพันธ์-เมษายน 2511
No.	11	Preliminary Report of the Labor Force Survey, All Municipal Areas February-April 1968
ฉบับที่	12	รายงานภาคสมบรูณ์การสำรวจแรงงานในเขตเทศบาล ทวีราชอาณาจักร กุมภาพันธ์-เมษายน 2511
No.	12	Final Report of the Labor Force Survey, All Municipal Areas February-April 1968
ฉบับที่	13	รายงานเบื้องต้นการสำรวจแรงงานในเขตเทศบาล ทวีราชอาณาจักร สิงหาคม-ตุลาคม 2511
No.	13	Preliminary Report of the Labor Force Survey, All Municipal Areas August-October 1968
ฉบับที่	14	รายงานภาคสมบรูณ์การสำรวจแรงงานในเขตเทศบาล ทวีราชอาณาจักร สิงหาคม-ตุลาคม 2511
No.	14	Final Report of the Labor Force Survey, All Municipal Areas August-October 1968
ฉบับที่	15	รายงานผลการสำรวจแรงงานในเขตเทศบาล ทวีราชอาณาจักร (รอบที่ 6) พฤษภาคม 2507
No.	15	Report of the Labor Force Survey (Round 6), All Municipal Areas, May 1964
ฉบับที่	16	รายงานเบื้องต้นการสำรวจแรงงาน ทวีราชอาณาจักร กรกฎาคม-กันยายน 2512
No.	16	Preliminary Report of the Labor Force Survey, Whole Kingdom July-September 1969

ฉบับที่	17	รายงานภาคสมบรูณ์การสำรวจแรงงาน ทัวราชอาณาจักร กรกฎาคม-กันยายน 2512
No.	17	Final Report of the Labor Force Survey, Whole Kingdom July-September 1969
ฉบับที่	18	รายงานผลการสำรวจแรงงาน ทัวราชอาณาจักร (รอบที่ 1) มกราคม-มีนาคม 2514
No.	18	Report of the Labor Force Survey, Whole Kingdom (Round 1) January-March 1971
ฉบับที่	19	รายงานผลการสำรวจแรงงาน ทัวราชอาณาจักร (รอบที่ 2) กรกฎาคม-กันยายน 2514
No.	19	Report of the Labor Force Survey, Whole Kingdom (Round 2) July-September 1971
ฉบับที่	20	รายงานเบื้องต้นการสำรวจแรงงาน ทัวราชอาณาจักร (รอบที่ 1) มกราคม-มีนาคม 2515
No.	20	Preliminary Report of the Labor Force Survey, Whole Kingdom (Round 1) January-March 1972
ฉบับที่	21	รายงานภาคสมบรูณ์การสำรวจแรงงาน ทัวราชอาณาจักร (รอบที่ 1) มกราคม-มีนาคม 2515
No.	21	Final Report of the Labor Force Survey, Whole Kingdom (Round 1) January-March 1972
ฉบับที่	22	รายงานเบื้องต้นการสำรวจแรงงาน ทัวราชอาณาจักร (รอบที่ 2) กรกฎาคม-กันยายน 2515
No.	22	Preliminary Report of the Labor Force Survey, Whole Kingdom (Round 2) July-September 1972
ฉบับที่	23	รายงานภาคสมบรูณ์การสำรวจแรงงาน ทัวราชอาณาจักร (รอบที่ 2) กรกฎาคม-กันยายน 2515
No.	23	Final Report of the Labor Force Survey, Whole Kingdom (Round 2) July-September 1972
ฉบับที่	24	รายงานเบื้องต้นการสำรวจแรงงาน ทัวราชอาณาจักร (รอบที่ 1) มกราคม-มีนาคม 2516
No.	24	Preliminary Report of the Labor Force Survey, Whole Kingdom (Round 1) January-March 1973
ฉบับที่	25	รายงานภาคสมบรูณ์การสำรวจแรงงาน ทัวราชอาณาจักร (รอบที่ 1) มกราคม-มีนาคม 2516
No.	25	Final Report of the Labor Force Survey, Whole Kingdom (Round 1) January-March 1973
ฉบับที่	26	รายงานเบื้องต้นการสำรวจแรงงาน ทัวราชอาณาจักร (รอบที่ 2) กรกฎาคม-กันยายน 2516
No.	26	Preliminary Report of the Labor Force Survey, Whole Kingdom (Round 2) July-September 1973
ฉบับที่	27	รายงานภาคสมบรูณ์การสำรวจแรงงาน ทัวราชอาณาจักร (รอบที่ 2) กรกฎาคม-กันยายน 2516
No.	27	Final Report of the Labor Force Survey, Whole Kingdom (Round 2) July-September 1973
ฉบับที่	28	รายงานเบื้องต้นการสำรวจแรงงาน ทัวราชอาณาจักร (รอบที่ 1) มกราคม-มีนาคม 2517
No.	28	Preliminary Report of the Labor Force Survey, Whole Kingdom (Round 1) January-March 1974
ฉบับที่	29	รายงานภาคสมบรูณ์การสำรวจแรงงาน ทัวราชอาณาจักร (รอบที่ 1) มกราคม-มีนาคม 2517
No.	29	Final Report of the Labor Force Survey, Whole Kingdom (Round 1) January-March 1974
ฉบับที่	30	รายงานเบื้องต้นการสำรวจแรงงาน ทัวราชอาณาจักร (รอบที่ 2) กรกฎาคม-กันยายน 2517
No.	30	Preliminary Report of the Labor Force Survey, Whole Kingdom (Round 2) July-September 1974
ฉบับที่	31	รายงานภาคสมบรูณ์การสำรวจแรงงาน ทัวราชอาณาจักร (รอบที่ 2) กรกฎาคม-กันยายน 2517
No.	31	Final Report of the Labor Force Survey, Whole Kingdom (Round 2) July-September 1974







ฉบับที่	86	รายงานผลการสำรวจภาวะการทำงานของประชากร ทั้งราชอาณาจักร (รอบที่ 2) พฤษภาคม 2541
No.	86	Report of the Labor Force Survey, Whole Kingdom (Round 2) May 1998
ฉบับที่	87	รายงานผลการสำรวจภาวะการทำงานของประชากร ทั้งราชอาณาจักร (รอบที่ 3) สิงหาคม 2541
No.	87	Report of the Labor Force Survey, Whole Kingdom (Round 3) August 1998
ฉบับที่	88	รายงานผลการสำรวจภาวะการทำงานของประชากร ทั้งราชอาณาจักร (รอบที่ 4) พฤศจิกายน 2541
No.	88	Report of the Labor Force Survey, Whole Kingdom (Round 4) November 1998
ฉบับที่	89	รายงานผลการสำรวจภาวะการทำงานของประชากร ทั้งราชอาณาจักร (รอบที่ 1) กุมภาพันธ์ 2542
No.	89	Report of the Labor Force Survey, Whole Kingdom (Round 1) February 1999
ฉบับที่	90	รายงานผลการสำรวจภาวะการทำงานของประชากร ทั้งราชอาณาจักร (รอบที่ 2) พฤษภาคม 2542
No.	90	Report of the Labor Force Survey, Whole Kingdom (Round 2) May 1999
ฉบับที่	91	รายงานผลการสำรวจภาวะการทำงานของประชากร ทั้งราชอาณาจักร (รอบที่ 3) สิงหาคม 2542
No.	91	Report of the Labor Force Survey, Whole Kingdom (Round 3) August 1999
ฉบับที่	92	รายงานผลการสำรวจภาวะการทำงานของประชากร ทั้งราชอาณาจักร (รอบที่ 4) พฤศจิกายน 2542
No.	92	Report of the Labor Force Survey, Whole Kingdom (Round 4) November 1999
ฉบับที่	93	รายงานผลการสำรวจภาวะการทำงานของประชากร ทั้งราชอาณาจักร (รอบที่ 1) กุมภาพันธ์ 2543
No.	93	Report of the Labor Force Survey, Whole Kingdom (Round 1) February 2000
ฉบับที่	94	รายงานผลการสำรวจภาวะการทำงานของประชากร ทั้งราชอาณาจักร (รอบที่ 2) พฤษภาคม 2543
No.	94	Report of the Labor Force Survey, Whole Kingdom (Round 2) May 2000
ฉบับที่	95	รายงานผลการสำรวจภาวะการทำงานของประชากร ทั้งราชอาณาจักร (รอบที่ 3) สิงหาคม 2543
No.	95	Report of the Labor Force Survey, Whole Kingdom (Round 3) August 2000
ฉบับที่	96	รายงานผลการสำรวจภาวะการทำงานของประชากร ทั้งราชอาณาจักร (รอบที่ 4) พฤศจิกายน 2543
No.	96	Report of the Labor Force Survey, Whole Kingdom (Round 4) November 2000
ฉบับที่	97	รายงานผลการสำรวจภาวะการทำงานของประชากร ทั้งราชอาณาจักร (ไตรมาสที่ 1) มกราคม-มีนาคม 2544
No.	97	Report of the Labor Force Survey, Whole Kingdom (Quarter 1) January-March 2001
ฉบับที่	98	รายงานผลการสำรวจภาวะการทำงานของประชากร ทั้งราชอาณาจักร (ไตรมาสที่ 2) เมษายน-มิถุนายน 2544
No.	98	Report of the Labor Force Survey, Whole Kingdom (Quarter 2) April-June 2001
ฉบับที่	99	รายงานผลการสำรวจภาวะการทำงานของประชากร ทั้งราชอาณาจักร (ไตรมาสที่ 3) กรกฎาคม-กันยายน 2544
No.	99	Report of the Labor Force Survey, Whole Kingdom (Quarter 3) July-September 2001
ฉบับที่	100	รายงานผลการสำรวจภาวะการทำงานของประชากร ทั้งราชอาณาจักร (ไตรมาสที่ 4) ตุลาคม-ธันวาคม 2544
No.	100	Report of the Labor Force Survey, Whole Kingdom (Quarter 4) October-December 2001

ฉบับที่	101	รายงานผลการสำรวจภาวะการทำงานของประชากร ทั้งราชอาณาจักร (ไตรมาสที่ 1) มกราคม-มีนาคม 2545
No.	101	Report of the Labor Force Survey, Whole Kingdom (Quarter 1) January-March 2002
ฉบับที่	102	รายงานผลการสำรวจภาวะการทำงานของประชากร ทั้งราชอาณาจักร (ไตรมาสที่ 2) เมษายน-มิถุนายน 2545
No.	102	Report of the Labor Force Survey, Whole Kingdom (Quarter 2) April-June 2002
ฉบับที่	103	รายงานผลการสำรวจภาวะการทำงานของประชากร ทั้งราชอาณาจักร (ไตรมาสที่ 3) กรกฎาคม-กันยายน 2545
No.	103	Report of the Labor Force Survey, Whole Kingdom (Quarter 3) July-September 2002
ฉบับที่	104	รายงานผลการสำรวจภาวะการทำงานของประชากร ทั้งราชอาณาจักร (ไตรมาสที่ 4) ตุลาคม-ธันวาคม 2545
No.	104	Report of the Labor Force Survey, Whole Kingdom (Quarter 4) October-December 2002
ฉบับที่	105	รายงานผลการสำรวจภาวะการทำงานของประชากร ทั้งราชอาณาจักร (ไตรมาสที่ 1) มกราคม-มีนาคม 2546
No.	105	Report of the Labor Force Survey, Whole Kingdom (Quarter 1) January-March 2003
ฉบับที่	106	รายงานผลการสำรวจภาวะการทำงานของประชากร ทั้งราชอาณาจักร (ไตรมาสที่ 2) เมษายน-มิถุนายน 2546
No.	106	Report of the Labor Force Survey, Whole Kingdom (Quarter 2) April-June 2003
ฉบับที่	107	รายงานผลการสำรวจภาวะการทำงานของประชากร ทั้งราชอาณาจักร (ไตรมาสที่ 3) กรกฎาคม-กันยายน 2546
No.	107	Report of the Labor Force Survey, Whole Kingdom (Quarter 3) July-September 2003
ฉบับที่	108	รายงานผลการสำรวจภาวะการทำงานของประชากร ทั้งราชอาณาจักร (ไตรมาสที่ 4) ตุลาคม-ธันวาคม 2546
No.	108	Report of the Labor Force Survey, Whole Kingdom (Quarter 4) October-December 2003
ฉบับที่	109	รายงานผลการสำรวจภาวะการทำงานของประชากร ทั้งราชอาณาจักร (ไตรมาสที่ 1) มกราคม-มีนาคม 2547
No.	109	Report of the Labor Force Survey, Whole Kingdom (Quarter 1) January-March 2004
ฉบับที่	110	รายงานผลการสำรวจภาวะการทำงานของประชากร ทั้งราชอาณาจักร (ไตรมาสที่ 2) เมษายน-มิถุนายน 2547
No.	110	Report of the Labor Force Survey, Whole Kingdom (Quarter 2) April-June 2004
ฉบับที่	111	รายงานผลการสำรวจภาวะการทำงานของประชากร ทั้งราชอาณาจักร (ไตรมาสที่ 3) กรกฎาคม-กันยายน 2547
No.	111	Report of the Labor Force Survey, Whole Kingdom (Quarter 3) July-September 2004



ฉบับที่	112	รายงานผลการสำรวจภาวะการทำงานของประชากร ทั้งราชอาณาจักร (ไตรมาสที่ 4) ตุลาคม - ธันวาคม 2547
No.	112	Report of the Labor Force Survey, Whole Kingdom (Quarter 4) October-December 2004
ฉบับที่	113	รายงานผลการสำรวจภาวะการทำงานของประชากร ทั้งราชอาณาจักร (ไตรมาสที่ 1) มกราคม-มีนาคม 2548
No.	113	Report of the Labor Force Survey, Whole Kingdom (Quarter 1) January-March 2005
ฉบับที่	114	รายงานผลการสำรวจภาวะการทำงานของประชากร ทั้งราชอาณาจักร (ไตรมาสที่ 2) เมษายน-มิถุนายน 2548
No.	114	Report of the Labor Force Survey, Whole Kingdom (Quarter 2) April-June 2005
ฉบับที่	115	รายงานผลการสำรวจภาวะการทำงานของประชากร ทั้งราชอาณาจักร (ไตรมาสที่ 3) กรกฎาคม-กันยายน 2548
No.	115	Report of the Labor Force Survey, Whole Kingdom (Quarter 3) July-September 2005
ฉบับที่	116	รายงานผลการสำรวจภาวะการทำงานของประชากร ทั้งราชอาณาจักร (ไตรมาสที่ 4) ตุลาคม - ธันวาคม 2548
No.	116	Report of the Labor Force Survey, Whole Kingdom (Quarter 4) October-December 2005
ฉบับที่	117	รายงานผลการสำรวจภาวะการทำงานของประชากร ทั้งราชอาณาจักร (ไตรมาสที่ 1) มกราคม-มีนาคม 2549
No.	117	Report of the Labor Force Survey, Whole Kingdom (Quarter 1) January-March 2006
ฉบับที่	118	รายงานผลการสำรวจภาวะการทำงานของประชากร ทั้งราชอาณาจักร (ไตรมาสที่ 2) เมษายน-มิถุนายน 2549
No.	118	Report of the Labor Force Survey, Whole Kingdom (Quarter 2) April-June 2006
ฉบับที่	119	รายงานผลการสำรวจภาวะการทำงานของประชากร ทั้งราชอาณาจักร (ไตรมาสที่ 3) กรกฎาคม-กันยายน 2549
No.	119	Report of the Labor Force Survey, Whole Kingdom (Quarter 3) July-September 2006
ฉบับที่	120	รายงานผลการสำรวจภาวะการทำงานของประชากร ทั้งราชอาณาจักร (ไตรมาสที่ 4) ตุลาคม - ธันวาคม 2549
No.	120	Report of the Labor Force Survey, Whole Kingdom (Quarter 4) October-December 2006
ฉบับที่	121	รายงานผลการสำรวจภาวะการทำงานของประชากร ทั้งราชอาณาจักร (ไตรมาสที่ 1) มกราคม-มีนาคม 2550
No.	121	Report of the Labor Force Survey, Whole Kingdom (Quarter 1) January-March 2007
ฉบับที่	122	รายงานผลการสำรวจภาวะการทำงานของประชากร ทั้งราชอาณาจักร (ไตรมาสที่ 2) เมษายน-มิถุนายน 2550
No.	122	Report of the Labor Force Survey, Whole Kingdom (Quarter 2) April-June 2007



ฉบับที่	123	รายงานผลการสำรวจภาวะการทำงานของประชากร ทั้งราชอาณาจักร (ไตรมาสที่ 3) กรกฎาคม-กันยายน 2550
No.	123	Report of the Labor Force Survey, Whole Kingdom (Quarter 3) July-September 2007
ฉบับที่	124	รายงานผลการสำรวจภาวะการทำงานของประชากร ทั้งราชอาณาจักร (ไตรมาสที่ 4) ตุลาคม - ธันวาคม 2550
No.	124	Report of the Labor Force Survey, Whole Kingdom (Quarter 4) October-December 2007
ฉบับที่	125	รายงานผลการสำรวจภาวะการทำงานของประชากร ทั้งราชอาณาจักร (ไตรมาสที่ 1) มกราคม - มีนาคม 2551
No.	125	Report of the Labor Force Survey, Whole Kingdom (Quarter 1) January-March 2008
ฉบับที่	126	รายงานผลการสำรวจภาวะการทำงานของประชากร ทั้งราชอาณาจักร (ไตรมาสที่ 2) เมษายน-มิถุนายน 2551
No.	126	Report of the Labor Force Survey, Whole Kingdom (Quarter 2) April-June 2008
ฉบับที่	127	รายงานผลการสำรวจภาวะการทำงานของประชากร ทั้งราชอาณาจักร (ไตรมาสที่ 3) กรกฎาคม-กันยายน 2551
No.	127	Report of the Labor Force Survey, Whole Kingdom (Quarter 3) July-September 2008
ฉบับที่	128	รายงานผลการสำรวจภาวะการทำงานของประชากร ทั้งราชอาณาจักร (ไตรมาสที่ 4) ตุลาคม - ธันวาคม 2551
No.	128	Report of the Labor Force Survey, Whole Kingdom (Quarter 4) October-December 2008
ฉบับที่	129	รายงานผลการสำรวจภาวะการทำงานของประชากร ทั้งราชอาณาจักร (ไตรมาสที่ 1) มกราคม - มีนาคม 2552
No.	129	Report of the Labor Force Survey, Whole Kingdom (Quarter 1) January-March 2009
ฉบับที่	130	รายงานผลการสำรวจภาวะการทำงานของประชากร ทั้งราชอาณาจักร (ไตรมาสที่ 2) เมษายน-มิถุนายน 2552
No.	130	Report of the Labor Force Survey, Whole Kingdom (Quarter 2) April-June 2009
ฉบับที่	131	รายงานผลการสำรวจภาวะการทำงานของประชากร ทั้งราชอาณาจักร (ไตรมาสที่ 3) กรกฎาคม-กันยายน 2552
No.	131	Report of the Labor Force Survey, Whole Kingdom (Quarter 3) July-September 2009
ฉบับที่	132	รายงานผลการสำรวจภาวะการทำงานของประชากร ทั้งราชอาณาจักร (ไตรมาสที่ 4) ตุลาคม - ธันวาคม 2552
No.	132	Report of the Labor Force Survey, Whole Kingdom (Quarter 4) October-December 2009
ฉบับที่	133	รายงานผลการสำรวจภาวะการทำงานของประชากร ทั้งราชอาณาจักร (ไตรมาสที่ 1) มกราคม - มีนาคม 2553
No.	133	Report of the Labor Force Survey, Whole Kingdom (Quarter 1) January-March 2010

ฉบับที่	134	รายงานผลการสำรวจภาวะการทำงานของประชากร ทั้งราชอาณาจักร (ไตรมาสที่ 2) เมษายน-มิถุนายน 2553
No.	134	Report of the Labor Force Survey, Whole Kingdom (Quarter 2) April-June 2010
ฉบับที่	135	รายงานผลการสำรวจภาวะการทำงานของประชากร ทั้งราชอาณาจักร (ไตรมาสที่ 3) 2553
No.	135	Report of the Labor Force Survey, Whole Kingdom (Quarter 3) 2010
ฉบับที่	136	รายงานผลการสำรวจภาวะการทำงานของประชากร ทั้งราชอาณาจักร (ไตรมาสที่ 4) ตุลาคม - ธันวาคม 2553
No.	136	Report of the Labor Force Survey, Whole Kingdom (Quarter 4) October-December 2010
ฉบับที่	137	รายงานผลการสำรวจภาวะการทำงานของประชากร ทั้งราชอาณาจักร (ไตรมาสที่ 1) มกราคม - มีนาคม 2554
No.	137	Report of the Labor Force Survey, Whole Kingdom (Quarter 1) January-March 2011
ฉบับที่	138	รายงานผลการสำรวจภาวะการทำงานของประชากร ทั้งราชอาณาจักร (ไตรมาสที่ 2) เมษายน - มิถุนายน 2554
No.	138	Report of the Labor Force Survey, Whole Kingdom (Quarter 2) April-June 2011
ฉบับที่	139	รายงานผลการสำรวจภาวะการทำงานของประชากร ทั้งราชอาณาจักร (ไตรมาสที่ 3) กรกฎาคม - กันยายน 2554
No.	139	Report of the Labor Force Survey, Whole Kingdom (Quarter 3) July-September 2011
ฉบับที่	140	รายงานผลการสำรวจภาวะการทำงานของประชากร ทั้งราชอาณาจักร (ไตรมาสที่ 4) ตุลาคม - ธันวาคม 2554
No.	140	Report of the Labor Force Survey, Whole Kingdom (Quarter 4) October-December 2011
ฉบับที่	141	รายงานผลการสำรวจภาวะการทำงานของประชากร ทั้งราชอาณาจักร (ไตรมาสที่ 1) มกราคม - มีนาคม 2555
No.	141	Report of the Labor Force Survey, Whole Kingdom (Quarter 1) January-March 2012
ฉบับที่	142	รายงานผลการสำรวจภาวะการทำงานของประชากร ทั้งราชอาณาจักร (ไตรมาสที่ 2) เมษายน - มิถุนายน 2555
No.	142	Report of the Labor Force Survey, Whole Kingdom (Quarter 2) April-June 2012
ฉบับที่	143	รายงานผลการสำรวจภาวะการทำงานของประชากร ทั้งราชอาณาจักร (ไตรมาสที่ 3) กรกฎาคม - กันยายน 2555
No.	143	Report of the Labor Force Survey, Whole Kingdom (Quarter 3) July-September 2012
ฉบับที่	144	รายงานผลการสำรวจภาวะการทำงานของประชากร ทั้งราชอาณาจักร (ไตรมาสที่ 4) ตุลาคม- ธันวาคม 2555
No.	144	Report of the Labor Force Survey, Whole Kingdom (Quarter 4) October- December 2012

ฉบับที่	145	รายงานผลการสำรวจภาวะการทำงานของประชากร ทั้งราชอาณาจักร (ไตรมาสที่ 1) มกราคม- มีนาคม 2556
No.	145	Report of the Labor Force Survey, Whole Kingdom (Quarter 1) January- March 2013
ฉบับที่	146	รายงานผลการสำรวจภาวะการทำงานของประชากร ทั้งราชอาณาจักร (ไตรมาสที่ 2) เมษายน- มิถุนายน 2556
No.	146	Report of the Labor Force Survey, Whole Kingdom (Quarter 2) April- June 2013
ฉบับที่	147	รายงานผลการสำรวจภาวะการทำงานของประชากร ทั้งราชอาณาจักร (ไตรมาสที่ 3) กรกฎาคม- กันยายน 2556
No.	147	Report of the Labor Force Survey, Whole Kingdom (Quarter 3) July- September 2013
ฉบับที่	148	รายงานผลการสำรวจภาวะการทำงานของประชากร ทั้งราชอาณาจักร (ไตรมาสที่ 4) ตุลาคม- ธันวาคม 2556
No.	148	Report of the Labor Force Survey, Whole Kingdom (Quarter 4) October- December 2013
ฉบับที่	149	รายงานผลการสำรวจภาวะการทำงานของประชากร ทั้งราชอาณาจักร (ไตรมาสที่ 1) มกราคม- มีนาคม 2557
No.	149	Report of the Labor Force Survey, Whole Kingdom (Quarter 1) January- March 2014
ฉบับที่	150	รายงานผลการสำรวจภาวะการทำงานของประชากร ทั้งราชอาณาจักร (ไตรมาสที่ 2) เมษายน- มิถุนายน 2557
No.	150	Report of the Labor Force Survey, Whole Kingdom (Quarter 2) April- June 2014
ฉบับที่	151	รายงานผลการสำรวจภาวะการทำงานของประชากร ทั้งราชอาณาจักร (ไตรมาสที่ 3) กรกฎาคม- กันยายน 2557
No.	151	Report of the Labor Force Survey, Whole Kingdom (Quarter 3) July- September 2014
ฉบับที่	152	รายงานผลการสำรวจภาวะการทำงานของประชากร ทั้งราชอาณาจักร (ไตรมาสที่ 4) ตุลาคม- ธันวาคม 2557
No.	152	Report of the Labor Force Survey, Whole Kingdom (Quarter 4) October- December 2014
ฉบับที่	153	รายงานผลการสำรวจภาวะการทำงานของประชากร ทั้งราชอาณาจักร (ไตรมาสที่ 1) มกราคม- มีนาคม 2558
No.	153	Report of the Labor Force Survey, Whole Kingdom (Quarter 1) January- March 2015
ฉบับที่	154	รายงานผลการสำรวจภาวะการทำงานของประชากร ทั้งราชอาณาจักร (ไตรมาสที่ 2) เมษายน- มิถุนายน 2558
No.	154	Report of the Labor Force Survey, Whole Kingdom (Quarter 2) April- June 2015
ฉบับที่	155	รายงานผลการสำรวจภาวะการทำงานของประชากร ทั้งราชอาณาจักร (ไตรมาสที่ 3) กรกฎาคม- กันยายน 2558
No.	155	Report of the Labor Force Survey, Whole Kingdom (Quarter 3) July- September 2015

ฉบับที่	156	รายงานผลการสำรวจภาวะการทำงานของประชากร ทั้งราชอาณาจักร (ไตรมาสที่ 4) ตุลาคม- ธันวาคม 2558
No.	156	Report of the Labor Force Survey, Whole Kingdom (Quarter 4) October- December 2015
ฉบับที่	157	รายงานผลการสำรวจภาวะการทำงานของประชากร ทั้งราชอาณาจักร (ไตรมาสที่ 1) มกราคม- มีนาคม 2559
No.	157	Report of the Labor Force Survey, Whole Kingdom (Quarter 1) January- March 2016
ฉบับที่	158	รายงานผลการสำรวจภาวะการทำงานของประชากร ทั้งราชอาณาจักร (ไตรมาสที่ 2) เมษายน- มิถุนายน 2559
No.	158	Report of the Labor Force Survey, Whole Kingdom (Quarter 2) April- June 2016
ฉบับที่	159	รายงานผลการสำรวจภาวะการทำงานของประชากร ทั้งราชอาณาจักร (ไตรมาสที่ 3) กรกฎาคม- กันยายน 2559
No.	159	Report of the Labor Force Survey, Whole Kingdom (Quarter 3) July- September 2016
ฉบับที่	160	รายงานผลการสำรวจภาวะการทำงานของประชากร ทั้งราชอาณาจักร (ไตรมาสที่ 4) ตุลาคม- ธันวาคม 2559
No.	160	Report of the Labor Force Survey, Whole Kingdom (Quarter 4) October- December 2016
ฉบับที่	161	รายงานผลการสำรวจภาวะการทำงานของประชากร ทั้งราชอาณาจักร (ไตรมาสที่ 1) มกราคม- มีนาคม 2560
No.	161	Report of the Labor Force Survey, Whole Kingdom (Quarter 1) January- March 2017
ฉบับที่	162	รายงานผลการสำรวจภาวะการทำงานของประชากร ทั้งราชอาณาจักร (ไตรมาสที่ 2) เมษายน- มิถุนายน 2560
No.	162	Report of the Labor Force Survey, Whole Kingdom (Quarter 2) April- June 2017
ฉบับที่	163	รายงานผลการสำรวจภาวะการทำงานของประชากร ทั้งราชอาณาจักร (ไตรมาสที่ 3) กรกฎาคม- กันยายน 2560
No.	163	Report of the Labor Force Survey, Whole Kingdom (Quarter 3) July- September 2017
ฉบับที่	164	รายงานผลการสำรวจภาวะการทำงานของประชากร ทั้งราชอาณาจักร (ไตรมาสที่ 4) ตุลาคม- ธันวาคม 2560
No.	164	Report of the Labor Force Survey, Whole Kingdom (Quarter 4) October- December 2017

กลุ่มสถิติแรงงาน กองสถิติสังคม  
 สำนักงานสถิติแห่งชาติ กระทรวงดิจิทัลเพื่อเศรษฐกิจและสังคม  
 โทร. 02 142 1244 ต่อ 1244 โทรสาร. 02 143 8132  
 e-Mail Add: laborfs@nso.go.th  
 Website: http://www.nso.go.th

ภาวะการทำงานของประชากร ไตรมาสที่ 4 พ.ศ. 2560	(หน่วย: พันคน)
<b>1. กำลังแรงงานรวม</b>	
ชาย	20,660.3
หญิง	17,087.7
<b>2. จำนวนผู้ทำงาน</b>	
ในเขตเทศบาล	16,854.6
นอกเขตเทศบาล	19,901.3
<b>3. จำนวนผู้ทำงานจำแนกตามอุตสาหกรรม</b>	
เกษตรกรรม การป่าไม้ และการประมง	11,930.8
การทำเหมืองแร่ และเหมืองหิน	56.7
การผลิต	6,022.4
การไฟฟ้า ก๊าซ ไอน้ำ และระบบปรับอากาศ	126.7
การจัดหาน้ำ การจัดการ และการบำบัดน้ำเสีย ของเสีย และสิ่งปฏิกูล	75.5
การก่อสร้าง	1,962.3
การขายส่ง การขายปลีก และการซ่อมแซมยานยนต์และรถจักรยานยนต์	6,219.6
การขนส่ง และสถานที่เก็บสินค้า	1,236.2
กิจกรรมโรงแรม และการบริการด้านอาหาร	2,853.7
ข้อมูลข่าวสารและการสื่อสาร	242.5
กิจการทางการเงินและการประกันภัย	538.7
กิจกรรมอสังหาริมทรัพย์	200.2
กิจกรรมทางวิชาชีพ วิทยาศาสตร์ และเทคนิค	366.6
กิจกรรมการบริหารและการบริการสนับสนุน	617.0
การบริหารราชการ การป้องกันประเทศและการประกันสังคมภาคบังคับ	1,507.4
การศึกษา	1,186.8
กิจกรรมด้านสุขภาพและงานสังคมสงเคราะห์	726.3
ศิลปะ ความบันเทิง และนันทนาการ	234.7
กิจกรรมบริการด้านอื่นๆ	789.7
กิจกรรมการจ้างงานในครัวเรือนส่วนบุคคล กิจกรรมการผลิตสินค้าและบริการที่ทำขึ้นเองเพื่อใช้ในครัวเรือน	221.4
กิจกรรมขององค์การระหว่างประเทศ	2.4
<b>4. จำนวนผู้ว่างงาน</b>	
ผู้ชาย	246.9
ผู้หญิง	174.8
กรุงเทพมหานคร	61.8
ภาคกลาง	113.6
ภาคเหนือ	58.4
ภาคตะวันออกเฉียงเหนือ	90.1
ภาคใต้	97.9
<b>5. จำนวนผู้ว่างงานของกลุ่มวัยรุ่น (15-24 ปี)</b>	
ผู้ชาย	123.1
ผู้หญิง	93.1
กรุงเทพมหานคร	20.3
ภาคกลาง	58.9
ภาคเหนือ	28.0
ภาคตะวันออกเฉียงเหนือ	55.2
ภาคใต้	53.6



**สำนักงานสถิติแห่งชาติ**  
กระทรวงดิจิทัลเพื่อเศรษฐกิจและสังคม

[www.nso.go.th](http://www.nso.go.th)