



ISSN 0858-0200

การสำรวจภาวะการทำงานของประชากร
ทั่วราชอาณาจักร
ไตรมาสที่ 3 : กรกฎาคม-กันยายน 2560



THE LABOR FORCE SURVEY
WHOLE KINGDOM
QUARTER 3 : JULY-SEPTEMBER 2017



สำนักงานสถิติแห่งชาติ

สำนักงานสถิติแห่งชาติ
กระทรวงดิจิทัลเพื่อเศรษฐกิจและสังคม
NATIONAL STATISTICAL OFFICE
MINISTRY OF DIGITAL ECONOMY AND SOCIETY
THAILAND

การสำรวจภาวะการทำงานของประชากร
ทั่วราชอาณาจักร
ไตรมาสที่ 3 : กรกฎาคม – กันยายน 2560

THE LABOR FORCE SURVEY
WHOLE KINGDOM
QUARTER 3 : JULY-SEPTEMBER 2017



หน่วยงานเจ้าของเรื่อง

กลุ่มสถิติแรงงาน
กองสถิติสังคม
สำนักงานสถิติแห่งชาติ
โทรศัพท์ 0 2142 1244
โทรสาร 0 2143 8134
ไปรษณีย์อิเล็กทรอนิกส์: slaborfs@nso.go.th

Division-in-charge

Labor Statistics Group
Social Statistics Division
National Statistical Office
Tel. +66 2142 1244
Fax : +66 2143 8134
E-mail: slaborfs@nso.go.th

หน่วยงานที่เผยแพร่

กองสถิติพยากรณ์
สำนักงานสถิติแห่งชาติ
ศูนย์ราชการเฉลิมพระเกียรติ 80 พรรษาฯ
อาคารรัฐประศาสนภักดี ชั้น 2
ถนนแจ้งวัฒนะ เขตหลักสี่ กรุงเทพฯ 10210
โทร. 0 2143 1323 ต่อ 17496
โทรสาร 0 2143 8132
ไปรษณีย์อิเล็กทรอนิกส์ : binfopub@nso.go.th

Distributed by

Statistical Forecasting Division
National Statistical Office
The Government Complex,
Ratthaprasasanabhakti Building 2nd Floor,
Chaeng Watthana Rd., Laksi Bangkok 10210
Tel. +66 2143 1323 ext. 17496
Fax: +66 2143 8132
E-mail: binfopub@nso.go.th

ปีที่พิมพ์ 2560

Published 2017

จัดพิมพ์โดย สำนักงานสถิติแห่งชาติ

Printed by National Statistical Office

คำนำ

สำนักงานสถิติแห่งชาติ ได้เริ่มจัดทำโครงการสำรวจภาวะการทำงานของประชากร ตั้งแต่ พ.ศ. 2506 ในช่วง พ.ศ. 2514-2526 ได้ทำการสำรวจปีละ 2 รอบ โดยรอบแรกเป็นการสำรวจนอกฤดูการเกษตรระหว่างเดือนมกราคมถึงเดือนมีนาคม รอบที่ 2 เป็นการสำรวจในฤดูการเกษตรระหว่างเดือนกรกฎาคมถึงเดือนกันยายน และช่วง พ.ศ. 2527-2540 ทำการสำรวจเป็นปีละ 3 รอบ คือ รอบที่ 1 สำรวจในเดือนกุมภาพันธ์ รอบที่ 2 สำรวจในเดือนพฤษภาคม รอบที่ 3 สำรวจในเดือนสิงหาคม และช่วง พ.ศ. 2541-2543 ทำการสำรวจเพิ่มอีก 1 รอบ เป็นรอบที่ 4 ในเดือนพฤศจิกายน ซึ่งทำให้ได้ข้อมูลเป็นรายไตรมาส เพื่อสนองความต้องการใช้ข้อมูลในระดับจังหวัด สำนักงานสถิติแห่งชาติ ได้ขยายขนาดตัวอย่างและนำเสนอข้อมูลเป็นระดับจังหวัด ทั้งนี้ ตั้งแต่ พ.ศ. 2537 เป็นต้นมา

สำหรับการสำรวจตั้งแต่ พ.ศ. 2544 เป็นต้นไป ได้ดำเนินการสำรวจเป็นรายเดือนแล้วนำเสนอข้อมูล 3 เดือนรวมกันเพื่อเสนอข้อมูลเป็นรายไตรมาส และได้มีการปรับอายุผู้อยู่ในกำลังแรงงานจาก 13 ปีขึ้นไปเป็น 15 ปีขึ้นไป เพื่อให้สอดคล้องกับกฎหมายการใช้แรงงานเด็ก ปรับปรุงการจัดจำแนกประเภทของอาชีพ อุตสาหกรรม และสถานภาพการทำงาน ให้สอดคล้องกับมาตรฐานสากล เพื่อให้สามารถเปรียบเทียบข้อมูลกันได้ และปรับเขตการปกครองจากเดิมเขตสุขาภิบาลถูกนำเสนอรวมเป็นนอกเขตเทศบาล มารวมเป็นในเขตเทศบาล ตามพระราชบัญญัติเปลี่ยนแปลงฐานะของสุขาภิบาลเป็นเทศบาล พ.ศ. 2542

รายงานผลการสำรวจฉบับนี้ เป็นรายงานผลการสำรวจภาวะการทำงานของประชากร ฉบับที่ 163 ไตรมาสที่ 3 ซึ่งได้ดำเนินการสำรวจในเดือนกรกฎาคม - กันยายน พ.ศ. 2560

Preface

The Labor Force Survey has been undertaken by the National Statistical Office since 1963. Beginning in 1971, two rounds of the survey for the whole kingdom had been conducted each year, the first round was held during January-March coinciding with the non-agricultural season and the second round was during July-September coinciding with the agricultural season. From 1984-1997, the survey has been conducted 3 rounds a year. And since 1998, the fourth rounds of the survey for the whole kingdom has been added. Since then, the Labor Force Survey has been undertaken 4 rounds a year; the first round in February, the second in May, the third and the fourth rounds in August and November respectively. Commencing from the survey in 1994, the National Statistical Office has expanded the sample size to serve the requirement of the users' needs of data at provincial level.

In the year of 2001, the survey was conducted monthly, and the three months data were combined to present the quarterly data. The age of persons in labor force were changed from 13 years of age and over to 15 years of age and over in order to agree with the child labor law. The international standard of classification in occupation, industry and status of employment were adopted, and area of local administration; sanitary districts, which used to be included in non-municipal area were presently included in municipal area.

This publication presents the results of the Labor Force Survey conducted in July-September 2017. It is the one hundredth and sixty three in this series of reports.

บทสรุปสำหรับผู้บริหาร ภาวะการทำงานของประชากรไตรมาสที่ 3 พ.ศ. 2560

แผนผังการจำแนกประชากรตามสถานภาพแรงงาน
การสำรวจภาวะการทำงานของประชากร ไตรมาสที่ 3 พ.ศ. 2560



สำนักงานสถิติแห่งชาติ ได้สำรวจภาวะการทำงานของประชากรไตรมาสที่ 3 พ.ศ. 2560 เพื่อให้ทราบถึงภาวะการทำงานและการว่างงานของประชากร ซึ่งสรุปได้ดังนี้ จากจำนวนผู้มีอายุตั้งแต่ 15 ปีขึ้นไปทั้งสิ้น 56.0 ล้านคน เป็นผู้อยู่ในกำลังแรงงาน 38.2 ล้านคน (ประกอบด้วยผู้มีงานทำ 37.6 ล้านคน ผู้ว่างงาน 4.5 แสนคน ผู้รอดฤดูกาล 6.8 หมื่นคน) และผู้อยู่นอกกำลังแรงงาน 17.8 ล้านคน (ประกอบด้วยผู้ทำงานบ้าน 5.3 ล้านคน ผู้เรียนหนังสือ 4.3 ล้านคน และอื่นๆ เช่น ชรา พิการจนทำงานไม่ได้ เป็นต้น 8.2 ล้านคน)

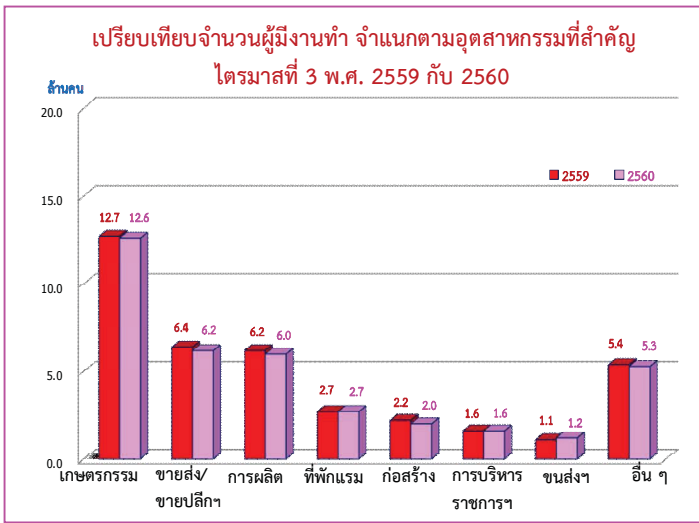

จำนวนผู้ทำงานลดลง 7.0 แสนคน (จาก 38.3 ล้านคน เป็น 37.6) เมื่อเปรียบเทียบกับไตรมาสที่ 3 ของปี 2559 โดยผู้ทำงานในภาคเกษตรกรรมลดลง 1.0 แสนคน เมื่อเทียบกับช่วงเวลาเดียวกันของปีที่แล้ว (จาก 12.7 ล้านคน เป็น 12.6 ล้านคน) ผู้มีงานทำนอกภาคเกษตรกรรมลดลง 6.0 แสนคน (จาก 25.6 ล้านคน เป็น 25.0 ล้านคน) ซึ่งเป็นการลดลงในสาขาการขนส่ง/ขายปลีก สาขาการผลิต และสาขาการก่อสร้าง เป็นต้น

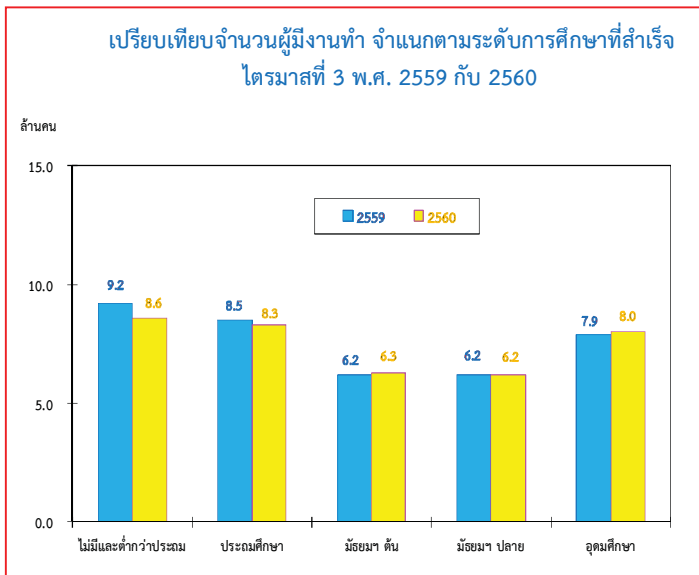

เมื่อเปรียบเทียบจำนวนผู้มีงานทำตามระดับการศึกษาที่สำเร็จกับไตรมาสที่ 3 ของปี 2559 พบว่า ผู้มีงานทำที่สำเร็จการศึกษาระดับอุดมศึกษาและระดับมัธยมศึกษาตอนต้นเพิ่มขึ้น 1.0 แสนคน ส่วนผู้มีงานทำที่ไม่มีการศึกษาและต่ำกว่าประถมศึกษาลดลง 6.0 แสนคน และระดับประถมศึกษาลดลง 2.0 แสนคน สำหรับระดับมัธยมศึกษาตอนปลาย ไม่มีการเปลี่ยนแปลงจากช่วงเวลาเดียวกันของปีที่แล้ว

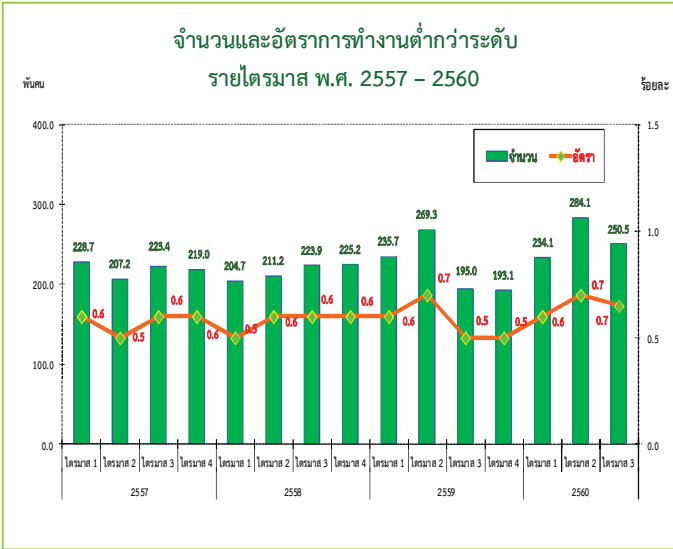

หมายเหตุ : อัตราผู้ทำงานต่ำกว่าระดับ = $\frac{\text{ผู้ทำงาน 1 - 34 ชั่วโมง และต้องการทำงานเพิ่ม}}{\text{จำนวนผู้ทำงานทั้งหมด}} \times 100$

หากพิจารณาถึงการทำงานไม่เต็มที่หรือการทำงานต่ำกว่าระดับทางด้านชั่วโมงการทำงาน (หมายถึง ผู้ทำงานต่ำกว่า 35 ชั่วโมงต่อสัปดาห์และต้องการทำงานเพิ่ม) ในไตรมาสที่ 3 พ.ศ. 2560 พบว่ามีจำนวนผู้ทำงานต่ำกว่าระดับ 2.5 แสนคน ซึ่งถือได้ว่าผู้ทำงานในกลุ่มนี้แม้จะเป็นผู้ทำงานแต่ก็เป็นการทำงานที่ไม่เต็มประสิทธิภาพ เนื่องจากพวกเขาเหล่านี้ยังมีเวลามากพอที่ตนเองสามารถทำงานได้อีก หรือคิดเป็นอัตราการงานต่ำกว่าระดับเมื่อเปรียบเทียบกับจำนวนผู้ทำงานทั้งหมด เท่ากับ ร้อยละ 0.7

เมื่อเปรียบเทียบกับช่วงเวลาเดียวกันของปี 2559 มีจำนวนผู้ทำงานต่ำกว่าระดับเพิ่มขึ้น 5.5 หมื่นคน และอัตราการงานต่ำกว่าระดับเพิ่มขึ้นจากร้อยละ 0.5 เป็นร้อยละ 0.7

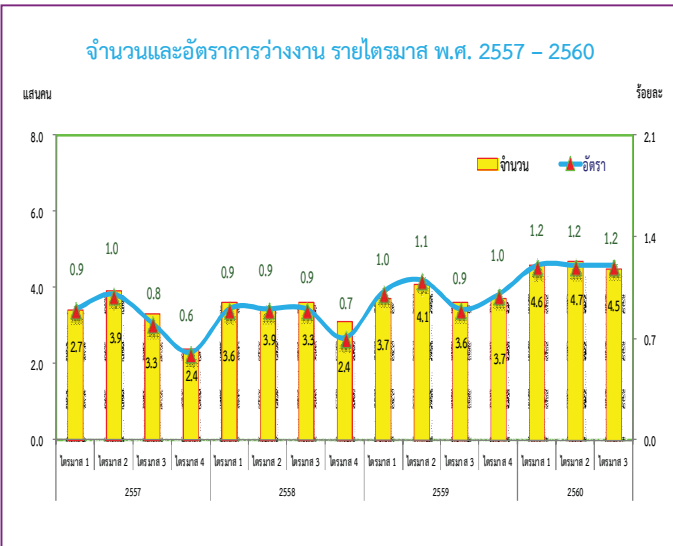

หมายเหตุ : อัตราการว่างงาน = $\frac{\text{ผู้ว่างงาน}}{\text{กำลังแรงงานรวม}} \times 100$

สำหรับจำนวนผู้ว่างงานในไตรมาสที่ 3 พ.ศ. 2560 มีจำนวนทั้งสิ้น 4.5 แสนคน หรือคิดเป็นอัตราการว่างงานร้อยละ 1.2 ของกำลังแรงงานรวม เมื่อเปรียบเทียบกับช่วงเวลาเดียวกันของปี 2559 ผู้ว่างงานเพิ่มขึ้น 9.0 หมื่นคน (จาก 3.6 แสนคน เป็น 4.5 แสนคน) โดยเป็นผู้ว่างงานในกลุ่มเยาวชน (อายุ 15-24 ปี) 2.4 แสนคน หรือคิดเป็นอัตราการว่างงานร้อยละ 6.1 และเป็นผู้ว่างงานในกลุ่มวัยผู้ใหญ่ (อายุ 25 ปีขึ้นไป) 2.1 แสนคน หรืออัตราการว่างงานร้อยละ 0.6 เมื่อเปรียบเทียบกับช่วงเวลาเดียวกันของปี 2559 พบว่า อัตราการว่างงานในกลุ่มเยาวชน (อายุ 15 – 24 ปี) เพิ่มขึ้นจากร้อยละ 5.0 เป็นร้อยละ 6.1 และกลุ่มวัยผู้ใหญ่ (อายุ 25 ปีขึ้นไป) เพิ่มขึ้นจากร้อยละ 0.5 เป็น ร้อยละ 0.6

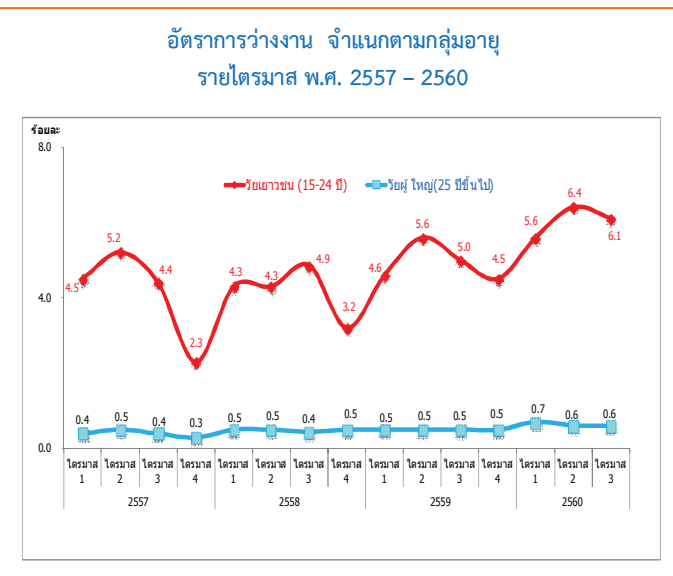

หมายเหตุ : อัตราการว่างงานแต่ละกลุ่มอายุ = $\frac{\text{ผู้ว่างงาน แต่ละกลุ่มอายุ}}{\text{กำลังแรงงานรวมแต่ละกลุ่มอายุ}} \times 100$

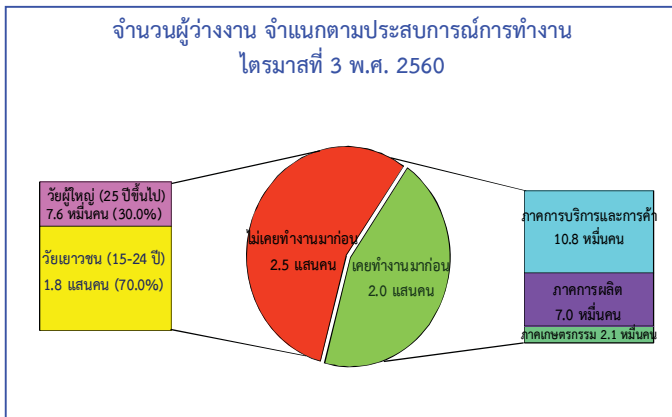

เมื่อพิจารณาผู้ว่างงานตามลักษณะของประสบการณ์จากการทำงานในไตรมาสที่ 3 พ.ศ. 2560 จากจำนวนผู้ว่างงาน 4.5 แสนคน พบว่า กลุ่มแรก เป็นผู้ที่ไม่เคยทำงานมาก่อน 2.5 แสนคน โดยอยู่ในวัยเยาวชน (อายุ 15 - 24 ปี) 1.8 แสนคน และวัยผู้ใหญ่ (อายุ 25 ปีขึ้นไป) 7.6 หมื่นคน อีกกลุ่มหนึ่งเป็นผู้ว่างงานที่เคยทำงานมาก่อน 2.0 แสนคน โดยเป็นผู้ว่างงานจากการทำงานครั้งสุดท้ายในภาคการบริการและการค้า 1.1 แสนคน ภาคการผลิต 7.0 หมื่นคน และภาคเกษตรกรรม 2.1 หมื่นคน

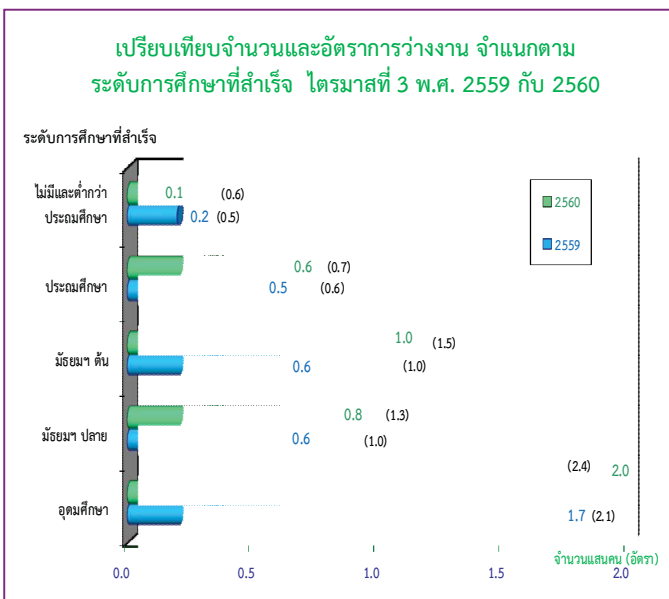

สำหรับการว่างงาน ตามระดับการศึกษาที่สำเร็จในไตรมาสที่ 3 พ.ศ. 2560 พบว่า ผู้ที่สำเร็จการศึกษาในระดับอุดมศึกษาว่างงานมากที่สุด 2.0 แสนคน รองลงมาเป็นระดับมัธยมศึกษาตอนต้น 1.0 แสนคน ระดับมัธยมศึกษาตอนปลาย 8.0 หมื่นคน ระดับประถมศึกษา 6.0 หมื่นคน และผู้ที่ไม่มีการศึกษาและสำเร็จการศึกษาต่ำกว่าระดับประถมศึกษา 1.0 หมื่นคน

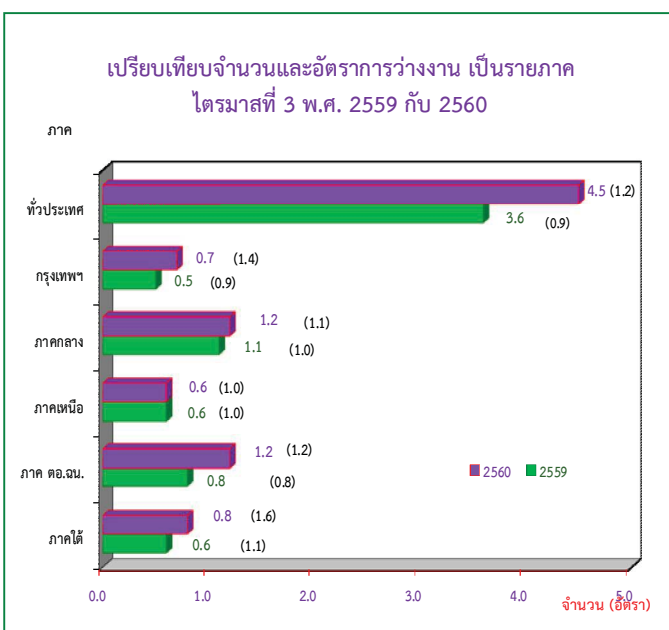

เมื่อเปรียบเทียบจำนวนผู้ว่างงานเป็นรายภาค กับช่วงเวลาเดียวกันของปี 2559 พบว่า จำนวนผู้ว่างงานทั่วประเทศเพิ่มขึ้น 9.0 หมื่นคน ภาคตะวันออกเฉียงเหนือเพิ่มขึ้น 4.0 หมื่นคน กรุงเทพมหานครและภาคใต้เพิ่มขึ้น 2.0 หมื่นคน และภาคกลางเพิ่มขึ้น 1.0 หมื่นคน ภาคเหนือจำนวนผู้ว่างงานไม่มีการเปลี่ยนแปลงจากช่วงเวลาเดียวกัน และเมื่อพิจารณาอัตราการว่างงาน พบว่าทั่วประเทศมีอัตราการว่างงานเพิ่มขึ้น 0.3 จากร้อยละ 0.9 เป็นร้อยละ 1.2 และเมื่อพิจารณาตามภาค พบว่าภาคใต้มีอัตราการว่างงานเพิ่มขึ้น 0.5 จากร้อยละ 1.1 เป็นร้อยละ 1.6 กรุงเทพมหานครมีอัตราการว่างงานเพิ่มขึ้น 0.5 จากร้อยละ 0.9 เป็นร้อยละ 1.4 ภาคตะวันออกเฉียงเหนือมีอัตราการว่างงานเพิ่มขึ้น 0.4 จากร้อยละ 0.8 เป็นร้อยละ 1.2 และภาคกลางมีอัตราการว่างงานเพิ่มขึ้น 0.1 จากร้อยละ 1.0 เป็นร้อยละ 1.1 สำหรับภาคเหนืออัตราการว่างงานไม่มีการเปลี่ยนแปลงเมื่อเทียบกับช่วงเวลาเดียวกันของปีก่อน

EXECUTIVE SUMMARY

LABOR FORCE SURVEY IN THE 3th QUARTER OF 2017

NUMBER OF POPULATION BY LABOR FORCE
THE LABOR FORCE SURVEY , QUARTER 3 : 2017

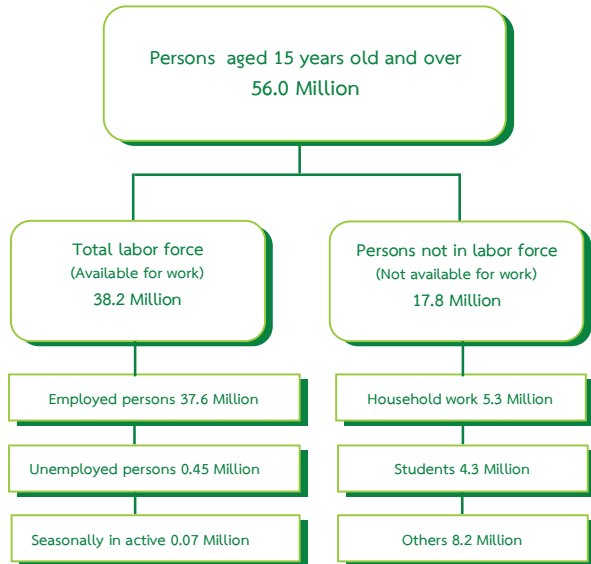

Some major findings from the 3th Quarter of the 2017 Labor Force Survey showed that there were 56.0 million people, aged 15 years and over, of these, 38.2 million were in the labor force (37.6 million were employed, 0.45 million were unemployed and 0.07 million were seasonally inactive labor force) and 17.8 million were not in the labor force (5.3 million were household work, 4.3 million were students and 8.2 million were others).

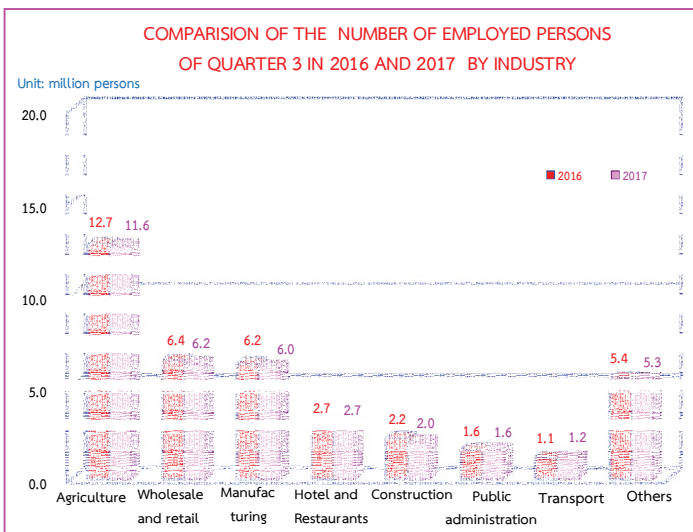

Comparing to the same period of 2016, the number of persons employed decreased by 0.7 million (from 38.3 million to 37.6 million). It was found that the number of employed persons in agriculture sector decreased by 0.1 million (from 12.7 million to 12.6 million). Those in non – agriculture decreased by 0.6 million. This decrement was found in various industry, such as Wholesale and retail, Manufacturing and Construction.

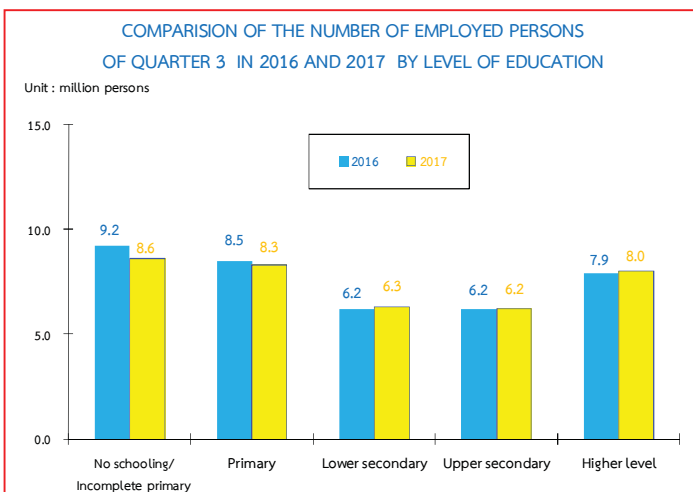

Comparing level of educational attainment of the employed persons to the same period of 2016, the number of employed persons with higher level and lower secondary increased by 0.1 million, it was found that the number of employed persons with no schooling and incomplete primary decreased by 0.6 million and primary level decreased by 0.2 million. Upper secondary level did not change.

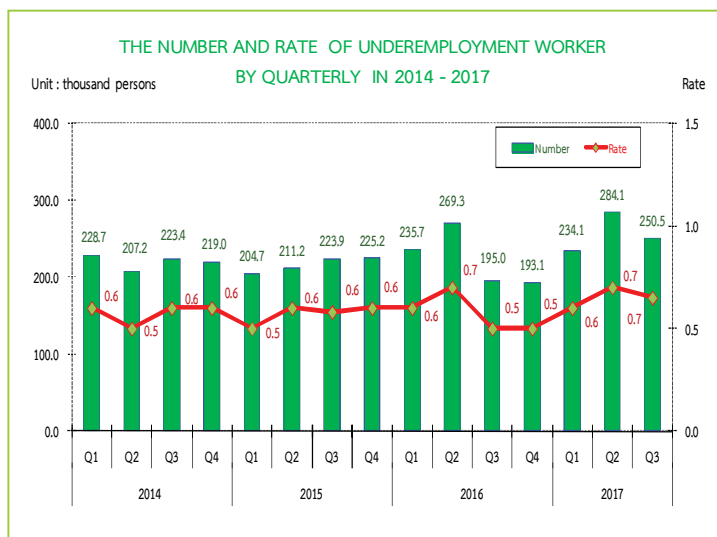

Remark : Underemployment rate = $\frac{\text{Employed persons 1-34 hours/week and available for additional work}}{\text{Total employed persons}} \times 100$

If the operation is not fully considered or function below the level of the working hours (defined as working less than 35 hours per week and available for additional work) in the third quarter 2017, showed that the number of people who work less than half a million of 2.5 held that those who work in this group, even if it is working, but it is not working at full capacity. Because they also have more time to work on their own. If the rate was lower when compared with the total number of 0.7%.

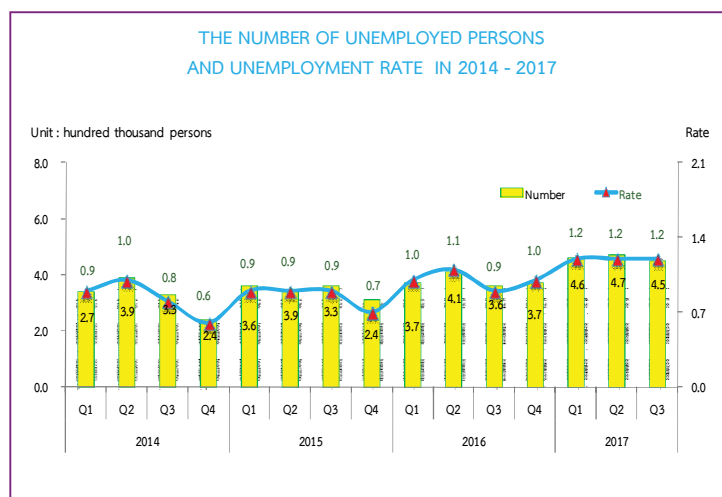

Remark : Unemployment rate = $\frac{\text{Unemployed persons} \times 100}{\text{Total labor force}}$

However, when compared with the reaction time of the year 2016, the number of underemployment worker increased by 55.5 thousand. Unemployment rate increased from 0.5% to 0.7%.

In the 3th quarter 2017, there were 0.45 million or 1.2% of unemployed persons. Comparing to the same period of last year, the number of unemployed persons increased 0.9 million (from 0.36 million to 0.45 million). Considering by age group, it is noticeable that there were 0.24 million or 6.1% found in a teenager group (15-24 years old) and 0.21 million or 0.6% in adult group (25 years and over). Comparing to the same period of 2016, the rate of unemployed persons increased from 5.0% to 6.1% in the teenagers'. The adult group increased from 0.5% to 0.6%.

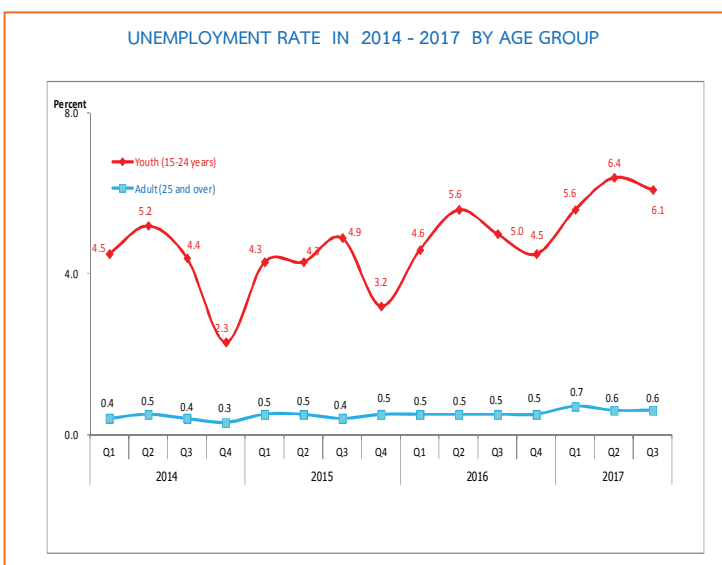

Remark : Unemployment rates by age group = $\frac{\text{Unemployed persons by age group} \times 100}{\text{Total labor force by age group}}$

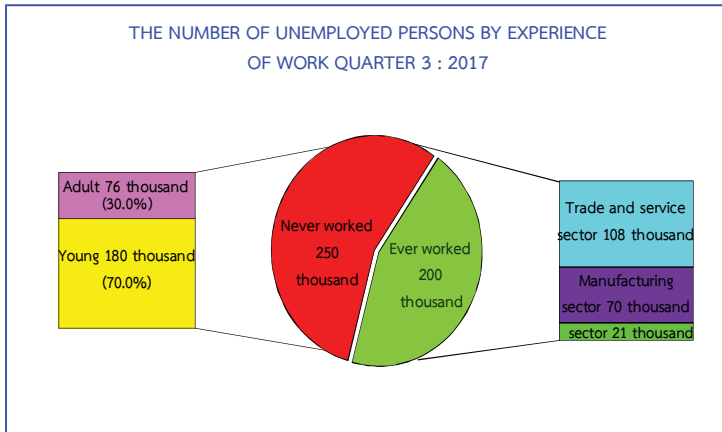

Concerning work experience of unemployed persons, about 250 thousand out of 450 thousand, had no experience in work, with these 180 thousand were from the teenager group, and 76 thousand from the adult group, about 200 thousand of unemployed persons have ever worked. Looking at the distribution of unemployed persons, about 108 thousand, were from the trade and service sector, 70 thousand were from manufacturing and the least of about 21 thousand were from agriculture sector.

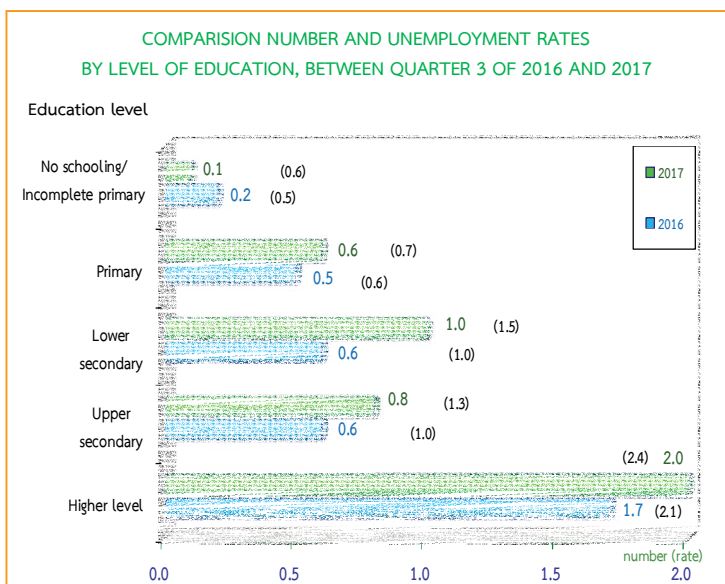

Data in the 3th Quarter 2017, showed that the higher level of education attainment, the higher number of unemployed, it is clearly seen that 200 thousand with the highest level of educational attainment were unemployed, followed by lower secondary level 100 thousand, upper secondary level 80 thousand, primary level 60 thousand and no schooling/incomplete primary 10 thousand.

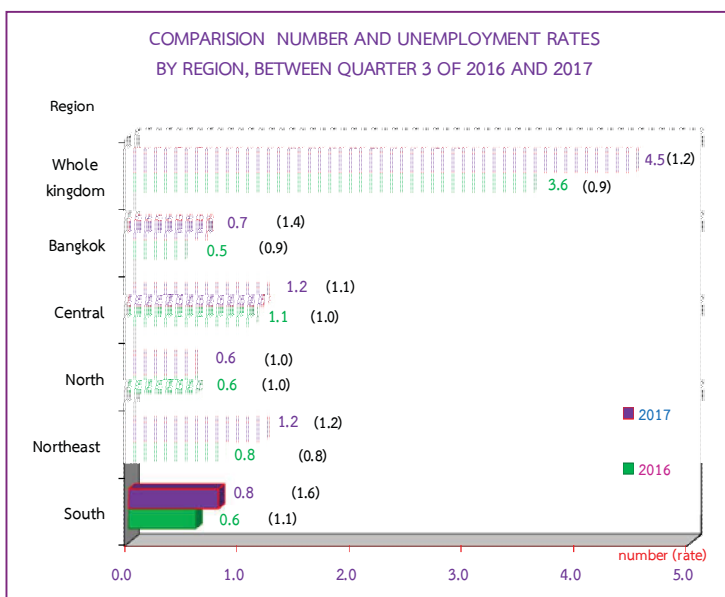

Comparing the number of unemployment by region with the same period of last year, it showed that the number of unemployed persons in the whole kingdom increased by 90 thousand. The Northeast increased by 40 thousand, the Bangkok and the South increased by 20 thousand and the Central increased by 10 thousand.

In sum, the results of the 3th Quarter in the 2017, Labor Force Survey revealed that the overall unemployment rates increase by 0.3 (from 0.9% to 1.2%) comparing to the same period as in 2016. And an increase in the South by 0.5 (from 1.1% to 1.6%), Bangkok increase by 0.5 (from 0.9% to 1.4%), the Northeast increase by 0.4 (from 0.8% to 1.2%), the Central by increased by 0.1 (from 1.0% to 1.1%). The North did not change.

สารบัญ

	หน้า
คำนำ	iii
บทสรุปสำหรับผู้บริหาร	vii
สารบัญแผนภูมิ	xiii
สารบัญตาราง	xvii
บทที่ 1 บทนำ	1
1.1 ความเป็นมา	1
1.2 แนวคิดหรือข้อกำหนด	1
1.3 วัตถุประสงค์	2
1.4 ประโยชน์ที่คาดว่าจะได้รับ	2
บทที่ 2 ระเบียบวิธีสถิติ	3
2.1 ประชากรเป้าหมาย	3
2.2 เวลาอ้างอิง	3
2.3 คำนิยาม	3
2.4 แผนแบบการเลือกตัวอย่าง	7
2.5 รายการข้อมูล	7
2.6 การเก็บรวบรวมข้อมูล	7
2.7 การประมวลผลข้อมูล	8
2.8 ข้อจำกัดของข้อมูล	9
บทที่ 3 ผลการสำรวจ	11
3.1 อัตราการตอบ	11
3.2 คุณลักษณะของประชากรและตัวอย่าง	12
3.3 ผลการสำรวจ	15
3.3.1 ลักษณะของกำลังแรงงาน	15
3.3.2 การมีส่วนร่วมในกำลังแรงงาน	18
3.3.3 กำลังแรงงานที่ป็นผู้มีงานทำ	21
3.3.4 การว่างงาน	28
3.3.5 ลักษณะของกำลังแรงงานที่ว่างงาน	31
3.3.6 ชั่วโมงทำงาน	32
3.3.7 ค่าจ้างและเงินเดือน	33
3.3.8 ผลประโยชน์เพิ่มเติม	35

ภาคผนวก

ภาคผนวก ก	แผนแบบการเลือกตัวอย่าง	75
ภาคผนวก ข	คำอธิบายศัพท์	78
ภาคผนวก ค	แบบสอบถาม	97
ภาคผนวก ง	ตารางสถิติ	107
	ทั่วราชอาณาจักร	
	กรุงเทพมหานคร	
	ภาคกลาง	
	ภาคเหนือ	
	ภาคตะวันออกเฉียงเหนือ	
	ภาคใต้	

CONTENTS

	Page
PREFACE	v
EXECUTIVE SUMMARY	xi
LIST OF FIGURE	xv
LIST OF TABLES	xix
Chapter 1 INTRODUCTION	37
1.1 Background	37
1.2 Concepts/Regulations	37
1.3 Objectives	37
1.4 Benefits	38
Chapter 2 STATISTICAL METHODOLOGY	39
2.1 Target Population	39
2.2 Reference Period	39
2.3 Definition	39
2.4 Sample Design	42
2.5 Data Items	43
2.6 Data Collection	43
2.7 Data Processing	44
2.8 Limitations of the Data	45
Chapter 3 MAJOR FINDINGS	47
3.1 Response Rate	47
3.2 Characteristics of Survey Respondent	48
3.3 Major Findings	51
3.3.1 Structure of the Labor Force	51
3.3.2 Labor Force Participation	54
3.3.3 Employed Labor Force	57
3.3.4 Unemployment	64
3.3.5 Characteristics of the Unemployed Labor Force	68
3.3.6 Hours Worked	69
3.3.7 Wages and Salaries	70
3.3.8 Supplementary Bennefits	72

APPENDIX

Appendix A	Sample Design	85
Appendix B	Glossary	88
Appendix C	Questionnaire	97
Appendix D	Statistical Table	107
	WHOLE KINGDOM	
	BANGKOK	
	CENTRAL REGION	
	NORTHERN REGION	
	NORTHEASTERN REGION	
	SOUTHERN REGION	

สารบัญแผนภูมิ

	หน้า
แผนภูมิ 3.1 ผู้มีงานทำ จำแนกตามภาค	15
แผนภูมิ 3.2 อัตราการมีส่วนร่วมในกำลังแรงงาน จำแนกตามหมวดอายุ	19
แผนภูมิ 3.3 อัตราการมีส่วนร่วมในกำลังแรงงาน จำแนกตามระดับการศึกษาที่สำเร็จ	20
แผนภูมิ 3.4 ผู้มีงานทำ จำแนกตามสถานภาพการทำงาน	21
แผนภูมิ 3.5 อัตราการว่างงาน จำแนกตามกลุ่มอายุ	29
แผนภูมิ 3.6 อัตราการว่างงาน จำแนกตามระดับการศึกษา	30
แผนภูมิ 3.7 ลูกจ้าง จำแนกตามระดับค่าจ้าง/เงินเดือน	33

LIST OF CHARTS

		Page
Chart 3.1	Employed Persons by Region	51
Chart 3.2	Labor Force Participation Rates by Age Group	55
Chart 3.3	Labor Force Participation Rates by Level of Educational Attainment	56
Chart 3.4	Employed Persons by Work Status	57
Chart 3.5	Unemployment Rate by Age Group	65
Chart 3.6	Unemployment Rate by Level of Educational Attainment	67
Chart 3.7	Employees by Wage / salary	70

สารบัญตาราง

หน้า

ตาราง 2.1	การประมาณค่าสัมประสิทธิ์ของการแปรผันของค่าประมาณยอดรวม จำแนกตามสถานภาพแรงงาน กลุ่มอายุและเขตการปกครอง	9
ตาราง 3.1	ขนาดตัวอย่างที่สัมพันธ์ได้ และอัตราการตอบ (Response Rate)	11
ตาราง 3.2	ขนาดตัวอย่าง และค่าประมาณประชากร	12
ตาราง 3.3	จำนวนและอัตราร้อยละของประชากร จำแนกตามสถานภาพแรงงาน เพศ และเขตการปกครอง	16
ตาราง 3.4	อัตราการมีส่วนร่วมในกำลังแรงงาน จำแนกตามหมวดอายุ เพศ ภาค และเขตการปกครอง	18
ตาราง 3.5	อัตราการมีส่วนร่วมในกำลังแรงงาน จำแนกตามสถานภาพสมรส เพศ และเขตการปกครอง	19
ตาราง 3.6	อัตราการมีส่วนร่วมในกำลังแรงงาน จำแนกตามสถานภาพสมรส เพศ และเขตการปกครอง	20
ตาราง 3.7	อัตราการมีส่วนร่วมในกำลังแรงงาน จำแนกตามระดับการศึกษาที่สำเร็จ เพศ และเขตการปกครอง	23
ตาราง 3.8	จำนวนและอัตราร้อยละของผู้มีงานทำ จำแนกตามสถานภาพทำงาน ภาค และเขตการปกครอง	23
ตาราง 3.9	จำนวนและอัตราร้อยละของผู้มีงานทำ จำแนกตามหมวดอุตสาหกรรม ภาค และเขตการปกครอง	24
ตาราง 3.10	จำนวนและอัตราร้อยละของผู้มีงานทำ จำแนกตามอาชีพ ภาค และเขตการปกครอง	26
ตาราง 3.11	จำนวนและอัตราร้อยละของผู้มีงานทำ จำแนกตามระดับการศึกษาที่สำเร็จ ภาค และเขตการปกครอง	27
ตาราง 3.12	อัตราการว่างงาน ในไตรมาสที่ 3 เดือนกรกฎาคม – กันยายน พ.ศ.2560	28
ตาราง 3.13	อัตราการว่างงาน จำแนกตามหมวดอายุ เพศ ภาค และเขตการปกครอง	29
ตาราง 3.14	อัตราการว่างงาน จำแนกตามระดับการศึกษาที่สำเร็จ เพศ และเขตการปกครอง	30
ตาราง 3.15	จำนวนและอัตราร้อยละของผู้ว่างงาน จำแนกตามระดับการศึกษาที่สำเร็จ เพศ และเขตการปกครอง	31
ตาราง 3.16	จำนวนและอัตราร้อยละของผู้มีงานทำ จำแนกตามชั่วโมงทำงานต่อสัปดาห์	32
ตาราง 3.17	จำนวนและอัตราร้อยละของลูกจ้าง จำแนกตามระดับค่าจ้าง/เงินเดือน เพศ และเขตการปกครอง	34
ตาราง 3.18	จำนวนและอัตราร้อยละของลูกจ้าง ภาคเอกชนและภาครัฐบาล ที่ได้รับผลประโยชน์ เพิ่มเติมจำแนกตามเพศ และเขตการปกครอง	35

LIST OF TABLES

	Page
Table 2.1 Estimation of Coefficiency of Variation (CV)	45
Table 3.1 Sample Size and Response Rate	47
Table 3.2 Characteristics of Survey Respondent	48
Table 3.3 Number and Percentage of Population by Labor Force Status, Area and Sex	52
Table 3.4 Number and Percentage of Population by Labor Force Status, Sex, Region and Area	53
Table 3.5 Labor Force Participation Rates by Age, Group, Sex, Region and area	54
Table 3.6 Labor Force Participation Rates by Marital Status, Sex and Area	55
Table 3.7 Labor Force Participation Rates by Level of Educational Attainment, Area and Sex	56
Table 3.8 Number and Percentage of Employed Persons by Work Status, Region and Area	58
Table 3.9 Number and Percentage of Employed Persons by Industry, Region and Area	59
Table 3.10 Number and Percentage of Employed Persons by Occupation, Region and Area	61
Table 3.11 Number and Percentage of Employed Persons by Level of Educational Attainment, Region and Area	62
Table 3.12 Different Rates of Unemployment, Quarter 3 : July – September 2017	64
Table 3.13 Unemployment Rates by Age Group, Sex, Region and Area	66
Table 3.14 Unemployment Rates by Level of Educational attainment, Sex and Area	67
Table 3.15 Number and Percentage of Unemployed Persons by level of Educational Attainment, Sex and Area	68
Table 3.16 Number and Percentage of Employed Persons by House Worked Per Week	69
Table 3.17 Number and Percentage of Employees by Wage/Salary, Sex and Area	71
Table 3.18 Number and Percentage of Private Employees and Government Employees by Receiving Supplementary Benefits, Area and Sex	72

บทที่ 1

บทนำ

1.1 ความเป็นมา

สำนักงานสถิติแห่งชาติ ได้ทำการสำรวจภาวะการทำงานของประชากรทั่วประเทศอย่างต่อเนื่องเป็นประจำทุกปี เริ่มตั้งแต่ปี พ.ศ. 2506 โดยในช่วงแรกทำการสำรวจปีละ 2 รอบ และใน พ.ศ. 2527 ถึง พ.ศ. 2540 ได้ทำการสำรวจปีละ 3 รอบ โดยรอบที่ 1 ทำการสำรวจในเดือนกุมภาพันธ์ เป็นช่วงหน้าแล้งนอกฤดูการเกษตร รอบที่ 2 สำรวจในเดือนพฤษภาคม เป็นช่วงที่กำลังแรงงานใหม่ที่เพิ่งสำเร็จการศึกษาเริ่มเข้าสู่ตลาดแรงงาน รอบที่ 3 สำรวจในเดือนสิงหาคม เป็นช่วงฤดูการเกษตร และต่อมาใน พ.ศ. 2541 เป็นต้นมา ได้เพิ่มการสำรวจอีก 1 รอบ รวมเป็น 4 รอบ โดยทำการสำรวจในเดือนพฤศจิกายนของทุกปี ซึ่งเป็นช่วงฤดูการเก็บเกี่ยวผลผลิตทางการเกษตร ทั้งนี้เพื่อเป็นการนำเสนอข้อมูลที่สะท้อนถึงภาวะการมีงานทำ การว่างงานและการประกอบกิจกรรมต่างๆ ของประชากรทั้งประเทศเป็นรายไตรมาสและต่อเนื่องครบทุกช่วงเวลาของปี

เนื่องจากความจำเป็นต้องการใช้ข้อมูล เพื่อใช้ในการวางแผนและกำหนดนโยบายในระดับจังหวัดมีมากขึ้น สำนักงานสถิติแห่งชาติจึงได้กำหนดขนาดตัวอย่างเพิ่มขึ้นโดยเริ่มตั้งแต่ พ.ศ. 2537 ทั้งนี้เพื่อให้สามารถนำเสนอข้อมูลในระดับจังหวัดได้ โดยเสนอเฉพาะรอบการสำรวจของเดือนกุมภาพันธ์และเดือนสิงหาคมเท่านั้น การสำรวจรอบที่ 4 ในเดือนพฤศจิกายน พ.ศ. 2541 ซึ่งจัดทำเป็นครั้งแรกได้เสนอผลในระดับจังหวัดด้วยและตั้งแต่ปี พ.ศ. 2542 เป็นต้นมา ผลการสำรวจทั้ง 4 รอบได้เสนอผลในระดับจังหวัด

หลังจากเกิดภาวะวิกฤติทางเศรษฐกิจกลางปี 2540 ความต้องการใช้ข้อมูลเพื่อการวางแผนและกำหนดนโยบายด้านแรงงานมีมากขึ้นและเร่งด่วนขึ้นในปี พ.ศ. 2544 จึงได้เริ่มดำเนินการสำรวจเป็นรายเดือนแล้วนำเสนอข้อมูล 3 เดือนรวมกันเพื่อเสนอ

ข้อมูลเป็นรายไตรมาส โดยข้อมูลที่สำคัญสามารถนำเสนอในระดับจังหวัด สำหรับข้อมูลของเดือนที่ตรงกับรอบการสำรวจเดิม คือข้อมูลเดือนกุมภาพันธ์ พฤษภาคม และ สิงหาคม ได้จัดทำสรุปผลการสำรวจเฉพาะข้อมูลที่สำคัญเพื่อสามารถเปรียบเทียบกับข้อมูลแต่ละรอบของปีที่ผ่านมาได้ และการสำรวจตั้งแต่เดือนกันยายน พ.ศ.2544 เป็นต้นมาสามารถนำเสนอผลของการสำรวจเป็นรายเดือนทุกเดือนโดยสามารถเสนอผลในระดับภาคเท่านั้น เนื่องจากตัวอย่างไม่มากพอที่จะนำเสนอในระดับย่อยกว่านี้ และในขณะเดียวกันได้มีการปรับอายุผู้อยู่ในกำลังแรงงานจาก 13 ปีขึ้นไปเป็น 15 ปีขึ้นไป เพื่อให้สอดคล้องกับกฎหมายการใช้แรงงานเด็ก ปรับปรุงการจัดจำแนกประเภทของอาชีพ อุตสาหกรรมและสถานภาพการทำงานให้สอดคล้องกับมาตรฐานสากลในปัจจุบันเพื่อให้สามารถเปรียบเทียบข้อมูลกันได้ ปรับเขตการปกครองจากเดิมเขตสุขาภิบาลถูกนำเสนอรวมเป็นนอกเขตเทศบาล มารวมเป็นในเขตเทศบาล เนื่องจากพระราชบัญญัติเปลี่ยนแปลงฐานะของสุขาภิบาลเป็นเทศบาล พ.ศ. 2542

1.2 แนวคิดหรือข้อกำหนด

แนวคิดการสำรวจภาวะการทำงานของประชากร ได้กำหนดตามมาตรฐานสากลขององค์การแรงงานระหว่างประเทศ (ILO) และองค์การสหประชาชาติ (UN) ซึ่งสำนักงานสถิติแห่งชาติได้ทำการปรับปรุงแนวคิดและคำนิยามที่ใช้หลายครั้ง ตั้งแต่รอบที่ 1 พ.ศ. 2526 โดยมีวัตถุประสงค์เพื่อให้สอดคล้องกับสภาพที่แท้จริงทางสังคมและเศรษฐกิจของประเทศตลอดจนความต้องการของผู้ใช้ข้อมูล ซึ่งมีการปรับปรุงมาตามลำดับ และตั้งแต่ ไตรมาสที่ 1 พ.ศ. 2544 ได้กำหนดอายุขั้นต่ำของประชากรวัยทำงานเป็น 15 ปี

1.3 วัตถุประสงค์

เพื่อประมาณจำนวนและลักษณะของกำลังแรงงานภายในประเทศและในจังหวัดต่างๆ ในแต่ละไตรมาสของข้อมูลสถิติที่ได้จากการสำรวจ ได้แก่ จำนวนประชากรในวัยทำงาน (อายุ 15 ปีขึ้นไป) ผู้มีงานทำ ผู้ว่างงาน จำแนกตามลักษณะที่น่าสนใจ เช่น อายุ เพศ การศึกษาที่สำเร็จ อาชีพ อุตสาหกรรม สถานภาพการทำงาน ชั่วโมงทำงาน ค่าจ้าง เป็นต้น

1.4 ประโยชน์ที่คาดว่าจะได้รับ

ข้อมูลที่ได้นำมาใช้สำหรับการวางแผนและกำหนดนโยบายด้านแรงงานดังนี้

1) ใช้ในการวางแผนพัฒนากำลังแรงงาน

1.1) ใช้เป็นข้อมูลพื้นฐานในการวัดอุปทานของแรงงาน การเข้าสู่กำลังแรงงาน รวมไปถึงการเพิ่มของกระบวนการผลิต โดยการพัฒนา กำลังแรงงานที่ว่างงาน หรือที่ยังทำงานต่ำกว่าระดับ มาใช้ประโยชน์อย่างเต็มที่

1.2) เป็นข้อมูลสำคัญที่ใช้ในการวางแผนและประเมินนโยบายของรัฐบาลในด้านการส่งเสริมและสนับสนุนการจ้างงาน

1.3) เป็นข้อมูลที่ได้จากการสำรวจในแต่ละช่วงเวลาที่เกี่ยวข้องกัน สามารถชี้ให้เห็นทิศทางการและแนวโน้ม ตลอดจนการเปลี่ยนแปลงของตลาดแรงงานและภาวะการจ้างงาน

2) ใช้เป็นตัวชี้วัดภาวะทางเศรษฐกิจในระดับมหภาค

2.1) เป็นข้อมูลพื้นฐาน เพื่อแสดงขนาดและโครงสร้างของกำลังแรงงานของประเทศ

2.2) เป็นข้อมูลที่เมื่อนำไปวิเคราะห์ร่วมกับข้อมูลทางเศรษฐกิจอื่น จะสามารถนำไปใช้ในการประเมิน และวิเคราะห์ด้านนโยบายทางเศรษฐกิจของประเทศในระดับมหภาคได้

2.3) ข้อมูลในเรื่องอัตราการว่างงาน ทำให้เป็นดัชนีวัดสมรรถภาพทางเศรษฐกิจของประเทศ

3) ด้านอื่นๆ

3.1) ใช้ประกอบในการพิจารณาอัตราค่าจ้างขั้นต่ำ และโครงสร้างของรายได้ในแต่ละสาขาอาชีพ

3.2) ใช้ในการวิเคราะห์วิจัยในด้านต่างๆ เช่น สามารถใช้ในการอธิบายความเจริญทางเศรษฐกิจในอดีตที่ผ่านมา การศึกษาทางด้านประชากรที่มีผลกระทบต่อเศรษฐกิจและสังคม ในด้านขนาดและองค์ประกอบของกำลังแรงงาน เป็นต้น

3.3) ใช้ในการประมาณการกำลังแรงงาน เพื่อประโยชน์ในการวางแผนด้านเศรษฐกิจและสังคม

บทที่ 2

ระเบียบวิธีสถิติ

2.1 ประชากรเป้าหมาย

การสำรวจโครงการนี้คือคัมรวมครัวเรือนส่วนบุคคลและครัวเรือนกลุ่มบุคคลทุกครัวเรือนที่อาศัยอยู่ในเขตเทศบาลและนอกเขตเทศบาลทุกจังหวัดทั่วประเทศ ยกเว้น ครัวเรือนชาวต่างประเทศที่ทำงานในสถานทูตหรือองค์การระหว่างประเทศที่มีเอกสิทธิ์ทางการทูต

สำหรับครัวเรือนที่เข้าข่ายการแรงแงนပ်ของการสำรวจภาวะการทำงานของประชากร ได้แก่ ครัวเรือนส่วนบุคคลและครัวเรือนกลุ่มบุคคลซึ่งจะมีรายชื่อปรากฏในบัญชีรายชื่อครัวเรือนตัวอย่าง

บุคคลที่เข้าข่ายการแรงแงนပ် ได้แก่ ผู้ที่เป็นสมาชิกในครัวเรือนส่วนบุคคลตัวอย่างและผู้ที่ถูกเลือกเป็นตัวอย่างในครัวเรือนกลุ่มบุคคล

2.2 เวลาอ้างอิง

หมายถึง ระยะเวลา 7 วัน นับจากวันก่อนวันสัมภาษณ์ย้อนหลังไป 7 วัน เช่น วันสัมภาษณ์คือวันที่ 9 กุมภาพันธ์ พ.ศ. 2560 “ ระหว่าง 7 วันก่อนวันสัมภาษณ์ ” คือ ระหว่างวันที่ 2 ถึง วันที่ 8 กุมภาพันธ์ พ.ศ. 2560

2.3 คำนินยาม

สำนักงานสถิติแห่งชาติ ได้ปรับปรุงแนวคิดและคำนินยามที่ใช้ในการสำรวจภาวะการทำงานของประชากรหลายครั้ง โดยมีวัตถุประสงค์เพื่อให้สอดคล้องกับสภาพที่แท้จริงทางสังคมและเศรษฐกิจของประเทศตลอดจนความต้องการของผู้ใช้ข้อมูลและสอดคล้องกับมาตรฐานสากลขององค์การแรงงานระหว่างประเทศ (ILO) กับองค์การสหประชาชาติ (UN) แนวคิดและคำนินยามที่ใช้ในการสำรวจไตรมาสนี้ได้เริ่มใช้มาตั้งแต่รอบที่ 1 พ.ศ. 2526 มีการปรับปรุงบ้างตามลำดับ และตั้งแต่ไตรมาสที่ 1 พ.ศ. 2544 ได้กำหนดอายุขั้นต่ำของประชากรวัยทำงานเป็น 15 ปี

คำนินยามที่สำคัญ ๆ ที่ใช้ในการสำรวจ มีดังนี้

ผู้มีงานทำ

ผู้มีงานทำ หมายถึง บุคคลที่มีอายุ 15 ปีขึ้นไป และในสัปดาห์แห่งการสำรวจมีลักษณะอย่างหนึ่งอย่างใด ดังต่อไปนี้

1. ได้ทำงานตั้งแต่ 1 ชั่วโมงขึ้นไป โดยได้รับค่าจ้าง เงินเดือน ผลกำไร เงินปันผลค่าตอบแทนที่มีลักษณะอย่างอื่นสำหรับผลงานที่ทำ เป็นเงินสดหรือสิ่งของ

2. ไม่ได้ทำงาน หรือทำงานน้อยกว่า 1 ชั่วโมง แต่เป็นบุคคลที่มีลักษณะอย่างหนึ่งอย่างใด ดังต่อไปนี้ (ซึ่งจะถือว่าเป็น **ผู้ที่ปกติมีงานประจำ**)

2.1 ยังได้รับค่าตอบแทน ค่าจ้าง หรือผลประโยชน์อื่น ๆ หรือผลกำไรจากงานหรือธุรกิจในช่วงที่ไม่ได้ทำงาน

2.2 ไม่ได้รับค่าตอบแทน ค่าจ้าง หรือผลประโยชน์อื่น ๆ หรือผลกำไรจากงานหรือธุรกิจในช่วงที่ไม่ได้ทำงาน แต่ยังมีงานหรือธุรกิจที่จะกลับไปทำ

3. ทำงานอย่างน้อย 1 ชั่วโมง โดยไม่ได้รับค่าจ้างในวิสาหกิจหรือไร่นาเกษตรของหัวหน้าครัวเรือนหรือของสมาชิกในครัวเรือน

ผู้ว่างงาน

ผู้ว่างงาน หมายถึง บุคคลที่มีอายุ 15 ปีขึ้นไป และในสัปดาห์แห่งการสำรวจมีลักษณะอย่างหนึ่งอย่างใด ดังต่อไปนี้

1. ไม่ได้ทำงานและไม่มีการจ้างงาน แต่ได้หางาน สมัครงานหรือรอการบรรจุ ในระหว่าง 30 วันก่อนวันสัมภาษณ์

2. ไม่ได้ทำงานและไม่มีการจ้างงาน และได้หางานทำในระหว่าง 30 วันก่อนวันสัมภาษณ์ แต่พร้อมที่จะทำงานในสัปดาห์แห่งการสำรวจ

กำลังแรงงานปัจจุบัน

กำลังแรงงานปัจจุบัน หมายถึง บุคคลที่มีอายุ 15 ปีขึ้นไป ซึ่งในสัปดาห์แห่งการสำรวจมีงานทำหรือว่างงาน ตามคำนิยามที่ได้ระบุข้างต้น

กำลังแรงงานที่รอฤดูกาล

กำลังแรงงานที่รอฤดูกาล หมายถึง บุคคลที่มีอายุ 15 ปีขึ้นไป ในสัปดาห์แห่งการสำรวจเป็นผู้ไม่เข้าข่ายคำนิยามของผู้มีงานทำ หรือผู้ว่างงาน แต่เป็นผู้รอฤดูกาลที่เหมาะสมเพื่อที่จะทำงาน และเป็นบุคคลที่ตามปกติจะทำงานที่ไม่ได้รับสิ่งตอบแทนในไร่นาเกษตร หรือธุรกิจซึ่งทำกิจกรรมตามฤดูกาล โดยมีหัวหน้าครัวเรือน หรือสมาชิกคนอื่น ๆ ในครัวเรือนเป็นเจ้าของหรือผู้ดำเนินการ

กำลังแรงงานรวม

กำลังแรงงานรวม หมายถึง บุคคลทุกคนที่มีอายุ 15 ปีขึ้นไป ในสัปดาห์แห่งการสำรวจเป็นผู้อยู่ในกำลังแรงงานปัจจุบัน หรือเป็นผู้ถูกจัดจำแนกอยู่ในประเภทกำลังแรงงานที่รอฤดูกาลตามคำนิยามที่ได้ระบุข้างต้น

ผู้ไม่อยู่ในกำลังแรงงาน

ผู้ไม่อยู่ในกำลังแรงงาน หมายถึง บุคคลที่ไม่เข้าข่ายคำนิยามของผู้ที่อยู่ในกำลังแรงงานในสัปดาห์แห่งการสำรวจ คือ

บุคคลซึ่งในสัปดาห์แห่งการสำรวจมีอายุ 15 ปีขึ้นไป แต่ไม่ได้ทำงาน และไม่พร้อมที่จะทำงาน เนื่องจากเป็นผู้ที่

1. ทำงานบ้าน
2. เรียนหนังสือ
3. ยังเด็กเกินไป หรือชรามาก
4. ไม่สามารถทำงานได้ เนื่องจากพิการทางร่างกายหรือจิตใจ หรือเจ็บป่วยเรื้อรัง
5. ไม่สมัครใจทำงาน
6. ทำงานโดยไม่ได้รับค่าจ้าง ผลกำไรส่วนแบ่ง หรือสิ่งตอบแทนอื่น ๆ ให้แก่บุคคลซึ่งมิได้เป็นสมาชิกในครัวเรือนเดียวกัน

7. ทำงานให้แก่องค์กร หรือสถาบันการกุศลต่างๆ โดยไม่ได้รับค่าจ้างผลกำไรส่วนแบ่ง หรือสิ่งตอบแทนอย่างใด

8. ไม่พร้อมที่จะทำงาน เนื่องจากเหตุผลอื่น

งาน

งาน หมายถึง กิจกรรมที่ทำที่มีลักษณะอย่างหนึ่งอย่างใด ดังต่อไปนี้

1. กิจกรรมที่ทำแล้วได้รับค่าตอบแทนเป็นเงินหรือสิ่งของ ค่าตอบแทนที่เป็นเงิน อาจจ่ายเป็นรายเดือน รายสัปดาห์ รายวัน หรือรายชิ้น
2. กิจกรรมที่ทำแล้วได้ผลกำไร หรือหวังที่จะได้รับผลกำไร หรือส่วนแบ่งเป็นการตอบแทน
3. กิจกรรมที่ทำให้กับธุรกิจของสมาชิกในครัวเรือน โดยไม่ได้รับค่าจ้างหรือผลกำไรตอบแทนอย่างใดซึ่งสมาชิกในครัวเรือนที่ประกอบธุรกิจนั้นจะมีสถานภาพการทำงาน เป็นประกอบธุรกิจส่วนตัว หรือนายจ้าง

อาชีพ

อาชีพ หมายถึง ประเภทหรือชนิดของงานที่บุคคลนั้นทำอยู่ บุคคลส่วนมากมีอาชีพเดียว สำหรับบุคคลที่ในสัปดาห์แห่งการสำรวจมีอาชีพมากกว่า 1 อาชีพให้นับอาชีพที่มีชั่วโมงทำงานมากที่สุด ถ้าชั่วโมงทำงานแต่ละอาชีพเท่ากันให้นับอาชีพที่มีรายได้มากกว่า ถ้าชั่วโมงทำงานและรายได้ที่ได้รับจากแต่ละอาชีพเท่ากัน ให้นับอาชีพที่ผู้ตอบสัมภาษณ์พอใจมากที่สุด ถ้าผู้ตอบสัมภาษณ์ตอบไม่ได้ให้นับอาชีพที่ได้ทำมานานที่สุด การจัดจำแนกประเภทอาชีพ ตั้งแต่ไตรมาสที่ 1 พ.ศ. 2554 ปรับใช้ตาม International Standard Classification of Occupation, 2008 (ISCO – 08) ขององค์การแรงงานระหว่างประเทศ (ILO)

ก่อน พ.ศ. 2553 การจัดประเภทอาชีพจำแนกตามความเหมาะสมกับลักษณะอาชีพของประเทศไทย โดยอ้างอิง International Standard Classification of Occupation, 1988 (ISCO – 88)

อุตสาหกรรม

อุตสาหกรรม หมายถึง ประเภทของกิจกรรมทางเศรษฐกิจที่ได้ดำเนินการโดยสถานประกอบการที่บุคคลนั้นกำลังทำงานอยู่ หรือประเภทของธุรกิจซึ่งบุคคลนั้นได้ดำเนินการอยู่ในสัปดาห์แห่งการสำรวจ ถ้าบุคคลหนึ่งมีอาชีพมากกว่าหนึ่งอย่าง ให้บันทึกอุตสาหกรรมตามอาชีพที่บันทึกไว้ การจัดจำแนกประเภทอุตสาหกรรม ตั้งแต่ไตรมาสที่ 1 พ.ศ. 2554 ปรับใช้ตาม Thailand Standard Industrial Classification, (TSIC 2009)

ก่อน พ.ศ. 2553 การจัดประเภทอุตสาหกรรมจำแนกตามความเหมาะสมกับลักษณะอุตสาหกรรมของประเทศไทย โดยอ้างอิง International Standard Industrial Classification of All Economic Activities, (ISIC : 1989)

สถานภาพการทำงาน

สถานภาพการทำงาน หมายถึง สถานะของบุคคลที่ทำงานในสถานที่ที่ทำงานหรือธุรกิจ แบ่งออกเป็น 5 ประเภท คือ

1. นายจ้าง หมายถึง ผู้ประกอบธุรกิจของตนเองเพื่อหวังผลกำไร หรือส่วนแบ่ง และได้จ้างบุคคลอื่นมาทำงานในธุรกิจในฐานะลูกจ้าง

2. ประกอบธุรกิจส่วนตัวโดยไม่มีลูกจ้าง หมายถึง ผู้ประกอบธุรกิจของตนเองโดยลำพังผู้เดียว หรืออาจมีบุคคลอื่นมาร่วมกิจการด้วยเพื่อหวังผลกำไร หรือส่วนแบ่งและไม่ได้จ้างลูกจ้างแต่อาจมีสมาชิกในครัวเรือนหรือผู้ฝึกงานมาช่วยทำงานโดยไม่ได้รับค่าจ้าง หรือค่าตอบแทนอย่างอื่นสำหรับงานที่ทำ

3. ช่วยธุรกิจในครัวเรือนโดยไม่ได้รับค่าจ้าง หมายถึง ผู้ที่ช่วยทำงานโดยไม่ได้รับค่าจ้างในไร่นาเกษตร หรือในธุรกิจของสมาชิกในครัวเรือน

4. ลูกจ้าง หมายถึง ผู้ที่ทำงานโดยได้รับค่าจ้างเป็นรายเดือน รายสัปดาห์ รายวัน รายชิ้น หรือเหมาจ่าย ค่าตอบแทนที่ได้รับจากการทำงาน อาจจะเป็นเงิน หรือสิ่งของ

ลูกจ้างแบ่งออกเป็น 3 ประเภท

4.1 ลูกจ้างรัฐบาล หมายถึง ข้าราชการ พนักงานเทศบาล พนักงานองค์การบริหารส่วนจังหวัด ตลอดจนลูกจ้างประจำ และชั่วคราวของรัฐบาล

4.2 ลูกจ้างรัฐวิสาหกิจ หมายถึง ผู้ที่ทำงานให้กับหน่วยงานรัฐวิสาหกิจ

4.3 ลูกจ้างเอกชน หมายถึง ผู้ที่ทำงานให้กับเอกชน หรือธุรกิจของเอกชน รวมทั้งผู้ที่รับจ้างทำงานบ้าน

5. การรวมกลุ่ม หมายถึง กลุ่มคนที่มาร่วมกันทำงานโดยมีวัตถุประสงค์เพื่อพึ่งตนเอง และช่วยเหลือซึ่งกันและกัน สมาชิกแต่ละคนมีความเท่าเทียมกันในการกำหนดการทำงานทุกขั้นตอนไม่ว่าเป็นการลงทุน การขาย งานอื่นๆ ของกิจการที่ทำ ตลอดจนการแบ่งรายได้ให้แก่สมาชิกตามที่ตกลงกัน (การรวมกลุ่มดังกล่าวอาจจดทะเบียนจัดตั้งในรูปแบบของสหกรณ์หรือไม่ก็ได้)

การจัดจำแนกประเภทสถานภาพการทำงาน ตั้งแต่ไตรมาสที่ 1 พ.ศ. 2544 ใช้ตาม International Classification of Status in Employment, 1993 (ICSE – 93) ขององค์การแรงงานระหว่างประเทศ (ILO) มีสถานภาพการทำงานเพิ่มขึ้นอีก 1 กลุ่มคือ การรวมกลุ่ม (Member of Producers' Cooperative)

ชั่วโมงทำงาน

ชั่วโมงทำงาน หมายถึง จำนวนชั่วโมงทำงานจริงทั้งหมด ในสัปดาห์แห่งการสำรวจ สำหรับบุคคลที่มีอาชีพมากกว่าหนึ่งอาชีพ ชั่วโมงทำงาน หมายถึง ยอดรวมของชั่วโมงทำงานทุกอาชีพ สำหรับผู้ที่มีงานประจำซึ่งไม่ได้ทำงานในสัปดาห์แห่งการสำรวจให้บันทึกจำนวนชั่วโมงเป็น 0 ชั่วโมง

การสำรวจก่อนปี พ.ศ. 2544 ผู้ที่มีงานประจำซึ่งไม่ได้ทำงานในสัปดาห์แห่งการสำรวจ ให้นับจำนวนชั่วโมงทำงานปกติต่อสัปดาห์เป็นชั่วโมงทำงาน

รายได้ของลูกจ้าง

รายได้ของลูกจ้าง หมายถึง รายได้ของผู้ที่มีสถานภาพการทำงานเป็น ลูกจ้าง ที่ได้รับมาจากการทำงานของอาชีพที่ทำในสัปดาห์แห่งการสำรวจ ซึ่งประกอบด้วยค่าจ้างและผลประโยชน์ตอบแทนอื่นๆ สำหรับลูกจ้าง

ระยะเวลาของการหางานทำ

ระยะเวลาของการหางานทำ หมายถึง ระยะเวลาที่ผู้ว่างงานได้ออกหางานทำ ให้นับตั้งแต่วันที่เริ่มหางานทำจนถึงวันสุดท้ายก่อนวันสัมภาษณ์

คาบการแรงงาน

คาบการแรงงาน หมายถึง ระยะเวลาที่พนักงานออกไปสัมภาษณ์บุคคลในครัวเรือนตัวอย่าง ซึ่งโดยปกติเป็นวันที่ 1 - 12 ของทุกเดือน

ประเภทของครัวเรือนที่อยู่ในขอบข่ายการสำรวจ

ครัวเรือนที่อยู่ในขอบข่ายการสำรวจแบ่งได้เป็น 2 ประเภท คือ

1. ครัวเรือนส่วนบุคคล ประกอบด้วย ครัวเรือนหนึ่งคน คือ บุคคลเดียวซึ่งหุงหาอาหารและจัดหาสิ่งอุปโภคบริโภคที่จำเป็นแก่การครองชีพ โดยไม่เกี่ยวกับผู้ใดซึ่งอาจพำนักอยู่ในเคหสถานเดียวกัน หรือครัวเรือนที่มีบุคคลตั้งแต่สองคนขึ้นไป ร่วมกันจัดหา และใช้สิ่งอุปโภคบริโภคที่จำเป็นแก่การครองชีพร่วมกัน ครัวเรือนส่วนบุคคลอาจอาศัยอยู่ในเคหะที่เป็นเรือนไม้ ตึกแถว ห้องแถว ห้องชุด เรือแพ เป็นต้น

2. ครัวเรือนกลุ่มบุคคล

2.1 ประเภทคนงาน ได้แก่ ครัวเรือนซึ่งประกอบด้วย บุคคลหลายคนอยู่กินร่วมกันในที่อยู่แห่งหนึ่ง เช่น ที่พักคนงาน เป็นต้น

2.2 ประเภทสถาบัน ซึ่งหมายถึง บุคคลหลายคนอยู่ร่วมกันในสถานที่อยู่แห่งหนึ่ง เช่น สถานที่กักกัน วัด กรมทหาร โดยไม่แยกที่อยู่เป็นสัดส่วนเฉพาะคนหรือเฉพาะครัวเรือน นักเรียนที่อยู่ประจำที่โรงเรียนหรือในหอพักนักเรียน เป็นต้น **ไม่อยู่ในคัมภรรวมของการสำรวจนี้**

ระดับการศึกษาที่สำเร็จ

ได้จำแนกการศึกษาตามระดับการศึกษาที่สำเร็จดังนี้

1. ไม่มีการศึกษา หมายถึง บุคคลที่ไม่เคยเข้าศึกษาในโรงเรียน หรือไม่เคยได้รับการศึกษา

2. ต่ำกว่าประถมศึกษา หมายถึง บุคคลที่สำเร็จการศึกษาต่ำกว่าชั้นประถมศึกษาปีที่ 6 หรือชั้นประถมศึกษาปีที่ 7 หรือชั้น ม.3 เดิม

3. สำเร็จประถมศึกษา หมายถึง บุคคลที่สำเร็จการศึกษาตั้งแต่ชั้นประถมศึกษาปีที่ 6 หรือชั้นประถมศึกษาปีที่ 7 หรือชั้น ม.3 เดิมขึ้นไป แต่ไม่สำเร็จระดับการศึกษาที่สูงกว่า

4. สำเร็จมัธยมศึกษาตอนต้น หมายถึง บุคคลที่สำเร็จการศึกษาตั้งแต่ชั้น ม.3 ม.ศ.3 หรือ ม.6 เดิมขึ้นไป แต่ไม่สำเร็จระดับการศึกษาที่สูงกว่า

5. สำเร็จมัธยมศึกษาตอนปลาย

5.1 สายสามัญ หมายถึง บุคคลที่สำเร็จการศึกษาประเภทสามัญศึกษาตั้งแต่ชั้น ม.6 ม.ศ.5 หรือ ม.8 เดิมขึ้นไป แต่ไม่สำเร็จระดับการศึกษาที่สูงกว่า

5.2 อาชีวศึกษา หมายถึง บุคคลที่สำเร็จการศึกษาประเภทอาชีวศึกษาหรือวิชาชีพที่เรียนต่อจากระดับมัธยมศึกษาตอนต้นหรือเทียบเท่า โดยมีหลักสูตรไม่เกิน 3 ปี และไม่สำเร็จระดับการศึกษาที่สูงกว่า

5.3 วิชาการศึกษา หมายถึง บุคคลที่สำเร็จการศึกษาประเภทวิชาการศึกษา (การฝึกหัดครู) ในระดับมัธยมศึกษาตอนปลายหรือเทียบเท่าขึ้นไป แต่ไม่สำเร็จระดับการศึกษาที่สูงกว่า

6. อุดมศึกษา

6.1 สายวิชาการ หมายถึง บุคคลที่สำเร็จการศึกษาประเภทสามัญศึกษาหรือสายวิชาการ โดยได้รับวุฒิปริญญาตรีปริญญาตรีโท เอก

6.2 สายวิชาชีพ หมายถึง บุคคลที่สำเร็จการศึกษาประเภทอาชีวศึกษา หรือสายวิชาชีพที่ได้รับประกาศนียบัตรวิชาชีพชั้นสูง หรือเทียบเท่าอนุปริญญา ปริญญาตรี

6.3 สายวิชาการศึกษา หมายถึง บุคคลที่สำเร็จการศึกษาประเภทวิชาการศึกษา และได้รับประกาศนียบัตรระดับอนุปริญญาและปริญญาตรี

7. อาชีวศึกษาระยะสั้น หมายถึง บุคคลที่สำเร็จการศึกษาหรือการฝึกอบรมประเภทอาชีวศึกษาที่มีหลักสูตรไม่เกิน 1 ปี และได้รับประกาศนียบัตรหรือใบรับรองเมื่อสำเร็จการศึกษา พื้นความรู้ของผู้เข้าเรียนได้กำหนดให้แตกต่างตามวิชาเฉพาะแต่ละอย่างที่เรียน แต่อย่างต่ำต้องจบประณปีที 4 หรือเทียบเท่า

8. อื่น ๆ หมายถึง บุคคลที่สำเร็จการศึกษาที่ไม่สามารถเทียบชั้นได้

2.4 แผนแบบการเลือกตัวอย่าง

แผนแบบการเลือกตัวอย่างที่ใช้เป็นแบบ Stratified Two – Stage Sampling (รายละเอียดในภาคผนวก ก.) โดยมีจังหวัดเป็นสตรัทัม และในเขตเทศบาล และนอกเขตเทศบาล เป็นสตรัทัมย่อย ในการเลือกตัวอย่างขั้นที่หนึ่ง (primary sampling stage) หน่วยตัวอย่างขั้นที่หนึ่ง คือเขตแ่งนับ โดยกรอบตัวอย่างสำหรับการเลือกหน่วยตัวอย่างขั้นที่หนึ่ง ได้มาจากโครงการสำมะโนประชากร พ.ศ. 2553 ที่ได้มีการปรับปรุงให้มีความทันสมัย และจำนวนเขตแ่งนับตัวอย่างทั้งสิ้น 5,970 เขตแ่งนับ สำหรับการเลือกตัวอย่างขั้นที่สอง (secondary sampling stage) ครั้วเรือนส่วนบุคคลและสมาชิกในครั้วเรือนกลุ่มบุคคลประเภทคนงานเป็นหน่วยตัวอย่างขั้นที่สองโดยกำหนดให้ 16 และ 12 ครั้วเรือนตัวอย่างต่อเขตแ่งนับตัวอย่างในเขตเทศบาล และนอกเขตเทศบาล ตามลำดับในกรณีของครั้วเรือนกลุ่มบุคคลประเภทประเภทคนงานจะเป็นการเลือกสมาชิกตัวอย่างจากครั้วเรือนกลุ่มบุคคลประเภทคนงานทุกครั้วเรือนก่อนดำเนินการ

เลือกครั้วเรือนตัวอย่าง ได้มีการสร้างกรอบครั้วเรือนตัวอย่าง โดยทำการนับและจด ครั้วเรือนและอาคาร/สิ่งปลูกสร้างทุกแห่งในแต่ละเขตแ่งนับตัวอย่างหลังจากนั้นจึงมีการจัดเรียงรายชื่อครั้วเรือนส่วนบุคคลใหม่ตามขนาดครั้วเรือน ซึ่งวัดด้วยจำนวนสมาชิกในครั้วเรือน แล้วจึงดำเนินการเลือกครั้วเรือนตัวอย่างด้วยวิธีการสุ่มแบบมีระบบ

ตั้งแต่ปี 2545 สำนักงานสถิติแห่งชาติ ได้นำวิธีการเลือกตัวอย่างแบบ Rotation Sampling มาประยุกต์ใช้เพื่อเพิ่มคุณภาพตัวประมาณ โดยใช้แผนเลือกตัวอย่างแบบ 4 Rotation Groups และ 2-2-2 Pattern เนื่องจากแผนการเลือกตัวอย่างดังกล่าวได้สิ้นสุดลงในปี พ.ศ.2554 ดังนั้น จึงได้มีการกำหนดแผนการเลือกตัวอย่างแบบ Rotation ขึ้นใหม่สำหรับใช้ตั้งแต่ปี พ.ศ. 2555-2564 โดยแผนการเลือกตัวอย่างรูปแบบใหม่นี้ ได้มีการแบ่ง PSU (EA ตัวอย่าง) ออกเป็น 11 ชุด ในแต่ละ PSU กำหนดให้เลือกครั้วเรือนตัวอย่างจำนวน 4 ชุด ซึ่งจะได้ครั้วเรือนตัวอย่างทั้งสิ้น 44 ชุด โดยในแต่ละปี กำหนดให้ใช้ PSU ในการปฏิบัติงาน จำนวน 2 ชุด (ในปีถัดไปให้ใช้ PSU ซ้ำกับปีก่อนหน้า 50%)

โดยแผนการเลือกตัวอย่างแบบ Rotation ดังกล่าวกำหนดให้มีรูปแบบการซ้ำเป็นแบบ 2-2-2 pattern กล่าวคือ

- กำหนดให้ครั้วเรือนตัวอย่างถูกแ่งนับติดกัน 2 ไตรมาส จากนั้นเว้นไป 2 ไตรมาส และถูกแ่งนับซ้ำติดกันอีก 2 ไตรมาส

- กำหนดให้ใช้ PSU ซ้ำกัน 100% และครั้วเรือนตัวอย่างซ้ำกัน 50% ระหว่างไตรมาสที่ติดกันภายในปีเดียวกัน

- กำหนดให้ใช้ PSU ซ้ำกัน 50% และครั้วเรือนตัวอย่างซ้ำกัน 50% ระหว่างไตรมาสเดียวกันของปีที่ติดกัน

2.5 รายการข้อมูล

สำหรับแบบสอบถามที่จะใช้ในการสัมภาษณ์ และบันทึกรายละเอียดของบุคคลที่อยู่ในข่ายการสำรวจโครงการนี้ ประกอบด้วยข้อถามหลัก 5 ตอน ได้แก่

ตอนที่ 1 ลักษณะทั่วไปของสมาชิกในครัวเรือน

ตอนที่ 2 การศึกษา

ตอนที่ 3 การทำงาน

ตอนที่ 4 ความต้องการจะทำงานเพิ่ม

ตอนที่ 5 รายได้ของลูกจ้าง

2.6 การเก็บรวบรวมข้อมูล

การสำรวจได้ดำเนินการพร้อมกันทั่วประเทศในระหว่างวันที่ 1-12 ของเดือนกรกฎาคม สิงหาคม และกันยายน 2560

สำหรับวิธีการเก็บรวบรวมข้อมูล ใช้วิธีการสัมภาษณ์หัวหน้าครัวเรือนหรือสมาชิกในครัวเรือนตัวอย่าง โดยพนักงานของสำนักงานสถิติแห่งชาติ ซึ่งมีประสบการณ์ในการสำรวจ ทั้งนี้ ในกรุงเทพมหานคร ใช้พนักงานทำการสัมภาษณ์ จำนวน 44 คน และในจังหวัดอื่นๆ จำนวน 830 คน

ตั้งแต่ไตรมาสที่ 3 พ.ศ. 2556 เป็นต้นไป สำนักงานสถิติแห่งชาติได้ใช้เครื่องคอมพิวเตอร์พกพาขนาดกลาง (Tablet) ในการบันทึกข้อมูลแทนแบบสอบถาม เป็นการนำเทคโนโลยีมาใช้เพิ่มประสิทธิภาพในการปฏิบัติงาน สามารถควบคุมคุณภาพ ติดตามการปฏิบัติงานของพนักงานเก็บรวบรวมข้อมูล บนระบบติดตามความก้าวหน้า (Web Application) ทั้งติดตามเส้นทางการเดินสำรวจของพนักงานเก็บรวบรวมข้อมูล ติดตามความก้าวหน้าในการปฏิบัติงานของพนักงาน

ก่อนถึงคาบการปฏิบัติงานเก็บรวบรวมข้อมูลสำนักงานสถิติแห่งชาติ มีการจัดประชุมชี้แจงการปฏิบัติงานผ่านระบบ Video Conference เป็นประจำทุกเดือน ได้แก่ การชี้แจงทำความเข้าใจแบบสอบถาม คำนิยามที่สำคัญ ขอบข่าย คัมรวม ตลอดจนข้อสังเกต ปัญหา อุปสรรคที่พบ เป็นต้น

การปฏิบัติงานเก็บรวบรวมข้อมูล พนักงานจะทำการสัมภาษณ์ครัวเรือนตัวอย่าง และทำการบันทึกข้อมูลลงเครื่องคอมพิวเตอร์พกพาขนาดกลาง

(Tablet) เมื่อพนักงานทำการตรวจสอบความถูกต้อง

ของข้อมูลเรียบร้อยแล้ว จะส่งข้อมูลบนเครือข่ายสัญญาณอินเทอร์เน็ตเข้าสู่ Server ซึ่งข้อมูลที่ได้จะเก็บไว้ในระบบ Cloud Computing สำหรับประมวลผลข้อมูลต่อไป

2.7 การประมวลผลข้อมูล

สำหรับการสำรวจครั้งนี้เป็นการสำรวจด้วยตัวอย่าง เพื่อให้สามารถประมาณค่าหรืออ้างถึงประชากรได้นั้น ต้องมีการคำนวณค่าถ่วงน้ำหนักให้แต่ละหน่วยที่ถูกเลือกมาเป็นตัวแทน โดยมีขั้นตอนการคำนวณค่าถ่วงน้ำหนัก 3 ขั้นตอนหลักๆ (รายละเอียดในภาคผนวก ก.) ดังนี้

1. คำนวณค่าถ่วงน้ำหนักพื้นฐาน (Design weight หรือ base weight) เป็นการคำนวณส่วนกลับของความน่าจะเป็นของหน่วยตัวอย่างที่ถูกเลือกในแต่ละขั้นของการเลือกตัวอย่างตามแผนแบบการเลือกตัวอย่าง

2. การปรับค่าถ่วงน้ำหนักพื้นฐานเมื่อมีข้อมูลที่ไม่ตอบ (Adjustment for non-response) โดยจะทำการปรับค่าถ่วงน้ำหนักของครัวเรือน

3. การปรับค่าถ่วงน้ำหนักด้วยข้อมูลสนับสนุนอื่นๆ (post-stratification calibration adjustment) โดยใช้ข้อมูลจากการคาดประมาณประชากร ตามกลุ่มอายุ เพศ ภาค และเขตการปกครอง

2.8 ข้อจำกัดของข้อมูล

ตาราง 2.1 การประมาณค่าสัมประสิทธิ์ของความแปรผันของค่าประมาณยอดรวม จำแนกตามสถานภาพแรงงาน
กลุ่มอายุและเขตการปกครอง

ภาค	กลุ่มอายุ	C.V.%								
		กำลังแรงงานรวม			ผู้มีงานทำ			ผู้ว่างงาน		
		รวม	ชาย	หญิง	รวม	ชาย	หญิง	รวม	ชาย	หญิง
ทั่วราชอาณาจักร	รวม	0.15	0.18	0.26	0.16	0.18	0.27	4.08	5.52	6.07
	15-17	3.77	4.32	7.59	3.99	4.55	8.12	16.24	*	*
	18-19	2.14	2.38	4.14	2.32	2.56	4.54	13.07	16.54	*
	20-24	0.77	0.93	1.29	0.84	1.02	1.42	6.68	9.87	9.00
	25-29	0.36	0.37	0.67	0.41	0.42	0.74	9.67	12.76	14.73
	30-34	0.34	0.29	0.65	0.35	0.33	0.66	11.79	14.25	*
	35-39	0.29	0.24	0.55	0.30	0.27	0.56	17.31	*	*
	40-49	0.24	0.21	0.45	0.24	0.23	0.45	14.08	18.15	*
	50-59	0.32	0.33	0.58	0.32	0.33	0.58	18.71	*	*
	60ปีขึ้นไป	0.73	0.90	1.21	0.73	0.91	1.21	*	*	*
ในเขตเทศบาล										
	รวม	0.23	0.27	0.39	0.24	0.28	0.40	5.87	7.51	9.35
	15-17	6.81	8.16	12.30	7.22	8.75	12.75	*	*	*
	18-19	3.56	4.39	6.00	3.81	4.78	6.26	18.14	*	*
	20-24	1.28	1.73	1.90	1.37	1.87	2.02	9.03	12.46	12.96
	25-29	0.54	0.55	0.94	0.62	0.64	1.09	13.16	16.93	19.53
	30-34	0.50	0.40	0.97	0.52	0.46	0.98	18.10	*	*
	35-39	0.45	0.34	0.86	0.46	0.38	0.87	*	*	*
	40-49	0.39	0.34	0.73	0.39	0.36	0.73	*	*	*
	50-59	0.53	0.62	0.89	0.53	0.62	0.89	*	*	*
	60ปีขึ้นไป	1.27	1.66	1.97	1.27	1.66	1.97	*	*	*
นอกเขตเทศบาล										
	รวม	0.20	0.23	0.36	0.21	0.24	0.37	5.66	8.00	7.99
	15-17	4.53	5.09	9.62	4.78	5.33	10.51	*	*	*
	18-19	2.67	2.82	5.53	2.92	3.02	6.25	16.94	*	*
	20-24	0.94	1.05	1.76	1.05	1.19	1.97	9.48	15.12	12.02
	25-29	0.49	0.49	0.93	0.53	0.55	0.97	14.10	19.03	19.22
	30-34	0.44	0.42	0.84	0.46	0.49	0.84	15.54	19.65	*
	35-39	0.37	0.35	0.68	0.38	0.38	0.70	*	*	*
	40-49	0.30	0.27	0.55	0.30	0.28	0.55	17.83	*	*
	50-59	0.40	0.35	0.76	0.40	0.36	0.77	*	*	*
	60ปีขึ้นไป	0.89	1.07	1.53	0.89	1.08	1.53	*	*	*

หมายเหตุ : * ค่า C.V.มากกว่า 20%

บทที่ 3

ผลการสำรวจ

3.1 อัตราการตอบ

ตาราง 3.1 ขนาดตัวอย่างที่สัมภาษณ์ได้และอัตราการตอบ

ผลการแจกจ่าย	เขตการปกครอง		ภาค					รวม
	ในเขตเทศบาล	นอกเขตเทศบาล	กทม.	กลาง	เหนือ	ตะวันออกเฉียงเหนือ	ใต้	
จำนวนครัวเรือนที่แจกจ่ายได้ทั้งหมด	41,505	31,879	3,650	22,211	16,325	18,791	12,407	73,384
ครัวเรือนปฏิเสธ	499	109	305	248	9	16	30	608
ไม่พบผู้ตอบสัมภาษณ์	1,615	654	332	1,341	74	158	364	2,269
บ้านว่าง/ไม่ใช่ครัวเรือน	4,659	2,007	419	2,261	1,321	1,503	1,162	6,666
อื่นๆ	682	271	94	363	127	172	197	953
จำนวนครัวเรือนตัวอย่าง	48,960	34,920	4,800	26,424	17,856	20,640	14,160	83,880
Household RR (%) ¹	94	97	83	92	99	98	95	95

¹ คำนวณจาก $(\text{จำนวนครัวเรือนที่แจกจ่ายได้} \times 100 / (\text{จำนวนครัวเรือนที่แจกจ่ายได้} + (\text{จำนวนครัวเรือนที่ปฏิเสธ}) + (\text{จำนวนครัวเรือนที่ไม่พบผู้ตอบสัมภาษณ์}) + (\text{จำนวนครัวเรือนอื่นๆ}))$

3.2 คุณลักษณะของประชากรและตัวอย่าง

ตาราง 3.2 ขนาดตัวอย่าง และค่าประมาณประชากร

ลักษณะ	จำนวนตัวอย่าง ไม่ถ่วงน้ำหนัก	การประมาณค่าประชากรโดยการถ่วงน้ำหนัก		
		จำนวน	ช่วงความเชื่อมั่น (95%)	
			ขอบเขตบน	ขอบเขตล่าง
ทั่วประเทศ	183,644	56,003,156	55,319,693	56,686,619
15-17	8,538	2,696,031	2,610,846	2,781,216
18-19	4,947	1,880,006	1,803,960	1,956,052
20-24	10,816	4,956,678	4,790,270	5,123,086
25-29	12,123	4,820,740	4,668,004	4,973,476
30-34	13,589	4,697,261	4,542,400	4,852,122
35-39	15,176	5,072,672	4,925,041	5,220,303
40-49	35,696	10,750,328	10,541,217	10,959,439
50-59	36,524	9,780,204	9,608,055	9,952,353
60 ปีขึ้นไป	46,235	11,349,236	11,159,726	11,538,746
ชาย	85,530	27,049,115	26,686,893	27,411,337
15-17	4,320	1,368,822	1,310,494	1,427,150
18-19	2,612	951,383	898,666	1,004,100
20-24	5,458	2,497,823	2,386,843	2,608,803
25-29	5,982	2,429,004	2,336,730	2,521,278
30-34	6,522	2,348,939	2,255,335	2,442,543
35-39	7,274	2,496,371	2,407,199	2,585,543
40-49	16,495	5,204,411	5,084,772	5,324,050
50-59	16,583	4,652,269	4,549,639	4,754,899
60 ปีขึ้นไป	20,284	5,100,093	5,001,915	5,198,271
หญิง	98,114	28,954,041	28,580,923	29,327,159
15-17	4,218	1,327,209	1,271,602	1,382,816
18-19	2,335	928,623	876,804	980,442
20-24	5,358	2,458,855	2,359,231	2,558,479
25-29	6,141	2,391,736	2,295,172	2,488,300
30-34	7,067	2,348,322	2,250,995	2,445,649
35-39	7,902	2,576,301	2,483,306	2,669,296
40-49	19,201	5,545,917	5,422,866	5,668,968
50-59	19,941	5,127,935	5,028,116	5,227,754
60 ปีขึ้นไป	25,951	6,249,143	6,132,664	6,365,622

ตาราง 3.2 ขนาดตัวอย่าง และค่าประมาณประชากร (ต่อ)

ลักษณะ	จำนวนตัวอย่าง ไม่ถ่วงน้ำหนัก	การประมาณค่าประชากรโดยการถ่วงน้ำหนัก		
		จำนวน	ช่วงความเชื่อมั่น (95%)	
			ขอบเขตบน	ขอบเขตล่าง
ในเขตเทศบาล	101,769	25,454,523	24,898,689	26,010,357
15-17	4,434	1,084,725	1,027,745	1,141,705
18-19	2,724	785,712	741,445	829,979
20-24	6,262	2,215,767	2,107,417	2,324,117
25-29	6,931	2,452,622	2,332,879	2,572,365
30-34	7,795	2,411,505	2,287,728	2,535,282
35-39	8,631	2,549,813	2,433,229	2,666,397
40-49	19,556	5,008,348	4,845,196	5,171,500
50-59	19,822	4,277,325	4,150,495	4,404,155
60 ปีขึ้นไป	25,614	4,668,706	4,540,232	4,797,180
ชาย	46,731	12,173,909	11,880,966	12,466,852
15-17	2,225	541,757	503,057	580,457
18-19	1,431	390,849	359,451	422,247
20-24	3,107	1,099,654	1,026,870	1,172,438
25-29	3,351	1,209,776	1,141,042	1,278,510
30-34	3,682	1,180,957	1,106,053	1,255,861
35-39	4,126	1,244,938	1,175,619	1,314,257
40-49	9,026	2,419,228	2,327,485	2,510,971
50-59	8,797	2,018,559	1,944,023	2,093,095
60 ปีขึ้นไป	10,986	2,068,191	2,003,556	2,132,826
หญิง	55,038	13,280,614	11,880,966	12,466,852
15-17	2,209	542,968	507,660	578,276
18-19	1,293	394,863	364,815	424,911
20-24	3,155	1,116,113	1,055,286	1,176,940
25-29	3,580	1,242,846	1,165,021	1,320,671
30-34	4,113	1,230,548	1,157,011	1,304,085
35-39	4,505	1,304,875	1,232,853	1,376,897
40-49	10,530	2,589,120	2,492,880	2,685,360
50-59	11,025	2,258,766	2,186,501	2,331,031
60 ปีขึ้นไป	14,628	2,600,515	2,521,213	2,679,817

ตาราง 3.2 ขนาดตัวอย่าง และค่าประมาณประชากร (ต่อ)

ลักษณะ	จำนวนตัวอย่าง ไม่ถ่วงน้ำหนัก	การประมาณค่าประชากรโดยการถ่วงน้ำหนัก		
		จำนวน	ช่วงความเชื่อมั่น (95%)	
			ขอบเขตบน	ขอบเขตล่าง
นอกเขตเทศบาล	81,875	30,548,633	30,150,927	30,946,339
15-17	4,104	1,611,306	1,547,984	1,674,628
18-19	2,223	1,094,294	1,032,461	1,156,127
20-24	4,554	2,740,911	2,614,610	2,867,212
25-29	5,192	2,368,118	2,273,304	2,462,932
30-34	5,794	2,285,756	2,192,690	2,378,822
35-39	6,545	2,522,859	2,432,288	2,613,430
40-49	16,140	5,741,980	5,611,179	5,872,781
50-59	16,702	5,502,879	5,386,477	5,619,281
60 ปีขึ้นไป	20,621	6,680,530	6,541,215	6,819,845
ชาย	38,799	14,875,206	14,662,158	15,088,254
15-17	2,095	827,065	783,424	870,706
18-19	1,181	560,534	518,187	602,881
20-24	2,351	1,398,169	1,314,389	1,481,949
25-29	2,631	1,219,228	1,157,663	1,280,793
30-34	2,840	1,167,982	1,111,847	1,224,117
35-39	3,148	1,251,433	1,195,340	1,307,526
40-49	7,469	2,785,183	2,708,393	2,861,973
50-59	7,786	2,633,710	2,563,160	2,704,260
60 ปีขึ้นไป	9,298	3,031,902	2,958,001	3,105,803
หญิง	43,076	15,673,427	15,448,203	15,898,651
15-17	2,009	784,241	741,282	827,200
18-19	1,042	533,760	491,542	575,978
20-24	2,203	1,342,742	1,263,844	1,421,640
25-29	2,561	1,148,890	1,091,725	1,206,055
30-34	2,954	1,117,774	1,054,018	1,181,530
35-39	3,397	1,271,426	1,212,597	1,330,255
40-49	8,671	2,956,797	2,880,119	3,033,475
50-59	8,916	2,869,169	2,800,309	2,938,029
60 ปีขึ้นไป	11,323	3,648,628	3,563,314	3,733,942

3.3 ผลการสำรวจ

รายงานนี้เสนอผลการสำรวจภาวะการมีงานทำของประชากรที่วาระอาณาจักร โดยดำเนินการปฏิบัติงานเก็บรวบรวมข้อมูลระหว่างวันที่ 1 - 12 ของเดือนกรกฎาคม สิงหาคม และกันยายน พ.ศ. 2560 ซึ่งเป็นการสำรวจไตรมาสที่ 3 ของปี ผลการสำรวจทำให้ทราบถึง ภาวะการมีงานทำ การว่างงาน และลักษณะที่สำคัญบางประการของกำลังแรงงานในประเทศระหว่าง เดือนกรกฎาคม-กันยายน พ.ศ. 2560

อนึ่ง จำนวนประชากร ที่ใช้เป็นฐานในการประมาณผลตามระเบียบวิธีการสุ่มตัวอย่างสำหรับโครงการสำรวจภาวะการทำงานของประชากรตั้งแต่รอบที่ 1 เดือนกุมภาพันธ์ พ.ศ. 2538 เป็นต้นมานั้น ได้มีการเปลี่ยนแปลงเพื่อให้สอดคล้องกับจำนวนประชากรที่ใช้ในการวางแผนพัฒนาเศรษฐกิจและสังคมแห่งชาติ ซึ่งได้จากการคาดประมาณประชากรของประเทศไทย พ.ศ. 2553-2583 ที่ได้จัดทำขึ้นใหม่โดย สำนักพัฒนาสังคมและคุณภาพชีวิต สำนักงานคณะกรรมการพัฒนาการเศรษฐกิจและสังคมแห่งชาติ

3.3.1 ลักษณะของกำลังแรงงาน

ผู้ที่อยู่ในกำลังแรงงาน มีจำนวนทั้งสิ้น 38.2 ล้านคน ซึ่งในจำนวนนี้ส่วนใหญ่อาศัยอยู่นอกเขตเทศบาล คือร้อยละ 54.9 และประมาณร้อยละ 54.5 ของผู้อยู่ในกำลังแรงงานทั้งหมดเป็นชาย

กำลังแรงงานปัจจุบันซึ่งประกอบด้วย ผู้มีงานทำและผู้ที่ยังพร้อมจะทำงาน มีจำนวนประมาณ 38.1 ล้านคน ต่างจากกำลังแรงงานรวมประมาณ 68,400 คน ซึ่งจำนวนที่แตกต่างนี้เป็นผู้ที่ไม่พร้อมจะทำงานเนื่องจากโรคฤดูกาล หรือที่เรียกว่ากำลังแรงงานที่รอฤดูกาล

จำนวนผู้ว่างงานมีประมาณ 4.5 แสนคน หรือร้อยละ 1.2 ของกำลังแรงงานปัจจุบัน ในจำนวนนี้เป็นผู้ที่กำลังหางานทำประมาณร้อยละ 0.2 และเป็นผู้ที่ไม่ได้หางานทำแต่พร้อมจะทำงานร้อยละ 1.0

ส่วนผู้ที่ไม่อยู่ในกำลังแรงงาน มีประมาณ 17.8 ล้านคน หรือร้อยละ 31.9 ของผู้ที่มีอายุตั้งแต่ 15 ปีขึ้นไปทั้งหมด ซึ่งประกอบด้วย คนทำงานบ้าน 5.3 ล้านคน เรียนหนังสือ 4.3 ล้านคน และเด็ก ชรา หรือป่วย พิการจนไม่สามารถทำงานได้ 6.4 ล้านคน และอื่นๆ 1.8 ล้านคน

แผนภูมิ 3.1 จำนวนผู้มีงานทำ จำแนกตามภาค

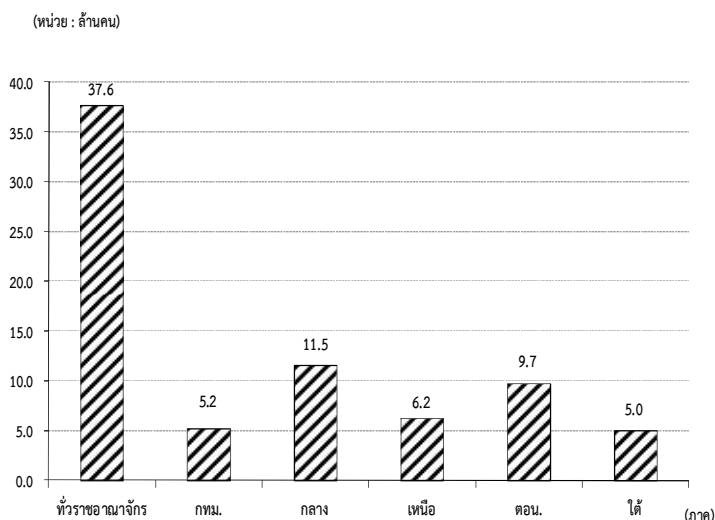

ตาราง 3.3 จำนวนและร้อยละของประชากร จำแนกตามสถานภาพแรงงาน เพศ และเขตการปกครอง

สถานภาพแรงงาน	ทั่วราชอาณาจักร			ในเขตเทศบาล			นอกเขตเทศบาล		
	รวม	ชาย	หญิง	รวม	ชาย	หญิง	รวม	ชาย	หญิง
	จำนวน ('000)								
ประชากรอายุ 15 ปีขึ้นไป	56,003.2	27,049.1	28,954.0	25,454.5	12,173.9	13,280.6	30,548.6	14,875.2	15,673.4
กำลังแรงงานรวม	38,167.9	20,819.8	17,348.1	17,219.0	9,216.2	8,002.7	20,948.9	11,603.6	9,345.4
กำลังแรงงานปัจจุบัน	38,099.5	20,779.2	17,320.3	17,204.6	9,208.2	7,996.5	20,894.9	11,571.0	9,323.9
-ผู้มีงานทำ	37,646.9	20,531.6	17,115.3	16,999.3	9,091.7	7,907.7	20,647.6	11,440.0	9,207.6
ทำงาน	37,469.3	20,429.7	17,039.7	16,954.6	9,066.6	7,888.0	20,514.8	11,363.1	9,151.7
มีงานประจำแต่ไม่ได้ทำงาน	177.6	102.0	75.6	44.8	25.1	19.7	132.8	76.9	55.9
-ผู้ว่างงาน	452.6	247.6	205.0	205.3	116.5	88.8	247.3	131.0	116.3
หางานทำ	83.1	48.9	34.3	42.4	27.8	14.6	40.7	21.1	19.6
ไม่หางานทำแต่พร้อมที่จะทำงาน	369.5	198.7	170.8	162.9	88.7	74.2	206.6	110.0	96.6
กำลังแรงงานที่รอฤดูกาล	68.4	40.6	27.8	14.4	8.1	6.3	54.1	32.6	21.5
ไม่อยู่ในกำลังแรงงานอายุ 15 ปีขึ้นไป	17,835.3	6,229.3	11,606.0	8,235.6	2,957.7	5,277.9	9,599.7	3,271.7	6,328.1
ทำงานบ้าน	5,285.9	287.4	4,998.5	2,413.3	151.5	2,261.9	2,872.6	136.0	2,736.6
เรียนหนังสือ	4,349.6	2,054.3	2,295.2	2,148.1	1,015.7	1,132.4	2,201.5	1,038.6	1,162.9
ยังเด็ก ขรา/ไม่สามารถทำงานได้	6,413.6	2,806.7	3,606.9	2,617.0	1,146.4	1,470.6	3,796.5	1,660.3	2,136.3
อื่น ๆ	1,786.2	1,080.9	705.3	1,057.1	644.0	413.0	729.1	436.8	292.3
	ร้อยละ								
ประชากรอายุ 15 ปีขึ้นไป	100.0	100.0	100.0	100.0	100.0	100.0	100.0	100.0	100.0
กำลังแรงงานรวม	68.1	77.0	59.9	67.7	75.7	60.3	68.6	78.0	59.6
กำลังแรงงานปัจจุบัน	68.0	76.8	59.8	67.6	75.6	60.2	68.4	77.8	59.5
-ผู้มีงานทำ	67.2	75.9	59.1	66.8	74.7	59.5	67.6	76.9	58.8
ทำงาน	66.9	75.5	58.9	66.6	74.5	59.4	67.2	76.4	58.4
มีงานประจำแต่ไม่ได้ทำงาน	0.3	0.4	0.3	0.2	0.2	0.2	0.4	0.5	0.4
-ผู้ว่างงาน	0.8	0.9	0.7	0.8	1.0	0.7	0.8	0.9	0.7
หางานทำ	0.1	0.2	0.1	0.2	0.2	0.1	0.1	0.1	0.1
ไม่หางานทำแต่พร้อมที่จะทำงาน	0.7	0.7	0.6	0.6	0.7	0.6	0.7	0.7	0.6
กำลังแรงงานที่รอฤดูกาล	0.1	0.2	0.1	0.1	0.1	0.1	0.2	0.2	0.1
ไม่อยู่ในกำลังแรงงานอายุ 15 ปีขึ้นไป	31.9	23.0	40.1	32.4	24.3	39.7	31.4	22.0	40.4
ทำงานบ้าน	9.4	1.1	17.3	9.5	1.2	17.0	9.4	0.9	17.5
เรียนหนังสือ	7.8	7.6	7.9	8.4	8.3	8.5	7.2	7.0	7.4
ยังเด็ก ขรา/ไม่สามารถทำงานได้	11.5	10.4	12.5	10.3	9.4	11.1	12.4	11.2	13.6
อื่น ๆ	3.2	4.0	2.4	4.2	5.3	3.1	2.4	2.9	1.9

ตาราง 3.4 จำนวนและอัตราร้อยละของประชากร จำแนกตามสถานภาพแรงงาน เพศ ภาคและเขตการปกครอง

สถานภาพแรงงาน และเพศ	ตัวรวมอาชีพจักร			กรุงเทพฯ- มหานคร			กลาง			เหนือ			ตะวันออกเฉียงเหนือ			ใต้			
	รวม	ในเขตฯ	นอกเขตฯ	รวม	ในเขตฯ	นอกเขตฯ	รวม	ในเขตฯ	นอกเขตฯ	รวม	ในเขตฯ	นอกเขตฯ	รวม	ในเขตฯ	นอกเขตฯ	รวม	ในเขตฯ	นอกเขตฯ	
	จำนวน ('000)																		
ยอรวม	56,003.2	25,454.5	30,548.6	7,570.8	7,702.8	8,954.3	9,493.4	3,325.9	6,167.5	10,572.4	7,332.6	2,478.1	4,854.5	14,949.3	4,376.9	10,572.4	7,332.6	2,478.1	4,854.5
ผู้อยู่ในกำลังแรงงาน	38,167.9	17,219.0	20,948.9	5,294.5	5,316.1	6,290.4	6,322.4	2,166.2	4,156.2	7,087.5	5,121.9	1,707.1	3,414.8	9,822.7	2,735.2	7,087.5	5,121.9	1,707.1	3,414.8
ผู้ไม่อยู่ในกำลังแรงงานอายุ 15 ปีขึ้นไป	17,835.3	8,235.6	9,599.7	2,276.3	2,386.7	2,663.9	3,171.0	1,159.8	2,011.3	3,484.9	2,210.8	771.1	1,439.7	5,126.6	1,641.7	3,484.9	2,210.8	771.1	1,439.7
ชาย	27,049.1	12,173.9	14,875.2	3,635.3	3,703.4	4,379.6	4,574.9	1,571.4	3,003.6	5,101.5	3,572.7	1,182.2	2,390.6	7,183.2	2,081.7	5,101.5	3,572.7	1,182.2	2,390.6
ผู้อยู่ในกำลังแรงงาน	20,819.8	9,216.2	11,603.6	2,826.7	2,865.6	3,453.8	3,443.0	1,138.5	2,304.5	3,896.7	2,861.9	913.2	1,948.6	5,368.9	1,472.3	3,896.7	2,861.9	913.2	1,948.6
ผู้ไม่อยู่ในกำลังแรงงานอายุ 15 ปีขึ้นไป	6,229.3	2,957.7	3,271.7	808.5	837.9	925.8	1,132.0	432.9	699.1	1,204.8	710.9	268.9	442.0	1,814.2	609.4	1,204.8	710.9	268.9	442.0
หญิง	28,954.0	13,280.6	15,673.4	3,935.5	3,999.4	4,574.7	4,918.5	1,754.5	3,164.0	5,470.9	3,759.9	1,296.0	2,463.9	7,766.1	2,295.2	5,470.9	3,759.9	1,296.0	2,463.9
ผู้อยู่ในกำลังแรงงาน	17,348.1	8,002.7	9,345.4	2,467.8	2,450.6	2,836.6	2,879.4	1,027.7	1,851.8	3,190.8	2,260.0	793.8	1,466.2	4,453.8	1,262.9	3,190.8	2,260.0	793.8	1,466.2
ผู้ไม่อยู่ในกำลังแรงงานอายุ 15 ปีขึ้นไป	11,606.0	5,277.9	6,328.1	1,467.7	1,548.9	1,738.1	2,039.1	726.9	1,312.2	2,280.0	1,499.9	502.1	997.7	3,312.4	1,032.3	2,280.0	1,499.9	502.1	997.7
ยอรวม	100.0	100.0	100.0	100.0	100.0	100.0	100.0	100.0	100.0	100.0	100.0	100.0	100.0	100.0	100.0	100.0	100.0	100.0	100.0
ผู้อยู่ในกำลังแรงงาน	68.2	67.7	68.6	69.9	69.0	70.3	66.6	65.1	67.4	67.0	69.9	68.9	70.3	65.7	62.5	67.0	69.9	68.9	70.3
ผู้ไม่อยู่ในกำลังแรงงานอายุ 15 ปีขึ้นไป	31.9	32.4	31.4	30.1	31.0	29.8	33.4	34.9	32.6	33.0	30.2	31.1	29.7	34.3	37.5	33.0	30.2	31.1	29.7
ชาย	100.0	100.0	100.0	100.0	100.0	100.0	100.0	100.0	100.0	100.0	100.0	100.0	100.0	100.0	100.0	100.0	100.0	100.0	100.0
ผู้อยู่ในกำลังแรงงาน	77.0	75.7	78.0	77.8	77.4	78.9	75.3	72.5	76.7	76.4	80.1	77.3	81.5	74.7	70.7	76.4	80.1	77.3	81.5
ผู้ไม่อยู่ในกำลังแรงงานอายุ 15 ปีขึ้นไป	23.0	24.3	22.0	22.2	22.6	21.1	24.7	27.6	23.3	23.6	19.9	22.8	18.5	25.3	29.3	23.6	19.9	22.8	18.5
หญิง	100.0	100.0	100.0	100.0	100.0	100.0	100.0	100.0	100.0	100.0	100.0	100.0	100.0	100.0	100.0	100.0	100.0	100.0	100.0
ผู้อยู่ในกำลังแรงงาน	59.9	60.3	59.6	62.7	61.3	62.0	58.5	58.6	58.5	58.3	60.1	61.3	59.5	57.4	55.0	58.3	60.1	61.3	59.5
ผู้ไม่อยู่ในกำลังแรงงานอายุ 15 ปีขึ้นไป	40.1	39.7	40.4	37.3	38.7	38.0	41.5	41.4	41.5	41.7	39.9	38.8	40.5	42.7	45.0	41.7	39.9	38.8	40.5

3.3.2 การมีส่วนร่วมในกำลังแรงงาน

ตาราง 3.5 แสดงอัตราการมีส่วนร่วมในกำลังแรงงาน หรือร้อยละของประชากรที่อยู่ในกำลังแรงงานรวม (รวมกำลังแรงงานที่รอฤดูกาลด้วย) ต่อประชากรที่มีอายุ 15 ปีขึ้นไปทั้งหมด พบว่าการมี

ส่วนร่วมในกำลังแรงงานของประชากรร้อยละ 68.2 โดยผู้ที่อยู่นอกเขตเทศบาลมีอัตราการมีส่วนร่วมในกำลังแรงงานมากกว่าผู้ที่อยู่ในเขตเทศบาลคือร้อยละ 68.6 และร้อยละ 67.7 ตามลำดับ

ตาราง 3.5 อัตราการมีส่วนร่วมในกำลังแรงงาน จำแนกตามหมวดอายุ เพศ ภาค และเขตการปกครอง

หมวดอายุ (ปี)	ทั่วราชอาณาจักร			กรุงเทพมหานคร			ภาคกลาง			ภาคเหนือ			ภาคตะวันออกเฉียงเหนือ			ภาคใต้		
	รวม	ในเขตเทศบาล	นอกเขตเทศบาล	รวม	ในเขตเทศบาล	นอกเขตเทศบาล	รวม	ในเขตเทศบาล	นอกเขตเทศบาล	รวม	ในเขตเทศบาล	นอกเขตเทศบาล	รวม	ในเขตเทศบาล	นอกเขตเทศบาล	รวม	ในเขตเทศบาล	นอกเขตเทศบาล
ยอดรวม	68.2	67.7	68.6	69.9	69.7	69.0	70.3	66.6	65.1	67.4	65.7	62.5	67.0	69.9	68.9	70.3		
15-19	18.5	15.0	21.0	13.3	20.1	17.6	22.0	18.5	14.5	20.6	17.3	11.4	19.7	21.8	19.3	23.1		
20-24	62.8	57.7	66.8	51.8	67.2	64.2	69.8	61.8	55.9	65.1	61.2	52.7	64.8	67.2	65.2	68.3		
25-29	86.0	87.1	84.8	87.8	88.0	88.5	87.6	86.3	86.7	86.1	81.1	81.1	81.1	84.7	87.0	83.5		
30-34	88.2	89.2	87.3	91.2	88.7	87.9	89.4	88.3	89.8	87.5	85.9	84.6	86.4	86.0	89.7	84.0		
35-39	89.5	89.7	89.3	91.6	89.5	88.5	90.4	89.2	90.0	88.8	88.6	87.8	88.9	88.5	89.3	88.0		
40-49	88.0	87.0	88.9	86.2	87.0	86.6	87.3	88.9	88.7	88.9	89.1	87.2	89.9	89.2	88.2	89.7		
50-59	80.2	77.5	82.4	73.0	76.8	74.9	78.4	83.3	82.3	83.9	83.4	82.2	83.9	82.7	80.7	83.6		
60 ขึ้นไป	35.9	30.4	39.8	22.9	31.1	27.9	33.6	38.4	35.5	39.9	40.8	35.6	42.8	39.6	33.9	42.4		
ชาย	77.0	75.7	78.0	77.8	78.2	77.4	78.9	75.3	72.5	76.7	74.7	70.7	76.4	80.1	77.3	81.5		
15-19	24.1	18.8	27.7	19.0	24.7	21.2	27.5	23.5	16.6	27.1	22.5	15.1	25.6	30.3	23.5	33.5		
20-24	72.4	64.2	78.8	55.1	73.9	71.5	76.0	72.5	64.7	76.7	74.7	61.5	80.1	78.8	70.6	82.9		
25-29	92.7	92.3	93.1	92.1	93.0	93.3	92.7	94.0	91.5	95.3	89.9	87.8	90.8	95.4	95.3	95.4		
30-34	95.5	96.6	94.5	97.5	96.1	96.5	95.8	95.5	96.0	95.1	92.0	92.8	91.7	95.8	97.4	95.0		
35-39	96.1	96.0	96.2	98.4	95.2	94.3	96.1	96.3	95.5	96.6	94.5	92.8	95.2	97.5	97.0	97.8		
40-49	95.4	95.3	95.6	95.7	95.2	95.0	95.4	94.4	94.5	94.3	95.3	94.8	95.6	97.0	96.6	97.3		
50-59	90.7	88.5	92.3	84.1	88.2	87.3	89.0	93.0	91.3	93.9	92.8	92.4	93.0	93.8	92.4	94.4		
60 ขึ้นไป	46.5	38.3	52.2	29.1	40.3	34.5	44.7	49.4	44.7	51.8	53.2	46.0	56.1	50.6	41.2	55.0		
หญิง	59.9	60.3	59.6	62.7	61.7	61.3	62.0	58.5	58.6	58.5	57.4	55.0	58.3	60.1	61.3	59.5		
15-19	12.8	11.1	14.0	7.7	15.3	14.1	16.3	13.3	12.5	13.7	11.8	7.7	13.5	13.0	15.1	11.9		
20-24	53.0	51.3	54.4	48.4	60.1	56.9	63.0	50.9	47.4	53.1	48.0	44.3	49.5	55.4	59.9	52.9		
25-29	79.1	82.0	75.9	83.9	82.8	83.6	82.0	78.4	81.9	76.4	72.3	74.5	71.3	73.8	78.9	71.1		
30-34	81.0	82.1	79.7	85.5	81.2	79.4	82.9	80.9	83.5	79.5	79.6	76.3	80.9	75.7	82.0	72.1		
35-39	83.1	83.8	82.4	85.1	83.9	82.9	84.7	82.3	84.7	81.0	83.0	83.1	83.0	79.5	82.0	78.2		
40-49	81.0	79.2	82.6	77.0	79.0	78.6	79.4	83.8	83.6	83.9	83.5	80.6	84.7	81.8	80.5	82.5		
50-59	70.8	67.7	73.2	62.8	66.6	64.0	68.7	74.7	74.5	74.8	74.8	73.1	75.6	72.3	70.2	73.4		
60 ขึ้นไป	27.2	24.0	29.5	18.1	23.9	22.8	24.8	29.0	27.9	29.6	30.3	27.1	31.7	30.8	28.3	32.1		

แผนภูมิ 3.2 อัตราการมีส่วนร่วมในกำลังแรงงาน
จำแนกตามหมวดอายุ (ปี)

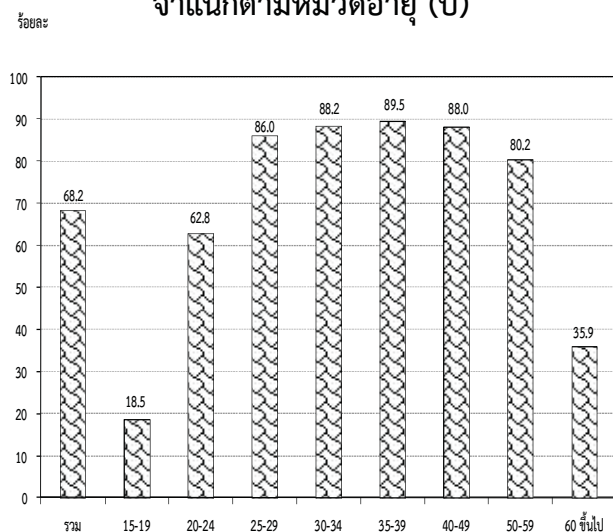

เมื่อพิจารณาตามหมวดอายุพบว่า การมีส่วนร่วมในกำลังแรงงานมีอัตราสูงเกือบทุกหมวดอายุ ยกเว้นเพียงหมวดอายุ 15-19 ปี ซึ่งเป็นหมวดอายุที่อยู่ในวัยเรียนแต่ก็ยังมีโอกาสเป็นผู้มีส่วนร่วมในกำลังแรงงานในฐานะช่วยธุรกิจของครัวเรือนได้ โดยเฉพาะผู้ที่อาศัยอยู่นอกเขตเทศบาลที่ครัวเรือนส่วนใหญ่ประกอบกิจกรรมทางการเกษตร จึงพบว่ามีส่วนร่วมในกำลังแรงงานสูงกว่าผู้ที่อาศัยอยู่ในเขตเทศบาล ซึ่งส่วนใหญ่กำลังเรียนหนังสืออยู่เพียงอย่างเดียว

เมื่อพิจารณาระหว่างเพศ พบว่า ชายมีส่วนร่วมในกำลังแรงงานมากกว่าหญิง (ร้อยละ 77.0 และร้อยละ 59.9 ตามลำดับ) นอกจากนี้ ในเขตเทศบาลและนอกเขตเทศบาล รวมทั้งภาคต่างๆ มีลักษณะเช่นเดียวกัน

จากตาราง 3.6 เมื่อพิจารณาอัตราการมีส่วนร่วมในกำลังแรงงานกับสถานภาพสมรส พบว่า ผู้ที่มีสถานภาพแยกกันอยู่ มีส่วนร่วมในกำลังแรงงานสูงสุด คือร้อยละ 79.2 ชายและหญิงที่มีสถานภาพแยกกันอยู่ มีส่วนร่วมในกำลังแรงงานสูงสุด คือร้อยละ 85.1 และร้อยละ 74.9 ตามลำดับ เมื่อพิจารณาตามเขตการปกครองพบว่าในเขตเทศบาล ผู้ที่มีสถานภาพแยกกันอยู่ มีส่วนร่วมในกำลังแรงงานสูงสุดคือร้อยละ 78.6 ชายที่แยกกันอยู่ร้อยละ 84.0 และหญิงที่แยกกันอยู่ร้อยละ 74.9 และนอกเขตเทศบาลผู้ที่แยกกันอยู่ มีส่วนร่วมในกำลังแรงงานสูงสุดคือร้อยละ 79.8 ชายที่สมสร้อยละ 86.3 และหญิงที่ย่าร้อยละ 76.1 (ไม่นับรวมกำลังแรงงานที่เคยสมรสแต่ไม่ทราบสถานภาพ ซึ่งมีอยู่เพียงเล็กน้อยของกำลังแรงงานทั้งหมด)

ตาราง 3.6 อัตราการมีส่วนร่วมในกำลังแรงงาน จำแนกตามสถานภาพสมรส เพศ และเขตการปกครอง

เขตการปกครอง และเพศ	สถานภาพสมรส (หน่วยเป็นร้อยละ)						
	รวม	โสด	สมรส	หม้าย	หย่า	แยกกันอยู่	เคยสมรสแต่ไม่ทราบ สถานภาพ
ยอดรวม	68.2	58.4	76.0	30.1	78.1	79.2	67.3
ชาย	77.0	63.4	85.0	32.4	84.3	85.1	27.7
หญิง	59.9	52.1	67.3	29.6	74.2	74.9	92.9
ในเขตเทศบาล	67.7	61.4	74.6	29.4	76.5	78.6	68.2
ชาย	75.7	65.0	83.2	28.4	83.5	84.0	-
หญิง	60.3	57.6	66.1	29.7	72.4	74.9	100.0
นอกเขตเทศบาล	68.6	54.9	77.1	30.6	79.7	79.8	66.4
ชาย	78.0	61.9	86.3	35.2	84.9	86.1	45.4
หญิง	59.6	44.8	68.2	29.5	76.1	74.9	84.5

เมื่อพิจารณาอัตราการมีส่วนร่วมในกำลังแรงงาน กับระดับการศึกษาที่สำเร็จ จากตาราง 3.7 พบว่า ผู้ที่เข้าสู่กำลังแรงงานส่วนใหญ่สำเร็จการศึกษาในระดับอุดมศึกษา ประถมศึกษา และมัธยมศึกษาตอนปลาย ส่วนผู้ที่สำเร็จการศึกษาระดับต่ำกว่าประถมศึกษา และระดับมัธยมศึกษาตอนต้นมีส่วนร่วมในกำลังแรงงานน้อยกว่า

เนื่องจากกำลังแรงงานในส่วนนี้มีโอกาสศึกษาต่อมากกว่าระดับการศึกษาอื่นๆ ส่วนผู้ที่อาศัยอยู่นอกเขตเทศบาลมีอัตราการมีส่วนร่วมในกำลังแรงงานมากกว่าผู้ที่อาศัยอยู่ในเขตเทศบาลเกือบทุกระดับการศึกษา ยกเว้น ผู้ไม่มีการศึกษาและผู้สำเร็จการศึกษาระดับมัธยมศึกษาตอนปลายสายวิชาการศึกษา

แผนภูมิ 3.3 อัตราการมีส่วนร่วมในกำลังแรงงาน จำแนกตามระดับการศึกษาที่สำเร็จ ร้อยละ

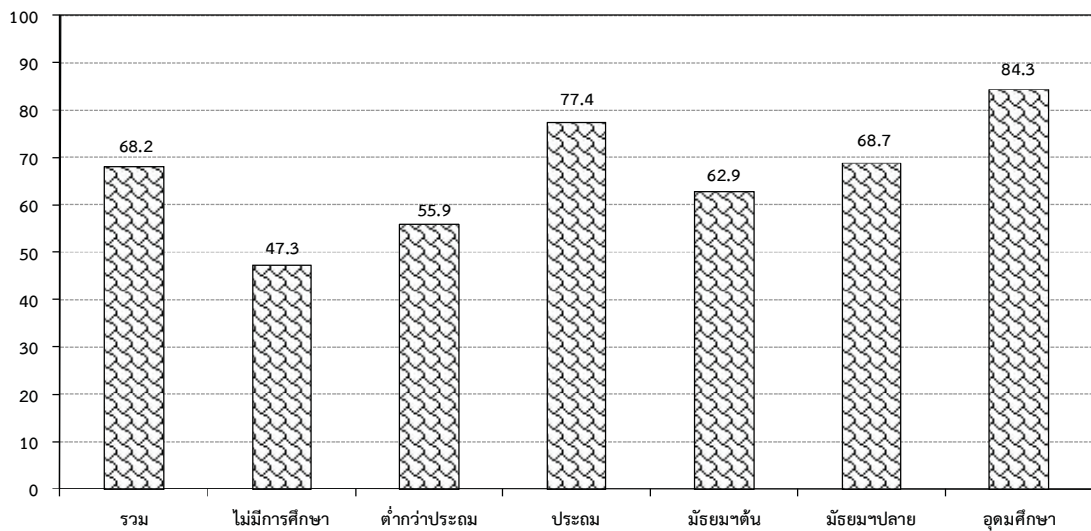

ตาราง 3.7 อัตราการมีส่วนร่วมในกำลังแรงงาน จำแนกตามระดับการศึกษาที่สำเร็จ เพศ และเขตการปกครอง

(หน่วยเป็นร้อยละ)

เขตการปกครอง และเพศ	ระดับการศึกษาที่สำเร็จ												อื่น ๆ ^{1/} ไม่ทราบ
	รวม	ไม่มี การศึกษา	ต่ำกว่า ประถม ศึกษา	ประถม ศึกษา	มัธยม ศึกษา ตอนต้น	มัธยมศึกษาตอนปลาย			อุดมศึกษา				
						สามัญ	อาชีพ ศึกษา	วิชาการ ศึกษา	สาย วิชาการ	สาย อาชีพ	สาย วิชาการ ศึกษา		
ยอดรวม	68.2	47.3	55.9	77.4	62.9	67.7	72.0	69.3	85.7	85.2	74.2	92.7	79.3
ชาย	77.0	62.3	67.4	84.7	72.5	76.5	77.1	75.9	88.6	91.6	70.1	97.2	84.3
หญิง	59.9	39.0	47.0	69.5	51.7	59.1	65.1	63.4	83.5	77.8	76.4	87.1	72.0
ในเขตเทศบาล	67.7	51.1	50.9	74.2	62.8	63.2	71.2	59.2	84.5	83.3	67.7	92.4	78.6
ชาย	75.7	68.9	62.4	82.2	71.4	71.5	76.4	61.1	87.2	89.4	63.7	99.1	82.8
หญิง	60.3	40.9	42.8	66.1	52.9	54.9	64.9	52.5	82.2	76.4	69.6	85.0	71.8
นอกเขตเทศบาล	68.6	45.0	58.4	79.4	63.0	72.4	73.1	75.3	88.7	87.7	82.1	92.9	80.4
ชาย	78.0	58.1	69.8	86.2	73.4	81.7	78.1	100.0	92.4	94.3	77.0	96.0	87.0
หญิง	59.6	37.9	49.3	71.7	50.8	63.4	65.6	65.3	86.2	79.7	84.9	88.9	72.4

1/ รวมอาชีพศึกษาระยะสั้น

3.3.3 กำลังแรงงานที่เป็นผู้มีงานทำ

3.3.3.1 สถานภาพการทำงาน

ในจำนวนผู้มีงานทำทั้งสิ้นประมาณ 37.6 ล้านคนนั้น ส่วนใหญ่ทำงานในฐานะลูกจ้างร้อยละ 47.7 ในจำนวนนี้ประมาณ 4 ใน 5 เป็นลูกจ้างเอกชน รองลงมาคือ ทำงานส่วนตัวโดยไม่มีลูกจ้างร้อยละ 31.6 ช่วยธุรกิจในครัวเรือนโดยไม่ได้รับค่าจ้างร้อยละ 17.8 นายจ้างร้อยละ 2.7 ส่วนการรวมกลุ่มมีเพียงร้อยละ 0.2 ของผู้มีงานทำทั้งหมด

แผนภูมิ 3.4 ร้อยละของผู้มีงานทำ จำแนกตาม สถานภาพการทำงาน

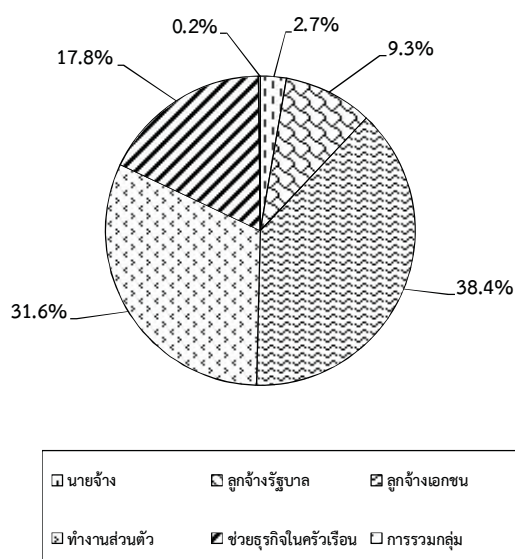

สถานภาพการทำงานของผู้มีงานทำทั้งในเขตเทศบาลและนอกเขตเทศบาลมีลักษณะเช่นเดียวกับภาพรวมคือ ในเขตเทศบาลส่วนใหญ่ทำงานในฐานะลูกจ้างมากถึงร้อยละ 57.6 ในจำนวนนี้เป็นลูกจ้างเอกชนร้อยละ 46.6 และลูกจ้างรัฐบาลร้อยละ 11.0 รองลงมาคือทำงานส่วนตัวโดยไม่มีลูกจ้างร้อยละ 26.2 และนอกเขตเทศบาลผู้มีงานทำส่วนใหญ่ทำงานในฐานะลูกจ้างร้อยละ 39.7 (ลูกจ้างเอกชนร้อยละ 31.7 และลูกจ้างรัฐบาลร้อยละ 8.0) รองลงมาคือประกอบธุรกิจส่วนตัวโดยไม่มีลูกจ้างร้อยละ 36.0 ส่วนผู้ที่ทำงานช่วยธุรกิจในครัวเรือนโดยไม่ได้รับค่าจ้างนั้นในเขตเทศบาลมีสัดส่วนค่อนข้างต่ำเมื่อเทียบกับนอกเขตเทศบาลคือ

ร้อยละ 12.6 เทียบกับร้อยละ 22.1 ทั้งนี้เนื่องจากความแตกต่างของสภาพทางเศรษฐกิจและสังคม (ตาราง 3.8)

เมื่อพิจารณาเป็นรายภาค พบว่า ผู้มีงานทำเกือบทุกภาคส่วนใหญ่ทำงานในฐานะลูกจ้าง รองลงมาคือประกอบธุรกิจส่วนตัวโดยไม่มีลูกจ้าง ยกเว้นภาคเหนือและภาคตะวันออกเฉียงเหนือ ที่ส่วนใหญ่ประกอบธุรกิจส่วนตัวโดยไม่มีลูกจ้าง (ตาราง 3.8)

3.3.3.2 อุตสาหกรรม

เมื่อพิจารณาอุตสาหกรรมหรือประเภทกิจการของสถานที่ที่ผู้มีงานทำทำอยู่นั้น จากตาราง 3.9 พบว่ามีผู้ทำงานในภาคเกษตรกรรมร้อยละ 33.4 และนอกภาคเกษตรกรรมร้อยละ 66.6 โดยส่วนใหญ่ทำงานในสาขาการการขายส่ง การขายปลีก การซ่อมแซมยานยนต์ รถจักรยานยนต์ร้อยละ 16.4 รองลงมาคือ สาขาการผลิตร้อยละ 15.9 สาขาที่พักแรมและการบริการด้านอาหารร้อยละ 7.2 สาขาการก่อสร้างร้อยละ 5.4 สาขาการบริหารราชการ และการป้องกันประเทศ รวมทั้งการประกันสังคมภาคบังคับร้อยละ 4.2 สาขาการขนส่งและสถานที่เก็บสินค้าร้อยละ 3.1 ที่เหลือกระจายอยู่ในสาขาอื่น ๆ

สำหรับในเขตเทศบาลผู้มีงานทำส่วนใหญ่ทำงานนอกภาคเกษตรกรรมคือร้อยละ 85.7 โดยทำงานในสาขาการขายส่ง การขายปลีกฯ มากที่สุดร้อยละ 20.8 รองลงมาคือ สาขาการผลิตร้อยละ 18.8 สาขาที่พักแรมและการบริการด้านอาหารร้อยละ 10.5 และนอกเขตเทศบาลผู้มีงานทำส่วนใหญ่ทำงานนอกภาคเกษตรกรรมคือ ร้อยละ 51.0

เมื่อพิจารณาเป็นรายภาค พบว่า กรุงเทพมหานครซึ่งมีลักษณะความเป็นเมืองสูงมีการทำงานนอกภาคเกษตรกรรมสูงที่สุดถึงร้อยละ 99.8 รองลงมาคือ ภาคกลางร้อยละ 81.8 ภาคใต้ ร้อยละ 57.5 ภาคเหนือ ร้อยละ 54.5 และภาคตะวันออกเฉียงเหนือร้อยละ 43.5 ตามลำดับ

3.3.3.3 อาชีพ

ผู้มีงานทำส่วนใหญ่ทำงานเป็นผู้ปฏิบัติงานที่มีฝีมือในด้านการเกษตรและการประมงมากที่สุด คือ ร้อยละ 31.0 รองลงมาเป็นผู้ประกอบอาชีพพนักงานบริการและพนักงานในร้านค้าและตลาดร้อยละ 19.8 ผู้ปฏิบัติงานด้านความสามารถทางฝีมือและธุรกิจการค้าที่เกี่ยวข้องร้อยละ 10.9 ผู้ประกอบอาชีพขั้นพื้นฐานต่างๆ ในด้านการขายและการให้บริการร้อยละ 10.6 ที่เหลือประกอบอาชีพอื่น ๆ (ตาราง 3.10)

ประเภทหรือชนิดของงานที่ผู้มีงานทำในเขตเทศบาลส่วนใหญ่ทำอยู่คือ พนักงานบริการและพนักงานในร้านค้าและตลาดร้อยละ 26.1 รองลงมาคือ ผู้ปฏิบัติงานที่มีฝีมือในด้านการเกษตรร้อยละ 13.4 ช่างฝีมือและผู้ปฏิบัติงานที่เกี่ยวข้องร้อยละ 12.0 ผู้ปฏิบัติการเครื่องจักรโรงงานและผู้ปฏิบัติงานด้านการประกอบร้อยละ 11.7 ส่วนผู้มีงานทำที่อยู่นอกเขตเทศบาลนั้น ส่วนใหญ่เป็นผู้ปฏิบัติงานที่มีฝีมือในด้านการเกษตรและการประมงถึงร้อยละ 45.4 รองลงมาเป็นพนักงานบริการและพนักงานในร้านค้าและตลาดร้อยละ 14.6 และผู้ประกอบอาชีพงานขั้นพื้นฐานร้อยละ 10.8

เมื่อพิจารณาเป็นรายภาคพบว่า ผู้มีงานทำเกือบทุกภาคส่วนใหญ่ประกอบอาชีพด้านการเกษตรและการประมง โดยเฉพาะภาคตะวันออกเฉียงเหนือเป็นผู้ปฏิบัติงานที่มีฝีมือในด้านการเกษตรและการประมงมากที่สุดร้อยละ 54.8 รองลงมาเป็นภาคเหนือร้อยละ 41.2 ภาคใต้ร้อยละ 40.0 และภาคกลางร้อยละ 15.2 สำหรับกรุงเทพมหานคร ส่วนใหญ่ประกอบอาชีพพนักงานบริการและพนักงานในร้านค้าและตลาดมากที่สุดร้อยละ 27.0 รองลงมาคือ ผู้ปฏิบัติการเครื่องจักรโรงงานและเครื่องจักรการประกอบร้อยละ 12.6 เจ้าหน้าที่เทคนิคและผู้ประกอบวิชาชีพที่เกี่ยวข้องด้านต่างๆ ร้อยละ 11.3 ผู้ประกอบวิชาชีพด้านต่างๆ ร้อยละ 11.2 ช่างฝีมือและผู้ปฏิบัติงานที่เกี่ยวข้องร้อยละ 11.1 ผู้ประกอบอาชีพงานขั้นพื้นฐานร้อยละ 8.9 ที่เหลือประกอบอาชีพอื่นๆ

3.3.3.4 การศึกษา

สำหรับระดับการศึกษาที่สำเร็จของผู้มีงานทำ (ตาราง 3.11) พบว่า ผู้มีงานทำส่วนใหญ่สำเร็จการศึกษาไม่เกินระดับประถมศึกษาและไม่มีการศึกษาถึงร้อยละ 45.0 ระดับมัธยมศึกษาร้อยละ 33.1 และระดับอุดมศึกษาร้อยละ 21.2 ที่เหลือเป็นการศึกษาอื่น ๆ

ผู้ที่มีงานทำในเขตเทศบาลส่วนใหญ่สำเร็จการศึกษาสูงกว่าระดับประถมศึกษา (ระดับมัธยมศึกษาและระดับอุดมศึกษา) มากกว่านอกเขตเทศบาล (ร้อยละ 64.7 และร้อยละ 45.8 ตามลำดับ) กล่าวคือ ในเขตเทศบาลมีผู้สำเร็จการศึกษาไม่เกินระดับประถมศึกษาและไม่มีการศึกษาเพียงร้อยละ 34.5 ระดับมัศึกษาร้อยละ 34.5 และระดับอุดมศึกษา ร้อยละ 30.2 ขณะที่นอกเขตเทศบาลมีผู้สำเร็จการศึกษาไม่เกินระดับประถมศึกษาและไม่มีการศึกษาถึงร้อยละ 53.6 และมีผู้สำเร็จการศึกษาระดับมัธยมศึกษาและระดับอุดมศึกษาร้อยละ 32.0 และร้อยละ 13.8 ตามลำดับ

เมื่อเปรียบเทียบระหว่างภาค พบว่า ผู้มีงานทำทุกภาค ส่วนใหญ่สำเร็จการศึกษาไม่เกินระดับประถมศึกษาและไม่มีการศึกษาซึ่งอยู่ในภาคตะวันออกเฉียงเหนือมากที่สุดคือร้อยละ 58.9 รองลงมาเป็นภาคเหนือร้อยละ 53.7 ภาคใต้ร้อยละ 44.9 และภาคกลางร้อยละ 37.8 ส่วนผู้ที่สำเร็จการศึกษาระดับมัศึกษามีมากที่สุดในภาคกลางร้อยละ 38.0 รองลงมาคือ ภาคใต้ร้อยละ 34.5 ภาคเหนือร้อยละ 29.4 และภาคตะวันออกเฉียงเหนือร้อยละ 29.2 ตามลำดับ ผู้ที่สำเร็จการศึกษาสูงกว่าระดับมัศึกษามีมากที่สุดในภาคกลางร้อยละ 22.5 รองลงมาคือ ภาคใต้ ภาคเหนือ และภาคตะวันออกเฉียงเหนือร้อยละ 19.7 16.5 และ 11.9 ตามลำดับ สำหรับกรุงเทพมหานครมีลักษณะเช่นเดียวกับในเขตเทศบาล กล่าวคือ ผู้มีงานทำ

ตาราง 3.8 จำนวนและอัตราร้อยละของผู้มีงานทำ จำแนกตามสถานภาพทำงาน ภาคและเขตการปกครอง

สถานภาพทำงาน	ตัวราชอาณาจักร			กรุงเทพมหานคร			ภาคเหนือ			ภาคตะวันออกเฉียงเหนือ			ภาคใต้		
	รวม	ในเขตฯ	นอกเขตฯ	รวม	ในเขตฯ	นอกเขตฯ	รวม	ในเขตฯ	นอกเขตฯ	รวม	ในเขตฯ	นอกเขตฯ	รวม	ในเขตฯ	นอกเขตฯ
ยอดรวม	37,646.9	16,999.3	20,647.6	5,219.0	11,470.4	5,258.0	6,212.4	6,244.7	2,136.7	4,107.9	2,704.8	6,970.1	5,038.0	1,680.8	3,357.2
นายจ้าง	1,011.0	606.7	404.3	252.7	362.0	184.7	177.4	115.0	60.5	54.6	43.6	68.0	169.8	65.4	104.4
ลูกจ้างรัฐบาล	3,510.8	1,868.8	1,642.0	451.1	1,012.1	500.4	511.7	659.5	312.9	346.6	370.9	533.9	483.3	233.5	249.8
ลูกจ้างเอกชน	14,468.2	7,913.9	6,554.3	3,101.6	5,986.5	2,904.8	3,081.8	1,618.5	666.7	951.8	589.5	1,309.1	1,863.0	651.4	1,211.6
ทำงานส่วนตัว	11,890.4	4,458.8	7,431.6	1,049.6	2,716.7	1,141.1	1,575.6	2,331.6	711.3	1,620.2	1,056.0	3,034.0	1,702.6	500.8	1,201.8
ช่วยธุรกิจส่วนตัว/เรือ่น	6,701.1	2,137.0	4,564.1	362.0	1,386.8	525.8	861.1	1,504.4	383.1	1,121.4	637.2	1,995.9	814.7	229.0	585.7
การรวมกลุ่ม	65.5	14.1	51.4	2.2	6.2	1.2	4.9	15.6	2.3	13.3	7.7	29.1	4.7	0.8	3.9
ยอดรวม	100.0	100.0	100.0	100.0	100.0	100.0	100.0	100.0	100.0	100.0	100.0	100.0	100.0	100.0	100.0
นายจ้าง	2.7	3.6	2.0	4.8	3.2	3.5	2.9	1.8	2.8	1.3	1.6	1.0	3.4	3.9	3.1
ลูกจ้างรัฐบาล	9.3	11.0	8.0	8.6	8.8	9.5	8.2	10.6	14.6	8.4	13.7	7.7	9.6	13.9	7.4
ลูกจ้างเอกชน	38.4	46.6	31.7	59.4	52.2	55.2	49.6	25.9	31.2	23.2	21.8	18.8	37.0	38.8	36.1
ทำงานส่วนตัว	31.6	26.2	36.0	20.1	23.7	21.7	25.4	37.3	33.3	39.4	39.0	43.5	33.8	29.8	35.8
ช่วยธุรกิจส่วนตัว/เรือ่น	17.8	12.6	22.1	6.9	12.1	10.0	13.9	24.1	17.9	27.3	23.6	28.6	16.2	13.6	17.5
การรวมกลุ่ม	0.2	0.1	0.3	0.0	0.1	0.0	0.1	0.3	0.1	0.3	0.3	0.4	0.1	0.0	0.1

ตาราง 3.9 จำนวนและอัตราร้อยละของผู้มีงานทำ จำแนกตามหมวดอุตสาหกรรม ภาค และเขตการปกครอง

อุตสาหกรรม	ตัวราคาขานำจักร		กรุงเทพฯ-มหานคร		ภาคกลาง		ภาคเหนือ		ภาคตะวันออกเฉียงเหนือ		ภาคใต้					
	รวม	ในเขตฯ	นอกเขตฯ	มหานคร	รวม	ในเขตฯ	นอกเขตฯ	รวม	ในเขตฯ	นอกเขตฯ	รวม	ในเขตฯ				
	จำนวน (' 000)															
ยอดรวม	37,646.9	16,999.3	20,647.6	5,219.0	11,470.4	5,258.0	6,212.4	6,244.6	2,136.7	4,107.9	9,674.9	2,707.4	6,990.4	5,038.0	1,680.8	3,357.2
ภาคเกษตรกรรม	12,556.2	2,429.5	10,126.7	12.3	2,090.2	436.2	1,654.0	2,844.2	557.7	2,286.5	5,469.8	1,083.5	4,386.3	2,139.7	339.8	1,799.9
เกษตรกรรม การป่าไม้ และการประมง	12,556.2	2,429.5	10,126.7	12.3	2,090.2	436.2	1,654.0	2,844.2	557.7	2,286.5	5,469.8	1,083.5	4,386.3	2,139.7	339.8	1,799.9
นอกภาคเกษตรกรรม	25,090.7	14,569.9	10,520.9	5,206.7	9,380.2	4,821.8	4,558.4	3,400.4	1,579.0	1,821.4	4,205.1	1,623.9	2,604.1	2,898.3	1,341.1	1,557.3
การทำเหมืองแร่ และเหมืองหิน	65.4	25.7	39.6	-	24.9	8.9	16.0	13.6	5.6	8.0	8.7	1.8	6.9	18.2	9.5	8.7
การผลิตไฟฟ้า ก๊าซ ไอน้ำ และระบบปรับอากาศ	5,990.4	3,195.5	2,794.9	916.0	3,379.6	1,658.8	1,720.7	587.1	261.9	325.2	697.8	196.6	501.2	409.9	162.2	247.8
การจัดหน้า การจัดการ และการบำบัดน้ำเสีย ของเสีย และสิ่งปฏิกูล	129.8	67.2	62.6	16.1	53.7	23.0	30.8	24.6	10.7	13.9	20.4	9.6	10.8	14.9	7.8	7.1
การก่อสร้าง	109.3	47.0	62.2	12.8	20.3	8.5	11.8	21.6	6.4	15.3	46.5	17.2	29.3	8.0	2.1	5.9
การขายส่ง และการขายปลีก การซ่อมแซมยานยนต์ และรถจักรยานยนต์	2,019.4	901.3	1,118.1	266.0	640.6	274.8	365.8	419.1	154.6	264.5	427.3	111.9	315.4	266.3	93.9	172.4
การขนส่ง และสถานที่เก็บสินค้า	6,182.4	3,543.2	2,639.2	1,260.7	1,932.4	981.6	950.8	924.6	424.9	499.7	1,222.6	501.9	720.7	842.0	374.0	468.0
ที่พักแรม และการบริการด้านอาหาร	1,168.3	790.4	377.9	435.6	461.4	231.5	229.9	74.0	38.5	35.5	92.6	32.5	60.0	104.8	52.3	52.5
ข้อมูลข่าวสารและการสื่อสาร	2,716.7	1,782.1	934.7	589.5	911.2	558.7	352.5	361.4	188.0	173.4	408.0	202.3	205.7	446.6	243.5	203.1
กิจการทางการเงินและการประกันภัย	195.8	161.0	34.8	107.6	46.0	27.8	18.1	12.5	6.6	5.9	14.1	8.8	5.4	15.7	10.3	5.4
กิจกรรมอสังหาริมทรัพย์	540.9	395.9	145.0	217.1	157.8	95.0	62.8	60.9	33.8	27.1	69.9	28.4	41.5	35.2	21.6	13.6
กิจกรรมทางวิชาชีพ วิทยาศาสตร์ และเทคนิค	201.9	172.2	29.6	92.2	65.8	48.1	17.7	12.2	10.8	1.4	14.2	9.3	4.9	17.4	11.8	5.6
กิจกรรมการบริหารและการสนับสนุน	352.5	291.7	60.8	179.1	90.3	62.2	28.2	30.2	17.3	12.9	16.8	9.2	7.5	36.2	24.0	12.2
การบริหารราชการ การป้องกันประเทศ และการประกันสังคมภาคบังคับ	585.4	439.2	146.2	241.3	192.3	120.8	71.6	46.0	24.6	21.5	47.8	20.1	27.7	58.0	32.5	25.5
การศึกษา	1,566.8	775.9	790.9	153.0	476.8	230.0	246.8	306.7	142.2	164.5	415.7	154.7	261.0	214.6	96.0	118.6
กิจกรรมด้านสุขภาพและงานสังคมสงเคราะห์	1,145.7	629.6	516.1	181.6	299.2	151.6	147.6	197.3	95.6	101.7	302.1	132.7	194.7	165.5	76.1	89.5
ศิลปะ ความบันเทิง และนันทนาการ	689.9	418.4	271.6	135.2	186.2	94.2	92.0	122.0	63.2	58.7	157.6	73.6	82.5	89.0	48.9	40.2
กิจกรรมบริการด้านอื่น ๆ	260.6	136.2	124.4	47.5	96.0	45.5	50.5	42.6	17.9	24.7	49.2	12.0	31.5	25.3	10.5	14.9
กิจกรรมการจ้างงานในครัวเรือนส่วนบุคคล	832.6	517.9	314.7	174.6	254.4	142.9	111.5	110.4	55.6	54.8	174.8	86.6	85.7	118.4	56.2	62.2
กิจกรรมการผลิตสินค้าและบริการที่สร้างขึ้นเองเพื่อใช้ในครัวเรือน	218.7	170.8	47.9	99.2	56.4	32.5	23.9	32.2	19.5	12.7	19.0	14.6	11.7	12.0	7.6	4.3
กิจกรรมขององค์กรระหว่างประเทศ	3.6	3.4	0.2	2.1	-	-	-	1.5	1.3	0.2	-	-	-	-	-	-
ไม่ทราบ	114.7	105.3	9.4	79.5	34.7	25.3	9.4	-	-	-	-	-	-	0.4	0.4	-

ตาราง 3.10 จำนวนและอัตราร้อยละของผู้มีงานทำ จำแนกตามอาชีพ ภาค และเขตการปกครอง

อาชีพ	ทั่วราชอาณาจักร		กรุงเทพฯ- มหานคร		ภาคกลาง		ภาคเหนือ		ภาคตะวันออกเฉียงเหนือ		ภาคใต้				
	รวม	ในเขตฯ	นอกเขตฯ	รวม	ในเขตฯ	นอกเขตฯ	รวม	ในเขตฯ	นอกเขตฯ	รวม	ในเขตฯ	นอกเขตฯ			
	จำนวน (000)														
ยอดรวม	37,646.9	16,999.3	20,647.6	11,470.4	5,258.0	6,212.4	6,244.7	2,136.7	4,107.9	9,674.9	2,704.8	6,970.1	5,038.0	1,680.8	3,357.2
ผู้จัดการ ข้าราชการระดับอาวุโส และผู้บัญชาการพิเศษ	1,408.7	901.9	506.8	411.9	222.4	189.6	156.7	75.1	81.7	257.2	82.9	174.3	117.1	55.8	61.4
ผู้ประกอบการอิสระต่าง ๆ	2,080.0	1,343.3	736.6	597.9	317.0	280.9	279.3	145.9	133.4	387.3	174.2	213.0	232.1	122.8	109.4
เจ้าหน้าที่เทคนิคและผู้ประกอบวิชาชีพที่เกี่ยวข้องกับด้านต่าง ๆ	1,741.1	1,202.1	539.0	648.5	347.8	300.7	162.8	90.2	72.5	189.2	94.1	95.1	151.8	81.2	70.6
เสมียน	1,541.4	982.6	558.8	612.2	324.7	287.5	180.0	90.3	89.7	183.5	80.8	102.7	159.6	80.7	78.9
พนักงานบริการและผู้จำหน่ายสินค้า	7,459.2	4,443.7	3,015.5	2,436.4	1,338.1	1,098.4	1,126.4	544.8	581.6	1,405.7	633.3	772.4	1,083.3	520.2	563.2
ผู้ปฏิบัติงานที่มีฝีมือในด้านการเกษตร ป่าไม้ และการประมง	11,660.2	2,281.0	9,379.2	23.2	1,745.4	1,365.9	2,570.8	497.0	2,073.8	5,305.7	1,058.2	4,247.4	2,015.1	323.0	1,692.1
ช่างฝีมือและผู้ปฏิบัติงานที่เกี่ยวข้อง	4,118.0	2,046.5	2,071.5	1,513.3	723.8	789.5	709.8	283.1	426.7	790.9	236.4	554.5	524.5	223.6	300.9
ผู้ปฏิบัติการเครื่องจักรโรงงานและเครื่องจักร และผู้ปฏิบัติงานด้านการประกอบ	3,590.2	1,983.7	1,606.6	1,995.8	973.4	1,022.3	295.5	139.3	156.2	407.4	122.8	284.5	236.7	93.2	143.5
ผู้ประกอบอาชีพขั้นพื้นฐาน	3,970.9	1,745.9	2,224.9	1,482.3	611.2	871.0	763.5	271.1	492.4	748.1	222.0	526.1	514.8	179.5	335.4
คนงานซึ่งไม่ได้จำแนกไว้ในหมวดอื่น	77.4	68.7	8.7	26.8	20.0	6.8	-	-	-	-	-	-	2.9	1.0	1.9
ยอดรวม	100.0	100.0	100.0	100.0	100.0	100.0	100.0	100.0	100.0	100.0	100.0	100.0	100.0	100.0	100.0
ผู้จัดการ ข้าราชการระดับอาวุโส และผู้บัญชาการพิเศษ	3.7	5.3	2.5	3.6	4.2	3.1	2.5	3.5	2.0	2.7	3.1	2.5	2.3	3.3	1.8
ผู้ประกอบการอิสระต่าง ๆ	5.5	7.9	3.6	5.2	6.0	4.5	4.5	6.8	3.3	4.0	6.4	3.1	4.6	7.3	3.3
เจ้าหน้าที่เทคนิคและผู้ประกอบวิชาชีพที่เกี่ยวข้องกับด้านต่าง ๆ	4.6	7.1	2.6	5.7	6.6	4.8	2.6	4.2	1.8	2.0	3.5	1.4	3.0	4.8	2.1
เสมียน	4.1	5.8	2.7	7.8	6.2	4.6	2.9	4.2	2.2	1.9	3.0	1.5	3.2	4.8	2.4
พนักงานบริการและผู้จำหน่ายสินค้า	19.8	26.1	14.6	27.0	25.5	17.7	18.0	25.5	14.2	14.5	23.4	11.1	21.5	31.0	16.8
ผู้ปฏิบัติงานที่มีฝีมือในด้านการเกษตร ป่าไม้ และการประมง	31.0	13.4	45.4	0.4	7.2	22.0	41.2	23.3	50.5	54.8	39.1	60.9	40.0	19.2	50.4
ช่างฝีมือและผู้ปฏิบัติงานที่เกี่ยวข้อง	10.9	12.0	10.0	11.1	13.8	12.7	11.4	13.3	10.4	8.2	8.7	8.0	10.4	13.3	9.0
ผู้ปฏิบัติการเครื่องจักรโรงงานและเครื่องจักร และผู้ปฏิบัติงานด้านการประกอบ	9.5	11.7	7.8	12.6	18.5	16.5	4.7	6.5	3.8	4.2	4.5	4.1	4.7	5.6	4.3
ผู้ประกอบอาชีพขั้นพื้นฐาน	10.6	10.3	10.8	8.9	11.6	14.0	12.2	12.7	12.0	7.7	8.2	7.6	10.2	10.7	10.0
คนงานซึ่งไม่ได้จำแนกไว้ในหมวดอื่น	0.2	0.4	0.0	0.2	0.4	0.1	-	-	-	-	-	-	0.1	0.1	0.1

ตาราง 3.11 จำนวนและอัตราร้อยละของผู้มีงานทำ จำแนกตามระดับการศึกษาที่สำคัญ ภาค และเขตการปกครอง

ระดับการศึกษาที่สำคัญ	หัวรชาอาณาจักร				กรุงเทพมหานคร				ภาคกลาง				ภาคเหนือ				ภาคตะวันออกเฉียงเหนือ				ภาคใต้					
	รวม		ในเขตฯ		นอกเขตฯ		นอกเขตฯ		รวม		ในเขตฯ		นอกเขตฯ		รวม		ในเขตฯ		นอกเขตฯ		รวม		ในเขตฯ		นอกเขตฯ	
	จำนวน	ร้อยละ	จำนวน	ร้อยละ	จำนวน	ร้อยละ	จำนวน	ร้อยละ	จำนวน	ร้อยละ	จำนวน	ร้อยละ	จำนวน	ร้อยละ	จำนวน	ร้อยละ	จำนวน	ร้อยละ	จำนวน	ร้อยละ	จำนวน	ร้อยละ	จำนวน	ร้อยละ	จำนวน	ร้อยละ
ยอดรวม	37,646.9	16,999.3	20,647.6	5,219.0	11,470.4	5,258.0	6,212.4	6,244.7	2,136.7	4,107.9	9,674.9	2,704.8	6,970.1	5,038.0	1,680.8	3,357.2										
ไม่มีการศึกษา	1,096.7	450.7	646.0	78.8	371.9	192.6	179.3	402.1	113.5	288.7	80.0	17.0	63.0	163.9	48.8	115.1										
ต่ำกว่าประถมศึกษา	7,474.6	2,325.8	5,148.9	336.9	1,738.9	604.5	1,134.4	1,736.9	510.2	1,226.6	2,841.3	661.2	2,180.1	820.6	212.8	607.7										
ประถมศึกษา	8,343.7	3,068.2	5,275.5	843.9	2,227.9	915.0	1,312.9	1,219.9	325.9	894.0	2,776.3	665.5	2,110.8	1,275.8	318.0	957.8										
มัธยมศึกษาตอนต้น	6,342.1	2,807.4	3,514.7	840.3	2,268.7	1,015.4	1,253.3	918.9	303.1	615.8	1,447.4	374.4	1,073.0	846.9	274.3	572.6										
มัธยมศึกษาตอนปลาย	6,152.5	3,060.2	3,092.3	882.5	2,085.9	1,036.3	1,049.6	915.9	361.9	554.0	1,376.9	450.9	926.0	891.4	328.7	562.7										
สายสามัญ	4,742.6	2,259.8	2,482.8	589.5	1,536.8	762.9	773.9	729.7	277.8	451.9	1,186.2	382.9	803.3	700.4	246.7	453.7										
สายอาชีพศึกษา	1,407.2	799.6	607.6	292.5	547.8	273.3	274.4	185.2	83.7	101.5	190.7	68.0	122.7	191.0	82.0	109.0										
สายวิชาการศึกษา	2.8	0.9	1.9	0.5	1.3	0.0	1.3	1.0	0.4	0.6	-	-	-	-	-	-										
อุดมศึกษา	7,978.6	5,131.1	2,847.5	2,220.9	2,583.0	1,377.4	1,205.6	1,027.4	513.6	513.9	1,152.9	535.9	617.1	994.4	483.4	511.0										
สายวิชาการ	5,141.8	3,596.2	1,545.7	1,802.1	1,586.3	886.1	700.2	606.7	320.3	286.4	562.2	287.0	275.3	584.5	300.7	283.8										
สายวิชาชีพ	2,066.9	1,147.9	919.1	331.8	804.4	402.3	402.1	287.1	130.1	157.0	366.9	159.6	207.3	276.8	124.2	152.6										
สายวิชาการศึกษา	769.8	387.1	382.7	87.0	192.3	89.0	103.3	133.6	63.2	70.4	223.8	89.4	134.5	133.1	58.5	74.6										
อื่นๆ ๙	97.3	41.1	56.3	-	63.4	31.1	32.3	20.5	7.8	12.7	-	-	-	13.5	2.2	11.3										
ไม่ทราบ	181.3	114.9	66.5	15.7	130.7	85.6	45.1	3.1	0.9	2.3	0.2	-	0.2	31.6	12.8	18.9										
ยอดรวม	100.0	100.0	100.0	100.0	100.0	100.0	100.0	100.0	100.0	100.0	100.0	100.0	100.0	100.0	100.0	100.0										
ไม่มีการศึกษา	2.9	2.7	3.1	1.5	3.2	3.7	2.9	6.4	5.3	7.0	0.8	0.6	0.9	3.3	2.9	3.4										
ต่ำกว่าประถมศึกษา	19.9	13.7	24.9	6.5	15.2	11.5	18.3	27.8	23.9	29.9	29.4	24.5	31.3	16.3	12.7	18.1										
ประถมศึกษา	22.2	18.1	25.6	16.2	19.4	17.4	21.1	19.5	15.3	21.8	28.7	24.6	30.3	25.3	18.9	28.5										
มัธยมศึกษาตอนต้น	16.8	16.5	17.0	16.1	19.8	19.3	20.2	14.7	14.2	15.0	15.0	13.8	15.4	16.8	16.3	17.1										
มัธยมศึกษาตอนปลาย	16.3	18.0	15.0	16.9	18.2	19.7	16.9	14.7	16.9	13.5	14.2	16.7	13.3	17.7	19.6	16.8										
สายสามัญ	12.6	13.3	12.0	11.3	13.4	14.5	12.5	11.7	13.0	11.0	12.3	14.2	11.5	13.9	14.7	13.5										
สายอาชีพศึกษา	3.7	4.7	2.9	5.6	4.8	5.2	4.4	3.0	3.9	2.5	2.0	2.5	1.8	3.8	4.9	3.3										
สายวิชาการศึกษา	0.0	0.0	0.0	0.0	0.0	-	0.0	0.0	0.0	0.0	-	-	-	-	-	-										
อุดมศึกษา	21.2	30.2	13.8	42.6	22.5	26.2	19.4	16.5	24.0	12.5	11.9	19.8	8.9	19.7	28.8	15.2										
สายวิชาการ	13.7	21.2	7.5	34.5	13.8	16.9	11.3	9.7	15.0	7.0	5.8	10.6	4.0	11.6	17.9	8.5										
สายวิชาชีพ	5.5	6.8	4.5	6.4	7.0	7.7	6.5	4.6	6.1	3.8	3.8	5.9	3.0	5.5	7.4	4.6										
สายวิชาการศึกษา	2.0	2.3	1.9	1.7	1.7	1.7	1.7	2.1	3.0	1.7	2.3	3.3	1.9	2.6	3.5	2.2										
อื่นๆ ๙	0.3	0.2	0.3	-	0.6	0.6	0.5	0.3	0.4	0.3	-	-	-	0.3	0.1	0.3										
ไม่ทราบ	0.5	0.7	0.3	0.3	1.1	1.6	0.7	0.1	0.0	0.1	-	-	-	0.6	0.8	0.6										

๙/ รวมอาชีพระยะสั้น

ส่วนใหญ่สำเร็จการศึกษาสูงกว่าระดับประถมศึกษา ประมาณร้อยละ 75.6 โดยเฉพาะผู้ที่สำเร็จการศึกษาระดับอุดมศึกษามีถึงร้อยละ 42.6

3.4. การว่างงาน

อัตราการว่างงาน คือ อัตราส่วนของผู้ว่างงานต่อผู้อยู่ในกำลังแรงงาน แสดงเป็นค่าร้อยละ ดังนั้น อัตราดังกล่าว จึงขึ้นอยู่กับนิยามของผู้ว่างงาน และนิยามของผู้อยู่ในกำลังแรงงานที่ใช้ เนื่องจากมีการเปลี่ยนนิยามของผู้ว่างงานครั้งสำคัญตั้งแต่การสำรวจรอบเดือนสิงหาคม 2525 เป็นต้นมา โดยรวมกลุ่มผู้ที่ไม่ได้หางานทำแต่พร้อมจะทำงานเข้ามาเป็น

ผู้ว่างงานด้วย และการจัดจำแนกผู้อยู่ในกำลังแรงงานก็มีการเปลี่ยนแปลงเช่นกัน โดยรวมกำลังแรงงานที่รอฤดูกาลเข้าไว้กับกำลังแรงงานรวม แต่แยกต่างหากจากกำลังแรงงานปัจจุบัน ดังนั้นในการคำนวณอัตราการว่างงาน จึงได้คำนวณไว้สำหรับผู้ว่างงานและผู้อยู่ในกำลังแรงงานตามนิยามใหม่ และเก่า เพื่อประโยชน์ในการเปรียบเทียบซึ่งได้แสดงไว้ใน ตาราง 3.12

โดยปกติแล้วอัตราการว่างงานที่คำนวณจากกำลังแรงงานรวมและกำลังแรงงานปัจจุบันจะมีค่าใกล้เคียงกันในการสำรวจรอบในฤดูกาลเกษตร แต่จะแตกต่างกันในการสำรวจรอบนอกฤดูกาลเกษตร

ตาราง 3.12 อัตราการว่างงาน ในไตรมาสที่ 3 เดือนกรกฎาคม-กันยายน พ.ศ. 2560

(หน่วยเป็นร้อยละ)

กำลังแรงงาน	ผู้ที่กำลังหางานทำ	ผู้ที่พร้อมที่จะทำงานทั้งหมด (ผู้ว่างงานทั้งหมด)
กำลังแรงงานปัจจุบัน	0.2	1.0
กำลังแรงงานรวม	0.2	1.0

ไตรมาสนี้ อัตราการว่างงานที่วัดจากกำลังแรงงานรวมมีค่าประมาณร้อยละ 1.0 เมื่อวัดจากผู้ว่างงานทั้งหมด (ผู้พร้อมทำงาน) ในขณะที่ผู้ว่างงานเปิดเผยซึ่งได้แก่ ผู้ที่หางานทำมีประมาณร้อยละ 0.2 โดยทั่วไปแล้วไม่ว่าจะวัดการว่างงานด้วยวิธีใดก็ตาม จำนวนผู้ว่างงานช่วงนอกฤดูกาลเกษตรจะมากกว่าจำนวนผู้ว่างงานในช่วงฤดูกาลเกษตร ทั้งจำนวนผู้ว่างงานที่หางานทำ และจำนวนผู้ว่างงานที่ไม่หางานทำแต่พร้อมที่จะทำงาน

เมื่อพิจารณาตามหมวดอายุ พบว่า โดยภาพรวมกลุ่มที่เริ่มเข้าสู่ตลาดแรงงานหรือกลุ่มผู้ที่มีอายุ 15-29 ปี มีอัตราการว่างงานค่อนข้างสูง (ทั้งชายและหญิง) โดยเฉพาะอย่างยิ่งในกลุ่มอายุ 15-19 ปี มีอัตราการว่างงานสูงสุด (ร้อยละ 6.6) ซึ่งสะท้อนให้เห็นถึงปัญหาการว่างงานของคนรุ่นใหม่ที่มีการศึกษา

ในระดับกลางและระดับสูง เนื่องจากส่วนหนึ่งเป็นผู้ที่สำเร็จการศึกษาระดับอุดมศึกษาหรือเทียบเท่าที่เริ่มเข้าสู่ตลาดแรงงาน

เมื่อเปรียบเทียบระหว่างเพศ พบว่า เพศชายและเพศหญิงมีอัตราการว่างงานเท่ากันคือร้อยละ 1.2 เมื่อพิจารณาตามเขตการปกครอง พบว่า ในเขตเทศบาลและนอกเขตเทศบาลมีอัตราการว่างงานเท่ากันคือร้อยละ 1.2

เมื่อพิจารณาเป็นรายภาค พบว่า ทุกภาคมีลักษณะเช่นเดียวกับภาพรวม คือ มีอัตราการว่างงานค่อนข้างสูงในกลุ่มอายุ 15-24 ปี โดยภาคใต้มีอัตราการว่างงานสูงสุดร้อยละ 1.6 รองลงมาคือกรุงเทพมหานครร้อยละ 1.4 ภาคตะวันออกเฉียงเหนือมีอัตราการว่างงานร้อยละ 1.2 ภาคกลางและภาคเหนือมีอัตราการว่างงานน้อยที่สุดคือร้อยละ 1.0 (ตาราง 3.13)

แผนภูมิ 3.5 อัตราการว่างงาน จำแนกตามกลุ่มอายุ (ปี)

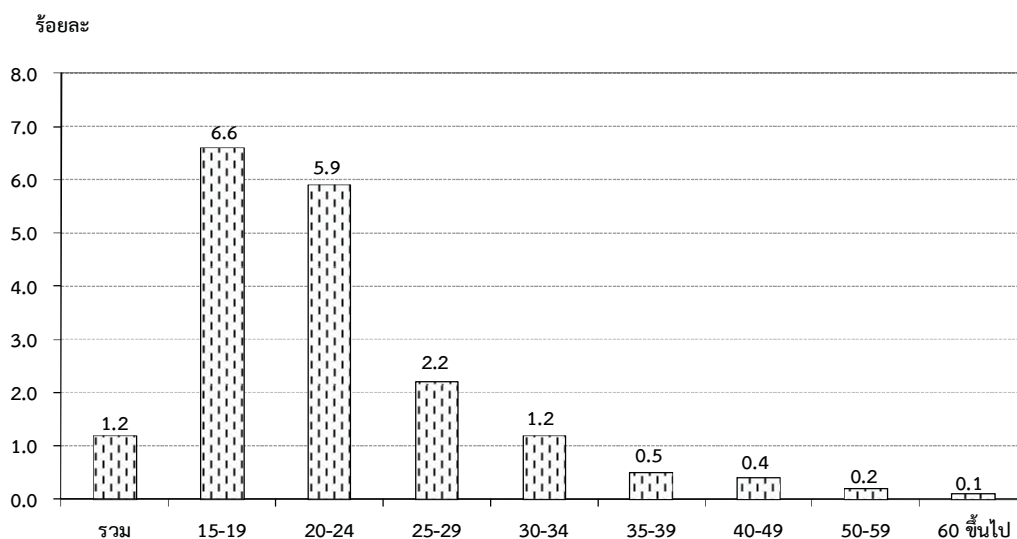

ตาราง 3.13 อัตราการว่างงาน จำแนกตามหมวดอายุ เพศ ภาค และเขตการปกครอง

(หน่วยเป็นร้อยละ)

เพศ และ หมวดอายุ(ปี)	ทั่วราชอาณาจักร			กรุงเทพมหานคร			ภาคกลาง			ภาคเหนือ			ภาคตะวันออกเฉียงเหนือ			ภาคใต้		
	รวม	ในเขตฯ	นอกเขตฯ	รวม	ในเขตฯ	นอกเขตฯ	รวม	ในเขตฯ	นอกเขตฯ	รวม	ในเขตฯ	นอกเขตฯ	รวม	ในเขตฯ	นอกเขตฯ			
ยอดรวม	1.2	1.2	1.2	1.4	1.0	1.0	1.1	1.0	1.2	0.8	1.2	1.0	1.3	1.6	1.5	1.6		
15-19	6.6	5.9	7.0	4.7	5.7	5.0	6.2	3.8	6.4	2.8	9.0	8.1	9.2	7.3	6.1	7.9		
20-24	5.9	6.0	5.8	7.0	4.3	4.2	4.4	6.5	9.2	5.1	6.6	6.1	6.8	6.5	5.7	6.9		
25-29	2.2	2.5	1.9	3.6	1.7	1.6	1.7	1.2	1.6	1.0	1.8	2.0	1.7	3.2	2.7	3.5		
30-34	1.2	1.0	1.4	0.9	1.1	0.8	1.4	0.6	0.6	0.6	1.5	0.8	1.8	1.9	2.3	1.7		
35-39	0.5	0.5	0.5	0.4	0.5	0.6	0.4	0.8	0.8	0.8	0.4	0.5	0.3	0.6	0.4	0.7		
40-49	0.4	0.5	0.3	0.6	0.4	0.5	0.3	0.3	0.2	0.4	0.2	0.3	0.1	0.4	0.4	0.4		
50-59	0.2	0.1	0.2	-	0.3	0.2	0.4	0.2	0.3	0.1	0.1	0.1	0.1	0.1	0.2	0.1		
60 ขึ้นไป	0.1	0.0	0.1	-	0.0	0.0	0.1	0.1	0.2	0.1	0.1	0.0	0.1	0.0	0.0	-		
ชาย	1.2	1.3	1.1	1.5	1.1	1.0	1.2	0.8	1.2	0.6	1.1	1.0	1.1	1.7	1.5	1.7		
15-19	5.7	6.6	5.3	5.6	4.4	5.2	3.9	2.8	8.0	1.1	6.6	8.2	6.2	8.7	7.6	9.0		
20-24	5.1	6.2	4.3	9.0	4.3	4.9	3.9	4.0	8.1	2.1	5.1	5.3	5.1	5.2	4.0	5.7		
25-29	2.2	2.2	2.2	2.7	2.2	1.9	2.5	0.9	1.5	0.6	1.9	1.4	2.2	3.0	2.3	3.4		
30-34	1.5	1.2	1.8	1.4	1.4	0.6	2.2	0.4	0.4	0.4	1.7	1.1	1.9	2.5	3.4	2.1		
35-39	0.5	0.4	0.5	0.6	0.3	0.1	0.5	0.9	0.7	1.0	0.4	0.6	0.3	0.5	0.3	0.5		
40-49	0.5	0.7	0.3	1.0	0.4	0.6	0.3	0.4	0.3	0.4	0.2	0.5	0.1	0.6	0.6	0.6		
50-59	0.1	0.1	0.2	-	0.3	0.2	0.4	0.2	0.2	0.2	0.1	0.1	0.1	0.0	0.1	-		
60 ขึ้นไป	0.0	0.1	0.0	-	0.1	0.1	0.1	0.1	0.1	0.1	0.0	0.0	-	0.0	0.0	-		

ตาราง 3.13 อัตราการว่างงาน จำแนกตามหมวดอายุ เพศ ภาค และเขตการปกครอง (ต่อ)

เพศ และ หมวดอายุ(ปี)	ทั่วราชอาณาจักร			กรุงเทพ	ภาคกลาง			ภาคเหนือ			ภาคตะวันออกเฉียงเหนือ			ภาคใต้		
	รวม	ในเขตฯ	นอกเขตฯ	มหานคร	รวม	ในเขตฯ	นอกเขตฯ	รวม	ในเขตฯ	นอกเขตฯ	รวม	ในเขตฯ	นอกเขตฯ	รวม	ในเขตฯ	นอกเขตฯ
หญิง	1.2	1.1	1.2	1.2	0.9	0.9	0.9	1.2	1.3	1.2	1.3	1.0	1.4	1.5	1.5	1.5
15-19	8.4	4.7	10.5	2.6	8.0	4.8	10.3	5.5	4.2	6.2	13.7	7.9	15.0	4.1	3.7	4.3
20-24	7.1	5.8	8.1	4.7	4.3	3.4	5.0	10.0	10.7	9.6	8.9	7.1	9.6	8.5	7.6	9.0
25-29	2.3	2.9	1.5	4.5	1.0	1.3	0.8	1.6	1.7	1.6	1.5	2.7	1.0	3.5	3.1	3.7
30-34	0.8	0.7	0.9	0.5	0.8	1.0	0.5	0.8	0.8	0.7	1.2	0.4	1.6	1.1	1.0	1.1
35-39	0.5	0.6	0.4	0.3	0.6	1.1	0.2	0.6	0.9	0.5	0.3	0.3	0.3	0.7	0.4	0.9
40-49	0.2	0.2	0.2	0.2	0.4	0.4	0.3	0.3	0.1	0.4	0.1	0.1	0.1	0.2	0.2	0.2
50-59	0.2	0.1	0.2	-	0.3	0.2	0.5	0.1	0.3	0.0	0.1	0.1	0.1	0.2	0.4	0.2
60 ขึ้นไป	0.1	0.0	0.2	-	0.0	-	0.1	0.1	0.2	0.1	0.3	-	0.3	-	-	-

เมื่อพิจารณาถึงระดับการศึกษาที่สำเร็จของผู้ว่างงาน (ตาราง 3.14) พบว่าผู้สำเร็จการศึกษาระดับอุดมศึกษา ระดับมัธยมศึกษาตอนต้น และระดับมัธยมศึกษาตอนปลายมีอัตราการว่างงานค่อนข้างสูงกว่าผู้สำเร็จการศึกษาระดับอื่น

แผนภูมิ 3.6 อัตราการว่างงาน จำแนกตามระดับการศึกษา

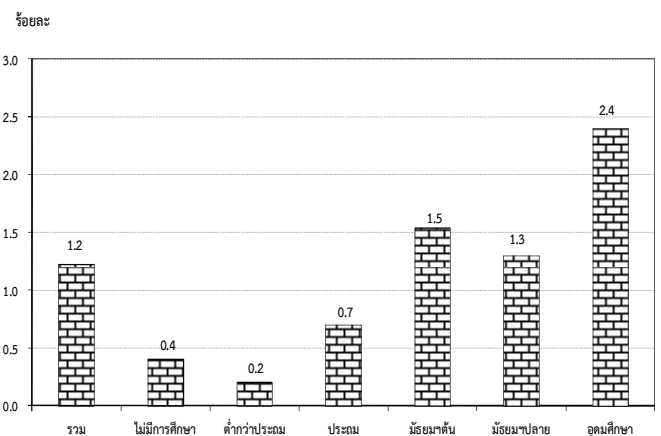

ตาราง 3.14 อัตราการว่างงาน จำแนกตามระดับการศึกษาที่สำเร็จ เพศ และเขตการปกครอง

เขตการปกครอง และเพศ	(หน่วยเป็นร้อยละ)												
	ระดับการศึกษาที่สำเร็จ												
	รวม	ไม่มี การศึกษา	ต่ำกว่า ประถมศึกษา	ประถม ศึกษา	มัธยม ศึกษา ตอนต้น	มัธยมศึกษาตอนปลาย			อุดมศึกษา			อื่นๆ ^{1/} และไม่ทราบ	
					สาย สามัญ	สาย อาชีว ศึกษา	สาย วิชาการ ศึกษา	สาย วิชาการ	สาย วิชาชีพ	สาย วิชาการ ศึกษา	สาย วิชาการ	สาย วิชาการ	ไม่ทราบ
ยอดรวม	1.2	0.4	0.2	0.7	1.5	1.2	1.6	-	2.4	2.5	2.7	0.3	
ชาย	1.2	0.5	0.2	0.8	1.6	1.0	1.6	-	2.3	2.6	2.9	0.3	
หญิง	1.2	0.2	0.2	0.6	1.3	1.5	1.6	-	2.4	2.3	2.6	-	
ในเขตเทศบาล	1.2	0.3	0.1	0.7	1.5	0.7	1.9	-	2.1	2.1	1.6	0.4	
ชาย	1.3	0.3	0.2	0.8	1.7	0.7	2.1	-	2.1	1.8	2.4	0.8	
หญิง	1.1	0.3	0.1	0.6	1.1	0.6	1.6	-	2.0	2.4	1.3	-	
นอกเขตเทศบาล	1.2	0.4	0.2	0.8	1.5	1.7	1.3	-	3.0	3.0	3.7	-	
ชาย	1.1	0.6	0.2	0.8	1.5	1.3	1.0	-	2.9	3.6	3.3	-	
หญิง	1.2	0.2	0.2	0.7	1.4	2.2	1.7	-	3.1	2.2	3.9	-	

1/ รวมอาชีวศึกษาระยะสั้น

3.5. ลักษณะของกำลังแรงงานที่ว่างงาน

เมื่อพิจารณาถึงลักษณะของผู้ว่างงาน (ตาราง 3.15) พบว่า ผู้ว่างงานส่วนใหญ่เป็นชายมากกว่าหญิง (ร้อยละ 54.7 และร้อยละ 45.3 ตามลำดับ) ในเขตเทศบาลมีผู้ว่างงานเป็นชายมากกว่าหญิง กล่าวคือ เป็นชายร้อยละ 56.7 หญิงร้อยละ 43.3 และนอกเขตเทศบาลเป็นชายร้อยละ 53.0 และหญิงร้อยละ 47.0 ผู้ว่างงานส่วนใหญ่อยู่นอกเขตเทศบาล (ร้อยละ 54.6 ของผู้ว่างงานทั้งหมด) โดยเฉพาะผู้ว่างงานที่เป็นหญิงนั้นมีประมาณร้อยละ 56.7 ของหญิงที่ว่างงานทั้งหมดอยู่นอกเขตเทศบาล ส่วนชายมีประมาณร้อยละ 52.9 ของชายที่ว่างงานทั้งหมด อย่างไรก็ตาม อัตราร้อยละของผู้ว่างงานทั้งชายและหญิงที่อยู่นอกเขตเทศบาลในช่วงฤดูการเกษตรจะต่ำกว่าช่วงนอกฤดูการเกษตร

สำหรับระดับการศึกษาของผู้ว่างงานนั้น ส่วนใหญ่ประมาณ ร้อยละ 43.8 เป็นผู้ที่สำเร็จการศึกษาระดับอุดมศึกษา ร้อยละ 38.9 เป็นผู้ที่สำเร็จการศึกษาระดับมัธยมศึกษา และร้อยละ 17.3 เป็นผู้ที่สำเร็จการศึกษาไม่เกินระดับประถมศึกษาและไม่มีการศึกษา เมื่อพิจารณาตามเขตการปกครองพบว่า นอกเขตเทศบาลมีผู้ว่างงานที่สำเร็จการศึกษาไม่เกินระดับประถมศึกษาและไม่มีการศึกษาสูงกว่าในเขตเทศบาล (ร้อยละ 21.3 และร้อยละ 12.6 ตามลำดับ) แต่ในเขตเทศบาลมีสัดส่วนของผู้ว่างงานที่สำเร็จการศึกษาระดับอุดมศึกษาสูงกว่านอกเขตเทศบาล (ร้อยละ 51.8 และร้อยละ 37.1 ตามลำดับ)

ตาราง 3.15 จำนวนและอัตราร้อยละของผู้ว่างงาน จำแนกตามระดับการศึกษาที่สำเร็จ เพศ และ เขตการปกครอง

เขตการปกครอง และเพศ	ระดับการศึกษาที่สำเร็จ											
	รวม	ไม่มี การศึกษา	ต่ำกว่า ประถม ศึกษา	ประถม ศึกษา	มัธยม ศึกษา ตอนต้น	มัธยมศึกษาตอนปลาย			อุดมศึกษา			อื่นๆ ^{1/} และไม่ ไม่ทราบ
						สาย สามัญ	สาย อาชีพ ศึกษา	สาย วิชาการ ศึกษา	สาย วิชาการ	สาย วิชาชีพ	สาย วิชาการ ศึกษา	
	จำนวน ('000)											
ยอดรวม	452.6	4.0	13.2	61.2	94.5	58.3	23.1	-	123.9	52.9	21.2	0.4
ชาย	247.6	2.7	7.3	38.6	62.8	26.9	14.1	-	55.3	32.2	7.4	0.4
หญิง	205.0	1.4	5.9	22.5	31.7	31.5	9.0	-	68.6	20.7	13.8	-
ในเขตเทศบาล	205.3	1.4	3.2	21.2	42.3	15.2	15.4	-	75.9	24.1	6.4	0.4
ชาย	116.5	0.8	2.2	13.7	29.8	9.0	10.1	-	35.9	11.9	2.9	0.4
หญิง	88.8	0.6	1.0	7.5	12.5	6.2	5.4	-	40.0	12.1	3.5	-
นอกเขตเทศบาล	247.3	2.7	10.0	40.0	52.2	43.1	7.7	-	48.0	28.8	14.8	-
ชาย	131.0	1.9	5.1	25.0	33.0	17.9	4.0	-	19.4	20.2	4.5	-
หญิง	116.3	0.8	4.9	15.0	19.2	25.3	3.7	-	28.6	8.6	10.3	-
	ร้อยละ											
ยอดรวม	100.0	0.9	2.9	13.5	20.9	12.9	5.1	-	27.4	11.7	4.7	0.1
ชาย	100.0	1.1	3.0	15.6	25.4	10.9	5.7	-	22.4	13.0	3.0	0.1
หญิง	100.0	0.7	2.9	11.0	15.5	15.3	4.4	-	33.5	10.1	6.7	-
ในเขตเทศบาล	100.0	0.7	1.6	10.3	20.6	7.4	7.5	-	37.0	11.7	3.1	0.1
ชาย	100.0	0.7	1.9	11.7	25.6	7.7	8.6	-	30.8	10.3	2.5	0.3
หญิง	100.0	0.7	1.2	8.5	14.1	7.0	6.0	-	45.1	13.7	3.9	-
นอกเขตเทศบาล	100.0	1.1	4.0	16.2	21.1	17.5	3.1	-	19.4	11.7	6.0	-
ชาย	100.0	1.5	3.9	19.1	25.2	13.7	3.1	-	14.8	15.5	3.4	-
หญิง	100.0	0.7	4.2	12.9	16.5	21.7	3.2	-	24.6	7.4	8.9	-

1/ รวมอาชีพศึกษาระยะสั้น

3.6. ชั่วโมงทำงาน

ข้อมูลเกี่ยวกับจำนวนชั่วโมงทำงาน และจำนวนชั่วโมงที่พร้อมที่จะทำงานเพิ่มขึ้นนั้นพิจารณาจากจำนวนผู้มีงานทำทั้งสิ้น รวมทั้งผู้ที่มีงานทำแต่ไม่ได้ทำงานในสัปดาห์แห่งการสำรวจ คือ

จำนวนชั่วโมงทำงานต่อสัปดาห์เป็น 0 ชั่วโมง และข้อมูลชั่วโมงทำงานได้รวมชั่วโมงทำงานในทุกอาชีพ ทั้งอาชีพหลักและอาชีพอื่น ๆ ด้วย

ตาราง 3.16 จำนวนและอัตราร้อยละของผู้มีงานทำ จำแนกตามชั่วโมงทำงานต่อสัปดาห์

ชั่วโมงทำงานต่อสัปดาห์	ผู้มีงานทำ		ผู้ที่พร้อมที่จะทำงานเพิ่มขึ้น	
	จำนวน (พันคน)	อัตราร้อยละ	จำนวน (พันคน)	อัตราร้อยละ เมื่อเทียบกับผู้มีงานทำ
ยอดรวม	37,646.9	100.0	435.0	1.2
0 ชั่วโมง	177.6	0.5	20.9	11.8
1-9 ชั่วโมง	144.6	0.4	19.2	13.3
10-19 ชั่วโมง	750.4	2.0	44.8	6.0
20-29 ชั่วโมง	2,323.3	6.2	119.5	5.1
30-34 ชั่วโมง	1,876.2	5.0	67.1	3.6
35-39 ชั่วโมง	4,478.2	11.9	41.0	0.9
40-49 ชั่วโมง	19,913.1	52.9	103.9	0.5
50 ชั่วโมงขึ้นไป	7,983.5	21.2	18.8	0.2

จากตาราง 3.16 แสดงให้เห็นว่าผู้มีงานทำประมาณร้อยละ 21.2 ทำงานตั้งแต่ 50 ชั่วโมงขึ้นไปต่อสัปดาห์ และผู้ที่ทำงานระหว่าง 35-49 ชั่วโมงต่อสัปดาห์มีประมาณร้อยละ 64.8 หรือกล่าวได้ว่าผู้มีงานทำประมาณร้อยละ 86.0 ทำงานตั้งแต่ 35 ชั่วโมงขึ้นไปต่อสัปดาห์ และอาจจัดว่าบุคคลเหล่านี้เป็นผู้ทำงานเต็มทีในความหมายของเวลาทำงาน ขณะที่ผู้ทำงานน้อยกว่า 35 (1-34) ชั่วโมงต่อสัปดาห์ซึ่งอาจจัดว่าเป็นผู้ทำงานไม่เต็มทีมีประมาณร้อยละ 13.6 ของผู้มีงานทำทั้งสิ้น สำหรับผู้ที่มีงานประจำแต่ไม่ได้ทำงานในสัปดาห์แห่งการสำรวจ (0 ชั่วโมง) มีเพียงร้อยละ 0.5

เมื่อพิจารณาการทำงานไม่เต็มทีจากผู้มีงานทำที่ประสงค์จะทำงานเพิ่มขึ้น ซึ่งเป็นตัววัดการทำงานต่ำระดับประเภทหนึ่ง พบว่า มีประมาณร้อยละ 1.2 ของผู้มีงานทำทั้งหมดเป็นผู้ที่ต้องการและพร้อมที่จะทำงานเพิ่มขึ้น และประมาณร้อยละ 4.9 ของกลุ่มผู้ทำงานน้อยกว่า 35 ชั่วโมง มีความต้องการและพร้อมที่จะทำงานเพิ่มขึ้น

สำหรับรายละเอียดของจำนวนชั่วโมงทำงานของผู้มีงานทำ จำแนกตามอาชีพ อุตสาหกรรม และสถานภาพการทำงานนั้น ได้แสดงไว้ในภาคผนวก ข (ตารางสถิติที่ 8-10)

3.7 ค่าจ้างและเงินเดือน

ข้อมูลเกี่ยวกับค่าจ้างและเงินเดือน เก็บรวบรวมเฉพาะผู้ที่มีสถานภาพการทำงานเป็นลูกจ้างเท่านั้น ซึ่งประกอบด้วยลูกจ้างเอกชน และรัฐบาล โดยรวบรวมข้อมูลตามประเภทของค่าจ้างที่ได้รับ (รายชั่วโมง รายวัน รายสัปดาห์และรายเดือน) และแปลงเป็นค่าจ้างรายเดือนหรือเงินเดือน ค่าจ้างและเงินเดือนของลูกจ้างเอกชนและรัฐบาล ได้นำเสนอเป็นตารางแยกจากกัน โดยจำแนกตามเพศ และอุตสาหกรรม (ภาคผนวก ข ตารางสถิติที่ 15 - 16) สำหรับตาราง 3.17 แสดงข้อมูลจำนวนลูกจ้างชายและหญิง จำแนกตามระดับค่าจ้างรายเดือนหรือเงินเดือน

ในจำนวนลูกจ้างทั้งหมดที่ได้รับค่าจ้างหรือเงินเดือน ซึ่งมีประมาณ 18.0 ล้านคนนั้น พบว่าส่วนใหญ่ (ร้อยละ 46.6) ได้รับค่าจ้างมากกว่า 10,000 บาทต่อเดือน รองลงมาได้รับค่าจ้างประมาณเดือนละ 5,501 - 10,000 บาท ต่อเดือน ร้อยละ 43.2 ได้รับค่าจ้างเดือนละ 2,501-5,500 บาท ร้อยละ 8.2 และได้รับค่าจ้างไม่เกินเดือนละ 2,500 บาท ร้อยละ 1.5

เมื่อพิจารณาค่าจ้างของลูกจ้างทั้งหมดระหว่างในเขตเทศบาลและนอกเขตเทศบาลแล้วพบว่า ลูกจ้างที่อยู่ในเขตเทศบาลส่วนใหญ่มีระดับเงินเดือนหรือค่าจ้างสูงกว่าลูกจ้างที่อยู่นอกเขตเทศบาล กล่าวคือ ลูกจ้างที่อยู่ในเขตเทศบาลที่มีเงินเดือนไม่เกิน 5,500 บาท มีเพียงร้อยละ 4.4

ในขณะที่ลูกจ้างที่อยู่นอกเขตเทศบาลมีถึงร้อยละ 16.2 และยังพบว่ามีลูกจ้างที่อยู่ในเขตเทศบาลร้อยละ 94.9 ที่ได้รับเงินเดือนหรือค่าจ้างสูงกว่า 5,500 บาท เทียบกับนอกเขตเทศบาลซึ่งมีเพียงร้อยละ 83.5 ยิ่งกว่านั้นลูกจ้างที่ได้รับเงินเดือนมากกว่า 10,000 บาทต่อเดือน ในเขตเทศบาลมีสูงถึงร้อยละ 57.8 ในขณะที่นอกเขตเทศบาลมีเพียงร้อยละ 33.1 เท่านั้น

เมื่อเปรียบเทียบระดับค่าจ้างหรือเงินเดือนของลูกจ้างในภาคเอกชนและภาครัฐบาลพบว่า ในภาพรวมลูกจ้างเอกชนมีระดับค่าจ้างต่ำกว่าลูกจ้างรัฐบาลมาก ทั้งนี้เนื่องจากลูกจ้างเอกชนในที่นี่ได้รวมถึงลูกจ้างรายวัน และกรรมกรผู้ใช้แรงงานทั้งหมด ซึ่งมีจำนวนมากและส่วนใหญ่จะมีรายได้ค่อนข้างต่ำ จากตาราง 3.17 แสดงให้เห็นว่าสัดส่วนของลูกจ้างเอกชนที่มีระดับค่าจ้างต่ำ คือ ไม่เกินเดือนละ 5,500 บาท มีอยู่ถึงร้อยละ 11.1 เทียบกับลูกจ้างรัฐบาลซึ่งมีอยู่เพียงร้อยละ 4.0 เท่านั้น ในขณะที่ผู้ที่ได้รับค่าจ้างหรือเงินเดือนมากกว่า 5,500 บาทต่อเดือน ปรากฏว่าลูกจ้างรัฐบาลมีอยู่ถึงร้อยละ 95.4 ส่วนลูกจ้างเอกชนมีเพียงร้อยละ 88.4 เท่านั้น

แผนภูมิ 3.7 ร้อยละของลูกจ้าง จำแนกตามระดับค่าจ้างหรือเงินเดือน / เดือน

(บาท/เดือน)

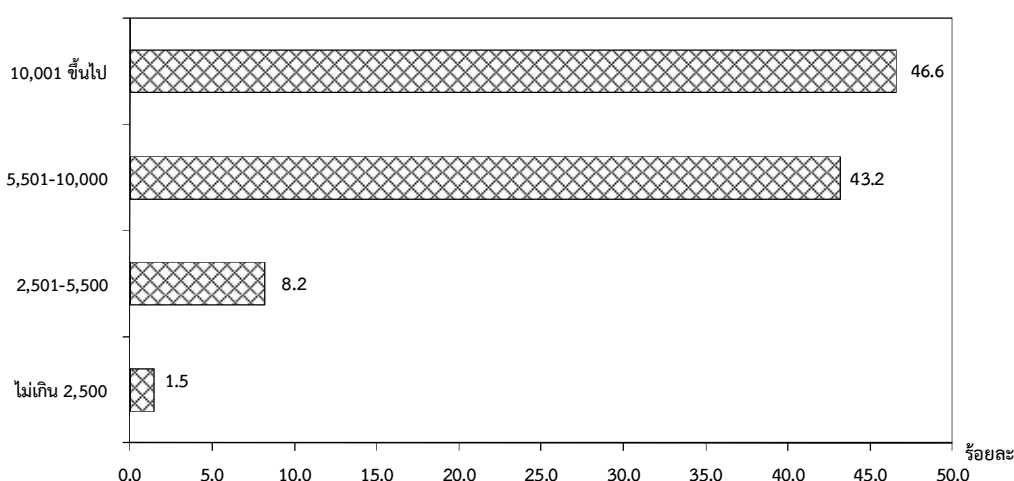

ตาราง 3.17 จำนวนและอัตราร้อยละของลูกจ้าง จำแนกตามระดับค่าจ้าง/เงินเดือน เพศ และเขตการปกครอง

ระดับค่าจ้างรายเดือน/ เงินเดือน (บาท)	ทั่วราชอาณาจักร			ในเขตเทศบาล			นอกเขตเทศบาล		
	รวม	รัฐบาล	เอกชน	รวม	รัฐบาล	เอกชน	รวม	รัฐบาล	เอกชน
	จำนวน ('000)								
ยอดรวม	17,978.9	3,510.8	14,468.2	9,782.7	1,868.8	7,913.9	8,196.2	1,642.0	6,554.3
ไม่เกิน 2,500	272.6	8.8	263.8	55.1	2.1	53.0	217.4	6.7	210.7
2,501-5,500	1,474.9	129.2	1,345.7	368.3	27.5	340.8	1,106.6	101.7	1,004.9
5,501-10,000	7,763.9	848.7	6,915.2	3,629.8	333.0	3,296.8	4,134.1	515.6	3,618.5
ตั้งแต่ 10,001 ขึ้นไป	8,371.1	2,498.7	5,872.4	5,658.8	1,490.3	4,168.5	2,712.3	1,008.4	1,703.9
ไม่ทราบ	96.5	25.4	71.1	70.6	15.8	54.8	25.8	9.6	16.3
ชาย	9,808.1	1,748.5	8,059.6	5,157.4	917.1	4,240.3	4,650.7	831.4	3,819.2
ไม่เกิน 2,500	130.6	3.1	127.5	22.7	1.3	21.4	107.9	1.8	106.1
2,501-5,500	780.2	78.2	702.0	167.2	15.6	151.7	612.9	62.6	550.3
5,501-10,000	4,283.8	482.6	3,801.2	1,891.4	185.6	1,705.9	2,392.4	297.1	2,095.4
ตั้งแต่ 10,001 ขึ้นไป	4,562.1	1,173.0	3,389.2	3,039.1	707.8	2,331.3	1,523.0	465.1	1,057.9
ไม่ทราบ	51.4	11.7	39.7	36.9	6.9	30.1	14.4	4.8	9.6
หญิง	8,170.9	1,762.3	6,408.6	4,625.3	951.7	3,673.6	3,545.6	810.5	2,735.0
ไม่เกิน 2,500	142.0	5.7	136.2	32.5	0.9	31.6	109.5	4.9	104.6
2,501-5,500	694.7	51.0	643.7	201.1	11.9	189.2	493.7	39.1	454.6
5,501-10,000	3,480.1	366.1	3,114.0	1,738.4	147.5	1,590.9	1,741.7	218.6	1,523.1
ตั้งแต่ 10,001 ขึ้นไป	3,809.0	1,325.8	2,483.2	2,619.7	782.5	1,837.2	1,189.3	543.3	646.0
ไม่ทราบ	45.1	13.7	31.4	33.7	9.0	24.7	11.4	4.7	6.7
	ร้อยละ								
ยอดรวม	100.0	100.0	100.0	100.0	100.0	100.0	100.0	100.0	100.0
ไม่เกิน 2,500	1.5	0.3	1.8	0.6	0.1	0.7	2.7	0.4	3.2
2,501-5,500	8.2	3.7	9.3	3.8	1.5	4.3	13.5	6.2	15.3
5,501-10,000	43.2	24.2	47.8	37.1	17.8	41.7	50.4	31.4	55.2
ตั้งแต่ 10,001 ขึ้นไป	46.6	71.2	40.6	57.8	79.8	52.7	33.1	61.4	26.0
ไม่ทราบ	0.5	0.7	0.5	0.7	0.9	0.7	0.3	0.6	0.3
ชาย	100.0	100.0	100.0	100.0	100.0	100.0	100.0	100.0	100.0
ไม่เกิน 2,500	1.3	0.2	1.6	0.4	0.1	0.5	2.3	0.2	2.8
2,501-5,500	8.0	4.5	8.7	3.2	1.7	3.6	13.2	7.5	14.4
5,501-10,000	43.7	27.6	47.2	36.7	20.2	40.2	51.4	35.7	54.9
ตั้งแต่ 10,001 ขึ้นไป	46.5	67.1	42.1	58.9	77.2	55.0	32.8	55.9	27.7
ไม่ทราบ	0.5	0.7	0.5	0.7	0.8	0.7	0.3	0.6	0.3
หญิง	100.0	100.0	100.0	100.0	100.0	100.0	100.0	100.0	100.0
ไม่เกิน 2,500	1.7	0.3	2.1	0.7	0.1	0.9	3.1	0.6	3.8
2,501-5,500	8.5	2.9	10.0	4.4	1.3	5.2	13.9	4.8	16.6
5,501-10,000	42.6	20.8	48.6	37.6	15.5	43.3	49.1	27.0	55.7
ตั้งแต่ 10,001 ขึ้นไป	46.6	75.2	38.8	56.6	82.2	50.0	33.5	67.0	23.6
ไม่ทราบ	0.6	0.8	0.5	0.7	0.9	0.7	0.3	0.6	0.2

3.8. ผลประโยชน์เพิ่มเติม

นอกเหนือจากข้อมูลเกี่ยวกับค่าจ้างและเงินเดือน ได้มีการรวบรวมข้อมูลเกี่ยวกับผลประโยชน์ที่ได้รับเพิ่มทั้งที่เป็นตัวเงินและไม่เป็นตัวเงิน เช่น โบนัส ค่าล่วงเวลา อาหารหรือเงิน

ค่าอาหาร เสื้อผ้าและค่าที่อยู่อาศัย เป็นต้น ข้อมูลเกี่ยวกับจำนวนลูกจ้างที่ได้รับผลประโยชน์เพิ่มเติมนี้ ได้สรุปไว้ใน ตาราง 3.18

ตาราง 3.18 จำนวนและอัตราร้อยละของลูกจ้าง ภาคเอกชนและภาครัฐบาล ที่ได้รับผลประโยชน์เพิ่มเติม จำแนกตามเพศ และเขตการปกครอง

(หน่วยเป็นพัน)

เขตการปกครอง และเพศ	จำนวน ลูกจ้าง	ประมาณจำนวนลูกจ้างที่ได้รับผลประโยชน์เพิ่มเติม ^{1/}						
		โบนัส	ค่าล่วงเวลา	เงินสต็อกอื่น ๆ	อาหาร	เสื้อผ้า	ที่อยู่อาศัย	อื่น ๆ
ยอดรวม	4,760.4	35.6 (0.7)	1,686.4 (35.4)	2,382.9 (50.1)	1,316.4 (27.7)	104.3 (2.2)	665.6 (14.0)	456.4 (9.6)
ชาย	2,520.9	24.0 (1.0)	917.7 (36.4)	1,271.7 (50.4)	609.0 (24.2)	51.2 (2.0)	392.7 (15.6)	226.9 (9.0)
หญิง	2,239.5	11.6 (0.5)	768.7 (34.3)	1,111.2 (49.6)	707.4 (31.6)	53.1 (2.4)	273.0 (12.2)	229.5 (10.2)
ภาคเอกชน	3,830.5	28.0 (0.7)	1,562.6 (40.8)	1,666.4 (43.5)	1,290.8 (33.7)	98.9 (2.6)	492.9 (12.9)	441.5 (11.5)
ชาย	2,053.0	19.4 (0.9)	876.0 (42.7)	897.8 (43.7)	602.1 (29.3)	48.5 (2.4)	288.7 (14.1)	218.7 (10.7)
หญิง	1,777.4	8.7 (0.5)	686.6 (38.6)	768.6 (43.2)	688.7 (38.7)	50.4 (2.8)	204.3 (11.5)	222.8 (12.5)
ภาครัฐบาล	929.9	7.6 (0.8)	123.8 (13.3)	716.5 (77.1)	25.7 (2.8)	5.4 (0.6)	172.7 (18.6)	14.9 (1.6)
ชาย	467.8	4.7 (1.0)	41.7 (8.9)	373.9 (79.9)	6.9 (1.5)	2.7 (0.6)	104.0 (22.2)	8.2 (1.8)
หญิง	462.1	2.9 (0.6)	82.1 (17.8)	342.6 (74.1)	18.7 (4.1)	2.7 (0.6)	68.7 (14.9)	6.7 (1.4)
ภาคเอกชน ในเขตเทศบาล	2,243.7	17.5 (0.8)	864.9 (38.5)	941.6 (42.0)	774.9 (34.5)	78.8 (3.5)	338.8 (15.1)	199.8 (8.9)
ชาย	1,200.4	13.4 (1.1)	495.3 (41.3)	510.2 (42.5)	365.7 (30.5)	35.2 (2.9)	183.9 (15.3)	108.9 (9.1)
หญิง	1,043.3	4.0 (0.4)	369.6 (35.4)	431.4 (41.4)	409.2 (39.2)	43.6 (4.2)	154.9 (14.8)	90.8 (8.7)

ตาราง 3.18 จำนวนและอัตราร้อยละของลูกจ้าง ภาคเอกชนและภาครัฐบาล ที่ได้รับผลประโยชน์เพิ่มเติม
จำแนกตามเพศ และเขตการปกครอง (ต่อ)

(หน่วยเป็นพัน)

เขตการปกครอง และเพศ	จำนวน ลูกจ้าง	ประมาณจำนวนลูกจ้างที่ได้รับผลประโยชน์เพิ่มเติม						
		โบนัส	ค่าล่วงเวลา	เงินสดอื่นๆ	อาหาร	เสื้อผ้า	ที่อยู่อาศัย	อื่น ๆ
นอกเขตเทศบาล	1,586.8	10.6	697.8	724.8	515.9	20.1	154.2	241.7
		(0.7)	(44.0)	(45.7)	(32.5)	(1.3)	(9.7)	(15.2)
ชาย	852.7	5.9	380.7	387.6	236.4	13.3	104.8	109.7
		(0.7)	(44.6)	(45.5)	(27.7)	(1.6)	(12.3)	(12.9)
หญิง	734.1	4.6	317.1	337.1	279.5	6.8	49.4	132.0
		(0.6)	(43.2)	(45.9)	(38.1)	(0.9)	(6.7)	(18.0)
ภาครัฐบาล								
ในเขตเทศบาล	518.4	5.0	72.6	385.4	11.9	3.0	125.6	8.2
		(1.0)	(14.0)	(74.4)	(2.3)	(0.6)	(24.2)	(1.6)
ชาย	262.0	4.1	24.5	199.4	3.7	1.0	73.9	3.7
		(1.6)	(9.4)	(76.1)	(1.4)	(0.4)	(28.2)	(1.4)
หญิง	256.4	0.8	48.1	186.1	8.2	2.0	51.8	4.5
		(0.3)	(18.8)	(72.6)	(3.2)	(0.8)	(20.2)	(1.8)
นอกเขตเทศบาล	411.5	2.6	51.2	331.1	13.8	2.4	47.1	6.7
		(0.6)	(12.4)	(80.5)	(3.3)	(0.6)	(11.4)	(1.6)
ชาย	205.8	0.5	17.2	174.5	3.2	1.7	30.1	4.5
		(0.2)	(8.4)	(84.8)	(1.6)	(0.8)	(14.6)	(2.2)
หญิง	617.3	4.7	85.1	487.7	24.3	3.1	64.0	8.9
		(0.8)	(13.8)	(79.0)	(3.9)	(0.5)	(10.4)	(1.4)

1/ ลูกจ้าง 1 คน สามารถได้รับผลประโยชน์เพิ่มเติมได้มากกว่า 1 ประเภท

โดยทั่วไปแล้ว ลูกจ้างที่ได้รับค่าล่วงเวลา ค่าอาหาร และค่าเสื้อผ้าในภาคเอกชนมีมากกว่าใน ภาครัฐบาล แต่ที่ได้รับผลประโยชน์เพิ่มเติมอื่น คือ เงินสดอื่นๆ ที่อยู่อาศัย และโบนัส ลูกจ้างใน ภาครัฐบาลได้รับมากกว่าในภาคเอกชน เมื่อ เปรียบเทียบสัดส่วนของลูกจ้างที่ได้รับผลประโยชน์ เพิ่มเติมระหว่างเขตการปกครอง พบว่า ลูกจ้าง เอกชนที่อยู่ในเขตเทศบาลได้รับผลประโยชน์ เพิ่มเติมประเภท ค่าอาหาร ค่าที่อยู่อาศัย ค่าเสื้อผ้า และโบนัสมากกว่าลูกจ้างเอกชนที่อยู่นอกเขต เทศบาล กล่าวคือ ลูกจ้างเอกชนในเขตเทศบาล ได้รับ ค่าอาหารร้อยละ 34.5 ค่าที่อยู่อาศัยร้อยละ 15.1 ค่าเสื้อผ้า ร้อยละ 3.5 และโบนัสร้อยละ 0.8 ในขณะที่ลูกจ้างเอกชน

นอกเขตเทศบาล ได้รับเงินสดอื่นๆ ร้อยละ 45.7 และ ค่าล่วงเวลาร้อยละ 44.0 มากกว่าในเขตเทศบาล สำหรับลูกจ้างรัฐบาลนั้นผู้ที่อยู่ในเขตเทศบาลได้รับ ผลประโยชน์เพิ่มเติมประเภท ค่าที่อยู่อาศัย ค่า ล่วงเวลา และโบนัสมากกว่าผู้ที่อยู่นอกเขตเทศบาล กล่าวคือ ลูกจ้างรัฐบาลที่อยู่ในเขตเทศบาลได้รับ ค่าที่อยู่อาศัย ร้อยละ 24.2 ค่าล่วงเวลาร้อยละ 14.0 และโบนัสร้อยละ 1.0 ส่วนลูกจ้างรัฐบาลที่อยู่นอกเขต เทศบาลได้รับผลประโยชน์ประเภทเงินสดอื่น ๆ ร้อยละ 80.5 และค่าอาหารร้อยละ 3.3 มากกว่าในเขต เทศบาล

CHAPTER 1

INTRODUCTION

1.1 Background

Labor force statistics have been compiled by the National Statistical Office since 1963 when the survey was initiated. The year 1984-1997 three rounds of the survey for the whole kingdom had been conducted each year; the first round enumeration is held in February coinciding with the non-agricultural season, the second round is normally held in May in with new labor force come from students who just finish their schooling and the third round is held in August, during the agricultural season. Commencing from the year 1998, another round of the survey in November has been conducted.

Due to the increasing demand of data for formulating plans and policy at provincial level, the National Statistical Office has expanded sample size to propose statistical data at provincial level commencing from survey in February and August, 1994. For the fourth round in November 1998, data was presented at the first time and presentation data at provincial level.

After the economic crisis in the mid of 1997, the need of labor force data for planning and policy making were more in demand. In the year of 2001, the survey was conducted monthly. The survey data of three months were combined to present the quarterly. Data of February, May and August were presented in order to compare

with the previous labor force survey and since September 2001, data were presented monthly. Beginning from the survey in January 2001, 5 items has been revised; age of persons in labor force was adopted from 13 years of age and over to 15 years of age and over in order to agree with the child labor law. The standard classification of occupation, industry and employment status were adopted, and area of local administration which the former sanitary which were included in non-municipal area were presently included in municipal area.

1.2 Concepts/Regulations

Labor force statistics survey according to concepts and principles of International Labour Organization (ILO) and United Nation (UN). National Statistical Organization of Thailand has adopted concepts and definitions since the first time in 1993 to make consistency according to the real social and economic situations of Thailand even though user requirements. The improvement has continued since the first quarter in 2011 and determined the minimum age of labour force at 15 years old.

1.3 Objectives

The main objective of this survey is to estimate the number and characteristics of the labor force in the country and in different regions periodically. The statistical data derived from this quarter of the survey include:

1. the number of persons in and out of the working age (15 years and over) by sex

2. the number of working age population by labor force status, age, sex, marital status, educational attainment

3. the number of employed persons by interesting characteristics such as age, sex, educational attainment, occupation, industry, work status, hours work,

4. the number of unemployed persons by interesting characteristics e.g. duration of searching for job, type of previous work.

1.4 Benefits

The information this survey were used to plan and strategy as following

1) To be used to plan for developing manpower

1.1) To be used as basic information to measure demand of labor and approaching manpower including raising production process by developing unemployment workers or workers who works lower than their ability

1.2) To be important information for planning and assessing for policies of government related to promoting and supporting job hiring

1.3) To point direction and trend as well as changing of labor market and employment conditions because this information were from surveys constructed from periods consecutively.

2) To be indices for macroeconomics

2.1) To be basic information which show size and structure of manpower of country

2.2) To be available for assessing and analyzing for macroeconomics of country by analyzing together with other information

2.3) Jobless rate was available to be potential indicator of country

3) Others

3.1) To be use for considering minimum wage and structure of income in each occupation

3.2) To be used for analysis or research in several areas for instance, to be used to explain the previous economic growth, used to research related population that impacts to social and economic of size and structure of manpower etc

3.3) To be estimated manpower for be useful for social and economic planning

CHAPTER 2

STATISTICAL METHODOLOGY

2.1 Target Population

Population reside in the private and group of employees household (Worker' s household).

2.2. Reference Period

Reference week refer to seven days before the interviewing date for example if the interviewing date was February 9, 2017 “ during 7 days before interviewing date “ was during February 2nd - 8th, 2017.

2.3. Definition

The National Statistical Office has adapted and changed the concepts and definitions used in the Labor Force Survey (LFS) Project many times since the initial year. The purposes of changes were to improve the completeness of the collected data with respect to the real socio-economic situation of the country and to serve for users requirement. In this report, the concepts and definitions used have been introduced since 1983 and some definitions together with the minimum age limit which have been changed to 15 years is adopted since 2001.

The revised definitions used in the survey are listed in following.

Employed persons

Persons, 15 years of age and over who during the survey week,

1. worked for at least one hour for wages/salary, profits, dividends or any other kind of payment, in kind; or

2. did not work at all or worked less than one hour but

2.1 receives wage/salary, profits from business enterprise or farm during the period of absence; or

2.2 not receive wage/salary, profits from business enterprise or farm during the period of absence but had regular jobs or business that they would be return to work.

3. worked for at least one hour without pay in business enterprises or on farms owned or operated by household heads or members.

Unemployed persons

Persons, 15 years of age and over who during the survey week did not work even for one hour, had no jobs, business enterprise or farms of their own.

Persons in this category include :

1. those who had been looking for work, applying for a job or waiting to be call to work during the last 30 days before interview's date.

2. those who had not been looking for work during the last 30 days before interview's date but available for work during the last 7 days before interview's date.

Current labor force

All persons 15 years of age and over who, during the survey week, were either employed or unemployed as defined above.

Seasonally inactive labor force

Persons 15 years of age and over, who during the survey week, were neither employed nor unemployed as defined above, but were waiting for the appropriate season, being persons who usually worked without pay on farms, or in business enterprises engaged in seasonal activities owned or operated by the head of the household or any other member of the household.

Total labor force

All persons 15 years of age and over, who during the survey week, were in the current labor force as defined above or were classified as seasonally inactive labor force as defined above.

Persons not in the labor force

Persons classified in this category are those who were neither employed nor unemployed during the survey week, nor classified as seasonally inactive labor force as defined above. They include:

Persons who, during the survey week were 15 years of age and over, but were neither employed nor available for employment because they were

1. engaged in household work,
2. engaged in studies
3. too young or too
4. incapable of work because of physical or mental disability or chronic illness,

5. voluntarily idle,

6. working without pay, profits, dividends or other payments for persons who were not members of the same household,

7. working without pay, profits, dividends or any other payments for charitable organizations and institutions,

8. otherwise not available for employment.

Job

A job is defined as any of the following:

1. Work for cash wages, salaries or for pay "in kind," or
2. Work for profit on own farm or in own or partly own business, or
3. Work without pay or profit on a farm or in a business owned or operated by the head or any member of the household.

Occupation

Occupation refers to the kind of work performed by a person at his job. Most persons generally hold only one job. For a person having more than one job, only the job at which he worked for the greater number of hours during the survey week was recorded. If the number of working hours for each job was exactly the same, the job which gave him the higher income was recorded. If the number of working hours and the income earned from each job were the same, the job for which he had preference was recorded. If the respondent could not give his preference, the job at which he had been working for the longest time was the one recorded.

Before 2010, the survey used the classification which was suitable to Thailand's occupation based on International Standard Classification of Occupation, 1988 (ISCO-88). Since January 2011, the survey used International Standard Classification of Occupation, 2008 (ISCO-08) of the International Labor Organization (ILO).

Industry

The term "industry" as herein used refers to the nature of economic activity undertaken in the establishment in which a person worked or the nature of business in which he was engaged during the survey week. If a person had more than one job, the industry corresponding to the occupation recorded was asked.

Before 2010, the survey used the classification which was suitable to Thailand's industry based on International Standard Industrial Classification, (ISIC) 1989. Since January 2011, the survey used the third revision of the Thailand Standard Industrial Classification, (TSIC) 2009.

Work status

Work status refers to the status of person's occupation in the survey week. Work status was classified as follows :

1. An employer is defined as a person who operates his own enterprise for profit or dividends and hires one or more employees in his enterprise.

2. A government employee is defined as a person who works for pay in a government agency or government enterprise. Included in this category, therefore are civil servants, police, enterprise owned and operated by an employer.

3. A private employee is a person who works for pay a non-governmental municipal officers, and employees or government enterprises.

4. An own account worker is a person who operated an enterprise on his own account or jointly with others in the form of a partnership either for profit or dividends but without engaging any employees.

5. An unpaid family worker is a person who works without pay on a farm or in a business enterprise owned or operated by the household head or any other member.

6. A member of a producers' cooperative is a person who hold a "self-employment" job in a cooperative producing goods and services, in which each member takes part on an equal footing with other members in determining the organization of production, sales and/or other work of the establishment, the investments and the distribution of the proceeds of the establishment amongst their members.

Since January 2001, the survey used the International Classification of Status in Employment, 1993 (ICSE-93) of the International Labor Organization (ILO) which add one more status to those used in the previous year, that is a member of a producers' cooperative.

Hours worked

Hours worked mean hours actually worked during the survey week. For a person holding more than one job, his hours worked would be the sum total of hours worked on all jobs. For a person who had a regular job but was not at work during the survey week, the hours worked would

be recorded zero. Before 2001, for a person who had a regular job but was not at work during the survey week, the number of hours normally worked in a week is taken as the hours worked

Wage or salary

Wages or salaries mean basic wages or salaries payable for the specified time or piece of work, not including overtime payments, bonuses or other fringe benefits.

Duration of looking for work

Duration of looking for work is the length of time during which an unemployed person had been looking for work. It is counted from the day he started looking for work to the end of the survey week.

Survey week

A survey week is the reference period of last 7 days before interview's date which information on labor was obtained.

Enumeration period

The enumeration period is the 1st-12th for each month which actual interviews were conducted.

Types of households included in the survey

Households included in the scope of the survey can be divided into two types:

1. Private households which include one person household, i.e. single persons who make provision for their own food or other essentials of living without combining with any other persons, or multi person households, i.e. groups of two or more persons making common provision for food

or other essentials for living, residing in any of the following types of housing: wooden dwellings, cement dwellings, row houses, apartments, boats, rafts, etc.

2. Collective households

- 2.1 Group of employees households which include persons living in group living quarters within the compound of a factory.

2.2 Institutional households

Household not included in the above mentioned types, e.g. inmates of penal institutions, priests, soldiers living in military barracks, students living in dormitories, etc., were classified as institutional households and not covered in the survey.

Level of educational attainment

Educational levels are classified as follows:

1. **None** means all persons who have never attended school or had no education.

2. **Less than elementary** means all persons who have completed a grade lower than Pratom 6 (or formerly Pratom 7 or Matayom 3).

3. **Elementary level** means all persons who have completed Pratom 6 (or formerly Pratom 7 or Matayom 3) or higher but not lower secondary level.

4. **Lower secondary level** means all persons who have completed Matayom 3 (formerly Matayom 3 or Matayom 6) or higher but not upper secondary level.

5. Upper secondary level

- 5.1 **Academic** means all persons who completed Matayom 5 or Matayom 8) in general education schools or completed higher but not higher level.

5.2 Vocational and technical

means all persons who have completed a lower secondary and have then completed the three year course required for this level in vocational and technical colleges or completed higher but not higher level.

5.3 Teacher training means all persons who have completed the teacher training course and receiving a certificate equivalent to upper secondary level or completed higher but not higher level.

6. Higher level

6.1 Academic means all persons who completed a course receiving academic diploma, bachelor, master and doctoral degree level.

6.2 Higher technical education means all persons who completed vocational or technical education, and receiving vocational diploma and the degree of bachelor.

6.3 Teacher training means all persons who completed a course receiving educational diploma, bachelor degree level.

7. Short course vocational training means all persons who have completed a vocational course of less than twelve months duration and have received a certificate of other document certifying completion of such a course. The educational requirements for persons taking such courses vary, but the minimum requirements are completion of at least grade 4 (Pratom 4) or the equivalent.

8. Other means all persons who have completed types of education other than the aforementioned.

2.4 Sample Design

A stratified two-stage sampling was adopted to the survey (see details in Appendix A). Bangkok Metropolitan and provinces were constituted strata. There were altogether 77 strata. Each stratum (excluding Bangkok Metropolitan) was divided into two parts according to the type of local administration, namely municipal areas and non-municipal areas. The primary and secondary sampling units were enumeration areas (EAs) for municipal areas and non-municipal areas and private households persons in the collective households respectively.

At the first stage, the EAs based on the 2010 census frame was updated from other sample surveys and selected separately and independently in each stratum by using probability proportional to zero, giving the total number of households.

The total number of sampled EAs was 5,970 from 127,460 EAs.

At the second stage, private households and persons in the collective households were our ultimate sampling units. A new listing of private households was made for every sampled EA to serve as the sampling frame. In each sampled EA, a systematic sample of private households were selected with the following sample size: Municipal areas : 16 sample households per EA Non-municipal areas : 12 sample households per EA

Before selecting sample private households in each sampled EA, the list of private households was rearranged by household's size which was the member of the household.

In the case of collective households, each household member from every household were selected systematically.

Since 2002, Labor force Survey has used a rotating sample design to improve the quality of estimators. The 4 rotation groups and 2-2-2 pattern was adopted to the survey from 2002 to 2011. After which, a new rotation pattern has been applied to this survey for the next ten years. The primary sampling units (PSUs) have been divided into eleven PSU set, four sets of households have been selected to give a total of 44 household sample sets.

In each year, two PSU sets were used and 50% of these were used repeatedly for the following year.

The Rotation 2-2-2 pattern is repeated as follows:

- Each household sample was used for 2 consecutive quarters. After

- that it was omit for 2 consecutive quarters then it was used for next 2 further quarters.

- In each year, between consecutive quarters, 100% PSUs and 50% of households were used repeatedly.

- For consecutive year of same quarter, both 50% of PSUs, and households were used repeatedly.

2.5 Data Items

Questionnaire in this project includes 5 major sections :

Section 1 : Characteristics of member household

Section 2 : Education

Section 3 : Work

Section 4 : The Need of additional work

Section 5 : Income of employee

2.6 Data Collection

This survey was conducted throughout country during the date of 1-12 in July, August and September 2017. The data collection was face-to-face interview with head of household or members of the household by the high experienced interviewers. In total, there were 44 interviewers in Bangkok and 830 interviewers in all other provinces.

Face-to-face data collection was historically paper-based, but in 3rd quarter of 2013, NSO has started using tablet offering the advantages of data entry during the interview and consistency

2.7 Data Processing

This survey was a sample survey. So to refer to population, a weight for each sample unit was needed. There were 3 steps:

1. Calculation design weight or base weight and inverse selection probabilities for each state of selected sampling unit were calculated.

2. Adjustment for non-response and base weights were adjusted to compensate for non-response households

3. Post-stratification calibration adjustment was the final step. The base weight adjusted by non-response data was further adjusted by using projected population, classified by grouped age, sex, region and administration.

Before the weighting process, raw data was checked relating to structural check and possible code checks. All fields were then checked by a data dictionary which included. Each record was checked by certain conditions.

Any error would be listed for correction, ensuring both accuracy and completeness.

2.8 Data Limitation

Table 2.1 Estimation of Coefficiency of Variation (CV) of the Total by Work Status, Sex and Area

Region	Age group	C.V.%								
		Total labor force			Employed			Unemployed		
		Total	Male	Female	Total	Male	Female	Total	Male	Female
Whole kingdom	Total	0.15	0.18	0.26	0.16	0.18	0.27	4.08	5.52	6.07
	15-17	3.77	4.32	7.59	3.99	4.55	8.12	16.24	*	*
	18-19	2.14	2.38	4.14	2.32	2.56	4.54	13.07	16.54	*
	20-24	0.77	0.93	1.29	0.84	1.02	1.42	6.68	9.87	9.00
	25-29	0.36	0.37	0.67	0.41	0.42	0.74	9.67	12.76	14.73
	30-34	0.34	0.29	0.65	0.35	0.33	0.66	11.79	14.25	*
	35-39	0.29	0.24	0.55	0.30	0.27	0.56	17.31	*	*
	40-49	0.24	0.21	0.45	0.24	0.23	0.45	14.08	18.15	*
	50-59	0.32	0.33	0.58	0.32	0.33	0.58	18.71	*	*
	60 and over	0.73	0.90	1.21	0.73	0.91	1.21	*	*	*
Municipal	Total	0.23	0.27	0.39	0.24	0.28	0.40	5.87	7.51	9.35
	15-17	6.81	8.16	12.30	7.22	8.75	12.75	*	*	*
	18-19	3.56	4.39	6.00	3.81	4.78	6.26	18.14	*	*
	20-24	1.28	1.73	1.90	1.37	1.87	2.02	9.03	12.46	12.96
	25-29	0.54	0.55	0.94	0.62	0.64	1.09	13.16	16.93	19.53
	30-34	0.50	0.40	0.97	0.52	0.46	0.98	18.10	*	*
	35-39	0.45	0.34	0.86	0.46	0.38	0.87	*	*	*
	40-49	0.39	0.34	0.73	0.39	0.36	0.73	*	*	*
	50-59	0.53	0.62	0.89	0.53	0.62	0.89	*	*	*
	60 and over	1.27	1.66	1.97	1.27	1.66	1.97	*	*	*
Non-municipal	Total	0.20	0.23	0.36	0.21	0.24	0.37	5.66	8.00	7.99
	15-17	4.53	5.09	9.62	4.78	5.33	10.51	*	*	*
	18-19	2.67	2.82	5.53	2.92	3.02	6.25	16.94	*	*
	20-24	0.94	1.05	1.76	1.05	1.19	1.97	9.48	15.12	12.02
	25-29	0.49	0.49	0.93	0.53	0.55	0.97	14.10	19.03	19.22
	30-34	0.44	0.42	0.84	0.46	0.49	0.84	15.54	19.65	*
	35-39	0.37	0.35	0.68	0.38	0.38	0.70	*	*	*
	40-49	0.30	0.27	0.55	0.30	0.28	0.55	17.83	*	*
	50-59	0.40	0.35	0.76	0.40	0.36	0.77	*	*	*
	60 and over	0.89	1.07	1.53	0.89	1.08	1.53	*	*	*

Remark : * C.V.more than 20%

CHAPTER 3 MAJOR FINDINGS

3.1 Response Rate

Table 3.1 Sample Size and Response Rate

Enumeration	Area		Region					Total
	Municipal	Non-municipal	Bangkok	Central	North	Northeast	South	
Response	41,505	31,879	3,650	22,211	16,325	18,791	12,407	73,384
Refusal	499	109	305	248	9	16	30	608
Not contact	1,615	654	332	1,341	74	158	364	2,269
Unoccupied/ not household	4,659	2,007	419	2,261	1,321	1,503	1,162	6,666
other	682	271	94	363	127	172	197	953
Household sample	48,960	34,920	4,800	26,424	17,856	20,640	14,160	83,880
Household RR (%) ¹	94	97	83	92	99	98	95	95

¹ Calculated household response rate by : (Number of complete HH x 100) / (Number of complete HH) + (Number of refusal HH) + (Number of not contact HH) + (Number of other HH)

3.2 Characteristics of Survey Respondent

Table 3.2 Characteristics of Survey Respondent

Characteristics	Unweighted sample count	Weighted population estimates		
		Number	95% Confidence Interval	
			Upper bound	Lower bound
Whole Kingdom	183,644	56,003,156	55,319,693	56,686,619
15-17	8,538	2,696,031	2,610,846	2,781,216
18-19	4,947	1,880,006	1,803,960	1,956,052
20-24	10,816	4,956,678	4,790,270	5,123,086
25-29	12,123	4,820,740	4,668,004	4,973,476
30-34	13,589	4,697,261	4,542,400	4,852,122
35-39	15,176	5,072,672	4,925,041	5,220,303
40-49	35,696	10,750,328	10,541,217	10,959,439
50-59	36,524	9,780,204	9,608,055	9,952,353
60 Y up	46,235	11,349,236	11,159,726	11,538,746
Male	85,530	27,049,115	26,686,893	27,411,337
15-17	4,320	1,368,822	1,310,494	1,427,150
18-19	2,612	951,383	898,666	1,004,100
20-24	5,458	2,497,823	2,386,843	2,608,803
25-29	5,982	2,429,004	2,336,730	2,521,278
30-34	6,522	2,348,939	2,255,335	2,442,543
35-39	7,274	2,496,371	2,407,199	2,585,543
40-49	16,495	5,204,411	5,084,772	5,324,050
50-59	16,583	4,652,269	4,549,639	4,754,899
60 Y up	20,284	5,100,093	5,001,915	5,198,271
Femal	98,114	28,954,041	28,580,923	29,327,159
15-17	4,218	1,327,209	1,271,602	1,382,816
18-19	2,335	928,623	876,804	980,442
20-24	5,358	2,458,855	2,359,231	2,558,479
25-29	6,141	2,391,736	2,295,172	2,488,300
30-34	7,067	2,348,322	2,250,995	2,445,649
35-39	7,902	2,576,301	2,483,306	2,669,296
40-49	19,201	5,545,917	5,422,866	5,668,968
50-59	19,941	5,127,935	5,028,116	5,227,754
60 Y up	25,951	6,249,143	6,132,664	6,365,622

Table 3.2 Characteristics of Survey Respondent (cont.)

Characteristics	Unweighted sample count	Weighted population estimates		
		Number	95% Confidence Interval	
			Upper bound	Lower bound
Municipal	101,769	25,454,523	24,898,689	26,010,357
15-17	4,434	1,084,725	1,027,745	1,141,705
18-19	2,724	785,712	741,445	829,979
20-24	6,262	2,215,767	2,107,417	2,324,117
25-29	6,931	2,452,622	2,332,879	2,572,365
30-34	7,795	2,411,505	2,287,728	2,535,282
35-39	8,631	2,549,813	2,433,229	2,666,397
40-49	19,556	5,008,348	4,845,196	5,171,500
50-59	19,822	4,277,325	4,150,495	4,404,155
60 Y up	25,614	4,668,706	4,540,232	4,797,180
Male	46,731	12,173,909	11,880,966	12,466,852
15-17	2,225	541,757	503,057	580,457
18-19	1,431	390,849	359,451	422,247
20-24	3,107	1,099,654	1,026,870	1,172,438
25-29	3,351	1,209,776	1,141,042	1,278,510
30-34	3,682	1,180,957	1,106,053	1,255,861
35-39	4,126	1,244,938	1,175,619	1,314,257
40-49	9,026	2,419,228	2,327,485	2,510,971
50-59	8,797	2,018,559	1,944,023	2,093,095
60 Y up	10,986	2,068,191	2,003,556	2,132,826
Female	55,038	13,280,614	11,880,966	12,466,852
15-17	2,209	542,968	507,660	578,276
18-19	1,293	394,863	364,815	424,911
20-24	3,155	1,116,113	1,055,286	1,176,940
25-29	3,580	1,242,846	1,165,021	1,320,671
30-34	4,113	1,230,548	1,157,011	1,304,085
35-39	4,505	1,304,875	1,232,853	1,376,897
40-49	10,530	2,589,120	2,492,880	2,685,360
50-59	11,025	2,258,766	2,186,501	2,331,031
60 Y up	14,628	2,600,515	2,521,213	2,679,817

Table 3.2 Characteristics of Survey Respondent (cont.)

Characteristics	Unweighted sample count	Weighted population estimates		
		Number	95% Confidence Interval	
			Upper bound	Lower bound
Non-Municipal	81,875	30,548,633	30,150,927	30,946,339
15-17	4,104	1,611,306	1,547,984	1,674,628
18-19	2,223	1,094,294	1,032,461	1,156,127
20-24	4,554	2,740,911	2,614,610	2,867,212
25-29	5,192	2,368,118	2,273,304	2,462,932
30-34	5,794	2,285,756	2,192,690	2,378,822
35-39	6,545	2,522,859	2,432,288	2,613,430
40-49	16,140	5,741,980	5,611,179	5,872,781
50-59	16,702	5,502,879	5,386,477	5,619,281
60 Y up	20,621	6,680,530	6,541,215	6,819,845
Male	38,799	14,875,206	14,662,158	15,088,254
15-17	2,095	827,065	783,424	870,706
18-19	1,181	560,534	518,187	602,881
20-24	2,351	1,398,169	1,314,389	1,481,949
25-29	2,631	1,219,228	1,157,663	1,280,793
30-34	2,840	1,167,982	1,111,847	1,224,117
35-39	3,148	1,251,433	1,195,340	1,307,526
40-49	7,469	2,785,183	2,708,393	2,861,973
50-59	7,786	2,633,710	2,563,160	2,704,260
60 Y up	9,298	3,031,902	2,958,001	3,105,803
Female	43,076	15,673,427	15,448,203	15,898,651
15-17	2,009	784,241	741,282	827,200
18-19	1,042	533,760	491,542	575,978
20-24	2,203	1,342,742	1,263,844	1,421,640
25-29	2,561	1,148,890	1,091,725	1,206,055
30-34	2,954	1,117,774	1,054,018	1,181,530
35-39	3,397	1,271,426	1,212,597	1,330,255
40-49	8,671	2,956,797	2,880,119	3,033,475
50-59	8,916	2,869,169	2,800,309	2,938,029
60 Y up	11,323	3,648,628	3,563,314	3,733,942

3.3 Major Findings

This chapter presents a summary of the results of the labor force survey conducted nation-wide during the 1-12 of July - September 2017 which is the third quarter of the year. The results obtained from this survey showed the number of employed, unemployed and interesting characteristics of the labor force during July - September 2017.

The number of population base used in the estimation procedure was changed from the survey round 1 in February, 1995 to the new series of Population Projection for Thailand, 2010-2040 which was revised by Quality of Life and Social Development Office, National Economic and Social Development Board.

3.3.1 Structure of the labor force

The total estimated population of about 38.2 million, were in the labor force. Of these, about 54.9% were residing in non-municipal areas and about 54.5% were males.

The “current labor force”, that is the currently active; either employed or was available for employment during July - September 2017, was about 38.1 million. Since the survey period was in the agricultural season, the number of the

seasonally inactive labor force was about 68,400 persons. This number will increase when the survey is conducted in non-agricultural season.

FIGURE 3.1 NUMBER OF EMPLOYED PERSONS BY REGION

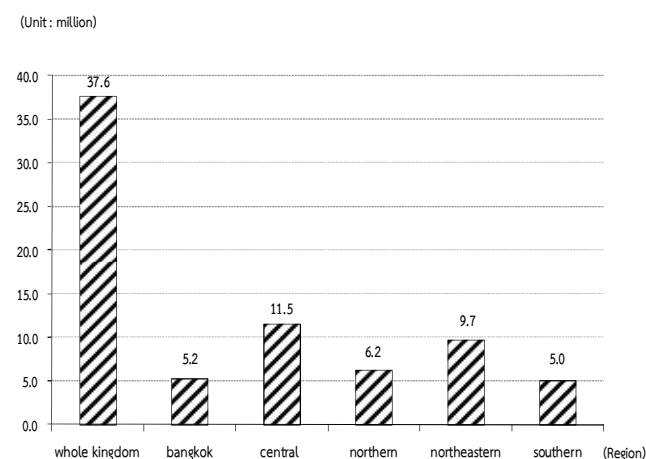

The current labor force was largely employed, however around 1.2% or about 0.45 million were unemployed. Of these, 0.2% were looking for jobs and the rest 1.0% were not, but available for work.

There were about 17.8 million persons, aged 15 years and over or 31.9% not in the labor force. With these, about 5.3 million were housewives, 4.3 million were students and 6.4 million were children/older/ill or disable people and others 1.8 million.

TABLE 3.3 NUMBER AND PERCENTAGE OF POPULATION BY LABOR FORCE STATUS, AREA AND SEX

LABOR FORCE STATUS	Whole kingdom			Municipal areas			Non - municipal areas		
	Total	Male	Female	Total	Male	Female	Total	Male	Female
	Number ('000)								
Persons over 15 years	56,003.2	27,049.1	28,954.0	25,454.5	12,173.9	13,280.6	30,548.6	14,875.2	15,673.4
Total labor force	38,167.9	20,819.8	17,348.1	17,219.0	9,216.2	8,002.7	20,948.9	11,603.6	9,345.4
Current labor force	38,099.5	20,779.2	17,320.3	17,204.6	9,208.2	7,996.5	20,894.9	11,571.0	9,323.9
-Employed	37,646.9	20,531.6	17,115.3	16,999.3	9,091.7	7,907.7	20,647.6	11,440.0	9,207.6
At work	37,469.3	20,429.7	17,039.7	16,954.6	9,066.6	7,888.0	20,514.8	11,363.1	9,151.7
With job but not at work	177.6	102.0	75.6	44.8	25.1	19.7	132.8	76.9	55.9
-Unemployed	452.6	247.6	205.0	205.3	116.5	88.8	247.3	131.0	116.3
Looking for a job	83.1	48.9	34.3	42.4	27.8	14.6	40.7	21.1	19.6
Not looking /Available for work	369.5	198.7	170.8	162.9	88.7	74.2	206.6	110.0	96.6
Seasonally inactive labor force	68.4	40.6	27.8	14.4	8.1	6.3	54.1	32.6	21.5
Not in labor force > 15 years of age	17,835.3	6,229.3	11,606.0	8,235.6	2,957.7	5,277.9	9,599.7	3,271.7	6,328.1
Household work	5,285.9	287.4	4,998.5	2,413.3	151.5	2,261.9	2,872.6	136.0	2,736.6
Studies	4,349.6	2,054.3	2,295.2	2,148.1	1,015.7	1,132.4	2,201.5	1,038.6	1,162.9
Too young/old or incapable to	6,413.6	2,806.7	3,606.9	2,617.0	1,146.4	1,470.6	3,796.5	1,660.3	2,136.3
Others	1,786.2	1,080.9	705.3	1,057.1	644.0	413.0	729.1	436.8	292.3
	Percentage								
Persons over 15 years	100.0	100.0	100.0	100.0	100.0	100.0	100.0	100.0	100.0
Total labor force	68.1	77.0	59.9	67.7	75.7	60.3	68.6	78.0	59.6
Current labor force	68.0	76.8	59.8	67.6	75.6	60.2	68.4	77.8	59.5
-Employed	67.2	75.9	59.1	66.8	74.7	59.5	67.6	76.9	58.8
At work	66.9	75.5	58.9	66.6	74.5	59.4	67.2	76.4	58.4
With job but not at work	0.3	0.4	0.3	0.2	0.2	0.2	0.4	0.5	0.4
-Unemployed	0.8	0.9	0.7	0.8	1.0	0.7	0.8	0.9	0.7
Looking for a job	0.1	0.2	0.1	0.2	0.2	0.1	0.1	0.1	0.1
Not looking /Available for work	0.7	0.7	0.6	0.6	0.7	0.6	0.7	0.7	0.6
Seasonally inactive labor force	0.1	0.2	0.1	0.1	0.1	0.1	0.2	0.2	0.1
Not in labor force > 15 years of age	31.9	23.0	40.1	32.4	24.3	39.7	31.4	22.0	40.4
Household work	9.4	1.1	17.3	9.5	1.2	17.0	9.4	0.9	17.5
Studies	7.8	7.6	7.9	8.4	8.3	8.5	7.2	7.0	7.4
Too young/old or incapable to	11.5	10.4	12.5	10.3	9.4	11.1	12.4	11.2	13.6
Others	3.2	4.0	2.4	4.2	5.3	3.1	2.4	2.9	1.9

TABLE 3.4 NUMBER AND PERCENTAGE OF POPULATION BY LABOR FORCE STATUS, SEX, REGION AND AREA

Labor Force Status and Sex	Whole Kingdom		Bangkok		Central Region		Northern Region		Northeastern Region		Southern Region					
	Total	M.A.	Non-M.A.	Total	M.A.	Non-M.A.	Total	M.A.	Non-M.A.	Total	M.A.	Non-M.A.				
	Number ('000)															
Total	56,003.2	25,454.5	30,548.6	7,570.8	16,657.1	7,702.8	8,954.3	9,493.4	3,325.9	6,167.5	14,949.3	4,376.9	10,572.4	7,332.6	2,478.1	4,854.5
In the labor force	38,167.9	17,219.0	20,948.9	5,294.5	11,606.5	5,316.1	6,290.4	6,322.4	2,166.2	4,156.2	9,822.7	2,735.2	7,087.5	5,121.9	1,707.1	3,414.8
Not in the labor force over 15 years	17,835.3	8,235.6	9,599.7	2,276.3	5,050.6	2,386.7	2,663.9	3,171.0	1,159.8	2,011.3	5,126.6	1,641.7	3,484.9	2,210.8	771.1	1,439.7
Male	27,049.1	12,173.9	14,875.2	3,635.3	8,083.0	3,703.4	4,379.6	4,574.9	1,571.4	3,003.6	7,183.2	2,081.7	5,101.5	3,572.7	1,182.2	2,390.6
In the labor force	20,819.8	9,216.2	11,603.6	2,826.7	6,319.3	2,865.6	3,453.8	3,443.0	1,138.5	2,304.5	5,368.9	1,472.3	3,896.7	2,861.9	913.2	1,948.6
Not in the labor force over 15 years	6,229.3	2,957.7	3,271.7	808.5	1,763.7	837.9	925.8	1,132.0	432.9	699.1	1,814.2	609.4	1,204.8	710.9	268.9	442.0
Female	28,954.0	13,280.6	15,673.4	3,935.5	8,574.1	3,999.4	4,574.7	4,918.5	1,754.5	3,164.0	7,766.1	2,295.2	5,470.9	3,759.9	1,296.0	2,463.9
In the labor force	17,348.1	8,002.7	9,345.4	2,467.8	5,287.1	2,450.6	2,836.6	2,879.4	1,027.7	1,851.8	4,453.8	1,262.9	3,190.8	2,260.0	793.8	1,466.2
Not in the labor force over 15 years	11,606.0	5,277.9	6,328.1	1,467.7	3,286.9	1,548.9	1,738.1	2,039.1	726.9	1,312.2	3,312.4	1,032.3	2,280.0	1,499.9	502.1	997.7
	Percentage															
Total	100.0	100.0	100.0	100.0	100.0	100.0	100.0	100.0	100.0	100.0	100.0	100.0	100.0	100.0	100.0	100.0
In the labor force	68.2	67.7	68.6	69.9	69.7	69.0	70.3	66.6	65.1	67.4	65.7	62.5	67.0	69.9	68.9	70.3
Not in the labor force over 15 years	31.9	32.4	31.4	30.1	30.3	31.0	29.8	33.4	34.9	32.6	34.3	37.5	33.0	30.2	31.1	29.7
Male	100.0	100.0	100.0	100.0	100.0	100.0	100.0	100.0	100.0	100.0	100.0	100.0	100.0	100.0	100.0	100.0
In the labor force	77.0	75.7	78.0	77.8	78.2	77.4	78.9	75.3	72.5	76.7	74.7	70.7	76.4	80.1	77.3	81.5
Not in the labor force over 15 years	23.0	24.3	22.0	22.2	21.8	22.6	21.1	24.7	27.6	23.3	25.3	29.3	23.6	19.9	22.8	18.5
Female	100.0	100.0	100.0	100.0	100.0	100.0	100.0	100.0	100.0	100.0	100.0	100.0	100.0	100.0	100.0	100.0
In the labor force	59.9	60.3	59.6	62.7	61.7	61.3	62.0	58.5	58.6	58.5	57.4	55.0	58.3	60.1	61.3	59.5
Not in the labor force over 15 years	40.1	39.7	40.4	37.3	38.3	38.7	38.0	41.5	41.4	41.5	42.7	45.0	41.7	39.9	38.8	40.5

3.3.2 Labor force participation

Table 3.5 shows the labor force participation rate, which was 68.2%. The participation rate was defined as the percentage of the population in the total labor force to the population 15 years

and over. It was observed the participation rate in non-municipal areas was higher than municipal areas (68.6% compared with 67.7%).

TABLE 3.5 LABOR FORCE PARTICIPATION RATES BY AGE GROUP, SEX, REGION AND AREA

Age group (Years) and sex	(Percentage)															
	Whole kingdom			Bangkok	Central region			Northern region			Northeastern region			Southern region		
	Total	M.A.	Non-M.A.		Total	M.A.	Non-M.A.	Total	M.A.	Non-M.A.	Total	M.A.	Non-M.A.	Total	M.A.	Non-M.A.
Total	68.2	67.7	68.6	69.9	69.7	69.0	70.3	66.6	65.1	67.4	65.7	62.5	67.0	69.9	68.9	70.3
15-19	18.5	15.0	21.0	13.3	20.1	17.6	22.0	18.5	14.5	20.6	17.3	11.4	19.7	21.8	19.3	23.1
20-24	62.8	57.7	66.8	51.8	67.2	64.2	69.8	61.8	55.9	65.1	61.2	52.7	64.8	67.2	65.2	68.3
25-29	86.0	87.1	84.8	87.8	88.0	88.5	87.6	86.3	86.7	86.1	81.1	81.1	81.1	84.7	87.0	83.5
30-34	88.2	89.2	87.3	91.2	88.7	87.9	89.4	88.3	89.8	87.5	85.9	84.6	86.4	86.0	89.7	84.0
35-39	89.5	89.7	89.3	91.6	89.5	88.5	90.4	89.2	90.0	88.8	88.6	87.8	88.9	88.5	89.3	88.0
40-49	88.0	87.0	88.9	86.2	87.0	86.6	87.3	88.9	88.7	88.9	89.1	87.2	89.9	89.2	88.2	89.7
50-59	80.2	77.5	82.4	73.0	76.8	74.9	78.4	83.3	82.3	83.9	83.4	82.2	83.9	82.7	80.7	83.6
60 and over	35.9	30.4	39.8	22.9	31.1	27.9	33.6	38.4	35.5	39.9	40.8	35.6	42.8	39.6	33.9	42.4
Male	77.0	75.7	78.0	77.8	78.2	77.4	78.9	75.3	72.5	76.7	74.7	70.7	76.4	80.1	77.3	81.5
15-19	24.1	18.8	27.7	19.0	24.7	21.2	27.5	23.5	16.6	27.1	22.5	15.1	25.6	30.3	23.5	33.5
20-24	72.4	64.2	78.8	55.1	73.9	71.5	76.0	72.5	64.7	76.7	74.7	61.5	80.1	78.8	70.6	82.9
25-29	92.7	92.3	93.1	92.1	93.0	93.3	92.7	94.0	91.5	95.3	89.9	87.8	90.8	95.4	95.3	95.4
30-34	95.5	96.6	94.5	97.5	96.1	96.5	95.8	95.5	96.0	95.1	92.0	92.8	91.7	95.8	97.4	95.0
35-39	96.1	96.0	96.2	98.4	95.2	94.3	96.1	96.3	95.5	96.6	94.5	92.8	95.2	97.5	97.0	97.8
40-49	95.4	95.3	95.6	95.7	95.2	95.0	95.4	94.4	94.5	94.3	95.3	94.8	95.6	97.0	96.6	97.3
50-59	90.7	88.5	92.3	84.1	88.2	87.3	89.0	93.0	91.3	93.9	92.8	92.4	93.0	93.8	92.4	94.4
60 and over	46.5	38.3	52.2	29.1	40.3	34.5	44.7	49.4	44.7	51.8	53.2	46.0	56.1	50.6	41.2	55.0
Female	59.9	60.3	59.6	62.7	61.7	61.3	62.0	58.5	58.6	58.5	57.4	55.0	58.3	60.1	61.3	59.5
15-19	12.8	11.1	14.0	7.7	15.3	14.1	16.3	13.3	12.5	13.7	11.8	7.7	13.5	13.0	15.1	11.9
20-24	53.0	51.3	54.4	48.4	60.1	56.9	63.0	50.9	47.4	53.1	48.0	44.3	49.5	55.4	59.9	52.9
25-29	79.1	82.0	75.9	83.9	82.8	83.6	82.0	78.4	81.9	76.4	72.3	74.5	71.3	73.8	78.9	71.1
30-34	81.0	82.1	79.7	85.5	81.2	79.4	82.9	80.9	83.5	79.5	79.6	76.3	80.9	75.7	82.0	72.1
35-39	83.1	83.8	82.4	85.1	83.9	82.9	84.7	82.3	84.7	81.0	83.0	83.1	83.0	79.5	82.0	78.2
40-49	81.0	79.2	82.6	77.0	79.0	78.6	79.4	83.8	83.6	83.9	83.5	80.6	84.7	81.8	80.5	82.5
50-59	70.8	67.7	73.2	62.8	66.6	64.0	68.7	74.7	74.5	74.8	74.8	73.1	75.6	72.3	70.2	73.4
60 and over	27.2	24.0	29.5	18.1	23.9	22.8	24.8	29.0	27.9	29.6	30.3	27.1	31.7	30.8	28.3	32.1

The participation rates were relatively high in most aged-group, except the student group, aged 15-19 years, however they could also help family in their own account business. Particularly, agriculture households with farming business residing in non-municipal area. It was observed that higher participation rate in non-municipal areas than in municipal areas, where students mostly study only .

FIGURE 3.2 LABOR FORCE PARTICIPATION RATES BY AGE GROUP (YEARS)

Unit : percentage

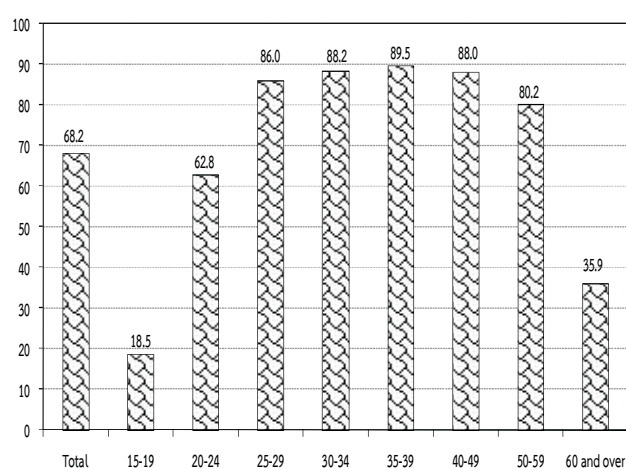

Considering sex differentials, it is found that males participated in the labor force more than females (77.0% and 59.9% respectively) . It was true in both areas and in every region.

Table 3.6 presents the participation rates with marital status, the separated participated in the labor force with the highest rate (79.2%). Male and female with separated status participated in labour force with highest rate of 85.1% and 74.9% respectively. Considering by area, male with separated status in municipal participated in the labour force lower than those of in non-municipal area (84.0% and 86.1%, respectively) and female with separated status in municipal participated in the labour force was equal those of in non-municipal area (74.9%). (Excluding the smallest number of unknown current marital status).

TABLE 3.6 LABOR FORCE PARTICIPATION RATES BY MARITAL STATUS, SEX AND AREA

(Percentage)

Area and sex	Total	Marital status					
		Single	Married	Widowed	Divorced	Separated	Married do not know status
Total	68.2	58.4	76.0	30.1	78.1	79.2	67.3
Male	77.0	63.4	85.0	32.4	84.3	85.1	27.7
Female	59.9	52.1	67.3	29.6	74.2	74.9	92.9
Municipal areas	67.7	61.4	74.6	29.4	76.5	78.6	68.2
Male	75.7	65.0	83.2	28.4	83.5	84.0	-
Female	60.3	57.6	66.1	29.7	72.4	74.9	100.0
Non-municipal areas	68.6	54.9	77.1	30.6	79.7	79.8	66.4
Male	78.0	61.9	86.3	35.2	84.9	86.1	45.4
Female	59.6	44.8	68.2	29.5	76.1	74.9	84.5

Table 3.7 illustrates the participation rates by educational attainment, area and sex. It shows that persons with higher education, primary education and upper secondary education were in labour force. Those who incompleted primary level and lower secondary level seemed to be still in school and taking up employment.

The participation rates in non-municipal areas were higher than in municipal areas; except no schooling and upper secondary level (Teacher training).

FIGURE 3.3 LABOR FORCE PARTICIPATION RATES BY LEVEL OF EDUCATIONAL ATTAINMENT

Unit : percentage

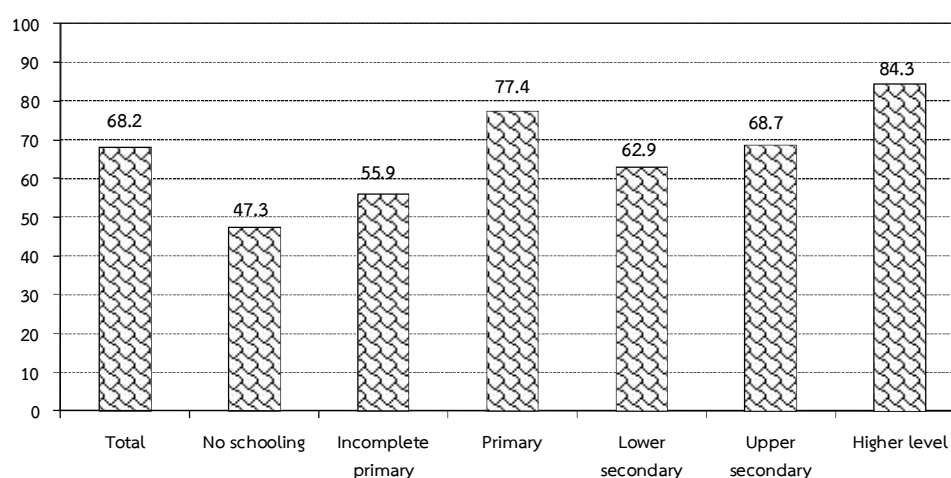

TABLE 3.7 LABOR FORCE PARTICIPATION RATES BY LEVEL OF EDUCATIONAL ATTAINMENT, AREA AND SEX

(Percentage)

Area and sex	Level of educational attainment												
	Total	No schooling	Incomplete primary	Primary	Lower secondary	Upper secondary level			Higher level			Others ^{1/}	Unknown
					General/academic	Vocational	Teacher training	Academic	Higher technical education	Teacher training			
Total	68.2	47.3	55.9	77.4	62.9	67.7	72.0	69.3	85.7	85.2	74.2	92.7	79.3
Male	77.0	62.3	67.4	84.7	72.5	76.5	77.1	75.9	88.6	91.6	70.1	97.2	84.3
Female	59.9	39.0	47.0	69.5	51.7	59.1	65.1	63.4	83.5	77.8	76.4	87.1	72.0
M.A.	67.7	51.1	50.9	74.2	62.8	63.2	71.2	59.2	84.5	83.3	67.7	92.4	78.6
Male	75.7	68.9	62.4	82.2	71.4	71.5	76.4	61.1	87.2	89.4	63.7	99.1	82.8
Female	60.3	40.9	42.8	66.1	52.9	54.9	64.9	52.5	82.2	76.4	69.6	85.0	71.8
Non-M.A.	68.6	45.0	58.4	79.4	63.0	72.4	73.1	75.3	88.7	87.7	82.1	92.9	80.4
Male	78.0	58.1	69.8	86.2	73.4	81.7	78.1	100.0	92.4	94.3	77.0	96.0	87.0
Female	59.6	37.9	49.3	71.7	50.8	63.4	65.6	65.3	86.2	79.7	84.9	88.9	72.4

^{1/} Including short course vocational

3.3.3 Employed labor force

3.3.3.1 Work status : Table 3.8 illustrated that almost half (about 47.7%) of the total employed person were employees. Of these member 4 out of 5 were employees of private sector, followed by own account workers (31.6%). The unpaid family workers and employer accounted for 17.8% and 2.7% of the total employed, while the percentage of members of producers' cooperatives was very small of about 0.2% of the total employed persons.

FIGURE 3.4 PERCENTAGE OF EMPLOYED PERSONS BY WORK STATUS

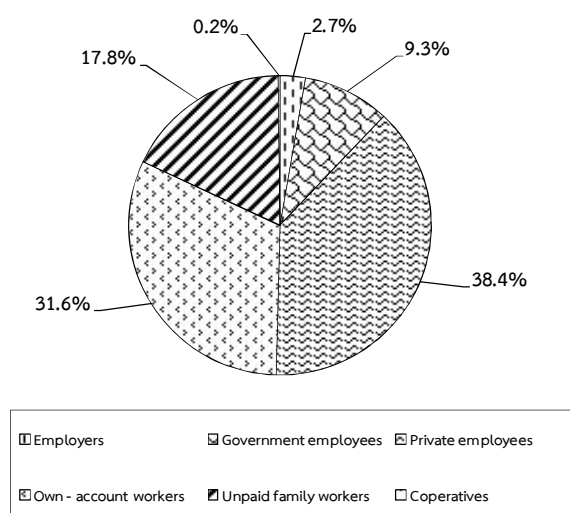

The majority of employed persons in both areas were employees, followed by own account workers. In municipal area, about 57.6% were employees, among these, mostly working in private sector (46.6%). Only 11.0% were government employees, followed by own account workers 26.2%. Non-municipal area, about 39.7% were employees, among these, 31.7% working in private sector. Followed by 36.0% were own account workers. For the proportion of unpaid family workers in municipal area was rather low compared

with non-municipal area (12.6% and 22.1% respectively).

Considering by region, it was found that the percentages of those employed in Bangkok, the Central and the South were employees, followed by own account workers. In contrast, the majority of employed persons in the North and the Northeast were own account workers.

3.3.3.2 Industry : (Table 3.9) About 33.4% of the total employed persons worked in agricultural sector and about 66.6% in non-agricultural sector ; the highest proportions of the employed persons was in wholesale and retail trade (16.4%), followed by, manufacturing (15.9%), accommodation and food service activities (7.2%), construction (5.4%), public administration (4.2%), transportation and storage (3.1%). The rest shared in the other industries.

Most employed persons (85.7%) in municipal area worked in non-agricultural sector, the principal activities were wholesale and retail trade (20.8%), followed by manufacturing (18.8%), accommodation and food service activities (10.5%). And most of those in non-municipal area worked in non-agricultural sector (51.0%).

Considering regional differentials, it showed that the majority of employed persons in the region were in non-agricultural sector, especially the Central (81.8), the South (57.5%), the North (54.5%), and the Northeast (43.5%). It was clearly seen that the majority of employed persons in Bangkok were in non-agricultural sector (99.8%).

TABLE 3.9 NUMBER AND PERCENTAGE OF EMPLOYED PERSONS BY INDUSTRY, REGION AND AREA

INDUSTRY	Whole Kingdom			Bangkok			Central Region			Northern Region			Northeastern Region			Southern Region		
	Total	M.A.	Non-M.A.	Total	Non-M.A.	M.A.	Total	M.A.	Non-M.A.	Total	M.A.	Non-M.A.	Total	M.A.	Non-M.A.	Total	M.A.	Non-M.A.
	Number ('000)																	
Total	37,646.9	16,999.3	20,647.6	5,219.0	11,470.4	5,258.0	6,212.4	2,136.7	4,107.9	9,674.9	2,707.4	6,990.4	5,038.0	1,680.8	3,357.2			
Agricultural	12,556.2	2,429.5	10,126.7	12.3	2,090.2	436.2	1,654.0	557.7	2,286.5	5,469.8	1,083.5	4,386.3	2,139.7	339.8	1,799.9			
Agriculture, forestry and fishing	12,556.2	2,429.5	10,126.7	12.3	2,090.2	436.2	1,654.0	557.7	2,286.5	5,469.8	1,083.5	4,386.3	2,139.7	339.8	1,799.9			
Non-Agricultural	25,090.7	14,569.9	10,520.9	5,206.7	9,380.2	4,821.8	4,558.4	1,579.0	1,821.4	4,205.1	1,623.9	2,604.1	2,898.3	1,341.1	1,557.3			
Mining and quarrying	65.4	25.7	39.6	-	24.9	8.9	16.0	5.6	8.0	8.7	1.8	6.9	18.2	9.5	8.7			
Manufacturing	5,990.4	3,195.5	2,794.9	916.0	3,379.6	1,658.8	1,720.7	261.9	325.2	697.8	196.6	501.2	409.9	162.2	247.8			
Electricity, gas, steam and air conditioning supply	129.8	67.2	62.6	16.1	53.7	23.0	30.8	10.7	13.9	20.4	9.6	10.8	14.9	7.8	7.1			
Water supply; sewerage, waste management and remediation activities	109.3	47.0	62.2	12.8	20.3	8.5	11.8	6.4	15.3	46.5	17.2	29.3	8.0	2.1	5.9			
Construction	2,019.4	901.3	1,118.1	266.0	640.6	274.8	365.8	154.6	264.5	427.3	111.9	315.4	266.3	93.9	172.4			
Wholesale and retail trade; repair of motor vehicles and motorcycles	6,182.4	3,543.2	2,639.2	1,260.7	1,932.4	981.6	950.8	424.9	499.7	1,222.6	501.9	720.7	842.0	374.0	468.0			
Transportation and storage	1,168.3	790.4	377.9	435.6	461.4	231.5	229.9	38.5	35.5	92.6	32.5	60.0	104.8	52.3	52.5			
Accommodation and food service activities	2,716.7	1,782.1	934.7	589.5	911.2	558.7	352.5	188.0	173.4	408.0	202.3	205.7	446.6	243.5	203.1			
Information and communication	195.8	161.0	34.8	107.6	46.0	27.8	18.1	6.6	5.9	14.1	8.8	5.4	15.7	10.3	5.4			
Financial and insurance activities	540.9	395.9	145.0	217.1	157.8	95.0	62.8	33.8	27.1	69.9	28.4	41.5	35.2	21.6	13.6			
Real estate activities	201.9	172.2	29.6	92.2	65.8	48.1	17.7	10.8	1.4	14.2	9.3	4.9	17.4	11.8	5.6			
Professional, scientific and technical activities	352.5	291.7	60.8	179.1	90.3	62.2	28.2	17.3	12.9	16.8	9.2	7.5	36.2	24.0	12.2			
Administrative and support service activities	585.4	439.2	146.2	241.3	192.3	120.8	71.6	24.6	21.5	47.8	20.1	27.7	58.0	32.5	25.5			
Public administration and defence; compulsory social security	1,566.8	775.9	790.9	153.0	476.8	230.0	246.8	142.2	164.5	415.7	154.7	261.0	214.6	96.0	118.6			
Education	1,145.7	629.6	516.1	181.6	299.2	151.6	147.6	95.6	101.7	302.1	132.7	194.7	165.5	76.1	89.5			
Human health and social work activities	689.9	418.4	271.6	135.2	186.2	94.2	92.0	63.2	58.7	157.6	73.6	82.5	89.0	48.9	40.2			
Arts, entertainment and recreation	260.6	136.2	124.4	47.5	96.0	45.5	50.5	17.9	24.7	49.2	12.0	31.5	25.3	10.5	14.9			
Other service activities	832.6	517.9	314.7	174.6	254.4	142.9	111.5	55.6	54.8	174.8	86.6	85.7	118.4	56.2	62.2			
Activities of households as employers ; undifferentiated goods and services producing activities of households for own use	218.7	170.8	47.9	99.2	56.4	32.5	23.9	19.5	12.7	19.0	14.6	11.7	12.0	7.6	4.3			
Activities of extraterritorial organizations and bodies	3.6	3.4	0.2	2.1	-	-	-	1.3	0.2	-	-	-	-	-	-			
Unknown	114.7	105.3	9.4	79.5	34.7	25.3	9.4	-	-	-	-	-	0.4	0.4	-			

TABLE 3.9 NUMBER AND PERCENTAGE OF EMPLOYED PERSONS BY INDUSTRY, REGION AND AREA (Contd.)

INDUSTRY	Whole Kingdom				Bangkok			Central Region			Northern Region			Northeastern Region			Southern Region		
	Total	M.A.	Non-M.A.		Total	M.A.	Non-M.A.	Total	M.A.	Non-M.A.	Total	M.A.	Non-M.A.	Total	M.A.	Non-M.A.	Total	M.A.	Non-M.A.
	Percentage																		
Total	100.0	100.0	100.0	100.0	100.0	100.0	100.0	100.0	100.0	100.0	100.0	100.0	100.0	100.0	100.0	100.0	100.0	100.0	100.0
Agricultural	33.4	14.3	49.0	0.2	18.2	8.3	26.6	45.5	26.1	55.7	56.5	40.1	62.9	42.5	20.2	53.6	42.5	20.2	53.6
Agriculture, forestry and fishing	33.4	14.3	49.0	0.2	18.2	8.3	26.6	45.5	26.1	55.7	56.5	40.1	62.9	42.5	20.2	53.6	42.5	20.2	53.6
Non-Agricultural	66.6	85.7	51.0	99.8	81.8	91.7	73.4	54.5	73.9	44.3	43.5	59.9	37.1	57.5	79.8	46.4	57.5	79.8	46.4
Mining and quarrying	0.2	0.2	0.2	-	0.2	0.2	0.3	0.2	0.3	0.2	0.2	0.1	0.1	0.4	0.6	0.3	0.4	0.6	0.3
Manufacturing	15.9	18.8	13.5	17.6	29.5	31.6	27.7	9.4	12.3	7.9	7.2	7.3	7.2	8.1	9.7	7.4	8.1	9.7	7.4
Electricity, gas, steam and air conditioning supply	0.3	0.4	0.3	0.3	0.5	0.4	0.5	0.4	0.5	0.3	0.2	0.4	0.2	0.3	0.5	0.2	0.3	0.5	0.2
Water supply; sewerage, waste management and remediation activities	0.3	0.3	0.3	0.3	0.2	0.2	0.2	0.4	0.3	0.4	0.5	0.6	0.4	0.2	0.1	0.2	0.5	0.6	0.2
Construction	5.4	5.3	5.4	5.1	5.6	5.2	5.9	6.7	7.2	6.4	4.4	4.1	4.5	5.3	5.6	5.1	4.4	5.3	5.6
Wholesale and retail trade; repair of motor vehicles and motorcycles	16.4	20.8	12.8	24.2	16.9	18.7	15.3	14.8	19.9	12.2	12.6	18.6	10.3	16.7	22.3	13.9	12.6	16.7	22.3
Transportation and storage	3.1	4.7	1.8	8.4	4.0	4.4	3.7	1.2	1.8	0.9	1.0	1.2	0.9	2.1	3.1	1.6	1.0	2.1	3.1
Accommodation and food service activities	7.2	10.5	4.5	11.3	7.9	10.6	5.7	5.8	8.8	4.2	4.2	7.5	3.0	8.9	14.5	6.1	4.2	8.9	14.5
Information and communication	0.5	1.0	0.2	2.1	0.4	0.5	0.3	0.2	0.3	0.1	0.2	0.3	0.1	0.3	0.6	0.2	0.2	0.3	0.6
Financial and insurance activities	1.4	2.3	0.7	4.2	1.4	1.8	1.0	1.0	1.6	0.7	0.7	1.1	0.6	0.7	1.3	0.4	0.7	1.3	0.4
Real estate activities	0.5	1.0	0.1	1.8	0.6	0.9	0.3	0.2	0.5	0.0	0.2	0.4	0.1	0.3	0.7	0.2	0.2	0.3	0.7
Professional, scientific and technical activities	0.9	1.7	0.3	3.4	0.8	1.2	0.5	0.5	0.8	0.3	0.2	0.3	0.1	0.7	1.4	0.4	0.2	0.3	1.4
Administrative and support service activities	1.6	2.6	0.7	4.6	1.7	2.3	1.2	0.7	1.2	0.5	0.5	0.7	0.4	1.2	1.9	0.8	0.5	0.7	1.9
Public administration and defence; compulsory social security	4.2	4.6	3.8	2.9	4.2	4.4	4.0	4.9	6.7	4.0	4.3	5.7	3.7	4.3	5.7	3.5	4.3	5.7	3.5
Education	3.0	3.7	2.5	3.5	2.6	2.9	2.4	3.2	4.5	2.5	3.1	4.6	2.5	3.3	4.5	2.7	3.1	4.5	2.7
Human health and social work activities	1.8	2.5	1.3	2.6	1.6	1.8	1.5	2.0	3.0	1.4	1.6	2.8	1.2	1.8	2.9	1.2	1.6	2.8	1.2
Arts, entertainment and recreation	0.7	0.8	0.6	0.9	0.8	0.9	0.8	0.7	0.8	0.6	0.5	0.6	0.5	0.5	0.6	0.4	0.6	0.5	0.6
Other service activities	2.2	3.1	1.5	3.4	2.2	2.7	1.8	1.8	2.6	1.3	1.8	3.3	1.2	2.4	3.3	1.9	1.8	3.3	1.9
Activities of households as employers ; undifferentiated goods and services producing activities of households for own use	0.6	1.0	0.2	1.9	0.5	0.6	0.4	0.5	0.9	0.3	0.2	0.4	0.1	0.2	0.5	0.1	0.2	0.5	0.1
Activities of wxtraterritorial organizations and bodies	0.0	0.0	0.0	0.0	-	-	-	0.0	0.1	0.0	-	-	-	-	-	-	-	-	-
Unknown	0.3	0.6	0.1	1.5	0.3	0.5	0.2	-	-	-	-	-	-	0.0	0.0	-	0.0	0.0	0.0

TABLE 3.10 NUMBER AND PERCENTAGE OF EMPLOYED PERSONS BY OCCUPATION, REGION AND AREA

OCCUPATION	Whole Kingdom			Bangkok			Central Region			Northern Region			Northeastern Region			Southern Region				
	Total	M.A.	Non-M.A.	Total	M.A.	Non-M.A.	Total	M.A.	Non-M.A.	Total	M.A.	Non-M.A.	Total	M.A.	Non-M.A.	Total	M.A.	Non-M.A.		
	Number ('000)																			
Total	37,646.9	16,999.3	20,647.6	5,219.0	11,470.4	5,258.0	6,212.4	6,244.7	2,136.7	4,107.9	9,674.9	2,704.8	6,970.1	5,038.0	1,680.8	3,357.2	1,408.7	901.9	506.8	
Manage, senior officials and legislator	2,080.0	1,343.3	736.6	583.4	597.9	317.0	280.9	279.3	145.9	133.4	387.3	174.2	213.0	232.1	122.8	109.4	1,541.4	982.6	558.8	
Professionals	1,741.1	1,202.1	539.0	588.8	648.5	347.8	300.7	162.8	90.2	72.5	189.2	94.1	95.1	151.8	81.2	70.6	7,459.2	4,443.7	3,015.5	
Technicians and associate professionals	11,660.2	2,281.0	9,379.2	23.2	1,745.4	379.6	1,365.9	2,570.8	497.0	2,073.8	5,305.7	1,058.2	4,247.4	2,015.1	323.0	1,692.1	1,407.3	1,098.4	1,338.1	
Clerks	4,118.0	2,046.5	2,071.5	579.5	1,513.3	723.8	789.5	709.8	283.1	426.7	790.9	236.4	554.5	524.5	223.6	300.9	Service workers and shop and market sales workers	3,247.7	1,407.3	1,840.4
Service workers and shop and market sales workers	3,590.2	1,983.7	1,606.6	654.9	1,995.8	973.4	1,022.3	295.5	139.3	156.2	407.4	122.8	284.5	236.7	93.2	143.5	Skilled agricultural and fishery workers	4,443.7	3,015.5	1,428.2
Craftsmen and related trades workers	3,970.9	1,745.9	2,224.9	462.3	1,482.2	611.2	871.0	763.5	271.1	492.4	748.1	222.0	526.1	514.8	179.5	335.4	Plant and machine operators and assemblers	47.7	8.7	39.0
Elementary occupations	77.4	68.7	8.7	47.7	26.8	20.0	6.8	-	-	-	-	-	-	2.9	1.0	1.9	Workers not classifiable by occupation	68.7	8.7	60.0
Workers not classifiable by occupation																				
Total	100.0	100.0	100.0	100.0	100.0	100.0	100.0	100.0	100.0	100.0	100.0	100.0	100.0	100.0	100.0	100.0	Percentage	Percentage	Percentage	Percentage
Manage, senior officials and legislator	3.7	5.3	2.5	8.9	3.6	4.2	3.1	2.5	3.5	2.0	2.7	3.1	2.5	2.3	3.3	1.8	Manage, senior officials and legislator	5.3	2.5	8.9
Professionals	5.5	7.9	3.6	11.2	5.2	6.0	4.5	4.5	6.8	3.3	4.0	6.4	3.1	0.0	0.0	0.0	Professionals	7.9	3.6	11.2
Technicians and associate professionals	4.6	7.1	2.6	11.3	5.7	6.6	4.8	2.6	4.2	1.8	2.0	3.5	1.4	4.6	7.3	3.3	Technicians and associate professionals	7.1	2.6	11.3
Clerks	4.1	5.8	2.7	7.8	5.3	6.2	4.6	2.9	4.2	2.2	1.9	3.0	1.5	3.2	4.8	2.4	Clerks	5.8	2.7	7.8
Service workers and shop and market sales workers	19.8	26.1	14.6	27.0	21.2	25.5	17.7	18.0	25.5	14.2	14.5	23.4	11.1	21.5	31.0	16.8	Service workers and shop and market sales workers	26.1	14.6	27.0
Skilled agricultural and fishery workers	31.0	13.4	45.4	0.4	15.2	7.2	22.0	41.2	23.3	50.5	54.8	39.1	60.9	40.0	19.2	50.4	Skilled agricultural and fishery workers	13.4	45.4	60.8
Craftsmen and related trades workers	10.9	12.0	10.0	11.1	13.2	13.8	12.7	11.4	13.3	10.4	8.2	8.7	8.0	10.4	13.3	9.0	Craftsmen and related trades workers	12.0	10.0	11.1
Plant and machine operators and assemblers	9.5	11.7	7.8	12.6	17.4	18.5	16.5	4.7	6.5	3.8	4.2	4.5	4.1	4.7	5.6	4.3	Plant and machine operators and assemblers	11.7	7.8	12.6
Elementary occupations	10.6	10.3	10.8	8.9	12.9	11.6	14.0	12.2	12.7	12.0	7.7	8.2	7.6	10.2	10.7	10.0	Elementary occupations	10.3	10.8	10.8
Workers not classifiable by occupation	0.2	0.4	0.0	0.9	0.2	0.4	0.1	-	-	-	-	-	-	0.1	0.1	0.1	Workers not classifiable by occupation	0.4	0.0	0.9

TABLE 3.11 NUMBER AND PERCENTAGE OF EMPLOYED PERSON BY LEVEL OF EDUCATIONAL ATTAINMENT, REGION AND AREA

LEVEL OF EDUCATIONAL ATTAINMENT	Whole Kingdom			Bangkok			Central Region			Northern Region			Northeastern Region			Southern Region		
	Total	M.A.	Non-M.A.	Total	Non-M.A.	M.A.	Total	M.A.	Non-M.A.	Total	M.A.	Non-M.A.	Total	M.A.	Non-M.A.	Total	M.A.	Non-M.A.
	Number ('000)																	
Total	37,646.9	16,999.3	20,647.6	5,219.0	11,470.4	5,258.0	6,212.4	6,244.7	2,136.7	4,107.9	9,674.9	2,704.8	6,970.1	5,038.0	1,680.8	3,357.2		
No schooling	1,096.7	450.7	646.0	78.8	371.9	192.6	179.3	402.1	113.5	288.7	80.0	17.0	63.0	163.9	48.8	115.1		
Incomplete primary	7,474.6	2,325.8	5,148.9	336.9	1,738.9	604.5	1,134.4	1,736.9	510.2	1,226.6	2,841.3	661.2	2,180.1	820.6	212.8	607.7		
Primary	8,343.7	3,068.2	5,275.5	843.9	2,227.9	915.0	1,312.9	1,219.9	325.9	894.0	2,776.3	665.5	2,110.8	1,275.8	318.0	957.8		
Lower Secondary	6,322.1	2,807.4	3,514.7	840.3	2,268.7	1,015.4	1,253.3	918.9	303.1	615.8	1,447.4	374.4	1,073.0	846.9	274.3	572.6		
Upper Secondary Level	6,152.5	3,060.2	3,092.3	882.5	2,085.9	1,036.3	1,049.6	915.9	361.9	554.0	1,376.9	450.9	926.0	891.4	328.7	562.7		
General/Academic	4,742.6	2,259.8	2,482.8	589.5	1,536.8	762.9	773.9	729.7	277.8	451.9	1,186.2	382.9	803.3	700.4	246.7	453.7		
Vocational	1,407.2	799.6	607.6	292.5	547.8	273.3	274.4	185.2	83.7	101.5	190.7	68.0	122.7	191.0	82.0	109.0		
Teacher Training	2.8	0.9	1.9	0.5	1.3	0.0	1.3	1.0	0.4	0.6	-	-	-	-	-	-		
Higher Level	7,978.6	5,131.1	2,847.5	2,220.9	2,583.0	1,377.4	1,205.6	1,027.4	513.6	513.9	1,152.9	535.9	617.1	994.4	483.4	511.0		
Academic	5,141.8	3,596.2	1,545.7	1,802.1	1,586.3	886.1	700.2	606.7	320.3	286.4	562.2	287.0	275.3	584.5	300.7	283.8		
Higher Technical Education	2,066.9	1,147.9	919.1	331.8	804.4	402.3	402.1	287.1	130.1	157.0	366.9	159.6	207.3	276.8	124.2	152.6		
Teacher Training	769.8	387.1	382.7	87.0	192.3	89.0	103.3	133.6	63.2	70.4	223.8	89.4	134.5	133.1	58.5	74.6		
Others	97.3	41.1	56.3	-	63.4	31.1	32.3	20.5	7.8	12.7	-	-	-	13.5	2.2	11.3		
Unknown	181.3	114.9	66.5	15.7	130.7	85.6	45.1	3.1	0.9	2.3	0.2	-	0.2	31.6	12.8	18.9		
Total	100.0	100.0	100.0	100.0	100.0	100.0	100.0	100.0	100.0	100.0	100.0	100.0	100.0	100.0	100.0	100.0		
No schooling	2.9	2.7	3.1	1.5	3.2	3.7	2.9	6.4	5.3	7.0	0.8	0.6	0.9	3.3	2.9	3.4		
Incomplete primary	19.9	13.7	24.9	6.5	15.2	11.5	18.3	27.8	23.9	29.9	29.4	24.5	31.3	16.3	12.7	18.1		
Primary	22.2	18.1	25.6	16.2	19.4	17.4	21.1	19.5	15.3	21.8	28.7	24.6	30.3	25.3	18.9	28.5		
Lower Secondary	16.8	16.5	17.0	16.1	19.8	19.3	20.2	14.7	14.2	15.0	15.0	13.8	15.4	16.8	16.3	17.1		
Upper Secondary Level	16.3	18.0	15.0	16.9	18.2	19.7	16.9	14.7	16.9	13.5	14.2	16.7	13.3	17.7	19.6	16.8		
General/Academic	12.6	13.3	12.0	11.3	13.4	14.5	12.5	11.7	13.0	11.0	12.3	14.2	11.5	13.9	14.7	13.5		
Vocational	3.7	4.7	2.9	5.6	4.8	5.2	4.4	3.0	3.9	2.5	2.0	2.5	1.8	3.8	4.9	3.3		
Teacher Training	0.0	0.0	0.0	0.0	0.0	0.0	0.0	0.0	0.0	0.0	-	-	-	-	-	-		
Higher Level	21.2	30.2	13.8	42.6	22.5	26.2	19.4	16.5	24.0	12.5	11.9	19.8	8.9	19.7	28.8	15.2		
Academic	13.7	21.2	7.5	34.5	13.8	16.9	11.3	9.7	15.0	7.0	5.8	10.6	4.0	11.6	17.9	8.5		
Higher Technical Education	5.5	6.8	4.5	6.4	7.0	7.7	6.5	4.6	6.1	3.8	3.8	5.9	3.0	5.5	7.4	4.6		
Teacher Training	2.0	2.3	1.9	1.7	1.7	1.7	1.7	2.1	3.0	1.7	2.3	3.3	1.9	2.6	3.5	2.2		
Others	0.3	0.2	0.3	-	0.6	0.6	0.5	0.3	0.4	0.3	-	-	-	0.3	0.1	0.3		
Unknown	0.5	0.7	0.3	0.3	1.1	1.6	0.7	0.1	0.0	0.1	0.0	-	0.0	0.6	0.8	0.6		

✓ Including short course vocational

3.3.3.3 Occupation : the distribution of employed persons by occupation (table 3.14), showed that skilled agricultural and fishery workers constituted the bulk of the employed labor force (31.0%). The occupation group with the next largest number of workers was service workers and shop and market sales workers which accounted for 19.8%, craftsmen and related trades workers about 10.9% and elementary occupations workers 10.6% the rest were the other occupations.

The pattern of occupation in municipal area was quite different from that of non-municipal area and the whole kingdom. In municipal area, about 26.1% of the total employed were service workers and shop and market sales workers, 13.4% were skilled agricultural and fishery workers, 12.0% were craftsmen and related trades workers, 11.7% were plant and machine operators and assemblers. The occupational patterns in non-municipal area were similar to the whole kingdom, which the largest number of workers were skilled agricultural and fishery workers 45.4%, followed by service workers and shop and market sales workers 14.6%.

In almost region, the occupational patterns were not very different. That was the principal occupation was agricultural occupation, especially in the Northeast, comprised (54.8%), the next was the North (41.2%), the South (40.0%) and the Central (15.2%). But in Bangkok, service workers and

shop and market sales workers constituted about 27.0% of the total employed, followed by around 12.6% were plant and machine operators, 11.3% were technicians and associate professionals, 11.2% were professionals 11.1% were craftsmen and related trade workers, and 8.9% were elementary occupations. The rest were the other occupations.

3.3.3.4 Education : The distribution of employed persons by level of educational attainment (Table 3.11) illustrated that vast majority of employed people were with rather low level of education, (45.0% ; only some primary level or no schooling), while those of 33.1% were with secondary level, 21.2% with higher level and the rest were others.

Employed people resided in municipal areas completed higher than primary level (secondary and higher level) with higher rate than those lived in non-municipal areas (64.7% and 45.8% respectively). In municipal area, 34.5% of employed persons held some primary level or no schooling, 34.5% secondary level and 30.2% with higher level, whereas the corresponding educational level for employed persons in non-municipal area were 53.6%, 32.0% and 13.8% respectively.

The majority of employed persons in every region were with some primary level or no schooling, especially in the Northeast (about 58.9%), followed by the North (53.7%), the South (44.9%) and the Central (37.8%). It was observed that there were relatively high number of employed people with secondary and higher levels in the Central (38.0% and 22.5%) and the South (34.5% and 19.7%)

In Bangkok, most of employed persons completed higher than primary education (75.6%), especially there was the highest rate of those with higher level of education (42.6%).

3.4 Unemployment

The unemployment rate is the ratio of the number of unemployed persons to

the labor force expressed as a percentage. It depends, therefore, on the definition of unemployment as well as of the labor force adopted in the survey. Beginning from the survey in August 1982, unemployment has been measured, for a better understanding of the situation, in terms of persons available for works, including not only those actively looking for work but also those not looking for but available for work. As well, the classification of the labor force status or activity has been revised to include, the current labor force, the seasonally inactive labor force, to constitute what is described as the total labor force. Different unemployment rates can be computed for purpose of comparative analysis, using different measures of unemployment and labor force as given in Table 3.12.

TABLE 3.12 DIFFERENT RATES OF UNEMPLOYMENT, QUARTER 3 : JULY – SEPTEMBER 2017

(Percentage)		
Labor force	Actively looking for work	Total available for work
Current labor force	0.2	1.0
Total labor force	0.2	1.0

In general, during the agricultural season, the unemployment rate calculated from the total labor force is very close to that obtained from the current labor force

but in the slack season the rates are quite different.

At this quarter of the survey, the rate of total unemployment or percentage

of the total labor force who did not work but were available for work (total available for work) was about 1.0% while the open unemployment which measured from those who were actively looking for work was 0.2%. Generally, any measurement of unemployment shows that the number of unemployed persons was among the off-season of agriculture are more than the numbers among agricultural season of the same year.

Table 3.13 reveals that the rate of unemployment was rather high among the

young population aged 15-29 years or those who just entered in the labor force. Of these the population aged 15-29 years (include males and females) had very high rates of unemployment, especially the population aged 15-19 years had the highest rates (6.6%). This reflects an increasingly widespread problem of unemployment among the young population with middle and high level of educational attainment since the young with secondary level, higher level or equivalent educational levels begin to enter the labor market at around this age-group.

FIGURE 3.5 UNEMPLOYMENT RATES BY AGE GROUP (YEARS)

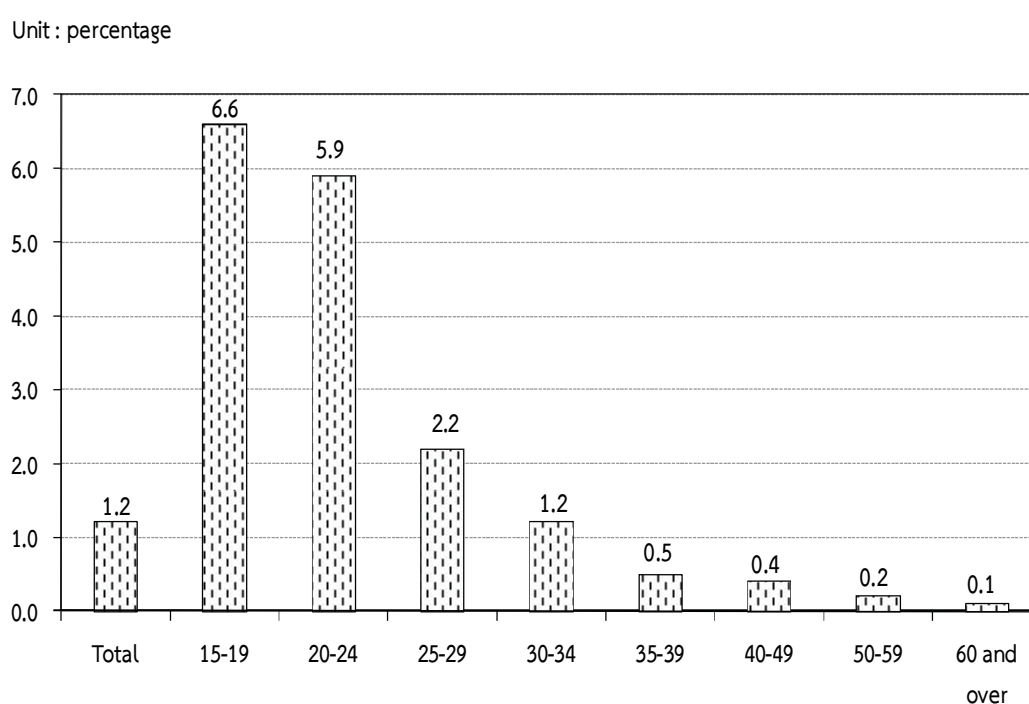

TABLE 3.13 UNEMPLOYMENT RATES BY AGE GROUP, SEX, REGION AND AREA

Sex and age group (years)	(Percentage)															
	Whole kingdom			Bangkok	Central region			Northern region			Northeastern region			Southern region		
	Total	M.A.	Non-M.A.		Total	M.A.	Non-M.A.	Total	M.A.	Non-M.A.	Total	M.A.	Non-M.A.	Total	M.A.	Non-M.A.
Total	1.2	1.2	1.2	1.4	1.0	1.0	1.1	1.0	1.2	0.8	1.2	1.0	1.3	1.6	1.5	1.6
15-19	6.6	5.9	7.0	4.7	5.7	5.0	6.2	3.8	6.4	2.8	9.0	8.1	9.2	7.3	6.1	7.9
20-24	5.9	6.0	5.8	7.0	4.3	4.2	4.4	6.5	9.2	5.1	6.6	6.1	6.8	6.5	5.7	6.9
25-29	2.2	2.5	1.9	3.6	1.7	1.6	1.7	1.2	1.6	1.0	1.8	2.0	1.7	3.2	2.7	3.5
30-34	1.2	1.0	1.4	0.9	1.1	0.8	1.4	0.6	0.6	0.6	1.5	0.8	1.8	1.9	2.3	1.7
35-39	0.5	0.5	0.5	0.4	0.5	0.6	0.4	0.8	0.8	0.8	0.4	0.5	0.3	0.6	0.4	0.7
40-49	0.4	0.5	0.3	0.6	0.4	0.5	0.3	0.3	0.2	0.4	0.2	0.3	0.1	0.4	0.4	0.4
50-59	0.2	0.1	0.2	-	0.3	0.2	0.4	0.2	0.3	0.1	0.1	0.1	0.1	0.1	0.2	0.1
60 and over	0.1	0.0	0.1	-	0.0	0.0	0.1	0.1	0.2	0.1	0.1	0.0	0.1	0.0	0.0	-
Male	1.2	1.3	1.1	1.5	1.1	1.0	1.2	0.8	1.2	0.6	1.1	1.0	1.1	1.7	1.5	1.7
15-19	5.7	6.6	5.3	5.6	4.4	5.2	3.9	2.8	8.0	1.1	6.6	8.2	6.2	8.7	7.6	9.0
20-24	5.1	6.2	4.3	9.0	4.3	4.9	3.9	4.0	8.1	2.1	5.1	5.3	5.1	5.2	4.0	5.7
25-29	2.2	2.2	2.2	2.7	2.2	1.9	2.5	0.9	1.5	0.6	1.9	1.4	2.2	3.0	2.3	3.4
30-34	1.5	1.2	1.8	1.4	1.4	0.6	2.2	0.4	0.4	0.4	1.7	1.1	1.9	2.5	3.4	2.1
35-39	0.5	0.4	0.5	0.6	0.3	0.1	0.5	0.9	0.7	1.0	0.4	0.6	0.3	0.5	0.3	0.5
40-49	0.5	0.7	0.3	1.0	0.4	0.6	0.3	0.4	0.3	0.4	0.2	0.5	0.1	0.6	0.6	0.6
50-59	0.1	0.1	0.2	-	0.3	0.2	0.4	0.2	0.2	0.2	0.1	0.1	0.1	0.0	0.1	-
60 and over	0.0	0.1	0.0	-	0.1	0.1	0.1	0.1	0.1	0.1	0.0	0.0	-	0.0	0.0	-
Female	1.2	1.1	1.2	1.2	0.9	0.9	0.9	1.2	1.3	1.2	1.3	1.0	1.4	1.5	1.5	1.5
15-19	8.4	4.7	10.5	2.6	8.0	4.8	10.3	5.5	4.2	6.2	13.7	7.9	15.0	4.1	3.7	4.3
20-24	7.1	5.8	8.1	4.7	4.3	3.4	5.0	10.0	10.7	9.6	8.9	7.1	9.6	8.5	7.6	9.0
25-29	2.3	2.9	1.5	4.5	1.0	1.3	0.8	1.6	1.7	1.6	1.5	2.7	1.0	3.5	3.1	3.7
30-34	0.8	0.7	0.9	0.5	0.8	1.0	0.5	0.8	0.8	0.7	1.2	0.4	1.6	1.1	1.0	1.1
35-39	0.5	0.6	0.4	0.3	0.6	1.1	0.2	0.6	0.9	0.5	0.3	0.3	0.3	0.7	0.4	0.9
40-49	0.2	0.2	0.2	0.2	0.4	0.4	0.3	0.3	0.1	0.4	0.1	0.1	0.1	0.2	0.2	0.2
50-59	0.2	0.1	0.2	-	0.3	0.2	0.5	0.1	0.3	0.0	0.1	0.1	0.1	0.2	0.4	0.2
60 and over	0.1	0.0	0.2	-	0.0	-	0.1	0.1	0.2	0.1	0.3	-	0.3	-	-	-

Considered unemployment rate by sex, it was found that, unemployment rate of male and female (1.2%). The unemployment rate in municipal and non-municipal areas were 1.2%. Similar pattern appeared in most regions, the highest rates of unemployment in the South with 1.6%, follow by the Bangkok with 1.4%, the Northeast with 1.2%, the Central and the North with 1.0%.

Considering on levels of educational attainment of the unemployed persons (Table 3.14), it was found that the unemployment rates of persons attained higher level, lower

secondary level and upper secondary level were rather high.

FIGURE 3.6 UNEMPLOYMENT RATES BY LEVEL OF EDUCATIONAL ATTAINMENT

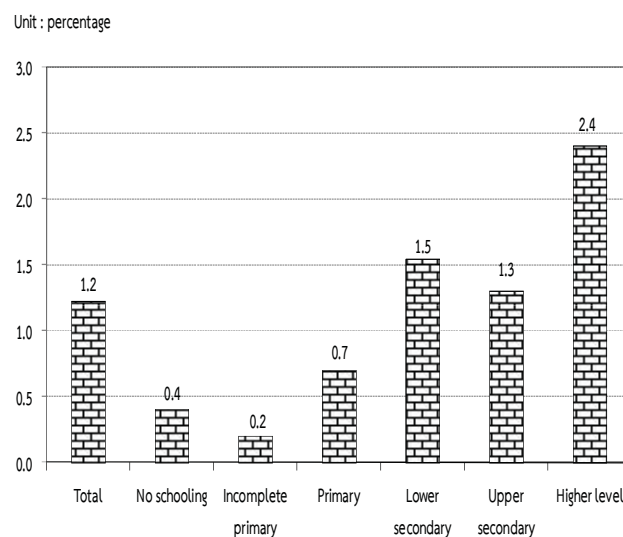

TABLE 3.14 UNEMPLOYMENT RATES BY LEVEL OF EDUCATIONAL ATTAINMENT, SEX AND AREA

(Percentage)

Area and sex	Level of educational attainment											
	Total	No schooling	Incomplete primary	Primary	Lower secondary	Upper secondary level			Higher level		Others ^{1/} and unknown	
						General/academic	Vocational	Teacher training	Academic	Higher technical education	Teacher training	
Total	1.2	0.4	0.2	0.7	1.5	1.2	1.6	-	2.4	2.5	2.7	0.3
Male	1.2	0.5	0.2	0.8	1.6	1.0	1.6	-	2.3	2.6	2.9	0.3
Female	1.2	0.2	0.2	0.6	1.3	1.5	1.6	-	2.4	2.3	2.6	-
M.A.	1.2	0.3	0.1	0.7	1.5	0.7	1.9	-	2.1	2.1	1.6	0.4
Male	1.3	0.3	0.2	0.8	1.7	0.7	2.1	-	2.1	1.8	2.4	0.8
Female	1.1	0.3	0.1	0.6	1.1	0.6	1.6	-	2.0	2.4	1.3	-
Non-M.A.	1.2	0.4	0.2	0.8	1.5	1.7	1.3	-	3.0	3.0	3.7	-
Male	1.1	0.6	0.2	0.8	1.5	1.3	1.0	-	2.9	3.6	3.3	-
Female	1.2	0.2	0.2	0.7	1.4	2.2	1.7	-	3.1	2.2	3.9	-

^{1/} Including short course vocational

3.5 Characteristics of the unemployed labor force

Table 3.15 illustrates that the unemployed persons were largely males, (54.7%) whereas the corresponding percentage for females was 45.3%. The percentage of unemployed male were

about 56.7% and 53.0% of the total unemployed in municipal area and non-municipal area respectively which was higher than the female (43.3% and 47.0% respectively.)

TABLE 3.15 NUMBER AND PERCENTAGE OF UNEMPLOYED PERSONS BY LEVEL OF EDUCATIONAL ATTAINMENT, SEX AND AREA

Area and sex	Level of educational attainment											
	Total	No Schooling	Incomplete primary	Primary	Lower secondary	Upper secondary level			Higher level			Others ^{1/}
						General/academic	Vocational	Teacher training	Academic	Higher technical education	Teacher training	and unknown
Number ('000)												
Total	452.6	4.0	13.2	61.2	94.5	58.3	23.1	-	123.9	52.9	21.2	0.4
Male	247.6	2.7	7.3	38.6	62.8	26.9	14.1	-	55.3	32.2	7.4	0.4
Female	205.0	1.4	5.9	22.5	31.7	31.5	9.0	-	68.6	20.7	13.8	-
Municipal areas	205.3	1.4	3.2	21.2	42.3	15.2	15.4	-	75.9	24.1	6.4	0.4
Male	116.5	0.8	2.2	13.7	29.8	9.0	10.1	-	35.9	11.9	2.9	0.4
Female	88.8	0.6	1.0	7.5	12.5	6.2	5.4	-	40.0	12.1	3.5	-
Non-municipal areas	247.3	2.7	10.0	40.0	52.2	43.1	7.7	-	48.0	28.8	14.8	-
Male	131.0	1.9	5.1	25.0	33.0	17.9	4.0	-	19.4	20.2	4.5	-
Female	116.3	0.8	4.9	15.0	19.2	25.3	3.7	-	28.6	8.6	10.3	-
Percentage												
Total	100.0	0.9	2.9	13.5	20.9	12.9	5.1	-	27.4	11.7	4.7	0.1
Male	100.0	1.1	3.0	15.6	25.4	10.9	5.7	-	22.4	13.0	3.0	0.1
Female	100.0	0.7	2.9	11.0	15.5	15.3	4.4	-	33.5	10.1	6.7	-
Municipal areas	100.0	0.7	1.6	10.3	20.6	7.4	7.5	-	37.0	11.7	3.1	0.1
Male	100.0	0.7	1.9	11.7	25.6	7.7	8.6	-	30.8	10.3	2.5	0.3
Female	100.0	0.7	1.2	8.5	14.1	7.0	6.0	-	45.1	13.7	3.9	-
Non-municipal areas	100.0	1.1	4.0	16.2	21.1	17.5	3.1	-	19.4	11.7	6.0	-
Male	100.0	1.5	3.9	19.1	25.2	13.7	3.1	-	14.8	15.5	3.4	-
Female	100.0	0.7	4.2	12.9	16.5	21.7	3.2	-	24.6	7.4	8.9	-

^{1/} Including short course vocational

The majority of the unemployed persons (54.6%) were in non-municipal area because these area constituted a larger part of the total labor force. About 56.7% of the total unemployed females were in non-

municipal area while it was 52.9% of males. However, the percentage of unemployed males and females were lower in busy season than the slack season.

The unemployed persons with low level of education, i.e. some primary education and no schooling was about 17.3% of the total unemployed, those with the higher level, i.e. secondary and higher level were about 38.9% and 43.8% respectively. Non-municipal area accounted higher than municipal area for some primary and no schooling (21.3% compared with 12.6%). While municipal area accounted higher proportion than non-municipal area for higher level (51.8% compared with 37.1%).

3.6 Hours worked

Data on number of hours worked and additional hours available for work obtained from all employed persons. In the case of persons who had job but did not work at all during the survey week, the

question on hours worked was interpreted as the zero hour per week. The data on hours worked included hours worked on all occupations ; principal as well as others.

The data summarized in Table 3.16 showed that about 21.2% of the employed persons worked 50 hours or more per week. About 64.8% of employed persons worked 35-49 hours per week. On the other hand, about 86.0% of employed person worked 35 hours or more per week and they might be classified as fully employed. About 13.6%, worked less than 35 hours per week ; may be treated as under-employed. Employed persons, with regular job but did not work during the survey week (0 hour), accounted only 0.5%.

TABLE 3.16 NUMBER AND PERCENTAGE OF EMPLOYED PERSONS BY HOURS WORKED PER WEEK

Hours worked per week	Employed persons		Persons available for additional work	
	Number (in thousands)	Percentage	Number (in thousands)	Percentage (as compared to employed)
Total	37,646.9	100.0	435.0	1.2
0 hour	177.6	0.5	20.9	11.8
1 - 9 hours	144.6	0.4	19.2	13.3
10 - 19 hours	750.4	2.0	44.8	6.0
20 - 29 hours	2,323.3	6.2	119.5	5.1
30 - 34 hours	1,876.2	5.0	67.1	3.6
35 - 39 hours	4,478.2	11.9	41.0	0.9
40 - 49 hours	19,913.1	52.9	103.9	0.5
50 hours and over	7,983.5	21.2	18.8	0.2

The percentage of employed persons who were available for additional work, which is also an indicator for under-employment, accounted for about 1.2%. Of the employed persons who worked less than 35 hours per week, 4.9% desired and were available for additional work. The details of hours worked by occupation, industry and work status are presented in the statistical tables (Appendix B : Statistical tables 8-10).

3.7 Wages and salaries

Data on wages and salaries have been collected in respect of all employees in accordance with the system applicable to each case and converted into the equivalent monthly wages and salaries. The data have been tabulated by industry, sex and area separately for government and private employees (see Appendix B : statistical tables 15 - 16). In this chapter, data on the number of male and female employees by wages level or salaries (not including supplementary earnings) and area are presented in Table 3.17.

On the whole, about 46.6% of 18.0 million employees had monthly wages or salaries of had over 10,000 Baht, around 43.2% 5,501-10,000 Baht per month 8.2% had 2,501-5,500 Baht and about 1.5% received less than 2,500 Baht per month.

The majority of employees in municipal area had higher level of wages or salaries than their counterpart in the other area. For instance, only about 4.4% of employees in municipal area received monthly wages or salaries, below 5,501 Baht whereas the corresponding figure in non-municipal area was 16.2%. Around 94.9% of employees in municipal area earned more than 5,500 Baht compared with 83.5% in non-municipal area. Moreover, about 57.8% of employees in municipal area earned more than 10,000 Baht a month, while the percentages in non-municipal area was only 33.1%.

FIGURE 3.7 PERCENTAGE OF EMPLOYEES BY WAGE OR SALARY / MONTH

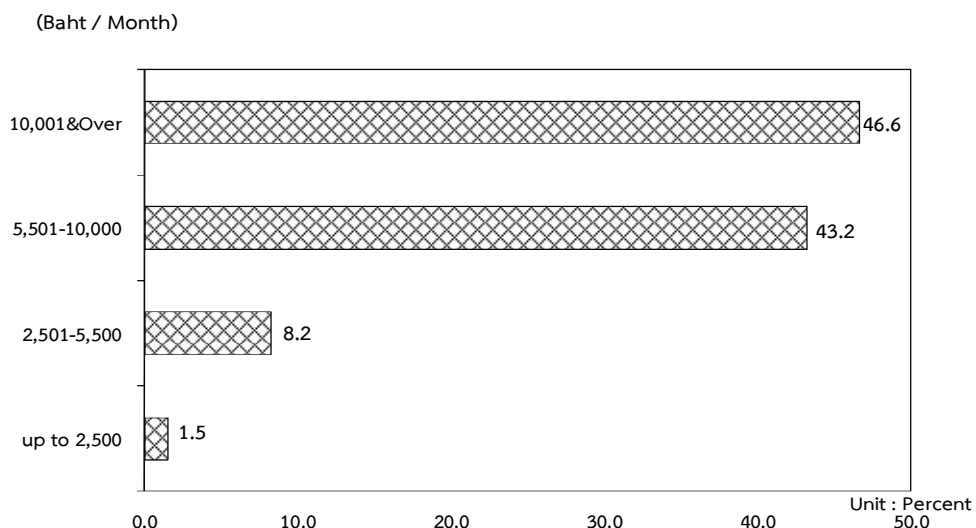

TABLE 3.17 NUMBER AND PERCENTAGE OF EMPLOYEES BY WAGE/SALARY, SEX AND AREA

Monthly wage/ Salary level (Baht)	Whole kingdom			Municipal areas			Non- municipal areas		
	Total	Government sector	Private sector	Total	Government sector	Private sector	Total	Government sector	Private sector
	Number ('000)								
Total	17,978.9	3,510.8	14,468.2	9,782.7	1,868.8	7,913.9	8,196.2	1,642.0	6,554.3
Up to 2,500	272.6	8.8	263.8	55.1	2.1	53.0	217.4	6.7	210.7
2,501-5,500	1,474.9	129.2	1,345.7	368.3	27.5	340.8	1,106.6	101.7	1,004.9
5,501-10,000	7,763.9	848.7	6,915.2	3,629.8	333.0	3,296.8	4,134.1	515.6	3,618.5
10,001 & Over	8,371.1	2,498.7	5,872.4	5,658.8	1,490.3	4,168.5	2,712.3	1,008.4	1,703.9
Unknown	96.5	25.4	71.1	70.6	15.8	54.8	25.8	9.6	16.3
Male	9,808.1	1,748.5	8,059.6	5,157.4	917.1	4,240.3	4,650.7	831.4	3,819.2
Up to 2,500	130.6	3.1	127.5	22.7	1.3	21.4	107.9	1.8	106.1
2,501-5,500	780.2	78.2	702.0	167.2	15.6	151.7	612.9	62.6	550.3
5,501-10,000	4,283.8	482.6	3,801.2	1,891.4	185.6	1,705.9	2,392.4	297.1	2,095.4
10,001 & Over	4,562.1	1,173.0	3,389.2	3,039.1	707.8	2,331.3	1,523.0	465.1	1,057.9
Unknown	51.4	11.7	39.7	36.9	6.9	30.1	14.4	4.8	9.6
Female	8,170.9	1,762.3	6,408.6	4,625.3	951.7	3,673.6	3,545.6	810.5	2,735.0
Up to 2,500	142.0	5.7	136.2	32.5	0.9	31.6	109.5	4.9	104.6
2,501-5,500	694.7	51.0	643.7	201.1	11.9	189.2	493.7	39.1	454.6
5,501-10,000	3,480.1	366.1	3,114.0	1,738.4	147.5	1,590.9	1,741.7	218.6	1,523.1
10,001 & Over	3,809.0	1,325.8	2,483.2	2,619.7	782.5	1,837.2	1,189.3	543.3	646.0
Unknown	45.1	13.7	31.4	33.7	9.0	24.7	11.4	4.7	6.7
	Percentage								
Total	100.0	100.0	100.0	100.0	100.0	100.0	100.0	100.0	100.0
Up to 2,500	1.5	0.3	1.8	0.6	0.1	0.7	2.7	0.4	3.2
2,501-5,500	8.2	3.7	9.3	3.8	1.5	4.3	13.5	6.2	15.3
5,501-10,000	43.2	24.2	47.8	37.1	17.8	41.7	50.4	31.4	55.2
10,001 & Over	46.6	71.2	40.6	57.8	79.8	52.7	33.1	61.4	26.0
Unknown	0.5	0.7	0.5	0.7	0.9	0.7	0.3	0.6	0.3
Male	100.0	100.0	100.0	100.0	100.0	100.0	100.0	100.0	100.0
Up to 2,500	1.3	0.2	1.6	0.4	0.1	0.5	2.3	0.2	2.8
2,501-5,500	8.0	4.5	8.7	3.2	1.7	3.6	13.2	7.5	14.4
5,501-10,000	43.7	27.6	47.2	36.7	20.2	40.2	51.4	35.7	54.9
10,001 & Over	46.5	67.1	42.1	58.9	77.2	55.0	32.8	55.9	27.7
Unknown	0.5	0.7	0.5	0.7	0.8	0.7	0.3	0.6	0.3
Female	100.0	100.0	100.0	100.0	100.0	100.0	100.0	100.0	100.0
Up to 2,500	1.7	0.3	2.1	0.7	0.1	0.9	3.1	0.6	3.8
2,501-5,500	8.5	2.9	10.0	4.4	1.3	5.2	13.9	4.8	16.6
5,501-10,000	42.6	20.8	48.6	37.6	15.5	43.3	49.1	27.0	55.7
10,001 & Over	46.6	75.2	38.8	56.6	82.2	50.0	33.5	67.0	23.6
Unknown	0.6	0.8	0.5	0.7	0.9	0.7	0.3	0.6	0.2

It was observed that, as a whole, government employees got higher level of monthly wages or salaries than the private ones. This partly because, in this survey, the private employees included also those of daily wages employees and laborers who usually earned rather low income. About 11.1% of the private employees earned less than 5,501 Baht a month as compared with 4.0% of the government employees. On the other hand, the government employees who received over 5,500 Baht per month accounted for about 95.4% of the total

government employees while the private employees only accounted for 88.4%.

3.8 Supplementary benefits

Apart from data on basic wages and salaries, information such as receipt of supplementary benefits in cash i.e. bonuses and overtime payments, and in kind i.e. food, clothing, housing, and others was also collected. The data on number of employees receiving benefits are summarized in Table 3.18.

TABLE 3.18 NUMBER AND PERCENTAGE OF PRIVATE EMPLOYEES AND GOVERNMENT EMPLOYEES BY RECEIVING SUPPLEMENTARY BENEFITS, AREA AND SEX

(In thousands)								
Sector, area and sex	Total employees	Number of employees receiving supplementary benefits						
		Bonus	Overtime	Other Cash	Food	Clothing	Housing	Others
Total	4,760.4	35.6	1,686.4	2,382.9	1,316.4	104.3	665.6	456.4
		(0.7)	(35.4)	(50.1)	(27.7)	(2.2)	(14.0)	(9.6)
Male	2,520.9	24.0	917.7	1,271.7	609.0	51.2	392.7	226.9
		(1.0)	(36.4)	(50.4)	(24.2)	(2.0)	(15.6)	(9.0)
Female	2,239.5	11.6	768.7	1,111.2	707.4	53.1	273.0	229.5
		(0.5)	(34.3)	(49.6)	(31.6)	(2.4)	(12.2)	(10.2)
Private sector	3,830.5	28.0	1,562.6	1,666.4	1,290.8	98.9	492.9	441.5
		(0.7)	(40.8)	(43.5)	(33.7)	(2.6)	(12.9)	(11.5)
Male	2,053.0	19.4	876.0	897.8	602.1	48.5	288.7	218.7
		(0.9)	(42.7)	(43.7)	(29.3)	(2.4)	(14.1)	(10.7)
Female	1,777.4	8.7	686.6	768.6	688.7	50.4	204.3	222.8
		(0.5)	(38.6)	(43.2)	(38.7)	(2.8)	(11.5)	(12.5)
Government sector	929.9	7.6	123.8	716.5	25.7	5.4	172.7	14.9
		(0.8)	(13.3)	(77.1)	(2.8)	(0.6)	(18.6)	(1.6)
Male	467.8	4.7	41.7	373.9	6.9	2.7	104.0	8.2
		(1.0)	(8.9)	(79.9)	(1.5)	(0.6)	(22.2)	(1.8)
Female	462.1	2.9	82.1	342.6	18.7	2.7	68.7	6.7
		(0.6)	(17.8)	(74.1)	(4.1)	(0.6)	(14.9)	(1.4)

TABLE 3.18 NUMBER AND PERCENTAGE OF PRIVATE EMPLOYEES AND GOVERNMENT EMPLOYEES BY RECEIVING SUPPLEMENTARY BENEFITS, AREA AND SEX (Cont.)

(In thousands)

Sector, area and sex	Total employees	Number of employees receiving supplementary benefits						
		Bonus	Overtime	Other cash	Food	Clothing	Housing	Others
Private sector								
Municipal areas	2,243.7	17.5 (0.8)	864.9 (38.5)	941.6 (42.0)	774.9 (34.5)	78.8 (3.5)	338.8 (15.1)	199.8 (8.9)
Male	1,200.4	13.4 (1.1)	495.3 (41.3)	510.2 (42.5)	365.7 (30.5)	35.2 (2.9)	183.9 (15.3)	108.9 (9.1)
Female	1,043.3	4.0 (0.4)	369.6 (35.4)	431.4 (41.4)	409.2 (39.2)	43.6 (4.2)	154.9 (14.8)	90.8 (8.7)
Non-municipal areas	1,586.8	10.6 (0.7)	697.8 (44.0)	724.8 (45.7)	515.9 (32.5)	20.1 (1.3)	154.2 (9.7)	241.7 (15.2)
Male	852.7	5.9 (0.7)	380.7 (44.6)	387.6 (45.5)	236.4 (27.7)	13.3 (1.6)	104.8 (12.3)	109.7 (12.9)
Female	734.1	4.6 (0.6)	317.1 (43.2)	337.1 (45.9)	279.5 (38.1)	6.8 (0.9)	49.4 (6.7)	132.0 (18.0)
Government sector								
Municipal areas	518.4	5.0 (1.0)	72.6 (14.0)	385.4 (74.4)	11.9 (2.3)	3.0 (0.6)	125.6 (24.2)	8.2 (1.6)
Male	262.0	4.1 (1.6)	24.5 (9.4)	199.4 (76.1)	3.7 (1.4)	1.0 (0.4)	73.9 (28.2)	3.7 (1.4)
Female	256.4	0.8 (0.3)	48.1 (18.8)	186.1 (72.6)	8.2 (3.2)	2.0 (0.8)	51.8 (20.2)	4.5 (1.8)
Non-municipal areas	411.5	2.6 (0.6)	51.2 (12.4)	331.1 (80.5)	13.8 (3.3)	2.4 (0.6)	47.1 (11.4)	6.7 (1.6)
Male	205.8	0.5 (0.2)	17.2 (8.4)	174.5 (84.8)	3.2 (1.6)	1.7 (0.8)	30.1 (14.6)	4.5 (2.2)
Female	617.3	4.7 (0.8)	85.1 (13.8)	487.7 (79.0)	24.3 (3.9)	3.1 (0.5)	64.0 (10.4)	8.9 (1.4)

1/ One employee can receive more than 1 type of supplementary benefits.

Certain types of supplementary benefits such as overtime, food supplies and clothing seem to be more common in the private sector than in the government sector. Other cash, housing and bonus however, seem to be more common in the government sector than in the private sector. The private employees in non-municipal area received more supplementary benefits such as food supplies, housing, clothing and bonus than those in municipal area (about 34.5%, 15.1% 3.5% and bonus 0.8% respectively).

The private employees in non-municipal area received more supplementary benefits such as other cash and overtime than those in municipal area or (about 45.7% and 44.0%). The government employees in municipal area received more supplementary benefits such as housing, overtime and bonus those in non-municipal area (about 24.2%, 14.0% and 1.0% respectively). The government employees in non-municipal area received more supplementary benefits, such as other cash about 80.5% and food supplies (3.3%) than those in municipal area.

ภาคผนวก ก

ระเบียบวิธี

1. แผนการสุ่มตัวอย่าง

แผนการสุ่มตัวอย่างที่ใช้เป็นแบบ Stratified Two – Stage Sampling โดยมีจังหวัดเป็น สตราตัม เขตแฉงนับ (ในเขตเทศบาล และ นอกเขตเทศบาล) เป็นหน่วยตัวอย่างขั้นที่หนึ่ง ครั้วเรือนส่วนบุคคล และสมาชิกในครั้วเรือนกลุ่มบุคคลประเภทคณงาน เป็นหน่วยตัวอย่างขั้นที่สอง

การจัดสตราตัม

จังหวัดเป็นสตราตัม ซึ่งมีทั้งสิ้น 77 สตราตัม และในแต่ละสตราตัม ได้ทำการแบ่งออกเป็น 2 สตราตัมย่อย ตามลักษณะการปกครองของกรมการปกครอง คือ ในเขตเทศบาล และนอกเขตเทศบาล

การเลือกตัวอย่างขั้นที่หนึ่ง

จากแต่ละสตราตัมย่อย หรือแต่ละเขตการปกครอง ได้ทำการเลือกเขตแฉงนับตัวอย่าง อย่าง อิสระต่อกัน โดยให้ความน่าจะเป็นในการเลือกเป็นปฎิกภาคกับจำนวนครั้วเรือนของเขตแฉงนับตัวอย่างนั้น ๆ ได้ จำนวนตัวอย่างทั้งสิ้น 5,970 เขตแฉงนับตัวอย่าง จากทั้งสิ้นจำนวน 127,460 เขตแฉงนับตัวอย่าง ซึ่งกระจาย ไปตามภาค และเขตการปกครอง เป็นดังนี้

ภาค	รวม	ในเขตเทศบาล	นอกเขตเทศบาล
กรุงเทพมหานคร	300	300	-
กลาง (ยกเว้น กรุงเทพมหานคร)	1,902	900	1,002
เหนือ	1,278	630	648
ตะวันออกเฉียงเหนือ	1,476	732	744
ใต้	1,014	498	516
รวมทั้งราชอาณาจักร	5,970	3,060	2,910

การเลือกตัวอย่างขั้นที่สอง

ในขั้นนี้เป็นการเลือกครัวเรือนตัวอย่างจากครัวเรือนส่วนบุคคลทั้งสิ้น ในบัญชีรายชื่อครัวเรือน ซึ่งได้จากการนับจุดในแต่ละเขตแจนนับตัวอย่าง ด้วยวิธีการสุ่มแบบมีระบบ โดยกำหนดขนาดตัวอย่างเป็นดังนี้คือ

ในเขตเทศบาล : กำหนด 16 ครัวเรือนตัวอย่าง ต่อเขตแจนนับตัวอย่าง

นอกเขตเทศบาล: กำหนด 12 ครัวเรือนตัวอย่าง ต่อเขตแจนนับตัวอย่าง

ก่อนที่จะทำการเลือกครัวเรือนตัวอย่าง ได้มีการจัดเรียงรายชื่อครัวเรือนส่วนบุคคลใหม่ตามขนาดครัวเรือน ซึ่งวัดด้วยจำนวนสมาชิกในครัวเรือน

ในกรณีของครัวเรือนกลุ่มบุคคลประเภทคนงาน ในขั้นนี้เป็นการเลือกสมาชิกตัวอย่างจากครัวเรือนกลุ่มบุคคลประเภทคนงานทุกครัวเรือนในแต่ละเขตแจนนับตัวอย่าง ด้วยวิธีการสุ่มแบบมีระบบ

จำนวนครัวเรือนส่วนบุคคลตัวอย่างทั้งสิ้นที่ต้องทำการแจนนับ จำแนกตามภาค และเขตการปกครอง เป็นดังนี้คือ

ภาค	รวม	ในเขตเทศบาล	นอกเขตเทศบาล
กรุงเทพมหานคร	4,800	4,800	-
กลาง (ยกเว้น กรุงเทพมหานคร)	26,424	14,400	12,024
เหนือ	17,856	10,080	7,776
ตะวันออกเฉียงเหนือ	20,640	11,712	8,928
ใต้	14,160	7,968	6,192
รวมทั้งราชอาณาจักร	83,880	48,960	34,920

2. วิธีประมาณผล

การเสนอผลของการสำรวจได้เสนอผลการสำรวจในระดับจังหวัด ส่วนในระดับภาค คือ กรุงเทพมหานคร ภาคกลาง (ยกเว้นกรุงเทพมหานคร) ภาคเหนือ ภาคตะวันออกเฉียงเหนือ และภาคใต้ นั้น ได้เสนอผลในระดับเขตการปกครอง คือ ในเขตเทศบาล และนอกเขตเทศบาล

ในการประมาณค่า กำหนดให้

$$g = 1, 2, 3, \dots, 20 \quad (\text{หมวดอายุ - เพศ})$$

$$k = 1, 2, 3, \dots, m_{hij} \quad (\text{เขตแจงนับตัวอย่าง})$$

$$j = 1, 2 \quad (\text{เขตการปกครอง})$$

$$i = 1, 2, 3, \dots, A_h \quad (\text{จังหวัด})$$

$$h = 1, 2, 3, 4, 5 \quad (\text{ภาค})$$

การประมาณค่ายอดรวม

1. สูตรการประมาณค่ายอดรวมที่ปรับแล้วของจำนวนประชากรที่มีลักษณะที่ต้องการศึกษา X สำหรับ หมวดอายุ - เพศ g เขตการปกครอง j จังหวัด i ภาค h คือ

$$x''_{hijg} = \frac{x'_{hijg}}{y'_{hijg}} Y_{hijg} = r_{hijg} Y_{hijg} \quad \dots\dots\dots (1)$$

โดยที่ x'_{hijg} คือ ค่าประมาณยอดรวมโดยปกติจากการเลือกตัวอย่างสองขั้นตอน ของจำนวนประชากรทั้งสิ้นที่มีลักษณะที่ต้องการศึกษา X สำหรับหมวดอายุ - เพศ g เขตการปกครอง j จังหวัด i ภาค h

y'_{hijg} คือ ค่าประมาณยอดรวมโดยปกติจากการเลือกตัวอย่างสองขั้นตอน ของจำนวนประชากรทั้งสิ้น สำหรับหมวดอายุ - เพศ g เขตการปกครอง j จังหวัด i ภาค h

Y_{hijg} ^{1/1} คือ ค่าประมาณจำนวนประชากรทั้งสิ้นที่ได้จากการคาดประมาณประชากรของประเทศไทย สำหรับหมวดอายุ - เพศ g เขตการปกครอง j จังหวัด i ภาค h

r_{hijg} คือ อัตราส่วนของค่าประมาณจำนวนประชากรทั้งสิ้นที่มีลักษณะที่ต้องการศึกษา X กับค่าประมาณจำนวนประชากรทั้งสิ้น สำหรับหมวดอายุ - เพศ g เขตการปกครอง j จังหวัด i ภาค h

^{1/1} การคาดประมาณประชากรของประเทศไทย พ. ศ. 2553 - 2583 สำนักงานคณะกรรมการพัฒนาการเศรษฐกิจและสังคมแห่งชาติ แผนพัฒนาเศรษฐกิจและสังคมแห่งชาติ ฉบับที่ 11 (กุมภาพันธ์ 2556)

สูตรการคำนวณค่าประมาณยอดรวมโดยปกติ จากการเลือกตัวอย่างสองขั้นตอน

คือ

$$i) \quad x'_{hijg} = \frac{1}{m_{hij}} \sum_{k=1}^{m_{hij}} \frac{1}{P_{hijk}} \frac{N_{hijk}}{n_{hijk}} x_{hijkg} \quad \dots\dots\dots (2)$$

โดยที่

x_{hijkg} คือ จำนวนประชากรที่เจงนับได้ทั้งสิ้น ที่มีลักษณะที่ต้องการศึกษา X ใน
หมวดอายุ - เพศ g เขตเจงนับตัวอย่าง k เขตการปกครอง j
จังหวัด i ภาค h

N_{hijk} คือ จำนวนครัวเรือนที่นับเจงได้ทั้งสิ้น ในเขตเจงนับตัวอย่าง k เขตการ
ปกครอง j จังหวัด i ภาค h

n_{hijk} คือ จำนวนครัวเรือนตัวอย่างทั้งสิ้น ในเขตเจงนับตัวอย่าง k เขตการ
ปกครอง j จังหวัด i ภาค h

P_{hijk} คือ โอกาสในการเลือกเขตเจงนับตัวอย่าง k เขตการปกครอง j จังหวัด i
ภาค h

m_{hij} คือ จำนวนเขตเจงนับตัวอย่างทั้งสิ้น ในเขตการปกครอง j จังหวัด i ภาค h

$$ii) \quad y'_{hijg} = \frac{1}{m_{hij}} \sum_{k=1}^{m_{hij}} \frac{1}{P_{hijk}} \frac{N_{hijk}}{n_{hijk}} y_{hijkg} \quad \dots\dots\dots (3)$$

โดยที่

y_{hijkg} คือ จำนวนประชากรที่เจงนับได้ทั้งสิ้น ในหมวดอายุ - เพศ g เขตเจงนับ
ตัวอย่าง k เขตการปกครอง j จังหวัด i ภาค h

2. สูตรการประมาณค่ายอดรวมที่ปรับแล้วของจำนวนประชากร ที่มีลักษณะที่ต้องการศึกษา X
สำหรับเขตการปกครอง j จังหวัด i ภาค h คือ

$$x''_{hij} = \sum_{g=1}^{20} x''_{hijg} \quad \dots\dots\dots (4)$$

3. สูตรการประมาณค่ายอดรวมที่ปรับแล้วของจำนวนประชากร ที่มีลักษณะที่ต้องการศึกษา X สำหรับ หมวดอายุ - เพศ g จังหวัด i ภาค h คือ

$$x''_{hig} = \sum_{j=1}^2 x''_{hijg} \dots\dots\dots (5)$$

4. สูตรการประมาณค่ายอดรวมที่ปรับแล้วของจำนวนประชากร ที่มีลักษณะที่ต้องการศึกษา X สำหรับจังหวัด i ภาค h คือ

$$x''_{hi} = \sum_{j=1}^2 x''_{hij} = \sum_{g=1}^{20} x''_{hig} \dots\dots\dots (6)$$

5. สูตรการประมาณค่ายอดรวมที่ปรับแล้วของจำนวนประชากร ที่มีลักษณะที่ต้องการศึกษา X สำหรับหมวดอายุ - เพศ g เขตการปกครอง j ภาค h คือ

$$x''_{hjg} = \sum_{i=1}^{A_h} x''_{hijg} \dots\dots\dots (7)$$

โดยที่ A_h คือ จำนวนจังหวัดทั้งสิ้นในภาค h และ $\sum_{h=1}^5 A_h = 76$

6. สูตรการประมาณค่ายอดรวมที่ปรับแล้วของจำนวนประชากร ที่มีลักษณะที่ต้องการศึกษา X สำหรับเขตการปกครอง j ภาค h คือ

$$x''_{hj} = \sum_{i=1}^{A_h} x''_{hij} = \sum_{g=1}^{20} x''_{hjg} \dots\dots\dots (8)$$

7. สูตรการประมาณค่ายอดรวมที่ปรับแล้ว ของจำนวนประชากร ที่มีลักษณะที่ต้องการศึกษา X สำหรับหมวดอายุ - เพศ g ภาค h คือ

$$x''_{hg} = \sum_{i=1}^{A_h} x''_{hig} = \sum_{j=1}^2 x''_{hjg} \dots\dots\dots (9)$$

8. สูตรการประมาณค่ายอดรวมที่ปรับแล้วของจำนวนประชากร ที่มีลักษณะที่ต้องการศึกษา X สำหรับภาค h คือ

$$x''_h = \sum_{i=1}^{A_h} x''_{hi} = \sum_{j=1}^2 x''_{hj} = \sum_{g=1}^{20} x''_{hg} \dots\dots\dots (10)$$

9. สูตรการประมาณค่ายอดรวมที่ปรับแล้วของจำนวนประชากร ที่มีลักษณะที่ต้องการศึกษา X สำหรับเขตการปกครอง j ที่วราขานาจักร คือ

$$x''_j = \sum_{h=1}^5 x''_{hj} \dots\dots\dots (11)$$

10. สูตรการประมาณค่ายอดรวมที่ปรับแล้วของจำนวนประชากร ที่มีลักษณะที่ต้องการศึกษา X สำหรับหมวดอายุ - เพศ g ที่วราขานาจักร คือ

$$x''_g = \sum_{h=1}^5 x''_{hg} \dots\dots\dots (12)$$

11. สูตรการประมาณค่ายอดรวมที่ปรับแล้วของจำนวนประชากร ที่มีลักษณะที่ต้องการศึกษา X สำหรับ ที่วราขานาจักร คือ

$$x'' = \sum_{h=1}^5 x''_h = \sum_{j=1}^2 x''_j = \sum_{g=1}^{20} x''_g \dots\dots\dots (13)$$

การประมาณค่าความแปรปรวนของค่าประมาณยอดรวม

1. สูตรการประมาณค่าความแปรปรวนของ x''_{hijg} คือ

$$V(x''_{hijg}) = \left[\frac{Y_{hijg}}{y'_{hijg}} \right]^2 \frac{m_{hij}}{m_{hij} - 1} \sum_{k=1}^{m_{hij}} z_{hijk}^2 \dots\dots\dots (14)$$

โดยที่

$$z_{hijk} = \bar{x}'_{hijk} - r_{hijg} \bar{y}'_{hijk}$$

$$\bar{x}'_{hijk} = \frac{1}{m_{hij}} \frac{1}{P_{hijk}} \frac{N_{hijk}}{n_{hijk}} x_{hijk}$$

$$\bar{y}'_{hijk} = \frac{1}{m_{hij}} \frac{1}{P_{hijk}} \frac{N_{hijk}}{n_{hijk}} y_{hijk}$$

2. สูตรการประมาณค่าความแปรปรวนของ x''_{hij} คือ

$$\hat{V}(x''_{hij}) = \sum_{g=1}^{20} \hat{V}(x''_{hijg}) \dots\dots\dots (15)$$

3. สูตรการประมาณค่าความแปรปรวนของ x''_{hig} คือ

$$\hat{V}(x''_{hig}) = \sum_{j=1}^2 \hat{V}(x''_{hijg}) \dots\dots\dots (16)$$

4. สูตรการประมาณค่าความแปรปรวนของ x''_{hi} คือ

$$\hat{V}(x''_{hi}) = \sum_{j=1}^2 \hat{V}(x''_{hij}) = \sum_{g=1}^{20} \hat{V}(x''_{hig}) \dots\dots\dots (17)$$

5. สูตรการประมาณค่าความแปรปรวนของ x''_{hij} คือ

$$\hat{V}(x''_{hij}) = \sum_{i=1}^{A_h} \hat{V}(x''_{hijg}) \dots\dots\dots (18)$$

6. สูตรการประมาณค่าความแปรปรวนของ x''_{hj} คือ

$$\hat{V}(x''_{hj}) = \sum_{i=1}^{A_h} \hat{V}(x''_{hij}) = \sum_{g=1}^{20} \hat{V}(x''_{hijg}) \dots\dots\dots (19)$$

7. สูตรการประมาณค่าความแปรปรวนของ x''_{hg} คือ

$$\hat{V}(x''_{hg}) = \sum_{i=1}^{A_h} \hat{V}(x''_{hig}) = \sum_{j=1}^2 \hat{V}(x''_{hijg}) \dots\dots\dots (20)$$

8. สูตรการประมาณค่าความแปรปรวนของ x_h'' คือ

$$\hat{V}(x_h'') = \sum_{i=1}^{A_h} \hat{V}(x_{hi}'') = \sum_{j=1}^2 \hat{V}(x_{hj}'') = \sum_{g=1}^{20} \hat{V}(x_{hg}'') \quad \dots\dots\dots (21)$$

9. สูตรการประมาณค่าความแปรปรวนของ x_j'' คือ

$$\hat{V}(x_j'') = \sum_{h=1}^5 \hat{V}(x_{hj}'') \quad \dots\dots\dots (22)$$

10. สูตรการประมาณค่าความแปรปรวนของ x_g'' คือ

$$\hat{V}(x_g'') = \sum_{h=1}^5 \hat{V}(x_{hg}'') \quad \dots\dots\dots (23)$$

11. สูตรการประมาณค่าความแปรปรวนของ x'' คือ

$$\hat{V}(x'') = \sum_{h=1}^5 \hat{V}(x_h'') = \sum_{j=1}^2 \hat{V}(x_j'') = \sum_{g=1}^{20} \hat{V}(x_g'') \quad \dots\dots\dots (24)$$

การประมาณค่าสัมประสิทธิ์ของความแปรผันของค่าประมาณยอดรวม

1. สูตรการประมาณค่าสัมประสิทธิ์ของความแปรผันของ x_{hijg}'' คือ

$$cv(x_{hijg}'') = \frac{\sqrt{\hat{V}(x_{hijg}'')}}{x_{hijg}''} \times 100\% \quad \dots\dots\dots (25)$$

2. สูตรการประมาณค่าสัมประสิทธิ์ของความแปรผันของ x''_{hij} คือ

$$cv(x''_{hij}) = \frac{\sqrt{\hat{V}(x''_{hij})}}{x''_{hij}} \times 100\% \quad \dots\dots\dots (26)$$

3. สูตรการประมาณค่าสัมประสิทธิ์ของความแปรผันของ x''_{hig} คือ

$$cv(x''_{hig}) = \frac{\sqrt{\hat{V}(x''_{hig})}}{x''_{hig}} \times 100\% \quad \dots\dots\dots (27)$$

4. สูตรการประมาณค่าสัมประสิทธิ์ของความแปรผันของ x''_{hi} คือ

$$cv(x''_{hi}) = \frac{\sqrt{\hat{V}(x''_{hi})}}{x''_{hi}} \times 100\% \quad \dots\dots\dots (28)$$

5. สูตรการประมาณค่าสัมประสิทธิ์ของความแปรผันของ x''_{hjj} คือ

$$cv(x''_{hjj}) = \frac{\sqrt{\hat{V}(x''_{hjj})}}{x''_{hjj}} \times 100\% \quad \dots\dots\dots (29)$$

6. สูตรการประมาณค่าสัมประสิทธิ์ของความแปรผันของ x''_{hj} คือ

$$cv(x''_{hj}) = \frac{\sqrt{\hat{V}(x''_{hj})}}{x''_{hj}} \times 100\% \quad \dots\dots\dots (30)$$

7. สูตรการประมาณค่าสัมประสิทธิ์ของความแปรผันของ x''_{hg} คือ

$$cv(x''_{hg}) = \frac{\sqrt{\hat{V}(x''_{hg})}}{x''_{hg}} \times 100\% \quad \dots\dots\dots (31)$$

8. สูตรการประมาณค่าสัมประสิทธิ์ของความแปรผันของ x_h'' คือ

$$cv(x_h'') = \frac{\sqrt{\hat{V}(x_h'')}}{x_h''} \times 100\% \quad \dots\dots\dots (32)$$

9. สูตรการประมาณค่าสัมประสิทธิ์ของความแปรผันของ x_j'' คือ

$$cv(x_j'') = \frac{\sqrt{\hat{V}(x_j'')}}{x_j''} \times 100\% \quad \dots\dots\dots (33)$$

10. สูตรการประมาณค่าสัมประสิทธิ์ของความแปรผันของ x_g'' คือ

$$cv(x_g'') = \frac{\sqrt{\hat{V}(x_g'')}}{x_g''} \times 100\% \quad \dots\dots\dots (34)$$

11. สูตรการประมาณค่าสัมประสิทธิ์ของความแปรผันของ x'' คือ

$$cv(x'') = \frac{\sqrt{\hat{V}(x'')}}{x''} \times 100\% \quad \dots\dots\dots (35)$$

3. วิธีการเก็บรวบรวมข้อมูล

การสำรวจได้ดำเนินการพร้อมกันทั่วประเทศ ในระหว่างวันที่ 1 – 12 ของเดือนกรกฎาคม-กันยายน พ.ศ. 2560 มีครัวเรือนที่ตกเป็นตัวอย่างทั้งสิ้น 83,880 ครัวเรือน เป็นครัวเรือนตัวอย่างในกรุงเทพมหานคร 4,800 ครัวเรือน ในเขตเทศบาล 48,960 ครัวเรือน และนอกเขตเทศบาล 34,920 ครัวเรือน สำหรับวิธีการเก็บรวบรวมข้อมูลใช้การสัมภาษณ์หัวหน้าครัวเรือน หรือสมาชิกในครัวเรือนที่ตกเป็นตัวอย่าง โดยพนักงานของสำนักงานสถิติแห่งชาติ ซึ่งมีประสบการณ์ในการสำรวจ ทั้งนี้ ในกรุงเทพมหานครใช้พนักงานทำการสัมภาษณ์ จำนวน 44 คน ในจังหวัดอื่น ๆ จำนวน 830 คน

4. ข้อจำกัดของข้อมูลสถิติ

การปิดตัวเลข ในตารางสถิติ ผลรวมของแต่ละจำนวนอาจไม่เท่ากับยอดรวม เนื่องจากข้อมูลแต่ละจำนวนได้มีการปิดเศษเป็นหลักพัน โดยอิสระจากกัน

เนื่องจากข้อมูลที่น่าเสนอในรายงานฉบับนี้ได้มาจากการสำรวจด้วยระเบียบวิธีตัวอย่าง ซึ่งอาจมีความคลาดเคลื่อนจากการเลือกตัวอย่างและความคลาดเคลื่อนอื่นๆ รวมอยู่ด้วย จึงขอให้ผู้ใช้ข้อมูลได้คำนึงถึงเรื่องนี้ในการใช้ตัวเลขด้วย

APPENDIX A

METHODOLOGY

1. Sample design

A Stratified Two - Stage Sampling was adopted for the survey. Provinces were constituted strata. The primary and secondary sampling units were enumeration areas (EAs) for municipal areas and non - municipal areas and private households / persons in the collective households respectively.

Stratification

Provinces were constituted strata. There were altogether 77 strata. Each stratum was divided into two parts according to the type of local administration, namely municipal areas and non - municipal areas.

Selection of primary sampling unit

The sample selection of enumeration areas were performed separately and independently in each part by using probability proportional to size - total number of households. The total sample enumeration areas was 5,970 from 127,460 EAs.

The total number of sample enumeration areas selected for enumeration by region and type of local administration was as follows :

Region / Stratum	Total	Municipal Areas	Non - Municipal Areas
Bangkok Metropolis	300	300	-
Central (Excluding Bangkok Metropolis)	1,902	900	1,002
North	1,278	630	648
Northeast	1,476	732	744
South	1,014	498	516
Total	5,970	3,060	2,910

Selection of secondary sampling unit

Private households were our ultimate sampling units. A new listing of private households were made for every sample enumeration areas to serve as the sampling frame. In each sample EAs, a systematic sample of private households were selected with the following sample size :

Municipal areas : 16 sample households per EAs

Non - municipal areas : 12 sample households per EAs

Before selecting sample private households in each sample EAs, the list of private households was rearranged by household ' s size - member of the households.

All collective households located within the sample areas were included in the sample and the persons in the collective household were systematically selected for the interviewing.

The total number of sample private households selected for enumeration by region and type of local administration was as follows :

Region / Stratum	Total	Municipal Areas	Non - Municipal Areas
Bangkok Metropolis	4,800	4,800	-
Central (Excluding Bangkok Metropolis)	26,424	14,400	12,024
North	17,856	10,080	7,776
Northeast	20,640	11,712	8,928
South	14,160	7,968	6,192
Total	83,880	48,960	34,920

2. Method of estimation

The survey results were presented at provincial level and regional level. At regional level, the results were presented separately for the Bangkok Metropolis and the remaining 75 provinces were classified by region, municipal areas and non-municipal areas.

$$\begin{aligned} \text{Let } g &= 1, 2, 3, \dots, 20 && \text{(age - sex group)} \\ k &= 1, 2, 3, \dots, m_{hij} && \text{(sample EAs)} \\ j &= 1, 2 && \text{(type of local administration)} \\ i &= 1, 2, 3, \dots, A_h && \text{(province)} \\ h &= 1, 2, 3, 4, 5 && \text{(region)} \end{aligned}$$

Estimate of the total number of persons with characteristic X

1. Adjusted estimate of the total number of persons with characteristic X for the g^{th} age - sex group, j^{th} area, i^{th} province, h^{th} region was based on the formula :

$$x''_{hijg} = \frac{x'_{hijg}}{y'_{hijg}} Y_{hijg} = r_{hijg} Y_{hijg} \dots\dots\dots (1)$$

where x'_{hijg} is the ordinary estimate of the total number of persons with characteristic X for the g^{th} age - sex group, j^{th} area, i^{th} province, h^{th} region.

y'_{hijg} is the ordinary estimate of the total population for the g^{th} age - sex group, j^{th} area, i^{th} province, h^{th} region.

$Y_{hijg} \frac{1}{1}$ is the estimate, based on the population projection of the total population for the g^{th} age - sex group, j^{th} area, i^{th} province, h^{th} region.

r_{hijg} is the ratio of the estimate of the total number of persons with characteristic X to the estimate of the total population for the g^{th} age - sex group, j^{th} area, i^{th} province, h^{th} region.

1/ Population Projections for Thailand 2010 - 2040, National Economic and Social Development Board, The Eleventh National Economic and Social Development Planning, Febury 2013.

The formula of the estimate from a stratified two-stage sampling was as follows.

$$i) \quad x'_{hijg} = \frac{1}{m_{hij}} \sum_{k=1}^{m_{hij}} \frac{1}{P_{hijk}} \frac{N_{hijk}}{n_{hijk}} x_{hijk}g \quad \dots\dots\dots (2)$$

where $x_{hijk}g$ is the total number of persons with characteristic X for the g^{th} age-sex group, k^{th} sample EAs, j^{th} area, i^{th} province, h^{th} region.

N_{hijk} is the total number of listing households in the k^{th} sample EAs, j^{th} area, i^{th} province, h^{th} region.

n_{hijk} is the total number of sample households in the k^{th} sample EAs, j^{th} area, i^{th} province, h^{th} region.

P_{hijk} is the probability of selection of the k^{th} sample EAs, j^{th} area, i^{th} province, h^{th} region.

m_{hij} is the total number of sample EAs in the j^{th} area, i^{th} province, h^{th} region.

$$ii) \quad y'_{hijg} = \frac{1}{m_{hij}} \sum_{k=1}^{m_{hij}} \frac{1}{P_{hijk}} \frac{N_{hijk}}{n_{hijk}} y_{hijk}g \quad \dots\dots\dots (3)$$

where $y_{hijk}g$ is the total number of the population enumerated for the g^{th} age - sex group, k^{th} sample EAs, j^{th} area, i^{th} province, h^{th} region.

2. Adjusted estimate of the total number of persons with characteristic X for the j^{th} area, i^{th} province, h^{th} region was based on the formula :

$$x''_{hij} = \sum_{g=1}^{20} x''_{hijg} \quad \dots\dots\dots (4)$$

3. Adjusted estimate of the total number of persons with characteristic X for the g^{th} age - sex group, i^{th} province, h^{th} region was based on the formula :

$$x''_{hig} = \sum_{j=1}^2 x''_{hijg} \dots\dots\dots (5)$$

4. Adjusted estimate of the total number of persons with characteristic X for the i^{th} province, h^{th} region was based on the formula :

$$x''_{hi} = \sum_{j=1}^2 x''_{hij} = \sum_{g=1}^{20} x''_{hig} \dots\dots\dots (6)$$

5. Adjusted estimate of the total number of persons with characteristic X for the g^{th} age - sex group, j^{th} area, h^{th} region was based on the formula :

$$x''_{hjg} = \sum_{i=1}^{A_h} x''_{hijg} \dots\dots\dots (7)$$

where A_h is the total number of provinces in the h^{th} region and $\sum_{h=1}^5 A_h = 76$

6. Adjusted estimate of the total number of persons with characteristic X for the j^{th} area, h^{th} region was based on the formula :

$$x''_{hj} = \sum_{i=1}^{A_h} x''_{hij} = \sum_{g=1}^{20} x''_{hijg} \dots\dots\dots (8)$$

7. Adjusted estimate of the total number of persons with characteristic X for the g^{th} age - sex group, h^{th} region was based on the formula :

$$x''_{hg} = \sum_{i=1}^{A_h} x''_{hig} = \sum_{j=1}^2 x''_{hijg} \dots\dots\dots (9)$$

8. Adjusted estimate of the total number of persons with characteristic X for the h^{th} region was based on the formula :

$$x_h'' = \sum_{i=1}^{A_h} x_{hi}'' = \sum_{j=1}^2 x_{hj}'' = \sum_{g=1}^{20} x_{hg}'' \dots\dots\dots (10)$$

9. Adjusted estimate of the total number of persons with characteristic X for the j^{th} area was based on the formula :

$$x_j'' = \sum_{h=1}^5 x_{hj}'' \dots\dots\dots (11)$$

10. Adjusted estimate of the total number of persons with characteristic X for the g^{th} age - sex group of the whole kingdom was based on the formula :

$$x_g'' = \sum_{h=1}^5 x_{hg}'' \dots\dots\dots (12)$$

11. Adjusted estimate of the total number of persons with characteristic X for the whole kingdom was based on the formula :

$$x'' = \sum_{h=1}^5 x_h'' = \sum_{j=1}^2 x_j'' = \sum_{g=1}^{20} x_g'' \dots\dots\dots (13)$$

Estimate of Variance of the Total Number of Persons with Characteristic X

1. The estimate variance of x_{hijg}'' was

$$\hat{V}(x_{hijg}'') = \left[\frac{Y_{hijg}}{y'_{hijg}} \right]^2 \frac{m_{hij}}{m_{hij} - 1} \sum_{k=1}^{m_{hij}} z_{hijkg}^2 \dots\dots\dots (14)$$

where

$$z_{hijkg} = \bar{x}'_{hijkg} - r_{hijg} \bar{y}'_{hijkg}$$

$$\bar{x}'_{hijkg} = \frac{1}{m_{hij}} \frac{1}{P_{hijk}} \frac{N_{hijk}}{n_{hijk}} x_{hijkg}$$

$$\bar{y}'_{hijkg} = \frac{1}{m_{hij}} \frac{1}{P_{hijk}} \frac{N_{hijk}}{n_{hijk}} y_{hijkg}$$

2. The estimate variance of x''_{hij} was

$$\hat{V}(x''_{hij}) = \sum_{g=1}^{20} \hat{V}(x''_{hijg}) \quad \dots\dots\dots (15)$$

3. The estimate variance of x''_{hig} was

$$\hat{V}(x''_{hig}) = \sum_{j=1}^2 \hat{V}(x''_{hijg}) \quad \dots\dots\dots (16)$$

4. The estimate variance of x''_{hi} was

$$\hat{V}(x''_{hi}) = \sum_{j=1}^2 \hat{V}(x''_{hij}) = \sum_{g=1}^{20} \hat{V}(x''_{hig}) \quad \dots\dots\dots (17)$$

5. The estimate variance of x''_{hijg} was

$$\hat{V}(x''_{hijg}) = \sum_{i=1}^{A_h} \hat{V}(x''_{hijg}) \quad \dots\dots\dots (18)$$

6. The estimate variance of x''_{hj} was

$$\hat{V}(x''_{hj}) = \sum_{i=1}^{A_h} \hat{V}(x''_{hij}) = \sum_{g=1}^{20} \hat{V}(x''_{hijg}) \quad \dots\dots\dots (19)$$

7. The estimate variance of x''_{hg} was

$$\hat{V}(x''_{hg}) = \sum_{i=1}^{A_h} \hat{V}(x''_{hig}) = \sum_{j=1}^2 \hat{V}(x''_{hijg}) \quad \dots\dots\dots (20)$$

8. The estimate variance of x''_h was

$$\hat{V}(x''_h) = \sum_{i=1}^{A_h} \hat{V}(x''_{hi}) = \sum_{j=1}^2 \hat{V}(x''_{hj}) = \sum_{g=1}^{20} \hat{V}(x''_{hg}) \quad \dots\dots\dots (21)$$

9. The estimate variance of x''_j was

$$\hat{V}(x''_j) = \sum_{h=1}^5 \hat{V}(x''_{hj}) \dots\dots\dots (22)$$

10. The estimate variance of x''_g was

$$\hat{V}(x''_g) = \sum_{h=1}^5 \hat{V}(x''_{hg}) \dots\dots\dots (23)$$

11. The estimate variance of x'' was

$$\hat{V}(x'') = \sum_{h=1}^5 \hat{V}(x''_h) = \sum_{j=1}^2 \hat{V}(x''_j) = \sum_{g=1}^{20} \hat{V}(x''_g) \dots\dots\dots (24)$$

Estimate of Coefficient of Variation of the Total Number of Persons with Characteristic X

1. The estimate coefficient of variation of x''_{hijg} was

$$cv(x''_{hijg}) = \frac{\sqrt{\hat{V}(x''_{hijg})}}{x''_{hijg}} \times 100\% \dots\dots\dots (25)$$

2. The estimate coefficient of variation of x''_{hij} was

$$cv(x''_{hij}) = \frac{\sqrt{\hat{V}(x''_{hij})}}{x''_{hij}} \times 100\% \dots\dots\dots (26)$$

3. The estimate coefficient of variation of x''_{hig} was

$$cv(x''_{hig}) = \frac{\sqrt{\hat{V}(x''_{hig})}}{x''_{hig}} \times 100\% \dots\dots\dots (27)$$

4. The estimate coefficient of variation of x''_{hi} was

$$cv(x''_{hi}) = \frac{\sqrt{\hat{V}(x''_{hi})}}{x''_{hi}} \times 100\% \quad \dots\dots\dots (28)$$

5. The estimate coefficient of variation of x''_{hfg} was

$$cv(x''_{hfg}) = \frac{\sqrt{\hat{V}(x''_{hfg})}}{x''_{hfg}} \times 100\% \quad \dots\dots\dots (29)$$

6. The estimate coefficient of variation of x''_{hj} was

$$cv(x''_{hj}) = \frac{\sqrt{\hat{V}(x''_{hj})}}{x''_{hj}} \times 100\% \quad \dots\dots\dots (30)$$

7. The estimate coefficient of variation of x''_{hg} was

$$cv(x''_{hg}) = \frac{\sqrt{\hat{V}(x''_{hg})}}{x''_{hg}} \times 100\% \quad \dots\dots\dots (31)$$

8. The estimate coefficient of variation of x''_h was

$$cv(x''_h) = \frac{\sqrt{\hat{V}(x''_h)}}{x''_h} \times 100\% \quad \dots\dots\dots (32)$$

9. The estimate coefficient of variation of x''_j was

$$cv(x''_j) = \frac{\sqrt{\hat{V}(x''_j)}}{x''_j} \times 100\% \quad \dots\dots\dots (33)$$

10. The estimate coefficient of variation of x_g'' was

$$cv(x_g'') = \frac{\sqrt{\hat{V}(x_g'')}}{x_g''} \times 100\% \quad \dots\dots\dots (34)$$

11. The estimate coefficient of variation of x'' was

$$cv(x'') = \frac{\sqrt{\hat{V}(x'')}}{x''} \times 100\% \quad \dots\dots\dots (35)$$

3. Data Collection

Labor force information for this survey quarterly which was conducted during the 1st-12th of July-September 2017 was obtained through interviews head or member of households of 4,800 households in the Bangkok, 48,960 households in other municipal areas and 34,920 households in non-municipal areas or a total of 83,880 households throughout the kingdom. Forty four enumerators with previous experience in survey operations were employed in the Bangkok, while in the other provinces (changwats), the field staff comprised 830 enumerators.

4. Limitations of statistical data

In round figures in the statistical tables, all absolute figures are independently rounded to the nearest thousand; hence the group total may not always be equal to the sum of the individual figures.

The published figures should be utilized with full awareness that the survey was based on the sample estimates, and would be subject to both sampling and non-sampling errors.



การสำรวจภาวะการทำงานของประชากร

ไตรมาสที่ 3 (ก.ค. - ก.ย.) 2560

สร. 3
(แบบแจงนับ)

- | | | | | |
|--|----------|---------|-----|-------|
| 1. ภาค..... จังหวัด..... | REG | CWT | | 1-3 |
| | AMP | TMB | | |
| 2. อำเภอ/เขต..... ตำบล/แขวง..... | | | | 4-7 |
| 3. บ้านเลขที่..... ถนน..... ตรอก/ซอย..... | | | | |
| 4. ในเขตเทศบาล EA..... | AREA | EA | | 8-11 |
| นอกเขตเทศบาล EA..... หมู่ที่..... ชื่อหมู่บ้าน..... | | VIL | | 12-13 |
| 5. ลำดับที่ EA ตัวอย่าง..... | PSU_NO | | | 14-17 |
| 6. ชุด EA ตัวอย่าง..... ชุดครัวเรือนตัวอย่าง..... | EA_SET | SAMSET | | 18-19 |
| เดือน..... พ.ศ..... | MONTH_YR | | 6 0 | 20-23 |
| 7. ลำดับที่ครัวเรือนตัวอย่าง.....ประเภท(ส่วนบุคคล.....1 กลุ่มบุคคล(ระบุ)..... 2) | HH_NO | TYPE | | 24-26 |
| 8. จำนวนสมาชิกในครัวเรือน <u>ชั้นแจงนับ</u> คน | | MEMBERS | | 27-28 |
| 9. จำนวนสมาชิกในครัวเรือน <u>ชั้นนับจุด</u> คน | | LISTING | | 29-30 |
| 10. ชื่อผู้ตอบสัมภาษณ์..... | | | | |
| 11. ผลการแจงนับครัวเรือนตัวอย่างนี้ (วันที่กรหัส) | | | | |

ได้ข้อมูล		รหัส	ไม่ได้ข้อมูล		รหัส
ชั้นนับจุด	ชั้นแจงนับ		ชั้นนับจุด	ชั้นแจงนับ	
1. เป็นครัวเรือนตัวอย่าง			เป็นครัวเรือนตัวอย่าง		
1.1 มีครัวเรือนอาศัยอยู่	แจงนับได้	11	ไปสามครั้งไม่พบ	ผู้ตอบสัมภาษณ์	21
	รื้อถอน ไฟไหม้	12	ไม่ให้ความร่วมมือ		22
	เป็นบ้านว่าง	13	หาบ้านไม่พบ		23
2. ไม่เป็นครัวเรือนตัวอย่าง		14	อื่น ๆ (ระบุ)		24
(ครัวเรือนใหม่อยู่แทน					
ครัวเรือนเดิมที่เป็นตัวอย่าง)					

ENUM 31-32

--	--	--	--	--	--	--

รหัสพนักงานแจงนับ ID_CODE1 251-257

--	--	--	--	--	--	--

รหัสผู้ตรวจสอบ ID_CODE2 258-264

ตอนที่ 1 ลักษณะทั่วไปของสมาชิกในครัวเรือน

ลำดับที่	ถามทุกคนในครัวเรือน				ถามเฉพาะ ผู้มีอายุ 15 ปีขึ้นไป
	ชื่อ-นามสกุล	ความเกี่ยวพัน กับหัวหน้าครัวเรือน	เพศ	อายุ	สถานภาพสมรส
		บันทึกรหัส หัวหน้าครัวเรือน.....1 ภรรยาหรือสามี.....2 บุตรที่ยังไม่สมรส.....3 บุตรที่สมรสแล้ว.....4 บุตรชาย บุตรสะใภ้.....5 บุตรของบุตร.....6 พ่อ แม่ พ่อตา แม่ยาย...7 ญาติอื่น ๆ8 ผู้อาศัย และคนรับใช้.....9 สมาชิกครัวเรือนกลุ่มบุคคล....0	บันทึกรหัส ชาย.....1 หญิง.....2	(บันทึกอายุเต็มปี ถ้าต่ำกว่า 1 ปี บันทึก " 00 ") ถ้าบันทึก 00 - 04 ปี ยุติการสัมภาษณ์ ถ้าบันทึก 05 - 14 ปี ข้ามไปถามสดมภ์ F7 ถ้าบันทึก 15 ปีขึ้นไป ถามต่อไป	บันทึกรหัส โสด.....1 สมรส.....2 ม่าย.....3 หย่า.....4 แยกกันอยู่.....5 เคยสมรสแต่ไม่ทราบ สถานภาพ.....6
F1	F2	F3	F4	F5	F6
<input type="text"/>		<input type="text"/>	<input type="text"/>	<input type="text"/>	<input type="text"/>
<input type="text"/>		<input type="text"/>	<input type="text"/>	<input type="text"/>	<input type="text"/>
<input type="text"/>		<input type="text"/>	<input type="text"/>	<input type="text"/>	<input type="text"/>
<input type="text"/>		<input type="text"/>	<input type="text"/>	<input type="text"/>	<input type="text"/>
<input type="text"/>		<input type="text"/>	<input type="text"/>	<input type="text"/>	<input type="text"/>
<input type="text"/>		<input type="text"/>	<input type="text"/>	<input type="text"/>	<input type="text"/>
<input type="text"/>		<input type="text"/>	<input type="text"/>	<input type="text"/>	<input type="text"/>

ตอนที่ 2 การศึกษา งามเฉพาะผู้มีอายุตั้งแต่ 15 ปีขึ้นไป				ตอนที่ 3 การทำงาน งามเฉพาะผู้มีอายุตั้งแต่ 15 ปีขึ้นไป			
" ... (ชื่อ) ... ขณะนี้ กำลังเรียนชั้นใด"	... (ชื่อ) ...จบการศึกษาสูงสุดระดับใด		งามเฉพาะผู้ที่จบ "มหาวิทยาลัย" "ฝึกหัดครู" (สายวิชาการ) หรือ "อาชีวศึกษา" "ม.ปลาย" ในสศมร F8		" ระหว่าง 7 วัน ก่อนวันสัมภาระ ... (ชื่อ) ... ได้ทำงานที่ ก่อให้เกิดรายได้/ เงินเดือน/ ค่าจ้าง/ผลกำไร /ผลตอบแทน หรือได้ทำงาน ในฐานะช่วยธุรกิจ ของครัวเรือน โดยไม่ได้รับ ค่าจ้างหรือไม่ "	ผู้บันทึก รหัส 2 ในสศมร F11	ผู้บันทึก รหัส 2 ในสศมร F12
	บันทึก ชั้น ปี และประกาศนียบัตร หรือปริญญาที่สำเร็จ มาโดยละเอียด	ถ้าจบมหาวิทยาลัย ฝึกหัดครู (สายวิชาการศึกษา) หรืออาชีวศึกษา ให้บันทึก สาขาวิชา คณะหรือแผนกและชื่อสถาบันที่เรียนจบ	จำนวนปี ของ หลักสูตร	ถ้าไม่เรียน บันทึก "ไม่เคย"			
บันทึก ชั้น ปี สถาบันที่กำลังเรียนโดยละเอียด	ถ้าจบมหาวิทยาลัย ฝึกหัดครู (สายวิชาการศึกษา) หรืออาชีวศึกษา ให้บันทึก สาขาวิชา คณะหรือแผนกและชื่อสถาบันที่เรียนจบ	ถ้าไม่เรียน บันทึก "ไม่เรียน"	บันทึก รหัส สายวิชาการ (สามัญ)...1 สายอาชีวศึกษา.....2 สายวิชาการศึกษา.....3	บันทึก รหัส สายวิชาการ (สามัญ)...1 สายอาชีวศึกษา.....2 สายวิชาการศึกษา.....3	บันทึก รหัส	บันทึก รหัส	บันทึก รหัส
	ถ้าจบการศึกษาระดับอื่น เข้าไปถามสศมร F11						
	ระดับการศึกษา	สาขาวิชา					
F7	F8		F9	F10	F11	F12	F13
<input type="text"/>	<input type="text"/>	<input type="text"/>	<input type="text"/>	<input type="text"/>	<input type="text"/>	<input type="text"/>	<input type="text"/>
<input type="text"/>	<input type="text"/>	<input type="text"/>	<input type="text"/>	<input type="text"/>	<input type="text"/>	<input type="text"/>	<input type="text"/>
<input type="text"/>	<input type="text"/>	<input type="text"/>	<input type="text"/>	<input type="text"/>	<input type="text"/>	<input type="text"/>	<input type="text"/>
<input type="text"/>	<input type="text"/>	<input type="text"/>	<input type="text"/>	<input type="text"/>	<input type="text"/>	<input type="text"/>	<input type="text"/>
<input type="text"/>	<input type="text"/>	<input type="text"/>	<input type="text"/>	<input type="text"/>	<input type="text"/>	<input type="text"/>	<input type="text"/>
<input type="text"/>	<input type="text"/>	<input type="text"/>	<input type="text"/>	<input type="text"/>	<input type="text"/>	<input type="text"/>	<input type="text"/>
<input type="text"/>	<input type="text"/>	<input type="text"/>	<input type="text"/>	<input type="text"/>	<input type="text"/>	<input type="text"/>	<input type="text"/>
40	43	46	48	50	53	54	55

ตอนที่ 3 การทำงาน ตามเฉพาะผู้มีอายุตั้งแต่ 15 ปีขึ้นไป (ต่อ)

ผู้บันทึก รหัส 1 ในสดมภ์ F13	ผู้บันทึก รหัส 2 ในสดมภ์ F13	ผู้ทำงานทำระหว่าง 7 วัน ก่อนวันสัมภาษณ์ รหัส 1 ในสดมภ์ F15	ผู้บันทึก รหัส 2 หรือ 3 ในสดมภ์ F15	ผู้ไม่พร้อมทำงาน รหัส 2 ในสดมภ์ F17	ผู้พร้อมทำงาน รหัส 1 ในสดมภ์ F17	ผู้ทำงานทำ/พร้อมทำงาน ระหว่าง 7 วันก่อนวันสัมภาษณ์ (ผู้ว่างงาน) รหัส 1 ในสดมภ์ F15 หรือ F17	
" ... ชื่อ ... หยุดทำงาน มานานเท่าใด"	"ก่อนวันสัมภาษณ์ ... (ชื่อ) ... ได้ทำงานทำ/ สมัครงาน บ้างหรือไม่ "	" ... (ชื่อ) ...ได้ทำงานทำ/ สมัครงาน อย่งไร " (บันทึกวิธีการที่เข้มมากที่สุด) บันทึกรหัส อ่านหนังสือพิมพ์/นิตยสาร....1 วิทยุ/โทรทัศน์.....2 เพื่อน/ญาติทำงานให้.....3 ท/สมัครงานที่หน่วยจัดหางาน.4 ท/สมัครงานที่หน่วยงาน โดยตรง.....5 ส่งจดหมายสมัครงาน ตามที่ต่าง ๆ6 ทาง Internet.....7 อื่น ๆ (ระบุ).....8 (ข้ามไปถาม สดมภ์ F20)	" ระหว่าง 7 วัน ก่อนวันสัมภาษณ์ ... (ชื่อ) ...พร้อม ทำงานหรือไม่" บันทึกรหัส (ข้ามไปถาม สดมภ์ F19) ไม่พร้อม.....2 (ถามต่อไป)	" เหตุผลที่ ... (ชื่อ) ... ไม่พร้อมทำงาน" บันทึกรหัส ทำงานบ้าน.....1 เรียนหนังสือ.....2 รอฤดูกาล.....3 ยังเด็กหรือชรา.....4 ป่วย พักการ ฯลฯ จนไม่สามารถ ทำงานได้.....5 พักผ่อน.....6 เกษียณการทำงาน...7 อื่น ๆ (ระบุ).....8 (ยุติการสัมภาษณ์) (แต่ถ้าอายุ 15-17 ปี ข้ามไปถามตอนที่ 10)	"ทำไม ... (ชื่อ) ... จึงไม่ทำงานทำ" บันทึกรหัส เชื่อว่าทำงานทำไม่ได้...1 หามาแล้วแต่ทำไม่ได้...2 ไม่ทราบว่าจะไปทำงาน อย่างไร.....3 ไม่สามารถทำงานที่ เหมาะสมได้.....4 ดินฟ้าอากาศไม่ เอื้ออำนวย.....5 อื่น ๆ (ระบุ).....6 (ถามต่อไป)	" ... (ชื่อ) ... ทำงาน/พร้อมทำงาน มานานเท่าใด "	"... (ชื่อ) ... เคยทำงาน มาก่อนหรือไม่"
บันทึกรหัส น้อยกว่าเท่ากับ 2 เดือน.....1 มากกว่า 2 เดือน.2 (ข้ามไปถามอาชีพ สดมภ์ F24)	บันทึกรหัส (ถามต่อไป) ทำใน 7 วัน.....1 ทำใน 8-30 วัน.2 ไม่ทำงานทำ.....3 (บันทึกรหัส 2,3 ข้ามไปถาม สดมภ์ F17)	บันทึกรหัส (ถามต่อไป)	บันทึกรหัส (ถามต่อไป)	บันทึกรหัส (ถามต่อไป)	บันทึกรหัส (ถามต่อไป)	บันทึกรหัส (ถามต่อไป)	บันทึกรหัส (ถามต่อไป)
F14	F15	F16	F17	F18	F19	F20	F21
<input type="checkbox"/>	<input type="checkbox"/>	<input type="checkbox"/>	<input type="checkbox"/>	<input type="checkbox"/>	<input type="checkbox"/>	<input type="checkbox"/>	<input type="checkbox"/>
<input type="checkbox"/>	<input type="checkbox"/>	<input type="checkbox"/>	<input type="checkbox"/>	<input type="checkbox"/>	<input type="checkbox"/>	<input type="checkbox"/>	<input type="checkbox"/>
<input type="checkbox"/>	<input type="checkbox"/>	<input type="checkbox"/>	<input type="checkbox"/>	<input type="checkbox"/>	<input type="checkbox"/>	<input type="checkbox"/>	<input type="checkbox"/>
<input type="checkbox"/>	<input type="checkbox"/>	<input type="checkbox"/>	<input type="checkbox"/>	<input type="checkbox"/>	<input type="checkbox"/>	<input type="checkbox"/>	<input type="checkbox"/>
<input type="checkbox"/>	<input type="checkbox"/>	<input type="checkbox"/>	<input type="checkbox"/>	<input type="checkbox"/>	<input type="checkbox"/>	<input type="checkbox"/>	<input type="checkbox"/>
<input type="checkbox"/>	<input type="checkbox"/>	<input type="checkbox"/>	<input type="checkbox"/>	<input type="checkbox"/>	<input type="checkbox"/>	<input type="checkbox"/>	<input type="checkbox"/>
56	57	58	59	60	61	62	63

ตอนที่ 3 การทำงาน เฉพาะผู้มีอายุตั้งแต่ 15 ปีขึ้นไป (ต่อ)		ตอนที่ 3 การทำงาน เฉพาะผู้มีอายุตั้งแต่ 15 ปีขึ้นไป		
ผู้เคยทำงานมาก่อน รหัส 1 ในสดมภ์ F21		ผู้มั่งงานทำหรือเคยทำงานมาก่อน (รหัส 1 ในสดมภ์ F11, F12, F21) (รหัส 1 หรือ 2 ในสดมภ์ F14)		
		อาชีพ	อุตสาหกรรม	สถานภาพการทำงาน
"สาเหตุที่ ... (ชื่อ) ... ออกจากงาน/หยุดทำงาน ครั้งสุดท้าย" บันทึกรหัส นายจ้างเลิก/หยุด/ปิดกิจการ.....1 หมดสัญญาจ้างแรงงาน.....2 ถูกให้ออก/ไล่ออก/ปลดออก.....3 ลาออก.....4 เลิก/หยุด/ปิดกิจการ.....5 หมดสัญญาจ้างงาน.....6 อื่น ๆ ระบุ.....7 (ถามต่อไป)	" ... (ชื่อ) ... ออกจากงาน/ หยุดทำงาน ครั้งสุดท้าย มานานเท่าใด" บันทึกรหัส ต่ำกว่า 1 เดือน...1 1 - 2.9 เดือน...2 3 - 5.9 เดือน...3 6 - 8.9 เดือน...4 9 - 11.9 เดือน...5 ตั้งแต่ 12 เดือน...6 (ถามต่อไป)	"... (ชื่อ) ... ทำงานอะไร" ผู้บันทึกรหัส 1 ในสดมภ์ F11 ให้บันทึกอาชีพและตำแหน่งหน้าที่ การงานที่มีชั่วโมงทำงานสูงสุดใน 7 วันก่อนวันสัมภาษณ์ ผู้บันทึกรหัส 1 ในสดมภ์ F12 ผู้บันทึกรหัส 1 หรือ 2 ใน F14 ให้บันทึกอาชีพปกติ ผู้บันทึกรหัส 1 ในสดมภ์ F21 ให้บันทึกอาชีพที่ทำครั้งสุดท้าย (ถามต่อไป)	" กิจกรรมหลักที่... (ชื่อ) ...ทำอยู่ เป็นกิจกรรมหรือผลคืออะไร " (ให้บันทึกประเภทของกิจการ ลักษณะงานให้ชัดเจน)	"... (ชื่อ) ...ทำงานในฐานะอะไร " บันทึกรหัส นายจ้าง.....1 ประกอบธุรกิจส่วนตัวโดยไม่มีลูกจ้าง.....2 ช่วยธุรกิจครัวเรือนโดยไม่ได้รับค่าจ้าง...3 ลูกจ้างรัฐบาล.....4 ลูกจ้างรัฐวิสาหกิจ.....5 ลูกจ้างเอกชน.....6 ผู้รับจ้างทำงานหลายเจ้า.....7 การรวมกลุ่ม.....8 (ถ้าบันทึกรหัส 1, 6,7 ถามต่อไป) (บันทึกรหัส 2, 3, 4, 5, 8 ข้ามไปถามสดมภ์ F28) ยกเว้นอายุ 18 ขึ้นไป และบันทึกรหัส 1 ในสดมภ์ F21 ยุติการสัมภาษณ์ แต่ถ้าอายุ 5-17 ปี ข้ามไปถามตอนที่ 10)
F22	F23	F24	F25	F26
<input type="checkbox"/>	<input type="checkbox"/>	<input type="checkbox"/>	<input type="checkbox"/>	<input type="checkbox"/>
<input type="checkbox"/>	<input type="checkbox"/>	<input type="checkbox"/>	<input type="checkbox"/>	<input type="checkbox"/>
<input type="checkbox"/>	<input type="checkbox"/>	<input type="checkbox"/>	<input type="checkbox"/>	<input type="checkbox"/>
<input type="checkbox"/>	<input type="checkbox"/>	<input type="checkbox"/>	<input type="checkbox"/>	<input type="checkbox"/>
<input type="checkbox"/>	<input type="checkbox"/>	<input type="checkbox"/>	<input type="checkbox"/>	<input type="checkbox"/>
<input type="checkbox"/>	<input type="checkbox"/>	<input type="checkbox"/>	<input type="checkbox"/>	<input type="checkbox"/>

ตอนที่ 3 การทำงาน ถามเฉพาะผู้มีอายุตั้งแต่ 15 ปีขึ้นไป (ต่อ)				ตอนที่ 4 ความต้องการจะทำงานเพิ่มในระหว่าง 7 วันก่อนวันสัมภาษณ์ ถามเฉพาะผู้มีอายุตั้งแต่ 15 ปีขึ้นไป
ผู้มีงานทำ/เคยทำงานที่มี รหัส 1, 6, 7 ในสดมภ์	ผู้มีงานทำ รหัส 1 ในสดมภ์ F11, F12 รหัส 1 หรือ 2 ในสดมภ์ F14			
<p>"กิจการ ... (ชื่อ) ... ทำอยู่หรือทำครั้งสุดท้าย มีคนทำงานกี่คน"</p> <p style="text-align: right;">บันทึกรหัส</p> <p>1 - 4 คน.....1 5 - 9 คน.....2 10 - 19 คน.....3 20 - 49 คน.....4 50 - 99 คน.....5 100 - 199 คน.....6 200 คนขึ้นไป.....7</p> <p style="text-align: center;">(ถามต่อไป)</p> <p>(ยกเว้นผู้บันทึกรหัส 1 ในสดมภ์ F21 ยุติการสัมภาษณ์ แต่ถ้าอายุ 5-17 ปี ข้ามไปถามตอนที่ 10)</p>	<p style="text-align: center;">"จำนวนชั่วโมงทำงานในระหว่าง 7 วันก่อนวันสัมภาษณ์" (ผู้บันทึกรหัส 1 ในสดมภ์ F11 ให้บันทึกจำนวนชั่วโมงทำงานจริง ในระหว่าง 7 วันก่อนวันสัมภาษณ์ โดยรวมชั่วโมงทำงานล่วงเวลา คอฟฟี่เบรก ไม่รวมเวลาพักอาหารกลางวัน ผู้บันทึกรหัส 1 ในสดมภ์ F12 รหัส 1 หรือ 2 ในสดมภ์ F14 ให้บันทึก " 0 " ช่องขวาสุดทั้ง 3 สดมภ์)</p>			<p style="text-align: center;">"ในระหว่าง 7 วันก่อนวันสัมภาษณ์ ... (ชื่อ) ... ยังมีเวลาเหลือพอที่จะทำงานเพิ่มและ ต้องการจะทำงานเพิ่มหรือไม่"</p> <p style="text-align: right;">บันทึกรหัส</p> <p>มีเวลาและต้องการทำงานเพิ่ม.....1 (ถามต่อไป)</p> <p>มี/ไม่มีและไม่ต้องการทำงานเพิ่ม.....2</p> <p>(ผู้สัมภาษณ์หากการทำงานเป็นรหัส 4, 5, 6 หรือ 7 ในสดมภ์ F26 ข้ามไปถามสดมภ์ F35 รหัส 1, 2, 3 หรือ 8 ข้ามไปถามตอนที่ 6)</p>
	จำนวนชั่วโมงทำงานจริง ของอาชีพ ที่บันทึกใน F24	จำนวนชั่วโมงทำงานจริง ของอาชีพอื่นทุกอาชีพ ที่ทำในระหว่าง 7 วัน	จำนวนชั่วโมง ทำงานทั้งสิ้น (F28+ F29)	
	ถ้าไม่มีให้ บันทึก "0" ช่องขวาสุด	(ถ้าอายุ 5-14 ปี ข้ามไปถาม ประเภทค่าจ้าง สดมภ์ F35) (ถ้าอายุ 15 ปี ขึ้นไป ถามต่อไป)		
F27	F28	F29	F30	F31
<input type="checkbox"/>	<input type="checkbox"/>	<input type="checkbox"/>	<input type="checkbox"/>	<input type="checkbox"/>
<input type="checkbox"/>	<input type="checkbox"/>	<input type="checkbox"/>	<input type="checkbox"/>	<input type="checkbox"/>
<input type="checkbox"/>	<input type="checkbox"/>	<input type="checkbox"/>	<input type="checkbox"/>	<input type="checkbox"/>
<input type="checkbox"/>	<input type="checkbox"/>	<input type="checkbox"/>	<input type="checkbox"/>	<input type="checkbox"/>
<input type="checkbox"/>	<input type="checkbox"/>	<input type="checkbox"/>	<input type="checkbox"/>	<input type="checkbox"/>
<input type="checkbox"/>	<input type="checkbox"/>	<input type="checkbox"/>	<input type="checkbox"/>	<input type="checkbox"/>
<input type="checkbox"/>	<input type="checkbox"/>	<input type="checkbox"/>	<input type="checkbox"/>	<input type="checkbox"/>
<input type="checkbox"/>	<input type="checkbox"/>	<input type="checkbox"/>	<input type="checkbox"/>	<input type="checkbox"/>
76	77	79	81	83

ตอนที่ 4 ความต้องการจะทำงานเพิ่มในระหว่าง 7 วัน ก่อนวันสัมภาษณ์(ต่อ) หมายเหตุผู้มีอายุตั้งแต่ 15 ปีขึ้นไป			ตอนที่ 5 รายได้ของลูกจ้าง หมายเหตุผู้มีอายุตั้งแต่ 15 ปีขึ้นไป		
ผู้มีงานทำ รหัส 1 ในสดมภ์ F11, F12 รหัส 1 หรือ 2 ในสดมภ์ F14			ค่าจ้าง ผู้มีงานทำที่มีสถานภาพการทำงานเป็นลูกจ้างทุกประเภท (ผู้ที่บันทึกรหัส 1 ในสดมภ์ F11, F12) (รหัส 1 หรือ 2 ในสดมภ์ F14) และมีสถานภาพการทำงานเป็นรหัส 4 หรือ 5 หรือ 6 หรือ 7 ในสดมภ์ F26		
ผู้มีงานทำที่มีเวลาและต้องการทำงานเพิ่ม รหัส 1 ในสดมภ์ F31					
"... (ชื่อ) ... ต้องการทำงานเพิ่มขึ้นสัปดาห์ละกี่ชั่วโมง"	"... (ชื่อ) ... ได้หางานทำ/ติดต่อสมัครงานเพิ่มบ้างหรือไม่"	"ทำไม ... (ชื่อ) ... ไม่ได้ทำงานเพิ่มบันทึกรหัส"	"งานที่ ... (ชื่อ) ... ทำอยู่ได้รับค่าจ้างในประเภทใด"	สำหรับผู้บันทึกรหัส 1, 2, 3 ในสดมภ์ F35	สำหรับผู้บันทึกรหัส 1-7 ในสดมภ์ F35
(บันทึกจำนวนเป็นชั่วโมง) (ถามต่อไป)	บันทึกรหัส 1.....1 2.....2 3.....3 4.....4 5.....5 6.....6 7.....7 8.....8 (ผู้มีสถานภาพการทำงานเป็นรหัส 4, 5 หรือ 7 ในสดมภ์ F26 ถามต่อไป รหัส 1, 2, 3 หรือ 8 ข้ามไปถามตอนที่ 6)	เครื่องจักร/อุปกรณ์ ในการปฏิบัติงานเสีย.....1 ลดกำลังการผลิต/ลดเวลาทำงาน.....2 ภัยระหว่างการระหว่ง.....3 หมายานทำ/เสียว่าหางานทำเพิ่มไม่ได้.....4 เจ็บป่วย.....5 ดินฟ้าอากาศไม่อำนวย.....6 ขาดเงินทุน / แหล่งเงิน.....7 อื่น ๆ (ระบุ).....8	บันทึกรหัส เป็นตัวเงิน :- รายชั่วโมง.....1 รายวัน.....2 รายสัปดาห์.....3 รายเดือน.....4 อื่น ๆ (ระบุ).....5 ไม่ทราบ.....6 ไม่เป็นตัวเงิน.....7 (ตอบรหัส 1-3 ถามต่อไป รหัส 4-7 ข้ามไปถามสดมภ์ F37)	"ค่าจ้างที่ได้รับนั้นได้รับกี่บาทต่อชั่วโมงหรือต่อวันหรือต่อสัปดาห์" (บันทึกจำนวนขีดขวา) (ถามต่อไป)	"ค่าจ้างที่ได้รับประมาณเดือนละเท่าไร" (บันทึกจำนวนขีดขวา) (ถามต่อไป) (ถ้าอายุ 5-14 ปี ข้ามไปถามตอนที่ 10) (ถ้าอายุ 15 ปี ขึ้นไป ถามต่อไป)
F32	F33	F34	F35	F36	F37
<input type="text"/>	<input type="text"/>	<input type="text"/>	<input type="text"/>	<input type="text"/>	<input type="text"/>
<input type="text"/>	<input type="text"/>	<input type="text"/>	<input type="text"/>	<input type="text"/>	<input type="text"/>
<input type="text"/>	<input type="text"/>	<input type="text"/>	<input type="text"/>	<input type="text"/>	<input type="text"/>
<input type="text"/>	<input type="text"/>	<input type="text"/>	<input type="text"/>	<input type="text"/>	<input type="text"/>
<input type="text"/>	<input type="text"/>	<input type="text"/>	<input type="text"/>	<input type="text"/>	<input type="text"/>
<input type="text"/>	<input type="text"/>	<input type="text"/>	<input type="text"/>	<input type="text"/>	<input type="text"/>
<input type="text"/>	<input type="text"/>	<input type="text"/>	<input type="text"/>	<input type="text"/>	<input type="text"/>

ตอนที่ 5 รายได้ของลูกจ้าง (ต่อ) ถามเฉพาะผู้มีอายุตั้งแต่ 15 ปีขึ้นไป

ผลประโยชน์ตอบแทนอื่น ๆ ที่เป็นตัวเงิน

ผู้ปฏิบัติงานที่มีสถานภาพการทำงานเป็นลูกจ้างทุกประเภท

ผู้ที่บันทึกรหัส 1 ในสดมภ์ F11, F12 รหัส 1 หรือ 2 ในสดมภ์ F14 และมีสถานภาพการทำงานเป็นรหัส 4 หรือ 5 หรือ 6 หรือ 7 ในสดมภ์ F26

"ระหว่าง 30 วันก่อนวันสัมภาษณ์
... (ชื่อ) ...นอกจากค่าจ้างที่ได้รับแล้ว
ยังได้รับโบนัสหรือไม่"
(ถ้าได้รับบันทึก จำนวนเงิน ชิดขวา

"ระหว่าง 30 วันก่อนวันสัมภาษณ์ ... (ชื่อ) ... นอกจากค่าจ้างที่ได้รับแล้ว
ยังได้รับรายได้หรือผลประโยชน์อื่นที่ เป็นตัวเงิน หรือไม่"
(ถ้าได้รับบันทึก จำนวนเงิน ถ้าไม่ได้รับบันทึก "0" ช่องขวาสุด)

โบนัส

ค่าล่วงเวลาเดือนละ

เงินอื่น ๆ เดือนละ

(รวมเงินค่าอาหาร เสื้อผ้า หรือเครื่องแต่งกายอื่น ๆ
ค่าทิป ค่าที่อยู่อาศัย ค่าพาหนะ เป็นต้น)

F38

F39

F40

--	--	--	--	--	--	--	--

--	--	--	--	--	--	--	--

--	--	--	--	--	--	--	--

--	--	--	--	--	--	--	--

--	--	--	--	--	--	--	--

--	--	--	--	--	--	--	--

--	--	--	--	--	--	--	--

--	--	--	--	--	--	--	--

--	--	--	--	--	--	--	--

--	--	--	--	--	--	--	--

--	--	--	--	--	--	--	--

--	--	--	--	--	--	--	--

--	--	--	--	--	--	--	--

--	--	--	--	--	--	--	--

--	--	--	--	--	--	--	--

--	--	--	--	--	--	--	--

--	--	--	--	--	--	--	--

--	--	--	--	--	--	--	--

<p>ตอนที่ 5 รายได้ของลูกจ้าง (ต่อ) ถามเฉพาะผู้มีอายุตั้งแต่ 15 ปีขึ้นไป</p>				<p>"เป็นสมาชิก คนสุดท้าย ของครัวเรือน หรือไม่"</p>	<p>"ใครเป็นผู้ตอบแบบสัมภาษณ์"</p>
<p>ผลประโยชน์ตอบแทนอื่น ๆ ที่ไม่เป็นตัวเงิน ผู้ใช้งานทำที่มีสถานภาพการทำงานเป็นลูกจ้างทุกประเภท ผู้ที่บันทึกรหัส 1 ในสดมภ์ F11, F12 รหัส 1 หรือ 2 ในสดมภ์ F14 และมีสถานภาพการทำงานเป็นรหัส 4 หรือ 5 หรือ 6 หรือ 7 ในสดมภ์ F26</p>					
<p>"ในระหว่าง 30 วันก่อนวันสัมภาษณ์ ... (ชื่อ) นอกจากค่าจ้างที่ได้รับแล้ว ยังได้รับรายได้หรือผลประโยชน์อื่นที่ ไม่เป็นตัวเงิน หรือไม่" (ให้ประมาณเป็นจำนวนเงิน) (ถ้าได้รับบันทึก จำนวนเงิน ถ้าไม่ได้รับบันทึก "0" ช่องขวาสุด)</p>					
<p>" อาหาร "</p>	<p>" เสื้อผ้า หรือ เครื่องแต่งกายอื่น ๆ "</p>	<p>" ที่อยู่อาศัย "</p>	<p>" อื่น ๆ "</p>	<p>บันทึกรหัส</p> <p>ไม่เป็น.....0</p> <p>เป็น.....1</p>	<p>บันทึกรหัส</p> <p>ตนเอง.....1</p> <p>สมาชิกในครัวเรือนตอบแทน.....2</p> <p>ไม่เป็นสมาชิกในครัวเรือนตอบแทน.....3</p>
F41	F42	F43	F44	F45	
<input type="text"/>	<input type="text"/>	<input type="text"/>	<input type="text"/>	<input type="text"/>	<input type="text"/>
<input type="text"/>	<input type="text"/>	<input type="text"/>	<input type="text"/>	<input type="text"/>	<input type="text"/>
<input type="text"/>	<input type="text"/>	<input type="text"/>	<input type="text"/>	<input type="text"/>	<input type="text"/>
<input type="text"/>	<input type="text"/>	<input type="text"/>	<input type="text"/>	<input type="text"/>	<input type="text"/>
<input type="text"/>	<input type="text"/>	<input type="text"/>	<input type="text"/>	<input type="text"/>	<input type="text"/>
<input type="text"/>	<input type="text"/>	<input type="text"/>	<input type="text"/>	<input type="text"/>	<input type="text"/>
<input type="text"/>	<input type="text"/>	<input type="text"/>	<input type="text"/>	<input type="text"/>	<input type="text"/>

ตอนที่ 6 แรงงานนอกระบบ

ถามเฉพาะผู้มีงานทำ (รหัส 1 ในสดมภ์ F11, F12) (รหัส 1 หรือ 2 ในสดมภ์ F14) ที่มีอายุ 15 ปีขึ้นไป

ผู้บันทึก รหัส 4 ในสดมภ์ F26	ผู้บันทึก รหัส 6,7 ในสดมภ์ F26				ผู้บันทึก รหัส 1 หรือ 6,7 ในสดมภ์ F26	ผู้บันทึกรหัส 3 ในสดมภ์ F46 หรือรหัส 6,7 ในสดมภ์ F26	
"... (ชื่อ) ... ทำงานในฐานะ" บันทึกรหัส ข้าราชการ/ลูกจ้างประจำ.....1 (ข้ามไปถามตอนที่ 7) พนักงานราชการ.....2 (ข้ามไปถามตอนที่ 7) ลูกจ้างชั่วคราว/ผู้รับจ้างเหมา...3 (ข้ามไปถามสดมภ์ F51)	"... (ชื่อ) ... เป็นลูกจ้าง ของรัฐบาลต่างประเทศ/ องค์การระหว่างประเทศ หรือไม่" บันทึกรหัส เป็น.....1 (ข้ามไปถามสดมภ์ F51) ไม่เป็น.....2 (ถามต่อไป)	"... (ชื่อ) ... ได้ขึ้น ทะเบียนแรงงาน ต่างตัว หรือไม่" บันทึกรหัส ได้ขึ้น.....1 (ข้ามไปถามสดมภ์ F51) ไม่ได้ขึ้น.....2 (ถามต่อไป)	"... (ชื่อ) ... เป็น ผู้ใช้แรงงาน รับผิดชอบ ในครัวเรือน ส่วนบุคคลหรือไม่" บันทึกรหัส เป็น.....1 (ข้ามไปถามสดมภ์ F51) ไม่เป็น.....2 (ถามต่อไป)	"... (ชื่อ) ... เป็น สมาชิกกองทุน สงเคราะห์ครูใหญ่ และครู โรงเรียนเอกชน หรือไม่" บันทึกรหัส เป็น.....1 ไม่เป็น.....2 (ถามต่อไป)	"... (ชื่อ) ... ได้รับ สิทธิการลาป่วย หรือไม่" บันทึกรหัส ได้รับ.....1 ไม่ได้รับ.....2 (ถามต่อไป)	"... (ชื่อ) ... ได้รับ สิทธิการลาพักผ่อน ประจำปีหรือไม่" บันทึกรหัส ได้รับ.....1 ไม่ได้รับ.....2 (ถามต่อไป)	
F46	F47	F48	F49	F50	F51	F52	
<input type="checkbox"/>	<input type="checkbox"/>	<input type="checkbox"/>	<input type="checkbox"/>	<input type="checkbox"/>	<input type="checkbox"/>	<input type="checkbox"/>	
<input type="checkbox"/>	<input type="checkbox"/>	<input type="checkbox"/>	<input type="checkbox"/>	<input type="checkbox"/>	<input type="checkbox"/>	<input type="checkbox"/>	
<input type="checkbox"/>	<input type="checkbox"/>	<input type="checkbox"/>	<input type="checkbox"/>	<input type="checkbox"/>	<input type="checkbox"/>	<input type="checkbox"/>	
<input type="checkbox"/>	<input type="checkbox"/>	<input type="checkbox"/>	<input type="checkbox"/>	<input type="checkbox"/>	<input type="checkbox"/>	<input type="checkbox"/>	
<input type="checkbox"/>	<input type="checkbox"/>	<input type="checkbox"/>	<input type="checkbox"/>	<input type="checkbox"/>	<input type="checkbox"/>	<input type="checkbox"/>	
<input type="checkbox"/>	<input type="checkbox"/>	<input type="checkbox"/>	<input type="checkbox"/>	<input type="checkbox"/>	<input type="checkbox"/>	<input type="checkbox"/>	
161	162	163	164	165	166	167	

ตอนที่ 6 แรงงานนอกระบบ (ต่อ)		ตอนที่ 7 สถานที่ทำงาน/ลักษณะงาน			
ถามเฉพาะผู้มีงานทำ(รหัส 1 ในสดมภ์ F11, F12)(รหัส 1 หรือ 2 ในสดมภ์ F14)ที่มีอายุ 15 ปีขึ้นไป		ถามเฉพาะผู้มีงานทำ(รหัส 1 ในสดมภ์ F11, F12)(รหัส 1 หรือ 2 ในสดมภ์ F14) ที่มีอายุ 15 ปีขึ้นไป			
ผู้บันทึก หรือรหัส 3 ในสดมภ์ F46 หรือรหัส 1,2,3,6,7,8 ในสดมภ์ F26	ผู้บันทึกรหัส 5 ในสดมภ์ F53 และรหัส 6,7 ในสดมภ์ F26	"ประเภทของสถานที่ทำงานที่ ...(ชื่อ)..ทำงานอยู่" ..(ชื่อ)..ทำงานอยู่" 123456789 (ถามต่อไป)	ผู้บันทึกรหัส 1,2,3,6,7,8 ในสดมภ์ F26		
"... (ชื่อ) ... เป็น ผู้ประกันตนในระบบประกัน สังคมของสำนักงาน ประกันสังคมหรือไม่" บันทึกรหัส เป็น; มาตรา 33.....1 มาตรา 39.....2 มาตรา 40.....3 ไม่ทราบ.....4 (ข้ามไปถามสดมภ์ F55) ไม่เป็น.....5 (ถามต่อไป)	"ในระยะเวลา 3 เดือน ก่อนวันสัมภาษณ์ ... (ชื่อ) ... ทำงานอย่างต่อเนื่องกับ นายจ้างคนเดิมโดยได้รับ เงินเดือน/ค่าจ้าง ตามที่ได้ ตกลงกันไว้อย่างสม่ำเสมอ หรือไม่" บันทึกรหัส ทำ.....1 ไม่ทำ.....2 (ถามต่อไป)		"สถานประกอบการที่ ...(ชื่อ)...ทำงาน จัดเป็นรูปแบบใด" บันทึกรหัส บริษัท/หจก./หสน.....1 ส่วนบุคคล.....2 กลุ่มแม่บ้าน.....3 อื่นๆ (ระบุ).....4 (ถามต่อไป)	"สถานประกอบการ ที่...(ชื่อ)...ทำงาน ได้จดทะเบียนกับ หน่วยงานราชการ หรือไม่" บันทึกรหัส จด.....1 ไม่จด.....2 ไม่ทราบ.....3 (ถามต่อไป)	"สถานประกอบการ ที่...(ชื่อ)...ทำงาน ได้จัดทำบัญชี หรือไม่" บันทึกรหัส ทำ.....1 ไม่ทำ.....2 ไม่ทราบ.....3 (ถามต่อไป)
F53	F54	F55	F56	F57	F58
<input type="checkbox"/>	<input type="checkbox"/>	<input type="checkbox"/>	<input type="checkbox"/>	<input type="checkbox"/>	<input type="checkbox"/>
<input type="checkbox"/>	<input type="checkbox"/>	<input type="checkbox"/>	<input type="checkbox"/>	<input type="checkbox"/>	<input type="checkbox"/>
<input type="checkbox"/>	<input type="checkbox"/>	<input type="checkbox"/>	<input type="checkbox"/>	<input type="checkbox"/>	<input type="checkbox"/>
<input type="checkbox"/>	<input type="checkbox"/>	<input type="checkbox"/>	<input type="checkbox"/>	<input type="checkbox"/>	<input type="checkbox"/>
<input type="checkbox"/>	<input type="checkbox"/>	<input type="checkbox"/>	<input type="checkbox"/>	<input type="checkbox"/>	<input type="checkbox"/>
<input type="checkbox"/>	<input type="checkbox"/>	<input type="checkbox"/>	<input type="checkbox"/>	<input type="checkbox"/>	<input type="checkbox"/>
<input type="checkbox"/>	<input type="checkbox"/>	<input type="checkbox"/>	<input type="checkbox"/>	<input type="checkbox"/>	<input type="checkbox"/>

ตอนที่ 7 สถานที่ทำงาน/ลักษณะงาน (ต่อ)			ตอนที่ 8 การได้รับบาดเจ็บ / อุบัติเหตุ / ปัญหาจากการทำงาน		
ถามเฉพาะผู้จ้างทำ(รหัส 1 ในสดมภ์ F11, F12)(รหัส 1 หรือ 2 ในสดมภ์ F14)ที่มีอายุ 15 ปีขึ้นไป			ถามผู้จ้างทำ (รหัส 1 ในสดมภ์ F11, F12) (รหัส 1 หรือ 2 ในสดมภ์ F14) ที่มีอายุ 15 ปีขึ้นไป		
เฉพาะผู้บันทึกรหัส 2,6,7 ในสดมภ์ F26	ถามเฉพาะผู้บันทึกรหัส 2 ในสดมภ์ F60	ถามเฉพาะผู้บันทึกรหัส 2 ในสดมภ์ F60	บาดเจ็บ / อุบัติเหตุ จากการทำงาน		
			"เมื่อ 12 เดือนที่ผ่านมา ... (ชื่อ) ...เคยได้รับ บาดเจ็บ/อุบัติเหตุ จากการทำงาน หรือไม่" บันทึกรหัส	"การบาดเจ็บหรือ อุบัติเหตุที่ มากน้อยเพียงใด" บันทึกรหัส	".. (ชื่อ) .. จ่ายค่ารักษา พยาบาลด้วยวิธีใด" บันทึกรหัส
"... (ชื่อ) ...ได้รับรายละเอียด การออกแบบ หรือวัตถุประสงค์ สำหรับใช้ผลิตสินค้าหรือ การบริการจากใคร" บันทึกรหัส ลูกค้า.....1 ตัวเอง.....2 บริษัท/ตัวแทน/คู่สัญญา/นายจ้าง..3 ไม่ได้ผลิตสินค้าหรือให้บริการ.....4 (ถามต่อไป)	"... (ชื่อ) ...ได้กำหนด ราคาสินค้าหรือ บริการเองหรือไม่" บันทึกรหัส กำหนดเอง.....1 (ข้ามไปถามตอนที่ 8) ไม่ได้กำหนดเอง.....2 (ถามต่อไป) ไม่ได้ผลิตสินค้า หรือให้บริการ.....3 (ข้ามไปถามตอนที่ 8)	"สาเหตุที่...(ชื่อ) ... ไม่ได้กำหนดราคาสินค้า หรือบริการเอง" บันทึกรหัส บริษัท/ตัวแทน/คู่สัญญา/ นายจ้างเป็นผู้กำหนด.....1 เจรจาต่อรองกับลูกค้า.....2 ลูกค้ากำหนดเอง.....3 ถูกกำหนดโดยกฎหมาย..4 อื่นๆ (ระบุ).....5 (ถามต่อไป)	ไม่เคย.....0 (ข้ามไปถามสดมภ์ F65) เคย (สาเหตุ) :- พลัดตกหกล้ม.....1 ของมีคมบาด/ทิ่ม/แทง.....2 ถูกไฟ/น้ำร้อนลวก.....3 อุบัติเหตุจากยานพาหนะ.....4 ไฟฟ้าช็อต.....5 การชน/กระแทก โดยวัสดุทั้ง ทางแนวราบและแนวตั้ง.....6 ได้รับสารเคมี.....7 อื่นๆ (ระบุ).....8 (ถามต่อไป)	เล็กน้อย ไม่ได้ไปรับการ รักษาพยาบาล.....1 ชื่อยามากินเอง.....2 (ข้ามไปถามสดมภ์ F65) ต้องรับการรักษายาบาล ไม่เกิน 3 วัน.....3 ต้องรับการรักษายาบาล เกิน 3 วัน.....4 ต้องรับการรักษายาบาล เพราะสูญเสียอวัยวะ บางส่วน.....5 (ถามต่อไป)	นายจ้าง.....1 บิดา/มารดา/ญาติ/เพื่อน.....2 จ่ายเอง.....3 ใช้สวัสดิการค่ารักษาพยาบาล บัตรประกันสุขภาพถ้วนหน้า.....4 ประกันสังคม /กองทุนเงินทดแทน.....5 สวัสดิการข้าราชการ/ข้าราชการ บำนาญ/รัฐวิสาหกิจ.....6 ประกันสุขภาพ กับบริษัทประกันภัย.....7 อื่นๆ (ระบุ).....8 (ถามต่อไป)
F59	F60	F61	F62	F63	F64
<input type="checkbox"/>	<input type="checkbox"/>	<input type="checkbox"/>	<input type="checkbox"/>	<input type="checkbox"/>	<input type="checkbox"/>
<input type="checkbox"/>	<input type="checkbox"/>	<input type="checkbox"/>	<input type="checkbox"/>	<input type="checkbox"/>	<input type="checkbox"/>
<input type="checkbox"/>	<input type="checkbox"/>	<input type="checkbox"/>	<input type="checkbox"/>	<input type="checkbox"/>	<input type="checkbox"/>
<input type="checkbox"/>	<input type="checkbox"/>	<input type="checkbox"/>	<input type="checkbox"/>	<input type="checkbox"/>	<input type="checkbox"/>
<input type="checkbox"/>	<input type="checkbox"/>	<input type="checkbox"/>	<input type="checkbox"/>	<input type="checkbox"/>	<input type="checkbox"/>
<input type="checkbox"/>	<input type="checkbox"/>	<input type="checkbox"/>	<input type="checkbox"/>	<input type="checkbox"/>	<input type="checkbox"/>
174	175	176	177	178	179

ตอนที่ 8 การได้รับบาดเจ็บ/อุบัติเหตุ/ปัญหาจากการทำงาน (ต่อ)			ตอนที่ 9 การต้องการความช่วยเหลือจากภาครัฐ
ถามผู้ปฏิบัติงานทำ (รหัส 1 ในสดมภ์ F11, F12) (รหัส 1 หรือ 2 ในสดมภ์ F14) ที่มีอายุ 15 ปีขึ้นไป			ถามผู้ปฏิบัติงานทำ(รหัส 1ในสดมภ์ F11,F12) (รหัส 1,2 ในสดมภ์ F14)ที่มีอายุ 15 ปีขึ้นไป
... (ชื่อ) ... มีปัญหาในเรื่องเหล่านี้บ้างหรือไม่			
"จากการทำงาน"	"จากสภาพแวดล้อมในการทำงาน"	"จากความไม่ปลอดภัยในการทำงาน"	"...(ชื่อ)...ต้องการความช่วยเหลือจากภาครัฐอย่างไร"
บันทึกรหัส	บันทึกรหัส	บันทึกรหัส	บันทึกรหัส
ไม่มีปัญหา.....0	ไม่มีปัญหา.....0	ไม่มีปัญหา.....0	ไม่ต้องการความช่วยเหลือ.....0
ค่าตอบแทน.....1	สถานที่ทำงาน :-	สารเคมี.....1	พัฒนาฝีมือแรงงาน.....1
งานหนัก.....2	คับแคบ.....1	เครื่องจักร/เครื่องมือที่เป็นอันตราย...2	ค่าตอบแทนเพิ่มขึ้นเป็นธรรม.....2
ทำงานไม่ตรงเวลาปกติ.....3	สกปรก.....2	ทางหุ / ทางตา.....3	ให้ข้อมูลข่าวสารตลาดแรงงาน.....3
งานขาดความต่อเนื่อง.....4	อากาศไม่ถ่ายเท.....3	ทำงานในที่สูง/ใต้น้ำ/ใต้ดิน.....4	ทุนประกอบอาชีพอิสระ.....4
ชั่วโมงทำงานมากเกินไป.....5	อิริยาบถในการทำงาน.....4	ความไม่สงบ / การก่อการร้าย.....5	สนับสนุนอาชีพเกษตรกรรม.....5
ไม่มีวันหยุด.....6	ฝุ่นละออง คิว้น กลิ่น.....5	อื่น ๆ (ระบุ).....6	เงินช่วยเหลือค่าเล่าเรียนบุตร.....6
ไม่สามารถลาหยุดหรือ	เสียงดัง.....6	(ถามต่อไป)	สิทธิในการลาป่วย ลาหยุดประจำปี.....7
ลาพักผ่อนได้.....7	แสงสว่าง.....7		สภาพแวดล้อมที่ดีในสถานที่ทำงาน.....8
ไม่มีสวัสดิการ.....8	อื่น ๆ (ระบุ).....8		ความปลอดภัยในการทำงาน.....9
(ถามต่อไป)	(ถามต่อไป)		ความต่อเนื่องในงานที่ทำ.....10
F65	F66	F67	F68
<input type="checkbox"/>	<input type="checkbox"/>	<input type="checkbox"/>	<input type="checkbox"/>
<input type="checkbox"/>	<input type="checkbox"/>	<input type="checkbox"/>	<input type="checkbox"/>
<input type="checkbox"/>	<input type="checkbox"/>	<input type="checkbox"/>	<input type="checkbox"/>
<input type="checkbox"/>	<input type="checkbox"/>	<input type="checkbox"/>	<input type="checkbox"/>
<input type="checkbox"/>	<input type="checkbox"/>	<input type="checkbox"/>	<input type="checkbox"/>
<input type="checkbox"/>	<input type="checkbox"/>	<input type="checkbox"/>	<input type="checkbox"/>
<input type="checkbox"/>	<input type="checkbox"/>	<input type="checkbox"/>	<input type="checkbox"/>
1R0	1R1	1R2	1R3

ภาคผนวก ง
ตารางสถิติสำรวจแรงงาน
ไตรมาสที่ 3 : กรกฎาคม – กันยายน 2560

APPENDIX D
STATISTICAL TABLES
QUARTER 3 : JULY – SEPTEMBER 2017

ทั่วราชอาณาจักร

WHOLE KINGDOM

ตารางสถิติ STATISTICAL TABLES

		หน้า
		PAGE
ตารางที่ 1	จำนวนประชากร จำแนกตามกลุ่มอายุ สถานภาพแรงงาน	111
TABLE 1	NUMBER OF POPULATION BY LABOR FORCE STATUS, AGE GROUP	111
ตารางที่ 2	จำนวนประชากรอายุ 15 ปี ขึ้นไป จำแนกตามสถานภาพสมรส สถานภาพแรงงาน	112
TABLE 2	POPULATION 15 YEARS AND OVER BY MARITAL STATUS, LABOR FORCE STATUS	112
ตารางที่ 3	จำนวนประชากรอายุ 15 ปีขึ้นไป จำแนกตามระดับการศึกษาที่สำเร็จ สถานภาพแรงงาน	113
TABLE 3	POPULATION 15 YEARS AND OVER BY LEVEL OF EDUCATIONAL ATTAINMENT , LABOR FORCE STATUS	113
ตารางที่ 4	ผู้มีงานทำ จำแนกตามระดับการศึกษาที่สำเร็จ อาชีพ	114
TABLE 4	EMPLOYED PERSONS BY LEVEL OF EDUCATIONAL ATTAINMENT, OCCUPATION	114
ตารางที่ 5	ผู้มีงานทำ จำแนกตามระดับการศึกษาที่สำเร็จ อุตสาหกรรม	115
TABLE 5	EMPLOYED PERSONS BY LEVEL OF EDUCATIONAL ATTAINMENT, INDUSTRY	115
ตารางที่ 6	ผู้มีงานทำ จำแนกตามสถานภาพการทำงาน อาชีพ	116
TABLE 6	EMPLOYED PERSONS BY WORK STATUS, OCCUPATION	116
ตารางที่ 7	ผู้มีงานทำ จำแนกตามสถานภาพการทำงาน อุตสาหกรรม	117
TABLE 7	EMPLOYED PERSONS BY WORK STATUS, INDUSTRY	117
ตารางที่ 8	จำนวนผู้มีงานทำ จำแนกตามอาชีพ และอุตสาหกรรม	118
TABLE 8	EMPLOYED PERSONS BY OCCUPATION AND INDUSTRY	118
ตารางที่ 9	ผู้มีงานทำ จำแนกตามอาชีพ จำนวนชั่วโมงทำงานต่อสัปดาห์ การมีเวลาเหลือพอ ที่จะทำงานเพิ่มขึ้น	120
TABLE 9	EMPLOYED PERSONS BY OCCUPATION, HOURS WORKED PER WEEK, AVAILABILITY , FOR ADDITIONAL WORK	120
ตารางที่ 10	ผู้มีงานทำ จำแนกตามอุตสาหกรรม จำนวนชั่วโมงทำงานต่อสัปดาห์ การมีเวลาเหลือพอ ที่จะทำงานเพิ่มขึ้น	121
TABLE 10	EMPLOYED PERSONS BY INDUSTRY, HOURS WORKED PER WEEK, AVAILABILITY, FOR ADDITIONAL WORK	121

ตารางที่	11	ผู้มีงานทำ จำแนกตามสถานภาพการทำงาน จำนวนชั่วโมงการทำงานต่อสัปดาห์ การมีเวลาเหลือพอที่จะทำงานเพิ่มขึ้น	123
TABLE	11	EMPLOYED PERSONS BY WORK STATUS, HOURS WORKED PER WEEK, AVAILABILITY, FOR ADDITIONAL WORK	123
ตารางที่	12	ผู้มีงานทำ จำแนกตามกลุ่มอายุ ชั่วโมงการทำงานต่อสัปดาห์ การมีเวลาเหลือพอที่จะทำงานเพิ่มขึ้น	124
TABLE	12	EMPLOYED PERSONS BY AGE GROUP, HOURS WORKED PER WEEK, AVAILABILITY, FOR ADDITIONAL WORK	124
ตารางที่	13	จำนวนผู้ว่างงาน ที่หางานทำ จำแนกตามระยะเวลาที่หางานทำ ระดับการศึกษาที่สำเร็จ	125
TABLE	13	UNEMPLOYED PERSONS, SEEKING JOB BY DURATION OF SEEKING JOB, LEVEL OF EDUCATIONAL ATTAINMENT	125
ตารางที่	14	จำนวนผู้ว่างงาน ที่เคยทำงานมาก่อน จำแนกตามอาชีพที่ทำครั้งสุดท้าย อุตสาหกรรมที่ทำครั้งสุดท้าย	126
TABLE	14	UNEMPLOYED PERSONS, EVER WORKED BY LAST OCCUPATION, LAST INDUSTRY	126
ตารางที่	15	ลูกจ้าง จำแนกตามค่าจ้างเฉลี่ย ผลประโยชน์อื่นๆ ที่ได้รับ อุตสาหกรรม	128
TABLE	15	EMPLOYEE BY AVERAGE WAGE, FRINGE BENEFIT, INDUSTRY	128
ตารางที่	16	ลูกจ้างเอกชน จำแนกตามค่าจ้างเฉลี่ย ผลประโยชน์อื่นๆ ที่ได้รับ อุตสาหกรรม	129
TABLE	16	PRIVATE EMPLOYEE BY AVERAGE WAGE, FRINGE BENEFIT, INDUSTRY	129
ตารางที่	17	ลูกจ้างรัฐบาล จำแนกตามค่าจ้างเฉลี่ย ผลประโยชน์อื่นๆ ที่ได้รับ อุตสาหกรรม	130
TABLE	17	GOVERNMENT EMPLOYEE BY AVERAGE WAGE, FRINGE BENEFIT, INDUSTRY	130
ตารางที่	18	ลูกจ้าง จำแนกตาม อาชีพ ระดับของรายได้	131
TABLE	18	EMPLOYEE BY OCCUPATION, INCOME CLASS	131
ตารางที่	19	ลูกจ้าง จำแนกตาม อุตสาหกรรม ระดับของรายได้	132
TABLE	19	EMPLOYEE BY INDUSTRY, INCOME CLASS	132

ตารางที่ 1 จำนวนประชากรอายุ 15 ปีขึ้นไป จำแนกตามกลุ่มอายุ สถานภาพแรงงาน ทัวราชอาณาจักร

TABLE 1 POPULATION 15 YEARS AND OVER BY AGE GROUP, LABOR FORCE STATUS, WHOLE KINGDOM

ไตรมาสที่ 3/2560 : Quarter 3/2017

หน่วยเป็นพัน : In Thousands

สถานภาพแรงงาน	กลุ่มอายุ Age Group						LABOR FORCE STATUS			
	รวม	15-19	20-24	25-29	30-34	35-39		40-49	50-59	>= 60
ประชากรอายุ 15 ปีขึ้นไป	56,003.2	4,576.0	4,956.7	4,820.7	4,697.3	5,072.7	10,750.3	9,780.2	11,349.2	POPULATION 15 YEARS AND OVER
กำลังแรงงานรวม	38,167.9	848.1	3,110.4	4,143.6	4,144.9	4,540.5	9,458.2	7,846.9	4,075.3	Total Labor Force
1. กำลังแรงงานปัจจุบัน	38,099.5	837.2	3,101.9	4,136.5	4,141.0	4,533.9	9,447.1	7,835.7	4,066.2	1. Current labor force
1.1 ผู้มีงานทำ	37,646.9	781.0	2,918.3	4,044.9	4,091.7	4,511.7	9,413.2	7,822.9	4,063.1	1.1 Employed
- ทำงาน	37,469.3	775.0	2,904.1	4,029.3	4,078.3	4,496.2	9,375.9	7,778.9	4,031.5	- At work
- ไม่ทำงานแต่มีงานประจำ	177.6	6.0	14.2	15.7	13.4	15.4	37.3	44.0	31.5	- With job but not at work
1.2 ผู้ว่างงาน	452.6	56.2	183.6	91.6	49.3	22.2	33.9	12.7	3.1	1.2 Unemployed
- หางานทำ	83.1	5.8	33.3	12.7	9.0	6.7	10.5	4.5	0.6	- Looking for work
- ไม่หางานทำ/พร้อมที่จะทำงาน	369.5	50.5	150.3	78.8	40.3	15.5	23.4	8.2	2.5	- Not looking/available for work
2. กำลังแรงงานที่รอฤดูกาล	68.4	10.9	8.4	7.1	3.9	6.6	11.1	11.3	9.2	2. Seasonally inactive labor force
ผู้ไม่อยู่ในกำลังแรงงาน	17,835.3	3,728.0	1,846.3	677.2	552.4	532.2	1,292.1	1,933.3	7,273.9	Persons not in Labor Force
1. ทำงานบ้าน	5,285.9	179.1	504.7	388.7	380.4	397.7	954.7	1,344.9	1,135.8	1. Household work
2. เรียนหนังสือ	4,349.6	3,286.3	993.4	60.3	7.7	0.2	1.6	-	-	2. Studies
3. ยังเด็ก ขร/ไม่สามารถทำงานได้	6,413.6	91.9	101.7	84.1	84.4	80.3	233.7	331.9	5,405.6	3. Too young/old/incapable of work
4. อื่น ๆ	1,786.2	170.7	246.5	144.1	79.9	53.9	102.1	256.6	732.5	4. Others

ตารางที่ 1 จำนวนประชากรอายุ 15 ปีขึ้นไป จำแนกตามกลุ่มอายุ สถานภาพแรงงาน และเพศ ที่ราชอาณาจักร
 TABLE 1 POPULATION 15 YEARS AND OVER BY AGE GROUP, LABOR FORCE STATUS AND SEX , WHOLE KINGDOM

หน่วยเป็นพัน : in Thousands

ไตรมาสที่ 3/2560 : Quarter 3/2017

สถานภาพแรงงาน	กลุ่มอายุ Age Group								LABOR FORCE STATUS	
	รวม Total	15-19	20-24	25-29	30-34	35-39	40-49	50-59		>=60
ชาย										MALE
กำลังแรงงานรวม	27,049.1	2,320.2	2,497.8	2,429.0	2,348.9	2,496.4	5,204.4	4,652.3	5,100.1	Total Labor Force
1. กำลังแรงงานปัจจุบัน	20,819.8	559.9	1,807.5	2,251.9	2,243.8	2,398.7	4,966.3	4,218.1	2,373.7	1. Current labor force
1.1 ผู้มีงานทำ	20,779.2	552.2	1,802.8	2,248.8	2,240.6	2,395.1	4,960.4	4,212.6	2,366.7	1.1 Employed
- ทำงาน	20,531.6	520.2	1,711.4	2,199.9	2,207.1	2,383.7	4,937.4	4,206.4	2,365.6	- At work
- ไม่ทำงานแต่มีงานประจำ	20,429.7	515.8	1,704.9	2,193.6	2,198.6	2,373.4	4,915.3	4,183.7	2,344.4	- With job but not at work
1.2 ผู้ว่างงาน	102.0	4.4	6.5	6.2	8.5	10.3	22.0	22.8	21.2	1.2 Unemployed
- ท างานที่	247.6	32.0	91.4	49.0	33.5	11.4	23.1	6.2	1.0	- Looking for work
- ไม่ทำงานที่/พร้อมที่จะทำงาน	48.9	4.3	14.4	7.3	7.9	4.8	8.1	1.5	0.6	- Not looking/available for work
2. กำลังแรงงานที่รอฤดูกาล	198.7	27.7	77.1	41.7	25.6	6.6	14.9	4.7	0.4	2. Seasonally inactive labor force
ผู้ไม่อยู่ในกำลังแรงงาน	40.6	7.7	4.6	3.0	3.1	3.6	5.8	5.6	7.1	Persons not in Labor Force
1. ทำงานบ้าน	6,229.3	1,760.3	690.3	177.1	105.2	97.7	238.2	434.2	2,726.4	1. Household work
2. เรียนหนังสือ	287.4	25.3	37.3	21.5	14.6	14.8	40.8	77.7	55.5	2. Studies
3. ยังเด็ก ขรา/ไม่สามารถทำงานได้	2,054.3	1,551.2	469.1	29.4	4.2	0.1	0.4	-	-	3. Too young/old/incapable of work
4. อื่น ๆ	2,806.7	61.7	57.5	53.2	50.9	51.8	140.9	190.1	2,200.5	4. Others
หญิง	1,080.9	122.2	126.4	73.1	35.4	31.0	56.0	166.4	470.4	FEMALE
กำลังแรงงานรวม	28,954.0	2,255.8	2,458.9	2,391.7	2,348.3	2,576.3	5,545.9	5,127.9	6,249.1	Total Labor Force
1. กำลังแรงงานปัจจุบัน	17,348.1	288.2	1,302.9	1,891.7	1,901.1	2,141.8	4,492.0	3,628.8	1,701.6	1. Current labor force
1.1 ผู้มีงานทำ	17,320.3	285.1	1,299.1	1,887.7	1,900.4	2,138.8	4,486.7	3,623.1	1,699.5	1.1 Employed
- ทำงาน	17,115.3	260.8	1,206.9	1,845.1	1,884.6	2,128.0	4,475.9	3,616.5	1,697.5	- At work
- ไม่ทำงานแต่มีงานประจำ	17,039.7	259.2	1,199.2	1,835.6	1,879.7	2,122.9	4,460.6	3,595.3	1,687.2	- With job but not at work
1.2 ผู้ว่างงาน	75.6	1.6	7.7	9.5	4.9	5.1	15.3	21.3	10.3	1.2 Unemployed
- ท างานที่	205.0	24.3	92.2	42.6	15.8	10.8	10.8	6.6	2.1	- Looking for work
- ไม่ทำงานที่/พร้อมที่จะทำงาน	34.3	1.5	19.0	5.4	1.1	1.9	2.4	3.0	-	- Not looking/available for work
2. กำลังแรงงานที่รอฤดูกาล	170.8	22.8	73.2	37.1	14.7	8.9	8.4	3.5	2.1	2. Seasonally inactive labor force
ผู้ไม่อยู่ในกำลังแรงงาน	27.8	3.1	3.8	4.0	0.7	3.0	5.3	5.7	2.1	Persons not in Labor Force
1. ทำงานบ้าน	11,606.0	1,967.7	1,156.0	500.0	447.2	434.5	1,054.0	1,499.1	4,547.5	1. Household work
2. เรียนหนังสือ	4,998.5	153.8	467.3	367.2	365.8	382.9	913.9	1,267.2	1,080.3	2. Studies
3. ยังเด็ก ขรา/ไม่สามารถทำงานได้	2,295.2	1,735.1	524.3	31.0	3.5	0.2	1.2	-	-	3. Too young/old/incapable of work
4. อื่น ๆ	3,606.9	30.3	44.2	30.9	33.4	28.5	92.8	141.8	3,205.1	4. Others
	705.3	48.5	120.1	71.0	44.5	23.0	46.1	90.1	262.1	

ตารางที่ 1 จำนวนประชากรอายุ 15 ปีขึ้นไป จำแนกตามกลุ่มอายุ สถานภาพแรงงาน เพศ และเขตการปกครอง ราชอาณาจักร (ต่อ)

TABLE 1 POPULATION 15 YEARS AND OVER BY AGE GROUP, LABOR FORCE STATUS, SEX AND AREA, WHOLE KINGDOM (Contd.)

ไตรมาสที่ 3/2560 : Quarter 3/2017

หน่วยเป็นพัน : In Thousands

สถานภาพแรงงาน	รวม						กลุ่มอายุ Age Group				LABOR FORCE STATUS
	Total	15-19	20-24	25-29	30-34	35-39	40-49	50-59	>= 60		
ประชากรอายุ 15 ปีขึ้นไป	25,454.5	1,870.4	2,215.8	2,452.6	2,411.5	2,549.8	5,008.4	4,277.3	4,668.7	POPULATION 15 YEARS AND OVER	
กำลังแรงงานรวม	17,219.0	279.9	1,278.5	2,135.9	2,150.1	2,288.3	4,354.8	3,314.7	1,416.9	Total Labor Force	
1. กำลังแรงงานปัจจุบัน	17,204.6	278.8	1,275.3	2,135.0	2,148.2	2,287.4	4,351.5	3,312.7	1,415.7	1. Current labor force	
1.1 ผู้มีงานทำ	16,999.3	262.3	1,198.2	2,081.5	2,127.0	2,275.8	4,331.1	3,308.4	1,415.1	1.1 Employed	
- ทำงาน	16,954.6	261.3	1,195.1	2,077.7	2,125.1	2,272.3	4,320.1	3,294.2	1,408.7	- At work	
- ไม่ทำงานแต่มีงานประจำ	44.8	1.0	3.1	3.8	1.9	3.5	11.0	14.2	6.4	- With job but not at work	
1.2 ผู้ว่างงาน	205.3	16.5	77.2	53.5	21.2	11.6	20.4	4.3	0.7	1.2 Unemployed	
- หางานทำ	42.4	3.1	14.5	9.4	5.7	3.1	5.6	0.9	0.1	- Looking for work	
- ไม่หางานทำ/พร้อมที่จะทำงาน	162.9	13.4	62.7	44.1	15.5	8.5	14.8	3.4	0.5	- Not looking/available for work	
2. กำลังแรงงานที่รอฤดูกาล	14.4	1.2	3.1	0.9	1.9	0.9	3.2	2.0	1.2	2. Seasonally inactive labor force	
ผู้ไม่อยู่ในกำลังแรงงาน	8,235.6	1,590.5	937.3	316.8	261.5	261.5	653.6	962.6	3,251.8	Persons not in Labor Force	
1. ทำงานบ้าน	2,413.3	56.3	152.3	156.0	180.0	196.9	504.5	677.7	489.6	1. Household work	
2. เรียนหนังสือ	2,148.1	1,445.8	642.9	52.2	7.2	0.1	-	-	-	2. Studies	
3. ยังเด็ก ขรา/ไม่สามารถทำงานได้	2,617.0	28.4	31.7	34.2	28.4	30.7	94.7	122.2	2,246.8	3. Too young/old/incapable of work	
4. อื่น ๆ	1,057.1	60.1	110.5	74.3	45.9	33.8	54.5	162.7	515.4	4. Others	

ตารางที่ 1 จำนวนประชากรอายุ 15 ปีขึ้นไป จำแนกตามกลุ่มอายุ สถานภาพแรงงาน เพศ และเขตการปกครองทั่วราชอาณาจักร (ต่อ)

TABLE 1 POPULATION 15 YEARS AND OVER BY AGE GROUP, LABOR FORCE STATUS, SEX AND AREA, WHOLE KINGDOM (Contd.)

สถานภาพแรงงาน	ในเขตเทศบาล MUNICIPAL AREA							LABOR FORCE STATUS		
	กลุ่มอายุ Age Group									
	รวม	15-19	20-24	25-29	30-34	35-39	40-49		50-59	>= 60
ยอดรวม	25,454.5	1,870.4	2,215.8	2,452.6	2,411.5	2,549.8	5,008.4	4,277.3	4,668.7	TOTAL
ชาย	12,173.9	932.6	1,099.7	1,209.8	1,181.0	1,244.9	2,419.2	2,018.6	2,068.2	MALE
กำลังแรงงานรวม	9,216.2	1,757.7	706.2	1,116.2	1,140.3	1,194.6	2,304.7	1,786.2	792.3	Total Labor Force
1. กำลังแรงงานปัจจุบัน	9,208.2	1,746.6	704.6	1,116.2	1,138.6	1,194.1	2,303.3	1,785.4	791.4	1. Current labor force
1.1 ผู้มีงานทำ	9,091.7	1,630.0	660.6	1,092.1	1,124.8	1,189.1	2,287.8	1,783.3	791.0	1.1 Employed
- ทำงาน	9,066.6	1,619.0	658.6	1,090.6	1,123.7	1,187.2	2,281.5	1,776.7	786.3	- At work
- ไม่ทำงานแต่มีงานประจำ	25.1	1.0	2.0	1.5	1.1	1.9	6.3	6.6	4.7	- With job but not at work
1.2 ผู้ว่างงาน	116.5	11.6	44.0	24.1	13.8	5.0	15.6	2.1	0.4	1.2 Unemployed
- ทำงานทำ	27.8	2.7	7.0	5.3	4.7	2.3	5.4	0.2	0.1	- Looking for work
- ไม่ทำงานทำ/พร้อมที่จะทำงาน	88.7	8.9	37.0	18.8	9.1	2.7	10.2	1.9	0.3	- Not looking/available for work
2. กำลังแรงงานที่รอฤดูกาล	8.1	1.2	1.6	-	1.7	0.6	1.4	0.8	0.9	2. Seasonally inactive labor force
ผู้ไม่อยู่ในกำลังแรงงาน	2,957.7	756.9	393.5	93.6	40.7	50.3	114.5	232.4	1,275.9	Persons not in Labor Force
1. ทำงานบ้าน	151.5	9.5	17.4	9.3	6.8	9.2	27.3	46.0	25.9	1. Household work
2. เรียนหนังสือ	1,015.7	686.1	298.9	26.5	4.2	0.1	-	-	-	2. Studies
3. ยังเด็ก/ชร/ไม่สามารถทำงานได้	1,146.4	19.3	15.1	19.5	11.2	20.6	55.8	79.1	925.9	3. Too young/old/incapable of work
4. อื่น ๆ	644.0	42.1	62.1	38.2	18.5	20.5	31.4	107.3	324.1	4. Others
หญิง	13,280.6	937.8	1,116.1	1,242.9	1,230.6	1,304.9	2,589.1	2,258.8	2,600.5	FEMALE
กำลังแรงงานรวม	8,002.7	1,042.0	572.3	1,019.7	1,009.8	1,093.6	2,050.0	1,528.5	624.6	Total Labor Force
1. กำลังแรงงานปัจจุบัน	7,996.5	1,042.0	570.8	1,018.8	1,009.6	1,093.4	2,048.2	1,527.3	624.3	1. Current labor force
1.1 ผู้มีงานทำ	7,907.7	99.3	537.5	989.4	1,002.2	1,086.7	2,043.4	1,525.1	624.1	1.1 Employed
- ทำงาน	7,888.0	99.3	536.5	987.1	1,001.4	1,085.2	2,038.6	1,517.5	622.5	- At work
- ไม่ทำงานแต่มีงานประจำ	19.7	-	1.1	2.4	0.8	1.6	4.7	7.6	1.6	- With job but not at work
1.2 ผู้ว่างงาน	88.8	4.9	33.2	29.4	7.4	6.7	4.8	2.2	0.2	1.2 Unemployed
- ทำงานทำ	14.6	0.4	7.5	4.1	1.0	0.9	0.2	0.7	-	- Looking for work
- ไม่ทำงานทำ/พร้อมที่จะทำงาน	74.2	4.5	25.7	25.3	6.5	5.8	4.6	1.5	0.2	- Not looking/available for work
2. กำลังแรงงานที่รอฤดูกาล	6.3	-	1.6	0.9	0.2	0.3	1.8	1.3	0.3	2. Seasonally inactive labor force
ผู้ไม่อยู่ในกำลังแรงงาน	5,277.9	833.7	543.8	223.2	220.8	211.3	539.1	730.2	1,975.9	Persons not in Labor Force
1. ทำงานบ้าน	2,261.9	46.8	134.9	146.7	173.3	187.7	477.1	631.7	463.7	1. Household work
2. เรียนหนังสือ	1,132.4	759.7	344.0	25.7	3.0	0.1	-	-	-	2. Studies
3. ยังเด็ก/ชร/ไม่สามารถทำงานได้	1,470.6	9.1	16.6	14.7	17.2	10.1	38.9	43.2	1,321.0	3. Too young/old/incapable of work
4. อื่น ๆ	413.0	18.0	48.4	36.1	27.4	13.4	23.1	55.4	191.3	4. Others

ไตรมาสที่ 3/2560 : Quarter 3/2017

หน่วยเป็นพัน : In Thousands

ตารางที่ 1 จำนวนประชากรอายุ 15 ปีขึ้นไป จำแนกตามกลุ่มอายุ สถานภาพแรงงาน เพศ และเขตการปกครอง ทั้งราชอาณาจักร (ต่อ)

TABLE 1 POPULATION 15 YEARS AND OVER BY AGE GROUP, LABOR FORCE STATUS, SEX AND AREA, WHOLE KINGDOM (Contd.)

ไตรมาสที่ 3/2560 : Quarter 3/2017

นอกเขตเทศบาล NON-MUNICIPAL AREA หน่วยเป็นพัน : In Thousands

สถานภาพแรงงาน	รวม							LABOR FORCE STATUS				
	Total	15-19	20-24	25-29	30-34	35-39	40-49	50-59	>= 60			
ประชากรอายุ 15 ปีขึ้นไป	30,548.6	2,705.6	2,740.9	2,368.1	2,285.8	2,522.9	5,742.0	5,502.9	6,680.5	POPULATION 15 YEARS AND OVER		
กำลังแรงงานรวม	20,948.9	568.2	1,831.9	2,007.7	1,994.8	2,252.3	5,103.5	4,532.2	2,658.5	Total Labor Force		
1. กำลังแรงงานปัจจุบัน	20,894.9	558.5	1,826.6	2,001.5	1,992.9	2,246.5	5,095.6	4,523.0	2,650.5	1. Current labor force		
1.1 ผู้มีงานทำ	20,647.6	518.7	1,720.2	1,963.4	1,964.8	2,235.9	5,082.1	4,514.5	2,648.0	1.1 Employed		
- ทำงาน	20,514.8	513.8	1,709.0	1,951.6	1,953.3	2,223.9	5,055.8	4,484.7	2,622.8	- At work		
- ไม่ทำงานแต่มีงานประจำ	132.8	5.0	11.2	11.9	11.5	12.0	26.3	29.8	25.2	- With job but not at work		
1.2 ผู้ว่างงาน	247.3	39.8	106.4	38.1	28.1	10.6	13.4	8.5	2.4	1.2 Unemployed		
- หางานทำ	40.7	2.7	18.9	3.4	3.3	3.6	4.9	3.6	0.5	- Looking for work		
- ไม่หางานทำ/พร้อมที่จะทำงาน	206.6	37.1	87.6	34.7	24.8	7.0	8.6	4.8	1.9	- Not looking/available for work		
2. กำลังแรงงานที่รอฤดูกาล	54.1	9.7	5.3	6.2	2.0	5.8	7.9	9.2	8.0	2. Seasonally inactive labor force		
ผู้ไม่อยู่ในกำลังแรงงาน	9,599.7	2,137.4	909.0	360.4	290.9	270.6	638.5	970.7	4,022.1	Persons not in Labor Force		
1. ทำงานบ้าน	2,872.6	122.8	352.4	232.7	200.4	200.8	450.2	667.2	646.2	1. Household work		
2. เรียนหนังสือ	2,201.5	1,840.5	350.6	8.1	0.5	0.1	1.6	-	-	2. Studies		
3. ยังเด็ก ขรา/ไม่สามารถทำงานได้	3,796.5	63.5	70.1	49.9	56.0	49.6	139.0	209.6	3,158.8	3. Too young/old/incapable of work		
4. อื่น ๆ	729.1	110.6	136.1	69.7	34.1	20.1	47.6	93.9	217.1	4. Others		

ตารางที่ 1 จำนวนประชากรอายุ 15 ปีขึ้นไป จำแนกตามกลุ่มอายุ สถานภาพแรงงาน เพศ และเขตการปกครอง ทั่วราชอาณาจักร (ต่อ)

TABLE 1 POPULATION 15 YEARS AND OVER BY AGE GROUP, LABOR FORCE STATUS, SEX AND AREA, WHOLE KINGDOM(Contd.)

สถานภาพแรงงาน	นอกเขตเทศบาล NON-MUNICIPAL AREA							รวม			LABOR FORCE STATUS	
	กลุ่มอายุ Age Group							รวม				
	15-19	20-24	25-29	30-34	35-39	40-49	50-59	>= 60				
ยอดรวม	30,548.6	0.0	0.0	0.0	0.0	0.0	0.0	0.0	0.0	0.0	0.0	TOTAL
ชาย	14,875.2	1,398.2	1,219.2	1,168.0	1,251.4	2,785.2	2,633.7	3,031.9	3,031.9	3,031.9	3,031.9	MALE
กำลังแรงงานรวม	11,603.6	384.2	1,135.7	1,103.5	1,204.1	2,661.5	2,431.9	1,581.4	1,581.4	1,581.4	1,581.4	Total Labor Force
1. กำลังแรงงานปัจจุบัน	11,571.0	377.6	1,132.6	1,102.1	1,201.0	2,657.1	2,427.2	1,575.2	1,575.2	1,575.2	1,575.2	1. Current labor force
1.1 ผู้มีงานทำ	11,440.0	357.2	1,107.8	1,082.4	1,194.6	2,649.6	2,423.1	1,574.6	1,574.6	1,574.6	1,574.6	1.1 Employed
- ทำงาน	11,363.1	353.8	1,103.0	1,074.9	1,186.2	2,633.9	2,406.9	1,558.1	1,558.1	1,558.1	1,558.1	- At work
- ไม่ทำงานแต่มีงานประจำ	76.9	3.4	4.8	7.4	8.4	15.7	16.2	16.5	16.5	16.5	16.5	- With job but not at work
1.2 ผู้ว่างงาน	131.0	20.4	24.9	19.7	6.4	7.5	4.1	0.6	0.6	0.6	0.6	1.2 Unemployed
- ทำงานทำ	21.1	1.6	2.0	3.2	2.5	2.7	1.3	0.5	0.5	0.5	0.5	- Looking for work
- ไม่ทำงานทำ/พร้อมที่จะทำงาน	110.0	18.8	22.9	16.5	4.0	4.8	2.8	0.1	0.1	0.1	0.1	- Not looking/available for work
2. กำลังแรงงานที่รอฤดูกาล	32.6	6.6	3.0	1.4	3.1	4.5	4.8	6.2	6.2	6.2	6.2	2. Seasonally inactive labor force
ผู้ไม่อยู่ในกำลังแรงงาน	3,271.7	1,003.4	83.6	64.5	47.4	123.7	201.8	1,450.5	1,450.5	1,450.5	1,450.5	Persons not in Labor Force
1. ทำงานบ้าน	136.0	15.8	12.2	7.9	5.7	13.4	31.6	29.5	29.5	29.5	29.5	1. Household work
2. เรียนหนังสือ	1,038.6	865.1	2.9	-	-	0.4	-	-	-	-	-	2. Studies
3. ยังเด็ก/ขาด/ไม่สามารถทำงานได้	1,660.3	42.4	33.7	39.7	31.2	85.2	111.0	1,274.6	1,274.6	1,274.6	1,274.6	3. Too young/old/incapable of work
4. อื่น ๆ	436.8	80.1	34.9	16.9	10.5	24.6	59.1	146.3	146.3	146.3	146.3	4. Others
หญิง	15,673.4	1,318.0	1,148.9	1,117.8	1,271.4	2,956.8	2,869.2	3,648.6	3,648.6	3,648.6	3,648.6	FEMALE
กำลังแรงงานรวม	9,345.4	184.0	872.0	891.4	1,048.2	2,441.9	2,100.3	1,077.0	1,077.0	1,077.0	1,077.0	Total Labor Force
1. กำลังแรงงานปัจจุบัน	9,323.9	180.9	868.9	890.8	1,045.5	2,438.5	2,095.8	1,075.2	1,075.2	1,075.2	1,075.2	1. Current labor force
1.1 ผู้มีงานทำ	9,207.6	161.5	855.7	882.4	1,041.3	2,432.5	2,091.4	1,073.4	1,073.4	1,073.4	1,073.4	1.1 Employed
- ทำงาน	9,151.7	159.9	848.6	878.3	1,037.7	2,422.0	2,077.8	1,064.7	1,064.7	1,064.7	1,064.7	- At work
- ไม่ทำงานแต่มีงานประจำ	55.9	1.6	7.1	4.1	3.6	10.6	13.7	8.7	8.7	8.7	8.7	- With job but not at work
1.2 ผู้ว่างงาน	116.3	19.4	13.2	8.4	4.2	6.0	4.4	1.8	1.8	1.8	1.8	1.2 Unemployed
- ทำงานทำ	19.6	1.1	1.4	0.1	1.1	2.1	2.4	-	-	-	-	- Looking for work
- ไม่ทำงานทำ/พร้อมที่จะทำงาน	96.6	18.3	11.8	8.3	3.1	3.8	2.0	1.8	1.8	1.8	1.8	- Not looking/available for work
2. กำลังแรงงานที่รอฤดูกาล	21.5	3.1	3.2	0.6	2.7	3.5	4.5	1.8	1.8	1.8	1.8	2. Seasonally inactive labor force
ผู้ไม่อยู่ในกำลังแรงงาน	6,328.1	1,134.0	276.9	226.4	223.3	514.9	768.9	2,571.6	2,571.6	2,571.6	2,571.6	Persons not in Labor Force
1. ทำงานบ้าน	2,736.6	107.0	220.6	192.5	195.2	436.8	635.5	616.6	616.6	616.6	616.6	1. Household work
2. เรียนหนังสือ	1,162.9	975.4	5.3	0.5	0.1	1.2	-	-	-	-	-	2. Studies
3. ยังเด็ก/ขาด/ไม่สามารถทำงานได้	2,136.3	21.2	16.2	16.3	18.4	53.9	98.6	1,884.2	1,884.2	1,884.2	1,884.2	3. Too young/old/incapable of work
4. อื่น ๆ	292.3	30.5	34.9	17.1	9.6	23.0	34.8	70.8	70.8	70.8	70.8	4. Others

ไตรมาสที่ 3/2560 : Quarter 3/2017

นอกเขตเทศบาล NON-MUNICIPAL AREA

กลุ่มอายุ Age Group

หน่วยเป็นพัน : In Thousands

ตารางที่ 2 จำนวนประชากรอายุ 15 ปีขึ้นไป จำแนกตามสถานภาพสมรส สถานภาพแรงงาน ที่ราชอาณาจักร

TABLE 2 POPULATION 15 YEARS AND OVER BY MARITAL STATUS, LABOR FORCE STATUS, WHOLE KINGDOM

ไตรมาสที่ 3/2560 : Quarter 3/2017

หน่วยเป็นพัน : In Thousands

สถานภาพแรงงาน	รวม					เคยสมรส Ever-Married			LABOR FORCE STATUS
	Total	โสด Single	สมรส Married	หม้าย Widowed	หย่า Divorced	แยกกันอยู่ Separated	ไม่ทราบ Unknown	TOTAL	
ยอดรวม	56,003.2	14,617.4	34,810.0	4,126.1	1,059.6	1,384.4	5.7	TOTAL	
กำลังแรงงานรวม	38,167.9	8,530.9	26,467.1	1,242.2	827.7	1,096.2	3.8	Total Labor Force	
1. กำลังแรงงานปัจจุบัน	38,099.5	8,503.2	26,432.6	1,239.2	826.2	1,094.8	3.5	1. Current labor force	
1.1 ผู้มีงานทำ	37,646.9	8,195.3	26,312.8	1,237.0	816.3	1,082.0	3.5	1.1 Employed	
- ทำงาน	37,469.3	8,169.0	26,181.5	1,228.4	812.2	1,074.6	3.5	- At work	
- ไม่ทำงานแต่มีงานประจำ	177.6	26.3	131.3	8.5	4.1	7.4	-	- With job but not at work	
1.2 ผู้ว่างงาน	452.6	307.9	119.8	2.2	9.9	12.8	-	1.2 Unemployed	
- หางานทำ	83.1	52.0	26.8	0.3	1.6	2.4	-	- Looking for work	
- ไม่หางานทำ/พร้อมที่จะทำงาน	369.5	255.9	93.0	1.9	8.3	10.4	-	- Not looking/available for work	
2. กำลังแรงงานที่รอฤดูกาล	68.4	27.7	34.6	3.0	1.5	1.4	0.3	2. Seasonally inactive labor force	
ผู้ไม่อยู่ในกำลังแรงงาน	17,835.3	6,086.4	8,342.9	2,884.0	231.9	288.2	1.9	Persons not in Labor Force	
1. ทำงานบ้าน	5,285.9	459.4	4,171.6	425.0	96.7	133.0	0.2	1. Household work	
2. เรียนหนังสือ	4,349.6	4,273.2	66.0	-	1.7	8.8	-	2. Studies	
3. ยังเด็ก ขร/ไม่สามารถทำงานได้	6,413.6	778.9	3,103.5	2,336.7	88.1	104.8	1.6	3. Too young/old/incapable of work	
4. อื่น ๆ	1,786.2	575.0	1,001.9	122.3	45.4	41.7	-	4. Others	

ตารางที่ 2 จำนวนประชากรอายุ 15 ปีขึ้นไป จำแนกตามสถานภาพสมรส สถานภาพแรงงาน และเพศ ทั่วราชอาณาจักร

TABLE 2 POPULATION 15 YEARS AND OVER BY MARITAL STATUS, LABOR FORCE STATUS AND SEX, WHOLE KINGDOM

ไตรมาสที่ 3/2560 : Quarter 3/2017

หน่วยเป็นพัน : In Thousands

สถานภาพแรงงาน	รวม				เคยสมรส Ever-Married				LABOR FORCE STATUS	
	Total	โสด Single	สมรส Married	หม้าย Widowed	หย่า Divorced	แยกกันอยู่ Separated	ไม่ทราบ Unknown	ชาย Male	หญิง Female	
ชาย	27,049.1	8,081.4	17,171.5	803.3	412.2	578.5	2.2	MALE		
กำลังแรงงานรวม	20,819.8	5,126.1	14,593.3	260.1	347.3	492.3	0.6	Total Labor Force		
1. กำลังแรงงานปัจจุบัน	20,779.2	5,108.9	14,572.6	259.1	346.1	492.2	0.3	1. Current labor force		
1.1 ผู้มีงานทำ	20,531.6	4,936.4	14,512.2	258.5	340.3	483.9	0.3	1.1 Employed		
- ทำงาน	20,429.7	4,914.1	14,438.1	257.5	338.6	480.9	0.3	- At work		
- ไม่ทำงานแต่มีงานประจำ	102.0	22.2	74.1	1.0	1.6	3.0	-	- With job but not at work		
1.2 ผู้ว่างงาน	247.6	172.5	60.4	0.6	5.8	8.3	-	1.2 Unemployed		
- ทำงานทำ	48.9	28.2	17.7	-	0.6	2.3	-	- Looking for work		
- ไม่ทำงานทำ/พร้อมที่จะทำงาน	198.7	144.3	42.6	0.6	5.2	6.0	-	- Not looking/available for work		
2. กำลังแรงงานที่รอฤดูกาล	40.6	17.2	20.7	1.0	1.3	0.1	0.3	2. Seasonally inactive labor force		
ผู้ไม่อยู่ในกำลังแรงงาน	6,229.3	2,955.3	2,578.2	543.2	64.9	86.2	1.6	Persons not in Labor Force		
1. ทำงานบ้าน	287.4	114.5	130.4	22.1	9.0	11.4	-	1. Household work		
2. เรียนหนังสือ	2,054.3	2,030.1	21.3	-	0.2	2.7	-	2. Studies		
3. ยิงเด็ก ขร/ไม่สามารถทำงานได้	2,806.7	430.2	1,817.9	475.1	30.2	51.7	1.6	3. Too young/old/incapable of work		
4. อื่น ๆ	1,080.9	380.4	608.6	46.0	25.5	20.4	-	4. Others		
หญิง	28,954.0	6,536.0	17,638.5	3,322.8	647.4	805.9	3.4	FEMALE		
กำลังแรงงานรวม	17,348.1	3,404.8	11,873.8	982.1	480.3	603.9	3.2	Total Labor Force		
1. กำลังแรงงานปัจจุบัน	17,320.3	3,394.3	11,860.0	980.1	480.2	602.6	3.2	1. Current labor force		
1.1 ผู้มีงานทำ	17,115.3	3,258.9	11,800.5	978.5	476.1	598.1	3.2	1.1 Employed		
- ทำงาน	17,039.7	3,254.9	11,743.3	970.9	473.6	593.7	3.2	- At work		
- ไม่ทำงานแต่มีงานประจำ	75.6	4.0	57.2	7.5	2.5	4.4	-	- With job but not at work		
1.2 ผู้ว่างงาน	205.0	135.4	59.5	1.6	4.1	4.6	-	1.2 Unemployed		
- ทำงานทำ	34.3	23.8	9.1	0.3	1.0	0.1	-	- Looking for work		
- ไม่ทำงานทำ/พร้อมที่จะทำงาน	170.8	111.6	50.4	1.4	3.1	4.4	-	- Not looking/available for work		
2. กำลังแรงงานที่รอฤดูกาล	27.8	10.5	13.8	2.0	0.2	1.3	-	2. Seasonally inactive labor force		
ผู้ไม่อยู่ในกำลังแรงงาน	11,606.0	3,131.2	5,764.7	2,340.8	167.1	202.0	0.2	Persons not in Labor Force		
1. ทำงานบ้าน	4,998.5	344.9	4,041.1	402.9	87.7	121.6	0.2	1. Household work		
2. เรียนหนังสือ	2,295.2	2,243.0	44.7	-	1.5	6.1	-	2. Studies		
3. ยิงเด็ก ขร/ไม่สามารถทำงานได้	3,606.9	348.7	1,285.6	1,861.6	57.9	53.1	-	3. Too young/old/incapable of work		
4. อื่น ๆ	705.3	194.6	393.3	76.3	19.9	21.2	-	4. Others		

ตารางที่ 2 จำนวนประชากรอายุ 15 ปีขึ้นไป จำแนกตามสถานภาพสมรส สถานภาพแรงงาน เพศ และเขตการปกครอง ทวีราชอาณาจักร (ต่อ)

TABLE 2 POPULATION 15 YEARS AND OVER BY MARITAL STATUS, LABOR FORCE STATUS, SEX AND AREA, WHOLE KINGDOM (Contd.)

หน่วยเป็นพัน : In Thousands

สถานภาพแรงงาน	ในเขตเทศบาล MUNICIPAL AREA						รวม	เคยสมรส Ever-Married			ไม่ทราบ	LABOR FORCE STATUS
	โสด Single	สมรส Married	หม้าย Widowed	หย่า Divorced	แยกกันอยู่ Separated	Unknown		Total	หม้าย Widowed	หย่า Divorced		
ยอดรวม	7,780.1	14,727.9	1,739.9	520.1	683.8	2.7	25,454.5					TOTAL
ชาย	4,045.2	7,336.5	327.4	190.0	273.9	0.9	12,173.9					MALE
กำลังแรงงานรวม	2,629.2	6,105.4	92.8	158.7	230.1	-	9,216.2					Total Labor Force
1. กำลังแรงงานปัจจุบัน	2,625.1	6,101.8	92.7	158.7	230.0	-	9,208.2					1. Current labor force
1.1 ผู้มีงานทำ	2,544.3	6,073.4	92.5	155.7	225.8	-	9,091.7					1.1 Employed
- ทำงาน	2,536.9	6,057.8	92.1	155.6	224.2	-	9,066.6					- At work
- ไม่ทำงานแต่มีงานประจำ	7.3	15.7	0.5	0.1	1.6	-	25.1					- With job but not at work
1.2 ผู้ว่างงาน	80.8	28.3	0.1	3.0	4.2	-	116.5					1.2 Unemployed
- ทางานทำ	16.3	9.2	-	0.2	2.2	-	27.8					- Looking for work
- ไม่ทำงานทำ/พร้อมที่จะทำงาน	64.5	19.1	0.1	2.8	2.1	-	88.7					- Not looking/available for work
2. กำลังแรงงานที่รอฤดูกาล	4.2	3.6	0.2	-	0.1	-	8.1					2. Seasonally inactive labor force
ผู้ไม่อยู่ในกำลังแรงงาน	1,415.9	1,231.1	234.6	31.3	43.8	0.9	2,957.7					Persons not in Labor Force
1. ทำงานบ้าน	58.3	71.6	11.1	4.9	5.7	-	151.5					1. Household work
2. เรียนหนังสือ	1,004.6	10.0	-	-	1.2	-	1,015.7					2. Studies
3. ยังเด็ก/ชรา/ไม่สามารถทำงานได้	164.5	749.0	197.4	11.8	22.9	0.9	1,146.4					3. Too young/old/incapable of work
4. อื่น ๆ	188.6	400.6	26.1	14.6	14.1	-	644.0					4. Others
หญิง	3,735.0	7,391.3	1,412.5	330.2	409.9	1.9	13,280.6					FEMALE
กำลังแรงงานรวม	2,150.9	4,884.7	419.1	239.0	307.1	1.9	8,002.7					Total Labor Force
1. กำลังแรงงานปัจจุบัน	2,148.6	4,881.2	419.0	239.0	306.7	1.9	7,996.5					1. Current labor force
1.1 ผู้มีงานทำ	2,086.4	4,859.4	417.9	238.1	304.0	1.9	7,907.7					1.1 Employed
- ทำงาน	2,086.0	4,845.1	415.8	236.6	302.7	1.9	7,888.0					- At work
- ไม่ทำงานแต่มีงานประจำ	0.5	14.3	2.2	1.5	1.3	-	19.7					- With job but not at work
1.2 ผู้ว่างงาน	62.2	21.8	1.1	0.9	2.8	-	88.8					1.2 Unemployed
- ทางานทำ	11.5	3.0	-	0.0	0.1	-	14.6					- Looking for work
- ไม่ทำงานทำ/พร้อมที่จะทำงาน	50.7	18.8	1.1	0.9	2.7	-	74.2					- Not looking/available for work
2. กำลังแรงงานที่รอฤดูกาล	2.3	3.5	0.1	-	0.4	-	6.3					2. Seasonally inactive labor force
ผู้ไม่อยู่ในกำลังแรงงาน	1,584.1	2,506.6	993.3	91.1	102.8	-	5,277.9					Persons not in Labor Force
1. ทำงานบ้าน	181.5	1,802.7	169.3	49.8	58.5	-	2,261.9					1. Household work
2. เรียนหนังสือ	1,110.1	18.5	-	1.4	2.5	-	1,132.4					2. Studies
3. ยังเด็ก/ชรา/ไม่สามารถทำงานได้	162.6	477.8	772.3	28.3	29.6	-	1,470.6					3. Too young/old/incapable of work
4. อื่น ๆ	129.9	207.6	51.7	11.6	12.2	-	413.0					4. Others

ตารางที่ 2 จำนวนประชากรอายุ 15 ปีขึ้นไป จำแนกตามสถานภาพสมรส สถานภาพแรงงาน เพศ และเขตการปกครอง ทวีราชอาณาจักร (ต่อ)

TABLE 2 POPULATION 15 YEARS AND OVER BY MARITAL STATUS, LABOR FORCE STATUS, SEX AND AREA, WHOLE KINGDOM (Contd.)

ไตรมาสที่ 3/2560 : Quarter 3/2017

นอกเขตเทศบาล NON-MUNICIPAL AREA

หน่วยเป็นพัน : In Thousands

สถานภาพแรงงาน	รวม	เคยสมรส Ever-Married				ไม่ทราบ	LABOR FORCE STATUS
		โสด	สมรส	หม้าย	หย่า		
	Total	Single	Married	Widowed	Divorced	Separated	Unknown
ยอดรวม	30,548.6	6,837.2	20,082.1	2,386.2	539.4	700.7	2.9
ชาย	14,875.2	4,036.2	9,835.0	475.9	222.2	304.6	1.4
กำลังแรงงานรวม	11,603.6	2,496.9	8,487.9	167.3	188.7	262.2	0.6
1. กำลังแรงงานปัจจุบัน	11,571.0	2,483.9	8,470.8	166.4	187.4	262.2	0.3
1.1 ผู้มีงานทำ	11,440.0	2,392.1	8,438.8	166.0	184.6	258.1	0.3
- ทำงาน	11,363.1	2,377.2	8,380.4	165.4	183.0	256.7	0.3
- ไม่ทำงานแต่มีงานประจำ	76.9	14.9	58.5	0.6	1.6	1.4	-
1.2 ผู้ว่างงาน	131.0	91.7	32.0	0.4	2.8	4.0	-
- หางานทำ	21.1	12.0	8.5	-	0.4	0.2	-
- ไม่ทำงานทำ/พร้อมที่จะทำงาน	110.0	79.8	23.5	0.4	2.4	3.9	-
2. กำลังแรงงานที่รอฤดูกาล	32.6	13.0	17.1	0.9	1.3	-	0.3
ผู้ไม่อยู่ในกำลังแรงงาน	3,271.7	1,539.3	1,347.1	308.6	33.6	42.4	0.7
1. ทำงานบ้าน	136.0	56.3	58.9	11.0	4.1	5.7	-
2. เรียนหนังสือ	1,038.6	1,025.5	11.4	-	0.2	1.5	-
3. ยังก่อน/ไม่สามารถทำงานได้	1,660.3	265.7	1,068.8	277.7	18.4	28.8	0.7
4. อื่น ๆ	436.8	191.8	208.0	19.9	10.8	6.4	-
หญิง	15,673.4	2,801.0	10,247.2	1,910.4	317.2	396.1	1.6
กำลังแรงงานรวม	9,345.4	1,253.9	6,989.1	562.9	241.3	296.8	1.3
1. กำลังแรงงานปัจจุบัน	9,323.9	1,245.7	6,978.7	561.1	241.1	295.9	1.3
1.1 ผู้มีงานทำ	9,207.6	1,172.5	6,941.1	560.5	238.0	294.1	1.3
- ทำงาน	9,151.7	1,168.9	6,898.2	555.2	237.0	291.0	1.3
- ไม่ทำงานแต่มีงานประจำ	55.9	3.6	42.9	5.4	1.0	3.1	-
1.2 ผู้ว่างงาน	116.3	73.2	37.6	0.5	3.1	1.8	-
- หางานทำ	19.6	12.3	6.1	0.3	1.0	-	-
- ไม่ทำงานทำ/พร้อมที่จะทำงาน	96.6	60.9	31.6	0.3	2.2	1.8	-
2. กำลังแรงงานที่รอฤดูกาล	21.5	8.2	10.3	1.9	0.2	0.9	-
ผู้ไม่อยู่ในกำลังแรงงาน	6,328.1	1,547.1	3,258.1	1,347.5	75.9	99.3	0.2
1. ทำงานบ้าน	2,736.6	1,63.4	2,238.4	233.6	37.9	63.2	0.2
2. เรียนหนังสือ	1,162.9	1,132.9	26.2	-	0.2	3.6	-
3. ยังก่อน/ไม่สามารถทำงานได้	2,136.3	186.1	807.8	1,089.3	29.6	23.5	-
4. อื่น ๆ	292.3	64.7	185.7	24.6	8.3	9.0	-

TOTAL
MALE
Total Labor Force
1. Current labor force
1.1 Employed
- At work
- With job but not at work
1.2 Unemployed
- Looking for work
- Not looking/available for work
2. Seasonally inactive labor force
Persons not in Labor Force
1. Household work
2. Studies
3. Too young/old/incapable of work
4. Others
FEMALE
Total Labor Force
1. Current labor force
1.1 Employed
- At work
- With job but not at work
1.2 Unemployed
- Looking for work
- Not looking/available for work
2. Seasonally inactive labor force
Persons not in Labor Force
1. Household work
2. Studies
3. Too young/old/incapable of work
4. Others

ตารางที่ 3 จำนวนประชากรอายุ 15 ปีขึ้นไป จำแนกตามระดับการศึกษาที่สำเร็จ สถานภาพแรงงาน ทหารอาณาจักร

TABLE 3 POPULATION 15 YEARS AND OVER BY LEVEL OF EDUCATIONAL ATTAINMENT, LABOR FORCE STATUS, WHOLE KINGDOM

ไตรมาสที่ 3/2560 : Quarter 3/2017

หน่วยเป็นพัน : In Thousands

สถานภาพแรงงาน	รวม	ไม่มี การศึกษา	ต่ำกว่า ประถมศึกษา	ต่ำกว่า ประถมศึกษา Incomplete primary	ประถมศึกษา Primary	มัธยมศึกษาตอนปลาย						ไม่ทราบ อื่นๆ Others	LABOR FORCE STATUS
						Upper Secondary Level			Higher Level				
						มัธยมศึกษา ตอนต้น Lower Secondary	สายสามัญ General/ Academic	สายวิชา- ศึกษา Vocational	สายวิชา- การศึกษ Teacher Training	สายวิชาการ Academic	สายวิชาชีพ Higher Technical Education		
ยอดรวม	56,003.2	2,330.8	13,427.3	10,889.0	7,103.8	1,988.1	4.0	6,146.5	2,488.0	1,066.7	105.1	231.4	TOTAL
กำลังแรงงานรวม	38,167.9	1,103.1	7,501.2	8,426.1	4,811.6	1,431.2	2.8	5,268.1	2,120.6	791.9	97.4	183.4	Total Labor Force
1. กำลังแรงงานปัจจุบัน	38,099.5	1,100.7	7,487.8	8,404.9	4,800.9	1,430.3	2.8	5,265.7	2,119.8	791.0	97.4	181.6	1. Current labor force
1.1 ผู้มีงานทำ	37,646.9	1,096.7	7,474.6	8,343.7	4,742.6	1,407.2	2.8	5,141.8	2,066.9	769.8	97.3	181.3	1.1 Employed
- ทำงาน	37,469.3	1,091.0	7,426.3	8,291.2	4,725.0	1,391.2	2.8	5,131.7	2,060.0	768.4	97.3	180.3	- At work
- ไม่ทำงานแต่มีงานประจำ	177.6	5.7	48.3	52.6	17.5	15.9	-	10.1	7.0	1.5	-	1.1	- With job but not at work
1.2 ผู้ว่างงาน	452.6	4.0	13.2	61.2	58.3	23.1	-	123.9	52.9	21.2	0.1	0.3	1.2 Unemployed
- ทงงานทำ	83.1	0.8	5.6	7.9	8.2	4.8	-	22.8	8.7	4.3	-	0.3	- Looking for work
- ไม่ทงงานทำ/พร้อมที่จะทำงาน	369.5	3.2	7.6	53.3	50.1	18.4	-	101.1	44.1	16.9	0.1	-	- Not looking/available for work
2. กำลังแรงงานที่รอฤดูกาล	68.4	2.4	13.4	21.2	10.7	1.0	-	2.4	0.8	0.9	-	1.8	2. Seasonally inactive labor force
ผู้ไม่อยู่ในกำลังแรงงาน	17,893.5	1,227.7	5,926.1	2,462.9	2,292.2	556.9	1.2	878.4	367.4	274.7	7.7	48.0	Persons not in Labor Force
1. ทำงานบ้าน	5,285.9	253.8	1,548.8	1,051.6	678.9	192.7	0.2	377.9	188.1	52.6	3.9	21.1	1. Household work
2. เรียนหนังสือ	4,349.6	-	2.7	619.0	1,167.7	215.2	0.1	33.9	38.7	4.1	1.4	0.1	2. Studies
3. ยังเด็ก ซรา/ไม่สามารถทำงานได้	6,413.6	959.4	4,180.5	559.2	189.1	58.9	0.4	102.7	44.7	29.6	1.3	12.7	3. Too young/old/incapable of work
4. อื่น ๆ	1,786.2	14.4	194.1	233.1	256.6	90.1	0.5	363.9	95.8	188.4	1.2	14.1	4. Others

/ / รวมอาชีพระยะสั้น / / Including Short Course Vocational

ตารางที่ 3 จำนวนประชากรอายุ 15 ปีขึ้นไป จำแนกตามระดับการศึกษาที่สำเร็จ สถานภาพแรงงาน และเพศ ทวีราชอาณาจักร

TABLE 3 POPULATION 15 YEARS AND OVER BY LEVEL OF EDUCATIONAL ATTAINMENT, LABOR FORCE STATUS AND SEX, WHOLE KINGDOM

ไตรมาสที่ 3/2560 : Quarter 3/2017

หน่วยเป็นพัน : in Thousands

สถานภาพแรงงาน	รวม	ไม่มี การศึกษา	ต่ำกว่า ประถมศึกษา	ประถมศึกษา ศึกษา	มัธยมศึกษาตอนปลาย				อุดมศึกษา				ไม่ทราบ อื่นๆ	ไม่ทราบ	LABOR FORCE STATUS
					Upper Secondary Level		Higher Level		Upper Secondary Level		Higher Level				
					มัธยมศึกษา ตอนต้น	สายสามัญ	สายอาชีพ	สายวิชา- การศึกษา	สายสามัญ	สายวิชา- การศึกษา	สายวิชา- การศึกษา	สายวิชา- การศึกษา			
Lower Secondary	General/ Academic	Vocational Education	Teacher Training	General/ Academic	Academic Education	Technical Education	Teacher Training								
Total	Primary	Incomplete primary	Primary	Upper Secondary	Academic	Vocational	Teacher Training	Academic	Academic Education	Technical Education	Teacher Training	Others	Unknown		
ชาย	27,049.1	834.3	5,836.6	5,646.1	3,524.1	1,135.8	1.9	2,672.4	1,345.6	362.2	57.8	136.7		MALE	
กำลังแรงงานรวม	20,819.8	519.4	3,934.7	4,782.6	3,985.1	2,694.6	1.5	2,368.8	1,231.8	253.9	56.2	115.2		Total Labor Force	
1. กำลังแรงงานปัจจุบัน	20,779.2	518.9	3,926.3	4,768.6	3,977.2	2,688.1	1.5	2,367.9	1,231.0	253.9	56.2	114.4		1. Current labor force	
1.1 ผู้มีงานทำ	20,531.6	516.2	3,919.0	4,730.0	3,914.4	2,661.3	1.5	2,312.6	1,198.8	246.6	56.1	114.1		1.1 Employed	
- ทำงาน	20,429.7	512.2	3,890.9	4,694.8	3,902.9	2,653.7	1.5	2,307.5	1,195.9	246.4	56.1	113.5		- At work	
- ไม่ทำงานแต่มีงานประจำ	102.0	4.0	28.2	35.2	11.5	7.5	0.4	5.1	3.0	0.1	0.1	0.6		- With job but not at work	
1.2 ผู้ว่างงาน	247.6	2.7	7.3	38.6	62.8	26.9	0.1	55.3	32.2	7.4	0.1	0.3		1.2 Unemployed	
- หางานทำ	48.9	0.8	3.2	5.7	14.9	4.7	0.1	11.7	3.7	1.2	0.1	0.3		- Looking for work	
- ไม่หางานทำ/พร้อมที่จะทำงาน	198.7	1.8	4.1	32.9	47.9	22.1	0.1	43.6	28.5	6.1	0.1	0.1		- Not looking/available for work	
2. กำลังแรงงานที่รอดูกาล	40.6	0.5	8.3	14.0	7.9	6.5	0.1	0.8	0.8	0.1	0.1	0.8		2. Seasonally inactive labor force	
ผู้ไม่อยู่ในกำลังแรงงาน	6,229.3	315.0	1,901.9	863.5	1,510.5	259.6	0.5	303.7	113.8	108.3	1.6	21.5		Persons not in Labor Force	
1. ทำงานบ้าน	287.4	6.7	64.2	60.8	62.2	37.9	0.1	24.7	10.2	2.9	0.1	1.8		1. Household work	
2. เรียนหนังสือ	2,054.3	-	0.2	325.5	1,046.5	506.7	0.1	15.2	18.0	1.6	0.6	0.1		2. Studies	
3. ยังกักตัว/ไม่สามารถทำงานได้	2,806.7	301.2	1,718.6	318.3	190.1	121.9	0.1	59.1	28.1	17.3	0.6	8.4		3. Too young/old/incapable of work	
4. อื่น ๆ	1,080.9	7.0	119.0	158.9	211.8	163.2	0.3	204.6	57.5	86.5	0.4	11.2		4. Others	
หญิง	28,954.0	1,496.5	7,590.7	5,242.9	4,726.8	3,579.7	2.1	3,474.1	1,142.4	704.5	47.3	94.7		FEMALE	
กำลังแรงงานรวม	17,348.1	583.8	3,566.5	3,643.5	2,445.3	2,117.0	1.4	2,899.4	888.8	538.0	41.2	68.2		Total Labor Force	
1. กำลังแรงงานปัจจุบัน	17,320.3	581.9	3,561.4	3,636.3	2,439.4	2,112.8	1.4	2,897.8	888.8	537.1	41.2	67.2		1. Current labor force	
1.1 ผู้มีงานทำ	17,115.3	580.5	3,555.6	3,613.8	2,407.7	2,081.3	1.4	2,829.2	868.1	523.3	41.2	67.2		1.1 Employed	
- ทำงาน	17,039.7	578.7	3,535.4	3,596.4	2,401.3	2,071.3	1.4	2,824.2	864.1	522.0	41.2	66.7		- At work	
- ไม่ทำงานแต่มีงานประจำ	75.6	1.8	20.1	17.4	6.5	10.0	0.1	5.0	4.0	1.3	0.1	0.5		- With job but not at work	
1.2 ผู้ว่างงาน	205.0	1.4	5.9	22.5	31.7	31.5	0.1	68.6	20.7	13.8	0.1	0.1		1.2 Unemployed	
- หางานทำ	34.3	-	2.4	2.2	4.8	3.5	0.1	11.1	5.1	3.1	0.1	0.1		- Looking for work	
- ไม่หางานทำ/พร้อมที่จะทำงาน	170.8	1.4	3.5	20.3	26.9	28.0	0.1	57.5	15.6	10.8	0.1	0.1		- Not looking/available for work	
2. กำลังแรงงานที่รอดูกาล	27.8	1.9	5.1	7.2	5.9	4.2	0.1	1.5	0.1	0.1	0.1	1.0		2. Seasonally inactive labor force	
ผู้ไม่อยู่ในกำลังแรงงาน	11,606.0	912.7	4,024.2	1,599.4	2,281.5	1,462.7	0.8	574.8	253.6	166.4	6.1	26.5		Persons not in Labor Force	
1. ทำงานบ้าน	4,998.5	247.1	1,484.7	990.8	854.2	641.0	0.2	353.1	177.9	49.7	3.9	19.3		1. Household work	
2. เรียนหนังสือ	2,295.2	-	2.5	293.5	1,220.1	661.1	0.1	18.8	20.8	2.6	0.8	0.1		2. Studies	
3. ยังกักตัว/ไม่สามารถทำงานได้	3,606.9	658.2	2,461.9	240.9	84.8	67.2	0.4	43.6	16.6	12.3	0.7	4.4		3. Too young/old/incapable of work	
4. อื่น ๆ	705.3	7.4	75.1	74.2	122.3	93.4	0.2	159.3	38.3	101.9	0.8	2.9		4. Others	

1/ รวมอาชีพระยะสั้น 1/ Including Short Course Vocational

ตารางที่ 3 จำนวนประชากรอายุ 15 ปีขึ้นไป จำแนกตามระดับการศึกษาที่สำเร็จ สถานภาพแรงงาน เพศ และเขตการปกครอง ทั้งราชอาณาจักร (ต่อ)

TABLE 3 POPULATION 15 YEARS AND OVER BY LEVEL OF EDUCATIONAL ATTAINMENT, LABOR FORCE STATUS, SEX AND AREA, WHOLE KINGDOM (Contd)

สถานี สถานภาพแรงงาน	ในเขตเทศบาล MUNICIPAL AREA										รวม	ไม่มีการศึกษา	ไม่มี การศึกษา No schooling	ต่ำกว่า ประถมศึกษา Incomplete primary	ประถมศึกษา Primary	มัธยมศึกษา ตอนต้น Lower Secondary	มัธยมศึกษาตอนปลาย Upper Secondary Level			อุดมศึกษา Higher Level			1/ อื่นๆ Others	ไม่ทราบ	LABOR FORCE STATUS
	ชาย	หญิง	รวม	ชาย General/ Academic	ชาย Vocational Teacher Training	ชาย Teacher Training	ชาย Academic	ชาย Higher Education	ชาย Teacher Training	ชาย Higher Education							ชาย Teacher Training								
																		1/ Others	Unknown	TOTAL					
ยอดรวม	25,454.5	887.8	4,577.6	4,168.3	4,538.9	3,605.4	1,146.3	1.5	4,349.4	1,406.6	581.1	44.5	147.1	TOTAL											
กำลังแรงงานรวม	17,219.0	453.5	2,331.5	3,092.7	2,850.9	2,278.1	815.9	0.9	3,673.4	1,171.9	393.5	41.2	115.5	Total Labor Force											
1. กำลังแรงงานปัจจุบัน	17,204.6	452.0	2,329.0	3,089.4	2,849.7	2,274.9	815.0	0.9	3,672.1	1,171.9	393.5	41.2	115.1	1. Current labor force											
1.1 ผู้มีงานทำ	16,999.3	450.7	2,325.8	3,068.2	2,807.4	2,259.8	799.6	0.9	3,596.2	1,147.9	387.1	41.1	114.9	1.1 Employed											
- ทำงาน	16,954.6	449.3	2,314.1	3,058.9	2,801.1	2,256.6	793.0	0.9	3,593.4	1,145.2	386.5	41.1	114.6	- At work											
- ไม่ทำงานแต่มีงานประจำ	44.8	1.4	11.7	9.3	6.3	3.2	6.6	-	2.7	2.7	0.6	-	0.3	- With job but not at work											
1.2 ผู้ว่างงาน	205.3	1.4	3.2	21.2	42.3	15.2	15.4	-	75.9	24.1	6.4	0.1	0.3	1.2 Unemployed											
- หางานทำ	42.4	-	1.1	2.7	9.9	1.5	4.3	-	18.3	2.9	1.4	-	0.3	- Looking for work											
- ไม่หางานทำพร้อมที่จะทำงาน	162.9	1.4	2.1	18.5	32.4	13.6	11.1	-	57.6	21.1	5.0	0.1	-	- Not looking/available for work											
2. กำลังแรงงานที่รอดูกาล	14.4	1.4	2.6	3.3	1.2	3.1	1.0	-	1.4	-	-	-	0.4	2. Seasonally inactive labor force											
ผู้ไม่อยู่ในกำลังแรงงาน	8,235.6	434.3	2,246.1	1,075.5	1,688.0	1,327.3	330.4	0.6	676.0	234.7	187.6	3.4	31.5	Persons not in Labor Force											
1. ทำงานบ้าน	2,413.3	93.0	584.6	457.3	411.0	317.5	116.1	0.1	266.5	115.0	37.5	2.7	12.1	1. Household work											
2. เรียนหนังสือ	2,148.1	-	1.1	236.2	974.0	765.4	109.3	0.1	31.3	26.4	4.1	-	0.1	2. Studies											
3. ยังเด็ก ซรา/ไม่สามารถทำงานได้	2,617.0	334.6	1,562.0	270.9	138.0	112.2	45.6	0.1	93.4	31.0	21.7	0.3	7.1	3. Too young/old/incapable of work											
4. อื่น ๆ	1,057.1	6.7	98.4	111.1	165.0	132.2	59.4	0.3	284.8	62.2	124.3	0.3	12.2	4. Others											

1/ รวมอาชีพระยะสั้น 1/ Including Short Course Vocational

ตารางที่ 3 จำนวนประชากรอายุ 15 ปีขึ้นไป จำแนกตามระดับการศึกษาที่สำเร็จ สถานภาพแรงงาน เพศ และเขตการปกครอง ทั้งราชอาณาจักร (ต่อ)
TABLE 3 POPULATION 15 YEARS AND OVER BY LEVEL OF EDUCATIONAL ATTAINMENT, LABOR FORCE STATUS, SEX AND AREA, WHOLE KINGDOM (Contd)

ไตรมาสที่ 3/2560 : Quarter 3/2017

ในเขตเทศบาล MUNICIPAL AREA

หน่วยเป็นพัน : In Thousands

สถานภาพแรงงาน	รวม	ไม่มี การศึกษา	ต่ำกว่า ประถมศึกษา Incomplete primary	ประถมศึกษา Primary	มัธยมศึกษา ตอนต้น Lower Secondary	มัธยมศึกษาตอนปลาย				I/ Others	LABOR FORCE STATUS			
						Upper Secondary Level		Higher Level						
						ไม่ มี การ เรียน ต่อ	เรียน ต่อ	สายอาชีพ ศึกษา	สายวิชา- การศึกษา			สายอาชีพ Technical Education	สายวิชา- การศึกษา Teacher Training	
ยอดรวม	25,454.5	887.8	4,577.6	4,168.3	4,538.9	3,605.4	1,146.3	1.5	4,349.4	1,406.6	581.1	44.5	147.1	TOTAL
ชาย	12,173.9	323.3	1,892.2	2,096.1	2,440.4	1,802.1	628.7	1.2	1,940.8	748.6	186.8	23.6	90.1	MALE
กำลังแรงงานรวม	9,216.2	222.6	1,181.2	1,723.8	1,741.4	1,287.7	480.3	0.7	1,692.5	669.1	118.9	23.4	74.6	Total Labor Force
1. กำลังแรงงานปัจจุบัน	9,208.2	222.4	1,179.7	1,722.3	1,740.7	1,285.2	479.3	0.7	1,691.9	669.1	118.9	23.4	74.6	1. Current labor force
1.1 ผู้มีงานทำ	9,091.7	221.6	1,177.5	1,708.6	1,710.9	1,276.3	469.2	0.7	1,656.0	657.1	116.0	23.3	74.4	1.1 Employed
- ทำงาน	9,066.6	221.0	1,171.6	1,701.2	1,706.3	1,274.6	467.9	0.7	1,653.7	656.3	115.9	23.3	74.1	- At work
- ไม่ทำงานแต่มีงานประจำ	25.1	0.6	5.9	7.5	4.6	1.7	1.3	-	2.3	0.9	0.1	-	0.3	- With job but not at work
1.2 ผู้ว่างงาน	116.5	0.8	2.2	13.7	29.8	9.0	10.1	-	35.9	11.9	2.9	0.1	0.3	1.2 Unemployed
- หางานทำ	27.8	-	0.5	2.7	7.8	1.2	2.6	-	10.4	1.5	1.0	-	0.3	- Looking for work
- ไม่ทำงานทำ/พร้อมที่จะทำงาน	88.7	0.8	1.7	11.0	22.1	7.8	7.4	-	25.5	10.5	1.9	0.1	-	- Net looking/available for work
2. กำลังแรงงานที่รอดูกาล	8.1	0.3	1.5	1.6	0.7	2.5	1.0	-	0.7	-	-	-	-	2. Seasonally inactive labor force
ผู้ไม่อยู่ในกำลังแรงงาน	2,957.7	100.7	711.0	372.2	698.9	514.4	148.4	0.5	248.3	79.6	67.9	0.2	15.5	Persons not in Labor Force
1. ทำงานบ้าน	151.5	1.7	21.4	36.5	35.0	19.1	9.7	-	18.3	7.1	1.3	-	1.2	1. Household work
2. เรียนหนังสือ	1,015.7	-	0.1	121.6	465.5	329.1	67.7	0.1	15.1	14.9	1.6	-	0.1	2. Studies
3. ยังก่อน/ยังไม่สามารถทำงานได้	1,146.4	97.0	623.9	139.0	89.1	73.0	33.8	-	54.2	20.4	11.3	0.2	4.6	3. Too young/old/incapable of work
4. อื่น ๆ	644.0	2.0	65.6	75.2	109.4	93.2	37.2	0.3	160.8	37.2	53.7	-	9.6	4. Others
หญิง	13,280.6	564.5	2,685.4	2,072.2	2,098.5	1,803.3	517.7	0.3	2,408.6	658.0	394.3	20.9	57.0	FEMALE
กำลังแรงงานรวม	8,002.7	230.8	1,150.3	1,368.9	1,109.4	990.4	335.7	0.2	1,980.9	502.9	274.6	17.8	40.9	Total Labor Force
1. กำลังแรงงานปัจจุบัน	7,996.5	229.7	1,149.2	1,367.1	1,109.0	989.7	335.7	0.2	1,980.2	502.9	274.6	17.8	40.5	1. Current labor force
1.1 ผู้มีงานทำ	7,907.7	229.1	1,148.2	1,359.6	1,096.5	983.5	330.3	0.2	1,940.2	490.7	271.1	17.8	40.5	1.1 Employed
- ทำงาน	7,888.0	228.2	1,142.4	1,357.8	1,094.8	982.0	325.1	0.2	1,939.8	488.9	270.6	17.8	40.4	- At work
- ไม่ทำงานแต่มีงานประจำ	19.7	0.9	5.8	1.8	1.7	1.5	5.2	-	0.5	1.8	0.5	-	0.1	- With job but not at work
1.2 ผู้ว่างงาน	88.8	0.6	1.0	7.5	12.5	6.2	5.4	-	40.0	12.1	3.5	-	-	1.2 Unemployed
- หางานทำ	14.6	-	0.7	-	2.1	0.4	1.6	-	7.9	1.5	0.5	-	-	- Looking for work
- ไม่ทำงานทำ/พร้อมที่จะทำงาน	74.2	0.6	0.4	7.5	10.4	5.8	3.7	-	32.1	10.6	3.1	-	-	- Net looking/available for work
2. กำลังแรงงานที่รอดูกาล	6.3	1.2	1.1	1.8	0.5	0.7	-	-	0.7	-	-	-	0.4	2. Seasonally inactive labor force
ผู้ไม่อยู่ในกำลังแรงงาน	5,277.9	333.6	1,535.1	703.3	989.1	812.9	182.0	0.2	427.7	155.1	119.7	3.2	16.1	Persons not in Labor Force
1. ทำงานบ้าน	2,261.9	91.3	563.2	420.7	376.1	298.3	106.4	0.1	248.2	107.9	36.2	2.7	10.8	1. Household work
2. เรียนหนังสือ	1,132.4	-	1.0	114.6	508.5	436.4	41.5	-	16.3	11.6	2.6	-	-	2. Studies
3. ยังก่อน/ยังไม่สามารถทำงานได้	1,470.6	237.6	938.1	132.0	48.9	39.2	11.8	0.1	39.3	10.6	10.4	0.1	2.5	3. Too young/old/incapable of work
4. อื่น ๆ	413.0	4.7	32.8	36.0	55.6	39.1	22.3	-	124.0	25.1	70.6	0.3	2.7	4. Others

I/ รวมอาชีพระยะสั้น I/ Including Short Course Vocational

ตารางที่ 3 จำนวนประชากรอายุ 15 ปีขึ้นไป จำแนกตามระดับการศึกษาที่สำเร็จ สถานภาพแรงงาน เพศ และเขตการปกครอง ทวีราชอาณาจักร (ต่อ)
TABLE 3 POPULATION 15 YEARS AND OVER BY LEVEL OF EDUCATIONAL ATTAINMENT, LABOR FORCE STATUS, SEX AND AREA, WHOLE KINGDOM (Contd)

สถานภาพแรงงาน	นอกเขตเทศบาล NON-MUNICIPAL AREA												รวม	ไม่มี การศึกษา No schooling	ต่ำกว่า ประถมศึกษา Incomplete primary	ประถม ศึกษา Primary	มัธยมศึกษา ตอนต้น Lower Secondary	มัธยมศึกษาตอนปลาย				อุดมศึกษา				อื่นๆ Others	ไม่ทราบ Unknown	LABOR FORCE STATUS
	Upper Secondary Level						Higher Level				1/ อื่นๆ Others	1/ Unknown																
	สาธิตสามัญ General/ Academic	สายอาชีพ Vocational	สายวิชา- การศึกษา Teacher Training	สายวิชา- การศึกษา Teacher Training	สายวิชาชีพ Higher Technical Education	สายวิชาชีพ Higher Education																						
ยอดรวม	30,548.6	1,443.0	8,849.7	6,720.7	5,683.5	3,498.4	841.8	2.5	1,797.1	1,081.4	485.6	60.6	84.4	84.4	TOTAL													
กำลังแรงงานรวม	20,948.9	649.7	5,169.7	5,333.4	3,579.5	2,533.5	615.3	1.9	1,594.7	948.7	398.5	56.3	67.9	67.9	Total Labor Force													
1. กำลังแรงงานปัจจุบัน	20,894.9	648.7	5,158.8	5,315.5	3,566.9	2,525.9	615.3	1.9	1,593.7	947.9	397.5	56.3	66.5	66.5	1. Current labor force													
1.1 ผู้จ้างทำ	20,647.6	646.0	5,148.9	5,275.5	3,514.7	2,482.8	607.6	1.9	1,545.7	919.1	382.7	56.3	66.5	66.5	11 Employed													
-ทำงาน	20,514.8	641.7	5,112.2	5,232.3	3,503.0	2,468.5	598.2	1.9	1,538.3	914.8	381.8	56.3	65.7	65.7	- At work													
-ไม่ทำงานแต่มีงานประจำ	132.8	4.3	36.6	43.2	11.7	14.3	9.4	-	7.4	4.3	0.9	-	0.7	0.7	- With job but not at work													
1.2 ผู้ว่างงาน	247.3	2.7	10.0	40.0	52.2	43.1	7.7	-	48.0	28.8	14.8	-	-	-	12 Unemployed													
-หางานทำ	40.7	0.8	4.5	5.2	9.8	6.7	0.5	-	4.5	5.8	2.9	-	-	-	- Looking for work													
-ไม่หางานทำ/พร้อมที่จะทำงาน	206.6	1.9	5.5	34.8	42.4	36.4	7.2	-	43.5	23.0	11.9	-	-	-	- Not looking/available for work													
2. กำลังแรงงานที่รอฤดูกาล	54.1	1.0	10.9	17.9	12.7	7.6	-	-	1.0	0.8	0.9	-	1.4	1.4	2. Seasonally inactive labor force													
ผู้ไม่อยู่ในกำลังแรงงาน	9,599.7	793.3	3,680.0	1,387.4	2,104.0	964.9	226.5	0.6	202.4	132.7	87.1	4.3	16.5	16.5	Persons not in Labor Force													
1. ทำงานบ้าน	2,872.6	160.8	964.3	594.4	505.3	361.4	76.5	0.1	111.4	73.1	15.1	1.2	9.0	9.0	1. Household work													
2. เรียนหนังสือ	2,201.5	-	1.6	382.8	1,292.6	402.3	106.0	-	2.6	12.3	-	1.4	-	-	2. Studies													
3. ยัยเด็ก ขรา/ไม่สามารถทำงานได้	3,796.5	624.8	2,618.5	288.3	136.9	76.9	13.4	0.3	9.3	13.7	7.9	1.0	5.6	5.6	3. Too young/old/incapable of work													
4. อื่น ๆ	729.1	7.7	95.7	121.9	169.1	124.3	30.7	0.2	79.2	33.5	64.1	0.8	1.9	1.9	4. Others													

1/ รวมอาชีพระยะสั้น 1/ Including Short Course Vocational

ตารางที่ 3 จำนวนประชากรอายุ 15 ปีขึ้นไป จำแนกตามระดับการศึกษาที่สำเร็จ สถานภาพแรงงาน เพศ และเขตการปกครอง ทั้งราชอาณาจักร (ต่อ)

TABLE 3 POPULATION 15 YEARS AND OVER BY LEVEL OF EDUCATIONAL ATTAINMENT, LABOR FORCE STATUS, SEX AND AREA, WHOLE KINGDOM (Cont'd)

หน่วยนับพัน : In Thousands

สถานภาพแรงงาน	รวม	ไม่มี การศึกษา	ต่ำกว่า ประถมศึกษา	ด้อยกว่า ประถมศึกษา	ประถม ศึกษา	มัธยมศึกษา ตอนต้น	มัธยมศึกษาตอนปลาย						I/ Others	ไม่ทราบ	LABOR FORCE STATUS
							Upper Secondary Level			Higher Level					
							สายสามัญ	สายอาชีพ- ศึกษา	สายวิชา- การศึกษา	สายวิชาการ	สายวิชาชีพ	สายวิชา- การศึกษา			
	Total	No schooling	Incomplete primary	Primary	Secondary	Lower Secondary	General/Academic	Vocational	Teacher Training	Academic	Technical Education	Teacher Training	Unknown		
ยอดรวม	30,548.6	1,443.0	8,849.7	6,720.7	5,683.5	3,498.4	841.8	2.5	485.6	1,797.1	1,081.4	84.4	84.4	TOTAL	
ชาย	14,875.2	511.0	3,944.4	3,550.0	3,055.2	1,722.0	507.2	0.7	175.4	731.6	596.9	46.6	46.6	MALE	
กำลังแรงงานรวม	11,603.6	296.8	2,753.5	3,058.8	2,243.7	1,406.9	395.9	0.7	135.0	676.2	562.7	40.6	40.6	Total Labor Force	
1. กำลังแรงงานปัจจุบัน	11,571.0	296.5	2,746.6	3,046.3	2,236.4	1,402.9	395.9	0.7	135.0	676.1	562.0	39.8	39.8	1. Current labor force	
1.1 ผู้มีงานทำ	11,440.0	294.6	2,741.5	3,021.3	2,203.5	1,385.0	391.9	0.7	130.5	656.7	541.7	39.8	39.8	1.1 Employed	
- ทำงาน	11,363.1	291.2	2,719.2	2,993.7	2,196.6	1,379.2	386.4	0.7	130.5	653.8	539.7	39.4	39.4	- At work	
- ไม่ทำงานแต่มีงานประจำ	76.9	3.4	22.3	27.7	6.9	5.8	5.6	-	-	2.9	2.1	0.3	0.3	- With job but not at work	
1.2 ผู้ว่างงาน	131.0	1.9	5.1	25.0	33.0	17.9	4.0	-	-	19.4	20.2	4.5	-	1.2 Unemployed	
- หางานทำ	21.1	0.8	2.8	3.1	7.1	3.6	-	-	-	1.3	2.2	0.3	-	- Looking for work	
- ไม่ทำงานทำ/พร้อมที่จะทำงาน	110.0	1.1	2.4	21.9	25.9	14.3	4.0	-	-	18.1	18.0	4.2	-	- Not looking/available for work	
2. กำลังแรงงานที่รอฤดูกาล	32.6	0.3	6.9	12.5	7.2	4.0	-	-	-	0.2	0.8	-	0.8	2. Seasonally inactive labor force	
ผู้ไม่อยู่ในกำลังแรงงาน	3,271.7	214.2	1,190.9	491.2	811.6	315.1	111.2	-	-	55.3	34.2	40.4	1.4	Persons not in Labor Force	
1. ทำงานบ้าน	136.0	5.0	42.8	24.3	27.2	18.7	6.4	-	-	6.4	3.1	1.6	0.6	1. Household work	
2. เรียนหนังสือ	1,038.6	-	0.1	203.8	581.0	177.6	72.3	-	-	0.1	3.1	-	0.6	2. Studies	
3. ยังกักขัง/ไม่สามารถทำงานได้	1,660.3	204.3	1,094.7	179.4	101.0	48.8	9.3	-	-	5.0	7.7	6.0	3.8	3. Too young/old/incapable of work	
4. อื่น ๆ	436.8	5.0	53.4	83.7	102.5	70.0	23.3	-	-	43.9	20.3	32.9	1.7	4. Others	
หญิง	15,673.4	932.0	4,905.3	3,170.8	2,628.3	1,776.4	334.6	1.8	310.2	1,065.5	484.4	37.7	37.7	FEMALE	
กำลังแรงงานรวม	9,345.4	352.9	2,416.2	2,274.6	1,335.9	1,126.6	219.4	1.2	263.5	918.5	385.9	27.3	27.3	Total Labor Force	
1. กำลังแรงงานปัจจุบัน	9,323.9	352.2	2,412.2	2,269.2	1,330.5	1,123.1	219.4	1.2	262.5	917.6	385.9	26.7	26.7	1. Current labor force	
1.1 ผู้มีงานทำ	9,207.6	351.4	2,407.3	2,254.2	1,311.2	1,097.8	215.7	1.2	252.2	889.0	377.4	26.7	26.7	1.1 Employed	
- ทำงาน	9,151.7	350.5	2,393.0	2,238.6	1,306.5	1,089.3	211.9	1.2	251.3	884.5	375.2	26.3	26.3	- At work	
- ไม่ทำงานแต่มีงานประจำ	55.9	0.9	14.3	15.6	4.8	8.5	3.8	-	-	4.6	2.2	0.4	0.4	- With job but not at work	
1.2 ผู้ว่างงาน	116.3	0.8	4.9	15.0	19.2	25.3	3.7	-	-	28.6	8.6	10.3	-	1.2 Unemployed	
- หางานทำ	19.6	-	1.7	2.2	2.7	3.1	0.5	-	-	3.2	3.6	2.6	-	- Looking for work	
- ไม่ทำงานทำ/พร้อมที่จะทำงาน	96.6	0.8	3.2	12.8	16.5	22.1	3.2	-	-	25.4	5.0	7.7	-	- Not looking/available for work	
2. กำลังแรงงานที่รอฤดูกาล	21.5	0.7	4.0	5.4	5.4	3.5	-	-	-	0.8	-	0.9	0.6	2. Seasonally inactive labor force	
ผู้ไม่อยู่ในกำลังแรงงาน	6,328.1	579.1	2,489.1	896.2	1,292.4	649.8	115.3	0.6	46.7	147.0	98.5	10.4	10.4	Persons not in Labor Force	
1. ทำงานบ้าน	2,736.6	155.9	921.5	570.1	478.1	342.7	70.2	0.1	13.5	105.0	70.0	8.4	8.4	1. Household work	
2. เรียนหนังสือ	1,162.9	-	1.5	178.9	711.6	224.7	33.7	-	-	2.5	9.2	-	0.8	2. Studies	
3. ยังกักขัง/ไม่สามารถทำงานได้	2,136.3	420.6	1,523.8	108.9	36.0	28.1	4.1	0.3	1.9	4.3	6.0	1.8	1.8	3. Too young/old/incapable of work	
4. อื่น ๆ	292.3	2.7	42.4	38.2	66.7	54.4	7.4	0.2	31.3	35.3	13.3	0.2	0.2	4. Others	

I/ รวมอาชีพระยะสั้น I/ Including Short Course Vocational

ตารางที่ 4 จำนวนผู้มีงานทำ จำแนกตามระดับการศึกษาที่สำเร็จ อาชีพ ทัวราชอาณาจักร
TABLE 4 EMPLOYED PERSONS BY LEVEL OF EDUCATIONAL ATTAINMENT, OCCUPATION , WHOLE KINGDOM

อาชีพ	มัธยมศึกษาตอนปลาย										อุดมศึกษา		ไม่ทราบ	อื่น ๆ	TOTAL	OCCUPATION
	รวม	ไม่มี การศึกษา	ต่ำกว่า ประถมศึกษา Incomplete primary	ประถมศึกษา Primary	มัธยมศึกษา ตอนต้น Lower Secondary	Upper Secondary Level			Higher Level		1/ Others	1/ Others				
						สายสามัญ General/ Academic	สายอาชีพ- ศึกษา Vocational	สายวิชา- การศึกษา Teacher Training	สายวิชาการ	สายวิชาชีพ Higher Technical Education						
ยอดรวม	37,646.9	1,096.7	7,474.6	8,343.7	6,322.1	4,742.6	1,407.2	2.8	5,141.8	2,066.9	769.8	181.3	97.3	181.3	TOTAL	
1. ผู้จัดการ ข้าราชการระดับอาวุโส และผู้บัญชาการ	1,408.7	3.3	95.9	1,34.7	106.7	188.0	53.9	-	689.8	100.8	30.2	5.0	0.4	5.0	1. managers, senior officials and Legislators	
2. ผู้ประกอบวิชาชีพด้านต่างๆ	2,080.0	1.0	10.2	22.1	37.9	59.2	18.3	0.5	1,247.3	176.1	500.5	4.3	2.7	4.3	2. Professionals	
3. เจ้าหน้าที่เทคนิคและผู้ประกอบวิชาชีพ ที่เกี่ยวข้องกันด้านต่างๆ	1,741.1	1.3	23.9	44.7	86.8	180.4	128.0	-	950.3	282.3	36.8	6.0	0.6	6.0	3. Technicians and associate professionals	
4. เสิมียน	1,541.4	2.0	11.1	41.3	143.4	225.2	126.9	0.4	727.1	225.1	32.7	6.1	-	6.1	4. Clerks	
5. พนักงานบริการและผู้จำหน่ายสินค้า	7,459.2	138.5	1,163.9	1,415.4	1,472.8	1,341.6	408.2	0.6	940.2	443.7	98.3	31.7	4.2	31.7	5. Service workers and sell goods workers	
6. ผู้ปฏิบัติงานที่มีฝีมือในด้านการเกษตร ป่าไม้ และประมง	11,660.2	423.2	4,364.1	3,554.7	1,630.0	1,059.7	166.2	0.3	196.5	202.7	41.2	15.5	6.0	15.5	6. Skilled agricultural forest and fishery workers	
7.ช่างฝีมือ และผู้ปฏิบัติงานที่เกี่ยวข้อง	4,118.0	139.3	654.3	1,059.2	894.5	531.9	236.1	0.5	176.6	366.7	12.7	27.9	18.3	27.9	7. Craft and associate professionals	
8. ผู้ควบคุมเครื่องจักรโรงงานและเครื่องจักร และผู้ปฏิบัติงานด้านการประกอบ	3,590.2	121.1	325.0	800.0	1,066.6	747.3	177.1	-	104.8	177.8	9.4	28.4	32.8	28.4	8. Plant and machine controllers and assemblers	
9. ผู้ประกอบอาชีพงานพื้นฐาน	3,970.9	267.0	825.8	1,270.7	879.2	403.4	90.6	0.6	54.5	90.6	5.9	50.4	32.2	50.4	9. Elementary occupations	
10. คนงานซึ่งมิได้จำแนกไว้ในหมวดอื่น	77.4	-	0.5	0.9	4.2	6.0	1.9	-	54.8	1.1	2.0	5.9	-	5.9	10. Workers not classifiable by occupation	

1/ รวมอาชีพระยะสั้น 1/ Including Short Course Vocational

ตารางที่ 4 จำนวนผู้มีงานทำ จำแนกตามระดับการศึกษาที่สำเร็จ อาชีพ และเพศ ทั้งราชอาณาจักร
TABLE 4 EMPLOYED PERSONS BY LEVEL OF EDUCATIONAL ATTAINMENT, OCCUPATION AND SEX, WHOLE KINGDOM

อาชีพ Occupation	จำนวนผู้มีงานทำ (ในพันคน) Number of Employed Persons (in Thousands)										ไม่ทราบ Unknown	อาชีพ Occupation		
	ระดับการศึกษาตอนต้น Upper Secondary Level					อุดมศึกษา Higher Level								
	รวม Total	ไม่มีการศึกษา No schooling	ต่ำกว่า ระดับประถมศึกษา Incomplete primary	ประถมศึกษา Primary	มัธยมศึกษาตอนต้น Lower Secondary	มัธยมศึกษา General Academic	สายอาชีพ Vocational	สายวิชา- การศึกษา Teacher Training	สายวิชา- การศึกษ Teacher Training	สายวิชาชีพ Higher Technical Education			อื่นๆ Others	
ชาย Male	20,531.6	516.2	3,919.0	4,730.0	3,914.4	2,661.3	861.1	1.5	2,312.6	1,198.8	246.6	56.1	114.1	MALE
1. ผู้จัดการ ข้าราชการระดับอาวุโส และผู้บริหาร และผู้บริหารกฎหมาย	932.1	1.3	76.6	111.6	82.2	138.3	43.1	-	388.5	70.2	15.4	0.3	4.4	1. managers, senior officials and Legislators
2. ผู้ประกอบวิชาชีพด้านต่างๆ	807.5	0.5	5.4	11.7	17.0	32.9	8.8	0.5	549.2	43.2	133.8	2.1	2.5	2. Professionals
3. เจ้าหน้าที่เทคนิคและผู้ประกอบวิชาชีพที่เกี่ยวข้องกับด้านต่างๆ	832.2	0.2	12.5	25.5	53.7	104.8	62.7	-	398.2	151.0	19.7	0.2	3.9	3. Technicians and associate professionals
4. เสรี่ยม	433.1	1.3	4.5	16.6	58.0	92.0	31.9	0.4	165.6	52.3	8.9	-	1.6	4. Clerks
5. พนักงานบริการและผู้จำหน่ายสินค้า	3,082.4	44.9	398.7	537.0	667.9	576.6	196.3	0.3	421.3	199.8	29.3	2.3	17.0	5. Service workers and sell goods
6. ผู้ปฏิบัติงานที่มีฝีมือในด้านการเกษตร ป่าไม้ และประมง	6,765.6	192.6	2,409.6	2,001.2	1,066.7	657.1	124.3	0.3	125.1	148.2	25.1	3.7	11.6	6. Skilled agricultural forest and fishery workers
7. ช่างฝีมือ และผู้ปฏิบัติงานที่เกี่ยวข้อง	3,064.1	88.8	386.8	793.1	699.1	381.8	206.9	-	136.1	334.0	7.7	12.2	17.7	7. Craft and associate professionals
8. ผู้ควบคุมเครื่องจักรโรงงานและเครื่องจักร และผู้ปฏิบัติงานด้านการประกอบ	2,515.7	69.0	247.5	570.9	755.4	481.3	133.1	-	75.8	141.4	3.7	18.1	19.5	8. Plant and machine controllers and assemblers
9. ผู้ประกอบอาชีพงานพื้นฐาน	2,056.9	117.6	377.4	662.3	510.8	202.3	52.5	-	23.4	57.7	3.0	17.2	32.8	9. Elementary occupations
10. คนงานซึ่งมิได้จำแนกไว้ในหมวดอื่น	41.9	-	-	0.2	3.6	3.2	1.5	-	29.3	1.1	-	-	3.1	10. Workers not classifiable by occupation
หญิง Female	17,115.3	580.5	3,555.6	3,613.8	2,407.7	2,081.3	546.0	1.4	2,829.2	868.1	523.3	41.2	67.2	FEMALE
1. ผู้จัดการ ข้าราชการระดับอาวุโส และผู้บริหารกฎหมาย	476.6	2.0	19.3	23.1	24.5	49.7	10.8	-	301.2	30.6	14.8	0.1	0.6	1. managers, senior officials and Legislators
2. ผู้ประกอบวิชาชีพด้านต่างๆ	1,272.4	0.4	4.8	10.4	21.0	26.4	9.5	-	698.0	132.9	366.7	0.6	1.8	2. Professionals
3. เจ้าหน้าที่เทคนิคและผู้ประกอบวิชาชีพที่เกี่ยวข้องกับด้านต่างๆ	908.8	1.1	11.4	19.2	33.1	75.6	65.2	-	552.1	131.3	17.2	0.5	2.1	3. Technicians and associate professionals
4. เสรี่ยม	1,108.3	0.7	6.6	24.7	85.4	133.2	95.0	-	561.5	172.8	23.8	-	4.5	4. Clerks
5. พนักงานบริการและผู้จำหน่ายสินค้า	4,376.8	93.6	765.2	878.5	804.9	774.0	211.9	0.3	518.9	243.9	69.0	2.0	14.7	5. Service workers and sell goods
6. ผู้ปฏิบัติงานที่มีฝีมือในด้านการเกษตร ป่าไม้ และประมง	4,894.6	230.6	1,954.4	1,553.6	563.3	402.6	41.9	-	71.4	54.5	16.2	2.3	3.9	6. Skilled agricultural forest and fishery workers
7. ช่างฝีมือ และผู้ปฏิบัติงานที่เกี่ยวข้อง	1,053.9	50.5	267.5	266.1	195.5	150.1	29.2	0.5	40.4	32.7	5.0	6.2	10.2	7. Craft and associate professionals
8. ผู้ควบคุมเครื่องจักรโรงงานและเครื่องจักร และผู้ปฏิบัติงานด้านการประกอบ	1,074.5	52.1	77.5	229.1	311.2	266.0	44.0	-	29.0	36.5	5.6	14.7	8.9	8. Plant and machine controllers and assemblers
9. ผู้ประกอบอาชีพงานพื้นฐาน	1,914.0	149.4	448.4	608.5	368.4	201.0	38.1	0.6	31.2	32.9	2.9	15.0	17.6	9. Elementary occupations
10. คนงานซึ่งมิได้จำแนกไว้ในหมวดอื่น	35.5	-	0.5	0.8	0.6	2.8	0.5	-	25.4	-	2.0	-	2.8	10. Workers not classifiable by occupation

/ รวมอาชีพระยะสั้น / Including Short Course Vocational

ตารางที่ 4 จำนวนผู้มีงานทำ จำแนกตามระดับการศึกษาที่สำเร็จ อาชีพ เพศ และเขตการปกครอง ทั้งราชอาณาจักร (ต่อ)

TABLE 4 EMPLOYED PERSONS BY LEVEL OF EDUCATIONAL ATTAINMENT, OCCUPATION, SEX AND AREA, WHOLE KINGDOM (Contd.)

ไตรมาสที่ 3/2560 : Quarter 3/2017

หน่วยเป็นพัน : In Thousands

อาชีพ	รวม	ไม่มี การศึกษา	ต่ำกว่า ประถมศึกษา	ประถมศึกษา Primary	มัธยมศึกษาตอนปลาย				อุดมศึกษา				ไม่ทราบ	อื่น ๆ	OCCUPATION
					รวม	Upper Secondary Level		Higher Level		ไม่ทราบ	อื่น ๆ				
						มัธยมศึกษา ตอนต้น	สายสามัญ	สายวิชาชีพ	สายวิชา- การศึกษา			สายวิชา- การศึกษา			
		No schooling	primary	General/ Academic	Vocational	Teacher Training	Academic	Technical Education	Teacher Training	Others	Unknown				
ยอดรวม	16,999.3	450.7	2,325.8	3,068.2	2,259.8	799.6	0.9	3,596.2	1,147.9	387.1	41.1	114.9		TOTAL	
ชาย	9,091.7	221.6	1,177.5	1,708.6	1,276.3	469.2	0.7	1,656.0	657.1	116.0	23.3	74.4		MALE	
1. ผู้จัดการ ข้าราชการระดับอาวุโส และผู้บังคับบัญชา	558.0	1.1	28.0	51.1	68.1	27.2	-	295.0	41.3	8.1	-	2.1		1. managers, senior officials and Legislators	
2. ผู้ประกอบวิชาชีพด้านต่างๆ	550.9	0.3	2.4	5.7	19.1	2.9	0.5	415.1	28.1	64.5	0.9	2.5		2. Professionals	
3. เจ้าหน้าที่เทคนิคและผู้ประกอบวิชาชีพ ที่เกี่ยวข้องกับด้านต่างๆ	566.3	0.2	4.6	14.3	65.5	45.0	-	299.5	88.7	11.2	0.2	3.0		3. Technicians and associate professionals	
4. เสมียน	287.7	0.7	2.5	11.0	57.4	19.9	-	114.9	35.9	5.7	-	0.7		4. Clerks	
5. พนักงานบริการและผู้จำหน่ายสินค้า	1,918.4	28.8	210.5	317.2	355.6	123.8	0.3	306.1	131.2	17.0	1.2	13.1		5. Service workers and sell goods	
6. ผู้ปฏิบัติงานที่มีฝีมือในด้านการเกษตร ป่าไม้ และประมง	1,364.1	30.6	505.0	383.6	130.8	29.3	-	33.6	33.4	4.6	0.6	3.5		6. Skilled agricultural forest and fishery workers	
7. ช่างฝีมือ และผู้ปฏิบัติงานที่เกี่ยวข้อง	1,574.8	58.0	154.5	359.6	212.8	117.1	-	96.1	184.2	2.4	6.9	13.4		7. Craft and associate professionals	
8. ผู้ควบคุมเครื่องจักรโรงงานและเครื่องจักร และผู้ปฏิบัติงานด้านการประกอบ	1,407.5	43.7	135.3	313.4	276.3	78.2	-	52.0	86.4	1.0	6.4	11.6		8. Plant and machine controllers and assemblers	
9. ผู้ประกอบอาชีพงานพื้นฐาน	828.1	58.3	134.8	252.6	87.5	24.9	-	16.6	26.9	1.6	7.1	24.4		9. Elementary occupations	
10. คนงานซึ่งไม่ได้จำแนกไว้ในหมวดอื่น	35.9	-	-	0.2	3.2	1.0	-	27.1	1.1	-	-	0.3		10. Workers not classifiable by occupation	

1/ รวมอาชีพระยะสั้น 1/ Including Short Course Vocational

ตารางที่ 4 จำนวนผู้ปฏิบัติงาน จำแนกตามระดับการศึกษาที่สำเร็จ อาชีพ เพศ และเขตการปกครอง ที่ราชอาณาจักร (ต่อ)

TABLE 4 EMPLOYED PERSONS BY LEVEL OF EDUCATIONAL ATTAINMENT, OCCUPATION, SEX AND AREA, WHOLE KINGDOM (Contd.)

อาชีพ	ในเขตเทศบาล MUNICIPAL AREA										ไม่ทราบ	รวม	การศึกษา No schooling	ต่ำกว่า primary	ประถมศึกษา Primary	มัธยมศึกษา Lower Secondary	มัธยมศึกษาตอนปลาย Upper Secondary Level			อุดมศึกษา Higher Level			อื่น ๆ Others	ไม่ทราบ Unknown	OCCUPATION
	รวม	ไม่มีการศึกษา	ต่ำกว่า primary	ประถมศึกษา Primary	มัธยมศึกษา Lower Secondary	สายสามัญ General/Academic	สายอาชีวศึกษา Vocational	สายอาชีวศึกษา Teacher Training	สายวิชาชีพ Technical Education	สายวิชาชีพ Higher Education							สายวิชาชีพ Teacher Training	สายวิชาชีพ Teacher Training	สายวิชาชีพ Teacher Training	สายวิชาชีพ Teacher Training	สายวิชาชีพ Teacher Training				
																						รวม			
หญิง	7,907.7	229.1	1,148.2	1,359.6	1,096.5	983.5	330.3	0.2	1,940.2	490.7	271.1	17.8	40.5	FEMALE											
1. ผู้จัดการ ข้าราชการระดับอาวุโส และผู้บริหารศึกษา	343.9	0.8	11.8	12.5	11.0	26.4	8.4	-	240.6	23.2	8.6	0.1	0.6	1. managers, senior officials and Legislators											
2. ผู้ประกอบวิชาชีพต่าง ๆ	792.5	0.3	3.8	7.4	15.3	12.2	5.4	-	478.9	81.0	186.1	0.6	1.4	2. Professionals											
3. เจ้าหน้าที่เทคนิคและผู้ประกอบวิชาชีพที่เกี่ยวข้องกับด้านต่างๆ	635.8	0.3	5.5	13.4	19.0	50.1	45.2	-	412.5	77.4	11.3	0.1	1.1	3. Technicians and associate professionals											
4. เสมียน	694.9	0.4	4.2	14.3	52.3	80.5	59.2	-	368.8	97.0	14.9	-	3.3	4. Clerks											
5. พนักงานบริการและผู้จำหน่ายสินค้า	2,525.3	47.4	400.2	508.4	464.4	429.4	141.5	0.2	338.4	144.5	38.1	2.0	10.8	5. Service workers and sell goods workers											
6. ผู้ปฏิบัติงานที่มีฝีมือในด้านการเกษตร ป่าไม้ และประมง	916.9	36.9	385.7	286.9	95.8	69.1	10.5	-	14.2	13.2	3.7	0.5	0.4	6. Skilled agricultural forest and fishery workers											
7. ช่างฝีมือ และผู้ปฏิบัติงานที่เกี่ยวข้อง	471.7	27.7	100.6	115.7	86.5	67.9	17.1	-	27.2	19.0	3.3	5.6	1.2	7. Craft and associate professionals											
8. ผู้ควบคุมเครื่องจักรโรงงานและเครื่องจักร และผู้ปฏิบัติงานด้านการประกอบ	576.2	36.2	40.6	120.7	169.0	141.7	22.5	-	15.3	16.0	1.8	4.9	7.5	8. Plant and machine controllers and assemblers											
9. ผู้ประกอบอาชีพงานพื้นฐาน	917.9	79.3	195.4	279.7	182.5	103.6	20.1	-	19.8	19.5	1.5	4.0	12.5	9. Elementary occupations											
10. คนงานซึ่งมีตำแหน่งไม่แน่นอน	32.8	-	0.5	0.8	0.6	2.6	0.5	-	24.4	-	1.6	-	1.7	10. Workers not classifiable by occupation											

1/ รวมอาชีพระยะสั้น 1/ Including Short Course Vocational

ตารางที่ 4 จำนวนผู้มีงานทำ จำแนกตามระดับการศึกษาที่สำเร็จ อาชีพ เพศ และเขตการปกครอง ทหารอาณาจักร (ต่อ)

TABLE 4 EMPLOYED PERSONS BY LEVEL OF EDUCATIONAL ATTAINMENT, OCCUPATION, SEX AND AREA, WHOLE KINGDOM (Contd.)

หน่วยเป็นพัน : In Thousands

อาชีพ	รวม	ไม่มี การศึกษา No schooling	ต่ำกว่า ประถมศึกษา Incomplete primary	ประถมศึกษา Primary	มัธยมศึกษาตอนปลาย				อุดมศึกษา			ไม่ทราบ	อื่น ๆ Others	OCCUPATION
					Upper Secondary Level		Higher Level		สาขาวิชา- การศึกษา Teacher Training	สาขาวิชา- การศึกษา Technical Education	สาขาวิชาการ Academic			
					สาขามัธยมศึกษา General/ Academic	สาขาวิชา- ศึกษา Vocational	สาขาวิชา- ศึกษา Higher Technical	สาขาวิชา- การศึกษา Teacher Training						
Total	646.0	5,148.9	5,275.5	3,514.7	2,482.8	607.6	1.9	1,545.7	919.1	382.7	56.3	66.5	TOTAL	
ยอดรวม	20,647.6													
ชาย	11,440.0	294.6	2,741.5	3,021.3	2,203.5	391.9	0.7	656.7	541.7	130.5	32.8	39.8	MALE	
1. ผู้จัดการ ข้าราชการระดับอาวุโส และผู้บริหารปฏิบัติการ	374.1	0.3	48.6	60.5	46.3	70.2	-	93.5	28.9	7.3	0.3	2.3	1. managers, senior officials and Legislators	
2. ผู้ประกอบวิชาชีพด้านต่างๆ	256.7	0.2	3.0	6.0	7.9	13.8	-	134.2	15.1	69.3	1.3	-	2. Professionals	
3. เจ้าหน้าที่เทคนิคและผู้ประกอบวิชาชีพ ที่เกี่ยวข้องกับด้านต่างๆ	266.0	-	7.8	11.2	19.6	39.3	-	98.7	62.3	8.5	-	0.9	3. Technicians and associate professionals	
4. เสมียน	145.4	0.7	2.1	5.6	18.8	34.6	0.4	50.7	16.4	3.2	-	1.0	4. Clerks	
5. พนักงานบริการและผู้จำหน่ายสินค้า	1,164.0	16.1	188.2	219.7	254.4	211.9	-	115.2	68.6	12.3	1.1	3.9	5. Service workers and sell goods	
6. ผู้ปฏิบัติงานที่มีฝีมือในด้านเกษตร ป่าไม้ และประมง	5,401.5	162.0	1,904.6	1,617.6	857.4	526.4	0.3	91.6	114.9	20.5	3.2	8.2	6. Skilled agricultural forest and fishery workers	
7. ช่างฝีมือ และผู้ปฏิบัติงานที่เกี่ยวข้อง	1,489.3	30.7	232.3	433.5	329.2	169.0	-	40.0	149.8	5.4	5.3	4.3	7. Craft and associate professionals	
8. ผู้ควบคุมเครื่องจักรโรงงานและเครื่องจักร และผู้ปฏิบัติงานด้านประกอบ	1,108.2	25.3	112.2	257.5	352.1	205.1	-	23.8	55.0	2.8	11.7	7.9	8. Plant and machine controllers and assemblers	
9. ผู้ประกอบอาชีพทางพื้นฐาน	1,228.8	59.3	242.7	409.7	317.3	114.8	-	6.7	30.8	1.4	10.1	8.5	9. Elementary occupations	
10. คนงานซึ่งมิได้จำแนกไว้ในหมวดอื่น	6.0	-	-	-	0.5	-	-	2.3	-	-	-	2.8	10. Workers not classifiable by occupation	

1/ รวมอาชีพระยะสั้น 1/ Including Short Course Vocational

ตารางที่ 4 จำนวนผู้จ้างงานทำ จำนวนตามระดับการศึกษาที่สำเร็จ อาชีพ เพศ และเขตการปกครอง ทั่วราชอาณาจักร (ต่อ)
TABLE 4 EMPLOYED PERSONS BY LEVEL OF EDUCATIONAL ATTAINMENT, OCCUPATION, SEX AND AREA, WHOLE KINGDOM (Contd.)

ไตรมาสที่ 3/2560 : Quarter 3/2017 หน่วยเป็นพัน : In Thousands

อาชีพ	รวม	ไม่มี การศึกษา No schooling	ต่ำกว่า ประถมศึกษา Incomplete primary	ประถมศึกษา Primary	มัธยมศึกษาตอนปลาย				อุดมศึกษา			ไม่ทราบ	อื่น ๆ Others	OCCUPATION
					มัธยมศึกษา ตอนต้น Lower Secondary	สายสามัญ General/ Academic	สายอาชีพ- ศึกษา Vocational Training	สายวิชา- การศึกษา Teacher Training	Higher Level		I/ Unknown			
									สายสามัญ Academic	สายวิชาชีพ Technical Education				
หญิง	9,207.6	351.4	2,407.3	2,254.2	1,311.2	1,097.8	215.7	1.2	889.0	377.4	252.2	23.5	26.7	FEMALE
1. ผู้จัดการ ข้าราชการระดับอาวุโส และผู้บัญชาการระดับอาวุโส	132.7	1.2	7.5	10.6	13.5	23.3	2.4	-	60.6	7.4	6.2	-	-	1. managers, senior officials and Legislators
2. ผู้ประกอบวิชาชีพด้านต่างๆ และผู้บัญชาการระดับอาวุโส	480.0	0.1	0.9	3.0	5.7	14.1	4.1	-	219.1	51.9	180.7	-	0.4	2. Professionals
3. เจ้าหน้าที่เทคนิคและผู้ประกอบวิชาชีพ ที่เกี่ยวข้องกับด้านต่างๆ	273.0	0.9	5.9	5.8	14.0	25.6	20.0	-	139.7	53.9	5.9	0.4	1.0	3. Technicians and associate professionals
4. เสมียน	413.4	0.4	2.5	10.4	33.1	52.7	35.9	-	192.7	75.9	8.9	-	1.2	4. Clerks
5. พนักงานบริการและผู้จำหน่ายสินค้า	1,851.5	46.2	365.0	370.1	340.5	344.6	70.4	0.2	180.5	99.4	30.8	-	3.9	5. Service workers and sell goods
6. ผู้ปฏิบัติงานที่มีฝีมือในด้านการเกษตร ป่าไม้ และประมง	3,977.7	193.7	1,568.8	1,266.7	467.5	333.5	31.3	-	57.2	41.3	12.5	1.9	3.4	6. Skilled agricultural forest and fishery workers
7.ช่างฝีมือ และผู้ปฏิบัติงานที่เกี่ยวข้อง	582.2	22.8	166.9	150.4	109.0	82.3	12.1	0.5	13.3	13.7	1.7	0.5	9.1	7. Craft and associate professionals
8. ผู้ควบคุมเครื่องจักรโรงงานและเครื่องจักร และผู้ปฏิบัติงานด้านการประกอบ	498.3	15.9	36.8	108.4	142.1	124.3	21.5	-	13.7	20.5	3.8	9.8	1.4	8. Plant and machine controllers and assemblers
9. ผู้ประกอบอาชีพงานพื้นฐาน	996.1	70.1	253.0	328.8	185.9	97.5	18.0	0.6	11.4	13.4	1.4	10.9	5.1	9. Elementary occupations
10. คนงานซึ่งมิได้จำแนกไว้ในหมวดอื่น	2.7	-	-	-	-	0.1	-	-	1.0	-	0.4	-	1.2	10. Workers not classifiable by occupation

I/ รวมอาชีพจะระยะสั้น I/ Including Short Course Vocational

ตารางที่ 5 จำนวนผู้จ้างทำ จำแนกตามระดับการศึกษาที่สำเร็จ อุตสาหกรรม ทั้งราชอาณาจักร

TABLE 5 EMPLOYED PERSONS BY LEVEL OF EDUCATIONAL ATTAINMENT, INDUSTRY, WHOLE KINGDOM

ไตรมาสที่ 3/2560 : Quarter 3/2017

หน่วยเป็นพัน : In Thousands

อุตสาหกรรม	รวม	ไม่มี การศึกษา	ต่ำกว่า ประถมศึกษา	มัธยมศึกษาตอนปลาย					อุดมศึกษา			อื่นๆ ไม่ทราบ	INDUSTRY	
				ไม่ schooling	Incomplete primary	ประถมศึกษา Primary	Upper Secondary Level		Higher Level		I/ Others			I/ Unknown
							General/ Academic	Vocational Teacher Training	สายสามัญ General Academic	สายวิชาชีพ Technical Education				
ยอดรวม	37,646.9	1,096.7	7,474.6	4,742.6	1,407.2	2.8	5,141.8	2,066.9	769.8	97.3	181.3	TOTAL		
1. เกษตรกรรม การป่าไม้ และการประมง	12,556.2	508.4	4,612.0	1,117.5	178.0	0.3	210.2	215.2	45.0	7.8	22.1	1. Agriculture, forestry and fishing		
2. การทำเหมืองแร่ และเหมืองหิน	65.4	0.7	12.1	7.8	2.4	-	8.0	6.3	0.1	-	-	2. Mining and quarrying		
3. การผลิต	5,990.4	259.0	630.8	999.2	304.6	0.2	757.9	474.7	31.8	73.7	64.5	3. Manufacturing		
4. ไฟฟ้า ก๊าซ ไอน้ำและระบบปรับอากาศ	129.8	-	3.6	8.3	8.8	-	55.9	25.6	0.6	-	0.2	4. Electricity, gas, steam and air conditioning supply		
5. การจัดหา น้ำ การจัดการและกากบำบัดน้ำเสีย ของเสีย และสิ่งปฏิกูล	109.3	2.0	17.8	10.5	6.3	-	21.7	9.9	2.4	-	0.7	5. Water supply; sewerage, waste management and remediation activities		
6. การก่อสร้าง	2,019.4	73.0	349.8	180.4	76.3	-	144.5	77.6	3.3	2.3	10.2	6. Construction		
7. การขนส่ง และการขายปลีก การซ่อมยานยนต์	6,182.4	120.4	839.6	1,000.4	366.1	0.2	1,036.5	459.7	74.1	7.3	25.4	7. Wholesale and retail trade; repair of motor vehicles and motorcycles		
8. การขนส่ง และสถานที่เก็บสินค้า	1,168.3	7.0	128.6	173.6	59.4	-	179.5	87.0	6.2	1.4	4.2	8. Transportation and storage		
9. ที่พักแรมและบริการด้านอาหาร	2,716.7	67.1	421.4	428.7	143.9	-	284.7	150.3	20.1	1.0	20.4	9. Accommodation and food service activities		
10. ข้อมูลข่าวสารและการสื่อสาร	195.8	-	2.0	15.4	6.1	-	126.1	17.6	4.3	-	1.0	10. Information and communication		
11. กิจกรรมทางการเงินและการประกันภัย	540.9	-	7.3	38.9	24.9	-	377.0	42.3	8.0	-	1.3	11. Financial and insurance activities		
12. กิจกรรมอสังหาริมทรัพย์	201.9	3.3	17.3	16.3	9.9	-	77.5	19.4	2.7	-	1.6	12. Real estate activities		
13. กิจกรรมทางวิชาชีพ วิทยาศาสตร์ และเทคนิค	352.5	0.6	4.9	25.5	16.9	0.4	235.8	42.1	1.3	-	1.5	13. Professional, scientific and technical activities		
14. กิจกรรมการบริหารและการบริการสนับสนุน	585.4	6.3	70.6	86.0	23.7	-	87.9	25.6	7.0	0.1	1.9	14. Administrative and support service activities		
15. การบริหารราชการ การป้องกันประเทศ การประกันสังคม	1,566.8	3.2	82.3	249.0	90.2	0.0	668.7	147.6	50.3	-	3.7	15. Public administration and defence; compulsory social security		
16. การศึกษา	1,145.7	1.9	37.9	51.4	18.4	0.6	445.3	34.7	471.1	2.0	2.1	16. Education		
17. กิจกรรมด้านสุขภาพและงานสังคมสงเคราะห์	689.9	2.5	22.7	113.1	24.4	-	242.9	164.9	32.6	0.4	1.8	17. Human health and social work activities		
18. ศิลปะ ความบันเทิง และนันทนาการ	260.6	3.8	31.1	48.1	10.5	-	44.9	14.9	4.2	-	1.8	18. Arts, entertainment and recreation		
19. กิจกรรมบริการด้านอื่น ๆ	832.6	14.2	129.0	137.1	29.2	1.0	61.3	35.1	2.9	0.6	7.1	19. Other service activities		
20. กิจกรรมการจ้างงานไม่ครบถ้วนส่วนบุคคล การผลิตสินค้าและบริการที่ทันสมัยเพื่อใช้ในครัวเรือน	218.7	22.7	52.2	25.4	3.6	-	1.9	4.8	0.3	0.2	6.7	20. Activities of households as employers, undifferentiated goods and services-producing activities of households for own use		
21. กิจกรรมขององค์กรระหว่างประเทศ	3.6	0.6	-	-	-	-	2.2	0.1	-	0.6	-	21. Activities of extraterritorial organizations and bodies		
22. ไม่ทราบ	114.7	-	1.7	10.0	3.7	-	71.4	11.6	1.6	-	3.3	22. Unknown		

I/ รวมอาชีพระยะสั้น I/ Including Short Course Vocational

ตารางที่ 5 จำนวนผู้จ้างทำ งานตามระดับการศึกษาที่สำเร็จ อุตสาหกรรม และเพศ ทั้งราชอาณาจักร

TABLE 5 EMPLOYED PERSONS BY LEVEL OF EDUCATIONAL ATTAINMENT, INDUSTRY AND SEX, WHOLE KINGDOM

อุตสาหกรรม	รวม	ไม่ การศึกษา	ต่ำกว่า ประถมศึกษา	ประถมศึกษา ไม่ สมบูรณ์	มัธยมศึกษาตอนปลาย						อุดมศึกษา			1/ อื่นๆ	ไม่ทราบ	INDUSTRY
					Primary	Lower Secondary		Upper Secondary Level		Higher Level						
						Primary	Secondary	General/Academic	Vocational	Teacher Training	Academic	Technical Education	Teacher Training			
ชาย	20,531.6	516.2	3,919.0	4,790.0	3,914.4	2,661.3	861.1	1.5	2,312.6	1,198.8	246.6	56.1	114.1	MALE		
1.เกษตรกรรม การป่าไม้ และเกษตรประมง	7,316.9	232.6	2,544.4	2,187.5	1,191.1	694.2	131.4	0.3	130.7	157.5	26.7	4.4	16.0	1. Agriculture, forestry and fishing		
2.การทำเหมืองแร่ และเหมืองหิน	55.4	0.7	10.0	14.5	11.6	5.7	1.7	-	5.7	5.5	-	-	-	2. Mining and quarrying		
3. การผลิต	3,087.8	127.4	2,667.7	550.1	700.6	494.7	189.7	0.2	308.3	230.0	11.4	39.8	36.4	3. Manufacturing		
4. ไฟฟ้า ก๊าซ ไอน้ำและระบบปรับอากาศ	97.2	-	3.4	9.2	14.1	8.3	8.4	-	30.3	23.0	0.6	-	0.1	4. Electricity, gas, steam and air conditioning supply		
5. การจัดหา น้ำ การจัดการและการบำบัดน้ำเสีย	66.4	0.4	9.6	12.5	10.8	8.3	4.3	-	12.4	7.5	0.1	-	0.7	5. Water supply, sewerage, waste management and remediation activities		
6. การก่อสร้าง	1,714.9	56.6	2,839.9	577.9	382.0	156.9	70.9	-	102.6	70.9	2.2	2.3	8.7	6. Construction		
7. การขายส่ง และการขายปลีก การซ่อมยานยนต์	3,114.6	54.8	3,424.4	575.6	705.1	504.7	192.0	-	445.2	244.5	26.5	5.4	18.3	7. Wholesale and retail trade; repair of motor vehicles and motorcycles		
8. การขนส่ง และสถานที่พำนัก	961.6	6.5	1,198.8	225.4	247.7	153.1	45.1	-	87.9	67.4	4.1	1.0	3.6	8. Transportation and storage		
9. ที่พักแรมและบริการด้านอาหาร	961.9	26.9	1,152.2	180.6	220.2	154.1	66.8	-	113.4	66.8	6.2	0.5	10.0	9. Accommodation and food service activities		
10. ข้อมูลข่าวสารและการสื่อสาร	118.7	-	0.8	2.4	17.1	12.5	3.7	-	68.1	9.8	3.4	-	1.0	10. Information and communication		
11. กิจกรรมทางการเงินและประกันภัย	233.2	-	4.2	3.7	13.0	24.9	12.9	-	151.3	19.7	3.1	-	0.5	11. Financial and insurance activities		
12. กิจกรรมอสังหาริมทรัพย์	92.2	0.9	9.9	16.3	11.0	6.2	4.3	-	27.5	12.4	2.0	-	1.6	12. Real estate activities		
13. กิจกรรมทางวิชาชีพ วิทยาศาสตร์ และเทคนิค	185.1	0.2	1.8	7.9	9.3	16.9	8.2	0.4	117.6	21.6	0.9	-	0.2	13. Professional, scientific and technical activities		
14. กิจกรรมการบริการและการบริการสนับสนุน	334.6	2.0	38.7	85.0	91.0	48.0	11.2	-	39.0	16.9	1.9	0.1	0.8	14. Administrative and support service activities		
15. การบริหารราชการ การป้องกันประเทศ	973.5	1.5	62.5	96.5	116.1	205.4	66.6	0.0	317.9	85.4	19.4	-	2.1	15. Public administration and defence; compulsory social security		
16. การศึกษา	386.2	0.4	15.7	13.4	18.8	27.7	8.8	0.5	154.9	11.8	131.4	1.6	1.1	16. Education		
17. กิจกรรมด้านสุขภาพและงานสังคมสงเคราะห์	156.5	0.0	5.6	7.5	16.9	36.7	5.4	-	56.4	24.6	2.8	0.1	0.5	17. Human health and social work activities		
18. ศิลปะ ความบันเทิง และนันทนาการ	152.2	0.4	14.7	31.1	30.8	30.8	6.7	-	22.9	9.9	3.1	-	1.8	18. Arts, entertainment and recreation		
19. กิจกรรมการจ้างงานในครัวเรือนส่วนบุคคล	408.4	4.3	63.5	123.5	84.2	56.8	17.6	-	33.2	19.7	0.7	0.4	4.6	19. Other service activities		
20. กิจกรรมการจ้างงานในครัวเรือน	50.8	0.4	6.4	8.7	15.6	9.0	1.9	-	1.2	2.4	-	-	5.2	20. Activities of households as employers; undifferentiated goods and services-producing activities of households for own use		
21. กิจกรรมขององค์กรระหว่างประเทศ	3.0	0.3	-	0.1	-	-	-	-	2.1	-	-	0.5	-	21. Activities of extraterritorial organizations and bodies		
22. ไม่ทราบ	60.7	-	-	0.7	7.5	6.3	2.2	-	33.9	9.2	-	-	1.0	22. Unknown		
หญิง	17,115.3	580.5	3,555.6	3,613.8	2,407.7	2,081.3	546.0	1.4	2,829.2	868.1	523.3	41.2	67.2	FEMALE		
1.เกษตรกรรม การป่าไม้ และเกษตรประมง	5,239.3	275.8	2,067.6	1,652.5	608.7	423.3	46.5	-	79.5	57.7	18.3	3.4	6.1	1. Agriculture, forestry and fishing		
2.การทำเหมืองแร่ และเหมืองหิน	2,902.6	131.7	364.2	550.5	592.9	504.5	114.9	-	399.5	162.2	20.4	33.9	28.1	2. Mining and quarrying		
3. การผลิต	32.5	-	0.2	1.8	1.6	0.1	0.4	-	25.7	2.7	-	-	0.1	3. Manufacturing		
4. ไฟฟ้า ก๊าซ ไอน้ำและระบบปรับอากาศ	42.9	1.7	8.3	9.8	4.9	2.3	1.9	-	9.3	2.4	2.3	-	-	4. Electricity, gas, steam and air conditioning supply		
5. การจัดหา น้ำ การจัดการและการบำบัดน้ำเสีย	304.5	16.4	66.0	97.0	44.9	23.5	5.4	-	41.9	6.7	1.1	-	1.5	5. Water supply, sewerage, waste management and remediation activities		
6. การก่อสร้าง	3,067.8	65.5	4,972.2	502.0	470.2	495.7	174.1	0.2	591.3	215.1	47.6	1.8	7.1	6. Construction		
7. การขายส่ง และการขายปลีก การซ่อมยานยนต์	206.8	0.5	8.8	20.3	27.8	20.5	14.4	-	91.6	19.6	2.2	0.4	0.7	7. Wholesale and retail trade; repair of motor vehicles and motorcycles		
8. การขนส่ง และสถานที่พำนัก	1,754.8	40.2	3,062.2	422.9	355.5	274.6	75.8	-	171.4	83.5	13.8	0.5	10.4	8. Transportation and storage		
9. ที่พักแรมและบริการด้านอาหาร	77.1	-	1.2	0.3	3.6	2.9	2.4	-	58.1	7.8	0.9	-	-	9. Accommodation and food service activities		
10. ข้อมูลข่าวสารและการสื่อสาร	307.7	-	3.1	7.4	17.2	14.0	12.0	-	225.7	22.5	4.9	-	0.9	10. Information and communication		
11. กิจกรรมทางการเงินและประกันภัย	109.7	2.4	7.3	18.5	8.2	10.1	5.6	-	50.0	6.9	0.7	-	-	11. Financial and insurance activities		
12. กิจกรรมอสังหาริมทรัพย์	167.4	0.5	3.0	3.0	3.4	8.6	6.7	-	118.2	20.5	0.4	-	1.3	12. Real estate activities		
13. กิจกรรมทางวิชาชีพ วิทยาศาสตร์ และเทคนิค	250.8	4.3	31.9	55.5	45.0	38.0	12.5	-	48.9	8.7	5.1	-	1.1	13. Professional, scientific and technical activities		
14. กิจกรรมการบริการและการบริการสนับสนุน	593.3	1.7	19.8	30.0	29.3	43.6	23.6	-	350.8	62.1	30.8	-	1.6	14. Administrative and support service activities		
15. การบริหารราชการ การป้องกันประเทศ	759.6	1.5	22.2	25.1	23.1	23.7	9.6	0.2	290.5	22.8	339.7	0.4	0.9	15. Public administration and defence; compulsory social security		
16. การศึกษา	533.4	2.5	17.1	23.2	37.1	76.4	19.0	-	186.5	140.4	29.8	0.3	1.3	16. Education		
17. กิจกรรมด้านสุขภาพและงานสังคมสงเคราะห์	108.5	3.3	16.4	24.4	15.0	17.3	3.8	-	22.0	5.0	1.0	-	-	17. Human health and social work activities		
18. ศิลปะ ความบันเทิง และนันทนาการ	424.2	9.9	65.6	110.0	97.5	80.2	11.7	1.0	28.1	15.5	2.2	0.2	2.5	18. Arts, entertainment and recreation		
19. กิจกรรมการจ้างงานในครัวเรือนส่วนบุคคล	167.9	22.4	45.8	57.6	18.9	16.4	1.7	-	0.7	2.4	0.3	0.2	1.5	19. Other service activities		
20. กิจกรรมการจ้างงานในครัวเรือน	0.6	0.4	-	-	-	-	-	-	0.0	0.1	-	-	-	20. Activities of households as employers; undifferentiated goods and services-producing activities of households for own use		
21. กิจกรรมขององค์กรระหว่างประเทศ	54.0	-	1.7	0.8	2.4	3.7	1.5	-	37.5	2.5	1.6	-	2.4	21. Activities of extraterritorial organizations and bodies		
22. ไม่ทราบ	-	-	-	-	-	-	-	-	-	-	-	-	-	22. Unknown		

1/ รวมอาชีพระยะสั้น Including Short Course Vocational

ตารางที่ 5 จำนวนผู้จ้างทำ จำแนกตามชั้นการศึกษาที่สำเร็จ อุตสาหกรรม เพศ และเขตการปกครอง ทวีปอาเซียน (ต่อ)

TABLE 5 EMPLOYED PERSONS BY LEVEL OF EDUCATIONAL ATTAINMENT, INDUSTRY, SEX AND AREA, WHOLE KINGDOM (Contd.)

อุตสาหกรรม Industry	ในเขตเทศบาล MUNICIPAL AREA											INDUSTRY		
	รวม Total	ไม่มี การศึกษา No schooling	ต่ำกว่า ประถมศึกษา Incomplete primary	ประถมศึกษา Primary	มัธยมศึกษา ตอนต้น Lower Secondary	มัธยมศึกษาตอนปลาย Upper Secondary Level			อุดมศึกษา Higher Level				1/ อื่นๆ Others	ไม่ทราบ Unknown
						สายสามัญ General/ Academic	สายวิชา- ศึกษา Vocational	สายวิชา- การศึกษา Teacher Training	สายสามัญ Academic	สายวิชาชีพ Higher Technical Education	สายวิชา- การศึกษา Teacher Training			
ยอดรวม	16,999.3	450.7	2,325.8	3,068.2	2,807.4	2,259.8	799.6	0.9	3,596.2	1,147.9	387.1	41.1	114.9	TOTAL
ชาย	9,091.7	221.6	1,177.5	1,708.6	1,710.9	1,276.3	469.2	0.7	1,656.0	657.1	116.0	23.3	74.4	MALE
1. เกษตรกรรม การป่าไม้ และการประมง	1,445.6	21.2	-	2.3	2.5	4.2	0.9	-	3.2	3.6	-	-	-	1. Agriculture, forestry and fishing
2. การทำเหมืองแร่ และเหมืองหิน	1,703.5	83.0	121.0	277.0	369.3	267.4	107.9	0.2	258.5	172.7	5.2	17.3	24.0	2. Mining and quarrying
3. การผลิต	48.0	-	1.5	3.7	7.1	3.2	6.9	-	16.6	8.3	0.6	-	0.1	3. Manufacturing
4. ไฟฟ้า ก๊าซ ไอน้ำและระบบปรับอากาศ	30.1	0.1	2.3	4.0	4.4	3.3	3.3	-	8.8	4.0	0.1	-	-	4. Electricity, gas, steam and air conditioning supply
5. การจัดการน้ำ การจัดการและการบำบัดน้ำเสีย ของเสีย และสิ่งปฏิกูล	765.4	33.6	97.4	230.3	161.6	78.4	37.5	-	76.2	44.4	1.3	0.9	3.9	5. Water supply; sewerage, waste management and remediation activities
6. การก่อสร้าง	1,809.0	35.3	165.4	289.6	373.5	305.0	116.9	-	342.7	150.7	13.3	1.9	14.8	6. Construction
7. การขนส่ง และการขายปลีก การซ่อมยานยนต์	643.7	4.3	76.4	144.1	155.9	109.9	29.6	-	72.7	46.1	2.6	0.6	1.7	7. Wholesale and retail trade; repair of motor vehicles and motorcycles
8. การขนส่ง และสถานที่เก็บสินค้า	686.8	21.6	72.2	122.0	158.6	107.2	53.8	-	88.8	48.9	4.0	0.5	9.1	8. Transportation and storage
9. ที่พักแรมและบริการด้านอาหาร	93.3	-	0.8	1.8	11.8	9.1	2.1	-	57.0	7.2	2.6	-	1.0	9. Accommodation and food service activities
10. ข้อมูลข่าวสารและการสื่อสาร	169.3	-	1.2	2.4	8.7	16.0	7.5	-	120.4	11.2	1.4	-	0.5	10. Information and communication
11. กิจกรรมทางการเงินและการประกันภัย	74.7	0.9	7.0	13.0	8.1	5.0	4.3	-	23.5	10.5	1.1	-	1.4	11. Financial and insurance activities
12. กิจกรรมอสังหาริมทรัพย์	150.1	-	0.3	5.4	7.5	13.6	5.5	-	102.6	14.8	0.3	-	0.2	12. Real estate activities
13. กิจกรรมทางวิชาชีพ วิทยาศาสตร์ และเทคนิค	251.6	0.8	27.9	66.5	67.2	32.1	9.1	-	35.5	10.7	1.8	0.1	0.1	13. Professional, scientific and technical activities
14. กิจกรรมการบริหารและการบริการสนับสนุน	470.5	0.7	22.5	37.6	47.2	83.3	30.0	0.0	198.0	41.3	9.4	-	0.5	14. Administrative and support service activities
15. การบริหารราชการ การป้องกันประเทศ การประกันสังคม	210.9	-	10.4	5.8	8.9	13.4	2.2	0.5	97.8	7.9	63.4	0.4	0.4	15. Public administration and defence; compulsory social security
16. การศึกษา	102.0	0.0	1.7	4.7	13.5	22.3	4.3	-	39.3	14.7	1.3	0.1	0.3	16. Education
17. กิจกรรมด้านสุขภาพและงานสังคมสงเคราะห์	79.2	-	6.0	11.0	12.6	17.6	2.9	-	18.8	5.9	2.5	-	1.8	17. Human health and social work activities
18. ศิลปะ ความบันเทิง และนันทนาการ	240.3	1.9	31.5	68.3	48.2	34.7	12.2	-	26.8	12.5	0.7	0.4	3.2	18. Arts, entertainment and recreation
19. กิจกรรมบริการด้านอื่น ๆ	39.2	0.2	3.3	6.1	11.5	7.9	1.4	-	1.2	2.4	-	-	5.2	19. Other service activities
20. กิจกรรมการจ้างงานในครัวเรือนส่วนบุคคล การผลิตสินค้าและบริการที่ทำขึ้นเองเพื่อใช้ในครัวเรือน	2.9	0.3	-	-	-	-	-	-	2.1	-	-	0.5	-	20. Activities of households as employers; undifferentiated goods and services-producing activities of households for own use
21. กิจกรรมขององค์การระหว่างประเทศ	54.5	-	-	-	7.0	6.3	2.2	-	31.2	6.8	-	-	1.0	21. Activities of extraterritorial organizations and bodies
22. ไม่ทราบ														22. Unknown

1/ รวมอาชีพระยะสั้น Including Short Course Vocational

ตารางที่ 5 จำนวนผู้จ้างทำ งานตามชั้นการศึกษาที่สำเร็จ อุตสาหกรรม เพศ และเขตการปกครอง ทวีราชอาณาจักร (ต่อ)
TABLE 5 EMPLOYED PERSONS BY LEVEL OF EDUCATIONAL ATTAINMENT, INDUSTRY, SEX AND AREA, WHOLE KINGDOM (Contd.)

อุตสาหกรรม	ในเขตเทศบาล MUNICIPAL AREA												INDUSTRY	
	มัธยมศึกษาตอนปลาย						อุดมศึกษา							
	รวม	ไม่มี การศึกษา	ต่ำกว่า ประถมศึกษา Incomplete primary	ประถมศึกษา Primary	มัธยมศึกษา ตอนต้น Lower Secondary	สายสามัญ General/ Academic	สายวิชาชีพ ศึกษา Vocational	สายวิชา- การศึกษา Teacher Training	สายวิชา- การศึกษา Teacher Training	สายวิชาชีพ Higher Technical Education	อื่นๆ Others	ไม่ทราบ		
														1/ 17.8
Total	No schooling	Primary	Lower Secondary	General/ Academic	Vocational	Teacher Training	Teacher Training	Higher Technical Education	Others	Unknown				
หญิง	7,907.7	229.1	1,148.2	1,359.6	1,096.5	983.5	330.3	0.2	1,940.2	490.7	271.1	17.8	40.5	FEMALE
1. เกษตรกรรม การป่าไม้ และการประมง	983.9	47.1	410.4	305.0	106.4	70.3	111.0	-	15.2	13.3	4.2	0.5	0.5	1. Agriculture, forestry and fishing
2. การทำเหมืองแร่ และเหมืองหิน	4.6	0.0	0.6	0.9	0.5	0.1	0.3	-	1.3	0.8	0.1	-	-	2. Mining and quarrying
3. การผลิต	1,492.0	80.5	147.0	263.8	294.0	255.8	60.2	-	265.5	82.6	12.5	14.1	16.0	3. Manufacturing
4. ไฟฟ้า ก๊าซ ไอน้ำและระบบปรับอากาศ	19.2	-	0.2	0.4	0.4	0.1	0.2	-	17.7	0.2	-	-	0.1	4. Electricity, gas, steam and air conditioning supply
5. การจัดหา การจัดการและการบำบัดน้ำเสีย ของเสีย และสิ่งปฏิกูล	16.9	0.8	1.7	1.2	1.4	1.2	1.7	-	6.9	2.0	0.1	-	-	5. Water supply; sewerage, waste management and remediation activities
6. การก่อสร้าง	135.9	10.6	22.3	38.4	17.4	9.9	3.3	-	31.0	2.6	0.3	-	0.1	6. Construction
7. การขนส่ง และอากาศยาน การซ่อมยานยนต์	1,734.2	31.9	231.0	249.8	252.1	264.3	121.4	0.2	415.0	132.6	29.7	1.5	4.7	7. Wholesale and retail trade; repair of motor vehicles and motorcycles
8. การขนส่ง และสถานที่เก็บสินค้า	146.7	0.5	5.9	14.2	15.5	10.4	10.2	-	74.2	13.4	1.7	-	0.7	8. Transportation and storage
9. ที่พักแรมและบริการด้านอาหาร	1,095.3	25.1	173.9	262.9	219.9	162.1	52.6	-	123.6	54.4	10.9	0.5	9.4	9. Accommodation and food service activities
10. ข้อมูลข่าวสารและการสื่อสาร	67.7	-	0.3	0.3	2.3	2.3	1.6	-	54.3	5.8	0.9	-	-	10. Information and communication
11. กิจกรรมทางการเงินและการประกันภัย	226.7	-	1.3	2.8	8.7	9.8	7.0	-	180.3	14.3	1.6	-	0.9	11. Financial and insurance activities
12. กิจกรรมสิ่งทอหัตถศิลป์	97.5	1.8	6.5	15.3	6.9	9.7	4.1	-	47.3	5.1	0.7	-	-	12. Real estate activities
13. กิจกรรมทอผ้าทอ วิทยาศาสตร์ และเทคนิค	141.6	-	2.1	1.7	2.8	6.8	6.6	-	103.8	17.0	0.2	-	0.8	13. Professional, scientific and technical activities
14. กิจกรรมการบริหารและการบริการสนับสนุน	187.6	2.4	24.0	40.3	33.2	29.6	8.8	-	39.8	5.8	3.6	-	-	14. Administrative and support service activities
15. การบริหารราชการ การป้องกันประเทศ การป้องกันสังคม	305.4	0.5	11.7	10.8	13.9	16.9	11.7	-	192.6	32.6	14.1	-	0.6	15. Public administration and defence; compulsory social security
16. การศึกษา	418.7	0.7	14.6	12.7	14.2	11.3	5.9	-	171.3	11.4	175.3	0.4	0.9	16. Education
17. กิจกรรมด้านสุขภาพและงานสังคมสงเคราะห์	316.4	1.0	6.6	12.6	21.0	42.7	12.3	-	127.3	81.2	10.2	0.3	1.3	17. Human health and social work activities
18. ศิลปะ ความบันเทิง และนันทนาการ	57.0	1.7	8.5	10.5	5.6	11.2	1.7	-	14.9	2.0	1.0	-	-	18. Arts, entertainment and recreation
19. กิจกรรมบริการด้านอื่น ๆ	277.5	5.6	43.9	72.8	62.5	51.4	6.7	-	21.7	9.4	2.0	0.2	1.3	19. Other service activities
20. กิจกรรมการจ้างงานในครัวเรือนส่วนบุคคล การผลิตสินค้าและบริการที่ขึ้นเองเพื่อใช้ในครัวเรือน	131.6	18.4	34.0	42.4	16.3	14.4	1.7	-	0.7	2.1	0.3	0.2	1.0	20. Activities of households as employers, undifferentiated goods and services-producing activities of households for own use
21. กิจกรรมขององค์กรระหว่างประเทศ	0.5	0.3	-	-	-	-	-	-	0.0	0.1	-	-	0.1	21. Activities of extraterritorial organizations and bodies
22. ไม่ทราบ	50.8	-	1.7	0.8	1.8	3.2	1.5	-	35.9	2.0	1.6	-	2.4	22. Unknown

1/ รวมอาชีพระยะสั้น 1/ Including Short Course Vocational

ตารางที่ 5 จำนวนผู้มีงานทำ จำแนกตามชั้นการศึกษาที่สำเร็จ อุตสาหกรรม พหุ และเขตการปกครอง ทั้งราชอาณาจักร (ต่อ)

TABLE 5 EMPLOYED PERSONS BY LEVEL OF EDUCATIONAL ATTAINMENT, INDUSTRY, SEX AND AREA, WHOLE KINGDOM (Contd.)

อุตสาหกรรม	นอกเขตเทศบาล NON-MUNICIPAL AREA													INDUSTRY
	มณฑล													
	มัธยมศึกษาตอนปลาย						อุดมศึกษา						อื่น ๆ	
	รวม	ไม่มี การศึกษา	ต่ำกว่า ประถมศึกษา	ประถมศึกษา	มัธยมศึกษาตอนต้น	มัธยมศึกษาตอนปลาย	สายสามัญ	สายวิชาชีพ	สายวิชา- การศึกษา	สายวิชา- การศึกษา	สายวิชา- การศึกษา	สายวิชา- การศึกษา		
Total	No schooling	Incomplete primary	Primary	Lower Secondary	Upper Secondary	General Academic	Vocational	Teacher Training	Academic	Technical Education	Teacher Training	Others	Unknown	
ยอดรวม	20,647.6	646.0	5,148.9	5,275.5	3,514.7	2,482.8	607.6	1.9	1,545.7	919.1	382.7	56.3	66.5	TOTAL
ชาย	11,440.0	294.6	2,741.5	3,021.3	2,203.5	1,385.0	391.9	0.7	656.7	541.7	130.5	32.8	39.8	MALE
1.เกษตรกรรม การป่าไม้ และการประมง	5,871.3	193.5	2,017.6	1,774.6	967.1	557.7	102.7	0.3	96.5	124.8	22.1	3.7	10.7	1. Agriculture, forestry and fishing
2.การขุดเหมืองแร่ และเหมืองหิน	34.2	0.7	7.7	12.0	7.0	1.5	0.9	-	2.5	1.9	-	-	-	2. Mining and quarrying
3. การผลิต	1,384.3	44.4	1,45.7	2,730.0	331.2	227.3	81.9	-	100.0	139.8	6.2	22.5	12.3	3. Manufacturing
4. ไฟฟ้า ก๊าซ ไอน้ำ และระบบปรับอากาศ	49.2	-	1.9	5.5	6.9	5.1	1.5	-	13.6	14.7	-	-	-	4. Electricity, gas, steam and air conditioning supply
5. การขุดน้ำ การจัดการและการบำบัดน้ำเสีย ของเสีย และสิ่งปฏิกูล	36.3	0.3	7.3	8.5	6.4	5.0	1.0	-	3.6	3.5	-	-	0.7	5. Water supply, sewerage, waste management and remediation activities
6. การก่อสร้าง	949.5	23.0	186.5	347.6	220.4	78.5	33.3	-	26.4	26.5	0.9	1.4	4.8	6. Construction
7. การขายส่ง และกรขายปลีก การซ่อมยานยนต์	1,305.6	19.5	1,770.0	286.1	331.5	1,997.7	75.1	-	102.5	93.9	13.2	3.6	3.5	7. Wholesale and retail trade; repair of motor vehicles and motorcycles
8. การขนส่ง และสถานที่เก็บสินค้า	317.9	2.2	43.4	81.4	91.8	43.3	15.5	-	15.3	21.3	1.5	0.4	1.9	8. Transportation and storage
9. ที่พักแรมและบริการด้านอาหาร	275.1	5.3	42.9	58.6	61.7	46.9	14.3	-	24.5	17.9	2.2	-	0.9	9. Accommodation and food service activities
10. ข้อมูลข่าวสารและการสื่อสาร	25.4	-	-	0.6	5.4	3.4	1.6	-	11.0	2.6	0.8	-	-	10. Information and communication
11.กิจกรรมทางการเงินและการประกันภัย	64.0	-	3.0	1.3	4.4	8.8	5.4	-	30.9	8.5	1.7	-	-	11. Financial and insurance activities
12. กิจกรรมอสังหาริมทรัพย์	17.4	-	2.9	3.3	2.9	1.2	-	-	4.0	1.9	0.9	-	0.2	12. Real estate activities
13. กิจกรรมทางวิชาชีพ วิทยาศาสตร์ และเทคนิค	35.0	0.2	1.6	2.6	1.8	3.3	2.8	0.4	14.9	6.9	0.6	-	-	13. Professional, scientific and technical activities
14. กิจกรรมการบริหารและการสนับสนุน	83.0	1.3	10.8	18.5	23.8	16.0	2.1	-	3.5	6.1	0.1	-	0.7	14. Administrative and support service activities
15. การบริหารราชการ การป้องกันประเทศ การประกันสังคม	503.0	0.8	40.1	58.9	69.0	122.1	36.6	-	119.9	44.1	10.1	-	1.6	15. Public administration and defence; compulsory social security
16. การศึกษา	175.3	0.4	5.3	7.7	9.9	14.3	6.6	-	57.1	4.0	68.0	1.3	0.8	16. Education
17. กิจกรรมด้านสุขภาพและงานสังคมสงเคราะห์	54.6	-	3.9	2.8	3.5	14.5	1.1	-	17.2	9.9	1.6	-	0.2	17. Human health and social work activities
18. ศิลปะ ความบันเทิง และนันทนาการ	73.0	0.4	8.7	20.1	18.3	13.2	3.8	-	4.0	3.9	0.6	-	-	18. Arts, entertainment and recreation
19. กิจกรรมบริการด้านอื่น ๆ	168.0	2.4	32.0	55.1	36.0	22.2	5.4	-	6.5	7.2	-	-	1.5	19. Other service activities
20. กิจกรรมการจ้างงานในครัวเรือนส่วนบุคคล	11.7	0.2	3.2	2.6	4.1	1.1	0.5	-	-	-	-	-	-	20. Activities of households as employers; undifferentiated goods and services-producing activities of households for own use
การผลิตสินค้าและบริการที่สร้างขึ้นเองเพื่อใช้ในครัวเรือน	0.1	-	-	0.1	-	-	-	-	-	-	-	-	-	21. Activities of extraterritorial organizations and bodies
21. กิจกรรมขององค์การระหว่างประเทศ	6.2	-	-	0.7	0.5	-	-	-	2.7	2.4	-	-	-	22. Unknown

1/ รวมอาชีพระยะสั้น 1/ Including Short Course Vocational

หน่วยนับพัน : in Thousands

ไตรมาสที่ 3/2560 : Quarter 3/2017

ตารางที่ 5 จำนวนผู้จ้างงานทำ จำนวนตามขั้นการศึกษาที่สำเร็จ อุตสาหกรรม เพศ และเขตการปกครอง ทั้งราชอาณาจักร (ต่อ)
TABLE 5 EMPLOYED PERSONS BY LEVEL OF EDUCATIONAL ATTAINMENT, INDUSTRY, SEX AND AREA, WHOLE KINGDOM (Contd.)

ไตรมาสที่ 3/2560 : Quarter 3/2017

นอกเขตเทศบาล NON-MUNICIPAL AREA

หน่วยเป็นพัน : In Thousands

อุตสาหกรรม Industry	รวม Total	ไม่มี การศึกษา No schooling	ต่ำกว่า ประถมศึกษา Incomplete primary	ประถมศึกษา Primary	มัธยมศึกษา ตอนต้น Lower Secondary	มัธยมศึกษาตอนปลาย Upper Secondary Level				อุดมศึกษา Higher Level				อื่นๆ Others	ไม่ทราบ Unknown	INDUSTRY
						สาธิต General/Vocational	สาขาวิชา- การศึกษา Teacher Training	สาขาวิชา- การศึกษาระดับ อาชีวศึกษา Academic	สาขาวิชา- การศึกษาระดับ สูง Higher Technical Education	สาธิต General/Vocational	สาขาวิชา- การศึกษา Teacher Training	สาขาวิชา- การศึกษาระดับ อาชีวศึกษา Academic	สาขาวิชา- การศึกษาระดับ สูง Higher Technical Education			
หญิง	9,207.6	351.4	2,407.3	2,254.2	1,311.2	1,097.8	215.7	1.2	889.0	377.4	252.2	23.5	26.7	FEMALE		
1. เกษตรกรรม การป่าไม้ และการประมง	4,255.5	228.8	1,657.2	1,347.6	502.3	352.9	35.5	-	64.2	44.4	14.1	2.9	5.6	1. Agriculture, forestry and fishing		
2. การทำเหมืองแร่ และเหมืองหิน	5.5	-	1.5	0.2	0.2	2.1	0.4	-	1.0	-	-	-	-	2. Mining and quarrying		
3. การผลิต	1,410.6	51.1	2,17.2	286.6	298.9	248.7	54.7	-	134.0	79.6	7.9	19.8	12.1	3. Manufacturing		
4. ไฟฟ้า ก๊าซ ไอน้ำ และระบบปรับอากาศ	13.4	-	-	1.4	1.3	-	0.2	-	7.9	2.5	-	-	-	4. Electricity, gas, steam and air conditioning supply		
5. การจัดหา น้ำ การจัดการ และการบำบัดน้ำเสีย ของเสีย และสิ่งปฏิกูล	26.0	0.8	6.6	8.5	3.5	1.1	0.3	-	2.4	0.5	2.2	-	-	5. Water supply, sewerage, waste management and remediation activities		
6. การก่อสร้าง	168.6	5.8	43.6	58.7	27.5	13.6	2.2	-	10.9	4.2	0.8	-	1.4	6. Construction		
7. การขนส่ง และการขายปลีก การซ่อมยานยนต์	1,333.6	33.6	266.2	252.2	218.2	231.4	52.7	-	176.3	82.5	17.8	0.4	2.4	7. Wholesale and retail trade; repair of motor vehicles and motorcycles		
8. การขนส่ง และสถานที่เก็บสินค้า	60.0	-	2.9	6.1	12.3	10.1	4.2	-	17.4	6.2	0.5	0.4	-	8. Transportation and storage		
9. ที่พักแรมและบริการด้านอาหาร	659.5	15.1	132.3	160.0	135.7	112.5	23.2	-	47.8	29.1	2.9	-	1.0	9. Accommodation and food service activities		
10. ข้อมูลข่าวสารและการสื่อสาร	9.4	-	0.9	-	1.3	0.6	0.8	-	3.8	2.0	-	-	-	10. Information and communication		
11. กิจกรรมทางการเงินและการประกันภัย	81.0	-	1.8	4.6	8.5	4.2	5.0	-	45.5	8.2	3.3	-	-	11. Financial and insurance activities		
12. กิจกรรมอสังหาริมทรัพย์	12.2	0.6	0.8	3.2	1.2	0.4	1.5	-	2.7	1.8	-	-	-	12. Real estate activities		
13. กิจกรรมทางวิชาชีพ วิทยาศาสตร์ และเทคนิค	25.8	0.4	0.9	1.4	0.6	1.8	2.1	-	14.5	3.5	0.2	-	0.5	13. Professional, scientific and technical activities		
14. กิจกรรมการบริหารและการบริการสนับสนุน	63.2	1.8	7.9	15.2	11.8	8.4	3.7	-	9.0	2.9	1.5	-	1.1	14. Administrative and support service activities		
15. การบริหารราชการ การป้องกันประเทศ การประกันสังคม	287.9	1.2	8.2	19.2	15.4	26.7	11.9	-	158.2	29.5	16.8	-	0.9	15. Public administration and defence; compulsory social security		
16. การศึกษา	340.9	0.9	7.6	12.4	8.8	12.4	3.6	0.2	119.2	11.5	164.4	-	-	16. Education		
17. กิจกรรมด้านสุขภาพและงานสังคมสงเคราะห์	217.0	1.4	10.5	10.6	16.1	33.7	6.6	-	59.2	59.2	19.6	-	-	17. Human health and social work activities		
18. ศิลปะ ความบันเทิง และนันทนาการ	51.4	1.7	8.0	13.9	9.5	6.2	2.1	-	7.1	3.0	-	-	-	18. Arts, entertainment and recreation		
19. กิจกรรมบริการด้านอื่น ๆ	146.7	4.3	21.7	37.2	35.0	28.8	4.9	1.0	6.4	6.0	0.2	-	1.2	19. Other service activities		
20. กิจกรรมการจ้างงานในครัวเรือนส่วนบุคคล การผลิตสินค้าและบริการที่ทันสมัยเพื่อใช้ในครัวเรือน	36.3	3.9	11.9	15.2	2.6	2.0	-	-	-	0.3	-	-	0.5	20. Activities of households as employers, undifferentiated goods and services-producing activities of households for own use		
21. กิจกรรมขององค์กรระหว่างประเทศ	0.1	0.1	-	-	-	-	-	-	-	-	-	-	-	21. Activities of extraterritorial organizations and bodies		
22. ไม่ทราบ	3.2	-	-	-	0.6	0.6	-	-	1.6	0.4	-	-	-	22. Unknown		

1/ รวมอาชีพระยะสั้น 1/ Including Short Course Vocational

ตารางที่ 6 จำนวนผู้มีงานทำ จำแนกตามสถานภาพทำงาน อาชีพ ทั่วราชอาณาจักร

TABLE 6 EMPLOYED PERSONS BY WORK STATUS, OCCUPATION , WHOLE KINGDOM

ไตรมาสที่ 3/2560 : Quarter 3/2017

หน่วยเป็นพัน : In Thousands

อาชีพ	สถานภาพการทำงาน Work Status										OCCUPATION		
	รวม	นายจ้าง	ลูกจ้างรัฐบาล	ลูกจ้างเอกชน	ทำงานส่วนตัว	ช่วยธุรกิจครอบครัว	การรวมกลุ่ม	Employer	Government Employee	Private Employee		Own Account Worker	Unpaid Family Worker
ยอดรวม	37,646.9	1,011.0	3,510.8	14,468.2	11,890.4	6,701.1	65.5						TOTAL
1. ผู้จัดการ ข้าราชการระดับอาวุโส และผู้บริหารวิทยุกระจายเสียง	1,408.7	412.3	394.1	466.8	97.1	35.9	2.5						1. managers, senior officials and Legislators
2. ผู้ประกอบวิชาชีพด้านต่างๆ	2,080.0	23.8	1,175.1	765.0	96.6	18.4	1.2						2. Professionals
3. เจ้าหน้าที่เทคนิคและผู้ประกอบวิชาชีพที่เกี่ยวข้องกับด้านต่างๆ	1,741.1	25.9	450.9	1,110.4	109.7	43.7	0.4						3. Technicians and associate professionals
4. เสมียน	1,541.4	3.8	512.1	950.4	20.3	53.1	1.8						4. Clerks
5. พนักงานบริการและผู้จำหน่ายสินค้า	7,459.2	166.3	449.5	2,058.4	3,231.4	1,551.5	2.1						5. Service workers and sell goods workers
6. ผู้ปฏิบัติงานที่มีฝีมือในด้านการเกษตร ป่าไม้ และประมง	11,660.2	166.3	49.0	820.6	6,266.4	4,356.0	2.0						6. Skilled agricultural forest and fishery workers
7. ช่างฝีมือ และผู้ปฏิบัติงานที่เกี่ยวข้อง	4,118.0	180.8	129.8	2,391.6	997.7	380.1	38.0						7. Craft and associate professionals
8. ผู้ควบคุมเครื่องจักรโรงงานและเครื่องจักรและผู้ปฏิบัติงานด้านการประกอบ	3,590.2	25.3	144.9	2,691.3	668.3	59.5	0.9						8. Plant and machine controllers and assemblers
9. ผู้ประกอบอาชีพงานพื้นฐาน	3,970.9	6.6	200.8	3,143.9	400.7	202.3	16.6						9. Elementary occupations
10. คนงานซึ่งไม่ได้จำแนกไว้ในหมวดอื่น	77.4	-	4.6	69.9	2.3	0.7	-						10. Workers not classifiable by occupation

ตารางที่ 6 จำนวนผู้มีงานทำ จำแนกตามสถานภาพทำงาน อาชีพ และเพศ ทั้งราชอาณาจักร

TABLE 6 EMPLOYED PERSONS BY WORK STATUS, OCCUPATION AND SEX, WHOLE KINGDOM

อาชีพ	สถานภาพการทำงาน Work Status										OCCUPATION	
	รวม	นายจ้าง	ลูกจ้างรัฐบาล	ลูกจ้างเอกชน	ทำงานส่วนตัว	ช่วยธุรกิจครอบครัว	การรวมกลุ่ม					
	Total	Employer	Government Employee	Private Employee	Own Account Worker	Unpaid Family Worker	Members of Producers' Cooperatives					
ชาย	20,531.6	786.1	1,748.5	8,059.6	7,400.7	2,502.1	34.7	MALE				
1. ผู้จัดการ ข้าราชการระดับอาวุโส และผู้บัญชาการพิเศษ	932.1	332.8	295.3	225.5	63.5	13.9	1.2	1. managers, senior officials and Legislators				
2. ผู้ประกอบวิชาชีพด้านต่างๆ	807.5	17.1	369.2	350.4	66.3	3.7	0.9	2. Professionals				
3. เจ้าหน้าที่เทคนิคและผู้ประกอบวิชาชีพที่เกี่ยวข้องกับด้านต่างๆ	832.2	21.0	227.2	498.4	72.8	12.7	0.1	3. Technicians and associate professionals				
4. เสมียน	433.1	1.4	149.2	261.0	11.1	10.4	-	4. Clerks				
5. พนักงานบริการและผู้จำหน่ายสินค้า	3,082.4	106.9	303.9	858.5	1,211.6	601.4	0.2	5. Service workers and sell goods				
6. ผู้ปฏิบัติงานที่มีฝีมือในด้านการเกษตร ป่าไม้ และประมง	6,765.6	112.7	39.2	493.4	4,555.2	1,563.8	1.3	6. Skilled agricultural forest and fishery workers				
7. ช่างฝีมือ และผู้ปฏิบัติงานที่เกี่ยวข้อง	3,064.1	169.2	123.3	1,933.2	630.2	187.4	20.7	7. Craft and associate professionals				
8. ผู้ควบคุมเครื่องจักรโรงงานและเครื่องจักร และผู้ปฏิบัติงานด้านการประกอบ	2,515.7	20.1	138.8	1,758.4	569.4	28.6	0.4	8. Plant and machine controlors and assemblers				
9. ผู้ประกอบอาชีพงานพื้นฐาน	2,056.9	4.8	100.3	1,641.9	219.9	80.1	10.0	9. Elementary occupations				
10. คนงานซึ่งไม่ได้จำแนกไว้ในหมวดอื่น	41.9	-	2.1	39.0	0.8	-	-	10. Workers not classifiable by occupation				
หญิง	17,115.3	225.0	1,762.3	6,408.6	4,489.6	4,199.0	30.8	TOTAL				
1. ผู้จัดการ ข้าราชการระดับอาวุโส และผู้บัญชาการพิเศษ	476.6	79.5	98.9	241.3	33.7	22.0	1.3	1. managers, senior officials and Legislators				
2. ผู้ประกอบวิชาชีพด้านต่างๆ	1,272.4	6.7	805.9	414.6	30.3	14.7	0.4	2. Professionals				
3. เจ้าหน้าที่เทคนิคและผู้ประกอบวิชาชีพที่เกี่ยวข้องกับด้านต่างๆ	908.8	4.9	223.7	612.0	37.0	31.0	0.3	3. Technicians and associate professionals				
4. เสมียน	1,108.3	2.4	362.9	689.4	9.2	42.7	1.8	4. Clerks				
5. พนักงานบริการและผู้จำหน่ายสินค้า	4,376.8	59.4	145.6	1,199.9	2,019.9	950.1	2.0	5. Service workers and sell goods				
6. ผู้ปฏิบัติงานที่มีฝีมือในด้านการเกษตร ป่าไม้ และประมง	4,894.6	53.6	9.8	327.2	1,711.2	2,792.2	0.7	6. Skilled agricultural forest and fishery workers				
7. ช่างฝีมือ และผู้ปฏิบัติงานที่เกี่ยวข้อง	1,053.9	11.6	6.5	458.4	367.5	192.7	17.3	7. Craft and associate professionals				
8. ผู้ควบคุมเครื่องจักรโรงงานและเครื่องจักร และผู้ปฏิบัติงานด้านการประกอบ	1,074.5	5.2	6.1	932.9	98.8	30.9	0.5	8. Plant and machine controlors and assemblers				
9. ผู้ประกอบอาชีพงานพื้นฐาน	1,914.0	1.8	100.5	1,502.0	180.7	122.2	6.6	9. Elementary occupations				
10. คนงานซึ่งไม่ได้จำแนกไว้ในหมวดอื่น	35.5	-	2.4	30.9	1.5	0.7	-	10. Workers not classifiable by occupation				

ตารางที่ 6 จำนวนผู้มีงานทำ จำแนกตามสถานภาพทำงาน อาชีพ เพศ และเขตการปกครอง ทวีราชอาณาจักร (ต่อ)
TABLE 6 EMPLOYED PERSONS BY WORK STATUS, OCCUPATION, SEX AND AREA, WHOLE KINGDOM (Contd.)

อาชีพ	ในเขตเทศบาล MUNICIPAL AREA										รวม	การรวมกลุ่ม Members of Producers' Cooperatives	ช่วยธุรกิจ ครอบครัว Unpaid Family Worker	OCCUPATION
	สถานภาพการทำงาน Work Status													
	นายจ้าง Employer	ลูกจ้างรัฐบาล Government Employee	ลูกจ้างเอกชน Private Employee	Own Account Worker	ทำงานส่วนตัว Worker	Government Employee	Private Employee	Own Account Worker	Worker	Members of Producers' Cooperatives				
ยอดรวม	16,999.3	1,868.8	7,913.9	4,458.8	2,137.0	14.1	TOTAL							
ชาย	9,091.7	917.1	4,240.3	2,668.5	785.0	6.6	MALE							
1. ผู้จัดการ ข้าราชการระดับอาวุโส และผู้ช่วยผู้บริหาร	558.0	99.9	175.6	35.6	10.1	0.3	1. managers, senior officials and Legislators							
2. ผู้ประกอบวิชาชีพด้านต่างๆ	550.9	208.1	275.1	52.4	2.8	0.5	2. Professionals							
3. เจ้าหน้าที่เทคนิคและผู้ประกอบวิชาชีพ ที่เกี่ยวข้องกับด้านต่างๆ	566.3	145.5	342.4	50.6	11.9	0.1	3. Technicians and associate professionals							
4. เสมียน	287.7	90.4	182.0	9.0	5.0	-	4. Clerks							
5. พนักงานบริการและผู้จำหน่ายสินค้า	1,918.4	156.3	591.9	755.2	344.7	0.2	5. Service workers and sell goods							
6. ผู้ปฏิบัติงานที่มีฝีมือด้านการเกษตร ป่าไม้ และประมง	1,364.1	16.9	91.2	949.1	277.2	0.1	6. Skilled agricultural forest and fishery workers							
7. ช่างฝีมือ และผู้ปฏิบัติงานที่เกี่ยวข้อง	1,574.8	65.8	990.8	326.1	93.7	3.5	7. Craft and associate professionals							
8. ผู้ควบคุมเครื่องจักรโรงงานและเครื่องจักร และผู้ปฏิบัติงานด้านการประกอบ	1,407.5	79.8	933.9	369.8	11.9	0.4	8. Plant and machine controllers and assemblers							
9. ผู้ประกอบอาชีพงานพื้นฐาน	828.1	53.0	623.8	120.0	27.8	1.6	9. Elementary occupations							
10. คนงานซึ่งได้จำแนกไว้ในหมวดอื่น	35.9	1.4	33.7	0.8	-	-	10. Workers not classifiable by occupation							

ตารางที่ 6 จำนวนผู้มีงานทำ จำแนกตามสถานภาพทำงาน อาชีพ เพศ และเขตการปกครอง ราชอาณาจักร (ต่อ)

TABLE 6 EMPLOYED PERSONS BY WORK STATUS, OCCUPATION, SEX AND AREA, WHOLE KINGDOM (Contd.)

หน่วยเป็นพัน : in Thousands

ไตรมาสที่ 3/2560 : Quarter 3/2017

อาชีพ	ในเขตเทศบาล MUNICIPAL AREA									
	รวม	นายจ้าง	ลูกจ้างรัฐบาล	ลูกจ้างเอกชน	Private Employee	Own Account Worker	Unpaid Family Worker	ช่วยธุรกิจครอบครัว	การรวมกลุ่ม	OCCUPATION
	Total	Employer	Government Employee	Private Employee	Own Account Worker	Unpaid Family Worker	Members of Producers' Cooperatives			
หญิง	7,907.7	132.6	951.7	3,673.6	1,790.3	1,352.0	7.5	TOTAL		
1. ผู้จัดการ ข้าราชการระดับอาวุโส และผู้บัญญัติกฎหมาย	343.9	58.5	55.6	193.5	22.1	13.9	0.2	1. managers, senior officials and Legislators		
2. ผู้ประกอบวิชาชีพด้านต่างๆ	792.5	5.9	437.1	313.5	23.5	12.2	0.4	2. Professionals		
3. เจ้าหน้าที่เทคนิคและผู้ประกอบวิชาชีพที่เกี่ยวข้องกับด้านต่างๆ	635.8	4.3	134.8	449.4	23.9	23.0	0.3	3. Technicians and associate professionals		
4. เสมียน	694.9	1.7	199.8	459.6	5.5	26.9	1.3	4. Clerks		
5. พนักงานบริการและผู้จำหน่ายสินค้า	2,525.3	40.1	65.1	758.9	1,085.1	575.6	0.5	5. Service workers and sell goods		
6. ผู้ปฏิบัติงานที่มีฝีมือในด้านการเกษตร ป่าไม้ และประมง	916.9	10.6	4.1	53.7	312.5	535.6	0.3	6. Skilled agricultural forest and fishery workers		
7. ช่างฝีมือ และผู้ปฏิบัติงานที่เกี่ยวข้อง	471.7	7.0	2.3	210.5	158.4	89.4	4.2	7. Craft and associate professionals		
8. ผู้ควบคุมเครื่องจักรโรงงานและเครื่องจักร และผู้ปฏิบัติงานด้านการประกอบ	576.2	3.8	4.6	485.5	62.3	20.0	-	8. Plant and machine controllers and assemblers		
9. ผู้ประกอบอาชีพงานพื้นฐาน	917.9	0.7	46.6	720.0	95.5	54.7	0.4	9. Elementary occupations		
10. คนงานซึ่งมิได้จำแนกไว้ในหมวดอื่น	32.8	-	1.7	29.0	1.5	0.7	-	10. Workers not classifiable by occupation		

ตารางที่ 6 จำนวนผู้มีงานทำ จำแนกตามสถานภาพทำงาน อาชีพ เพศ และเขตการปกครอง ทั่วราชอาณาจักร (ต่อ)
TABLE 6 EMPLOYED PERSONS BY WORK STATUS, OCCUPATION, SEX AND AREA, WHOLE KINGDOM (Contd.)

ไตรมาสที่ 3/2560 : Quarter 3/2017

นอกเขตเทศบาล NON-MUNICIPAL AREA

หน่วยเป็นพัน : In Thousands

อาชีพ	สถานภาพการทำงาน Work Status										OCCUPATION
	รวม	นายจ้าง	ลูกจ้างรัฐบาล		ลูกจ้างเอกชน	ทำงานส่วนตัว		ช่วยธุรกิจครอบครัว	การรวมกลุ่ม		
			Employer	Government Employee		Private Employee	Own Account Worker		Unpaid Family Worker	Members of Producers' Cooperatives	
ยอดรวม	20,647.6	404.3	1,642.0	6,554.3	7,431.6	4,564.1	51.4	TOTAL			
ชาย	11,440.0	312.0	831.4	3,819.2	4,732.2	1,717.0	28.1	MALE			
1. ผู้จัดการ ข้าราชการระดับอาวุโส และผู้บัญชาการ	374.1	96.3	195.4	50.0	27.8	3.8	0.9	1. managers, senior officials and Legislators			
2. ผู้ประกอบวิชาชีพด้านต่างๆ	256.7	5.1	161.1	75.3	13.9	0.9	0.4	2. Professionals			
3. เจ้าหน้าที่เทคนิคและผู้ประกอบวิชาชีพที่เกี่ยวข้องกับด้านต่างๆ	266.0	5.2	81.8	156.1	22.2	0.8	-	3. Technicians and associate professionals			
4. เสมียน	145.4	-	58.8	79.0	2.2	5.4	-	4. Clerks			
5. พนักงานบริการและผู้จำหน่ายสินค้า	1,164.0	36.7	147.7	266.5	456.4	256.7	-	5. Service workers and sell goods			
6. ผู้ปฏิบัติงานที่มีฝีมือในด้านการเกษตร ป่าไม้ และประมง	5,401.5	83.2	22.3	402.1	3,606.0	1,286.6	1.2	6. Skilled agricultural forest and fishery workers			
7. ช่างฝีมือ และผู้ปฏิบัติงานที่เกี่ยวข้อง	1,489.3	74.3	57.5	942.4	304.2	99.7	17.3	7. Craft and associate professionals			
8. ผู้ควบคุมเครื่องจักรโรงงานและเครื่องจักร และผู้ปฏิบัติงานด้านการประกอบ	1,108.2	8.4	59.0	824.5	199.7	16.7	-	8. Plant and machine controllers and assemblers			
9. ผู้ประกอบอาชีพพื้นฐาน	1,228.8	2.8	47.3	1,018.1	99.9	52.3	8.4	9. Elementary occupations			
10. คนงานซึ่งมิได้จำแนกไว้ในหมวดอื่น	6.0	-	0.7	5.3	-	-	-	10. Workers not classifiable by occupation			

ตารางที่ 6 จำนวนผู้มีงานทำ จำแนกตามสถานภาพทำงาน อาชีพ เพศ และเขตการปกครอง ที่ราชอาณาจักร (ต่อ)
TABLE 6 EMPLOYED PERSONS BY WORK STATUS, OCCUPATION, SEX AND AREA, WHOLE KINGDOM (Contd.)

ไตรมาสที่ 3/2560 : Quarter 3/2017 หน่วยเป็นพัน : In Thousands

อาชีพ	สถานภาพการทำงาน Work Status										TOTAL	OCCUPATION	
	รวม	นายจ้าง	ลูกจ้างรัฐบาล	ลูกจ้างเอกชน	Private Employee	Own Account Worker	Unpaid Family Worker	ครอบครัว	ช่วยธุรกิจ	การรวมกลุ่ม			
	Total	Employer	Government Employee	Private Employee	Worker	Worker	Worker	Cooperatives	Members of Producers'	Cooperatives			
หญิง	9,207.6	92.4	810.5	2,735.0	2,699.4	2,847.0	23.3						
1. ผู้จัดการ ข้าราชการระดับอาวุโส และผู้บริหารระดับสูง	132.7	21.0	43.2	47.8	11.5	8.0	1.1						1. managers, senior officials and Legislators
2. ผู้ประกอบวิชาชีพด้านต่างๆ	480.0	0.8	368.8	101.1	6.8	2.5	-						2. Professionals
3. เจ้าหน้าที่เทคนิคและผู้ประกอบวิชาชีพที่เกี่ยวข้องกับด้านต่างๆ	273.0	0.6	88.9	162.6	13.0	8.0	-						3. Technicians and associate professionals
4. เสมียน	413.4	0.7	163.1	229.7	3.7	15.7	0.5						4. Clerks
5. พนักงานบริการและผู้จำหน่ายสินค้า	1,851.5	19.3	80.4	441.0	934.8	374.5	1.5						5. Service workers and sell goods
6. ผู้ปฏิบัติงานที่มีฝีมือในด้านการเกษตร ป่าไม้ และประมง	3,977.7	43.0	5.7	273.5	1,398.7	2,256.5	0.4						6. Skilled agricultural forest and fishery workers
7. ช่างฝีมือ และผู้ปฏิบัติงานที่เกี่ยวข้อง	582.2	4.6	4.2	248.0	209.1	103.2	13.1						7. Craft and associate professionals
8. ผู้ควบคุมเครื่องจักรโรงงานและเครื่องจักร และผู้ปฏิบัติงานด้านการประกอบ	498.3	1.3	1.5	447.5	36.5	10.9	0.5						8. Plant and machine controlors and assemblers
9. ผู้ประกอบอาชีพงานพื้นฐาน	996.1	1.1	54.0	782.0	85.2	67.6	6.2						9. Elementary occupations
10. คนงานซึ่งมิได้จำแนกไว้ในหมวดอื่น	2.7	-	0.8	1.9	-	-	-						10. Workers not classifiable by occupation

ตารางที่ 7 จำนวนผู้มีงานทำ จำแนกตามสถานภาพทำงาน อุตสาหกรรม ทวีราชอาณาจักร
TABLE 7 EMPLOYED PERSONS BY WORK STATUS, INDUSTRY, WHOLE KINGDOM

ไตรมาสที่ 3/2560 : Quarter 3/2017

หน่วยเป็นพัน : In Thousands

อุตสาหกรรม	สถานภาพการทำงาน Work Status							INDUSTRY
	รวม	นายจ้าง	ลูกจ้างรัฐบาล	ลูกจ้างเอกชน	ทำงานส่วนตัว	ช่วยธุรกิจครอบครัว	การรวมกลุ่ม	
	Total	Employer	Government Employee	Private Employee	Own Account Worker	Unpaid Family Worker	Members of Producers' Cooperatives	
ยอดรวม	37,646.9	1,011.0	3,510.8	14,468.2	11,890.4	6,701.1	65.5	TOTAL
1 เกษตรกรรม การป่าไม้ และการประมง	12,556.2	174.3	8.5	1,698.3	6,290.2	4,381.1	3.8	1. Agriculture, forestry and fishing
2. การทำเหมืองแร่ และเหมืองหิน	65.4	1.0	1.9	58.3	3.3	0.9	-	2. Mining and quarrying
3. การผลิต	5,990.4	151.1	28.7	4,669.8	755.9	374.2	10.7	3. Manufacturing
4. ไฟฟ้า ก๊าซ ไอน้ำและระบบปรับอากาศ	129.8	-	119.5	10.3	-	-	-	4. Electricity, gas, steam and air conditioning supply
5. การจัดหา น้ำ การจัดการและการบำบัดน้ำเสีย ของเสีย และสิ่งปฏิกูล	109.3	2.2	56.8	21.7	6.3	4.8	17.5	5. Water supply; sewerage, waste management and remediation activities
6. การก่อสร้าง	2,019.4	241.7	1.0	1,496.1	158.5	100.6	21.5	6. Construction
7. การขายส่ง และการขายปลีก การซ่อมยานยนต์	6,182.4	252.9	3.1	2,482.2	2,268.1	1,173.8	2.2	7. Wholesale and retail trade; repair of motor vehicles and motorcycles
8. การขนส่ง และสถานที่เก็บสินค้า	1,168.3	12.5	133.9	503.0	505.1	13.4	0.4	8. Transportation and storage
9. ที่พักแรมและบริการด้านอาหาร	2,716.7	82.6	3.1	917.1	1,171.2	542.7	-	9. Accommodation and food service activities
10. ข้อมูลข่าวสารและการสื่อสาร	195.8	3.9	30.1	146.4	14.2	1.3	-	10. Information and communication
11. กิจกรรมทางการเงินและการประกันภัย	540.9	0.5	94.0	424.1	17.4	1.5	3.4	11. Financial and insurance activities
12. กิจกรรมอสังหาริมทรัพย์	201.9	11.8	0.3	136.2	44.9	8.6	-	12. Real estate activities
13. กิจกรรมทางวิชาชีพ วิทยาศาสตร์ และเทคนิค	352.5	17.3	49.9	210.8	64.5	9.8	0.3	13. Professional, scientific and technical activities
14. กิจกรรมการบริหารและการสนับสนุน	585.4	22.5	3.3	487.6	48.3	20.5	3.2	14. Administrative and support service activities
15. การบริหารราชการ การป้องกันประเทศ การประกันสังคม	1,566.8	-	1,566.7	0.1	-	-	-	15. Public administration and defence; compulsory social security
16. การศึกษา	1,145.7	4.8	885.7	239.0	15.4	0.8	0.0	16. Education
17. กิจกรรมด้านสุขภาพและงานสังคมสงเคราะห์	689.9	5.2	489.9	165.3	26.8	2.6	0.1	17. Human health and social work activities
18. ศิลปะ ความบันเทิง และนันทนาการ	260.6	6.5	23.4	116.5	90.5	22.5	1.2	18. Arts, entertainment and recreation
19. กิจกรรมบริการด้านอื่น ๆ	832.6	20.1	6.0	357.9	406.0	41.3	1.3	19. Other service activities
20. กิจกรรมการจ้างงานในครัวเรือนส่วนบุคคล การผลิตสินค้าและบริการที่ตนเองเพื่อใช้ในครัวเรือน	218.7	-	-	218.7	-	-	-	20. Activities of households as employers; undifferentiated goods and services-producing activities of households for own use
21. กิจกรรมขององค์กรระหว่างประเทศ	3.6	-	-	3.6	-	-	-	21. Activities of extraterritorial organizations and bodies
22. ไม่ทราบ	114.7	-	5.0	105.3	3.7	0.7	-	22. Unknown

ตารางที่ 7 จำนวนผู้จ้างงาน จำแนกตามสถานภาพทำงาน อุตสาหกรรม และเพศ ทั้งราชอาณาจักร
TABLE 7 EMPLOYED PERSONS BY WORK STATUS, INDUSTRY AND SEX, WHOLE KINGDOM

อุตสาหกรรม Industry	สถานภาพทำงาน Work Status						รวม Total	INDUSTRY
	นายจ้าง Employer	ลูกจ้างรัฐบาล Government Employee	ลูกจ้างเอกชน Private Employee	Own Account Worker	unpaid Family Worker	กรรมการผู้ Members of Producers' Cooperatives		
ชาย	20,531.6	1,748.5	8,039.6	7,400.7	2,502.1	34.7	MALE	
1. เกษตรกรรม การปศุสัตว์ และป่าไม้	118.7	5.4	1,035.3	4,579.9	1,575.8	1.9	1. Agriculture, forestry and fishing	
2. การขุดเหมืองแร่ และเหมืองหิน	55.4	1.8	49.5	2.9	0.3	-	2. Mining and quarrying	
3. การผลิต	3,087.8	19.5	2,471.0	328.0	147.9	2.2	3. Manufacturing	
4. ไฟฟ้า ก๊าซ ไอน้ำ และระบบปรับอากาศ	97.2	6.9	90.3	-	-	-	4. Electricity, gas, steam and air conditioning supply	
5. การจัดการน้ำ การจัดการและการบำบัดน้ำเสีย ของเสีย และสิ่งปฏิกูล	66.4	35.6	14.1	4.9	3.5	6.8	5. Water supply; sewerage, waste management and remediation activities	
6. การก่อสร้าง	233.8	1.0	1,247.2	1,550	58.0	20.0	6. Construction	
7. การขนส่ง และการขายปลีก การซ่อมยานยนต์	3,114.6	0.3	1,356.0	1,099.8	462.5	0.1	7. Wholesale and retail trade; repair of motor vehicles, motorcycles	
8. การขนส่ง และสถานที่เก็บสินค้า	961.6	92.8	378.0	475.6	5.3	0.4	8. Transportation and storage	
9. ที่พักแรมและบริการด้านอาหาร	961.9	0.2	343.1	370.1	210.4	-	9. Accommodation and food service activities	
10. ข้อมูลสารสนเทศและการสื่อสาร	118.7	3.5	118.7	11.7	0.7	0.6	10. Information and communication	
11. กิจกรรมทางการเงินและการประกันภัย	233.2	0.5	178.1	11.9	0.6	0.6	11. Financial and insurance activities	
12. กิจกรรมอสังหาริมทรัพย์	92.2	0.3	51.4	28.4	2.8	-	12. Real estate activities	
13. กิจกรรมการวิจัยและพัฒนา การแพทย์ และเทคโนโลยี	185.1	14.2	93.4	46.6	2.6	-	13. Professional, scientific and technical activities	
14. กิจกรรมการบริหารและการจัดการสนับสนุน	334.6	0.3	273.9	34.2	5.6	1.3	14. Administrative and support service activities	
15. การบริหารราชการ การป้องกันประเทศ การประมง	973.5	-	973.4	0.1	-	-	15. Public administration and defence; compulsory social security	
16. การศึกษา	366.2	3.4	73.0	7.5	0.3	-	16. Education	
17. กิจกรรมด้านสุขภาพและงานสังคมสงเคราะห์	156.5	1.5	35.9	5.4	0.4	-	17. Human health and social work activities	
18. ศิลปะ ความบันเทิง และนันทนาการ	152.2	6.1	98.8	57.8	11.0	0.9	18. Arts, entertainment and recreation	
19. กิจกรรมบริการอื่น ๆ	408.4	10.5	201.0	179.6	14.5	0.7	19. Other service activities	
20. กิจกรรมการจ้างงานในครัวเรือนส่วนบุคคล การผลิตสินค้าและบริการที่ขึ้นเองเพื่อใช้ในครัวเรือน	50.8	-	50.8	-	-	-	20. Activities of households as employers, undifferentiated goods and services-producing activities of households for own use	
21. กิจกรรมขององค์กรระหว่างประเทศ	3.0	-	3.0	-	-	-	21. Activities of extraterritorial organizations and bodies	
22. ไม่ทราบ	60.7	-	55.8	1.6	-	-	22. Unknown	
หญิง	17,115.3	1,762.3	6,408.6	4,489.6	4,199.0	30.8	FEMALE	
1. เกษตรกรรม การปศุสัตว์ และป่าไม้	529.3	3.1	663.0	1,710.3	2,805.3	2.0	1. Agriculture, forestry and fishing	
2. การขุดเหมืองแร่ และเหมืองหิน	10.0	0.1	8.8	0.4	0.7	-	2. Mining and quarrying	
3. การผลิต	2,902.6	9.1	2,198.8	427.9	226.3	8.6	3. Manufacturing	
4. ไฟฟ้า ก๊าซ ไอน้ำ และระบบปรับอากาศ	32.5	29.2	3.4	-	-	-	4. Electricity, gas, steam and air conditioning supply	
5. การจัดการน้ำ การจัดการและการบำบัดน้ำเสีย ของเสีย และสิ่งปฏิกูล	42.9	21.2	7.7	1.4	1.3	10.6	5. Water supply; sewerage, waste management and remediation activities	
6. การก่อสร้าง	304.5	-	248.9	3.6	42.6	1.6	6. Construction	
7. การขนส่ง และการขายปลีก การซ่อมยานยนต์	3,067.8	2.8	1,126.2	1,168.3	711.3	2.2	7. Wholesale and retail trade; repair of motor vehicles, motorcycles	
8. การขนส่ง และสถานที่เก็บสินค้า	206.8	3.1	125.0	29.5	8.1	-	8. Transportation and storage	
9. ที่พักแรมและบริการด้านอาหาร	1,754.8	44.5	574.1	801.1	392.3	-	9. Accommodation and food service activities	
10. ข้อมูลสารสนเทศและการสื่อสาร	77.1	0.4	62.8	2.5	0.6	-	10. Information and communication	
11. กิจกรรมทางการเงินและการประกันภัย	307.7	-	246.0	5.5	0.9	2.8	11. Financial and insurance activities	
12. กิจกรรมอสังหาริมทรัพย์	109.7	2.5	84.8	16.5	5.9	-	12. Real estate activities	
13. กิจกรรมการวิจัยและพัฒนา การแพทย์ และเทคโนโลยี	167.4	3.1	117.4	18.0	7.2	0.3	13. Professional, scientific and technical activities	
14. กิจกรรมการบริหารและการจัดการสนับสนุน	250.8	3.0	213.7	14.2	15.0	1.9	14. Administrative and support service activities	
15. การบริหารราชการ การป้องกันประเทศ การประมง	593.3	-	593.3	-	-	-	15. Public administration and defence; compulsory social security	
16. การศึกษา	759.6	1.5	166.0	7.9	0.5	0.0	16. Education	
17. กิจกรรมด้านสุขภาพและงานสังคมสงเคราะห์	533.4	3.8	129.5	21.4	2.2	0.1	17. Human health and social work activities	
18. ศิลปะ ความบันเทิง และนันทนาการ	108.5	0.4	57.7	32.7	11.5	0.4	18. Arts, entertainment and recreation	
19. กิจกรรมบริการอื่น ๆ	424.2	9.7	156.9	226.4	26.8	0.5	19. Other service activities	
20. กิจกรรมการจ้างงานในครัวเรือนส่วนบุคคล การผลิตสินค้าและบริการที่ขึ้นเองเพื่อใช้ในครัวเรือน	167.9	-	167.9	-	-	-	20. Activities of households as employers, undifferentiated goods and services-producing activities of households for own use	
21. กิจกรรมขององค์กรระหว่างประเทศ	0.6	-	0.6	-	-	-	21. Activities of extraterritorial organizations and bodies	
22. ไม่ทราบ	54.0	1.8	49.5	2.1	0.7	-	22. Unknown	

ตารางที่ 7 จำนวนผู้ปฏิบัติงาน จำแนกตามสถานภาพทำงาน อุตสาหกรรม เพศ และเขตการปกครอง ทั่วราชอาณาจักร (ต่อ)

TABLE 7 EMPLOYED PERSONS BY WORK STATUS, INDUSTRY, SEX AND AREA, WHOLE KINGDOM (Contd.)

ไตรมาสที่ 3/2560 : Quarter 3/2017

ในเขตเทศบาล MUNICIPAL AREA

หน่วยเป็นพัน : In Thousands

อุตสาหกรรม	สถานภาพการทำงาน Work Status							INDUSTRY
	รวม	นายจ้าง	ลูกจ้างรัฐบาล	ลูกจ้างเอกชน	ทำงานส่วนตัว	ช่วยธุรกิจครอบครัว	การรวมกลุ่ม	
	Total	Employer	Government Employee	Private Employee	Own Account Worker	Unpaid Family Worker	Members of Producers' Cooperatives	
ยอดรวม	16,999.3	606.7	1,868.8	7,913.9	4,458.8	2,137.0	14.1	TOTAL
ชาย	9,091.7	474.1	917.1	4,240.3	2,668.5	785.0	6.6	MALE
1. เกษตรกรรม การป่าไม้ และการประมง	1,445.6	31.8	1.5	183.0	950.4	278.9	-	1. Agriculture, forestry and fishing
2. การทำเหมืองแร่ และเหมืองหิน	21.2	0.5	1.0	19.7	-	-	-	2. Mining and quarrying
3. การผลิต	1,703.5	82.0	18.5	1,353.8	170.9	77.4	0.9	3. Manufacturing
4. ไฟฟ้า ก๊าซ ไอน้ำและระบบปรับอากาศ	48.0	-	44.8	3.2	-	-	-	4. Electricity, gas, steam and air conditioning supply
5. การจัดหา การจัดการและการบำบัดน้ำเสีย ของเสีย และสิ่งปฏิกูล	30.1	1.1	19.2	5.6	1.5	1.9	0.9	5. Water supply; sewerage, waste management and remediation activities
6. การก่อสร้าง	765.4	132.4	0.1	534.8	72.5	22.9	2.8	6. Construction
7. การขายส่ง และการขายปลีก การซ่อมยานยนต์	1,809.0	133.6	0.3	816.3	622.8	236.0	0.1	7. Wholesale and retail trade; repair of motor vehicles and motorcycles
8. การขนส่ง และสถานที่เก็บสินค้า	643.7	4.9	70.9	236.8	327.0	3.7	0.4	8. Transportation and storage
9. ที่พักแรมและบริการด้านอาหาร	686.8	30.6	0.2	264.4	253.3	138.3	-	9. Accommodation and food service activities
10. ข้อมูลข่าวสารและการสื่อสาร	93.3	3.5	14.9	66.9	7.3	0.7	-	10. Information and communication
11. กิจกรรมทางการเงินและการประกันภัย	169.3	0.5	26.4	133.1	8.3	0.6	0.4	11. Financial and insurance activities
12. กิจกรรมอสังหาริมทรัพย์	74.7	9.1	-	44.7	18.8	2.1	-	12. Real estate activities
13. กิจกรรมทางวิชาชีพ วิทยาศาสตร์ และเทคนิค	150.1	12.4	18.4	78.7	38.0	2.6	-	13. Professional, scientific and technical activities
14. กิจกรรมการบริหารและการบริการสนับสนุน	251.6	15.1	0.2	208.0	25.2	3.1	-	14. Administrative and support service activities
15. การบริหารราชการ การป้องกันประเทศ การประกันสังคม	470.5	-	470.4	0.1	-	-	-	15. Public administration and defence; compulsory social security
16. การศึกษา	210.9	3.4	151.4	49.9	6.2	0.1	-	16. Education
17. กิจกรรมด้านสุขภาพและงานสังคมสงเคราะห์	102.0	1.3	66.9	30.1	3.4	0.3	-	17. Human health and social work activities
18. ศิลปะ ความบันเทิง และนันทนาการ	79.2	2.6	8.1	27.5	36.0	4.5	0.5	18. Arts, entertainment and recreation
19. กิจกรรมบริการด้านอื่น ๆ	240.3	9.5	0.8	92.1	125.2	12.0	0.7	19. Other service activities
20. กิจกรรมการจ้างงานในครัวเรือนส่วนบุคคล การผลิตสินค้าและบริการที่ตนเองเพื่อใช้ในครัวเรือน	39.2	-	-	39.2	-	-	-	20. Activities of households as employers; undifferentiated goods and services-producing activities of households for own use
21. กิจกรรมขององค์การระหว่างประเทศ	2.9	-	-	2.9	-	-	-	21. Activities of extraterritorial organizations and bodies
22. ไม่ทราบ	54.5	-	3.2	49.6	1.6	-	-	22. Unknown

ตารางที่ 7 จำนวนผู้จ้างทำ จำแนกตามสถานภาพทำงาน อุตสาหกรรม เพศ และเขตการปกครอง ทั่วราชอาณาจักร (ต่อ)

TABLE 7 EMPLOYED PERSONS BY WORK STATUS, INDUSTRY, SEX AND AREA, WHOLE KINGDOM (Contd.)

อุตสาหกรรม	ในเขตเทศบาล MUNICIPAL AREA							INDUSTRY
	สถานภาพการทำงาน Work Status							
	รวม	นายจ้าง	ลูกจ้างรัฐบาล	ลูกจ้างเอกชน	ทำงานส่วนตัว	ช่วยเหลือครอบครัว	การรวมกลุ่ม	
	Employer	Government Employee	Private Employee	Own Account Worker	Unpaid Family Worker	Members of Producers' Cooperatives		
หญิง	7,907.7	132.6	951.7	3,673.6	1,790.3	1,352.0	7.5	FEMALE
1 เกษตรกรรม การป่าไม้ และการประมง	983.9	11.0	0.5	121.5	312.0	538.6	0.3	1. Agriculture, forestry and fishing
2. การทำเหมืองแร่ และเหมืองหิน	4.6	-	0.1	4.1	0.4	-	-	2. Mining and quarrying
3. การผลิต	1,492.0	18.4	6.1	1,158.2	191.4	115.0	2.9	3. Manufacturing
4. ไฟฟ้า ก๊าซ ไอน้ำและระบบปรับอากาศ	19.2	-	17.0	2.2	-	-	-	4. Electricity, gas, steam and air conditioning supply
5. การจัดหา การจัดการและการบำบัดน้ำเสีย	16.9	0.3	11.7	1.9	1.2	0.3	1.6	5. Water supply; sewerage, waste management and remediation activities
6. การก่อสร้าง	135.9	4.5	-	114.1	2.5	14.7	0.2	6. Construction
7. การขายส่ง และการขายปลีก การซ่อมยานยนต์	1,734.2	42.2	1.9	704.1	593.7	392.0	0.4	7. Wholesale and retail trade; repair of motor vehicles and motorcycles
8. การขนส่ง และสถานที่เก็บสินค้า	146.7	1.5	34.5	85.3	20.7	4.8	-	8. Transportation and storage
9. ที่พักแรมและบริการด้านอาหาร	1,095.3	34.1	1.3	382.5	446.5	231.0	-	9. Accommodation and food service activities
10. ข้อมูลข่าวสารและการสื่อสาร	67.7	0.4	10.0	55.1	1.6	0.6	-	10. Information and communication
11. กิจกรรมทางการเงินและการประกันภัย	226.7	-	35.2	186.5	2.4	0.9	1.7	11. Financial and insurance activities
12. กิจกรรมอสังหาริมทรัพย์	97.5	2.5	-	77.0	13.0	5.0	-	12. Real estate activities
13. กิจกรรมทางวิชาชีพ วิทยาศาสตร์ และเทคนิค	141.6	3.1	15.2	102.2	15.3	5.9	-	13. Professional, scientific and technical activities
14. กิจกรรมการบริหารและการสนับสนุน	187.6	3.0	1.5	163.7	8.3	11.1	-	14. Administrative and support service activities
15. การบริหารราชการ การป้องกันประเทศ	305.4	-	305.4	-	-	-	-	15. Public administration and defence; compulsory social security
16. การศึกษา	418.7	1.0	297.0	114.6	5.5	0.5	0.0	16. Education
17. กิจกรรมด้านสุขภาพและงานสังคมสงเคราะห์	316.4	2.9	209.8	93.4	9.7	0.6	0.1	17. Human health and social work activities
18. ศิลปะ ความบันเทิง และนันทนาการ	57.0	0.3	1.0	31.3	16.2	8.0	0.4	18. Arts, entertainment and recreation
19. กิจกรรมบริการด้านอื่น ๆ	277.5	7.5	1.9	97.8	147.8	22.4	0.1	19. Other service activities
20. กิจกรรมการจ้างงานในครัวเรือนส่วนบุคคล	131.6	-	-	131.6	-	-	-	20. Activities of households as employers; undifferentiated goods and services-producing activities of households for own use
การผลิตสินค้าและบริการที่สร้างขึ้นเองเพื่อใช้ในครัวเรือน	0.5	-	-	0.5	-	-	-	21. Activities of extraterritorial organizations and bodies
21. กิจกรรมขององค์การระหว่างประเทศ	50.8	-	1.8	46.2	2.1	0.7	-	22. Unknown
22. ไม่ทราบ								

ตารางที่ 7 จำนวนผู้มีงานทำ จำแนกตามสถานภาพทำงาน อุตสาหกรรม เพศ และเขตการปกครอง ทั่วราชอาณาจักร (ต่อ)

TABLE 7 EMPLOYED PERSONS BY WORK STATUS, INDUSTRY, SEX AND AREA, WHOLE KINGDOM (Contd.)

อุตสาหกรรม	นอกเขตเทศบาล NON-MUNICIPAL AREA							INDUSTRY
	สถานภาพการทำงาน Work Status							
	รวม	นายจ้าง	ลูกจ้างรัฐบาล	ลูกจ้างเอกชน	Private Employee	Own Account Worker	ช่วยธุรกิจครอบครัว	
	Employer	Government Employee	Private Employee	Worker	Unpaid Family Worker	Members of Producers' Cooperatives		
ยอดรวม	20,647.6	404.3	1,642.0	6,554.3	7,431.6	4,564.1	51.4	TOTAL
ชาย	11,440.0	312.0	831.4	3,819.2	4,732.2	1,717.0	28.1	MALE
1 เกษตรกรรม การป่าไม้ และการประมง	5,871.3	86.8	3.9	852.3	3,629.4	1,296.9	1.9	1. Agriculture, forestry and fishing
2. การทำเหมืองแร่ และเหมืองหิน	34.2	0.5	0.8	29.8	2.9	0.3	-	2. Mining and quarrying
3. การผลิต	1,384.3	37.2	1.1	1,117.2	157.1	70.5	1.3	3. Manufacturing
4. ไฟฟ้า ก๊าซ ไอน้ำและระบบปรับอากาศ	49.2	-	45.5	3.7	-	-	-	4. Electricity, gas, steam and air conditioning supply
5. การจัดหา น้ำ การจัดการและการบำบัดน้ำเสีย	36.3	0.5	16.5	8.5	3.4	1.6	5.9	5. Water supply; sewerage, waste management and remediation activities
6. การก่อสร้าง	949.5	101.5	0.9	712.5	82.5	35.1	17.1	6. Construction
7. การขายส่ง และการขายปลีก การซ่อมยานยนต์	1,305.6	62.4	-	539.7	477.0	226.5	-	7. Wholesale and retail trade; repair of motor vehicles and motorcycles
8. การขนส่ง และสถานที่เก็บสินค้า	317.9	4.5	21.9	141.2	148.6	1.7	-	8. Transportation and storage
9. ที่พักแรมและบริการด้านอาหาร	275.1	7.5	-	78.6	116.8	72.2	-	9. Accommodation and food service activities
10. ข้อมูลข่าวสารและการสื่อสาร	25.4	-	4.4	16.6	4.3	-	-	10. Information and communication
11. กิจกรรมทางการเงินและการประกันภัย	64.0	-	15.1	45.0	3.7	-	0.2	11. Financial and insurance activities
12. กิจกรรมอสังหาริมทรัพย์	17.4	0.3	0.3	6.6	9.6	0.6	-	12. Real estate activities
13. กิจกรรมทางวิชาชีพ วิทยาศาสตร์ และเทคนิค	35.0	1.8	10.0	14.6	8.5	-	-	13. Professional, scientific and technical activities
14. กิจกรรมการบริหารและการบริหารสนับสนุน	83.0	4.3	0.2	65.9	9.0	2.4	1.3	14. Administrative and support service activities
15. การบริหารราชการ การป้องกันประเทศ การประกันสังคม	503.0	-	503.0	-	-	-	-	15. Public administration and defence; compulsory social security
16. การศึกษา	175.3	-	150.7	23.1	1.3	0.2	-	16. Education
17. กิจกรรมด้านสุขภาพและงานสังคมสงเคราะห์	54.6	0.2	46.5	5.8	2.0	0.1	-	17. Human health and social work activities
18. ศิลปะ ความบันเทิง และนันทนาการ	73.0	3.5	9.5	31.2	21.8	6.5	0.4	18. Arts, entertainment and recreation
19. กิจกรรมบริการด้านอื่น ๆ	168.0	1.0	1.3	109.0	54.3	2.5	-	19. Other service activities
20. กิจกรรมการจ้างงานในครัวเรือนส่วนบุคคล การผลิตสินค้าและบริการที่ตนเองเพื่อใช้ในครัวเรือน	11.7	-	-	11.7	-	-	-	20. Activities of households as employers; undifferentiated goods and services-producing activities of households for own use
21. กิจกรรมขององค์กรระหว่างประเทศ	0.1	-	-	0.1	-	-	-	21. Activities of extraterritorial organizations and bodies
22. ไม่ทราบ	6.2	-	-	6.2	-	-	-	22. Unknown

ตารางที่ 7 จำนวนผู้มีงานทำ จำแนกตามสถานภาพทำงาน อุตสาหกรรม เพศ และเขตการปกครอง ทั่วราชอาณาจักร (ต่อ)

TABLE 7 EMPLOYED PERSONS BY WORK STATUS, INDUSTRY, SEX AND AREA, WHOLE KINGDOM (Contd.)

อุตสาหกรรม	นอกเขตเทศบาล NON-MUNICIPAL AREA						รวม	INDUSTRY
	สถานภาพการทำงาน Work Status							
	นายจ้าง Employer	ลูกจ้างรัฐบาล Government Employee	ลูกจ้างเอกชน Private Employee	ทำงานส่วนตัว Own Account Worker	ช่วยธุรกิจ ครอบครัว Unpaid Family Worker	การรวมกลุ่ม Producers' Cooperatives		
	9,207.6	810.5	2,735.0	2,699.4	2,847.0	23.3	FEMALE	
หญิง								
1. เกษตรกรรม การป่าไม้ และการประมง	4,255.5	2.6	541.5	1,398.3	2,266.7	1.7	1. Agriculture, forestry and fishing	
2. การทำเหมืองแร่ และเหมืองหิน	5.5	-	4.8	-	0.7	-	2. Mining and quarrying	
3. การผลิต	1,410.6	3.1	1,040.6	236.5	111.3	5.7	3. Manufacturing	
4. ไฟฟ้า ก๊าซ ไอน้ำและระบบปรับอากาศ	13.4	12.2	1.2	-	-	-	4. Electricity, gas, steam and air conditioning supply	
5. การจัดหา น้ำ การจัดการและการบำบัดน้ำเสีย ของเสีย และสิ่งปฏิกูล	26.0	9.5	5.8	0.2	1.0	9.1	5. Water supply; sewerage, waste management and remediation activities	
6. การก่อสร้าง	168.6	-	134.8	1.1	27.9	1.4	6. Construction	
7. การขนส่ง และการขายปลีก การซ่อมยานยนต์	1,333.6	0.9	422.2	574.7	319.3	1.8	7. Wholesale and retail trade; repair of motor vehicles and motorcycles	
8. การขนส่ง และสถานที่เก็บสินค้า	60.0	6.6	39.7	8.8	3.2	-	8. Transportation and storage	
9. ที่พักแรมและบริการด้านอาหาร	659.5	1.6	191.6	354.6	101.3	-	9. Accommodation and food service activities	
10. ข้อมูลข่าวสารและการสื่อสาร	9.4	0.8	7.7	0.9	-	-	10. Information and communication	
11. กิจกรรมทางการเงินและการประกันภัย	81.0	17.4	59.5	3.0	-	1.1	11. Financial and insurance activities	
12. กิจกรรมอสังหาริมทรัพย์	12.2	-	7.8	3.5	0.9	-	12. Real estate activities	
13. กิจกรรมทางวิชาชีพ วิทยาศาสตร์ และเทคนิค	25.8	6.3	15.2	2.7	1.3	0.3	13. Professional, scientific and technical activities	
14. กิจกรรมการบริหารและการสนับสนุน	63.2	1.5	50.0	5.8	3.9	1.9	14. Administrative and support service activities	
15. การบริหารราชการ การป้องกันประเทศ การประกันสังคม	287.9	-	-	-	-	-	15. Public administration and defence; compulsory social security	
16. การศึกษา	340.9	286.6	51.4	2.4	-	-	16. Education	
17. กิจกรรมด้านสุขภาพและงานสังคมสงเคราะห์	217.0	166.8	36.1	11.7	1.6	-	17. Human health and social work activities	
18. ศิลปะ ความบันเทิง และนันทนาการ	51.4	4.9	26.5	16.5	3.5	-	18. Arts, entertainment and recreation	
19. กิจกรรมบริการด้านอื่น ๆ	146.7	2.0	59.1	78.6	4.4	0.5	19. Other service activities	
20. กิจกรรมการจ้างงานในครัวเรือนส่วนบุคคล การผลิตสินค้าและบริการที่ตนเองเพื่อใช้ในครัวเรือน	36.3	-	36.3	-	-	-	20. Activities of households as employers; undifferentiated goods and services-producing activities of households for own use	
21. กิจกรรมขององค์กรระหว่างประเทศ	0.1	-	0.1	-	-	-	21. Activities of extraterritorial organizations and bodies	
22. ไม่ทราบ	3.2	-	3.2	-	-	-	22. Unknown	

ตารางที่ 8 จำนวนผู้จ้างทำ จำแนกตามอาชีพ และอุตสาหกรรม ทั้งราชอาณาจักร
TABLE 8 EMPLOYED PERSONS BY OCCUPATION AND INDUSTRY , WHOLE KINGDOM

ไตรมาสที่ 3/2560 : Quarter 3/2017

หน่วยเป็นพัน : In Thousands

อาชีพ	อุตสาหกรรม Industry													TOTAL	OCCUPATION
	รวม	เกษตรกรรม การปศุสัตว์ และประมง	การป่าไม้ และการประมง	เหมืองแร่ และเหมืองหิน	การทำ เหมืองแร่	การผลิต	ไฟฟ้า ก๊าซ ไอน้ำระบบปรับ อากาศ	จัดหาน้ำ บำบัด น้ำเสียและประปา	การก่อสร้าง	การขนส่ง	การขนส่ง และ สถานที่เก็บสินค้า	ที่พักแรมและ บริการด้านอาหาร	ข้อมูลข่าวสาร และการสื่อสาร		
	Total	Agriculture	Agribusiness	Mining	Manufacturing	Electricity	Water supply	Construction	Construction	wholesale/retail	Accommodation	Information	Financial		
ยอดรวม	37,646.9	12,556.2	14.1	65.4	5,990.4	129.8	109.3	2,019.4	6,182.4	1,168.3	2,716.7	195.8	540.9	TOTAL	
1. ผู้จัดการ ข้าราชการระดับอาวุโส และผู้บัญชาการหน่วย และผู้บัญชาการหน่วย	1,408.7	14.1	1.2	1.2	234.8	9.9	2.4	205.7	264.4	40.2	90.2	19.5	70.3	1. managers, senior officials and Legislators	
2. ผู้ประกอบการวิชาชีพด้านต่างๆ	2,080.0	2.4	3.6	3.6	207.1	17.0	6.0	41.3	105.0	21.0	26.8	62.5	67.7	2. Professionals	
3. เจ้าหน้าที่เทคนิคและผู้ประกอบวิชาชีพ ที่เกี่ยวข้องกับด้านต่างๆ	1,741.1	5.6	2.5	2.5	373.4	28.8	10.6	61.9	201.7	61.7	37.4	45.0	217.5	3. Technicians and associate professionals	
4. เสมียน	1,541.4	3.3	6.9	6.9	310.9	12.4	12.8	38.3	216.3	143.3	70.0	19.5	118.6	4. Clerks	
5. พนักงานบริการและผู้จำหน่ายสินค้า	7,459.2	6.1	3.2	3.2	139.7	4.7	3.4	5.3	3,778.5	54.8	2,221.7	16.0	19.5	5. Service workers and sell goods	
6. ผู้ปฏิบัติงานที่มีฝีมือในด้านเกษตร ป่าไม้ และประมง	11,660.2	11,528.7	0.2	0.2	15.2	1.7	1.5	-	24.5	0.7	15.1	-	0.6	6. Skilled agricultural forest and fishery workers	
7. ช่างฝีมือ และผู้ปฏิบัติงานที่เกี่ยวข้อง	4,118.0	12.7	11.1	11.1	2,091.3	41.4	37.7	1,008.2	598.9	27.3	34.7	17.4	7.6	7. Craft and associate professionals	
8. ผู้ควบคุมเครื่องจักรโรงงานและเครื่องจักร และผู้ปฏิบัติงานด้านการประกอบ	3,590.2	80.7	31.0	31.0	2,049.2	6.3	12.3	92.0	268.9	755.0	21.8	13.0	25.6	8. Plant and machine controllers and assemblers	
9. ผู้ประกอบการอาชีพงานพื้นฐาน	3,970.9	902.7	5.6	5.6	564.0	7.6	22.6	566.7	719.0	63.8	199.1	3.1	12.2	9. Elementary occupations	
10. คนงานซึ่งไม่ได้จำแนกไว้ในหมวดอื่น	77.4	-	-	-	4.9	-	-	-	5.1	0.6	-	-	1.3	10. Workers not classifiable by occupation	

ตารางที่ 8 จำนวนผู้จ้างงานทำ จำแนกตามอาชีพ และอุตสาหกรรม ทั้งราชอาณาจักร (ต่อ)

TABLE 8 EMPLOYED PERSONS BY OCCUPATION AND INDUSTRY , WHOLE KINGDOM (Contd.)

ไตรมาสที่ 3/2560 : Quarter 3/2017

หน่วยเป็นพัน : in Thousands

อาชีพ	อุตสาหกรรม (ต่อ) Industry (Contd.)										รวม	OCCUPATION
	กิจกรรม อสังหาริมทรัพย์	กิจกรรมทางวิชาชีพ	การบริหารสนับสนุน และป้องกันประเทศ	กมลบริหารราชการ	การศึกษา	กิจกรรมด้านสุขภาพ	ศิลปะ ความบันเทิง และนันทนาการ	บริการด้านอื่นๆ	งานในครัวเรือน	กิจกรรมขององค์กร		
Real estate activities	Professional, scientific technical activities	Administrative support service activities	Public administration defence	Education	Health and social work	Art entertainment	Other service	Activities of household	Extra-territorial	Unknown	TOTAL	
1. ผู้จัดการ ข้าราชการระดับอาวุโส และผู้บริหารอาวุโส	201.9	352.5	585.4	1,566.8	1,145.7	689.9	260.6	832.6	218.7	3.6	114.7	1. managers, senior officials and Legislators
2. ผู้ประกอบวิชาชีพด้านต่างๆ	5.7	117.3	5.3	232.5	830.0	261.9	51.2	6.4	-	1.2	8.2	2. Professionals
3. เจ้าหน้าที่เทคนิคและผู้ประกอบวิชาชีพที่เกี่ยวข้องกันด้านต่างๆ	37.0	136.6	25.7	226.7	23.8	160.8	39.5	33.0	0.1	0.3	11.8	3. Technicians and associate professionals
4. เสมียน	28.1	30.9	75.1	290.9	70.5	60.2	14.2	8.9	-	0.1	10.3	4. Clerks
5. พนักงานบริการและผู้จำหน่ายสินค้า	64.3	3.7	254.4	226.8	117.6	137.9	56.7	285.2	57.6	0.3	1.9	5. Service workers and sell goods
6. ผู้ปฏิบัติงานที่มีฝีมือในด้านเกษตร ป่าไม้ และประมง	2.9	10.3	10.7	24.0	3.8	3.7	10.2	0.6	5.8	-	-	6. Skilled agricultural forest and fishery workers
7. ช่างฝีมือ และผู้ปฏิบัติงานที่เกี่ยวข้อง	4.3	18.2	12.1	47.4	5.8	7.9	8.4	121.6	0.2	-	3.9	7. Craft and associate professionals
8. ผู้ควบคุมเครื่องจักรโรงงานและเครื่องจักร และผู้ปฏิบัติงานด้านการประกอบ	1.7	9.6	37.9	83.7	17.4	15.6	4.3	19.5	35.4	0.2	9.0	8. Plant and machine controllers and assemblers
9. ผู้ประกอบอาชีพงานพื้นฐาน	23.1	5.6	143.9	132.5	29.9	28.4	71.5	347.5	119.7	-	2.7	9. Elementary occupations
10. คนงานซึ่งไม่ได้จำแนกไว้ในหมวดอื่น	-	-	0.5	2.3	-	0.1	-	-	-	-	62.5	10. Workers not classifiable by occupation

ตารางที่ 8 จำนวนผู้จ้างทำ งานตามอาชีพ อุตสาหกรรม และ เพศ ข้าราชการจ้าง

TABLE 8 EMPLOYED PERSONS OCCUPATION INDUSTRY AND SEX , WHOLE KINGDOM

อาชีพ	อุตสาหกรรม (job) Industry (Contd.)													ไม่ทราบ	กิจกรรมนอก	อาชีพ
	กิจกรรม อสังหาริมทรัพย์	กิจกรรมทางวิชาชีพ	การบริหารสนับสนุน	การบริหารราชการ	การศึกษา	งานสังคมสงเคราะห์	การดูแลสุขภาพ	ศิลปะ ความบันเทิง	บริการด้านอื่นๆ	งานในครัวเรือน	กิจกรรมของ	ไม่ทราบ	Occupation			
	Real estate activities	Professional/scientific activities	Administrative support service activities	Public administration	Education	Health and social work	Art, entertainment	Other service	Activities of household	Extra-territorial	Unknown					
ชาย	92.2	185.1	334.6	973.5	386.2	156.5	152.2	408.4	50.8	3.0	60.7	MALE				
1. ผู้จัดการ ข้าราชการระดับอาวุโส และผู้บริหารฝ่ายขาย	17.1	8.9	14.5	235.4	32.1	6.1	2.6	3.1	-	1.5	2.1	1. managers, senior officials and Legislators				
2. ผู้ประกอบวิชาชีพด้านต่างๆ	3.3	65.2	2.6	104.0	245.4	37.2	34.3	3.5	-	1.0	4.4	2. Professionals				
3. เจ้าหน้าที่เทคนิคและผู้ประกอบวิชาชีพที่เกี่ยวข้องกับด้านต่างๆ	12.9	72.1	7.1	131.0	6.9	36.1	31.3	14.6	0.1	0.3	2.8	3. Technicians and associate professionals				
4. เสมียน	6.7	8.1	29.3	71.6	16.5	12.3	6.7	1.2	-	-	3.1	4. Clerks				
5. พนักงานบริการและผู้จำหน่ายสินค้า	39.5	1.1	202.5	203.7	57.9	40.0	34.1	82.9	1.2	-	0.9	5. Service workers and sell goods				
6. ผู้ปฏิบัติงานที่มีชื่อในด้านการเกษตร ป่าไม้ และประมง	1.8	6.0	7.8	20.1	2.5	3.5	8.4	0.4	4.4	-	-	6. Skilled agricultural forest and fishery workers				
7. ช่างฝีมือ และผู้ปฏิบัติงานที่เกี่ยวข้อง	4.3	16.0	11.5	42.9	5.8	7.3	8.4	93.1	0.2	-	3.9	7. Craft and associate professionals				
8. ผู้ควบคุมเครื่องจักรโรงงานและเครื่องจักร และผู้ปฏิบัติงานด้านการประกอบ	1.7	7.0	31.2	83.0	17.4	11.9	4.3	13.3	35.4	0.2	9.0	8. Plant and machine controllers and assemblers				
9. ผู้ประกอบอาชีพพื้นฐาน	4.9	2.8	28.0	80.4	1.8	2.2	22.2	196.5	9.6	-	1.0	9. Elementary occupations				
10. คนงานที่ไม่มีตำแหน่งกำหนดอื่น	-	-	-	1.4	-	-	-	-	-	-	33.6	10. Workers not classifiable by occupation				
หญิง	109.7	167.4	250.8	593.3	759.6	533.4	108.5	424.2	167.9	0.6	54.0	FEMALE				
1. ผู้จัดการ ข้าราชการระดับอาวุโส และผู้บริหารฝ่ายขาย	17.6	11.4	5.4	64.6	14.9	7.2	2.1	6.7	-	0.0	2.3	1. managers, senior officials and Legislators				
2. ผู้ประกอบวิชาชีพด้านต่างๆ	2.4	54.2	2.7	128.5	584.6	224.7	16.9	3.0	-	0.2	3.8	2. Professionals				
3. เจ้าหน้าที่เทคนิคและผู้ประกอบวิชาชีพที่เกี่ยวข้องกับด้านต่างๆ	24.1	64.5	18.5	95.7	16.9	124.7	8.2	18.5	-	-	9.1	3. Technicians and associate professionals				
4. เสมียน	21.5	22.8	45.8	219.3	54.0	47.9	7.5	7.8	-	0.1	7.2	4. Clerks				
5. พนักงานบริการและผู้จำหน่ายสินค้า	24.7	2.7	52.0	23.1	59.7	97.9	22.6	202.3	56.4	0.3	1.0	5. Service workers and sell goods				
6. ผู้ปฏิบัติงานที่มีชื่อในด้านการเกษตร ป่าไม้ และประมง	1.2	4.3	2.8	3.9	1.3	0.2	1.8	0.2	1.4	-	-	6. Skilled agricultural forest and fishery workers				
7. ช่างฝีมือ และผู้ปฏิบัติงานที่เกี่ยวข้อง	-	2.2	0.5	4.5	-	0.6	-	28.5	-	-	-	7. Craft and associate professionals				
8. ผู้ควบคุมเครื่องจักรโรงงานและเครื่องจักร และผู้ปฏิบัติงานด้านการประกอบ	-	2.5	6.7	0.7	-	3.8	-	6.3	-	-	-	8. Plant and machine controllers and assemblers				
9. ผู้ประกอบอาชีพพื้นฐาน	18.2	2.8	115.9	52.0	28.1	26.2	49.3	151.0	110.1	-	1.7	9. Elementary occupations				
10. คนงานที่ไม่มีตำแหน่งกำหนดอื่น	-	-	0.5	1.0	-	0.1	-	-	-	-	28.9	10. Workers not classifiable by occupation				

ตารางที่ 8 จำนวนผู้จ้างงานทำ จำแนกตามอาชีพ อุตสาหกรรม เพศ และเขตการปกครอง ทวีราชอาณาจักร
TABLE 8 EMPLOYED PERSONS BY OCCUPATION INDUSTRY SEX AND AREA , WHOLE KINGDOM

อาชีพ Occupation	ในเขตเทศบาล MUNICIPAL AREA														รวม Total	จำนวนนับพัน : In Thousands
	อุตสาหกรรม Industry															
	เกษตรกรรม และการประมง Agriculture and fishing	การทำเหมืองแร่ และเหมืองหิน Mining	การผลิต Manufacturing	ไฟฟ้า ก๊าซ ไอน้ำระบบรับ Electricity	จัดหาน้ำ บำบัดน้ำเสีย และประปา Water supply sewerage, waste	การก่อสร้าง Construction	การขายส่ง การขายปลีก การซ่อมยานยนต์ whole sale/retail	การขนส่ง สถานที่เก็บสินค้า Transportation and storage	ที่พักแรมและ บริการด้านอาหาร Accommodation and food service	ข้อมูลข่าวสาร และการสื่อสาร Information communication	การเงินและ การประกันภัย Financial Intermediation	OCCUPATION				
ยอดรวม	16,999.3	2,429.5	25.7	3,195.5	67.2	47.0	901.3	3,543.2	790.4	1,782.1	161.0	395.9	TOTAL			
ชาย	9,091.7	1,445.6	21.2	1,703.5	48.0	30.1	765.4	1,809.0	643.7	686.8	93.3	169.3	MALE			
1. ผู้จัดการ ข้าราชการระดับอาวุโส และผู้บัญชาการกองบัญชาการ	558.0	5.4	0.3	108.0	4.3	0.4	107.3	115.4	18.0	35.8	7.5	25.0	1. managers, senior officials and Legislators			
2. ผู้ประกอบการวิชาชีพด้านต่างๆ	550.9	0.8	2.2	80.4	4.3	2.9	29.6	47.2	8.4	11.3	31.9	27.9	2. Professionals			
3. เจ้าหน้าที่เทคนิคและผู้ประกอบวิชาชีพ ที่เกี่ยวข้องกับด้านต่างๆ	566.3	0.1	0.4	130.1	10.0	4.6	27.5	46.3	25.2	12.5	23.0	68.0	3. Technicians and associate professionals			
4. เสมียน	287.7	0.4	1.7	45.1	2.8	2.0	2.6	40.6	49.7	11.4	2.9	25.8	4. Clerks			
5. พนักงานบริการและผู้จำหน่ายสินค้า	1,918.4	1.1	0.5	42.3	1.7	0.5	2.3	895.9	14.0	539.1	3.4	3.3	5. Service workers and sell goods			
6. ผู้ปฏิบัติงานที่มีฝีมือในด้านการเกษตร ป่าไม้ และประมง	1,364.1	1,317.3	0.1	6.9	0.1	-	-	7.8	0.4	4.7	-	0.6	6. Skilled agricultural forest and fishery workers			
7. ช่างฝีมือ และผู้ปฏิบัติงานที่เกี่ยวข้อง	1,574.8	1.5	5.6	632.8	20.0	9.1	414.9	308.9	25.4	17.1	14.8	1.4	7. Craft- and associate professionals			
8. ผู้ควบคุมเครื่องจักรโรงงานและเครื่องจักร และผู้ปฏิบัติงานด้านการประกอบ	1,407.5	13.2	9.3	551.0	3.5	5.7	29.8	145.7	468.8	12.5	8.5	16.7	8. Plant and machine controllers and assemblers			
9. ผู้ประกอบอาชีพพื้นฐาน	828.1	105.8	1.1	105.0	1.3	5.0	151.5	199.1	33.4	42.5	1.4	0.5	9. Elementary occupations			
10. คนงานซึ่งมิได้จำแนกไปหมวดอื่น	35.9	-	-	1.9	-	-	-	2.2	0.3	-	-	-	10. Workers not classifiable by occupation			

ตารางที่ 8 จำนวนผู้จ้างงาน จำแนกตามอาชีพ และอุตสาหกรรม ทวีราชอาณาจักร

TABLE 8 EMPLOYED PERSONS OCCUPATION INDUSTRY AND AERA , WHOLE KINGDOM

อาชีพ	ในเขตเทศบาล MUNICIPAL AREA													ทั้งหมด : person
	รวม	อุตสาหกรรม Industry												
		เกษตรกรรม และการประมง และป่าไม้	การทำเหมืองแร่ และเหมืองหิน	การผลิต	ไฟฟ้า ก๊าซ ไอน้ำระบบปรับอากาศ	จัดหาน้ำ บำบัดน้ำเสีย และประปา	Water supply sewerage, waste	อุตสาหกรรม	การก่อสร้าง	การขนส่ง	การขนส่ง และ สถานีเก็บสินค้า	การขนส่ง และ บริการด้านอาหาร	ที่พักแรมและ บริการด้านอาหาร	
Total	Agriculture and fishing and forestry	Mining	Manufacturing	Electricity	Water supply sewerage, waste	Construction	Construction	Construction	Transportation and storage	Accommodation and food service	Information communication	Financial Intermediation	OCCUPATION	
หญิง	7,907.7	983.9	4.6	1,492.0	19.2	16.9	135.9	1,734.2	146.7	1,095.3	67.7	226.7	FEMALE	
1. ผู้จัดการ ข้าราชการระดับอาวุโส และผู้บริหารระดับสูง	343.9	0.8	0.2	59.7	3.0	-	8.3	95.1	16.4	35.5	9.7	27.5	1. managers, senior officials and Legislators	
2. ผู้ประกอบวิชาชีพด้านต่างๆ	792.5	0.1	0.0	66.4	5.4	3.0	3.8	45.2	10.1	11.8	20.4	33.3	2. Professionals	
3. เจ้าหน้าที่เทคนิคและผู้ประกอบวิชาชีพที่เกี่ยวข้องกับด้านต่างๆ	635.8	0.2	0.7	105.7	5.4	2.6	12.9	95.0	20.7	16.7	16.9	91.0	3. Technicians and associate professionals	
4. เสมียน	694.9	0.2	1.6	139.2	4.5	4.9	23.7	103.0	45.1	40.8	14.4	60.7	4. Clerks	
5. พนักงานบริการและผู้จำหน่ายสินค้า	2,525.3	0.7	-	37.4	0.1	0.2	0.7	1,220.9	23.2	891.6	6.0	7.3	5. Service workers and sell goods	
6. ผู้ปฏิบัติงานที่มีฝีมือในด้านการเกษตร ป่าไม้ และประมง	916.9	904.2	-	0.7	-	-	-	2.0	0.3	0.9	-	-	6. Skilled agricultural forest and fishery workers	
7. ช่างฝีมือ และผู้ปฏิบัติงานที่เกี่ยวข้อง	471.7	0.3	0.4	390.4	0.0	1.6	20.1	28.2	-	7.0	-	-	7. Craft- and associate professionals	
8. ผู้ควบคุมเครื่องจักรโรงงานและเครื่องจักร และผู้ปฏิบัติงานด้านการประกอบ	576.2	0.3	0.8	535.9	-	1.4	0.6	2.6	22.4	1.4	-	-	8. Plant and machine controllers and assemblers	
9. ผู้ประกอบอาชีพพื้นฐาน	917.9	77.0	0.8	156.1	0.7	3.3	65.9	139.9	8.2	89.8	0.3	5.6	9. Elementary occupations	
10. คนงานซึ่งมิได้จำแนกไว้ในหมวดอื่น	32.8	-	-	0.6	-	-	-	2.4	0.3	-	-	1.3	10. Workers not classifiable by occupation	

ตารางที่ 8 จำนวนผู้จ้างงานทำ จำแนกตามอาชีพ อุตสาหกรรม เพศ และเขตการปกครอง ทวีราชอาณาจักร
TABLE 8 EMPLOYED PERSONS BY OCCUPATION INDUSTRY SEX AND AREA , WHOLE KINGDOM

อาชีพ	ในเขตเทศบาล MUNICIPAL AREA													รวมทั้งหมด In Thousands
	อุตสาหกรรม (ต่อ) Industry (Contd.)													
	กิจกรรม อสังหาริมทรัพย์ Real estate activities	กิจกรรมทางวิชาชีพ วิทย์และเทคโนโลยี Professional/scientific technical activities	การบริหารสนับสนุน และป้องกันประเทศ Administrative and support service activities	การบริหารราชการ ป้องกันประเทศ Public admin- istration defence	การศึกษา Education	กิจกรรมด้านสุขภาพ งานสังคมสงเคราะห์ Health and social work	ศิลปะ ความบันเทิง และนันทนาการ Art, entertainment	บริการด้านอื่นๆ Other service	งานในครัวเรือน ส่วนบุคคล Activities of household	กิจกรรมของ องค์กร Extra- territorial	ไม่ทราบ Unknown	OCCUPATION		
ยอดรวม	172.2	291.7	439.2	775.9	629.6	418.4	136.2	517.9	170.8	3.4	105.3	TOTAL		
ชาย	74.7	150.1	251.6	470.5	210.9	102.0	79.2	240.3	39.2	2.9	54.5	MALE		
1. ผู้จัดการ ข้าราชการระดับอาวุโส และผู้ปฏิบัติงานนาย	14.0	8.7	12.6	63.7	19.6	2.9	2.6	2.9	-	1.5	2.1	1. managers, senior officials and Legislators		
2. ผู้ประกอบวิชาชีพด้านต่างๆ	2.3	53.2	2.5	55.5	135.4	27.3	21.6	1.4	-	1.0	4.0	2. Professionals		
3. เจ้าหน้าที่เทคนิคและผู้ประกอบวิชาชีพ ที่เกี่ยวข้องกับด้านต่างๆ	9.8	58.1	6.8	82.4	5.1	22.3	21.3	10.0	-	0.2	2.8	3. Technicians and associate professionals		
4. เสมียน	6.3	6.4	26.6	40.3	8.0	8.0	3.1	1.2	-	-	3.1	4. Clerks		
5. พนักงานบริการและผู้จำหน่ายสินค้า	31.8	0.9	152.9	110.5	25.4	25.5	16.3	49.4	0.7	-	0.9	5. Service workers and sell goods		
6. ผู้ปฏิบัติงานที่มีฝีมือในด้านการเกษตร ป่าไม้ และประมง	1.1	2.8	2.7	9.8	1.3	1.8	2.9	0.1	3.6	-	-	6. Skilled agricultural forest and fishery workers		
7. ช่างฝีมือ และผู้ปฏิบัติงานที่เกี่ยวข้อง	4.3	13.0	7.1	18.7	3.7	4.5	2.2	68.3	0.2	-	1.5	7. Craft and associate professionals		
8. ผู้ควบคุมเครื่องจักรโรงงานและเครื่องจักร และผู้ปฏิบัติงานด้านการประกอบ	1.2	5.4	22.6	44.1	11.5	9.0	2.7	10.1	27.6	0.2	8.4	8. Plant and machine controlors and assemblers		
9. ผู้ประกอบอาชีพงานพื้นฐาน	4.1	1.5	17.8	44.8	1.0	0.6	6.5	97.1	7.1	-	1.0	9. Elementary occupations		
10. คนงานซึ่งมิได้จำแนกไว้ในหมวดอื่น	-	-	-	0.7	-	-	-	-	-	-	30.9	10. Workers not classifiable by occupation		

ตารางที่ 8 จำนวนผู้จ้างงานทำ จำแนกตามอาชีพ และอุตสาหกรรม ทวีราชอาณาจักร

TABLE 8 EMPLOYED PERSONS OCCUPATION INDUSTRY AND AREA , WHOLE KINGDOM

อาชีพ	ในเขตเทศบาล MUNICIPAL AREA										OCCUPATION	
	อุตสาหกรรม (ต่อ) Industry (Contd.)											
	กิจกรรมอสังหาริมทรัพย์	กิจกรรมทางวิชาชีพ วิทย์และเทคโนโลยี	การบริหารสนับสนุน และป้องกันประเทศ	การบริหารราชการ ป้องกันประเทศ	การศึกษา	กิจกรรมด้านสุขภาพ งานสังคมสงเคราะห์	ศิลปะ ความบันเทิง และนันทนาการ	บริการด้านอื่นๆ	งานในครัวเรือน	กิจกรรมของ องค์กร		ไม่ทราบ
Real estate activities	Professional/scientific technical activities	Administrative support service activities	Public admin- istration defence	Education	Health and social work	Art entertainment	Other service	Activities of household	Extra- territorial	Unknown		
หญิง	97.5	141.6	187.6	305.4	418.7	316.4	57.0	277.5	131.6	0.5	50.8	FEMALE
1. ผู้จัดการ ข้าราชการระดับอาวุโส และผู้ปฏิบัติงานอื่นๆ	16.8	11.4	5.2	28.9	11.1	6.2	0.2	5.8	-	0.0	2.3	1. managers, senior officials and Legislators
2. ผู้ประกอบวิชาชีพด้านต่างๆ	2.4	46.8	2.4	72.1	312.4	140.9	10.1	2.3	-	0.1	3.8	2. Professionals
3. เจ้าหน้าที่เทคนิคและผู้ประกอบวิชาชีพ ที่เกี่ยวข้องกับด้านต่างๆ	21.1	56.5	15.5	52.5	12.4	82.2	5.4	14.4	-	-	8.1	3. Technicians and associate professionals
4. เสมียน	19.6	15.9	31.4	109.8	35.1	29.8	4.2	4.4	-	0.1	6.6	4. Clerks
5. พนักงานบริการและผู้จำหน่ายสินค้า	21.4	2.1	42.6	10.1	27.7	43.5	13.8	131.8	42.8	0.3	1.0	5. Service workers and sell goods
6. ผู้ปฏิบัติงานที่มีฝีมือในด้านการเกษตร ป่าไม้ และประมง	1.2	2.5	1.6	1.3	1.3	0.2	0.2	-	0.6	-	-	6. Skilled agricultural forest and fishery workers
7. ช่างฝีมือ และผู้ปฏิบัติงานที่เกี่ยวข้อง	-	2.2	0.1	2.0	-	-	-	19.4	-	-	-	7. Craft and associate professionals
8. ผู้ควบคุมเครื่องจักรโรงงานและเครื่องจักร และผู้ปฏิบัติงานด้านการประกอบ	-	2.1	0.4	0.5	-	2.7	-	5.2	-	-	-	8. Plant and machine controllers and assemblers
9. ผู้ประกอบอาชีพทั้งหมด	15.1	2.2	88.5	27.8	18.7	10.9	23.3	94.4	88.2	-	1.1	9. Elementary occupations
10. คนงานซึ่งมิได้จำแนกไว้ในหมวดอื่น	-	-	-	0.3	-	-	-	-	-	-	27.9	10. Workers not classifiable by occupation

ตารางที่ 8 จำนวนผู้มีงานทำ จำแนกตามอาชีพ อุตสาหกรรม เพศ และเขตการปกครอง ทั้งราชอาณาจักร
TABLE 8 EMPLOYED PERSONS BY OCCUPATION INDUSTRY SEX AND AREA, WHOLE KINGDOM

อาชีพ	เขตเทศบาล NON-MUNICIPAL AREA													รวม	OCCUPATION
	อุตสาหกรรม Industry														
	เกษตรกรรม และการประมง และการป่าไม้	การทำเหมืองแร่ และเหมืองหิน	การผลิต	ไฟฟ้า ก๊าซ และน้ำประปา	โทรศัพท์ และโทรคมนาคม	จำหน่าย และซ่อมแซม	ก่อสร้าง	การขนส่ง และการขนส่ง ทางอากาศ	การขนส่ง และ การขนส่ง	ที่พักแรมและ บริการด้านอาหาร	ข้อมูลข่าวสาร และการสื่อสาร	การเงินและ การประกันภัย	การค้าปลีก และการค้าส่ง		
Total	Agriulture Mining	Manufacturing	Electricity sewerage, waste	Construction	Transportation and storage	Accommodation and food service	Information and communication	Financial intermediation	Information and communication	Accommodation and food service	Information and communication	Intermediation	TOTAL	MALE	
1. ผู้จัดการ ข้าราชการระดับอาวุโส และผู้มีคุณวุฒิสูง	374.1	5.9	0.8	38.6	2.3	1.3	80.9	26.8	3.5	9.0	1.9	10.4	145.0	64.0	10.4
2. ผู้ประกอบวิชาชีพด้านต่างๆ	256.7	0.5	1.4	26.6	4.9	0.1	6.6	6.0	1.3	2.7	8.4	3.7	145.0	64.0	10.4
3. เจ้าหน้าที่เทคนิคและผู้ประกอบวิชาชีพ ที่เกี่ยวข้องกันต่างๆ	266.0	3.1	0.3	75.1	9.2	3.0	15.8	23.6	8.7	2.6	3.6	24.6	145.0	64.0	10.4
4. เสมียน	145.4	0.8	2.0	29.7	0.7	0.7	0.1	22.5	23.6	6.5	0.1	6.2	145.0	64.0	10.4
5. พนักงานบริการและผู้จำหน่ายสินค้า	1,164.0	2.7	2.7	37.8	2.9	2.1	2.3	627.2	10.0	219.9	3.7	3.4	145.0	64.0	10.4
6. ผู้ปฏิบัติงานที่มีฝีมือในด้านการเกษตร ป่าไม้ และประมง	5,401.5	5,348.0	0.2	7.0	1.1	0.9	-	8.9	-	7.0	-	-	145.0	64.0	10.4
7. ช่างฝีมือ และผู้ปฏิบัติงานที่เกี่ยวข้อง	1,489.3	6.8	4.8	562.0	21.4	15.5	544.4	248.1	1.9	6.0	2.6	5.9	145.0	64.0	10.4
8. ผู้ควบคุมเครื่องจักรโรงงานและเครื่องจักร และผู้ปฏิบัติงานด้านการประกอบ	1,108.2	66.1	18.7	490.8	2.9	5.0	61.1	117.0	254.0	7.6	4.4	8.9	145.0	64.0	10.4
9. ผู้ประกอบอาชีพพื้นฐาน	1,228.8	437.6	3.4	114.7	3.8	7.7	238.2	225.0	14.9	14.0	0.7	0.9	145.0	64.0	10.4
10. คนงานซึ่งมิได้จำแนกไว้ในหมวดอื่น	6.0	-	-	2.0	-	-	-	0.6	-	-	-	-	145.0	64.0	10.4

ตารางที่ 8 จำนวนผู้จ้างทำ จำแนกตามอาชีพ และอุตสาหกรรม ทั้งราชอาณาจักร
TABLE 8 EMPLOYED PERSONS OCCUPATION INDUSTRY AND AREA , WHOLE KINGDOM

อาชีพ	เขตเทศบาล NON-MUNICIPAL AREA											รวม	FEMALE
	อุตสาหกรรม Last industry												
	การป่าไม้และการประมง	การทำเหมืองแร่และเหมืองหิน	การผลิต	ไฟฟ้า ก๊าซ ไอน้ำระบบปรับอากาศ	จัดหาน้ำ บำบัดน้ำเสีย และประปา	การก่อสร้าง	การขนส่ง	การขนส่ง และสถานที่เก็บสินค้า	บริการด้านอาหาร	ข้อมูลข่าวสาร และการสื่อสาร	กิจกรรมการเงินและการประกันภัย		
Agriculture	Mining	Manufacturing	Electricity	Water supply	Construction	Transportation	Accommodation	Information communication	Financial	intermediation			
หญิง	4,255.5	5.5	1,410.6	13.4	26.0	168.6	1,333.6	60.0	659.5	9.4	81.0		
1. ผู้จัดการ ข้าราชการระดับอาวุโสและผู้บังคับบัญชา	2.1	-	28.6	0.4	0.7	9.3	27.1	2.3	10.0	0.4	7.3	1. managers, senior officials	
2. ผู้ประกอบวิชาชีพด้านต่างๆ และผู้บัญชาการ	1.1	-	33.8	2.3	-	1.4	6.8	1.2	1.0	1.9	2.9	2. Professionals	
3. เจ้าหน้าที่เทคนิคและผู้ประกอบวิชาชีพที่เกี่ยวข้องกับด้านต่างๆ	2.1	1.2	62.5	4.2	0.5	5.7	36.8	7.1	5.6	1.5	34.0	3. Technicians and associate professionals	
4. เสมียน	1.9	1.5	96.9	4.3	5.2	11.9	50.2	24.9	11.3	2.0	26.0	4. Clerks	
5. พนักงานบริการและผู้จำหน่ายสินค้า	1.5	-	22.1	-	0.6	-	1,034.5	7.6	571.2	3.0	5.5	5. Service workers and sell goods	
6. ผู้ปฏิบัติงานที่มีฝีมือในด้านการเกษตร ป่าไม้ และประมง	3,959.3	-	0.6	0.5	0.6	-	5.9	-	2.6	-	-	6. Skilled agricultural forest and fishery workers	
7. ช่างฝีมือ และผู้ปฏิบัติงานที่เกี่ยวข้อง	4.1	0.3	506.1	-	11.6	28.8	13.7	-	4.7	-	0.3	7. Craft and associate professionals	
8. ผู้ควบคุมเครื่องจักรโรงงานและเครื่องจักรและผู้ปฏิบัติงานด้านการประกอบ	1.2	2.3	471.5	-	0.2	0.4	3.6	9.8	0.4	-	-	8. Plant and machine controllers and assemblers	
9. ผู้ประกอบอาชีพงานพื้นฐาน	282.3	0.2	188.3	1.7	6.5	111.1	154.9	7.3	52.9	0.7	5.1	9. Elementary occupations	
10. คนงานซึ่งมิได้จำแนกไว้ในหมวดอื่น	-	-	0.4	-	-	-	-	-	-	-	-	10. Workers not classifiable by occupation	

ตารางที่ 8 จำนวนผู้จ้างทำ อุตสาหกรรม พืช และ เขตการปกครอง ราชอาณาจักร
 TABLE 8 EMPLOYED PERSONS BY OCCUPATION INDUSTRY SEX AND AREA , WHOLE KINGDOM

ไตรมาสที่ 3/2560 : Quarter 3/2017

นอกเขตเทศบาล NON-MUNICIPAL AREA

อุตสาหกรรม (ต่อ) Industry (Contd.)

หน่วยนับพัน : in Thousands

อาชีพ	อุตสาหกรรม (ต่อ) Industry (Contd.)										ไม่ทราบ	OCCUPATION
	กิจกรรม อสังหาริมทรัพย์ Real estate activities	กิจกรรมทางวิชาชีพ วิทยาศาสตร์ และเทคนิค Professional/scientific technical activities	การบริหารสนับสนุน และข้อบังคับประเภท Administrative and support service activities	การบริหารราชการ ป้องกันประเทศ Public administration defence	การศึกษา Education	กิจกรรมด้านสุขภาพ งานสังคมสงเคราะห์ Health and social work	ศิลปะ ความบันเทิง และนันทนาการ Art, entertainment	บริการด้านอื่นๆ Other service	งานในครัวเรือน Activities of household	กิจกรรมขององค์กร Extra-territorial		
ยอดรวม	29.6	60.8	146.2	790.9	516.1	271.6	124.4	314.7	47.9	0.2	9.4	TOTAL
ชาย	17.4	35.0	83.0	503.0	175.3	54.6	73.0	168.0	11.7	0.1	6.2	MALE
1. ผู้จัดการ ข้าราชการระดับอาวุโส และผู้บริหารอาวุโส	3.2	0.2	1.9	171.7	12.6	3.2	-	0.2	-	-	-	1. managers, senior officials and Legislators
2. ผู้ประกอบวิชาชีพด้านต่างๆ	1.0	10.0	0.1	48.5	110.0	9.9	12.7	2.0	-	-	0.4	2. Professionals
3. เจ้าหน้าที่เทคนิคและผู้ประกอบวิชาชีพที่เกี่ยวข้องกันต่างๆ	3.1	14.0	0.3	48.7	1.8	13.8	9.9	4.6	0.1	0.1	-	3. Technicians and associate professionals
4. เสมียน	0.4	1.6	2.8	31.3	8.5	4.3	3.6	-	-	-	-	4. Clerks
5. พนักงานบริการและผู้จำหน่ายสินค้า	7.7	0.2	49.6	93.2	32.4	14.5	17.8	33.5	0.5	-	-	5. Service workers and sell goods
6. ผู้ปฏิบัติงานที่มีฝีมือในด้านการเกษตร ป่าไม้ และประมง	0.6	3.2	5.1	10.3	1.1	1.7	5.4	0.3	0.8	-	-	6. Skilled agricultural forest and fishery workers
7. ช่างฝีมือ และผู้ปฏิบัติงานที่เกี่ยวข้อง	-	3.0	4.4	24.2	2.1	2.8	6.2	24.9	-	-	2.4	7. Craft- and associate professionals
8. ผู้ควบคุมเครื่องจักรโรงงานและเครื่องจักร และผู้ปฏิบัติงานด้านการประกอบ	0.6	1.6	8.6	38.9	5.9	2.9	1.6	3.2	7.9	-	0.7	8. Plant and machine controllers and assemblers
9. ผู้ประกอบอาชีพงานพื้นฐาน	0.9	1.2	10.2	35.7	0.9	1.6	15.8	99.4	2.4	-	-	9. Elementary occupations
10. คนงานซึ่งมิได้จำแนกไว้ในหมวดอื่น	-	-	-	0.7	-	-	-	-	-	-	2.7	10. Workers not classifiable by occupation

ตารางที่ 8 จำนวนผู้จ้างทำ งานตามอาชีพ และอุตสาหกรรม ทั้งราชอาณาจักร

TABLE 8 EMPLOYED PERSONS OCCUPATION INDUSTRY AND AREA , WHOLE KINGDOM

ไตรมาสที่ 3/2560 : Quarter 3/2017

นอกเขตเทศบาล NON-MUNICIPAL AREA

อุตสาหกรรม (ต่อ) Industry (Contd.)

หน่วยนับพัน : in Thousands

อาชีพ	อุตสาหกรรมทางวิชาชีพ										ไม่ทราบ	OCCUPATION
	อสังหาริมทรัพย์	กิจกรรมทางวิชาชีพ	การบริการราชการ	การศึกษา	การบริการด้านสุขภาพ	ศิลปะ ความบันเทิง และนันทนาการ	บริการด้านอื่นๆ	งานในครัวเรือน	กิจกรรมขององค์กร	ไม่ทราบ		
	Real estate activities	Professional, scientific and technical activities	Administrative and support service activities	Public administration and defence	Education	Health and social work	Art and entertainment	Other service	Activities of household	Extra-territorial	Unknown	
หญิง	12.2	25.8	63.2	287.9	340.9	217.0	51.4	146.7	36.3	0.1	3.2	FEMALE
1. ผู้จัดการ ข้าราชการระดับอาวุโสและผู้บังคับบัญชา	0.9	0.1	0.2	35.7	3.9	1.1	2.0	0.9	-	-	-	1. managers, senior officials and Legislators
2. ผู้ประกอบวิชาชีพด้านต่างๆ	-	7.4	0.4	56.4	272.2	83.8	6.9	0.7	-	0.1	-	2. Professionals
3. เจ้าหน้าที่เทคนิคและผู้ประกอบวิชาชีพที่เกี่ยวข้องกับด้านต่างๆ	3.0	8.0	3.1	43.1	4.5	42.6	2.8	4.0	-	-	1.0	3. Technicians and associate professionals
4. เสมียน	1.9	7.0	14.4	109.6	18.9	18.2	3.3	3.4	-	-	0.6	4. Clerks
5. พนักงานบริการและผู้จำหน่ายสินค้า	3.3	0.5	9.4	13.0	32.0	54.4	8.9	70.6	13.6	-	-	5. Service workers and sell goods
6. ผู้ปฏิบัติงานที่มีฝีมือในด้านการเกษตร ป่าไม้ และประมง	-	1.8	1.2	2.6	-	-	1.7	0.2	0.8	-	-	6. Skilled agricultural forest and fishery workers
7. ช่างฝีมือ และผู้ปฏิบัติงานที่เกี่ยวข้อง	-	-	0.4	2.5	-	0.6	-	9.2	-	-	-	7. Craft- and associate professionals
8. ผู้ควบคุมเครื่องจักรโรงงานและเครื่องจักรและผู้ปฏิบัติงานด้านการประกอบ	-	0.4	6.3	0.1	-	1.0	-	1.1	-	-	-	8. Plant and machine controllers and assemblers
9. ผู้ประกอบอาชีพงานพื้นฐาน	3.2	0.6	27.4	24.2	9.3	15.2	26.0	56.6	21.9	-	0.6	9. Elementary occupations
10. คนงานซึ่งมิได้จำแนกไว้ในหมวดอื่น	-	-	0.5	0.6	-	0.1	-	-	-	-	1.0	10. Workers not classifiable by occupation

ตารางที่ 9 จำนวนผู้จ้างทำ งานตามอาชีพ จำนวนชั่วโมงทำงานต่อสัปดาห์ การมีเวลาพักผ่อนและต้องทำงานเพิ่มขึ้น และเพศ ทั้งราชอาณาจักร
TABLE 9 EMPLOYED PERSONS BY OCCUPATION, HOURS WORKED PER WEEK, AVAILABILITY FOR ADDITIONAL WORK AND SEX, WHOLE KINGDOM

จำนวนชั่วโมงทำงาน เพศ และ การมีเวลาพักผ่อน และต้องทำงานเพิ่มขึ้น	รวม	ผู้จัดการ ผู้บริหาร & Managers	ผู้ประกอบอาชีพ ด้านต่างๆ Professional	เจ้าหน้าที่เทคนิค และช่างประกอบ Technicians	เสมียน Clerks	พนักงานบริการ ผู้จำหน่ายสินค้า Service Workers	ด้านการเกษตร ป่าไม้และประมง Agricultural & Fishery	ช่างฝีมือและผู้ปฏิบัติ งานที่เกี่ยวกับช่าง Craft & associat	ผู้ควบคุมเครื่องจักร งานด้านการประกอบ Plant & Machine controllers	ผู้ประกอบอาชีพ งานพื้นฐาน Elementary occupations	คนงานซึ่ง ได้จำแนกไว้ ในหมวดอื่น Not classifiable		HOURS WORKED, SEX AND AVAILABILITY FOR ADDITIONAL WORK
											ชาย	MALE	
ชาย	20,531.6	932.1	807.5	832.2	433.1	3,082.4	6,765.6	3,064.1	2,515.7	2,056.9	41.9		
มี	266.0	2.4	5.5	2.8	0.8	12.4	161.1	32.2	9.0	39.7	-	Available	
ไม่มี	20,265.7	929.7	802.1	829.4	432.3	3,070.0	6,604.5	3,031.9	2,506.7	2,017.2	41.9	Not available	
มีงานประจำแต่ไม่ได้ทำงาน	102.0	4.2	1.5	0.9	0.1	7.6	52.2	16.3	7.3	12.0	-	With job not work	
มี	14.5	-	0.7	0.2	-	-	5.3	4.3	1.7	2.3	-	Available	
ไม่มี	87.5	4.2	0.8	0.7	0.1	7.6	47.0	12.0	5.6	9.7	-	Not available	
1-9 ชั่วโมง	65.5	1.0	1.7	1.4	-	1.9	47.9	2.1	0.7	8.8	-	1-9 hours	
มี	9.7	-	1.2	0.7	-	-	4.7	1.2	-	1.9	-	Available	
ไม่มี	55.8	1.0	0.4	0.7	-	1.9	43.2	0.9	0.7	6.9	-	Not available	
10-19 ชั่วโมง	382.1	1.5	5.2	2.3	0.4	16.7	288.0	12.9	11.8	43.3	-	10-19 hours	
มี	26.8	-	1.2	-	-	0.3	16.4	2.7	0.6	5.5	-	Available	
ไม่มี	355.3	1.5	4.0	2.3	0.4	16.3	271.6	10.2	11.2	37.7	-	Not available	
20-29 ชั่วโมง	1,225.2	13.8	18.2	9.3	6.9	59.1	947.3	43.7	38.9	88.0	-	20-29 hours	
มี	77.1	0.2	0.8	1.0	0.8	3.6	55.0	2.6	1.3	11.8	-	Available	
ไม่มี	1,148.1	13.6	17.4	8.2	6.2	55.5	892.4	41.1	37.6	76.3	-	Not available	
30-34 ชั่วโมง	997.6	19.9	20.7	6.8	1.8	57.8	677.9	63.6	42.2	107.0	-	30-34 hours	
มี	35.4	0.6	-	0.5	0.9	-	23.8	1.5	1.7	6.4	-	Available	
ไม่มี	962.2	19.2	20.7	6.3	1.8	56.9	654.1	62.1	40.5	100.6	-	Not available	
35-39 ชั่วโมง	2,287.0	161.0	237.1	135.9	84.6	255.7	960.6	151.0	111.5	148.1	1.4	35-39 hours	
มี	24.2	1.4	1.3	-	0.0	-	12.9	6.5	-	2.1	-	Available	
ไม่มี	2,222.8	159.7	235.8	135.9	84.5	255.7	947.7	144.6	111.5	146.0	1.4	Not available	
40-49 ชั่วโมง	11,063.5	570.5	481.0	572.3	283.8	1,529.5	2,607.0	2,189.2	1,474.9	1,315.4	40.0	40-49 hours	
มี	65.2	0.2	0.2	0.4	-	6.4	34.6	11.4	2.9	9.1	-	Available	
ไม่มี	10,998.4	570.4	480.8	571.8	283.8	1,523.1	2,572.4	2,177.7	1,472.0	1,306.3	40.0	Not available	
50 ชั่วโมงขึ้นไป	4,448.8	160.2	42.2	103.4	55.6	1,154.2	1,184.6	585.3	828.5	334.4	0.5	50 hours and over	
มี	13.2	-	-	-	-	1.2	8.4	2.0	0.9	0.7	-	Available	
ไม่มี	4,435.6	160.2	42.2	103.4	55.6	1,152.9	1,176.1	583.3	827.7	333.7	0.5	Not available	
หญิง	17,115.3	476.6	1,272.4	908.8	1,108.3	4,376.8	4,894.6	1,053.9	1,074.5	1,914.0	35.5		
มี	169.0	0.1	1.6	0.3	2.1	14.4	103.0	9.4	2.6	35.6	-	Available	
ไม่มี	16,946.3	476.5	1,270.9	908.6	1,106.2	4,362.4	4,791.6	1,044.5	1,071.9	1,878.4	35.5	Not available	
มีงานประจำแต่ไม่ได้ทำงาน	75.6	1.4	1.1	2.4	3.0	21.4	26.1	5.4	2.3	12.6	-	With job not work	
มี	6.3	-	-	-	-	0.6	3.1	0.1	0.7	1.9	-	Available	
ไม่มี	69.3	1.4	1.1	2.4	3.0	20.8	23.0	5.3	1.6	10.7	-	Not available	
1-9 ชั่วโมง	79.1	1.6	1.3	1.0	0.5	5.1	59.6	1.2	-	8.8	-	1-9 hours	
มี	9.5	-	-	-	0.0	0.7	6.7	0.2	-	2.0	-	Available	
ไม่มี	69.6	1.6	1.3	1.0	0.5	4.4	53.0	1.0	-	6.8	-	Not available	
10-19 ชั่วโมง	368.3	1.0	3.9	2.7	0.4	34.5	274.8	7.9	1.5	41.8	-	10-19 hours	
มี	18.0	-	0.7	-	-	1.3	8.7	1.8	-	5.5	-	Available	
ไม่มี	350.3	1.0	3.2	2.7	0.4	33.1	266.1	6.1	1.5	36.3	-	Not available	
20-29 ชั่วโมง	1,098.2	5.6	20.1	8.6	5.0	99.9	840.9	42.0	1.8	74.4	-	20-29 hours	
มี	42.5	-	0.8	-	0.1	1.8	26.2	1.3	0.4	12.0	-	Available	
ไม่มี	1,055.7	5.6	19.3	8.6	4.9	98.1	814.6	40.8	1.4	62.5	-	Not available	
30-34 ชั่วโมง	878.6	4.9	10.5	10.0	7.4	124.6	582.1	50.5	6.8	81.9	-	30-34 hours	
มี	31.7	-	-	-	-	3.5	19.5	1.7	0.1	6.9	-	Available	
ไม่มี	846.9	4.9	10.5	10.0	7.4	121.1	562.6	48.8	6.8	75.0	-	Not available	
35-39 ชั่วโมง	2,231.2	58.7	511.6	133.4	229.1	308.6	753.4	93.9	15.6	125.4	1.5	35-39 hours	
มี	16.8	-	0.1	0.1	0.1	2.2	11.2	0.9	-	2.3	-	Available	
ไม่มี	2,214.4	58.7	511.6	133.3	229.0	306.4	742.2	93.1	15.6	123.1	1.5	Not available	
40-49 ชั่วโมง	8,849.5	336.9	643.9	685.7	793.0	2,136.1	1,765.2	612.3	612.6	1,231.9	32.0	40-49 hours	
มี	38.7	0.1	-	0.2	1.8	3.9	23.5	3.1	1.4	4.7	-	Available	
ไม่มี	8,810.9	336.8	643.9	685.6	791.2	2,132.2	1,741.7	609.2	611.2	1,227.3	32.0	Not available	
50 ชั่วโมงขึ้นไป	3,534.7	66.5	80.1	65.1	69.9	1,646.7	592.7	240.8	433.8	337.1	2.0	50 hours and over	
มี	5.5	-	-	-	0.5	0.5	4.2	0.4	-	0.4	-	Available	
ไม่มี	3,529.2	66.5	80.1	65.1	69.9	1,646.2	588.5	240.4	433.8	336.7	2.0	Not available	

ตารางที่ 9 จำนวนผู้จ้างทำ จำนวนชั่วโมงทำงานต่อสัปดาห์ การมีเวลาเหลือพอและต้องการทำงานเพิ่มขึ้น เพศ และเขตการปกครอง จังหวัดอาณาจักร (ต่อ)

TABLE 9 EMPLOYED PERSONS BY OCCUPATION, HOURS WORKED PER WEEK, AVAILABILITY FOR ADDITIONAL WORK, SEX AND AREA, WHOLE KINGDOM (Contd.)

หน่วยเป็นพัน : In Thousands

จำนวนชั่วโมงทำงาน เพศ และ การมีเวลาเหลือพอ และต้องการทำงานเพิ่มขึ้น	ในเขตเทศบาล MUNICIPAL AREA													TOTAL (MALE)
	รวม	ผู้บัญญัติกฎหมาย & Managers	ผู้จัดการ	ผู้ประกอบการวิชาชีพ ต่างต่างๆ	เจ้าหน้าที่เทคนิค และผู้ประกอบ วิชาชีพ	เสมียน	พนักงานบริการ ผู้จำหน่ายสินค้า Service Workers	ด้านการเกษตร ป่าไม้และประมง Agricultural & Fishery	ช่างฝีมือและผู้ปฏิบัติ งานที่เกี่ยวข้อง Craft & associat	ผู้ควบคุมเครื่องจักร งานด้านการประกอบ Plant & Machine controls	ผู้ประกอบการอาชีพ งานพื้นฐาน Elementary occupations	คนงานซึ่งมี ได้จำแนกไว้ ในหมวดอื่น Not classifiable	HOURS WORKED, SEX AND AVAILABILITY FOR ADDITIONAL WORK	
ยอดรวม(ชาย)	9,091.7	558.0	566.3	287.7	1,918.4	1,364.1	1,574.8	1,407.5	828.1	35.9				
มี	69.8	1.4	0.7	0.0	7.9	31.5	11.2	2.2	12.4	-		Available		
ไม่มี	9,021.9	556.6	565.6	287.7	1,910.5	1,332.5	1,563.6	1,405.3	815.6	35.9		Not available		
มีงานประจำแต่ไม่ได้ทำงาน	25.1	1.4	0.4	0.1	4.1	6.4	5.7	3.0	3.6	-		With job not work		
มี	3.7	-	0.2	-	-	0.7	0.7	0.1	1.5	-		Available		
ไม่มี	21.4	1.4	0.2	0.1	4.1	5.6	5.0	2.8	2.1	-		Not available		
1-9 ชั่วโมง	12.4	0.6	0.7	-	0.4	6.6	1.1	0.1	2.4	-		1-9 hours		
มี	1.7	-	-	-	-	0.1	0.6	-	0.9	-		Available		
ไม่มี	10.7	0.6	0.7	-	0.4	6.5	0.5	0.1	1.5	-		Not available		
10-19 ชั่วโมง	62.5	0.9	0.9	-	5.5	38.1	4.3	2.4	8.0	-		10-19 hours		
มี	7.2	-	-	-	0.3	2.5	1.9	0.1	1.4	-		Available		
ไม่มี	55.2	0.9	0.9	-	5.2	35.6	2.4	2.3	6.7	-		Not available		
20-29 ชั่วโมง	260.6	6.7	6.2	1.8	31.6	156.2	14.7	8.5	24.3	-		20-29 hours		
มี	21.4	0.2	0.5	-	2.6	11.1	0.7	1.2	4.4	-		Available		
ไม่มี	239.2	6.5	5.8	1.8	29.0	145.1	14.0	7.4	19.9	-		Not available		
30-34 ชั่วโมง	258.9	9.7	5.1	1.5	26.4	130.1	26.9	15.0	28.8	-		30-34 hours		
มี	10.2	0.6	-	-	0.4	6.3	0.7	0.3	1.9	-		Available		
ไม่มี	248.7	9.1	5.1	1.5	26.0	123.8	26.2	14.7	26.9	-		Not available		
35-39 ชั่วโมง	832.6	62.5	81.8	51.2	131.0	201.4	61.0	64.1	52.6	0.8		35-39 hours		
มี	5.9	0.5	-	0.0	-	4.4	0.5	-	0.4	-		Available		
ไม่มี	826.7	62.0	81.8	51.2	131.0	197.0	60.5	64.1	52.2	0.8		Not available		
40-49 ชั่วโมง	5,564.6	389.5	408.8	199.9	996.9	581.4	1,179.8	833.9	570.0	35.2		40-49 hours		
มี	17.0	-	-	-	4.4	5.4	5.1	0.4	1.6	-		Available		
ไม่มี	5,547.6	389.5	408.8	199.9	992.5	576.0	1,174.7	833.5	568.4	35.2		Not available		
50 ชั่วโมงขึ้นไป	2,075.0	86.7	62.4	33.2	722.5	243.9	281.3	480.7	138.5	-		50 hours and over		
มี	2.8	-	-	-	0.2	1.1	0.9	0.2	0.4	-		Available		
ไม่มี	2,072.2	86.7	62.4	33.2	722.3	242.8	280.4	480.5	138.1	-		Not available		

ตารางที่ 9 จำนวนผู้มีงานทำ จำแนกตามอาชีพ จำนวนชั่วโมงทำงานต่อสัปดาห์ การมีเวลาเหลือพอและต้องการทำงานเพิ่มขึ้น เพศ และเขตการปกครอง ทั้งราชอาณาจักร (ต่อ)
TABLE 9 EMPLOYED PERSONS BY OCCUPATION, HOURS WORKED PER WEEK, AVAILABILITY FOR ADDITIONAL WORK, SEX AND AREA, WHOLE KINGDOM (Contd.)

ไตรมาสที่ 3/2560 : Quarter 3/2017

ในเขตเทศบาล MUNICIPAL AREA

หน่วยเป็นพัน : in Thousands

จำนวนชั่วโมงทำงาน เพศ และ การมีเวลาเหลือพอ และต้องการทำงานเพิ่มขึ้น	รวม	อาชีพ Occupation										ผู้ประกอบอาชีพ งานพื้นฐาน Elementary occupations	คนงานซึ่งมี ได้งานนอก ในหมวดอื่น Not classifiable	HOURS WORKED, SEX AND AVAILABILITY FOR ADDITIONAL WORK
		ผู้บัญญัติกฎหมาย & Managers	ผู้จัดการ	ผู้ประกอบวิชาชีพ ด้านต่างๆ	เจ้าหน้าที่เทคนิค และช่างประกอบ วิชาชีพ	เสมียน	พนักงานบริการ ผู้จำหน่ายสินค้า Service Workers	ด้านการเกษตร ป่าไม้และประมง Agricultural & Fishery	ช่างฝีมือและผู้ปฏิบัติ งานที่เกี่ยวข้อง Craft & associat	ผู้ควบคุมเครื่องจักร งานด้านการประกอบ Plant & Machine controls	ผู้ประกอบอาชีพ งานพื้นฐาน			
ยอดรวม(หญิง)	7,907.7	343.9	792.5	635.8	694.9	2,525.3	916.9	471.7	576.2	917.9	32.8	TOTAL(FEMALE)		
มี	40.9	0.1	1.2	0.3	0.7	5.5	21.8	3.0	0.8	7.5	-	Available		
ไม่มี	7,866.8	343.8	791.3	635.6	694.2	2,519.8	895.0	468.7	575.4	910.4	32.8	Not available		
มีงานประจำงานเต็มที่ไม่ได้ทำงาน	19.7	0.2	0.6	0.2	0.6	10.1	3.4	1.7	1.2	1.9	-	With job not work		
มี	1.4	-	-	-	-	-	0.2	0.1	0.7	0.4	-	Available		
ไม่มี	18.3	0.2	0.6	0.2	0.6	10.1	3.2	1.6	0.5	1.6	-	Not available		
1-9 ชั่วโมง	14.1	0.5	0.7	-	0.1	1.1	7.6	1.0	-	3.2	-	1-9 hours		
มี	0.8	-	-	-	0.0	-	0.2	0.2	-	0.4	-	Available		
ไม่มี	13.3	0.5	0.7	-	0.1	1.1	7.4	0.8	-	2.8	-	Not available		
10-19 ชั่วโมง	6.60	0.8	2.6	2.4	0.4	12.4	37.4	2.6	0.2	7.3	-	10-19 hours		
มี	4.6	-	0.7	-	-	0.7	1.7	0.3	-	1.2	-	Available		
ไม่มี	61.3	0.8	1.8	2.4	0.4	11.7	35.7	2.2	0.2	6.2	-	Not available		
20-29 ชั่วโมง	246.8	2.5	10.7	3.7	2.1	47.7	143.5	12.8	0.7	23.1	-	20-29 hours		
มี	9.6	-	0.4	-	0.1	0.1	6.7	0.2	-	2.1	-	Available		
ไม่มี	237.2	2.5	10.3	3.7	2.0	47.6	136.8	12.6	0.7	21.0	-	Not available		
30-34 ชั่วโมง	227.9	3.3	6.2	6.1	4.3	52.3	110.8	18.7	2.3	23.9	-	30-34 hours		
มี	8.4	-	-	-	-	1.3	5.7	0.2	0.1	1.1	-	Available		
ไม่มี	219.5	3.3	6.2	6.1	4.3	51.0	105.1	18.5	2.2	22.8	-	Not available		
35-39 ชั่วโมง	899.2	32.8	275.4	84.4	125.6	148.4	141.7	30.5	8.9	50.5	0.9	35-39 hours		
มี	4.5	-	0.1	0.1	0.1	1.2	2.2	0.4	-	0.5	-	Available		
ไม่มี	894.6	32.8	275.4	84.4	125.5	147.3	139.5	30.1	8.9	50.0	0.9	Not available		
40-49 ชั่วโมง	4,732.7	265.7	446.3	501.2	525.4	1,337.2	354.2	297.9	334.3	640.7	29.9	40-49 hours		
มี	8.9	0.1	-	0.2	0.5	1.8	3.8	1.3	-	1.4	-	Available		
ไม่มี	4,723.8	265.6	446.3	501.0	524.9	1,335.4	350.4	296.7	334.3	639.3	29.9	Not available		
50 ชั่วโมงขึ้นไป	1,701.4	38.3	50.0	37.9	36.4	916.1	118.3	106.6	228.5	167.3	2.0	50 hours and over		
มี	2.6	-	-	-	-	0.4	1.3	0.4	-	0.4	-	Available		
ไม่มี	1,698.8	38.3	50.0	37.9	36.4	915.7	117.0	106.2	228.5	166.8	2.0	Not available		

ตารางที่ 9 จำนวนผู้มีงานทำ จำแนกตามอาชีพ จำนวนชั่วโมงทำงานต่อสัปดาห์ การมีเวลาเหลือพอและต้องการทำงานเพิ่มขึ้น เพศ และเขตการปกครอง ทั้งราชอาณาจักร (ต่อ)

TABLE 9 EMPLOYED PERSONS BY OCCUPATION, HOURS WORKED PER WEEK, AVAILABILITY FOR ADDITIONAL WORK, SEX AND AREA, WHOLE KINGDOM (Contd.)

หน่วยเป็นพัน : in Thousands

จำนวนชั่วโมงทำงาน เพศ และ การมีเวลาเหลือพอ และต้องการทำงานเพิ่มขึ้น	อาชีพ Occupation											รวม Total	คนงานซึ่งมี ได้จำแนกไว้ ในหมวดอื่น Not classifiable	HOURS WORKED, SEX AND AVAILABILITY FOR ADDITIONAL WORK
	ผู้บัญญัติกฎหมาย & Managers	ผู้ประกอบวิชาชีพ ต่าง ๆ Profes- sional	เจ้าหน้าที่เทคนิค และผู้ประกอบ วิชาชีพ Technicians	เสมียน Clerks	ผู้จำหน่ายสินค้า Service Workers	ด้านการเกษตร ป่าไม้และประมง Agricultural & Fishery	ช่างฝีมือและผู้ปฏิบัติ งานที่เกี่ยวข้อง Craft & associat	ผู้ควบคุมเครื่องจักร งานด้านการประกอบ Plant & Machine controlors	ผู้ประกอบอาชีพ งานพื้นฐาน Elementary occupations	คนงานซึ่งมี ได้จำแนกไว้ ในหมวดอื่น Not classifiable	รวม Total			
ยอดรวม(ชาย)	374.1	256.7	266.0	145.4	1,164.0	5,401.5	1,489.3	1,108.2	1,228.8	6.0	11,440.0	6.0	TOTAL (MALE)	
มี	1.0	3.1	2.1	0.8	4.6	129.6	21.0	6.8	27.3	-	196.2	-	Available	
ไม่มี	373.1	253.6	263.9	144.6	1,159.4	5,272.0	1,468.3	1,101.5	1,201.5	6.0	11,243.8	6.0	Not available	
มีงานประจำแต่ไม่ได้ทำงาน	2.8	1.0	0.5	-	3.5	45.9	10.6	4.3	8.4	-	76.9	-	With job not work	
มี	-	0.3	-	-	-	4.6	3.6	1.6	0.8	-	10.8	-	Available	
ไม่มี	2.8	0.7	0.5	-	3.5	41.3	6.9	2.7	7.6	-	66.1	-	Not available	
1-9 ชั่วโมง	0.4	1.2	0.7	-	1.5	41.3	1.0	0.6	6.4	-	53.1	-	1-9 hours	
มี	-	1.2	0.7	-	-	4.6	0.5	-	1.0	-	8.0	-	Available	
ไม่มี	0.4	-	-	-	1.5	36.8	0.4	0.6	5.4	-	45.1	-	Not available	
10-19 ชั่วโมง	0.6	2.9	1.4	0.4	11.1	249.9	8.6	9.4	35.2	-	319.6	-	10-19 hours	
มี	-	0.2	-	-	-	14.0	0.8	0.5	4.2	-	19.6	-	Available	
ไม่มี	0.6	2.8	1.4	0.4	11.1	236.0	7.9	8.9	31.1	-	300.1	-	Not available	
20-29 ชั่วโมง	7.1	7.6	3.0	5.1	27.5	791.1	29.0	30.3	63.8	-	964.6	-	20-29 hours	
มี	-	-	0.6	0.8	1.0	43.9	2.0	0.1	7.4	-	55.7	-	Available	
ไม่มี	7.1	7.6	2.5	4.4	26.5	747.2	27.1	30.2	56.4	-	908.9	-	Not available	
30-34 ชั่วโมง	10.1	5.1	1.7	0.3	31.4	547.8	36.7	27.2	78.2	-	738.7	-	30-34 hours	
มี	-	-	0.5	-	0.5	17.6	0.8	1.4	4.5	-	25.2	-	Available	
ไม่มี	10.1	5.1	1.3	0.3	30.9	530.3	35.9	25.8	73.7	-	713.5	-	Not available	
35-39 ชั่วโมง	98.5	110.8	54.2	33.4	124.7	759.2	90.1	47.4	95.5	0.7	1,414.4	0.7	35-39 hours	
มี	0.8	1.3	-	-	-	8.5	6.0	-	1.7	-	18.3	-	Available	
ไม่มี	97.7	109.4	54.2	33.4	124.7	750.7	84.1	47.4	93.8	0.7	1,396.1	0.7	Not available	
40-49 ชั่วโมง	181.1	111.6	163.5	83.9	532.6	2,025.6	1,009.4	641.0	745.4	4.8	5,498.9	4.8	40-49 hours	
มี	0.2	0.1	0.4	-	2.0	29.2	6.4	2.5	7.5	-	48.2	-	Available	
ไม่มี	180.9	111.5	163.1	83.9	530.6	1,996.4	1,003.1	638.6	737.9	4.8	5,450.7	4.8	Not available	
50 ชั่วโมงขึ้นไป	73.5	16.4	41.0	22.4	431.7	940.7	304.0	347.9	196.0	0.5	2,373.9	0.5	50 hours and over	
มี	-	-	-	-	1.0	7.4	1.1	0.7	0.3	-	10.5	-	Available	
ไม่มี	73.5	16.4	41.0	22.4	430.7	933.3	302.9	347.2	195.6	0.5	2,363.4	0.5	Not available	

ตารางที่ 9 จำนวนผู้มีงานทำ จำแนกตามอาชีพ จำนวนชั่วโมงทำงานต่อสัปดาห์ การมีเวลาเหลือพอและต้องการทำงานเพิ่มขึ้น เพศ และเขตการปกครอง ราชอาณาจักร (ต่อ)

TABLE 9 EMPLOYED PERSONS BY OCCUPATION, HOURS WORKED PER WEEK, AVAILABILITY FOR ADDITIONAL WORK, SEX AND AREA, WHOLE KINGDOM (Contd.)

หน่วยเป็นพัน : in Thousands

จำนวนชั่วโมงทำงาน เพศ และ การมีเวลาเหลือพอ และต้องการทำงานเพิ่มขึ้น	นอกเขตเทศบาล NON-MUNICIPAL AREA											รวม	HOURS WORKED, SEX AND AVAILABILITY FOR ADDITIONAL WORK
	อาชีพ Occupation					อื่น ๆ							
	ผู้จัดการ Legislators & Managers	ผู้ประกอบวิชาชีพ ต่างต่างๆ Professional	เจ้าหน้าที่เทคนิค และผู้ประกอบ วิชาชีพ Technicians	เสมียน Clerks	พนักงานบริการ ผู้จำหน่ายสินค้า Service Workers	ผู้ประกอบอาชีพ ด้านเกษตรกรรม ปศุสัตว์และประมง Agricultural & Fishery	ช่างฝีมือและผู้ปฏิบัติ งานที่เกี่ยวข้อง Craft & associat	ผู้ควบคุมเครื่องจักร งานด้านการประกอบ Plant & Machine controlors	ผู้ประกอบอาชีพ งานพื้นฐาน Elementary occupations	คนงานซึ่งมี ได้จำแนกไว้ ในหมวดอื่น Not classifiable	TOTAL(FEMALE)		
ยอดรวม(หญิง)	132.7	480.0	273.0	413.4	1,851.5	3,977.7	582.2	498.3	996.1	2.7	2.7		
มี	-	0.4	-	1.4	8.9	81.1	6.4	1.8	28.2	-	Available		
ไม่มี	132.7	479.6	273.0	412.0	1,842.6	3,896.6	575.8	496.5	968.0	2.7	Not available		
มีงานประจำแต่ไม่ได้ทำงาน	1.2	0.5	2.3	2.5	11.3	22.7	3.7	1.2	10.7	-	With job not work		
มี	-	-	-	-	0.6	28	-	-	1.5	-	Available		
ไม่มี	1.2	0.5	2.3	2.5	10.7	19.8	3.7	1.2	9.1	-	Not available		
1-9 ชั่วโมง	1.1	0.6	1.0	0.4	4.0	52.0	0.2	-	5.7	-	1-9 hours		
มี	-	-	-	-	0.7	6.4	-	-	1.6	-	Available		
ไม่มี	1.1	0.6	1.0	0.4	3.3	45.6	0.2	-	4.0	-	Not available		
10-19 ชั่วโมง	0.2	1.3	0.4	-	22.0	237.4	5.3	1.3	34.5	-	10-19 hours		
มี	-	-	-	-	0.6	7.0	1.4	-	4.4	-	Available		
ไม่มี	0.2	1.3	0.4	-	21.4	230.4	3.9	1.3	30.1	-	Not available		
20-29 ชั่วโมง	3.1	9.4	4.9	2.9	52.1	697.4	29.2	1.1	51.3	-	20-29 hours		
มี	-	0.4	-	-	1.7	19.5	1.1	0.4	9.8	-	Available		
ไม่มี	3.1	9.0	4.9	2.9	50.5	677.9	28.2	0.7	41.5	-	Not available		
30-34 ชั่วโมง	1.7	4.3	3.8	3.0	72.3	471.3	31.8	4.5	58.0	-	30-34 hours		
มี	-	-	-	-	2.1	13.8	1.5	-	5.8	-	Available		
ไม่มี	1.7	4.3	3.8	3.0	70.1	457.4	30.3	4.5	52.2	-	Not available		
35-39 ชั่วโมง	25.9	236.2	48.9	103.5	160.2	611.7	63.4	6.7	74.9	0.6	35-39 hours		
มี	-	-	-	-	1.0	9.0	0.5	-	1.7	-	Available		
ไม่มี	25.9	236.2	48.9	103.5	159.2	602.7	62.9	6.7	73.2	0.6	Not available		
40-49 ชั่วโมง	71.2	197.6	184.6	267.6	799.0	1,410.9	314.3	278.3	591.2	2.1	40-49 hours		
มี	-	-	-	1.4	2.1	19.7	1.9	1.4	3.3	-	Available		
ไม่มี	71.2	197.6	184.6	266.2	796.9	1,391.3	312.5	276.9	587.9	2.1	Not available		
50 ชั่วโมงขึ้นไป	28.3	30.1	27.2	33.5	730.7	474.4	134.2	205.3	169.9	-	50 hours and over		
มี	-	-	-	-	0.1	28	-	-	-	-	Available		
ไม่มี	28.3	30.1	27.2	33.5	730.5	471.5	134.2	205.3	169.9	-	Not available		

ตารางที่ 10 จำนวนผู้จ้างทำ จำนวนชั่วโมงทำงานต่อสัปดาห์ การมีเวลาเหลือและต้องการทำงานเพิ่มขึ้น ทั้งราชอาณาจักร
TABLE 10 EMPLOYED PERSONS BY INDUSTRY, HOURS WORKED PER WEEK, AVAILABILITY FOR ADDITIONAL WORK, WHOLE KINGDOM

หน่วยเป็นพัน : in Thousands

ไตรมาสที่ 3/2560 : Quarter 3/2017

จำนวนชั่วโมงทำงาน และ การมีเวลาเหลือ และต้องการทำงานเพิ่มขึ้น	รวม	อุตสาหกรรม Industry											ข้อมูลข่าวสาร และ การสื่อสาร Information and communication	กิจกรรมการเงินและ การประกันภัย Financial intermediation	HOURS WORKED, AND AVAILABILITY FOR ADDITIONAL WORK
		เกษตรกรรม การทำเหมืองแร่ และการประมง Agriculture, Mining and fishing	การผลิตไฟฟ้า ก๊าซ ไนโตรเจนรับ และระบบปรับอากาศ Electricity	การจัดการน้ำ บำบัดน้ำเสีย และประปา Water supply and sewerage, waste	การก่อสร้าง Construction	การขายปลีก การซ่อมยานยนต์ และ whole sale&retail	การขนส่ง สถานที่เก็บสินค้า และ การขนส่ง Transportation and storage	ที่พักแรมและ บริการด้านอาหาร Accommodation and food service	การค้าขายส่ง การขายปลีก การซ่อมยานยนต์ และ whole sale&retail	การขนส่ง สถานที่เก็บสินค้า และ การขนส่ง Transportation and storage	ที่พักแรมและ บริการด้านอาหาร Accommodation and food service	ข้อมูลข่าวสาร และ การสื่อสาร Information and communication			
ยอดรวม	37,646.9	12,556.2	65.4	5,990.4	129.8	109.3	2,019.4	6,182.4	1,168.3	2,716.7	195.8	540.9	TOTAL		
มี	435.0	309.9	0.4	21.9	1.0	3.6	32.3	19.8	2.1	15.7	-	0.8	Available		
ไม่มี	37,211.9	12,246.3	65.0	5,968.5	128.8	105.6	1,987.1	6,162.6	1,166.3	2,701.1	195.8	540.1	Not available		
มีงานประจำแต่ไม่ได้ทำงาน	177.6	83.8	0.3	14.6	0.2	0.7	23.9	16.9	2.4	16.9	0.8	1.0	With job not work		
มี	20.9	9.4	-	1.8	-	-	5.5	1.3	0.8	0.2	-	-	Available		
ไม่มี	156.7	74.4	0.3	12.8	0.2	0.7	18.4	15.6	1.6	16.7	0.8	1.0	Not available		
1-9 ชั่วโมง	144.6	122.9	-	3.8	-	-	1.2	4.8	0.1	2.0	-	0.7	1-9 hours		
มี	19.2	14.4	-	0.4	-	-	0.9	0.7	0.0	-	-	-	Available		
ไม่มี	125.4	108.5	-	3.3	-	-	0.3	4.1	0.1	2.0	-	0.7	Not available		
10-19 ชั่วโมง	750.4	615.1	-	18.5	-	1.3	12.7	42.0	5.5	16.0	0.9	0.2	10-19 hours		
มี	44.8	32.7	-	2.6	-	0.7	3.3	0.4	0.4	1.9	-	-	Available		
ไม่มี	705.6	582.4	-	15.9	-	0.6	9.4	41.5	5.1	14.1	0.9	0.2	Not available		
20-29 ชั่วโมง	2,323.3	1,880.7	0.8	62.7	3.2	5.7	49.1	102.5	20.2	74.4	1.0	5.6	20-29 hours		
มี	119.5	98.2	-	2.6	-	2.0	3.9	3.0	0.2	2.5	-	-	Available		
ไม่มี	2,203.8	1,782.6	0.8	60.1	3.2	3.8	45.2	99.5	20.0	71.9	1.0	5.6	Not available		
30-34 ชั่วโมง	1,876.2	1,364.0	3.3	89.9	0.2	2.0	63.7	116.9	24.3	88.5	2.9	7.6	30-34 hours		
มี	67.1	52.5	-	1.6	-	-	5.3	2.8	-	3.4	-	-	Available		
ไม่มี	1,809.2	1,311.5	3.3	88.3	0.2	2.0	58.5	114.2	24.3	85.1	2.9	7.6	Not available		
35-39 ชั่วโมง	4,478.2	1,781.7	2.6	177.1	61.1	36.8	55.0	257.5	58.7	171.7	12.8	72.3	35-39 hours		
มี	41.0	26.9	-	2.8	-	-	2.4	4.3	-	0.9	-	-	Available		
ไม่มี	4,437.2	1,754.8	2.6	174.3	61.1	36.8	52.7	253.2	58.7	170.9	12.8	72.3	Not available		
40-49 ชั่วโมง	19,913.1	4,829.9	46.6	3,971.3	60.7	53.7	1,476.2	3,647.2	706.1	1,464.9	162.8	429.9	40-49 hours		
มี	103.9	63.2	0.4	9.6	0.6	0.7	10.6	5.5	0.5	6.2	-	0.8	Available		
ไม่มี	19,809.2	4,766.7	46.2	3,961.7	60.1	53.1	1,465.5	3,641.6	705.6	1,458.7	162.8	429.1	Not available		
50 ชั่วโมงขึ้นไป	7,983.5	1,878.1	11.9	1,652.5	4.4	9.0	337.6	1,994.8	351.0	882.3	14.7	23.7	50 hours and over		
มี	18.8	12.7	-	0.4	0.4	0.3	0.4	1.8	0.2	0.6	-	-	Available		
ไม่มี	7,964.8	1,865.4	11.9	1,652.0	4.0	8.7	337.2	1,993.0	350.8	881.7	14.7	23.7	Not available		

ตารางที่ 10 จำนวนผู้จ้างงานที่ จำแนกตามอุตสาหกรรม จำนวนชั่วโมงทำงานต่อสัปดาห์ การมีเวลาเหลือพอและต้องการทำงานเพิ่มขึ้น ทั้งราชอาณาจักร (ต่อ)
TABLE 10 EMPLOYED PERSONS BY INDUSTRY, HOURS WORKED PER WEEK, AVAILABILITY FOR ADDITIONAL WORK, WHOLE KINGDOM(Contd.)

ไตรมาสที่ 3/2560 : Quarter 3/2017

หน่วยเป็นพัน : In Thousands

จำนวนชั่วโมงทำงาน และ การมีเวลาเหลือพอ และต้องการทำงานเพิ่มขึ้น	อุตสาหกรรม (ต่อ) Industry (Contd.)													HOURS WORKED, AND AVAILABILITY FOR ADDITIONAL WORK
	กิจกรรม อสังหาริมทรัพย์	กิจกรรมทางวิชาชีพ วิทยาศาสตร์เทคนิค	การบริหารระดับสูง และป้องกันประเทศ	การบริหารราชการ ปกป้องกันประเทศ	การศึกษา	กิจกรรมด้านสุขภาพ งานสังคมสงเคราะห์	ศิลปะ ความบันเทิง และบันเทิงการ	บริการด้านอื่นๆ	งานในครัวเรือน ส่วนบุคคล	กิจกรรมของ อสังการ	ไม่ทราบ	อุตสาหกรรมของ อสังการ	Unknown	
	Real estate activities	Professional/technical activities	Administrative support service activities	Public administration/defence	Education	Health and social work	Art, entertainment	Other service	Activities of household	Extra-territorial		Extra-territorial		
ยอดรวม	201.9	352.5	585.4	1,566.8	1,145.7	689.9	260.6	832.6	218.7	3.6	114.7	3.6	TOTAL	
มี	0.5	0.4	1.3	2.4	4.4	1.2	5.9	9.7	2.0	-	-	-	Available	
ไม่มี	201.4	352.1	584.1	1,564.4	1,141.4	688.7	254.8	822.9	216.7	3.6	114.7	3.6	Not available	
มีงานประจำแต่ไม่ได้ทำงาน	1.6	1.0	0.9	1.8	1.2	1.8	4.1	3.6	0.2	-	-	-	With job not work	
มี	-	0.4	0.1	-	-	-	1.1	0.4	0.0	-	-	-	Available	
ไม่มี	1.6	0.6	0.9	1.8	1.2	1.8	3.1	3.2	0.2	-	-	-	Not available	
1-9 ชั่วโมง	1.0	0.8	1.0	0.1	0.7	1.6	1.2	2.1	0.7	-	-	-	1-9 hours	
มี	-	-	0.1	-	-	-	1.2	1.3	0.1	-	-	-	Available	
ไม่มี	1.0	0.8	0.9	0.1	0.7	1.6	-	0.7	0.6	-	-	-	Not available	
10-19 ชั่วโมง	4.6	0.3	0.8	3.0	8.4	0.2	5.6	6.6	8.7	-	-	-	10-19 hours	
มี	-	-	-	0.4	0.9	-	0.2	0.4	1.0	-	-	-	Available	
ไม่มี	4.6	0.3	0.8	2.7	7.5	0.2	5.4	6.2	7.8	-	-	-	Not available	
20-29 ชั่วโมง	7.8	3.5	4.6	22.5	23.2	4.7	17.8	25.3	8.0	-	-	-	20-29 hours	
มี	-	-	0.2	-	1.2	-	2.6	3.0	0.2	-	-	-	Available	
ไม่มี	7.8	3.5	4.4	22.5	22.0	4.7	15.3	22.3	7.8	-	-	-	Not available	
30-34 ชั่วโมง	7.8	8.4	4.3	12.7	16.4	5.0	13.3	34.3	10.6	-	-	-	30-34 hours	
มี	-	-	-	0.2	-	-	0.5	0.9	-	-	-	-	Available	
ไม่มี	7.8	8.4	4.3	12.6	16.4	5.0	12.8	33.4	10.6	-	-	-	Not available	
35-39 ชั่วโมง	7.4	37.0	10.5	861.1	569.6	222.9	22.7	45.7	10.2	0.0	3.8	0.0	35-39 hours	
มี	-	-	0.1	1.0	1.5	-	-	1.0	0.3	-	-	-	Available	
ไม่มี	7.4	37.0	10.4	860.1	568.2	222.9	22.7	44.7	9.9	0.0	3.8	0.0	Not available	
40-49 ชั่วโมง	146.9	271.6	370.3	563.6	490.5	354.3	144.2	487.5	122.6	3.5	108.9	3.5	40-49 hours	
มี	0.5	-	0.8	0.3	0.8	1.0	0.3	1.6	0.4	-	-	-	Available	
ไม่มี	146.5	271.6	369.5	563.3	489.7	353.2	143.9	485.9	122.2	3.5	108.9	3.5	Not available	
50 ชั่วโมงขึ้นไป	24.8	29.8	193.0	102.0	35.7	99.5	51.7	227.5	57.7	0.2	2.0	0.2	50 hours and over	
มี	-	-	-	0.5	-	0.2	-	1.0	0.2	-	-	-	Available	
ไม่มี	24.8	29.8	193.0	101.5	35.7	99.3	51.7	226.5	57.6	0.2	2.0	0.2	Not available	

ตารางที่ 10 จำนวนผู้จ้างงาน จำนวนตามอุตสาหกรรม จำนวนชั่วโมงทำงานต่อสัปดาห์ การมีเวลาเหลือและต้องการทำงานเพิ่มขึ้น และเพศ ทั้งราชอาณาจักร
TABLE 10 EMPLOYED PERSONS BY INDUSTRY, HOURS WORKED PER WEEK, AVAILABILITY FOR ADDITIONAL WORK AND SEX, WHOLE KINGDOM

จำนวนชั่วโมงทำงาน เพศ และ การมีเวลาเหลือ และต้องการทำงานเพิ่มขึ้น	รวม	อุตสาหกรรม Industry										ข้อมูลข่าวสาร และการสื่อสาร Information and communication	ที่พักและ บริการด้านอาหาร Accommodation and food service	การขนส่ง สถานที่ที่สินค้า Transportation and storage	การขายปลีก การซ่อมแซม whole sale/retail	การก่อสร้าง Construction	การจ่ายน้ำ บำบัดเสีย และประปา Water supply sewerage, waste	ไฟฟ้า ก๊าซ ไอน้ำระบบปรับอากาศ Electricity	การผลิต Manufacturing	การทำเหมืองแร่ และเหมืองหิน Mining	เกษตรกรรม และป่าไม้ Agriculture	Total	กิจกรรมการเงินและ การประกันภัย Financial intermediation	HOURS WORKED, SEX AND AVAILABILITY FOR ADDITIONAL WORK
		การก่อสร้าง Construction	การขายปลีก การซ่อมแซม whole sale/retail	การขนส่ง สถานที่ที่สินค้า Transportation and storage	ที่พักและ บริการด้านอาหาร Accommodation and food service	ข้อมูลข่าวสาร และการสื่อสาร Information and communication	กิจกรรมการเงินและ การประกันภัย Financial intermediation																	
ชาย	20,531.6	7,316.9	3,087.8	97.2	66.4	1,714.6	3,114.6	961.6	961.9	118.7	233.2	233.2	MALE											
มี	266.0	111.1	184.4	1.0	2.0	27.6	13.5	7.3	7.3	-	0.7	0.7	Available											
ไม่มี	20,265.7	7,132.5	3,076.7	96.2	65.2	1,687.3	3,101.1	954.7	954.7	118.7	232.5	232.5	Not available											
มีงานประจำไม่ได้ทำงาน	102.0	54.0	3.7	0.2	2.4	21.0	5.7	4.2	4.2	-	0.2	0.2	With job not work											
มี	14.5	6.1	0.6	0.2	0.8	4.5	0.6	0.8	0.8	-	-	-	Available											
ไม่มี	87.5	48.0	3.1	0.2	1.6	16.5	5.1	1.6	1.6	-	0.2	0.2	Not available											
1-9 ชั่วโมง	65.5	55.2	1.9	-	-	1.2	1.3	0.1	0.1	-	0.7	0.7	1-9 hours											
มี	9.7	5.9	0.2	-	-	0.9	-	-	-	-	-	-	Available											
ไม่มี	55.8	49.3	1.7	-	-	0.3	1.3	0.1	0.1	-	0.7	0.7	Not available											
10-19 ชั่วโมง	382.1	318.6	-	-	0.6	11.6	18.8	5.0	3.7	0.9	-	-	10-19 hours											
มี	26.8	19.9	-	-	-	3.2	0.3	0.4	1.3	-	-	-	Available											
ไม่มี	355.3	298.8	6.5	-	0.6	8.5	18.6	4.6	2.4	0.9	-	-	Not available											
20-29 ชั่วโมง	1,225.2	1,005.5	0.3	3.0	1.9	41.6	47.6	16.5	20.0	0.4	3.1	3.1	20-29 hours											
มี	77.1	63.7	-	-	0.8	3.4	2.1	1.2	1.2	-	-	-	Available											
ไม่มี	1,148.1	941.7	0.3	3.0	1.1	38.2	45.4	16.3	18.8	0.4	3.1	3.1	Not available											
30-34 ชั่วโมง	997.6	743.4	2.5	0.1	1.2	53.8	52.8	22.0	24.5	1.9	3.3	3.3	30-34 hours											
มี	35.4	27.7	-	-	-	4.2	1.7	0.5	0.5	-	-	-	Available											
ไม่มี	962.2	715.7	2.5	0.1	1.2	49.6	51.1	22.0	24.0	1.9	3.3	3.3	Not available											
35-39 ชั่วโมง	2,247.0	1,000.5	2.3	46.5	24.9	49.4	116.7	43.8	53.5	6.2	30.1	30.1	35-39 hours											
มี	14.5	2.0	-	-	-	2.1	3.3	-	-	-	-	-	Available											
ไม่มี	2,222.8	986.0	2.3	46.5	24.9	47.3	113.4	43.8	53.5	6.2	30.1	30.1	Not available											
40-49 ชั่วโมง	11,063.5	2,885.6	38.7	43.4	31.7	1,250.5	1,967.5	550.2	538.9	96.5	184.2	184.2	40-49 hours											
มี	65.2	38.0	0.4	0.6	0.1	8.8	4.0	0.5	3.8	-	0.7	0.7	Available											
ไม่มี	10,998.4	2,847.7	38.3	42.8	31.7	1,241.7	1,963.6	549.8	535.2	96.5	183.5	183.5	Not available											
50 ชั่วโมงขึ้นไป	4,488.8	1,254.0	11.4	4.1	6.1	285.8	316.2	90.3	31.6	12.8	11.7	11.7	50 hours and over											
มี	13.2	8.6	-	0.4	0.3	0.4	1.6	0.2	0.2	-	-	-	Available											
ไม่มี	4,435.6	1,245.4	11.4	3.7	5.8	285.4	314.6	89.9	31.4	12.8	11.7	11.7	Not available											
หญิง	17,115.3	5,239.3	10.0	32.5	42.9	304.5	3,067.8	206.8	1,754.8	77.1	307.7	307.7	FEMALE											
มี	169.0	125.5	-	-	2.4	4.7	6.3	0.0	8.4	-	0.1	0.1	Available											
ไม่มี	16,946.3	5,113.9	10.0	32.5	40.5	299.8	3,061.5	206.7	1,746.4	77.1	307.6	307.6	Not available											
มีงานประจำไม่ได้ทำงาน	75.6	29.8	-	-	0.7	2.9	11.1	-	12.7	0.8	0.8	0.8	With job not work											
มี	6.3	3.3	-	-	-	1.0	0.7	-	0.2	-	-	-	Available											
ไม่มี	69.3	26.5	-	-	0.7	1.9	10.5	-	12.6	0.8	0.8	0.8	Not available											
1-9 ชั่วโมง	79.1	67.7	-	-	-	-	3.5	0.0	1.2	-	-	-	1-9 hours											
มี	9.5	8.5	-	-	-	-	0.7	0.0	-	-	-	-	Available											
ไม่มี	69.6	59.2	-	-	-	-	2.8	-	1.2	-	-	-	Not available											
10-19 ชั่วโมง	368.3	296.5	-	-	0.7	1.1	23.1	0.5	12.3	-	0.2	0.2	10-19 hours											
มี	18.0	12.9	-	-	0.7	0.1	0.2	-	0.6	-	-	-	Available											
ไม่มี	350.3	283.6	-	-	-	-	23.0	0.5	11.7	-	0.2	0.2	Not available											
20-29 ชั่วโมง	1,098.2	873.2	0.5	3.8	3.8	7.5	54.9	3.7	54.4	0.6	2.6	2.6	20-29 hours											
มี	42.5	34.4	0.5	1.6	1.1	0.5	0.9	1.3	1.3	-	-	-	Available											
ไม่มี	1,055.7	838.8	0.0	2.2	2.7	7.0	54.0	3.7	53.1	0.6	2.6	2.6	Not available											
30-34 ชั่วโมง	932.7	620.8	0.8	0.8	10.0	10.0	64.1	2.3	24.0	1.0	4.3	4.3	30-34 hours											
มี	31.7	24.8	-	-	0.6	1.1	1.1	-	2.9	-	-	-	Available											
ไม่มี	846.9	595.9	0.8	0.8	8.9	8.9	63.1	2.3	21.1	1.0	4.3	4.3	Not available											
35-39 ชั่วโมง	2,231.2	781.2	0.3	14.7	12.0	5.6	140.8	15.0	118.2	6.6	42.2	42.2	35-39 hours											
มี	16.8	12.3	-	-	-	-	1.0	-	0.9	-	-	-	Available											
ไม่มี	2,214.4	768.9	0.3	14.7	12.0	5.4	139.7	15.0	117.3	6.6	42.2	42.2	Not available											
40-49 ชั่วโมง	8,849.5	1,944.3	7.9	17.3	22.0	225.6	1,679.7	155.9	926.0	66.2	245.7	245.7	40-49 hours											
มี	38.7	25.2	-	-	0.6	1.8	1.6	-	2.4	-	0.1	0.1	Available											
ไม่มี	8,810.9	1,919.1	7.9	17.3	21.4	223.8	1,678.1	155.9	923.6	66.2	245.6	245.6	Not available											
50 ชั่วโมงขึ้นไป	3,534.7	624.1	0.5	0.3	2.9	51.8	1,090.5	29.4	566.0	1.9	12.0	12.0	50 hours and over											
มี	5.5	4.2	-	-	-	-	0.2	-	0.2	-	-	-	Available											
ไม่มี	3,529.2	619.9	0.5	0.3	2.9	51.8	1,090.3	29.4	565.9	1.9	12.0	12.0	Not available											

ตารางที่ 10 จำนวนผู้จ้างหน้า จำแนกตามอุตสาหกรรม จำนวนชั่วโมงทำงานต่อสัปดาห์ การมีเวลาเหลือและต้องการทำงานเพิ่มขึ้น และเพศ ทั่วราชอาณาจักร (ต่อ)
TABLE 10 EMPLOYED PERSONS BY INDUSTRY, HOURS WORKED PER WEEK, AVAILABILITY FOR ADDITIONAL WORK AND SEX, WHOLE KINGDOM (Contd.)

จำนวนชั่วโมงทำงาน เพศ และ การมีเวลาเหลือ และต้องการทำงานเพิ่มขึ้น	อุตสาหกรรม (ต่อ) Industry (Contd.)											HOURS WORKED, SEX AND AVAILABILITY FOR ADDITIONAL WORK
	กิจกรรม อสังหาริมทรัพย์	กิจกรรมทางวิชาชีพ วิทย์และเทคโนโลยี	การบริหารสนับสนุน และป้องกันประเทศ	การบริหารราชการ ป้องกันประเทศ	การศึกษา Education	กิจกรรมด้านสุขภาพ งานสังคมสงเคราะห์	ศิลปะ ความบันเทิง และนันทนาการ	บริการด้านอื่นๆ Other service	งานในครัวเรือน Activities of household	กิจกรรมของ องค์กร	ไม่ทราบ Unknown	
	Real estate activities	Professional/scientific technical activities	Administrative support service activities	Public admin- istration defence	Education	Health and social work	Art, entertainment and recreation	Other service	Activities of household	Extra- territorial	Unknown	
ชาย	92.2	185.1	334.6	973.5	386.2	156.5	152.2	408.4	50.8	3.0	60.7	MALE
มี	0.5	0.4	0.8	1.8	2.4	-	4.1	6.4	0.3	-	-	Available
ไม่มี	91.7	184.7	333.8	971.7	383.7	156.5	148.1	402.0	50.5	3.0	60.7	Not available
มีงานประจำแต่ไม่ได้ทำงาน	1.2	1.0	0.9	0.5	0.5	-	4.0	2.0	0.2	-	-	With job not work
มี	-	0.4	0.1	-	-	-	1.1	0.4	0.0	-	-	Available
ไม่มี	1.2	0.6	0.9	0.5	0.5	-	2.9	1.7	0.2	-	-	Not available
1-9 ชั่วโมง	0.7	-	0.6	-	0.2	0.1	1.2	1.4	-	-	-	1-9 hours
มี	-	-	-	-	-	-	1.2	1.3	-	-	-	Available
ไม่มี	0.7	-	0.6	-	0.2	0.1	-	0.1	-	-	-	Not available
10-19 ชั่วโมง	2.0	0.3	0.8	0.6	2.3	-	3.8	4.1	1.0	-	-	10-19 hours
มี	-	-	-	-	0.2	-	0.2	0.2	-	-	-	Available
ไม่มี	2.0	0.3	0.8	0.6	2.2	-	3.7	3.9	1.0	-	-	Not available
20-29 ชั่วโมง	6.2	1.8	2.9	14.0	8.6	0.3	12.1	13.4	2.0	-	-	20-29 hours
มี	-	-	0.2	-	0.4	-	1.2	2.7	-	-	-	Available
ไม่มี	6.2	1.8	2.6	14.0	8.2	0.3	10.9	10.7	2.0	-	-	Not available
30-34 ชั่วโมง	2.8	6.3	3.5	9.7	6.7	1.5	10.1	18.0	2.5	-	-	30-34 hours
มี	-	-	-	0.2	-	-	0.5	-	-	-	-	Available
ไม่มี	2.8	6.3	3.5	9.6	6.7	1.5	9.7	18.0	2.5	-	-	Not available
35-39 ชั่วโมง	4.5	18.1	4.7	497.0	186.9	52.6	14.8	24.6	0.8	-	3.2	35-39 hours
มี	-	-	0.0	0.9	1.3	-	-	-	-	-	-	Available
ไม่มี	4.5	18.1	4.6	496.1	185.6	52.6	14.8	24.6	0.8	-	3.2	Not available
40-49 ชั่วโมง	59.3	141.6	168.6	368.0	158.9	82.1	77.3	249.3	34.7	3.0	57.5	40-49 hours
มี	0.5	0.5	0.5	0.3	0.5	-	-	1.2	0.1	-	-	Available
ไม่มี	58.8	141.6	168.1	367.7	158.4	82.1	77.3	248.1	34.5	3.0	57.5	Not available
50 ชั่วโมงขึ้นไป	15.4	16.0	15.28	83.6	22.0	20.1	28.9	95.6	9.7	-	-	50 hours and over
มี	-	-	-	0.5	-	-	0.6	0.6	0.2	-	-	Available
ไม่มี	15.4	16.0	15.28	83.1	22.0	20.1	28.9	95.0	9.5	-	-	Not available
หญิง	109.7	167.4	250.8	593.3	759.6	535.4	108.5	424.2	167.9	0.6	54.0	FEMALE
มี	-	-	0.5	0.5	1.9	1.2	1.7	3.3	1.7	-	-	Available
ไม่มี	109.7	167.4	250.4	592.8	757.6	532.2	106.8	421.0	166.2	0.6	54.0	Not available
มีงานประจำแต่ไม่ได้ทำงาน	0.4	-	-	1.2	0.8	1.8	0.2	1.5	-	-	-	With job not work
มี	-	-	-	-	-	-	-	-	-	-	-	Available
ไม่มี	0.4	-	-	1.2	0.8	1.8	0.2	1.5	-	-	-	Not available
1-9 ชั่วโมง	0.3	0.8	0.4	0.1	0.5	1.5	-	0.6	0.7	-	-	1-9 hours
มี	-	-	0.1	-	-	-	-	-	0.1	-	-	Available
ไม่มี	0.3	0.8	0.3	0.1	0.5	1.5	-	0.6	0.6	-	-	Not available
10-19 ชั่วโมง	2.6	-	-	2.4	6.1	0.2	1.7	2.6	7.7	-	-	10-19 hours
มี	-	-	-	0.4	0.7	0.2	-	0.2	1.0	-	-	Available
ไม่มี	2.6	-	-	2.0	5.3	0.2	1.7	2.4	6.7	-	-	Not available
20-29 ชั่วโมง	1.5	1.8	1.8	8.5	14.6	4.4	5.8	11.9	6.0	-	-	20-29 hours
มี	-	1.6	1.6	8.5	0.8	4.4	1.4	0.3	0.2	-	-	Available
ไม่มี	1.5	1.6	1.6	8.5	13.8	4.4	4.4	11.6	5.8	-	-	Not available
30-34 ชั่วโมง	5.0	2.1	3.0	3.0	9.7	3.5	3.2	16.6	8.2	-	-	30-34 hours
มี	-	-	-	-	-	-	-	0.9	-	-	-	Available
ไม่มี	5.0	2.1	3.0	3.0	9.7	3.5	3.2	15.5	8.2	-	-	Not available
35-39 ชั่วโมง	2.9	18.9	5.8	364.1	170.3	170.3	7.9	21.1	9.3	0.0	0.6	35-39 hours
มี	-	-	0.0	0.1	0.1	-	0.3	1.0	0.3	-	-	Available
ไม่มี	2.9	18.9	5.8	364.0	170.3	170.3	7.9	20.1	9.1	0.0	0.6	Not available
40-49 ชั่วโมง	87.7	130.0	201.8	195.6	331.6	272.2	66.9	238.2	87.9	0.4	51.4	40-49 hours
มี	-	-	0.3	0.0	0.3	1.0	0.3	0.5	0.2	-	-	Available
ไม่มี	87.7	130.0	201.4	195.6	331.3	271.2	66.6	237.8	87.7	0.4	51.4	Not available
50 ชั่วโมงขึ้นไป	9.4	13.8	40.2	18.4	13.6	79.4	22.8	131.9	48.1	0.2	2.0	50 hours and over
มี	-	-	-	-	-	0.2	-	0.4	-	-	-	Available
ไม่มี	9.4	13.8	40.2	18.4	13.6	79.2	22.8	131.5	48.1	0.2	2.0	Not available

หน่วยนับพัน : In Thousands

ไตรมาสที่ 3/2560 : Quarter 3/2017

ตารางที่ 10 จำนวนผู้จ้างงานที่จ้างตามอุตสาหกรรม จำนวนชั่วโมงทำงานต่อสัปดาห์ การมีเวลาเหลือเพื่อต้องการทำงานเพิ่มขึ้น เพศ และเขตการปกครอง
 TABLE 10 EMPLOYED PERSONS BY INDUSTRY, HOURS WORKED PER WEEK, AVAILABILITY FOR ADDITIONAL WORK, SEX AND AREA, WHOLE KINGDOM (Contd.)

ไตรมาสที่ 3/2560 : Quarter 3/2017

หน่วยเป็นพัน : In Thousands

จำนวนชั่วโมงทำงาน เพศ และ การมีเวลาเหลือ และต้องการทำงานเพิ่มขึ้น	รวม	อุตสาหกรรม Industry												ข้อมูลข่าวสาร และการสื่อสาร Information and communication	กิจกรรมการเงินและ การประกันภัย Financial Intermediation	HOURS WORKED, SEX AND AVAILABILITY FOR ADDITIONAL WORK
		เกษตรกรรม และปศุสัตว์ Agriculture	การทำ เหมืองแร่ และเหมืองหิน Mining	การผลิต ไฟฟ้า ก๊าซ ไอน้ำระบบปรับอากาศ Electricity	การจัดการน้ำ บ้านน้ำเสีย และประปา Water supply sewerage, waste	การก่อสร้าง Construction	การขายปลีก การช้อปปิ้ง Retail	การขนส่ง สถานที่เก็บสินค้า Transportation and storage	ที่พักแรมและ บริการด้านอาหาร Accommodation and food service	ข้อมูลข่าวสาร และการสื่อสาร Information and communication	กิจกรรมการเงินและ การประกันภัย Financial Intermediation	TOTAL (FEMALE)				
ยอดรวม (หญิง)	7,907.7	983.9	4.6	1,492.0	19.2	16.9	135.9	1,734.2	146.7	1,095.3	67.7	226.7	226.7	226.7	226.7	
มี	40.9	-	24.6	3.4	-	0.2	1.5	2.4	0.0	3.6	-	0.1	0.1	0.1	Available	
ไม่มี	7,866.8	959.3	4.6	1,488.6	19.2	16.7	134.4	1,731.8	146.7	1,091.7	67.7	226.6	226.6	226.6	Not available	
มีงานประจำแต่ไม่ได้ทำงาน	19.7	-	4.0	3.1	-	-	1.2	5.1	-	4.7	-	-	-	-	With job not work	
มี	1.4	0.3	-	0.8	-	-	-	0.3	-	-	-	-	-	-	Available	
ไม่มี	18.3	3.7	-	2.2	-	-	1.2	4.9	-	4.7	-	-	-	-	Not available	
1-9 ชั่วโมง	14.1	9.2	-	1.6	-	-	-	1.0	0.0	0.3	-	-	-	-	1-9 hours	
มี	0.8	0.4	-	0.2	-	-	-	-	0.0	-	-	-	-	-	Available	
ไม่มี	13.3	8.8	-	1.4	-	-	-	1.0	-	0.3	-	-	-	-	Not available	
10-19 ชั่วโมง	66.0	38.7	-	3.0	-	-	0.3	7.6	-	3.9	-	-	-	-	10-19 hours	
มี	4.6	1.9	-	0.6	-	-	0.1	0.2	-	0.5	-	-	-	-	Available	
ไม่มี	61.3	36.8	-	2.4	-	-	0.2	7.4	-	3.4	-	-	-	-	Not available	
20-29 ชั่วโมง	246.8	151.4	0.2	11.2	0.1	0.9	1.3	24.8	2.0	26.0	-	-	-	-	20-29 hours	
มี	9.6	8.1	-	0.2	-	-	0.3	0.1	-	0.2	-	-	-	-	Available	
ไม่มี	237.2	143.4	0.2	11.0	0.1	0.9	1.0	24.7	2.0	25.8	-	-	-	-	Not available	
30-34 ชั่วโมง	227.9	117.5	0.4	20.1	0.1	0.1	2.2	26.1	0.7	27.8	1.0	3.2	3.2	3.2	30-34 hours	
มี	8.4	6.1	-	0.1	-	-	0.2	1.1	-	0.9	-	-	-	-	Available	
ไม่มี	219.5	111.4	0.4	20.0	0.1	0.1	1.9	25.0	0.7	26.9	1.0	3.2	3.2	3.2	Not available	
35-39 ชั่วโมง	899.2	146.2	0.0	37.5	7.6	5.5	3.1	65.9	10.5	58.5	5.8	27.1	27.1	27.1	35-39 hours	
มี	4.5	2.3	-	0.4	-	-	0.2	-	-	0.5	-	-	-	-	Available	
ไม่มี	894.6	143.9	0.0	37.2	7.6	5.5	2.9	65.9	10.5	58.0	5.8	27.1	27.1	27.1	Not available	
40-49 ชั่วโมง	4,732.7	392.5	3.6	1,047.6	11.2	9.3	110.5	1,049.3	113.5	616.5	59.0	187.5	187.5	187.5	40-49 hours	
มี	8.9	4.1	-	0.8	-	0.2	0.7	0.6	-	1.4	-	-	-	-	Available	
ไม่มี	4,723.8	388.4	3.6	1,046.9	11.2	9.1	109.8	1,048.7	113.5	615.2	59.0	187.4	187.4	187.4	Not available	
50 ชั่วโมงขึ้นไป	1,701.4	124.3	0.3	367.9	0.3	1.0	17.4	554.4	20.1	357.6	1.9	7.2	7.2	7.2	50 hours and over	
มี	2.6	1.3	-	0.4	-	-	-	0.2	-	0.2	-	-	-	-	Available	
ไม่มี	1,698.8	123.0	0.3	367.5	0.3	1.0	17.4	554.2	20.1	357.4	1.9	7.2	7.2	7.2	Not available	

ตารางที่ 10 จำนวนผู้จ้างงานทำ จำแนกตามอุตสาหกรรม จำนวนชั่วโมงทำงานต่อสัปดาห์ การมีเวลาเหลือพอและต้องการทำงานเพิ่มขึ้น เขต และเขตการปกครอง ทวีราชอาณาจักร (ต่อ)

ไตรมาสที่ 3/2560 : Quarter 3/2017

หน่วยเป็นพัน : in Thousands

TABLE 10 EMPLOYED PERSONS BY INDUSTRY, HOURS WORKED PER WEEK, AVAILABILITY FOR ADDITIONAL WORK, SEX AND AREA, WHOLE KINGDOM (Contd.)

จำนวนชั่วโมงทำงาน เพศ และ การมีเวลาเหลือพอ และต้องการทำงานเพิ่มขึ้น	อุตสาหกรรม (ต่อ) Industry (Contd.)											กิจกรรมของ องค์กร Extra- territorial	ไม่ทราบ Unknown	HOURS WORKED, SEX AND AVAILABILITY FOR ADDITIONAL WORK
	กิจกรรม อสังหาริมทรัพย์ Real estate activities	กิจกรรมทางวิชาชีพ วิทย์และเทคโนโลยี Professional/scientific technical activities	การบริหารสนับสนุน และซัพพอร์ต Administrative support service activities	การบริหารราชการ ป้องกันประเทศ Public admin- istration defence	การศึกษา Education	กิจกรรมด้านสุขภาพ งานสังคมสงเคราะห์ Health and social work	ศิลปะ ความบันเทิง และนันทนาการ Art, entertainment	บริการ ด้านอื่นๆ Other service	งานในครัวเรือน ส่วนบุคคล Activities of household	กิจกรรมของ องค์กร territorial	TOTAL (MALE)			
ยอดรวม (ชาย)	93.3	169.3	74.7	150.1	251.6	470.5	210.9	102.0	79.2	240.3	39.2	39.2	Available	
มี	-	0.3	0.5	0.4	0.3	0.3	0.4	-	0.6	4.2	0.3	0.3	Available	
ไม่มี	93.3	169.0	74.3	149.7	251.3	470.2	210.5	102.0	78.6	236.1	38.8	38.8	Not available	
มีงานประจำแต่ไม่ได้ทำงาน	-	0.2	0.7	0.4	0.3	0.5	-	-	0.1	1.2	0.2	0.2	With job not work	
มี	-	-	-	0.4	0.1	-	-	-	-	0.4	0.0	0.0	Available	
ไม่มี	-	0.2	0.7	-	0.3	0.5	-	-	0.1	0.8	0.2	0.2	Not available	
1-9 ชั่วโมง	-	0.7	0.7	-	-	-	0.0	0.1	-	0.1	-	-	1-9 hours	
มี	-	-	-	-	-	-	-	-	-	-	-	-	Available	
ไม่มี	-	0.7	0.7	-	-	-	0.0	0.1	-	0.1	-	-	Not available	
10-19 ชั่วโมง	-	-	0.6	0.3	0.8	-	0.6	-	1.4	1.9	-	-	10-19 hours	
มี	-	-	-	-	-	-	-	-	0.2	0.2	-	-	Available	
ไม่มี	-	-	0.6	0.3	0.8	-	0.6	-	1.3	1.6	-	-	Not available	
20-29 ชั่วโมง	0.4	2.0	5.7	1.8	1.1	5.8	5.4	0.3	3.4	7.2	0.9	0.9	20-29 hours	
มี	-	-	-	-	0.2	-	0.4	-	0.5	2.5	-	-	Available	
ไม่มี	0.4	2.0	5.7	1.8	0.9	5.8	5.0	0.3	3.0	4.7	0.9	0.9	Not available	
30-34 ชั่วโมง	1.8	2.6	1.8	5.9	1.6	3.1	5.0	1.0	6.8	8.4	2.1	2.1	30-34 hours	
มี	-	-	-	-	-	0.2	-	-	-	-	-	-	Available	
ไม่มี	1.8	2.6	1.8	5.9	1.6	2.9	5.0	1.0	6.8	8.4	2.1	2.1	Not available	
35-39 ชั่วโมง	3.6	17.9	2.8	11.8	2.8	253.1	96.0	29.9	8.3	10.7	0.3	0.3	35-39 hours	
มี	-	-	-	-	0.0	0.0	0.0	-	-	-	-	-	Available	
ไม่มี	3.6	17.9	2.8	11.8	2.8	253.1	97.9	29.9	8.3	10.7	0.3	0.3	Not available	
40-49 ชั่วโมง	78.4	138.8	50.7	119.1	132.2	182.6	90.1	57.3	43.2	147.6	27.4	27.4	40-49 hours	
มี	-	0.3	0.5	-	-	0.1	-	-	-	0.6	0.1	0.1	Available	
ไม่มี	78.4	138.5	50.2	119.1	132.2	182.5	90.1	57.3	43.2	147.1	27.3	27.3	Not available	
50 ชั่วโมงขึ้นไป	9.0	7.2	11.8	11.0	112.8	25.3	11.9	13.5	15.9	63.4	8.2	8.2	50 hours and over	
มี	-	-	-	-	-	-	-	-	-	0.6	0.2	0.2	Available	
ไม่มี	9.0	7.2	11.8	11.0	112.8	25.3	11.9	13.5	15.9	62.8	8.1	8.1	Not available	

ตารางที่ 10 จำนวนผู้จ้างงานทำ จำแนกตามอุตสาหกรรม จำนวนชั่วโมงทำงานต่อสัปดาห์ การมีเวลาเหลือพอและต้องการทำงานเพิ่มขึ้น เพศ และเขตการปกครอง ทวีราชอาณาจักร (ต่อ)

ไตรมาสที่ 3/2560 : Quarter 3/2017

หน่วยเป็นพัน : in Thousands

จำนวนชั่วโมงทำงาน เพศ และ การมีเวลาเหลือพอ และต้องการทำงานเพิ่มขึ้น	อุตสาหกรรม (ต่อ) Industry (Contd.)										กิจการของ องค์กร Extra- territorial	ไม่ทราบ Unknown	HOURS WORKED, SEX AND AVAILABILITY FOR ADDITIONAL WORK
	กิจกรรม อสังหาริมทรัพย์ Real estate activities	กิจกรรมทางวิชาชีพ วิทย์และเทคโนโลยี Professional/scientific technical activities	การบริหารราชการ ป้องกันประเทศ Public admin- istration defence	การศึกษา Education	งานสังคมสงเคราะห์ Health and social work	ศิลปะ ความบันเทิง และนันทนาการ Art, entertainment	บริการ ด้านอื่นๆ Other service	งานในครัวเรือน ส่วนบุคคล Activities of household	กิจการของ องค์กร territorial	ไม่ทราบ Unknown			
ยอดรวม (หญิง)	97.5	141.6	187.6	305.4	418.7	316.4	57.0	277.5	131.6	0.5	50.8	TOTAL (FEMALE)	
มี	-	-	0.5	0.2	1.1	0.2	0.4	1.6	1.1	-	-	Available	
ไม่มี	97.5	141.6	187.2	305.3	417.6	316.2	56.6	275.9	130.5	0.5	50.8	Not available	
มีงานประจำแต่ไม่ได้ทำงาน	0.4	-	-	0.5	0.4	-	-	0.3	-	-	-	With job not work	
มี	-	-	-	-	-	-	-	-	-	-	-	Available	
ไม่มี	0.4	-	-	0.5	0.4	-	-	0.3	-	-	-	Not available	
1-9 ชั่วโมง	0.3	0.6	0.1	0.1	0.1	-	-	0.3	0.6	-	-	1-9 hours	
มี	-	-	0.1	-	-	-	-	-	0.1	-	-	Available	
ไม่มี	0.3	0.6	-	0.1	0.1	-	-	0.3	0.5	-	-	Not available	
10-19 ชั่วโมง	1.6	-	-	0.6	4.5	0.1	0.2	1.9	3.4	-	-	10-19 hours	
มี	-	-	-	-	0.7	-	-	0.2	0.5	-	-	Available	
ไม่มี	1.6	-	-	0.6	3.8	0.1	0.2	1.7	2.9	-	-	Not available	
20-29 ชั่วโมง	1.3	1.8	1.4	3.6	5.8	2.3	2.8	5.1	3.4	-	-	20-29 hours	
มี	-	-	-	-	-	-	0.4	0.3	0.1	-	-	Available	
ไม่มี	1.3	1.8	1.4	3.6	5.8	2.3	2.4	4.8	3.4	-	-	Not available	
30-34 ชั่วโมง	4.0	1.8	0.9	0.8	4.2	1.5	2.1	8.2	5.4	-	-	30-34 hours	
มี	-	-	-	-	-	-	-	-	-	-	-	Available	
ไม่มี	4.0	1.8	0.9	0.8	4.2	1.5	2.1	8.2	5.4	-	-	Not available	
35-39 ชั่วโมง	2.5	10.6	1.9	192.5	202.4	97.1	4.9	11.6	7.4	0.0	0.6	35-39 hours	
มี	-	-	0.0	0.1	0.1	-	-	0.7	0.3	-	-	Available	
ไม่มี	2.5	10.6	1.9	192.4	202.3	97.1	4.9	10.9	7.2	0.0	0.6	Not available	
40-49 ชั่วโมง	79.6	114.3	156.1	101.0	195.4	169.2	35.1	161.2	71.9	0.3	48.2	40-49 hours	
มี	-	-	0.3	0.0	0.3	0.2	-	0.0	0.2	-	-	Available	
ไม่มี	79.6	114.3	155.8	100.9	195.1	169.0	35.1	161.1	71.7	0.3	48.2	Not available	
50 ชั่วโมงขึ้นไป	7.9	12.6	27.2	6.5	5.8	46.3	12.0	89.1	39.5	0.2	2.0	50 hours and over	
มี	-	-	-	-	-	0.1	-	0.4	-	-	-	Available	
ไม่มี	7.9	12.6	27.2	6.5	5.8	46.2	12.0	88.7	39.5	0.2	2.0	Not available	

ตารางที่ 10 จำนวนผู้จ้างงานทำ งานนอกเขตเทศบาล จำนวนชั่วโมงทำงานต่อสัปดาห์ การมีเวลาเหลือพอและต้องการทำงานเพิ่มขึ้น เพศ และเขตการปกครอง ประเทศไทย (ต่อ)
 TABLE 10 EMPLOYED PERSONS BY INDUSTRY, HOURS WORKED PER WEEK, AVAILABILITY FOR ADDITIONAL WORK, SEX AND AREA, WHOLE KINGDOM(Contd.)

หน่วยนับพัน : in Thousands

ไตรมาสที่ 3/2560 : Quarter 3/2017	จำนวนชั่วโมงทำงาน เพศ และ การมีเวลาเหลือพอ และต้องการทำงานเพิ่มขึ้น	นอกเขตเทศบาล NON-MUNICIPAL AREA											รวม	HOURS WORKED, SEX AND AVAILABILITY FOR ADDITIONAL WORK		
		เกษตรกรรม และการประมง Agriculture and fishing	การทำ เหมืองแร่ และเหมืองหิน Mining	การผลิต ไฟฟ้า ก๊าซ ไอน้ำระบบปรับอากาศ Electricity	จัดหา น้ำ ขยะ และปะปา Water supply sewerage, waste	ก่อสร้าง Construction	อุตสาหกรรม การขนส่ง และ สถานที่เก็บสินค้า Transportation and storage	ที่พักแรมและ บริการด้านอาหาร Accommodation and food service	ข้อมูลข่าวสาร และการสื่อสาร Information communication	กิจกรรมการเงินและ การประกันภัย Financial intermediation	การค้าปลีก และการค้าส่ง Retail and wholesale trade	อุตสาหกรรม การก่อสร้าง Construction			อุตสาหกรรม การขนส่ง และ สถานที่เก็บสินค้า Transportation and storage	
ยอดรวม (ชาย)		5,871.3	34.2	1,384.3	49.2	36.3	949.5	1,305.6	317.9	275.1	25.4	64.0	64.0	25.4	64.0	TOTAL (MALE)
มี		146.3	-	6.7	-	1.2	18.7	7.5	1.6	4.1	-	-	0.4	-	0.4	Available
ไม่มี		5,725.0	34.2	1,377.6	49.2	35.1	930.7	1,298.1	316.3	271.1	25.4	63.5	63.5	25.4	63.5	Not available
มีงานประจำแต่ไม่ได้ทำงาน		46.5	-	1.8	-	-	14.0	4.5	1.0	2.3	-	-	-	-	-	With job not work
มี		4.8	-	0.3	-	-	3.5	0.3	0.8	-	-	-	-	-	-	Available
ไม่มี		41.6	-	1.5	-	-	10.5	4.2	0.2	2.3	-	-	-	-	-	Not available
1-9 ชั่วโมง		46.3	-	1.4	-	-	0.7	0.9	-	0.3	-	-	-	-	-	1-9 hours
มี		4.9	-	-	-	-	0.5	-	-	-	-	-	-	-	-	Available
ไม่มี		41.4	-	1.4	-	-	0.2	0.9	-	0.3	-	-	-	-	-	Not available
10-19 ชั่วโมง		277.1	-	5.5	-	0.6	7.9	13.5	3.7	1.1	0.9	-	-	-	-	10-19 hours
มี		16.5	-	-	-	-	2.3	-	0.4	0.3	-	-	-	-	-	Available
ไม่มี		260.6	-	5.5	-	0.6	5.7	13.5	3.3	0.8	0.9	-	-	-	-	Not available
20-29 ชั่วโมง		836.5	0.2	16.9	0.2	1.7	29.1	29.9	12.1	7.4	-	1.1	-	-	-	20-29 hours
มี		50.1	-	0.6	-	0.8	2.0	0.3	-	0.9	-	-	-	-	-	Available
ไม่มี		786.3	0.2	16.3	0.2	0.9	27.1	29.6	12.1	6.5	-	1.1	-	-	-	Not available
30-34 ชั่วโมง		601.9	2.5	16.8	-	1.0	38.1	33.0	10.5	8.7	0.1	0.7	-	-	-	30-34 hours
มี		20.1	-	-	-	-	2.9	1.3	-	0.5	-	-	-	-	-	Available
ไม่มี		581.8	2.5	16.8	-	1.0	35.2	31.7	10.5	8.1	0.1	0.7	-	-	-	Not available
35-39 ชั่วโมง		799.7	1.3	37.1	26.6	10.8	30.7	66.4	18.2	22.5	2.6	12.3	-	-	-	35-39 hours
มี		10.1	-	1.9	-	-	1.1	3.0	-	-	-	-	-	-	-	Available
ไม่มี		789.6	1.3	35.2	26.6	10.8	29.6	63.4	18.2	22.5	2.6	12.3	-	-	-	Not available
40-49 ชั่วโมง		2,267.4	25.6	869.4	20.2	18.4	663.4	757.8	179.1	136.1	18.1	45.4	-	-	-	40-49 hours
มี		32.2	-	3.8	-	-	6.2	1.4	0.4	2.0	-	0.4	-	-	-	Available
ไม่มี		2,235.2	25.6	865.6	20.2	18.4	657.3	756.3	178.7	136.1	18.1	45.0	-	-	-	Not available
50 ชั่วโมงขึ้นไป		996.0	4.6	435.4	2.2	3.8	165.7	399.7	93.3	94.8	3.7	4.5	-	-	-	50 hours and over
มี		7.5	-	-	-	0.3	0.4	1.2	-	0.4	-	-	-	-	-	Available
ไม่มี		988.5	4.6	435.4	2.2	3.5	165.3	398.5	93.3	94.4	3.7	4.5	-	-	-	Not available

ตารางที่ 10 จำนวนผู้จ้างทำ งานตามอุตสาหกรรม จำนวนชั่วโมงทำงานต่อสัปดาห์ การมีเวลาเหลือพอและต้องการทำงานเพิ่มขึ้น เพศ และเขตการปกครอง ราชอาณาจักร (ต่อ)
TABLE 10 EMPLOYED PERSONS BY INDUSTRY, HOURS WORKED PER WEEK, AVAILABILITY FOR ADDITIONAL WORK, SEX AND AREA, WHOLE KINGDOM(Contd.)

หน่วยนับพัน : in Thousands

ไตรมาสที่ 3/2560 : Quarter 3/2017	จำนวนชั่วโมงทำงาน เพศ และ การมีเวลาเหลือพอ และต้องการทำงานเพิ่มขึ้น	นอกเขตเทศบาล NON-MUNICIPAL AREA											รวม	HOURS WORKED, SEX AND AVAILABILITY FOR ADDITIONAL WORK
		อุตสาหกรรม Industry												
		เกษตรกรรม และการประมง Agriculture	การทำ เหมืองแร่ และเหมืองหิน Mining	การผลิต ไฟฟ้า ก๊าซ ไอน้ำระบบปรับอากาศ Electricity	การจัดการน้ำ บำบัดน้ำเสีย และประปา Water supply sewerage, waste	การก่อสร้าง Construction	การขายส่ง และขายปลีก การซ่อมยานยนต์ whole sale&retail	การขนส่ง และ สถานที่เก็บสินค้า Transportation and storage	ที่พักแรมและ บริการด้านอาหาร Accommodation and food service	ข้อมูลข่าวสาร และการสื่อสาร Information and communication	กิจกรรมการเงินและ การประกันภัย Financial intermediation	TOTAL (FEMALE)		
ยอดรวม (หญิง)		9,207.6	5.5	1,410.6	13.4	26.0	168.6	1,333.6	60.0	659.5	9.4	81.0	Available	
มี		128.1	-	7.4	-	2.2	3.2	3.9	-	4.9	-	-	Available	
ไม่มี		9,079.5	5.5	1,403.2	13.4	23.8	165.4	1,329.7	60.0	654.7	9.4	81.0	Not available	
มีงานประจำแต่ไม่ได้ทำงาน		55.9	-	7.9	-	0.7	1.7	6.0	-	8.1	0.8	0.8	With job not work	
มี		4.9	-	0.4	-	-	1.0	0.4	-	0.2	-	-	Available	
ไม่มี		51.0	-	7.5	-	0.7	0.7	5.6	-	7.9	0.8	0.8	Not available	
1-9 ชั่วโมง		65.0	-	0.2	-	-	-	2.5	-	0.9	-	-	1-9 hours	
มี		8.7	-	-	-	-	-	0.7	-	-	-	-	Available	
ไม่มี		56.3	-	0.2	-	-	-	1.8	-	0.9	-	-	Not available	
10-19 ชั่วโมง		302.4	-	7.7	-	0.7	0.8	15.6	0.5	8.4	-	-	10-19 hours	
มี		13.4	-	0.8	-	0.7	-	-	-	0.1	-	-	Available	
ไม่มี		289.0	-	7.0	-	-	0.8	15.6	0.5	8.3	-	-	Not available	
20-29 ชั่วโมง		851.3	0.3	27.4	0.1	2.9	6.2	30.1	1.7	28.4	0.6	1.1	20-29 hours	
มี		32.8	-	1.4	-	1.1	0.2	0.8	-	1.1	-	-	Available	
ไม่มี		818.5	0.3	25.9	0.1	1.8	5.9	29.3	1.7	27.3	0.6	1.1	Not available	
30-34 ชั่วโมง		650.8	0.4	38.7	-	0.7	7.8	38.1	1.6	36.2	-	1.1	30-34 hours	
มี		23.3	-	0.8	-	-	0.9	-	-	2.1	-	-	Available	
ไม่มี		627.5	0.4	37.9	-	0.7	7.0	38.1	1.6	34.2	-	1.1	Not available	
35-39 ชั่วโมง		1,332.1	0.3	73.7	7.1	6.4	2.5	74.9	4.5	59.7	0.8	15.1	35-39 hours	
มี		12.3	-	0.5	-	-	-	1.0	-	0.4	-	-	Available	
ไม่มี		1,319.8	0.3	73.2	7.1	6.4	2.5	73.8	4.5	59.3	0.8	15.1	Not available	
40-49 ชั่วโมง		4,116.8	4.3	847.5	6.2	12.7	115.2	630.4	42.4	309.4	7.2	58.2	40-49 hours	
มี		29.7	-	3.5	-	0.4	1.1	1.0	-	1.0	-	-	Available	
ไม่มี		4,087.1	4.3	844.0	6.2	12.3	114.1	629.4	42.4	308.4	7.2	58.2	Not available	
50 ชั่วโมงขึ้นไป		1,833.4	0.2	407.6	-	1.9	34.4	536.1	9.3	208.4	-	4.8	50 hours and over	
มี		3.0	-	-	-	-	-	-	-	-	-	-	Available	
ไม่มี		1,830.4	0.2	407.6	-	1.9	34.4	536.1	9.3	208.4	-	4.8	Not available	

ตารางที่ 10 จำนวนผู้มีงานทำ จำนวนชั่วโมงทำงานต่อสัปดาห์ การมีเวลาเหลือพอและต้องการทำงานเพิ่มขึ้น เพศ และเขตการปกครอง ทวีปราชอาณาจักร (ต่อ)
 TABLE 10 EMPLOYED PERSONS BY INDUSTRY, HOURS WORKED PER WEEK, AVAILABILITY FOR ADDITIONAL WORK, SEX AND AREA, WHOLE KINGDOM (Contd.)

จำนวนชั่วโมงทำงาน เพศ และ การมีเวลาเหลือพอ และต้องการทำงานเพิ่มขึ้น	อุตสาหกรรม (ต่อ) Industry (Contd.)											HOURS WORKED, SEX AND AVAILABILITY FOR ADDITIONAL WORK
	กิจกรรม อสังหาริมทรัพย์ Real estate activities	กิจกรรมทางวิชาชีพ วิทย์และเทคโนโลยี Professional, scientific technical activities	การบริหารสนับสนุน และป้องกันประเทศ Administrative and support service activities	การบริหารราชการ ป้องกันประเทศ Public admin- istration defence	การศึกษา Education	กิจกรรมด้านสุขภาพ งานสังคมสงเคราะห์ Health and social work	ศิลปะ ความบันเทิง และนันทนาการ Art, entertainment	บริการ ด้านอื่นๆ Other service	งานในครัวเรือน Activities of household	กิจกรรมของ องค์กร Extra- territorial	ไม่ทราบ Unknown	
ยอดรวม (ชาย)	17.4	35.0	83.0	503.0	175.3	54.6	73.0	168.0	11.7	0.1	6.2	TOTAL (MALE)
มี	-	-	0.5	1.5	2.0	-	3.5	2.2	-	-	-	Available
ไม่มี	17.4	35.0	82.5	501.5	173.2	54.6	69.5	165.9	11.7	0.1	6.2	Not available
มีงานประจำแต่ไม่ได้ทำงาน	0.5	0.6	0.6	-	0.5	-	3.9	0.8	-	-	-	With job not work
มี	-	-	-	-	-	-	1.1	-	-	-	-	Available
ไม่มี	0.5	0.6	0.6	-	0.5	-	2.8	0.8	-	-	-	Not available
1-9 ชั่วโมง	-	-	0.6	-	0.2	-	1.2	1.3	-	-	-	1-9 hours
มี	-	-	-	-	-	-	1.2	1.3	-	-	-	Available
ไม่มี	-	-	0.6	-	0.2	-	-	-	-	-	-	Not available
10-19 ชั่วโมง	1.4	-	-	0.6	1.8	-	2.4	2.2	1.0	-	-	10-19 hours
มี	-	-	-	-	0.2	-	-	-	-	-	-	Available
ไม่มี	1.4	-	-	0.6	1.6	-	2.4	2.2	1.0	-	-	Not available
20-29 ชั่วโมง	0.5	-	1.8	8.2	3.1	-	8.6	6.2	1.0	-	-	20-29 hours
มี	-	-	-	-	-	-	0.7	0.2	-	-	-	Available
ไม่มี	0.5	-	1.8	8.2	3.1	-	7.9	6.0	1.0	-	-	Not available
30-34 ชั่วโมง	1.0	0.5	1.8	6.7	1.7	0.5	3.3	9.6	0.4	-	-	30-34 hours
มี	-	-	-	-	-	-	0.5	-	-	-	-	Available
ไม่มี	1.0	0.5	1.8	6.7	1.7	0.5	2.9	9.6	0.4	-	-	Not available
35-39 ชั่วโมง	1.8	6.4	1.9	243.9	89.0	22.7	6.4	14.0	0.5	-	-	35-39 hours
มี	-	-	-	0.8	1.3	-	-	-	-	-	-	Available
ไม่มี	1.8	6.4	1.9	243.0	87.7	22.7	6.4	14.0	0.5	-	-	Not available
40-49 ชั่วโมง	8.6	22.5	36.4	185.4	68.9	24.8	34.1	101.7	7.3	0.1	6.2	40-49 hours
มี	-	-	0.5	0.2	0.5	-	-	0.6	-	-	-	Available
ไม่มี	8.6	22.5	35.9	185.2	68.4	24.8	34.1	101.1	7.3	0.1	6.2	Not available
50 ชั่วโมงขึ้นไป	3.6	5.0	40.0	58.3	10.1	6.6	13.0	32.2	1.4	-	-	50 hours and over
มี	-	-	-	0.5	-	-	-	-	-	-	-	Available
ไม่มี	3.6	5.0	40.0	57.7	10.1	6.6	13.0	32.2	1.4	-	-	Not available

ตารางที่ 10 จำนวนผู้จ้างทำ จำนวนชั่วโมงทำงานต่อสัปดาห์ การมีเวลาเหลือต่อต้องการทำงานเพิ่มขึ้น เขต และเขตการปกครอง ที่ราชอาณาจักร (ต่อ)

ไตรมาสที่ 3/2560 : Quarter 3/2017	เมืองเขตเทศบาล NON-MUNICIPAL AREA											HOURS WORKED, SEX AND AVAILABILITY FOR ADDITIONAL WORK	
	จำนวนชั่วโมงทำงาน เขต และ การมีเวลาเหลือ และต้องการทำงานเพิ่มขึ้น	กิจกรรม อสังหาริมทรัพย์ Real estate activities	กิจกรรมทางวิชาชีพ วิทย์และเทคโนโลยี Professional, scientific technical activities	การบริหารงาน และป้องกันประเทศ Administrative and support service activities	การบริหารราชการ ป้องกันประเทศ Public administration	การศึกษา Education	กิจกรรมด้านสุขภาพ งานสังคมสงเคราะห์ Health and social work	ศิลปะ ความบันเทิง และนันทนาการ Art, entertainment	บริการด้านอื่นๆ Other service	งานในครัวเรือน Activities of household	กิจกรรมของ องค์กร Extra- territorial		ไม่ทราบ Unknown
	ยอดรวม (หญิง)	12.2	25.8	63.2	287.9	340.9	217.0	51.4	146.7	36.3	0.1	3.2	TOTAL (FEMALE)
	มี	-	-	-	0.4	0.8	1.0	1.3	1.6	0.6	-	-	Available
	ไม่มี	12.2	25.8	63.2	287.5	340.1	216.0	50.2	145.1	35.7	0.1	3.2	Not available
	มีงานประจำแต่ไม่ได้ทำงาน	-	-	-	0.7	0.4	1.8	0.2	1.2	-	-	-	With job not work
	มี	-	-	-	-	-	-	-	-	-	-	-	Available
	ไม่มี	-	-	-	0.7	0.4	1.8	0.2	1.2	-	-	-	Not available
	1-9 ชั่วโมง	-	0.2	0.3	-	0.4	1.5	-	0.4	0.2	-	-	1-9 hours
	มี	-	-	-	-	-	-	-	-	-	-	-	Available
	ไม่มี	-	0.2	0.3	-	0.4	1.5	-	0.4	0.2	-	-	Not available
	10-19 ชั่วโมง	1.0	-	-	1.8	1.5	0.2	1.5	0.7	4.3	-	-	10-19 hours
	มี	-	-	-	0.4	-	-	-	-	0.5	-	-	Available
	ไม่มี	1.0	-	-	1.5	1.5	0.2	1.5	0.7	3.8	-	-	Not available
	20-29 ชั่วโมง	0.3	-	0.4	4.9	8.8	2.2	2.9	6.8	2.6	-	-	20-29 hours
	มี	-	-	-	-	0.8	-	0.9	-	0.1	-	-	Available
	ไม่มี	0.3	-	0.4	4.9	8.0	2.2	2.0	6.8	2.4	-	-	Not available
	30-34 ชั่วโมง	1.0	0.3	-	2.3	5.5	2.0	1.1	8.2	2.8	-	-	30-34 hours
	มี	-	-	-	-	-	-	-	0.9	-	-	-	Available
	ไม่มี	1.0	0.3	-	2.3	5.5	2.0	1.1	7.3	2.8	-	-	Not available
	35-39 ชั่วโมง	0.4	8.4	3.9	171.6	180.3	73.2	3.0	9.5	1.9	-	-	35-39 hours
	มี	-	-	-	-	-	-	-	0.3	-	-	-	Available
	ไม่มี	0.4	8.4	3.9	171.6	180.3	73.2	3.0	9.2	1.9	-	-	Not available
	40-49 ชั่วโมง	8.1	15.7	45.7	94.6	136.3	103.0	31.9	77.1	16.0	0.1	3.2	40-49 hours
	มี	-	-	-	-	-	0.9	0.3	0.4	-	-	-	Available
	ไม่มี	8.1	15.7	45.7	94.6	136.3	102.2	31.5	76.7	16.0	0.1	3.2	Not available
	50 ชั่วโมงขึ้นไป	1.5	1.2	13.0	11.9	7.8	33.1	10.8	42.8	8.6	-	-	50 hours and over
	มี	-	-	-	-	-	0.1	-	-	-	-	-	Available
	ไม่มี	1.5	1.2	13.0	11.9	7.8	33.0	10.8	42.8	8.6	-	-	Not available

หน่วยนับเป็นพัน : In Thousands

ตารางที่ 11 จำนวนผู้มีงานทำ จำแนกตามสถานภาพการทำงาน จำนวนชั่วโมงทำงานต่อสัปดาห์ การมีเวลาเหลือพอและต้องการทำงานเพิ่มขึ้น ทัวราชอาณาจักร

TABLE 11 EMPLOYED PERSONS BY WORK STATUS, HOURS WORKED PER WEEK, AVAILABILITY FOR ADDITIONAL WORK , WHOLE KINGDOM

ไตรมาสที่ 3/2560 : Quarter 3/2017

หน่วยเป็นพัน : In Thousands

จำนวนชั่วโมงทำงาน และ การมีเวลาเหลือพอ และต้องการทำงานเพิ่มขึ้น	สถานภาพการทำงาน Work Status							รวม	ช่วยธุรกิจ ครอบครัว Unpaid Family Worker	การรวมกลุ่ม Members of Producers' Cooperatives	HOURS WORKED, AND AVAILABILITY FOR ADDITIONAL WORK
	นายจ้าง Employer	ลูกจ้างรัฐบาล Government Employee	ลูกจ้างเอกชน Private Employee	ทำงานส่วนตัว Own Account Worker	ว่างงาน Unemployed	ว่างงาน Unemployed	ว่างงาน Unemployed				
ยอดรวม	1,011.0	3,510.8	14,468.2	11,890.4	6,701.1	65.5	37,646.9	6,701.1	65.5	TOTAL	
มี	5.7	8.9	140.5	168.0	108.5	3.4	435.0	108.5	3.4	Available	
ไม่มี	1,005.4	3,501.9	14,327.6	11,722.3	6,592.5	62.1	37,211.9	6,592.5	62.1	Not available	
มีงานประจำแต่ไม่ได้ทำงาน	12.6	6.6	75.7	79.9	2.8	-	177.6	2.8	-	With job not work	
มี	1.4	-	12.1	7.3	-	-	20.9	-	-	Available	
ไม่มี	11.2	6.6	63.7	72.5	2.8	-	156.7	2.8	-	Not available	
1-9 ชั่วโมง	10.4	1.2	26.8	69.4	36.7	-	144.6	36.7	-	1-9 hours	
มี	-	-	8.6	8.4	2.3	-	19.2	2.3	-	Available	
ไม่มี	10.4	1.2	18.3	61.1	34.4	-	125.4	34.4	-	Not available	
10-19 ชั่วโมง	29.8	7.2	152.2	317.7	242.8	0.7	750.4	242.8	0.7	10-19 hours	
มี	0.4	1.4	20.7	11.6	10.1	0.7	44.8	10.1	0.7	Available	
ไม่มี	29.5	5.7	131.6	306.1	232.7	-	705.6	232.7	-	Not available	
20-29 ชั่วโมง	34.4	55.2	386.9	1,094.3	746.6	5.9	2,323.3	746.6	5.9	20-29 hours	
มี	0.2	1.4	30.8	46.9	38.5	1.8	119.5	38.5	1.8	Available	
ไม่มี	34.1	53.8	356.2	1,047.4	708.1	4.2	2,203.8	708.1	4.2	Not available	
30-34 ชั่วโมง	29.5	27.3	359.4	840.6	616.8	2.6	1,876.2	616.8	2.6	30-34 hours	
มี	0.6	0.2	23.5	24.4	18.4	-	67.1	18.4	-	Available	
ไม่มี	28.9	27.1	335.9	816.2	598.4	2.6	1,809.2	598.4	2.6	Not available	
35-39 ชั่วโมง	49.7	1,823.6	441.8	1,301.6	854.5	7.1	4,478.2	854.5	7.1	35-39 hours	
มี	0.5	2.4	9.2	15.0	13.8	-	41.0	13.8	-	Available	
ไม่มี	49.2	1,821.2	432.6	1,286.6	840.7	7.1	4,437.2	840.7	7.1	Not available	
40-49 ชั่วโมง	597.3	1,380.4	10,432.2	4,731.4	2,736.1	35.8	19,913.1	2,736.1	35.8	40-49 hours	
มี	2.5	2.5	32.1	43.2	22.7	0.9	103.9	22.7	0.9	Available	
ไม่มี	594.8	1,377.9	10,400.1	4,688.2	2,713.4	34.9	19,809.2	2,713.4	34.9	Not available	
50 ชั่วโมงขึ้นไป	247.3	209.3	2,593.2	3,455.4	1,464.8	13.4	7,983.5	1,464.8	13.4	50 hours and over	
มี	0.0	0.9	3.7	11.3	2.8	-	18.8	2.8	-	Available	
ไม่มี	247.3	208.4	2,589.5	3,444.1	1,462.0	13.4	7,964.8	1,462.0	13.4	Not available	

ตารางที่ 11 จำนวนผู้จ้างงานที่ จ้างตามสถานภาพการทำงาน จำนวนชั่วโมงทำงานต่อสัปดาห์ การมีสถานะถือพาสปอร์ตและการทำงานเพิ่มเติม และเพศ ทั้งราชอาณาจักร
TABLE 11 EMPLOYED PERSONS BY WORK STATUS, HOURS WORKED PER WEEK, AVAILABILITY FOR ADDITIONAL WORK AND SEX, WHOLE KINGDOM

จำนวนชั่วโมงทำงาน เพศ และ การมีสถานะถือพาสปอร์ต และการทำงานเพิ่มเติม	สถานภาพการทำงาน Work Status										รวม	HOURS WORKED, SEX AND AVAILABILITY FOR ADDITIONAL WORK	
	นายจ้าง		ลูกจ้างรัฐบาล		ลูกจ้างเอกชน		ทำงานส่วนตัว		ครอบครัว Unpaid Family Worker				การรวมกลุ่ม Producers' Cooperatives
	Employer	Government Employee	Private Employee	Own Account Worker	Unpaid Family Worker	Members of Producers' Cooperatives							
ชาย	20,531.6	1,748.5	8,059.6	7,400.7	2,502.1	34.7	34.7	34.7	34.7	34.7	34.7	TOTAL (MALE)	
มี	266.0	5.5	85.5	115.1	54.1	1.0	1.0	1.0	1.0	1.0	1.0	Available	
ไม่มี	20,265.7	1,743.0	7,974.1	7,285.7	2,448.0	33.7	33.7	33.7	33.7	33.7	33.7	Not available	
มีงานประจำแต่ไม่ได้ทำงาน	102.0	1.7	43.4	48.1	0.9	-	-	-	-	-	-	With job not work Available	
1-9 ชั่วโมง	87.5	1.7	34.4	43.4	0.9	-	-	-	-	-	-	Not available	
10-19 ชั่วโมง	65.5	0.7	14.8	31.5	15.1	-	-	-	-	-	-	1-9 hours	
20-29 ชั่วโมง	55.8	0.7	10.1	27.5	14.2	-	-	-	-	-	-	Not available	
30-34 ชั่วโมง	382.1	1.5	86.1	184.4	93.2	-	-	-	-	-	-	10-19 hours	
35-39 ชั่วโมง	26.8	0.2	12.8	8.4	5.2	-	-	-	-	-	-	Available	
40-49 ชั่วโมง	355.3	1.4	73.3	176.0	88.0	-	-	-	-	-	-	Not available	
50 ชั่วโมงขึ้นไป	1,225.2	27.7	229.0	689.8	253.1	1.9	1.9	1.9	1.9	1.9	1.9	20-29 hours	
ไม่มี	1,148.1	27.1	210.5	656.4	229.4	0.7	0.7	0.7	0.7	0.7	0.7	Available	
มี	997.6	13.7	209.8	526.5	222.8	1.0	1.0	1.0	1.0	1.0	1.0	Not available	
30-34 ชั่วโมง	35.4	0.2	11.3	16.7	6.7	-	-	-	-	-	-	Available	
35-39 ชั่วโมง	962.2	13.5	198.6	509.8	216.1	1.0	1.0	1.0	1.0	1.0	1.0	Not available	
40-49 ชั่วโมง	2,247.0	867.8	222.6	810.4	308.3	3.0	3.0	3.0	3.0	3.0	3.0	35-39 hours	
50 ชั่วโมงขึ้นไป	24.2	2.2	5.4	10.2	5.9	-	-	-	-	-	-	Available	
ไม่มี	2,222.8	865.6	217.2	800.2	302.4	3.0	3.0	3.0	3.0	3.0	3.0	Not available	
มี	11,063.5	711.3	5,733.3	3,047.1	1,062.7	21.1	21.1	21.1	21.1	21.1	21.1	40-49 hours	
ไม่มี	10,998.4	709.9	5,711.8	3,018.2	1,052.0	20.8	20.8	20.8	20.8	20.8	20.8	Available	
มี	4,448.8	124.1	1,520.7	2,063.0	546.0	7.7	7.7	7.7	7.7	7.7	7.7	Not available	
ไม่มี	13.2	0.9	2.4	8.9	1.0	-	-	-	-	-	-	Available	
หญิง	4,435.6	123.1	1,518.4	2,054.1	545.0	7.7	7.7	7.7	7.7	7.7	7.7	Not available	
มี	17,115.3	1,762.3	6,408.6	4,489.6	1,199.0	30.8	30.8	30.8	30.8	30.8	30.8	TOTAL (FEMALE)	
ไม่มี	169.0	3.4	55.1	52.9	54.5	2.4	2.4	2.4	2.4	2.4	2.4	Available	
มีงานประจำแต่ไม่ได้ทำงาน	16,946.3	1,758.9	6,353.5	4,436.7	1,144.5	28.4	28.4	28.4	28.4	28.4	28.4	Not available	
1-9 ชั่วโมง	75.6	4.9	32.4	31.8	1.9	-	-	-	-	-	-	With job not work	
10-19 ชั่วโมง	6.3	-	3.1	2.7	-	-	-	-	-	-	-	Available	
20-29 ชั่วโมง	69.3	4.9	29.3	29.1	1.9	-	-	-	-	-	-	Not available	
30-34 ชั่วโมง	79.1	0.5	12.0	37.9	21.6	-	-	-	-	-	-	1-9 hours	
35-39 ชั่วโมง	9.5	-	3.8	4.3	1.4	-	-	-	-	-	-	Available	
40-49 ชั่วโมง	69.6	0.5	8.2	33.6	20.2	-	-	-	-	-	-	Not available	
50 ชั่วโมงขึ้นไป	368.3	5.6	66.2	133.3	149.6	0.7	0.7	0.7	0.7	0.7	0.7	10-19 hours	
ไม่มี	18.0	1.2	7.9	3.2	4.9	-	-	-	-	-	-	Available	
มี	350.3	4.4	58.3	130.1	144.7	-	-	-	-	-	-	Not available	
ไม่มี	1,098.2	27.5	158.0	404.6	493.5	4.1	4.1	4.1	4.1	4.1	4.1	20-29 hours	
มี	42.5	0.8	12.3	13.5	14.8	1.1	1.1	1.1	1.1	1.1	1.1	Available	
ไม่มี	1,055.7	26.7	145.7	391.1	478.7	3.0	3.0	3.0	3.0	3.0	3.0	Not available	
มี	878.6	13.6	149.6	314.2	394.0	1.6	1.6	1.6	1.6	1.6	1.6	30-34 hours	
ไม่มี	31.7	-	12.2	7.7	11.7	-	-	-	-	-	-	Available	
มี	846.9	13.6	137.4	306.4	382.3	1.6	1.6	1.6	1.6	1.6	1.6	Not available	
ไม่มี	2,231.2	955.8	219.2	491.2	546.2	4.1	4.1	4.1	4.1	4.1	4.1	35-39 hours	
มี	16.8	0.2	3.9	4.8	8.0	-	-	-	-	-	-	Available	
ไม่มี	2,214.4	955.6	215.4	486.4	538.3	4.1	4.1	4.1	4.1	4.1	4.1	Not available	
มี	8,849.5	669.1	4,698.9	1,684.3	1,673.4	14.7	14.7	14.7	14.7	14.7	14.7	40-49 hours	
ไม่มี	38.7	1.1	10.6	14.3	12.0	0.6	0.6	0.6	0.6	0.6	0.6	Available	
มี	8,810.9	668.0	4,688.2	1,670.0	1,661.4	14.1	14.1	14.1	14.1	14.1	14.1	Not available	
ไม่มี	3,534.7	85.3	1,072.4	1,392.5	918.9	5.7	5.7	5.7	5.7	5.7	5.7	50 hours and over	
มี	5.5	-	1.3	2.4	1.8	-	-	-	-	-	-	Available	
ไม่มี	3,529.2	85.3	1,071.1	1,390.0	917.1	5.7	5.7	5.7	5.7	5.7	5.7	Not available	

ตารางที่ 11 จำนวนผู้มีงานทำ จำแนกตามสถานภาพการทำงาน จำนวนชั่วโมงการทำงานต่อสัปดาห์ การมีเวลาเหลือพอและต้องการเพิ่มชั่วโมง เพิ่ม และเขตการปกครอง ทวีราชอาณาจักร (ต่อ)

TABLE 11 EMPLOYED PERSONS BY WORK STATUS, HOURS WORKED PER WEEK, AVAILABILITY FOR ADDITIONAL WORK, SEX AND AREA, WHOLE KINGDOM (Contd.)

ไตรมาสที่ 3/2560 : Quarter 3/2017

ในเขตเทศบาล MUNICIPAL AREA

หน่วยเป็นพัน : In Thousands

จำนวนชั่วโมงทำงาน เพศ และ การมีเวลาเหลือพอ และต้องการทำงานเพิ่มขึ้น	สถานภาพการทำงาน Work Status							รวม	ช่วยธุรกิจ ครอบครัว Unpaid Family Worker	การรวมกลุ่ม Producers' Cooperatives	HOURS WORKED, SEX AND AVAILABILITY FOR ADDITIONAL WORK
	นายจ้าง Employer	ลูกจ้างรัฐบาล Government Employee	ลูกจ้างเอกชน Private Employee	Own Account Worker	ทำงานส่วนตัว	Government Employee	Private Employee				
ยอดรวม (ชาย)	474.1	917.1	4,240.3	2,668.5	785.0	6.6	6.6	785.0	6.6	TOTAL (MALE)	
มี	3.9	1.8	23.4	27.5	13.2	-	-	13.2	-	Available	
ไม่มี	470.2	915.3	4,216.9	2,641.0	771.8	6.6	6.6	771.8	6.6	Not available	
มีงานประจำแต่ไม่ได้ทำงาน	1.6	1.0	12.0	10.5	-	-	-	-	-	With job not work	
มี	0.6	-	2.2	0.9	-	-	-	-	-	Available	
ไม่มี	1.0	1.0	9.8	9.6	-	-	-	-	-	Not available	
1-9 ชั่วโมง	0.9	0.7	3.5	6.1	1.3	-	-	1.3	-	1-9 hours	
มี	-	-	0.9	0.7	0.1	-	-	0.1	-	Available	
ไม่มี	0.9	0.7	2.6	5.4	1.2	-	-	1.2	-	Not available	
10-19 ชั่วโมง	4.8	0.1	14.9	33.2	9.4	-	-	9.4	-	10-19 hours	
มี	0.2	-	4.1	2.2	0.6	-	-	0.6	-	Available	
ไม่มี	4.6	0.1	10.8	30.9	8.8	-	-	8.8	-	Not available	
20-29 ชั่วโมง	8.3	14.7	45.4	141.6	50.6	-	-	50.6	-	20-29 hours	
มี	0.2	0.4	5.5	9.7	5.6	-	-	5.6	-	Available	
ไม่มี	8.1	14.3	39.9	131.9	45.0	-	-	45.0	-	Not available	
30-34 ชั่วโมง	11.1	4.4	54.9	136.1	52.4	-	-	52.4	-	30-34 hours	
มี	0.6	0.2	2.9	3.9	2.7	-	-	2.7	-	Available	
ไม่มี	10.5	4.2	52.0	132.3	49.8	-	-	49.8	-	Not available	
35-39 ชั่วโมง	17.6	459.0	60.7	210.4	83.5	1.4	1.4	83.5	1.4	35-39 hours	
มี	0.5	0.0	1.1	1.9	2.3	-	-	2.3	-	Available	
ไม่มี	17.1	459.0	59.6	208.4	81.2	1.4	1.4	81.2	1.4	Not available	
40-49 ชั่วโมง	319.6	391.7	3,264.0	1,218.1	367.3	4.0	4.0	367.3	4.0	40-49 hours	
มี	1.7	0.8	6.0	6.9	1.6	-	-	1.6	-	Available	
ไม่มี	317.9	391.0	3,257.9	1,211.1	365.7	4.0	4.0	365.7	4.0	Not available	
50 ชั่วโมงขึ้นไป	110.2	45.5	785.0	912.6	220.6	1.2	1.2	220.6	1.2	50 hours and over	
มี	0.0	0.4	0.7	1.3	0.3	-	-	0.3	-	Available	
ไม่มี	110.2	45.1	784.3	911.3	220.2	1.2	1.2	220.2	1.2	Not available	

ตารางที่ 11 จำนวนผู้มีงานทำ จำแนกตามสถานภาพการทำงาน จำนวนชั่วโมงทำงานต่อสัปดาห์ การมีเวลาเหลือพอและต้องการเพิ่มชั่วโมง เพิ่ม และเขตการปกครอง ทวีราชอาณาจักร (ต่อ)

TABLE 11 EMPLOYED PERSONS BY WORK STATUS, HOURS WORKED PER WEEK, AVAILABILITY FOR ADDITIONAL WORK, SEX AND AREA, WHOLE KINGDOM (Contd.)

ไตรมาสที่ 3/2560 : Quarter 3/2017

ในเขตเทศบาล MUNICIPAL AREA

หน่วยเป็นพัน : In Thousands

จำนวนชั่วโมงทำงาน เพศ และ การมีเวลาเหลือพอ และต้องการทำงานเพิ่มขึ้น	สถานภาพการทำงาน Work Status							การรวมกลุ่ม Members of Producers' Cooperatives	HOURS WORKED, SEX AND AVAILABILITY FOR ADDITIONAL WORK
	รวม Total	นายจ้าง Employer	ลูกจ้างรัฐบาล Government Employee	ลูกจ้างเอกชน Private Employee	Own Account Worker	ช่วยธุรกิจ ครอบครัว Unpaid Family Worker	Members of Producers' Cooperatives		
ยอดรวม (หญิง)	7,907.7	132.6	951.7	3,673.6	1,790.3	1,352.0	7.5	TOTAL (FEMALE)	
มี	40.9	0.1	1.2	10.8	16.6	12.0	0.2	Available	
ไม่มี	7,866.8	132.5	950.6	3,662.8	1,773.6	1,340.0	7.3	Not available	
มีงานประจำแต่ไม่ได้ทำงาน	19.7	0.4	0.9	6.0	10.5	1.9	-	With job not work	
มี	1.4	-	-	0.6	0.9	-	-	Available	
ไม่มี	18.3	0.4	0.9	5.5	9.6	1.9	-	Not available	
1-9 ชั่วโมง	14.1	1.5	0.2	3.1	4.6	4.8	-	1-9 hours	
มี	0.8	-	-	0.4	0.2	0.2	-	Available	
ไม่มี	13.3	1.5	0.2	2.7	4.4	4.6	-	Not available	
10-19 ชั่วโมง	66.0	3.4	2.7	12.4	26.2	21.4	-	10-19 hours	
มี	4.6	-	0.7	1.5	1.4	1.0	-	Available	
ไม่มี	61.3	3.4	2.0	10.8	24.8	20.4	-	Not available	
20-29 ชั่วโมง	246.8	3.5	10.9	33.0	97.7	101.5	0.1	20-29 hours	
มี	9.6	-	-	2.6	3.6	3.5	-	Available	
ไม่มี	237.2	3.5	10.9	30.5	94.1	98.0	0.1	Not available	
30-34 ชั่วโมง	227.9	3.8	5.0	44.7	84.5	89.6	0.1	30-34 hours	
มี	8.4	-	-	1.5	2.5	4.4	-	Available	
ไม่มี	219.5	3.8	5.0	43.2	82.0	85.3	0.1	Not available	
35-39 ชั่วโมง	899.2	5.4	517.8	86.2	147.5	139.3	2.9	35-39 hours	
มี	4.5	-	0.2	1.0	2.3	1.0	-	Available	
ไม่มี	894.6	5.4	517.6	85.2	145.2	138.3	2.9	Not available	
40-49 ชั่วโมง	4,732.7	76.4	370.7	2,933.1	750.0	598.4	4.0	40-49 hours	
มี	8.9	0.1	0.2	2.3	4.2	2.0	0.2	Available	
ไม่มี	4,723.8	76.4	370.5	2,930.9	745.8	596.5	3.8	Not available	
50 ชั่วโมงขึ้นไป	1,701.4	38.2	43.5	555.0	669.3	395.1	0.3	50 hours and over	
มี	2.6	-	-	0.9	1.6	0.0	-	Available	
ไม่มี	1,698.8	38.2	43.5	554.1	667.7	395.0	0.3	Not available	

ตารางที่ 11 จำนวนผู้มีงานทำ จำแนกตามสถานภาพการทำงาน จำนวนชั่วโมงทำงานต่อสัปดาห์ การมีเวลาเหลือพอและต้องการทำงานเพิ่มขึ้น เพศ และเขตการปกครอง ทั่วราชอาณาจักร (ต่อ)

TABLE 11 EMPLOYED PERSONS BY WORK STATUS, HOURS WORKED PER WEEK, AVAILABILITY FOR ADDITIONAL WORK, SEX AND AREA, WHOLE KINGDOM (Contd.)

จำนวนชั่วโมงทำงาน เพศ และ การมีเวลาเหลือพอ และต้องการทำงานเพิ่มขึ้น	สถานภาพการทำงาน Work Status										รวม	ช่วยธุรกิจ ครอบครัว Unpaid Family Worker	การรวมกลุ่ม Producers' Cooperatives	HOURS WORKED, SEX AND AVAILABILITY FOR ADDITIONAL WORK
	นอกเขตเทศบาล NON-MUNICIPAL AREA													
	นายจ้าง Employer	ลูกจ้างรัฐบาล Government Employee	ลูกจ้างเอกชน Private Employee	Own Account Worker	ทำงานส่วนตัว Worker	Members of Producers' Cooperatives	TOTAL (MALE)							
ยอดรวม (ชาย)	11,440.0	831.4	3,819.2	4,732.2	1,717.0	28.1	28.1	Available						
มี	196.2	3.8	62.0	87.6	40.9	1.0	1.0	Available						
ไม่มี	11,243.8	827.7	3,757.2	4,644.6	1,676.2	27.1	27.1	Not available						
มีงานประจำแต่ไม่ได้ทำงาน	76.9	0.8	31.3	37.6	0.9	-	-	With job not work						
มี	10.8	-	6.8	3.8	-	-	-	Available						
ไม่มี	66.1	0.8	24.5	33.8	0.9	-	-	Not available						
1-9 ชั่วโมง	53.1	-	11.3	25.5	13.8	-	-	1-9 hours						
มี	8.0	-	3.8	3.4	0.8	-	-	Available						
ไม่มี	45.1	-	7.5	22.1	13.0	-	-	Not available						
10-19 ชั่วโมง	319.6	1.4	71.1	151.2	83.8	-	-	10-19 hours						
มี	19.6	0.2	8.7	6.1	4.6	-	-	Available						
ไม่มี	300.1	1.3	62.5	145.1	79.2	-	-	Not available						
20-29 ชั่วโมง	964.6	13.0	183.6	548.1	202.5	1.9	1.9	20-29 hours						
มี	55.7	0.2	13.1	23.7	18.1	0.7	0.7	Available						
ไม่มี	908.9	12.8	170.6	524.5	184.4	1.2	1.2	Not available						
30-34 ชั่วโมง	738.7	9.3	154.9	390.4	170.4	1.0	1.0	30-34 hours						
มี	25.2	-	8.4	12.8	4.0	-	-	Available						
ไม่มี	713.5	9.3	146.5	377.6	166.3	1.0	1.0	Not available						
35-39 ชั่วโมง	1,414.4	408.8	161.9	600.0	224.8	1.6	1.6	35-39 hours						
มี	18.3	2.2	4.3	8.3	3.5	-	-	Available						
ไม่มี	1,396.1	406.6	157.6	591.8	221.2	1.6	1.6	Not available						
40-49 ชั่วโมง	5,498.9	319.6	2,469.3	1,829.1	695.5	17.1	17.1	40-49 hours						
มี	48.2	0.7	15.4	22.0	9.1	0.3	0.3	Available						
ไม่มี	5,450.7	318.9	2,453.9	1,807.1	686.4	16.8	16.8	Not available						
50 ชั่วโมงขึ้นไป	2,373.9	78.6	735.8	1,150.4	325.4	6.5	6.5	50 hours and over						
มี	10.5	0.5	1.6	7.6	0.7	-	-	Available						
ไม่มี	2,363.4	78.1	734.1	1,142.8	324.7	6.5	6.5	Not available						

ไตรมาสที่ 3/2560 : Quarter 3/2017

หน่วยเป็นพัน : In Thousands

ตารางที่ 11 จำนวนผู้มีงานทำ จำแนกตามสถานภาพการทำงาน จำนวนชั่วโมงทำงานต่อสัปดาห์ การมีเวลาเหลือพอและต้องการทำงานเพิ่มขึ้น เพศ และเขตการปกครอง (ต่อ)

TABLE 11 EMPLOYED PERSONS BY WORK STATUS, HOURS WORKED PER WEEK, AVAILABILITY FOR ADDITIONAL WORK, SEX AND AREA, WHOLE KINGDOM (Contd.)

จำนวนชั่วโมงทำงาน เพศ และ การมีเวลาเหลือพอ และต้องการทำงานเพิ่มขึ้น	นอกเขตเทศบาล NON-MUNICIPAL AREA										รวม	สถานภาพการทำงาน Work Status	Hours Worked, Sex and Availability for Additional Work						
	เมืองเทศบาล					นอกเขตเทศบาล								นายจ้าง Employer	ลูกจ้างรัฐบาล Government Employee	ลูกจ้างเอกชน Private Employee	ทำงานส่วนตัว Own Account Worker	ช่วยธุรกิจ ครอบครัว Unpaid Family Worker	การรวมกลุ่ม Members of Producers' Cooperatives
	ชาย Male	หญิง Female	รวม Total	นายจ้าง Employer	ลูกจ้างรัฐบาล Government Employee	ลูกจ้างเอกชน Private Employee	ทำงานส่วนตัว Own Account Worker	ช่วยธุรกิจ ครอบครัว Unpaid Family Worker	การรวมกลุ่ม Members of Producers' Cooperatives										
ยอดรวม (หญิง)			9,207.6	92.4	810.5	2,735.0	2,699.4	2,847.0	23.3	TOTAL (FEMALE)									
มี			128.1	0.7	2.2	44.3	36.3	42.4	2.2	Available									
ไม่มี			9,079.5	91.7	808.4	2,690.7	2,663.1	2,804.6	21.1	Not available									
มีงานประจำแต่ไม่ได้ทำงาน			55.9	4.3	4.0	26.3	21.3	-	-	With job not work									
มี			4.9	0.6	-	2.5	1.8	-	-	Available									
ไม่มี			51.0	3.7	4.0	23.8	19.5	-	-	Not available									
1-9 ชั่วโมง			65.0	5.6	0.3	8.9	33.3	16.8	-	1-9 hours									
มี			8.7	-	-	3.4	4.1	1.2	-	Available									
ไม่มี			56.3	5.6	0.3	5.5	29.2	15.6	-	Not available									
10-19 ชั่วโมง			302.4	9.6	3.0	53.8	107.1	128.2	0.7	10-19 hours									
มี			13.4	0.1	0.5	6.4	1.8	3.9	0.7	Available									
ไม่มี			289.0	9.5	2.4	47.5	105.3	124.3	-	Not available									
20-29 ชั่วโมง			851.3	7.1	16.6	124.9	306.8	392.0	4.0	20-29 hours									
มี			32.8	-	0.8	9.7	9.9	11.3	1.1	Available									
ไม่มี			818.5	7.1	15.8	115.2	296.9	380.7	2.9	Not available									
30-34 ชั่วโมง			650.8	1.8	8.6	104.8	229.7	304.4	1.5	30-34 hours									
มี			23.3	-	-	10.7	5.2	7.4	-	Available									
ไม่มี			627.5	1.8	8.6	94.1	224.4	297.0	1.5	Not available									
35-39 ชั่วโมง			1,332.1	9.4	438.0	133.0	343.6	406.9	1.1	35-39 hours									
มี			12.3	-	-	2.8	2.5	7.0	-	Available									
ไม่มี			1,319.8	9.4	438.0	130.2	341.2	400.0	1.1	Not available									
40-49 ชั่วโมง			4,116.8	32.9	298.4	1,765.8	934.3	1,074.9	10.7	40-49 hours									
มี			29.7	-	0.9	8.4	10.1	10.0	0.4	Available									
ไม่มี			4,087.1	32.9	297.5	1,757.4	924.2	1,064.9	10.3	Not available									
50 ชั่วโมงขึ้นไป			1,833.4	21.8	41.8	517.4	723.2	523.8	5.3	50 hours and over									
มี			3.0	-	-	0.4	0.9	1.7	-	Available									
ไม่มี			1,830.4	21.8	41.8	517.0	722.4	522.1	5.3	Not available									

ไตรมาสที่ 3/2560 : Quarter 3/2017

หน่วยเป็นพัน : In Thousands

ตารางที่ 12 จำนวนผู้ปฏิบัติงาน จำนวนตามกลุ่มอายุ จำนวนชั่วโมงทำงานต่อสัปดาห์ การมีเวลาเหลือพอและต้องการทำงานเพิ่มขึ้น ที่ราชอาณาจักร

TABLE 12 EMPLOYED PERSONS BY AGE GROUP, HOURS WORKED PER WEEK, AVAILABILITY FOR ADDITIONAL WORK, WHOLE KINGDOM

ไตรมาสที่ 3/2560 : Quarter 3/2017

หน่วยเป็นพัน : In Thousands

จำนวนชั่วโมงทำงาน และ การมีเวลาเหลือพอ และต้องการทำงานเพิ่มขึ้น	รวม	กลุ่มอายุ Age Group							HOURS WORKED, AND AVAILABILITY FOR ADDITIONAL WORK	
		15-19	20-24	25-29	30-34	35-39	40-49	50-59		>= 60
ยอดรวม	37,646.9	781.0	2,918.3	4,044.9	4,091.7	4,511.7	9,413.2	7,822.9	4,063.1	TOTAL
มี	435.0	17.5	36.9	44.0	39.1	40.0	122.8	92.6	42.1	Available
ไม่มี	37,211.9	763.4	2,881.5	4,000.9	4,052.7	4,471.6	9,290.5	7,730.3	4,021.0	Not available
มีงานประจำแต่ไม่ได้ทำงาน	177.6	6.0	14.2	15.7	13.4	15.4	37.3	44.0	31.5	With job not work
มี	20.9	0.8	0.6	2.2	1.9	2.1	4.5	7.2	1.5	Available
ไม่มี	156.7	5.2	13.6	13.4	11.5	13.4	32.8	36.9	30.0	Not available
1-9 ชั่วโมง	144.6	10.9	5.6	9.5	6.9	13.4	28.6	29.0	40.6	1-9 hours
มี	19.2	1.3	0.1	3.4	1.9	3.1	4.0	3.7	1.8	Available
ไม่มี	125.4	9.6	5.5	6.1	5.0	10.3	24.6	25.4	38.9	Not available
10-19 ชั่วโมง	750.4	44.4	70.0	46.0	48.7	63.0	152.4	172.7	153.2	10-19 hours
มี	44.8	4.6	4.9	2.9	2.3	3.6	12.9	10.5	3.1	Available
ไม่มี	705.6	39.7	65.1	43.1	46.4	59.4	139.5	162.2	150.2	Not available
20-29 ชั่วโมง	2,323.3	58.5	164.3	153.2	152.3	182.4	526.3	576.1	510.3	20-29 hours
มี	119.5	3.9	17.7	13.3	11.5	9.9	29.1	20.3	13.8	Available
ไม่มี	2,203.8	54.5	146.5	139.9	140.8	172.5	497.2	555.8	496.5	Not available
30-34 ชั่วโมง	1,876.2	50.6	144.6	123.2	149.2	163.7	456.2	464.7	324.2	30-34 hours
มี	67.1	2.0	4.2	5.1	6.1	5.6	23.0	13.9	7.1	Available
ไม่มี	1,809.2	48.6	140.4	118.1	143.1	158.1	433.1	450.7	317.1	Not available
35-39 ชั่วโมง	4,478.2	72.3	245.7	387.8	453.8	542.3	1,090.4	1,157.1	528.8	35-39 hours
มี	41.0	2.6	4.8	3.9	4.6	2.9	12.1	7.4	2.6	Available
ไม่มี	4,437.2	69.7	240.9	383.9	449.1	539.4	1,078.3	1,149.7	526.2	Not available
40-49 ชั่วโมง	19,913.1	430.9	1,694.2	2,490.0	2,446.8	2,561.6	4,981.5	3,693.9	1,614.2	40-49 hours
มี	103.9	1.7	3.6	12.2	10.3	11.1	30.9	23.5	10.6	Available
ไม่มี	19,809.2	429.2	1,690.7	2,477.8	2,436.5	2,550.6	4,950.5	3,670.4	1,603.6	Not available
50 ชั่วโมงขึ้นไป	7,983.5	107.5	579.7	819.6	820.8	969.8	2,140.5	1,685.4	860.1	50 hours and over
มี	18.8	0.6	1.0	1.0	0.5	1.8	6.2	6.2	1.5	Available
ไม่มี	7,964.8	106.9	578.7	818.7	820.3	968.0	2,134.3	1,679.3	858.5	Not available

ตารางที่ 12 จำนวนผู้จ้างทำ จำนวนชั่วโมงทำงานต่อสัปดาห์ การมีเวลาเพื่อและต้องการทำงานเพิ่มขึ้น และเพศ พหุราชอาณาจักร
TABLE 12 EMPLOYED PERSONS BY AGE GROUP, HOURS WORKED PER WEEK, AVAILABILITY FOR ADDITIONAL WORK AND SEX, WHOLE KINGDOM

ไตรมาสที่ 3/2560 - Quarter 3/2017

หน่วยเป็นพัน : In Thousands

จำนวนชั่วโมงทำงาน เพศ และ การมีเวลาเพื่อ และต้องการทำงานเพิ่มขึ้น	รวม								HOURS WORKED, SEX AND AVAILABILITY FOR ADDITIONAL WORK	
	Total	15-19	20-24	25-29	30-34	35-39	40-49	50-59	>= 60	TOTAL(MALE)
ชาย	20,531.6	520.2	1,711.4	2,199.9	2,207.1	2,383.7	4,937.4	4,206.4	2,365.6	2,365.6
มี	266.0	12.4	26.1	29.5	26.7	25.8	67.4	52.2	26.1	Available
ไม่มี	20,265.7	507.8	1,685.4	2,170.4	2,180.5	2,357.9	4,870.0	4,154.2	2,339.6	Not available
มีงานประจำแต่ไม่ได้ทำงาน	102.0	4.4	6.5	6.2	8.5	10.3	22.0	22.8	21.2	With job not work
มี	14.5	0.8	0.3	1.7	1.9	1.7	2.6	4.2	1.3	Available
ไม่มี	87.5	3.6	6.3	4.5	6.6	8.6	19.4	18.6	20.0	Not available
1-9 ชั่วโมง	65.5	7.0	3.7	6.1	3.8	6.3	8.0	11.4	19.3	1-9 hours
มี	9.7	1.3	0.1	1.9	1.9	1.3	1.1	0.8	1.4	Available
ไม่มี	55.8	5.7	3.6	4.2	1.9	5.1	6.9	10.6	17.9	Not available
10-19 ชั่วโมง	382.1	29.6	47.2	28.0	26.2	30.4	67.9	73.1	79.6	10-19 hours
มี	26.8	2.5	4.7	1.1	0.9	1.8	7.9	5.9	2.1	Available
ไม่มี	355.3	27.1	42.6	26.9	25.3	28.7	60.1	67.2	77.5	Not available
20-29 ชั่วโมง	1,225.2	39.9	109.1	91.4	90.1	105.1	243.1	265.9	280.5	20-29 hours
มี	77.1	3.0	12.6	9.9	6.6	7.8	15.5	12.6	9.1	Available
ไม่มี	1,148.1	37.0	96.5	81.5	83.5	97.3	227.6	253.4	271.4	Not available
30-34 ชั่วโมง	997.6	34.5	89.7	75.4	86.1	88.9	222.4	217.3	183.4	30-34 hours
มี	35.4	1.2	1.6	3.2	3.7	4.4	12.8	4.6	4.0	Available
ไม่มี	962.2	33.3	88.1	72.2	82.5	84.4	209.6	212.8	179.4	Not available
35-39 ชั่วโมง	2,247.0	51.3	134.0	181.5	211.3	238.0	538.4	590.9	301.6	35-39 hours
มี	24.2	1.2	4.7	2.2	3.5	1.6	6.1	3.9	1.1	Available
ไม่มี	2,222.8	50.1	129.3	179.4	207.8	236.4	532.3	587.0	300.6	Not available
40-49 ชั่วโมง	11,063.5	294.9	973.3	1,351.5	1,336.6	1,375.2	2,660.6	2,093.8	977.8	40-49 hours
มี	65.2	1.7	1.5	8.8	8.3	6.8	15.7	16.7	5.8	Available
ไม่มี	10,998.4	293.2	971.7	1,342.7	1,328.3	1,368.4	2,644.9	2,077.1	972.0	Not available
50 ชั่วโมงขึ้นไป	4,448.8	58.6	347.9	459.8	444.7	529.5	1,175.0	931.3	502.2	50 hours and over
มี	13.2	0.6	0.6	0.8	0.0	0.4	5.7	3.7	1.3	Available
ไม่มี	4,435.6	57.9	347.3	459.0	444.6	529.1	1,169.3	927.5	500.8	Not available
หญิง	17,115.3	260.8	1,206.9	1,845.1	1,884.6	2,128.0	4,475.9	3,616.5	1,697.5	TOTAL(FEMALE)
มี	169.0	5.2	10.8	14.5	12.4	14.3	55.4	40.4	16.0	Available
ไม่มี	16,946.3	255.6	1,196.1	1,830.6	1,872.2	2,113.7	4,420.5	3,576.2	1,681.4	Not available
มีงานประจำแต่ไม่ได้ทำงาน	75.6	1.6	7.7	9.5	4.9	5.1	15.3	21.3	10.3	With job not work
มี	6.3	-	0.4	0.5	-	0.4	1.9	3.0	0.3	Available
ไม่มี	69.3	1.6	7.4	9.0	3.1	4.8	13.4	18.3	10.0	Not available
1-9 ชั่วโมง	79.1	4.0	1.9	3.5	3.1	7.0	20.6	17.7	21.4	1-9 hours
มี	9.5	-	-	1.6	-	1.8	2.9	2.9	0.4	Available
ไม่มี	69.6	4.0	1.9	1.9	3.1	5.2	17.8	14.8	21.0	Not available
10-19 ชั่วโมง	368.3	14.7	22.8	18.0	22.5	32.6	84.5	99.6	73.6	10-19 hours
มี	18.0	2.1	0.2	1.9	1.4	1.8	5.0	4.6	1.0	Available
ไม่มี	350.3	12.7	22.5	16.2	21.1	30.8	79.5	95.0	72.7	Not available
20-29 ชั่วโมง	1,098.2	18.5	55.1	61.8	62.2	77.3	283.2	310.2	229.8	20-29 hours
มี	42.5	1.0	5.1	3.4	4.9	2.1	13.6	7.7	4.7	Available
ไม่มี	1,055.7	17.6	50.0	58.4	57.3	75.2	269.6	302.5	225.1	Not available
30-34 ชั่วโมง	878.6	16.1	54.9	47.8	63.1	74.8	233.8	247.3	140.8	30-34 hours
มี	31.7	0.8	2.6	1.9	2.5	1.2	10.2	9.4	3.2	Available
ไม่มี	846.9	15.3	52.4	45.9	60.6	73.6	223.6	238.0	137.7	Not available
35-39 ชั่วโมง	2,231.2	21.0	111.8	206.3	242.5	304.3	552.1	566.2	227.2	35-39 hours
มี	16.8	1.3	0.2	1.8	1.2	1.3	6.1	3.5	1.5	Available
ไม่มี	2,214.4	19.7	111.6	204.5	241.3	303.1	546.0	562.7	225.7	Not available
40-49 ชั่วโมง	8,849.5	136.0	721.0	1,138.5	1,110.2	1,186.4	2,320.9	1,600.1	636.4	40-49 hours
มี	38.7	-	2.0	3.4	2.0	4.3	15.2	6.9	4.9	Available
ไม่มี	8,810.9	136.0	718.9	1,135.1	1,108.2	1,182.3	2,305.7	1,593.3	631.6	Not available
50 ชั่วโมงขึ้นไป	3,534.7	49.0	231.8	359.8	376.2	440.3	965.6	754.2	357.9	50 hours and over
มี	5.5	-	0.4	0.2	0.5	1.4	0.5	2.5	0.2	Available
ไม่มี	3,529.2	49.0	231.4	359.6	375.7	439.0	965.0	751.7	357.7	Not available

ตารางที่ 12 จำนวนผู้มีงานทำ จำนวนตามกลุ่มอายุ จำนวนชั่วโมงทำงานต่อสัปดาห์ การมีเวลาเหลือพอและต้องการทำงานเพิ่มขึ้น เขต และเขตการปกครอง (ต่อ)
 TABLE 12 EMPLOYED PERSONS BY AGE GROUP, HOURS WORKED PER WEEK, AVAILABILITY FOR ADDITIONAL WORK, SEX AND AREA, WHOLE KINGDOM (Contd.)

ไตรมาสที่ 3/2560 : Quarter 3/2017

หน่วยเป็นพัน : In Thousands

จำนวนชั่วโมงทำงาน เพศ และ การมีเวลาเหลือพอ และต้องการทำงานเพิ่มขึ้น	ในเขตเทศบาล MUNICIPAL AREA										รวม	กลุ่มอายุ Age Group					HOURS WORKED, SEX AND AVAILABILITY FOR ADDITIONAL WORK	
	15-19	20-24	25-29	30-34	35-39	40-49	50-59	>= 60	15-19	20-24		25-29	30-34	35-39	40-49	50-59		>= 60
ยอดรวม(ชาย)	163.0	660.6	1,092.1	1,124.8	1,189.1	2,287.8	1,783.3	791.0	9,091.7	163.0	660.6	1,092.1	1,124.8	1,189.1	2,287.8	1,783.3	791.0	TOTAL(MALE)
มี	2.7	8.4	7.9	6.3	6.1	16.9	14.6	7.0	69.8	2.7	8.4	7.9	6.3	6.1	16.9	14.6	7.0	Available
ไม่มี	160.3	652.3	1,084.2	1,118.5	1,183.0	2,270.9	1,768.7	784.0	9,021.9	160.3	652.3	1,084.2	1,118.5	1,183.0	2,270.9	1,768.7	784.0	Not available
มีงานประจำแต่ไม่ได้ทำงาน	1.0	2.0	1.5	1.1	1.9	6.3	6.6	4.7	25.1	1.0	2.0	1.5	1.1	1.9	6.3	6.6	4.7	With job not work
มี	-	0.3	0.1	0.5	0.5	0.7	0.8	0.9	3.7	-	0.3	0.1	0.5	0.5	0.7	0.8	0.9	Available
ไม่มี	1.0	1.8	1.4	0.6	1.4	5.6	5.8	3.8	21.4	1.0	1.8	1.4	0.6	1.4	5.6	5.8	3.8	Not available
1-9 ชั่วโมง	0.5	1.1	0.4	0.5	0.5	2.1	2.4	4.8	12.4	0.5	1.1	0.4	0.5	0.5	2.1	2.4	4.8	1-9 hours
มี	0.1	0.1	-	0.1	0.1	0.4	0.2	0.2	1.7	0.1	0.1	-	0.1	0.1	0.4	0.2	0.2	Available
ไม่มี	0.5	1.0	0.4	0.4	0.4	1.7	1.8	4.6	10.7	0.5	1.0	0.4	0.4	0.4	1.7	1.8	4.6	Not available
10-19 ชั่วโมง	3.9	4.4	5.8	2.7	3.9	12.5	14.5	14.5	62.5	3.9	4.4	5.8	2.7	3.9	12.5	14.5	14.5	10-19 hours
มี	0.3	1.5	1.1	0.4	0.3	2.0	0.4	0.4	7.2	0.3	1.5	1.1	0.4	0.3	2.0	0.4	0.4	Available
ไม่มี	3.6	3.0	4.7	2.4	3.6	10.5	14.1	14.1	55.2	3.6	3.0	4.7	2.4	3.6	10.5	14.1	14.1	Not available
20-29 ชั่วโมง	8.8	18.0	18.1	17.2	23.4	60.4	56.7	58.0	260.6	8.8	18.0	18.1	17.2	23.4	60.4	56.7	58.0	20-29 hours
มี	1.0	2.3	3.4	1.4	1.9	4.6	5.0	1.9	21.4	1.0	2.3	3.4	1.4	1.9	4.6	5.0	1.9	Available
ไม่มี	7.8	15.7	14.7	15.8	21.6	55.8	56.1	56.1	239.2	7.8	15.7	14.7	15.8	21.6	55.8	56.1	56.1	Not available
30-34 ชั่วโมง	8.7	30.3	19.5	26.4	23.7	51.7	44.1	44.1	258.9	8.7	30.3	19.5	26.4	23.7	51.7	44.1	44.1	30-34 hours
มี	0.1	1.2	0.6	0.9	0.5	3.7	2.0	1.3	10.2	0.1	1.2	0.6	0.9	0.5	3.7	2.0	1.3	Available
ไม่มี	8.6	29.1	19.0	25.4	23.2	48.1	42.8	42.8	248.7	8.6	29.1	19.0	25.4	23.2	48.1	42.8	42.8	Not available
35-39 ชั่วโมง	11.8	34.7	71.9	80.0	101.7	211.2	84.4	84.4	832.6	11.8	34.7	71.9	80.0	101.7	211.2	84.4	84.4	35-39 hours
มี	1.0	1.7	0.2	0.2	0.1	1.8	-	-	5.9	1.0	1.7	0.2	0.2	0.1	1.8	-	-	Available
ไม่มี	10.9	33.0	71.7	79.8	101.6	209.4	84.4	84.4	826.7	10.9	33.0	71.7	79.8	101.6	209.4	84.4	84.4	Not available
40-49 ชั่วโมง	105.3	417.0	740.5	773.5	762.0	1,389.8	380.7	380.7	5,564.6	105.3	417.0	740.5	773.5	762.0	1,389.8	380.7	380.7	40-49 hours
มี	0.3	0.7	1.7	2.8	2.4	3.7	2.1	2.1	17.0	0.3	0.7	1.7	2.8	2.4	3.7	2.1	2.1	Available
ไม่มี	104.9	416.3	738.8	770.7	759.6	1,386.1	378.6	378.6	5,547.6	104.9	416.3	738.8	770.7	759.6	1,386.1	378.6	378.6	Not available
50 ชั่วโมงขึ้นไป	22.9	153.0	234.6	223.4	272.1	553.8	199.9	199.9	2,075.0	22.9	153.0	234.6	223.4	272.1	553.8	199.9	199.9	50 hours and over
มี	-	0.6	0.8	0.0	0.4	0.1	0.2	0.2	2.8	-	0.6	0.8	0.0	0.4	0.1	0.2	0.2	Available
ไม่มี	22.9	152.4	233.8	223.4	271.7	553.7	199.7	199.7	2,072.2	22.9	152.4	233.8	223.4	271.7	553.7	199.7	199.7	Not available

ตารางที่ 12 จำนวนผู้มีงานทำ จำนวนตามกลุ่มอายุ จำนวนชั่วโมงทำงานต่อสัปดาห์ การมีเวลาเหลือพอและต้องการทำงานเพิ่มขึ้น เพศ และเขตการปกครอง ราชอาณาจักร (ต่อ)
 TABLE 12 EMPLOYED PERSONS BY AGE GROUP, HOURS WORKED PER WEEK, AVAILABILITY FOR ADDITIONAL WORK, SEX AND AREA, WHOLE KINGDOM (Contd.)

ไตรมาสที่ 3/2560 : Quarter 3/2017

หน่วยเป็นพัน : In Thousands

จำนวนชั่วโมงทำงาน เพศ และ การมีเวลาเหลือพอ และต้องการทำงานเพิ่มขึ้น	ในเขตเทศบาล MUNICIPAL AREA										รวม	กลุ่มอายุ Age Group					HOURS WORKED, SEX AND AVAILABILITY FOR ADDITIONAL WORK
	20-24	25-29	30-34	35-39	40-49	50-59	>= 60	20-24	25-29	30-34		35-39	40-49	50-59	>= 60		
ยอดรวม(หญิง)	7,907.7	99.3	537.5	989.4	1,002.2	1,086.7	2,043.4	1,525.1	624.1	4.7	Not available	With job not work					
มี	40.9	0.7	3.3	3.9	2.9	3.1	12.6	9.9	4.7	Not available	Available						
ไม่มี	7,866.8	98.6	534.3	985.5	999.3	1,083.6	2,030.8	1,515.2	619.4	Not available	Not available						
มีงานประจำแต่ไม่ได้ทำงาน	19.7	-	1.1	2.4	0.8	1.6	4.7	7.6	1.6	Available	Available						
มี	1.4	-	-	0.1	-	0.1	0.0	1.2	-	Not available	Not available						
ไม่มี	18.3	-	1.1	2.3	0.8	1.5	4.7	6.4	1.6	1-9 hours	Available						
1-9 ชั่วโมง	14.1	1.4	1.0	0.2	1.2	0.7	2.5	2.9	4.3	Available	Not available						
มี	0.8	-	-	0.0	-	0.1	0.0	0.3	0.4	Not available	Not available						
ไม่มี	13.3	1.4	1.0	0.2	1.2	0.6	2.4	2.6	3.9	10-19 hours	Available						
10-19 ชั่วโมง	66.0	2.7	3.0	3.4	4.6	6.4	12.5	16.3	17.1	Available	Not available						
มี	4.6	-	0.2	1.1	0.5	0.7	1.1	0.3	0.7	Not available	Not available						
ไม่มี	61.3	2.7	2.8	2.3	4.1	5.7	11.3	16.0	16.4	20-29 hours	Available						
20-29 ชั่วโมง	246.8	7.3	10.4	16.1	13.4	14.2	58.7	70.1	56.5	Available	Not available						
มี	9.6	0.3	0.5	0.9	0.8	0.0	3.8	2.4	0.9	Not available	Not available						
ไม่มี	237.2	7.1	9.9	15.2	12.7	14.2	54.9	67.7	55.6	30-34 hours	Available						
30-34 ชั่วโมง	227.9	3.7	16.3	10.7	20.7	18.9	57.1	64.5	35.9	Available	Not available						
มี	8.4	-	1.5	1.1	0.6	0.4	2.1	1.9	0.7	Not available	Not available						
ไม่มี	219.5	3.7	14.8	9.6	20.1	18.5	55.1	62.6	35.2	40-49 hours	Available						
35-39 ชั่วโมง	899.2	7.0	33.0	84.4	105.6	134.5	233.4	231.3	69.9	Available	Not available						
มี	4.5	0.4	0.2	0.1	0.0	0.5	2.0	0.7	0.7	Not available	Not available						
ไม่มี	894.6	6.6	32.9	84.3	105.5	134.0	231.5	230.6	69.2	50 hours and over	Available						
40-49 ชั่วโมง	4,732.7	57.2	356.7	691.6	679.9	694.1	1,210.6	780.5	262.1	Available	Not available						
มี	8.9	-	0.9	0.4	0.4	1.1	3.2	1.9	1.1	Not available	Not available						
ไม่มี	4,723.8	57.2	355.9	691.2	679.5	693.0	1,207.4	778.6	261.1	Available	Not available						
50 ชั่วโมงขึ้นไป	1,701.4	20.1	116.0	180.8	176.0	216.3	463.9	351.9	176.5	Available	Not available						
มี	2.6	-	-	0.2	0.5	0.2	0.4	1.2	0.2	Not available	Not available						
ไม่มี	1,698.8	20.1	116.0	180.6	175.5	216.1	463.5	350.7	176.3	Not available	Not available						

ตารางที่ 12 จำนวนผู้มีงานทำ จำนวนชั่วโมงทำงานต่อสัปดาห์ การมีเวลาเหลือพอและต้องการทำงานเพิ่มขึ้น เพศ และเขตการปกครอง ทั่วราชอาณาจักร (ต่อ)

TABLE 12 EMPLOYED PERSONS BY AGE GROUP, HOURS WORKED PER WEEK, AVAILABILITY FOR ADDITIONAL WORK, SEX AND AREA, WHOLE KINGDOM (Contd.)

จำนวนชั่วโมงทำงาน เพศ และ การมีเวลาเหลือพอ และต้องการทำงานเพิ่มขึ้น	นอกเขตเทศบาล NON-MUNICIPAL AREA										รวม	HOURS WORKED, SEX AND AVAILABILITY FOR ADDITIONAL WORK
	หน่วยเป็นพัน : In Thousands											
	15-19	20-24	25-29	30-34	35-39	40-49	50-59	>= 60	กลุ่มอายุ Age Group			
ยอดรวม(ชาย)	357.2	1,050.8	1,107.8	1,082.4	1,194.6	2,649.6	2,423.1	1,574.6			TOTAL(MALE)	
มี	196.2	17.7	21.6	20.3	19.7	50.5	37.6	19.1			Available	
ไม่มี	11,243.8	1,033.1	1,086.1	1,062.0	1,175.0	2,599.1	2,385.4	1,555.5			Not available	
มีงานประจำแต่ไม่ได้ทำงาน	76.9	4.5	4.8	7.4	8.4	15.7	16.2	16.5			With job not work	
มี	10.8	-	1.6	1.4	1.3	1.9	3.4	0.3			Available	
ไม่มี	66.1	4.5	3.1	6.0	7.2	13.8	12.7	16.2			Not available	
1-9 ชั่วโมง	53.1	6.4	5.7	3.3	5.8	5.8	9.0	14.4			1-9 hours	
มี	8.0	-	1.9	1.7	1.1	0.7	0.2	1.2			Available	
ไม่มี	45.1	5.2	3.9	1.5	4.7	5.1	8.9	13.2			Not available	
10-19 ชั่วโมง	319.6	42.8	22.2	23.4	26.5	55.5	58.3	65.2			10-19 hours	
มี	19.6	3.2	-	0.5	1.4	5.8	4.5	1.8			Available	
ไม่มี	300.1	39.6	22.2	22.9	25.1	49.6	53.8	63.4			Not available	
20-29 ชั่วโมง	964.6	91.1	73.3	72.9	81.7	182.8	209.2	222.5			20-29 hours	
มี	55.7	10.3	6.5	5.2	5.9	11.0	7.5	7.2			Available	
ไม่มี	908.9	80.8	66.8	67.7	75.8	171.8	201.7	215.3			Not available	
30-34 ชั่วโมง	738.7	59.4	55.8	59.8	65.2	170.7	162.7	139.3			30-34 hours	
มี	25.2	1.1	2.6	2.7	3.9	9.1	2.6	2.7			Available	
ไม่มี	713.5	59.0	53.2	57.0	61.2	161.5	160.2	136.6			Not available	
35-39 ชั่วโมง	1,414.4	99.2	109.6	131.3	136.4	327.2	353.9	217.3			35-39 hours	
มี	18.3	3.0	2.0	3.3	1.6	4.3	2.9	1.1			Available	
ไม่มี	1,396.1	96.3	107.7	128.0	134.8	322.9	351.1	216.2			Not available	
40-49 ชั่วโมง	5,498.9	189.6	611.0	563.1	613.2	1,270.8	1,097.9	597.1			40-49 hours	
มี	48.2	0.8	7.1	5.4	4.4	12.1	13.4	3.6			Available	
ไม่มี	5,450.7	188.3	604.0	557.6	608.8	1,258.7	1,084.4	593.5			Not available	
50 ชั่วโมงขึ้นไป	2,373.9	194.9	225.3	221.2	257.4	621.2	515.9	302.3			50 hours and over	
มี	10.5	-	-	-	-	5.6	3.2	1.1			Available	
ไม่มี	2,363.4	194.9	225.3	221.2	257.4	615.6	512.8	301.2			Not available	

ตารางที่ 12 จำนวนผู้ปฏิบัติงานทำ จำนวนตามกลุ่มอายุ จำนวนชั่วโมงทำงานต่อสัปดาห์ การมีเวลาเหลือพอและต้องการทำงานเพิ่มขึ้น เพศ และเขตการปกครอง ที่ราชอาณาจักร (ต่อ)

TABLE 12 EMPLOYED PERSONS BY AGE GROUP, HOURS WORKED PER WEEK, AVAILABILITY FOR ADDITIONAL WORK, SEX AND AREA, WHOLE KINGDOM (Contd.)

จำนวนชั่วโมงทำงาน เพศ และ การมีเวลาเหลือพอ และต้องการทำงานเพิ่มขึ้น	นอกเขตเทศบาล NON-MUNICIPAL AREA										รวม	HOURS WORKED, SEX AND AVAILABILITY FOR ADDITIONAL WORK TOTAL(FEMALE)
	15-19	20-24	25-29	30-34	35-39	40-49	50-59	>= 60	หน่วยเป็นพัน : In Thousands			
ยอดรวม(หญิง)	161.5	669.4	855.7	882.4	1,041.3	2,432.5	2,091.4	1,073.4			1,073.4	
มี	4.5	7.5	10.7	9.6	11.2	42.8	30.5	11.3			11.3	
ไม่มี	157.0	661.8	845.0	872.8	1,030.1	2,389.7	2,060.9	1,062.1			1,062.1	
มีงานประจำแต่ไม่ได้ทำงาน	1.6	6.7	7.1	4.1	3.6	10.6	13.7	8.7			8.7	
มี	-	0.4	0.4	-	0.3	1.9	1.8	0.3			0.3	
ไม่มี	1.6	6.3	6.7	4.1	3.3	8.7	11.9	8.4			8.4	
1-9 ชั่วโมง	2.6	0.9	3.3	1.9	6.3	18.2	14.8	17.1			17.1	
มี	-	-	1.5	-	1.7	2.8	2.6	-			-	
ไม่มี	2.6	0.9	1.7	1.9	4.6	15.3	12.2	17.1			17.1	
10-19 ชั่วโมง	12.1	19.7	14.7	17.9	26.2	72.0	83.3	56.5			56.5	
มี	2.1	-	0.8	1.0	1.1	3.9	4.3	0.2			0.2	
ไม่มี	10.0	19.7	13.9	17.0	25.1	68.1	79.0	56.3			56.3	
20-29 ชั่วโมง	11.2	44.7	45.7	48.8	63.1	224.5	240.1	173.3			173.3	
มี	0.7	4.6	2.5	4.1	2.1	9.8	5.3	3.7			3.7	
ไม่มี	10.5	40.1	43.2	44.7	61.0	214.7	234.7	169.6			169.6	
30-34 ชั่วโมง	12.3	38.6	37.1	42.3	56.0	176.7	182.9	104.9			104.9	
มี	0.8	1.0	0.7	1.8	0.9	8.2	7.4	2.5			2.5	
ไม่มี	11.6	37.6	36.4	40.5	55.1	168.5	175.4	102.4			102.4	
35-39 ชั่วโมง	14.0	78.7	121.9	136.9	169.8	318.6	334.8	157.3			157.3	
มี	0.9	-	1.7	1.1	0.8	4.1	2.8	0.8			0.8	
ไม่มี	13.1	78.7	120.2	135.8	169.1	314.5	332.0	156.5			156.5	
40-49 ชั่วโมง	78.8	364.2	446.9	430.3	492.3	1,110.3	819.6	374.3			374.3	
มี	-	1.2	3.0	1.6	3.2	12.0	5.0	3.8			3.8	
ไม่มี	78.8	363.1	443.9	428.7	489.2	1,098.3	814.6	370.5			370.5	
50 ชั่วโมงขึ้นไป	28.9	115.8	179.0	200.2	224.1	501.7	402.3	181.4			181.4	
มี	-	0.4	-	-	1.2	0.1	1.3	-			-	
ไม่มี	28.9	115.4	179.0	200.2	222.9	501.5	401.0	181.4			181.4	

ตารางที่ 13 จำนวนผู้ว่างงาน ที่ทำงานทำ จำแนกตามระยะเวลาที่ทำงานทำ ระดับการศึกษาที่สำเร็จ ทหาราชอาณาจักร

TABLE 13 UNEMPLOYED PERSONS, SEEKING JOB BY DURATION OF SEEKING JOB, LEVEL OF EDUCATIONAL ATTAINMENT, WHOLE KINGDOM

ไตรมาสที่ 3/2560 : Quarter 3/2017

หน่วยเป็นคน : Person

ระดับการศึกษาที่สำเร็จ	ระยะเวลาที่ทำงานทำ Duration of seeking job								LEVEL OF EDUCATIONAL ATTAINMENT
	รวม	< 1 เดือน	1 - 2.9 เดือน	3 - 5.9 เดือน	6 - 8.9 เดือน	9 - 11.9 เดือน	>=12 เดือน	ไม่ทราบ	
Total	Month	Months	Months	Months	Months	Months	Months	Unknown	
ยอดรวม	83,123	44,737	22,867	9,722	3,214	362	2,220	-	TOTAL
1.ไม่มีการศึกษา	840	840	-	-	-	-	-	-	No education
2.ต่ำกว่าประถมศึกษา	5,589	3,895	555	569	127	-	442	-	Less than Elementary
3.ประถมศึกษา	7,892	7,185	540	167	-	-	-	-	Elementary
4.มัธยมศึกษาตอนต้น	19,689	11,660	5,570	1,094	629	-	737	-	Lower Secondary
5.มัธยมศึกษาตอนปลาย	12,984	5,396	5,345	898	893	-	452	-	Upper Secondary Level
สายสามัญ	8,239	2,556	4,332	898	-	-	452	-	General/Academic
สายอาชีพศึกษา	4,746	2,840	1,013	-	893	-	-	-	Vocational
สายวิชาการศึกษา	-	-	-	-	-	-	-	-	Teacher Training
6.อุดมศึกษา	35,856	15,489	10,857	6,994	1,565	362	589	-	Higher Level
สายวิชาการ	22,835	11,452	7,807	3,050	-	-	526	-	Academic
สายวิชาชีพ	8,734	3,567	2,512	1,625	968	-	62	-	Higher Technical Education
สายวิชาการศึกษา	4,287	470	539	2,320	597	362	-	-	Teacher Training
7.อื่นๆ ^{1/}	-	-	-	-	-	-	-	-	1/ Others
8.ไม่ทราบ	273	273	-	-	-	-	-	-	Unknown

1/ รวมอาชีพระยะสั้น Including Short Course Vocational

ตารางที่ 13 จำนวนผู้ว่างงาน ที่ทำงานทำ จำแนกตามระยะเวลาที่ทำงานทำ ระดับการศึกษาที่สำเร็จ และเพศ ที่ราชอาณาจักร

TABLE 13 UNEMPLOYED PERSONS, SEEKING JOB BY DURATION OF SEEKING JOB, LEVEL OF EDUCATIONAL ATTAINMENT AND SEX, WHOLE KINGDOM

ไตรมาสที่ 3/2560 : Quarter 3/2017

หน่วยเป็นคน : Person

รวม	ระยะเวลาที่ทำงานทำ							LEVEL OF EDUCATIONAL ATTAINMENT
	< 1 เดือน	1 - 2.9 เดือน	3 - 5.9 เดือน	6 - 8.9 เดือน	9 - 11.9 เดือน	>=12 เดือน	ไม่ทราบ	
Total	Month	Months	Months	Months	Months	Months	Unknown	
ชาย	29,451	13,550	3,295	2,119	362	97	-	MALE
ไม่มีการศึกษา	840	-	-	-	-	-	-	No education
ต่ำกว่าประถมศึกษา	2,115	555	569	-	-	-	-	Less than Elementary
ประถมศึกษา	5,011	540	167	-	-	-	-	Elementary
มัธยมศึกษาตอนต้น	9,054	4,081	1,094	629	-	-	-	Lower Secondary
มัธยมศึกษาตอนปลาย	2,550	3,459	443	893	-	34	-	Upper Secondary Level
สายสามัญ	1,051	3,207	443	-	-	34	-	General/Academic
สายอาชีพศึกษา	1,499	252	-	893	-	-	-	Vocational
สายวิชาการศึกษา	-	-	-	-	-	-	-	Teacher Training
อุดมศึกษา	9,609	4,915	1,023	597	362	62	-	Higher Level
สายวิชาการ	6,534	4,226	938	-	-	-	-	Academic
สายวิชาชีพ	2,815	689	85	-	-	62	-	Higher Technical Education
สายวิชาการศึกษา L/	260	-	-	597	362	-	-	Teacher Training L/
อื่นๆ	-	-	-	-	-	-	-	Others
ไม่ทราบ	273	-	-	-	-	-	-	Unknown
หญิง	15,287	9,317	6,427	1,095	-	2,123	-	FEMALE
ไม่มีการศึกษา	-	-	-	-	-	-	-	No education
ต่ำกว่าประถมศึกษา	1,780	-	-	127	-	442	-	Less than Elementary
ประถมศึกษา	2,174	-	-	-	-	-	-	Elementary
มัธยมศึกษาตอนต้น	2,606	1,489	-	-	-	737	-	Lower Secondary
มัธยมศึกษาตอนปลาย	2,846	1,886	455	-	-	418	-	Upper Secondary Level
สายสามัญ	1,504	1,125	455	-	-	418	-	General/Academic
สายอาชีพศึกษา	1,341	761	-	-	-	-	-	Vocational
สายวิชาการศึกษา	-	-	-	-	-	-	-	Teacher Training
อุดมศึกษา	5,881	5,942	5,972	968	-	526	-	Higher Level
สายวิชาการ	4,918	3,581	2,112	-	-	526	-	Academic
สายวิชาชีพ	752	1,823	1,540	968	-	-	-	Higher Technical Education
สายวิชาการศึกษา L/	210	539	2,320	-	-	-	-	Teacher Training L/
อื่นๆ	-	-	-	-	-	-	-	Others
ไม่ทราบ	-	-	-	-	-	-	-	Unknown

1/ รวมอาชีพะระยะสั้น 1/ Including Short Course Vocational

ตารางที่ 13 จำนวนผู้ว่างงาน ที่ทำงานทำ จำแนกตามระยะเวลาที่ทำงานทำ ระดับการศึกษาที่สำเร็จ เพศ และเขตการปกครอง ทั้งราชอาณาจักร (ต่อ)

TABLE 13 UNEMPLOYED PERSONS, SEEKING JOB BY DURATION OF SEEKING JOB, LEVEL OF EDUCATIONAL ATTAINMENT, SEX AND AREA, WHOLE KINGDOM (Contd.)

ไตรมาสที่ 3/2560 : Quarter 3/2017

ในเขตเทศบาล MUNICIPAL AREA หน่วยเป็นคน : Person

ระดับการศึกษาที่สำเร็จ	ระยะเวลาที่ทำงานทำ Duration of seeking job												LEVEL OF EDUCATIONAL ATTAINMENT			
	รวม															
	< 1 เดือน	1 - 2.9 เดือน	3 - 5.9 เดือน	6 - 8.9 เดือน	9 - 11.9 เดือน	>=12 เดือน	ไม่ทราบ									
Total	Month	Months	Months	Months	Months	Months	Months	Months	Months	Months	Months	Unknown				
ยอดรวม	42,427	25,219	10,159	3,685	1,617	362	1,385	-	TOTAL							
ชาย	27,806	18,249	6,253	1,355	1,490	362	97	-	MALE							
ไม่มีการศึกษา	-	-	-	-	-	-	-	-	No education							
ต่ำกว่าประถมศึกษา	478	350	128	-	-	-	-	-	Less than Elementary							
ประถมศึกษา	2,672	2,073	432	167	-	-	-	-	Elementary							
มัธยมศึกษาตอนต้น	7,750	6,192	1,448	110	-	-	-	-	Lower Secondary							
มัธยมศึกษาตอนปลาย	3,812	2,283	546	55	893	-	34	-	Upper Secondary Level							
สายสามัญ	1,168	784	294	55	-	-	34	-	General/Academic							
สายอาชีพศึกษา	2,644	1,499	252	-	893	-	-	-	Vocational							
สายวิชาการศึกษา	-	-	-	-	-	-	-	-	Teacher Training							
อุดมศึกษา	12,822	7,079	3,699	1,023	597	362	62	-	Higher Level							
สายวิชาการ	10,415	5,778	3,699	938	-	-	-	-	Academic							
สายวิชาชีพ	1,448	1,300	-	85	-	-	62	-	Higher Technical Education							
สายวิชาการศึกษา	959	-	-	-	597	362	-	-	Teacher Training							
อื่นๆ	-	-	-	-	-	-	-	-	Others							
ไม่ทราบ	273	273	-	-	-	-	-	-	Unknown							
หญิง	14,621	6,970	3,905	2,330	127	-	1,289	-	FEMALE							
ไม่มีการศึกษา	-	-	-	-	-	-	-	-	No education							
ต่ำกว่าประถมศึกษา	661	534	-	-	127	-	-	-	Less than Elementary							
ประถมศึกษา	-	-	-	-	-	-	-	-	Elementary							
มัธยมศึกษาตอนต้น	2,115	805	573	-	-	-	737	-	Lower Secondary							
มัธยมศึกษาตอนปลาย	2,012	1,442	303	98	-	-	168	-	Upper Secondary Level							
สายสามัญ	367	100	-	98	-	-	168	-	General/Academic							
สายอาชีพศึกษา	1,645	1,341	303	-	-	-	-	-	Vocational							
สายวิชาการศึกษา	-	-	-	-	-	-	-	-	Teacher Training							
อุดมศึกษา	9,833	4,189	3,029	2,232	-	-	383	-	Higher Level							
สายวิชาการ	7,909	3,644	1,867	2,014	-	-	383	-	Academic							
สายวิชาชีพ	1,479	545	855	78	-	-	-	-	Higher Technical Education							
สายวิชาการศึกษา	446	-	307	139	-	-	-	-	Teacher Training							
อื่นๆ	-	-	-	-	-	-	-	-	Others							
ไม่ทราบ	-	-	-	-	-	-	-	-	Unknown							

1/ รวมอาชีพระยะสั้น 1/ Including Short Course Vocational

ตารางที่ 13 จำนวนผู้ว่างงาน ที่ทำงานทำ จำแนกตามระยะเวลาที่ทำงานทำ ระดับการศึกษาที่สำเร็จ เพศ และเขตการปกครอง ทวีราชอาณาจักร (ต่อ)

TABLE 13 UNEMPLOYED PERSONS, SEEKING JOB BY DURATION OF SEEKING JOB, LEVEL OF EDUCATIONAL ATTAINMENT, SEX AND AREA, WHOLE KINGDOM (Contd.)

ระดับการศึกษาที่สำเร็จ	นอกเขตเทศบาล NON-MUNICIPAL AREA										LEVEL OF EDUCATIONAL ATTAINMENT
	ระยะเวลาที่ทำงานทำ Duration of seeking job										
	< 1 เดือน	1 - 2.9 เดือน	3 - 5.9 เดือน	6 - 8.9 เดือน	9 - 11.9 เดือน	>=12 เดือน	ไม่ทราบ				
Total	Month	Months	Months	Months	Months	Months	Unknown				
ยอดรวม ชาย	40,696	19,518	12,708	6,038	1,597	-	835	-	TOTAL		
ไม่มีการศึกษา	21,068	11,201	7,297	1,941	629	-	-	-	MALE		
ต่ำกว่าประถมศึกษา	840	840	-	-	-	-	-	-	No education		
ประถมศึกษาตอนต้น	2,762	1,765	427	569	-	-	-	-	Less than Elementary		
มัธยมศึกษาตอนต้น	3,046	2,938	108	-	-	-	-	-	Elementary		
มัธยมศึกษาตอนปลาย	7,107	2,862	2,633	984	629	-	-	-	Lower Secondary		
สายสามัญ	3,568	267	2,913	387	-	-	-	-	Upper Secondary Level		
สายอาชีพศึกษา	3,568	267	2,913	387	-	-	-	-	General/Academic		
สายวิชาการศึกษา	-	-	-	-	-	-	-	-	Vocational		
อุดมศึกษา	-	-	-	-	-	-	-	-	Teacher Training		
สายวิชาการ	3,746	2,530	1,216	-	-	-	-	-	Higher Level		
สายวิชาชีพ	1,282	755	527	-	-	-	-	-	Academic		
สายวิชาการศึกษา	2,204	1,514	689	-	-	-	-	-	Higher Technical Education		
อื่นๆ	260	260	-	-	-	-	-	-	Teacher Training		
ไม่ทราบ	-	-	-	-	-	-	-	-	Others		
หญิง	-	-	-	-	-	-	-	-	Unknown		
ไม่มีการศึกษา	19,628	8,317	5,412	4,097	968	-	835	-	FEMALE		
ต่ำกว่าประถมศึกษา	-	-	-	-	-	-	-	-	No education		
ประถมศึกษา	1,688	1,246	-	-	-	-	-	-	Less than Elementary		
มัธยมศึกษาตอนต้น	2,174	2,174	-	-	-	-	-	-	Elementary		
มัธยมศึกษาตอนปลาย	2,717	1,801	916	-	-	-	-	-	Lower Secondary		
สายสามัญ	3,594	1,404	1,583	357	-	-	250	-	Upper Secondary Level		
สายอาชีพศึกษา	3,136	1,404	1,125	357	-	-	250	-	General/Academic		
สายวิชาการศึกษา	457	-	457	-	-	-	-	-	Vocational		
อุดมศึกษา	-	-	-	-	-	-	-	-	Teacher Training		
สายวิชาการ	9,455	1,691	2,913	3,740	968	-	143	-	Higher Level		
สายวิชาชีพ	3,229	1,274	1,714	98	-	-	143	-	Academic		
สายวิชาการศึกษา	3,604	207	968	1,462	968	-	-	-	Higher Technical Education		
อื่นๆ	2,622	210	232	2,181	-	-	-	-	Teacher Training		
ไม่ทราบ	-	-	-	-	-	-	-	-	Others		
	-	-	-	-	-	-	-	-	Unknown		

ไตรมาสที่ 3/2560 : Quarter 3/2017

หน่วยเป็นคน : Person

1/ รวมอาชีพระยะสั้น 1/ Including Short Course Vocational

ตารางที่ 14 จำนวนผู้ว่างงาน ที่เคยทำงานมาก่อน จำแนกตามอาชีพที่ครั้งสุดท้าย อุตสาหกรรมที่ครั้งสุดท้าย ทั้งราชอาณาจักร
TABLE 14 UNEMPLOYED PERSONS, EVER WORKED BY LAST OCCUPATION, LAST INDUSTRY, WHOLE KINGDOM

ไตรมาสที่ 3/2560 : Quarter 3/2017

หน่วยเป็นหมื่น : person

อาชีพที่ครั้งสุดท้าย	อุตสาหกรรมที่ครั้งสุดท้าย											การจ้างและ การปรับแก้	LAST OCCUPATION
	รวม	เกษตรกรรม การป่าไม้ และการประมง	การทำเหมืองแร่ และเหมืองหิน	การผลิต Manufacturing	ไฟฟ้า ก๊าซ ไอน้ำระบบปรับอากาศ	จစ်หน้า บำบัด น้ำเสียและประปา	การก่อสร้าง	การขนส่ง การขายปลีก	ที่พักแรมและ บริการด้านอาหาร	ข้อมูลข่าวสาร และการสื่อสาร	การขนส่ง และ สถานที่เก็บสินค้า		
ยอดรวม	198,868	20,463	457	50,894	984	1,380	16,403	38,826	2,202	25,307	4,704	7,357	TOTAL
1. ผู้จัดการ ข้าราชการระดับอาวุโส และผู้บังคับบัญชา	1,995	-	-	99	-	-	137	156	-	-	938	666	1. managers, senior officials and Legislators
2. ผู้ประกอบวิชาชีพด้านต่างๆ	5,109	-	-	2,058	-	-	-	-	-	55	1,652	-	2. Professionals
3. เจ้าหน้าที่เทคนิคและผู้ประกอบวิชาชีพ ที่เกี่ยวข้องกับด้านต่างๆ	20,015	-	-	6,294	984	-	-	2,664	678	2,186	758	842	3. Technicians and associate professionals
4. เสมียน	17,201	-	-	2,314	-	427	-	3,109	20	4,886	-	5,502	4. Clerks
5. พนักงานบริการและผู้จำหน่ายสินค้า	54,857	-	-	1,888	-	-	-	27,205	-	14,974	1,034	347	5. Service workers and sell goods
6. ผู้ปฏิบัติงานที่มีฝีมือในด้านการเกษตร ป่าไม้ และประมง	7,700	6,891	-	-	-	-	-	-	-	810	-	-	6. Skilled agricultural foiest and fishery workers
7. ช่างฝีมือ และผู้ปฏิบัติงานที่เกี่ยวข้อง	24,668	-	-	10,912	-	864	8,476	1,380	579	134	-	-	7. Craft and associate professionals
8. ผู้ควบคุมเครื่องจักรโรงงานและเครื่องจักร และผู้ปฏิบัติงานด้านการประกอบ	26,216	321	457	21,302	-	-	503	1,763	497	407	322	-	8. Plant and machine controllers and assemblers
9. ผู้ประกอบอาชีพงานพื้นฐาน	39,054	13,251	-	6,029	-	89	7,287	2,549	429	1,855	-	-	9. Elementary occupations
10. คนงานซึ่งมิได้จำแนกไว้ในหมวดอื่น	2,052	-	-	-	-	-	-	-	-	-	-	-	10. Workers not classifiable by occupation

ตารางที่ 14 จำนวนผู้ว่างงาน ที่เคยทำงานมาก่อน จำแนกตามอาชีพที่ทำงานครั้งสุดท้าย อุตสาหกรรมที่ทำงานครั้งสุดท้าย ราชอาณาจักร (ต่อ)
TABLE 14 UNEMPLOYED PERSONS, EVER WORKED BY LAST OCCUPATION, LAST INDUSTRY, WHOLE KINGDOM (Contd.)

ไตรมาสที่ 3/2560 : Quarter 3/2017

หน่วยเป็นหมื่น : person

อาชีพที่ทำงานครั้งสุดท้าย	อุตสาหกรรมที่ทำงานครั้งสุดท้าย (ต่อ) Last Industry (Contd.)										LAST OCCUPATION	
	กิจกรรม อสังหาริมทรัพย์ Real estate activities	กิจกรรมทางวิชาชีพ วิชาชีพเทคนิค Professional, scientific technical activities	การบริหารสนับสนุน และป้องกันประเทศ Administrative support, service activities	การบริการราชการ ป้องกันประเทศ Public admini- stration defence	การศึกษา Education	งานสังคมสงเคราะห์ Health and social work	ศิลปะ ความบันเทิง และนันทนาการ Art entertainment	บริการด้านอื่นๆ Other service	งานในครัวเรือน Activities of household	กิจกรรมของ องค์กร Extra- territorial		ไม่ทราบ Unknown
ยอดรวม	243	2,732	5,505	4,386	2,767	1,262	3,119	7,347	477	-	2,052	TOTAL
1. ผู้จัดการ ข้าราชการระดับอาวุโส และผู้บังคับบัญชิตำมหาย	-	-	-	-	-	-	-	-	-	-	-	1. managers, senior officials and Legislators
2. ผู้ประกอบวิชาชีพด้านต่างๆ	-	-	-	-	961	117	266	-	-	-	-	2. Professionals
3. เจ้าของที่เทคนิคและผู้ประกอบวิชาชีพ ที่เกี่ยวข้องกับด้านต่างๆ	157	1,901	123	1,188	-	330	856	1,054	-	-	-	3. Technicians and associate professionals
4. เสมียน	-	-	-	458	-	178	217	89	-	-	-	4. Clerks
5. พนักงานบริการและผู้จำหน่ายสินค้า	-	695	4,251	678	1,505	493	680	999	108	-	-	5. Service workers and sell goods
6. ผู้ปฏิบัติงานที่มีฝีมือในด้านการเกษตร ป่าไม้ และประมง	-	-	-	-	-	-	-	-	-	-	-	6. Skilled agricultural forest and fishery workers
7.ช่างฝีมือ และผู้ปฏิบัติงานที่เกี่ยวข้อง	-	-	-	921	-	-	-	1,403	-	-	-	7. Craft and associate professionals
8. ผู้ควบคุมเครื่องจักรโรงงานและเครื่องจักร และผู้ปฏิบัติงานด้านการประกอบ	-	-	-	644	-	-	-	-	-	-	-	8. Plant and machine controllers and assemblers
9. ผู้ประกอบอาชีพงานพื้นฐาน	86	136	1,131	496	300	144	1,101	3,803	369	-	-	9. Elementary occupations
10. คนงานซึ่งมิได้จำแนกไว้ในหมวดอื่น	-	-	-	-	-	-	-	-	-	-	2,052	10. Workers not classifiable by occupation

ตารางที่ 14. จำนวนผู้ว่างงาน ที่เคยทำงานมาก่อน จำแนกตามอาชีพที่ทำงานครั้งสุดท้าย อุตสาหกรรมที่ทำงานครั้งสุดท้าย และเพศ ทั้งราชอาณาจักร
TABLE 14. UNEMPLOYED PERSONS, EVER WORKED BY LAST OCCUPATION, LAST INDUSTRY AND SEX, WHOLE KINGDOM

อาชีพที่ทำงานครั้งสุดท้าย	อุตสาหกรรมที่ทำงานครั้งสุดท้าย Last Industry											กิจการบริการเงินและ การประกันภัย Financial Intermedation	ข้อมูลข่าวสาร และการสื่อสาร Information and communication	ที่พักแรมและ บริการด้านอาหาร Accommodation and food service	การขนส่ง สถานีที่สินค้า Transportation and storage	การขายปลีก การขายปลีก การช้อปปิ้ง whole sale&retail	การก่อสร้าง Construction	จัดหา น้ำประปา และ น้ำเสีย Water supply sewage, waste	ไฟฟ้า และ แก๊ส Electricity	การผลิต Manufacturing	การทำ เหมืองแร่ และ เหมืองหิน Mining	รวม Total	LAST OCCUPATION																													
	เกษตรกรรม และการประมง Agriculture	การก่อสร้าง Construction	การขายปลีก การขายปลีก การช้อปปิ้ง whole sale&retail	การขนส่ง สถานีที่สินค้า Transportation and storage	ที่พักแรมและ บริการด้านอาหาร Accommodation and food service	ข้อมูลข่าวสาร และการสื่อสาร Information and communication	กิจการบริการเงินและ การประกันภัย Financial Intermedation																																													
ชาย	10,629	29,619	15,357	22,574	1,981	11,882	362	984	29,619	457	121,512	4,251	5,326	666	1,840	3,463	11,268	8,817	31,793	3,909	21,582	17,696	20,859	287	77,355	156	1,646	8,747	8,383	23,064	3,792	3,086	8,520	18,195	1,765	MALE																
1. ผู้จัดการ ข้าราชการระดับอาวุโส และผู้ปฏิบัติงาน และผู้บริหาร และผู้บริหาร และผู้บริหาร	-	99	137	-	-	-	-	-	-	-	-	938	5,326	666	1,840	3,463	11,268	8,817	31,793	3,909	21,582	17,696	20,859	287	77,355	156	1,646	8,747	8,383	23,064	3,792	3,086	8,520	18,195	1,765	1. managers, senior officials and Legislators																
2. ผู้ประกอบวิชาชีพต่าง ๆ	-	1,668	-	-	-	-	-	-	1,668	-	3,463	1,199	-	-	3,463	11,268	8,817	31,793	3,909	21,582	17,696	20,859	287	77,355	156	1,646	8,747	8,383	23,064	3,792	3,086	8,520	18,195	1,765	2. Professionals																	
3. เจ้าหน้าที่เทคนิคและผู้ประกอบวิชาชีพ ที่เกี่ยวข้องกันต่าง ๆ	-	2,889	-	2,586	591	154	-	984	2,889	-	11,268	758	-	-	11,268	8,817	31,793	3,909	21,582	17,696	20,859	287	77,355	156	1,646	8,747	8,383	23,064	3,792	3,086	8,520	18,195	1,765	79 3. Technicians and associate professionals																		
4. เสมียน	-	484	-	807	20	1,747	362	-	484	-	8,817	-	-	-	8,817	31,793	3,909	21,582	17,696	20,859	287	77,355	156	1,646	8,747	8,383	23,064	3,792	3,086	8,520	18,195	1,765	4,544 4. Clerks																			
5. พนักงานบริการและผู้ขายสินค้า	-	733	-	14,654	-	8,268	-	-	733	-	31,793	1,034	-	-	31,793	3,909	21,582	17,696	20,859	287	77,355	156	1,646	8,747	8,383	23,064	3,792	3,086	8,520	18,195	1,765	38 5. Service workers and sell goods																				
6. ผู้ปฏิบัติงานที่มีชื่อในด้านเกษตร ป่าไม้ และประมง	3,099	-	-	-	-	810	-	-	-	-	3,909	-	-	-	3,909	21,582	17,696	20,859	287	77,355	156	1,646	8,747	8,383	23,064	3,792	3,086	8,520	18,195	1,765	3,909	21,582	17,696	20,859	287	77,355	156	1,646	8,747	8,383	23,064	3,792	3,086	8,520	18,195	1,765	6. Skilled agricultural forest and fishery workers					
7. ช่างฝีมือ และผู้ปฏิบัติงานที่เกี่ยวข้อง และผู้บริหาร	-	9,526	8,260	1,380	579	-	-	-	9,526	-	21,582	-	-	-	21,582	17,696	20,859	287	77,355	156	1,646	8,747	8,383	23,064	3,792	3,086	8,520	18,195	1,765	3,909	21,582	17,696	20,859	287	77,355	156	1,646	8,747	8,383	23,064	3,792	3,086	8,520	18,195	1,765	7. Craft and associate professionals						
8. ผู้ควบคุมเครื่องจักรโรงงานและเครื่องจักร และผู้ปฏิบัติงานด้านการประกอบ	321	13,107	503	1,658	497	186	-	-	13,107	457	17,696	322	-	-	17,696	20,859	287	77,355	156	1,646	8,747	8,383	23,064	3,792	3,086	8,520	18,195	1,765	3,909	21,582	17,696	20,859	287	77,355	156	1,646	8,747	8,383	23,064	3,792	3,086	8,520	18,195	1,765	8. Plant and machine controllers and assemblers							
9. ผู้ประกอบอาชีพงานที่ฐาน และผู้บริหาร	7,209	1,114	6,457	1,488	294	718	-	-	7,209	-	20,859	-	-	-	20,859	287	77,355	156	1,646	8,747	8,383	23,064	3,792	3,086	8,520	18,195	1,765	3,909	21,582	17,696	20,859	287	77,355	156	1,646	8,747	8,383	23,064	3,792	3,086	8,520	18,195	1,765	9. Elementary occupations								
10. คนงานซึ่งมีตำแหน่งไม่แน่นอน	-	21,275	1,046	16,252	222	13,425	1,018	-	21,275	-	77,355	454	2,031	-	77,355	287	77,355	156	1,646	8,747	8,383	23,064	3,792	3,086	8,520	18,195	1,765	3,909	21,582	17,696	20,859	287	77,355	156	1,646	8,747	8,383	23,064	3,792	3,086	8,520	18,195	1,765	10. Workers not classifiable by occupation								
หญิง	-	-	-	156	-	156	-	-	-	-	156	-	-	-	156	1,646	8,747	8,383	23,064	3,792	3,086	8,520	18,195	1,765	3,909	21,582	17,696	20,859	287	77,355	156	1,646	8,747	8,383	23,064	3,792	3,086	8,520	18,195	1,765	1. managers, senior officials and Legislators											
1. ผู้จัดการ ข้าราชการระดับอาวุโส และผู้ปฏิบัติงาน และผู้บริหาร	-	390	-	-	-	-	-	-	390	-	1,646	454	-	-	1,646	8,747	8,383	23,064	3,792	3,086	8,520	18,195	1,765	3,909	21,582	17,696	20,859	287	77,355	156	1,646	8,747	8,383	23,064	3,792	3,086	8,520	18,195	1,765	2. Professionals												
2. ผู้ประกอบวิชาชีพต่าง ๆ	-	3,405	-	78	87	2,032	-	-	3,405	-	8,747	-	-	-	8,747	8,383	23,064	3,792	3,086	8,520	18,195	1,765	3,909	21,582	17,696	20,859	287	77,355	156	1,646	8,747	8,383	23,064	3,792	3,086	8,520	18,195	1,765	763 3. Technicians and associate professionals													
3. เจ้าหน้าที่เทคนิคและผู้ประกอบวิชาชีพ ที่เกี่ยวข้องกันต่าง ๆ	-	1,829	-	2,302	-	3,140	65	-	1,829	-	8,383	-	-	-	8,383	23,064	3,792	3,086	8,520	18,195	1,765	3,909	21,582	17,696	20,859	287	77,355	156	1,646	8,747	8,383	23,064	3,792	3,086	8,520	18,195	1,765	958 4. Clerks														
4. เสมียน	-	1,155	-	12,551	-	6,706	-	-	1,155	-	23,064	-	-	-	23,064	3,792	3,086	8,520	18,195	1,765	3,909	21,582	17,696	20,859	287	77,355	156	1,646	8,747	8,383	23,064	3,792	3,086	8,520	18,195	1,765	309 5. Service workers and sell goods															
5. พนักงานบริการและผู้ขายสินค้า	-	-	-	-	-	-	-	-	-	-	3,792	-	-	-	3,792	21,582	17,696	20,859	287	77,355	156	1,646	8,747	8,383	23,064	3,792	3,086	8,520	18,195	1,765	3,792	3,086	8,520	18,195	1,765	3,909	21,582	17,696	20,859	287	77,355	156	1,646	8,747	8,383	23,064	3,792	3,086	8,520	18,195	1,765	6. Skilled agricultural forest and fishery workers
6. ผู้ปฏิบัติงานที่มีชื่อในด้านเกษตร ป่าไม้ และประมง	-	1,386	216	-	-	134	864	-	1,386	-	3,086	-	-	-	3,086	8,520	18,195	1,765	3,909	21,582	17,696	20,859	287	77,355	156	1,646	8,747	8,383	23,064	3,792	3,086	8,520	18,195	1,765	3,909	21,582	17,696	20,859	287	77,355	156	1,646	8,747	8,383	23,064	3,792	3,086	8,520	18,195	1,765	7. Craft and associate professionals	
7. ช่างฝีมือ และผู้ปฏิบัติงานที่เกี่ยวข้อง และผู้บริหาร	-	8,195	-	105	-	220	-	-	8,195	-	8,520	-	-	-	8,520	18,195	1,765	3,909	21,582	17,696	20,859	287	77,355	156	1,646	8,747	8,383	23,064	3,792	3,086	8,520	18,195	1,765	3,909	21,582	17,696	20,859	287	77,355	156	1,646	8,747	8,383	23,064	3,792	3,086	8,520	18,195	1,765	8. Plant and machine controllers and assemblers		
8. ผู้ควบคุมเครื่องจักรโรงงานและเครื่องจักร และผู้ปฏิบัติงานด้านการประกอบ	-	4,915	830	1,061	135	1,138	89	-	4,915	-	18,195	-	-	-	18,195	3,909	21,582	17,696	20,859	287	77,355	156	1,646	8,747	8,383	23,064	3,792	3,086	8,520	18,195	1,765	3,909	21,582	17,696	20,859	287	77,355	156	1,646	8,747	8,383	23,064	3,792	3,086	8,520	18,195	1,765	9. Elementary occupations				
9. ผู้ประกอบอาชีพงานที่ฐาน และผู้บริหาร	-	-	-	-	-	-	-	-	-	-	1,765	-	-	-	1,765	8,520	18,195	1,765	3,909	21,582	17,696	20,859	287	77,355	156	1,646	8,747	8,383	23,064	3,792	3,086	8,520	18,195	1,765	3,909	21,582	17,696	20,859	287	77,355	156	1,646	8,747	8,383	23,064	3,792	3,086	8,520	18,195	1,765	10. Workers not classifiable by occupation	

ตารางที่ 14 จำนวนผู้ว่างงาน ที่เคยทำงานมาก่อน จำแนกตามอาชีพที่ทำงานครั้งสุดท้าย และเพศ อุตสาหกรรมที่ทำงานครั้งสุดท้าย และเพศ ทวีราชอาณาจักร (ต่อ)
TABLE 14 UNEMPLOYED PERSONS, EVER WORKED BY LAST OCCUPATION, LAST INDUSTRY AND SEX, WHOLE KINGDOM (Contd.)

อาชีพที่ทำงานครั้งสุดท้าย	อุตสาหกรรมที่ทำงานครั้งสุดท้าย (ต่อ) Last Industry (Contd.)										ไม่ทราบ Unknown	LAST OCCUPATION
	กิจกรรม อสังหาริมทรัพย์ Real estate activities	กิจกรรมทางวิชาชีพ วิทย์และเทคโนโลยี Professional/Scientific technical activities	การบริหารสนับสนุน และเบื้องหลัง Administrative support service activities	การบริหารราชการ ป้องกันประเทศ Public admin- istration defence	การศึกษา Education	กิจกรรมด้านสุขภาพ งานสังคมสงเคราะห์ Health and social work	ศิลปะ วัฒนธรรม และบันเทิง Art, entertainment	บริการด้านอื่น ๆ Other service	งานในครัวเรือน ส่วนบุคคล Activities of household	กิจกรรมของ องค์กร Extra- territorial		
ชาย	157	1,122	3,838	3,014	1,836	464	2,092	5,281	-	-	287	MALE
1. ผู้จัดการ ข้าราชการระดับอาวุโส และผู้ปฏิบัติงานกฎหมาย	-	-	-	-	-	-	-	-	-	-	-	- 1. managers, senior officials and Legislators
2. ผู้ประกอบวิชาชีพด้านต่างๆ	-	-	-	-	331	-	266	-	-	-	-	- 2. Professionals
3. เจ้าหน้าที่เทคนิคและผู้ประกอบวิชาชีพ ที่เกี่ยวข้องกับด้านต่างๆ	157	986	-	583	-	-	856	645	-	-	-	- 3. Technicians and associate professionals
4. เสมียน	-	-	-	458	-	178	217	-	-	-	-	- 4. Clerks
5. พนักงานบริการและผู้ทำหน้าที่ อื่นๆ	-	-	3,838	678	1,505	286	680	79	-	-	-	- 5. Service workers and sell goods
6. ผู้ปฏิบัติงานที่มีชื่อในด้านเกษตร ปศุสัตว์ และประมง	-	-	-	-	-	-	-	-	-	-	-	- 6. Skilled agricultural forest and fishery workers
7. ช่างฝีมือ และผู้ปฏิบัติงานที่เกี่ยวข้อง	-	-	-	434	-	-	-	1,403	-	-	-	- 7. Craft and associate professionals
8. ผู้ควบคุมเครื่องจักรโรงงานและเครื่องจักร และผู้ปฏิบัติงานด้านการประกอบ	-	-	-	644	-	-	-	-	-	-	-	- 8. Plant and machine controllers and assemblers
9. ผู้ประกอบอาชีพงานที่ฐาน	-	136	-	216	-	-	73	3,153	-	-	-	- 9. Elementary occupations
10. คนงานซึ่งมีชื่อจำแนกไปเป็นหมวดอื่น	-	-	-	-	-	-	-	-	-	-	287	10. Workers not classifiable by occupation
หญิง	86	1,610	1,667	1,371	931	798	1,027	2,067	477	-	1,765	FEMALE
1. ผู้จัดการ ข้าราชการระดับอาวุโส และผู้ปฏิบัติงานกฎหมาย	-	-	-	-	-	-	-	-	-	-	-	- 1. managers, senior officials and Legislators
2. ผู้ประกอบวิชาชีพด้านต่างๆ	-	-	-	-	630	117	-	-	-	-	-	- 2. Professionals
3. เจ้าหน้าที่เทคนิคและผู้ประกอบวิชาชีพ ที่เกี่ยวข้องกับด้านต่างๆ	-	915	123	605	-	330	-	409	-	-	-	- 3. Technicians and associate professionals
4. เสมียน	-	-	-	-	-	-	-	89	-	-	-	- 4. Clerks
5. พนักงานบริการและผู้ทำหน้าที่ อื่นๆ	-	695	413	-	-	207	-	919	108	-	-	- 5. Service workers and sell goods
6. ผู้ปฏิบัติงานที่มีชื่อในด้านเกษตร ปศุสัตว์ และประมง	-	-	-	-	-	-	-	-	-	-	-	- 6. Skilled agricultural forest and fishery workers
7. ช่างฝีมือ และผู้ปฏิบัติงานที่เกี่ยวข้อง	-	-	-	487	-	-	-	-	-	-	-	- 7. Craft and associate professionals
8. ผู้ควบคุมเครื่องจักรโรงงานและเครื่องจักร และผู้ปฏิบัติงานด้านการประกอบ	-	-	-	-	-	-	-	-	-	-	-	- 8. Plant and machine controllers and assemblers
9. ผู้ประกอบอาชีพงานที่ฐาน	86	-	1,131	279	300	144	1,027	650	369	-	-	- 9. Elementary occupations
10. คนงานซึ่งมีชื่อจำแนกไปเป็นหมวดอื่น	-	-	-	-	-	-	-	-	-	-	1,765	10. Workers not classifiable by occupation

ตารางที่ 14 จำนวนผู้ว่างงาน ที่เคยทำงานมาก่อน จำแนกตามอาชีพที่ทำงานครั้งสุดท้าย อุตสาหกรรมที่ทำงานครั้งสุดท้าย เพศ และเขตภาคกลาง ทวีปราชอาณาจักร (ต่อ)

TABLE 14 UNEMPLOYED PERSONS, EVER WORKED BY LAST OCCUPATION, LAST INDUSTRY, SEX AND AREA, WHOLE KINGDOM (Contd.)

ไตรมาสที่ 3/2560 : Quarter 3/2017

ในเขตเทศบาล MUNICIPAL AREA

หน่วยเป็นคน : person

อาชีพที่ทำงานครั้งสุดท้าย	อุตสาหกรรมที่ทำงานครั้งสุดท้าย										ข้อมูลข่าวสารและการสื่อสาร	ที่พักแรมและบริการด้านอาหาร	การขนส่งและสถานที่เก็บสินค้า	การก่อสร้าง	การขนส่ง	การเงินและการประกันภัย	LAST OCCUPATION	
	รวม	เกษตรกรรม	การทำเหมืองแร่และเหมืองหิน	การผลิต	ไฟฟ้า ก๊าซ ไอน้ำระบบปรับอากาศ	การก่อสร้าง	Construction	การซอมขายยอนต์	การขายปลีก	การขนส่ง								การก่อสร้าง
	Total	Agriculture	Mining	Manufacturing	Electricity	Water supply and sewerage, waste	Construction	whole sale&retail	Transportation and storage	Accommodation and food service	Information communication	Financial Intermediation						
ยอดรวม	94,968	4,083	196	25,269	-	1,290	6,117	22,395	703	11,676	3,506	5,993					TOTAL	
ชาย	56,432	2,716	196	13,573	-	362	5,757	13,191	482	4,970	3,052	4,661					MALE	
1. ผู้จัดการ ข้าราชการระดับอาวุโสและผู้บังคับบัญชา	1,174	-	-	99	-	-	137	-	-	-	938	-					1. managers, senior officials and Legislators	
2. ผู้ประกอบวิชาชีพด้านต่างๆ	1,999	-	-	1,668	-	-	-	-	-	-	-	-					2. Professionals	
3. เจ้าหน้าที่เทคนิคและผู้ประกอบวิชาชีพที่เกี่ยวข้องกัน	4,188	-	-	-	-	-	-	1,358	62	-	758	79					3. Technicians and associate professionals	
4. เสมียน	7,112	-	-	484	-	362	-	-	20	1,307	-	4,544					4. Clerks	
5. พนักงานบริการและผู้จำหน่ายสินค้า	17,560	-	-	154	-	-	-	9,616	-	3,663	1,034	38					5. Service workers and sell goods	
6. ผู้ปฏิบัติงานที่มีฝีมือในด้านการเกษตร ป่าไม้ และประมง	347	347	-	-	-	-	-	-	-	-	-	-					6. Skilled agricultural forest and fishery workers	
7. ช่างฝีมือ และผู้ปฏิบัติงานที่เกี่ยวข้อง	8,481	-	-	4,886	-	-	3,226	369	-	-	-	-					7. Craft and associate professionals	
8. ผู้ควบคุมเครื่องจักรโรงงานและเครื่องจักรและผู้ปฏิบัติงานด้านการประกอบ	9,099	321	196	6,222	-	-	155	1,050	189	-	322	-					8. Plant and machine controllers and assemblers	
9. ผู้ประกอบอาชีพงานพื้นฐาน	6,184	2,048	-	60	-	-	2,238	798	210	-	-	-					9. Elementary occupations	
10. คนงานซึ่งมิได้จำแนกไว้ในหมวดอื่น	287	-	-	-	-	-	-	-	-	-	-	-					10. Workers not classifiable by occupation	

ตารางที่ 14 จำนวนผู้ว่างงาน ที่เคยทำงานมาก่อน จำนวนตามอาชีพที่ทำครั้งสุดท้าย อุตสาหกรรมที่ทำครั้งสุดท้าย เพศ และเขตภาคกลาง จังหวัดราชอาณาจักร (ต่อ)

TABLE 14 UNEMPLOYED PERSONS, EVER WORKED BY LAST OCCUPATION, LAST INDUSTRY, SEX AND AREA, WHOLE KINGDOM (Contd.)

ไตรมาสที่ 3/2560 : Quarter 3/2017

ในเขตเทศบาล MUNICIPAL AREA

หน่วยเป็นคน : person

อาชีพที่ทำครั้งสุดท้าย	รวม	อุตสาหกรรมที่ทำครั้งสุดท้าย Last Industry										ข้อมูลข่าวสารและการสื่อสาร Information communication	ที่พักแรมและบริการด้านอาหาร Accommodation and food service	การขนส่งและสถานที่เก็บสินค้า Transportation and storage	การขายปลีก การขายปลีก การช้อปปิ้ง whole sale&retail	การก่อสร้าง Construction	ไฟฟ้า ก๊าซ ไอน้ำระบบปรับอากาศ Electricity	จัดหาน้ำ บ้านน้ำเสีย และประปา Water supply sewerage, waste	การก่อสร้าง การก่อสร้าง	การขนส่ง การขายปลีก การช้อปปิ้ง whole sale&retail	การขนส่งและสถานที่เก็บสินค้า Transportation and storage	ที่พักแรมและบริการด้านอาหาร Accommodation and food service	ข้อมูลข่าวสารและการสื่อสาร Information communication	การเงินและการประกันภัย Financial Intermediation	LAST OCCUPATION	
		เกษตรกรรม การทำเหมืองแร่ และการประมง Agriculture Mining	การผลิต การทำเหมืองแร่ และการประมง Manufacturing	ไฟฟ้า ก๊าซ ไอน้ำระบบปรับอากาศ Electricity	จัดหาน้ำ บ้านน้ำเสีย และประปา Water supply sewerage, waste	การก่อสร้าง Construction	การขายปลีก การขายปลีก การช้อปปิ้ง whole sale&retail	การขนส่งและสถานที่เก็บสินค้า Transportation and storage	ที่พักแรมและบริการด้านอาหาร Accommodation and food service	ข้อมูลข่าวสารและการสื่อสาร Information communication	การเงินและการประกันภัย Financial Intermediation															LAST OCCUPATION
หญิง	38,537	-	11,696	-	360	9,204	222	6,706	454	1,332	FEMALE															
1. ผู้จัดการ ข้าราชการระดับอาวุโส และผู้บริหารระดับสูง	156	-	-	-	-	156	-	-	-	-	-	-	-	-	-	-	-	-	-	-	-	-	-	-	1. managers, senior officials and Legislators	
2. ผู้ประกอบวิชาชีพด้านต่างๆ	900	-	-	-	-	-	-	55	454	-	-	-	-	-	-	-	-	-	-	-	-	-	-	-	2. Professionals	
3. เจ้าหน้าที่เทคนิคและผู้ประกอบวิชาชีพที่เกี่ยวข้องกับด้านต่างๆ	6,972	-	3,085	-	-	78	87	2,032	-	374	-	-	-	-	-	-	-	-	-	-	-	-	-	-	3. Technicians and associate professionals	
4. เสมียน	4,992	-	340	-	-	857	-	2,683	-	958	-	-	-	-	-	-	-	-	-	-	-	-	-	-	4. Clerks	
5. พนักงานบริการและผู้จำหน่ายสินค้า	10,471	-	1,155	-	-	6,947	-	1,444	-	-	-	-	-	-	-	-	-	-	-	-	-	-	-	-	5. Service workers and sell goods	
6. ผู้ปฏิบัติงานที่มีฝีมือในด้านเกษตร ป่าไม้ และประมง	268	-	-	-	-	-	-	-	-	-	-	-	-	-	-	-	-	-	-	-	-	-	-	-	6. Skilled agricultural forest and fishery workers	
7. ช่างฝีมือ และผู้ปฏิบัติงานที่เกี่ยวข้อง	1,945	-	948	-	-	864	-	134	-	-	-	-	-	-	-	-	-	-	-	-	-	-	-	-	7. Craft and associate professionals	
8. ผู้ควบคุมเครื่องจักรโรงงานและเครื่องจักร และผู้ปฏิบัติงานด้านประกอบ	4,550	-	4,225	-	-	105	-	220	-	-	-	-	-	-	-	-	-	-	-	-	-	-	-	-	8. Plant and machine controllers and assemblers	
9. ผู้ประกอบอาชีพพื้นฐาน	6,518	1,098	1,944	-	360	1,061	135	138	-	-	-	-	-	-	-	-	-	-	-	-	-	-	-	-	9. Elementary occupations	
10. คนงานซึ่งไม่ได้จำแนกไว้ในหมวดอื่น	1,765	-	-	-	-	-	-	-	-	-	-	-	-	-	-	-	-	-	-	-	-	-	-	-	-	10. Workers not classifiable by occupation

ตารางที่ 14 จำนวนผู้ว่างงาน ที่เคยทำงานมาก่อน จำนวนตามอาชีพที่ทำงานครั้งสุดท้าย อุตสาหกรรมที่ทำงานครั้งสุดท้าย เพศ และเขตการปกครอง ทวีปราชอาณาจักร (ต่อ)

TABLE 14 UNEMPLOYED PERSONS, EVER WORKED BY LAST OCCUPATION, LAST INDUSTRY SEX AND AREA, WHOLE KINGDOM (Contd.)

อาชีพที่ทำงานครั้งสุดท้าย	ในเขตเทศบาล MUNICIPAL AREA										LAST OCCUPATION	
	อุตสาหกรรมที่ทำงานครั้งสุดท้าย (ต่อ) Last Industry (Contd.)											
	กิจกรรมอสังหาริมทรัพย์	กิจกรรมทางวิชาชีพวิทย์และเทคโนโลยี	การบริหารระดับสูงและป้องกันประเทศ	การบริหารราชการป้องกันประเทศ	การศึกษา	กิจกรรมด้านสุขภาพ	ศิลปะ ความบันเทิง และนันทนาการ	บริการด้านอื่นๆ	งานในครัวเรือนส่วนบุคคล	กิจกรรมขององค์กร		ไม่ทราบ
Real estate activities	Professional, scientific and technical activities	Administrative and support service activities	Public administration and defence	Education	Health and social work	Art, entertainment	Other service	Activities of household	Extra-territorial	Unknown		
ยอดรวม	157	2,732	2,625	1,300	1,124	463	1,318	1,861	108	-	2,052	TOTAL
ชาย	157	1,122	2,502	1,086	722	178	290	1,128	-	-	287	MALE
1. ผู้จัดการ ข้าราชการระดับอาวุโสและผู้บังคับบัญชา	-	-	-	-	-	-	-	-	-	-	-	1. managers, senior officials and Legislators
2. ผู้ประกอบวิชาชีพด้านต่างๆ	-	-	-	-	331	-	-	-	-	-	-	2. Professionals
3. เจ้าหน้าที่เทคนิคและผู้ประกอบวิชาชีพที่เกี่ยวข้องกัน	157	986	-	142	-	-	-	645	-	-	-	3. Technicians and associate professionals
4. เสมียน	-	-	-	-	-	178	217	-	-	-	-	4. Clerks
5. พนักงานบริการและผู้จำหน่ายสินค้า	-	-	2,502	83	391	-	-	79	-	-	-	5. Service workers and sell goods workers
6. ผู้ปฏิบัติงานที่มีฝีมือในด้านการเกษตร ป่าไม้ และประมง	-	-	-	-	-	-	-	-	-	-	-	6. Skilled agricultural forest and fishery workers
7. ช่างฝีมือ และผู้ปฏิบัติงานที่เกี่ยวข้อง	-	-	-	-	-	-	-	-	-	-	-	7. Craft and associate professionals
8. ผู้ควบคุมเครื่องจักรโรงงานและเครื่องจักร	-	-	-	644	-	-	-	-	-	-	-	8. Plant and machine controllers and assemblers
9. ผู้ประกอบอาชีพงานพื้นฐาน	-	136	-	216	-	-	73	404	-	-	-	9. Elementary occupations
10. คนงานซึ่งมิได้จำแนกไว้ในหมวดอื่น	-	-	-	-	-	-	-	-	-	-	287	10. Workers not classifiable by occupation

ตารางที่ 14 จำนวนผู้ว่างงานที่เคยทำงานมาก่อน จำนวนตามอาชีพที่ทำงานครั้งสุดท้าย อุตสาหกรรมที่ทำงานครั้งสุดท้าย เพศ และเขตการปกครอง ทวีปราชอาณาจักร (ต่อ)

TABLE 14 UNEMPLOYED PERSONS, EVER WORKED BY LAST OCCUPATION, LAST INDUSTRY, SEX AND AREA, WHOLE KINGDOM (Contd.)

ไตรมาสที่ 3/2560 : Quarter 3/2017

ในเขตเทศบาล MUNICIPAL AREA

หน่วยเป็นคน : person

อาชีพที่ทำงานครั้งสุดท้าย	อุตสาหกรรมที่ทำงานครั้งสุดท้าย (ต่อ) Last Industry (Contd.)										ไม่ทราบ	LAST OCCUPATION
	กิจกรรมอสังหาริมทรัพย์	กิจกรรมทางวิชาชีพ วิทย์และเทคโนโลยี	การบริหารสนับสนุน และป้องกันประเทศ	การบริหารราชการ ป้องกันประเทศ	การศึกษา	กิจกรรมด้านสุขภาพ งานสังคมสงเคราะห์	ศิลปะ ความบันเทิง และนันทนาการ	บริการด้านอื่นๆ	งานในครัวเรือน ส่วนบุคคล	กิจกรรมของ องค์กร		
Real estate activities	Professional/scientific activities	Administrative support service activities	Public administration defence	Education	Health and social work	Art entertainment	Other service	Activities of household	Extra-territorial			
หญิง	1,610	123	214	402	285	1,027	733	108	-	-	1,765	FEMALE
1. ผู้จัดการ ข้าราชการระดับอาวุโส และผู้บัญชาการกองทัพอากาศ	-	-	-	-	-	-	-	-	-	-	-	1. managers, senior officials and Legislators
2. ผู้ประกอบวิชาชีพที่ต่างกัน	-	-	-	274	117	-	-	-	-	-	-	2. Professionals
3. เจ้าหน้าที่เทคนิคและผู้ประกอบวิชาชีพ ที่เกี่ยวข้องกับกัน	915	123	110	-	168	-	-	-	-	-	-	3. Technicians and associate professionals
4. เสมียน	-	-	-	-	-	-	89	-	-	-	-	4. Clerks
5. พนักงานบริการและผู้จำหน่ายสินค้า	695	-	-	-	-	-	121	108	-	-	-	5. Service workers and sell goods
6. ผู้ปฏิบัติงานที่มีฝีมือในด้านเกษตร ป่าไม้ และประมง	-	-	-	-	-	-	-	-	-	-	-	6. Skilled agricultural forest and fishery workers
7. ช่างฝีมือ และผู้ปฏิบัติงานที่เกี่ยวข้อง	-	-	-	-	-	-	-	-	-	-	-	7. Craft and associate professionals
8. ผู้ควบคุมเครื่องจักรโรงงานและเครื่องจักร และผู้ปฏิบัติงานด้านการบิน	-	-	-	-	-	-	-	-	-	-	-	8. Plant and machine controllers and assemblers
9. ผู้ประกอบอาชีพพื้นฐาน	-	-	104	128	-	1,027	523	-	-	-	-	9. Elementary occupations
10. คนงานซึ่งไม่ได้จำแนกไว้ในหมวดอื่น	-	-	-	-	-	-	-	-	-	-	1,765	10. Workers not classifiable by occupation

ตารางที่ 14 จำนวนผู้ว่างงานที่เคยทำงานมาก่อน จำแนกตามอาชีพที่ทำครั้งสุดท้าย อุตสาหกรรมที่ทำครั้งสุดท้าย เพศ และเขตการปกครอง ทวีราชอาณาจักร (ต่อ)

TABLE 14 UNEMPLOYED PERSONS, EVER WORKED BY LAST OCCUPATION, LAST INDUSTRY SEX AND AREA, WHOLE KINGDOM (Contd.)

ไตรมาสที่ 3/2560 : Quarter 3/2017

หน่วยเป็นคน : person

อาชีพที่ทำครั้งสุดท้าย	อุตสาหกรรมที่ทำครั้งสุดท้าย										รวม	ข้อมูลข่าวสาร และการสื่อสาร Information communication	กิจกรรมการเงินและการประกันภัย Financial Intermediation	LAST OCCUPATION
	เกษตรกรรม การปลูก และการประมง Agriculture	เหมืองแร่ และการขุดหิน Mining	การผลิต ไฟฟ้า ก๊าซ ไอน้ำระบบปรับอากาศ Manufacturing	การก่อสร้าง Construction	การอุปโภคบริโภค และของใช้ Water supply sewerage, waste	การก่อสร้าง Construction	การขนส่ง และการขายปลีก การช้อปปิ้ง whole sale&retail	การขนส่ง และ สถานที่เก็บสินค้า Transportation and storage	ที่พักแรมและ บริการด้านอาหาร Accommodation and food service	ข้อมูลข่าวสาร และการสื่อสาร Information communication				
หญิง	8,468	-	9,579	686	89	7,049	-	6,719	-	-	698	-	698	FEMALE
1. ผู้จัดการ ข้าราชการระดับอาวุโส และผู้ปฏิบัติงานกฎหมาย	-	-	-	-	-	-	-	-	-	-	-	-	-	1. managers, senior officials and Legislators
2. ผู้ประกอบวิชาชีพด้านต่างๆ	-	-	390	-	-	-	-	-	-	-	-	-	-	2. Professionals
3. เจ้าหน้าที่เทคนิคและผู้ประกอบวิชาชีพ ที่เกี่ยวข้องกับด้านต่างๆ	-	-	320	-	-	-	-	-	-	-	-	-	389	3. Technicians and associate professionals
4. เติมน้ำมัน	-	-	1,489	-	-	1,445	-	457	-	-	-	-	-	4. Clerks
5. พนักงานบริการและผู้จำหน่ายสินค้า	-	-	-	-	-	5,603	-	5,262	-	-	-	-	309	5. Service workers and sell goods
6. ผู้ปฏิบัติงานที่มีฝีมือในด้านการเกษตร ป่าไม้ และประมง	3,523	-	-	-	-	-	-	-	-	-	-	-	-	6. Skilled agricultural forest and fishery workers
7. ช่างฝีมือ และผู้ปฏิบัติงานที่เกี่ยวข้อง	-	-	439	216	-	-	-	-	-	-	-	-	-	7. Craft and associate professionals
8. ผู้ควบคุมเครื่องจักรโรงงานและเครื่องจักร และผู้ปฏิบัติงานด้านการประกอบ	-	-	3,970	-	-	-	-	-	-	-	-	-	-	8. Plant and machine controllers and assemblers
9. ผู้ประกอบอาชีพงานพื้นฐาน	4,944	-	2,971	470	89	-	-	1,000	-	-	-	-	-	9. Elementary occupations
10. คนงานซึ่งมีได้จำแนกไปไม่หมดอื่น	-	-	-	-	-	-	-	-	-	-	-	-	-	10. Workers not classifiable by occupation

ตารางที่ 14 จำนวนผู้ว่างงาน ที่เคยทำงานมาก่อน จำแนกตามอาชีพที่ทำงานครั้งสุดท้าย อุตสาหกรรมที่ทำงานครั้งสุดท้าย เพศ และเขตการปกครอง ราชอาณาจักร (ต่อ)

TABLE 14 UNEMPLOYED PERSONS, EVER WORKED BY LAST OCCUPATION, LAST INDUSTRY SEX AND AREA, WHOLE KINGDOM (Contd.)

ไตรมาสที่ 3/2560 : Quarter 3/2017

นอกเขตเทศบาล NON-MUNICIPAL AREA

หน่วยเป็นคน : person

อาชีพที่ทำงานครั้งสุดท้าย	อุตสาหกรรมที่ทำงานครั้งสุดท้าย (ต่อ) Last Industry (Contd.)										กิจกรรมของ องค์กร Extra- territorial	ไม่ทราบ	LAST OCCUPATION
	กิจกรรม อสังหาริมทรัพย์ Real estate activities	กิจกรรมทางวิชาชีพ วิชาชีพและเทคโนโลยี Professional, scientific technical activities	การบริหารสนับสนุน และป้องกันประเทศ Administrative and support service activities	การบริหารราชการ ป้องกันประเทศ Public admin- istration defence	การศึกษา Education	กิจกรรมด้านสุขภาพ งานสังคมสงเคราะห์ Health and social work	ศิลปะ ความบันเทิง และนันทนาการ Art, entertainment	บริการด้านอื่นๆ Other service	งานในครัวเรือน ส่วนบุคคล Activities of household	TOTAL			
ยอดรวม	86	-	2,880	3,086	1,643	799	1,802	5,487	369	-	-	TOTAL	
ชาย	-	-	1,336	1,928	1,114	286	1,802	4,153	-	-	-	MALE	
1. ผู้จัดการ ข้าราชการระดับอาวุโส และผู้บัญชาการกองทัพอากาศ	-	-	-	-	-	-	-	-	-	-	-	1. managers, senior officials and Legislators	
2. ผู้ประกอบวิชาชีพด้านต่างๆ	-	-	-	-	-	266	-	-	-	-	-	2. Professionals	
3. เจ้าหน้าที่เทคนิคและผู้ประกอบวิชาชีพ ที่เกี่ยวข้องกับด้านต่างๆ	-	-	-	441	-	-	856	-	-	-	-	3. Technicians and associate professionals	
4. เสมียน	-	-	-	458	-	-	-	-	-	-	-	4. Clerks	
5. พนักงานบริการและผู้จำหน่ายสินค้า	-	-	1,336	595	1,114	286	680	-	-	-	-	5. Service workers and sell goods	
6. ผู้ปฏิบัติงานที่มีฝีมือในด้านการเกษตร ป่าไม้ และประมง	-	-	-	-	-	-	-	-	-	-	-	6. Skilled agricultural forest and fishery workers	
7. ช่างฝีมือ และผู้ปฏิบัติงานที่เกี่ยวข้อง	-	-	-	434	-	-	-	1,403	-	-	-	7. Craft and associate professionals	
8. ผู้ควบคุมเครื่องจักรโรงงานและเครื่องจักร และผู้ปฏิบัติงานด้านการประกอบ	-	-	-	-	-	-	-	-	-	-	-	8. Plant and machine controllers and assemblers	
9. ผู้ประกอบอาชีพงานพื้นฐาน	-	-	-	-	-	-	-	2,750	-	-	-	9. Elementary occupations	
10. คนงานซึ่งไม่ได้จำแนกไว้ในหมวดอื่น	-	-	-	-	-	-	-	-	-	-	-	10. Workers not classifiable by occupation	

ตารางที่ 14 จำนวนผู้ว่างงาน ที่เคยทำงานมาก่อน จำแนกตามอาชีพที่ทำงานครั้งสุดท้าย อุตสาหกรรมที่ทำงานครั้งสุดท้าย เพศ และเขตการปกครอง ราชอาณาจักร (ต่อ)

TABLE 14 UNEMPLOYED PERSONS, EVER WORKED BY LAST OCCUPATION, LAST INDUSTRY SEX AND AREA, WHOLE KINGDOM (Contd.)

ไตรมาสที่ 3/2560 : Quarter 3/2017

นอกเขตเทศบาล NON-MUNICIPAL AREA

หน่วยเป็นคน : person

อาชีพที่ทำงานครั้งสุดท้าย	อุตสาหกรรมที่ทำงานครั้งสุดท้าย (ต่อ) Last Industry (Contd.)										กิจกรรมของ องค์กร Extra- territorial	ไม่ทราบ	งานในครัวเรือน ส่วนบุคคล Activities of household	LAST OCCUPATION	
	กิจกรรม ทางวิชาชีพ Professional/scientific technical activities	การบริหารสนับสนุน และป้องกันประเทศ Administrative support service activities	การบริหารราชการ ป้องกันประเทศ Public admin- istration defence	การศึกษา Education	กิจกรรมด้านสุขภาพ งานสังคมสงเคราะห์ Health and social work	ศิลปะ ความบันเทิง และนันทนาการ Art entertainment	บริการด้านอื่นๆ Other service	1,334	369	-					-
หญิง	86	1,545	1,157	528	513	-	1,334	-	-	-	-	-	-	-	FEMALE
1. ผู้จัดการ ข้าราชการระดับอาวุโส และผู้มีคุณวุฒิสูง	-	-	-	-	-	-	-	-	-	-	-	-	-	-	1. managers, senior officials and Legislators
2. ผู้ประกอบวิชาชีพด้านต่างๆ	-	-	-	356	-	-	-	-	-	-	-	-	-	-	2. Professionals
3. เจ้าหน้าที่เทคนิคและผู้ประกอบวิชาชีพ ที่เกี่ยวข้องกับด้านต่างๆ	-	-	495	-	162	-	409	-	-	-	-	-	-	-	3. Technicians and associate professionals
4. เหมเยน	-	-	-	-	-	-	-	-	-	-	-	-	-	-	4. Clerks
5. พนักงานบริการและผู้จำหน่ายสินค้า	-	413	-	-	207	-	798	-	-	-	-	-	-	-	5. Service workers and sell goods
6. ผู้ปฏิบัติงานที่มีฝีมือในด้านการเกษตร ป่าไม้ และประมง	-	-	-	-	-	-	-	-	-	-	-	-	-	-	6. Skilled agricultural forest and fishery workers
7. ช่างฝีมือ และผู้ปฏิบัติงานที่เกี่ยวข้อง	-	-	487	-	-	-	-	-	-	-	-	-	-	-	7. Craft and associate professionals
8. ผู้ควบคุมเครื่องจักรโรงงานและเครื่องจักร และผู้ปฏิบัติงานด้านการประกอบ	-	-	-	-	-	-	-	-	-	-	-	-	-	-	8. Plant and machine controllers and assemblers
9. ผู้ประกอบอาชีพงานพื้นฐาน	86	1,131	175	173	144	-	126	-	-	-	-	-	-	-	9. Elementary occupations
10. คนงานซึ่งไม่ได้จำแนกไว้ในหมวดอื่น	-	-	-	-	-	-	-	-	-	-	-	-	-	-	10. Workers not classifiable by occupation

ตารางที่ 15 จำนวนลูกจ้าง จำแนกตามค่าจ้างเฉลี่ย ผลประโยชน์อื่นๆ ที่ได้รับ อุตสาหกรรม ทหาราชอาณาจักร

TABLE 15 EMPLOYEE BY AVERAGE WAGE, FRINGE BENEFIT, INDUSTRY, WHOLE KINGDOM

ไตรมาสที่ 3/2560 : Quarter 3/2017	อุตสาหกรรม	จำนวนลูกจ้าง	ค่าจ้างเฉลี่ย	ลูกจ้างที่ได้รับผลประโยชน์อื่นๆ Employee Receive Fringe Benefit										INDUSTRY
				ได้รับเป็นเงิน In Cash					ได้รับเป็นสิ่งของ In Kind					
				โบนัส	ค่าล่วงเวลา	เงินอื่นๆ	อาหาร	เครื่องแต่งกาย	ที่อยู่อาศัย	อื่นๆ				
Total Employee	Average Wage	Bonus	Overtime	Other Income	Food	Clothes	Housing	Others	TOTAL					
	ยอดรวม	17,882.5	13,877.7	35.6	1,690.0	2,384.0	1,343.7	104.3	671.8	459.7				
	1. เกษตรกรรม การป่าไม้ และการประมง	1,702.9	5,687.3	0.1	5.9	22.2	59.7	1.9	84.3	13.1		1. Agriculture, forestry and fishing		
	2. การทำเหมืองแร่ และเหมืองหิน	60.2	15,602.9	0.6	7.8	4.3	2.6	0.4	1.4	1.7		2. Mining and quarrying		
	3. การผลิต	4,686.3	12,745.7	12.0	1,198.6	879.8	515.3	16.9	142.9	345.7		3. Manufacturing		
	4. ไฟฟ้า ก๊าซ ไอน้ำและระบบปรับอากาศ	128.6	27,850.0	-	4.2	20.7	0.5	0.5	6.9	4.2		4. Electricity, gas, steam and air conditioning supply		
	5. การจัดหา น้ำ การจัดการและการบำบัดน้ำเสีย	78.5	14,300.9	0.1	1.2	4.0	0.3	-	8.5	-		5. Water supply; sewerage, waste management and remediation activities		
	6. การก่อสร้าง	1,494.7	9,874.7	0.6	38.4	18.8	25.4	2.0	47.4	39.2		6. Construction		
	7. การขายส่ง และการขายปลีก การซ่อมยานยนต์	2,479.1	12,514.4	8.1	105.6	272.2	109.8	27.6	74.8	14.3		7. Wholesale and retail trade; repair of motor vehicles and motorcycles		
	8. การขนส่ง และสถานที่เก็บสินค้า	633.5	17,273.9	1.8	49.2	96.3	15.0	7.5	11.5	6.1		8. Transportation and storage		
	9. ที่พักแรมและบริการด้านอาหาร	917.7	11,140.2	2.3	20.5	175.8	421.9	12.3	29.8	9.3		9. Accommodation and food service activities		
	10. ข้อมูลข่าวสารและการสื่อสาร	174.0	28,284.1	-	6.9	13.2	3.5	0.9	4.4	0.4		10. Information and communication		
	11. กิจกรรมทางการเงินและการประกันภัย	512.0	23,535.9	1.9	6.0	64.3	0.9	2.7	3.1	4.3		11. Financial and insurance activities		
	12. กิจกรรมอสังหาริมทรัพย์	136.5	15,390.6	-	3.1	13.9	1.1	2.4	9.7	0.7		12. Real estate activities		
	13. กิจกรรมทางวิชาชีพ วิทยาศาสตร์ และเทคนิค	259.7	24,143.1	0.3	5.5	9.4	3.9	-	20.2	-		13. Professional, scientific and technical activities		
	14. กิจกรรมการบริหารและการสนับสนุน	489.9	11,956.0	0.9	86.6	52.8	13.7	8.8	6.8	3.5		14. Administrative and support service activities		
	15. การบริหารราชการ การป้องกันประเทศ	1,553.4	17,415.9	1.6	14.9	258.9	3.0	2.2	69.5	2.9		15. Public administration and defence; compulsory social security		
	16. การศึกษา	1,119.1	24,053.2	2.4	4.1	319.4	27.5	2.6	27.3	7.5		16. Education		
	17. กิจกรรมด้านสุขภาพและนันทนาการ	651.8	18,990.8	1.3	109.2	117.2	12.8	5.0	40.6	0.5		17. Human health and social work activities		
	18. ศิลปะ ความบันเทิง และนันทนาการ	139.1	11,802.8	0.4	2.0	22.0	17.7	2.4	5.8	2.8		18. Arts, entertainment and recreation		
	19. กิจกรรมบริการด้านอื่น ๆ	360.1	8,648.2	1.5	10.4	17.3	19.1	5.4	6.4	0.8		19. Other service activities		
	20. กิจกรรมการจ้างงานในครัวเรือนส่วนบุคคล	218.1	8,849.3	-	8.4	1.6	90.0	1.3	70.6	2.6		20. Activities of households as employers; undifferentiated goods and services-producing activities of households for own use		
	21. กิจกรรมขององค์กรระหว่างประเทศ	3.6	72,300.3	-	-	-	-	-	0.0	-		21. Activities of extraterritorial organizations and bodies		
	22. ไม่ทราบ	83.7	19,842.6	-	1.5	-	-	1.4	-	-		22. Unknown		

หน่วยเป็นพัน : In Thousands

ตารางที่ 15 จำนวนลูกจ้าง จำนวนตามค่าจ้างเฉลี่ย ผลประโยชน์อื่นๆ ที่ได้รับ อุตสาหกรรม และเพศ ทั้งราชอาณาจักร
TABLE 15 EMPLOYEE BY AVERAGE WAGE, FRINGE BENEFIT, INDUSTRY AND SEX, WHOLE KINGDOM

อุตสาหกรรม Industry	จำนวนลูกจ้าง Total Employee	ค่าจ้างเฉลี่ย Average Wage	ลูกจ้างที่ได้รับผลประโยชน์อื่นๆ Employee Receive Fringe Benefit					INDUSTRY		
			โบนัส Bonus	ได้รับเงิน Overtime	ค่าล่วงเวลา Overtime	เงินอื่นๆ Other Income	อาหาร Food		เสื้อผ้า Clothes	ที่อยู่อาศัย Housing
ชาย	9,756.7	13,809.8	24.0	920.6	1,272.4	627.3	51.2	395.8	229.4	MALE
1. เกษตรกรรม การป่าไม้ และกาบประมง	1,038.3	6,090.4	-	4.0	13.0	42.6	1.6	58.8	10.3	1. Agriculture, forestry and fishing
2. การขุดเหมืองแร่ และเหมืองหิน	51.2	16,227.7	0.4	7.4	3.8	2.6	0.4	1.4	1.6	2. Mining and quarrying
3. การผลิต	2,479.9	13,814.3	9.2	648.9	4,798.8	260.2	11.5	93.5	149.8	3. Manufacturing
4. ไฟฟ้า ก๊าซ ไอน้ำ และระบบปรับอากาศ	96.0	27,772.0	-	4.2	18.3	0.5	0.5	5.1	3.6	4. Electricity, gas, steam and air conditioning supply
5. การจัดทำ การจัดการและการบำบัดน้ำเสียของเสีย และสิ่งปฏิกูล	49.7	15,561.5	0.1	1.2	3.5	0.3	-	5.4	-	5. Water supply, sewerage, waste management and remediation activities
6. การก่อสร้าง	1,245.9	9,936.9	-	34.8	16.4	23.2	1.2	41.3	31.4	6. Construction
7. การขายส่ง และการขายปลีก การซ่อมยานยนต์	1,355.3	12,458.7	5.7	45.5	142.6	66.8	12.1	49.3	10.3	7. Wholesale and retail trade; repair of motor vehicles and motorcycles
8. การขนส่ง และสถานที่เก็บสินค้า	469.4	16,332.0	1.8	41.9	79.3	11.6	3.9	9.7	4.0	8. Transportation and storage
9. ที่พักแรมและบริการด้านอาหาร	341.2	12,446.3	0.7	5.6	79.8	160.1	5.9	11.0	4.9	9. Accommodation and food service activities
10. ข้อมูลข่าวสารและการสื่อสาร	101.2	28,859.4	-	5.2	7.4	2.2	0.9	4.4	-	10. Information and communication
11. กิจกรรมทางการเงินและการประกันภัย	215.8	24,074.2	1.1	3.6	32.6	0.2	0.1	1.8	2.7	11. Financial and insurance activities
12. กิจกรรมอสังหาริมทรัพย์	51.7	15,600.5	-	3.1	1.7	0.8	1.0	4.5	-	12. Real estate activities
13. กิจกรรมทางวิชาชีพ วิทยาศาสตร์ และเทคนิค	121.4	23,101.9	0.3	1.4	5.5	3.3	-	12.8	-	13. Professional, scientific and technical activities
14. กิจกรรมการบริหารและการจัดการสนับสนุน	273.5	12,091.3	0.9	67.4	34.2	9.5	6.7	4.3	2.7	14. Administrative and support service activities
15. การบริหารราชการ การป้องกันประเทศ การประกันสังคม	967.5	17,190.0	1.3	10.9	207.2	1.4	2.2	57.4	2.7	15. Public administration and defence; compulsory social security
16. การศึกษา	373.4	26,236.5	0.7	1.8	116.3	4.8	-	11.0	2.5	16. Education
17. กิจกรรมด้านสุขภาพและงานสังคมสงเคราะห์	148.7	19,338.4	0.4	22.5	19.4	3.8	-	8.5	0.3	17. Human health and social work activities
18. ศิลปะ ความบันเทิง และนันทนาการ	76.3	13,030.9	0.4	1.8	5.8	9.9	1.1	4.4	2.4	18. Arts, entertainment and recreation
19. กิจกรรมบริการด้านอื่น ๆ	200.8	8,351.7	1.1	5.1	5.5	9.0	0.7	1.9	-	19. Other service activities
20. กิจกรรมการจ้างงานในครัวเรือนส่วนบุคคล การผลิตสินค้าและบริการที่ทำขึ้นเองเพื่อใช้ในครัวเรือน	50.7	11,822.8	-	4.3	0.5	14.6	-	9.3	0.2	20. Activities of households as employers; undifferentiated goods and services-producing activities of households for own use
21. กิจกรรมขององค์กรระหว่างประเทศ	3.0	84,005.0	-	-	-	-	-	-	-	21. Activities of extraterritorial organizations and bodies
22. ไม่ทราบ	45.9	18,467.0	-	-	-	-	1.4	-	-	22. Unknown
หญิง	8,125.7	13,959.2	11.6	769.3	1,111.6	716.4	53.1	275.9	230.3	FEMALE
1. เกษตรกรรม การป่าไม้ และการประมง	248.7	9,563.2	0.6	3.6	2.5	2.2	0.8	6.1	7.7	1. Agriculture, forestry and fishing
2. การขุดเหมืองแร่ และเหมืองหิน	1,123.9	12,581.5	2.4	60.0	129.6	43.0	15.5	25.5	4.0	2. Mining and quarrying
3. การผลิต	2,206.4	11,544.6	2.7	549.8	400.0	255.1	5.4	49.4	195.9	3. Manufacturing
4. ไฟฟ้า ก๊าซ ไอน้ำ และระบบปรับอากาศ	32.5	28,080.4	-	-	2.4	-	-	1.7	0.7	4. Electricity, gas, steam and air conditioning supply
5. การจัดทำ การจัดการและการบำบัดน้ำเสียของเสีย และสิ่งปฏิกูล	28.9	12,132.9	-	-	0.5	-	-	3.1	-	5. Water supply, sewerage, waste management and remediation activities
6. การก่อสร้าง	664.6	5,057.4	0.1	1.9	9.2	17.0	0.4	25.5	2.9	6. Construction
7. การขายส่ง และการขายปลีก การซ่อมยานยนต์	1,123.9	12,581.5	2.4	60.0	129.6	43.0	15.5	25.5	4.0	7. Wholesale and retail trade; repair of motor vehicles and motorcycles
8. การขนส่ง และสถานที่เก็บสินค้า	164.1	19,969.0	-	7.3	16.9	3.5	3.6	1.8	2.1	8. Transportation and storage
9. ที่พักแรมและบริการด้านอาหาร	576.6	10,367.4	1.6	15.0	96.0	261.8	6.4	18.8	4.4	9. Accommodation and food service activities
10. ข้อมูลข่าวสารและการสื่อสาร	72.9	27,485.1	-	1.7	5.8	1.3	-	-	0.4	10. Information and communication
11. กิจกรรมทางการเงินและการประกันภัย	296.2	23,143.7	0.8	2.4	31.8	0.8	2.6	1.3	1.6	11. Financial and insurance activities
12. กิจกรรมอสังหาริมทรัพย์	84.8	15,262.7	-	-	12.2	0.3	1.4	5.2	0.7	12. Real estate activities
13. กิจกรรมทางวิชาชีพ วิทยาศาสตร์ และเทคนิค	138.3	25,056.9	-	4.2	4.0	0.7	-	7.4	-	13. Professional, scientific and technical activities
14. กิจกรรมการบริหารและการจัดการสนับสนุน	216.4	11,784.9	-	19.2	18.6	4.2	2.2	2.5	0.9	14. Administrative and support service activities
15. การบริหารราชการ การป้องกันประเทศ การประกันสังคม	585.8	17,788.9	0.3	4.0	51.8	1.7	-	12.1	0.2	15. Public administration and defence; compulsory social security
16. การศึกษา	745.7	22,959.9	1.6	2.3	203.0	22.7	2.6	16.3	5.0	16. Education
17. กิจกรรมด้านสุขภาพและงานสังคมสงเคราะห์	503.2	18,888.1	0.9	86.6	97.8	9.0	5.0	32.1	0.2	17. Human health and social work activities
18. ศิลปะ ความบันเทิง และนันทนาการ	62.7	10,308.1	-	0.2	16.2	7.8	1.3	1.4	0.4	18. Arts, entertainment and recreation
19. กิจกรรมบริการด้านอื่น ๆ	159.2	9,022.2	0.5	5.3	11.7	10.1	4.8	4.5	0.8	19. Other service activities
20. กิจกรรมการจ้างงานในครัวเรือนส่วนบุคคล การผลิตสินค้าและบริการที่ทำขึ้นเองเพื่อใช้ในครัวเรือน	1,674.4	7,949.6	-	4.1	1.1	75.4	1.3	61.3	2.4	20. Activities of households as employers; undifferentiated goods and services-producing activities of households for own use
21. กิจกรรมขององค์กรระหว่างประเทศ	0.6	14,806.7	-	-	-	-	-	0.0	-	21. Activities of extraterritorial organizations and bodies
22. ไม่ทราบ	37.8	21,509.9	-	1.5	-	-	-	-	-	22. Unknown

ตารางที่ 15 จำนวนลูกจ้าง จำแนกตามค่าจ้างเฉลี่ย ผลประโยชน์อื่นๆ ที่ได้รับ อุตสาหกรรม เพศ และเขตการปกครอง ทวีราชอาณาจักร (ต่อ)
TABLE 15 EMPLOYEE BY AVERAGE WAGE, FRINGE BENEFIT, INDUSTRY, SEX AND AREA, WHOLE KINGDOM (Contd.)

อุตสาหกรรม	จำนวนลูกจ้าง Total Employee	ในเขตเทศบาล MUNICIPAL AREA										INDUSTRY
		ค่าจ้างเฉลี่ย					ลูกจ้างที่ได้รับผลประโยชน์อื่นๆ					
		Average	โบนัส	ค่าล่วงเวลา	เงินอื่นๆ	อาหาร	เครื่องแต่งกาย	ที่อยู่อาศัย	อื่นๆ			
Wage	Bonus	Overtime	Other Income	Food	Clothes	Housing	Others					
ยอดรวม	9,712.1	16,214.9	22.4	938.7	1,327.6	797.2	81.8	464.6	208.8	TOTAL		
ชาย	5,120.5	16,337.3	17.6	521.1	710.1	376.4	36.2	258.0	113.4	MALE		
1 เกษตรกรรม การป่าไม้ และการประมง	184.1	6,729.0	-	1.1	3.0	14.8	0.0	13.2	2.5	1. Agriculture, forestry and fishing		
2. การทำเหมืองแร่ และเหมืองหิน	20.7	19,352.6	0.4	5.8	3.4	2.1	0.4	0.7	1.6	2. Mining and quarrying		
3. การผลิต	1,365.4	15,471.7	7.1	333.8	237.2	140.7	3.9	70.7	76.1	3. Manufacturing		
4. ไฟฟ้า ก๊าซ ไอน้ำและระบบปรับอากาศ	47.3	29,146.0	-	1.2	10.3	-	0.0	1.5	1.0	4. Electricity, gas, steam and air conditioning supply		
5. การจัดหา การจัดการและการบำบัดน้ำเสีย ของเสีย และสิ่งปฏิกล	24.8	17,774.9	0.1	1.2	2.7	-	-	4.4	-	5. Water supply, sewerage, waste management and remediation activities		
6. การก่อสร้าง	533.3	11,535.7	-	23.2	10.9	10.4	0.4	30.3	14.8	6. Construction		
7. การขายส่ง และการขายปลีก การซ่อมยานยนต์	816.1	14,214.3	3.2	28.7	93.4	36.5	11.4	32.7	4.9	7. Wholesale and retail trade; repair of motor vehicles and motorcycles		
8. การขนส่ง และสถานที่เก็บสินค้า	306.4	18,095.5	1.8	27.3	41.5	7.0	3.9	7.2	1.5	8. Transportation and storage		
9. ที่พักแรมและบริการด้านอาหาร	262.6	13,174.8	0.5	5.2	59.1	122.5	4.3	7.0	3.2	9. Accommodation and food service activities		
10. ข้อมูลข่าวสารและการสื่อสาร	80.6	30,717.7	-	4.5	5.7	1.9	0.9	4.3	-	10. Information and communication		
11. กิจกรรมทางการเงินและการประกันภัย	155.7	26,109.6	1.1	3.0	23.0	0.2	0.1	1.5	1.8	11. Financial and insurance activities		
12. กิจกรรมอสังหาริมทรัพย์	44.7	15,924.0	-	3.1	1.2	0.3	1.0	4.4	-	12. Real estate activities		
13. กิจกรรมทางวิชาชีพ วิทยาศาสตร์ และเทคนิค	97.1	24,842.3	0.1	1.4	4.4	3.1	-	11.8	-	13. Professional, scientific and technical activities		
14. กิจกรรมการบริหารและการบริการสนับสนุน	207.9	12,454.4	0.9	52.4	25.9	6.5	5.8	1.4	1.7	14. Administrative and support service activities		
15. การบริหารราชการ การป้องกันประเทศ การประกันสังคม	466.8	20,090.6	0.8	6.7	117.1	0.8	1.0	40.0	1.9	15. Public administration and defence; compulsory social security		
16. การศึกษา	200.9	27,736.7	0.7	1.1	53.9	2.6	-	6.7	2.0	16. Education		
17. กิจกรรมด้านสุขภาพและงานสังคมสงเคราะห์	96.8	21,207.7	0.4	12.4	10.3	3.5	-	6.2	0.3	17. Human health and social work activities		
18. ศิลปะ ความบันเทิง และนันทนาการ	35.6	16,783.7	0.4	1.2	2.0	5.7	1.0	4.2	0.2	18. Arts, entertainment and recreation		
19. กิจกรรมบริการด้านอื่น ๆ	91.3	10,147.3	-	3.7	4.7	5.9	0.5	1.9	-	19. Other service activities		
20. กิจกรรมการจ้างงานในครัวเรือนส่วนบุคคล การผลิตสินค้าและบริการที่ขึ้นเองเพื่อใช้ในครัวเรือน	39.0	12,897.0	-	4.3	0.5	12.2	-	7.9	0.2	20. Activities of households as employers; undifferentiated goods and services-producing activities of households for own use		
21. กิจกรรมขององค์กรระหว่างประเทศ	2.9	87,352.1	-	-	-	-	-	-	-	21. Activities of extraterritorial organizations and bodies		
22. ไม่ทราบ	40.6	19,183.1	-	-	-	-	1.4	-	-	22. Unknown		

ตารางที่ 15 จำนวนลูกจ้าง จำแนกตามค่าจ้างเฉลี่ย ผลประโยชน์อื่นๆ ที่ได้รับ อุตสาหกรรม เพศ และเขตการปกครอง ทวีราชอาณาจักร (ต่อ)
TABLE 15 EMPLOYEE BY AVERAGE WAGE, FRINGE BENEFIT, INDUSTRY, SEX AND AREA, WHOLE KINGDOM (Contd.)

อุตสาหกรรม	จำนวนลูกจ้าง Total Employee	ในเขตเทศบาล MUNICIPAL AREA				ลูกจ้างที่ได้รับผลประโยชน์อื่นๆ Employee Receive Fringe Benefit										INDUSTRY
		ค่าจ้างเฉลี่ย Average Wage	ได้รับเป็นเงิน In Cash		ได้รับเป็นสิ่งของ In Kind		อาหาร Food	เครื่องแต่งกาย Clothes	ที่อยู่อาศัย Housing	อื่นๆ Others	FEMALE					
			โบนัส Bonus	ค่าล่วงเวลา Overtime	เงินอื่นๆ Other Income	สิ่งของ In Kind										
หญิง	4,591.6	16,078.3	4.9	417.6	617.5	45.6	206.6	95.4	95.4	FEMALE						
1. เกษตรกรรม การป่าไม้ และการประมง	121.7	5,330.5	0.1	-	2.5	-	4.5	0.9	0.9	1. Agriculture, forestry and fishing						
2. การทำเหมืองแร่ และเหมืองหิน	4.2	14,854.0	-	0.3	0.4	-	-	-	0.1	2. Mining and quarrying						
3. การผลิต	1,163.0	12,726.0	1.0	273.5	184.7	4.4	38.8	74.2	74.2	3. Manufacturing						
4. ไฟฟ้า ก๊าซ ไอน้ำและระบบปรับอากาศ	19.2	30,109.6	-	-	0.9	-	-	-	0.4	4. Electricity, gas, steam and air conditioning supply						
5. การจัดหา น้ำ การจัดการและการบำบัดน้ำเสีย ของเสีย และสิ่งปฏิกูล	13.6	15,462.4	-	-	0.3	-	-	2.5	-	5. Water supply, sewerage, waste management and remediation activities						
6. การก่อสร้าง	113.9	12,257.7	-	0.5	1.6	-	-	3.6	2.5	6. Construction						
7. การขายส่ง และการขายปลีก การซ่อมยานยนต์	702.8	14,127.1	1.5	38.8	84.5	13.6	21.2	3.7	3.7	7. Wholesale and retail trade; repair of motor vehicles and motorcycles						
8. การขนส่ง และสถานที่เก็บสินค้า	117.8	22,711.6	-	3.6	10.2	3.4	0.8	1.4	1.4	8. Transportation and storage						
9. ที่พักแรมและบริการด้านอาหาร	383.5	11,321.3	0.6	10.1	63.2	5.1	14.1	3.0	3.0	9. Accommodation and food service activities						
10. ข้อมูลข่าวสารและการสื่อสาร	64.9	28,688.7	-	1.7	3.0	-	-	-	0.4	10. Information and communication						
11. กิจกรรมทางการเงินและการประกันภัย	219.4	25,343.2	0.1	1.7	22.6	2.6	1.0	1.6	1.6	11. Financial and insurance activities						
12. กิจกรรมอสังหาริมทรัพย์	77.0	15,614.8	-	-	12.0	1.4	5.2	0.7	0.7	12. Real estate activities						
13. กิจกรรมทางวิชาชีพ วิทยาศาสตร์ และเทคนิค	116.8	26,879.7	-	4.2	3.2	-	6.0	-	-	13. Professional, scientific and technical activities						
14. กิจกรรมการบริหารและการสนับสนุน	165.0	12,527.9	-	16.5	12.7	2.2	0.1	0.7	0.7	14. Administrative and support service activities						
15. การบริหารราชการ การป้องกันประเทศ การประกันสังคม	301.1	20,151.5	0.3	3.7	29.7	-	9.2	0.2	0.2	15. Public administration and defence; compulsory social security						
16. การศึกษา	408.2	24,154.0	0.6	1.8	103.0	1.9	12.1	2.3	2.3	16. Education						
17. กิจกรรมด้านสุขภาพและงานสังคมสงเคราะห์	301.4	20,503.4	0.9	51.4	62.2	4.7	26.2	0.2	0.2	17. Human health and social work activities						
18. ศิลปะ ความบันเทิง และนันทนาการ	32.2	11,330.7	-	-	9.1	1.3	1.4	0.2	0.2	18. Arts, entertainment and recreation						
19. กิจกรรมบริการด้านอื่น ๆ	99.2	10,252.8	-	5.0	11.1	4.8	3.0	0.8	0.8	19. Other service activities						
20. กิจกรรมการจ้างงานในครัวเรือนส่วนบุคคล การผลิตสินค้าและบริการที่ขึ้นเองเพื่อใช้ในครัวเรือน	131.5	8,315.5	-	3.5	0.7	0.4	56.9	2.3	2.3	20. Activities of households as employers; undifferentiated goods and services-producing activities of households for own use						
21. กิจกรรมขององค์การระหว่างประเทศ	0.5	11,021.4	-	-	-	-	0.0	-	-	21. Activities of extraterritorial organizations and bodies						
22. ไม่ทราบ	34.9	22,020.1	-	1.5	-	-	-	-	-	22. Unknown						

ตารางที่ 15 จำนวนลูกจ้าง จำแนกตามค่าจ้างเฉลี่ย ผลประโยชน์อื่น ๆ ที่ได้รับ อุตสาหกรรม และเขตการปกครอง ทวีราชอาณาจักร (ต่อ)

TABLE 15 EMPLOYEE BY AVERAGE WAGE, FRINGE BENEFIT, INDUSTRY, AND AREA, WHOLE KINGDOM (Contd.)

อุตสาหกรรม	จำนวนลูกจ้าง	นอกเขตเทศบาล NON-MUNICIPAL AREA										INDUSTRY		
		ค่าจ้างเฉลี่ย		ลูกจ้างที่ได้รับผลประโยชน์อื่น ๆ Employee Receive Fringe Benefit										
		Average	Wage	โบนัส	ค่าล่วงเวลา	โอvertime	เงินอื่นๆ	Other Income	อาหาร	Food	เครื่องแต่งกาย		Clothes	ที่อยู่อาศัย
ยอดรวม	8,170.4	11,099.6	13.2	751.2	399.5	1,056.4	546.5	22.5	207.1	250.9	TOTAL			
ชาย	4,636.2	11,018.3	6.5	399.5	562.3	250.8	15.0	137.8	116.0	MALE				
1. เกษตรกรรม การป่าไม้ และการประมง	854.2	5,952.8	-	2.9	10.0	27.9	1.5	45.6	7.8	1. Agriculture, forestry and fishing				
2. การทำเหมืองแร่ และเหมืองหิน	30.6	14,116.0	-	1.6	0.4	0.6	-	0.7	-	2. Mining and quarrying				
3. การผลิต	1,114.5	11,783.7	2.1	315.1	242.6	119.5	7.6	22.9	73.8	3. Manufacturing				
4. ไฟฟ้า ก๊าซ ไอน้ำและระบบปรับอากาศ	48.7	26,437.8	-	3.0	8.0	0.5	0.5	3.7	2.6	4. Electricity, gas, steam and air conditioning supply				
5. การจัดการและการบำบัดน้ำเสีย	24.9	13,361.5	-	-	0.8	0.3	-	1.0	-	5. Water supply; sewerage, waste management and remediation activities				
6. การก่อสร้าง	712.7	8,740.7	-	11.6	5.5	12.8	0.8	11.0	16.6	6. Construction				
7. การขนส่ง และการขายปลีก การซ่อมยานยนต์	539.2	9,801.3	2.4	16.8	49.2	30.3	0.7	16.6	5.5	7. Wholesale and retail trade; repair of motor vehicles and motorcycles				
8. การขนส่ง และสถานที่เก็บสินค้า	163.1	13,018.7	-	14.7	37.8	4.6	-	2.5	2.6	8. Transportation and storage				
9. ที่พักแรมและบริการด้านอาหาร	78.6	10,013.2	0.2	0.4	20.7	37.7	1.6	4.0	1.7	9. Accommodation and food service activities				
10. ข้อมูลข่าวสารและการสื่อสาร	20.6	21,592.4	-	0.7	1.7	0.3	-	0.1	-	10. Information and communication				
11. กิจกรรมทางการเงินและการประกันภัย	60.1	18,797.6	-	0.7	9.6	-	-	0.3	0.9	11. Financial and insurance activities				
12. กิจกรรมอสังหาริมทรัพย์	6.9	13,515.5	-	-	0.5	0.5	-	0.1	-	12. Real estate activities				
13. กิจกรรมทางวิชาชีพ วิทยาศาสตร์ และเทคนิค	24.3	16,129.0	0.1	-	1.1	0.1	-	1.0	-	13. Professional, scientific and technical activities				
14. กิจกรรมการบริหารและการสนับสนุน	65.6	10,941.6	-	15.0	8.3	3.0	0.8	2.8	1.0	14. Administrative and support service activities				
15. การบริหารราชการ การป้องกันประเทศ	500.7	14,485.6	0.5	4.2	90.0	0.5	1.2	17.4	0.9	15. Public administration and defence; compulsory social security				
16. การศึกษา	172.5	24,489.2	-	0.6	62.4	2.2	-	4.3	0.5	16. Education				
17. กิจกรรมด้านสุขภาพและงานสังคมสงเคราะห์	51.9	15,852.2	-	10.2	9.1	0.3	-	2.3	-	17. Human health and social work activities				
18. ศิลปะ ความบันเทิง และนันทนาการ	40.7	9,749.7	-	0.6	3.8	4.2	0.1	0.2	2.2	18. Arts, entertainment and recreation				
19. กิจกรรมบริการด้านอื่นๆ	109.5	6,853.9	1.1	1.5	0.9	3.1	0.2	-	-	19. Other service activities				
20. กิจกรรมจ้างงานในครัวเรือนส่วนบุคคล	11.7	8,229.1	-	-	-	2.4	-	1.3	-	20. Activities of households as employers; undifferentiated goods and services-producing activities of households for own use				
21. กิจกรรมขององค์กรระหว่างประเทศ	0.1	10,000.0	-	-	-	-	-	-	-	21. Activities of extraterritorial organizations and bodies				
22. ไม่ทราบ	5.3	12,934.9	-	-	-	-	-	-	-	22. Unknown				

ตารางที่ 15 จำนวนลูกจ้าง จำนวนตามค่าจ้างเฉลี่ย ผลประโยชน์อื่นๆ ที่ได้รับ อุตสาหกรรม เพศ และเขตการปกครอง ทั่วราชอาณาจักร (ต่อ)
TABLE 15 EMPLOYEE BY AVERAGE WAGE, FRINGE BENEFIT, INDUSTRY, SEX AND AREA, WHOLE KINGDOM (Contd.)

อุตสาหกรรม	จำนวนลูกจ้าง	อุตสาหกรรมนอกเขตเทศบาล NON-MUNICIPAL AREA										INDUSTRY
		ค่าจ้างเฉลี่ย					Employee Receive Fringe Benefit					
		Total	ค่าจ้างเฉลี่ย	โบนัส	ค่าล่วงเวลา	เงินอื่นๆ	อาหาร	เครื่องแต่งกาย	ที่อยู่อาศัย	อื่นๆ	Others	
Employee	Average	Wage	Bonus	Overtime	Other	Income	Food	Clothes	Housing	Housing	Others	
หญิง	3,534.2	11,206.1	6.7	351.7	494.1	295.7	7.5	69.3	134.9		FEMALE	
1. เกษตรกรรม การป่าไม้ และการประมง	542.9	4,996.3	-	1.9	6.7	12.3	0.4	21.0	2.0		1. Agriculture, forestry and fishing	
2. การทำเหมืองแร่ และเหมืองหิน	4.8	9,570.1	0.2	-	0.2	-	-	-	-		2. Mining and quarrying	
3. การผลิต	1,043.4	10,227.8	1.8	276.3	215.3	141.1	1.1	10.6	121.8		3. Manufacturing	
4. ไฟฟ้า ก๊าซ ไอน้ำและระบบปรับอากาศ	13.4	25,176.1	-	-	1.4	-	-	1.7	0.2		4. Electricity, gas, steam and air conditioning supply	
5. การจัดการน้ำ การจัดการและการบำบัดน้ำเสียของเสีย และสิ่งปฏิกูล	15.3	9,171.6	-	-	0.2	-	-	0.6	-		5. Water supply; sewerage, waste management and remediation activities	
6. การก่อสร้าง	134.8	7,285.7	0.6	3.2	0.8	1.3	0.8	2.5	5.2		6. Construction	
7. การขายส่ง และการขายปลีก การซ่อมยานยนต์	421.1	10,002.2	0.9	21.2	45.1	14.4	1.9	4.2	0.3		7. Wholesale and retail trade; repair of motor vehicles and motorcycles	
8. การขนส่ง และสถานที่เก็บสินค้า	46.3	12,994.0	-	3.7	6.8	1.7	0.2	1.0	0.7		8. Transportation and storage	
9. ที่พักแรมและบริการด้านอาหาร	193.1	8,473.3	1.0	4.9	32.7	92.6	1.3	4.7	1.4		9. Accommodation and food service activities	
10. ข้อมูลข่าวสารและการสื่อสาร	8.0	17,736.3	-	-	2.9	-	-	-	-		10. Information and communication	
11. กิจกรรมทางการเงินและการประกันภัย	76.8	16,859.8	0.8	0.7	9.1	-	-	0.3	-		11. Financial and insurance activities	
12. กิจกรรมอสังหาริมทรัพย์	7.8	11,797.4	-	-	0.3	-	-	-	-		12. Real estate activities	
13. กิจกรรมทางวิชาชีพ วิทยาศาสตร์ และเทคนิค	21.5	15,162.5	-	-	0.8	0.1	-	1.3	-		13. Professional, scientific and technical activities	
14. กิจกรรมการบริหารและการบริการสนับสนุน	51.5	9,404.0	-	2.7	6.0	0.6	-	2.4	0.2		14. Administrative and support service activities	
15. การบริหารราชการ การป้องกันประเทศ การประกันสังคม	284.7	15,289.9	-	0.3	22.1	1.1	-	2.9	-		15. Public administration and defence; compulsory social security	
16. การศึกษา	337.5	21,515.8	1.1	0.6	100.1	12.8	0.7	4.2	2.7		16. Education	
17. กิจกรรมด้านสุขภาพและงานสังคมสงเคราะห์	201.7	16,474.6	-	35.2	35.6	2.3	0.3	6.0	-		17. Human health and social work activities	
18. ศิลปะ ความบันเทิง และนันทนาการ	30.5	9,226.4	-	0.2	7.1	2.5	-	-	0.2		18. Arts, entertainment and recreation	
19. กิจกรรมบริการด้านอื่น ๆ	60.1	6,990.3	0.5	0.3	0.7	3.3	-	1.4	-		19. Other service activities	
20. กิจกรรมการจ้างงานในครัวเรือนส่วนบุคคล การผลิตสินค้าและบริการที่ตนเองเพื่อใช้บริโภค	35.9	6,609.8	-	0.6	0.4	9.6	0.9	4.5	0.2		20. Activities of households as employers; undifferentiated goods and services-producing activities of households for own use	
21. กิจกรรมขององค์กรระหว่างประเทศ	0.1	35,000.0	-	-	-	-	-	-	-		21. Activities of extraterritorial organizations and bodies	
22. ไม่ทราบ	2.9	15,441.7	-	-	-	-	-	-	-		22. Unknown	

ตารางที่ 16 จำนวนลูกจ้างเอกชน จำแนกตามค่าจ้างเฉลี่ย ผลประโยชน์ที่ได้รับ อุตสาหกรรม ทหาราชอาณาจักร

TABLE 16 PRIVATE EMPLOYEE BY AVERAGE WAGE, FRINGE BENEFIT, INDUSTRY , WHOLE KINGDOM

อุตสาหกรรม	จำนวน ลูกจ้างเอกชน	ค่าจ้างเฉลี่ย Average	ลูกจ้างเอกชนที่ได้รับผลประโยชน์อื่นๆ Private Employee Receive Fringe Benefit				INDUSTRY		
			ได้รับเป็นเงิน In Cash	ได้รับเป็นสิ่งของ In Kind	ได้รับเป็นสิ่งของ In Kind	อื่นๆ			
	Total	Wage	Bonus	ค่าล่วงเวลา Overtime	เงินอื่นๆ Other Income	อาหาร เครื่องแต่งกาย Food Clothes	ที่อยู่อาศัย Housing	อื่นๆ Others	
ยอดรวม	14,397.1	12,152.8	28.0	1,566.2	1,667.4	1,318.0	98.9	499.1	444.8
1.เกษตรกรรม การป่าไม้ และการประมง	1,694.4	5,655.5	0.1	5.5	22.2	59.7	1.9	84.3	13.1
2.การทำเหมืองแร่ และเหมืองหิน	58.3	15,596.2	0.6	7.8	4.3	2.6	0.4	1.4	1.7
3. การผลิต	4,657.6	12,638.5	10.6	1,198.6	878.8	515.3	16.9	142.9	345.7
4. ไฟฟ้า ก๊าซ ไอน้ำและระบบปรับอากาศ	10.3	18,503.1	-	1.6	1.6	-	0.0	0.0	0.7
5. การจัดหาไฟฟ้า การจัดการและการบำบัดน้ำเสีย ของเสีย และสิ่งปฏิกูล	21.7	8,392.5	-	-	1.6	0.3	-	0.1	-
6. การก่อสร้าง	1,493.7	9,875.7	0.6	38.4	188	25.4	2.0	47.4	39.2
7. การขนส่ง และการขายปลีก การซ่อมยานยนต์	2,476.1	12,503.7	8.1	105.6	272.2	109.8	27.6	74.4	14.3
8. การขนส่ง และสถานที่เก็บสินค้า	501.6	15,619.4	1.8	44.1	83.5	15.0	7.1	8.4	5.6
9. ที่พักแรมและบริการด้านอาหาร	914.6	11,127.3	2.3	20.5	175.8	421.0	12.3	29.8	9.3
10. ข้อมูลข่าวสารและการสื่อสาร	145.2	25,364.2	-	6.6	12.1	3.5	0.9	4.3	-
11.กิจกรรมทางการเงินและการประกันภัย	418.5	22,726.9	0.1	5.1	51.2	0.2	2.7	1.3	2.4
12. กิจกรรมอสังหาริมทรัพย์	136.2	15,404.9	-	3.1	13.9	1.1	2.4	9.7	0.7
13. กิจกรรมทางวิชาชีพ วิทยาศาสตร์ และเทคนิค	210.2	25,078.6	0.3	4.8	7.1	3.9	-	0.9	-
14. กิจกรรมการบริหารและการบริหารสนับสนุน	486.6	11,956.8	0.9	86.4	52.8	13.7	8.8	6.8	3.5
15. การบริหารราชการ การป้องกันประเทศ การประกันสังคม	0.1	6,000.0	-	-	-	-	-	-	-
16. การศึกษา	236.7	16,725.7	-	1.1	16.5	14.3	2.2	3.2	2.1
17. กิจกรรมด้านสุขภาพและงานสังคมสงเคราะห์	164.5	18,403.7	0.9	14.9	15.7	5.7	3.0	3.2	0.2
18. ศิลปะ ความบันเทิง และนันทนาการ	115.7	11,785.6	0.4	2.0	20.9	17.7	2.4	4.1	2.8
19. กิจกรรมบริการด้านอื่น ๆ	354.0	8,629.0	1.5	10.4	16.9	18.9	5.4	6.4	0.8
20. กิจกรรมการจ้างงานในครัวเรือนส่วนบุคคล การผลิตสินค้าและบริการที่ตนเองเพื่อใช้ในครัวเรือน	218.1	8,849.3	-	8.4	1.6	90.0	1.3	70.6	2.6
21. กิจกรรมขององค์กรระหว่างประเทศ	3.6	72,300.3	-	-	-	-	-	0.0	-
22. ไม่ทราบ	79.5	19,303.7	-	1.5	-	-	1.4	-	-

ไตรมาสที่ 3/2560 : Quarter 3/2017

หน่วยเป็นพัน : In Thousands

ตารางที่ 16 จำนวนลูกจ้างเอกชน จำแนกตามค่าจ้างเฉลี่ย ผลประโยชน์ที่ได้รับ อุตสาหกรรม และเพศ ทหารเอกมาจักร
TABLE 16 PRIVATE EMPLOYEE BY AVERAGE WAGE, FRINGE BENEFIT, INDUSTRY AND SEX, WHOLE KINGDOM

หน่วยนับ: ใน Thousands

ไตรมาสที่ 3/2560 : Quarter 3/2017

อุตสาหกรรม Industry	จำนวนลูกจ้าง Total Private Employee	ค่าจ้างเฉลี่ย Average Wage	ได้รับเป็นเงิน In Cash					ได้รับเป็นสิ่งของ In Kind					INDUSTRY
			โบนัส Bonus	ค่าล่วงเวลา Overtime	เงินอื่นๆ Other income	อาหาร Food	เครื่องแต่งกาย Clothes	ที่อยู่อาศัย Housing	อื่นๆ Others	221.2			
											19.4	878.9	
ชาย	8,019.9	12,295.0	19.4	878.9	898.5	620.3	48.5	291.8	221.2	MALE			
1. เกษตรกรรม กวนป่าไม้ และการประมง	1,032.9	6,049.8	-	3.6	13.0	42.6	1.6	58.8	10.3	1. Agriculture, forestry and fishing			
2. การทำเหมืองแร่ และเหมืองหิน	49.5	16,273.9	0.4	7.4	3.8	2.6	0.4	1.4	1.6	2. Mining and quarrying			
3. การผลิต	2,460.4	13,672.0	8.2	648.9	478.8	260.2	11.5	93.5	149.8	3. Manufacturing			
4. ไฟฟ้า ก๊าซ ไอน้ำ และระบบปรับอากาศ	6.9	18,726.5	-	1.6	1.5	-	0.0	0.0	0.7	4. Electricity, gas, steam and air conditioning supply			
5. การจัดหา น้ำ การจัดการและการบำบัดน้ำเสีย ของเสีย และสิ่งปฏิกูล	14.1	9,272.6	-	-	1.3	0.3	-	0.1	-	5. Water supply; sewerage, waste management and remediation activities			
6. การก่อสร้าง	1,245.0	9,938.2	-	34.8	16.4	23.2	1.2	41.3	31.4	6. Construction			
7. การขนส่ง และการขายปลีก การซ่อมยานยนต์	1,355.0	12,458.5	5.7	45.5	142.6	66.8	12.1	49.2	10.3	7. Wholesale and retail trade; repair of motor vehicles and motorcycle			
8. การขนส่ง และสถานที่เก็บสินค้า	377.6	14,576.1	1.8	37.2	72.0	11.6	3.9	6.9	3.6	8. Transportation and storage			
9. ที่พักแรมและบริการด้านอาหาร	340.9	12,448.7	0.7	5.6	79.8	160.1	5.9	11.0	4.9	9. Accommodation and food service activities			
10. ข้อมูลข่าวสารและการสื่อสาร	82.6	25,198.6	-	0.9	6.4	2.2	0.9	4.3	-	10. Information and communication			
11. กิจกรรมทางการเงินและการประกันภัย	174.4	22,970.7	0.1	3.5	25.7	0.2	0.1	0.9	2.4	11. Financial and insurance activities			
12. กิจกรรมอสังหาริมทรัพย์	51.4	15,639.7	-	3.1	1.7	0.8	1.0	4.5	-	12. Real estate activities			
13. กิจกรรมการวิจัย วิจัยทางศาสตร์ และเทคนิค	93.4	23,999.3	0.3	0.8	3.9	3.3	-	0.8	-	13. Professional, scientific and technical activities			
14. กิจกรรมการบริหารและการบริการสนับสนุน	273.2	12,095.3	0.9	67.2	34.2	9.5	6.7	4.3	2.7	14. Administrative and support service activities			
15. การบริหารราชการ การป้องกันประเทศ การป้องกันสังคม	0.1	6,000.0	-	-	-	-	-	-	-	15. Public administration and defence; compulsory social security			
16. การศึกษา	72.3	16,745.0	-	0.4	5.9	2.0	-	1.0	0.8	16. Education			
17. กิจกรรมด้านสุขภาพและงานสังคมสงเคราะห์	35.9	25,530.8	-	3.1	0.9	1.6	-	0.1	0.2	17. Human health and social work activities			
18. ศิลปะ วัฒนธรรม และนันทนาการ	58.8	13,238.2	0.4	1.8	5.0	9.9	1.1	2.7	2.4	18. Arts, entertainment and recreation			
19. กิจกรรมบริการด้านอื่น ๆ	1,988	8,316.7	1.1	5.1	5.4	9.0	0.7	1.9	-	19. Other service activities			
20. กิจกรรมการจ้างงานในครัวเรือนส่วนบุคคล การผลิตสินค้าและบริการที่จัดทำเองเพื่อใช้ในครัวเรือน	50.7	11,822.8	-	4.3	0.5	14.6	-	9.3	0.2	20. Activities of households as employers; undifferentiated goods and services-producing activities of households for own use			
21. กิจกรรมขององค์กรระหว่างประเทศ	3.0	84,005.0	-	-	-	-	-	-	-	21. Activities of extraterritorial organizations and bodies			
22. ไม่ทราบ	43.4	18,548.7	-	-	-	-	1.4	-	-	22. Unknown			
หญิง	6,377.2	11,973.9	8.7	687.3	768.9	697.7	50.4	207.2	223.6	FEMALE			
1. เกษตรกรรม กวนป่าไม้ และการประมง	661.5	5,039.8	0.1	1.9	9.2	17.0	0.4	25.5	2.9	1. Agriculture, forestry and fishing			
2. การทำเหมืองแร่ และเหมืองหิน	8.8	11,803.4	0.2	0.3	0.6	-	-	-	0.1	2. Mining and quarrying			
3. การผลิต	2,197.3	11,481.1	2.5	549.8	400.0	255.1	5.4	49.4	195.9	3. Manufacturing			
4. ไฟฟ้า ก๊าซ ไอน้ำ และระบบปรับอากาศ ของเสีย และสิ่งปฏิกูล	3.4	18,046.6	-	-	0.1	-	-	-	-	4. Electricity, gas, steam and air conditioning supply and remediation activities			
5. การจัดหา น้ำ การจัดการและการบำบัดน้ำเสีย ของเสีย และสิ่งปฏิกูล	7.7	6,782.6	-	-	0.3	-	-	-	-	5. Water supply; sewerage, waste management and remediation activities			
6. การก่อสร้าง	248.7	9,563.2	0.6	3.6	2.5	2.2	0.8	6.1	7.7	6. Construction			
7. การขนส่ง และการขายปลีก การซ่อมยานยนต์	1,121.1	12,558.4	2.4	60.0	129.6	43.0	15.5	25.3	4.0	7. Wholesale and retail trade; repair of motor vehicles and motorcycles			
8. การขนส่ง และสถานที่เก็บสินค้า	1,240.0	18,796.2	-	6.8	11.5	3.5	3.2	1.4	2.1	8. Transportation and storage			
9. ที่พักแรมและบริการด้านอาหาร	573.7	10,342.1	1.6	15.0	96.0	260.9	6.4	18.8	4.4	9. Accommodation and food service activities			
10. ข้อมูลข่าวสารและการสื่อสาร	62.6	25,382.8	-	1.7	5.7	1.3	-	-	-	10. Information and communication			
11. กิจกรรมทางการเงินและการประกันภัย	244.0	22,552.7	0.1	1.5	25.5	0.3	2.6	0.4	-	11. Financial and insurance activities			
12. กิจกรรมอสังหาริมทรัพย์	84.8	15,262.7	-	-	12.2	0.3	1.4	5.2	0.7	12. Real estate activities			
13. กิจกรรมการวิจัย วิจัยทางศาสตร์ และเทคนิค	116.8	25,941.4	-	4.0	3.2	0.7	-	0.1	-	13. Professional, scientific and technical activities			
14. กิจกรรมการบริหารและการบริการสนับสนุน	213.5	11,779.6	-	19.2	18.6	4.2	2.2	2.5	0.9	14. Administrative and support service activities			
15. การบริหารราชการ การป้องกันประเทศ การป้องกันสังคม	-	-	-	-	-	-	-	-	-	15. Public administration and defence; compulsory social security			
16. การศึกษา	164.4	16,717.2	-	0.7	10.7	12.3	2.2	2.2	1.4	16. Education			
17. กิจกรรมด้านสุขภาพและงานสังคมสงเคราะห์	128.6	16,415.8	0.9	11.8	14.8	4.1	3.0	3.2	0.0	17. Human health and social work activities			
18. ศิลปะ วัฒนธรรม และนันทนาการ	56.9	10,285.7	-	0.2	15.9	7.8	1.3	1.4	0.4	18. Arts, entertainment and recreation			
19. กิจกรรมบริการด้านอื่น ๆ	1,553	9,028.7	0.5	5.3	11.6	10.0	4.8	4.5	0.8	19. Other service activities			
20. กิจกรรมการจ้างงานในครัวเรือนส่วนบุคคล การผลิตสินค้าและบริการที่จัดทำเองเพื่อใช้ในครัวเรือน	1,674.4	7,949.6	-	4.1	1.1	75.4	1.3	61.3	2.4	20. Activities of households as employers; undifferentiated goods and services-producing activities of households for own use			
21. กิจกรรมขององค์กรระหว่างประเทศ	0.6	14,806.7	-	-	-	-	-	0.0	-	21. Activities of extraterritorial organizations and bodies			
22. ไม่ทราบ	36.1	20,211.6	-	1.5	-	-	-	-	-	22. Unknown			

ตารางที่ 16 จำนวนลูกจ้างเอกชน จำแนกตามค่าจ้างเฉลี่ย ผลประโยชน์ที่ได้รับ อุตสาหกรรม เพศ และเขตการปกครอง ราชอาณาจักร (ต่อ)

TABLE 16 PRIVATE EMPLOYEE BY AVERAGE WAGE, FRINGE BENEFIT, INDUSTRY, SEX AND AREA, WHOLE KINGDOM (Contd.)

อุตสาหกรรม	จำนวนลูกจ้าง เอกชน	ในเขตเทศบาล MUNICIPAL AREA										INDUSTRY
		ลูกจ้างเอกชนที่ได้รับผลประโยชน์อื่น ๆ					Private Employee Receive Fringe Benefit					
		ค่าจ้างเฉลี่ย	ได้รับเป็นเงิน In Cash	โบนัส	ค่าล่วงเวลา	เงินอื่นๆ	ได้รับเป็นเงินของ In Kind	ที่อยู่อาศัย	เสื้อผ้า	อาหาร	อื่นๆ	
Average Wage	Bonus	Overtime	Other Income	Food	Housing	Clothes	Housing	Others	Others			
ยอดรวม	7,859.1	14,492.8	17.5	866.1	942.2	785.3	78.8	339.0	200.6	TOTAL		
ชาย	4,210.3	14,776.7	13.4	496.6	510.7	372.8	35.2	184.1	109.7	MALE		
1. เกษตรกรรม การป่าไม้ และการประมง	182.6	6,674.0	-	1.1	3.0	14.8	0.0	13.2	2.5	1. Agriculture, forestry and fishing		
2. การทำเหมืองแร่ และเหมืองหิน	19.7	19,505.0	0.4	5.8	3.4	2.1	0.4	0.7	1.6	2. Mining and quarrying		
3. การผลิต	1,346.9	15,244.7	6.1	333.8	236.2	140.7	3.9	70.7	76.1	3. Manufacturing		
4. ไฟฟ้า ก๊าซ ไอน้ำและระบบปรับอากาศ	3.2	24,396.7	-	0.9	1.5	-	0.0	0.0	0.7	4. Electricity, gas, steam and air conditioning supply		
5. การจัดหา การจัดการและการบำบัดน้ำเสีย ของเสีย และสิ่งปฏิกูล	5.6	12,622.5	-	-	0.8	-	-	-	-	5. Water supply; sewerage, waste management and remediation activities		
6. การก่อสร้าง	533.2	11,536.6	-	23.2	10.9	10.4	0.4	30.3	14.8	6. Construction		
7. การขนส่ง และการขายปลีก การซ่อมยานยนต์	815.9	14,214.5	3.2	28.7	93.4	36.5	11.4	32.6	4.9	7. Wholesale and retail trade; repair of motor vehicles and motorcycles		
8. การขนส่ง และสถานที่เก็บสินค้า	236.4	15,867.3	1.8	22.9	37.2	7.0	3.9	4.7	1.5	8. Transportation and storage		
9. ที่พักแรมและบริการด้านอาหาร	262.3	13,178.6	0.5	5.2	59.1	122.5	4.3	7.0	3.2	9. Accommodation and food service activities		
10. ข้อมูลข่าวสารและการสื่อสาร	66.0	26,752.1	-	4.2	4.7	1.9	0.9	4.3	-	10. Information and communication		
11. กิจกรรมทางการเงินและการประกันภัย	129.5	25,166.9	0.1	2.9	19.6	0.2	0.1	0.7	1.8	11. Financial and insurance activities		
12. กิจกรรมอสังหาริมทรัพย์	44.7	15,924.0	-	3.1	1.2	0.3	1.0	4.4	-	12. Real estate activities		
13. กิจกรรมทางวิชาชีพ วิทยาศาสตร์ และเทคนิค	78.7	25,299.9	0.1	0.8	3.9	3.1	-	0.8	-	13. Professional, scientific and technical activities		
14. กิจกรรมการบริหารและการบริการสนับสนุน	207.7	12,457.8	0.9	52.2	25.9	6.5	5.8	1.4	1.7	14. Administrative and support service activities		
15. การบริหารราชการ การป้องกันประเทศ การประกันสังคม	0.1	6,000.0	-	-	-	-	-	-	-	15. Public administration and defence; compulsory social security		
16. การศึกษา	49.7	18,814.9	-	0.4	2.9	2.0	-	1.0	0.6	16. Education		
17. กิจกรรมด้านสุขภาพและงานสังคมสงเคราะห์	30.1	27,885.4	-	2.2	0.6	1.3	-	0.1	0.2	17. Human health and social work activities		
18. ศิลปะ ความบันเทิง และนันทนาการ	27.5	17,283.6	0.4	1.2	1.5	5.7	1.0	2.5	0.2	18. Arts, entertainment and recreation		
19. กิจกรรมบริการด้านอื่น ๆ	90.5	10,118.3	-	3.7	4.7	5.9	0.5	1.9	-	19. Other service activities		
20. กิจกรรมการจ้างงานในครัวเรือนส่วนบุคคล การผลิตสินค้าและบริการที่ตัวเองเพื่อใช้ในครัวเรือน	39.0	12,897.0	-	4.3	0.5	12.2	-	7.9	0.2	20. Activities of households as employers; undifferentiated goods and services-producing activities of households for own use		
21. กิจกรรมขององค์กรระหว่างประเทศ	2.9	87,352.1	-	-	-	-	-	-	-	21. Activities of extraterritorial organizations and bodies		
22. ไม่ทราบ	38.1	19,322.5	-	-	-	-	-	-	1.4	22. Unknown		

ตารางที่ 16 จำนวนลูกจ้างเอกชน จำแนกตามค่าจ้างเฉลี่ย ผลประโยชน์ที่ได้รับ อุตสาหกรรม เพศ และเขตการปกครอง ราชอาณาจักร (ต่อ)

TABLE 16 PRIVATE EMPLOYEE BY AVERAGE WAGE, FRINGE BENEFIT, INDUSTRY, SEX AND AREA, WHOLE KINGDOM (Contd.)

อุตสาหกรรม	จำนวนลูกจ้าง เอกชน	ในเขตเทศบาล MUNICIPAL AREA										INDUSTRY
		ลูกจ้างเอกชนที่ได้รับผลประโยชน์อื่น ๆ					Private Employee Receive Fringe Benefit					
		ค่าจ้างเฉลี่ย	ได้รับเป็นเงิน In Cash	โบนัส	ค่าล่วงเวลา	เงินอื่นๆ	อาหาร	เครื่องแต่งกาย	ที่อยู่อาศัย	อื่นๆ	Others	
	Total Private Employee	Average Wage	Bonus	Overtime	Other Income	Food	Clothes	Housing	Others	Others		
หญิง	3,648.8	14,165.2	4.0	369.6	431.4	412.6	43.6	154.9	90.9	90.9	FEMALE	
1 เกษตรกรรม การป่าไม้ และการประมง	121.1	5,291.7	0.1	-	2.5	4.7	-	4.5	0.9	0.9	1. Agriculture, forestry and fishing	
2. การทำเหมืองแร่ และเหมืองหิน	4.1	14,440.0	-	0.3	0.4	-	-	-	0.1	0.1	2. Mining and quarrying	
3. การผลิต	1,157.0	12,637.5	1.0	273.5	184.7	114.0	4.4	38.8	74.2	74.2	3. Manufacturing	
4. ไฟฟ้า ก๊าซ ไอน้ำและระบบปรับอากาศ	2.2	23,526.3	-	-	0.1	-	-	-	-	-	4. Electricity, gas, steam and air conditioning supply	
5. การจัดหา การจัดการและการบำบัดน้ำเสีย	1.9	7,807.1	-	-	0.3	-	-	-	-	-	5. Water supply; sewerage, waste management and remediation activities	
ของเสีย และสิ่งปฏิกูล												
6. การก่อสร้าง	113.9	12,257.7	-	0.5	1.6	0.9	-	3.6	2.5	2.5	6. Construction	
7. การขายส่ง และการขายปลีก การซ่อมยานยนต์	700.9	14,088.9	1.5	38.8	84.5	28.6	13.6	21.1	3.7	3.7	7. Wholesale and retail trade; repair of motor vehicles and motorcycles	
8. การขนส่ง และสถานที่เก็บสินค้า	84.3	21,466.4	-	3.4	5.9	1.8	3.2	0.4	1.4	1.4	8. Transportation and storage	
9. ที่พักแรมและบริการด้านอาหาร	382.2	11,271.0	0.6	10.1	63.2	168.6	5.1	14.1	3.0	3.0	9. Accommodation and food service activities	
10. ข้อมูลข่าวสารและการสื่อสาร	54.9	27,015.4	-	1.7	2.8	1.3	-	-	-	-	10. Information and communication	
11. กิจกรรมทางการเงินและการประกันภัย	184.6	24,683.1	0.1	1.5	18.4	-	2.6	0.4	-	-	11. Financial and insurance activities	
12. กิจกรรมอสังหาริมทรัพย์	77.0	15,614.8	-	-	12.0	0.3	1.4	5.2	0.7	0.7	12. Real estate activities	
13. กิจกรรมทางวิชาชีพ วิทยาศาสตร์ และเทคนิค	101.6	27,613.1	-	4.0	3.1	0.5	-	-	-	-	13. Professional, scientific and technical activities	
14. กิจกรรมการบริหารและการบริการสนับสนุน	163.5	12,531.7	-	16.5	12.7	3.5	2.2	0.1	0.7	0.7	14. Administrative and support service activities	
15. การบริหารราชการ การป้องกันประเทศ	-	-	-	-	-	-	-	-	-	-	15. Public administration and defence; compulsory social security	
การศึกษา	113.4	18,196.0	-	0.7	6.3	6.9	1.9	2.2	0.6	0.6	16. Education	
17. กิจกรรมด้านสุขภาพและงานสังคมสงเคราะห์	92.7	17,501.9	0.9	8.8	12.5	3.4	2.9	3.2	0.0	0.0	17. Human health and social work activities	
18. ศิลปะ ความบันเทิง และนันทนาการ	31.3	11,259.4	-	-	9.0	5.4	1.3	1.4	0.2	0.2	18. Arts, entertainment and recreation	
19. กิจกรรมบริการด้านอื่น ๆ	97.2	10,242.4	-	5.0	10.9	6.8	4.8	3.0	0.8	0.8	19. Other service activities	
20. กิจกรรมการจ้างงานในครัวเรือนส่วนบุคคล	131.5	8,315.5	-	3.5	0.7	65.8	0.4	56.9	2.3	2.3	20. Activities of households as employers; undifferentiated goods and services-producing activities of households for own use	
การผลิตสินค้าและบริการที่สร้างขึ้นเองเพื่อใช้ในครัวเรือน	0.5	11,021.4	-	-	-	-	-	0.0	-	-	21. Activities of extraterritorial organizations and bodies	
21. กิจกรรมขององค์กรระหว่างประเทศ	33.2	20,633.9	-	1.5	-	-	-	-	-	-	22. Unknown	

ตารางที่ 16 จำนวนลูกจ้างเอกชน จำแนกตามค่าจ้างเฉลี่ย ผลประโยชน์ที่ได้รับ อุตสาหกรรม เพศ และเขตการปกครอง ราชอาณาจักร (ต่อ)

TABLE 16 PRIVATE EMPLOYEE BY AVERAGE WAGE, FRINGE BENEFIT, INDUSTRY, SEX AND AREA, WHOLE KINGDOM (Contd.)

อุตสาหกรรม	นอกเขตเทศบาล NON-MUNICIPAL AREA											INDUSTRY		
	จำนวนลูกจ้าง เอกชน	ค่าจ้างเฉลี่ย Average Wage	ลูกจ้างเอกชนที่ได้รับผลประโยชน์อื่น ๆ Private Employee Receive Fringe Benefit				ได้รับเป็นเงิน In Cash				ได้รับเป็นสิ่งของ In Kind			
			โบนัส Bonus	ค่าล่วงเวลา Overtime	เงินอื่นๆ Other Income	อาหาร Food	เครื่องแต่งกาย Clothes	ที่อยู่อาศัย Housing	อื่นๆ Others					
ยอดรวม	6,538.0	9,339.9	10.6	700.1	725.3	532.7	20.1	160.0	244.2	TOTAL				
ชาย	3,809.6	9,552.3	5.9	382.4	387.8	247.6	13.3	107.7	111.5	MALE				
1. เกษตรกรรม การป่าไม้ และการประมง	850.3	5,915.7	-	2.5	10.0	27.9	1.5	45.6	7.8	1. Agriculture, forestry and fishing				
2. การทำเหมืองแร่ และเหมืองหิน	29.8	14,144.2	-	1.6	0.4	0.6	-	0.7	-	2. Mining and quarrying				
3. การผลิต	1,113.4	11,769.5	2.1	315.1	242.6	119.5	7.6	22.9	73.8	3. Manufacturing				
4. ไฟฟ้า ก๊าซ ไอน้ำ และระบบปรับอากาศ	3.7	13,832.7	-	0.6	-	-	-	-	-	4. Electricity, gas, steam and air conditioning supply				
5. การจัดหา การจัดการและการบำบัดน้ำเสีย ของเสีย และสิ่งปฏิกูล	8.5	7,054.4	-	-	0.5	0.3	-	0.1	-	5. Water supply; sewerage, waste management and remediation activities				
6. การก่อสร้าง	711.8	8,740.8	-	11.6	5.5	12.8	0.8	11.0	16.6	6. Construction				
7. การขนส่ง และการพาณิชย์ การซ่อมยานยนต์	539.2	9,801.3	2.4	16.8	49.2	30.3	0.7	16.6	5.5	7. Wholesale and retail trade; repair of motor vehicles and motorcycles				
8. การขนส่ง และสถานที่เก็บสินค้า	141.2	12,414.4	-	14.3	34.8	4.6	-	2.2	2.1	8. Transportation and storage				
9. ที่พักแรมและบริการด้านอาหาร	78.6	10,013.2	0.2	0.4	20.7	37.7	1.6	4.0	1.7	9. Accommodation and food service activities				
10. ข้อมูลข่าวสารและการสื่อสาร	16.6	19,034.2	-	0.7	1.7	0.3	-	-	-	10. Information and communication				
11. กิจกรรมทางการเงินและการประกันภัย	45.0	16,649.7	-	0.7	6.2	-	-	0.2	0.7	11. Financial and insurance activities				
12. กิจกรรมอสังหาริมทรัพย์	6.6	13,722.8	-	-	0.5	0.5	-	0.1	-	12. Real estate activities				
13. กิจกรรมทางวิชาชีพ วิทยาศาสตร์ และเทคนิค	14.6	16,999.4	0.1	-	-	0.1	-	-	-	13. Professional, scientific and technical activities				
14. กิจกรรมการบริหารและการสนับสนุน	65.5	10,945.8	-	15.0	8.3	3.0	0.8	2.8	1.0	14. Administrative and support service activities				
15. การบริหารราชการ การป้องกันประเทศ การประกันสังคม	-	-	-	-	-	-	-	-	-	15. Public administration and defence; compulsory social security				
16. การศึกษา	22.6	12,197.6	-	-	3.0	-	-	-	0.1	16. Education				
17. กิจกรรมด้านสุขภาพและงานสังคมสงเคราะห์	5.8	13,211.0	-	0.9	0.3	0.3	-	-	-	17. Human health and social work activities				
18. ศิลปะ ความบันเทิง และนันทนาการ	31.2	9,672.4	-	0.6	3.5	4.2	0.1	0.2	2.2	18. Arts, entertainment and recreation				
19. กิจกรรมบริการด้านอื่น ๆ	108.2	6,809.5	1.1	1.5	0.7	3.1	0.2	-	-	19. Other service activities				
20. กิจกรรมการทำงานในครัวเรือนส่วนบุคคล การผลิตสินค้าและบริการที่ขึ้นเองเพื่อใช้ในครัวเรือน	11.7	8,229.1	-	-	-	2.4	-	1.3	-	20. Activities of households as employers; undifferentiated goods and services-producing activities of households for own use				
21. กิจกรรมขององค์การระหว่างประเทศ	0.1	10,000.0	-	-	-	-	-	-	-	21. Activities of extraterritorial organizations and bodies				
22. ไม่ทราบ	5.3	12,934.9	-	-	-	-	-	-	-	22. Unknown				

ตารางที่ 16 จำนวนลูกจ้างเอกชน จำแนกตามค่าจ้างเฉลี่ย ผลประโยชน์ที่ได้รับ อุตสาหกรรม เพศ และเขตการปกครอง ราชอาณาจักร (ต่อ)

TABLE 16 PRIVATE EMPLOYEE BY AVERAGE WAGE, FRINGE BENEFIT, INDUSTRY, SEX AND AREA, WHOLE KINGDOM (Contd.)

อุตสาหกรรม	นอกเขตเทศบาล NON-MUNICIPAL AREA										INDUSTRY
	จำนวนลูกจ้าง เอกชน	ค่าจ้างเฉลี่ย Average Wage	ลูกจ้างเอกชนที่ได้รับเงิน In Cash			ลูกจ้างเอกชนที่ได้รับสิ่งของ In Kind				อื่นๆ Others	
			โบนัส Bonus	ค่าล่วงเวลา Overtime	เงินอื่นๆ Other Income	อาหาร Food	เครื่องแต่งกาย Clothes	ที่อยู่อาศัย Housing			
หญิง	2,728.3	9,043.4	4.6	317.7	337.5	285.1	6.8	52.4	132.7	FEMALE	
1. เกษตรกรรม การป่าไม้ และการประมง	540.3	4,983.3	-	1.9	6.7	12.3	0.4	21.0	2.0	1. Agriculture, forestry and fishing	
2. การทำเหมืองแร่ และเหมืองหิน	4.8	9,570.1	0.2	-	0.2	-	-	-	-	2. Mining and quarrying	
3. การผลิต	1,040.3	10,195.2	1.5	276.3	215.3	141.1	1.1	10.6	121.8	3. Manufacturing	
4. ไฟฟ้า ก๊าซ ไอน้ำและระบบปรับอากาศ	1.2	8,375.2	-	-	-	-	-	-	-	4. Electricity, gas, steam and air conditioning supply	
5. การจัดหา น้ำ การจัดการและการบำบัดน้ำเสีย ของเสีย และสิ่งปฏิกูล	5.8	6,441.4	-	-	-	-	-	-	-	5. Water supply; sewerage, waste management and remediation activities	
6. การก่อสร้าง	134.8	7,285.7	0.6	3.2	0.8	1.3	0.8	2.5	5.2	6. Construction	
7. การขายส่ง และการขายปลีก การซ่อมยานยนต์	420.2	10,005.2	0.9	21.2	45.1	14.4	1.9	4.2	0.3	7. Wholesale and retail trade; repair of motor vehicles and motorcycles	
8. การขนส่ง และสถานที่เก็บสินค้า	39.7	13,118.6	-	3.5	5.6	1.7	-	1.0	0.7	8. Transportation and storage	
9. ที่พักแรมและบริการด้านอาหาร	191.5	8,488.2	1.0	4.9	32.7	92.3	1.3	4.7	1.4	9. Accommodation and food service activities	
10. ข้อมูลข่าวสารและการสื่อสาร	7.7	15,398.7	-	-	2.9	-	-	-	-	10. Information and communication	
11. กิจกรรมทางการเงินและการประกันภัย	59.4	15,933.5	-	-	7.1	-	-	-	-	11. Financial and insurance activities	
12. กิจกรรมอสังหาริมทรัพย์	7.8	11,797.4	-	-	0.3	-	-	-	-	12. Real estate activities	
13. กิจกรรมทางวิชาชีพ วิทยาศาสตร์ และเทคนิค	15.2	14,790.6	-	-	0.1	0.1	-	0.1	-	13. Professional, scientific and technical activities	
14. กิจกรรมการบริหารและการสนับสนุน	50.0	9,319.4	-	2.7	6.0	0.6	-	2.4	0.2	14. Administrative and support service activities	
15. การบริหารราชการ การป้องกันประเทศ การประกันสังคม	-	-	-	-	-	-	-	-	-	15. Public administration and defence; compulsory social security	
16. การศึกษา	51.0	13,432.7	-	-	4.4	5.4	0.4	-	0.8	16. Education	
17. กิจกรรมด้านสุขภาพและงานสังคมสงเคราะห์	36.0	13,617.4	-	3.0	2.3	0.7	0.2	-	-	17. Human health and social work activities	
18. ศิลปะ ความบันเทิง และนันทนาการ	25.6	9,097.4	-	0.2	6.9	2.5	-	-	0.2	18. Arts, entertainment and recreation	
19. กิจกรรมบริการด้านอื่น ๆ	58.0	6,994.8	0.5	0.3	0.7	3.1	-	1.4	-	19. Other service activities	
20. กิจกรรมการจ้างงานในครัวเรือนส่วนบุคคล การผลิตสินค้าและบริการที่ขึ้นเองเพื่อใช้ในครัวเรือน	35.9	6,609.8	-	0.6	0.4	9.6	0.9	4.5	0.2	20. Activities of households as employers; undifferentiated goods and services-producing activities of households for own use	
21. กิจกรรมขององค์การระหว่างประเทศ	0.1	35,000.0	-	-	-	-	-	-	-	21. Activities of extraterritorial organizations and bodies	
22. ไม่ทราบ	2.9	15,441.7	-	-	-	-	-	-	-	22. Unknown	

ตารางที่ 17 จำนวนลูกจ้างรัฐบาล จำแนกตามค่าจ้างเฉลี่ย ผลประโยชน์อื่นที่ได้รับ อุตสาหกรรม เพศ และเขตการปกครอง ราชอาณาจักร (ต่อ)

TABLE 17 GOVERNMENT EMPLOYEE BY AVERAGE WAGE, FRINGE BENEFIT, INDUSTRY, SEX AND AREA, WHOLE KINGDOM (Contd.)

อุตสาหกรรม	จำนวน ลูกจ้างรัฐบาล Total Government Employee	นอกเขตเทศบาล NON-MUNICIPAL AREA										INDUSTRY
		ลูกจ้างรัฐบาลที่ได้รับผลประโยชน์อื่น ๆ Government Employee Receive Fringe Benefit					ได้รับเป็นเงิน In Cash					
		ค่าจ้างเฉลี่ย Average Wage	โบนัส Bonus	ค่าล่วงเวลา Overtime	เงินอื่น ๆ Other Income	อาหาร Food	เครื่องแต่งกาย Clothes	ที่อยู่อาศัย Housing	อื่นๆ Others			
ยอดรวม	1,632.4	18,147.0	2.6	51.2	331.1	13.8	2.4	47.1	6.7	TOTAL		
ชาย	826.6	17,774.9	0.5	17.2	174.5	3.2	1.7	30.1	4.5	MALE		
1 เกษตรกรรม การป่าไม้ และการประมง	3.9	14,056.6	-	0.4	-	-	-	-	-	1. Agriculture, forestry and fishing		
2. การทำเหมืองแร่ และเหมืองหิน	0.8	13,000.0	-	-	-	-	-	-	-	2. Mining and quarrying		
3. การผลิต	1.1	26,755.6	-	-	-	-	-	-	-	3. Manufacturing		
4. ไฟฟ้า ก๊าซ ไอน้ำและระบบปรับอากาศ	45.0	27,471.7	-	2.4	8.0	0.5	0.5	3.7	2.6	4. Electricity, gas, steam and air conditioning supply		
5. การจัดหา การจัดการและการบำบัดน้ำเสีย ของเสีย และสิ่งปฏิกูล	16.5	16,601.1	-	-	0.3	-	-	1.0	-	5. Water supply, sewerage, waste management and remediation activities		
6. การก่อสร้าง	0.9	8,645.7	-	-	-	-	-	-	-	6. Construction		
7. การขายส่ง และการขายปลีก การซ่อมยานยนต์	-	-	-	-	-	-	-	-	-	7. Wholesale and retail trade; repair of motor vehicles and motorcycles		
8. การขนส่ง และสถานที่เก็บสินค้า	21.9	16,918.6	-	0.4	3.0	-	-	0.3	0.5	8. Transportation and storage		
9. ที่พักแรมและบริการด้านอาหาร	-	-	-	-	-	-	-	-	-	9. Accommodation and food service activities		
10. ข้อมูลข่าวสารและการสื่อสาร	4.0	32,285.9	-	-	-	-	-	0.1	-	10. Information and communication		
11. กิจกรรมทางการเงินและการประกันภัย	15.1	25,201.4	-	-	3.4	-	-	0.2	0.3	11. Financial and insurance activities		
12. กิจกรรมอสังหาริมทรัพย์	0.3	9,000.0	-	-	-	-	-	-	-	12. Real estate activities		
13. กิจกรรมทางวิชาชีพ วิทยาศาสตร์ และเทคนิค	9.6	14,804.5	-	-	1.1	-	-	1.0	-	13. Professional, scientific and technical activities		
14. กิจกรรมการบริหารและการบริหารสนับสนุน	0.2	9,160.0	-	-	-	-	-	-	-	14. Administrative and support service activities		
15. การบริหารราชการ การป้องกันประเทศ การประกันสังคม	500.7	14,485.6	0.5	4.2	90.0	0.5	1.2	17.4	0.9	15. Public administration and defence; compulsory social security		
16. การศึกษา	149.9	26,343.8	-	0.6	59.4	2.2	-	4.3	0.4	16. Education		
17. กิจกรรมด้านสุขภาพและงานสังคมสงเคราะห์	46.1	16,181.8	-	9.2	8.8	-	-	2.3	-	17. Human health and social work activities		
18. ศิลปะ ความบันเทิง และนันทนาการ	9.5	10,004.3	-	-	0.3	-	-	-	-	18. Arts, entertainment and recreation		
19. กิจกรรมบริการด้านอื่น ๆ	1.3	10,622.0	-	-	0.2	-	-	-	-	19. Other service activities		
20. กิจกรรมการจ้างงานในครัวเรือนส่วนบุคคล การผลิตสินค้าและบริการที่ขึ้นเองเพื่อใช้ในครัวเรือน	-	-	-	-	-	-	-	-	-	20. Activities of households as employers; undifferentiated goods and services-producing activities of households for own use		
21. กิจกรรมขององค์การระหว่างประเทศ	-	-	-	-	-	-	-	-	-	21. Activities of extraterritorial organizations and bodies		
22. ไม่ทราบ	-	-	-	-	-	-	-	-	-	22. Unknown		

ไตรมาสที่ 3/2560 : Quarter 3/2017

หน่วยเป็นพัน : In Thousands

ตารางที่ 17 จำนวนลูกจ้างรัฐบาล จำแนกตามค่าจ้างเฉลี่ย ผลประโยชน์อื่นที่ได้รับ อุตสาหกรรม เพศ และเขตการปกครอง ราชอาณาจักร (ต่อ)

TABLE 17 GOVERNMENT EMPLOYEE BY AVERAGE WAGE, FRINGE BENEFIT, INDUSTRY, SEX AND AREA, WHOLE KINGDOM (Contd.)

อุตสาหกรรม	จำนวน ลูกจ้างรัฐบาล Total Government Employee	นอกเขตเทศบาล NON-MUNICIPAL AREA								INDUSTRY
		ค่าจ้างเฉลี่ย		ได้รับเป็นเงิน In Cash		ได้รับเป็นสิ่งของ In Kind		อื่นๆ Others	FEMALE	
		Average Wage	Bonus	โบนัส Bonus	ค่าล่วงเวลา Overtime	เงินอื่นๆ Other Income	อาหาร Food			
หญิง	805.8	18,528.8	2.1	34.0	156.6	10.5	0.7	16.9	2.2	
1. เกษตรกรรม การป่าไม้ และการประมง	2.6	7,679.6	-	-	-	-	-	-	-	1. Agriculture, forestry and fishing
2. การทำเหมืองแร่ และเหมืองหิน	-	-	-	-	-	-	-	-	-	2. Mining and quarrying
3. การผลิต	3.1	21,253.1	0.3	-	-	-	-	-	-	3. Manufacturing
4. ไฟฟ้า ก๊าซ ไอน้ำและระบบปรับอากาศ	12.2	26,859.2	-	-	1.4	-	-	1.7	0.2	4. Electricity, gas, steam and air conditioning supply
5. การจัดหา การจัดการและการบำบัดน้ำเสีย ของเสีย และสิ่งปฏิกูล	9.5	10,823.3	-	-	0.2	-	-	0.6	-	5. Water supply; sewerage, waste management and remediation activities
6. การก่อสร้าง	-	-	-	-	-	-	-	-	-	6. Construction
7. การขนส่ง และการขายปลีก การขอยานยนต์	0.9	8,657.5	-	-	-	-	-	-	-	7. Wholesale and retail trade; repair of motor vehicles and motorcycles
8. การขนส่ง และสถานที่เก็บสินค้า	6.6	12,249.1	-	0.2	1.1	-	0.2	-	-	8. Transportation and storage
9. ที่พักแรมและบริการด้านอาหาร	1.6	6,691.6	-	-	-	0.3	-	-	-	9. Accommodation and food service activities
10. ข้อมูลข่าวสารและการสื่อสาร	0.3	80,000.0	-	-	-	-	-	-	-	10. Information and communication
11. กิจกรรมทางการเงินและการประกันภัย	17.4	20,028.5	0.8	0.7	2.0	-	-	0.3	-	11. Financial and insurance activities
12. กิจกรรมอสังหาริมทรัพย์	-	-	-	-	-	-	-	-	-	12. Real estate activities
13. กิจกรรมทางวิชาชีพ วิทยาศาสตร์ และเทคนิค	6.3	16,062.9	-	-	0.6	-	-	1.2	-	13. Professional, scientific and technical activities
14. กิจกรรมการบริหารและการบริหารสนับสนุน	1.5	12,222.0	-	-	-	-	-	-	-	14. Administrative and support service activities
15. การบริหารราชการ การป้องกันประเทศ การประกันสังคม	284.7	15,289.9	-	0.3	22.1	1.1	-	2.9	-	15. Public administration and defence; compulsory social security
16. การศึกษา	286.5	22,956.0	1.1	0.6	95.6	7.4	0.4	4.2	1.9	16. Education
17. กิจกรรมด้านสุขภาพและงานสังคมสงเคราะห์	165.8	17,094.3	-	32.2	33.3	1.6	0.2	6.0	-	17. Human health and social work activities
18. ศิลปะ ความบันเทิง และนันทนาการ	4.9	9,909.0	-	-	0.1	-	-	-	-	18. Arts, entertainment and recreation
19. กิจกรรมบริการด้านอื่น ๆ	2.0	6,861.2	-	-	-	0.1	-	-	-	19. Other service activities
20. กิจกรรมการจ้างงานในครัวเรือนส่วนบุคคล การผลิตสินค้าและบริการที่ขึ้นเองเพื่อใช้ใ้ครัวเรือน	-	-	-	-	-	-	-	-	-	20. Activities of households as employers; undifferentiated goods and services-producing activities of households for own use
21. กิจกรรมขององค์การระหว่างประเทศ	-	-	-	-	-	-	-	-	-	21. Activities of extraterritorial organizations and bodies
22. ไม่ทราบ	-	-	-	-	-	-	-	-	-	22. Unknown

ไตรมาสที่ 3/2560 : Quarter 3/2017

หน่วยเป็นพัน : In Thousands

ตารางที่ 18 จำนวนลูกจ้าง จำแนกตามอาชีพ ระดับของรายได้ ทวีราชอาณาจักร
TABLE 18 EMPLOYEE BY OCCUPATION, INCOME CLASS , WHOLE KINGDOM

ไตรมาสที่ 3/2560: Quarter 3/2017

หน่วยเป็นพัน : in Thousands

ระดับของรายได้	อาชีพ Occupation											รวม	INCOME CLASS
	ผู้บัญัติกฎหมาย Legislators	ผู้ประกอบวิชาชีพ ด้านต่างๆ Profes- sional	เจ้าหน้าที่เทคนิค และผู้ประกอบ วิชาชีพ Technicians	เสมียน Clerks	ผู้จำหน่ายสินค้า Service Workers	ด้านการเกษตร ป่าไม้และประมง & Fishery	ช่างฝีมือและผู้ปฏิบัติ งานที่เกี่ยวข้อง Craft & associat	ผู้ควบคุมเครื่องจักร งานด้านการประกอบ Plant & Machine controlors	ผู้ประกอบการอาชีพ งานพื้นฐาน Elementary occupations	คนงานซึ่งมี ได้จำแก่ไว้ ในหมวดอื่น Not classifiable	TOTAL		
ยอดรวม	860.9	1,940.0	1,561.3	1,462.4	2,507.9	869.6	2,521.4	2,836.3	3,344.7	74.4	17,978.9	74.4	TOTAL
ต่ำกว่า 1,501 บาท	0.1	0.3	0.8	1.0	2.9	16.4	10.1	2.6	30.7	-	64.8	-	Less than 1,501 Baht
1,501 - 2,500 บาท	0.7	3.9	-	-	8.4	84.8	17.0	7.4	85.6	-	207.8	-	1,501 - 2,500 Baht
2,501 - 3,500 บาท	-	4.0	0.9	2.5	19.5	131.3	37.1	18.3	163.9	-	377.6	-	2,501 - 3,500 Baht
3,501 - 4,500 บาท	0.2	1.7	1.9	1.7	44.5	127.8	50.0	28.4	225.1	-	481.2	-	3,501 - 4,500 Baht
4,501 - 5,500 บาท	77.3	12.7	3.0	3.8	62.1	96.8	52.2	33.9	274.3	-	616.1	-	4,501 - 5,500 Baht
5,501 - 6,500 บาท	5.8	12.0	10.9	15.3	111.9	122.9	118.8	66.2	423.2	-	886.9	-	5,501 - 6,500 Baht
6,501 - 7,500 บาท	37.3	11.8	10.9	29.1	140.7	81.7	194.5	114.8	384.9	-	1,005.8	-	6,501 - 7,500 Baht
7,501 - 10,000 บาท	105.8	107.3	154.4	349.1	1,078.0	152.2	1,041.3	1,446.7	1,434.5	2.0	5,871.2	2.0	7,501 - 10,000 Baht
10,001 - 15,000 บาท	75.2	274.2	448.2	586.8	740.7	46.5	744.9	865.7	285.8	16.8	4,084.9	16.8	10,001 - 15,000 Baht
15,001 - 20,000 บาท	86.6	356.4	380.2	285.1	124.5	3.3	168.6	179.3	22.5	15.2	1,621.5	15.2	15,001 - 20,000 Baht
20,001 - 30,000 บาท	165.4	559.2	363.0	140.5	124.3	3.0	62.4	51.4	5.1	12.1	1,486.2	12.1	20,001 - 30,000 Baht
มากกว่า 30,000 บาท	304.2	583.1	172.7	38.5	42.8	0.1	20.2	13.9	2.2	0.9	1,178.4	0.9	More than 30,000 Baht
ไม่ทราบ	2.4	13.4	14.5	9.3	7.7	2.8	4.4	7.8	6.8	27.4	96.5	27.4	Unknown

ตารางที่ 18 จำนวนลูกจ้าง จำนวนตามอาชีพ ระดับของรายได้ และเพศ ทั้งราชอาณาจักร
TABLE 18 EMPLOYEE BY OCCUPATION, INCOME CLASS AND SEX, WHOLE KINGDOM

ระดับของรายได้	อาชีพ Occupation													INCOME CLASS
	รวม	ผู้จัดการ Legislators & Managers	ผู้ประกอบวิชาชีพ ด้านต่างๆ	เจ้าหน้าที่เทคนิค และผู้ประกอบ วิชาชีพ	เสมียน	พนักงานบริการ ผู้จำหน่ายสินค้า	ด้านการเกษตร ป่าไม้และประมง	ช่างฝีมือและผู้ปฏิบัติ งานที่เกี่ยวข้อง	ผู้ควบคุมเครื่องจักร งานด้านการประกอบ	ผู้ประกอบอาชีพ งานพื้นฐาน	คนงานซึ่ง ได้จำแนกไว้ ในหมวดอื่น	MALE	FEMALE	
	Total	Clerks	Profes- sional	Technicians	Service Workers	Agricultural & Fishery	Craft & associat	Plant & Machine controls	Elementary occupations	Not classifiable				
ชาย	9,808.1	520.8	719.6	725.6	410.2	1,162.4	532.6	2,056.5	1,897.2	1,742.2	41.1			
ต่ำกว่า 1,501 บาท	33.9	0.1	0.3	0.8	-	2.1	9.4	4.5	2.2	14.5	-	Less than 1,501 Baht		
1,501 - 2,500 บาท	96.7	0.7	2.7	-	-	1.5	44.9	6.6	4.5	35.9	-	1,501 - 2,500 Baht		
2,501 - 3,500 บาท	185.2	-	1.1	0.9	2.0	4.1	66.8	17.7	10.4	82.1	-	2,501 - 3,500 Baht		
3,501 - 4,500 บาท	254.5	0.1	0.5	1.2	0.3	13.1	73.1	28.6	15.5	122.2	-	3,501 - 4,500 Baht		
4,501 - 5,500 บาท	340.5	59.7	6.1	1.7	0.2	18.2	55.6	32.2	16.3	150.5	-	4,501 - 5,500 Baht		
5,501 - 6,500 บาท	508.6	5.5	5.7	5.0	2.7	36.3	74.7	86.8	46.6	245.4	-	5,501 - 6,500 Baht		
6,501 - 7,500 บาท	592.2	28.8	2.1	2.4	4.1	51.8	55.2	162.1	78.9	206.9	-	6,501 - 7,500 Baht		
7,501 - 10,000 บาท	3,183.0	86.9	33.4	48.8	92.9	443.1	110.0	812.4	857.2	697.6	0.8	7,501 - 10,000 Baht		
10,001 - 15,000 บาท	2,366.1	44.8	83.7	178.8	162.2	386.1	35.7	664.4	638.3	161.3	10.9	10,001 - 15,000 Baht		
15,001 - 20,000 บาท	797.3	39.9	116.9	157.7	66.6	73.0	3.2	157.7	156.6	17.6	8.1	15,001 - 20,000 Baht		
20,001 - 30,000 บาท	774.9	74.3	219.4	200.2	57.3	102.4	2.4	60.0	49.0	3.4	6.5	20,001 - 30,000 Baht		
มากกว่า 30,000 บาท	623.7	178.9	242.4	121.2	18.9	26.9	0.1	20.0	13.9	1.6	-	More than 30,000 Baht		
ไม่ทราบ	51.4	1.1	5.2	7.0	2.9	4.1	1.6	3.7	7.8	3.3	14.8	Unknown		
หญิง	8,170.9	340.2	1,220.4	835.7	1,052.3	1,345.5	337.0	464.9	939.1	1,602.5	33.3			
ต่ำกว่า 1,501 บาท	30.9	-	-	-	1.0	0.8	6.9	5.6	0.3	16.2	-	Less than 1,501 Baht		
1,501 - 2,500 บาท	111.1	-	1.2	-	-	6.9	39.9	10.4	2.9	49.7	-	1,501 - 2,500 Baht		
2,501 - 3,500 บาท	192.4	-	2.9	-	0.5	15.4	64.5	19.4	7.9	81.8	-	2,501 - 3,500 Baht		
3,501 - 4,500 บาท	226.8	0.1	1.2	0.6	1.4	31.4	54.8	21.4	13.0	102.9	-	3,501 - 4,500 Baht		
4,501 - 5,500 บาท	275.6	17.6	6.6	1.2	3.6	43.9	41.2	20.0	17.7	123.8	-	4,501 - 5,500 Baht		
5,501 - 6,500 บาท	378.3	0.3	6.3	5.9	12.5	75.6	48.3	32.0	19.6	177.9	-	5,501 - 6,500 Baht		
6,501 - 7,500 บาท	413.6	8.6	9.7	8.5	25.0	89.0	26.6	32.4	35.9	178.0	-	6,501 - 7,500 Baht		
7,501 - 10,000 บาท	2,688.2	18.9	73.9	105.6	256.2	634.9	42.2	228.9	589.5	737.0	1.1	7,501 - 10,000 Baht		
10,001 - 15,000 บาท	1,718.8	30.4	190.6	269.4	424.6	354.6	10.8	80.6	227.4	124.6	5.9	10,001 - 15,000 Baht		
15,001 - 20,000 บาท	824.2	46.7	239.5	222.5	218.4	51.5	0.1	10.9	22.6	4.8	7.1	15,001 - 20,000 Baht		
20,001 - 30,000 บาท	711.3	91.1	339.8	162.9	83.1	21.9	0.6	2.4	2.4	1.6	5.6	20,001 - 30,000 Baht		
มากกว่า 30,000 บาท	554.7	125.3	340.7	51.6	19.5	15.9	-	0.2	-	0.7	0.9	More than 30,000 Baht		
ไม่ทราบ	45.1	1.3	8.2	7.6	6.4	3.7	1.2	0.7	-	3.5	12.6	Unknown		

ตารางที่ 18 จำนวนผู้จ้าง จำแนกตามอาชีพ ระดับของรายได้ เพศ และเขตการปกครอง ทหารราชอาณาจักร (ต่อ)
TABLE 18 EMPLOYEE BY OCCUPATION, INCOME CLASS, SEX AND AREA, WHOLE KINGDOM (Contd.)

ไตรมาสที่ 3/2560: Quarter 3/2017

ในเขตเทศบาล MUNICIPAL AREA

หน่วยนับพัน: in Thousands

ระดับของรายได้	อาชีพ Occupation										ผู้ประกอบอาชีพ งานพื้นฐาน Elementary occupations	คนงานซึ่ง ได้จำแนกไว้ ในหมวดอื่น Not classifiable	INCOME CLASS
	รวม	ผู้บังคับกฎหมาย Legislators & Managers	ผู้จัดการ Profes- sional	ผู้ประกอบวิชาชีพ ด้านต่าง ๆ	เจ้าหน้าที่เทคนิค และผู้ประกอบ วิชาชีพ Technicians	เสมียน Clerks	พนักงานบริการ ผู้จำหน่ายสินค้า Service Workers	การเกษตร ป่าไม้และประมง Agricultural & Fishery	ช่างฝีมือและผู้ปฏิบัติ งานที่เกี่ยวข้อง Craft & associat	ผู้ควบคุมเครื่องจักร งานด้านการประกอบ Plant & Machine controlors			
ยอดรวม	9,782.7	524.5	1,233.8	1,072.0	931.8	1,572.2	166.0	1,269.4	1,503.8	1,443.3	65.8	TOTAL	
ชาย	5,157.4	275.4	483.3	487.8	272.4	748.2	108.1	1,056.6	1,013.7	676.8	35.2	MALE	
ต่ำกว่า 1,501 บาท	6.5	-	0.3	0.4	-	0.7	0.9	0.8	0.4	3.1	-	Less than 1,501 Baht	
1,501 - 2,500 บาท	16.2	0.7	1.1	-	-	0.7	4.5	0.3	0.4	8.5	-	1,501 - 2,500 Baht	
2,501 - 3,500 บาท	32.5	-	0.3	0.4	1.3	1.7	7.8	3.0	1.9	16.1	-	2,501 - 3,500 Baht	
3,501 - 4,500 บาท	52.1	-	0.4	0.0	0.3	7.6	10.1	6.5	2.3	24.8	-	3,501 - 4,500 Baht	
4,501 - 5,500 บาท	82.7	11.3	0.9	1.2	0.2	9.1	10.6	6.9	5.8	36.8	-	4,501 - 5,500 Baht	
5,501 - 6,500 บาท	140.5	1.5	0.9	2.2	1.4	18.6	12.4	25.9	12.5	65.3	-	5,501 - 6,500 Baht	
6,501 - 7,500 บาท	185.3	1.0	0.7	1.4	1.8	25.1	11.6	50.7	24.8	68.2	-	6,501 - 7,500 Baht	
7,501 - 10,000 บาท	1,565.7	21.2	9.6	24.6	55.3	263.1	34.0	400.1	423.0	333.9	0.8	7,501 - 10,000 Baht	
10,001 - 15,000 บาท	1,484.6	20.6	50.3	104.2	110.4	283.8	14.5	396.8	395.7	101.2	7.2	10,001 - 15,000 Baht	
15,001 - 20,000 บาท	556.1	25.3	89.0	112.4	47.6	52.4	1.3	106.5	100.1	13.5	8.1	15,001 - 20,000 Baht	
20,001 - 30,000 บาท	537.2	53.3	155.4	142.3	38.4	63.4	0.3	44.4	30.9	2.5	6.5	20,001 - 30,000 Baht	
มากกว่า 30,000 บาท	461.2	140.6	170.2	93.4	13.1	19.4	0.1	13.2	10.0	1.2	-	More than 30,000 Baht	
ไม่ทราบ	36.9	0.1	4.2	5.3	2.7	2.6	0.0	1.7	6.1	1.8	12.6	Unknown	
หญิง	4,625.3	249.1	750.6	584.2	659.5	824.0	57.9	212.8	490.1	766.6	30.6	FEMALE	
ต่ำกว่า 1,501 บาท	10.4	-	-	-	1.0	0.7	0.5	2.0	0.3	6.0	-	Less than 1,501 Baht	
1,501 - 2,500 บาท	22.0	-	0.3	-	-	3.1	5.0	2.4	1.1	10.2	-	1,501 - 2,500 Baht	
2,501 - 3,500 บาท	45.7	-	0.3	-	0.1	6.6	6.3	5.0	2.2	25.1	-	2,501 - 3,500 Baht	
3,501 - 4,500 บาท	67.5	0.1	1.2	0.6	0.8	11.0	8.4	6.8	2.9	35.7	-	3,501 - 4,500 Baht	
4,501 - 5,500 บาท	87.9	3.9	2.5	0.3	0.7	19.7	9.2	6.0	4.1	41.6	-	4,501 - 5,500 Baht	
5,501 - 6,500 บาท	129.9	-	2.2	3.5	4.9	35.0	8.4	9.4	8.6	58.1	-	5,501 - 6,500 Baht	
6,501 - 7,500 บาท	161.8	1.4	2.6	2.3	8.7	38.1	5.2	9.6	18.3	75.6	-	6,501 - 7,500 Baht	
7,501 - 10,000 บาท	1,446.7	8.4	28.4	49.4	133.9	371.7	11.6	115.5	308.7	418.6	0.6	7,501 - 10,000 Baht	
10,001 - 15,000 บาท	1,087.6	15.6	101.9	172.9	261.5	264.7	3.5	45.2	128.5	88.6	5.2	10,001 - 15,000 Baht	
15,001 - 20,000 บาท	606.5	33.3	160.3	173.8	166.6	39.6	-	8.6	14.6	3.1	6.7	15,001 - 20,000 Baht	
20,001 - 30,000 บาท	512.1	74.8	218.1	134.8	59.0	16.0	-	1.5	0.7	1.5	5.6	20,001 - 30,000 Baht	
มากกว่า 30,000 บาท	413.5	110.4	225.9	42.9	17.4	15.0	-	0.2	-	0.7	0.9	More than 30,000 Baht	
ไม่ทราบ	33.7	1.3	6.9	3.6	4.9	3.0	-	0.7	-	1.9	11.6	Unknown	

ตารางที่ 18 จำนวนลูกจ้าง จำแนกตามอาชีพ ระดับของรายได้ เพศ และเขตการปกครอง ทั้งราชอาณาจักร (ต่อ)

TABLE 18 EMPLOYEE BY OCCUPATION, INCOME CLASS, SEX AND AREA, WHOLE KINGDOM (Contd.)

หน่วยเป็นพัน : in Thousands

ระดับของรายได้	อาชีพ Occupation													คนงานซึ่งมิได้จำแนกไว้ในหมวดอื่น	INCOME CLASS
	รวม	ผู้ปกครองวิชาชีพ		ผู้ชำนาญการพิเศษ	เสมียน	อาชีพ		ช่างฝีมือและผู้ปฏิบัติงานที่เกี่ยวข้อง	ผู้ควบคุมเครื่องจักร	ผู้ประกอบอาชีพ		TOTAL			
		ผู้บัญญัติกฎหมาย	ผู้ประกอบวิชาชีพต่าง ๆ			เจ้าหน้าที่เทคนิคและผู้ประกอบวิชาชีพ	ด้านบริการ			ด้านเกษตรกรรม	งานด้านเครื่องจักร		งานพื้นฐาน		
Legislators & Managers	Profes-sional	Technicians	Clerks	Service Workers	Agricultural & Fishery	Craft & associat	Plant & Machine	Elementary occupations	Not classifiable	Income Class					
ยอดรวม	8,196.2	336.4	706.2	489.3	530.6	703.6	1,252.0	1,332.5	1,901.4	8.7	TOTAL				
ชาย	4,650.7	245.3	236.3	237.8	137.8	424.4	999.9	883.5	1,065.4	6.0	MALE				
ต่ำกว่า 1,501 บาท	27.4	0.1	-	0.4	-	8.6	3.8	1.8	11.4	-	Less than 1,501 Baht				
1,501 - 2,500 บาท	80.5	-	1.5	-	-	40.4	6.3	4.1	27.4	-	1,501 - 2,500 Baht				
2,501 - 3,500 บาท	152.7	-	0.8	0.5	0.8	59.0	14.7	8.5	66.0	-	2,501 - 3,500 Baht				
3,501 - 4,500 บาท	202.4	0.1	0.1	1.2	-	63.0	22.1	13.2	97.3	-	3,501 - 4,500 Baht				
4,501 - 5,500 บาท	257.9	48.5	5.2	0.6	-	45.0	25.3	10.5	113.8	-	4,501 - 5,500 Baht				
5,501 - 6,500 บาท	368.1	4.0	4.9	2.8	1.4	62.3	60.9	34.1	180.1	-	5,501 - 6,500 Baht				
6,501 - 7,500 บาท	407.0	27.8	1.4	1.0	2.3	43.6	111.4	54.1	138.7	-	6,501 - 7,500 Baht				
7,501 - 10,000 บาท	1,617.3	65.7	23.8	24.2	37.5	76.0	412.3	434.2	363.7	-	7,501 - 10,000 Baht				
10,001 - 15,000 บาท	881.5	24.2	33.3	74.7	51.8	21.2	267.6	242.7	60.1	3.7	10,001 - 15,000 Baht				
15,001 - 20,000 บาท	241.3	14.7	27.9	45.4	19.1	1.9	51.2	56.5	4.2	-	15,001 - 20,000 Baht				
20,001 - 30,000 บาท	237.7	21.0	64.1	57.9	19.0	2.1	15.6	18.1	1.0	-	20,001 - 30,000 Baht				
มากกว่า 30,000 บาท	162.5	38.3	72.2	27.7	5.8	-	6.8	4.0	0.3	-	More than 30,000 Baht				
ไม่ทราบ	14.4	1.0	1.0	1.7	0.2	1.6	2.1	1.7	1.5	2.2	Unknown				
หญิง	3,545.6	91.1	469.9	251.4	392.8	279.1	252.1	449.0	836.0	2.7	FEMALE				
ต่ำกว่า 1,501 บาท	20.5	-	-	-	-	6.4	3.6	0.1	10.3	-	Less than 1,501 Baht				
1,501 - 2,500 บาท	89.0	-	1.0	-	-	34.9	8.0	1.8	39.6	-	1,501 - 2,500 Baht				
2,501 - 3,500 บาท	146.7	-	2.5	-	0.4	58.2	14.4	5.7	56.7	-	2,501 - 3,500 Baht				
3,501 - 4,500 บาท	159.2	-	-	-	0.6	46.4	14.7	10.0	67.2	-	3,501 - 4,500 Baht				
4,501 - 5,500 บาท	187.7	13.7	4.1	0.9	2.9	32.1	14.0	13.6	82.2	-	4,501 - 5,500 Baht				
5,501 - 6,500 บาท	248.4	0.3	4.1	2.4	7.7	39.9	22.7	11.0	119.8	-	5,501 - 6,500 Baht				
6,501 - 7,500 บาท	251.8	7.2	7.0	6.2	16.3	21.4	22.8	17.6	102.4	-	6,501 - 7,500 Baht				
7,501 - 10,000 บาท	1,241.5	10.5	45.5	56.2	122.3	30.6	113.5	280.7	318.4	0.5	7,501 - 10,000 Baht				
10,001 - 15,000 บาท	631.1	14.8	88.6	96.5	163.1	7.3	35.3	98.9	35.9	0.7	10,001 - 15,000 Baht				
15,001 - 20,000 บาท	217.7	13.4	79.2	48.7	51.9	0.1	2.3	8.1	1.7	0.4	15,001 - 20,000 Baht				
20,001 - 30,000 บาท	199.2	16.4	121.7	28.0	24.1	0.6	0.9	1.6	0.1	-	20,001 - 30,000 Baht				
มากกว่า 30,000 บาท	141.3	14.9	114.8	8.7	2.1	-	-	-	-	-	More than 30,000 Baht				
ไม่ทราบ	11.4	-	1.4	3.9	1.5	1.2	-	-	1.6	1.1	Unknown				

ตารางที่ 19 จำนวนลูกจ้าง จำแนกตามอุตสาหกรรม ระดับของรายได้ ที่ราชอาณาจักร
TABLE 19 EMPLOYEE BY INDUSTRY, INCOME CLASS , WHOLE KINGDOM

ไตรมาสที่ 3/2560 : Quarter 3/2017

หน่วยเป็นพัน : in Thousands

ระดับของรายได้	อุตสาหกรรม Industry													TOTAL
	รวม	เกษตรกรรม การป้าไม้ และการประมง Agriculture	การทำเหมืองแร่ และเหมืองหิน Mining	การผลิต Manufacturing	ไฟฟ้า ก๊าซ ไอน้ำระบบปรับ อากาศ Electricity	การจัดการน้ำ น้ำเสียและประปา sewerage, waste	ก่อสร้าง Construction	การขายส่ง การขายปลีก การชื้อขายยวมด whole sale&retail	การขนส่ง และ สถานที่เก็บสินค้า Transportation and storage	ที่พักแรมและ บริการด้านอาหาร Accommodation and food service	ข้อมูลข่าวสาร และการสื่อสาร Information and communication	กิจกรรมการเงินและ การประกันภัย Financial intermedation	INCOME CLASS	
ยอดรวม	17,978.9	1,706.8	60.2	4,698.4	129.8	78.5	1,497.0	2,485.3	636.9	920.2	176.4	518.1	TOTAL	
ต่ำกว่า 1,501 บาท	64.8	35.1	-	7.8	-	1.3	5.5	2.4	0.9	1.1	-	1.0	Less than 1,501 Baht	
1,501 - 2,500 บาท	207.8	142.1	-	18.0	-	1.4	6.7	11.9	1.8	5.0	-	0.7	1,501 - 2,500 Baht	
2,501 - 3,500 บาท	377.6	236.8	0.3	38.0	-	0.4	23.3	15.5	3.0	13.1	-	-	2,501 - 3,500 Baht	
3,501 - 4,500 บาท	481.2	249.4	1.0	59.1	-	0.2	49.8	28.6	4.5	24.6	-	-	3,501 - 4,500 Baht	
4,501 - 5,500 บาท	616.1	250.1	1.1	63.7	0.8	2.6	57.6	51.0	3.5	28.3	1.6	1.5	4,501 - 5,500 Baht	
5,501 - 6,500 บาท	886.9	284.3	1.9	101.3	1.2	9.5	167.1	93.3	7.6	55.5	0.4	5.9	5,501 - 6,500 Baht	
6,501 - 7,500 บาท	1,005.8	169.5	6.4	181.4	4.5	6.9	200.6	132.6	14.2	59.0	0.1	4.0	6,501 - 7,500 Baht	
7,501 - 10,000 บาท	5,871.2	260.3	17.9	2,158.7	25.6	17.1	579.6	1,028.0	160.5	397.3	17.6	60.8	7,501 - 10,000 Baht	
10,001 - 15,000 บาท	4,084.9	59.4	17.4	1,232.2	21.1	12.8	279.8	696.4	226.9	228.6	32.6	114.8	10,001 - 15,000 Baht	
15,001 - 20,000 บาท	1,621.5	8.1	5.1	393.8	15.8	9.1	61.9	220.4	85.9	61.9	35.9	113.8	15,001 - 20,000 Baht	
20,001 - 30,000 บาท	1,486.2	6.1	4.7	263.1	19.2	13.2	40.5	121.4	66.6	28.2	38.6	113.5	20,001 - 30,000 Baht	
มากกว่า 30,000 บาท	1,178.4	1.8	4.5	169.2	40.4	4.1	22.3	77.7	58.1	15.3	47.2	96.1	More than 30,000 Baht	
ไม่ทราบ	96.5	3.9	-	12.1	1.2	-	2.4	6.2	3.4	2.5	2.4	6.2	Unknown	

ตารางที่ 19 จำนวนลูกจ้าง จำนวนตามอุตสาหกรรม ระดับของรายได้ และเพศ ทัวราชอาณาจักร
TABLE 19 EMPLOYEE BY INDUSTRY, INCOME CLASS AND SEX, WHOLE KINGDOM

ไตรมาสที่ 3/2560 : Quarter 3/2017

หน่วยเป็นพัน : in Thousands

ระดับของรายได้	อุตสาหกรรม Industry											กิจกรรมการเงินและการประกันภัย Financial Intermediation	INCOME CLASS
	รวม Total	เกษตรกรรม และป่าไม้ Agriculture	การทำเหมืองแร่ และเหมืองหิน Mining	การผลิต Manufac- turing	ไฟฟ้า ก๊าซ ไอน้ำระบบ ปรับอากาศ Electricity	จัดหาน้ำ น้ำเสีย และบำบัดน้ำ Water supply sewerage, waste	การก่อสร้าง Construction	การขาย ปลีก การค้า ขายส่ง Retail and wholesale	การขนส่ง และ การเก็บ เงิน Transportation	ที่พักแและ บริการด้าน อาหาร Accommodation and food service	ข้อมูลข่าวสาร และการสื่อสาร Information and communication		
ชาย	9,808.1	1,040.7	51.2	2,490.5	97.2	49.7	1,248.2	1,356.3	470.8	343.3	102.9	219.6	MALE
ต่ำกว่า 1,501 บาท	33.9	19.4	-	1.0	-	1.2	4.8	1.5	0.9	0.3	-	-	Less than 1,501 Baht
1,501 - 2,500 บาท	96.7	67.6	-	3.5	-	0.8	5.2	7.8	1.8	1.1	-	0.7	1,501 - 2,500 Baht
2,501 - 3,500 บาท	185.2	121.1	0.1	7.8	-	-	18.8	9.4	3.0	4.0	-	-	2,501 - 3,500 Baht
3,501 - 4,500 บาท	254.5	145.7	0.3	15.0	-	0.1	35.8	16.1	4.4	6.2	-	-	3,501 - 4,500 Baht
4,501 - 5,500 บาท	340.5	141.9	1.1	16.9	0.8	1.1	44.9	29.7	3.5	6.4	1.0	0.3	4,501 - 5,500 Baht
5,501 - 6,500 บาท	508.6	178.9	1.7	47.3	0.9	4.9	121.9	54.6	6.6	15.6	0.2	1.7	5,501 - 6,500 Baht
6,501 - 7,500 บาท	592.2	115.2	5.9	89.9	3.7	3.6	161.2	78.5	12.2	17.2	0.0	1.0	6,501 - 7,500 Baht
7,501 - 10,000 บาท	3,183.0	188.9	13.5	1,051.8	21.7	10.4	497.7	556.3	127.0	134.8	12.1	29.1	7,501 - 10,000 Baht
10,001 - 15,000 บาท	2,366.1	46.3	17.1	727.8	15.9	7.6	259.5	382.3	175.6	103.5	18.6	59.5	10,001 - 15,000 Baht
15,001 - 20,000 บาท	797.3	6.2	3.6	235.8	10.2	7.7	45.1	111.5	55.4	26.3	22.9	33.7	15,001 - 20,000 Baht
20,001 - 30,000 บาท	774.9	5.4	3.5	163.8	10.6	9.1	32.7	64.8	42.5	16.3	17.2	43.3	20,001 - 30,000 Baht
มากกว่า 30,000 บาท	623.7	1.8	4.4	119.3	32.2	3.2	18.5	43.0	36.4	9.4	29.1	46.4	More than 30,000 Baht
ไม่ทราบ	51.4	2.4	-	10.6	1.2	-	2.2	1.0	1.4	2.1	1.7	3.8	Unknown
หญิง	8,170.9	666.1	9.0	2,207.9	32.5	28.9	248.9	1,129.0	166.1	577.0	73.6	298.6	FEMALE
ต่ำกว่า 1,501 บาท	30.9	15.8	-	6.8	-	0.1	0.7	1.0	-	0.7	-	1.0	Less than 1,501 Baht
1,501 - 2,500 บาท	111.1	74.5	-	14.5	-	0.6	1.5	4.1	-	3.9	-	-	1,501 - 2,500 Baht
2,501 - 3,500 บาท	192.4	115.7	0.3	30.2	-	0.4	4.5	6.1	-	9.1	-	-	2,501 - 3,500 Baht
3,501 - 4,500 บาท	226.8	103.7	0.7	44.2	-	0.1	14.0	12.5	0.1	18.4	-	-	3,501 - 4,500 Baht
4,501 - 5,500 บาท	275.6	108.3	-	46.8	-	1.5	12.7	21.4	-	21.9	0.6	1.2	4,501 - 5,500 Baht
5,501 - 6,500 บาท	378.3	105.4	0.2	54.0	0.3	4.6	45.2	38.7	1.0	39.9	0.2	4.1	5,501 - 6,500 Baht
6,501 - 7,500 บาท	413.6	54.3	0.5	91.5	0.8	3.3	39.4	54.1	2.0	41.8	0.0	3.0	6,501 - 7,500 Baht
7,501 - 10,000 บาท	2,688.2	71.4	4.4	1,106.9	4.0	6.8	81.9	471.7	33.5	262.4	5.5	31.7	7,501 - 10,000 Baht
10,001 - 15,000 บาท	1,718.8	13.0	0.3	504.4	5.2	5.3	20.3	314.1	51.3	125.1	13.9	55.3	10,001 - 15,000 Baht
15,001 - 20,000 บาท	824.2	1.9	1.4	158.0	5.6	1.4	16.8	109.0	30.5	35.6	13.1	80.0	15,001 - 20,000 Baht
20,001 - 30,000 บาท	711.3	0.7	1.2	99.3	8.6	4.1	7.9	56.6	24.1	11.8	21.4	70.2	20,001 - 30,000 Baht
มากกว่า 30,000 บาท	554.7	-	0.0	49.8	8.2	0.8	3.8	34.7	21.7	6.0	18.1	49.6	More than 30,000 Baht
ไม่ทราบ	45.1	1.5	-	1.5	-	-	0.1	5.1	2.0	0.4	0.7	2.4	Unknown

ตารางที่ 19 จำนวนลูกจ้างจำแนกตามอุตสาหกรรม ระดับของรายได้ และเพศ ทัวราชอาณาจักร (ต่อ)
TABLE 19 EMPLOYEE BY INDUSTRY, INCOME CLASS AND SEX, WHOLE KINGDOM (Contd.)

ไตรมาสที่ 3/2560 : Quarter 3/2017

หน่วยเป็นพัน : in Thousands

ระดับของรายได้	อุตสาหกรรม (ต่อ) Industry (Contd.)											กิจกรรมของ องค์กร Extra- territorial	ไม่ทราบ Unknown	INCOME CLASS
	กิจกรรม อสังหาริมทรัพย์ Real estate activities	กิจกรรมทางวิชาชีพ วิทย์และเทคโนโลยี Professional/scientific technical activities	การบริหารสนับสนุน และเบื้องหน้า Administrative and support service activities	การบริหารราชการ ป้องกันประเทศ Public admin- istration defence	การศึกษา Education	กิจกรรมด้านสุขภาพ งานสังคมสงเคราะห์ Health and social work	ศิลปะ ความบันเทิง และนันทนาการ Art, entertainment	บริการ ด้านอื่นๆ Other service	งานในครัวเรือน ส่วนบุคคล Activities of household	กิจกรรมของ องค์กร Extra- territorial	ไม่ทราบ Unknown			
ชาย	51.7	121.8	274.2	973.5	375.0	149.3	76.3	203.1	50.8	3.0	59.1		MALE	
ต่ำกว่า 1,501 บาท	0.4	-	-	0.8	0.3	0.2	1.0	0.8	1.3	-	-	-	Less than 1,501 Baht	
1,501 - 2,500 บาท	0.4	-	0.8	1.0	2.5	-	0.3	2.4	1.0	-	-	-	1,501 - 2,500 Baht	
2,501 - 3,500 บาท	1.3	-	0.6	1.8	0.4	-	4.0	12.3	0.7	-	-	-	2,501 - 3,500 Baht	
3,501 - 4,500 บาท	0.4	0.6	0.7	3.5	0.4	-	1.3	23.3	0.8	-	-	-	3,501 - 4,500 Baht	
4,501 - 5,500 บาท	0.7	0.0	1.8	65.2	4.9	1.4	2.3	15.7	1.1	-	-	-	4,501 - 5,500 Baht	
5,501 - 6,500 บาท	0.2	1.2	4.5	20.5	8.6	5.7	5.3	27.0	1.3	-	-	-	5,501 - 6,500 Baht	
6,501 - 7,500 บาท	0.4	2.1	8.1	52.2	5.8	4.6	4.1	24.6	2.0	-	-	-	6,501 - 7,500 Baht	
7,501 - 10,000 บาท	13.1	11.2	92.5	255.7	43.5	30.4	19.7	61.8	8.5	0.2	3.2	-	7,501 - 10,000 Baht	
10,001 - 15,000 บาท	15.7	37.8	131.5	174.0	64.5	41.9	20.9	20.5	27.3	0.6	18.0	-	10,001 - 15,000 Baht	
15,001 - 20,000 บาท	7.9	21.5	20.1	90.8	46.3	20.3	7.1	6.4	5.7	-	12.8	-	15,001 - 20,000 Baht	
20,001 - 30,000 บาท	9.2	28.1	9.4	186.3	77.7	27.9	9.3	4.2	1.1	0.7	11.9	-	20,001 - 30,000 Baht	
มากกว่า 30,000 บาท	2.0	18.9	3.5	115.9	118.6	16.3	1.2	1.9	-	1.6	-	-	More than 30,000 Baht	
ไม่ทราบ	-	0.4	0.7	6.0	1.6	0.6	-	2.3	0.2	-	13.2	-	Unknown	
หญิง	84.8	138.9	216.7	593.3	749.6	506.0	63.5	160.8	167.9	0.6	51.2		FEMALE	
ต่ำกว่า 1,501 บาท	-	-	-	2.0	-	-	-	0.3	2.6	-	-	-	Less than 1,501 Baht	
1,501 - 2,500 บาท	-	-	0.5	1.7	1.5	0.9	-	2.4	5.0	-	-	-	1,501 - 2,500 Baht	
2,501 - 3,500 บาท	0.1	-	0.9	1.5	4.2	1.6	2.1	7.5	8.0	-	-	-	2,501 - 3,500 Baht	
3,501 - 4,500 บาท	0.1	0.3	0.3	1.5	5.3	3.1	0.6	11.4	10.8	-	-	-	3,501 - 4,500 Baht	
4,501 - 5,500 บาท	0.1	0.1	2.8	20.1	9.3	5.4	1.1	10.6	11.8	-	-	-	4,501 - 5,500 Baht	
5,501 - 6,500 บาท	0.8	0.9	7.2	9.1	18.7	9.9	2.8	17.1	18.5	0.2	-	-	5,501 - 6,500 Baht	
6,501 - 7,500 บาท	3.4	1.3	12.8	31.7	18.8	16.5	5.9	14.0	18.5	-	-	-	6,501 - 7,500 Baht	
7,501 - 10,000 บาท	26.3	14.5	110.0	112.4	90.7	103.0	29.0	53.4	65.1	0.1	3.5	-	7,501 - 10,000 Baht	
10,001 - 15,000 บาท	23.1	34.4	50.4	145.2	149.5	121.2	16.7	33.4	25.6	0.1	11.0	-	10,001 - 15,000 Baht	
15,001 - 20,000 บาท	17.1	35.1	15.6	86.1	116.8	79.1	3.3	4.8	1.7	0.1	11.2	-	15,001 - 20,000 Baht	
20,001 - 30,000 บาท	11.1	34.3	11.6	109.2	142.0	85.2	1.1	3.2	0.2	-	7.5	-	20,001 - 30,000 Baht	
มากกว่า 30,000 บาท	2.8	17.4	4.2	65.3	188.9	77.4	0.2	1.1	-	0.1	4.7	-	More than 30,000 Baht	
ไม่ทราบ	-	0.6	0.2	7.5	3.9	2.8	0.8	1.6	0.5	-	13.4	-	Unknown	

ตารางที่ 19 จำนวนลูกจ้าง จำแนกตามอุตสาหกรรม ระดับของรายได้ เพศ และเขตการปกครอง ทวีปราชอาณาจักร (ต่อ)
TABLE 19 EMPLOYEE BY INDUSTRY, INCOME CLASS, SEX AND AREA, WHOLE KINGDOM (Contd.)

ระดับของรายได้	อุตสาหกรรม Industry											กิจการบริการเงินและ การประกันภัย Financial Intermediation	ข้อมูลข่าวสาร และการสื่อสาร Information and communication	ที่พักแรมและ บริการด้านอาหาร Accommodation and food service	การขนส่ง และ สถานที่เก็บสินค้า Transportation and storage	การค้าปลีก และการขายปลีก Retail trade	การก่อสร้าง Construction	น้ำประปา และน้ำเสีย Water supply sewerage, waste	ไฟฟ้า และพลังงาน Electricity	การผลิต Manufacturing	เหมืองแร่ และเหมืองหิน Mining	รวม Total	INCOME CLASS
	อุตสาหกรรม Industry																						
	เกษตรกรรม และป่าไม้ Agriculture	การค้าทำ เหมืองแร่ และเหมืองหิน Mining	การผลิต Manufacturing	ไอ้ นํ้าประปา และพลังงาน Electricity	น้ำประปา และน้ำเสีย Water supply sewerage, waste	การก่อสร้าง Construction	การค้าปลีก และการขายปลีก Retail trade	การขนส่ง และ สถานที่เก็บสินค้า Transportation and storage	ที่พักแรมและ บริการด้านอาหาร Accommodation and food service	ข้อมูลข่าวสาร และการสื่อสาร Information and communication	กิจการบริการเงินและ การประกันภัย Financial Intermediation												
ยอดรวม	9,782.7	306.5	24.9	2,536.5	67.2	38.4	648.9	1,522.5	427.6	648.4	146.9	381.2	TOTAL										
ชาย	5,157.4	184.5	20.7	1,372.2	48.0	24.8	534.8	816.6	307.8	264.7	81.8	159.5	MALE										
ต่ำกว่า 1,501 บาท	6.5	1.8	-	0.3	-	0.1	0.9	0.2	0.4	0.3	-	-	Less than 1,501 Baht										
1,501 - 2,500 บาท	16.2	10.1	-	0.2	-	-	0.8	0.2	0.1	0.2	-	0.7	1,501 - 2,500 Baht										
2,501 - 3,500 บาท	32.5	15.1	0.1	1.6	-	-	3.9	1.6	0.5	0.5	-	-	2,501 - 3,500 Baht										
3,501 - 4,500 บาท	52.1	21.9	0.2	4.3	-	0.1	8.1	5.7	0.8	3.8	-	-	3,501 - 4,500 Baht										
4,501 - 5,500 บาท	82.7	26.3	0.2	5.4	0.8	0.1	13.0	9.8	1.6	3.5	0.1	-	4,501 - 5,500 Baht										
5,501 - 6,500 บาท	140.5	27.5	-	15.5	0.5	1.1	36.7	20.2	1.3	10.6	0.2	1.2	5,501 - 6,500 Baht										
6,501 - 7,500 บาท	185.3	21.5	0.5	31.1	1.4	1.5	52.1	27.4	5.1	11.5	0.0	-	6,501 - 7,500 Baht										
7,501 - 10,000 บาท	1,565.7	46.2	5.1	540.0	7.0	4.9	204.9	297.5	77.9	101.3	6.2	13.3	7,501 - 10,000 Baht										
10,001 - 15,000 บาท	1,484.6	9.8	7.0	407.9	9.1	4.2	147.4	270.6	118.4	86.1	14.7	41.0	10,001 - 15,000 Baht										
15,001 - 20,000 บาท	556.1	1.7	2.0	155.1	4.2	4.0	26.9	89.0	34.8	22.2	20.2	24.7	15,001 - 20,000 Baht										
20,001 - 30,000 บาท	537.2	2.3	2.7	107.3	8.1	6.8	22.3	54.6	33.2	13.7	14.2	35.8	20,001 - 30,000 Baht										
มากกว่า 30,000 บาท	461.2	0.0	2.9	96.6	16.3	2.0	16.4	39.3	32.2	9.0	25.0	39.0	More than 30,000 Baht										
ไม่ทราบ	36.9	0.4	-	6.8	0.7	-	1.6	0.4	1.4	2.1	1.2	3.8	Unknown										
หญิง	4,625.3	122.0	4.2	1,164.3	19.2	13.6	114.1	705.9	119.8	383.7	65.1	221.7	FEMALE										
ต่ำกว่า 1,501 บาท	10.4	3.3	-	2.3	-	0.1	0.2	0.8	-	0.6	-	1.0	Less than 1,501 Baht										
1,501 - 2,500 บาท	22.0	10.3	-	4.6	-	-	0.4	1.6	-	0.9	-	-	1,501 - 2,500 Baht										
2,501 - 3,500 บาท	45.7	16.6	0.1	7.7	-	0.1	1.3	3.0	-	3.9	-	-	2,501 - 3,500 Baht										
3,501 - 4,500 บาท	67.5	20.3	0.1	19.9	-	0.1	1.8	5.3	0.1	7.0	-	-	3,501 - 4,500 Baht										
4,501 - 5,500 บาท	87.9	21.6	-	14.3	-	0.1	5.9	10.0	-	11.4	0.1	1.2	4,501 - 5,500 Baht										
5,501 - 6,500 บาท	129.9	18.2	-	20.1	-	0.5	13.2	16.4	0.2	19.0	0.2	0.8	5,501 - 6,500 Baht										
6,501 - 7,500 บาท	161.8	12.7	0.2	37.2	0.2	1.2	11.7	20.4	2.0	21.0	0.0	1.3	6,501 - 7,500 Baht										
7,501 - 10,000 บาท	1,446.7	15.6	2.0	558.4	0.6	3.6	40.5	252.0	16.2	174.6	3.1	16.0	7,501 - 10,000 Baht										
10,001 - 15,000 บาท	1,087.6	2.2	0.3	283.3	2.9	3.1	12.2	216.3	30.9	98.4	12.3	33.7	10,001 - 15,000 Baht										
15,001 - 20,000 บาท	606.5	0.7	0.4	104.4	2.9	1.2	15.8	94.6	26.6	29.7	11.2	63.6	15,001 - 20,000 Baht										
20,001 - 30,000 บาท	512.1	0.1	1.2	69.5	7.0	3.5	7.2	49.4	20.2	11.2	20.6	55.9	20,001 - 30,000 Baht										
มากกว่า 30,000 บาท	413.5	-	0.0	41.4	5.5	0.2	3.8	33.0	21.7	6.0	17.4	46.0	More than 30,000 Baht										
ไม่ทราบ	33.7	0.3	-	1.3	-	-	0.1	3.1	2.0	0.3	0.2	2.3	Unknown										

ตารางที่ 19 จำนวนลูกจ้าง จำแนกตามอุตสาหกรรม ระดับของรายได้ เพศ และเขตการปกครอง ทั้งราชอาณาจักร (ต่อ)

TABLE 19 EMPLOYEE BY INDUSTRY, INCOME CLASS, SEX AND AREA, WHOLE KINGDOM (Contd.)

ไตรมาสที่ 3/2560 - Quarter 3/2017

ในเขตเทศบาล MUNICIPAL AREA

หน่วยเป็นพัน : in Thousands

ระดับของรายได้	อุตสาหกรรม (ต่อ) Industry (Contd.)											กิจกรรมของ องค์กร Extra- territorial	ไม่ทราบ Unknown	INCOME CLASS
	กิจกรรม อสังหาริมทรัพย์ Real estate activities	กิจกรรมทางวิชาชีพ วิทย์และเทคโนโลยี Professional, scientific technical activities	การบริหารสนับสนุน และป้องกันประเทศ Administrative and support service activities	การบริหารราชการ ป้องกันประเทศ Public admin- istration defence	การศึกษา Education	กิจกรรมด้านสุขภาพ งานสังคมสงเคราะห์ Health and social work	ศิลปะ ความบันเทิง และนันทนาการ Art, entertainment	บริการ ด้านอื่นๆ Other service	งานในครัวเรือน ส่วนบุคคล Activities of household	กิจกรรมของ องค์กร Extra- territorial	ไม่ทราบ Unknown			
ยอดรวม	0.0	0.0	0.0	0.0	0.0	0.0	0.0	0.0	0.0	0.0	0.0	0.0	0.0	TOTAL
ชาย	19.7	56.0	19.4	173.4	122.0	75.4	8.2	7.3	1.3	0.7	19.4	0.0	19.4	MALE
ต่ำกว่า 1,501 บาท	4.8	33.5	7.7	123.7	175.2	65.9	1.2	2.9	-	1.6	4.7	-	4.7	Less than 1,501 Baht
1,501 - 2,500 บาท	-	0.6	0.6	7.9	3.8	2.0	-	2.1	0.3	-	25.3	-	25.3	1,501 - 2,500 Baht
2,501 - 3,500 บาท	44.7	97.1	208.2	470.5	201.3	97.0	35.6	92.9	39.2	2.9	52.9	-	52.9	2,501 - 3,500 Baht
3,501 - 4,500 บาท	0.4	-	-	0.3	0.3	0.2	0.1	0.8	0.4	-	-	-	-	3,501 - 4,500 Baht
4,501 - 5,500 บาท	0.4	-	0.2	0.4	1.1	-	-	1.5	0.3	-	-	-	-	4,501 - 5,500 Baht
5,501 - 6,500 บาท	1.3	-	0.2	0.4	-	-	0.7	6.3	0.3	-	-	-	-	5,501 - 6,500 Baht
6,501 - 7,500 บาท	0.4	0.2	0.3	0.6	0.1	-	0.8	4.9	0.0	-	-	-	-	6,501 - 7,500 Baht
7,501 - 10,000 บาท	0.2	0.0	1.0	13.0	1.0	0.2	0.7	5.3	0.4	-	-	-	-	7,501 - 10,000 Baht
10,001 - 15,000 บาท	-	0.4	3.0	5.2	1.8	2.6	1.6	10.2	0.9	-	-	-	-	10,001 - 15,000 Baht
15,001 - 20,000 บาท	-	0.3	4.8	11.6	2.1	3.8	1.1	8.5	1.1	-	-	-	-	15,001 - 20,000 Baht
20,001 - 30,000 บาท	11.1	7.8	67.5	103.4	16.3	16.2	5.1	27.2	4.2	0.1	2.5	-	2.5	20,001 - 30,000 Baht
มากกว่า 30,000 บาท	14.4	27.1	102.9	91.4	40.2	26.4	11.9	14.8	25.1	0.6	13.8	-	13.8	More than 30,000 Baht
ไม่ทราบ	5.9	19.5	15.8	57.4	28.5	15.4	5.3	6.0	5.2	-	12.4	-	12.4	Unknown
หญิง	8.6	25.0	8.6	106.4	42.8	20.1	7.0	4.2	1.1	0.7	11.9	-	11.9	FEMALE
ต่ำกว่า 1,501 บาท	2.0	17.0	3.5	76.9	66.7	11.8	1.2	1.8	-	1.6	-	-	-	Less than 1,501 Baht
1,501 - 2,500 บาท	-	-	0.3	3.6	0.4	0.3	-	1.5	0.2	-	12.2	-	12.2	1,501 - 2,500 Baht
2,501 - 3,500 บาท	77.0	117.4	165.2	305.4	411.6	303.2	32.2	99.8	131.6	0.5	48.0	-	48.0	2,501 - 3,500 Baht
3,501 - 4,500 บาท	-	-	-	0.1	-	-	-	0.2	1.9	-	-	-	-	3,501 - 4,500 Baht
4,501 - 5,500 บาท	-	-	0.2	0.5	0.2	0.1	-	0.6	2.6	-	-	-	-	4,501 - 5,500 Baht
5,501 - 6,500 บาท	0.1	-	0.6	0.3	0.9	0.8	0.1	5.4	5.0	-	-	-	-	5,501 - 6,500 Baht
6,501 - 7,500 บาท	0.1	-	0.3	0.6	1.4	1.1	0.1	2.9	6.4	-	-	-	-	6,501 - 7,500 Baht
7,501 - 10,000 บาท	0.1	-	0.4	4.5	2.7	1.9	0.3	5.0	8.7	-	-	-	-	7,501 - 10,000 Baht
10,001 - 15,000 บาท	0.4	0.4	4.3	2.7	9.0	3.5	0.6	6.8	13.5	0.2	-	-	-	10,001 - 15,000 Baht
15,001 - 20,000 บาท	3.4	1.0	6.5	7.5	5.4	5.1	0.9	9.2	15.1	-	-	-	-	15,001 - 20,000 Baht
20,001 - 30,000 บาท	23.1	8.2	83.2	52.7	39.8	50.3	17.5	31.8	54.5	0.1	2.9	-	2.9	20,001 - 30,000 Baht
มากกว่า 30,000 บาท	20.6	26.0	40.6	75.1	86.8	73.5	9.4	28.2	22.1	0.1	9.8	-	9.8	More than 30,000 Baht
ไม่ทราบ	15.4	33.7	13.7	43.5	74.4	55.8	2.4	4.8	1.6	0.1	10.0	-	10.0	Unknown

ตารางที่ 19 จำนวนลูกจ้าง จำแนกตามอุตสาหกรรม ระดับของรายได้ เพศ และเขตการปกครอง ทวีปราชอาณาจักร (ต่อ)

TABLE 19 EMPLOYEE BY INDUSTRY, INCOME CLASS, SEX AND AREA, WHOLE KINGDOM (Contd.)

ระดับของรายได้	อุตสาหกรรม Industry															รวม	INCOME CLASS									
	เกษตรกรรม		เหมืองแร่		การทำ		การผลิต		ไฟฟ้า ก๊าซ		จัดหน้า บำบัด		ก่อสร้าง		อุตสาหกรรม			การขนส่ง		ที่พักแรมและ		ข้อมูลข่าวสาร		กิจการบริการเงินและ		
	การปลูก	การประมง	การขุด	เหมืองหิน	เหมืองแร่	การทำ	เหมืองแร่	การปลูก	การผลิต	น้ำประปา	น้ำเสียและ	น้ำประปา	น้ำเสียและ	การก่อสร้าง	การก่อสร้าง			การขนส่ง	การขนส่ง	การขนส่ง	การขนส่ง	การขนส่ง	การขนส่ง	การขนส่ง	การขนส่ง	การขนส่ง
ยอดรวม	8,196.2	1,400.3	35.4	2,161.9	62.6	40.2	848.2	962.8	209.4	271.9	29.6	137.0	TOTAL													
ชาย	4,650.7	856.2	30.6	1,118.3	49.2	24.9	713.4	539.7	163.1	78.6	21.1	60.1	MALE													
ต่ำกว่า 1,501 บาท	27.4	17.6	-	0.7	-	1.1	3.9	1.2	0.5	-	-	-	Less than 1,501 Baht													
1,501 - 2,500 บาท	80.5	57.5	-	3.3	-	0.8	4.4	7.6	1.7	0.9	-	-	1,501 - 2,500 Baht													
2,501 - 3,500 บาท	152.7	106.0	-	6.2	-	-	14.9	7.7	2.5	3.5	-	-	2,501 - 3,500 Baht													
3,501 - 4,500 บาท	202.4	123.8	0.1	10.6	-	-	27.7	10.4	3.6	2.5	-	-	3,501 - 4,500 Baht													
4,501 - 5,500 บาท	257.9	115.5	1.0	11.5	-	1.0	31.9	19.9	1.9	2.9	0.9	0.3	4,501 - 5,500 Baht													
5,501 - 6,500 บาท	368.1	151.4	1.7	31.8	0.4	3.8	85.3	34.4	5.3	5.1	-	0.5	5,501 - 6,500 Baht													
6,501 - 7,500 บาท	407.0	93.7	5.4	58.8	2.3	2.1	109.1	51.1	7.1	5.7	-	1.0	6,501 - 7,500 Baht													
7,501 - 10,000 บาท	1,617.3	142.7	8.4	511.8	14.7	5.5	292.7	258.8	49.1	33.5	5.9	15.8	7,501 - 10,000 Baht													
10,001 - 15,000 บาท	881.5	36.5	10.1	319.9	6.8	3.4	112.1	111.7	57.2	17.4	4.0	18.5	10,001 - 15,000 Baht													
15,001 - 20,000 บาท	241.3	4.5	1.6	80.6	6.1	3.6	18.2	22.5	20.6	4.2	2.7	9.1	15,001 - 20,000 Baht													
20,001 - 30,000 บาท	237.7	3.1	0.8	56.5	2.5	2.3	10.4	10.2	9.3	2.6	3.1	7.5	20,001 - 30,000 Baht													
มากกว่า 30,000 บาท	162.5	1.8	1.6	22.8	16.0	1.3	2.1	3.7	4.2	0.3	4.1	7.4	More than 30,000 Baht													
ไม่ทราบ	14.4	2.0	-	3.8	0.5	-	0.7	0.6	-	-	0.5	-	Unknown													
หญิง	3,545.6	544.1	4.8	1,043.7	13.4	15.3	134.8	423.1	46.3	193.2	8.5	76.9	FEMALE													
ต่ำกว่า 1,501 บาท	20.5	12.5	-	4.5	-	-	0.5	0.1	-	0.2	-	-	Less than 1,501 Baht													
1,501 - 2,500 บาท	89.0	64.2	-	9.9	-	0.6	1.2	2.5	-	3.0	-	-	1,501 - 2,500 Baht													
2,501 - 3,500 บาท	146.7	99.1	0.2	22.6	-	0.3	3.3	3.2	-	5.2	-	-	2,501 - 3,500 Baht													
3,501 - 4,500 บาท	159.2	83.3	0.6	24.3	-	-	12.2	7.1	-	11.4	-	-	3,501 - 4,500 Baht													
4,501 - 5,500 บาท	187.7	86.7	-	32.5	-	1.4	6.8	11.4	-	10.5	0.6	-	4,501 - 5,500 Baht													
5,501 - 6,500 บาท	248.4	87.2	0.2	33.9	0.3	4.2	32.0	22.3	0.8	20.9	-	3.3	5,501 - 6,500 Baht													
6,501 - 7,500 บาท	251.8	41.6	0.4	54.3	0.6	2.1	27.7	33.6	-	20.8	-	1.8	6,501 - 7,500 Baht													
7,501 - 10,000 บาท	1,241.5	55.8	2.4	548.5	3.3	3.2	41.5	219.8	17.2	87.8	2.4	15.7	7,501 - 10,000 Baht													
10,001 - 15,000 บาท	631.1	10.8	-	221.1	2.3	2.2	8.2	97.8	20.5	26.7	1.6	21.7	10,001 - 15,000 Baht													
15,001 - 20,000 บาท	217.7	1.2	1.0	53.6	2.6	0.2	1.0	14.4	3.9	5.9	1.9	16.4	15,001 - 20,000 Baht													
20,001 - 30,000 บาท	199.2	0.6	-	29.8	1.6	0.6	0.6	7.2	3.9	0.7	0.8	14.3	20,001 - 30,000 Baht													
มากกว่า 30,000 บาท	141.3	-	-	8.5	2.7	0.6	-	1.7	-	-	0.7	3.6	More than 30,000 Baht													
ไม่ทราบ	11.4	1.2	-	0.3	-	-	-	2.0	-	0.1	0.5	0.1	Unknown													

ตารางที่ 19 จำนวนลูกจ้าง จำแนกตามอุตสาหกรรม ระดับของรายได้ เพศ และเขตการปกครอง ทวีราชอาณาจักร (ต่อ)

TABLE 19 EMPLOYEE BY INDUSTRY, INCOME CLASS, SEX AND AREA, WHOLE KINGDOM (Contd.)

ไตรมาสที่ 3/2560 : Quarter 3/2017

นอกเขตเทศบาล NON-MUNICIPAL AREA

หน่วยนับพัน : in Thousands

ระดับของรายได้ Income Class	อุตสาหกรรม (ต่อ) Industry (Contd.)										กิจกรรมของ องค์กร Extra-territorial	ไม่ทราบ Unknown	INCOME CLASS
	กิจกรรม อสังหาริมทรัพย์ Real estate activities	กิจกรรมทางวิชาชีพ วิทย์และเทคโนโลยี Professional/scientific technical activities	การบริหารสนับสนุน และป้องกันประเทศ Administrative and support service activities	การบริหารราชการ ป้องกันประเทศ Public admin- istration/defence	การศึกษา Education	กิจกรรมด้านสุขภาพ งานสังคมสงเคราะห์ Health and social work	ศิลปะ วัฒนธรรม บันเทิง และนันทนาการ Art, entertainment	บริการด้านอื่นๆ Other service	งานในครัวเรือน ส่วนบุคคล Activities of household	กิจกรรมของ องค์กร Extra-territorial			
ยอดรวม	0.0	0.0	0.0	0.0	0.0	0.0	0.0	0.0	0.0	0.0	0.0	0.0	TOTAL
ชาย	5.2	9.7	51.8	212.0	78.2	66.9	26.0	56.1	14.9	0.1	1.3	1.3	MALE
ต่ำกว่า 1,501 บาท	3.8	19.0	38.4	152.6	87.0	63.2	16.3	10.9	5.7	-	5.3	5.3	Less than 1,501 Baht
1,501 - 2,500 บาท	3.7	3.5	6.2	76.1	60.2	28.2	2.7	0.5	0.7	-	1.6	1.6	1,501 - 2,500 Baht
2,501 - 3,500 บาท	0.6	6.5	1.6	122.1	97.7	37.6	2.3	0.1	-	-	-	-	2,501 - 3,500 Baht
3,501 - 4,500 บาท	-	2.8	-	57.5	132.3	27.8	0.2	0.2	-	0.1	-	-	3,501 - 4,500 Baht
4,501 - 5,500 บาท	-	0.4	0.4	5.5	1.7	1.5	0.8	1.8	0.4	-	1.2	1.2	4,501 - 5,500 Baht
5,501 - 6,500 บาท	6.9	24.6	66.0	503.0	173.8	52.2	40.7	110.3	11.7	0.1	6.2	6.2	5,501 - 6,500 Baht
6,501 - 7,500 บาท	-	-	-	0.5	-	-	0.9	0.1	0.9	-	-	-	6,501 - 7,500 Baht
7,501 - 10,000 บาท	-	-	0.5	0.6	1.3	-	0.3	0.9	0.6	-	-	-	7,501 - 10,000 Baht
10,001 - 15,000 บาท	-	-	0.4	1.4	0.4	-	3.2	6.0	0.4	-	-	-	10,001 - 15,000 Baht
15,001 - 20,000 บาท	-	0.4	0.4	2.9	0.3	-	0.5	18.4	0.8	-	-	-	15,001 - 20,000 Baht
20,001 - 30,000 บาท	0.5	-	0.8	52.2	3.9	1.2	1.6	10.4	0.7	-	-	-	20,001 - 30,000 Baht
มากกว่า 30,000 บาท	0.2	0.8	1.5	15.2	6.8	3.0	3.7	16.8	0.4	-	-	-	More than 30,000 Baht
ไม่ทราบ	0.4	1.9	3.3	40.6	3.7	0.8	3.0	16.2	0.9	-	-	-	Unknown
หญิง	2.0	3.4	25.0	152.3	27.3	14.3	14.5	34.5	4.3	0.1	0.7	0.7	FEMALE
ต่ำกว่า 1,501 บาท	1.3	10.6	28.6	82.6	24.3	15.5	9.0	5.7	2.1	-	4.2	4.2	Less than 1,501 Baht
1,501 - 2,500 บาท	2.0	2.1	4.3	33.5	17.8	4.9	1.8	0.5	0.6	-	0.4	0.4	1,501 - 2,500 Baht
2,501 - 3,500 บาท	0.6	3.1	0.8	79.9	34.9	7.8	2.3	-	-	-	-	-	2,501 - 3,500 Baht
3,501 - 4,500 บาท	-	1.9	-	39.0	51.8	4.5	-	0.2	-	-	-	-	3,501 - 4,500 Baht
4,501 - 5,500 บาท	-	0.4	0.4	2.4	1.2	0.4	-	0.8	-	-	1.0	1.0	4,501 - 5,500 Baht
5,501 - 6,500 บาท	7.8	21.5	51.5	287.9	338.0	202.8	31.3	61.1	36.3	0.1	3.2	3.2	5,501 - 6,500 Baht
6,501 - 7,500 บาท	-	-	-	1.9	-	-	-	0.1	0.7	-	-	-	6,501 - 7,500 Baht
7,501 - 10,000 บาท	-	-	0.3	1.2	1.3	0.7	-	1.8	2.4	-	-	-	7,501 - 10,000 Baht
10,001 - 15,000 บาท	-	-	0.4	1.2	3.4	0.7	2.1	2.2	3.0	-	-	-	10,001 - 15,000 Baht
15,001 - 20,000 บาท	-	0.3	-	0.9	3.9	2.0	0.5	8.5	4.4	-	-	-	15,001 - 20,000 Baht
20,001 - 30,000 บาท	-	0.1	2.3	15.7	6.6	3.6	0.8	5.6	3.1	-	-	-	20,001 - 30,000 Baht
มากกว่า 30,000 บาท	0.4	0.4	2.9	6.4	9.7	6.4	2.2	10.3	4.7	-	-	-	More than 30,000 Baht
ไม่ทราบ	-	0.4	6.3	24.3	13.4	11.4	5.0	4.8	3.4	-	-	-	Unknown

กรุงเทพมหานคร

BANGKOK

ตารางสถิติ STATISTICAL TABLES

		หน้า
		PAGE
ตารางที่ 1	จำนวนประชากร จำแนกตามกลุ่มอายุ สถานภาพแรงงาน	139
TABLE 1	NUMBER OF POPULATION BY LABOR FORCE STATUS, AGE GROUP	139
ตารางที่ 2	จำนวนประชากรอายุ 15 ปี ขึ้นไป จำแนกตามสถานภาพสมรส สถานภาพแรงงาน	140
TABLE 2	POPULATION 15 YEARS AND OVER BY MARITAL STATUS, LABOR FORCE STATUS	140
ตารางที่ 3	จำนวนประชากรอายุ 15 ปีขึ้นไป จำแนกตามระดับการศึกษาที่สำเร็จ สถานภาพแรงงาน	141
TABLE 3	POPULATION 15 YEARS AND OVER BY LEVEL OF EDUCATIONAL ATTAINMENT, LABOR FORCE STATUS	141
ตารางที่ 4	ผู้มีงานทำ จำแนกตามระดับการศึกษาที่สำเร็จ อาชีพ	142
TABLE 4	EMPLOYED PERSONS BY LEVEL OF EDUCATIONAL ATTAINMENT, OCCUPATION	142
ตารางที่ 5	ผู้มีงานทำ จำแนกตามระดับการศึกษาที่สำเร็จ อุตสาหกรรม	143
TABLE 5	EMPLOYED PERSONS BY LEVEL OF EDUCATIONAL ATTAINMENT, INDUSTRY	143
ตารางที่ 6	ผู้มีงานทำ จำแนกตามสถานภาพการทำงาน อาชีพ	144
TABLE 6	EMPLOYED PERSONS BY WORK STATUS, OCCUPATION	144
ตารางที่ 7	ผู้มีงานทำ จำแนกตามสถานภาพการทำงาน อุตสาหกรรม	145
TABLE 7	EMPLOYED PERSONS BY WORK STATUS, INDUSTRY	145
ตารางที่ 8	จำนวนผู้มีงานทำ จำแนกตามอาชีพ และอุตสาหกรรม	146
TABLE 8	EMPLOYED PERSONS BY OCCUPATION AND INDUSTRY	146
ตารางที่ 9	ผู้มีงานทำ จำแนกตามอาชีพ จำนวนชั่วโมงทำงานต่อสัปดาห์ การมีเวลาเหลือพอ ที่จะทำงานเพิ่มขึ้น	148
TABLE 9	EMPLOYED PERSONS BY OCCUPATION, HOURS WORKED PER WEEK, AVAILABILITY FOR ADDITIONAL WORK	148
ตารางที่ 10	ผู้มีงานทำ จำแนกตามอุตสาหกรรม จำนวนชั่วโมงทำงานต่อสัปดาห์ การมีเวลาเหลือพอ ที่จะทำงานเพิ่มขึ้น	149
TABLE 10	EMPLOYED PERSONS BY INDUSTRY, HOURS WORKED PER WEEK, AVAILABILITY FOR ADDITIONAL WORK	149

ตารางที่	11	ผู้มีงานทำ จำแนกตามสถานภาพการทำงาน จำนวนชั่วโมงทำงานต่อสัปดาห์ การมีเวลาเหลือพอที่จะทำงานเพิ่มขึ้น	151
TABLE	11	EMPLOYED PERSONS BY WORK STATUS, HOURS WORKED PER WEEK, AVAILABILITY FOR ADDITIONAL WORK	151
ตารางที่	12	ผู้มีงานทำ จำแนกตามกลุ่มอายุ ชั่วโมงการทำงานต่อสัปดาห์ การมีเวลาเหลือพอที่จะทำงานเพิ่มขึ้น	152
TABLE	12	EMPLOYED PERSONS BY AGE GROUP, HOURS WORKED PER WEEK, AVAILABILITY FOR ADDITIONAL WORK	152
ตารางที่	13	จำนวนผู้ว่างงาน ที่หางานทำ จำแนกตามระยะเวลาที่หางานทำ ระดับการศึกษาที่สำเร็จ	153
TABLE	13	UNEMPLOYED PERSONS, SEEKING JOB BY DURATION OF SEEKING JOB, LEVEL OF EDUCATIONAL ATTAINMENT	153
ตารางที่	14	จำนวนผู้ว่างงาน ที่เคยทำงานมาก่อน จำแนกตามอาชีพที่ทำครั้งสุดท้าย อุตสาหกรรมที่ทำครั้งสุดท้าย	154
TABLE	14	UNEMPLOYED PERSONS, EVER WORKED BY LAST OCCUPATION, LAST INDUSTRY	154
ตารางที่	15	ลูกจ้าง จำแนกตามค่าจ้างเฉลี่ย ผลประโยชน์อื่นๆ ที่ได้รับ อุตสาหกรรม	156
TABLE	15	EMPLOYEE BY AVERAGE WAGE, FRINGE BENEFIT, INDUSTRY	156
ตารางที่	16	ลูกจ้างเอกชน จำแนกตามค่าจ้างเฉลี่ย ผลประโยชน์อื่นๆ ที่ได้รับ อุตสาหกรรม	157
TABLE	16	PRIVATE EMPLOYEE BY AVERAGE WAGE, FRINGE BENEFIT, INDUSTRY	157
ตารางที่	17	ลูกจ้างรัฐบาล จำแนกตามค่าจ้างเฉลี่ย ผลประโยชน์อื่นๆ ที่ได้รับ อุตสาหกรรม	158
TABLE	17	GOVERNMENT EMPLOYEE BY AVERAGE WAGE, FRINGE BENEFIT, INDUSTRY	158
ตารางที่	18	ลูกจ้าง จำแนกตาม อาชีพ ระดับของรายได้	159
TABLE	18	EMPLOYEE BY OCCUPATION, INCOME CLASS	159
ตารางที่	19	ลูกจ้าง จำแนกตาม อุตสาหกรรม ระดับของรายได้	160
TABLE	19	EMPLOYEE BY INDUSTRY, INCOME CLASS	160

ตารางที่ 1 จำนวนประชากรอายุ 15 ปีขึ้นไป จำแนกตามกลุ่มอายุ สถานภาพแรงงาน กรุงเทพมหานคร

TABLE 1 POPULATION 15 YEARS AND OVER BY AGE GROUP, LABOR FORCE STATUS, BANGKOK

ไตรมาสที่ 3/2560 : Quarter 3/2017

หน่วยเป็นพัน : In Thousands

รวม	กลุ่มอายุ Age Group							LABOR FORCE STATUS	
	15-19	20-24	25-29	30-34	35-39	40-49	50-59		>= 60
Total	400.3	590.3	896.3	899.9	932.3	1,593.8	1,163.6	1,094.3	POPULATION 15 YEARS AND OVER
กำลังแรงงานรวม	53.3	305.6	787.3	820.9	853.7	1,374.1	849.3	250.3	Total Labor Force
1. กำลังแรงงานปัจจุบัน	52.8	304.6	787.3	819.4	853.7	1,374.1	849.3	250.3	1. Current Labor force
1.1 ผู้มีงานทำ	50.3	283.2	758.7	811.7	850.0	1,365.4	849.3	250.3	1.1 Employed
- ทำงาน	50.3	283.2	758.7	811.7	850.0	1,362.6	845.3	249.9	- At work
- ไม่ทำงานแต่มีงานประจำ	-	-	-	-	-	2.9	4.0	0.4	- With job but not at work
1.2 ผู้ว่างงาน	2.5	21.4	28.6	7.8	3.7	8.7	-	-	1.2 Unemployed
- หางานทำ	1.3	3.2	3.8	2.8	1.6	2.8	-	-	- Looking for work
- ไม่หางานทำ/พร้อมที่จะทำงาน	1.3	18.3	24.8	5.0	2.1	5.8	-	-	- Not looking/available for work
2. กำลังแรงงานที่รอฤดูกาล	0.5	1.0	-	1.5	-	-	-	-	2. Seasonally inactive labor force
ผู้ไม่อยู่ในกำลังแรงงาน	346.9	284.8	109.1	79.0	78.6	219.7	314.2	844.0	Persons not in Labor Force
1. ทำงานบ้าน	5.3	22.1	37.1	48.1	65.7	181.5	214.4	108.8	1. Household work
2. เรียนหนังสือ	324.1	224.3	29.2	3.4	-	-	-	-	2. Studies
3. ยิงเด็ก ขร/ไม่สามารถทำงานได้	3.6	7.0	14.8	7.1	3.5	19.1	28.7	564.7	3. Too young/old/incapable of work
4. อื่น ๆ	13.9	31.5	28.0	20.3	9.5	19.1	71.1	170.5	4. Others

ตารางที่ 1 จำนวนประชากรอายุ 15 ปีขึ้นไป จำแนกตามกลุ่มอายุ สถานภาพแรงงาน และเพศ กรุงเทพมหานคร
TABLE 1 POPULATION 15 YEARS AND OVER BY AGE GROUP, LABOR FORCE STATUS AND SEX, BANGKOK

ไตรมาสที่ 3/2560 : Quarter 3/2017

หน่วยเป็นพัน : in Thousands

สถานภาพแรงงาน	กลุ่มอายุ								LABOR FORCE STATUS					
	รวม								MALE					
	Total	15-19	20-24	25-29	30-34	35-39	40-49	50-59	>=60	Total Labor Force	1. Current labor force	1.1 Employed	- At work	- With job but not at work
ชาย	3,635.3	198.5	296.3	433.9	427.1	455.9	787.3	557.5	478.8	1,392.0	1,392.0	1,392.0	1,392.0	0.4
กำลังแรงงานรวม	2,826.7	37.7	163.2	399.5	416.6	448.4	753.2	469.0	139.2	1,392.0	1,392.0	1,392.0	1,392.0	-
1. กำลังแรงงานปัจจุบัน	2,824.8	37.2	163.2	399.5	415.2	448.4	753.2	469.0	139.2	1,392.0	1,392.0	1,392.0	1,392.0	-
1.1 ผู้มีงานทำ	2,781.2	35.1	148.5	388.6	409.4	445.8	744.7	467.1	138.8	1,388.0	1,388.0	1,388.0	1,388.0	-
- ทำงาน	2,778.1	35.1	148.5	388.6	409.4	445.8	744.7	467.1	138.8	1,388.0	1,388.0	1,388.0	1,388.0	-
- ไม่ทำงานแต่มีงานประจำ	3.2	-	-	-	-	-	0.9	1.9	0.4	0.4	0.4	0.4	0.4	-
1.2 ผู้ว่างงาน	43.5	2.1	14.7	10.9	5.8	2.6	7.5	-	-	-	-	-	-	-
- ทำงานทำ	12.0	1.3	1.2	2.3	2.8	1.6	2.8	-	-	-	-	-	-	-
- ไม่ทำงานทำ/พร้อมที่จะทำงาน	31.6	0.9	13.5	8.6	3.0	1.0	4.7	-	-	-	-	-	-	-
2. กำลังแรงงานที่รอฤดูกาล	2.0	0.5	-	-	1.5	-	-	-	-	-	-	-	-	-
ผู้ไม่อยู่ในกำลังแรงงาน	808.5	160.8	133.1	34.4	10.5	7.5	34.2	88.5	339.6	339.6	339.6	339.6	339.6	-
1. ทำงานบ้าน	36.0	-	-	2.0	1.3	-	11.1	14.4	7.2	7.2	7.2	7.2	7.2	-
2. เรียนหนังสือ	272.0	146.2	112.2	11.9	1.7	-	-	-	-	-	-	-	-	-
3. ยังกเด็ก ขรา/ไม่สามารถทำงานได้	280.5	3.6	2.1	6.3	1.3	2.4	14.3	23.8	226.7	226.7	226.7	226.7	226.7	-
4. อื่น ๆ	220.1	10.9	18.8	14.2	6.2	5.1	8.8	50.3	105.7	105.7	105.7	105.7	105.7	-
หญิง	3,935.5	201.7	294.0	462.4	472.8	476.4	806.5	606.1	615.5	615.5	615.5	615.5	615.5	-
กำลังแรงงานรวม	2,467.8	15.6	142.4	387.7	404.3	405.3	620.9	380.4	111.2	1,112.0	1,112.0	1,112.0	1,112.0	-
1. กำลังแรงงานปัจจุบัน	2,466.8	15.6	141.4	387.7	404.3	405.3	620.9	380.4	111.2	1,112.0	1,112.0	1,112.0	1,112.0	-
1.1 ผู้มีงานทำ	2,437.7	15.2	134.7	370.1	402.3	404.2	619.8	380.4	111.2	1,112.0	1,112.0	1,112.0	1,112.0	-
- ทำงาน	2,433.6	15.2	134.7	370.1	402.3	404.2	617.8	378.2	111.2	1,112.0	1,112.0	1,112.0	1,112.0	-
- ไม่ทำงานแต่มีงานประจำ	4.1	-	-	-	-	-	1.9	2.2	-	-	-	-	-	-
1.2 ผู้ว่างงาน	29.1	0.4	6.7	17.6	2.0	1.2	1.1	-	-	-	-	-	-	-
- ทำงานทำ	3.5	-	1.9	1.5	-	-	-	-	-	-	-	-	-	-
- ไม่ทำงานทำ/พร้อมที่จะทำงาน	25.6	0.4	4.8	16.1	2.0	1.2	1.1	-	-	-	-	-	-	-
2. กำลังแรงงานที่รอฤดูกาล	1.0	-	1.0	-	-	-	-	-	-	-	-	-	-	-
ผู้ไม่อยู่ในกำลังแรงงาน	1,467.7	186.1	151.6	74.7	68.5	71.1	185.5	225.7	504.4	504.4	504.4	504.4	504.4	-
1. ทำงานบ้าน	646.9	5.3	22.1	35.1	46.8	65.7	170.4	200.0	101.6	101.6	101.6	101.6	101.6	-
2. เรียนหนังสือ	309.0	177.9	112.0	17.3	1.8	-	-	-	-	-	-	-	-	-
3. ยังกเด็ก ขรา/ไม่สามารถทำงานได้	368.0	-	4.8	8.5	5.9	1.1	4.8	4.9	338.0	338.0	338.0	338.0	338.0	-
4. อื่น ๆ	143.9	3.0	12.7	13.8	14.1	4.4	10.3	20.8	64.8	64.8	64.8	64.8	64.8	-

ตารางที่ 2 จำนวนประชากรอายุ 15 ปีขึ้นไป จำแนกตามสถานภาพสมรส สถานภาพแรงงาน กรุงเทพมหานคร

TABLE 2 POPULATION 15 YEARS AND OVER BY MARITAL STATUS, LABOR FORCE STATUS, BANGKOK

ไตรมาสที่ 3/2560 : Quarter 3/2017

หน่วยเป็นพัน : In Thousands

สถานภาพแรงงาน	รวม					เคยสมรส Ever-Married			LABOR FORCE STATUS
	โสด	สมรส	หม้าย	หย่า	แยกกันอยู่	ไม่ทราบ	แยกกันอยู่	ไม่ทราบ	
	Total	Single	Married	Widowed	Divorced	Separated	Unknown	TOTAL	
ยอดรวม	7,570.8	2,833.9	3,983.9	366.1	137.0	248.4	1.5	TOTAL	
กำลังแรงงานรวม	5,294.5	1,967.1	2,938.9	81.2	101.2	204.7	1.5	Total Labor Force	
1. กำลังแรงงานปัจจุบัน	5,291.6	1,964.2	2,938.9	81.2	101.2	204.7	1.5	1. Current labor force	
1.1 ผู้มีงานทำ	5,219.0	1,908.7	2,922.4	81.2	101.2	204.0	1.5	1.1 Employed	
- ทำงาน	5,211.7	1,906.8	2,917.9	81.2	101.2	203.1	1.5	- At work	
- ไม่ทำงานแต่มีงานประจำ	7.3	1.9	4.5	-	-	0.9	-	- With job but not at work	
1.2 ผู้ว่างงาน	72.6	55.5	16.4	-	-	0.7	-	1.2 Unemployed	
- หางานทำ	15.4	9.4	6.0	-	-	-	-	- Looking for work	
- ไม่ทำงานทำ/พร้อมที่จะทำงาน	57.2	46.1	10.5	-	-	0.7	-	- Not looking/available for work	
2. กำลังแรงงานที่รอฤดูกาล	2.9	2.9	-	-	-	-	-	2. Seasonally inactive labor force	
ผู้ไม่อยู่ในกำลังแรงงาน	2,276.3	866.8	1,045.1	284.9	35.8	43.8	-	Persons not in Labor Force	
1. ทำงานบ้าน	682.8	60.8	542.8	39.3	17.9	22.0	-	1. Household work	
2. เรียนหนังสือ	581.0	573.9	5.9	-	1.2	-	-	2. Studies	
3. ยังเด็ก/ชร/ไม่สามารถทำงานได้	648.5	99.5	306.1	220.7	9.8	12.4	-	3. Too young/old/incapable of work	
4. อื่น ๆ	363.9	132.6	190.3	24.9	6.9	9.3	-	4. Others	

ตารางที่ 2 จำนวนประชากรอายุ 15 ปีขึ้นไป จำแนกตามสถานภาพสมรส สถานภาพแรงงาน และเพศ กรุงเทพมหานคร
TABLE 2 POPULATION 15 YEARS AND OVER BY MARITAL STATUS, LABOR FORCE STATUS AND SEX, BANGKOK

ไตรมาสที่ 3/2560 : Quarter 3/2017

หน่วยเป็นพัน : In Thousands

สถานภาพแรงงาน	รวม					เคยสมรส Ever-Married				LABOR FORCE STATUS
	Total	โสด Single	สมรส Married	หม้าย Widowed	หย่า Divorced	แยกกันอยู่ Separated	ไม่ทราบ Unknown			
ชาย	3,635.3	1,416.8	2,005.2	62.5	43.0	107.8	-	MALE		
กำลังแรงงานรวม	2,826.7	1,021.9	1,660.6	12.5	36.2	95.6	-	Total Labor Force		
1. กำลังแรงงานปัจจุบัน	2,824.8	1,019.9	1,660.6	12.5	36.2	95.6	-	1. Current labor force		
1.1 ผู้มีงานทำ	2,781.2	990.1	1,647.5	12.5	36.2	95.0	-	1.1 Employed		
- ทำงาน	2,778.1	988.3	1,647.1	12.5	36.2	94.1	-	- At work		
- ไม่ทำงานแต่มีงานประจำ	3.2	1.9	0.4	-	-	0.9	-	- With job but not at work		
1.2 ผู้ว่างงาน	43.5	29.8	13.1	-	-	0.7	-	1.2 Unemployed		
- ทงานทำ	12.0	6.0	6.0	-	-	-	-	- Looking for work		
- ไม่หางานทำ/พร้อมที่จะทำงาน	31.6	23.8	7.1	-	-	0.7	-	- Not looking/available for work		
2. กำลังแรงงานที่รอฤดูกาล	2.0	2.0	-	-	-	-	-	2. Seasonally inactive labor force		
ผู้ไม่อยู่ในกำลังแรงงาน	808.5	394.9	344.6	50.0	6.8	12.2	-	Persons not in Labor Force		
1. ทำงานบ้าน	36.0	8.2	21.1	3.1	1.1	2.6	-	1. Household work		
2. เรียนหนังสือ	272.0	270.5	1.5	-	-	-	-	2. Studies		
3. ยังเด็ก/ชร/ไม่สามารถทำงานได้	280.5	45.2	189.7	39.9	1.1	4.6	-	3. Too young/old/incapable of work		
4. อื่น ๆ	220.1	71.1	132.3	7.0	4.7	5.0	-	4. Others		
หญิง	3,935.5	1,417.1	1,978.7	303.6	94.0	140.6	1.5	FEMALE		
กำลังแรงงานรวม	2,467.8	945.2	1,278.3	68.7	65.1	109.0	1.5	Total Labor Force		
1. กำลังแรงงานปัจจุบัน	2,466.8	944.3	1,278.3	68.7	65.1	109.0	1.5	1. Current labor force		
1.1 ผู้มีงานทำ	2,437.7	918.5	1,274.9	68.7	65.1	109.0	1.5	1.1 Employed		
- ทำงาน	2,433.6	918.5	1,270.8	68.7	65.1	109.0	1.5	- At work		
- ไม่ทำงานแต่มีงานประจำ	4.1	-	4.1	-	-	-	-	- With job but not at work		
1.2 ผู้ว่างงาน	29.1	25.7	3.4	-	-	-	-	1.2 Unemployed		
- ทงานทำ	3.5	3.5	-	-	-	-	-	- Looking for work		
- ไม่หางานทำ/พร้อมที่จะทำงาน	25.6	22.3	3.4	-	-	-	-	- Not looking/available for work		
2. กำลังแรงงานที่รอฤดูกาล	1.0	1.0	-	-	-	-	-	2. Seasonally inactive labor force		
ผู้ไม่อยู่ในกำลังแรงงาน	1,467.7	471.9	700.5	234.9	28.9	31.6	-	Persons not in Labor Force		
1. ทำงานบ้าน	646.9	52.7	521.7	36.2	16.8	19.5	-	1. Household work		
2. เรียนหนังสือ	309.0	303.4	4.4	-	1.2	-	-	2. Studies		
3. ยังเด็ก/ชร/ไม่สามารถทำงานได้	368.0	54.3	116.4	180.8	8.7	7.8	-	3. Too young/old/incapable of work		
4. อื่น ๆ	143.9	61.5	58.0	17.9	2.2	4.3	-	4. Others		

ตารางที่ 3 จำนวนประชากรอายุ 15 ปีขึ้นไป จำนวนตามระดับการศึกษาที่สำเร็จ สถานภาพแรงงาน กรุงเทพมหานคร

TABLE 3 POPULATION 15 YEARS AND OVER BY LEVEL OF EDUCATIONAL ATTAINMENT, LABOR FORCE STATUS, BANGKOK

ไตรมาสที่ 3/2560 : Quarter 3/2017

หน่วยนับพัน : in Thousands

สถานภาพแรงงาน	รวม	ไม่มี การศึกษา No schooling	ต่ำกว่า ประถมศึกษา primary incomplete	ประถมศึกษา Primary	มัธยมศึกษา ตอนต้น Lower Secondary	มัธยมศึกษาตอนปลาย						LABOR FORCE STATUS		
						Upper Secondary Level			Higher Level				อื่นๆ ^{1/} Others	ไม่ทราบ Unknown
						สายสามัญ General/ Academic	สายอาชีพ Vocational	สาขาวิชา- การศึกษา Teacher Training	สาขาวิชา- การศึกษา Teacher Training	สาขาวิชาการ Academic Education	สาขาวิชา- การศึกษา Teacher Training			
ยอดรวม	7,570.8	179.9	744.8	1,131.0	1,268.2	1,054.2	426.3	0.5	2,198.0	410.0	137.9	-	20.0	TOTAL
กำลังแรงงานรวม	5,294.5	78.8	336.9	849.3	850.8	593.7	297.3	0.5	1,847.3	335.6	88.8	-	15.7	Total Labor Force
1. กำลังแรงงานปัจจุบัน	5,291.6	78.8	336.9	849.3	850.3	591.7	297.3	0.5	1,846.8	335.6	88.8	-	15.7	1. Current labor force
1.1 ผู้มีงานทำ	5,219.0	78.8	336.9	843.9	840.3	589.5	292.5	0.5	1,802.1	331.8	87.0	-	15.7	1.1 Employed
- ทำงาน	5,211.7	78.8	336.0	842.1	840.3	589.5	288.4	0.5	1,801.7	331.8	87.0	-	15.7	- At work
- ไม่ทำงานแต่มีงานประจำ	7.3	-	1.0	1.8	-	-	4.1	-	0.4	-	-	-	-	- With job but not at work
1.2 ผู้ว่างงาน	72.6	-	-	5.3	10.0	2.2	4.8	-	44.7	3.8	1.8	-	-	1.2 Unemployed
- ทงานทำ	15.4	-	-	1.3	2.0	-	1.2	-	10.3	-	0.6	-	-	- Looking for work
- ไม่ทำงานทำ/พร้อมที่จะทำงาน	57.2	-	-	4.0	8.1	2.2	3.5	-	34.4	3.8	1.2	-	-	- Not looking/available for work
2. กำลังแรงงานที่รอดูภาค	2.9	-	-	-	0.5	2.0	-	-	0.5	-	-	-	-	2. Seasonally inactive labor force
ผู้ไม่อยู่ในกำลังแรงงาน	2,276.3	101.1	407.8	281.8	417.5	460.5	129.1	-	350.7	74.4	49.1	-	4.3	Persons not in Labor Force
1. ทำงานบ้าน	682.8	12.3	99.8	112.5	114.2	99.0	54.5	-	129.0	42.1	17.1	-	2.4	1. Household work
2. เรียนหนังสือ	581.0	-	-	43.8	205.6	282.7	23.4	-	20.8	2.0	2.8	-	-	2. Studies
3. ยังเด็ก ขรา/ไม่สามารถทำงานได้	648.5	87.0	271.8	87.9	47.8	41.8	23.7	-	64.9	11.4	10.4	-	1.9	3. Too young/old/incapable of work
4. อื่น ๆ	363.9	1.8	36.3	37.6	49.9	37.0	27.5	-	136.0	19.0	18.8	-	-	4. Others

^{1/} รวมอาชีพระยะสั้น / including Short Course Vocational

ตารางที่ 3 จำนวนประชากรอายุ 15 ปีขึ้นไป จำแนกตามระดับการศึกษาที่สำเร็จ สถานภาพแรงงาน และเพศ กรุงเทพมหานคร

TABLE 3 POPULATION 15 YEARS AND OVER BY LEVEL OF EDUCATIONAL ATTAINMENT, LABOR FORCE STATUS AND SEX, BANGKOK

ไตรมาสที่ 3/2560 : Quarter 3/2017

หน่วยเป็นพัน : In Thousands

สถานภาพแรงงาน	รวม	ไม่มี การศึกษา	ต่ำกว่า ประถมศึกษา	ประถมศึกษา	มัธยมศึกษาตอนปลาย				อุดมศึกษา				อื่นๆ	ไม่ทราบ	LABOR FORCE STATUS
					Upper Secondary Level		Higher Level		Higher Level		Higher Level				
					Primary	Lower Secondary	General/Academic	Vocational	Teacher Training	Academic	Technical Education	Higher Technical Education			
ชาย	3,635.3	61.2	294.2	569.6	699.3	544.9	214.7	972.3	227.0	39.6	-	-	12.1	MALE	
กำลังแรงงานรวม	2,826.7	35.7	160.6	474.0	535.0	361.0	163.3	855.6	203.4	26.5	-	-	11.3	Total Labor Force	
1. กำลังแรงงานปัจจุบัน	2,824.8	35.7	160.6	474.0	535.0	359.0	163.3	855.6	203.4	26.5	-	-	11.3	1. Current labor force	
1.1 ผู้จ้างทำ	2,781.2	35.7	160.6	470.7	527.3	356.8	160.4	832.2	201.1	24.7	-	-	11.3	1.1 Employed	
- ทำงาน	2,778.1	35.7	159.6	468.9	527.3	356.8	160.4	831.8	201.1	24.7	-	-	11.3	- At work	
- ไม่ทำงานแต่มีงานประจำ	3.2	-	1.0	1.8	-	-	-	0.4	-	-	-	-	-	- With job but not at work	
1.2 ผู้ว่างงาน	43.5	-	-	3.3	7.6	2.2	3.0	23.3	2.3	1.8	-	-	-	1.2 Unemployed	
- ทำงานบ้าง	12.0	-	-	1.3	2.0	-	1.2	6.9	-	0.6	-	-	-	- Looking for work	
- ไม่ทำงานกับพร้อมที่จะทำงาน	31.6	-	-	2.0	5.7	2.2	1.7	16.5	2.3	1.2	-	-	-	- Not looking/available for work	
2. กำลังแรงงานที่ออกนอก	2.0	-	-	-	-	2.0	-	-	-	-	-	-	-	2. Seasonally inactive labor force	
ผู้ไม่อยู่ในกำลังแรงงาน	808.5	25.4	133.7	95.6	164.3	183.9	51.3	116.7	23.6	13.0	-	-	0.8	Persons not in Labor Force	
1. ทำงานบ้าน	36.0	-	6.3	6.6	6.5	3.9	4.5	5.9	2.4	-	-	-	-	1. Household work	
2. เรียนหนังสือ	272.0	-	-	24.9	91.2	130.9	13.7	9.9	0.6	0.7	-	-	-	2. Studies	
3. ผู้ติด ขจร/ไม่สามารถทำงานได้	280.5	24.7	98.0	38.1	31.1	21.8	18.3	35.5	8.0	4.3	-	-	0.8	3. Too young/old/incapable of work	
4. อื่น ๆ	220.1	0.7	29.4	26.1	35.5	27.3	14.9	65.4	12.7	8.1	-	-	-	4. Others	
หญิง	3,935.5	118.7	450.5	561.4	569.0	509.3	211.7	1,225.7	183.0	98.4	-	-	7.8	FEMALE	
กำลังแรงงานรวม	2,467.8	43.1	176.4	375.3	315.8	232.7	134.0	991.7	132.2	62.3	-	-	4.4	Total Labor Force	
1. กำลังแรงงานปัจจุบัน	2,466.8	43.1	176.4	375.3	315.4	232.7	134.0	991.2	132.2	62.3	-	-	4.4	1. Current labor force	
1.1 ผู้จ้างทำ	2,437.7	43.1	176.4	373.3	312.9	232.7	132.2	969.9	130.7	62.3	-	-	4.4	1.1 Employed	
- ทำงาน	2,433.6	43.1	176.4	373.3	312.9	232.7	128.1	969.9	130.7	62.3	-	-	4.4	- At work	
- ไม่ทำงานแต่มีงานประจำ	4.1	-	-	-	-	-	4.1	-	-	-	-	-	-	- With job but not at work	
1.2 ผู้ว่างงาน	29.1	-	-	2.0	2.4	-	1.8	21.3	1.5	-	-	-	-	1.2 Unemployed	
- ทำงานบ้าง	3.5	-	-	-	-	-	-	3.5	-	-	-	-	-	- Looking for work	
- ไม่ทำงานกับพร้อมที่จะทำงาน	25.6	-	-	2.0	2.4	-	1.8	17.9	1.5	-	-	-	-	- Not looking/available for work	
2. กำลังแรงงานที่ออกนอก	1.0	-	-	-	0.5	-	-	0.5	-	-	-	-	-	2. Seasonally inactive labor force	
ผู้ไม่อยู่ในกำลังแรงงาน	1,467.7	75.7	274.2	186.2	253.1	276.6	77.7	234.0	50.8	36.1	-	-	3.5	Persons not in Labor Force	
1. ทำงานบ้าน	646.9	12.3	93.5	105.9	107.7	95.1	50.0	123.1	39.7	17.1	-	-	2.4	1. Household work	
2. เรียนหนังสือ	309.0	-	-	19.0	114.3	151.8	9.7	10.8	1.4	2.1	-	-	-	2. Studies	
3. ผู้ติด ขจร/ไม่สามารถทำงานได้	368.0	62.3	173.7	49.8	16.7	20.0	5.4	29.4	3.4	6.1	-	-	1.1	3. Too young/old/incapable of work	
4. อื่น ๆ	143.9	1.1	6.9	11.5	14.4	9.7	12.7	70.6	6.3	10.8	-	-	-	4. Others	

√ รวมอาชีพระยะสั้น √ Including Short Course Vocational

ตารางที่ 4 จำนวนผู้จ้างทำ จำนวนตามระดับการศึกษาที่สำเร็จ อาชีพ กรุงเทพมหานคร

TABLE 4 EMPLOYED PERSONS BY LEVEL OF EDUCATIONAL ATTAINMENT, OCCUPATION, BANGKOK

หน่วยนับพัน : in Thousands

อาชีพ	รวม	ไม่มีการศึกษา No schooling	ต่ำกว่า ประถมศึกษา Incomplete primary	ประถมศึกษา Primary	มัธยมศึกษาตอนปลาย Upper Secondary Level				อุดมศึกษา Higher Level			อื่นๆ Others	ไม่ทราบ Unknown	OCCUPATION
					มัธยมศึกษา ตอนต้น Lower Secondary	ประถมศึกษา ศึกษา Vocational	สาขาวิชา- การศึกษา Teacher Training	สาขาวิชา- การศึกษา Teacher Training	สาขาวิชาการ Academic	สาขาวิชาชีพ Higher Technical Education	สาขาวิชา- การศึกษา Teacher Training			
ยอดรวม	5,219.0	78.8	336.9	843.9	589.5	292.5	0.5	1,802.1	331.8	87.0	-	15.7	TOTAL	
1. ผู้จัดการ ข้าราชการระดับอาวุโส และผู้ปฏิบัติงานพิเศษ	465.8	-	11.0	22.8	30.4	17.3	-	333.9	28.1	5.9	-	0.7	1. managers, senior officials and Legislators	
2. ผู้ประกอบวิชาชีพขั้นต้นต่างๆ	583.4	-	2.6	4.5	14.8	4.6	0.5	472.3	29.1	47.3	-	0.8	2. Professionals	
3. เจ้าหน้าที่เทคนิคและผู้ประกอบวิชาชีพ ที่เกี่ยวข้องกับกันต่างๆ	588.8	-	1.9	12.4	51.0	39.6	-	397.1	53.4	9.3	-	-	3. Technicians and associate professionals	
4. เสมียน	406.1	-	2.1	10.4	53.9	36.8	-	213.3	45.4	8.8	-	0.4	4. Clerks	
5. พนักงานบริการและผู้จำหน่ายสินค้า	1,407.3	18.4	148.2	295.7	196.9	109.7	-	261.5	70.6	13.4	-	4.5	5. Service workers and sell goods	
6. ผู้ปฏิบัติงานที่มีฝีมือในด้านการเกษตร ป่าไม้ และประมง	23.2	2.0	3.7	7.6	2.2	-	-	3.6	0.8	-	-	-	6. Skilled agricultural forest and fishery workers	
7. ช่างฝีมือ และผู้ปฏิบัติงานที่เกี่ยวข้อง	579.5	25.2	35.7	158.4	78.8	39.3	-	43.6	58.2	-	-	3.6	7. Craft and associate professionals	
8. ผู้ควบคุมเครื่องจักรโรงงานและเครื่องจักร และปฏิบัติการด้านกรประกอบ	654.9	8.1	57.8	170.0	113.5	31.5	-	27.7	29.5	0.7	-	-	8. Plant and machine controllers and assemblers	
9. ผู้ประกอบอาชีพพื้นฐาน	462.3	25.1	73.3	161.4	44.7	12.8	-	12.4	15.9	-	-	5.8	9. Elementary occupations	
10. คนงานซึ่งมิได้จำแนกไว้ในหมวดอื่น	47.7	-	0.5	0.8	3.3	1.0	-	36.7	0.7	1.6	-	-	10. Workers not classifiable by occupation	

√/ รวมอาชีพระยะสั้น √/ Including Short Course Vocational

ตารางที่ 4 จำนวนผู้จ้างทำ งานตามระดับการศึกษาที่สำเร็จ อาชีพ และเพศ กรุงเทพมหานคร
TABLE 4 EMPLOYED PERSONS BY LEVEL OF EDUCATIONAL ATTAINMENT, OCCUPATION AND SEX, BANGKOK

อาชีพ Occupation	รวม Total	ไม่มี การศึกษา No schooling	ต่ำกว่า ประถมศึกษา Incomplete primary	ประถมศึกษา Primary	มัธยมศึกษา ตอนต้น Lower Secondary	ระดับมัธยมศึกษาตอนต้น Upper Secondary Level				อุดมศึกษา Higher Level		อื่นๆ Others	ไม่ทราบ Unknown	OCCUPATION
						General/ Academic	Vocational	Teacher Training	Academic	Higher Technical Education	Teacher Training			
ชาย	2,781.2	35.7	160.6	470.7	527.3	356.8	160.4	0.5	832.2	201.1	24.7	-	11.3	MALE
1. ผู้จัดการ ข้าราชการระดับอาวุโส และผู้ปฏิบัติงานนาย	259.1	-	6.4	19.1	12.9	21.2	11.7	-	170.4	15.6	1.2	-	0.7	1. Managers, senior officials and Legislators
2. ผู้ประกอบการระดับต่างๆ	269.6	-	0.4	2.2	2.1	9.4	1.4	0.5	230.1	11.4	11.4	-	0.8	2. Professionals
3. เจ้าหน้าที่เทคนิคและผู้ประกอบการวิชาชีพ ที่เกี่ยวข้องกันต่างๆ	275.1	-	0.5	5.4	16.7	30.5	17.2	-	167.9	31.0	6.0	-	-	3. Technicians and associate professionals
4. เสมียน	120.9	-	1.2	6.3	16.4	22.6	7.4	-	52.4	11.6	3.1	-	-	4. Clerks
5. พนักงานบริการและผู้จำหน่ายสินค้า	657.1	7.1	53.4	124.2	147.2	103.8	50.0	-	127.6	39.7	3.0	-	1.2	5. Service workers and sell goods
6. ผู้ปฏิบัติงานที่มีชื่อในตำแหน่งเกษตร ป่าไม้ และประมง	19.5	0.9	3.3	5.7	2.9	2.2	-	-	3.6	0.8	-	-	-	6. Skilled agricultural, forest and fishery workers
7. ข้าราชการ และผู้ปฏิบัติงานที่เกี่ยวข้อง และผู้ปฏิบัติงานนาย	470.5	19.3	21.7	123.1	117.8	60.4	37.5	-	34.0	54.0	-	-	2.8	7. Craft and associate professionals
8. ผู้ควบคุมเครื่องจักรโรงงานและเครื่องจักร และผู้ปฏิบัติงานนาย	500.6	4.9	48.1	122.3	161.2	85.6	26.6	-	24.1	27.8	-	-	-	8. Plant and machine controllers and assemblers
9. ผู้ประกอบอาชีพด้านอื่นๆ	183.5	3.6	25.7	62.5	47.8	19.0	7.6	-	3.3	8.4	-	-	5.8	9. Elementary occupations
25.2	-	-	-	-	2.4	2.1	1.0	-	19.0	0.7	-	-	-	10. Workers not classifiable by occupation
10. คนงานที่มีชื่อในตำแหน่งอื่น	2,437.7	43.1	176.4	373.3	312.9	232.7	132.2	-	969.9	130.7	62.3	-	4.4	FEMALE
หญิง	206.7	-	4.6	3.7	2.8	9.2	5.6	-	163.6	12.5	4.7	-	-	1. Managers, senior officials and Legislators
1. ผู้จัดการ ข้าราชการระดับอาวุโส และผู้ปฏิบัติงานนาย	313.8	-	2.3	2.3	4.8	5.4	3.2	-	242.2	17.7	35.9	-	-	2. Professionals
2. ผู้ประกอบการระดับต่างๆ	313.7	-	1.4	7.0	7.5	20.5	22.4	-	229.2	22.4	3.3	-	-	3. Technicians and associate professionals
3. เจ้าหน้าที่เทคนิคและผู้ประกอบการวิชาชีพ ที่เกี่ยวข้องกันต่างๆ	285.2	-	0.9	4.2	18.7	31.3	29.4	-	160.9	33.8	5.7	-	0.4	4. Clerks
4. เสมียน	750.3	11.4	94.9	171.6	141.1	93.2	59.7	-	133.9	30.9	10.4	-	3.3	5. Service workers and sell goods
5. พนักงานบริการและผู้จำหน่ายสินค้า	3.7	1.1	0.4	1.9	0.3	-	-	-	-	-	-	-	-	6. Skilled agricultural, forest and fishery workers
6. ผู้ปฏิบัติงานที่มีชื่อในตำแหน่งเกษตร ป่าไม้ และประมง	109.0	5.9	14.0	35.3	19.1	18.4	1.8	-	9.7	4.2	-	-	0.8	7. Craft and associate professionals
7. ข้าราชการ และผู้ปฏิบัติงานที่เกี่ยวข้อง และผู้ปฏิบัติงานนาย	154.3	3.2	9.7	47.7	54.7	27.9	5.0	-	3.7	1.8	0.7	-	-	8. Plant and machine controllers and assemblers
8. ผู้ควบคุมเครื่องจักรโรงงานและเครื่องจักร และผู้ปฏิบัติงานนาย	278.8	21.6	47.7	98.9	63.3	25.7	5.2	-	9.1	7.4	-	-	-	9. Elementary occupations
9. ผู้ประกอบอาชีพด้านอื่นๆ	22.4	-	0.5	0.8	0.6	1.2	-	-	17.7	-	1.6	-	-	10. Workers not classifiable by occupation

↙ รวมอาชีพระยะสั้น ↘ Including Short Course Vocational

ตารางที่ 5 จำนวนผู้มีงานทำ จำแนกตามระดับการศึกษาที่สำเร็จ อุตสาหกรรม กรุงเทพมหานคร

TABLE 5 EMPLOYED PERSONS BY LEVEL OF EDUCATIONAL ATTAINMENT, INDUSTRY, BANGKOK

หน่วยนับพัน : in Thousands

อุตสาหกรรม	รวม	ไม่มีการศึกษา	ต่ำกว่าประถมศึกษา	มัธยมศึกษาตอนปลาย				อุดมศึกษา				ไม่ทราบ	INDUSTRY
				ประถมศึกษา	มัธยมศึกษาตอนต้น	Upper Secondary Level		Higher Level		อื่นๆ	Unknown		
						Primary	Lower Secondary	General Academic	Vocational				
Total	schooling	No schooling	primary	Secondary	Academic	Vocational	Teacher Training	Academic	Technical Education	Higher Technical Education	Others	Unknown	TOTAL
ยอดรวม	5,219.0	78.8	336.9	843.9	840.3	589.5	292.5	0.5	1,802.1	331.8	87.0	-	15.7
1. เกษตรกรรม การปศุสัตว์ และประมง	12.3	-	1.7	3.4	1.2	1.7	-	-	3.5	0.8	-	-	-
2. การทำเหมืองแร่ และเหมืองหิน	-	-	-	-	-	-	-	-	-	-	-	-	-
3. การผลิต	916.0	31.1	49.6	183.2	172.6	119.9	37.7	-	251.9	61.3	6.8	-	2.0
4. ไฟฟ้า ก๊าซ ไอน้ำ และระบบปรับอากาศ	16.1	-	-	-	-	-	4.0	-	12.2	-	-	-	-
5. การจัดหา การจัดการและการบำบัดน้ำเสีย ของเสีย และสิ่งปฏิกูล	12.8	0.5	-	1.5	1.3	-	1.0	-	7.7	0.7	-	-	-
6. การก่อสร้าง	266.0	2.8	15.8	72.0	49.0	20.0	14.6	-	72.3	19.1	0.6	-	-
7. การขนส่ง และการขายปลีก การซ่อมยานยนต์	1,260.7	12.4	81.2	164.9	224.4	146.3	104.1	-	413.4	92.8	16.9	-	4.4
8. การขนส่ง และสถานที่ในเคาน์	435.6	2.0	34.3	81.8	94.1	65.6	22.6	-	98.2	34.9	2.1	-	-
9. ที่พักรวมและบริการด้านอาหาร	589.5	10.3	68.8	139.9	118.1	76.2	48.3	-	97.1	29.4	-	-	1.3
10. ข้อมูลข่าวสารและการสื่อสาร	107.6	-	0.5	1.2	6.7	6.0	1.7	-	84.6	5.1	1.7	-	-
11. กิจกรรมทางการเงินและการประกันภัย	217.1	-	0.5	1.1	8.4	12.6	6.8	-	176.8	9.7	1.2	-	-
12. กิจกรรมอสังหาริมทรัพย์	92.2	2.7	4.0	13.1	7.3	5.4	2.2	-	46.3	10.3	1.0	-	-
13. กิจกรรมทางวิชาชีพ วิทยาศาสตร์ และเทคโนโลยี	179.1	-	0.6	3.8	5.6	11.1	7.2	-	135.3	15.4	-	-	-
14. กิจกรรมการบริการและการสนับสนุน	241.3	0.9	30.8	66.2	53.8	22.8	9.9	-	45.8	8.0	3.2	-	-
15. การบริหารราชการ การป้องกันประเทศ การป้องกันสังคม	153.0	-	5.2	9.8	9.0	13.7	6.5	-	97.3	9.0	2.5	-	-
16. การศึกษา	181.6	-	8.5	6.6	6.9	6.8	5.6	0.5	95.1	7.0	44.7	-	-
17. กิจกรรมด้านสุขภาพและงานสังคมสงเคราะห์	135.2	-	1.7	5.8	12.1	23.8	5.7	-	69.5	14.6	2.1	-	-
18. ศิลปะ ความบันเทิง และนันทนาการ	47.5	0.9	1.3	5.5	4.4	8.0	3.8	-	18.6	1.9	2.3	-	0.8
19. กิจกรรมบริการด้านอื่น ๆ	174.6	1.9	15.5	55.6	40.0	27.8	6.0	-	23.2	4.2	0.5	-	-
20. กิจกรรมจ้างงานในครัวเรือนส่วนบุคคล การผลิตสินค้าและบริการที่ขึ้นเองเพื่อใช้ในครัวเรือน	99.2	13.4	15.2	28.0	16.4	15.0	1.7	-	-	3.4	-	-	6.1
21. กิจกรรมขององค์การระหว่างประเทศ	2.1	-	-	-	-	-	-	-	2.1	-	-	-	-
22. ไม่ทราบ	79.5	-	1.7	0.8	8.8	6.9	3.2	-	51.3	4.2	1.6	-	1.0

1/ รวมอาชีพระยะสั้น 1/ Including Short Course Vocational

ตารางที่ 5 จำนวนผู้มีงานทำ จำแนกตามระดับการศึกษาที่สำเร็จ อุตสาหกรรม และเพศ กรุงเทพมหานคร
TABLE 5 EMPLOYED PERSONS BY LEVEL OF EDUCATIONAL ATTAINMENT, INDUSTRY AND SEX, BANGKOK

อุตสาหกรรม Industry	รวม Total	ไม่มี การศึกษา No schooling	ต่ำกว่า ประถมศึกษา Primary Incomplete	ประถมศึกษา Primary	มัธยมศึกษาตอนปลาย Upper Secondary Level				อุดมศึกษา Higher Level			ไม่ทราบ Unknown	อื่น ๆ/ Others	อุตสาหกรรม Industry	
					มัธยมศึกษา ตอนต้น Lower Secondary	สามัญ General/ Academic	สายอาชีพ- ศึกษา Vocational	สายอาชีพ- การศึกษา Teacher Training	สายอาชีพ Higher Technical Education	สายอาชีพ Academic	สายอาชีพ Higher Technical Education				สายอาชีพ- การศึกษา Teacher Training
		35.7	160.6	470.7	527.3	356.8	160.4	0.5	832.2	201.1	24.7	11.3		MALE	
1. เกษตรกรรม ปลูกไม้ ผลการประมง 2. การทำเหมืองแร่ และเหมืองหิน	10.6	-	1.4	3.1	0.9	1.7	-	-	2.8	0.8	-	-	-	1. Agriculture, forestry and fishing 2. Mining and quarrying	
3. การผลิต	474.5	17.8	26.2	94.2	97.0	62.8	22.3	-	116.3	35.4	1.3	-	-	3. Manufacturing	
4. พลัง ก๊าซ ไอน้ำและระบบปรับอากาศ	8.6	-	-	-	-	-	4.0	-	4.6	-	-	-	-	4. Electricity, gas, steam and air conditioning supply	
5. การจัดหาไฟฟ้า การหักค่าและการบำบัดน้ำเสีย ของเสีย และสิ่งปฏิกูล	7.9	-	-	1.5	1.3	-	1.0	-	3.3	0.7	-	-	-	5. Water supply; sewerage, waste management and remediation activities	
6. การก่อสร้าง	218.0	-	11.5	60.4	45.5	18.3	12.1	-	50.5	17.8	0.6	-	-	6. Construction	
7. การขนส่ง และการขนส่งทางบก การซ่อมยานยนต์	674.2	7.7	34.8	93.7	145.0	84.6	50.3	-	192.3	59.3	3.4	-	3.2	7. Wholesale and retail trade; repair of motor vehicles and motorcycles	
8. การขนส่ง และการขนส่งทางน้ำและทางอากาศ	351.8	2.0	32.8	76.1	83.6	61.6	18.3	-	48.0	28.1	1.4	-	-	8. Transportation and storage	
9. ที่พักแรมและบริการด้านอาหาร	248.9	5.5	21.9	41.5	53.0	39.3	25.5	-	48.0	13.4	-	0.8	-	9. Accommodation and food service activities	
10. สุขภาพและการศึกษา	60.7	-	0.5	1.2	5.5	4.5	1.2	-	44.1	2.0	1.7	-	-	10. Information and communication	
11. กิจกรรมการเงินและการประกันภัย	95.2	-	0.7	0.7	3.5	10.8	2.2	-	72.7	4.1	1.2	-	-	11. Financial and insurance activities	
12. กิจกรรมอสังหาริมทรัพย์	38.5	0.9	2.5	6.1	4.0	1.3	-	-	15.6	7.1	1.0	-	-	12. Real estate activities	
13. กิจกรรมทางวิชาชีพ วิทยาศาสตร์ และเทคนิค	96.5	-	3.3	4.7	7.6	7.6	3.5	-	70.4	7.0	-	-	-	13. Professional, scientific and technical activities	
14. กิจกรรมการบริการและการบริการส่วนบุคคล	128.8	-	13.3	40.6	34.3	10.0	5.1	-	18.9	5.6	1.0	-	-	14. Administrative and support service activities	
15. การบริการราชการ การป้องกันประเทศ การป้องกันสังคม	83.1	-	2.5	6.9	5.4	10.7	3.5	-	50.1	4.0	-	-	-	15. Public administration and defence; compulsory social security	
16. การศึกษา	58.2	-	3.1	2.0	1.9	3.4	0.9	0.5	31.1	4.5	10.9	-	-	16. Education	
17. กิจกรรมด้านสุขภาพและการบริการสุขภาพ	29.9	-	0.3	2.2	4.2	6.8	-	-	15.1	1.3	-	-	-	17. Human health and social work activities	
18. ศิลปะ ความบันเทิง และนันทนาการ	31.8	-	0.3	3.0	4.1	6.9	2.2	-	10.3	1.9	2.3	-	0.8	18. Arts, entertainment and recreation	
19. กิจกรรมบริการอื่น ๆ	90.8	0.5	7.1	30.5	19.6	14.1	4.8	-	11.7	2.3	-	-	-	19. Other service activities	
20. กิจกรรมการจ้างงานในครัวเรือนส่วนบุคคล การเลี้ยงสัตว์และการบริการที่คล้ายคลึงกันในครัวเรือน	29.0	-	2.3	3.9	6.9	7.3	1.3	-	-	2.2	-	-	5.2	20. Activities of households as employers, undifferentiated goods and services-producing activities of households for own use	
21. กิจกรรมขององค์กรระหว่างประเทศ	2.1	-	-	-	-	-	-	-	2.1	-	-	-	-	21. Activities of extraterritorial organizations and bodies	
22. ไม่ทราบ	42.2	-	-	-	-	-	-	-	24.2	3.6	-	-	-	22. Unknown	
	1.7	-	0.3	0.3	0.3	-	-	-	0.7	-	-	-	-	FEEMALE	
1. เกษตรกรรม ปลูกไม้ ผลการประมง 2. การทำเหมืองแร่ และเหมืองหิน	441.4	13.3	23.4	89.0	75.6	57.1	15.3	-	135.6	25.8	5.6	-	0.8	1. Agriculture, forestry and fishing 2. Mining and quarrying	
3. การผลิต	7.5	-	-	-	-	-	-	-	7.5	-	-	-	-	3. Manufacturing	
4. พลัง ก๊าซ ไอน้ำและระบบปรับอากาศ	4.9	-	-	-	-	-	-	-	4.4	-	-	-	-	4. Electricity, gas, steam and air conditioning supply	
5. การจัดหาไฟฟ้า การหักค่าและการบำบัดน้ำเสีย ของเสีย และสิ่งปฏิกูล	48.0	1.5	4.3	11.5	3.5	1.7	2.5	-	21.7	1.2	-	-	-	5. Water supply; sewerage, waste management and remediation activities	
6. การก่อสร้าง	586.6	4.7	46.3	71.2	79.4	61.7	53.9	-	221.1	33.5	13.5	-	1.2	6. Construction	
7. การขนส่ง และการขนส่งทางบก การซ่อมยานยนต์	83.8	-	1.6	5.7	10.5	4.0	4.3	-	50.2	6.8	0.7	-	-	7. Wholesale and retail trade; repair of motor vehicles and motorcycles	
8. การขนส่ง และการขนส่งทางน้ำและทางอากาศ	340.6	4.8	46.9	98.4	65.2	36.9	22.9	-	49.1	16.0	-	0.5	-	8. Transportation and storage	
9. ที่พักแรมและบริการด้านอาหาร	121.9	-	0.5	0.4	4.9	1.8	4.6	-	104.1	5.6	-	-	-	9. Accommodation and food service activities	
10. สุขภาพและการศึกษา	53.8	1.8	1.5	6.9	3.4	4.0	2.2	-	30.7	3.2	-	-	-	10. Information and communication	
11. กิจกรรมการเงินและการประกันภัย	82.6	-	0.6	0.5	0.9	3.5	3.7	-	64.9	8.4	-	-	-	11. Financial and insurance activities	
12. กิจกรรมอสังหาริมทรัพย์	112.5	0.9	17.5	25.6	19.5	12.8	4.8	-	26.8	2.4	2.2	-	-	12. Real estate activities	
13. กิจกรรมทางวิชาชีพ วิทยาศาสตร์ และเทคนิค	69.9	-	2.8	2.9	3.6	3.0	3.0	-	47.3	5.0	2.5	-	-	13. Professional, scientific and technical activities	
14. กิจกรรมการบริการและการบริการส่วนบุคคล	123.5	-	5.5	4.7	5.0	3.4	4.7	-	64.0	2.5	33.7	-	-	14. Administrative and support service activities	
15. การบริการราชการ การป้องกันประเทศ การป้องกันสังคม	105.3	-	1.3	3.7	7.9	17.0	5.7	-	54.3	13.3	2.1	-	-	15. Public administration and defence; compulsory social security	
16. การศึกษา	15.7	0.9	0.9	2.6	0.3	1.1	1.6	-	8.3	-	-	-	-	16. Education	
17. กิจกรรมด้านสุขภาพและการบริการสุขภาพ	83.8	1.4	8.4	25.0	13.7	1.2	1.2	-	11.4	1.8	0.5	-	-	17. Human health and social work activities	
18. ศิลปะ ความบันเทิง และนันทนาการ	70.2	13.4	12.9	24.1	9.5	7.7	0.4	-	-	1.2	-	-	-	18. Arts, entertainment and recreation	
19. กิจกรรมบริการอื่น ๆ	-	-	-	-	-	-	-	-	-	-	-	-	-	19. Other service activities	
20. กิจกรรมการจ้างงานในครัวเรือนส่วนบุคคล การเลี้ยงสัตว์และการบริการที่คล้ายคลึงกันในครัวเรือน	-	-	-	-	-	-	-	-	-	-	-	-	0.9	20. Activities of households as employers, undifferentiated goods and services-producing activities of households for own use	
21. กิจกรรมขององค์กรระหว่างประเทศ	-	-	-	-	-	-	-	-	-	-	-	-	-	21. Activities of extraterritorial organizations and bodies	
22. ไม่ทราบ	37.3	-	1.7	0.8	1.8	1.7	1.0	-	27.2	0.7	1.6	-	-	22. Unknown	

J/ รวมอาชีพและระดับ / Including Short Course Vocational

ตารางที่ 6 จำนวนผู้มีงานทำ จำแนกตามสถานภาพทำงาน อาชีพ กรุงเทพมหานคร

TABLE 6 EMPLOYED PERSONS BY WORK STATUS, OCCUPATION, BANGKOK

ไตรมาสที่ 3/2560 : Quarter 3/2017

หน่วยเป็นพัน : In Thousands

อาชีพ	สถานภาพการทำงาน Work Status							OCCUPATION
	รวม	นายจ้าง	ลูกจ้างเอกชน			ช่วยธุรกิจครอบครัว	การรวมกลุ่ม	
			ลูกจ้างรัฐบาล	ทำงานส่วนตัว	Unpaid Family Worker			
Total	Employer	Government Employee	Private Employee	Own Account Worker	Unpaid Family Worker	Members of Producers' Cooperatives	TOTAL	
ยอดรวม	5,219.0	252.7	451.1	3,101.6	1,049.6	362.0	2.2	TOTAL
1. ผู้จัดการ ข้าราชการระดับอาวุโส และผู้บริหารวิสาหกิจต่างๆ	465.8	135.8	35.9	263.8	23.6	6.7	-	1. managers, senior officials and Legislators
2. ผู้ประกอบวิชาชีพด้านต่างๆ	583.4	6.3	153.5	378.9	42.3	2.5	-	2. Professionals
3. เจ้าหน้าที่เทคนิคและผู้ประกอบวิชาชีพที่เกี่ยวข้องกับด้านต่างๆ	588.8	10.2	78.9	452.8	36.5	10.4	-	3. Technicians and associate professionals
4. เสมียน	406.1	1.8	82.9	305.1	3.6	12.7	-	4. Clerks
5. พนักงานบริการและผู้จำหน่ายสินค้า	1,407.3	43.5	40.9	528.0	544.1	250.9	-	5. Service workers and sell goods
6. ผู้ปฏิบัติงานที่มีฝีมือในด้านการเกษตร ป่าไม้ และประมง	23.2	3.1	3.4	7.6	8.4	0.7	-	6. Skilled agricultural forest and fishery workers
7. ช่างฝีมือ และผู้ปฏิบัติงานที่เกี่ยวข้อง	579.5	41.9	15.9	372.5	101.4	45.6	2.2	7. Craft and associate professionals
8. ผู้ควบคุมเครื่องจักรโรงงานและเครื่องจักร และผู้ปฏิบัติงานด้านการประกอบ	654.9	9.6	19.4	388.5	218.6	18.8	-	8. Plant and machine controlors and assemblers
9. ผู้ประกอบอาชีพพื้นฐาน	462.3	0.5	19.1	360.9	68.8	13.0	-	9. Elementary occupations
10. คนงานซึ่งมิได้จำแนกไว้ในหมวดอื่น	47.7	-	1.3	43.5	2.3	0.7	-	10. Workers not classifiable by occupation

ตารางที่ 6 จำนวนผู้ปฏิบัติงาน จำแนกตามสถานภาพทำงาน อาชีพ และเพศ กรุงเทพมหานคร

TABLE 6 EMPLOYED PERSONS BY WORK STATUS, OCCUPATION AND SEX, BANGKOK

หน่วยเป็นพัน : In Thousands

ไตรมาสที่ 3/2560 : Quarter 3/2017

อาชีพ	สถานภาพการทำงาน Work Status							OCCUPATION
	รวม	นายจ้าง	ลูกจ้างรัฐบาล	ลูกจ้างเอกชน	Own Account Worker	Unpaid Family Worker	การรวมกลุ่ม Producers' Cooperatives	
	Total	Employer	Government Employee	Private Employee	Worker	Worker	Members of Producers' Cooperatives	
ชาย	2,781.2	200.6	205.3	1,591.7	646.6	137.1	-	MALE
1. ผู้จัดการ ข้าราชการระดับอาวุโส และผู้บังคับผู้ถูกกฎหมาย	259.1	108.5	14.5	120.0	13.1	3.0	-	1. managers, senior officials and Legislators
2. ผู้ประกอบวิชาชีพขั้นต้นต่างๆ	269.6	4.7	51.6	183.8	28.9	0.7	-	2. Professionals
3. เจ้าหน้าที่เทคนิคและผู้ประกอบวิชาชีพที่เกี่ยวข้องกับด้านต่างๆ	275.1	7.7	43.1	190.1	27.9	6.2	-	3. Technicians and associate professionals
4. เสมียน	120.9	1.1	26.9	88.3	2.4	2.2	-	4. Clerks
5. พนักงานบริการและผู้จำหน่ายสินค้า	657.1	27.8	25.1	261.4	252.0	90.8	-	5. Service workers and sell goods
6. ผู้ปฏิบัติงานที่มีฝีมือในด้านการเกษตร ป่าไม้ และประมง	19.5	3.1	2.6	5.4	8.1	0.4	-	6. Skilled agricultural forest and fishery workers
7. ช่างฝีมือ และผู้ปฏิบัติงานที่เกี่ยวข้อง	470.5	39.5	15.3	312.7	77.1	25.9	-	7. Craft and associate professionals
8. ผู้ควบคุมเครื่องจักรโรงงานและเครื่องจักรและผู้ปฏิบัติงานด้านการประกอบ	500.6	7.8	16.2	278.3	194.5	3.8	-	8. Plant and machine controllers and assemblers
9. ผู้ประกอบอาชีพงานพื้นฐาน	183.5	0.5	9.9	127.2	41.7	4.2	-	9. Elementary occupations
10. คนงานซึ่งมิได้จำแนกไว้ในหมวดอื่น	25.2	-	-	24.5	0.8	-	-	10. Workers not classifiable by occupation
หญิง	2,437.7	52.1	245.8	1,509.9	403.0	224.9	2.2	FEMALE
1. ผู้จัดการ ข้าราชการระดับอาวุโส และผู้บังคับผู้ถูกกฎหมาย	206.7	27.3	21.4	143.8	10.5	3.7	-	1. managers, senior officials and Legislators
2. ผู้ประกอบวิชาชีพขั้นต้นต่างๆ	313.8	1.6	101.8	195.1	13.4	1.9	-	2. Professionals
3. เจ้าหน้าที่เทคนิคและผู้ประกอบวิชาชีพที่เกี่ยวข้องกับด้านต่างๆ	313.7	2.5	35.8	262.6	8.5	4.2	-	3. Technicians and associate professionals
4. เสมียน	285.2	0.8	56.0	216.8	1.2	10.5	-	4. Clerks
5. พนักงานบริการและผู้จำหน่ายสินค้า	750.3	15.7	15.7	266.6	292.1	160.1	-	5. Service workers and sell goods
6. ผู้ปฏิบัติงานที่มีฝีมือในด้านการเกษตร ป่าไม้ และประมง	3.7	-	0.8	2.3	0.3	0.3	-	6. Skilled agricultural forest and fishery workers
7. ช่างฝีมือ และผู้ปฏิบัติงานที่เกี่ยวข้อง	109.0	2.4	0.6	59.8	24.3	19.8	2.2	7. Craft and associate professionals
8. ผู้ควบคุมเครื่องจักรโรงงานและเครื่องจักรและผู้ปฏิบัติงานด้านการประกอบ	154.3	1.9	3.1	110.3	24.1	15.0	-	8. Plant and machine controllers and assemblers
9. ผู้ประกอบอาชีพงานพื้นฐาน	278.8	-	9.2	233.6	27.1	8.8	-	9. Elementary occupations
10. คนงานซึ่งมิได้จำแนกไว้ในหมวดอื่น	22.4	-	1.3	19.0	1.5	0.7	-	10. Workers not classifiable by occupation

TABLE 7 EMPLOYED PERSONS BY WORK STATUS, INDUSTRY, BANGKOK

ไตรมาสที่ 3/2560 : Quarter 3/2017

หน่วยเป็นพัน : in Thousands

อุตสาหกรรม	สถานภาพที่ทำงาน Work Status						INDUSTRY
	รวม	นายจ้าง	ลูกจ้างรัฐบาล	ลูกจ้างเอกชน	จ้างธุรกิจครอบครัว	การรวมกลุ่ม	
	Total	Employer	Government Employee	Private Employee	Own Account Worker	Members of Producers' Cooperatives	
ยอดรวม	5,219.0	252.7	451.1	3,101.6	1,049.6	362.0	TOTAL
1. เกษตรกรรม การป่าไม้ และการประมง	12.3	1.5	-	1.6	8.5	0.7	1. Agriculture, forestry and fishing
2. การทำเหมืองแร่ และเหมืองหิน	-	-	-	-	-	-	2. Mining and quarrying
3. การผลิต	916.0	46.9	20.6	711.6	80.2	54.5	3. Manufacturing
4. ไฟฟ้า ก๊าซ ไอน้ำ และระบบปรับอากาศ	16.1	-	16.1	-	-	-	4. Electricity, gas, steam and air conditioning supply
5. การจัดหา น้ำ การจัดการและการบำบัดน้ำเสีย ของเสีย และสิ่งมีมูลค่า	12.8	1.0	9.2	0.7	0.5	1.3	5. Water supply; sewerage, waste management and remediation activities
6. การก่อสร้าง	266.0	49.2	-	185.0	22.9	8.9	6. Construction
7. การขายส่ง และการขายปลีก การซ่อมยานยนต์	1,260.7	78.8	1.0	673.2	348.3	159.5	7. Wholesale and retail trade; repair of motor vehicles and motorcycles
8. การขนส่ง และสถานที่เก็บสินค้า	435.6	2.4	58.4	182.8	186.7	5.4	8. Transportation and storage
9. ที่พักแรมและบริการด้านอาหาร	589.5	29.7	0.5	231.0	221.0	107.3	9. Accommodation and food service activities
10. ข้อมูลข่าวสารและการสื่อสาร	107.6	1.9	10.9	91.6	3.3	-	10. Information and communication
11. กิจกรรมทางการเงินและการประกันภัย	217.1	0.2	17.6	194.9	4.5	-	11. Financial and insurance activities
12. กิจกรรมอสังหาริมทรัพย์	92.2	7.3	-	72.0	8.5	4.4	12. Real estate activities
13. กิจกรรมทางวิชาชีพ วิทยาศาสตร์ และเทคนิค	179.1	7.2	2.5	132.9	33.8	2.7	13. Professional, scientific and technical activities
14. กิจกรรมการบริหารและการบริการสนับสนุน	241.3	9.3	-	215.0	12.5	4.5	14. Administrative and support service activities
15. การบริหารราชการ การป้องกันประเทศ การประมงน้ำเค็ม	153.0	-	153.0	-	-	-	15. Public administration and defence; compulsory social security
16. การศึกษา	181.6	1.7	95.7	79.6	4.6	-	16. Education
17. กิจกรรมด้านสุขภาพและงานสังคมสงเคราะห์	135.2	2.4	59.5	70.0	3.3	-	17. Human health and social work activities
18. ศิลปะ ความบันเทิง และนันทนาการ	47.5	1.9	3.7	23.7	16.6	1.6	18. Arts, entertainment and recreation
19. กิจกรรมบริการด้านอื่น ๆ	174.6	11.3	-	62.2	90.8	10.3	19. Other service activities
20. กิจกรรมการจ้างงานในครัวเรือนส่วนบุคคล การผลิตสินค้าและบริการที่ขึ้นเองเพื่อใช้ในครัวเรือน	99.2	-	-	99.2	-	-	20. Activities of households as employers; undifferentiated goods and services-producing activities of households for own use
21. กิจกรรมขององค์กรระหว่างประเทศ	2.1	-	-	2.1	-	-	21. Activities of extraterritorial organizations and bodies
22. ไม่ทราบ	79.5	-	2.5	72.6	3.7	0.7	22. Unknown

ตารางที่ 7 จำนวนผู้จ้างทำ งานในสถานประกอบการ อุตสาหกรรม และเขต กรุงเทพมหานคร

TABLE 7 EMPLOYED PERSONS BY WORK STATUS, INDUSTRY AND SEX, BANGKOK METROPOLIS

หน่วยนับ : ใน Thousand

อุตสาหกรรม	สถานภาพการทำงาน Work Status							อุตสาหกรรม
	รวม	นายจ้าง Employer	ลูกจ้างรัฐบาล Government Employee	ลูกจ้างเอกชน Private Employee	ทำงานส่วนตัว Own Account Worker	ช่วยกิจการครอบครัว Unpaid Family Worker	การรวมกลุ่ม Members of Producers' Cooperatives	
ชาย MALE								
1. เกษตรกรรม การปศุสัตว์ และการประมง	2,781.2	200.6	205.3	1,591.7	646.6	137.1	-	1. Agriculture, forestry and fishing
2. การทำเหมืองแร่ และเหมืองหิน	10.6	1.5	-	1.3	7.4	0.4	-	2. Mining and quarrying
3. การผลิต	4,745.5	38.7	15.6	351.5	47.6	21.1	-	3. Manufacturing
4. ไฟฟ้า ก๊าซ ไอน้ำ และระบบปรับอากาศ	8.6	-	8.6	-	-	-	-	4. Electricity, gas, steam and air conditioning supply
5. การก่อสร้าง การจัดการและกำจัดขยะมูลฝอย และสิ่งปฏิกูล	7.9	1.0	4.9	0.7	-	1.3	-	5. Water supply, sewerage, waste management and remediation activities
6. การก่อสร้าง	218.0	47.5	-	141.5	22.9	6.1	-	6. Construction
7. การขนส่ง และการขนส่งทางบก การขนส่งทางน้ำ	6,742.2	64.0	-	363.5	186.9	59.8	-	7. Wholesale and retail trade, repair of motor vehicles, motorcycles
8. การขนส่ง และส่งสินค้า	351.8	2.4	38.4	134.5	174.6	1.9	-	8. Transportation and storage
9. ที่พักแรม และบริการที่พักรวมถาวร	2,489.9	13.0	-	111.8	85.1	39.0	-	9. Accommodation and food service activities
10. ซ้ำชุดทำงานและการสื่อสาร	60.7	1.9	6.0	49.7	3.3	-	-	10. Information and communication
11. กิจกรรมทางการเงินและการประกันภัย	95.2	0.2	6.7	83.9	4.5	-	-	11. Financial and insurance activities
12. กิจกรรมของรัฐบาล	38.5	5.7	-	27.3	4.6	0.9	-	12. Real estate activities
13. กิจกรรมการวิจัยและพัฒนา	96.5	7.2	1.9	62.0	24.0	1.5	-	13. Professional, scientific and technical activities
14. กิจกรรมการจ้างงานและการบริการส่วนบุคคล	1,288.8	6.9	-	110.5	10.6	0.8	-	14. Administrative and support service activities
15. การบริการราชการ การป้องกันประเทศ การประมงในทะเล	83.1	-	83.1	-	-	-	-	15. Public administration and defence; compulsory social security
16. การศึกษา	58.2	1.7	27.5	26.7	2.2	-	-	16. Education
17. กิจกรรมด้านสุขภาพและงานสังคมสงเคราะห์	29.9	0.8	8.3	19.3	1.6	-	-	17. Human health and social work activities
18. ศิลปะ ความบันเทิง และนันทนาการ	31.8	1.9	3.7	12.7	13.6	-	-	18. Arts, entertainment and recreation
19. กิจกรรมบริการที่อื่น ๆ	90.8	6.3	-	23.9	56.2	4.4	-	19. Other service activities
20. กิจกรรมการจ้างงานในครัวเรือนส่วนบุคคล การผลิตสินค้าและบริการที่จำหน่ายปลีกในครัวเรือน	29.0	-	-	29.0	-	-	-	20. Activities of households as employers, undifferentiated gross and service production of households for own use
21. กิจกรรมขององค์กรระหว่างประเทศ	2.1	-	-	2.1	-	-	-	21. Activities of extraterritorial organizations and bodies
22. ไม่ทราบ	42.2	-	0.8	39.7	1.6	-	-	22. Unknown
รวม	2,437.7	52.1	245.8	1,509.9	403.0	224.9	2.2	FEMALE
1. เกษตรกรรม การปศุสัตว์ และการประมง	1.7	-	-	0.3	1.1	0.3	-	1. Agriculture, forestry and fishing
2. การทำเหมืองแร่ และเหมืองหิน	-	-	-	-	-	-	-	2. Mining and quarrying
3. การผลิต	441.4	8.2	5.0	360.1	32.6	33.5	-	3. Manufacturing
4. ไฟฟ้า ก๊าซ ไอน้ำ และระบบปรับอากาศ	7.5	-	7.5	-	-	-	-	4. Electricity, gas, steam and air conditioning supply
5. การก่อสร้าง การจัดการและกำจัดขยะมูลฝอย และสิ่งปฏิกูล	4.9	-	4.4	-	0.5	-	-	5. Water supply, sewerage, waste management and remediation activities
6. การก่อสร้าง	48.0	1.8	-	43.5	-	2.8	-	6. Construction
7. การขนส่ง และการขนส่งทางบก การขนส่งทางน้ำ	586.6	14.8	1.0	309.7	161.3	99.8	-	7. Wholesale and retail trade, repair of motor vehicles, motorcycles
8. การขนส่ง และส่งสินค้า	83.8	-	20.0	48.3	12.1	3.5	-	8. Transportation and storage
9. ที่พักแรม และบริการที่พักรวมถาวร	340.6	16.7	0.5	119.2	135.9	68.4	-	9. Accommodation and food service activities
10. ซ้ำชุดทำงานและการสื่อสาร	46.8	-	4.9	41.9	-	-	-	10. Information and communication
11. กิจกรรมทางการเงินและการประกันภัย	121.9	-	10.9	111.0	-	-	-	11. Financial and insurance activities
12. กิจกรรมของรัฐบาล	53.8	1.6	-	44.7	3.9	3.6	-	12. Real estate activities
13. กิจกรรมการวิจัยและพัฒนา	82.6	-	0.6	70.8	9.8	1.3	-	13. Professional, scientific and technical activities
14. กิจกรรมการจ้างงานและการบริการส่วนบุคคล	1,125.5	2.4	-	104.5	1.9	3.7	-	14. Administrative and support service activities
15. การบริการราชการ การป้องกันประเทศ การประมงในทะเล	69.9	-	69.9	-	-	-	-	15. Public administration and defence; compulsory social security
16. การศึกษา	123.5	-	68.2	52.9	2.4	-	-	16. Education
17. กิจกรรมด้านสุขภาพและงานสังคมสงเคราะห์	105.3	1.6	51.2	50.7	1.7	-	-	17. Human health and social work activities
18. ศิลปะ ความบันเทิง และนันทนาการ	15.7	-	-	11.0	3.1	1.6	-	18. Arts, entertainment and recreation
19. กิจกรรมบริการที่อื่น ๆ	83.8	5.1	-	38.3	34.6	5.9	-	19. Other service activities
20. กิจกรรมการจ้างงานในครัวเรือนส่วนบุคคล การผลิตสินค้าและบริการที่จำหน่ายปลีกในครัวเรือน	70.2	-	-	70.2	-	-	-	20. Activities of households as employers, undifferentiated gross and service production of households for own use
21. กิจกรรมขององค์กรระหว่างประเทศ	-	-	-	-	-	-	-	21. Activities of extraterritorial organizations and bodies
22. ไม่ทราบ	37.3	-	1.7	32.9	2.1	0.7	-	22. Unknown

ตารางที่ 8 จำนวนผู้จ้างงาน จำนวนตามอาชีพ และอุตสาหกรรม กรุงเทพมหานคร

TABLE 8 EMPLOYED PERSONS BY OCCUPATION AND INDUSTRY, BANGKOK METROPOLIS

หน่วยนับใน Thousands

ไตรมาสที่ 3/2560 : Quarter 3/2017

อาชีพ	อุตสาหกรรม Industry													รวม	การจ้างและ การรับจ้าง Financial Intermediation	ข้อมูลข่าวสาร และสื่อสาร Information and communication	ที่พักแและ บริการนอาหาร Accommodation and food service	ขนส่งและ สถานที่เก็บ Transportation and storage	การขายส่ง การขายปลีก การซ่อมแซม whole sale/retail	ก่อสร้าง Construction	น้ำประปา และของเสีย Water supply sewage, waste	ไฟฟ้า ก๊าซ ไอน้ำระบบ Electricity	การผลิต Manu- facturing	การทำ เหมืองแร่ และขุด Mining	การป่าไม้ และการประมง Agriculture	Total	TOTAL	OCCUPATION
	การป่าไม้ และการประมง Agriculture	การทำ เหมืองแร่ และขุด Mining	การผลิต Manu- facturing	ไฟฟ้า ก๊าซ ไอน้ำระบบ Electricity	น้ำประปา และของเสีย Water supply sewage, waste	ก่อสร้าง Construction	การขายส่ง การขายปลีก การซ่อมแซม whole sale/retail	ขนส่งและ สถานที่เก็บ Transportation and storage	ที่พักแและ บริการนอาหาร Accommodation and food service	ข้อมูลข่าวสาร และสื่อสาร Information and communication	การจ้างและ การรับจ้าง Financial Intermediation	รวม	TOTAL															
1. ผู้จัดการ ข้าราชการระดับอาวุโส และผู้บังคับบัญชา และผู้บริหารระดับสูง	-	-	916.0	16.1	12.8	266.0	1,260.7	435.6	589.5	107.6	217.1	5,219.0	217.1	1. managers, senior officials														
2. ผู้ประกอบวิชาชีพด้านต่างๆ	-	-	80.0	5.3	2.9	25.8	69.0	9.9	13.0	38.9	39.9	465.8	39.9	2. Professionals														
3. เจ้าหน้าที่เทคนิคและผู้ประกอบวิชาชีพ ที่เกี่ยวข้องกับด้านต่างๆ	-	-	94.4	5.9	1.6	19.4	78.4	30.8	14.5	25.8	88.7	588.8	88.7	3. Technicians and associate professionals														
4. เสิร์เบิน	-	-	60.9	-	1.5	16.5	69.7	55.4	17.4	13.1	41.9	406.1	41.9	4. Clerks														
5. พนักงานบริการและผู้จำหน่ายสินค้า	-	-	16.2	-	-	1.1	665.9	23.5	453.7	2.7	5.2	1,407.3	5.2	5. Service workers and sell goods														
6. ผู้ปฏิบัติงานที่มีฝีมือในด้านการเกษตร ป่าไม้ และประมง	10.5	-	1.4	-	-	0.7	-	-	0.4	-	-	23.2	-	6. Skilled agricultural forest and fishery workers														
7. ข้าราชการ และผู้ปฏิบัติงานที่เกี่ยวข้อง	-	-	268.2	1.0	4.8	128.5	96.2	17.3	4.2	5.7	-	579.5	-	7. Craft and associate professionals														
8. ผู้ควบคุมเครื่องจักรโรงงานและเครื่องจักร และผู้ปฏิบัติงานด้านการประกอบ	-	-	240.0	-	1.5	3.8	66.1	258.8	5.2	8.5	9.1	654.9	9.1	8. Plant and machine controllers and assemblers														
9. ผู้ประกอบอาชีพงานพื้นฐาน	1.0	-	57.1	-	0.5	28.1	89.5	17.9	42.5	0.5	-	462.3	-	9. Elementary occupations														
10. คนงานที่ไม่ได้จำแนกเป็นหมวดอื่น	-	-	0.6	-	-	-	4.6	-	-	-	1.3	47.7	1.3	10. Workers not classifiable by occupation														

ตารางที่ 8 จำนวนผู้จ้างงานที่จำแนกตามอาชีพ อุตสาหกรรมและเพศ กรุงเทพมหานคร
TABLE 8 EMPLOYED PERSONS BY OCCUPATION, INDUSTRY AND SEX, BANGKOK METROPOLIS

หน่วยนับพัน : in Thousands

อาชีพ Occupation	อุตสาหกรรม Industry										รวม Total	MALE	FEMALE
	เกษตรกรรม และภาคปฐมน Agriculture and planting	การขุด เหมืองแร่ และเหมืองหิน Mining	การผลิต Manufacturing	ไฟฟ้า ก๊าซ ไอน้ำและประปา Electricity and water supply	การจำหน่าย น้ำดื่ม น้ำเย็น และขยะ Water supply sewerage, waste	การก่อสร้าง Construction	การขายส่ง การขายปลีก การค้าขาย ส่งปลีก Wholesale and retail trade	การขนส่ง และ การเก็บ พัสดุ Transportation and storage	ที่พักแและ บริการ ที่พักแ Accommodation and food service	ข้อมูลข่าวสาร และการสื่อสาร Information and communication			
1. ผู้จัดการ ข้าราชการอาวุโส และผู้บริหารอาวุโส และผู้บริหารอาวุโส Senior managers, senior officials and senior executives	10.6	-	474.5	8.6	7.9	218.0	674.2	351.8	248.9	60.7	95.2	150.0	1. managers, senior officials and Legislators
2. ผู้ประกอบการวิชาชีพต่าง ๆ Professional occupations	0.8	-	60.0	1.9	-	38.5	68.2	10.7	20.1	4.2	15.0	20.3	2. Professionals
3. เจ้าหน้าที่เทคนิคและผู้ประกอบการ ที่ช่วยกันทำงานต่าง ๆ Technicians and associate professionals	-	-	42.6	1.8	0.7	22.6	36.5	5.8	5.0	23.6	20.3	38.5	3. Technicians and associate professionals
4. เสมียน Clerks	-	-	44.1	4.1	-	12.3	27.6	17.0	8.5	15.9	38.5	11.6	4. Clerks
5. พนักงานบริการและผู้จำหน่ายสินค้า Service workers and sell goods	-	-	10.3	-	0.9	1.7	20.7	31.7	5.8	2.2	11.6	0.9	5. Service workers and sell goods
6. ผู้ปฏิบัติงานที่มีฝีมือด้านเกษตร ปศุสัตว์ และประมง Skilled agricultural forest and fishery workers	9.8	-	6.1	-	-	1.1	316.1	7.6	181.3	-	0.9	-	6. Skilled agricultural forest and fishery workers
7. ข้าราชการ และผู้บริหารที่ช่วยกัน ทำงานต่าง ๆ Professionals	-	-	1.4	-	-	-	0.7	-	-	-	-	-	7. Craft and associate professionals
8. ผู้ควบคุมเครื่องจักรโรงงานและเครื่องจักร และผู้บริหารโรงงาน Plant and machine controllers	470.5	-	180.3	1.0	4.8	122.8	93.2	17.3	2.2	5.7	-	9.1	8. Plant and machine controllers and assemblers
9. ผู้ประกอบอาชีพช่างฝีมือ และช่างผู้ปฏิบัติงานด้านประกอบ งาน Elementary occupations	500.6	-	106.0	-	1.5	3.8	65.2	245.0	5.2	8.5	-	-	9. Elementary occupations
10. คนงานซึ่งมิได้จำแนกไว้ในหมวดอื่น Workers not classifiable by occupation	183.5	-	23.8	-	-	15.3	43.8	16.7	20.9	0.5	-	-	10. Workers not classifiable by occupation
หญิง Female	25.2	-	-	-	-	-	2.2	-	-	-	-	-	
1. ผู้จัดการ ข้าราชการอาวุโส และผู้บริหารอาวุโส และผู้บริหารอาวุโส Senior managers, senior officials and senior executives	2,437.7	1.7	441.4	7.5	4.9	48.0	586.6	83.8	340.6	46.8	121.9	16.0	1. managers, senior officials and Legislators
2. ผู้ประกอบการวิชาชีพต่าง ๆ Professional occupations	206.7	-	37.1	2.2	-	4.3	58.3	11.3	18.6	8.1	16.0	19.6	2. Professionals
3. เจ้าหน้าที่เทคนิคและผู้ประกอบการ ที่ช่วยกันทำงานต่าง ๆ Technicians and associate professionals	313.8	-	37.3	3.5	2.2	3.2	32.5	4.2	8.0	15.3	30.4	50.2	3. Technicians and associate professionals
4. เสมียน Clerks	313.7	-	50.3	1.8	1.6	7.1	50.8	13.8	6.0	9.9	121.9	4.4	4. Clerks
5. พนักงานบริการและผู้จำหน่ายสินค้า Service workers and sell goods	285.2	-	50.7	-	0.7	14.8	49.0	23.6	11.7	10.9	30.4	4.4	5. Service workers and sell goods
6. ผู้ปฏิบัติงานที่มีฝีมือด้านเกษตร ปศุสัตว์ และประมง Skilled agricultural forest and fishery workers	750.3	-	10.1	-	-	-	349.8	15.8	272.4	2.7	4.4	-	6. Skilled agricultural forest and fishery workers
7. ข้าราชการ และผู้บริหารที่ช่วยกัน ทำงานต่าง ๆ Professionals	3.7	0.6	-	-	-	-	-	-	0.4	-	-	-	7. Craft and associate professionals
8. ผู้ควบคุมเครื่องจักรโรงงานและเครื่องจักร และช่างผู้ปฏิบัติงานด้านประกอบ งาน Plant and machine controllers and assemblers	109.0	-	88.0	-	-	5.8	3.1	-	2.0	-	-	-	8. Plant and machine controllers and assemblers
9. ผู้ประกอบอาชีพช่างฝีมือ และช่างผู้ปฏิบัติงานด้านประกอบ งาน Elementary occupations	154.3	-	134.1	-	-	-	1.0	13.8	-	-	-	-	9. Elementary occupations
10. คนงานซึ่งมิได้จำแนกไว้ในหมวดอื่น Workers not classifiable by occupation	276.8	1.0	33.3	-	0.5	12.9	39.7	1.3	21.6	-	1.3	1.3	10. Workers not classifiable by occupation
	22.4	-	0.6	-	-	-	2.4	-	-	-	-	-	

ตารางที่ 8 จำนวนผู้จ้างงานทำ จำนวนตามอาชีพ อุตสาหกรรม และเพศ กรุงเทพมหานคร (ต่อ)
TABLE 8 EMPLOYED PERSONS BY OCCUPATION, INDUSTRY AND SEX, BANGKOK METROPOLIS (Cont'd.)

หน่วยนับพัน : in Thousands

อาชีพ Occupation	อุตสาหกรรม (ต่อ) Industry (Cont'd.)										ไม่ทราบ Unknown	LAST OCCUPATION
	กิจกรรม อสังหาริมทรัพย์ Real estate activities	กิจกรรมทางวิชาชีพ วิทยาศาสตร์และเทคโนโลยี Professional, scientific and technical activities	การบริหารสนับสนุน และให้บริการประเภท Administrative and support-service activities	การบริหารราชการ ป้องกันประเทศ Public administration and defence	การศึกษา Education	กิจกรรมด้านสุขภาพ งานสังคมและอาสา Health and social work	ศิลปะ ความบันเทิง และนันทนาการ Art, entertainment and recreation	บริการด้านอื่นๆ Other service	งานในครัวเรือน ส่วนกลาง Activities of household	กิจกรรมนอก เขตการ territorial		
ชาย	38.5	96.5	128.8	83.1	58.2	29.9	31.8	90.8	29.0	2.1	42.2	MALE
1. ผู้จัดการ ข้าราชการระดับอาวุโส และผู้บังคับบัญชา และผู้บริหารอาวุโส Managers, senior officials and Legislators	8.0	5.1	8.5	6.4	3.1	1.2	2.1	1.9	-	1.5	2.1	1. managers, senior officials and Legislators
2. ผู้ประกอบวิชาชีพชั้นกลาง Middle class occupations	0.8	33.9	2.2	12.7	35.5	9.9	11.4	0.5	-	0.7	3.3	2. Professionals
3. เจ้าหน้าที่เทคนิคและผู้ประกอบวิชาชีพ ที่เกี่ยวข้องกับช่าง Technicians and associate professionals	7.6	43.5	2.6	20.1	3.8	5.4	13.6	7.9	-	-	2.8	3. Technicians and associate professionals
4. เสมียน Clerks	4.7	2.8	12.3	7.6	3.3	1.7	1.0	0.7	-	-	2.1	4. Clerks
5. พนักงานบริการและผู้จำหน่ายสินค้า Service workers and sell goods	11.5	0.7	81.9	17.0	6.6	8.4	0.3	16.7	-	-	0.9	5. Service workers and sell goods
6. ผู้ปฏิบัติงานที่มีฝีมือในด้านเกษตร ปศุสัตว์ และประมง Skilled agricultural, forest and fishery workers	0.9	1.6	1.1	2.2	0.4	-	-	-	1.4	-	-	6. Skilled agricultural forest and fishery workers
7. ช่างฝีมือ และผู้ปฏิบัติงานที่เกี่ยวข้อง Handicraft and associate professionals	3.2	6.6	2.8	3.5	1.1	0.9	1.6	23.0	-	-	0.8	7. Craft and associate professionals
8. ผู้ควบคุมเครื่องจักรโรงงานและเครื่องจักร และผู้ปฏิบัติงานด้านประกอบ Plant and machine controllers and assemblers	-	2.4	7.3	5.6	3.4	2.5	1.2	5.0	21.6	-	7.2	8. Plant and machine controllers and assemblers
9. ผู้ประกอบอาชีพช่างฝีมือ และช่างผู้ปฏิบัติงานด้านประกอบ Elementary occupations	1.7	-	10.2	8.0	0.9	-	0.7	35.1	6.0	-	-	9. Elementary occupations
10. คนงานชั้นมิได้จำแนกไว้ในหมวดอื่น Workers not classifiable by occupation	-	-	-	-	-	-	-	-	-	-	23.1	10. Workers not classifiable by occupation
หญิง	53.8	82.6	112.5	69.9	123.5	105.3	15.7	83.8	70.2	-	37.3	FEMALE
1. ผู้จัดการ ข้าราชการระดับอาวุโส และผู้บังคับบัญชา และผู้บริหารอาวุโส Managers, senior officials and Legislators	14.6	9.9	4.1	7.3	5.3	3.7	-	3.6	-	-	2.3	1. managers, senior officials and Legislators
2. ผู้ประกอบวิชาชีพชั้นกลาง Middle class occupations	1.8	25.4	2.0	21.0	86.4	42.0	5.6	0.6	-	-	3.1	2. Professionals
3. เจ้าหน้าที่เทคนิคและผู้ประกอบวิชาชีพ ที่เกี่ยวข้องกับช่าง Technicians and associate professionals	14.7	32.6	10.3	10.9	5.0	30.9	3.3	9.1	-	-	5.3	3. Technicians and associate professionals
4. เสมียน Clerks	6.0	8.9	18.8	22.5	12.6	13.3	1.9	3.1	-	-	6.4	4. Clerks
5. พนักงานบริการและผู้จำหน่ายสินค้า Service workers and sell goods	9.2	1.6	15.7	0.8	7.3	10.3	2.0	29.7	17.6	-	1.0	5. Service workers and sell goods
6. ผู้ปฏิบัติงานที่มีฝีมือในด้านเกษตร ปศุสัตว์ และประมง Skilled agricultural forest and fishery workers	1.1	-	0.8	-	0.8	-	-	-	-	-	-	6. Skilled agricultural forest and fishery workers
7. ช่างฝีมือ และผู้ปฏิบัติงานที่เกี่ยวข้อง Handicraft and associate professionals	-	1.6	-	0.6	-	-	-	8.1	-	-	-	7. Craft and associate professionals
8. ผู้ควบคุมเครื่องจักรโรงงานและเครื่องจักร และผู้ปฏิบัติงานด้านประกอบ Plant and machine controllers and assemblers	-	1.4	-	0.5	-	1.8	-	1.7	-	-	-	8. Plant and machine controllers and assemblers
9. ผู้ประกอบอาชีพช่างฝีมือ และช่างผู้ปฏิบัติงานด้านประกอบ Elementary occupations	6.3	1.2	60.9	6.3	6.1	3.2	2.8	28.0	52.6	-	1.1	9. Elementary occupations
10. คนงานชั้นมิได้จำแนกไว้ในหมวดอื่น Workers not classifiable by occupation	-	-	-	-	-	-	-	-	-	-	18.1	10. Workers not classifiable by occupation

ตารางที่ 9 จำนวนผู้จ้างงาน จำนวนชั่วโมงทำงานต่อสัปดาห์ ภาวการณ์ขอและต้องการทำงานเพิ่มขึ้น กรุงเทพมหานคร

TABLE 9 EMPLOYED PERSONS BY OCCUPATION, HOURS WORKED PER WEEK, AVAILABILITY FOR ADDITIONAL WORK, BANGKOK METROPOLIS

หน่วยนับ : in Thousands

จำนวนชั่วโมงทำงาน และ ภาวการณ์ขอและต้องการทำงานเพิ่มขึ้น	รวม	อาชีพ Occupation										คนงานซึ่งได้จ้างไว้ในภาคอื่น	TOTAL
		ผู้ปฏิบัติการ ผู้บัญชาการ และผู้บริหาร	ผู้ประกอบวิชาชีพ	เจ้าหน้าที่เทคนิค และผู้ประกอบวิชาชีพ	เสมียน	ผู้จำหน่ายสินค้า	พนักงานบริการ	ด้านเกษตร ป่าไม้และประมง & Fishery	ช่างฝีมือและผู้ปฏิบัติงานที่เกี่ยวข้อง	ผู้ควบคุมเครื่องจักร งานด้านการประกอบ Plant & Machine	ผู้ประกอบการ งานพื้นฐาน		
ยอดรวม	5,219.0	465.8	583.4	588.8	406.1	1,407.3	23.2	579.5	654.9	462.3	47.7	47.7	
มี	7.2	-	1.4	-	-	4.9	-	0.9	-	-	-	Available	
ไม่มี	5,211.8	465.8	582.1	588.8	406.1	1,402.4	23.2	578.6	654.9	462.3	47.7	Not available	
มีจำนวนชั่วโมงทำงาน	7.3	-	0.4	-	-	4.1	-	1.9	0.9	-	-	With job not work	
มี	0.4	-	0.4	-	-	-	-	-	-	-	-	Available	
ไม่มี	6.9	-	-	-	-	4.1	-	1.9	0.9	-	-	Not available	
1-9 ชั่วโมง	1.7	0.5	0.6	-	-	-	-	-	-	0.7	-	1-9 hours	
มี	-	-	-	-	-	-	-	-	-	-	-	Available	
ไม่มี	1.7	0.5	0.6	-	-	-	-	-	-	0.7	-	Not available	
10-19 ชั่วโมง	6.7	0.3	1.4	1.2	-	2.5	-	0.3	0.3	0.6	-	10-19 hours	
มี	1.0	-	1.0	-	-	-	-	-	-	-	-	Available	
ไม่มี	5.8	0.3	0.5	1.2	-	2.5	-	0.3	0.3	0.6	-	Not available	
20-29 ชั่วโมง	35.0	2.6	7.4	4.2	1.0	12.7	0.6	3.1	0.6	2.9	-	20-29 hours	
มี	0.9	-	-	-	-	0.9	-	-	-	-	-	Available	
ไม่มี	34.1	2.6	7.4	4.2	1.0	11.8	0.6	3.1	0.6	2.9	-	Not available	
30-34 ชั่วโมง	62.0	7.2	13.4	6.0	1.0	14.1	1.2	7.8	6.9	4.5	-	30-34 hours	
มี	-	-	-	-	-	-	-	-	-	-	-	Available	
ไม่มี	62.0	7.2	13.4	6.0	1.0	14.1	1.2	7.8	6.9	4.5	-	Not available	
35-39 ชั่วโมง	315.2	25.0	94.8	44.4	46.5	52.6	2.5	12.6	21.2	14.9	0.5	35-39 hours	
มี	-	-	-	-	-	-	-	-	-	-	-	Available	
ไม่มี	315.2	25.0	94.8	44.4	46.5	52.6	2.5	12.6	21.2	14.9	0.5	Not available	
40-49 ชั่วโมง	3,887.2	392.5	450.0	508.7	345.0	809.1	17.7	501.4	445.8	370.5	46.6	40-49 hours	
มี	4.9	-	-	-	-	4.0	-	0.9	-	-	-	Available	
ไม่มี	3,882.3	392.5	450.0	508.7	345.0	805.0	17.7	500.5	445.8	370.5	46.6	Not available	
50 ชั่วโมงขึ้นไป	903.9	37.7	15.5	24.4	12.6	512.2	1.2	52.5	179.1	68.2	0.5	50 hours and over	
มี	-	-	-	-	-	-	-	-	-	-	-	Available	
ไม่มี	903.9	37.7	15.5	24.4	12.6	512.2	1.2	52.5	179.1	68.2	0.5	Not available	

ตารางที่ 9 จำนวนผู้รับค่าจ้างตามอาชีพ จำนวนชั่วโมงทำงานต่อสัปดาห์ การมีลักษณะของงานและสถานที่ทำงานเพิ่มเติม และเพศ กรุงเทพมหานคร
 TABLE 9 EMPLOYED PERSONS BY OCCUPATION, HOURS WORKED PER WEEK, AVAILABILITY FOR ADDITIONAL WORK AND SEX, BANGKOK METROPOLIS

จำนวนชั่วโมงทำงาน เพศ และ การมีลักษณะของ และสถานที่ทำงานเพิ่มเติม	รวม Total	ผู้จัดการ ผู้บริหาร & Managers	ผู้ประกอบอาชีพ ด้านต่างๆ Profes- sional	เจ้าหน้าที่เทคนิค และช่างเทคนิค Technicians & ช่างฝีมือ Craft & Machine	เสมียน Clerks	พนักงานบริการ ผู้จำหน่ายสินค้า Service Workers	ผู้ควบคุมเครื่องจักร งานด้านเครื่อง Plant & Machine controls	ผู้ควบคุมเครื่องจักร งานด้านเครื่อง Plant & Machine controls	ผู้ประกอบอาชีพ งานพื้นฐาน Elementary occupations	ลักษณะ การจ้างงาน		ชั่วโมงทำงาน เพิ่มเติม Additional Work
										ชั่วโมงทำงาน ต่อสัปดาห์ Hours worked per week	ชั่วโมงทำงาน ต่อสัปดาห์ Hours worked per week	
ชาย	2,781.2	259.1	269.6	275.1	120.9	657.1	19.5	500.6	183.5	25.2	MALE	
มี	7.2	-	1.4	-	-	4.9	-	0.9	-	-	Available	Available
ไม่มี	2,774.1	259.1	268.3	275.1	120.9	652.1	19.5	500.6	183.5	25.2	Not available	Not available
มีงานประจำแต่ไม่ได้ทำงาน	3.2	-	0.4	-	-	0.9	-	1.9	-	-	With job not work	With job not work
มี	0.4	-	0.4	-	-	-	-	-	-	-	Available	Available
ไม่มี	2.8	-	-	-	-	-	-	1.9	-	-	Not available	Not available
1-9 ชั่วโมง	-	-	-	-	-	-	-	-	-	-	1-9 hours	1-9 hours
มี	-	-	-	-	-	-	-	-	-	-	Available	Available
ไม่มี	-	-	-	-	-	-	-	-	-	-	Not available	Not available
10-19 ชั่วโมง	3.4	-	1.4	-	-	1.0	-	0.3	0.6	-	10-19 hours	10-19 hours
มี	1.0	-	1.0	-	-	-	-	-	-	-	Available	Available
ไม่มี	2.4	-	0.5	-	-	1.0	-	0.3	0.6	-	Not available	Not available
20-29 ชั่วโมง	16.7	1.8	3.7	2.7	1.0	4.4	0.6	2.0	0.6	-	20-29 hours	20-29 hours
มี	0.9	-	-	-	-	0.9	-	-	-	-	Available	Available
ไม่มี	15.8	1.8	3.7	2.7	1.0	3.5	0.6	2.0	0.6	-	Not available	Not available
30-34 ชั่วโมง	36.2	5.5	11.1	2.3	-	3.1	1.2	6.3	5.5	1.3	30-34 hours	30-34 hours
มี	-	-	-	-	-	-	-	-	-	-	Available	Available
ไม่มี	36.2	5.5	11.1	2.3	-	3.1	1.2	6.3	5.5	1.3	Not available	Not available
35-39 ชั่วโมง	133.9	15.1	24.8	21.7	14.6	21.4	2.2	7.4	18.1	8.6	35-39 hours	35-39 hours
มี	-	-	-	-	-	-	-	-	-	-	Available	Available
ไม่มี	133.9	15.1	24.8	21.7	14.6	21.4	2.2	7.4	18.1	8.6	Not available	Not available
40-49 ชั่วโมง	2,069.5	210.7	221.1	233.9	97.0	373.6	14.7	412.1	331.9	149.3	40-49 hours	40-49 hours
มี	4.9	-	-	-	-	4.0	-	0.9	-	-	Available	Available
ไม่มี	2,064.6	210.7	221.1	233.9	97.0	369.6	14.7	411.2	331.9	149.3	Not available	Not available
50 ชั่วโมงขึ้นไป	518.5	26.0	7.2	14.6	8.4	23.7	0.8	40.9	143.2	23.7	50 hours and over	50 hours and over
มี	-	-	-	-	-	-	-	-	-	-	Available	Available
ไม่มี	518.5	26.0	7.2	14.6	8.4	23.7	0.8	40.9	143.2	23.7	Not available	Not available
หญิง	2,437.7	206.7	313.8	313.7	285.2	750.3	3.7	109.0	278.8	22.4	FEMALE	
มี	-	-	-	-	-	-	-	-	-	-	Available	Available
ไม่มี	2,437.7	206.7	313.8	313.7	285.2	750.3	3.7	109.0	278.8	22.4	Not available	Not available
มีงานประจำแต่ไม่ได้ทำงาน	4.1	-	-	-	-	4.1	-	-	-	-	With job not work	With job not work
มี	-	-	-	-	-	-	-	-	-	-	Available	Available
ไม่มี	4.1	-	-	-	-	4.1	-	-	-	-	Not available	Not available
1-9 ชั่วโมง	1.7	0.5	0.6	-	-	-	-	-	0.7	-	1-9 hours	1-9 hours
มี	-	-	-	-	-	-	-	-	-	-	Available	Available
ไม่มี	1.7	0.5	0.6	-	-	-	-	-	0.7	-	Not available	Not available
10-19 ชั่วโมง	3.4	0.3	-	1.2	-	1.6	-	0.3	-	-	10-19 hours	10-19 hours
มี	-	-	-	-	-	-	-	-	-	-	Available	Available
ไม่มี	3.4	0.3	-	1.2	-	1.6	-	0.3	-	-	Not available	Not available
20-29 ชั่วโมง	18.3	0.7	3.7	1.6	-	8.3	-	1.1	2.9	-	20-29 hours	20-29 hours
มี	-	-	-	-	-	-	-	-	-	-	Available	Available
ไม่มี	18.3	0.7	3.7	1.6	-	8.3	-	1.1	2.9	-	Not available	Not available
30-34 ชั่วโมง	25.8	1.7	2.3	3.7	1.0	11.1	-	1.5	3.2	-	30-34 hours	30-34 hours
มี	-	-	-	-	-	-	-	-	-	-	Available	Available
ไม่มี	25.8	1.7	2.3	3.7	1.0	11.1	-	1.5	3.2	-	Not available	Not available
35-39 ชั่วโมง	181.3	10.0	70.1	22.7	31.9	31.3	0.3	5.1	6.4	0.5	35-39 hours	35-39 hours
มี	-	-	-	-	-	-	-	-	-	-	Available	Available
ไม่มี	181.3	10.0	70.1	22.7	31.9	31.3	0.3	5.1	6.4	0.5	Not available	Not available
40-49 ชั่วโมง	1,817.8	181.8	228.8	274.8	248.1	435.5	3.0	89.3	221.1	21.4	40-49 hours	40-49 hours
มี	-	-	-	-	-	-	-	-	-	-	Available	Available
ไม่มี	1,817.8	181.8	228.8	274.8	248.1	435.5	3.0	89.3	221.1	21.4	Not available	Not available
50 ชั่วโมงขึ้นไป	385.4	11.7	8.3	9.8	4.2	23.5	0.3	11.6	44.5	0.5	50 hours and over	50 hours and over
มี	-	-	-	-	-	-	-	-	-	-	Available	Available
ไม่มี	385.4	11.7	8.3	9.8	4.2	23.5	0.3	11.6	44.5	0.5	Not available	Not available

หน่วยนับพัน : in Thousands

ตารางที่ 10 จำนวนผู้มีงานทำ จำนวนคนอุตสาหกรรม จำนวนชั่วโมงทำงานต่อสัปดาห์ การมีเวลาเหลือและต้องการทำงานเพิ่มขึ้น กรุงเทพมหานคร
TABLE 10 EMPLOYED PERSONS BY INDUSTRY, HOURS WORKED PER WEEK, AVAILABILITY FOR ADDITIONAL WORK, BANGKOK

ไตรมาสที่ 3/2560 : Quarter 3/2017

หน่วยนับพัน : in Thousands

จำนวนชั่วโมงทำงาน และ การมีเวลาเหลือและต้องการทำงานเพิ่มขึ้น	รวม	อุตสาหกรรม Industry										ข้อมูลข่าวสาร และ การสื่อสาร Information and communication	กิจกรรมการบริการ การเงิน Financial intermediation	HOURS WORKED, AND AVAILABILITY FOR ADDITIONAL WORK	TOTAL
		เกษตรกรรม การทำไม้ และ การประมง Agriculture	การทำเหมืองแร่และหิน Mining	การผลิต Manu-facturing	ไฟฟ้า ก๊าซ ไนโตรเจน ปุ๋ย และ ผลิตภัณฑ์พลาสติก Electricity	จัดหา น้ำดื่ม และ ของเสีย Water supply	ก่อสร้าง Construction	การขายส่ง การค้าปลีก และการซ่อมแซมรถยนต์ whole sale/retail	การขนส่ง การขนส่ง สถานีขนส่งสินค้า Transportation and storage	ที่พักรับและ บริการด้านอาหาร Accommodation and food service	การขนส่ง การเงิน Financial intermediation				
ยอดรวม	5,219.0	12.3	-	916.0	16.1	12.8	266.0	1,260.7	435.6	589.5	107.6	217.1	217.1	217.1	217.1
มี	7.2	-	-	-	-	-	0.9	1.9	-	2.6	-	-	-	-	Available
ไม่มี	5,211.8	12.3	-	916.0	16.1	12.8	265.1	1,258.8	435.6	586.9	107.6	217.1	217.1	217.1	Not available
มีงานประจำไม่เต็มทำงาน	7.3	-	1.0	-	-	-	0.9	1.9	0.9	2.2	-	-	-	-	With job not work
มี	0.4	-	-	-	-	-	-	-	-	-	-	-	-	-	Available
ไม่มี	6.9	-	1.0	-	-	-	0.9	1.9	0.9	2.2	-	-	-	-	Not available
1-9 ชั่วโมง	1.7	-	0.7	-	-	-	-	0.5	-	-	-	-	-	-	1-9 hours
มี	-	-	-	-	-	-	-	-	-	-	-	-	-	-	Available
ไม่มี	1.7	-	0.7	-	-	-	-	0.5	-	-	-	-	-	-	Not available
10-19 ชั่วโมง	6.7	-	-	-	-	-	-	0.5	-	-	-	-	-	-	10-19 hours
มี	1.0	-	-	-	-	-	-	1.1	-	1.7	-	-	-	-	Available
ไม่มี	5.8	-	-	-	-	-	-	1.1	-	1.0	-	-	-	-	Not available
20-29 ชั่วโมง	35.0	1.3	-	1.8	2.1	-	2.7	6.4	-	8.6	-	-	-	-	20-29 hours
มี	0.9	-	-	-	-	-	-	-	-	-	-	-	-	-	Available
ไม่มี	34.1	1.3	-	1.8	2.1	-	2.7	6.4	-	8.6	-	-	-	-	Not available
30-34 ชั่วโมง	62.0	1.2	-	5.9	-	-	4.5	9.0	5.7	9.9	2.0	1.0	1.0	1.0	30-34 hours
มี	-	-	-	-	-	-	-	-	-	-	-	-	-	-	Available
ไม่มี	62.0	1.2	-	5.9	-	-	4.5	9.0	5.7	9.9	2.0	1.0	1.0	1.0	Not available
35-39 ชั่วโมง	315.2	2.5	-	17.8	4.6	2.7	4.2	14.0	13.8	19.9	4.0	8.6	8.6	8.6	35-39 hours
มี	-	-	-	-	-	-	-	-	-	-	-	-	-	-	Available
ไม่มี	315.2	2.5	-	17.8	4.6	2.7	4.2	14.0	13.8	19.9	4.0	8.6	8.6	8.6	Not available
40-49 ชั่วโมง	3,887.2	6.1	-	808.8	9.4	8.2	233.8	947.3	283.0	344.3	98.1	205.9	205.9	205.9	40-49 hours
มี	4.9	-	-	-	-	-	0.9	1.9	-	1.6	-	-	-	-	Available
ไม่มี	3,882.3	6.1	-	808.8	9.4	8.2	232.9	945.4	283.0	342.7	98.1	205.9	205.9	205.9	Not available
50 ชั่วโมงขึ้นไป	903.9	1.2	-	80.1	-	1.9	19.9	280.6	132.1	203.0	3.6	1.8	1.8	1.8	50 hours and over
มี	-	-	-	-	-	-	-	-	-	-	-	-	-	-	Available
ไม่มี	903.9	1.2	-	80.1	-	1.9	19.9	280.6	132.1	203.0	3.6	1.8	1.8	1.8	Not available

ตารางที่ 10 จำนวนผู้จ้างงาน จำแนกตามอุตสาหกรรม จำนวนชั่วโมงทำงานต่อสัปดาห์ การมีเวลาถือครองและถือครองทำงานเพิ่มขึ้น กรุงเทพมหานคร (ต่อ)
 TABLE 10 EMPLOYED PERSONS BY INDUSTRY, HOURS WORKED PER WEEK, AVAILABILITY FOR ADDITIONAL WORK, BANGKOK (Contd.)

หน่วยนับพัน: in Thousands

จำนวนชั่วโมงทำงาน และ การมีเวลาถือครอง และถือครองทำงานเพิ่มขึ้น	อุตสาหกรรม (ต่อ) Industry (Contd.)											กิจการมอง อื่นๆ Extra-territorial	ไม่ทราบ Unknown	HOURS WORKED, AND AVAILABILITY FOR ADDITIONAL WORK	TOTAL
	กิจกรรม อสังหาริมทรัพย์ Real estate activities	กิจกรรมทางวิชาชีพ วิทยาศาสตร์เทคนิค Professional/scientific technical activities	การบริหารสนับสนุน และบริการประเภท Administrative support service activities	บริหารราชการ ینگกับประเทศ Public administration	การศึกษา Education	กิจกรรมที่สุขภาพ งานสังคมสงเคราะห์ Health and social work	ศิลปะ ความบันเทิง และนันทนาการ Art, entertainment	บริการ ด้านอื่นๆ Other service	งานในครัวเรือน ส่วนบุคคล Activities of household	กิจการมอง อื่นๆ Extra-territorial	ไม่ทราบ Unknown				
ยอดรวม	92.2	179.1	241.3	153.0	181.6	135.2	47.5	174.6	99.2	2.1	79.5	79.5	79.5	Available	
มี	0.5	0.4	-	-	-	-	-	0.9	-	-	-	-	-	Not available	
ไม่มี	91.7	178.7	241.3	153.0	181.6	135.2	47.5	173.7	99.2	2.1	79.5	79.5	79.5	Not available	
มีงานประจำไม่เต็มตัวงาน	-	0.4	-	-	-	-	-	-	-	-	-	-	-	With job not work	
มี	-	0.4	-	-	-	-	-	-	-	-	-	-	-	Available	
ไม่มี	-	-	-	-	-	-	-	-	-	-	-	-	-	Not available	
1-9 ชั่วโมง	-	0.6	-	-	-	-	-	-	-	-	-	-	-	1-9 hours	
มี	-	-	-	-	-	-	-	-	-	-	-	-	-	Available	
ไม่มี	-	0.6	-	-	-	-	-	-	-	-	-	-	-	Not available	
10-19 ชั่วโมง	-	-	-	-	1.6	-	-	2.4	-	-	-	-	-	10-19 hours	
มี	-	-	-	-	1.6	-	-	2.4	-	-	-	-	-	Available	
ไม่มี	-	-	-	-	1.6	-	-	2.4	-	-	-	-	-	Not available	
20-29 ชั่วโมง	-	2.1	0.5	1.1	2.6	0.5	2.1	1.8	1.3	-	-	-	-	20-29 hours	
มี	-	-	-	-	-	-	-	0.9	-	-	-	-	-	Available	
ไม่มี	-	2.1	0.5	1.1	2.6	0.5	2.1	0.9	1.3	-	-	-	-	Not available	
30-34 ชั่วโมง	2.5	6.7	-	-	2.5	0.8	6.3	2.1	2.2	-	-	-	-	30-34 hours	
มี	-	-	-	-	-	-	-	-	-	-	-	-	-	Available	
ไม่มี	2.5	6.7	-	-	2.5	0.8	6.3	2.1	2.2	-	-	-	-	Not available	
35-39 ชั่วโมง	0.9	3.7	0.3	91.7	72.1	41.3	5.0	4.3	2.4	-	1.3	1.3	1.3	35-39 hours	
มี	-	-	-	-	-	-	-	-	-	-	-	-	-	Available	
ไม่มี	0.9	3.7	0.3	91.7	72.1	41.3	5.0	4.3	2.4	-	1.3	1.3	1.3	Not available	
40-49 ชั่วโมง	79.9	152.1	169.7	59.1	99.5	85.9	31.5	122.8	62.2	2.1	77.7	77.7	77.7	40-49 hours	
มี	0.5	-	-	-	-	-	-	-	-	-	-	-	-	Available	
ไม่มี	79.5	152.1	169.7	59.1	99.5	85.9	31.5	122.8	62.2	2.1	77.7	77.7	77.7	Not available	
50 ชั่วโมงขึ้นไป	8.9	13.5	70.7	1.1	3.4	6.7	2.7	41.4	31.1	-	0.5	0.5	0.5	50 hours and over	
มี	-	-	-	-	-	-	-	-	-	-	-	-	-	Available	
ไม่มี	8.9	13.5	70.7	1.1	3.4	6.7	2.7	41.4	31.1	-	0.5	0.5	0.5	Not available	

ตารางที่ 10 จำนวนผู้จ้างทำ งานในภาคอุตสาหกรรม จำนวนชั่วโมงทำงานต่อสัปดาห์ การมีเวลาพักผ่อนและว่างทำงานเพิ่มขึ้น และเพศ กรุงเทพมหานคร
TABLE 10 EMPLOYED PERSONS BY INDUSTRY, HOURS WORKED PER WEEK, AVAILABILITY FOR ADDITIONAL WORK AND SEX, BANGKOK

เพศ และ การมีเวลาพักผ่อน และว่างทำงานเพิ่มขึ้น	จำนวนผู้จ้างงาน	อุตสาหกรรม Industry										รวม	SEX AND AVAILABILITY FOR ADDITIONAL WORK
		เกษตรกรรม การปลูก และปศุสัตว์ Agriculture	เหมืองแร่ และหิน Mining	การผลิต Manufacturing	ไฟฟ้า ก๊าซ และประปา Electricity	น้ำประปา และน้ำเสีย Water supply sewerage, waste	ก่อสร้าง Construction	การขาย ค้าปลีก และร้านอาหาร Retail and food service	การขนส่ง และ การสื่อสาร Transportation and storage	ที่พักแรม และ ร้านอาหาร Accommodation and food service	ข้อมูลข่าวสาร และการสื่อสาร Information and communication		
ชาย	2,781.2	10.6	-	474.5	8.6	7.9	218.0	674.2	351.8	248.9	60.7	95.2	TOTAL (MALE)
มี	7.2	-	-	-	-	0.9	1.9	-	2.6	-	-	-	Available
ไม่มี	2,774.1	10.6	-	474.5	8.6	7.9	217.1	672.3	351.8	246.3	60.7	95.2	Not available
มีงานประจำเต็มไทม์ทำงาน	3.2	-	-	1.0	-	-	0.9	-	0.9	-	-	-	With job not work
มี	0.4	-	-	-	-	-	-	-	-	-	-	-	Available
ไม่มี	2.8	-	-	1.0	-	0.9	-	-	0.9	-	-	-	Not available
1-9 ชั่วโมง	-	-	-	-	-	-	-	-	-	-	-	-	1-9 hours
มี	-	-	-	-	-	-	-	-	-	-	-	-	Available
ไม่มี	-	-	-	-	-	-	-	-	-	-	-	-	Not available
10-19 ชั่วโมง	3.4	-	-	-	-	-	0.7	-	1.0	-	-	-	10-19 hours
มี	1.0	-	-	-	-	-	-	-	1.0	-	-	-	Available
ไม่มี	2.4	-	-	-	-	-	0.7	-	-	-	-	-	Not available
20-29 ชั่วโมง	16.7	0.6	-	0.7	2.1	-	2.7	1.9	1.9	-	-	-	20-29 hours
มี	0.9	-	-	-	-	-	-	-	1.9	-	-	-	Available
ไม่มี	15.8	0.6	-	0.7	2.1	-	2.7	1.9	1.9	-	-	-	Not available
30-34 ชั่วโมง	36.2	1.2	-	2.4	-	-	4.5	2.5	5.7	4.6	1.0	-	30-34 hours
มี	-	-	-	-	-	-	-	-	-	-	-	-	Available
ไม่มี	36.2	1.2	-	2.4	-	-	4.5	2.5	5.7	4.6	1.0	-	Not available
35-39 ชั่วโมง	133.9	2.2	-	9.9	2.0	2.1	4.2	5.8	9.6	5.3	1.7	3.1	35-39 hours
มี	-	-	-	-	-	-	-	-	-	-	-	-	Available
ไม่มี	133.9	2.2	-	9.9	2.0	2.1	4.2	5.8	9.6	5.3	1.7	3.1	Not available
40-49 ชั่วโมง	2,069.5	5.8	-	422.7	4.5	4.5	186.8	521.0	214.0	153.9	54.5	90.3	40-49 hours
มี	4.9	-	-	-	-	-	0.9	1.9	-	1.6	-	-	Available
ไม่มี	2,064.6	5.8	-	422.7	4.5	4.5	185.9	519.1	214.0	152.3	54.5	90.3	Not available
50 ชั่วโมงขึ้นไป	518.5	0.8	-	38.0	-	1.3	18.9	142.3	121.6	82.2	3.6	1.8	50 hours and over
มี	-	-	-	-	-	-	-	-	-	-	-	-	Available
ไม่มี	518.5	0.8	-	38.0	-	1.3	18.9	142.3	121.6	82.2	3.6	1.8	Not available
หญิง	2,437.7	1.7	-	441.4	7.5	4.9	48.0	586.6	83.8	340.6	46.8	121.9	TOTAL (FEMALE)
มี	-	-	-	-	-	-	-	-	-	-	-	-	Available
ไม่มี	2,437.7	1.7	-	441.4	7.5	4.9	48.0	586.6	83.8	340.6	46.8	121.9	Not available
มีงานประจำเต็มไทม์ทำงาน	4.1	-	-	-	-	-	-	1.9	-	2.2	-	-	With job not work
มี	-	-	-	-	-	-	-	-	-	-	-	-	Available
ไม่มี	4.1	-	-	-	-	-	-	1.9	-	2.2	-	-	Not available
1-9 ชั่วโมง	1.7	-	-	0.7	-	-	-	0.5	-	-	-	-	1-9 hours
มี	-	-	-	-	-	-	-	-	-	-	-	-	Available
ไม่มี	1.7	-	-	0.7	-	-	-	0.5	-	-	-	-	Not available
10-19 ชั่วโมง	3.4	-	-	-	-	-	-	0.4	-	0.7	-	-	10-19 hours
มี	-	-	-	-	-	-	-	-	-	-	-	-	Available
ไม่มี	3.4	-	-	-	-	-	-	0.4	-	0.7	-	-	Not available
20-29 ชั่วโมง	18.3	0.7	-	1.1	-	-	-	4.5	-	6.7	-	-	20-29 hours
มี	-	-	-	-	-	-	-	-	-	-	-	-	Available
ไม่มี	18.3	0.7	-	1.1	-	-	-	4.5	-	6.7	-	-	Not available
30-34 ชั่วโมง	25.8	-	-	3.5	-	-	-	6.5	-	5.4	1.0	-	30-34 hours
มี	-	-	-	-	-	-	-	-	-	-	-	-	Available
ไม่มี	25.8	-	-	3.5	-	-	-	6.5	-	5.4	1.0	-	Not available
35-39 ชั่วโมง	181.3	0.3	-	8.0	2.6	0.7	-	8.2	4.2	14.6	2.3	5.4	35-39 hours
มี	-	-	-	-	-	-	-	-	-	-	-	-	Available
ไม่มี	181.3	0.3	-	8.0	2.6	0.7	-	8.2	4.2	14.6	2.3	5.4	Not available
40-49 ชั่วโมง	1,817.8	0.3	-	386.2	4.9	3.7	47.0	426.2	69.0	190.4	43.6	115.6	40-49 hours
มี	-	-	-	-	-	-	-	-	-	-	-	-	Available
ไม่มี	1,817.8	0.3	-	386.2	4.9	3.7	47.0	426.2	69.0	190.4	43.6	115.6	Not available
50 ชั่วโมงขึ้นไป	385.4	0.3	-	42.1	-	0.5	1.0	138.3	10.5	120.7	-	-	50 hours and over
มี	-	-	-	-	-	-	-	-	-	-	-	-	Available
ไม่มี	385.4	0.3	-	42.1	-	0.5	1.0	138.3	10.5	120.7	-	-	Not available

ไตรมาสที่ 2/2560 : Quarter 3/2017

หน่วยนับ : In Thousands

ตารางที่ 10 จำนวนผู้จ้างทำ งานตามอุตสาหกรรม จำนวนชั่วโมงทำงานต่อสัปดาห์ ตามเวลาเฉลี่ยต่อการทำงานเพิ่มขึ้น และเพศ กรุงเทพมหานคร (ต่อ)

TABLE 10 EMPLOYED PERSONS BY INDUSTRY, HOURS WORKED PER WEEK, AVAILABILITY FOR ADDITIONAL WORK AND SEX, BANGKOK (Contd.)

ประเภทการทำงาน และอุตสาหกรรมที่จ้าง งาน	จำนวนผู้จ้างงาน ในภาค การจ้างงาน และอุตสาหกรรมที่จ้าง งาน	อุตสาหกรรม (ต่อ) Industry (Contd.)										ไม่ทราบ Unknown	SEX AND AVAILABILITY FOR ADDITIONAL WORK
		กิจกรรม อสังหาริมทรัพย์ Real estate activities	กิจกรรมทางวิชาชีพ Professional/scientific technical activities	การบริหาร และสนับสนุน Administrative support services activities	การบริหารราชการ ส่วนกลาง Public admini- stration defence	การศึกษา Education	กิจกรรมด้านสุขภาพ และสังคม Health and social work	ศิลปะ ความบันเทิง และนันทนาการ Art, entertainment	บริการด้านอื่นๆ Other service	งานในครัวเรือน Activities of household	กิจกรรมนอก เขต Extra- territorial		
ชาย	38.5	96.5	128.8	83.1	58.2	29.9	31.8	90.8	29.0	2.1	42.2	TOTAL (MALE)	
มี	0.5	0.4	-	-	-	-	-	0.9	-	-	-	Available	
ไม่มี	38.0	96.1	128.8	83.1	58.2	29.9	31.8	89.9	29.0	2.1	42.2	Not available	
มีงานประจำแต่ไม่ได้ทำงาน	-	0.4	-	-	-	-	-	-	-	-	-	With job not work	
ไม่มี	-	0.4	-	-	-	-	-	-	-	-	-	Available	
1-9 ชั่วโมง	-	-	-	-	-	-	-	-	-	-	-	Not available	
ไม่มี	-	-	-	-	-	-	-	-	-	-	-	Available	
10-19 ชั่วโมง	-	-	-	-	0.5	-	-	1.2	-	-	-	Not available	
ไม่มี	-	-	-	-	-	-	-	-	-	-	-	Available	
20-29 ชั่วโมง	-	0.6	0.5	1.1	0.7	-	1.5	1.8	0.6	-	-	Not available	
มี	-	-	-	-	-	-	-	0.9	-	-	-	Available	
ไม่มี	-	0.6	0.5	1.1	0.7	-	1.5	0.9	0.6	-	-	Not available	
30-34 ชั่วโมง	0.7	5.3	-	-	2.5	0.8	5.2	-	-	-	-	Not available	
มี	-	-	-	-	-	-	-	-	-	-	-	Available	
ไม่มี	0.7	5.3	-	-	2.5	0.8	5.2	-	-	-	-	Not available	
35-39 ชั่วโมง	0.9	1.9	0.3	47.8	21.5	6.8	4.6	3.4	-	-	0.8	Not available	
มี	-	-	-	-	-	-	-	-	-	-	-	Available	
ไม่มี	0.9	1.9	0.3	47.8	21.5	6.8	4.6	3.4	-	-	0.8	Not available	
40-49 ชั่วโมง	32.0	81.8	72.1	33.6	30.6	19.7	18.2	58.8	21.3	2.1	41.4	Not available	
มี	0.5	-	-	-	-	-	-	-	-	-	-	Available	
ไม่มี	31.5	81.8	72.1	33.6	30.6	19.7	18.2	58.8	21.3	2.1	41.4	Not available	
50 ชั่วโมงขึ้นไป	4.9	6.5	55.9	0.7	2.5	2.6	2.3	25.7	7.1	-	-	Not available	
มี	-	-	-	-	-	-	-	-	-	-	-	Available	
ไม่มี	4.9	6.5	55.9	0.7	2.5	2.6	2.3	25.7	7.1	-	-	Not available	
หญิง	53.8	82.6	112.5	69.9	123.5	105.3	15.7	83.8	70.2	-	37.3	TOTAL (FEMALE)	
มี	-	-	-	-	-	-	-	-	-	-	-	Available	
ไม่มี	53.8	82.6	112.5	69.9	123.5	105.3	15.7	83.8	70.2	-	37.3	Not available	
มีงานประจำแต่ไม่ได้ทำงาน	-	-	-	-	-	-	-	-	-	-	-	With job not work	
ไม่มี	-	-	-	-	-	-	-	-	-	-	-	Available	
1-9 ชั่วโมง	-	0.6	-	-	-	-	-	-	-	-	-	Not available	
มี	-	-	-	-	-	-	-	-	-	-	-	Available	
ไม่มี	-	0.6	-	-	-	-	-	-	-	-	-	Not available	
10-19 ชั่วโมง	-	-	-	-	1.2	-	-	1.1	-	-	-	Not available	
มี	-	-	-	-	-	-	-	-	-	-	-	Available	
ไม่มี	-	-	-	-	1.2	-	-	1.1	-	-	-	Not available	
20-29 ชั่วโมง	-	1.5	-	-	1.9	0.5	0.6	-	0.7	-	-	Not available	
มี	-	-	-	-	-	-	-	-	-	-	-	Available	
ไม่มี	-	1.5	-	-	1.9	0.5	0.6	-	0.7	-	-	Not available	
30-34 ชั่วโมง	1.8	1.4	-	-	-	-	1.1	2.1	2.2	-	-	Not available	
มี	-	-	-	-	-	-	-	-	-	-	-	Available	
ไม่มี	1.8	1.4	-	-	-	-	1.1	2.1	2.2	-	-	Not available	
35-39 ชั่วโมง	-	1.8	-	43.9	50.6	34.5	0.3	0.9	2.4	-	0.5	Not available	
มี	-	-	-	-	-	-	-	-	-	-	-	Available	
ไม่มี	-	1.8	-	43.9	50.6	34.5	0.3	0.9	2.4	-	0.5	Not available	
40-49 ชั่วโมง	48.0	70.3	97.7	25.6	68.8	66.1	13.3	64.0	40.9	-	36.3	Not available	
มี	-	-	-	-	-	-	-	-	-	-	-	Available	
ไม่มี	48.0	70.3	97.7	25.6	68.8	66.1	13.3	64.0	40.9	-	36.3	Not available	
50 ชั่วโมงขึ้นไป	4.0	7.0	14.8	0.4	0.9	4.1	0.4	15.7	24.0	-	0.5	Not available	
มี	-	-	-	-	-	-	-	-	-	-	-	Available	
ไม่มี	4.0	7.0	14.8	0.4	0.9	4.1	0.4	15.7	24.0	-	0.5	Not available	

ตารางที่ 11 จำนวนผู้จ้างงานทำ จำแนกตามสถานภาพการทำงาน จำนวนชั่วโมงทำงานต่อสัปดาห์ การมีเวลาเหลือพอและต้องการทำงานเพิ่มขึ้น กรุงเทพมหานคร

TABLE 11 EMPLOYED PERSONS BY WORK STATUS, HOURS WORKED PER WEEK, AVAILABILITY FOR ADDITIONAL WORK, BANGKOK METROPOLIS

ไตรมาสที่ 3/2560 : Quarter 3/2017

หน่วยนับพัน : In Thousands

จำนวนชั่วโมงทำงาน และ การมีเวลาเหลือพอ และต้องการทำงานเพิ่มขึ้น	รวม	สถานภาพการทำงาน Work Status						HOURS WORKED, AND AVAILABILITY FOR ADDITIONAL WORK
		นายจ้าง Employer	ลูกจ้างรัฐบาล Government Employee	ลูกจ้างเอกชน Private Employee	Own Account Worker	ครอบครัว Unpaid Family Worker	การรวมกลุ่ม Producers' Cooperatives	
ยอดรวม	5,219.0	252.7	451.1	3,101.6	1,049.6	362.0	2.2	TOTAL
มี	7.2	1.4	-	2.9	2.9	-	-	Available
ไม่มี	5,211.8	251.3	451.1	3,098.7	1,046.7	362.0	2.2	Not available
มีงานประจำแต่ไม่ได้ทำงาน	7.3	-	-	2.8	2.6	1.9	-	With job not work
มี	0.4	-	-	-	0.4	-	-	Available
ไม่มี	6.9	-	-	2.8	2.2	1.9	-	Not available
1-9 ชั่วโมง	1.7	0.5	-	0.6	0.7	-	-	1-9 hours
มี	-	-	-	-	-	-	-	Available
ไม่มี	1.7	0.5	-	0.6	0.7	-	-	Not available
10-19 ชั่วโมง	6.7	0.3	-	2.5	3.1	0.8	-	10-19 hours
มี	1.0	-	-	1.0	-	-	-	Available
ไม่มี	5.8	0.3	-	1.5	3.1	0.8	-	Not available
20-29 ชั่วโมง	35.0	0.5	4.9	9.0	19.7	0.8	-	20-29 hours
มี	0.9	-	-	-	0.9	-	-	Available
ไม่มี	34.1	0.5	4.9	9.0	18.8	0.8	-	Not available
30-34 ชั่วโมง	62.0	5.5	-	23.0	30.5	3.0	-	30-34 hours
มี	-	-	-	-	-	-	-	Available
ไม่มี	62.0	5.5	-	23.0	30.5	3.0	-	Not available
35-39 ชั่วโมง	315.2	6.4	233.4	26.6	31.5	15.7	1.6	35-39 hours
มี	-	-	-	-	-	-	-	Available
ไม่มี	315.2	6.4	233.4	26.6	31.5	15.7	1.6	Not available
40-49 ชั่วโมง	3,887.2	193.5	210.0	2,778.5	504.8	200.0	0.5	40-49 hours
มี	4.9	1.4	-	1.9	1.6	-	-	Available
ไม่มี	3,882.3	192.1	210.0	2,776.6	503.2	200.0	0.5	Not available
50 ชั่วโมงขึ้นไป	903.9	45.9	2.8	258.6	456.8	139.7	-	50 hours and over
มี	-	-	-	-	-	-	-	Available
ไม่มี	903.9	45.9	2.8	258.6	456.8	139.7	-	Not available

ตารางที่ 11 จำนวนผู้มีงานทำ จำนวนคนตามสถานภาพการทำงาน จำนวนชั่วโมงทำงานต่อสัปดาห์ การมีเวลาเหลือพอและต้องการทำงานเพิ่มขึ้น และเพศ กรุงเทพมหานคร
TABLE 11 EMPLOYED PERSONS BY WORK STATUS, HOURS WORKED PER WEEK, AVAILABILITY FOR ADDITIONAL WORK AND SEX, BANGKOK METROPOLIS

จำนวนชั่วโมงทำงาน เพศ และ การมีเวลาเหลือพอ และต้องการทำงานเพิ่มขึ้น	รวม Total	สถานภาพการทำงาน Work Status						HOURS WORKED, SEX AND AVAILABILITY FOR ADDITIONAL WORK
		นายจ้าง Employer	ลูกจ้างรัฐบาล Government Employee	ลูกจ้างเอกชน Private Employee	ทำงานส่วนตัว Own Account Worker	ช่วยธุรกิจ ครอบครัว Unpaid Family Worker	การรวมกลุ่ม Members of Producers' Cooperatives	
ชาย	2,781.2	200.6	205.3	1,591.7	646.6	137.1	-	MALE
มี	7.2	1.4	-	2.9	2.9	-	-	Available
ไม่มี	2,774.1	199.2	205.3	1,588.8	643.7	137.1	-	Not available
มีงานประจำแต่ไม่ได้ทำงาน	3.2	-	-	2.8	0.4	-	-	With job not work
มี	0.4	-	-	-	0.4	-	-	Available
ไม่มี	2.8	-	-	2.8	-	-	-	Not available
1-9 ชั่วโมง	-	-	-	-	-	-	-	1-9 hours
มี	-	-	-	-	-	-	-	Available
ไม่มี	-	-	-	-	-	-	-	Not available
10-19 ชั่วโมง	3.4	-	-	2.1	1.2	-	-	10-19 hours
มี	1.0	-	-	1.0	-	-	-	Available
ไม่มี	2.4	-	-	1.2	1.2	-	-	Not available
20-29 ชั่วโมง	16.7	-	4.2	4.7	7.9	-	-	20-29 hours
มี	0.9	-	-	-	0.9	-	-	Available
ไม่มี	15.8	-	4.2	4.7	7.0	-	-	Not available
30-34 ชั่วโมง	36.2	3.8	-	12.0	19.3	1.0	-	30-34 hours
มี	-	-	-	-	-	-	-	Available
ไม่มี	36.2	3.8	-	12.0	19.3	1.0	-	Not available
35-39 ชั่วโมง	133.9	5.6	94.8	11.2	16.2	6.1	-	35-39 hours
มี	-	-	-	-	-	-	-	Available
ไม่มี	133.9	5.6	94.8	11.2	16.2	6.1	-	Not available
40-49 ชั่วโมง	2,069.5	154.4	104.0	1,413.6	316.3	81.2	-	40-49 hours
มี	4.9	1.4	-	1.9	1.6	-	-	Available
ไม่มี	2,064.6	153.1	104.0	1,411.7	314.7	81.2	-	Not available
50 ชั่วโมงขึ้นไป	518.5	36.7	2.4	145.3	285.3	48.9	-	50 hours and over
มี	-	-	-	-	-	-	-	Available
ไม่มี	518.5	36.7	2.4	145.3	285.3	48.9	-	Not available
หญิง	2,437.7	52.1	245.8	1,509.9	403.0	224.9	2.2	FEMALE
มี	-	-	-	-	-	-	-	Available
ไม่มี	2,437.7	52.1	245.8	1,509.9	403.0	224.9	2.2	Not available
มีงานประจำแต่ไม่ได้ทำงาน	4.1	-	-	-	2.2	1.9	-	With job not work
มี	-	-	-	-	-	-	-	Available
ไม่มี	4.1	-	-	-	2.2	1.9	-	Not available
1-9 ชั่วโมง	1.7	0.5	-	0.6	0.7	-	-	1-9 hours
มี	-	-	-	-	-	-	-	Available
ไม่มี	1.7	0.5	-	0.6	0.7	-	-	Not available
10-19 ชั่วโมง	3.4	0.3	-	0.4	1.9	0.8	-	10-19 hours
มี	-	-	-	-	-	-	-	Available
ไม่มี	3.4	0.3	-	0.4	1.9	0.8	-	Not available
20-29 ชั่วโมง	18.3	0.5	0.7	4.3	11.9	0.8	-	20-29 hours
มี	-	-	-	-	-	-	-	Available
ไม่มี	18.3	0.5	0.7	4.3	11.9	0.8	-	Not available
30-34 ชั่วโมง	25.8	1.7	-	10.9	11.2	2.0	-	30-34 hours
มี	-	-	-	-	-	-	-	Available
ไม่มี	25.8	1.7	-	10.9	11.2	2.0	-	Not available
35-39 ชั่วโมง	181.3	0.8	138.7	15.4	15.2	9.6	1.6	35-39 hours
มี	-	-	-	-	-	-	-	Available
ไม่มี	181.3	0.8	138.7	15.4	15.2	9.6	1.6	Not available
40-49 ชั่วโมง	1,817.8	39.1	106.0	1,364.9	188.5	118.8	0.5	40-49 hours
มี	-	-	-	-	-	-	-	Available
ไม่มี	1,817.8	39.1	106.0	1,364.9	188.5	118.8	0.5	Not available
50 ชั่วโมงขึ้นไป	385.4	9.2	0.4	113.4	171.5	90.8	-	50 hours and over
มี	-	-	-	-	-	-	-	Available
ไม่มี	385.4	9.2	0.4	113.4	171.5	90.8	-	Not available

หน่วยเป็นพัน : In Thousands

ตารางที่ 12 จำนวนผู้มีงานทำ จำแนกตามกลุ่มอายุ จำนวนชั่วโมงทำงานต่อสัปดาห์ การมีเวลาเหลือพอและต้องการทำงานเพิ่มขึ้น กรุงเทพมหานคร

TABLE 12 EMPLOYED PERSONS BY AGE GROUP, HOURS WORKED PER WEEK, AVAILABILITY FOR ADDITIONAL WORK, BANGKOK METROPOLIS

ไตรมาสที่ 3/2560 : Quarter 3/2017

หน่วยเป็นพัน : In Thousands

จำนวนชั่วโมงทำงาน เพศ และ การมีเวลาเหลือพอ และต้องการทำงานเพิ่มขึ้น	รวม										HOURS WORKED, AND AVAILABILITY FOR ADDITIONAL WORK	
	Total	15-19	20-24	25-29	30-34	35-39	40-49	50-59	>= 60	TOTAL		
ยอดรวม	5,219.0	50.3	283.2	758.7	811.7	850.0	1,365.4	849.3	250.3	250.3	250.3	Available
มี	7.2	-	-	2.0	1.6	0.9	-	0.9	1.8	1.8	1.8	Available
ไม่มี	5,211.8	50.3	283.2	756.7	810.1	849.1	1,365.4	848.4	248.6	248.6	248.6	Not available
มีงานประจำแต่ไม่ได้ทำงาน	7.3	-	-	-	-	-	2.9	4.0	0.4	0.4	0.4	With job not work
มี	0.4	-	-	-	-	-	-	-	0.4	0.4	0.4	Available
ไม่มี	6.9	-	-	-	-	-	2.9	4.0	-	-	-	Not available
1-9 ชั่วโมง	1.7	-	0.6	-	-	-	-	0.5	0.7	0.7	0.7	1-9 hours
มี	-	-	-	-	-	-	-	-	-	-	-	Available
ไม่มี	1.7	-	0.6	-	-	-	-	0.5	0.7	0.7	0.7	Not available
10-19 ชั่วโมง	6.7	0.4	0.6	1.0	0.8	1.2	1.0	1.2	0.6	0.6	0.6	10-19 hours
มี	1.0	-	-	1.0	-	-	-	-	-	-	-	Available
ไม่มี	5.8	0.4	0.6	-	0.8	1.2	1.0	1.2	0.6	0.6	0.6	Not available
20-29 ชั่วโมง	35.0	1.3	1.1	5.6	3.7	2.5	11.8	6.2	2.9	2.9	2.9	20-29 hours
มี	0.9	-	-	-	-	-	-	0.9	-	-	-	Available
ไม่มี	34.1	1.3	1.1	5.6	3.7	2.5	11.8	5.3	2.9	2.9	2.9	Not available
30-34 ชั่วโมง	62.0	-	6.5	2.6	14.9	6.8	13.1	14.6	3.5	3.5	3.5	30-34 hours
มี	-	-	-	-	-	-	-	-	-	-	-	Available
ไม่มี	62.0	-	6.5	2.6	14.9	6.8	13.1	14.6	3.5	3.5	3.5	Not available
35-39 ชั่วโมง	315.2	1.6	7.3	28.5	46.8	58.8	89.4	70.9	11.9	11.9	11.9	35-39 hours
มี	-	-	-	-	-	-	-	-	-	-	-	Available
ไม่มี	315.2	1.6	7.3	28.5	46.8	58.8	89.4	70.9	11.9	11.9	11.9	Not available
40-49 ชั่วโมง	3,887.2	37.9	229.8	625.1	666.3	648.0	977.2	556.5	146.6	146.6	146.6	40-49 hours
มี	4.9	-	-	1.1	1.6	0.9	-	-	1.4	1.4	1.4	Available
ไม่มี	3,882.3	37.9	229.8	624.0	664.7	647.1	977.2	556.5	145.2	145.2	145.2	Not available
50 ชั่วโมงขึ้นไป	903.9	9.1	37.4	96.0	79.2	132.7	270.2	195.6	83.7	83.7	83.7	50 hours and over
มี	-	-	-	-	-	-	-	-	-	-	-	Available
ไม่มี	903.9	9.1	37.4	96.0	79.2	132.7	270.2	195.6	83.7	83.7	83.7	Not available

ตารางที่ 12 จำนวนผู้จ้างทำ งานตามกลุ่มอายุ จำนวนชั่วโมงทำงานต่อสัปดาห์ การมีเวลาเพื่อพักผ่อนและต้องการทำงานเพิ่มขึ้น และเพศ กรุงเทพมหานคร
TABLE 12 EMPLOYED PERSONS BY AGE GROUP, HOURS WORKED PER WEEK, AVAILABILITY FOR ADDITIONAL WORK AND SEX, BANGKOK METROPOLIS

ประเภทอาชีพ และต้องการทำงานเพิ่มขึ้น	รวม										SEX AND ADDITIONAL WORK TOTAL(MALE)
	กลุ่มอายุ										
	15-19	20-24	25-29	30-34	35-39	40-49	50-59	>= 60	AVAILABILITY FOR	ADDITIONAL WORK	
ทั้งหมด	2,781.2	148.5	388.6	409.4	445.8	745.7	469.0	139.2	Available	139.2	
มี	7.2	-	2.0	1.6	0.9	-	0.9	1.8	Not available	137.4	
ไม่มี	2,774.1	148.5	386.6	407.8	445.0	745.7	468.1	137.4	With job not work	0.4	
มีงานประจำแต่ไม่ได้ทำงาน	3.2	-	-	-	-	0.9	-	0.4	Available	-	
ไม่มี	0.4	-	-	-	-	0.9	-	-	Not available	-	
1-9 ชั่วโมง	2.8	-	-	-	-	-	-	-	1-9 hours	-	
มี	-	-	-	-	-	-	-	-	Available	-	
ไม่มี	-	-	-	-	-	-	-	-	Not available	-	
10-19 ชั่วโมง	3.4	0.6	1.0	-	-	1.0	0.5	0.3	10-19 hours	-	
มี	1.0	-	1.0	-	-	-	-	-	Available	-	
ไม่มี	2.4	0.6	-	-	-	1.0	0.5	0.3	Not available	-	
20-29 ชั่วโมง	16.7	0.5	-	2.2	2.5	6.5	3.6	1.3	20-29 hours	-	
มี	0.9	-	-	-	-	-	-	-	Available	-	
ไม่มี	15.8	0.5	-	2.2	2.5	6.5	2.7	1.3	Not available	-	
30-34 ชั่วโมง	36.2	-	4.2	7.3	6.3	5.5	9.6	1.8	30-34 hours	-	
มี	-	-	-	-	-	-	-	-	Available	-	
ไม่มี	36.2	-	4.2	7.3	6.3	5.5	9.6	1.8	Not available	-	
35-39 ชั่วโมง	133.9	0.8	4.9	15.7	24.5	40.9	29.8	7.2	35-39 hours	-	
มี	-	-	-	-	-	-	-	-	Available	-	
ไม่มี	133.9	0.8	4.9	15.7	24.5	40.9	29.8	7.2	Not available	-	
40-49 ชั่วโมง	2,069.5	27.1	115.8	340.2	334.9	532.6	312.3	85.7	40-49 hours	-	
มี	4.9	-	1.1	1.6	0.9	-	-	1.4	Available	-	
ไม่มี	2,064.6	27.1	115.8	338.6	334.1	532.6	312.3	84.3	Not available	-	
50 ชั่วโมงขึ้นไป	518.5	6.7	23.0	44.0	77.7	158.4	111.3	42.5	50 hours and over	-	
มี	-	-	-	-	-	-	-	-	Available	-	
ไม่มี	518.5	6.7	23.0	44.0	77.7	158.4	111.3	42.5	Not available	-	
หญิง	2,437.7	15.2	134.7	402.3	404.2	619.8	380.4	111.2	TOTAL(FEMALE)	-	
มี	-	-	-	-	-	-	-	-	Available	-	
ไม่มี	2,437.7	15.2	134.7	402.3	404.2	619.8	380.4	111.2	Not available	-	
มีงานประจำแต่ไม่ได้ทำงาน	4.1	-	-	-	-	1.9	2.2	-	With job not work	-	
ไม่มี	-	-	-	-	-	-	-	-	Available	-	
1-9 ชั่วโมง	4.1	-	-	-	-	1.9	2.2	-	Not available	-	
มี	1.7	-	0.6	-	-	-	0.5	0.7	1-9 hours	-	
ไม่มี	-	-	-	-	-	-	-	-	Available	-	
10-19 ชั่วโมง	1.7	-	0.6	-	-	-	0.5	0.7	Not available	-	
มี	3.4	0.4	-	0.8	1.2	-	0.7	0.3	10-19 hours	-	
ไม่มี	-	-	-	-	-	-	-	-	Available	-	
20-29 ชั่วโมง	3.4	0.4	-	0.8	1.2	-	-	-	Not available	-	
มี	18.3	0.8	1.1	1.4	-	5.3	2.5	1.6	20-29 hours	-	
ไม่มี	-	-	-	-	-	-	-	-	Available	-	
30-34 ชั่วโมง	18.3	0.8	1.1	1.4	-	5.3	2.5	1.6	Not available	-	
มี	25.8	-	2.4	7.6	0.6	7.6	5.0	1.7	30-34 hours	-	
ไม่มี	-	-	-	-	-	-	-	-	Available	-	
35-39 ชั่วโมง	25.8	-	2.4	7.6	0.6	7.6	5.0	1.7	Not available	-	
มี	181.3	0.8	2.4	18.3	31.2	48.6	41.1	4.6	35-39 hours	-	
ไม่มี	-	-	-	-	-	-	-	-	Available	-	
40-49 ชั่วโมง	181.3	0.8	2.4	18.3	31.2	48.6	41.1	4.6	Not available	-	
มี	1,817.8	10.8	114.0	304.1	313.1	444.6	244.2	60.9	40-49 hours	-	
ไม่มี	-	-	-	-	-	-	-	-	Available	-	
50 ชั่วโมงขึ้นไป	1,817.8	10.8	114.0	304.1	313.1	444.6	244.2	60.9	Not available	-	
มี	385.4	2.5	14.4	41.0	55.1	111.8	84.3	41.3	50 hours and over	-	
ไม่มี	-	-	-	-	-	-	-	-	Available	-	
ทั้งหมด	3,854.4	2.5	14.4	41.0	55.1	111.8	84.3	41.3	Not available	-	

หน่วยนับ : In Thousands

ตารางที่ 13 จำนวนผู้ว่างงาน ที่หางานทำ จำแนกตามระยะเวลาที่หางานทำ ระดับการศึกษาที่สำเร็จ กรุงเทพมหานคร

TABLE 13 UNEMPLOYED PERSONS, SEEKING JOB BY DURATION OF SEEKING JOB, LEVEL OF EDUCATIONAL ATTAINMENT, BANGKOK METROPOLIS

ไตรมาสที่ 3/2560 : Quarter 3/2017

หน่วยเป็นคน : Person

ระดับการศึกษาที่สำเร็จ	รวม	ระยะเวลาที่หางานทำ							LEVEL OF EDUCATIONAL ATTAINMENT
		Duration of seeking job							
		< 1 เดือน	1 - 2.9 เดือน	3 - 5.9 เดือน	6 - 8.9 เดือน	9 - 11.9 เดือน	>=12 เดือน	ไม่ทราบ	
Total	Month	Months	Months	Months	Months	Months	Unknown		
ยอดรวม	15,394	8,512	3,842	2,443	597	-	-	-	TOTAL
1.ไม่มีการศึกษา	-	-	-	-	-	-	-	-	No education
2.ต่ำกว่าประถมศึกษา	-	-	-	-	-	-	-	-	Less than Elementary
3.ประถมศึกษา	1,307	1,307	-	-	-	-	-	-	Elementary
4.มัธยมศึกษาตอนต้น	1,955	1,265	689	-	-	-	-	-	Lower Secondary
5.มัธยมศึกษาตอนปลาย	1,224	1,224	-	-	-	-	-	-	Upper Secondary Level
สายสามัญ	-	-	-	-	-	-	-	-	General/Academic
สายอาชีพศึกษา	1,224	1,224	-	-	-	-	-	-	Vocational
สายวิชาการศึกษา	-	-	-	-	-	-	-	-	Teacher Training
6.อุดมศึกษา	10,909	4,715	3,153	2,443	597	-	-	-	Higher Level
สายวิชาการ	10,312	4,715	3,153	2,443	-	-	-	-	Academic
สายวิชาชีพ	-	-	-	-	-	-	-	-	Higher Technical Education
สายวิชาการศึกษา	597	-	-	-	597	-	-	-	Teacher Training
7.อื่นๆ ^{1/}	-	-	-	-	-	-	-	-	Others ^{1/}
8.ไม่ทราบ	-	-	-	-	-	-	-	-	Unknown

^{1/} รวมอาชีพระยะสั้น 1/ Including Short Course Vocational

ตารางที่ 13 จำนวนผู้ว่างงาน ที่ทำงานทำ จำแนกตามระยะเวลาที่ทำงานทำ ระดับการศึกษาที่สำเร็จ และเพศ กรุงเทพมหานคร

TABLE 13 UNEMPLOYED PERSONS, SEEKING JOB BY DURATION OF SEEKING JOB, LEVEL OF EDUCATIONAL ATTAINMENT AND SEX, BANGKOK METROPOLIS

ไตรมาสที่ 3/2560 : Quarter 3/2017

หน่วยเป็นคน : Person

ระดับการศึกษาที่สำเร็จ	รวม	ระยะเวลาที่ทำงานทำ Duration of seeking job						LEVEL OF EDUCATIONAL ATTAINMENT
		Months						
		< 1 เดือน	1 - 2.9 เดือน	3 - 5.9 เดือน	6 - 8.9 เดือน	9 - 11.9 เดือน	>=12 เดือน	
ชาย	11,946	7,001	3,410	938	597	-	-	MALE
ไม่มีการศึกษา	-	-	-	-	-	-	-	No education
ต่ำกว่าประถมศึกษา	-	-	-	-	-	-	-	Less than Elementary
ประถมศึกษา	1,307	1,307	-	-	-	-	-	Elementary
มัธยมศึกษาตอนต้น	1,955	1,265	689	-	-	-	-	Lower Secondary
มัธยมศึกษาตอนปลาย	1,224	1,224	-	-	-	-	-	Upper Secondary Level
สายสามัญ	-	-	-	-	-	-	-	General/Academic
สายอาชีพศึกษา	1,224	1,224	-	-	-	-	-	Vocational
สายวิชาการศึกษา	-	-	-	-	-	-	-	Teacher Training
อุดมศึกษา	7,460	3,204	2,721	938	597	-	-	Higher Level
สายวิชาการ	6,863	3,204	2,721	938	-	-	-	Academic
สายวิชาชีพ	-	-	-	-	-	-	-	Higher Technical Education
สายวิชาการศึกษา	597	-	-	-	597	-	-	Teacher Training
อื่นๆ ^{1/}	-	-	-	-	-	-	-	Others ^{1/}
ไม่ทราบ	-	-	-	-	-	-	-	Unknown
หญิง	3,448	1,511	432	1,505	-	-	-	FEMALE
ไม่มีการศึกษา	-	-	-	-	-	-	-	No education
ต่ำกว่าประถมศึกษา	-	-	-	-	-	-	-	Less than Elementary
ประถมศึกษา	-	-	-	-	-	-	-	Elementary
มัธยมศึกษาตอนต้น	-	-	-	-	-	-	-	Lower Secondary
มัธยมศึกษาตอนปลาย	-	-	-	-	-	-	-	Upper Secondary Level
สายสามัญ	-	-	-	-	-	-	-	General/Academic
สายอาชีพศึกษา	-	-	-	-	-	-	-	Vocational
สายวิชาการศึกษา	-	-	-	-	-	-	-	Teacher Training
อุดมศึกษา	3,448	1,511	432	1,505	-	-	-	Higher Level
สายวิชาการ	3,448	1,511	432	1,505	-	-	-	Academic
สายวิชาชีพ	-	-	-	-	-	-	-	Higher Technical Education
สายวิชาการศึกษา	-	-	-	-	-	-	-	Teacher Training
อื่นๆ ^{1/}	-	-	-	-	-	-	-	Others ^{1/}
ไม่ทราบ	-	-	-	-	-	-	-	Unknown

1/ รวมอาชีพระยะสั้น 1/ Including Short Course Vocational

ตารางที่ 14 จำนวนผู้ว่างงาน ที่เคยทำงานมาก่อน จำนวนตามอาชีพที่ทำงานครั้งสุดท้าย อุตสาหกรรมที่ทำงานครั้งสุดท้าย กรุงเทพมหานคร

TABLE 14 UNEMPLOYED PERSONS, EVER WORKED BY LAST OCCUPATION, LAST INDUSTRY, BANGKOK METROPOLIS

หน่วยนับ : Person

อาชีพที่ทำงานครั้งสุดท้าย	อุตสาหกรรมที่ทำงานครั้งสุดท้าย Last Industry											รวม	LAST OCCUPATION
	เกษตรกรรม การปศุสัตว์ และการประมง Agriculture	การทำเหมืองแร่ และการขุดหิน Mining	การผลิต Manu- facturing	ไฟฟ้า ก๊าซ ไอน้ำ ร้อนเย็น Electricity	จัดเก็บน้ำเสีย และของเสีย Water supply sewage, waste	ก่อสร้าง Construction	การขายปลีก การขายส่ง การค้าปลีก whole sale&retail	การขนส่ง และ สถานที่เก็บสินค้า Transportation and storage	ที่พักรับรอง บริการด้านอาหาร Accommodation food service	ข้อมูลข่าวสาร และการสื่อสาร Information and communication	การเงินและ การประกันภัย Financial intermediation		
ยอดรวม	413	-	6,890	-	864	-	5,708	-	6,479	938	3,644	TOTAL	
1. ผู้จัดการ ข้าราชการระดับอาวุโส และผู้บังคับบัญชาหน่วยงาน	-	-	-	-	-	-	-	-	-	938	-	1. managers, senior officials and Legislators	
2. ผู้ประกอบการวิชาชีพชั้นต้นต่างๆ	-	1,594	-	-	-	-	-	-	-	-	-	2. Professionals	
3. เจ้าหน้าที่เทคนิคและผู้ประกอบวิชาชีพ ที่เกี่ยวข้องกับด้านต่างๆ	-	-	-	-	-	-	-	-	2,052	-	281	3. Technicians and associate professionals	
4. เสมียน	-	-	-	-	-	-	-	-	2,190	-	3,363	4. Clerks	
5. พนักงานบริการและผู้จำหน่ายสินค้า	-	-	-	-	-	-	5,708	-	2,256	-	-	5. Service workers and sell goods	
6. ผู้ปฏิบัติงานที่มีฝีมือในด้านเกษตร ปศุสัตว์ และประมง	-	-	-	-	-	-	-	-	-	-	-	6. Skilled agricultural forest and fishery workers	
7. ช่างฝีมือ และผู้ปฏิบัติงานที่เกี่ยวข้อง	-	-	2,833	-	864	-	-	-	-	-	-	7. Craft and associate professionals	
8. ผู้ควบคุมเครื่องจักรโรงงานและเครื่องจักร และผู้ปฏิบัติงานด้านการประกอบ	-	-	2,463	-	-	-	-	-	-	-	-	8. Plant and machine controllers and assemblers	
9. ผู้ประกอบอาชีพกึ่งพื้นฐาน	413	-	-	-	-	-	-	-	-	-	-	9. Elementary occupations	
10. คนงานซึ่งไม่ได้จำแนกไว้ในหมวดอื่น	1,511	-	-	-	-	-	-	-	-	-	-	10. Workers not classifiable by occupation	

ตารางที่ 14 จำนวนผู้ว่างงาน ที่เคยทำงานมาก่อน จำแนกตามอาชีพที่ทำงานครั้งสุดท้าย อุตสาหกรรมที่ทำงานครั้งสุดท้าย กรุงเทพมหานคร (ต่อ)
 TABLE 14 UNEMPLOYED PERSONS, EVER WORKED BY LAST OCCUPATION, LAST INDUSTRY, BANGKOK METROPOLIS (Contd.)

หน่วยนับ : Person

อาชีพที่ทำงานครั้งสุดท้าย	อุตสาหกรรมที่ทำงานครั้งสุดท้าย (ต่อ) Last Industry (Contd.)										LAST OCCUPATION	
	กิจกรรมอสังหาริมทรัพย์	กิจกรรมทางวิชาชีพ วิทยาศาสตร์ และเทคนิค	การบริหารงาน และบริการสนับสนุน	บริหารราชการ ท้องถิ่น	การศึกษา	กิจกรรมด้านสุขภาพ งานสังคมศาสตร์	ศิลปะ ความบันเทิง และนันทนาการ	บริการ อื่นๆ	งานในครัวเรือน	กิจกรรมของ อื่นๆ		ไม่ทราบ
	Real estate activities	Professional/scientific technical activities	Administrative support service activities	Public administration	Education	Health and social work	Art, entertainment	Other service	Activities of household	Extra-territorial	Unknown	
ยอดรวม	-	1,901	1,265	644	-	-	-	-	-	-	1,511	TOTAL
1. ผู้จัดการ ข้าราชการระดับอาวุโส และผู้บริหารบริหารงาน	-	-	-	-	-	-	-	-	-	-	-	1. managers, senior officials and Legislators
2. ผู้ประกอบการวิชาชีพชั้นต้นต่างๆ	-	-	-	-	-	-	-	-	-	-	-	2. Professionals
3. เจ้าหน้าที่เทคนิคและผู้ประกอบวิชาชีพที่เกี่ยวข้องกับด้านต่างๆ	-	1,901	-	-	-	-	-	-	-	-	-	3. Technicians and associate professionals
4. เสมียน	-	-	-	-	-	-	-	-	-	-	-	4. Clerks
5. พนักงานบริการและผู้จำหน่ายสินค้า	-	-	1,265	-	-	-	-	-	-	-	-	5. Service workers and sell goods
6. ผู้ปฏิบัติงานที่มีฝีมือในด้านเกษตร ป่าไม้ และประมง	-	-	-	-	-	-	-	-	-	-	-	6. Skilled agricultural forest and fishery workers
7. ช่างฝีมือ และผู้ปฏิบัติงานที่เกี่ยวข้อง	-	-	-	-	-	-	-	-	-	-	-	7. Craft and associate professionals
8. ผู้ควบคุมเครื่องจักรโรงงานและเครื่องจักร และผู้ปฏิบัติงานด้านการประกอบ	-	-	-	644	-	-	-	-	-	-	-	8. Plant and machine controllers and assemblers
9. ผู้ประกอบอาชีพทางพื้นฐาน	-	-	-	-	-	-	-	-	-	-	-	9. Elementary occupations
10. คนงานซึ่งไม่ได้จำแนกไว้ในหมวดอื่น	-	-	-	-	-	-	-	-	-	-	1,511	10. Workers not classifiable by occupation

ตารางที่ 14 จำนวนผู้ว่างงาน ที่เคยทำงานมาก่อน จำแนกตามอาชีพที่ทำงานครั้งสุดท้าย และเพศ กรุงเทพมหานคร
TABLE 14 UNEMPLOYED PERSONS, EVER WORKED BY LAST OCCUPATION, LAST INDUSTRY AND SEX, BANGKOK METROPOLIS

ไตรมาสที่ 2/2560 - Quarter 2/2017

อาชีพที่ทำงานครั้งสุดท้าย	อุตสาหกรรมที่ทำงานครั้งสุดท้าย											รวม	LAST OCCUPATION
	เกษตรกรรม การปลูกพืช และปศุสัตว์	การทำเหมืองแร่ และหิน	การผลิต	ไฟฟ้า ก๊าซ และประปา	การบำบัดน้ำ และเสีย	การก่อสร้าง	การค้าปลีก และค้าส่ง	การขนส่ง และโทรคมนาคม	การขนส่ง และโทรคมนาคม	ที่พักแและ บริการด้านอาหาร	ข้อมูลข่าวสาร และการสื่อสาร		
	Agriculture	Mining	Manufacturing	Electricity and water supply	Water supply and sewerage/waste	Construction	Wholesale sale & retail	Transportation and storage	Accommodation and food service	Information and communication	Financial intermediation		
ชาย	413	-	5,734	-	-	-	4,977	-	2,441	938	3,363	MALE	
1. ผู้จัดการ ข้าราชการระดับอาวุโส และผู้ปฏิบัติงานเฉพาะ	-	-	-	-	-	-	-	-	-	938	-	1. managers, senior officials and Legislators	
2. ผู้ประกอบการวิชาชีพต่างๆ	-	-	1,594	-	-	-	-	-	-	-	-	2. Professionals	
3. เจ้าหน้าที่เทคนิคและผู้ประกอบการวิชาชีพ ที่เกี่ยวข้องกับด้านต่างๆ	-	-	-	-	-	-	-	-	-	-	-	3. Technicians and associate professionals	
4. เสมียน	-	-	-	-	-	-	-	-	922	-	3,363	4. Clerks	
5. พนักงานบริการและผู้จำหน่ายสินค้า	-	-	-	-	-	-	4,977	-	1,519	-	-	5. Service workers and sell goods workers	
6. ผู้ปฏิบัติงานที่มีฝีมือในด้านการเกษตร ป่าน้ำ และประมง	-	-	-	-	-	-	-	-	-	-	-	6. Skilled agricultural forest and fishery workers	
7. ข้าราชการ และผู้ปฏิบัติงานที่เกี่ยวข้อง	-	-	2,833	-	-	-	-	-	-	-	-	7. Craft and associate professionals	
8. ผู้ควบคุมเครื่องจักรโรงงานและเครื่องจักร และผู้ปฏิบัติงานด้านการประกอบ	-	-	1,307	-	-	-	-	-	-	-	-	8. Plant and machine controllers and assemblers	
9. ผู้ประกอบการขายสินค้าขั้นต้น	-	-	-	-	-	-	-	-	-	-	-	9. Elementary occupations	
10. คนงานซึ่งมีได้จำแนกไว้ในหมวดอื่น	-	-	-	-	-	-	-	-	-	-	-	10. Workers not classifiable by occupation	
หญิง	-	-	1,156	-	864	-	731	-	4,037	-	281	FEMALE	
1. ผู้จัดการ ข้าราชการระดับอาวุโส และผู้ปฏิบัติงานเฉพาะ	-	-	-	-	-	-	-	-	-	-	-	1. managers, senior officials and Legislators	
2. ผู้ประกอบการวิชาชีพต่างๆ	-	-	-	-	-	-	-	-	-	-	-	2. Professionals	
3. เจ้าหน้าที่เทคนิคและผู้ประกอบการวิชาชีพ ที่เกี่ยวข้องกับด้านต่างๆ	-	-	-	-	-	-	-	-	-	-	-	3. Technicians and associate professionals	
4. เสมียน	-	-	-	-	-	-	-	-	1,269	-	-	4. Clerks	
5. พนักงานบริการและผู้จำหน่ายสินค้า	-	-	-	-	-	-	731	-	737	-	-	5. Service workers and sell goods workers	
6. ผู้ปฏิบัติงานที่มีฝีมือในด้านการเกษตร ป่าน้ำ และประมง	-	-	-	-	-	-	-	-	-	-	-	6. Skilled agricultural forest and fishery workers	
7. ข้าราชการ และผู้ปฏิบัติงานที่เกี่ยวข้อง	-	-	-	-	864	-	-	-	-	-	-	7. Craft and associate professionals	
8. ผู้ควบคุมเครื่องจักรโรงงานและเครื่องจักร และผู้ปฏิบัติงานด้านการประกอบ	-	-	1,156	-	-	-	-	-	-	-	-	8. Plant and machine controllers and assemblers	
9. ผู้ประกอบการขายสินค้าขั้นต้น	-	-	-	-	-	-	-	-	-	-	-	9. Elementary occupations	
10. คนงานซึ่งมีได้จำแนกไว้ในหมวดอื่น	-	-	-	-	-	-	-	-	-	-	-	10. Workers not classifiable by occupation	

ตารางที่ 14 จำนวนผู้ว่างงาน ที่เคยทำงานมาก่อน จำนวนตามอาชีพที่ครั้งสุดท้าย ผู้เคยทำงานที่ครั้งสุดท้าย และเพศ กรุงเทพมหานคร (ต่อ)
 TABLE 14 UNEMPLOYED PERSONS, EVER WORKED BY LAST OCCUPATION, LAST INDUSTRY AND SEX, BANGKOK METROPOLIS (Contd.)

ไตรมาสที่ 3/2560 : Quarter 3/2017

อาชีพที่ครั้งสุดท้าย	อุตสาหกรรมที่ครั้งสุดท้าย (ต่อ) Last Industry (Contd.)										ไม่ทราบ Unknown	LAST OCCUPATION
	กิจกรรม อสังหาริมทรัพย์ Real estate activities	กิจกรรมทางวิชาชีพ วิทย์และเทคโนโลยี Professional, scientific technical activities	การบริหารสนับสนุน และสิ่งอำนวยความสะดวก Administrative and support service activities	การบริหารราชการ ป้องกันประเทศ Public admin- istration defence	การศึกษา Education	กิจกรรมด้านสุขภาพ งานสังคมศาสตร์ Health and social work	ศิลปะ ความบันเทิง และนันทนาการ Art, entertainment	บริการด้านอื่นๆ Other service	งานในครัวเรือน ส่วนบุคคล Activities of household	กิจกรรมของ องค์กร Extra- territorial		
ชาย	986	1,265	644									MALE
1. ผู้จัดการ ข้าราชการระดับอาวุโส และผู้บังคับบัญชา และผู้บริหาร	-	-	-	-	-	-	-	-	-	-	-	1. managers, senior officials and Legislators
2. ผู้ประกอบวิชาชีพด้านต่างๆ	-	-	-	-	-	-	-	-	-	-	-	2. Professionals
3. เจ้าหน้าที่เทคนิคและผู้ประกอบวิชาชีพ ที่เกี่ยวข้องกับด้านต่างๆ	986	-	-	-	-	-	-	-	-	-	-	3. Technicians and associate professionals
4. เสมียน	-	-	-	-	-	-	-	-	-	-	-	4. Clerks
5. พนักงานบริการและผู้จำหน่ายสินค้า	-	1,265	-	-	-	-	-	-	-	-	-	5. Service workers and sell goods
6. ผู้ปฏิบัติงานที่มีฝีมือในด้านการเกษตร ปศุสัตว์ และประมง	-	-	-	-	-	-	-	-	-	-	-	6. Skilled agricultural forest and fishery workers
7. ช่างฝีมือ และผู้ปฏิบัติงานที่เกี่ยวข้อง	-	-	-	-	-	-	-	-	-	-	-	7. Craft and associate professionals
8. ผู้ควบคุมเครื่องจักรโรงงานและเครื่องจักร และผู้ปฏิบัติงานด้านการประกอบ	-	-	644	-	-	-	-	-	-	-	-	8. Plant and machine controllers and assemblers
9. ผู้ประกอบอาชีพงานขั้นพื้นฐาน	-	-	-	-	-	-	-	-	-	-	-	9. Elementary occupations
10. คนงานซึ่งมิได้จำแนกไว้ในหมวดอื่น	-	-	-	-	-	-	-	-	-	-	-	10. Workers not classifiable by occupation
หญิง	915										1,511	FEMALE
1. ผู้จัดการ ข้าราชการระดับอาวุโส และผู้บังคับบัญชา และผู้บริหาร	-	-	-	-	-	-	-	-	-	-	-	1. managers, senior officials and Legislators
2. ผู้ประกอบวิชาชีพด้านต่างๆ	-	-	-	-	-	-	-	-	-	-	-	2. Professionals
3. เจ้าหน้าที่เทคนิคและผู้ประกอบวิชาชีพ ที่เกี่ยวข้องกับด้านต่างๆ	915	-	-	-	-	-	-	-	-	-	-	3. Technicians and associate professionals
4. เสมียน	-	-	-	-	-	-	-	-	-	-	-	4. Clerks
5. พนักงานบริการและผู้จำหน่ายสินค้า	-	-	-	-	-	-	-	-	-	-	-	5. Service workers and sell goods
6. ผู้ปฏิบัติงานที่มีฝีมือในด้านการเกษตร ปศุสัตว์ และประมง	-	-	-	-	-	-	-	-	-	-	-	6. Skilled agricultural forest and fishery workers
7. ช่างฝีมือ และผู้ปฏิบัติงานที่เกี่ยวข้อง	-	-	-	-	-	-	-	-	-	-	-	7. Craft and associate professionals
8. ผู้ควบคุมเครื่องจักรโรงงานและเครื่องจักร และผู้ปฏิบัติงานด้านการประกอบ	-	-	-	-	-	-	-	-	-	-	-	8. Plant and machine controllers and assemblers
9. ผู้ประกอบอาชีพงานขั้นพื้นฐาน	-	-	-	-	-	-	-	-	-	-	-	9. Elementary occupations
10. คนงานซึ่งมิได้จำแนกไว้ในหมวดอื่น	-	-	-	-	-	-	-	-	-	-	-	10. Workers not classifiable by occupation

ตารางที่ 15 จำนวนลูกจ้าง จำแนกตามค่าจ้างเฉลี่ย ผลประโยชน์อื่นๆ ที่ได้รับ อุตสาหกรรม กรุงเทพมหานคร
TABLE 15 EMPLOYEE BY AVERAGE WAGE, FRINGE BENEFIT, INDUSTRY, BANGKOK METROPOLIS

ไตรมาสที่ 3/2560 : Quarter 3/2017

หน่วยเป็นพัน : In Thousands

อุตสาหกรรม	จำนวนลูกจ้าง Total Employee	ค่าจ้างเฉลี่ย Average Wage	ลูกจ้างที่ได้รับผลประโยชน์อื่นๆ Employee Receive Fringe Benefit					INDUSTRY		
			โบนัส Bonus	ค่าล่วงเวลา Overtime	เงินอื่นๆ Other Income	อาหาร Food	ได้รับเป็นสิ่งของ In Kind		อื่นๆ Others	
ยอดรวม	3,527.0	19,769.5	7.7	187.1	224.3	255.4	58.4	214.4	13.7	TOTAL
1. เกษตรกรรม การป่าไม้ และการประมง	1.6	18,006.5	-	-	-	-	-	-	-	1. Agriculture, forestry and fishing
2. การทำเหมืองแร่ และเหมืองหิน	-	-	-	-	-	-	-	-	-	2. Mining and quarrying
3. การผลิต	732.2	18,635.2	2.2	57.0	18.5	15.5	5.8	76.8	0.8	3. Manufacturing
4. ไฟฟ้า ก๊าซ ไอน้ำและระบบปรับอากาศ	16.1	35,060.5	-	-	2.3	-	-	-	-	4. Electricity, gas, steam and air conditioning supply
5. การจัดหา น้ำ การจัดการและการบำบัดน้ำเสีย ของเสีย และสิ่งปกคลุม	9.9	20,452.5	-	1.2	0.7	-	-	-	-	5. Water supply; sewerage, waste management and remediation activities
6. การก่อสร้าง	185.0	17,583.6	-	2.9	1.4	3.6	-	16.2	2.5	6. Construction
7. การขนส่ง และการขายปลีก การซ่อมยานยนต์	673.3	17,799.8	2.3	26.9	62.4	36.9	19.0	30.9	3.9	7. Wholesale and retail trade; repair of motor vehicles and motorcycles
8. การขนส่ง และสถานที่เก็บสินค้า	239.0	21,420.6	1.8	13.0	14.5	2.3	6.7	-	0.5	8. Transportation and storage
9. ที่พักแรมและบริการด้านอาหาร	230.6	15,101.4	-	5.1	24.4	115.5	4.6	11.5	1.5	9. Accommodation and food service activities
10. ข้อมูลข่าวสารและการสื่อสาร	101.5	30,285.2	-	2.7	5.2	3.1	0.6	4.2	-	10. Information and communication
11. กิจกรรมทางการเงินและการประกันภัย	208.1	27,447.7	1.0	0.8	17.6	0.6	2.6	-	-	11. Financial and insurance activities
12. กิจกรรมอสังหาริมทรัพย์	72.0	16,997.5	-	1.5	8.4	-	2.4	7.0	0.7	12. Real estate activities
13. กิจกรรมทางวิชาชีพ วิทยาศาสตร์ และเทคนิค	135.4	28,726.5	-	4.8	3.0	1.5	-	-	-	13. Professional, scientific and technical activities
14. กิจกรรมการบริหารและการบริการสนับสนุน	215.0	13,268.4	-	52.4	18.3	2.9	6.8	-	0.5	14. Administrative and support service activities
15. การบริหารราชการ การป้องกันประเทศ การประกันสังคม	150.7	25,779.4	0.4	3.9	15.8	-	-	-	-	15. Public administration and defence; compulsory social security
16. การศึกษา	174.2	24,622.7	-	-	12.2	5.9	1.8	4.2	1.2	16. Education
17. กิจกรรมด้านสุขภาพและงานสังคมสงเคราะห์	128.8	20,579.9	-	4.3	11.2	3.1	4.5	4.8	-	17. Human health and social work activities
18. ศิลปะ ความบันเทิง และนันทนาการ	27.3	17,582.0	-	0.6	1.3	3.7	1.2	4.5	-	18. Arts, entertainment and recreation
19. กิจกรรมบริการด้านอื่น ๆ	61.6	13,035.0	-	2.6	6.0	4.0	1.1	2.2	-	19. Other service activities
20. กิจกรรมการจ้างงานในครัวเรือนส่วนบุคคล การผลิตสินค้าและบริการที่ขึ้นเองเพื่อใช้ในครัวเรือน	99.2	10,747.8	-	7.5	0.9	56.9	-	52.3	2.2	20. Activities of households as employers, undifferentiated goods and services-producing activities of households for own use
21. กิจกรรมขององค์กรระหว่างประเทศ	2.1	111,889.2	-	-	-	-	-	-	-	21. Activities of extraterritorial organizations and bodies
22. ไม่ทราบ	63.4	20,300.1	-	-	-	-	1.4	-	-	22. Unknown

ตารางที่ 15 จำนวนลูกจ้าง จำแนกตามค่าจ้างเฉลี่ย ผลประโยชน์อื่น ๆ ที่ได้รับ อุตสาหกรรม และเพศ กรุงเทพมหานคร และเขต กรุงเทพมหานคร

TABLE 15 EMPLOYEE BY AVERAGE WAGE, FRINGE BENEFIT, INDUSTRY AND SEX, BANGKOK METROPOLIS

อุตสาหกรรม Industry	จำนวนลูกจ้าง Total Employee	ได้รับเป็นเงิน In Cash				ได้รับเป็นสิ่งของ In Kind				ค่าจ้างเฉลี่ย Average Wage	อุตสาหกรรม Industry	
		โบนัส Bonus		ค่าล่วงเวลา Overtime		เงินอื่น ๆ Other Income		อาหาร เครื่องแต่งกาย Housing				อื่น ๆ Others
		เงินอื่น ๆ Other Income	ค่าล่วงเวลา Overtime	โบนัส Bonus	ค่าจ้างเฉลี่ย Average Wage	อาหาร Food	เครื่องแต่งกาย Clothes	ที่อยู่อาศัย Housing	อื่น ๆ Others			
ชาย	1,782.9	20,127.1	7.0	110.5	125.0	112.3	25.0	102.9	8.1	MALE		
1. เกษตรกรรม การป่าไม้ และการประมง	1.3	21,124.2	-	-	-	-	-	-	-	1. Agriculture, forestry and fishing		
2. การทำเหมืองแร่ และเหมืองหิน	-	-	-	-	-	-	-	-	-	2. Mining and quarrying		
3. การผลิต	367.1	20,562.5	2.2	24.9	11.4	7.8	2.7	47.3	0.8	3. Manufacturing		
4. ไฟฟ้า ก๊าซ ไอน้ำ และระบบปรับอากาศ	8.6	39,714.8	-	-	2.3	-	-	-	-	4. Electricity, gas, steam and air conditioning supply		
5. การก่อสร้าง การจัดการและการบำบัดน้ำเสีย ของเสีย และสิ่งมีมูล	5.6	19,471.5	-	1.2	0.7	-	-	-	-	5. Water supply, sewerage, waste management and remediation activities		
6. การก่อสร้าง	141.5	17,284.8	-	2.9	1.4	3.6	-	13.9	2.5	6. Construction		
7. การขนส่ง และการขายปลีก การซ่อมยานยนต์	363.5	17,710.3	1.6	11.0	38.1	20.8	8.1	16.8	2.8	7. Wholesale and retail trade; repair of motor vehicles and motorcycles		
8. การขนส่ง และสถานที่ให้บริการ	172.1	19,699.3	1.8	11.5	12.2	1.7	3.5	-	-	8. Transportation and storage		
9. ที่พักแรม และการบริการด้านอาหาร	110.9	16,000.0	-	2.3	17.6	56.5	2.1	4.1	1.5	9. Accommodation and food service activities		
10. ข้อมูลข่าวสาร และการสื่อสาร	54.7	30,327.3	-	1.8	3.4	1.8	0.6	4.2	-	10. Information and communication		
11. กิจกรรมทางเงิน และการประกันภัย	86.9	27,998.1	1.0	0.8	10.4	-	-	-	-	11. Financial and insurance activities		
12. กิจกรรมส่งเสริมการขาย	27.3	16,987.5	-	1.5	-	-	1.0	3.6	-	12. Real estate activities		
13. กิจกรรมทางวิชาชีพ วิทยาศาสตร์ และเทคโนโลยี	63.9	26,933.6	-	0.8	2.3	1.0	-	-	-	13. Professional, scientific and technical activities		
14. กิจกรรมบริการและการบริการส่วนบุคคล	110.5	13,207.4	-	40.9	10.2	1.5	5.0	-	-	14. Administrative and support service activities		
15. การบริหารราชการ การป้องกันประเทศ การประมง	81.9	25,284.7	0.4	2.2	9.6	-	-	-	-	15. Public administration and defence; compulsory social security		
16. การศึกษา	54.2	26,821.1	-	-	3.0	1.7	-	0.6	0.6	16. Education		
17. กิจกรรมด้านสุขภาพและการเงินสังคมสงเคราะห์	27.6	22,140.4	-	1.5	-	0.9	-	0.9	-	17. Human health and social work activities		
18. ศิลปะ ความบันเทิง และนันทนาการ	16.4	19,365.2	-	0.6	3.7	0.6	-	-	-	18. Arts, entertainment and recreation		
19. กิจกรรมบริการอื่น ๆ	23.3	14,141.9	-	2.6	2.3	2.3	-	0.6	2.3	19. Other service activities		
20. กิจกรรมการจ้างงานในครัวเรือนส่วนบุคคล	29.0	13,976.9	-	4.3	0.3	8.9	-	7.4	-	20. Activities of households as employers; undifferentiated goods and services-producing activities of households for own use		
21. กิจกรรมขององค์กรระหว่างประเทศ	2.1	111,889.2	-	-	-	-	-	-	-	21. Activities of extraterritorial organizations and bodies		
22. ไม่ทราบ	34.5	16,727.3	-	-	-	-	1.4	-	-	22. Unknown		
หญิง	1,744.1	19,403.8	0.7	76.6	99.3	143.2	33.4	111.5	5.6	FEMALE		
1. เกษตรกรรม การป่าไม้ และการประมง	0.3	4,000.0	-	-	-	-	-	-	-	1. Agriculture, forestry and fishing		
2. การทำเหมืองแร่ และเหมืองหิน	-	-	-	-	-	-	-	-	-	2. Mining and quarrying		
3. การผลิต	365.1	16,697.2	-	32.1	7.2	7.7	3.1	29.5	-	3. Manufacturing		
4. ไฟฟ้า ก๊าซ ไอน้ำ และระบบปรับอากาศ	7.5	29,736.8	-	-	-	-	-	-	-	4. Electricity, gas, steam and air conditioning supply		
5. การก่อสร้าง การจัดการและการบำบัดน้ำเสีย ของเสีย และสิ่งมีมูล	4.4	21,705.5	-	-	-	-	-	-	-	5. Water supply, sewerage, waste management and remediation activities		
6. การก่อสร้าง	43.5	18,555.3	-	-	-	-	-	2.3	-	6. Construction		
7. การขนส่ง และการขายปลีก การซ่อมยานยนต์	309.8	17,905.0	0.7	15.9	24.4	16.1	10.9	14.2	1.1	7. Wholesale and retail trade; repair of motor vehicles and motorcycles		
8. การขนส่ง และสถานที่ให้บริการ	66.9	25,848.3	3.2	1.5	2.3	0.5	3.2	-	0.5	8. Transportation and storage		
9. ที่พักแรม และการบริการด้านอาหาร	119.7	14,268.6	-	2.8	6.9	58.9	2.6	7.3	-	9. Accommodation and food service activities		
10. ข้อมูลข่าวสาร และการสื่อสาร	46.8	30,236.1	-	0.9	1.8	1.3	-	-	-	10. Information and communication		
11. กิจกรรมทางเงิน และการประกันภัย	121.2	27,053.1	-	-	7.2	0.6	2.6	-	-	11. Financial and insurance activities		
12. กิจกรรมส่งเสริมการขาย	44.7	17,003.7	-	-	8.4	-	1.4	3.4	0.7	12. Real estate activities		
13. กิจกรรมทางวิชาชีพ วิทยาศาสตร์ และเทคโนโลยี	71.5	30,311.4	-	4.0	0.7	0.5	-	-	-	13. Professional, scientific and technical activities		
14. กิจกรรมบริการและการบริการส่วนบุคคล	104.5	13,333.0	-	11.6	8.2	1.5	1.8	-	0.5	14. Administrative and support service activities		
15. การบริหารราชการ การป้องกันประเทศ การประมง	68.8	26,368.7	-	1.8	6.2	-	-	-	-	15. Public administration and defence; compulsory social security		
16. การศึกษา	120.1	23,650.4	-	-	9.2	4.2	1.8	3.6	0.6	16. Education		
17. กิจกรรมด้านสุขภาพและการเงินสังคมสงเคราะห์	101.2	20,154.4	-	2.9	11.2	2.2	4.5	3.9	-	17. Human health and social work activities		
18. ศิลปะ ความบันเทิง และนันทนาการ	11.0	14,432.6	-	-	1.3	-	0.6	0.9	-	18. Arts, entertainment and recreation		
19. กิจกรรมบริการอื่น ๆ	38.3	12,363.2	-	-	3.7	1.7	1.1	1.5	-	19. Other service activities		
20. กิจกรรมการจ้างงานในครัวเรือนส่วนบุคคล	70.2	9,412.7	-	3.2	0.6	48.0	-	45.0	2.2	20. Activities of households as employers; undifferentiated goods and services-producing activities of households for own use		
21. กิจกรรมขององค์กรระหว่างประเทศ	-	-	-	-	-	-	-	-	-	21. Activities of extraterritorial organizations and bodies		
22. ไม่ทราบ	28.9	22,177.5	-	-	-	-	-	-	-	22. Unknown		

ตารางที่ 16 จำนวนลูกจ้างเอกชน จำแนกตามค่าจ้างเฉลี่ย ผลประโยชน์อื่นที่ได้รับ อุตสาหกรรม กรุงเทพมหานคร
TABLE 16 PRIVATE EMPLOYEE BY AVERAGE WAGE, FRINGE BENEFIT, INDUSTRY, BANGKOK METROPOLIS

อุตสาหกรรม Industry	จำนวน Total	ลูกจ้างเอกชนที่ได้รับผลประโยชน์อื่น ๆ Private Employee Receive Fringe Benefit										INDUSTRY	
		ค่าจ้างเฉลี่ย Average Wage	ได้รับเป็นเงินสด In Cash					ได้รับเป็นสิ่งของ In Kind					
			โบนัส Bonus	ค่าล่วงเวลา Overtime	เงินอื่น ๆ Other Income	อาหาร Food	เครื่องแต่งกาย Clothes	ที่อยู่อาศัย Housing	อื่นๆ Others				
ยอดรวม	3,079.6	18,723.5	5.2	182.0	185.4	253.2	56.7	209.4	13.7	TOTAL			
1. เกษตรกรรม การป่าไม้ และการประมง	1.6	18,006.5	-	-	-	-	-	-	-	-	1. Agriculture, forestry and fishing		
2. การทำเหมืองแร่ และเหมืองหิน	-	-	-	-	-	-	-	-	-	-	2. Mining and quarrying		
3. การผลิต	711.6	18,176.3	1.1	57.0	17.6	15.5	5.8	76.8	0.8	3. Manufacturing			
4. ไฟฟ้า ก๊าซ ไอน้ำและระบบปรับอากาศ	-	-	-	-	-	-	-	-	-	-	4. Electricity, gas, steam and air conditioning supply		
5. การจัดหา น้ำ การจัดการและการบำบัดน้ำเสีย ของเสีย และสิ่งปฏิกูล	0.7	18,000.0	-	-	-	-	-	-	-	-	5. Water supply; sewerage, waste management and remediation activities		
6. การก่อสร้าง	185.0	17,583.6	-	2.9	1.4	3.6	-	16.2	2.5	6. Construction			
7. การขายส่ง และการขายปลีก การซ่อมยานยนต์	672.3	17,808.0	2.3	26.9	62.4	36.9	19.0	30.9	3.9	7. Wholesale and retail trade; repair of motor vehicles and motorcycles			
8. การขนส่ง และสถานที่เก็บสินค้า	182.1	19,160.4	1.8	13.0	10.4	2.3	6.7	-	0.5	8. Transportation and storage			
9. ที่พักแรมและบริการด้านอาหาร	230.1	15,018.8	-	5.1	24.4	115.5	4.6	11.5	1.5	9. Accommodation and food service activities			
10. ข้อมูลข่าวสารและการสื่อสาร	90.6	29,576.6	-	2.7	5.2	3.1	0.6	4.2	-	10. Information and communication			
11. กิจกรรมทางการเงินและการประกันภัย	190.5	26,942.7	-	0.8	15.6	-	2.6	-	-	11. Financial and insurance activities			
12. กิจกรรมอสังหาริมทรัพย์	72.0	16,997.5	-	1.5	8.4	-	2.4	7.0	0.7	12. Real estate activities			
13. กิจกรรมทางวิชาชีพ วิทยาศาสตร์ และเทคนิค	132.9	28,845.3	-	4.8	3.0	1.5	-	-	-	13. Professional, scientific and technical activities			
14. กิจกรรมการบริหารและการบริการสนับสนุน	215.0	13,268.4	-	52.4	18.3	2.9	6.8	-	0.5	14. Administrative and support service activities			
15. การบริหารราชการ การป้องกันประเทศ การประกันสังคม	-	-	-	-	-	-	-	-	-	-	15. Public administration and defence; compulsory social security		
16. การศึกษา	78.5	20,868.2	-	-	2.7	5.9	1.8	2.2	1.2	16. Education			
17. กิจกรรมด้านสุขภาพและงานสังคมสงเคราะห์	69.3	20,899.1	-	4.3	7.8	1.5	2.7	3.2	-	17. Human health and social work activities			
18. ศิลปะ ความบันเทิง และนันทนาการ	23.7	17,189.9	-	0.6	1.3	3.7	1.2	3.0	-	18. Arts, entertainment and recreation			
19. กิจกรรมบริการด้านอื่น ๆ	61.6	13,035.0	-	2.6	6.0	4.0	1.1	2.2	-	19. Other service activities			
20. กิจกรรมการจ้างงานในครัวเรือนส่วนบุคคล การผลิตสินค้าและบริการที่ทันสมัยเพื่อใช้ในครัวเรือน	99.2	10,747.8	-	7.5	0.9	56.9	-	52.3	2.2	20. Activities of households as employers; undifferentiated goods and services-producing activities of households for own use			
21. กิจกรรมขององค์กรระหว่างประเทศ	2.1	111,889.2	-	-	-	-	-	-	-	21. Activities of extraterritorial organizations and bodies			
22. ไม่ทราบ	60.9	19,590.0	-	-	-	-	1.4	-	-	22. Unknown			

ไตรมาสที่ 3/2560 : Quarter 3/2017

หน่วยเป็นพัน : In Thousands

ตารางที่ 16 จำนวนลูกจ้างเอกชน จำนวนตามค่าจ้างเฉลี่ย และประโยชน์ที่ได้รับ อุตสาหกรรม และเพศ กรุงเทพมหานคร
TABLE 16 PRIVATE EMPLOYEE BY AVERAGE WAGE, FRINGE BENEFIT, INDUSTRY AND SEX, BANGKOK METROPOLIS

อุตสาหกรรม Industry	จำนวนลูกจ้าง เอกชน Total Private Employee	ค่าจ้างเฉลี่ย Average Wage				อุตสาหกรรมที่ได้รับผลประโยชน์ Private Employee Receive Fringe Benefit				ได้รับเป็นสิ่งของ In Kind				อุตสาหกรรม Industry
		ค่าจ้างเฉลี่ย Average	โบนัส Bonus	ค่าล่วงเวลา Overtime	เงินอื่นๆ Other Income	อาหาร Food	เครื่องแต่งกาย Clothes	ที่อยู่อาศัย Housing	อื่นๆ Others	ได้รับเป็นสิ่งของ In Kind				
										ค่าจ้างเฉลี่ย Average	โบนัส Bonus	ค่าล่วงเวลา Overtime	เงินอื่นๆ Other Income	
ชาย														MALE
1.เกษตรกรรม การปศุสัตว์ และการประมง	1,579.5	19,111.3	4.6	107.2	106.1	111.4	25.0	100.6	8.1	-	-	-	-	1. Agriculture, forestry and fishing
2.การทำเหมืองแร่ และเหมืองหิน	1.3	21,124.2	-	-	-	-	-	-	-	-	-	-	-	2. Mining and quarrying
3. การผลิต	351.5	19,895.9	1.1	24.9	10.4	7.8	2.7	47.3	0.8	-	-	-	-	3. Manufacturing
4. ไฟฟ้า ก๊าซ ไอน้ำ และระบบปรับอากาศ	-	-	-	-	-	-	-	-	-	-	-	-	-	4. Electricity, gas, steam and air conditioning supply
5. การจัดหาสินค้า การจัดการและการบำบัดน้ำเสีย ของเสีย และสิ่งปฏิกูล	0.7	18,000.0	-	-	-	-	-	-	-	-	-	-	-	5. Water supply, sewerage, waste management and remediation activities
6. การก่อสร้าง	141.5	17,284.8	-	2.9	1.4	3.6	-	13.9	2.5	-	-	-	-	6. Construction
7. การขนส่ง และการขายปลีก การซ่อมยานยนต์	363.5	17,710.3	1.6	11.0	38.1	20.8	8.1	16.8	2.8	-	-	-	-	7. Wholesale and retail trade; repair of motor vehicles and motorcycles
8. การขนส่ง และสถานที่เคาน์เตอร์	134.5	17,521.5	1.8	11.5	10.0	1.7	3.5	-	-	-	-	-	-	8. Transportation and storage
9. ที่พักแรมและภัตตาคารอาหาร	110.9	16,000.0	-	2.3	17.6	56.5	2.1	4.1	1.5	-	-	-	-	9. Accommodation and food service activities
10. ข้อมูลข่าวสารและการสื่อสาร	48.7	29,936.2	-	1.8	3.4	1.8	0.6	4.2	-	-	-	-	-	10. Information and communication
11. กิจกรรมทางการเงินและการประกันภัย	80.2	27,408.9	-	0.8	9.1	-	-	-	-	-	-	-	-	11. Financial and insurance activities
12. กิจกรรมอสังหาริมทรัพย์	27.3	16,987.5	-	1.5	-	-	1.0	3.6	-	-	-	-	-	12. Real estate activities
13. กิจกรรมทางวิชาชีพ วิทยาศาสตร์ และเทคโนโลยี	62.0	27,012.9	-	0.8	2.3	1.0	-	-	-	-	-	-	-	13. Professional, scientific and technical activities
14. กิจกรรมภาคบริการและการบริการสนับสนุน	110.5	13,207.4	-	40.9	10.2	1.5	5.0	-	-	-	-	-	-	14. Administrative and support service activities
15. การบริหารราชการ การป้องกันประเทศ การประมงน้ำจืด	-	-	-	-	-	-	-	-	-	-	-	-	-	15. Public administration and defence; compulsory social security
16. การศึกษา	26.7	20,383.9	-	-	1.1	1.7	-	0.6	0.6	-	-	-	-	16. Education
17. กิจกรรมด้านสุขภาพและงานสังคมสงเคราะห์	19.3	24,867.1	-	1.5	-	-	-	-	-	-	-	-	-	17. Human health and social work activities
18. ศิลปะ ความบันเทิง และนันทนาการ	12.7	19,583.3	-	0.6	-	3.7	0.6	2.1	-	-	-	-	-	18. Arts, entertainment and recreation
19. กิจกรรมบริการด้านอื่น ๆ	23.3	14,141.9	-	2.6	2.3	2.3	-	0.6	-	-	-	-	-	19. Other service activities
20. กิจกรรมการจ้างงานในครัวเรือนบุคคล กษัตริย์และบริวารที่ทำงานเองเพื่อใช้ครัวเรือน	29.0	13,976.9	-	4.3	0.3	8.9	-	7.4	-	-	-	-	-	20. Activities of households as employers; undifferentiated goods and services-producing activities of households for own use
21. กิจกรรมขององค์กรระหว่างประเทศ	2.1	111,889.2	-	-	-	-	-	-	-	-	-	-	-	21. Activities of extraterritorial organizations and bodies
22. ไม่ทราบ	33.7	18,861.7	-	-	-	-	1.4	-	-	-	-	-	-	22. Unknown
หญิง														FEMALE
1.เกษตรกรรม การปศุสัตว์ และการประมง	1,500.1	18,315.2	0.7	74.8	79.3	141.8	31.6	108.9	5.6	-	-	-	-	1. Agriculture, forestry and fishing
2.การทำเหมืองแร่ และเหมืองหิน	0.3	4,000.0	-	-	-	-	-	-	-	-	-	-	-	2. Mining and quarrying
3. การผลิต	360.1	16,497.9	-	32.1	7.2	7.7	3.1	29.5	-	-	-	-	-	3. Manufacturing
4. ไฟฟ้า ก๊าซ ไอน้ำ และระบบปรับอากาศ	-	-	-	-	-	-	-	-	-	-	-	-	-	4. Electricity, gas, steam and air conditioning supply
5. การจัดหาสินค้า การจัดการและการบำบัดน้ำเสีย ของเสีย และสิ่งปฏิกูล	-	-	-	-	-	-	-	-	-	-	-	-	-	5. Water supply, sewerage, waste management and remediation activities
6. การก่อสร้าง	43.5	18,555.3	-	-	-	-	-	2.3	-	-	-	-	-	6. Construction
7. การขนส่ง และการขายปลีก การซ่อมยานยนต์	308.8	17,923.1	0.7	15.9	24.4	16.1	10.9	14.2	1.1	-	-	-	-	7. Wholesale and retail trade; repair of motor vehicles and motorcycles
8. การขนส่ง และสถานที่เคาน์เตอร์	47.6	23,796.7	-	1.5	0.3	0.5	3.2	-	0.5	-	-	-	-	8. Transportation and storage
9. ที่พักแรมและภัตตาคารอาหาร	119.2	14,106.1	-	2.8	6.9	58.9	2.6	7.3	-	-	-	-	-	9. Accommodation and food service activities
10. ข้อมูลข่าวสารและการสื่อสาร	41.9	29,158.5	-	0.9	1.8	1.3	-	-	-	-	-	-	-	10. Information and communication
11. กิจกรรมทางการเงินและการประกันภัย	110.3	26,603.4	-	-	6.6	-	2.6	-	-	-	-	-	-	11. Financial and insurance activities
12. กิจกรรมอสังหาริมทรัพย์	44.7	17,003.7	-	-	8.4	-	1.4	3.4	0.7	-	-	-	-	12. Real estate activities
13. กิจกรรมทางวิชาชีพ วิทยาศาสตร์ และเทคโนโลยี	70.8	30,449.6	-	4.0	0.7	0.5	-	-	-	-	-	-	-	13. Professional, scientific and technical activities
14. กิจกรรมภาคบริการและการบริการสนับสนุน	104.5	13,333.0	-	11.6	8.2	1.5	1.8	-	0.5	-	-	-	-	14. Administrative and support service activities
15. การบริหารราชการ การป้องกันประเทศ การประมงน้ำจืด	-	-	-	-	-	-	-	-	-	-	-	-	-	15. Public administration and defence; compulsory social security
16. การศึกษา	51.9	21,117.4	-	-	1.5	4.2	1.8	1.6	0.6	-	-	-	-	16. Education
17. กิจกรรมด้านสุขภาพและงานสังคมสงเคราะห์	50.0	19,367.9	-	2.9	7.8	1.5	2.7	3.2	-	-	-	-	-	17. Human health and social work activities
18. ศิลปะ ความบันเทิง และนันทนาการ	11.0	14,432.6	-	-	1.3	-	0.6	0.9	-	-	-	-	-	18. Arts, entertainment and recreation
19. กิจกรรมบริการด้านอื่น ๆ	38.3	12,363.2	-	-	3.7	1.7	1.1	1.5	-	-	-	-	-	19. Other service activities
20. กิจกรรมการจ้างงานในครัวเรือนบุคคล กษัตริย์และบริวารที่ทำงานเองเพื่อใช้ครัวเรือน	70.2	9,412.7	-	3.2	0.6	48.0	-	45.0	2.2	-	-	-	-	20. Activities of households as employers; undifferentiated goods and services-producing activities of households for own use
21. กิจกรรมขององค์กรระหว่างประเทศ	-	-	-	-	-	-	-	-	-	-	-	-	-	21. Activities of extraterritorial organizations and bodies
22. ไม่ทราบ	27.2	20,492.5	-	-	-	-	-	-	-	-	-	-	-	22. Unknown

ตารางที่ 17 จำนวนลูกจ้างรัฐบาล จำนวนตามค่าจ้างเฉลี่ย ผลประโยชน์ที่ได้รับ อุตสาหกรรม และเพศ กรุงเทพมหานคร
TABLE 17 GOVERNMENT EMPLOYEE BY AVERAGE WAGE, FRINGE BENEFIT, INDUSTRY AND SEX - BANGKOK METROPOLIS

ไตรมาสที่ 3/2560 : Quarter 3/2017	อุตสาหกรรม Industry	จำนวน ลูกจ้างรัฐบาล Total Government Employee	ค่าจ้างเฉลี่ย Average Wage	ลูกจ้างรัฐบาลที่ได้รับผลประโยชน์ต่างๆ Government Employee Receive Fringe Benefit					อุตสาหกรรม Industry	
				ได้รับเป็นเงิน In Cash						
				โบนัส Bonus	ค่าล่วงเวลา Overtime	เงินอื่นๆ Other Income	อาหาร Food	เครื่องแต่งกาย Clothes		ที่อยู่อาศัย Housing
	ชาย MALE									
	1.เกษตรกรรม การปศุสัตว์ และการประมง	203.4	28,015.6	2.5	3.3	18.9	0.9	-	2.4	1. Agriculture, forestry and fishing
	2.การทำเหมืองแร่ และเหมืองหิน	-	-	-	-	-	-	-	-	2. Mining and quarrying
	3. การผลิต	15.6	35,553.3	1.0	-	1.0	-	-	-	3. Manufacturing
	4. ไฟฟ้า ก๊าซ ไอน้ำ และระบบปรับอากาศ	8.6	39,714.8	-	-	2.3	-	-	-	4. Electricity, gas, steam and air conditioning supply
	5. การจัดหาสินค้า การจัดการและการบำบัดน้ำเสีย ของเสีย และสิ่งปฏิกูล	4.9	19,691.1	-	1.2	0.7	-	-	-	5. Water supply; sewerage, waste management and remediation activities
	6. การก่อสร้าง	-	-	-	-	-	-	-	-	6. Construction
	7. การขายส่ง และการขายปลีก การซ่อมยานยนต์	-	-	-	-	-	-	-	-	7. Wholesale and retail trade; repair of motor vehicles and motorcycles
	8. การขนส่ง และสถานีบริการ	37.6	27,488.8	-	-	2.2	-	-	-	8. Transportation and storage
	9. ที่พักแรมและบริการที่พักร้านอาหาร	-	-	-	-	-	-	-	-	9. Accommodation and food service activities
	10. ข้อมูลข่าวสารและการสื่อสาร	6.0	33,519.0	-	-	-	-	-	-	10. Information and communication
	11. กิจกรรมทางการเงินและการประกันภัย	6.7	35,091.1	1.0	-	1.3	-	-	-	11. Financial and insurance activities
	12. กิจกรรมอสังหาริมทรัพย์	-	-	-	-	-	-	-	-	12. Real estate activities
	13. กิจกรรมทางวิชาชีพ วิทยาศาสตร์ และเทคนิค	1.9	25,000.0	-	-	-	-	-	-	13. Professional, scientific and technical activities
	14. กิจกรรมการบริการและการบริการสนับสนุน	81.9	25,284.7	0.4	2.2	9.6	-	-	-	14. Administrative and support service activities
	15. การบริหารราชการ การป้องกันประเทศ การประมงสัตว์	-	-	-	-	-	-	-	-	15. Public administration and defence; compulsory social security
	16. การศึกษา	27.5	33,065.1	-	-	1.9	-	-	-	16. Education
	17. กิจกรรมด้านสุขภาพและงานสังคมสงเคราะห์	8.3	15,799.6	-	-	-	0.9	-	0.9	17. Human health and social work activities
	18. ศิลปะ ความบันเทิง และนันทนาการ	3.7	18,615.6	-	-	-	-	-	1.5	18. Arts, entertainment and recreation
	19. กิจกรรมบริการด้านอื่น ๆ	-	-	-	-	-	-	-	-	19. Other service activities
	20. กิจกรรมการจ้างงานในครัวเรือนส่วนบุคคล	-	-	-	-	-	-	-	-	20. Activities of households as employers; undifferentiated goods and services-producing activities of households for own use
	21. กิจกรรมขององค์กรระหว่างประเทศ	0.8	13,000.0	-	-	-	-	-	-	21. Activities of extraterritorial organizations and bodies
	22. ไม่ทราบ	244.0	26,096.8	-	1.8	20.0	1.3	1.8	2.7	22. Unknown
	หญิง FEMALE									
	1.เกษตรกรรม การปศุสัตว์ และการประมง	-	-	-	-	-	-	-	-	1. Agriculture, forestry and fishing
	2.การทำเหมืองแร่ และเหมืองหิน	-	-	-	-	-	-	-	-	2. Mining and quarrying
	3. การผลิต	5.0	31,108.7	-	-	-	-	-	-	3. Manufacturing
	4. ไฟฟ้า ก๊าซ ไอน้ำ และระบบปรับอากาศ	7.5	29,736.8	-	-	-	-	-	-	4. Electricity, gas, steam and air conditioning supply
	5. การจัดหาสินค้า การจัดการและการบำบัดน้ำเสีย ของเสีย และสิ่งปฏิกูล	4.4	21,705.5	-	-	-	-	-	-	5. Water supply; sewerage, waste management and remediation activities
	6. การก่อสร้าง	-	-	-	-	-	-	-	-	6. Construction
	7. การขายส่ง และการขายปลีก การซ่อมยานยนต์	1.0	12,000.0	-	-	-	-	-	-	7. Wholesale and retail trade; repair of motor vehicles and motorcycles
	8. การขนส่ง และสถานีบริการ	19.4	30,887.6	-	-	2.0	-	-	-	8. Transportation and storage
	9. ที่พักแรมและบริการที่พักร้านอาหาร	0.5	56,000.0	-	-	-	-	-	-	9. Accommodation and food service activities
	10. ข้อมูลข่าวสารและการสื่อสาร	4.9	39,394.2	-	-	-	-	-	-	10. Information and communication
	11. กิจกรรมทางการเงินและการประกันภัย	10.9	31,584.7	-	-	0.6	0.6	-	-	11. Financial and insurance activities
	12. กิจกรรมอสังหาริมทรัพย์	-	-	-	-	-	-	-	-	12. Real estate activities
	13. กิจกรรมทางวิชาชีพ วิทยาศาสตร์ และเทคนิค	0.6	15,000.0	-	-	-	-	-	-	13. Professional, scientific and technical activities
	14. กิจกรรมการบริการและการบริการสนับสนุน	68.8	26,368.7	-	1.8	6.2	-	-	-	14. Administrative and support service activities
	15. การบริหารราชการ การป้องกันประเทศ การประมงสัตว์	-	-	-	-	-	-	-	-	15. Public administration and defence; compulsory social security
	16. การศึกษา	68.2	25,540.8	-	-	7.7	-	-	2.0	16. Education
	17. กิจกรรมด้านสุขภาพและงานสังคมสงเคราะห์	51.2	20,922.6	-	-	3.5	0.7	1.8	0.7	17. Human health and social work activities
	18. ศิลปะ ความบันเทิง และนันทนาการ	-	-	-	-	-	-	-	-	18. Arts, entertainment and recreation
	19. กิจกรรมบริการด้านอื่น ๆ	-	-	-	-	-	-	-	-	19. Other service activities
	20. กิจกรรมการจ้างงานในครัวเรือนส่วนบุคคล	-	-	-	-	-	-	-	-	20. Activities of households as employers; undifferentiated goods and services-producing activities of households for own use
	21. กิจกรรมขององค์กรระหว่างประเทศ	-	-	-	-	-	-	-	-	21. Activities of extraterritorial organizations and bodies
	22. ไม่ทราบ	1.7	49,096.4	-	-	-	-	-	-	22. Unknown

หน่วยเป็นพัน : In Thousands

ตารางที่ 18 จำนวนลูกจ้าง จำแนกตามอาชีพ ระดับของรายได้ และเพศ กรุงเทพมหานคร

TABLE 18 EMPLOYEE BY OCCUPATION, INCOME CLASS AND SEX, BANGKOK METROPOLIS

ระดับของรายได้	อาชีพ Occupation											รวม	Income CLASS
	ผู้จัดทำ Legislators & Managers	ผู้ประกอบวิชาชีพ Professional	เจ้าหน้าที่เทคนิค และผู้ประกอบ วิชาชีพ Technicians	เสมียน Clerks	พนักงานบริการ ผู้จำหน่ายสินค้า Service Workers	ด้านเกษตร ป่าไม้และประมง Agricultural & Fishery	ช่างฝีมือและผู้ปฏิบัติ งานที่เกี่ยวข้อง Craft & associat	ผู้ควบคุมเครื่องจักร งานด้านการประกอบ Plant & Machine controls	ผู้ประกอบอาชีพ งานพื้นฐาน Elementary occupations	คนงานซึ่งมี ได้งานทำ ไม่คาดคิด Not classifiable	คนงานซึ่งมี ได้งานทำ ไม่คาดคิด Not classifiable		
ชาย	1,797.0	134.5	233.3	115.2	286.6	7.9	328.0	294.5	137.2	24.5		MALE	
ต่ำกว่า 1,501 บาท	0.3	-	-	-	0.3	-	-	-	-	-	-	Less than 1,501 Baht	
1,501 - 2,500 บาท	1.8	0.7	-	-	-	-	-	-	-	-	-	1,501 - 2,500 Baht	
2,501 - 3,500 บาท	4.0	-	-	0.9	-	-	0.8	-	2.3	-	-	2,501 - 3,500 Baht	
3,501 - 4,500 บาท	0.5	-	-	-	0.5	-	-	-	-	-	-	3,501 - 4,500 Baht	
4,501 - 5,500 บาท	2.9	-	0.9	-	2.0	-	-	-	-	-	-	4,501 - 5,500 Baht	
5,501 - 6,500 บาท	7.1	-	-	-	3.7	-	-	1.5	1.9	-	-	5,501 - 6,500 Baht	
6,501 - 7,500 บาท	15.5	-	-	-	3.8	0.9	2.5	1.6	6.6	-	-	6,501 - 7,500 Baht	
7,501 - 10,000 บาท	378.4	-	3.1	16.2	87.7	3.4	108.5	81.4	78.1	-	-	7,501 - 10,000 Baht	
10,001 - 15,000 บาท	612.8	8.5	45.9	49.7	134.5	3.1	145.4	155.9	42.0	6.6	6.6	10,001 - 15,000 Baht	
15,001 - 20,000 บาท	278.9	10.3	64.0	23.7	28.4	0.5	50.8	41.5	4.6	7.1	7.1	15,001 - 20,000 Baht	
20,001 - 30,000 บาท	253.0	31.3	78.8	17.3	16.1	-	15.3	9.1	0.7	4.7	4.7	20,001 - 30,000 Baht	
มากกว่า 30,000 บาท	227.5	83.7	36.6	6.8	8.4	-	4.7	2.1	1.0	-	-	More than 30,000 Baht	
ไม่ทราบ	14.1	-	3.9	0.7	1.1	-	-	1.4	-	6.1	-	Unknown	
หญิง	1,755.7	165.3	298.4	272.7	282.3	3.0	60.4	113.4	242.9	20.3		FEMALE	
ต่ำกว่า 1,501 บาท	2.0	-	-	1.0	0.3	-	-	-	0.7	-	-	Less than 1,501 Baht	
1,501 - 2,500 บาท	-	-	-	-	-	-	-	-	-	-	-	1,501 - 2,500 Baht	
2,501 - 3,500 บาท	1.6	-	-	-	-	-	0.3	-	1.3	-	-	2,501 - 3,500 Baht	
3,501 - 4,500 บาท	4.4	-	-	-	0.8	-	0.8	0.4	2.4	-	-	3,501 - 4,500 Baht	
4,501 - 5,500 บาท	5.3	-	-	-	0.8	-	0.6	0.5	3.4	-	-	4,501 - 5,500 Baht	
5,501 - 6,500 บาท	13.9	-	0.5	-	5.2	-	0.5	0.7	7.0	-	-	5,501 - 6,500 Baht	
6,501 - 7,500 บาท	33.5	1.0	-	0.8	5.9	-	0.4	6.9	18.6	-	-	6,501 - 7,500 Baht	
7,501 - 10,000 บาท	412.1	0.8	12.5	32.5	104.8	2.6	29.6	66.2	154.8	0.6	0.6	7,501 - 10,000 Baht	
10,001 - 15,000 บาท	452.8	6.5	83.2	103.2	120.8	0.4	21.1	32.1	51.2	3.7	3.7	10,001 - 15,000 Baht	
15,001 - 20,000 บาท	335.9	22.7	96.2	96.8	22.1	-	7.2	6.7	2.2	5.0	5.0	15,001 - 20,000 Baht	
20,001 - 30,000 บาท	276.3	54.5	81.3	28.8	8.4	-	-	-	1.1	5.3	5.3	20,001 - 30,000 Baht	
มากกว่า 30,000 บาท	206.2	79.2	23.9	8.4	11.7	-	-	-	-	0.9	0.9	More than 30,000 Baht	
ไม่ทราบ	11.6	0.7	0.9	1.2	1.5	-	-	-	-	4.8	-	Unknown	

ตารางที่ 19 จำนวนลูกจ้าง จำนวนสถานประกอบการ ระดับของรายได้ กรุงเทพมหานคร
TABLE 19 EMPLOYEE BY INDUSTRY, INCOME CLASS, BANGKOK METROPOLIS

ไตรมาสที่ 3/2560 : Quarter 3/2017

หน่วยนับพัน - in Thousands

ระดับของรายได้	อุตสาหกรรม Industry											รวม	INCOME CLASS
	เกษตรกรรม และการประมง Agriculture	การทำ เหมืองแร่ และเหมืองหิน Mining	การผลิต Manufac turing	ไฟฟ้า ก๊าซ ไอน้ำระบบปรับอากาศ Electricity	จัดหาวัตถุดิบ และของเสีย Water supply sewage, waste	ก่อสร้าง Construction	การขนส่ง การขายปลีก การส่ง whole sale/retail	การขนส่ง และ การเก็บ และ การ ขนถ่าย Transportation and storage	ที่พักและ บริการอาหาร Accommodation and food service	ข้อมูลการ และการสื่อสาร Information & communication	การเงินและ การประกันภัย Financial Intermediation		
ยอดรวม	1.6	-	732.2	16.1	9.9	185.0	674.1	241.1	231.5	102.4	212.5	TOTAL	
ต่ำกว่า 1,501 บาท	2.3	-	-	-	-	-	-	-	0.6	-	1.0	Less than 1,501 Baht	
1,501 - 2,500 บาท	1.8	-	-	-	-	-	-	-	-	-	0.7	1,501 - 2,500 Baht	
2,501 - 3,500 บาท	5.7	-	1.1	-	-	-	-	-	0.3	-	-	2,501 - 3,500 Baht	
3,501 - 4,500 บาท	4.9	-	1.7	-	-	-	1.0	-	0.9	-	-	3,501 - 4,500 Baht	
4,501 - 5,500 บาท	8.2	-	1.1	-	-	-	1.5	-	0.8	-	-	4,501 - 5,500 Baht	
5,501 - 6,500 บาท	21.0	-	2.2	-	-	1.5	-	-	6.1	-	-	5,501 - 6,500 Baht	
6,501 - 7,500 บาท	49.0	-	15.1	-	-	-	5.7	1.4	6.0	-	-	6,501 - 7,500 Baht	
7,501 - 10,000 บาท	790.5	-	235.7	-	-	56.1	162.7	39.2	77.2	1.1	5.8	7,501 - 10,000 Baht	
10,001 - 15,000 บาท	1,065.6	-	205.5	2.2	4.3	57.0	239.3	94.0	81.9	16.5	35.0	10,001 - 15,000 Baht	
15,001 - 20,000 บาท	614.8	-	106.7	1.5	1.6	29.9	122.9	36.6	28.9	24.2	52.6	15,001 - 20,000 Baht	
20,001 - 30,000 บาท	529.4	-	82.6	7.1	3.3	23.0	77.3	30.5	15.5	27.5	63.8	20,001 - 30,000 Baht	
มากกว่า 30,000 บาท	433.7	-	80.5	5.3	0.7	17.6	62.8	37.3	12.4	32.3	49.1	More than 30,000 Baht	
ไม่ทราบ	25.7	-	-	-	-	-	0.9	2.1	0.9	1.0	4.4	Unknown	

ตารางที่ 19 จำนวนลูกจ้าง อุตสาหกรรม ระดับของรายได้ กรุงเทพมหานคร (ต่อ)
 TABLE 19 EMPLOYEE BY INDUSTRY, INCOME CLASS, BANGKOK METROPOLIS (Contd.)

หน่วยนับพัน : in Thousands

ระดับของรายได้	อุตสาหกรรม (ต่อ) Industry (Contd.)											รวม	INCOME CLASS
	กิจกรรมอสังหาริมทรัพย์ Real estate activities	กิจกรรมทางวิชาชีพ Professional/scientific technical activities	การบริหารสนับสนุนและอสังหาริมทรัพย์ Administrative and support service activities	การบริหารราชการ	การศึกษา Education	กิจกรรมด้านสุขภาพ Health and social work	ศิลปะ ความบันเทิง และนันทนาการ Art, entertainment	บริการด้านอื่นๆ Other service	งานในครัวเรือน Activities of household	กิจกรรมขององค์กร Extra-territorial	ไม่ทราบ Unknown		
รวมทั้งรวม	72.0	135.4	215.0	153.0	175.3	129.5	27.3	62.2	99.2	2.1	75.1	TOTAL	
ต่ำกว่า 1,501 บาท	-	-	-	-	-	-	-	-	0.7	-	-	Less than 1,501 Baht	
1,501 - 2,500 บาท	-	-	-	-	1.1	-	-	-	-	-	-	1,501 - 2,500 Baht	
2,501 - 3,500 บาท	0.9	-	-	-	-	-	-	3.3	-	-	-	2,501 - 3,500 Baht	
3,501 - 4,500 บาท	-	-	-	-	-	0.5	-	-	0.6	-	-	3,501 - 4,500 Baht	
4,501 - 5,500 บาท	-	-	0.5	-	0.9	-	-	-	3.4	-	-	4,501 - 5,500 Baht	
5,501 - 6,500 บาท	-	-	1.7	-	-	-	-	2.5	7.0	-	-	5,501 - 6,500 Baht	
6,501 - 7,500 บาท	1.0	-	4.8	-	1.0	-	-	5.7	8.4	-	-	6,501 - 7,500 Baht	
7,501 - 10,000 บาท	19.9	4.1	88.6	6.7	14.3	16.4	4.4	17.4	36.1	-	4.5	7,501 - 10,000 Baht	
10,001 - 15,000 บาท	18.9	30.8	78.8	34.9	40.4	39.9	10.4	20.7	35.6	-	19.7	10,001 - 15,000 Baht	
15,001 - 20,000 บาท	13.7	36.7	19.2	36.9	38.3	29.4	5.7	5.1	6.4	-	18.5	15,001 - 20,000 Baht	
20,001 - 30,000 บาท	14.1	38.8	15.0	35.3	38.2	26.9	6.9	4.2	1.1	0.7	16.9	20,001 - 30,000 Baht	
มากกว่า 30,000 บาท	3.5	25.1	6.6	36.9	40.1	15.7	-	2.6	-	1.5	3.8	More than 30,000 Baht	
ไม่ทราบ	-	-	-	2.3	1.1	0.7	-	0.7	-	-	11.8	Unknown	

ตารางที่ 19 จำนวนผู้จ้างแยกตามอุตสาหกรรม ระดับของรายได้ และเพศ กรุงเทพมหานคร
TABLE 19 EMPLOYEE BY INDUSTRY, INCOME CLASS AND SEX, BANGKOK METROPOLIS

ไตรมาสที่ 3/2560 : Quarter 3/2017

หน่วยนับพัน : in Thousands

ระดับของรายได้	รวม	เกษตรกรรม และปศุสัตว์ Agriculture	การทำ เหมืองแร่ และหิน Mining	การผลิต Manufacturing	ไฟฟ้า ก๊าซ ไอน้ำระบบปรับอากาศ Electricity	การซื้ของน้ำ บำบัดน้ำเสีย และเศษ sewerage, waste	การก่อสร้าง Construction	อุตสาหกรรม Industry				ข้อมูลข่าวสาร และสื่อสาร Information	บริการการเงินและ การประกันภัย Financial Intermediation	INCOME CLASS
								การขายปลีก การขายส่ง whole sale&retail	การขนส่ง และ การเก็บ และ storage	ที่พักและ บริการ Accommodation and food service	บริการ และ Information			
ชาย	1,797.0	1.3	-	367.1	8.6	5.6	141.5	363.5	172.9	111.8	55.6	90.5	MALE	
ต่ำกว่า 1,501 บาท	0.3	-	-	-	-	-	-	-	-	0.3	-	-	Less than 1,501 Baht	
1,501 - 2,500 บาท	1.8	-	-	-	-	-	-	-	-	-	-	-	1,501 - 2,500 Baht	
2,501 - 3,500 บาท	4.0	-	-	0.8	-	-	-	-	-	-	-	-	2,501 - 3,500 Baht	
3,501 - 4,500 บาท	0.5	-	-	-	-	-	-	-	-	0.5	-	-	3,501 - 4,500 Baht	
4,501 - 5,500 บาท	2.9	-	-	-	-	-	-	1.5	-	-	-	-	4,501 - 5,500 Baht	
5,501 - 6,500 บาท	7.1	-	-	0.9	-	-	-	-	-	3.0	-	-	5,501 - 6,500 Baht	
6,501 - 7,500 บาท	15.5	-	-	4.8	-	-	-	3.4	1.4	2.4	-	-	6,501 - 7,500 Baht	
7,501 - 10,000 บาท	378.4	0.5	-	107.7	-	-	42.6	97.3	35.0	32.1	1.1	-	7,501 - 10,000 Baht	
10,001 - 15,000 บาท	612.8	-	-	111.0	1.4	2.1	52.1	134.2	76.9	43.1	6.5	21.0	10,001 - 15,000 Baht	
15,001 - 20,000 บาท	278.9	-	-	50.6	0.5	1.6	17.2	53.5	19.1	13.3	17.3	14.5	15,001 - 20,000 Baht	
20,001 - 30,000 บาท	253.0	0.8	-	41.6	2.6	1.2	15.9	39.2	19.5	9.1	11.9	23.9	20,001 - 30,000 Baht	
มากกว่า 30,000 บาท	227.5	-	-	49.7	4.2	0.7	13.8	34.4	20.2	7.1	18.0	24.1	More than 30,000 Baht	
ไม่ทราบ	14.1	-	-	-	-	-	-	-	0.8	0.9	1.0	3.6	Unknown	
หญิง	1,755.7	0.3	-	365.1	7.5	4.4	43.5	310.6	68.3	119.7	46.8	121.9	FEMALE	
ต่ำกว่า 1,501 บาท	2.0	-	-	-	-	-	-	-	-	0.3	-	-	Less than 1,501 Baht	
1,501 - 2,500 บาท	-	-	-	-	-	-	-	-	-	-	-	-	1,501 - 2,500 Baht	
2,501 - 3,500 บาท	1.6	-	-	0.3	-	-	-	-	-	0.3	-	-	2,501 - 3,500 Baht	
3,501 - 4,500 บาท	4.4	0.3	-	1.7	-	-	-	1.0	-	0.4	-	-	3,501 - 4,500 Baht	
4,501 - 5,500 บาท	5.3	-	-	1.1	-	-	-	-	-	0.8	-	-	4,501 - 5,500 Baht	
5,501 - 6,500 บาท	13.9	-	-	1.3	-	-	1.5	-	-	3.0	-	-	5,501 - 6,500 Baht	
6,501 - 7,500 บาท	33.5	-	-	10.3	-	-	-	2.4	-	3.6	-	-	6,501 - 7,500 Baht	
7,501 - 10,000 บาท	412.1	-	-	127.9	-	-	13.5	65.4	4.2	45.1	-	3.1	7,501 - 10,000 Baht	
10,001 - 15,000 บาท	452.8	-	-	94.6	0.9	2.2	4.9	105.1	17.1	38.8	10.0	14.0	10,001 - 15,000 Baht	
15,001 - 20,000 บาท	335.9	-	-	56.1	1.0	-	12.7	69.4	17.5	15.6	6.9	38.2	15,001 - 20,000 Baht	
20,001 - 30,000 บาท	276.3	-	-	41.0	4.5	2.2	7.1	38.1	11.1	6.4	15.6	40.0	20,001 - 30,000 Baht	
มากกว่า 30,000 บาท	206.2	-	-	30.8	1.1	-	3.8	28.4	17.1	5.3	14.3	25.0	More than 30,000 Baht	
ไม่ทราบ	11.6	-	-	-	-	-	-	0.9	1.3	-	-	0.7	Unknown	

ตารางที่ 19 จำนวนจ้างงานตามอุตสาหกรรม ระดับของรายได้ และเพศ กรุงเทพมหานคร (ต่อ)
TABLE 19 EMPLOYEE BY INDUSTRY, INCOME CLASS AND SEX - BANGKOK METROPOLIS (Contd.)

ไตรมาสที่ 3/2560 : Quarter 3/2017

หน่วยนับพัน : in Thousands

ระดับของรายได้ Income Class	อุตสาหกรรม (ต่อ) - Industry (Contd.)										ไม่ทราบ Unknown	รวม Total
	กิจกรรมอสังหาริมทรัพย์ Real estate activities	กิจกรรมทางวิชาชีพ Professional, scientific and technical activities	การบริหารสนับสนุน และสนับสนุน Administrative and support service activities	การบริหารราชการ ท้องถิ่น Public administration	การศึกษา Education	กิจกรรมด้านสุขภาพ และสังคม Health and social work	ศิลปะ ความบันเทิง และนันทนาการ Art, entertainment and recreation	บริการด้านอื่นๆ Other service	งานในครัวเรือน Activities of household	กิจกรรมของ องค์กร Extra-territorial		
ชาย Male	27.3	63.9	110.5	83.1	54.2	27.6	16.4	23.9	29.0	2.1	40.5	
ต่ำกว่า 1,501 บาท Less than 1,501 Baht	-	-	-	-	-	-	-	-	-	-	-	-
1,501 - 2,500 บาท 1,501 - 2,500 Baht	-	-	-	-	1.1	-	-	-	-	-	-	-
2,501 - 3,500 บาท 2,501 - 3,500 Baht	0.9	-	-	-	-	-	-	2.3	-	-	-	-
3,501 - 4,500 บาท 3,501 - 4,500 Baht	-	-	-	-	-	-	-	-	-	-	-	-
4,501 - 5,500 บาท 4,501 - 5,500 Baht	-	-	0.5	-	0.9	-	-	-	-	-	-	-
5,501 - 6,500 บาท 5,501 - 6,500 Baht	-	-	0.5	-	-	-	-	2.0	0.6	-	-	-
6,501 - 7,500 บาท 6,501 - 7,500 Baht	-	-	0.4	-	-	-	-	2.7	0.5	-	-	-
7,501 - 10,000 บาท 7,501 - 10,000 Baht	7.4	1.2	34.8	3.3	1.9	1.4	0.6	5.1	2.2	-	1.6	-
10,001 - 15,000 บาท 10,001 - 15,000 Baht	6.2	16.9	56.0	19.4	13.5	8.7	6.1	5.3	19.4	-	13.3	-
15,001 - 20,000 บาท 15,001 - 20,000 Baht	5.7	14.1	10.4	23.1	9.9	6.8	3.8	2.0	5.2	-	10.2	-
20,001 - 30,000 บาท 20,001 - 30,000 Baht	5.6	18.3	5.6	17.5	12.2	9.2	5.9	2.0	1.1	0.7	9.4	-
มากกว่า 30,000 บาท More than 30,000 Baht	1.5	13.3	2.4	18.7	14.7	1.6	-	1.8	-	1.5	-	-
ไม่ทราบ Unknown	-	-	-	1.1	-	-	-	0.7	-	-	6.1	-
หญิง Female	44.7	71.5	104.5	69.9	121.1	101.9	11.0	38.3	70.2	-	34.6	
ต่ำกว่า 1,501 บาท Less than 1,501 Baht	-	-	-	-	-	-	-	-	0.7	-	-	-
1,501 - 2,500 บาท 1,501 - 2,500 Baht	-	-	-	-	-	-	-	-	-	-	-	-
2,501 - 3,500 บาท 2,501 - 3,500 Baht	-	-	-	-	-	-	-	1.0	-	-	-	-
3,501 - 4,500 บาท 3,501 - 4,500 Baht	-	-	-	-	-	0.5	-	-	0.6	-	-	-
4,501 - 5,500 บาท 4,501 - 5,500 Baht	-	-	-	-	-	-	-	-	3.4	-	-	-
5,501 - 6,500 บาท 5,501 - 6,500 Baht	-	-	1.2	-	-	-	-	0.5	6.4	-	-	-
6,501 - 7,500 บาท 6,501 - 7,500 Baht	1.0	-	4.4	-	1.0	-	-	3.0	7.8	-	-	-
7,501 - 10,000 บาท 7,501 - 10,000 Baht	12.6	2.9	53.8	3.4	12.4	15.0	3.8	12.3	33.9	-	2.9	-
10,001 - 15,000 บาท 10,001 - 15,000 Baht	12.7	13.8	22.8	15.5	26.9	31.3	4.4	15.4	16.2	-	6.4	-
15,001 - 20,000 บาท 15,001 - 20,000 Baht	8.1	22.5	8.8	13.7	28.4	22.6	1.9	3.1	1.2	-	8.3	-
20,001 - 30,000 บาท 20,001 - 30,000 Baht	8.5	20.4	9.4	17.9	26.0	17.7	0.9	2.2	-	-	7.5	-
มากกว่า 30,000 บาท More than 30,000 Baht	1.9	11.8	4.2	18.2	25.4	14.1	14.1	0.9	-	-	3.8	-
ไม่ทราบ Unknown	-	-	-	1.2	1.1	0.7	-	-	-	-	5.7	-

ภาคกลาง
CENTRAL REGION

ตารางสถิติ STATISTICAL TABLES

		หน้า PAGE
ตารางที่ 1	จำนวนประชากร จำแนกตามกลุ่มอายุ สถานภาพแรงงาน	167
TABLE 1	NUMBER OF POPULATION BY LABOR FORCE STATUS, AGE GROUP	167
ตารางที่ 2	จำนวนประชากรอายุ 15 ปี ขึ้นไป จำแนกตามสถานภาพสมรส สถานภาพแรงงาน	168
TABLE 2	POPULATION 15 YEARS AND OVER BY MARITAL STATUS, LABOR FORCE STATUS	168
ตารางที่ 3	จำนวนประชากรอายุ 15 ปีขึ้นไป จำแนกตามระดับการศึกษาที่สำเร็จ สถานภาพแรงงาน	169
TABLE 3	POPULATION 15 YEARS AND OVER BY LEVEL OF EDUCATIONAL ATTAINMENT, LABOR FORCE STATUS	169
ตารางที่ 4	ผู้มีงานทำ จำแนกตามระดับการศึกษาที่สำเร็จ อาชีพ	170
TABLE 4	EMPLOYED PERSONS BY LEVEL OF EDUCATIONAL ATTAINMENT, OCCUPATION	170
ตารางที่ 5	ผู้มีงานทำ จำแนกตามระดับการศึกษาที่สำเร็จ อุตสาหกรรม	171
TABLE 5	EMPLOYED PERSONS BY LEVEL OF EDUCATIONAL ATTAINMENT, INDUSTRY	171
ตารางที่ 6	ผู้มีงานทำ จำแนกตามสถานภาพการทำงาน อาชีพ	172
TABLE 6	EMPLOYED PERSONS BY WORK STATUS, OCCUPATION	172
ตารางที่ 7	ผู้มีงานทำ จำแนกตามสถานภาพการทำงาน อุตสาหกรรม	173
TABLE 7	EMPLOYED PERSONS BY WORK STATUS, INDUSTRY	173
ตารางที่ 8	จำนวนผู้มีงานทำ จำแนกตามอาชีพ และอุตสาหกรรม	174
TABLE 8	EMPLOYED PERSONS BY OCCUPATION AND INDUSTRY	174
ตารางที่ 9	ผู้มีงานทำ จำแนกตามอาชีพ จำนวนชั่วโมงทำงานต่อสัปดาห์ การมีเวลาเหลือพอ ที่จะทำงานเพิ่มขึ้น	176
TABLE 9	EMPLOYED PERSONS BY OCCUPATION, HOURS WORKED PER WEEK, AVAILABILITY FOR ADDITIONAL WORK	176
ตารางที่ 10	ผู้มีงานทำ จำแนกตามอุตสาหกรรม จำนวนชั่วโมงทำงานต่อสัปดาห์ การมีเวลาเหลือพอ ที่จะทำงานเพิ่มขึ้น	177
TABLE 10	EMPLOYED PERSONS BY INDUSTRY, HOURS WORKED PER WEEK, AVAILABILITY FOR ADDITIONAL WORK	177

ตารางที่	11	ผู้มีงานทำ จำแนกตามสถานภาพการทำงาน จำนวนชั่วโมงทำงานต่อสัปดาห์ การมีเวลาเหลือพอที่จะทำงานเพิ่มขึ้น	179
TABLE	11	EMPLOYED PERSONS BY WORK STATUS, HOURS WORKED PER WEEK, AVAILABILITY FOR ADDITIONAL WORK	179
ตารางที่	12	ผู้มีงานทำ จำแนกตามกลุ่มอายุ ชั่วโมงการทำงานต่อสัปดาห์ การมีเวลาเหลือพอที่จะทำงานเพิ่มขึ้น	180
TABLE	12	EMPLOYED PERSONS BY AGE GROUP, HOURS WORKED PER WEEK, AVAILABILITY FOR ADDITIONAL WORK	180
ตารางที่	13	จำนวนผู้ว่างงาน ที่หางานทำ จำแนกตามระยะเวลาที่หางานทำ ระดับการศึกษาที่สำเร็จ	181
TABLE	13	UNEMPLOYED PERSONS, SEEKING JOB BY DURATION OF SEEKING JOB, LEVEL OF EDUCATIONAL ATTAINMENT	181
ตารางที่	14	จำนวนผู้ว่างงาน ที่เคยทำงานมาก่อน จำแนกตามอาชีพที่ทำครั้งสุดท้าย อุตสาหกรรมที่ทำครั้งสุดท้าย	182
TABLE	14	UNEMPLOYED PERSONS, EVER WORKED BY LAST OCCUPATION, LAST INDUSTRY	182
ตารางที่	15	ลูกจ้าง จำแนกตามค่าจ้างเฉลี่ย ผลประโยชน์อื่นๆ ที่ได้รับ อุตสาหกรรม	184
TABLE	15	EMPLOYEE BY AVERAGE WAGE, FRINGE BENEFIT, INDUSTRY	184
ตารางที่	16	ลูกจ้างเอกชน จำแนกตามค่าจ้างเฉลี่ย ผลประโยชน์อื่นๆ ที่ได้รับ อุตสาหกรรม	185
TABLE	16	PRIVATE EMPLOYEE BY AVERAGE WAGE, FRINGE BENEFIT, INDUSTRY	185
ตารางที่	17	ลูกจ้างรัฐบาล จำแนกตามค่าจ้างเฉลี่ย ผลประโยชน์อื่นๆ ที่ได้รับ อุตสาหกรรม	186
TABLE	17	GOVERNMENT EMPLOYEE BY AVERAGE WAGE, FRINGE BENEFIT, INDUSTRY	186
ตารางที่	18	ลูกจ้าง จำแนกตาม อาชีพ ระดับของรายได้	187
TABLE	18	EMPLOYEE BY OCCUPATION, INCOME CLASS	187
ตารางที่	19	ลูกจ้าง จำแนกตาม อุตสาหกรรม ระดับของรายได้	188
TABLE	19	EMPLOYEE BY INDUSTRY, INCOME CLASS	188

ตารางที่ 1 จำนวนประชากรอายุ 15 ปีขึ้นไป จำแนกตามกลุ่มอายุ สถานภาพแรงงาน ภาคกลาง

TABLE 1 POPULATION 15 YEARS AND OVER BY AGE GROUP, LABOR FORCE STATUS, CENTRAL REGION

หน่วยเป็นพัน : In Thousands

ไตรมาสที่ 3/2560 : Quarter 3/2017

สถานภาพแรงงาน	กลุ่มอายุ Age Group							LABOR FORCE STATUS		
	รวม	15-19	20-24	25-29	30-34	35-39	40-49		50-59	>= 60
ประชากรอายุ 15 ปีขึ้นไป	16,657.1	1,164.1	1,425.1	1,649.3	1,681.2	1,773.4	3,321.9	2,717.9	2,924.1	POPULATION 15 YEARS AND OVER
กำลังแรงงานรวม	11,606.5	233.7	957.0	1,451.6	1,491.2	1,586.7	2,888.4	2,088.3	909.6	Total Labor Force
1. กำลังแรงงานปัจจุบัน	11,591.6	231.5	954.1	1,449.6	1,491.2	1,585.0	2,885.5	2,086.1	908.7	1. Current labor force
1.1 ผู้มีงานทำ	11,470.4	218.1	912.8	1,425.3	1,474.3	1,577.8	2,874.3	2,079.5	908.2	1.1 Employed
- ทำงาน	11,438.4	217.7	911.3	1,422.6	1,471.8	1,574.4	2,864.5	2,071.3	904.6	- At work
- ไม่ทำงานแต่มีงานประจำ	32.0	0.4	1.5	2.6	2.5	3.3	9.8	8.2	3.6	- With job but not at work
1.2 ผู้ว่างงาน	121.3	13.4	41.2	24.3	16.9	7.3	11.2	6.6	0.4	1.2 Unemployed
- หางานทำ	31.1	1.4	11.6	4.8	3.5	1.6	4.2	3.9	0.2	- Looking for work
- ไม่หางานทำ/พร้อมที่จะทำงาน	90.2	12.0	29.7	19.5	13.4	5.6	7.0	2.8	0.2	- Not looking/available for work
2. กำลังแรงงานที่รอฤดูกาล	14.8	2.1	2.9	2.1	-	1.7	2.9	2.1	1.0	2. Seasonally inactive labor force
ผู้ไม่อยู่ในกำลังแรงงาน	5,050.6	930.4	468.1	197.7	190.0	186.7	433.6	629.7	2,014.5	Persons not in Labor Force
1. ทำงานบ้าน	1,683.3	55.6	114.3	117.5	139.3	138.7	324.4	454.5	339.1	1. Household work
2. เรียนหนังสือ	1,089.4	805.9	267.1	14.8	1.5	0.1	-	-	-	2. Studies
3. ยังเด็ก ขรา/ไม่สามารถทำงานได้	1,680.1	22.8	14.9	16.2	21.2	25.7	75.5	82.0	1,421.9	3. Too young/old/incapable of work
4. อื่น ๆ	597.8	46.1	71.9	49.3	28.0	22.2	33.7	93.2	253.4	4. Others

ตารางที่ 1 จำนวนประชากรอายุ 15 ปีขึ้นไป จำแนกตามกลุ่มอายุ สถานภาพแรงงาน และเพศ ภาคกลาง

Table 1 POPULATION 15 YEARS AND OVER BY AGE GROUP, LABOR FORCE STATUS ADN SEX , CENTRAL REGION

หน่วยเป็นพัน : In Thousands

ไตรมาสที่ 3/2560 : Quarter 3/2017

สถานภาพแรงงาน	กลุ่มอายุ							LABOR FORCE STATUS					
	รวม	15-19	20-24	25-29	30-34	35-39	40-49	50-59	>=60				
ชาย										MALE			
กำลังแรงงานรวม	8,083.0	588.7	728.1	847.2	844.5	877.3	1,624.4	1,287.5	1,285.3	Total Labor Force			
1. กำลังแรงงานปัจจุบัน	6,319.3	145.4	538.3	787.8	811.9	835.2	1,547.0	1,136.1	517.6	1. Current labor force			
1.1 ผู้มีงานทำ	6,312.2	144.4	536.7	787.0	811.9	834.4	1,546.0	1,134.9	516.9	1.1 Employed			
- ทำงาน	6,240.8	138.0	513.4	769.6	800.4	831.8	1,539.6	1,131.4	516.6	- At work			
- ไม่ทำงานแต่มีงานประจำ	6,222.2	137.8	512.6	769.2	798.5	830.4	1,531.8	1,127.7	514.2	- With job but not at work			
1.2 ผู้ว่างงาน	18.6	0.3	0.8	0.4	1.8	1.3	7.8	3.7	2.5	1.2 Unemployed			
- พกงานทำ	71.4	6.3	23.3	17.4	11.6	2.6	6.4	3.4	0.3	- Looking for work			
- ไม่ทำงานทำ/พร้อมที่จะทำงาน	19.2	1.2	6.0	2.8	2.7	1.4	3.5	1.5	0.2	- Not looking/available for work			
2. กำลังแรงงานที่รอฤดูกาล	52.2	5.2	17.2	14.7	8.8	1.3	2.9	2.0	0.1	2. Seasonally inactive labor force			
ผู้ไม่อยู่ในกำลังแรงงาน	7.1	1.0	1.6	0.8	-	0.8	1.0	1.3	0.6	Persons not in Labor Force			
1. ทำงานบ้าน	1,763.7	443.3	189.8	59.4	32.6	42.1	77.5	151.4	767.7	1. Household work			
2. เรียนหนังสือ	148.5	11.7	21.3	14.2	7.3	12.2	19.4	39.4	23.0	2. Studies			
3. ยังเด็ก ซรา/ไม่สามารถทำงานได้	516.1	386.6	119.8	8.5	1.3	0.1	-	-	-	3. Too young/old/incapable of work			
4. อื่น ๆ	742.7	15.9	9.8	10.9	12.3	16.8	42.0	51.9	583.1	4. Others			
	356.4	29.1	38.9	25.8	11.8	13.0	16.1	60.0	161.6				
หญิง										FEMALE			
กำลังแรงงานรวม	8,574.1	575.4	697.0	802.1	836.7	896.1	1,697.5	1,430.4	1,638.8	Total Labor Force			
1. กำลังแรงงานปัจจุบัน	5,287.1	88.3	418.7	663.8	679.3	751.5	1,341.4	952.1	392.1	1. Current labor force			
1.1 ผู้มีงานทำ	5,279.4	87.1	417.4	662.6	679.3	750.6	1,339.4	951.3	391.7	1.1 Employed			
- ทำงาน	5,229.5	80.1	399.4	655.7	674.0	746.0	1,334.7	948.1	391.6	- At work			
- ไม่ทำงานแต่มีงานประจำ	5,216.2	80.0	398.8	653.4	673.3	744.0	1,332.7	943.6	390.5	- With job but not at work			
1.2 ผู้ว่างงาน	13.4	0.1	0.7	2.2	0.7	2.0	2.0	4.5	1.1	1.2 Unemployed			
- พกงานทำ	49.9	7.1	18.0	6.9	5.3	4.6	4.7	3.2	0.1	- Looking for work			
- ไม่ทำงานทำ/พร้อมที่จะทำงาน	11.9	0.3	5.5	2.0	0.7	0.3	0.6	2.4	-	- Not looking/available for work			
2. กำลังแรงงานที่รอฤดูกาล	38.0	6.8	12.5	4.9	4.6	4.3	4.1	0.8	0.1	2. Seasonally inactive labor force			
ผู้ไม่อยู่ในกำลังแรงงาน	7.7	1.1	1.3	1.3	-	0.9	2.0	0.8	0.4	Persons not in Labor Force			
1. ทำงานบ้าน	3,286.9	487.1	278.3	138.3	157.4	144.6	356.1	478.3	1,246.8	1. Household work			
2. เรียนหนังสือ	1,534.8	44.0	93.0	103.2	132.1	126.6	305.0	415.1	316.1	2. Studies			
3. ยังเด็ก ซรา/ไม่สามารถทำงานได้	573.3	419.4	147.3	6.3	0.2	0.1	-	-	-	3. Too young/old/incapable of work			
4. อื่น ๆ	937.4	6.8	5.1	5.2	8.9	8.9	33.5	30.1	838.9	4. Others			
	241.4	17.0	33.0	23.5	16.2	9.2	17.6	33.2	91.8				

ตารางที่ 1 จำนวนประชากรอายุ 15 ปีขึ้นไป จำนวนตามกลุ่มอายุ สถานภาพแรงงาน เพศ และเขตการปกครอง ภาคกลาง (ต่อ)
TABLE 1 POPULATION 15 YEARS AND OVER BY AGE GROUP, LABOR FORCE STATUS, SEX AND AREA, CENTRAL REGION (Contd.)

ไตรมาสที่ 3/2560 : Quarter 3/2017 หน่วยเป็นพัน : In Thousands

สถานภาพแรงงาน	รวม	กลุ่มอายุ Age Group						LABOR FORCE STATUS		
		15-19	20-24	25-29	30-34	35-39	40-49		50-59	>= 60
ประชากรอายุ 15 ปีขึ้นไป	7,702.8	518.6	665.5	805.1	817.1	854.5	1,550.3	1,220.0	1,271.8	POPULATION 15 YEARS AND OVER
กำลังแรงงานรวม	5,316.1	91.4	427.1	712.2	718.4	756.2	1,341.8	914.2	354.8	Total Labor Force
1. กำลังแรงงานปัจจุบัน	5,311.2	91.3	425.6	711.3	718.4	755.9	1,340.5	913.7	354.5	1. Current labor force
1.1 ผู้มีงานทำ	5,258.0	86.7	407.6	699.7	712.6	751.6	1,333.6	911.9	354.4	1.1 Employed
- ทำงาน	5,250.0	86.5	407.5	699.2	712.2	750.6	1,330.8	910.0	353.1	- At work
- ไม่ทำงานแต่มีงานประจำ	8.0	0.1	0.1	0.4	0.4	1.0	2.7	1.9	1.4	- With job but not at work
1.2 ผู้ว่างงาน	53.2	4.6	18.0	11.6	5.8	4.3	6.9	1.8	0.1	1.2 Unemployed
- หางานทำ	15.2	0.5	6.6	3.3	1.4	0.4	2.5	0.3	0.1	- Looking for work
- ไม่หางานทำ/พร้อมที่จะทำงาน	38.0	4.1	11.4	8.4	4.4	3.9	4.4	1.5	-	- Not looking/available for work
2. กำลังแรงงานที่รอฤดูกาล	4.9	0.2	1.5	0.9	-	0.3	1.3	0.5	0.3	2. Seasonally inactive labor force
ผู้ไม่อยู่ในกำลังแรงงาน	2,386.7	427.2	238.4	93.0	98.6	98.3	208.5	305.8	917.0	Persons not in Labor Force
1. ทำงานบ้าน	795.6	23.9	53.3	51.4	73.0	71.3	159.4	222.3	141.1	1. Household work
2. เรียนหนังสือ	534.7	374.3	146.8	11.9	1.5	0.1	-	-	-	2. Studies
3. ยังเด็ก ขรา/ไม่สามารถทำงานได้	727.4	11.6	6.7	5.4	9.4	12.4	31.3	32.6	618.2	3. Too young/old/incapable of work
4. อื่น ๆ	329.0	17.4	31.7	24.2	14.8	14.4	17.8	51.0	157.7	4. Others

ตารางที่ 1 จำนวนประชากรอายุ 15 ปีขึ้นไป จำแนกตามกลุ่มอายุ สถานภาพแรงงาน เพศ และเขตการปกครอง ภาคกลาง (ต่อ)

TABLE 1 POPULATION 15 YEARS AND OVER BY AGE GROUP, LABOR FORCE STATUS, SEX AND AREA, CENTRAL REGION (Contd.)

ไตรมาสที่ 3/2560 : Quarter 3/2017	สถานภาพแรงงาน	ในเขตเทศบาล MUNICIPAL AREA							LABOR FORCE STATUS				
		รวม	กลุ่มอายุ Age Group				>= 60						
		15-19	20-24	25-29	30-34	35-39	40-49	50-59	POPULATION 15 YEARS AND OVER				
	ชาย	7,702.8	518.6	665.5	805.1	817.1	854.5	1,550.3	1,220.0	1,271.8	MALE		
	Total	3,703.4	257.8	332.2	403.6	405.8	419.7	753.9	574.6	555.8	Total Labor Force		
	กำลังแรงงานรวม	2,865.6	54.6	237.6	376.7	391.7	395.6	716.3	501.4	191.7	1. Current labor force		
	1. กำลังแรงงานปัจจุบัน	2,863.0	54.4	236.4	376.7	391.7	395.3	715.9	501.0	191.5	1.1 Employed		
	1.1 ผู้มีงานทำ	2,832.9	51.6	224.8	369.4	389.3	394.9	711.7	499.9	191.4	- At work		
	- ทำงาน	2,827.8	51.4	224.8	369.3	389.0	394.2	709.6	499.2	190.3	- With job but not at work		
	- ไม่ทำงานแต่มีงานประจำ	5.2	0.1	-	0.1	0.3	0.7	2.1	0.7	1.1	1.2 Unemployed		
	1.2 ผู้ว่างงาน	30.1	2.8	11.6	7.3	2.4	0.5	4.2	1.1	0.1	- Looking for work		
	- พงานทำ	9.5	0.3	4.0	1.6	0.7	0.3	2.4	0.2	0.1	- Not looking/available for work		
	- ไม่ทำงานทำ/พร้อมที่จะทำงาน	20.6	2.6	7.6	5.7	1.8	0.2	1.8	0.9	-	2. Seasonally inactive labor force		
	2. กำลังแรงงานที่รอดูกาล	2.6	0.2	1.2	-	-	0.3	0.4	0.4	0.2	Persons not in Labor Force		
	ผู้ไม่อยู่ในกำลังแรงงาน	837.9	203.2	94.6	27.0	14.1	24.1	37.6	73.2	364.2	1. Household work		
	1. ทำงานบ้าน	75.8	5.7	13.5	4.5	3.6	7.5	11.2	20.2	9.7	2. Studies		
	2. เรียนหนังสือ	249.5	180.5	60.5	7.3	1.3	0.1	-	-	-	3. Too young/old/incapable of work		
	3. ยังเด็ก ขรา/ไม่สามารถทำงานได้	321.3	8.0	3.6	2.9	3.3	7.7	16.1	21.9	257.8	4. Others		
	4. อื่น ๆ	191.4	9.1	17.1	12.3	5.9	8.8	10.4	31.1	96.7	FEMALE		
	หญิง	3,999.4	260.8	333.3	401.5	411.3	434.7	796.4	645.5	716.0	Total Labor Force		
	กำลังแรงงานรวม	2,450.6	36.9	189.5	335.5	326.7	360.5	625.5	412.8	163.1	1. Current labor force		
	1. กำลังแรงงานปัจจุบัน	2,448.2	36.9	189.2	334.6	326.7	360.5	624.6	412.8	163.0	1.1 Employed		
	1.1 ผู้มีงานทำ	2,425.1	35.1	182.8	330.3	323.3	356.7	621.9	412.0	163.0	- At work		
	- ทำงาน	2,422.2	35.1	182.7	330.0	323.2	356.5	621.2	410.8	162.8	- With job but not at work		
	- ไม่ทำงานแต่มีงานประจำ	2.8	-	0.1	0.3	0.1	0.3	0.6	1.2	0.2	1.2 Unemployed		
	1.2 ผู้ว่างงาน	23.2	1.8	6.4	4.3	3.4	3.8	2.7	0.7	-	- Looking for work		
	- พงานทำ	5.7	0.3	2.7	1.6	0.7	0.2	0.1	0.1	-	- Not looking/available for work		
	- ไม่ทำงานทำ/พร้อมที่จะทำงาน	17.5	1.5	3.8	2.7	2.7	3.6	2.6	0.6	-	2. Seasonally inactive labor force		
	2. กำลังแรงงานที่รอดูกาล	2.4	-	0.3	0.9	-	-	1.0	0.1	0.1	Persons not in Labor Force		
	ผู้ไม่อยู่ในกำลังแรงงาน	1,548.9	223.9	143.8	66.0	84.6	74.2	170.8	232.6	552.8	1. Household work		
	1. ทำงานบ้าน	719.8	18.1	39.8	46.9	69.4	63.8	148.2	202.1	131.5	2. Studies		
	2. เรียนหนังสือ	285.2	193.9	86.3	4.7	0.2	0.1	-	-	-	3. Too young/old/incapable of work		
	3. ยังเด็ก ขรา/ไม่สามารถทำงานได้	406.2	3.6	3.1	2.5	6.1	4.7	15.1	10.7	360.4	4. Others		
	4. อื่น ๆ	137.6	8.4	14.6	11.9	8.9	5.6	7.5	19.9	61.0			

หน่วยเป็นพัน : In Thousands

ตารางที่ 1 จำนวนประชากรอายุ 15 ปีขึ้นไป จำแนกตามกลุ่มอายุ สถานภาพแรงงาน เพศ และเขตการปกครอง ภาคกลาง (ต่อ)
TABLE 1 POPULATION 15 YEARS AND OVER BY AGE GROUP, LABOR FORCE STATUS, SEX AND AREA, CENTRAL REGION (Contd.)

ไตรมาสที่ 3/2560 : Quarter 3/2017	เมืองเขตเทศบาล NON-MUNICIPAL AREA							รวม	LABOR FORCE STATUS				
	สถานภาพแรงงาน								POPULATION 15 YEARS AND OVER				
	15-19	20-24	25-29	30-34	35-39	40-49	50-59	>= 60					
ประชากรอายุ 15 ปีขึ้นไป	8,954.3	645.5	759.6	844.2	864.2	919.0	1,771.7	1,497.9	1,652.3				
กำลังแรงงานรวม	6,290.4	142.2	529.9	739.5	772.8	830.6	1,546.6	1,174.0	554.8				Total Labor Force
1. กำลังแรงงานปัจจุบัน	6,280.5	140.2	528.5	738.3	772.8	829.2	1,545.0	1,172.4	554.1				1. Current labor force
1.1 ผู้มีงานทำ	6,212.4	131.4	505.3	725.6	761.8	826.2	1,540.8	1,167.6	553.8				1.1 Employed
- ทำงาน	6,188.4	131.2	503.8	723.4	759.6	823.8	1,533.7	1,161.4	551.6				- At work
- ไม่ทำงานแต่มีงานประจำ	24.0	0.3	1.4	2.2	2.2	2.4	7.1	6.2	2.2				- With job but not at work
1.2 ผู้ว่างงาน	68.1	8.8	23.2	12.7	11.0	3.0	4.2	4.8	0.3				1.2 Unemployed
- หางานทำ	15.9	0.9	4.9	1.6	2.0	1.2	1.7	3.5	0.1				- Looking for work
- ไม่หางานทำ/พร้อมที่จะทำงาน	52.2	7.9	18.3	11.2	9.0	1.8	2.5	1.3	0.2				- Not looking/available for work
2. กำลังแรงงานที่รอฤดูกาล	9.9	2.0	1.4	1.2	-	1.4	1.6	1.6	0.7				2. Seasonally inactive labor force
ผู้ไม่อยู่ในกำลังแรงงาน	2,663.9	503.3	229.7	104.8	91.4	88.4	225.1	323.9	1,097.5				Persons not in Labor Force
1. ทำงานบ้าน	887.6	31.8	61.0	66.0	66.3	67.4	165.0	232.2	198.0				1. Household work
2. เรียนหนังสือ	554.8	431.6	120.3	2.9	-	-	-	-	-				2. Studies
3. ยังเด็ก ขรา/ไม่สามารถทำงานได้	952.7	11.2	8.2	10.8	11.8	13.3	44.3	49.5	803.8				3. Too young/old/incapable of work
4. อื่น ๆ	268.8	28.6	40.2	25.1	13.3	7.8	15.9	42.3	95.7				4. Others

หน่วยเป็นพัน : In Thousands

ตารางที่ 1 จำนวนประชากรอายุ 15 ปีขึ้นไป จำแนกตามกลุ่มอายุ สถานภาพแรงงาน เพศ และเขตการปกครอง ภาคกลาง (ต่อ)

TABLE 1 POPULATION 15 YEARS AND OVER BY AGE GROUP, LABOR FORCE STATUS, SEX AND AREA, CENTRAL REGION (Contd.)

ไตรมาสที่ 3/2560 : Quarter 3/2017	รวม	นอกระบบเทศบาล NON-MUNICIPAL AREA										LABOR FORCE STATUS
		กลุ่มอายุ Age Group										
		15-19	20-24	25-29	30-34	35-39	40-49	50-59	>= 60			
สถานภาพแรงงาน	Total	8,954.3	759.6	844.2	864.2	919.0	1,771.7	1,497.9	1,652.3	POPULATION 15 YEARS AND OVER		
ประชากรอายุ 15 ปีขึ้นไป	ชาย	4,379.6	396.0	443.6	438.7	457.6	870.5	712.9	729.4	MALE		
กำลังแรงงานรวม		3,453.8	300.7	411.2	420.2	439.6	830.7	634.7	325.9	Total Labor Force		
1. กำลังแรงงานปัจจุบัน		3,449.2	300.3	410.4	420.2	439.1	830.1	633.9	325.4	1. Current labor force		
1.1 ผู้มีงานทำ		3,407.9	288.6	400.3	411.1	436.9	827.9	631.5	325.2	1.1 Employed		
- ทำงาน		3,394.5	287.8	400.0	409.6	436.3	822.2	628.5	323.9	- At work		
- ไม่ทำงานแต่มีงานประจำ		13.4	0.8	0.3	1.5	0.6	5.7	3.0	1.4	- With job but not at work		
1.2 ผู้ว่างงาน		41.3	11.7	10.1	9.1	2.2	2.2	2.3	0.2	1.2 Unemployed		
- ทงงานทำ		9.7	2.1	1.1	2.0	1.1	1.2	1.3	0.1	- Looking for work		
- ไม่ทำงานทำ/พร้อมที่จะทำงาน		31.6	9.6	8.9	7.1	1.1	1.1	1.1	0.1	- Not looking/available for work		
2. กำลังแรงงานที่รอฤดูกาล		4.6	0.4	0.8	-	0.5	0.6	0.9	0.5	2. Seasonally inactive labor force		
ผู้ไม่อยู่ในกำลังแรงงาน		925.8	240.1	32.4	18.5	18.0	39.8	78.2	403.6	Persons not in Labor Force		
1. ทำงานบ้าน		72.7	7.9	9.7	3.6	4.7	8.2	19.3	13.4	1. Household work		
2. เรียนหนังสือ		266.6	59.3	1.2	-	-	-	-	-	2. Studies		
3. ยังเด็ก ขร/ไม่สามารถทำงานได้		421.5	6.2	8.1	9.0	9.1	25.9	30.0	325.2	3. Too young/old/incapable of work		
4. อื่น ๆ		165.1	21.8	13.4	5.9	4.2	5.7	28.9	65.0	4. Others		
หญิง		4,574.7	363.6	400.6	425.5	461.4	901.2	785.0	922.8	FEMALE		
กำลังแรงงานรวม		2,836.6	229.2	328.3	352.6	391.0	715.9	539.3	228.9	Total Labor Force		
1. กำลังแรงงานปัจจุบัน		2,831.2	228.2	328.0	352.6	390.1	714.9	538.5	228.7	1. Current labor force		
1.1 ผู้มีงานทำ		2,804.5	216.7	325.3	350.7	389.3	712.9	536.1	228.6	1.1 Employed		
- ทำงาน		2,793.9	216.1	323.4	350.1	387.5	711.5	532.8	227.7	- At work		
- ไม่ทำงานแต่มีงานประจำ		10.5	0.6	1.9	0.6	1.7	1.4	3.3	0.9	- With job but not at work		
1.2 ผู้ว่างงาน		26.7	11.5	2.6	1.9	0.8	2.0	2.5	0.1	1.2 Unemployed		
- ทงงานทำ		6.2	2.9	0.4	-	0.1	0.5	2.3	-	- Looking for work		
- ไม่ทำงานทำ/พร้อมที่จะทำงาน		20.5	8.7	2.2	1.9	0.7	1.5	0.2	0.1	- Not looking/available for work		
2. กำลังแรงงานที่รอฤดูกาล		5.4	1.0	0.4	-	0.9	1.0	0.8	0.2	2. Seasonally inactive labor force		
ผู้ไม่อยู่ในกำลังแรงงาน		1,738.1	134.5	72.3	72.9	70.4	185.3	245.7	693.9	Persons not in Labor Force		
1. ทำงานบ้าน		815.0	53.2	56.3	62.7	62.7	156.7	212.9	184.6	1. Household work		
2. เรียนหนังสือ		288.1	61.0	1.6	-	-	-	-	-	2. Studies		
3. ยังเด็ก ขร/ไม่สามารถทำงานได้		531.3	3.3	2.7	2.8	4.1	18.4	19.4	478.5	3. Too young/old/incapable of work		
4. อื่น ๆ		103.7	18.4	11.6	7.3	3.6	10.1	13.3	30.8	4. Others		

หน่วยเป็นพัน : In Thousands

ตารางที่ 2 จำนวนประชากรอายุ 15 ปีขึ้นไป จำแนกตามสถานภาพสมรส สถานภาพแรงงาน ภาคกลาง

TABLE 2 POPULATION 15 YEARS AND OVER BY MARITAL STATUS, LABOR FORCE STATUS, CENTRAL REGION

ไตรมาสที่ 3/2560 : Quarter 3/2017

หน่วยเป็นพัน : In Thousands

สถานภาพแรงงาน	รวม	เคยสมรส Ever-Married				LABOR FORCE STATUS		
		โสด Single	สมรส Married	หม้าย Widowed	หย่า Divorced	แยกกันอยู่ Separated	ไม่ทราบ Unknown	TOTAL
ยอดรวม	16,657.1	4,475.6	10,193.2	1,108.1	340.6	536.3	3.3	3.3
กำลังแรงงานรวม	11,606.5	2,848.2	7,734.0	353.0	257.1	412.1	2.1	2.1
1. กำลังแรงงานปัจจุบัน	11,591.6	2,841.8	7,726.3	352.5	257.1	412.1	1.8	1.8
1.1 ผู้มีงานทำ	11,470.4	2,764.7	7,695.4	351.9	253.5	403.1	1.8	1.1 Employed
- ทำงาน	11,438.4	2,759.3	7,673.2	350.2	253.1	400.8	1.8	- At work
- ไม่ทำงานแต่มีงานประจำ	32.0	5.4	22.2	1.7	0.4	2.4	-	- With job but not at work
1.2 ผู้ว่างงาน	121.3	77.2	31.0	0.6	3.6	9.0	-	1.2 Unemployed
- หางานทำ	31.1	18.4	9.5	0.3	0.7	2.3	-	- Looking for work
- ไม่หางานทำ/พร้อมที่จะทำงาน	90.2	58.8	21.5	0.3	2.9	6.7	-	- Not looking/available for work
2. กำลังแรงงานที่รอฤดูกาล	14.8	6.4	7.7	0.5	-	-	0.3	2. Seasonally inactive labor force
ผู้ไม่อยู่ในกำลังแรงงาน	5,050.6	1,627.4	2,459.2	755.1	83.5	124.1	1.2	Persons not in Labor Force
1. ทำงานบ้าน	1,683.3	188.2	1,279.8	121.2	37.7	56.4	-	1. Household work
2. เรียนหนังสือ	1,089.4	1,064.4	19.8	-	0.5	4.7	-	2. Studies
3. ยังเด็ก ขรา/ไม่สามารถทำงานได้	1,680.1	203.5	808.0	592.2	30.0	45.2	1.2	3. Too young/old/incapable of work
4. อื่น ๆ	597.8	171.4	351.6	41.7	15.3	17.8	-	4. Others

ตารางที่ 2 จำนวนประชากรอายุ 15 ปีขึ้นไป จำแนกตามสถานภาพสมรส สถานภาพแรงงาน และเพศ ภาคกลาง

TABLE 2. POPULATION 15 YEARS AND OVER BY MARITAL STATUS, LABOR FORCE STATUS AND SEX, CENTRAL REGION

หน่วยเป็นพัน : in Thousands

สถานภาพแรงงาน	รวม				เคยสมรส Ever-Married				LABOR FORCE STATUS	
	Total	โสด Single	สมรส Married	หม้าย Widowed	หย่า Divorced	แยกกันอยู่ Separated	ไม่ทราบ Unknown	MALE	FEMALE	
ชาย	8,083.0	2,396.2	5,134.7	218.0	123.8	208.5	1.8	Total Labor Force		
กำลังแรงงานรวม	6,319.3	1,616.1	4,355.4	76.7	100.0	170.6	0.6	1. Current labor force		
1. กำลังแรงงานปัจจุบัน	6,312.2	1,613.5	4,351.2	76.6	100.0	170.6	0.3	1.1 Employed		
1.1 ผู้มีงานทำ	6,240.8	1,566.0	4,334.7	76.4	98.1	165.2	0.3	- At work		
- ทำงาน	6,222.2	1,562.9	4,321.5	76.0	97.7	163.8	0.3	- With job but not at work		
- ไม่ทำงานแต่มีงานประจำ	18.6	3.1	13.2	0.4	0.4	1.4	-	1.2 Unemployed		
1.2 ผู้ว่างงาน	71.4	47.5	16.5	0.1	1.9	5.4	-	- Looking for work		
- ท างานทำ	19.2	11.0	5.9	-	0.2	2.2	-	- Not looking/available for work		
- ไม่ทำงานทำ/พร้อมที่จะทำงาน	52.2	36.5	10.6	0.1	1.7	3.2	-	2. Seasonally inactive labor force		
2. กำลังแรงงานที่รอฤดูกาล	7.1	2.5	4.2	0.2	-	-	0.3	Persons not in Labor Force		
ผู้ไม่อยู่ในกำลังแรงงาน	1,763.7	780.2	779.3	141.3	23.9	37.8	1.2	1. Household work		
1. ทำงานบ้าน	148.5	62.8	63.7	9.6	5.9	6.4	-	2. Studies		
2. เรียนหนังสือ	516.1	507.3	7.1	-	0.2	1.6	-	3. Too young/old/incapable of work		
3. ยังเด็ก ชรา/ไม่สามารถทำงานได้	742.7	103.8	487.7	117.8	11.2	21.1	1.2	4. Others		
4. อื่น ๆ	356.4	106.3	220.8	14.0	6.6	8.8	-			
หญิง	8,574.1	2,079.3	5,058.5	890.1	216.8	327.8	1.5	Total Labor Force		
กำลังแรงงานรวม	5,287.1	1,232.1	3,378.6	276.3	157.1	241.5	1.5	1. Current labor force		
1. กำลังแรงงานปัจจุบัน	5,279.4	1,228.3	3,375.1	275.9	157.1	241.5	1.5	1.1 Employed		
1.1 ผู้มีงานทำ	5,229.5	1,198.6	3,360.6	275.5	155.4	237.9	1.5	- At work		
- ทำงาน	5,216.2	1,196.4	3,351.7	274.2	155.4	237.0	1.5	- With job but not at work		
- ไม่ทำงานแต่มีงานประจำ	13.4	2.2	9.0	1.2	-	0.9	-	1.2 Unemployed		
1.2 ผู้ว่างงาน	49.9	29.7	14.5	0.5	1.7	3.6	-	- Looking for work		
- ท างานทำ	11.9	7.4	3.6	0.3	0.5	0.1	-	- Not looking/available for work		
- ไม่ทำงานทำ/พร้อมที่จะทำงาน	38.0	22.3	10.9	0.2	1.2	3.5	-	2. Seasonally inactive labor force		
2. กำลังแรงงานที่รอฤดูกาล	7.7	3.8	3.5	0.4	-	-	-	Persons not in Labor Force		
ผู้ไม่อยู่ในกำลังแรงงาน	3,286.9	847.2	1,679.9	613.8	59.7	86.3	-	1. Household work		
1. ทำงานบ้าน	1,534.8	125.3	1,216.2	111.6	31.8	50.0	-	2. Studies		
2. เรียนหนังสือ	573.3	557.1	12.7	-	0.4	3.2	-	3. Too young/old/incapable of work		
3. ยังเด็ก ชรา/ไม่สามารถทำงานได้	937.4	99.7	320.3	474.5	18.9	24.1	-	4. Others		
4. อื่น ๆ	241.4	65.1	130.8	27.7	8.7	9.1	-			

ตารางที่ 2 จำนวนประชากรอายุ 15 ปีขึ้นไป จำแนกตามสถานภาพสมรส สถานภาพแรงงาน เพศ และเขตการปกครอง ภาคกลาง (ต่อ)

TABLE 2 POPULATION 15 YEARS AND OVER BY MARITAL STATUS, LABOR FORCE STATUS, SEX AND AREA, CENTRAL REGION (Contd.)

ไตรมาสที่ 3/2560 : Quarter 3/2017	กรุงเทพมหานคร MUNICIPAL AREA	รวม	เคยสมรส Ever-Married				LABOR FORCE STATUS			
			โสด Single	สมรส Married	หม้าย Widowed	หย่า Divorced	แยกกันอยู่ Separated	ไม่ทราบ Unknown	TOTAL	MALE
	ยอดรวม ชาย	7,702.8	2,270.9	4,532.0	489.9	164.0	245.2	0.9		
	กำลังแรงงานรวม	3,703.4	1,171.6	2,285.9	94.7	59.6	90.9	0.7		
	2,865.6	803.4	1,912.8	31.1	47.9	70.4				Total Labor Force
	1. กำลังแรงงานปัจจุบัน	2,863.0	802.1	1,911.7	31.0	47.9	70.4			1. Current labor force
	1.1 ผู้มีงานทำ	2,832.9	782.6	1,904.9	30.8	46.5	68.1			1.1 Employed
	- ทำงาน	2,827.8	781.7	1,901.4	30.7	46.5	67.5			- At work
	- ไม่ทำงานแต่มีงานประจำ	5.2	0.9	3.5	0.1	-	0.6			- With job but not at work
	1.2 ผู้ว่างงาน	30.1	19.5	6.8	0.1	1.4	2.2			1.2 Unemployed
	- หางานทำ	9.5	5.6	1.6	-	0.2	2.2			- Looking for work
	- ไม่หางานทำ/พร้อมที่จะทำงาน	20.6	13.9	5.2	0.1	1.3	0.1			- Not looking/available for work
	2. กำลังแรงงานที่รอดูดอก	2.6	1.4	1.1	0.2	-	-			2. Seasonally inactive labor force
	ผู้ไม่อยู่ในกำลังแรงงาน	837.9	368.2	373.1	63.6	11.7	20.6	0.7		Persons not in Labor Force
	1. ทำงานบ้าน	75.8	32.5	32.8	4.6	3.2	2.7			1. Household work
	2. เรียนหนังสือ	249.5	245.2	3.1	-	-	1.2			2. Studies
	3. ยังเด็ก ขรา/ไม่สามารถทำงานได้	321.3	44.6	211.7	50.4	3.7	10.0	0.7		3. Too young/old/incapable of work
	4. อื่น ๆ	191.4	45.9	125.5	8.5	4.8	6.6			4. Others
	หญิง	3,999.4	1,099.2	3,953	104.4	154.3		0.2		FEMALE
	กำลังแรงงานรวม	2,450.6	659.8	1,481.3	1,230	75.3	111.1	0.2		Total Labor Force
	1. กำลังแรงงานปัจจุบัน	2,448.2	659.0	1,479.7	1,230	75.3	111.1	0.2		1. Current labor force
	1.1 ผู้มีงานทำ	2,425.1	645.4	1,473.0	1,229	75.1	108.6	0.2		1.1 Employed
	- ทำงาน	2,422.2	645.3	1,471.1	1,222	75.1	108.4	0.2		- At work
	- ไม่ทำงานแต่มีงานประจำ	2.8	0.0	1.9	0.7	-	0.2			- With job but not at work
	1.2 ผู้ว่างงาน	23.2	13.6	6.7	0.1	0.2	2.6			1.2 Unemployed
	- หางานทำ	5.7	5.0	0.6	-	-	0.1			- Looking for work
	- ไม่หางานทำ/พร้อมที่จะทำงาน	17.5	8.6	6.1	0.1	0.2	2.4			- Not looking/available for work
	2. กำลังแรงงานที่รอดูดอก	2.4	0.8	1.6	-	-	-			2. Seasonally inactive labor force
	ผู้ไม่อยู่ในกำลังแรงงาน	1,548.9	439.5	764.9	272.2	29.1	43.2			Persons not in Labor Force
	1. ทำงานบ้าน	719.8	72.6	558.3	47.7	16.8	24.5			1. Household work
	2. เรียนหนังสือ	285.2	277.5	5.6	-	0.2	2.0			2. Studies
	3. ยังเด็ก ขรา/ไม่สามารถทำงานได้	406.2	50.5	129.5	206.5	8.0	11.7			3. Too young/old/incapable of work
	4. อื่น ๆ	137.6	38.9	71.5	18.0	4.2	5.0			4. Others

หน่วยเป็นพัน : In Thousands

ตารางที่ 2 จำนวนประชากรอายุ 15 ปีขึ้นไป จำแนกตามสถานภาพสมรส สถานภาพแรงงาน เพศ และเขตทางปกครอง ภาคกลาง (ต่อ)

TABLE 2. POPULATION 15 YEARS AND OVER BY MARITAL STATUS, LABOR FORCE STATUS, SEX AND AREA, CENTRAL REGION (Contd.)

ไตรมาสที่ 3/2560 : Quarter 3/2017	สถานที่ 3/2560 : Quarter 3/2017	รวม	เคยสมรส Ever-Married				LABOR FORCE STATUS						
			สถานภาพแรงงาน		Ever-Married		LABOR FORCE STATUS		LABOR FORCE STATUS				
			ชาย	หญิง	หม้าย	หย่า	แยกกันอยู่	ไม่ทราบ	Total	Male			
			โสด Single	สมรส Married	หม้าย Widowed	หย่า Divorced	แยกกันอยู่ Separated	ไม่ทราบ Unknown					
		8,954.3	2,204.7	5,661.2	618.2	176.7	291.1	2.4					TOTAL
	ชาย	4,379.6	1,224.6	2,848.8	123.3	64.2	117.5	1.1					MALE
	3,453.8	812.7	2,442.6	45.6	52.1	100.3	0.6						Total Labor Force
	1. กำลังแรงงานปัจจุบัน	3,449.2	811.5	2,439.5	45.6	52.1	100.3	0.3					1. Current labor force
	1.1 ผู้มีงานทำ	3,407.9	783.4	2,429.8	45.6	51.6	97.1	0.3					1.1 Employed
	- ทำงาน	3,394.5	781.2	2,420.2	45.3	51.2	96.3	0.3					- At work
	- ไม่ทำงานแต่มีงานประจำ	13.4	2.2	9.7	0.3	0.4	0.8	-					- With job but not at work
	1.2 ผู้ว่างงาน	41.3	28.0	9.7	-	0.5	3.2	-					1.2 Unemployed
	- หางานทำ	9.7	5.4	4.3	-	-	-	-					- Looking for work
	- ไม่ทำงานทำ/พร้อมที่จะทำงาน	31.6	22.6	5.4	-	0.5	3.2	-					- Not looking/available for work
	2. กำลังแรงงานที่รอฤดูกาล	4.6	1.2	3.1	-	-	-	0.3					2. Seasonally inactive labor force
	ผู้ไม่อยู่ในกำลังแรงงาน	925.8	412.0	406.2	77.8	12.2	17.3	0.5					Persons not in Labor Force
	1. ทำงานบ้าน	72.7	30.4	30.9	5.0	2.8	3.7	-					1. Household work
	2. เรียนหนังสือ	266.6	262.0	4.0	-	0.2	0.4	-					2. Studies
	3. ยังเด็ก ขรา/ไม่สามารถทำงานได้	421.5	59.2	276.0	67.3	7.4	11.1	0.5					3. Too young/old/incapable of work
	4. อื่น ๆ	165.1	60.4	95.3	5.5	1.8	2.1	-					4. Others
	หญิง	4,574.7	980.1	2,812.4	494.9	112.4	173.5	1.3					FEMALE
	กำลังแรงงานรวม	2,836.6	572.4	1,897.4	153.3	81.9	130.4	1.3					Total Labor Force
	1. กำลังแรงงานปัจจุบัน	2,831.2	569.3	1,895.4	152.9	81.9	130.4	1.3					1. Current labor force
	1.1 ผู้มีงานทำ	2,804.5	553.3	1,887.6	152.6	80.3	129.4	1.3					1.1 Employed
	- ทำงาน	2,793.9	551.1	1,880.6	152.0	80.3	128.6	1.3					- At work
	- ไม่ทำงานแต่มีงานประจำ	10.5	2.2	7.1	0.5	-	0.8	-					- With job but not at work
	1.2 ผู้ว่างงาน	26.7	16.0	7.8	0.3	1.6	1.0	-					1.2 Unemployed
	- หางานทำ	6.2	2.3	3.1	0.3	0.5	-	-					- Looking for work
	- ไม่ทำงานทำ/พร้อมที่จะทำงาน	20.5	13.7	4.7	0.1	1.0	1.0	-					- Not looking/available for work
	2. กำลังแรงงานที่รอฤดูกาล	5.4	3.1	1.9	0.4	-	-	-					2. Seasonally inactive labor force
	ผู้ไม่อยู่ในกำลังแรงงาน	1,738.1	407.8	915.1	341.6	30.5	43.1	-					Persons not in Labor Force
	1. ทำงานบ้าน	815.0	52.7	657.9	63.9	15.0	25.5	-					1. Household work
	2. เรียนหนังสือ	288.1	279.7	7.1	-	0.2	1.2	-					2. Studies
	3. ยังเด็ก ขรา/ไม่สามารถทำงานได้	531.3	49.2	190.8	268.0	10.9	12.4	-					3. Too young/old/incapable of work
	4. อื่น ๆ	103.7	26.2	59.3	9.7	4.5	4.1	-					4. Others

หน่วยเป็นพัน : in Thousands

ตารางที่ 3 จำนวนประชากรอายุ 15 ปีขึ้นไป จำนวนตามระดับการศึกษาที่สำเร็จ สถานภาพแรงงาน ภาคกลาง
TABLE 3 POPULATION 15 YEARS AND OVER BY LEVEL OF EDUCATIONAL ATTAINMENT, LABOR FORCE STATUS, CENTRAL REGION

ไตรมาสที่ 3/2560 : Quarter 3/2017

หน่วยนับพัน : in Thousands

สถานภาพแรงงาน	ชั้นมัธยมศึกษาตอนปลาย											รวม	ไม่ การศึกษา No schooling	ต่ำกว่า ประถมศึกษา Incomplete primary	ประถมศึกษา Primary	มัธยมศึกษา ตอนต้น Lower Secondary	ชั้นมัธยมศึกษาตอนต้น				อื่นๆ Others	ไม่ทราบ Unknown	LABOR FORCE STATUS
	Upper Secondary Level		Higher Level		สามัญ General/ Academic	อาชีวศึกษา Vocational	อาชีวศึกษา- การศึกษา Teacher Training	อาชีวศึกษา- การศึกษา Teacher Training	อาชีวศึกษา Higher Technical Education	อาชีวศึกษา Teacher Training													
	สามัญ General/ Academic	อาชีวศึกษา Vocational	อาชีวศึกษา- การศึกษา Teacher Training	อาชีวศึกษา Higher Technical Education																			
ยอดรวม	16,657.1	6,879	3,315.0	3,013.9	3,371.2	2,191.9	736.2	1.7	1,884.0	948.2	279.1	65.7	1,623					TOTAL					
กำลังแรงงานรวม	11,606.5	3,736	1,746.9	2,247.0	2,308.3	1,549.5	557.7	1.3	1,609.4	822.3	194.6	63.4	1,325					Total Labor Force					
1. กำลังแรงงานปัจจุบัน	11,591.6	3,726	1,744.3	2,243.6	2,304.4	1,548.6	557.1	1.3	1,608.8	822.3	194.6	63.4	1,307					1. Current labor force					
1.1 ผู้จ้างทำ	11,470.4	3,719	1,738.9	2,227.9	2,268.7	1,536.8	547.8	1.3	1,586.3	804.4	192.3	63.4	1,307					1.1 Employed					
- ทำงาน	11,438.4	3,708	1,730.7	2,216.6	2,265.4	1,534.6	546.0	1.3	1,583.6	803.3	192.3	63.4	1,305					- At work					
- ไม่ทำงานแต่มีงานประจำ	32.0	1.1	8.2	11.4	3.2	2.2	1.8	-	2.7	1.1	0.0	-	0.3					- With job but not at work					
1.2 ผู้ว่างงาน	121.3	0.7	5.4	15.7	35.7	11.8	9.3	-	22.5	17.9	2.3	-	-					1.2 Unemployed					
- หางานทำ	31.1	-	3.7	3.3	11.9	2.9	1.8	-	3.4	3.9	0.3	-	-					- Looking for work					
- ไม่ทราบทั้งพร้อมที่จะทำงาน	90.2	0.7	1.7	12.4	23.9	8.9	7.6	-	19.2	14.0	2.0	-	-					- Not looking/available for work					
2. กำลังแรงงานที่ออกจาก	14.8	1.0	2.7	3.4	3.9	0.9	0.6	-	0.6	-	-	-	1.8					2. Seasonally inactive labor force					
ผู้ไม่อยู่ในกำลังแรงงาน	5,050.6	3,143	1,568.1	766.9	1,062.9	642.4	178.6	0.4	274.6	125.9	84.5	2.3	29.8					Persons not in Labor Force					
1. พักงานบ้าน	1,683.3	80.5	440.0	366.7	326.7	184.3	67.6	0.1	131.0	61.0	11.4	1.1	12.8					1. Household work					
2. เรียนหนังสือ	1,089.4	-	0.5	138.9	542.1	326.6	66.0	0.1	6.3	8.3	0.4	-	0.1					2. Studies					
3. ยังเด็กหรือไม่สามารถทำงานได้	1,680.1	2,288	1,064.2	1,884	85.1	48.8	15.1	-	17.2	18.5	8.8	-	5.2					3. Too young/old/incapable of work					
4. อื่น ๆ	597.8	5.0	63.3	72.9	1,090	82.8	29.8	0.2	120.1	38.1	63.9	1.2	11.6					4. Others					

∕ รวมอาชีพระยะสั้น ∕ Including Short Course Vocational

ตารางที่ 3 จำนวนประชากรอายุ 15 ปีขึ้นไป จำแนกตามระดับการศึกษาที่สำเร็จ สถานภาพแรงงาน และเพศ ภาคกลาง

TABLE 3 POPULATION 15 YEARS AND OVER BY LEVEL OF EDUCATIONAL ATTAINMENT, LABOR FORCE STATUS AND SEX, CENTRAL REGION

สถานภาพแรงงาน	รวม	ไม่ การศึกษา	ไม่มี การศึกษา	ต่ำกว่า ประถมศึกษา Incomplete primary	ประถมศึกษา Primary	ระดับการศึกษา						อื่นๆ Others	ไม่ทราบ Unknown	LABOR FORCE STATUS
						Upper Secondary Level			Higher Level					
						มัธยมศึกษา ตอนต้น Lower Secondary	สามัญ General/ Academic	สามัญ- ศึกษา Vocational	สามัญ- ศึกษา Teacher Training	สามัญ- ศึกษา Academic	สามัญ- ศึกษา Technical Education			
ชาย	8,083.0	249.0	1,397.5	1,813.3	1,099.4	423.7	1.1	810.9	518.6	87.3	36.1	95.2	MALE	
กำลังแรงงาน	6,319.3	183.9	888.3	1,398.4	847.0	345.5	0.8	713.8	479.2	56.3	35.7	80.0	Total Labor Force	
1. กำลังแรงงานปัจจุบัน	6,312.2	183.9	887.0	1,396.3	846.9	344.9	0.8	713.3	479.2	56.3	35.7	79.2	1. Current labor force	
1.1 ผู้จบการศึกษา	6,240.8	183.2	883.3	1,372.3	840.6	338.6	0.8	702.2	467.3	55.9	35.7	79.2	1.1 Employed	
- ที่งาน	6,222.2	182.7	878.9	1,370.7	840.3	336.8	0.8	701.4	466.6	55.9	35.7	79.1	- At work	
- ไม่ทำงานแต่มีงานประจำ	18.6	0.5	4.4	1.6	0.3	1.8	-	0.8	0.7	-	-	0.2	- With job but not at work	
1.2 ผู้ว่างงาน	71.4	0.7	3.7	24.0	6.3	6.4	-	11.1	11.9	0.4	-	-	1.2 Unemployed	
- พยายามห้	19.2	-	2.4	9.4	1.1	0.3	-	1.2	2.8	-	-	-	- Looking for work	
- ไม่ทำงานห้/พร้อมที่จะทำงาน	52.2	0.7	1.4	14.6	5.2	6.1	-	9.9	9.1	0.4	-	-	- Not looking/available for work	
2. กำลังแรงงานที่ว่างงาน	7.1	-	1.3	2.1	0.2	0.6	-	0.6	-	-	-	0.8	2. Seasonally inactive labor force	
ผู้ว่างงานที่ไม่ได้ลงทะเบียน	1,637.7	65.2	509.2	414.9	252.4	78.2	0.3	97.0	39.5	36.9	0.4	15.1	Persons not in Labor Force	
1. ที่งาน	148.5	2.8	28.7	31.6	16.3	8.8	-	13.5	4.4	1.2	-	1.8	1. Household work	
2. ผู้มีคุณสมบัติ	516.1	-	0.1	25.8	140.8	38.8	0.1	3.4	2.0	-	-	0.1	2. Studies	
3. ผู้มีศึกษา/ไม่มาทำงานได้	742.7	59.8	443.9	589	34.4	10.1	-	11.5	12.1	5.5	-	3.7	3. Too young/old/incapable of work	
4. อื่น ๆ	356.4	2.6	36.5	68.5	60.9	20.5	0.2	68.8	21.0	24.3	0.4	9.5	4. Others	
หญิง	8,574.1	439.0	1,977.5	1,558.0	1,092.5	312.5	0.6	1,073.1	429.5	191.8	29.6	67.2	FEMALE	
กำลังแรงงาน	5,287.1	189.8	858.6	909.9	702.5	212.2	0.6	895.6	343.1	138.2	27.7	52.5	Total Labor Force	
1. กำลังแรงงานปัจจุบัน	5,279.4	188.7	857.3	908.1	701.7	212.2	0.6	895.6	343.1	138.2	27.7	51.5	1. Current labor force	
1.1 ผู้จบการศึกษา	5,229.5	188.7	855.6	896.4	696.2	209.2	0.6	884.1	337.1	136.4	27.7	51.5	1.1 Employed	
- ที่งาน	5,216.2	188.1	851.8	894.7	694.3	209.2	0.6	882.2	336.8	136.4	27.7	51.4	- At work	
- ไม่ทำงานแต่มีงานประจำ	13.4	0.7	3.8	1.7	1.9	-	-	1.9	0.4	-	-	0.1	- With job but not at work	
1.2 ผู้ว่างงาน	49.9	-	1.6	11.7	5.5	3.0	-	11.4	6.0	1.9	-	-	1.2 Unemployed	
- พยายามห้	11.9	-	1.3	2.5	1.8	1.5	-	2.2	1.1	0.3	-	-	- Looking for work	
- ไม่ทำงานห้/พร้อมที่จะทำงาน	38.0	-	0.4	9.3	3.7	1.5	-	9.3	4.9	1.5	-	-	- Not looking/available for work	
2. กำลังแรงงานที่ว่างงาน	7.7	1.0	1.3	1.8	0.8	-	-	-	-	-	-	1.0	2. Seasonally inactive labor force	
ผู้ว่างงานที่ไม่ได้ลงทะเบียน	3,286.9	249.2	1,058.9	648.0	390.1	100.4	0.1	177.5	86.4	53.6	1.9	14.7	Persons not in Labor Force	
1. ที่งาน	1,344.8	77.7	411.4	295.1	168.0	58.9	0.1	117.5	56.6	10.2	1.1	11.0	1. Household work	
2. ผู้มีคุณสมบัติ	573.3	-	0.4	286.3	185.8	27.2	-	2.9	6.4	0.4	-	-	2. Studies	
3. ผู้มีศึกษา/ไม่มาทำงานได้	937.4	169.0	620.3	262	14.4	5.1	-	5.8	6.4	3.3	-	1.6	3. Too young/old/incapable of work	
4. อื่น ๆ	241.4	2.4	26.8	40.5	21.9	9.3	-	51.3	17.1	39.7	0.8	2.1	4. Others	

∇ รวมผู้เรียนสั้น √ Including Short Course Vocational

ตารางที่ 3 จำนวนประชากรอายุ 15 ปีขึ้นไป จำแนกตามระดับการศึกษาที่สำเร็จ สถานภาพแรงงาน เพศ และเขตการปกครอง ภาคกลาง (ต่อ)

TABLE 3 POPULATION 15 YEARS AND OVER BY LEVEL OF EDUCATIONAL ATTAINMENT, LABOR FORCE STATUS, SEX AND AREA, CENTRAL REGION (Contd)

สถานภาพแรงงาน	กรุงเทพมหานคร - MUNICIPAL AREA												รวม	ไม่มี การศึกษา No schooling	ต่ำกว่า ประถมศึกษา Incomplete primary	ประถมศึกษา Primary	มัธยมศึกษาตอนต้น			มัธยมศึกษาตอนปลาย			อื่นๆ Others ^{1/}	ไม่ทราบ Unknown	LABOR FORCE STATUS
	Total	มัธยมศึกษา ตอนต้น Lower Secondary	มัธยมศึกษา ตอนต้น General/ Academic	สายอาชีพ ศึกษา Vocational	สายอาชีพ ศึกษา Teacher Training	สายอาชีพ การศึกษ Teacher Training	สายอาชีพ ศึกษา Higher Technical Education	สายอาชีพ การศึกษ Teacher Training	สายอาชีพ การศึกษ Teacher Training	สายอาชีพ การศึกษ Teacher Training	สายอาชีพ การศึกษ Teacher Training	สายอาชีพ การศึกษ Teacher Training													
																	จำนวน	จำนวน	จำนวน	จำนวน	จำนวน	จำนวน			
ยอดรวม	7,702.8	1,532.2	1,111.2	372.0	0.4	1,080.4	482.1	1,399	32.3	106.8	TOTAL														
กำลังแรงงาน	5,316.1	1,033.1	767.8	279.2	0.0	898.1	409.9	90.1	31.1	86.0	Total Labor Force														
1. กำลังแรงงานปัจจุบัน	5,311.2	1,032.6	767.3	278.6	0.0	897.5	409.9	90.1	31.1	85.6	1. Current labor force														
1.1 ผู้มีงานทำ	5,258.0	1,015.4	762.9	273.3	0.0	886.1	402.3	89.0	31.1	85.6	1.1 Employed														
- ทำงาน	5,250.0	1,014.4	762.3	272.7	0.0	885.3	401.8	89.0	31.1	85.5	- At work														
- ไม่ทำงานแต่มีงานประจำ	8.0	1.0	0.6	0.6	-	0.9	0.5	0.0	-	0.1	- With job but not at work														
1.2 ผู้ว่างงาน	53.2	17.2	4.4	5.3	-	11.4	7.6	1.1	-	-	1.2 Unemployed														
- พยายามทำ	15.2	6.7	0.6	1.8	-	3.0	1.5	0.3	-	-	- Looking for work														
- ไม่ทรงสนใจ/พร้อมที่จะทำงาน	38.0	10.5	3.9	3.5	-	8.4	6.1	0.8	-	-	- Not looking/available for work														
2. กำลังแรงงานที่รอถูกถาม	4.9	0.5	0.5	0.6	-	0.6	-	-	-	0.4	2. Seasonally inactive labor force														
ผู้ไม่อยู่ในกำลังแรงงาน	2,386.7	499.1	343.4	92.8	0.4	182.3	72.2	49.8	1.2	20.8	Persons not in Labor Force														
1. ทำงานบ้าน	795.6	160.2	90.5	35.7	0.1	84.5	34.4	6.3	0.8	7.5	1. Household work														
2. เรียนหนังสือ	534.7	246.0	183.6	32.4	0.1	5.9	5.6	0.4	-	0.1	2. Studies														
3. ยังเด็กหรือไม่สามารถทำงานได้	727.4	41.1	29.2	10.5	-	11.9	10.5	4.8	-	3.1	3. Too young/old/incapable of work														
4. อื่น ๆ	329.0	51.9	40.1	14.2	0.2	80.0	21.7	38.3	0.3	10.1	4. Others														

^{1/} รวมอาชีพระยะสั้น Including Short Course Vocational

ตารางที่ 3 จำนวนประชากรอายุ 15 ปีขึ้นไป จำแนกตามระดับการศึกษาที่สำเร็จ สถานภาพแรงงาน เพศ และเขตการปกครอง ภาคกลาง (ต่อ)
 TABLE 3 POPULATION 15 YEARS AND OVER BY LEVEL OF EDUCATIONAL ATTAINMENT, LABOR FORCE STATUS, SEX AND AREA, CENTRAL REGION (Contd)

สถานภาพแรงงาน	รวม	ไม่ การศึกษา	ต่ำกว่า ประถมศึกษา	ประถมศึกษา Incomplete	ประถมศึกษา Primary	มัธยมศึกษา ตอนต้น	ระดับศึกษาตอนต้น				มัธยมศึกษา ตอนต้น	มัธยมศึกษา ตอนต้น	มัธยมศึกษา ตอนต้น	สูงกว่า มัธยมศึกษา	อื่นๆ [✓]	ไม่ทราบ	LABOR FORCE STATUS				
							Upper/Secondary Level											Teacher Training	Academic	Technical Education	Higher
							General/ Academic	Vocational	Teacher Training	Others [✓]											
ทั้งหมด	7,702.8	322.8	1,236.0	1,286.8	1,532.2	1,111.2	372.0	0.4	1,080.4	482.1	139.9	32.3	106.8			TOTAL					
ชาย	3,703.4	121.6	504.5	635.0	811.6	509.0	207.4	0.4	488.2	258.4	43.6	17.8	65.9			MALE					
กำลังแรงงาน	2,865.6	98.3	299.9	511.1	616.8	419.1	168.6	0.0	418.0	236.2	25.7	17.8	54.1			Total Labor Force					
1. กำลังแรงงานปัจจุบัน	2,863.0	98.3	299.4	510.7	616.3	418.9	168.0	0.0	417.5	236.2	25.7	17.8	54.1			1. Current labor force					
1.1 ผู้จบการศึกษา	2,832.9	98.1	298.6	507.9	604.7	412.2	164.6	0.0	412.9	232.6	25.3	17.8	54.1			1.1 Employed					
- ที่งาน	2,827.8	98.1	298.1	506.3	603.9	413.9	164.0	0.0	412.2	232.2	25.3	17.8	54.1			- At work					
- ไม่ทำงานแต่มีงานรอทำ	5.2	0.1	0.5	1.7	0.9	0.3	0.6	-	0.8	0.4	-	-	-			- With job but not at work					
1.2 ผู้ว่างงาน	30.1	0.1	0.8	2.8	11.6	2.7	3.4	-	4.5	3.6	0.4	-	-			1.2 Unemployed					
- พยายามหาคำ	9.5	-	0.5	0.8	5.2	0.5	0.3	-	1.1	1.3	-	-	-			- Looking for work					
- ไม่หางานทำ/พร้อมที่จะทำงาน	20.6	0.1	0.4	2.1	6.4	2.2	3.1	-	3.5	2.3	0.4	-	-			- Not looking/available for work					
2. กำลังแรงงานที่ว่างงาน	2.6	-	0.5	0.3	0.5	0.2	0.6	-	0.6	-	-	-	-			2. Seasonally inactive labor force					
ผู้ว่างงานในกำลังแรงงาน	837.9	23.3	204.6	124.0	194.9	129.9	38.8	0.3	70.2	22.2	17.8	-	11.9			Persons not in Labor Force					
1. ที่งานบ้าน	75.8	1.3	8.5	23.6	17.5	7.8	3.3	-	9.3	2.9	0.3	-	1.2			1. Household work					
2. เรียนหนังสือ	249.5	-	-	30.3	120.0	74.5	19.9	0.1	3.3	1.3	-	-	0.1			2. Studies					
3. สัมผัสงาน/ไม่สามารถทำงานได้	321.3	21.9	178.4	48.0	26.5	19.4	6.4	-	8.7	6.7	2.9	-	2.4			3. Too young/old/incapable of work					
4. อื่น ๆ	191.4	0.1	17.7	22.1	30.9	28.1	9.2	0.2	48.9	11.3	14.7	-	8.2			4. Others					
หญิง	3,999.4	201.2	731.4	651.8	720.6	562.2	164.6	0.1	592.2	223.7	96.4	14.4	40.9			FEMALE					
กำลังแรงงานรวม	2,450.6	95.5	306.4	409.7	416.3	348.7	110.6	-	480.1	173.7	64.4	13.3	31.9			Total Labor Force					
1. กำลังแรงงานปัจจุบัน	2,448.2	94.5	306.2	409.3	416.3	348.4	110.6	-	480.1	173.7	64.4	13.3	31.5			1. Current labor force					
1.1 ผู้จบการศึกษา	2,425.1	94.5	306.0	407.1	410.7	346.7	108.8	-	473.2	169.7	63.7	13.3	31.5			1.1 Employed					
- ที่งาน	2,422.2	94.1	304.6	406.7	410.5	346.4	108.8	-	473.1	169.6	63.7	13.3	31.4			- At work					
- ไม่ทำงานแต่มีงานรอทำ	2.8	0.4	1.4	0.4	0.2	0.3	-	-	0.1	0.1	0.0	-	0.1			- With job but not at work					
1.2 ผู้ว่างงาน	23.2	-	0.2	2.2	5.6	1.7	1.9	-	6.9	4.0	0.7	-	1.2			1.2 Unemployed					
- พยายามหาคำ	5.7	-	0.1	-	1.5	0.1	1.5	-	1.9	0.3	0.3	-	-			- Looking for work					
- ไม่หางานทำ/พร้อมที่จะทำงาน	17.5	-	0.1	2.2	4.1	1.6	0.4	-	5.0	3.8	0.4	-	-			- Not looking/available for work					
2. กำลังแรงงานที่ว่างงาน	2.4	1.0	0.2	0.4	-	0.3	-	-	-	-	-	-	0.4			2. Seasonally inactive labor force					
ผู้ว่างงานในกำลังแรงงาน	1,548.9	105.7	425.1	242.1	304.3	213.5	54.0	0.1	112.1	58.0	32.0	1.2	9.0			Persons not in Labor Force					
1. ที่งานบ้าน	719.8	35.0	158.0	149.3	142.6	82.7	32.4	0.1	75.2	31.5	6.0	0.8	6.2			1. Household work					
2. เรียนหนังสือ	285.2	-	0.1	30.2	126.0	109.1	12.5	-	2.6	4.3	0.4	-	-			2. Studies					
3. สัมผัสงาน/ไม่สามารถทำงานได้	406.2	68.9	252.4	46.7	14.6	9.8	4.1	-	3.2	3.8	1.9	-	0.8			3. Too young/old/incapable of work					
4. อื่น ๆ	137.6	1.8	14.5	15.9	21.1	12.0	5.0	-	31.1	10.4	23.6	0.3	1.9			4. Others					

✓/ รวมอาชีพเรียนสั้น ✓/ Including Short Course Vocational

ตารางที่ 3 จำนวนประชากรอายุ 15 ปีขึ้นไป จำแนกตามระดับการศึกษาที่สำเร็จ สถานภาพแรงงาน เพศ และเขตการปกครอง ภาคกลาง (ต่อ)
 TABLE 3 POPULATION 15 YEARS AND OVER BY LEVEL OF EDUCATIONAL ATTAINMENT, LABOR FORCE STATUS, SEX AND AREA, CENTRAL REGION (Contd)

หน่วยนับพัน : in Thousands

สถานภาพแรงงาน	รวม	ไม่มี การศึกษา	ต่ำกว่า ประถมศึกษา Incomplete primary	ประถม ศึกษา	มัธยมศึกษา ตอนต้น	อุดมศึกษา						อื่นๆ Others	ไม่ทราบ Unknown	LABOR FORCE STATUS
						Upper Secondary Level			Higher Level					
						General/ Academic	Vocational	Teacher Training	General/ Academic	Technical Education	Teacher Training			
ยอดรวม	8,954.3	365.1	2,079.0	1,727.1	1,839.0	1,080.7	364.3	1.3	803.6	466.1	1,391	33.4	55.5	TOTAL
กำลังแรงงาน	6,290.4	1,798	1,140.7	1,326.3	1,275.2	781.7	278.5	1.3	711.3	412.4	1,044	32.3	46.5	Total Labor Force
1. กำลังแรงงานปัจจุบัน	6,280.5	1,798	1,138.7	1,323.6	1,271.8	781.3	278.5	1.3	711.3	412.4	1,044	32.3	45.1	1. Current labor force
1.1 ผู้จ้างทำ	6,212.4	1,793	1,134.4	1,312.9	1,253.3	773.9	274.4	1.3	700.2	402.1	1,033	32.3	45.1	1.1 Employed
- ทำงาน	6,188.4	1,786	1,128.0	1,303.6	1,251.1	772.3	273.2	1.3	698.3	401.6	1,033	32.3	45.0	- At work
- ไม่ทำงานแต่มีงานประจำ	24.0	0.7	6.4	9.3	2.2	1.6	1.2	-	1.8	0.6	-	-	0.2	- With job but not at work
1.2 ผู้ว่างงาน	68.1	0.5	4.4	10.7	18.5	7.4	4.1	-	11.1	10.3	1.2	-	-	1.2 Unemployed
- พยายามทำ	15.9	-	3.1	2.6	5.2	2.4	-	-	0.4	2.3	-	-	-	- Looking for work
- ไม่สามารถทำหรือมีข้อจำกัด	52.2	0.5	1.3	8.1	13.3	5.0	4.1	-	10.7	7.9	1.2	-	-	- Not looking/available for work
2. กำลังแรงงานที่รอฤดูกาล	9.9	-	1.9	2.7	3.5	0.5	-	-	-	-	-	-	1.4	2. Seasonally inactive labor force
ผู้ไม่อยู่ในกำลังแรงงาน	2,663.9	1,853	938.4	400.9	563.8	2,990	858	-	92.3	53.7	34.7	1.2	9.0	Persons not in Labor Force
1. ทำงานบ้าน	887.6	44.3	273.5	193.8	1,665	93.8	31.9	-	46.5	26.6	5.2	0.3	5.4	1. Household work
2. เรียนหนังสือ	554.8	-	0.5	78.5	296.2	143.0	33.6	-	0.4	2.7	-	-	-	2. Studies
3. มีเด็กหรือไม่สามารถทำงานได้	952.7	1,380	633.3	93.7	44.0	19.6	4.7	-	5.4	8.0	4.0	-	2.1	3. Too young/old/incapable of work
4. อื่น ๆ	268.8	3.1	31.1	34.9	57.0	42.7	15.6	-	40.1	16.4	25.6	0.8	1.5	4. Others

./ รวมอาชีพระยะสั้น / Including Short Course Vocational

ตารางที่ 3 จำนวนประชากรอายุ 15 ปีขึ้นไป จำแนกตามระดับการศึกษาที่สำเร็จ สถานภาพแรงงาน เพศ และเขตการปกครอง ภาคกลาง (ต่อ)
 TABLE 3 POPULATION 15 YEARS AND OVER BY LEVEL OF EDUCATIONAL ATTAINMENT, LABOR FORCE STATUS, SEX AND AREA, CENTRAL REGION (Contd)
 นอกเขตเทศบาล NON-MUNICIPAL AREA

ไตรมาสที่ 3/2562 : Quarter 3/2017

หน่วยนับพัน : in Thousands

สถานภาพแรงงาน	รวม	ไม่มี การศึกษา	ต่ำกว่า ประถมศึกษา Incomplete primary	ประถมศึกษา Primary	ชั้นมัธยมศึกษาตอนปลาย						อื่นๆ Others ^{1/}	ไม่รู้ Unknown	LABOR FORCE STATUS	
					Upper Secondary Level									
					มัธยมศึกษา ตอนต้น Lower Secondary	สามัญ General/ Academic	อาชีว- ศึกษา Vocational	อาชีว- การศึกษ Teacher Training	อาชีว- การศึกษ Teacher Training	อาชีว- การศึกษ Teacher Training				
โดยรวม	8,954.3	365.1	2,079.0	1,727.1	1,839.0	1,080.7	364.3	1.3	803.6	466.1	139.1	33.4	55.5	TOTAL
ชาย	4,379.6	127.4	893.0	916.1	1,001.6	550.4	216.3	0.7	322.7	260.3	43.7	18.2	29.2	MALE
กำลังแรงงาน	3,453.8	85.6	588.4	778.4	781.6	428.0	176.9	0.7	295.8	243.0	30.6	17.8	26.0	Total Labor Force
1. กำลังแรงงานปัจจุบัน	3,449.2	85.6	587.6	778.1	760.0	428.0	176.9	0.7	295.8	243.0	30.6	17.8	25.2	1. Current labor force
1.1 ผู้จ้างทำ	3,407.9	85.1	584.7	773.9	767.6	424.4	174.0	0.7	289.2	234.7	30.6	17.8	25.2	1.1 Employed
- ที่งาน	3,394.5	84.7	580.8	767.3	766.9	424.4	172.8	0.7	289.2	234.4	30.6	17.8	25.0	- At work
- ไม่ทำงานแต่มีงานประจำ	13.4	0.4	3.9	6.7	0.7	-	1.2	-	-	0.3	-	-	0.2	- With job but not at work
1.2 ผู้ว่างงาน	41.3	0.5	2.9	4.1	12.4	3.6	2.9	-	6.6	8.3	-	-	-	1.2 Unemployed
- พยายามทำ	9.7	-	1.9	1.2	4.3	0.7	-	-	0.2	1.5	-	-	-	- Looking for work
- ไม่ทำงานชั่วคราว/มีงานสัปดาห์งาน	31.6	0.5	1.0	2.9	8.2	3.0	2.9	-	6.4	6.8	-	-	-	- Not looking/available for work
2. กำลังแรงงานที่ว่างงาน	4.6	-	0.8	1.3	1.7	-	-	-	-	-	-	-	0.8	2. Seasonally inactive labor force
ผู้ไม่อยู่ในกำลังแรงงาน	925.8	41.8	304.6	136.8	220.0	122.4	39.4	-	26.9	17.3	13.1	0.4	3.3	Persons not in Labor Force
1. ที่งานบ้าน	72.7	1.5	20.2	15.9	14.1	8.5	5.5	-	4.2	1.5	1.0	-	0.6	1. Household work
2. เรียนหนังสือ	266.6	-	0.1	44.7	135.9	66.2	19.0	-	0.1	0.7	-	-	-	2. Studies
3. ย้ายถิ่นชั่วคราว/ไม่ทราบตำแหน่ง	421.5	37.9	265.5	54.9	32.5	15.0	3.7	-	2.8	5.4	2.6	-	1.3	3. Too young/old/incapable of work
4. อื่น ๆ	165.1	2.4	18.8	21.3	37.6	32.7	11.3	-	19.9	9.7	9.6	0.4	1.4	4. Others
หญิง	4,574.7	237.7	1,186.1	811.0	837.3	530.3	147.9	0.6	480.9	205.8	95.4	15.2	26.3	FEMALE
กำลังแรงงาน	2,836.6	94.2	552.2	547.0	493.6	353.7	101.6	0.6	415.5	169.4	73.8	14.5	20.6	Total Labor Force
1. กำลังแรงงานปัจจุบัน	2,831.2	94.2	551.1	545.6	491.8	353.3	101.6	0.6	415.5	169.4	73.8	14.5	20.0	1. Current labor force
1.1 ผู้จ้างทำ	2,804.5	94.2	540.7	539.0	485.7	349.5	100.4	0.6	410.9	167.4	72.7	14.5	20.0	1.1 Employed
- ที่งาน	2,793.9	93.9	547.2	536.4	484.2	347.9	100.4	0.6	409.1	167.2	72.7	14.5	20.0	- At work
- ไม่ทำงานแต่มีงานประจำ	10.5	0.3	2.5	2.6	1.5	1.6	-	-	1.8	0.3	-	-	-	- With job but not at work
1.2 ผู้ว่างงาน	26.7	1.5	10.5	6.6	6.1	3.8	1.1	-	4.5	2.0	1.2	-	-	1.2 Unemployed
- พยายามทำ	6.2	-	1.2	1.3	0.9	1.7	-	-	0.2	0.8	-	-	-	- Looking for work
- ไม่ทำงานชั่วคราว/มีงานสัปดาห์งาน	20.5	-	0.3	5.3	5.2	2.1	1.1	-	4.3	1.2	1.2	-	-	- Not looking/available for work
2. กำลังแรงงานที่ว่างงาน	5.4	-	1.1	1.4	1.8	0.5	-	-	-	-	-	-	0.6	2. Seasonally inactive labor force
ผู้ไม่อยู่ในกำลังแรงงาน	1,738.1	143.5	633.8	264.1	343.8	176.6	46.4	-	65.4	36.4	21.6	0.8	5.7	Persons not in Labor Force
1. ที่งานบ้าน	815.0	42.8	253.3	178.0	152.5	85.3	26.5	-	42.3	25.1	4.2	0.3	4.8	1. Household work
2. เรียนหนังสือ	288.1	-	0.3	33.8	160.3	76.8	14.6	-	0.3	2.1	-	-	-	2. Studies
3. ย้ายถิ่นชั่วคราว/ไม่ทราบตำแหน่ง	531.3	100.1	367.9	38.7	11.6	4.6	1.0	-	2.6	2.6	1.4	-	0.8	3. Too young/old/incapable of work
4. อื่น ๆ	103.7	0.6	12.3	13.6	19.4	9.9	4.3	-	20.2	6.7	16.0	0.5	0.2	4. Others

^{1/} รวมอาชีพเร่ร่อน Including Short Course Vocational

ตารางที่ 4. จำนวนผู้จ้างทำ จำนวนตามระดับการศึกษาที่สำเร็จ อาชีพ ภาคกลาง

TABLE 4 EMPLOYED PERSONS BY LEVEL OF EDUCATIONAL ATTAINMENT, OCCUPATION, CENTRAL REGION

หน่วยนับพัน : in Thousands

อาชีพ Occupation	ระดับการศึกษา Higher Level										รวม Total	ไม่มี การศึกษา No schooling	ด้อย ไม่ สมบูรณ์ Incomplete primary	ด้อย ไม่ สมบูรณ์ Lower Secondary	ระดับการศึกษาตอนต้น Upper Secondary Level				รวม Total
	สามัญ General/Academic		วิชาชีพ Technical Education		วิชาชีพ Academic		วิชาชีพ Teacher Training		วิชาชีพ Vocational										
	สามัญ General/Academic	วิชาชีพ Technical Education	วิชาชีพ Academic	วิชาชีพ Teacher Training	วิชาชีพ Vocational	วิชาชีพ Teacher Training	วิชาชีพ Vocational	วิชาชีพ Teacher Training											
1. ผู้จัดการ ข้าราชการระดับอาวุโส และผู้บังคับบัญชา	1,470.4	1,738.9	2,227.9	2,268.7	1,536.8	427	547.8	1.3	1,586.3	804.4	192.3	63.4	130.7	130.7	1,470.4	1.7	1.7	1. managers, senior officials and Legislators	
2. ผู้ประกอบการระดับต่างๆ	411.9	31.9	500	31.2	427	17.7	191.0	-	38.5	6.5	-	-	-	-	411.9	-	-	2. Professionals	
3. เจ้าหน้าที่เทคนิคและผู้ประกอบการวิชาชีพที่เกี่ยวข้องกันต่างๆ	597.9	0.2	9.3	18.1	190	3.7	356.0	-	58.5	128.9	-	-	2.2	2.2	597.9	0.1	5.8	3. Technicians and associate professionals	
4. เสาเข็ม	648.5	0.2	18.1	37.4	59.3	53.0	312.2	-	139.7	12.2	-	-	-	-	648.5	-	-	4. Clerks	
5. พนักงานบริการและผู้ขายปลีก	612.2	1.5	18.9	68.3	89.7	54.9	263.0	0.4	97.6	7.3	-	-	4.9	4.9	612.2	-	-	5. Service workers and sell goods	
6. ผู้ปฏิบัติงานที่มีชื่อในด้านการเกษตร ปลูกไม้ และปราง	2436.4	43.0	476.8	543.3	385.3	130.9	272.7	0.0	149.5	21.9	-	0.7	22.8	22.8	2436.4	0.7	6.3	6. Skilled agricultural forest and fishery workers	
7. ช่างฝีมือ และผู้ปฏิบัติงานที่เกี่ยวข้อง	1,745.4	48.9	468.8	274.2	148.1	41.2	53.4	0.3	43.7	5.7	-	-	-	-	1,745.4	-	-	7. Craft and associate professionals	
8. ผู้ควบคุมเครื่องจักรโรงงานและเครื่องจักร และผู้ปฏิบัติงานด้านการประกอบ	1,513.3	194.1	346.2	355.6	203.6	104.4	56.4	-	151.7	2.8	-	14.2	22.6	22.6	1,513.3	14.2	22.6	8. Plant and machine controllers and assemblers	
9. ผู้ประกอบการทำงานพื้นฐาน	1,995.8	139.8	394.6	606.5	448.4	107.5	44.7	-	98.0	4.2	-	23.4	26.6	26.6	1,995.8	23.4	26.6	9. Elementary occupations	
10. คนงานที่ไม่ได้จำแนกไว้ในหมวดอื่น	1,482.2	113.7	445.1	333.0	138.0	33.6	18.9	0.6	27.0	2.3	-	25.0	34.8	34.8	1,482.2	25.0	34.8	10. Workers not classifiable by occupation	
	268	-	0.2	1.2	2.7	0.9	18.0	-	0.4	0.4	-	-	3.0	3.0	268	-	3.0		

∕ รวมอาชีพระยะสั้น ∕ Including Short Course Vocational

ตารางที่ 4 จำนวนผู้จ้างงาน จำแนกตามระดับการศึกษาที่สำเร็จ อาชีพ และเพศ ภาคกลาง

TABLE 4. EMPLOYED PERSONS BY LEVEL OF EDUCATIONAL ATTAINMENT, OCCUPATION AND SEX, CENTRAL REGION

อาชีพ Occupation	รวม Total	ไม่ การศึกษา No schooling	ด้อย การศึกษา Incomplete primary	ระดับประถมศึกษาตอนต้น Upper Secondary Level				ระดับประถมศึกษา Higher Level				อื่น ๆ Others	ไม่รู้ Unknown	อาชีพ Occupation
				ประถมศึกษา Primary	มัธยมศึกษา Lower Secondary	สามัญ General/ Academic	สายอาชีพ ศึกษา Vocational	สายอาชีพ- การศึกษา Teacher Training	สายวิชาการ Academic	สายอาชีพ Technical Education	สายอาชีพ- การศึกษา Teacher Training			
1. ผู้จัดการ ข้าราชการระดับอาวุโส และหัวหน้าทีมขาย	6,240.8	183.2	883.3	1,281.9	1,372.3	840.6	338.6	0.8	702.2	467.3	55.9	35.7	79.2	MALE
2. ผู้ประกอบการระดับต้นถึงขั้นสูง	279.5	-	24.8	38.4	20.8	30.2	14.9	-	117.5	28.4	2.8	-	1.6	1. managers, senior officials and legislators
3. ผู้ประกอบการระดับต้นถึงขั้นสูง	224.6	0.1	1.4	4.0	7.0	10.0	2.4	-	155.0	13.3	30.6	-	0.8	2. Professionals
4. ผู้จัดการ ข้าราชการระดับต้นถึงขั้นสูง	326.5	-	6.2	11.0	22.3	36.6	27.0	-	135.7	77.1	6.9	-	3.8	3. Technicians and associate professionals
5. พนักงานบริการและผู้จำหน่ายสินค้า	1,007.8	1.2	2.1	5.5	25.8	33.5	14.9	0.4	55.3	25.6	1.2	-	1.6	4. Clerks
6. ผู้ปฏิบัติงานที่มีฝีมือในด้านการเกษตร ป่าไม้ และประมง	1,054.0	14.0	139.1	186.5	247.8	160.1	64.1	0.0	112.6	63.7	6.7	0.7	12.6	5. Service workers and sell goods
7. ช่างฝีมือ และผู้ปฏิบัติงานที่เกี่ยวข้อง	1,142.2	20.1	355.5	286.8	190.1	96.7	30.3	0.3	33.7	32.9	2.9	-	4.7	6. Skilled agricultural forest and fishery workers
8. ผู้ควบคุมเครื่องจักรโรงงานและผู้ปฏิบัติงาน และผู้ปฏิบัติงานด้านการประกอบ	1,288.4	42.2	118.2	259.5	275.9	148.8	92.8	-	44.5	137.2	2.0	8.1	13.1	7. Craft and associate professionals
9. ผู้ประกอบการด้านบริการ	737.7	55.4	102.7	269.5	395.6	261.2	72.5	-	26.3	73.8	1.1	12.2	18.1	8. Plant and machine controllers and assemblers
10. คนงานซึ่งได้จ้างแก่โรงงานท้องถิ่น	15.1	50.3	133.3	220.6	185.8	62.4	19.3	-	11.4	16.8	1.7	14.6	21.5	9. Elementary occupations
หญิง	5,229.5	188.7	855.6	946.1	896.4	696.2	209.2	0.6	884.1	337.1	136.4	27.7	51.5	FEMALE
1. ผู้จัดการ ข้าราชการระดับอาวุโส และหัวหน้าทีมขาย	132.5	0.6	7.1	11.6	10.5	12.5	2.8	-	73.5	10.0	3.7	-	0.2	1. managers, senior officials and legislators
2. ผู้ประกอบการระดับต้นถึงขั้นสูง	373.4	0.1	0.7	5.2	11.1	9.0	1.3	-	201.1	45.2	98.3	-	1.4	2. Professionals
3. ผู้จัดการ ข้าราชการระดับต้นถึงขั้นสูง	322.0	0.2	4.3	7.1	15.1	22.7	26.1	-	176.5	62.6	5.3	0.1	2.0	3. Technicians and associate professionals
4. ผู้จัดการ ข้าราชการระดับต้นถึงขั้นสูง	447.1	0.3	3.6	13.4	42.5	56.2	40.0	-	207.7	74.0	6.1	-	3.3	4. Clerks
5. พนักงานบริการและผู้จำหน่ายสินค้า	1,428.6	29.0	250.5	290.3	295.5	225.2	66.8	-	160.2	85.8	15.2	-	10.2	5. Service workers and sell goods
6. ผู้ปฏิบัติงานที่มีฝีมือในด้านการเกษตร ป่าไม้ และประมง	691.4	28.8	299.3	182.0	84.1	51.4	10.9	-	19.8	10.8	2.8	-	1.7	6. Skilled agricultural forest and fishery workers
7. ช่างฝีมือ และผู้ปฏิบัติงานที่เกี่ยวข้อง	371.1	19.6	75.9	86.8	79.7	54.9	11.5	-	11.9	14.5	0.8	6.1	9.5	7. Craft and associate professionals
8. ผู้ควบคุมเครื่องจักรโรงงานและผู้ปฏิบัติงาน และผู้ปฏิบัติงานด้านการประกอบ	707.4	46.7	37.1	125.2	210.8	187.2	35.0	-	18.4	24.2	3.1	11.2	8.5	8. Plant and machine controllers and assemblers
9. ผู้ประกอบการด้านบริการ	744.5	63.4	177.1	224.5	147.2	75.6	14.3	0.6	7.5	10.2	0.6	10.4	13.3	9. Elementary occupations
10. คนงานซึ่งได้จ้างแก่โรงงานท้องถิ่น	11.7	-	-	-	-	1.6	0.5	-	7.7	-	0.4	-	1.5	10. Workers not classifiable by occupation

∕/ รวมอาชีพประมง ∕/ Including Short Course Vocational

ตารางที่ 4 จำนวนผู้จ้างทำ จำนวนคนระดับการศึกษาที่สำเร็จ อาชีพ เพศ และเขตการปกครอง ภาคกลาง (ต่อ)
TABLE 4 EMPLOYED PERSONS BY LEVEL OF EDUCATIONAL ATTAINMENT, OCCUPATION, SEX AND AREA, CENTRAL REGION (Contd.)

หน่วยนับพัน : in Thousands

ไตรมาสที่ 3/2560 : Quarter 3/2017

อาชีพ Occupation	รวม Total	ไม่มี การศึกษา No schooling				ระดับประถมศึกษา ส่วนต้น Lower Secondary				มัธยมศึกษาตอนต้น Upper Secondary Level				อุดมศึกษา Higher Level				ไม่ทราบ Unknown	อื่น ๆ Others	รวม TOTAL	เพศ SEX
		ไม่ มีการศึกษา No schooling	ต่ำกว่า ประถมศึกษา Incomplete primary	ประถมศึกษา Primary	มัธยมศึกษา ส่วนต้น Lower Secondary	สามัญ General/ Academic	อาชีวศึกษา Vocational	อาชีวศึกษา Teacher Training	อาชีวศึกษา Academic	อาชีวศึกษา Higher Technical Education	อาชีวศึกษา Higher Education	อาชีวศึกษา Teacher Training	อื่น ๆ Others	ไม่ทราบ Unknown							
															อื่น ๆ Others	ไม่ทราบ Unknown					
ยอดรวม Total	5,258.0	192.6	604.5	9,150	1,015.4	762.9	2,733	402.3	886.1	890	31.1	85.6									
ชาย Male	2,832.9	98.1	298.6	5,079	604.7	416.2	1,646	232.6	412.9	253	17.8	54.1									
1. ผู้จัดการ ข้าราชการระดับอาวุโส และผู้บริหารอาวุโส Managers, senior officials and Legislators	1,525	-	11.1	17.5	9.0	17.6	8.4	16.5	69.3	1.8	-	1.4									
2. ผู้ประกอบวิชาชีพด้านต่าง ๆ Professionals	1,298	0.1	0.2	1.2	4.9	4.4	0.3	6.9	97.0	13.9	-	0.8									
3. เจ้าหน้าที่เทคนิคและผู้ประกอบวิชาชีพ ที่เกี่ยวข้องกับด้านต่าง ๆ Technicians and associate professionals	1,676	-	2.6	5.2	10.5	16.4	15.2	76.2	36.4	2.2	-	2.9									
4. เสมียน Clerks	907	0.5	0.5	1.3	15.1	18.7	8.4	32.0	13.4	0.2	-	0.7									
5. พนักงานบริการและผู้จำหน่ายสินค้า Service workers and sell goods	5,702	9.7	70.0	989	1,351	1,020	33.2	70.4	36.4	4.5	-	9.9									
6. ผู้ปฏิบัติงานที่มีชื่อในด้านการเกษตร ป่าไม้ และประมง Skilled agricultural forest and fishery workers	2,347	5.3	77.9	57.2	44.5	20.2	8.0	8.7	10.6	0.5	-	1.8									
7. ช่างฝีมือ และผู้ปฏิบัติงานที่เกี่ยวข้อง Craft and associate professionals	5,573	25.2	51.3	1,117	1,395	764	45.4	28.5	63.4	0.7	-	5.8									
8. ผู้ควบคุมเครื่องจักรโรงงานและเครื่องจักร และผู้ปฏิบัติงานด้านการประกอบ และซ่อมบำรุงยานพาหนะ Plant and machine controls and assemblers	6,273	35.5	46.5	1,340	1,730	1,330	36.1	14.5	37.4	0.3	-	6.0									
9. ผู้ประกอบอาชีพตามขั้นสูง Elementary occupations	2,924	21.9	38.4	80.7	72.4	263	9.7	8.4	11.1	1.2	-	6.1									
10. คนงานที่มีชื่อในภาคอื่น Workers not classifiable by occupation	104	-	-	0.2	0.7	1.1	-	8.0	0.4	-	-	-									

⌋ รวมอาชีพระยะสั้น ⌋ Including Short Course Vocational

ตารางที่ 4 จำนวนผู้จ้างทำ จำนวนตามระดับการศึกษาที่สำเร็จ อาชีพ เพศ และเขตการปกครอง ภาคกลาง (ต่อ)
 TABLE 4 EMPLOYED PERSONS BY LEVEL OF EDUCATIONAL ATTAINMENT, OCCUPATION, SEX AND AREA, CENTRAL REGION (Contd.)

หน่วยนับพัน : in Thousands

อาชีพ Occupation	รวม Total	ระดับการศึกษา Higher Level										อื่นๆ Others	ไม่ทราบ Unknown	OCCUPATION
		ระดับประถมศึกษา Lower Secondary					ระดับมัธยมศึกษา Upper Secondary Level							
		ไม่มี การศึกษา No schooling	ต่ำกว่า ประถมศึกษา Incomplete primary	ประถมศึกษา Primary	มัธยมศึกษา ส่วนต้น Lower Secondary	มัธยมศึกษา ส่วนต้น General/ Academic	อาชีวศึกษา Vocational	อาชีวศึกษา Teacher Training	อาชีวศึกษา Academic	อาชีวศึกษา Technical Education	อาชีวศึกษา Higher			
หญิง	2425.1	94.5	306.0	407.1	410.7	346.7	108.8	-	473.2	169.7	63.7	13.3	31.5	FEMALE
1. ผู้จัดการ ข้าราชการระดับอาวุโส และผู้บริหารกฎหมาย	69.8	0.6	3.0	5.6	7.0	1.5	-	39.1	6.7	1.0	-	-	0.2	1. managers, senior officials and Legislators
2. ผู้ประกอบการวิชาชีพด้านต่างๆ	187.2	0.1	-	3.3	20	0.6	-	106.7	22.0	45.0	-	-	1.0	2. Professionals
3. เจ้าหน้าที่เทคนิคและผู้ประกอบการวิชาชีพ ที่เกี่ยวข้องกับด้านต่างๆ	180.2	0.2	1.7	3.6	13.4	12.3	-	103.0	35.0	3.8	0.1	0.1	1.0	3. Technicians and associate professionals
4. เสมียน	234.0	0.3	2.0	6.8	24.1	26.0	20.2	-	117.2	31.3	3.4	-	2.5	4. Clerks
5. พนักงานบริการและผู้จำหน่ายสินค้า	767.9	14.2	123.7	166.9	157.8	125.1	40.0	-	76.6	48.6	8.0	-	7.1	5. Service workers and sell goods
6. ผู้ปฏิบัติงานที่มีฝีมือในด้านการเกษตร ป่าไม้ และประมง	144.9	5.3	61.3	37.1	17.0	10.1	4.2	-	4.2	4.1	1.2	-	0.3	6. Skilled agricultural forest and fishery workers
7. ช่างฝีมือ และผู้ปฏิบัติงานที่เกี่ยวข้อง	166.6	13.8	29.9	38.5	35.1	23.8	5.5	-	6.9	7.0	0.2	5.5	0.4	7. Craft and associate professionals
8. ผู้ควบคุมเครื่องจักรโรงงานและเครื่องจักร และผู้ปฏิบัติงานด้านการประกอบ	346.2	31.9	20.9	56.4	96.5	96.3	15.2	-	8.8	8.4	0.7	4.1	7.1	8. Plant and machine controls and assemblers
9. ผู้ประกอบอาชีพงานพื้นฐาน	318.8	28.0	63.6	89.0	62.4	41.6	8.8	-	4.0	6.5	0.5	3.5	11.0	9. Elementary occupations
10. คนงานที่มีฝีมือจำแนกไว้โดยละเอียด	9.6	-	-	-	-	1.5	0.5	-	6.7	-	-	-	1.0	10. Workers not classifiable by occupation

∕ รวมอาชีพระยะสั้น ∕ Including Short Course Vocational

ตารางที่ 4 จำนวนผู้มีงานทำ จำแนกตามระดับการศึกษาที่สำเร็จ อาชีพ เพศ และเขตการปกครอง ภาคกลาง (ต่อ)
 TABLE 4 EMPLOYED PERSONS BY LEVEL OF EDUCATIONAL ATTAINMENT, OCCUPATION, SEX AND AREA, CENTRAL REGION (Contd.)
 เขตเทศบาลนคร นonthamunicipal Area

หน่วยนับ : in Thousands

ไตรมาสที่ 3/2560 : Quarter 3/2017

อาชีพ Occupation	รวม Total	ไม่มี การศึกษา No schooling				ระดับต้น Lower Secondary				ระดับสูง Upper Secondary Level				อุดมศึกษา Higher Level		อื่นๆ Others	ไม่ทราบ Unknown	OCCUPATION
		ไม่ มีการศึกษา No schooling	ต่ำกว่า ประถมศึกษา Incomplete primary	ประถมศึกษา Primary	มัธยมศึกษา ตอนต้น Lower Secondary	สายสามัญ General/ Academic	สายวิชาชีพ Vocational	สายวิชา- การศึกษา Teacher Training	สายวิชาการ Academic	สายวิชาชีพ Higher Technical Education	สายวิชา- การศึกษา Teacher Training	สายวิชาชีพ Higher Level						
												สายวิชา- การศึกษา Teacher Training	สายวิชา- การศึกษา Teacher Training					
ยอดรวม	6,212.4	179.3	1,134.4	1,312.9	1,253.3	773.9	274.4	1.3	700.2	402.1	103.3	32.3	45.1	TOTAL				
ชาย	3,407.9	85.1	584.7	773.9	767.6	424.4	174.0	0.7	289.2	234.7	30.6	17.8	25.2	MALE				
1. ผู้จัดการ ข้าราชการระดับอาวุโส และผู้บริหารทุกระดับ	126.9	-	13.8	20.9	11.8	12.6	6.5	-	48.2	12.0	1.0	-	0.2	1. managers, senior officials and Legislators				
2. ผู้ประกอบการวิสาหกิจขนาดกลาง	94.7	-	1.2	2.8	2.1	5.5	2.1	-	57.9	6.4	16.7	-	-	2. Professionals				
3. เจ้าหน้าที่เทคนิคและผู้ประกอบการวิชาชีพ ที่เกี่ยวข้องกับด้านต่างๆ	1,589	-	3.6	5.8	11.8	20.2	11.7	-	59.5	40.7	4.7	-	0.9	3. Technicians and associate professionals				
4. เสมียน	74.3	0.7	1.6	4.2	10.7	14.8	6.5	0.4	23.3	10.1	1.1	-	1.0	4. Clerks				
5. พนักงานบริการและผู้จำหน่ายสินค้า	437.6	4.3	69.1	87.6	112.7	58.1	31.0	-	42.2	27.3	2.2	0.7	2.7	5. Service workers and sell goods				
6. ผู้ปฏิบัติงานที่มีชื่อในด้านการเกษตร ไร่ ไร่ และปราง	819.4	14.8	277.6	229.5	145.6	76.6	22.3	0.3	25.0	22.4	2.5	-	2.8	6. Skilled agricultural forest and fishery workers				
7. ช่างฝีมือ และผู้ปฏิบัติงานที่เกี่ยวข้อง	585.0	17.0	66.9	147.8	136.4	72.3	47.5	-	16.0	73.8	1.3	2.4	3.7	7. Craft and associate professionals				
8. ผู้ควบคุมเครื่องจักรโรงงานและเครื่องจักร และผู้ปฏิบัติงานด้านการประกอบ	661.1	19.9	56.2	135.4	222.6	128.2	36.4	-	11.8	36.4	0.8	6.2	7.1	8. Plant and machine controllers and assemblers				
9. ผู้ประกอบอาชีพตามพื้นฐาน	445.3	28.4	94.9	139.9	113.4	36.1	9.6	-	3.1	5.7	0.5	8.6	5.3	9. Elementary occupations				
10. คนงานที่มีตำแหน่งกึ่งในภาคอื่น	4.7	-	-	-	0.5	-	0.5	-	2.3	-	-	-	1.5	10. Workers not classifiable by occupation				

รวมอาชีพระยะสั้น / Including Short Course Vocational

ตารางที่ 4 จำนวนผู้มีงานทำ จำแนกตามระดับการศึกษาที่สำเร็จ อาชีพ เพศ และเขตการปกครอง ภาคกลาง (ต่อ)
 TABLE 4 EMPLOYED PERSONS BY LEVEL OF EDUCATIONAL ATTAINMENT, OCCUPATION, SEX AND AREA, CENTRAL REGION (Contd.)
 เขตเทศบาลนคร นครนนทบุรี NON-MUNICIPAL AREA

ไตรมาสที่ 3/2560 : Quarter 3/2017

หน่วยนับ : in Thousands

อาชีพ	รวม	ระดับการศึกษา										ไม่ทราบ	อื่นๆ / Others	ไม่ทราบ	OCCUPATION					
		ระดับประถมศึกษา					ระดับมัธยมศึกษาตอนต้น									ระดับมัธยมศึกษาตอนปลาย				
		ไม่มีการศึกษา	ต่ำกว่าประถมศึกษา	ประถมศึกษา	ประถมศึกษาตอนต้น	ประถมศึกษาตอนปลาย	มัธยมศึกษาตอนต้น	มัธยมศึกษาตอนต้น	มัธยมศึกษาตอนต้น	มัธยมศึกษาตอนต้น	มัธยมศึกษาตอนต้น					มัธยมศึกษาตอนต้น	มัธยมศึกษาตอนต้น	มัธยมศึกษาตอนต้น	มัธยมศึกษาตอนต้น	มัธยมศึกษาตอนต้น
หญิง	2804.5	94.2	549.7	539.0	485.7	349.5	100.4	0.6	410.9	167.4	72.7	14.5	20.0	FEMALE						
1. ผู้จัดการ ข้าราชการระดับอาวุโส และผู้บริหารกฎหมาย	62.6	-	4.1	6.1	5.3	5.5	1.3	-	34.4	3.4	2.7	-	-	1. managers, senior officials and Legislators						
2. ผู้ประกอบการวิชาชีพด้านต่างๆ	186.2	-	0.7	2.0	4.6	7.1	0.7	-	94.4	23.2	53.3	-	0.4	2. Professionals						
3. เจ้าหน้าที่เทคนิคและผู้ประกอบการวิชาชีพ ที่เกี่ยวข้องกันด้านต่างๆ	141.8	-	2.7	3.5	8.9	9.3	13.8	-	73.4	27.6	1.6	-	1.0	3. Technicians and associate professionals						
4. เสมียน	213.2	-	1.6	6.6	18.3	30.2	19.8	-	90.5	42.7	2.7	-	0.8	4. Clerks						
5. พนักงานบริการและผู้จำหน่ายสินค้า	660.7	14.8	126.9	123.4	137.7	100.1	26.8	-	83.5	37.1	7.2	-	3.2	5. Service workers and sell goods						
6. ผู้ปฏิบัติงานที่มีฝีมือในด้านการเกษตร ป่าไม้ และประมง	546.5	23.4	238.0	144.9	67.1	41.3	6.7	-	15.6	6.6	1.6	-	1.3	6. Skilled agricultural forest and fishery workers						
7. ช่างฝีมือ และผู้ปฏิบัติงานที่เกี่ยวข้อง	204.5	5.8	46.0	48.3	44.6	31.0	6.0	-	5.1	7.5	0.6	0.5	9.1	7. Craft- and associate professionals						
8. ผู้ควบคุมเครื่องจักรโรงงานและเครื่องจักร และผู้ปฏิบัติงานด้านการประกอบ	361.3	14.8	16.2	68.8	114.4	90.9	19.9	-	9.6	15.8	2.4	7.1	1.4	8. Plant and machine controllers and assemblers						
9. ผู้ประกอบอาชีพงานพื้นฐาน	425.7	35.4	113.6	135.5	84.8	34.0	5.5	0.6	3.5	3.6	0.2	6.9	2.3	9. Elementary occupations						
10. คนงานที่มีฝีมือแยกไว้โดยลำพัง	2.1	-	-	-	-	0.1	-	-	1.0	-	0.4	-	0.5	10. Workers not classifiable by occupation						

/ Including Short Course Vocational

ตารางที่ 5 จำนวนผู้จ้างทำ งานตามระดับการศึกษาที่จ้างได้ จุฬาลงกรณ์ มหาวิทยาลัย
 TABLE 5 EMPLOYED PERSONS BY LEVEL OF EDUCATIONAL ATTAINMENT, INDUSTRY, CENTRAL REGION

อุตสาหกรรม Industry	มัธยมศึกษาตอนต้น Upper Secondary Level										มัธยมศึกษา Higher Level			อุตสาหกรรม Industry
	รวม Total	ไม่ การศึกษา No schooling	ยังไม่ จบการศึกษา Incomplete primary	ประถมศึกษา Primary	มัธยมศึกษา ตอนต้น Lower Secondary	สามัญ General/ Academic	สามัญ ศึกษา Vocational	สามัญ ศึกษา Teacher Training	สามัญ ศึกษา Academic	สามัญ ศึกษา Technical Education	สามัญ ศึกษา Teacher Training	อื่น ๆ Others	รวม Unknown	
รวมทั้งสิ้น	11,470.4	371.9	1,798.9	2,227.9	2,268.7	1,566.8	547.8	1.3	1,566.3	804.4	192.3	63.4	130.7	TOTAL
1. เกษตรกรรม การประมง และการประมง Agriculture, forestry and fishing	2,092.2	82.7	767.5	579.9	335.5	163.9	44.3	0.3	57.7	44.3	6.1	-	10.1	1. Agriculture, forestry and fishing
2. การทำเหมืองแร่ และเหมืองหิน Mining and quarrying	24.9	0.4	7.4	6.8	3.0	3.5	1.2	-	2.3	0.3	-	-	-	2. Mining and quarrying
3. การผลิต Manufacturing	3,379.6	180.1	226.7	528.8	797.8	603.2	203.7	-	395.1	308.4	15.8	60.9	59.2	3. Manufacturing
4. ไฟฟ้า ก๊าซ ไอน้ำ และระบบปรับอากาศ Electricity, gas, steam and air conditioning supply	53.7	-	1.4	4.3	6.7	3.9	2.8	-	26.1	8.4	0.1	-	0.2	4. Electricity, gas, steam and air conditioning supply
5. การจัดหา น้ำ การจัดการของเสีย น้ำดื่ม ของเสีย และสิ่งปฏิกูล Water supply; sewerage, waste management and remediation activities	20.3	0.3	3.0	1.8	3.5	2.8	2.2	-	2.4	3.2	0.4	-	0.7	5. Water supply; sewerage, waste management and remediation activities
6. การก่อสร้าง Construction	640.6	24.9	114.5	191.5	144.6	56.3	26.7	-	46.9	27.2	0.4	0.6	6.9	6. Construction
7. การขนส่ง และการขายปลีก การซ่อมยานยนต์ Wholesale and retail trade; repair of motor vehicles and motorcycles	1,932.4	42.7	266.5	353.9	393.4	302.4	123.2	-	278.6	139.2	15.7	1.3	15.6	7. Wholesale and retail trade; repair of motor vehicles and motorcycles
8. การขนส่ง และสถานีเดินรถไฟ Transportation and storage	461.4	2.6	47.6	104.0	123.8	66.9	25.8	-	53.7	32.0	3.2	0.4	1.5	8. Transportation and storage
9. ที่พักแรมและบริการที่พักอาหาร Accommodation and food service activities	911.2	21.8	155.8	221.2	203.3	123.3	39.4	-	72.0	50.1	7.5	-	16.9	9. Accommodation and food service activities
10. ข้อมูลข่าวสารและการสื่อสาร Information and communication	46.0	-	0.1	0.2	6.9	2.9	3.0	-	25.6	6.0	0.6	-	0.8	10. Information and communication
11. กิจกรรมทางการเงินและการประกันภัย Financial and insurance activities	157.8	-	2.7	3.5	10.2	8.0	7.8	-	108.7	13.5	2.1	-	1.3	11. Financial and insurance activities
12. กิจกรรมอสังหาริมทรัพย์ Real estate activities	65.8	0.4	8.4	16.1	7.0	4.7	1.4	-	20.2	6.0	0.0	-	1.6	12. Real estate activities
13. กิจกรรมทางวิชาชีพ วิทยาศาสตร์ และเทคโนโลยี Professional, scientific and technical activities	90.3	-	2.1	3.3	3.2	5.5	4.6	0.4	55.6	15.9	0.7	-	1.1	13. Professional, scientific and technical activities
14. กิจกรรมการบริหารและการบริการสนับสนุน Administrative and support service activities	192.3	2.1	21.7	46.7	50.9	30.5	4.9	-	22.3	10.3	1.5	-	1.3	14. Administrative and support service activities
15. การบริหารราชการ การป้องกันประเทศ การบังคับใช้กฎหมาย Public administration and defence; compulsory social security	476.8	0.8	26.6	37.3	51.3	60.9	31.2	0.0	206.0	47.1	14.6	-	1.1	15. Public administration and defence; compulsory social security
16. การศึกษา Education	299.2	0.8	12.5	14.0	17.0	11.9	2.8	-	108.8	14.3	115.9	-	1.1	16. Education
17. กิจกรรมสุขภาพและการสงเคราะห์ Human health and social work activities	186.2	0.2	7.4	9.3	19.7	23.7	6.5	-	57.6	53.3	6.8	0.1	1.7	17. Human health and social work activities
18. ศิลปะ วัฒนธรรม กีฬา และนันทนาการ Arts, entertainment and recreation	96.0	1.9	10.9	20.6	19.1	17.5	4.4	-	14.3	5.7	0.6	-	0.9	18. Arts, entertainment and recreation
19. กิจกรรมบริการด้านอื่น ๆ Other service activities	234.4	3.9	38.5	69.8	63.2	36.6	10.1	0.6	12.7	11.9	0.2	-	6.8	19. Other service activities
20. กิจกรรมการจ้างงานในครัวเรือนส่วนบุคคล การตัดสินใจและกิจการที่ดำเนินการขึ้นเองในครัวเรือน Activities of households as employers, undifferentiated goods and services-producing activities of households for own use	56.4	6.4	17.5	14.4	9.4	5.3	1.5	-	1.6	-	0.1	-	0.1	20. Activities of households as employers, undifferentiated goods and services-producing activities of households for own use
21. กิจกรรมขององค์การระหว่างประเทศ Activities of extraterritorial organizations and bodies	-	-	-	-	-	-	-	-	-	-	-	-	-	21. Activities of extraterritorial organizations and bodies
22. ไม่ทราบ Unknown	34.7	-	-	0.7	1.1	3.1	0.5	-	20.1	7.4	-	-	1.9	22. Unknown

1/ รวมอาชีพเรียนสั้น 2/ Including Short Course Vocational

ตารางที่ 5 จำนวนผู้จบการศึกษาตามระดับการศึกษาที่สำเร็จ ผู้ขาดเรียน ภาคกลาง
TABLE 5 EMPLOYED PERSONS BY LEVEL OF EDUCATIONAL ATTAINMENT, INDUSTRY, CENTRAL REGION

อุตสาหกรรม Industry	รวม Total	ไม่ การศึกษา No schooling	ต่ำกว่า ประถมศึกษา Incomplete primary	ชั้น ประถมศึกษา Primary	ระดับมัธยมศึกษาตอนต้น Upper Secondary Level			ระดับมัธยมศึกษาตอนปลาย Higher Level			ไม่รู้ Others ^{1/}	ไม่รู้ Unknown ^{1/}	อุตสาหกรรม INDUSTRY
					ต่ำกว่า มัธยมศึกษา Teacher Training	มัธยมศึกษา Vocational	ทั่วไป General/ Academic	ต่ำกว่า มัธยมศึกษา Teacher Training	มัธยมศึกษา Academic	สูงกว่า Technical Education			
ชน	6,240.8	183.2	883.3	1,281.9	840.6	3,386	0.8	702.2	467.3	55.9	35.7	79.2	MALE
1. เกษตรกรรม การปศุสัตว์ และการประมง	1,267.6	36.5	418.5	357.8	108.6	32.8	0.3	35.7	32.3	3.3	-	7.6	1. Agriculture, forestry and fishing
2. การทำเหมืองแร่ และถ่านหิน	18.9	0.3	6.2	6.0	1.8	0.9	-	0.9	0.2	-	-	-	2. Mining and quarrying
3. การผลิต	1,795.5	90.6	94.2	269.6	300.1	128.0	-	194.9	210.8	6.0	33.3	33.7	3. Manufacturing
4. ไฟฟ้า ก๊าซ ไอน้ำ และระบบปรับอากาศ	39.2	-	1.2	3.2	3.8	2.8	-	14.2	8.3	0.1	-	0.1	4. Electricity, gas, steam and air conditioning supply
5. การขายปลีก การซ่อมแซมยานยนต์ ยานพาหนะ และสิ่งมีค่า	13.6	0.1	1.7	1.3	2.6	1.2	-	1.8	1.8	-	-	0.7	5. Water supply; sewerage, waste management and remediation activities
6. การก่อสร้าง	956.6	21.3	92.6	166.2	48.4	25.0	-	32.5	23.4	0.4	0.6	5.8	6. Construction
7. การขนส่ง และการขายปลีก การซ่อมยานยนต์ และจักรยานยนต์	962.2	19.9	108.0	191.3	159.1	65.8	-	109.6	66.6	5.6	1.3	10.5	7. Wholesale and retail trade; repair of motor vehicles and motorcycles
8. การขนส่ง และโทรคมนาคม	375.7	2.4	43.7	96.0	55.1	16.8	-	23.8	23.6	2.2	0.4	1.0	8. Transportation and storage
9. ที่พักแรม และบริการที่พักรายทาง	312.2	8.9	44.9	70.6	39.5	20.6	-	25.8	20.9	2.8	-	8.5	9. Accommodation and food service activities
10. ข้อมูลข่าวสารและการสื่อสาร	29.2	-	29.2	-	2.9	1.2	-	14.8	4.0	0.3	-	-	10. Information and communication
11. กิจกรรมทางกฎหมาย การประกันภัย และประกันภัย	62.1	-	1.5	-	4.2	4.4	-	38.7	7.1	0.9	-	0.5	11. Financial and insurance activities
12. กิจกรรมอสังหาริมทรัพย์	31.9	-	5.6	7.5	4.1	0.6	-	6.4	3.2	-	-	1.6	12. Real estate activities
13. กิจกรรมทางวิทยาศาสตร์ เทคโนโลยี และนวัตกรรม	39.9	-	1.0	2.6	2.6	1.8	-	20.8	7.3	0.6	-	0.2	13. Professional, scientific and technical activities
14. กิจกรรมการบริการและการซ่อมแซมยานยนต์	121.7	0.8	15.6	27.6	18.0	2.3	-	12.5	7.4	-	-	0.8	14. Administrative and support service activities
15. การบริหารราชการ การเงิน และประกันภัย	281.7	0.7	18.3	28.5	51.7	20.8	0.0	90.9	24.0	6.4	-	0.6	15. Public administration and defence; compulsory social security
16. การศึกษา	89.0	-	5.5	4.3	4.2	2.1	-	36.7	2.2	26.5	-	0.2	16. Education
17. กิจกรรมด้านสุขภาพและงานสังคมสงเคราะห์	47.1	-	2.6	2.5	9.9	2.4	-	14.8	7.9	0.8	-	0.5	17. Human health and social work activities
18. ศิลปะ การบันเทิง และนันทนาการ	47.5	-	4.0	10.5	8.8	2.7	-	7.2	2.8	0.1	-	0.9	18. Arts, entertainment and recreation
19. กิจกรรมบริการอื่น ๆ	121.2	1.3	15.9	33.4	14.7	5.9	-	9.2	7.8	-	-	4.4	19. Other service activities
20. กิจกรรมครัวเรือนและครัวเรือนแบบשותุน	14.6	0.4	2.2	2.3	0.7	0.6	-	1.2	-	-	-	-	20. Activities of households as employers; undifferentiated goods and services-producing activities of households for own use
21. กิจกรรมขององค์กรราชการ	-	-	-	-	-	-	-	-	-	-	-	-	21. Activities of extraterritorial organizations and bodies
22. ไม่ทราบ	18.5	-	-	0.7	1.1	-	-	9.7	5.6	-	-	1.0	22. Unknown
หญิง	5,229.5	188.7	895.6	946.1	696.2	2,092	0.6	884.1	337.1	136.4	27.7	51.5	FEMALE
1. เกษตรกรรม การปศุสัตว์ และการประมง	822.6	46.2	349.0	222.1	55.3	11.5	-	22.0	12.0	2.8	-	2.4	1. Agriculture, forestry and fishing
2. การทำเหมืองแร่ และถ่านหิน	6.0	0.0	1.2	0.8	1.7	0.3	-	1.4	0.1	-	-	-	2. Mining and quarrying
3. การผลิต	1,596.1	89.5	132.5	299.2	303.1	75.8	-	200.1	97.5	9.8	27.6	25.5	3. Manufacturing
4. ไฟฟ้า ก๊าซ ไอน้ำ และระบบปรับอากาศ	14.5	-	0.2	1.0	0.1	-	-	11.9	0.1	-	-	0.1	4. Electricity, gas, steam and air conditioning supply
5. การขายปลีก การซ่อมแซมยานยนต์ ยานพาหนะ และสิ่งมีค่า	6.7	0.2	1.4	0.5	0.3	1.0	-	0.5	1.4	0.4	-	-	5. Water supply; sewerage, waste management and remediation activities
6. การก่อสร้าง	95.0	3.7	21.9	25.2	7.9	1.7	-	14.4	3.9	-	-	1.1	6. Construction
7. การขนส่ง และการขายปลีก การซ่อมยานยนต์ และจักรยานยนต์	970.2	22.8	158.4	162.5	143.3	57.4	-	169.0	72.6	10.1	-	5.1	7. Wholesale and retail trade; repair of motor vehicles and motorcycles
8. การขนส่ง และโทรคมนาคม	85.7	0.2	3.9	8.1	11.8	9.0	-	29.9	8.4	1.0	-	0.4	8. Transportation and storage
9. ที่พักแรม และบริการที่พักรายทาง	993.1	12.9	110.9	150.6	83.8	18.8	-	46.2	29.2	4.7	-	8.3	9. Accommodation and food service activities
10. ข้อมูลข่าวสารและการสื่อสาร	16.8	-	0.1	0.2	1.7	-	-	10.8	2.0	0.2	-	-	10. Information and communication
11. กิจกรรมทางกฎหมาย การประกันภัย และประกันภัย	95.7	-	1.2	3.5	5.4	3.3	-	70.0	6.4	1.2	-	0.9	11. Financial and insurance activities
12. กิจกรรมอสังหาริมทรัพย์	33.9	0.4	2.7	8.6	1.8	0.6	-	13.8	2.8	0.0	-	-	12. Real estate activities
13. กิจกรรมทางวิทยาศาสตร์ เทคโนโลยี และนวัตกรรม	50.5	-	1.2	0.7	2.9	2.8	-	32.9	8.6	0.1	-	0.9	13. Professional, scientific and technical activities
14. กิจกรรมการบริการและการซ่อมแซมยานยนต์	70.6	1.3	6.1	19.1	12.5	2.5	-	9.8	2.8	1.5	-	0.5	14. Administrative and support service activities
15. การบริหารราชการ การเงิน และประกันภัย	195.2	0.1	8.3	8.8	9.2	10.4	-	115.0	23.0	8.3	-	0.5	15. Public administration and defence; compulsory social security
16. การศึกษา	210.2	0.8	7.0	9.7	7.7	0.7	-	72.2	12.1	89.4	-	0.9	16. Education
17. กิจกรรมด้านสุขภาพและงานสังคมสงเคราะห์	139.1	0.2	4.8	6.8	13.9	4.1	-	42.8	45.4	6.0	0.1	1.2	17. Human health and social work activities
18. ศิลปะ การบันเทิง และนันทนาการ	48.5	1.9	6.9	10.2	8.8	1.7	-	7.1	2.9	0.5	-	-	18. Arts, entertainment and recreation
19. กิจกรรมบริการอื่น ๆ	133.1	2.7	22.6	36.4	21.9	4.3	-	3.5	4.1	0.2	-	2.5	19. Other service activities
20. กิจกรรมครัวเรือนและครัวเรือนแบบשותุน	41.8	6.0	15.3	12.1	4.6	0.9	-	0.4	-	0.1	-	0.1	20. Activities of households as employers; undifferentiated goods and services-producing activities of households for own use
21. กิจกรรมขององค์กรราชการ	-	-	-	-	-	-	-	-	-	-	-	-	21. Activities of extraterritorial organizations and bodies
22. ไม่ทราบ	16.2	-	-	-	2.0	0.5	-	10.4	1.8	-	-	1.0	22. Unknown

^{1/} รวมทั้งรายสั้น ๆ Including Short Course Vocational

ตารางที่ 5 จำนวนผู้รับจ้างงานตามระดับการศึกษา อุตสาหกรรม เพศ และเขตภาคกลาง ภาคกลาง (ต่อ)

TABLE 5 EMPLOYED PERSONS BY LEVEL OF EDUCATIONAL ATTAINMENT, INDUSTRY, SEX AND AREA, CENTRAL REGION (Contd.)

หน่วยนับ: ใน Thousands

กรุงเทพมหานคร MUNICIPAL AREA

อุตสาหกรรม Industry	ระดับมัธยมศึกษาตอนต้น Upper Secondary Level										ระดับมัธยมศึกษาตอนปลาย Higher Level				ไม่รู้ การศึกษา No schooling	รวม Total	อุตสาหกรรม Industry
	ต่ำกว่า ประถมศึกษา Incomplete primary	ประถมศึกษา Primary	มัธยมศึกษา ตอนต้น Lower Secondary		มัธยมศึกษา ตอนต้น ศึกษา Vocational		สอน การฝึก อาชีพ Teacher Training	สอน การฝึก อาชีพ Academic	ระดับ เทคนิค Technical Education		สอน การฝึก อาชีพ Teacher Training	อื่น ๆ Others	ไม่ทราบ Unknown				
			General/ Academic	General/ Academic	Higher Education	Higher Education											
รวม	604.5	915.0	1,015.4	762.9	273.3	0.0	886.1	402.3	89.0	31.1	85.6	TOTAL					
ชาย	298.6	507.9	604.7	416.2	164.6	0.0	412.9	232.6	25.3	17.8	54.1	MALE					
1. เกษตรกรรม การป่าไม้ และการประมง	88.9	67.2	49.4	22.3	7.6	-	9.0	10.0	0.5	-	4.1	1. Agriculture, forestry and fishing					
2. การทำเหมืองแร่ และหินอ่อน	1.3	1.4	1.6	1.6	-	-	0.6	0.2	-	-	-	2. Mining and quarrying					
3. การผลิต	45.2	127.1	207.7	153.7	68.8	-	113.5	108.1	1.9	16.8	21.3	3. Manufacturing					
4. ไฟฟ้า ก๊าซ ไอน้ำ และระบบปรับอากาศ	0.4	0.9	3.9	0.8	1.5	-	6.7	1.5	0.1	-	0.1	4. Electricity, gas, steam and air conditioning supply					
5. การก่อสร้าง การซ่อมแซมการบำรุงรักษา ซ่อมสิ่ง และสิ่งปลูก	0.4	0.1	1.4	0.4	1.2	-	0.6	1.2	-	-	-	5. Water supply, sewerage, waste management and remediation activities					
6. การก่อสร้าง	31.6	67.5	57.6	24.0	11.9	-	16.7	10.4	0.3	-	3.2	6. Construction					
7. การขนส่ง และการขนส่งสินค้า การซ่อมยานยนต์	45.7	93.1	103.9	98.1	33.2	-	64.8	35.9	3.8	0.6	9.4	7. Wholesale and retail trade; repair of motor vehicles and motorcycles					
8. การขนส่ง และสถานที่ใกล้เคียง	19.7	49.0	51.8	29.8	6.5	-	16.1	9.3	0.9	0.4	-	8. Transportation and storage					
9. ที่พักแรมและบริการที่พักอาหาร	27.7	43.3	50.1	23.1	14.0	-	16.9	13.1	1.7	-	7.7	9. Accommodation and food service activities					
10. สุขภาพและการศึกษา	-	-	1.3	2.9	0.8	-	6.8	2.6	0.3	-	0.8	10. Information and communication					
11. กิจกรรมทางเงินและการประกันภัย	-	-	1.4	1.7	2.1	-	27.4	3.5	-	-	0.5	11. Financial and insurance activities					
12. กิจกรรมอสังหาริมทรัพย์	3.5	4.6	3.3	1.8	0.6	-	4.6	1.7	-	-	1.4	12. Real estate activities					
13. กิจกรรมทางวิชาชีพ วิทยาศาสตร์ และเทคโนโลยี	-	1.3	1.3	2.6	0.6	-	13.6	4.5	-	-	0.2	13. Professional, scientific and technical activities					
14. กิจกรรมการบริหารและการบริการส่วนบุคคล	11.3	15.6	21.5	13.3	1.3	-	10.6	3.4	-	-	0.1	14. Administrative and support service activities					
15. การค้าปลีก การค้าส่ง การซ่อมแซมยานยนต์	9.0	12.0	17.8	22.5	8.2	-	50.5	12.2	2.5	-	0.3	15. Public administration and defence; compulsory social security					
16. การศึกษา	4.4	1.7	2.9	0.8	0.3	-	22.8	1.2	12.8	-	-	16. Education					
17. กิจกรรมด้านสุขภาพและงานสังคมสงเคราะห์	0.5	0.8	4.7	4.1	1.9	-	10.3	4.9	0.6	-	0.3	17. Human health and social work activities					
18. ศิลปะ วัฒนธรรม กีฬา และนันทนาการ	1.9	3.4	4.4	4.9	0.4	-	5.1	1.4	-	-	0.9	18. Arts, entertainment and recreation					
19. กิจกรรมบริการอื่น ๆ	6.3	18.0	15.2	6.8	3.5	-	7.9	4.3	-	-	2.9	19. Other service activities					
20. กิจกรรมการจ้างงานในครัวเรือนส่วนบุคคล การผลิตและอิเล็กทรอนิกส์และสิ่งพิมพ์	0.8	0.8	3.8	0.1	0.2	-	1.2	-	-	-	-	20. Activities of households as employers; undifferentiated goods and services-producing activities of households for own use					
21. กิจกรรมขององค์กรระหว่างประเทศ	-	-	-	-	-	-	-	-	-	-	-	21. Activities of extraterritorial organizations and bodies					
22. ไม่ทราบ	-	-	-	1.1	-	-	7.1	3.2	-	-	1.0	22. Unknown					

รวมมัธยมศึกษาตอนต้น / Including Short Course Vocational

ตารางที่ 5 จำนวนผู้จ้างทำ งานตามระดับการศึกษา อุตสาหกรรม เพศ และเขตภาคกลาง ภาคกลาง (ต่อ)

TABLE 5 EMPLOYED PERSONS BY LEVEL OF EDUCATIONAL ATTAINMENT, INDUSTRY, SEX AND AREA, CENTRAL REGION (Contd.)

หน่วยนับพัน : in Thousands

กรุงเทพมหานคร MUNICIPAL AREA

อุตสาหกรรม Industry	ระดับทุติยภูมิ Upper Secondary Level										ระดับสูง Higher Level				อุตสาหกรรม Industry
	รวม Total	ไม่ การศึกษา None	ต่ำกว่า ประถมศึกษา Less than Elementary	ประถมศึกษา Elementary	มัธยมศึกษา ต่ำกว่า Secondary	มัธยมศึกษา ทั่วไป General/ Academic	มัธยมศึกษา วิชาชีพ Vocational	ครูฝึก Teacher Training	อาชีวศึกษา Academic	อาชีวศึกษา เทคนิค Technical Education	ครูฝึก Teacher Training	อื่นๆ Others	ไม่ทราบ Unknown		
														31.5	
หญิง Female	2,425.1	94.5	306.0	407.1	410.7	346.7	108.8	-	473.2	169.7	63.7	13.3	31.5	FEMALE	
1. เกษตรกรรม การประมง 1. Agriculture, forestry and fishing	1,655	9.1	70.9	45.2	19.8	9.8	4.5	-	4.3	4.2	1.2	-	0.4	1. Agriculture, forestry and fishing	
2. การขุดเจาะเหมืองแร่ และเหมืองหิน 2. Mining and quarrying	2.2	0.0	0.2	0.6	0.5	-	-	-	0.7	0.1	-	-	-	2. Mining and quarrying	
3. การผลิต 3. Manufacturing	738.0	57.4	53.3	113.3	164.0	148.7	32.2	-	99.7	38.4	4.0	13.2	13.8	3. Manufacturing	
4. ไฟฟ้า ก๊าซ ไอน้ำ และระบบปรับอากาศ 4. Electricity, gas, steam and air conditioning supply	7.2	-	0.2	0.4	-	0.1	-	-	6.4	-	-	-	0.1	4. Electricity, gas, steam and air conditioning supply	
5. การบำบัดน้ำ การจัดการและกำจัดขยะ ของเสีย และสิ่งปฏิกูล 5. Water supply, sewerage, waste management and remediation activities	3.1	0.1	0.4	-	0.4	0.3	0.7	-	0.4	0.9	-	-	-	5. Water supply, sewerage, waste management and remediation activities	
6. การก่อสร้าง 6. Construction	40.3	1.1	10.3	9.4	7.0	5.3	0.4	-	5.9	0.8	-	-	0.1	6. Construction	
7. การขนส่ง และการขนส่งสินค้า การซ่อมยานยนต์ 7. Wholesale and retail trade; repair of motor vehicles and motorcycles	480.2	13.1	70.3	81.5	78.3	71.3	38.2	-	79.7	40.5	4.1	-	3.2	7. Wholesale and retail trade; repair of motor vehicles and motorcycles	
8. การขนส่ง และสถานีขนส่งสินค้า 8. Transportation and storage	47.4	0.2	2.8	5.3	4.2	3.5	5.0	-	19.6	5.8	0.6	-	0.4	8. Transportation and storage	
9. ที่พักแรมและบริการที่พัก 9. Accommodation and food service activities	353.8	6.8	57.7	87.5	81.3	50.5	11.5	-	26.9	19.4	4.4	-	7.8	9. Accommodation and food service activities	
10. ข้อมูลข่าวสารและการสื่อสาร 10. Information and communication	12.4	-	0.1	0.2	0.6	-	1.1	-	8.6	1.6	0.2	-	-	10. Information and communication	
11. กิจกรรมทางการเงินและการประกันภัย 11. Financial and insurance activities	58.3	-	0.1	0.9	1.0	2.7	0.5	-	46.6	4.6	1.0	-	0.9	11. Financial and insurance activities	
12. กิจกรรมอสังหาริมทรัพย์ 12. Real estate activities	26.7	0.0	2.4	6.2	2.2	1.8	0.8	-	12.2	1.1	0.0	-	-	12. Real estate activities	
13. กิจกรรมทางวิชาชีพ วิทยาศาสตร์ และเทคนิค 13. Professional, scientific and technical activities	38.1	-	1.0	0.3	0.4	1.8	1.5	-	25.9	6.7	0.1	-	0.4	13. Professional, scientific and technical activities	
14. กิจกรรมการบริหารและการบริการสนับสนุน 14. Administrative and support service activities	43.7	1.0	2.6	10.8	7.7	11.7	2.4	-	5.8	1.6	0.1	-	-	14. Administrative and support service activities	
15. การบริหารราชการ การป้องกันประเทศ การบังคับใช้กฎหมาย 15. Public administration and defence; compulsory social security	94.5	-	5.2	3.8	6.1	4.0	4.7	-	56.3	11.0	3.2	-	0.2	15. Public administration and defence; compulsory social security	
16. การศึกษา 16. Education	104.8	0.3	3.6	5.2	6.0	2.6	0.6	-	36.4	6.9	42.3	-	0.9	16. Education	
17. กิจกรรมด้านสุขภาพและงานสังคมสงเคราะห์ 17. Human health and social work activities	66.2	-	1.2	2.7	7.3	5.3	1.8	-	23.3	21.6	1.8	0.1	1.2	17. Human health and social work activities	
18. ศิลปะ การบันเทิง และนันทนาการ 18. Arts, entertainment and recreation	23.2	0.2	3.6	5.0	2.8	7.1	0.1	-	3.0	1.0	0.5	-	-	18. Arts, entertainment and recreation	
19. กิจกรรมบริการอื่น ๆ 19. Other service activities	77.2	1.2	10.9	23.6	19.8	14.6	1.4	-	2.5	2.1	-	-	1.2	19. Other service activities	
20. กิจกรรมการจ้างงานในครัวเรือนส่วนบุคคล การเลี้ยงดูและเด็กที่ขึ้นอยู่กับครัวเรือน 20. Activities of households as employers; undifferentiated goods and services-producing activities of households for own use	25.5	3.8	9.0	5.5	1.5	4.2	0.9	-	0.4	-	0.1	-	-	20. Activities of households as employers; undifferentiated goods and services-producing activities of households for own use	
21. กิจกรรมขององค์การระหว่างประเทศ 21. Activities of extraterritorial organizations and bodies	-	-	-	-	-	-	-	-	-	-	-	-	-	21. Activities of extraterritorial organizations and bodies	
22. ไม่ทราบ 22. Unknown	13.0	-	-	-	-	1.5	0.5	-	8.7	1.4	-	-	1.0	22. Unknown	

1/ รวมอาชีพรับสั้น 1/ Including Short Course Vocational

ตารางที่ 5 จำนวนผู้จ้างงาน จำแนกตามระดับการศึกษา ระดับอาชีวการ attainmENT, INDUSTRY, SEX AND AREA CENTRAL REGION (Contd.)
 TABLE 5 EMPLOYED PERSONS BY LEVEL OF EDUCATIONAL ATTAINMENT, INDUSTRY, SEX AND AREA CENTRAL REGION (Contd.)

หน่วยนับพัน : In Thousands

ไตรมาสที่ 2/2560 - Quarter 2/2017

อุตสาหกรรม Industry	รวม Total	ไม่ การศึกษา No schooling	ค่าจ้าง ไม่ สมบูรณ์ Incomplete primary	ประถมศึกษา Primary	ระดับประถมศึกษาตอนต้น Upper Secondary Level				ระดับสูง Higher Level				อื่นๆ Others ^{1/}	ไม่ทราบ Unknown	INDUSTRY
					มัธยมศึกษา ต่ำกว่า Lower Secondary	มัธยมศึกษา ทั่วไป General/ Academic	มัธยมศึกษา สายอาชีพ Vocational	มัธยมศึกษา ครู Teacher Training	มัธยมศึกษา สายอาชีพ Academic	มัธยมศึกษา สายอาชีพ Higher Technical Education	มัธยมศึกษา ครู Teacher Training	INDUSTRY			
รวมทั้งหมด	6,212.4	179.3	1,134.4	1,312.9	1,253.3	773.9	274.4	1.3	709.2	402.1	103.3	32.3	45.1	TOTAL	
ชาย	3,479.9	85.1	584.7	773.9	767.6	424.4	174.0	0.7	289.2	234.7	30.6	17.8	25.2	MALE	
1. เกษกรรม การประมง และการประมง 2. การทำเหมืองแร่ และเหมืองหิน	1,009.9	29.0	329.6	290.6	184.8	86.2	23.2	0.3	26.6	22.3	2.8	-	3.5	1. Agriculture, forestry and fishing 2. Mining and quarrying	
3. การผลิต	874.6	34.1	49.0	142.5	226.5	146.4	59.1	-	81.4	102.7	4.1	16.5	12.3	3. Manufacturing	
4. พลังน้ำ ก๊าซ ไอน้ำ และระบบปรับอากาศ	23.4	-	0.8	2.3	1.8	3.1	1.3	-	7.5	6.7	-	-	-	4. Electricity, gas, steam and air conditioning supply	
5. การก่อสร้าง การขุดเจาะและการบำบัดน้ำเสีย ของเสีย และสิ่งปฏิกูล	8.2	-	1.3	1.2	1.0	2.2	-	-	1.2	0.6	-	-	0.7	5. Water supply; sewerage, waste management and remediation activities	
6. การก่อสร้าง	311.1	9.8	61.0	98.8	71.8	24.4	13.1	-	15.9	13.0	0.2	0.6	2.7	6. Construction	
7. การขนส่ง และการขนส่งทางบก การขนส่งทางน้ำ 8. การขนส่ง และสถานีใกล้เคียง	460.9	7.0	62.3	98.2	120.7	61.0	32.6	-	44.8	30.7	1.8	0.7	1.1	7. Wholesale and retail trade; repair of motor vehicles and motorcycles 8. Transportation and storage	
9. ที่พักแรมและบริการด้านอาหาร	113.3	1.6	17.2	27.3	25.5	16.4	6.6	-	8.9	7.8	1.2	-	0.8	9. Accommodation and food service activities	
10. สุขภาพและการศึกษา	13.8	-	-	-	3.9	-	0.5	-	8.0	1.4	-	-	-	10. Information and communication	
11. กิจกรรมทางการเงินและการประกันภัย	25.4	-	1.5	-	3.4	2.5	2.3	-	11.3	3.5	0.9	-	-	11. Financial and insurance activities	
12. กิจกรรมพลังงาน	10.5	-	2.2	2.9	0.8	1.2	-	-	1.8	1.5	-	-	0.2	12. Real estate activities	
13. กิจกรรมทางวิชาชีพ วิทยาศาสตร์ และเทคโนโลยี	15.8	-	1.0	1.2	1.4	-	1.2	0.4	7.2	2.9	0.6	-	-	13. Professional, scientific and technical activities	
14. กิจกรรมการบริหารและการบริการส่วนบุคคล	44.6	0.8	4.3	12.0	15.0	4.8	1.0	-	1.9	4.0	-	-	0.7	14. Administrative and support service activities	
15. การบริการสาธารณะ การขนส่งสาธารณะ การขนส่งขั้นต้น	146.1	0.2	9.3	16.4	22.0	29.2	12.6	-	40.4	11.9	3.9	-	0.3	15. Public administration and defence; compulsory social security	
16. การศึกษา	42.1	-	1.1	2.6	4.4	3.4	1.8	-	13.9	1.0	13.8	-	0.2	16. Education	
17. กิจกรรมด้านสุขภาพและงานสังคมสงเคราะห์	19.0	-	2.1	1.7	1.1	5.8	0.5	-	4.5	2.9	0.2	-	0.2	17. Human health and social work activities	
18. ศิลปะ วัฒนธรรม กีฬา และนันทนาการ	25.2	-	2.2	7.1	6.1	3.9	2.3	-	2.1	1.4	0.1	-	-	18. Arts, entertainment and recreation	
19. กิจกรรมบริการอื่น ๆ	55.5	0.5	9.7	15.4	13.4	7.9	2.4	-	1.3	3.6	-	-	1.5	19. Other service activities	
20. กิจกรรมการจ้างงานในครัวเรือนส่วนบุคคล การผลิตสินค้าและบริการที่ขายแก่ผู้ซื้อในครัวเรือน	7.5	0.2	1.4	1.5	3.4	0.6	0.5	-	-	-	-	-	-	20. Activities of households as employers, undifferentiated goods and services-producing activities of households for own use	
21. กิจกรรมขององค์กรระหว่างประเทศ	-	-	-	-	-	-	-	-	-	-	-	-	-	21. Activities of extraterritorial organizations and bodies	
22. ไม่ทราบ	6.2	-	-	0.7	0.5	-	-	-	2.7	2.4	-	-	-	22. Unknown	

^{1/} รวมผู้จ้างงานอื่น ๆ Including Short Course Vocational

ตารางที่ 5 จำนวนผู้จ้างทำ งานตามระดับการศึกษา อาชีพตาม เพศ และเขตการปกครอง ภาคกลาง (ต่อ)

TABLE 5 EMPLOYED PERSONS BY LEVEL OF EDUCATIONAL ATTAINMENT, INDUSTRY, SEX AND AREA, CENTRAL REGION (Contd.)

หน่วยนับพัน : in Thousands

อุตสาหกรรม Industry	รวม Total	ไม่ การศึกษา No schooling	ต่ำกว่า ประถมศึกษา Incomplete primary	ระดับประถมศึกษา Upper Secondary Level				อุดมศึกษา Higher Level				ไม่รู้ Unknown	อื่นๆ Others	อุตสาหกรรม Industry
				ประถมศึกษา Primary	มัธยมศึกษา ต่ำกว่า Lower Secondary	มัธยมศึกษา ทั่วไป General/ Academic	มัธยมศึกษา วิชาชีพ Vocational	ครู Teacher Training	วิชาการ Academic	อุดมศึกษา ทั่วไป Higher Education	ครู Teacher Training			
หญิง Female	2,804.5	94.2	549.7	485.7	349.5	108.4	0.6	410.9	167.4	72.7	14.5	20.0		FEMALE
1. เกษตรกรรม การทำไม้ และการประมง 1. Agriculture, forestry and fishing	653.1	37.0	278.0	176.9	45.5	7.0	-	17.7	7.7	1.6	-	2.1	1.0	1. Agriculture, forestry and fishing
2. การทำเหมืองแร่ และเหมืองหิน 2. Mining and quarrying	3.8	-	0.9	0.2	1.7	0.3	-	0.7	-	-	-	-	-	2. Mining and quarrying
3. การผลิต 3. Manufacturing	846.1	32.0	79.2	145.8	154.4	43.5	-	100.5	59.1	5.8	14.5	11.7	0.6	3. Manufacturing
4. ไฟฟ้า ก๊าซ ไอน้ำ และระบบปรับอากาศ 4. Electricity, gas, steam and air conditioning supply	7.4	-	-	0.6	1.1	-	-	5.5	0.1	-	-	-	-	4. Electricity, gas, steam and air conditioning supply
5. การเดินทาง การจัดการและการบำบัดน้ำเสีย ของเสีย และสิ่งปฏิกูล 5. Water supply, sewerage, waste management and remediation activities	3.6	0.1	1.0	0.5	-	0.3	-	0.2	0.5	0.4	-	-	-	5. Water supply, sewerage, waste management and remediation activities
6. การก่อสร้าง 6. Construction	54.7	2.6	11.6	15.9	8.3	2.6	-	8.4	3.1	-	-	1.0	0.3	6. Construction
7. การขนส่ง และการขนส่งสินค้า การซ่อมยานยนต์ 7. Wholesale and retail trade; repair of motor vehicles and motorcycles	490.0	9.7	88.1	81.1	90.6	72.0	-	89.3	32.0	6.0	-	2.0	0.6	7. Wholesale and retail trade; repair of motor vehicles and motorcycles
8. การขนส่ง และสถานที่พักรับ 8. Transportation and storage	38.3	-	1.1	2.8	8.8	8.3	4.1	10.3	2.6	0.4	-	-	-	8. Transportation and storage
9. ที่พักแรมและบริการที่พัก 9. Accommodation and food service activities	239.3	6.0	53.2	63.1	46.4	33.3	7.2	19.3	9.8	0.3	-	0.6	0.6	9. Accommodation and food service activities
10. ข้อมูลข่าวสารและการสื่อสาร 10. Information and communication	4.3	-	-	1.1	1.1	0.7	-	2.2	0.4	-	-	-	-	10. Information and communication
11. กิจกรรมทางการเงินและการประกันภัย 11. Financial and insurance activities	37.4	-	1.1	2.6	4.3	1.1	2.9	23.4	1.8	0.2	-	-	-	11. Financial and insurance activities
12. กิจกรรมอสังหาริมทรัพย์ 12. Real estate activities	7.2	0.4	0.3	2.5	0.8	-	-	1.6	1.7	-	-	-	-	12. Real estate activities
13. กิจกรรมทางวิชาชีพ วิชาการ ศาสตร์ และเทคนิค 13. Professional, scientific and technical activities	12.4	-	0.2	0.4	0.1	1.1	1.3	7.0	1.9	-	-	-	-	13. Professional, scientific and technical activities
14. กิจกรรมการบริหารและการบริการสนับสนุน 14. Administrative and support service activities	27.0	0.3	3.5	8.3	6.7	0.8	0.1	4.0	1.3	1.5	-	-	0.5	14. Administrative and support service activities
15. การบริการราชการ การบังคับใช้กฎหมาย การบังคับใช้กฎหมาย 15. Public administration and defence; compulsory social security	100.7	0.1	3.1	5.0	5.4	5.2	5.7	58.8	12.0	5.1	-	-	0.3	15. Public administration and defence; compulsory social security
16. การศึกษา 16. Education	105.5	0.5	3.4	4.5	3.7	5.1	0.2	35.8	5.2	47.1	-	-	-	16. Education
17. กิจกรรมด้านสุขภาพและการสังคมสงเคราะห์ 17. Human health and social work activities	73.0	0.2	3.6	4.2	6.6	8.6	2.3	19.5	23.8	4.2	-	-	-	17. Human health and social work activities
18. ศิลปะ วัฒนธรรม กีฬา และนันทนาการ 18. Arts, entertainment and recreation	25.4	1.7	3.3	5.2	5.8	1.7	1.6	4.2	2.0	-	-	-	-	18. Arts, entertainment and recreation
19. กิจกรรมบริการส่วนบุคคล 19. Other service activities	56.0	1.5	11.8	12.8	14.8	7.3	2.9	1.0	2.0	0.2	-	-	-	19. Other service activities
20. กิจกรรมการจ้างงานในครัวเรือน (รวมบุคคล การตัดสินใจและเลือกที่จ้างเองเพื่อใช้ในครัวเรือน 20. Activities of households as employers, undifferentiated goods and services-producing activities of households for own use	16.4	2.2	6.3	6.6	0.8	0.4	-	-	-	-	-	-	0.1	20. Activities of households as employers, undifferentiated goods and services-producing activities of households for own use
21. กิจกรรมขององค์กรระหว่างประเทศ 21. Activities of extraterritorial organizations and bodies	-	-	-	-	-	-	-	-	-	-	-	-	-	21. Activities of extraterritorial organizations and bodies
22. ไม่ทราบ 22. Unknown	3.2	-	-	-	0.6	0.6	-	1.6	0.4	-	-	-	-	22. Unknown

✓ รวมอาชีพเสริม ✓ Including Short Course Vocational

ตารางที่ 6 จำนวนผู้มีงานทำ จำแนกตามสถานภาพทำงาน อาชีพ ภาคกลาง

TABLE 6 EMPLOYED PERSONS BY WORK STATUS, OCCUPATION , CENTRAL REGION

ไตรมาสที่ 3/2560 : Quarter 3/2017

หน่วยเป็นพัน : In Thousands

อาชีพ	สถานภาพการทำงาน Work Status						OCCUPATION
	รวม	นายจ้าง	ลูกจ้างรัฐบาล	ลูกจ้างเอกชน	ทำงานส่วนตัว	ช่วยธุรกิจครอบครัว	
	Total	Employer	Government Employee	Private Employee	Own Account Worker	Unpaid Family Worker	Members of Producers' Cooperatives
ยอดรวม	11,470.4	362.0	1,012.1	5,986.5	2,716.7	1,386.8	6.2
1. ผู้จัดการ ข้าราชการระดับอาวุโส และผู้บัญชาการหน่วย	411.9	144.4	81.9	134.3	32.6	18.7	-
2. ผู้ประกอบวิชาชีพด้านต่างๆ	597.9	9.7	316.9	237.7	24.8	8.9	-
3. เจ้าหน้าที่เทคนิคและผู้ประกอบวิชาชีพที่เกี่ยวข้องกับด้านต่างๆ	648.5	10.0	143.6	453.0	26.8	15.0	0.1
4. เสมียน	612.2	0.1	173.0	412.3	6.3	20.6	-
5. พนักงานบริการและผู้จำหน่ายสินค้า	2,436.4	62.8	118.7	665.7	1,051.7	537.5	-
6. ผู้ปฏิบัติงานที่มีฝีมือในด้านการเกษตร ป่าไม้ และประมง	1,745.4	66.3	15.2	119.3	930.0	614.7	-
7. ช่างฝีมือ และผู้ปฏิบัติงานที่เกี่ยวข้อง	1,513.3	59.7	37.4	1,050.4	268.2	93.3	4.3
8. ผู้ควบคุมเครื่องจักรโรงงานและเครื่องจักร และผู้ปฏิบัติงานด้านการประกอบ	1,995.8	7.5	49.7	1,676.4	244.6	17.3	0.4
9. ผู้ประกอบอาชีพงานพื้นฐาน	1,482.2	1.6	73.8	1,212.7	131.8	61.0	1.4
10. คนงานซึ่งมิได้จำแนกไว้ในหมวดอื่น	26.8	-	2.0	24.8	-	-	-

1. managers, senior officials and Legislators

2. Professionals

3. Technicians and associate professionals

4. Clerks

5. Service workers and sell goods

6. Skilled agricultural forest and fishery workers

7. Craft and associate professionals

8. Plant and machine controllers and assemblers

9. Elementary occupations

10. Workers not classifiable by occupation

ตารางที่ 6 จำนวนผู้จ้างทำ งานตามสถานภาพทำงาน อาชีพ และเพศ ภาคกลาง
TABLE 6 EMPLOYED PERSONS BY WORK STATUS, OCCUPATION AND SEX, CENTRAL REGION

ไตรมาสที่ 3/2560 : Quarter 3/2017

หน่วยนับพัน : in Thousands

อาชีพ	สถานภาพการทำงาน Work Status						การรวมกลุ่ม Members of Producers' Cooperatives	OCCUPATION
	รวม	นายจ้าง Employer	ลูกจ้างรัฐบาล Government Employee	ลูกจ้างเอกชน Private Employee	ทำงานส่วนตัว Own Account Worker	จ้างสุจริต ครอบครัว Unpaid Family Worker		
	Total							MALE
ชาย	6,240.8	285.1	497.2	3,311.3	1,582.4	561.0	3.8	1. managers, senior officials and Legislators
1. ผู้จัดการ ข้าราชการระดับอาวุโส และผู้บัญชาการพิเศษ	279.5	119.2	57.6	71.2	24.0	7.5	-	2. Professionals
2. ผู้ประกอบวิชาชีพด้านต่างๆ	224.6	5.7	96.7	103.7	16.5	1.9	-	3. Technicians and associate professionals
3. เจ้าหน้าที่เทคนิคและผู้ประกอบวิชาชีพที่เกี่ยวข้องกับด้านต่างๆ	326.5	8.9	72.2	225.7	17.6	2.3	-	4. Clerks
4. เสมียน	165.1	-	49.9	108.3	2.5	4.3	-	5. Service workers and sell goods
5. พนักงานบริการและผู้จำหน่ายสินค้า	1,007.8	42.7	84.6	276.0	405.6	199.0	-	6. Skilled agricultural forest and fishery workers
6. ผู้ปฏิบัติงานที่มีฝีมือในด้านการเกษตร ป่าไม้ และประมง	1,054.0	46.5	12.4	74.9	655.9	264.4	-	7. Craft and associate professionals
7. ช่างฝีมือ และผู้ปฏิบัติงานที่เกี่ยวข้อง	1,142.2	55.3	35.7	818.0	183.0	48.0	2.3	8. Plant and machine controllers and assemblers
8. ผู้ควบคุมเครื่องจักรโรงงานและเครื่องจักรและผู้ปฏิบัติงานด้านการประกอบ	1,288.4	5.8	49.1	1,014.6	206.7	11.8	0.4	9. Elementary occupations
9. ผู้ประกอบอาชีพพื้นฐาน	737.7	1.2	37.6	605.3	70.8	21.8	1.1	10. Workers not classifiable by occupation
10. คนงานซึ่งมิได้จำแนกไว้ในหมวดอื่น	15.1	-	1.4	13.6	-	-	-	TOTAL
หญิง	5,229.5	76.9	514.8	2,675.2	1,134.3	825.9	2.4	1. managers, senior officials and Legislators
1. ผู้จัดการ ข้าราชการระดับอาวุโส และผู้บัญชาการพิเศษ	132.5	25.3	24.3	63.1	8.7	11.2	-	2. Professionals
2. ผู้ประกอบวิชาชีพด้านต่างๆ	373.4	4.0	220.2	134.0	8.3	7.0	-	3. Technicians and associate professionals
3. เจ้าหน้าที่เทคนิคและผู้ประกอบวิชาชีพที่เกี่ยวข้องกับด้านต่างๆ	322.0	1.1	71.5	227.4	9.2	12.8	0.1	4. Clerks
4. เสมียน	447.1	0.1	123.0	303.9	3.8	16.3	-	5. Service workers and sell goods
5. พนักงานบริการและผู้จำหน่ายสินค้า	1,428.6	20.1	34.1	389.7	646.2	338.5	-	6. Skilled agricultural forest and fishery workers
6. ผู้ปฏิบัติงานที่มีฝีมือในด้านการเกษตร ป่าไม้ และประมง	691.4	19.8	2.8	44.4	274.1	350.3	-	7. Craft and associate professionals
7. ช่างฝีมือ และผู้ปฏิบัติงานที่เกี่ยวข้อง	371.1	4.4	1.7	232.4	85.2	45.3	2.0	8. Plant and machine controllers and assemblers
8. ผู้ควบคุมเครื่องจักรโรงงานและเครื่องจักรและผู้ปฏิบัติงานด้านการประกอบ	707.4	1.7	0.5	661.8	37.9	5.4	-	9. Elementary occupations
9. ผู้ประกอบอาชีพพื้นฐาน	744.5	0.4	36.2	607.4	61.0	39.1	0.3	10. Workers not classifiable by occupation
10. คนงานซึ่งมิได้จำแนกไว้ในหมวดอื่น	11.7	-	0.5	11.2	-	-	-	

ตารางที่ 6 จำนวนผู้จ้างทำ จำแนกตามสถานภาพทำงาน อาชีพ เพศ และเขตภาคกลาง ภาคกลาง (ต่อ)
TABLE 6 EMPLOYED PERSONS BY WORK STATUS, OCCUPATION, SEX AND AREA, CENTRAL REGION (Contd.)

ไตรมาสที่ 3/2560 : Quarter 3/2017

ในเขตเทศบาล MUNICIPAL AREA

สถานภาพการทำงาน Work Status

หน่วยเป็นพัน : In Thousands

อาชีพ Occupation	สถานภาพการทำงาน Work Status						การรวมกลุ่ม Members of Producers' Cooperatives	OCCUPATION
	รวม Total	นายจ้าง Employer	ลูกจ้างรัฐบาล Government Employee	ลูกจ้างเอกชน Private Employee	ทำงานส่วนตัว Own Account Worker	ช่วยธุรกิจ ครอบครัว Unpaid Family Worker		
ยอดรวม	5,258.0	184.7	500.4	2,904.8	1,141.1	525.8	1.2	TOTAL
ชาย	2,832.9	148.1	250.0	1,586.0	644.3	203.4	1.1	MALE
1. ผู้จัดการ ข้าราชการระดับอาวุโส และผู้มีบัญชีกฎหมาย	152.5	74.9	21.5	40.3	10.4	5.4	-	1. managers, senior officials and Leglators
2. ผู้ประกอบวิชาชีพด้านต่างๆ	129.8	4.3	51.4	61.4	11.8	1.0	-	2. Professionals
3. เจ้าของที่ไม่คิดและผู้ประกอบการอาชีพ ที่เกี่ยวข้องกับด้านต่างๆ	167.6	5.5	40.1	112.2	8.1	1.7	-	3. Technicians and associate professionals
4. เสมียน	90.7	-	24.5	64.4	1.3	0.5	-	4. Clerks
5. พนักงานบริการและผู้จำหน่ายสินค้า	570.2	22.3	44.9	170.8	224.7	107.5	-	5. Service workers and sell goods
6. ผู้ปฏิบัติงานที่มีฝีมือในด้านการเกษตร ป่านไม้ และประมง	234.7	12.0	6.3	18.4	146.1	51.9	-	6. Skilled agricultural forest and fishery workers
7. ช่างฝีมือ และผู้ปฏิบัติงานที่เกี่ยวข้อง	557.3	27.1	16.2	394.1	97.7	22.2	-	7. Craft and associate professionals
8. ผู้ควบคุมเครื่องจักรโรงงานและเครื่องจักร และผู้ปฏิบัติงานด้านการประกอบ	627.3	1.5	25.1	493.0	103.2	4.0	0.4	8. Plant and machine controllers and assemblers
9. ผู้ประกอบอาชีพพื้นฐาน	292.4	0.7	18.5	222.5	40.9	9.1	0.7	9. Elementary occupations
10. คนงานซึ่งมีจัดจำแนกไว้ในหมวดอื่น	10.4	-	1.4	8.9	-	-	-	10. Workers not classifiable by occupation

ตารางที่ 6 จำนวนผู้จ้างทำ จำแนกตามสถานภาพทำงาน อาชีพ เพศ และเขตภาคกลาง ภาคกลาง (ต่อ)
TABLE 6 EMPLOYED PERSONS BY WORK STATUS, OCCUPATION, SEX AND AREA, CENTRAL REGION (Contd.)

ไตรมาสที่ 3/2560 : Quarter 3/2017 หน่วยเป็นพัน : In Thousands

อาชีพ	สถานภาพการทำงาน Work Status										รวม	การรวมกลุ่ม Members of Producers' Cooperatives	OCCUPATION	
	นายจ้าง Employer	ลูกจ้างรัฐบาล Government Employee	ลูกจ้างเอกชน Private Employee	ทำงานส่วนตัว Own Account Worker	ช่วยธุรกิจ ครอบครัว Unpaid Family Worker	TOTAL								
หญิง	36.5	250.4	1,318.8	496.8	322.4	2,425.1	0.1							
1. ผู้จัดการ ข้าราชการระดับอาวุโส และผู้มีคุณวุฒิสูง	14.4	12.2	34.4	3.6	5.2	69.8	-						1. managers, senior officials and Legislators	
2. ผู้ประกอบวิชาชีพชั้นกลาง	3.6	104.3	68.8	5.1	5.4	187.2	-						2. Professionals	
3. เจ้าหน้าที่เทคนิคและผู้ประกอบวิชาชีพ ที่เกี่ยวข้องกับกันต่างๆ	1.0	38.0	127.9	5.4	7.9	180.2	0.1						3. Technicians and associate professionals	
4. เสมียน	0.1	60.2	162.8	2.5	8.4	234.0	-						4. Clerks	
5. พนักงานบริการและผู้จำหน่ายสินค้า	10.1	16.0	230.7	333.1	178.1	767.9	-						5. Service workers and sell goods workers	
6. ผู้ปฏิบัติงานที่มีฝีมือในด้านการเกษตร ป่าน้ำ และประมง	3.8	2.0	8.3	56.1	74.7	144.9	-						6. Skilled agricultural forest and fishery workers	
7. ช่างฝีมือ และผู้ปฏิบัติงานที่เกี่ยวข้อง	2.2	0.7	101.7	41.8	20.2	166.6	0.1						7. Craft and associate professionals	
8. ผู้ควบคุมเครื่องจักรโรงงานและเครื่องจักร และผู้ปฏิบัติงานด้านการประกอบ	1.4	0.2	322.8	20.1	1.7	346.2	-						8. Plant and machine controllers and assemblers	
9. ผู้ประกอบอาชีพเงินพื้นฐาน	0.1	16.5	252.2	29.1	20.9	318.8	-						9. Elementary occupations	
10. คนงานซึ่งมิได้จำแนกไว้ในหมวดอื่น	-	0.4	9.2	-	-	9.6	-						10. Workers not classifiable by occupation	

ตารางที่ 6 จำนวนผู้จ้างทำ จำแนกตามสถานภาพทำงาน อาชีพ เพศ และเขตภาคกลาง ภาคกลาง (ต่อ)
TABLE 6 EMPLOYED PERSONS BY WORK STATUS, OCCUPATION, SEX AND AREA, CENTRAL REGION (Contd.)

ไตรมาสที่ 3/2560 : Quarter 3/2017 หน่วยงานเทศบาล NON-MUNICIPAL AREA สถานภาพการทำงาน Work Status การรวมกลุ่ม Members of Producers' Cooperatives ช่วยธุรกิจครอบครัว Unpaid Family Worker ทำงานส่วนตัว Own Account Worker ลูกจ้างเอกชน Private Employee ลูกจ้างรัฐบาล Government Employee นายจ้าง Employer รวม Total อาชีพ OCCUPATION

อาชีพ	รวม	นายจ้าง	ลูกจ้างรัฐบาล	ลูกจ้างเอกชน	ทำงานส่วนตัว	ช่วยธุรกิจครอบครัว	การรวมกลุ่ม	OCCUPATION
	Total	Employer	Government Employee	Private Employee	Own Account Worker	Unpaid Family Worker	Members of Producers' Cooperatives	
ยอดรวม	6,212.4	177.4	511.7	3,081.8	1,575.6	861.1	4.9	TOTAL
ชาย	3,407.9	137.0	247.2	1,725.3	938.1	357.6	2.7	MALE
1. ผู้จัดการ ข้าราชการระดับอาวุโส และผู้ปฏิบัติงานพหุหมาย	126.9	44.3	36.1	30.9	13.5	2.2	-	1. managers, senior officials and Legislators
2. ผู้ประกอบวิชาชีพด้านต่างๆ	94.7	1.5	45.3	42.4	4.6	0.9	-	2. Professionals
3. เจ้าของที่ไม่คิดเงินและผู้ประกอบวิชาชีพที่เกี่ยวข้องกับด้านต่างๆ	158.9	3.4	32.1	113.4	9.5	0.5	-	3. Technicians and associate professionals
4. เสมียน	74.3	-	25.4	44.0	1.2	3.8	-	4. Clerks
5. พนักงานบริการและผู้จำหน่ายสินค้า	437.6	20.4	39.7	105.2	180.8	91.5	-	5. Service workers and sell goods
6. ผู้ปฏิบัติงานที่มีฝีมือในด้านการเกษตร ป่าไม้ และประมง	819.4	34.6	6.0	56.5	509.8	212.5	-	6. Skilled agricultural forest and fishery workers
7. ช่างฝีมือ และผู้ปฏิบัติงานที่เกี่ยวข้อง	585.0	28.2	19.5	423.9	85.3	25.8	2.3	7. Craft and associate professionals
8. ผู้ควบคุมเครื่องจักรโรงงานและเครื่องจักร และผู้ปฏิบัติงานด้านการประกอบ	661.1	4.2	24.0	521.6	103.5	7.8	-	8. Plant and machine controllers and assemblers
9. ผู้ประกอบอาชีพพื้นฐาน	445.3	0.5	19.1	382.8	29.9	12.7	0.4	9. Elementary occupations
10. คนงานซึ่งมีจัดจำแนกไว้ในหมวดอื่น	4.7	-	-	4.7	-	-	-	10. Workers not classifiable by occupation

หน่วยเป็นพัน : In Thousands

ตารางที่ 6 จำนวนผู้จ้างทำ จำแนกตามสถานภาพทำงาน อาชีพ เพศ และเขตภาคกลาง ภาคกลาง (ต่อ)
TABLE 6 EMPLOYED PERSONS BY WORK STATUS, OCCUPATION, SEX AND AREA, CENTRAL REGION (Contd.)

ไตรมาสที่ 3/2560 : Quarter 3/2017 หน่วยเป็นพัน : In Thousands

อาชีพ	สถานภาพการทำงาน Work Status										OCCUPATION	
	รวม	นายจ้าง	ลูกจ้างรัฐบาล	ลูกจ้างเอกชน	ทำงานส่วนตัว	ช่วยธุรกิจครอบครัว	การรวมกลุ่ม	Members of Producers' Cooperatives	Unpaid Family Worker	Own Account Worker		Members of Producers' Cooperatives
หญิง	2,804.5	40.4	264.5	1,356.4	637.5	503.5	2.2	TOTAL	503.5	637.5	2.2	TOTAL
1. ผู้จัดการ ข้าราชการระดับอาวุโส และผู้บัญชาการพิเศษ	62.6	10.9	12.1	28.7	5.0	6.0	-	1. managers, senior officials and Legislators	6.0	5.0	-	1. managers, senior officials and Legislators
2. ผู้ประกอบการวิสาหกิจขนาดกลาง	186.2	0.4	115.9	65.2	3.1	1.6	-	2. Professionals	1.6	3.1	-	2. Professionals
3. เจ้าหน้าที่เทคนิคและผู้ประกอบวิชาชีพที่เกี่ยวข้องกับกันต่างๆ	141.8	0.2	33.5	99.5	3.8	4.8	-	3. Technicians and associate professionals	4.8	3.8	-	3. Technicians and associate professionals
4. เสมียน	213.2	-	62.9	141.1	1.3	7.9	-	4. Clerks	7.9	1.3	-	4. Clerks
5. พนักงานบริการและผู้จำหน่ายสินค้า	660.7	10.0	18.1	159.1	313.1	160.4	-	5. Service workers and sell goods workers	160.4	313.1	-	5. Service workers and sell goods workers
6. ผู้ปฏิบัติงานที่มีฝีมือในด้านเกษตร ป่าไม้ และประมง	546.5	16.1	0.8	36.0	218.0	275.6	-	6. Skilled agricultural forest and fishery workers	275.6	218.0	-	6. Skilled agricultural forest and fishery workers
7. ช่างฝีมือ และผู้ปฏิบัติงานที่เกี่ยวข้อง	204.5	2.2	1.0	130.7	43.5	25.1	1.9	7. Craft and associate professionals	25.1	43.5	1.9	7. Craft and associate professionals
8. ผู้ควบคุมเครื่องจักรโรงงานและเครื่องจักร และผู้ปฏิบัติงานด้านการประกอบ	361.3	0.3	0.4	399.0	17.8	3.8	-	8. Plant and machine controllers and assemblers	3.8	17.8	-	8. Plant and machine controllers and assemblers
9. ผู้ประกอบอาชีพเงินพื้นฐาน	425.7	0.4	19.7	355.2	31.9	18.2	0.3	9. Elementary occupations	18.2	31.9	0.3	9. Elementary occupations
10. คนงานซึ่งมีัดจ้างแบบไปวันหมวดอื่น	2.1	-	0.1	1.9	-	-	-	10. Workers not classifiable by occupation	-	-	-	10. Workers not classifiable by occupation

ตารางที่ 7 จำนวนผู้จ้างงาน จำแนกตามสถานภาพทำงาน, อุตสาหกรรม และเพศ ภาคกลาง
TABLE 7 EMPLOYED PERSONS BY WORK STATUS, INDUSTRY AND SEX, CENTRAL REGION

อุตสาหกรรม Industry	สถานภาพการทำงาน Work Status						รวม Total	INDUSTRY		
	นายจ้าง Employer	ผู้จ้างรัฐบาล Government Employee		ผู้จ้างเอกชน Private Employee		ทำงานส่วนตัว Own Account Worker			ครอบครัว Unpaid Family Worker	กรรมการผู้ ผลิต Members of Producers' Cooperatives
		285.1	497.2	3,311.3	1,382.4					
ชาย							MALE			
1. เกษตรกรรม ปลูกไม้ และกรรเชียง	48.7	0.8	288.3	663.7	265.6	0.5	1. Agriculture, forestry and fishing			
2. การทำเหมืองแร่ และหินอ่อน	0.7	-	17.2	0.8	0.3	-	2. Mining and quarrying			
3. การผลิต	49.3	2.4	1,613.7	79.9	49.6	0.6	3. Manufacturing			
4. ไฟฟ้า, ก๊าซ, ไอน้ำ และระบบปรับอากาศ	-	36.4	2.8	-	-	-	4. Electricity, gas, steam and air conditioning supply			
5. การจัดการน้ำ, การจัดการและการบำบัดน้ำเสีย ของเสีย และสิ่งปฏิกูล	0.6	7.0	5.6	0.1	0.4	-	5. Water supply, sewerage, waste management and remediation activities			
6. การก่อสร้าง	85.4	0.7	393.5	47.8	16.8	1.4	6. Construction			
7. การขนส่ง และท่าอากาศยาน, การซ่อมยานยนต์	66.9	-	385.3	366.7	143.3	-	7. Wholesale and retail trade; repair of motor vehicles and motorcycles			
8. การขนส่ง และท่าอากาศยาน	4.3	30.6	156.4	182.0	2.1	0.4	8. Transportation and storage			
9. ที่พักแรมและบริการด้านอาหาร	10.0	0.2	101.3	132.0	74.6	-	9. Accommodation and food service activities			
10. ซ้ำข้อมูลและกรรเชียง	29.2	1.3	19.3	3.1	-	-	10. Information and communication			
11. กิจกรรมทางการเงินและการประกันภัย	62.1	0.1	43.8	3.3	0.1	0.2	11. Financial and insurance activities			
12. กิจกรรมอสังหาริมทรัพย์	31.9	2.1	16.9	11.6	1.3	-	12. Real estate activities			
13. กิจกรรมทางวิชาชีพ, วิทยาศาสตร์ และเทคโนโลยี	39.9	4.9	19.1	8.1	0.1	-	13. Professional, scientific and technical activities			
14. กิจกรรมการบริการและการสนับสนุน	121.7	7.3	103.2	10.5	0.6	-	14. Administrative and support service activities			
15. การบริหารราชการ, การป้องกันประเทศ การประมงและป่า	281.7	-	-	-	-	-	15. Public administration and defence; compulsory social security			
16. การศึกษา	89.0	1.2	20.0	0.9	-	-	16. Education			
17. กิจกรรมด้านสุขภาพและการสงเคราะห์	47.1	-	11.0	1.1	-	-	17. Human health and social work activities			
18. ศิลปะ, ความบันเทิง, และนันทนาการ	47.5	4.3	18.2	20.7	3.7	-	18. Arts, entertainment and recreation			
19. กิจกรรมบริการอื่น ๆ	121.2	1.9	65.0	50.2	2.7	0.7	19. Other service activities			
20. กิจกรรมการจ้างงานในครัวเรือนส่วนบุคคล การสันทนาการและกีฬาที่จัดตั้งขึ้นในครัวเรือน	14.6	-	14.6	-	-	-	20. Activities of households as employers; undifferentiated goods and services-producing activities of households for own use			
21. กิจกรรมขององค์กรระหว่างประเทศ	-	-	-	-	-	-	21. Activities of extraterritorial organizations and bodies			
22. ไม่ทราบ	18.5	-	16.1	-	-	-	22. Unknown			
หญิง							FEMALE			
1. เกษตรกรรม ปลูกไม้ และกรรเชียง	20.4	-	176.1	275.3	350.9	-	1. Agriculture, forestry and fishing			
2. การทำเหมืองแร่ และหินอ่อน	6.0	-	6.0	-	-	-	2. Mining and quarrying			
3. การผลิต	156.1	3.1	1,388.3	116.5	61.0	1.5	3. Manufacturing			
4. ไฟฟ้า, ก๊าซ, ไอน้ำ และระบบปรับอากาศ	14.5	-	2.5	-	-	-	4. Electricity, gas, steam and air conditioning supply			
5. การจัดการน้ำ, การจัดการและการบำบัดน้ำเสีย ของเสีย และสิ่งปฏิกูล	6.7	3.9	1.2	-	0.5	0.6	5. Water supply, sewerage, waste management and remediation activities			
6. การก่อสร้าง	95.0	2.8	70.3	2.0	19.9	-	6. Construction			
7. การขนส่ง และท่าอากาศยาน, การซ่อมยานยนต์	970.2	18.3	336.1	384.5	250.8	-	7. Wholesale and retail trade; repair of motor vehicles and motorcycles			
8. การขนส่ง และท่าอากาศยาน	85.7	2.4	56.7	9.2	2.5	-	8. Transportation and storage			
9. ที่พักแรมและบริการด้านอาหาร	593.1	10.6	199.4	263.3	119.4	-	9. Accommodation and food service activities			
10. ซ้ำข้อมูลและกรรเชียง	16.8	0.1	11.8	0.6	-	-	10. Information and communication			
11. กิจกรรมทางการเงินและการประกันภัย	33.9	95.7	75.7	1.1	0.0	-	11. Financial and insurance activities			
12. กิจกรรมอสังหาริมทรัพย์	50.5	2.4	26.7	6.2	1.0	-	12. Real estate activities			
13. กิจกรรมทางวิชาชีพ, วิทยาศาสตร์ และเทคโนโลยี	70.6	0.1	32.7	4.0	2.4	-	13. Professional, scientific and technical activities			
14. กิจกรรมการบริการและการสนับสนุน	195.2	1.1	62.5	2.7	4.2	-	14. Administrative and support service activities			
15. การบริหารราชการ, การป้องกันประเทศ การประมงและป่า	-	-	-	-	-	-	15. Public administration and defence; compulsory social security			
16. การศึกษา	210.2	1.4	49.1	2.6	-	-	16. Education			
17. กิจกรรมด้านสุขภาพและการสงเคราะห์	139.1	1.7	36.8	8.9	0.4	-	17. Human health and social work activities			
18. ศิลปะ, ความบันเทิง, และนันทนาการ	48.5	0.1	33.8	9.2	2.6	-	18. Arts, entertainment and recreation			
19. กิจกรรมบริการอื่น ๆ	133.1	2.4	51.6	68.3	10.3	0.3	19. Other service activities			
20. กิจกรรมการจ้างงานในครัวเรือนส่วนบุคคล การสันทนาการและกีฬาที่จัดตั้งขึ้นในครัวเรือน	41.8	-	41.8	-	-	-	20. Activities of households as employers; undifferentiated goods and services-producing activities of households for own use			
21. กิจกรรมขององค์กรระหว่างประเทศ	-	-	-	-	-	-	21. Activities of extraterritorial organizations and bodies			
22. ไม่ทราบ	16.2	-	16.1	-	-	-	22. Unknown			

ตารางที่ 7 จำนวนผู้จ้างทำ งานตามสถานภาพทำงาน อุตสาหกรรม เพศ และเขตการปกครอง ภาคกลาง (ต่อ)
TABLE 7 EMPLOYED PERSONS BY WORK STATUS, INDUSTRY, SEX AND AREA, CENTRAL REGION (Contd.)

ไตรมาสที่ 3/2560 : Quarter 3/2017

หน่วยนับพัน : in Thousands

อุตสาหกรรม	สถานภาพการทำงาน Work Status							INDUSTRY
	รวม	นายจ้าง	ผู้จ้างรัฐบาล	ลูกจ้างเอกชน	ทำงานส่วนตัว		การรวมกลุ่ม Members of Producers' Cooperatives	
					Employer	Government Employee		
	Total	Employer	Government Employee	Private Employee	Own Account Worker	Unpaid Family Worker	Members of Producers' Cooperatives	FEMALE
หญิง	2,425.1	36.5	250.4	1,318.8	496.8	322.4	0.1	1. Agriculture, forestry and fishing
1 เกษตรกรรม การป่าไม้ และการประมง	169.5	3.8	-	34.7	56.3	74.7	-	2. Mining and quarrying
2 การทำเหมืองแร่ และหิน	2.2	-	-	2.2	-	-	-	3. Manufacturing
3. การผลิต	738.0	5.9	0.7	643.7	57.5	30.0	0.1	4. Electricity, gas, steam and air conditioning supply
4. ไฟฟ้า ก๊าซ ไอน้ำและระบบปรับอากาศ	7.2	-	5.3	1.8	-	-	-	5. Water supply; sewerage, waste management and remediation activities
5. การจัดหาน้ำ การจัดการและระบายน้ำเสีย ของเสีย และสิ่งปฏิกูล	3.1	0.3	2.0	0.7	-	0.1	-	6. Construction
6. การก่อสร้าง	40.3	0.6	-	32.6	1.4	5.8	-	7. Wholesale and retail trade; repair of motor vehicles and motorcycles
7. การขายส่ง และการขายปลีก การซ่อมยานยนต์	480.2	13.4	0.5	172.7	174.8	118.9	-	8. Transportation and storage
8. การขนส่ง และสถานที่เก็บสินค้า	47.4	1.5	10.9	29.5	4.8	0.7	-	9. Accommodation and food service activities
9. ที่พักแรมและบริการด้านอาหาร	353.8	5.9	-	130.8	140.3	76.9	-	10. Information and communication
10. ข้อมูลข่าวสารและการสื่อสาร	12.4	0.1	3.7	8.0	0.6	-	-	11. Financial and insurance activities
11. กิจกรรมทางการเงินและการประกันภัย	58.3	-	11.1	46.7	0.5	0.0	-	12. Real estate activities
12. กิจกรรมอสังหาริมทรัพย์	26.7	-	-	22.1	4.5	0.1	-	13. Professional, scientific and technical activities
13. กิจกรรมทางวิชาชีพ วิทยาศาสตร์ และเทคนิค	38.1	2.4	6.7	24.8	2.1	2.1	-	14. Administrative and support service activities
14. กิจกรรมการบริหารและการบริการสนับสนุน	43.7	0.1	0.4	38.8	1.6	2.8	-	15. Public administration and defence; compulsory social security
15. การบริหารราชการ การป้องกันประเทศ การประกันสังคม	94.5	-	94.5	-	-	-	-	16. Education
16. การศึกษา	104.8	0.9	72.9	28.9	2.1	-	-	17. Human health and social work activities
17. กิจกรรมด้านสุขภาพและงานสังคมสงเคราะห์	66.2	0.9	41.2	20.0	4.0	-	-	18. Arts, entertainment and recreation
18. ศิลปะ ความบันเทิง และนันทนาการ	23.2	-	0.2	15.0	5.5	2.5	-	19. Other service activities
19. กิจกรรมบริการอื่น ๆ	77.2	0.8	0.1	27.5	40.9	7.9	-	20. Activities of households as employers; undifferentiated goods and services-producing activities of households for own use
20. กิจกรรมการจ้างงานในครัวเรือนส่วนบุคคล การผลิตด้านและบริการที่ขึ้นเองเพื่อใช้ในครัวเรือน	25.5	-	-	25.5	-	-	-	21. Activities of extraterritorial organizations and bodies
21. กิจกรรมขององค์กรระหว่างประเทศ	-	-	-	-	-	-	-	22. Unknown
22. ไม่ทราบ	13.0	-	0.1	12.9	-	-	-	

ตารางที่ 7 จำนวนผู้จ้างทำ งานตามสถานภาพทำงาน อุตสาหกรรม เพศ และเขตการปกครอง ภาคกลาง (ต่อ)
TABLE 7 EMPLOYED PERSONS BY WORK STATUS, INDUSTRY, SEX AND AREA, CENTRAL REGION (Contd.)

หน่วยนับพัน : In Thousands

ไตรมาสที่ 3/2560 : Quarter 3/2017

อุตสาหกรรม	สถานภาพการทำงาน Work Status										รวม	INDUSTRY
	นายจ้าง	ลูกจ้างรัฐบาล	ลูกจ้างเอกชน	ทำงานส่วนตัว		ช่วยเหลือครอบครัว	การรวมกลุ่ม	ผู้จ้างนอกเขต		TOTAL		
				Own Account	Worker			Private	Employee			
	Employer	Government Employee	Private Employee	Own Account Worker	Unpaid Family Worker	Members of Producers' Cooperatives	Government Employee	Private Employee	Own Account Worker	Unpaid Family Worker	Members of Producers' Cooperatives	TOTAL
ยอดรวม	177.4	511.7	3,081.8	1,575.6	861.1	4.9						
ชาย	137.0	247.2	1,725.3	938.1	357.6	2.7						
1 เกษตรกรรม การป่าไม้ และการประมง	36.6	0.6	232.5	517.5	213.1	0.5						1. Agriculture, forestry and fishing
2. การทำเหมืองแร่ และหิน	0.2	-	11.0	0.8	0.3	-						2. Mining and quarrying
3. การผลิต	18.4	-	794.2	34.2	27.3	0.6						3. Manufacturing
4. ไฟฟ้า ก๊าซ ไอน้ำ และระบบปรับอากาศ	-	22.4	1.0	-	-	-						4. Electricity, gas, steam and air conditioning supply
5. การจัดการน้ำ การจัดการและการบำบัดน้ำเสีย	0.5	4.9	2.5	-	0.4	-						5. Water supply; sewerage, waste management and remediation activities
6. การก่อสร้าง	39.5	0.7	231.2	29.1	9.2	1.4						6. Construction
7. การขายส่ง และการขายปลีก การซ่อมยานยนต์	32.2	-	174.9	181.5	72.2	-						7. Wholesale and retail trade; repair of motor vehicles and motorcycles
8. การขนส่ง และสถานที่เก็บสินค้า	2.3	11.0	91.4	85.6	1.3	-						8. Transportation and storage
9. ที่พักแรมและบริการด้านอาหาร	3.4	-	31.7	46.7	31.4	-						9. Accommodation and food service activities
10. ข้อมูลข่าวสารและการสื่อสาร	-	3.0	9.1	1.7	-	-						10. Information and communication
11. กิจกรรมทางการเงินและการประกันภัย	-	5.9	17.7	1.6	-	0.2						11. Financial and insurance activities
12. กิจกรรมอสังหาริมทรัพย์	0.1	-	4.4	5.4	0.6	-						12. Real estate activities
13. กิจกรรมทางวิชาชีพ วิทยาศาสตร์ และเทคโนโลยี	1.3	1.3	11.2	2.0	-	-						13. Professional, scientific and technical activities
14. กิจกรรมการบริหารและการบริหารสนับสนุน	1.7	0.2	37.9	4.8	0.1	-						14. Administrative and support service activities
15. การบริหารราชการ การป้องกันประเทศ การประมงน้ำจืด	-	146.1	-	-	-	-						15. Public administration and defence; compulsory social security
16. การศึกษา	-	33.1	8.5	0.6	-	-						16. Education
17. กิจกรรมด้านสุขภาพและงานสังคมสงเคราะห์	-	14.0	4.1	0.9	-	-						17. Human health and social work activities
18. ศิลปะ ความบันเทิง และนันทนาการ	0.3	3.9	12.7	7.1	1.2	-						18. Arts, entertainment and recreation
19. กิจกรรมบริการด้านอื่น ๆ	0.5	0.2	35.7	18.6	0.5	-						19. Other service activities
20. กิจกรรมการจ้างงานในครัวเรือนส่วนบุคคล	-	-	7.5	-	-	-						20. Activities of households as employers; undifferentiated goods and services-producing activities of households for own use
21. กิจกรรมขององค์กรระหว่างประเทศ	-	-	-	-	-	-						21. Activities of extraterritorial organizations and bodies
22. ไม่ทราบ	-	-	6.2	-	-	-						22. Unknown

ตารางที่ 7 จำนวนผู้จ้างทำ งานตามสถานภาพทำงาน อุตสาหกรรม เพศ และเขตการปกครอง ภาคกลาง (ต่อ)
TABLE 7 EMPLOYED PERSONS BY WORK STATUS, INDUSTRY, SEX AND AREA, CENTRAL REGION (Contd.)

หน่วยนับพัน : In Thousands

ไตรมาสที่ 3/2560 : Quarter 3/2017

อุตสาหกรรม	สถานภาพการทำงาน Work Status							INDUSTRY
	รวม	นายจ้าง	ลูกจ้างรัฐบาล	ลูกจ้างเอกชน	ทำงานส่วนตัว	ช่วยธุรกิจครอบครัว	การรวมกลุ่ม	
	Total	Employer	Government Employee	Private Employee	Own Account Worker	Unpaid Family Worker	Members of Producers' Cooperatives	
	2,804.5	40.4	264.5	1,356.4	637.5	503.5	2.2	FEMALE
หญิง								
1 เกษตรกรรม การป่าไม้ และการประมง	653.1	16.6	-	141.3	219.0	276.2	-	1. Agriculture, forestry and fishing
2. การทำเหมืองแร่ และเหมืองหิน	3.8	-	-	3.8	-	-	-	2. Mining and quarrying
3. การผลิต	846.1	7.7	2.4	744.6	59.0	31.1	1.4	3. Manufacturing
4. ไฟฟ้า ก๊าซ ไอน้ำ และระบบปรับอากาศ	7.4	-	6.7	0.6	-	-	-	4. Electricity, gas, steam and air conditioning supply
5. การจัดหาน้ำ การจัดการและการบำบัดน้ำเสีย ของเสีย และสิ่งปฏิกูล	3.6	0.4	1.9	0.4	-	0.4	0.6	5. Water supply; sewerage, waste management and remediation activities
6. การก่อสร้าง	54.7	2.2	-	37.8	0.7	14.1	-	6. Construction
7. การขายส่ง และการขายปลีก การซ่อมยานยนต์	490.0	5.0	-	163.4	189.6	131.9	-	7. Wholesale and retail trade; repair of motor vehicles and motorcycles
8. การขนส่ง และสถานที่พักรถ	38.3	1.0	4.0	27.2	4.5	1.8	-	8. Transportation and storage
9. ที่พักรับรองและบริการด้านอาหาร	239.3	4.7	0.4	68.7	123.0	42.5	-	9. Accommodation and food service activities
10. ข้อมูลข่าวสารและการสื่อสาร	4.3	-	0.5	3.8	-	-	-	10. Information and communication
11. กิจกรรมทางการเงินและการประกันภัย	37.4	-	7.7	29.1	0.6	-	-	11. Financial and insurance activities
12. กิจกรรมอสังหาริมทรัพย์	7.2	-	-	4.6	1.7	0.9	-	12. Real estate activities
13. กิจกรรมทางวิชาชีพ วิทยาศาสตร์ และเทคนิค	12.4	-	2.2	8.0	1.9	0.4	-	13. Professional, scientific and technical activities
14. กิจกรรมการบริหารและการบริการสนับสนุน	27.0	-	0.7	23.7	1.2	1.4	-	14. Administrative and support service activities
15. การบริหารราชการ การป้องกันประเทศ การประมงในสังคม	100.7	-	100.7	-	-	-	-	15. Public administration and defence; compulsory social security
16. การศึกษา	105.5	0.5	84.3	20.2	0.5	-	-	16. Education
17. กิจกรรมด้านสุขภาพและงานสังคมสงเคราะห์	73.0	0.7	50.2	16.8	4.8	0.4	-	17. Human health and social work activities
18. ศิลปะ ความบันเทิง และนันทนาการ	25.4	0.1	2.7	18.8	3.7	0.1	-	18. Arts, entertainment and recreation
19. กิจกรรมบริการด้านอื่น ๆ	56.0	1.7	0.1	24.1	27.4	2.4	0.3	19. Other service activities
20. กิจกรรมการทำงานในครัวเรือนส่วนบุคคล การผลิตสินค้าและบริการที่ทำขึ้นเองเพื่อใช้ในครัวเรือน	16.4	-	-	16.4	-	-	-	20. Activities of households as employers; undifferentiated goods and services-producing activities of households for own use
21. กิจกรรมขององค์กรระหว่างประเทศ	-	-	-	-	-	-	-	21. Activities of extraterritorial organizations and bodies
22. ไม่ทราบ	3.2	-	-	3.2	-	-	-	22. Unknown

ตารางที่ 8 จำนวนผู้จ้างงาน จำแนกตามอาชีพ และอุตสาหกรรม ภาคกลาง

TABLE 8 EMPLOYED PERSONS BY OCCUPATION AND INDUSTRY , CENTRAL REGION

ไตรมาสที่ 2/2560 : Quarter 2/2017

หน่วยนับเป็น : in Thousands

อาชีพ Occupation	อุตสาหกรรม Industry										รวม Total	TOTAL	
	เกษตรกรรม การปลูกพืชและปศุสัตว์ Agriculture	เหมืองแร่ และหิน Mining	การผลิต Manufacturing	ไฟฟ้า ก๊าซ และน้ำประปา Electricity	จัดหาวัตถุดิบ น้ำเสียและของเสีย Water supply sewage, waste	การก่อสร้าง Construction	การขายส่ง การขายปลีก การค้าส่งค้าปลีก Wholesale and retail	การขนส่งและ การเก็บพัสดุ Transportation and storage	ที่พักแรมและ บริการด้านอาหาร Accommodation and food service	ข้อมูลข่าวสาร และการสื่อสาร Information communication			การเงินและ การประกันภัย Financial intermediation
	2,090.2	0.5	3,279.6	53.7	20.3	640.6	1,932.4	461.4	911.2	46.0			157.8
1. ผู้จัดการ ข้าราชการระดับอาวุโส และผู้บังคับบัญชา และผู้บริหารอาวุโส	3.0	0.5	106.4	4.0	1.2	85.4	69.3	14.8	20.5	3.1	16.2	16.2	1. managers, senior officials and Legislators
2. ผู้ประกอบอาชีพขั้นต้นต่างๆ	0.9	0.4	108.1	7.8	0.2	9.3	18.4	8.9	5.5	16.0	18.3	18.3	2. Professionals
3. เจ้าหน้าที่เทคนิคและผู้ประกอบวิชาชีพ ที่เกี่ยวข้องกันต่างๆ	1.7	0.8	242.7	13.6	3.3	25.7	59.1	23.4	9.1	11.7	61.6	61.6	3. Technicians and associate professionals
4. เสมียน	1.0	2.7	204.5	4.3	2.8	14.4	60.2	57.0	28.9	2.5	41.9	41.9	4. Clerks
5. พนักงานบริการและผู้จำหน่ายสินค้า	1.1	0.9	66.4	1.9	1.4	1.5	1,181.9	17.1	765.8	1.6	2.8	2.8	5. Service workers and sell goods
6. ผู้ปฏิบัติงานที่มีฝีมือในกิจการเกษตร ปศุสัตว์ และประมง	1,705.3	0.2	3.9	1.6	0.3	-	6.4	-	3.4	-	-	-	6. Skilled agricultural forest and fishery workers
7. ช่างฝีมือ และผู้ปฏิบัติงานที่เกี่ยวข้อง	5.8	2.8	866.3	12.5	3.2	314.8	205.4	8.3	13.0	6.6	1.7	1.7	7. Craft and associate professionals
8. ผู้ควบคุมเครื่องจักรโรงงานและเครื่องจักร และผู้ปฏิบัติงานด้านการประกอบ	26.5	15.2	1,445.8	2.8	2.0	35.8	73.0	304.6	8.0	2.8	7.2	7.2	8. Plant and machine controls and assemblers
9. ผู้ประกอบอาชีพงานพื้นฐาน	344.9	1.6	331.3	5.2	6.0	153.7	258.8	27.5	57.1	1.6	8.2	8.2	9. Elementary occupations
10. คนงานที่ยังไม่ได้จำแนกไว้	-	-	4.3	-	-	-	-	-	-	-	-	-	10. Workers not classifiable by occupation

ตารางที่ 8 จำนวนผู้จ้างงาน จำแนกตามอาชีพ และอุตสาหกรรม ภาคกลาง (ต่อ)
TABLE 8 EMPLOYED PERSONS BY OCCUPATION AND INDUSTRY, CENTRAL REGION (Contd.)

อาชีพ Real estate activities	อุตสาหกรรม (ปี) Industry (Contd.)										ไม่ทราบ Unknown	TOTAL	OCCUPATION
	กิจการ อสังหาริมทรัพย์ Real estate activities	กิจกรรมทางวิชาชีพ วิทย์และเทคโนโลยี Professional/scientific/technical activities	การบริหารสนับสนุน และสนับสนุน Administrative support service activities	การบริหารราชการ ท้องถิ่น Public administration	การศึกษา Education	กิจกรรมสุขภาพ และสังคมศาสตร์ Health and social work	ศิลปะ ความบันเทิง และนันทนาการ Art and entertainment	บริการด้านอื่นๆ Other service	งานครัวเรือน Activities of household	กิจกรรมนอก พื้นที่ Extra-territorial			
65.8	90.3	192.3	476.8	299.2	186.2	96.0	254.4	56.4	-	-	34.7		
6.4	3.1	4.4	61.5	8.9	2.2	-	1.0	-	-	-	-		1. managers, senior officials and legislators
2.6	30.1	0.1	75.1	201.8	73.6	17.9	1.3	-	-	-	1.9		2. Professionals
8.1	36.0	8.0	73.2	6.4	44.8	8.1	7.3	0.1	-	-	3.8		3. Technicians and associate professionals
11.0	10.9	14.6	98.1	26.8	19.0	7.1	2.9	-	-	-	1.7		4. Clerks
27.4	0.3	103.0	64.3	31.4	31.4	26.4	94.3	15.5	-	-	-		5. Service workers and sell goods
0.6	3.1	4.4	7.2	1.9	2.0	1.7	0.3	3.1	-	-	-		6. Skilled agricultural, forest and fishery workers
0.4	3.9	6.8	15.1	1.0	2.7	2.5	37.6	-	-	-	3.1		7. Craft and associate professionals
1.2	2.5	8.0	32.9	7.4	2.5	1.2	4.6	10.2	-	-	1.8		8. Plant and machine controllers and assemblers
17.2	8.4	108.0	142.4	23.6	42.7	79.2	247.1	146.2	0.1	-	-		9. Elementary occupations
-	-	0.5	1.0	-	0.1	-	-	-	-	-	20.9		10. Workers not classifiable by occupation

ตารางที่ 8. จำนวนผู้ถูกจ้างงานตามอาชีพ อุตสาหกรรม และ เพศ ภาคกลาง
TABLE 8 EMPLOYED PERSONS BY OCCUPATION, INDUSTRY AND SEX, CENTRAL REGION

หน่วยนับ: 1,000 คน
Unit: in thousands

ไตรมาสที่ 3/2560, Quarter 3/2017

อาชีพ Occupation	อุตสาหกรรม Industry										รวม Total	Occupation
	เกษตรกรรม และปศุสัตว์ Agriculture	การทำ เหมืองแร่ และหิน Mining	การผลิต Manufacturing	ไฟฟ้า ก๊าซ ไอน้ำร้อน และน้ำเย็น Electricity	จัดหา น้ำดื่ม น้ำเย็น และน้ำร้อน Water supply sewerage, waste	การก่อสร้าง Construction	การขนส่ง ทางบก และทางน้ำ Wholesale and retail trade	การขนส่ง และ การเก็บ พัสดุ Transportation and storage	ที่พักแรม และ บริการ อาหาร Accommodation and food service	ข้อมูลข่าวสาร และ การสื่อสาร Information and communication		
ชาย	1,267.6	18.9	1,795.5	39.2	13.6	545.6	962.2	375.7	318.2	29.2	62.1	MALE
1. ผู้จัดการ ข้าราชการระดับสูง และผู้บริหาร และผู้บริหาร และผู้บริหาร	2.5	0.5	69.8	3.4	0.5	76.1	38.4	7.9	9.2	2.2	6.5	1. managers, senior officials and legislators
2. ผู้ประกอบการระดับกลาง และผู้บริหารระดับกลาง	0.4	0.4	54.3	4.6	0.1	7.9	10.8	1.8	3.5	10.5	7.1	2. Professionals
3. เจ้าหน้าที่เทคนิคและผู้ประกอบอาชีพ ที่มีเกี่ยวข้องกันบางส่วน	1.1	0.1	141.9	8.1	2.5	18.7	23.0	14.4	2.3	5.5	25.5	3. Technicians and associate professionals
4. เสมียน	0.1	0.5	53.1	1.2	0.9	1.0	16.6	22.9	5.8	0.2	11.9	4. Clerks
5. พนักงานบริการและผู้จำหน่ายสินค้า	0.9	0.9	42.0	1.9	1.4	1.1	462.6	8.6	264.9	0.8	1.3	5. Service workers and sell goods
6. ผู้ปฏิบัติงานที่มีฝีมือในภาคเกษตร ป่าน้ำ และปศุสัตว์	1,025.3	0.2	3.2	1.1	0.3	-	4.3	-	2.6	-	-	6. Skilled agricultural forest and fishery workers
7. เจ้าหน้าที่และผู้ปฏิบัติงานที่มีเกี่ยวข้อง	4.4	2.5	543.7	12.5	1.6	297.1	188.7	8.3	9.6	6.6	1.4	7. Craft and associate professionals
8. ผู้ควบคุมเครื่องจักรโรงงานและผู้ปฏิบัติงาน และผู้ปฏิบัติงานด้านการประกอบ	25.3	12.9	759.2	2.8	2.0	34.7	70.7	294.6	7.3	2.8	7.2	8. Plant and machine controllers and assemblers
9. ผู้ประกอบอาชีพขั้นสูง	207.7	1.0	124.7	3.8	4.4	105.1	147.1	17.3	15.0	0.7	1.2	9. Elementary occupations
10. คนงานที่มีฝีมือในโรงงาน	-	-	3.8	-	-	-	-	-	-	-	-	10. Workers not classifiable by occupation
หญิง	822.6	6.0	1,894.1	14.5	6.7	95.0	970.2	85.7	593.1	16.8	95.7	FEMALE
1. ผู้จัดการ ข้าราชการระดับสูง และผู้บริหาร	0.5	-	36.6	0.7	0.7	9.3	30.9	6.9	11.4	0.9	9.7	1. managers, senior officials and legislators
2. ผู้ประกอบการระดับกลาง และผู้บริหารระดับกลาง	0.5	-	53.8	3.3	0.1	1.5	7.6	7.1	1.9	5.5	11.2	2. Professionals
3. เจ้าหน้าที่เทคนิคและผู้ประกอบอาชีพ ที่มีเกี่ยวข้องกันบางส่วน	0.6	0.7	100.7	5.5	0.8	7.0	36.1	9.0	6.7	6.2	36.1	3. Technicians and associate professionals
4. เสมียน	0.9	2.1	151.4	3.1	2.0	13.5	45.6	34.1	23.1	2.3	30.0	4. Clerks
5. พนักงานบริการและผู้จำหน่ายสินค้า	0.2	-	24.5	-	-	0.5	719.3	8.5	500.9	0.8	1.5	5. Service workers and sell goods
6. ผู้ปฏิบัติงานที่มีฝีมือในภาคเกษตร ป่าน้ำ และปศุสัตว์	680.0	-	0.7	0.5	-	-	2.1	-	0.9	-	-	6. Skilled agricultural forest and fishery workers
7. เจ้าหน้าที่และผู้ปฏิบัติงานที่มีเกี่ยวข้อง	1.4	0.3	322.6	-	1.5	17.7	16.7	-	3.4	-	0.3	7. Craft and associate professionals
8. ผู้ควบคุมเครื่องจักรโรงงานและผู้ปฏิบัติงาน และผู้ปฏิบัติงานด้านการประกอบ	1.2	2.3	686.6	-	-	1.0	2.3	10.0	0.7	-	-	8. Plant and machine controllers and assemblers
9. ผู้ประกอบอาชีพขั้นสูง	137.2	0.6	206.6	1.5	1.6	44.6	111.6	10.2	44.1	0.9	7.0	9. Elementary occupations
10. คนงานที่มีฝีมือในโรงงาน	-	-	0.4	-	-	-	-	-	-	-	-	10. Workers not classifiable by occupation

ตารางที่ 8 จำนวนผู้จ้างงานตามอาชีพ (อุตสาหกรรมและเพศ) ภาคกลาง (ต่อ)
TABLE 8 EMPLOYED PERSONS OCCUPATION, INDUSTRY AND SEX, CENTRAL REGION (Cont'd)

หน่วยนับ: 1,000 คน
Unit: in thousands

อาชีพ Occupation	อุตสาหกรรม (ต่อ) Industry (Cont'd)										ไม่ทราบ Unknown	OCCUPATION
	กิจกรรม อสังหาริมทรัพย์ Real estate activities	กิจกรรมทางอาชีพ วิทยาศาสตร์ Professional/Scientific activities	การบริการสนับสนุน และซ่อมแซม Administrative support service activities	การบริหารราชการ ส่วนกลาง Public administration	การศึกษา Education	สุขภาพ/สุขภาพ สังคม Health and social work	ศิลปะ ความบันเทิง และสันทนาการ Art, entertainment	บริการอื่น ๆ Other service	งานในครัวเรือน Activities of household	กิจกรรมนอก อาณาเขต Extra-territorial		
ชาย	31.9	39.9	121.7	281.7	89.0	47.1	47.5	121.2	14.6	-	18.5	MALE
1. ผู้จัดการจ้างงานระดับอาวุโส และผู้ปฏิบัติงานรวม และผู้บริหารรวม	4.7	2.1	3.9	44.3	5.5	1.4	-	0.7	-	-	-	1. managers, senior officials and Legislators
2. ผู้ประกอบการระดับหัวหน้างาน และผู้บริหารระดับหัวหน้างาน	2.5	11.3	-	32.6	54.1	11.2	9.5	1.1	-	-	1.2	2. Professionals
3. เจ้าหน้าที่เทคนิคและผู้ปฏิบัติงานอาชีพ ที่ไม่ใช่ช่างเทคนิคต่าง ๆ	2.7	14.7	3.2	42.7	0.6	12.7	4.6	2.0	0.1	-	-	3. Technicians and associate professionals
4. เสมียน	1.6	4.7	8.1	20.4	6.1	5.0	3.8	0.5	-	-	0.9	4. Clerks
5. พนักงานบริการและผู้จำหน่ายสินค้า และพนักงานขาย	17.3	0.3	81.2	57.7	12.1	9.2	19.6	23.7	0.5	-	-	5. Service workers and sell goods
6. ผู้ปฏิบัติงานที่มีฝีมือในภาคเกษตร ป่าน้ำ และประมง	0.5	1.0	3.3	6.4	1.4	2.0	0.9	0.1	1.7	-	-	6. Skilled agricultural forest and fishery workers
7. ช่างฝีมือ และผู้ปฏิบัติงานที่มีฝีมือ ที่ไม่ใช่ช่างเทคนิคและผู้ปฏิบัติงานอาชีพ	0.4	3.9	6.8	14.2	1.0	2.7	2.5	31.3	-	-	3.1	7. Craft and associate professionals
8. ผู้ควบคุมเครื่องจักรโรงงานและผู้ปฏิบัติงาน ที่ไม่ใช่ช่างเทคนิคและผู้ปฏิบัติงานอาชีพ	1.2	1.4	7.2	32.9	7.4	2.0	1.2	3.7	10.2	-	1.8	8. Plant and machine controllers and assemblers
9. ผู้ประกอบการขายปลีก และผู้บริหารระดับหัวหน้างาน	1.2	0.5	7.9	29.9	0.8	0.8	5.5	98.1	2.2	-	1.0	9. Elementary occupations
10. คนงานที่มีฝีมือในครัวเรือน	-	-	-	0.7	-	-	-	-	-	-	10.5	10. Workers not classifiable by occupation
หญิง	33.9	50.5	70.6	195.2	210.2	139.1	48.5	133.1	41.8	-	16.2	FEMALE
1. ผู้จัดการจ้างงานระดับอาวุโส และผู้ปฏิบัติงานรวม	1.8	0.9	0.5	17.2	3.4	0.8	-	0.3	-	-	-	1. managers, senior officials and Legislators
2. ผู้ประกอบการระดับหัวหน้างาน และผู้บริหารระดับหัวหน้างาน	0.1	18.8	0.1	42.6	147.7	62.4	8.4	0.2	-	-	0.7	2. Professionals
3. เจ้าหน้าที่เทคนิคและผู้ปฏิบัติงานอาชีพ ที่ไม่ใช่ช่างเทคนิคต่าง ๆ	5.5	21.3	4.8	30.5	5.8	32.2	3.6	5.3	-	-	3.8	3. Technicians and associate professionals
4. เสมียน	9.4	6.2	6.5	77.7	20.7	14.0	3.4	2.5	-	-	0.8	4. Clerks
5. พนักงานบริการและผู้จำหน่ายสินค้า และพนักงานขาย	10.1	0.1	21.8	6.6	19.3	22.2	6.8	70.6	15.1	-	-	5. Service workers and sell goods
6. ผู้ปฏิบัติงานที่มีฝีมือในภาคเกษตร ป่าน้ำ และประมง	0.1	2.1	1.1	0.9	0.5	-	0.8	0.2	1.4	-	-	6. Skilled agricultural forest and fishery workers
7. ช่างฝีมือ และผู้ปฏิบัติงานที่มีฝีมือ ที่ไม่ใช่ช่างเทคนิคและผู้ปฏิบัติงานอาชีพ	-	-	-	0.8	-	-	-	6.2	-	-	-	7. Craft and associate professionals
8. ผู้ควบคุมเครื่องจักรโรงงานและผู้ปฏิบัติงาน ที่ไม่ใช่ช่างเทคนิคและผู้ปฏิบัติงานอาชีพ	-	1.1	0.8	-	-	0.5	-	0.9	-	-	-	8. Plant and machine controllers and assemblers
9. ผู้ประกอบการขายปลีก และผู้บริหารระดับหัวหน้างาน	7.1	-	34.6	18.6	12.8	7.0	25.6	47.0	25.3	-	0.6	9. Elementary occupations
10. คนงานที่มีฝีมือในครัวเรือน	-	-	0.5	0.3	-	0.1	-	-	-	-	10.3	10. Workers not classifiable by occupation

ตารางที่ 8 จำนวนผู้จ้างงานที่จำแนกตามอาชีพ อุตสาหกรรม เพศ และเขตปกครอง ภาคกลาง

TABLE 8 EMPLOYED PERSONS BY OCCUPATION, INDUSTRY, SEX, AND AREA, CENTRAL REGION

อาชีพ Occupation	อุตสาหกรรม Industry										รวม Total	OCCUPATION	
	เกษตรกรรม การปลูกพืช และการปศุสัตว์ Agriculture	การทำ เหมืองแร่ และหิน Mining	การผลิต Manufacturing	ไฟฟ้า โทรคมนาคม และพลังงาน Electricity	จัดหาน้ำ บำบัดน้ำเสีย และของเสีย Water supply sewerage, waste	การก่อสร้าง Construction	การขนส่ง การขนส่ง ทางอากาศ ทางเรือ ทางรถไฟ และรถโดยสาร สาธารณะ Air, sea, rail and public transport	การขนส่ง และ การจัดเก็บ สถานที่ Transportation and storage	ที่พักแรม และ บริการ อาหาร Accommodation and food service	ข้อมูลข่าวสาร และการสื่อสาร Information communication			การเงินและ การประกันภัย Financial intermediation
ทั้งหมด TOTAL	5,236.0	436.2	8.9	1,658.8	23.0	8.5	274.8	981.6	231.5	588.7	27.8	95.0	TOTAL
ชาย MALE	2,832.9	266.7	6.7	920.9	15.8	5.4	234.5	501.4	184.1	204.9	15.4	36.7	MALE
1. ผู้จัดการ, ข้าราชการระดับอาวุโส และผู้บริหารระดับสูง 1. Managers, senior officials and Legislators	152.5	0.4	0.3	40.3	2.1	-	40.7	25.5	5.6	5.8	1.6	4.4	1. managers, senior officials and Legislators
2. ผู้ประกอบวิชาชีพต่าง ๆ 2. Professionals	1,29.8	0.2	0.4	32.9	1.7	0.1	5.0	6.6	1.5	2.3	5.0	5.5	2. Professionals
3. เจ้าหน้าที่เทคนิคและผู้ประกอบวิชาชีพ ที่ปฏิบัติงานด้านต่าง ๆ 3. Technicians and associate professionals	1,67.6	-	0.1	76.3	1.9	1.4	7.4	9.6	6.8	0.9	3.7	14.6	3. Technicians and associate professionals
4. เสมียน 4. Clerks	90.7	0.1	-	28.8	0.7	0.2	0.8	8.4	9.9	3.4	0.0	9.5	4. Clerks
5. พนักงานบริการและผู้จำหน่ายสินค้า 5. Service workers and sell goods	570.2	0.0	-	22.2	1.3	0.1	0.8	240.0	4.1	173.3	0.8	0.2	5. Service workers and sell goods
6. ผู้ปฏิบัติงานที่มีฝีมือในด้านเกษตร ปศุสัตว์ และประมง 6. Skilled agricultural (forest and fishery workers	234.7	220.3	-	2.3	-	-	-	2.2	-	1.4	-	-	6. Skilled agricultural (forest and fishery workers
7. ช่างฝีมือ และผู้ปฏิบัติงานที่มีวุฒิสูง 7. Craft- and associate professionals	557.3	0.6	0.7	274.1	7.0	0.7	125.6	98.3	6.7	6.0	4.3	-	7. Craft- and associate professionals
8. ผู้ควบคุมเครื่องจักรโรงงานและเครื่องจักร และผู้ปฏิบัติงานด้านการประกอบ และซ่อมแซมยานยนต์ 8. Plant and machine controllers and assemblers	627.3	4.5	4.8	384.7	0.7	0.7	9.7	34.1	142.5	3.4	-	2.1	8. Plant and machine controllers and assemblers
9. ผู้ประกอบอาชีพทางพื้นฐาน 9. Elementary occupations	292.4	48.6	0.4	57.6	0.5	2.3	44.7	76.7	7.0	8.5	-	0.4	9. Elementary occupations
10. คนงานที่มีคุณสมบัติไม่เข้าข่าย 10. Workers not classifiable by occupation	10.4	-	-	1.9	-	-	-	-	-	-	-	-	10. Workers not classifiable by occupation

ตารางที่ 8 จำนวนผู้จ้างทำ งานในภาคอาชีพ และอุตสาหกรรม ภาคกลาง

TABLE 8 EMPLOYED PERSONS OCCUPATION INDUSTRY AND AERA, CENTRAL REGION

อาชีพ Occupation	อุตสาหกรรม INDUSTRY										รวม Total	จำนวน คน Person	
	เกษตรกรรม การปลูก และการประมง Agriculture	การทำ เหมืองแร่ และหิน Mining	การผลิต Manufacturing	ไฟฟ้า ทราย และระบบ ประปา Electricity	จัดหาน้ำ บำบัดน้ำเสีย และระบบ ประปา Water supply sewerage, waste	การก่อสร้าง Construction	การขนส่ง การขนส่ง ทางอากาศ ทางเรือ ทางรถไฟ และรถบรรทุก air, sea, rail and road	การขนส่ง และ สถานที่เก็บ สินค้า Transportation and storage	ที่พักแรม และ บริการ ที่พัก Accommodation and food service	ข้อมูล ข่าวสาร และการ สื่อสาร Information communication			การค้า และการ บริการ ทางการเงิน Financial intermediation
หญิง	169.5	2.2	730.0	7.2	3.1	40.3	480.2	47.4	353.8	12.4	58.3	58.3	58.3
1. ผู้จัดการ การขายปลีกสินค้า และผู้นับถือศาสนา และผู้นับถือศาสนา และผู้นับถือศาสนา	-	-	17.1	0.7	-	1.6	19.3	4.6	7.1	0.8	6.3	6.3	1. managers, senior officials and Legislators
2. ผู้ประกอบการค้าปลีก และผู้นับถือศาสนา	-	-	24.2	1.6	0.1	0.1	3.9	5.9	1.1	4.2	9.2	9.2	2. Professionals
3. เจ้าหน้าที่เทคนิคและผู้ประกอบการ ที่เชี่ยวชาญด้านต่าง	0.2	-	47.3	2.3	0.3	4.0	18.6	5.4	5.6	5.0	21.6	21.6	3. Technicians and associate professionals
4. เติมน	-	0.8	73.8	1.9	1.5	7.4	23.9	15.9	16.0	1.3	18.4	18.4	4. Clerks
5. พนักงานบริการและผู้จำหน่าย สินค้า	0.2	-	11.2	-	-	0.5	350.2	6.1	292.6	0.8	0.1	0.1	5. Service workers and sell goods
6. ผู้ปฏิบัติงานที่มีฝีมือด้านการเกษตร ป่าไม้ และประมง	139.7	-	0.3	-	-	-	0.2	-	0.1	-	-	-	6. Skilled agricultural forest and fishery workers
7. ช่างฝีมือ และผู้ปฏิบัติงานที่ เกี่ยวข้อง	0.2	0.0	141.3	-	-	7.6	11.6	-	2.1	-	-	-	7. Craft and associate professionals
8. ผู้ควบคุมเครื่องจักรโรงงาน และเครื่องจักร	0.3	0.8	336.2	-	-	0.6	0.9	4.9	0.7	-	-	-	8. Plant and machine controllers and assemblers
9. ผู้ประกอบการช่างเทคนิค และช่างฝีมือ	28.9	0.6	86.6	0.7	1.2	18.6	51.6	4.6	28.6	0.3	2.8	2.8	9. Elementary occupations
10. คนงานซึ่งไม่สามารถ จำแนกได้	-	-	-	-	-	-	-	-	-	-	-	-	10. Workers not classifiable by occupation

ตารางที่ 8 จำนวนผู้มีงานทำ จำแนกตามอาชีพ อุตสาหกรรม เพศ และเขตการปกครอง ภาคกลาง (ต่อ)
 TABLE 8 EMPLOYED PERSONS BY OCCUPATION INDUSTRY SEX AND AREA , CENTRAL REGION (Contd.)

หน่วยนับ: ๓,000 คน

ปี: ๒๕๖๑-๒๕๖๒

อาชีพ Real estate activities	อุตสาหกรรม (ต่อ) Industry (Contd.)										ไม่ทราบ Unknown	รวม TOTAL
	กิจกรรม อาชีพ Professional/scientific activities	บริการ วิชาชีพ Professional/scientific activities	การบริการ สนับสนุน และ บริการ สนับสนุน Administrative and support service activities	การบริการ สาธารณะ Public administration	การศึกษา Education	สุขภาพ และ การ บริการ สังคม Health and social work	ศิลปะ การ บันเทิง Arts, entertainment	บริการ อื่น ๆ Other service	กิจกรรม ในครัวเรือน Activities of household	กิจกรรม นอก อาณา เขต Extraterritorial		
48.1	62.2	120.8	230.0	151.6	94.2	45.5	142.9	32.5	-	25.3		
21.4	24.1	77.1	135.5	46.9	28.1	22.3	65.7	7.1	-	12.3	MALE	
2.9	2.1	2.9	13.4	3.5	0.4	-	0.5	-	-	-	1. managers, senior officials and legislators	
1.4	7.7	-	12.9	31.9	7.6	6.5	-	-	-	0.8	2. Professionals	
1.4	7.2	3.2	22.5	0.6	7.8	1.4	0.8	-	-	-	3. Technicians and associate professionals	
1.6	3.2	7.0	10.1	1.1	3.1	1.5	0.5	-	-	0.9	4. Clerks	
11.6	0.1	51.7	32.8	4.4	5.5	9.1	12.0	0.4	-	-	5. Service workers and sell goods	
0.2	0.6	1.1	4.1	0.6	0.9	-	0.1	0.9	-	-	6. Skilled agricultural, forest and fishery workers	
0.4	1.6	2.9	5.0	-	1.1	0.3	21.3	-	-	0.7	7. Craft and associate professionals	
1.2	1.4	4.3	17.9	4.7	1.4	-	2.9	5.3	-	1.2	8. Plant and machine controllers and assemblers	
0.7	0.3	3.9	16.2	0.0	0.1	3.5	27.6	0.5	-	1.0	9. Elementary occupations	
-	-	-	0.7	-	-	-	-	-	-	7.8	10. Workers not classifiable by occupation	

ตารางที่ 8 จำนวนผู้จ้างงาน จำแนกตามอาชีพ อุตสาหกรรม เพศ และเขตภาคกลาง ภาคกลาง (ต่อ)
 TABLE 8 EMPLOYED PERSONS BY OCCUPATION INDUSTRY SEX AND AREA , CENTRAL REGION (Contd.)

จำนวนคน : person

ไตรมาสที่ 3/2560 - Quarter 3/2017

อาชีพ Real estate activities	อุตสาหกรรม (ต่อ) Industry (Contd.)										ไม่ทราบ Unknown	OCCUPATION
	กิจกรรม อสังหาริมทรัพย์ Real estate activities	กิจกรรมทางวิชาชีพ และเทคนิค Professionals/scientific activities	การบริหารงาน และบริหาร Administrative support service activities	การบริหารราชการ และบริหาร Public administration reference	การศึกษา Education	กิจกรรมด้านสุขภาพ และสุขภาพ Health and social work	ศิลปะ ความบันเทิง และนันทนาการ Art and entertainment	บริการด้านอื่นๆ Other service	งานในครัวเรือน Activities of household	กิจกรรม นอกพื้นที่ Extra-territorial		
หญิง	26.7	38.1	43.7	94.5	104.8	66.2	23.2	77.2	25.5	-	13.0	FEMALE
1. ผู้จัดการข้าราชการระดับอาวุโส และผู้ปฏิบัติงานอาวุโส และผู้บริหารอาวุโส และผู้บริหารอาวุโส	1.0	0.9	0.5	6.7	2.4	0.8	-	0.3	-	-	-	1. managers, senior officials and legislators
2. ผู้ประกอบการวิชาชีพต่างๆ	0.1	13.7	0.1	20.1	68.8	30.4	3.2	-	-	-	0.7	2. Professionals
3. เจ้าหน้าที่เทคนิคและผู้ประกอบการวิชาชีพ ที่เกี่ยวข้องกันต่างๆ	3.7	16.9	2.3	14.9	3.9	21.2	1.2	2.9	-	-	2.8	3. Technicians and associate professionals
4. ศิลปิน	9.4	3.8	2.9	37.7	12.4	4.7	1.0	0.9	-	-	0.2	4. Clerks
5. พนักงานบริการและผู้จำหน่ายสินค้า	8.0	0.1	19.2	3.5	10.3	7.1	3.3	44.5	10.3	-	-	5. Service workers and sell goods
6. ผู้ปฏิบัติงานที่มีฝีมือในด้านการเกษตร ปศุสัตว์ และประมง	0.1	2.0	0.8	0.5	0.5	-	-	-	0.6	-	-	6. Skilled agricultural forest and fishery workers
7. ช่างฝีมือ และผู้ปฏิบัติงานที่เกี่ยวข้อง	-	-	-	0.7	-	-	-	3.1	-	-	-	7. Craft and associate professionals
8. ผู้ควบคุมเครื่องจักรโรงงานและเครื่องจักร และผู้ปฏิบัติงานด้านการประกอบ	-	0.7	0.4	-	-	0.2	-	0.6	-	-	-	8. Plant and machine controllers and assemblers
9. ผู้ประกอบการช่างเทคนิคขั้นสูง	4.5	-	17.5	10.1	6.6	1.8	14.5	24.9	14.5	-	-	9. Elementary occupations
10. คนงานซึ่งมีระดับงานไม่แน่นอน	-	-	-	0.3	-	-	-	-	-	-	9.3	10. Workers not classifiable by occupation

ตารางที่ 8 จำนวนผู้จ้างงาน จำแนกตามอาชีพ อุตสาหกรรม เพศ และเขตภาคกลาง ภาคกลาง
 TABLE 8 EMPLOYED PERSONS BY OCCUPATION INDUSTRY SEX AND AREA, CENTRAL REGION

อาชีพ Occupation	อุตสาหกรรม NON-MUNICIPAL AREA										รวม Total	OCCUPATION
	เกษตรกรรม การปลูก และการปศุสัตว์ Agriculture	การทำ เหมืองแร่ และหิน Mining	การผลิต Manufacturing	ไฟฟ้า โทรคมนาคม และ การสื่อสาร Electricity	ซิงแก๊ส น้ำร้อน และ น้ำเย็น Water supply	การก่อสร้าง Construction	การขนส่ง การขนส่ง การขนส่ง Wholesale and retail	การขนส่ง และ การขนส่ง Transportation	ที่พักแรม และ บริการ Accommodation	ข้อมูล ข่าวสาร และการ สื่อสาร Information		
ทั้งหมด	1,654.0	16.0	1,720.7	30.8	11.8	365.8	950.8	229.9	352.5	18.1	62.8	TOTAL
ชาย	1,000.9	12.2	874.6	23.4	8.2	311.1	460.9	191.6	113.3	13.8	25.4	MALE
1. ผู้จัดการ ข้าราชการระดับอาวุโส และผู้บริหารระดับสูง	2.1	0.2	29.5	1.2	0.5	35.4	13.0	2.3	3.3	0.6	2.1	1. managers, senior officials and Legislators
2. ผู้ประกอบวิชาชีพชั้นสูง	0.2	-	21.4	2.9	-	2.9	4.2	0.3	1.3	5.5	1.6	2. Professionals
3. เจ้าหน้าที่เทคนิคและผู้ประกอบวิชาชีพที่มีคุณวุฒิชั้นกลาง	1.1	-	65.7	6.2	1.1	11.3	13.5	7.6	1.5	1.8	10.9	3. Technicians and associate professionals
4. เสมียน	-	0.5	24.3	0.5	0.7	0.1	8.2	12.9	2.3	0.1	2.5	4. Clerks
5. พนักงานบริการและผู้จำหน่ายสินค้า	0.9	0.9	19.8	0.6	1.3	0.3	222.6	4.5	91.7	-	1.1	5. Service workers and sell goods
6. ผู้ปฏิบัติงานที่มีคุณวุฒิชั้นกลางด้านเกษตร ป่าไม้ และประมง	804.9	0.2	0.9	1.1	0.3	-	2.1	-	1.2	-	-	6. Skilled agricultural (forest and fishery) workers
7. ข้าราชการและผู้ปฏิบัติงานที่เชี่ยวชาญ	3.8	1.8	269.6	5.5	1.0	171.5	90.4	1.6	3.6	2.3	1.4	7. Craft and associate professionals
8. ผู้ควบคุมเครื่องจักรโรงงานและผู้ประกอบและผู้ปฏิบัติงานด้านการประกอบ	20.8	8.2	374.5	2.1	1.3	25.1	36.6	152.1	3.9	2.8	5.1	8. Plant and machine controllers and assemblers
9. ผู้ประกอบอาชีพช่างพื้นฐาน	167.2	0.6	67.1	3.3	2.1	64.5	70.4	10.3	4.5	0.7	0.8	9. Elementary occupations
10. คนงานที่มีคุณวุฒิชั้นกลาง	-	-	2.0	-	-	-	-	-	-	-	-	10. Workers not classifiable by occupation

ตารางที่ 8 จำนวนผู้จ้างงาน จำแนกตามอาชีพ อุตสาหกรรม เพศ และ เขตการปกครอง ภาคกลาง (ต่อ)
 TABLE 8 EMPLOYED PERSONS BY OCCUPATION INDUSTRY SEX AND AREA , CENTRAL REGION (Contd.)

หน่วยนับ : in Thousands

อาชีพ Occupation	อุตสาหกรรม (โดย) Industry (Contd.)										รวม TOTAL
	กิจกรรม อสังหาริมทรัพย์ Real estate activities	กิจกรรมวิชาชีพ และเทคนิค Professional/scientific technical activities	การบริหาร และสนับสนุน Administrative and support services/activities	การบริการ สาธารณะ Public admin- istration	การศึกษา Education	สุขภาพ และสังคม Health and social work	ศิลปะ และบันเทิง Arts entertainment	บริการ อื่น ๆ Other service	กิจกรรม ในครัวเรือน Activities of household	ไม่ทราบ Unknown	
รวม TOTAL	17.7	28.2	71.6	246.8	147.6	92.0	50.5	111.5	23.9	9.4	TOTAL
ชาย MALE	10.5	15.8	44.6	146.1	42.1	19.0	25.2	55.5	7.5	6.2	MALE
1. ผู้จัดการ และผู้บริหารระดับสูง Managers and senior officials	1.7	-	1.0	30.9	2.0	1.0	-	0.2	-	-	1. managers, senior officials
2. ผู้ประกอบวิชาชีพ ด้านเทคนิค Technicians and associate professionals	1.0	3.6	-	19.7	22.2	3.6	3.0	1.1	-	0.4	2. Professionals and legislators
3. เจ้าหน้าที่เทคนิค และผู้ประกอบอาชีพ อื่น ๆ Technicians and associate professionals	1.3	7.6	-	20.2	-	4.8	3.2	1.2	0.1	-	3. Technicians and associate professionals
4. เสมียน Clerks	-	1.6	1.1	10.3	5.0	1.9	2.2	-	-	-	4. Clerks
5. พนักงานบริการ และผู้จำหน่ายสินค้า Service workers and sell goods	5.8	0.2	29.5	24.9	7.8	3.7	10.5	11.7	0.1	-	5. Service workers and sell goods
6. ผู้ปฏิบัติงานที่มี ฝีมือในด้านเกษตร ป่าไม้ และประมง Skilled agricultural forest and fishery workers	0.2	0.4	2.2	2.3	0.8	1.1	0.9	-	0.8	-	6. Skilled agricultural forest and fishery workers
7. ช่างฝีมือ และผู้ปฏิบัติงานที่มี ฝีมืออื่น ๆ Craft and associate professionals	-	2.3	3.9	9.3	1.0	1.6	2.2	10.0	-	2.4	7. Craft and associate professionals
8. ผู้ควบคุมเครื่อง จักรโรงงานและเครื่องจักร และผู้ปฏิบัติงานด้าน การประกอบ และชิ้นส่วน Plant and machine controllers and assemblers	-	-	2.9	15.0	2.7	0.6	1.2	0.8	4.9	0.7	8. Plant and machine controllers and assemblers
9. ผู้ประกอบอาชีพ งานพื้นฐาน Elementary occupations	0.5	0.2	4.0	13.7	0.8	0.7	2.1	38.6	1.7	-	9. Elementary occupations
10. คนงานที่มี ฝีมือไม่ สามารถจำแนก ตามอาชีพ Workers not classifiable by occupation	-	-	-	-	-	-	-	-	-	2.7	10. Workers not classifiable by occupation

ตารางที่ 8 จำนวนผู้มีงานทำ จำแนกตามอาชีพ อุตสาหกรรม เพศ และ เขตการปกครอง ภาคกลาง (ต่อ)

TABLE 8 EMPLOYED PERSONS BY OCCUPATION INDUSTRY SEX AND AREA , CENTRAL REGION (Contd.)

หน่วยนับเป็น : in Thousands

อาชีพ Real estate activities	อุตสาหกรรม (ต่อ) Industry (Contd.)										รวม Total	ไม่ทราบ Unknown	OCCUPATION
	กิจกรรม อาชีพ Real estate activities	กิจกรรมทางวิชาชีพ และเทคนิค Professional/scientific activities	การบริหาร และบริหาร Administrative support service activities	การจ้างราชการ และบริหาร Public administration reference	การศึกษา Education	กิจกรรมด้านสุขภาพ และสังคม Health and social work	ศิลปะ และบันเทิง Arts and entertainment	บริการอื่น Other service	งานในครัวเรือน Activities of household	กิจกรรม นอก territorial			
	7.2	12.4	27.0	100.7	105.5	73.0	25.4	56.0	16.4	-			
หญิง												3.2	FEMALE
1. ผู้จัดการข้าราชการระดับอาวุโส และผู้ปฏิบัติงานอาวุโส	0.8	-	-	10.5	1.1	-	-	0.1	-	-	-	-	1. managers, senior officials and legislators
2. ผู้ประกอบการวิชาชีพต่างๆ	-	5.1	-	22.5	79.0	32.0	5.2	0.2	-	-	-	-	2. Professionals
3. เจ้าหน้าที่เทคนิคและผู้ประกอบการวิชาชีพ ที่เกี่ยวข้องกันต่างๆ	1.8	4.4	2.5	15.6	1.9	10.9	2.4	2.3	-	-	-	1.0	3. Technicians and associate professionals
4. เสมียน	-	2.4	3.5	39.9	8.3	9.3	2.4	1.5	-	-	-	0.6	4. Clerks
5. พนักงานบริการและผู้จำหน่ายสินค้า	2.1	-	2.6	3.1	9.0	15.0	3.5	26.1	4.7	-	-	-	5. Service workers and sell goods
6. ผู้ปฏิบัติงานที่มีฝีมือในด้านการเกษตร ปศุสัตว์ และประมง	-	0.2	0.3	0.3	-	-	0.8	0.2	0.8	-	-	-	6. Skilled agricultural forest and fishery workers
7. ช่างฝีมือ และผู้ปฏิบัติงานที่เกี่ยวข้อง	-	-	-	0.1	-	-	-	3.2	-	-	-	-	7. Craft and associate professionals
8. ผู้ควบคุมเครื่องจักรโรงงานและเครื่องจักร และผู้ปฏิบัติงานด้านการประกอบ	-	0.4	0.4	-	-	0.4	-	0.3	-	-	-	-	8. Plant and machine controllers and assemblers
9. ผู้ประกอบการช่างเทคนิคขั้นสูง	2.6	-	17.1	8.5	6.3	5.2	11.1	22.0	10.8	-	-	0.6	9. Elementary occupations
10. คนงานซึ่งไม่ได้ระบุไว้ในหมวดอื่น	-	-	0.5	-	-	0.1	-	-	-	-	-	1.0	10. Workers not classifiable by occupation

ตารางที่ 9 จำนวนผู้จ้างทำ งานตามอาชีพ จำนวนชั่วโมงทำงานต่อสัปดาห์ การมีเวลาพักผ่อนต่อสัปดาห์ทำงานเต็มวัน และเพศ ภาคกลาง
 TABLE 9 EMPLOYED PERSONS BY OCCUPATION, HOURS WORKED PER WEEK, AVAILABILITY FOR ADDITIONAL WORK AND SEX, CENTRAL REGION

จำนวนชั่วโมงทำงาน เพศ และ การมีเวลาพักผ่อน ต่อสัปดาห์ทำงานเต็มวัน	อาชีพ Occupation											งานที่จัด ไม่เข้าบัญชี โดยปกติ Not classifiable	HOURS WORKED, SEX AND AVAILABILITY FOR ADDITIONAL WORK
	รวม Total	ผู้จัดการ และผู้บริหาร Legislators & Managers	ผู้ประกอบอาชีพ ด้านต่างๆ Professional	เจ้าพนักงาน และผู้ประกอบ วิชาชีพ Technicians	เสมียน Clerks	พนักงานบริการ ผู้จำหน่ายสินค้า Service Workers	ช่างฝีมือและผู้ปฏิบัติงาน งานที่เกี่ยวกับ Craft & associat	ผู้ควบคุมเครื่องจักร งานด้านการประกอบ Plant & Machine controls	ผู้ประกอบอาชีพ งานพื้นฐาน Elementary occupations	งานที่จัด ไม่เข้าบัญชี โดยปกติ Not classifiable	งานที่จัด ไม่เข้าบัญชี โดยปกติ Not classifiable		
ชาย Male	6,240.8	279.5	224.6	326.5	165.1	1,007.8	1,094.0	1,142.2	1,288.4	737.7	151	151	Available
หญิง Female	308	0.8	0.4	0.7	-	2.3	5.5	4.7	2.4	14.1	-	-	Available
รวม Total	6,210.0	278.7	224.1	325.8	165.1	1,005.5	1,094.6	1,137.6	1,286.0	723.6	151	151	Not available
มีงานประจำเต็มวัน Full-time	18.6	1.2	0.4	0.2	-	2.0	5.2	4.0	3.1	2.5	-	-	With job not work
ไม่ Not	3.2	0.3	0.3	0.2	-	-	-	1.9	-	0.8	-	-	Available
1-9 ชั่วโมง 1-9 hours	15.5	1.2	0.1	-	-	2.0	5.2	2.2	3.1	1.7	-	-	Not available
10-19 ชั่วโมง 10-19 hours	3.5	0.4	0.4	0.7	-	1.2	0.5	0.1	-	-	-	-	1-9 hours
20-29 ชั่วโมง 20-29 hours	-	-	-	-	-	-	-	-	-	-	-	-	Available
30-34 ชั่วโมง 30-34 hours	3.5	0.4	0.4	0.7	-	1.2	0.5	0.1	-	-	-	-	Not available
35-39 ชั่วโมง 35-39 hours	40.0	0.4	0.6	0.2	-	1.4	22.0	2.7	3.1	9.9	-	-	10-19 hours
40-49 ชั่วโมง 40-49 hours	2.2	-	-	-	-	0.1	0.6	0.1	0.1	1.3	-	-	Available
50 ชั่วโมงขึ้นไป 50 hours and over	37.7	-	0.6	0.2	-	1.4	21.3	2.6	3.0	8.6	-	-	Not available
รวม Total	173.6	3.5	3.9	2.2	2.6	22.8	94.2	10.4	11.8	22.2	-	-	20-29 hours
ชาย Male	10.1	0.2	0.0	0.5	-	2.0	0.9	0.8	0.3	5.2	-	-	Available
หญิง Female	163.5	3.3	3.9	1.8	2.6	20.8	93.3	9.6	11.5	17.0	-	-	Not available
รวม Total	185.7	3.9	2.8	1.3	1.4	20.9	93.4	12.6	12.6	36.9	-	-	30-34 hours
ชาย Male	4.5	-	-	-	-	-	1.5	0.1	0.3	2.5	-	-	Available
หญิง Female	181.3	3.9	2.8	1.3	1.4	20.9	91.8	12.5	12.3	34.4	-	-	Not available
รวม Total	580.4	29.9	58.9	43.6	25.4	74.5	209.1	43.4	35.4	59.7	0.8	0.8	35-39 hours
ชาย Male	2.2	0.5	-	-	-	-	1.0	0.4	-	0.2	-	-	Available
หญิง Female	578.2	29.3	58.9	43.6	25.4	74.5	208.1	43.0	35.4	59.4	0.8	0.8	Not available
รวม Total	3,612.7	190.0	143.7	217.8	102.8	479.6	446.7	828.9	704.3	485.2	13.9	13.9	40-49 hours
ชาย Male	8.4	-	0.1	-	-	0.2	1.4	1.5	1.6	3.7	-	-	Available
หญิง Female	3,604.3	190.0	143.6	217.8	102.8	479.3	445.3	827.4	702.7	481.6	13.9	13.9	Not available
รวม Total	1,626.3	50.7	13.8	60.5	33.0	405.5	183.1	240.2	517.8	121.4	0.5	0.5	50 hours and over
ชาย Male	0.3	-	-	-	-	-	-	-	-	0.3	-	-	Available
หญิง Female	1,626.0	50.7	13.8	60.5	33.0	405.5	183.1	240.2	517.8	121.0	0.5	0.5	Not available
รวม Total	5,229.5	132.5	373.4	322.0	447.1	1,428.6	691.4	371.1	707.4	744.5	11.7	11.7	Not available
ชาย Male	21.5	-	-	-	0.9	3.8	3.8	2.4	2.0	8.6	-	-	Available
หญิง Female	5,208.0	132.5	373.4	322.0	446.2	1,424.8	687.6	368.6	705.4	735.9	11.7	11.7	Not available
รวม Total	13.4	1.3	0.4	0.8	0.7	3.2	2.0	0.7	0.6	3.7	-	-	With job not work
ชาย Male	0.4	-	-	-	-	-	-	-	0.1	0.3	-	-	Available
หญิง Female	13.0	1.3	0.4	0.8	0.7	3.2	2.0	0.7	0.5	3.3	-	-	Not available
รวม Total	5.3	-	0.2	0.2	0.4	1.4	2.6	-	-	0.5	-	-	1-9 hours
ชาย Male	0.9	-	-	-	-	0.7	-	-	-	0.3	-	-	Available
หญิง Female	4.3	-	0.2	0.2	0.4	0.7	2.6	-	-	0.3	-	-	Not available
รวม Total	41.0	0.2	1.2	0.2	0.3	6.9	23.7	1.9	0.2	6.5	-	-	10-19 hours
ชาย Male	1.3	-	-	-	-	0.6	0.2	0.1	-	0.4	-	-	Available
หญิง Female	39.7	0.2	1.2	0.2	0.3	6.3	23.5	1.9	0.2	6.0	-	-	Not available
รวม Total	154.1	0.5	5.1	4.3	1.2	26.8	89.3	8.4	1.2	17.3	-	-	20-29 hours
ชาย Male	4.2	-	-	-	-	-	1.3	0.3	0.4	2.4	-	-	Available
หญิง Female	149.8	0.5	5.1	4.3	1.2	26.8	88.0	8.1	0.8	15.0	-	-	Not available
รวม Total	139.6	0.5	2.5	2.9	2.3	29.9	63.0	11.2	1.6	23.7	-	-	30-34 hours
ชาย Male	3.6	-	-	-	-	0.3	0.6	0.8	0.1	1.9	-	-	Available
หญิง Female	136.0	0.5	2.5	2.9	2.3	29.6	62.5	10.4	1.5	23.8	-	-	Not available
รวม Total	578.0	14.6	130.4	41.3	69.1	95.1	145.2	27.4	3.8	50.8	0.4	0.4	35-39 hours
ชาย Male	2.1	-	-	-	-	0.7	-	0.5	-	0.9	-	-	Available
หญิง Female	575.9	14.6	130.4	41.3	69.1	94.5	145.2	26.9	3.8	49.9	0.4	0.4	Not available
รวม Total	2,985.9	90.7	206.1	249.7	333.9	732.1	230.0	230.0	360.9	497.2	9.9	9.9	40-49 hours
ชาย Male	8.0	-	-	-	0.9	1.5	1.5	0.4	1.4	2.4	-	-	Available
หญิง Female	2,977.9	90.7	206.1	249.7	332.9	730.6	274.1	229.6	359.4	494.9	9.9	9.9	Not available
รวม Total	1,312.4	24.7	27.5	22.7	39.3	533.3	90.1	91.5	339.1	142.8	1.5	1.5	50 hours and over
ชาย Male	0.9	-	-	-	-	0.1	0.4	0.4	-	-	-	-	Available
หญิง Female	1,311.5	24.7	27.5	22.7	39.3	533.1	89.7	91.1	339.1	142.8	1.5	1.5	Not available

หน่วยนับเป็น: in Thousands

ตารางที่ 9 จำนวนผู้จ้างทำ งานตามอาชีพ จำนวนชั่วโมงทำงานต่อสัปดาห์ การมีเวลาเหลือพอและต้องการทำงานเพิ่มขึ้น เพศ และเขตการปกครอง ภาคกลาง (ต่อ)
TABLE 9 EMPLOYED PERSONS BY OCCUPATION, HOURS WORKED PER WEEK, AVAILABILITY FOR ADDITIONAL WORK, SEX AND AREA, CENTRAL REGION (Contd.)

หน่วยนับพัน : in Thousands

อายุ (ปี)	อาชีพ Occupation											รวม	จำนวนชั่วโมงทำงาน เพศ และ การมีเวลาเหลือพอ และต้องการทำงานเพิ่มขึ้น	HOURS WORKED, SEX AND AVAILABILITY FOR ADDITIONAL WORK
	ผู้จัดการ Legislators & Managers	ผู้ประกอบอาชีพ ด้านต่างๆ Professional	เจ้าพนักงาน และช่างเทคนิค Technicians	เสมียน Clerks	พนักงานบริการ ผู้จำหน่ายสินค้า Services Workers	ด้านการเกษตร ป่าไม้และประมง Agricultural & Fishery	ช่างฝีมือและผู้ปฏิบัติ งานที่เกี่ยวกับ Craft & associat	ผู้ควบคุมเครื่องจักร งานด้านการประกอบ Plant & Machine controls	ผู้ประกอบอาชีพ งานพื้นฐาน Elementary occupations	คนงานซึ่ง ได้งานทำ ไม่แน่นอน Not-classifiable	TOTAL (B+JALE)			
2,425.1	69.8	187.2	180.2	234.0	767.9	144.9	166.6	346.2	318.8	9.6	9.6	Available		
7.4	-	-	-	-	2.1	1.7	0.6	0.2	2.9	-	-	Available		
2,417.7	69.8	187.2	180.2	234.0	765.8	143.2	166.0	346.0	315.9	9.6	9.6	Not available		
2.8	0.1	0.0	-	-	0.7	0.1	0.7	0.3	1.0	-	-	With job not work		
0.1	-	-	-	-	-	-	-	0.1	-	-	-	Available		
2.7	0.1	0.0	-	-	0.7	0.1	0.7	0.2	1.0	-	-	Not available		
1.3	-	-	-	-	0.4	0.7	-	-	0.2	-	-	1-9 hours		
0.2	-	-	-	-	-	-	-	-	0.2	-	-	Available		
1.1	-	-	-	-	0.4	0.7	-	-	-	-	-	Not available		
8.6	-	1.2	-	0.3	2.8	0.8	0.7	0.2	2.6	-	-	10-19 hours		
0.6	-	-	-	-	-	0.1	-	-	0.4	-	-	Available		
8.1	-	1.2	-	0.3	2.8	0.7	0.7	0.2	2.2	-	-	Not available		
39.5	0.2	2.7	0.2	0.5	10.3	17.2	3.4	0.3	4.8	-	-	20-29 hours		
1.9	-	-	-	-	-	0.9	0.1	-	0.9	-	-	Available		
37.6	0.2	2.7	0.2	0.5	10.3	16.4	3.3	0.3	3.9	-	-	Not available		
40.3	0.4	1.6	1.4	1.9	9.8	14.1	3.7	0.6	6.8	-	-	30-34 hours		
1.3	-	-	-	-	-	0.3	-	0.1	1.0	-	-	Available		
39.0	0.4	1.6	1.4	1.9	9.8	13.9	3.7	0.5	5.9	-	-	Not available		
227.0	6.2	61.9	24.0	36.4	41.5	28.7	9.2	1.9	17.0	0.4	0.4	35-39 hours		
0.8	-	-	-	-	0.7	-	-	-	0.1	-	-	Available		
226.2	6.2	61.9	24.0	36.4	40.8	28.7	9.2	1.9	16.9	0.4	0.4	Not available		
1,477.2	50.3	108.2	144.8	174.9	430.6	63.6	102.4	174.6	220.1	7.8	7.8	40-49 hours		
2.2	-	-	-	-	1.4	0.5	-	-	0.4	-	-	Available		
1,475.1	50.3	108.2	144.8	174.9	429.2	63.2	102.4	174.6	219.8	7.8	7.8	Not available		
628.3	12.8	11.6	9.8	20.1	27.19	19.6	46.4	168.4	66.3	1.5	1.5	50 hours and over		
0.4	-	-	-	-	-	-	0.4	-	-	-	-	Available		
627.9	12.8	11.6	9.8	20.1	27.19	19.6	46.0	168.4	66.3	1.5	1.5	Not available		

ตารางที่ 9 จำนวนผู้จ้างงานที่ จานมตามอาชีพ จำนวนชั่วโมงทำงานต่อสัปดาห์ การมีเวลาเหลือและข้อจำกัดทางพื้นที่ เพศ และเขตการปกครอง ภาคกลาง (ต่อ)
 TABLE 9 EMPLOYED PERSONS BY OCCUPATION, HOURS WORKED PER WEEK, AVAILABILITY FOR ADDITIONAL WORK, SEX AND AREA, CENTRAL REGION (Cont'd.)

หน่วยนับพัน : in Thousands

จำนวนชั่วโมงทำงาน เพศ และ การมีเวลาเหลือ และข้อจำกัดทางพื้นที่	รวม	อาชีพ Occupation										ผู้ประกอบอาชีพ งานพื้นฐาน Elementary occupations	จำนวนชั่วโมง ทำงาน Not classifiable	TOTAL(MALE)	HOURS WORKED, SEX AND AVAILABILITY FOR ADDITIONAL WORK
		ผู้จัดการ Legislators & Managers	ผู้ประกอบวิชาชีพ ด้านต่างๆ Professional	เจ้าพนักงาน และช่างเทคนิค Technicians	เสมียน Clerks	พนักงานบริการ ผู้จำหน่ายสินค้า Service Workers	ด้านเกษตร ป่าไม้และประมง Agricultural & Fishery	ช่างฝีมือและผู้ปฏิบัติ งานที่เกี่ยวข้อง Craft & associat	ผู้ควบคุมเครื่องจักร งานด้านการประกอบ Plant & Machine controllers	ผู้ประกอบอาชีพ งานพื้นฐาน Elementary occupations	จำนวนชั่วโมง ทำงาน Not classifiable				
ขมรวม(ชาย)	3,407.9	126.9	94.7	158.9	74.3	437.6	819.4	585.0	661.1	445.3	4.7	4.7	4.7	4.7	Available
มี	20.5	-	0.4	-	-	1.1	4.6	2.6	2.2	9.7	-	-	9.7	-	Available
ไม่มี	3,387.4	126.9	94.3	158.9	74.3	436.6	814.8	582.4	658.9	435.6	4.7	4.7	4.7	Not available	
มีงานประจำแต่ไม่ทำงาน	13.4	0.5	0.4	-	-	1.9	4.4	2.9	1.9	1.5	-	-	1.5	-	With job not work
มี	1.8	-	0.3	-	-	-	-	1.5	-	-	-	-	-	-	Available
ไม่มี	11.6	0.5	0.1	-	-	1.9	4.4	1.4	1.9	1.5	-	-	1.5	-	Not available
1-9 ชั่วโมง	2.1	0.4	-	-	-	1.1	0.3	-	0.3	-	-	-	-	-	1-9 hours
มี	-	-	-	-	-	-	-	-	-	-	-	-	-	-	Available
ไม่มี	2.1	0.4	-	-	-	1.1	0.3	-	0.3	-	-	-	-	-	Not available
10-19 ชั่วโมง	35.2	-	0.4	-	-	0.6	19.6	1.7	2.5	8.3	-	-	8.3	-	10-19 hours
มี	1.5	-	-	-	-	0.3	-	-	0.1	1.1	-	-	1.1	-	Available
ไม่มี	31.6	-	0.4	-	-	0.6	19.3	1.7	2.4	7.2	-	-	7.2	-	Not available
20-29 ชั่วโมง	123.3	1.2	1.2	1.4	2.4	10.4	78.0	5.7	8.6	14.5	-	-	14.5	-	20-29 hours
มี	5.2	-	-	-	-	0.9	0.8	0.7	0.1	2.8	-	-	2.8	-	Available
ไม่มี	118.1	1.2	1.2	1.4	2.4	9.6	77.3	5.1	8.5	11.7	-	-	11.7	-	Not available
30-34 ชั่วโมง	132.4	2.9	1.1	0.7	-	11.8	76.5	8.3	8.1	23.0	-	-	23.0	-	30-34 hours
มี	3.9	-	-	-	-	-	1.4	-	0.3	2.1	-	-	2.1	-	Available
ไม่มี	128.5	2.9	1.1	0.7	-	11.8	75.1	8.3	7.8	20.9	-	-	20.9	-	Not available
35-39 ชั่วโมง	374.0	20.2	29.6	19.8	14.4	43.5	162.7	26.4	19.1	38.4	-	-	38.4	-	35-39 hours
มี	1.6	-	-	-	-	-	1.0	0.4	-	0.2	-	-	0.2	-	Available
ไม่มี	372.3	20.2	29.6	19.8	14.4	43.5	161.7	26.0	19.1	38.1	-	-	38.1	-	Not available
40-49 ชั่วโมง	1,920.5	77.4	56.4	109.7	41.5	195.3	343.3	430.9	371.6	290.3	4.2	-	290.3	4.2	40-49 hours
มี	6.2	-	0.1	-	-	0.2	1.1	-	1.6	3.2	-	-	3.2	-	Available
ไม่มี	1,914.3	77.4	56.3	109.7	41.5	195.1	342.2	430.9	370.0	287.1	4.2	-	287.1	4.2	Not available
50 ชั่วโมงขึ้นไป	800.2	24.4	5.7	27.3	16.1	173.1	134.6	109.0	249.0	69.5	0.5	-	69.5	0.5	50 hours and over
มี	0.3	-	-	-	-	-	-	-	-	0.3	-	-	0.3	-	Available
ไม่มี	800.8	24.4	5.7	27.3	16.1	173.1	134.6	109.0	249.0	69.2	0.5	-	69.2	0.5	Not available

ตารางที่ 9 จำนวนผู้ปฏิบัติงาน จำแนกตามอาชีพ จำนวนชั่วโมงทำงานต่อสัปดาห์ การมีเวลาพักผ่อนและข้อจำกัดงานพิเศษ เพศ และเขตการปกครอง ภาคกลาง (ต่อ)
 TABLE 9 EMPLOYED PERSONS BY OCCUPATION, HOURS WORKED PER WEEK, AVAILABILITY FOR ADDITIONAL WORK, SEX AND AREA, CENTRAL REGION (Cont'd)

จำนวนชั่วโมงทำงาน เพศ และ การมีเวลาพักผ่อน และข้อจำกัดงานพิเศษ	อาชีพ Occupation											รวม	HOURS WORKED, SEX AND AVAILABILITY FOR ADDITIONAL WORK
	ผู้จัดการ Legislators & Managers	ผู้ประกอบวิชาชีพ ด้านต่างๆ Professional	เจ้าพนักงานเทคนิค และผู้ประกอบ วิชาชีพ Technicians	เสมียน Clerks	พนักงานบริการ ผู้จำหน่ายสินค้า Service Workers	ด้านการเกษตร ป่าไม้และประมง Agricultural & Fishery	ช่างฝีมือและผู้ปฏิบัติ งานที่เกี่ยวข้อง Craft & associat	ผู้ควบคุมเครื่องจักร งานด้านการประกอบ Plant & Machine controls	ผู้ประกอบอาชีพ งานพื้นฐาน Elementary occupations	พนักงานจ้าง ไม่จำแนกไว้ ในตารางอื่น Not classifiable	รวมทั้งสิ้น TOTAL (FEMALE)		
	Total	2,804.5	186.2	141.8	213.2	660.7	546.5	204.5	361.3	425.7	2.1		
มี	14.1	-	-	0.9	1.8	2.2	1.8	-	1.8	5.6	-	Available	
ไม่มี	2,790.4	186.2	141.8	212.3	659.0	544.3	202.7	359.5	420.1	2.1	-	Not available	
มีงานประจำเต็มวัน ไม่ได้ทำงาน	10.5	0.4	0.8	0.7	2.4	1.9	-	0.4	2.7	-	-	With job not work	
มี	0.3	-	-	-	-	-	-	-	0.3	-	-	Available	
ไม่มี	10.2	0.4	0.8	0.7	2.4	1.9	-	0.4	2.4	-	-	Not available	
1-9 ชั่วโมง	4.0	0.2	0.2	0.4	1.0	1.9	-	-	0.4	-	-	1-9 hours	
มี	0.8	-	-	-	0.7	-	-	-	0.1	-	-	Available	
ไม่มี	3.2	0.2	0.2	0.4	0.3	1.9	-	-	0.3	-	-	Not available	
10-19 ชั่วโมง	32.4	0.2	0.2	-	4.1	22.9	-	1.2	-	3.9	-	10-19 hours	
มี	0.7	-	-	-	0.6	0.1	-	-	-	-	-	Available	
ไม่มี	31.6	0.2	0.2	-	3.5	22.8	-	1.2	-	3.9	-	Not available	
20-29 ชั่วโมง	114.5	0.3	4.1	0.8	16.5	72.1	-	5.0	0.9	12.5	-	20-29 hours	
มี	2.3	-	-	-	0.4	-	-	0.2	0.4	1.5	-	Available	
ไม่มี	112.2	0.3	4.1	0.8	16.5	71.7	-	4.8	0.6	11.1	-	Not available	
30-34 ชั่วโมง	99.3	0.1	1.5	0.4	20.1	48.9	-	7.5	1.1	18.9	-	30-34 hours	
มี	2.3	-	-	-	0.3	0.3	-	0.8	-	1.0	-	Available	
ไม่มี	97.0	0.1	1.5	0.4	19.8	48.6	-	6.7	1.1	17.9	-	Not available	
35-39 ชั่วโมง	351.0	8.5	17.3	32.7	53.7	116.5	-	18.2	1.9	33.8	-	35-39 hours	
มี	1.3	-	-	-	-	-	-	0.5	-	0.8	-	Available	
ไม่มี	349.7	8.5	17.3	32.7	53.7	116.5	-	17.7	1.9	33.0	-	Not available	
40-49 ชั่วโมง	1,508.7	40.4	104.9	199.0	301.5	211.9	-	127.6	186.3	277.1	2.1	40-49 hours	
มี	5.9	-	-	0.9	0.1	1.0	-	0.4	1.4	2.0	-	Available	
ไม่มี	1,502.8	40.4	104.9	198.1	301.4	210.9	-	127.2	184.8	275.1	2.1	Not available	
50 ชั่วโมงขึ้นไป	684.1	11.9	12.9	19.2	26.14	70.5	-	45.1	170.7	76.5	-	50 hours and over	
มี	0.5	-	-	-	0.1	0.4	-	-	-	-	-	Available	
ไม่มี	683.6	11.9	12.9	19.2	26.12	70.1	-	45.1	170.7	76.5	-	Not available	

ตารางที่ 10 จำนวนผู้จ้างทำ งานตามอุตสาหกรรม จำนวนชั่วโมงทำงานต่อสัปดาห์ การมีงานเพียงพอและต้องการงานเพิ่มขึ้น ภาคกลาง

TABLE 10 EMPLOYED PERSONS BY INDUSTRY, HOURS WORKED PER WEEK, AVAILABILITY FOR ADDITIONAL WORK , CENTRAL REGION

หน่วยนับพัน : in Thousands

ไตรมาสที่ 3/2560 : Quarter 3/2017	จำนวนชั่วโมงทำงาน และ การมีงานเพียงพอ และต้องการงานเพิ่มขึ้น	อุตสาหกรรม Industry										รวม Total	HOURS WORKED, AND AVAILABILITY FOR ADDITIONAL WORK TOTAL
		การทำเหมืองแร่และหิน	การเกษตรและประมง	การผลิต	ไฟฟ้า ก๊าซ ไอน้ำระบบปรับอากาศ	ซัพพลายน้ำ และของเสีย	ก่อสร้าง	การขนส่ง การขุด การขนถ่าย	การขนส่งและยานยนต์	ที่พักแรมและบริการ	ข้อมูลข่าวสารและสื่อสาร		
		Mining and quarrying	Agriculture and fishing	Manufacturing	Electricity, gas, steam and water supply	Construction	Transport, storage and information communication	Accommodation and food service	Information and communication	Financial and intermediation			
ยอดรวม	11,470.4	24.9	2,090.2	3,379.6	53.7	640.6	1,932.4	461.4	911.2	46.0	157.8		
มี	52.3	-	22.7	10.3	-	6.8	3.2	-	3.7	-	-		
ไม่มี	11,418.0	24.9	2,067.5	3,369.3	53.7	633.8	1,929.3	461.4	907.5	46.0	157.8		
มีงานประจำเต็มไทม์ทำงาน	32.0	-	10.0	3.9	-	7.6	2.9	0.2	2.4	0.8	-		
มี	3.6	-	0.1	0.3	-	2.4	0.3	-	-	-	-		
ไม่มี	28.4	-	9.8	3.7	-	5.3	2.6	0.2	2.4	0.8	-		
1-9 ชั่วโมง	8.8	-	3.9	-	-	0.1	2.1	-	0.6	-	0.7		
มี	0.9	-	0.3	-	-	-	0.7	-	-	-	-		
ไม่มี	7.8	-	3.6	-	-	0.1	1.5	-	0.6	-	0.7		
10-19 ชั่วโมง	80.9	-	53.9	4.4	-	2.6	6.7	1.9	3.8	-	-		
มี	3.5	-	1.9	0.4	-	0.2	0.1	-	0.4	-	-		
ไม่มี	77.4	-	52.0	4.0	-	2.4	6.6	1.9	3.4	-	-		
20-29 ชั่วโมง	327.7	0.5	204.3	18.1	0.8	9.1	27.4	9.2	25.2	0.2	1.0		
มี	14.3	-	6.7	1.2	-	1.2	1.4	-	1.3	-	-		
ไม่มี	313.4	0.5	197.7	16.9	0.8	7.9	26.0	9.2	23.9	0.2	1.0		
30-34 ชั่วโมง	325.3	0.6	187.7	21.5	-	15.3	34.0	6.1	23.1	0.8	4.4		
มี	8.1	-	4.9	0.9	-	1.7	-	-	0.6	-	-		
ไม่มี	317.3	0.6	182.8	20.7	-	13.6	34.0	6.1	22.4	0.8	4.4		
35-39 ชั่วโมง	1,158.4	0.3	393.8	53.3	27.5	11.0	91.4	21.9	59.7	5.7	24.7		
มี	4.2	-	1.8	0.9	-	0.5	-	-	-	-	-		
ไม่มี	1,154.1	0.3	392.0	52.4	27.5	10.5	91.4	21.9	59.7	5.7	24.7		
40-49 ชั่วโมง	6,596.6	19.4	2,103.9	243	11.5	487.2	1,109.2	276.0	513.5	35.7	119.7		
มี	16.5	-	6.7	6.2	-	0.9	0.8	-	1.4	-	-		
ไม่มี	6,582.1	19.4	2,097.7	243	11.5	486.3	1,108.4	276.0	512.1	35.7	119.7		
50 ชั่วโมงขึ้นไป	2,938.8	4.1	1,174.4	117.4	1.1	107.8	658.8	146.2	283.1	2.7	7.4		
มี	1.3	-	0.4	0.4	-	0.3	-	-	-	-	-		
ไม่มี	2,937.5	4.1	1,174.0	117.0	1.1	107.8	658.8	146.2	283.1	2.7	7.4		

ตารางที่ 10 จำนวนผู้จ้างทำ งานตามอุตสาหกรรม จำนวนชั่วโมงทำงานต่อสัปดาห์ การมีงานเหลือและต้องการงานเพิ่มขึ้น ภาคกลาง (ต่อ)

TABLE 10 EMPLOYED PERSONS BY INDUSTRY, HOURS WORKED PER WEEK, AVAILABILITY FOR ADDITIONAL WORK, CENTRAL REGION (Contd.)

ไตรมาสที่ 3/2560 : Quarter 3/2017

หน่วยเป็นพัน : In Thousands

จำนวนชั่วโมงทำงาน และ การมีงานเหลือ และต้องการทำงานเพิ่มขึ้น	อุตสาหกรรม (ต่อ) Industry (Contd.)										งานในครัวเรือน Activities of household	บริการด้านอื่นๆ Other service	กิจกรรมของ องค์กร Extra- territorial	ไม่ทราบ Unknown	HOURS WORKED, AND AVAILABILITY FOR ADDITIONAL WORK
	กิจกรรม อสังหาริมทรัพย์ Real estate activities	กิจกรรมทางวิชาชีพ วิชาชีพและเทคนิค Professional, scientific technical activities	การบริหารงาน และสนับสนุน Administrative and support service activities	การบริการราชการ ป้อมต้นประทศ Public admini- stration	การศึกษา Education	กิจกรรมด้านสุขภาพ งานสังคมสงเคราะห์ Health and social work	ศิลปะ ความบันเทิง และนันทนาการ Art, entertainment	ศิลปะ ความบันเทิง และนันทนาการ Art, entertainment	กิจกรรมด้านสุขภาพ งานสังคมสงเคราะห์ Health and social work	การบริการราชการ ป้อมต้นประทศ Public admini- stration					
ยอดรวม	65.8	90.3	192.3	476.8	299.2	186.2	96.0	254.4	56.4	-	-	34.7	TOTAL		
มี	-	-	0.2	-	-	0.1	0.7	3.5	0.6	-	-	-	Available		
ไม่มี	65.8	90.3	192.1	476.8	299.2	186.1	95.4	250.9	55.8	-	-	34.7	Not available		
มีงานประจำเต็มตัวไม่ได้ทำงาน	0.5	-	0.6	0.7	0.0	0.3	0.7	1.3	0.1	-	-	-	With job not work		
มี	-	-	-	-	-	-	0.3	0.3	-	-	-	-	Available		
ไม่มี	0.5	-	0.6	0.7	0.0	0.3	0.4	1.0	0.1	-	-	-	Not available		
1-9 ชั่วโมง	0.3	-	0.6	-	0.2	0.2	-	-	0.2	-	-	-	1-9 hours		
มี	-	-	-	-	-	-	-	-	-	-	-	-	Available		
ไม่มี	0.3	-	0.6	-	0.2	0.2	-	-	0.2	-	-	-	Not available		
10-19 ชั่วโมง	0.6	0.3	0.1	0.3	1.6	0.2	1.7	0.2	2.8	-	-	-	10-19 hours		
มี	-	-	-	-	-	-	-	0.1	0.5	-	-	-	Available		
ไม่มี	0.6	0.3	0.1	0.3	1.6	0.2	1.7	0.2	2.8	-	-	-	Not available		
20-29 ชั่วโมง	4.0	0.6	0.6	6.8	4.6	2.1	2.6	7.5	2.2	-	-	-	20-29 hours		
มี	-	-	0.2	-	-	-	0.0	1.9	0.1	-	-	-	Available		
ไม่มี	4.0	0.6	0.3	6.8	4.6	2.1	2.6	5.6	2.1	-	-	-	Not available		
30-34 ชั่วโมง	2.1	0.6	1.5	2.6	2.9	0.9	2.1	14.9	3.5	-	-	-	30-34 hours		
มี	-	-	-	-	-	-	-	-	-	-	-	-	Available		
ไม่มี	2.1	0.6	1.5	2.6	2.9	0.9	2.1	14.9	3.5	-	-	-	Not available		
35-39 ชั่วโมง	4.4	13.6	4.2	240.8	126.3	46.2	6.6	14.3	5.2	-	-	2.5	35-39 hours		
มี	-	-	-	-	-	-	-	1.0	-	-	-	-	Available		
ไม่มี	4.4	13.6	4.2	240.8	126.3	46.2	6.6	13.3	5.2	-	-	2.5	Not available		
40-49 ชั่วโมง	43.3	69.0	110.7	205.6	154.1	114.5	64.0	152.7	27.3	-	-	30.8	40-49 hours		
มี	-	-	-	-	-	-	0.3	0.2	-	-	-	-	Available		
ไม่มี	43.3	69.0	110.7	205.6	154.1	114.5	63.7	152.5	27.3	-	-	30.8	Not available		
50 ชั่วโมงขึ้นไป	10.5	6.1	74.2	20.0	9.5	22.0	18.4	65.4	15.1	-	-	1.5	50 hours and over		
มี	-	-	-	-	-	0.1	-	-	-	-	-	-	Available		
ไม่มี	10.5	6.1	74.2	20.0	9.5	21.8	18.4	65.4	15.1	-	-	1.5	Not available		

ตารางที่ 10 จำนวนผู้จ้างงาน จำนวนคนทำงาน ชั่วโมงทำงานต่อสัปดาห์ ความสามารถในการทำงานต่อสัปดาห์ และเพศ ภาคกลาง
 TABLE 10 EMPLOYED PERSONS BY INDUSTRY, HOURS WORKED PER WEEK, AVAILABILITY FOR ADDITIONAL WORK AND SEX, CENTRAL REGION

ไตรมาสที่ 3/2560 : Quarter 3/2017

พันรูปหนึ่ง, ใน Thousands

จำนวนผู้จ้างงาน เพศและ กลุ่มอายุทำงานต่อสัปดาห์	รวม	เกษตรกรรม การปศุสัตว์ และประมง	เหมืองแร่ และเหมืองหิน	การถลุง โลหกรรม	การผลิต ไฟฟ้า	ก๊าซ และน้ำ	การซ่อมแซม น้ำเสีย	อุตสาหกรรม การก่อสร้าง	อุตสาหกรรม การขนส่ง และโทรคมนาคม	การขนส่ง และโทรคมนาคม	ที่พักแรม และร้านอาหาร	ข้อมูลข่าวสาร และการสื่อสาร	บริการ ทางการเงิน และการประกันภัย	TOTAL (Males)	HOURS WORKED, SEX AND AVAILABILITY FOR ADDITIONAL WORK
ชาย	6,240.8	1,267.6	18.9	1,795.5	39.2	13.6	545.6	962.2	375.7	318.2	29.2	62.1	62.1	62.1	Available
หญิง	30.8	13.5	-	4.4	-	0.5	6.1	2.3	-	1.4	-	-	-	-	Available
รวม	6,271.6	1,281.1	18.9	1,799.9	39.2	13.1	551.7	964.5	375.7	319.6	29.2	62.1	62.1	62.1	Not available
มีงานประจำแบบเต็มเวลา	18.6	5.6	-	1.0	-	-	6.7	1.4	0.2	0.7	-	-	-	-	With job not work
หญิง	15.5	5.6	-	0.8	-	-	4.5	1.1	0.2	0.7	-	-	-	-	Available
1-9 ชั่วโมง	3.5	0.8	-	-	-	-	0.1	0.9	-	0.4	-	-	-	-	Not available
หญิง	-	-	-	-	-	-	-	-	-	-	-	-	-	-	1-9 hours
หญิง	3.5	0.8	-	-	-	-	0.1	0.9	-	0.4	-	-	-	-	Available
10-19 ชั่วโมง	40.0	29.2	-	1.7	-	-	2.3	2.1	1.9	1.1	-	-	-	-	Not available
หญิง	2.2	1.6	-	0.1	-	-	0.2	-	0.3	-	-	-	-	-	10-19 hours
หญิง	37.7	27.6	-	1.6	-	-	2.2	2.1	1.9	0.8	-	-	-	-	Available
20-29 ชั่วโมง	1,736	1,080	-	8.5	0.7	0.3	8.3	15.2	6.3	8.3	0.2	0.6	0.6	0.6	Not available
หญิง	10.1	3.7	-	0.7	-	0.2	1.1	1.4	1.1	1.1	-	-	-	-	20-29 hours
หญิง	163.5	104.3	-	7.9	0.7	0.1	7.2	13.8	6.3	7.2	0.2	0.6	0.6	0.6	Available
30-34 ชั่วโมง	185.7	113.9	0.6	5.6	-	0.3	14.0	17.7	5.6	8.1	0.8	2.2	2.2	2.2	Not available
หญิง	4.5	3.0	-	-	-	-	1.5	-	-	-	-	-	-	-	30-34 hours
หญิง	181.3	110.9	0.6	5.6	-	0.3	12.5	17.7	5.6	8.1	0.8	2.2	2.2	2.2	Available
35-39 ชั่วโมง	580.4	232.0	-	17.8	21.8	3.7	8.9	44.2	16.1	18.6	2.2	10.8	10.8	10.8	Not available
หญิง	2.2	1.2	-	0.4	-	-	0.5	-	-	-	-	-	-	-	35-39 hours
หญิง	578.2	230.8	-	17.4	21.8	3.7	8.4	44.2	16.1	18.6	2.2	10.8	10.8	10.8	Available
40-49 ชั่วโมง	3,612.7	571.0	14.4	1,112.7	15.6	8.0	41.53	586.5	213.3	174.2	23.3	45.5	45.5	45.5	Not available
หญิง	8.4	4.0	-	3.1	-	-	0.7	0.6	-	-	-	-	-	-	40-49 hours
หญิง	3,604.3	567.1	14.4	1,109.5	15.6	8.0	41.46	585.8	213.3	174.2	23.3	45.5	45.5	45.5	Available
50 ชั่วโมงขึ้นไป	1,626.3	207.2	3.9	648.3	1.1	1.3	9.0	294.4	132.3	106.7	2.7	2.4	2.4	2.4	Not available
หญิง	0.3	-	-	-	-	0.3	-	-	-	-	-	-	-	-	50 hours and over
หญิง	1,626.0	207.2	3.9	648.3	1.1	0.9	9.0	294.4	132.3	106.7	2.7	2.4	2.4	2.4	Available
หญิง	5,229.5	822.6	6.0	1,584.1	14.5	6.7	95.0	970.2	85.7	593.1	16.8	95.7	95.7	95.7	Not available
หญิง	21.5	9.2	-	5.9	-	-	0.7	0.9	-	2.3	-	-	-	-	Available
รวม	5,208.0	813.4	6.0	1,578.2	14.5	6.7	94.3	969.3	85.7	590.8	16.8	95.7	95.7	95.7	Not available
มีงานประจำแบบเต็มเวลา	13.4	4.4	-	3.0	-	-	0.9	1.5	-	1.6	-	-	-	-	With job not work
หญิง	0.4	0.1	-	0.1	-	-	0.2	-	-	-	-	-	-	-	Available
1-9 ชั่วโมง	13.0	4.3	-	2.9	-	-	0.7	1.5	-	1.6	-	-	-	-	Not available
หญิง	5.3	3.2	-	-	-	-	-	1.2	-	0.1	-	-	-	-	1-9 hours
หญิง	0.9	0.3	-	-	-	-	-	0.7	-	0.1	-	-	-	-	Available
หญิง	4.3	2.9	-	-	-	-	-	0.6	-	0.1	-	-	-	-	Not available
10-19 ชั่วโมง	41.0	24.8	-	2.7	-	-	0.2	4.6	-	2.7	-	-	-	-	10-19 hours
หญิง	1.3	0.3	-	0.3	-	-	-	0.1	-	0.1	-	-	-	-	Available
หญิง	39.7	24.5	-	2.4	-	-	0.2	4.6	-	2.5	-	-	-	-	Not available
20-29 ชั่วโมง	154.1	96.3	0.5	9.6	0.1	0.6	0.9	12.2	3.0	16.9	-	-	-	-	20-29 hours
หญิง	4.2	3.0	-	0.6	-	-	0.1	-	-	0.2	-	-	-	-	Available
30-34 ชั่วโมง	1,498	93.4	0.5	9.0	0.1	0.6	0.7	12.2	3.0	16.7	-	-	-	-	Not available
หญิง	139.6	73.8	-	15.9	-	0.4	1.3	16.3	0.5	15.0	-	-	-	-	30-34 hours
หญิง	3.6	1.9	-	0.9	-	-	0.2	-	-	0.6	-	-	-	-	Available
35-39 ชั่วโมง	136.0	71.9	-	15.1	-	0.4	1.1	16.3	0.5	14.4	-	-	-	-	Not available
หญิง	578.0	161.8	0.3	35.6	5.7	1.3	2.0	47.2	5.8	41.1	3.5	14.0	14.0	14.0	35-39 hours
หญิง	2.1	0.6	-	0.5	-	-	-	-	-	-	-	-	-	-	Available
40-49 ชั่วโมง	575.9	161.2	0.3	35.1	5.7	1.3	2.0	47.2	5.8	41.1	3.5	14.0	14.0	14.0	Not available
หญิง	2,985.9	355.2	5.0	991.3	8.7	3.6	71.9	522.7	62.6	339.2	12.4	74.3	74.3	74.3	40-49 hours
หญิง	8.0	2.7	-	3.1	-	-	0.2	0.2	-	1.4	-	-	-	-	Available
50 ชั่วโมงขึ้นไป	2,977.9	352.5	5.0	988.2	8.7	3.6	71.7	522.5	62.6	337.9	12.4	74.3	74.3	74.3	Not available
หญิง	1,312.4	103.3	0.2	526.1	-	0.9	17.8	364.4	13.9	176.5	-	5.0	5.0	5.0	50 hours and over
50 ชั่วโมงขึ้นไป	0.9	0.4	-	0.4	-	-	-	-	-	-	-	-	-	-	Available
หญิง	1,311.5	102.9	0.2	525.7	-	0.9	17.8	364.4	13.9	176.5	-	5.0	5.0	5.0	Not available

ตารางที่ 10 จำนวนผู้จ้างงาน จำแนกตามอุตสาหกรรม จำนวนชั่วโมงทำงานต่อสัปดาห์ การมีงานเพิ่มและลดตามพื้นที่ชั้น และเพศ ภาคกลาง (ต่อ)
 TABLE 10 EMPLOYED PERSONS BY INDUSTRY, HOURS WORKED PER WEEK, AVAILABILITY FOR ADDITIONAL WORK AND SEX, CENTRAL REGION (Contd.)

จำนวนผู้จ้างงาน EMP AND EMPLOYMENT BY INDUSTRY	กิจกรรม อสังหาริมทรัพย์ Real estate activities	กิจกรรมวิชาชีพ Professional/Scientific technical activities	การบริหารงาน และสนับสนุน Administrative and support service activities	การบริหารราชการ Public admin- istration defence	การศึกษา Education	อุตสาหกรรม (ต่อ) Industry (Contd.)		บริการความบันเทิง และนันทนาการ Art, entertainment	บริการอื่น ๆ Other service	งานครัวเรือน Activities of household	อาณาเขต Extra- territorial	ไม่ทราบ Unknown	HOURS WORKED, SEX AND AVAILABILITY FOR ADDITIONAL WORK
						890	47.1						
ชาย	31.9	39.9	121.7	281.7	890	47.1	47.5	121.2	14.6	18.5	MALE		
ไม่ทราบ	-	-	0.2	-	-	-	0.3	2.0	-	-	Available	-	Available
ไม่ทราบ	31.9	39.9	121.4	281.7	890	47.1	47.2	119.2	14.6	18.5	Not available	Not available	
มีงานประจำเต็มสัปดาห์งาน	0.5	-	0.6	-	-	-	0.7	1.2	0.1	-	With job not work	-	With job not work
ไม่ทราบ	-	-	-	-	-	-	0.3	0.3	-	-	Available	-	Available
1-9 ชั่วโมง	0.5	-	0.6	-	-	-	0.4	0.9	0.1	-	Not available	-	Not available
ไม่ทราบ	0.1	-	0.6	-	-	-	-	-	-	-	1-9 hours	-	1-9 hours
ไม่ทราบ	-	-	-	-	-	-	-	-	-	-	Available	-	Available
10-19 ชั่วโมง	0.1	-	0.6	-	-	-	-	-	-	-	Not available	-	Not available
ไม่ทราบ	-	0.3	0.1	-	0.5	-	0.2	0.1	0.5	-	10-19 hours	-	10-19 hours
ไม่ทราบ	-	-	-	-	-	-	-	0.1	-	-	Available	-	Available
ไม่ทราบ	-	0.3	0.1	-	0.5	-	0.2	0.1	0.5	-	Not available	-	Not available
20-29 ชั่วโมง	3.7	0.6	0.4	3.9	2.2	0.1	1.4	4.8	0.3	-	20-29 hours	-	20-29 hours
ไม่ทราบ	-	-	-	-	-	-	0.0	1.7	-	-	Available	-	Available
ไม่ทราบ	3.7	0.6	0.2	3.9	2.2	0.1	1.3	3.1	0.3	-	Not available	-	Not available
30-34 ชั่วโมง	0.5	0.5	1.1	2.1	0.5	0.2	1.4	8.6	2.1	-	30-34 hours	-	30-34 hours
ไม่ทราบ	-	-	-	-	-	-	-	-	-	-	Available	-	Available
ไม่ทราบ	0.5	0.5	1.1	2.1	0.5	0.2	1.4	8.6	2.1	-	Not available	-	Not available
35-39 ชั่วโมง	2.5	7.2	2.1	126.8	36.0	15.0	3.6	8.2	0.6	2.4	35-39 hours	-	35-39 hours
ไม่ทราบ	-	-	-	-	-	-	-	-	-	-	Available	-	Available
ไม่ทราบ	2.5	7.2	2.1	126.8	36.0	15.0	3.6	8.2	0.6	2.4	Not available	-	Not available
40-49 ชั่วโมง	17.2	29.4	54.3	132.3	44.2	25.9	28.8	75.7	8.9	16.1	40-49 hours	-	40-49 hours
ไม่ทราบ	-	-	-	-	-	-	-	-	-	-	Available	-	Available
ไม่ทราบ	17.2	29.4	54.3	132.3	44.2	25.9	28.8	75.7	8.9	16.1	Not available	-	Not available
50 ชั่วโมงขึ้นไป	7.4	1.8	62.5	16.6	5.6	5.9	11.4	22.7	2.0	-	50 hours and over	-	50 hours and over
ไม่ทราบ	-	-	-	-	-	-	-	-	-	-	Available	-	Available
ไม่ทราบ	7.4	1.8	62.5	16.6	5.6	5.9	11.4	22.7	2.0	-	Not available	-	Not available
หญิง	33.9	50.5	70.6	195.2	210.2	139.1	48.5	133.1	41.8	16.2	FEMALE		
ไม่ทราบ	-	-	-	-	-	-	0.1	1.4	0.6	-	Available	-	Available
ไม่ทราบ	33.9	50.5	70.6	195.2	210.2	139.1	48.2	131.7	41.2	16.2	Not available	-	Not available
มีงานประจำเต็มสัปดาห์งาน	-	-	-	0.7	0.0	0.3	-	0.2	-	-	With job not work	-	With job not work
ไม่ทราบ	-	-	-	-	-	-	-	-	-	-	Available	-	Available
ไม่ทราบ	-	-	-	0.7	0.0	0.3	-	0.2	-	-	Not available	-	Not available
1-9 ชั่วโมง	0.3	-	0.2	-	-	-	-	-	0.2	-	1-9 hours	-	1-9 hours
ไม่ทราบ	-	-	-	-	-	-	-	-	-	-	Available	-	Available
ไม่ทราบ	0.3	-	0.2	-	-	-	-	-	-	-	Not available	-	Not available
10-19 ชั่วโมง	0.6	-	0.2	0.3	1.1	0.2	1.5	0.1	0.5	-	10-19 hours	-	10-19 hours
ไม่ทราบ	-	-	-	-	-	-	-	-	-	-	Available	-	Available
ไม่ทราบ	0.6	-	0.2	0.3	1.1	0.2	1.5	0.1	0.5	-	Not available	-	Not available
20-29 ชั่วโมง	0.3	-	0.2	2.9	2.3	2.0	1.2	2.8	1.9	-	20-29 hours	-	20-29 hours
ไม่ทราบ	-	-	-	-	-	-	-	-	-	-	Available	-	Available
ไม่ทราบ	0.3	-	0.2	2.9	2.3	2.0	1.2	2.5	1.8	-	Not available	-	Not available
30-34 ชั่วโมง	1.7	0.1	0.5	0.5	2.4	0.8	0.6	6.3	1.4	-	30-34 hours	-	30-34 hours
ไม่ทราบ	-	-	-	-	-	-	-	-	-	-	Available	-	Available
ไม่ทราบ	1.7	0.1	0.5	0.5	2.4	0.8	0.6	6.3	1.4	-	Not available	-	Not available
35-39 ชั่วโมง	1.9	6.4	2.1	114.0	90.4	31.1	3.0	6.1	4.6	0.1	35-39 hours	-	35-39 hours
ไม่ทราบ	-	-	-	-	-	-	-	-	-	-	Available	-	Available
ไม่ทราบ	1.9	6.4	2.1	114.0	90.4	31.1	3.0	5.1	4.6	0.1	Not available	-	Not available
40-49 ชั่วโมง	26.1	39.6	56.3	73.4	109.9	88.6	35.2	77.0	18.3	14.7	40-49 hours	-	40-49 hours
ไม่ทราบ	-	-	-	-	-	-	0.3	0.2	-	-	Available	-	Available
ไม่ทราบ	26.1	39.6	56.3	73.4	109.9	88.6	34.8	76.9	18.3	14.7	Not available	-	Not available
50 ชั่วโมงขึ้นไป	3.1	4.3	11.6	3.3	3.9	16.0	7.0	40.7	13.1	1.5	50 hours and over	-	50 hours and over
ไม่ทราบ	-	-	-	-	-	-	0.1	-	-	-	Available	-	Available
ไม่ทราบ	3.1	4.3	11.6	3.3	3.9	15.9	7.0	40.7	13.1	1.5	Not available	-	Not available

ไตรมาสที่ 3/2560 : Quarter 3/2017

หน่วยนับเป็น : In Thousands

ตารางที่ 10 จำนวนผู้จ้างงาน จำนวนชั่วโมงทำงานต่อสัปดาห์ การมีเวลาพักผ่อนและต้องการทำงานเพิ่มขึ้น เพศ และเขตการปกครอง ภาคกลาง (ต่อ)

TABLE 10 EMPLOYED PERSONS BY INDUSTRY, HOURS WORKED PER WEEK, AVAILABILITY FOR ADDITIONAL WORK, SEX AND AREA, CENTRAL REGION (Contd.)

ไตรมาสที่ 3/2560 : Quarter 3/2017

หน่วยนับพัน : In Thousands

จำนวนชั่วโมงทำงาน เพศ และ การมีเวลาพักผ่อน และต้องการทำงานเพิ่มขึ้น	รวม	เกษตรกรรม และการประมง Agriculture and Fishing	เหมืองแร่ และเหมืองหิน Mining	การค้า	การผลิต Manufacturing	ไฟฟ้า ก๊าซ ไอน้ำระบบอื่น อื่นๆ Electricity and other services	การจำหน่าย น้ำดื่ม น้ำเย็น น้ำประปา น้ำเสีย Water supply and sewage	ก่อสร้าง Construction	อุตสาหกรรม Industry				ข้อมูลข่าวสาร และการสื่อสาร Information and communication	บริการอาหาร และที่พัก Accommodation and food service	การขนส่ง และ การเก็บ ขน Transportation and storage	บริการ การ เงิน Financial intermediation	HOURS WORKED, AND AVAILABILITY FOR ADDITIONAL WORK
									การขนส่ง Transport, storage	การขนส่ง Transport, storage	การขนส่ง Transport, storage	การขนส่ง Transport, storage					
อุตสาหกรรม (รวม)	2,832.9	266.7	6.7	920.9	15.8	5.4	234.5	501.4	184.1	204.9	15.4	36.7	36.7	15.4	36.7	36.7	TOTAL (MALE)
ชาย	10.3	2.4	-	1.9	-	-	1.9	1.7	-	0.3	-	-	-	-	-	-	Available
ชาย	2,822.6	264.3	6.7	919.0	15.8	5.4	232.7	499.7	184.1	204.6	15.4	36.7	36.7	15.4	36.7	36.7	Not available
มีเวลาพักผ่อน และต้องการทำงานเพิ่มขึ้น	5.2	1.1	-	0.3	-	-	2.2	0.4	0.2	-	-	-	-	-	-	-	With job not work Available
ชาย	1.4	-	-	-	-	-	0.8	0.3	-	-	-	-	-	-	-	-	Available
ชาย	3.8	1.1	-	0.3	-	-	1.4	0.2	0.2	-	-	-	-	-	-	-	Not available
1-9 ชั่วโมง	1.5	0.2	-	-	-	-	0.1	-	-	0.4	-	-	-	-	-	-	1-9 hours
ชาย	-	-	-	-	-	-	-	-	-	-	-	-	-	-	-	-	Available
ชาย	1.5	0.2	-	-	-	-	0.1	-	-	0.4	-	-	-	-	-	-	Not available
10-19 ชั่วโมง	6.8	2.5	-	0.6	-	-	1.0	1.2	0.6	0.2	-	-	-	-	-	-	10-19 hours
ชาย	0.7	0.4	-	0.1	-	-	0.2	-	-	-	-	-	-	-	-	-	Available
ชาย	6.1	2.1	-	0.5	-	-	0.8	1.2	0.6	0.2	-	-	-	-	-	-	Not available
20-29 ชั่วโมง	50.3	19.8	-	3.4	0.7	0.1	1.9	7.0	1.6	5.5	0.2	0.0	0.0	0.2	0.0	0.0	20-29 hours
ชาย	4.9	1.0	-	0.4	-	-	-	1.4	-	0.3	-	-	-	-	-	-	Available
ชาย	45.4	18.8	-	3.0	0.7	0.1	1.9	5.6	1.6	5.2	0.2	0.0	0.0	0.2	0.0	0.0	Not available
30-34 ชั่วโมง	53.4	22.7	-	1.9	-	-	2.6	7.4	1.5	4.8	0.8	2.2	2.2	0.8	0.8	2.2	30-34 hours
ชาย	0.6	0.4	-	-	-	-	0.2	-	-	-	-	-	-	-	-	-	Available
ชาย	52.8	22.3	-	1.9	-	-	2.4	7.4	1.5	4.8	0.8	2.2	2.2	0.8	0.8	2.2	Not available
35-39 ชั่วโมง	206.4	46.7	-	7.2	6.9	0.6	3.0	14.7	4.8	9.4	0.6	6.5	6.5	0.6	0.6	6.5	35-39 hours
ชาย	0.5	-	-	-	-	-	0.5	-	-	-	-	-	-	-	-	-	Available
ชาย	205.9	46.7	-	7.2	6.9	0.6	2.4	14.7	4.8	9.4	0.6	6.5	6.5	0.6	0.6	6.5	Not available
40-49 ชั่วโมง	1,692.2	123.7	4.4	569.8	7.1	4.3	178.7	317.8	100.4	116.1	11.9	25.4	25.4	11.9	11.9	25.4	40-49 hours
ชาย	2.2	0.6	-	1.5	-	-	0.2	-	-	-	-	-	-	-	-	-	Available
ชาย	1,690.0	123.0	4.4	568.4	7.1	4.3	178.6	317.8	100.4	116.1	11.9	25.4	25.4	11.9	11.9	25.4	Not available
50 ชั่วโมงขึ้นไป	817.2	50.2	2.3	337.7	1.1	0.4	45.1	152.8	75.1	68.4	2.0	1.8	1.8	2.0	1.8	1.8	50 hours and over
ชาย	-	-	-	-	-	-	-	-	-	-	-	-	-	-	-	-	Available
ชาย	817.2	50.2	2.3	337.7	1.1	0.4	45.1	152.8	75.1	68.4	2.0	1.8	1.8	2.0	1.8	1.8	Not available

ตารางที่ 10 จำนวนผู้จ้างงาน จำนวนชั่วโมงทำงานต่อสัปดาห์ การมีเวลาพักผ่อนและข้อมูลการทำงานเพิ่มขึ้น เพศ และเขตการปกครอง ภาคกลาง (ต่อ)

TABLE 10 EMPLOYED PERSONS BY INDUSTRY, HOURS WORKED PER WEEK, AVAILABILITY FOR ADDITIONAL WORK, SEX AND AREA, CENTRAL REGION (Contd.)

ประเภทผู้จ้างงาน เพศและ การมีเวลาพักผ่อน และข้อมูลการทำงานเพิ่มขึ้น	รวม	เกษตรกรรม การปลูก และการประมง	เหมืองแร่ และเหมืองหิน	การค้า	การผลิต	ไฟฟ้า ก๊าซ ไอน้ำระบบอื่น อื่นๆ	การส่งน้ำ ป่าไม้ น้ำเสีย	อุตสาหกรรม				ข้อมูลข่าวสาร และการสื่อสาร	บริการอาหาร และที่พัก	การขนส่ง และเก็บ ของ	การบริการ ทางการเงิน และ ประกันภัย	HOURS WORKED, SEX AND AVAILABILITY FOR ADDITIONAL WORK
								การปลูก และการประมง	เหมืองแร่ และเหมืองหิน	การค้า	การผลิต					
บุคลากร (หญิง)	2,425.1	169.5	2.2	738.0	7.2	3.1	40.3	480.2	47.4	353.8	12.4	58.3	58.3	Available		
มี	7.4	2.8	-	1.0	-	-	0.6	0.2	-	1.9	-	-	-	Available		
ไม่มี	2,417.7	166.7	2.2	737.0	7.2	3.1	39.8	480.0	47.4	351.9	12.4	58.3	58.3	Not available		
มีงานประจำและไม่มีงาน ว่าง	2.8	0.5	-	0.7	-	-	0.7	0.2	-	0.5	-	-	-	With job not work Available		
มี	0.1	-	-	0.1	-	-	-	-	-	-	-	-	-	Available		
ไม่มี	2.7	0.5	-	0.6	-	-	0.7	0.2	-	0.5	-	-	-	Not available		
1-9 ชั่วโมง	1.3	0.9	-	-	-	-	-	-	-	0.1	-	-	-	1-9 hours		
มี	0.2	-	-	-	-	-	-	-	-	-	-	-	-	Available		
ไม่มี	1.1	0.7	-	-	-	-	-	-	-	0.1	-	-	-	Not available		
10-19 ชั่วโมง	8.6	0.9	-	1.3	-	-	-	2.0	-	1.1	-	-	-	10-19 hours		
มี	0.6	0.2	-	0.3	-	-	-	0.1	-	-	-	-	-	Available		
ไม่มี	8.1	0.7	-	1.0	-	-	-	2.0	-	1.1	-	-	-	Not available		
20-29 ชั่วโมง	39.5	18.6	0.2	2.9	-	0.1	0.2	4.1	1.6	7.1	-	0.1	0.1	20-29 hours		
มี	1.9	1.3	-	0.0	-	-	0.1	-	-	0.2	-	-	-	Available		
ไม่มี	37.6	17.4	0.2	2.8	-	0.1	0.1	4.1	1.6	6.9	-	0.1	0.1	Not available		
30-34 ชั่วโมง	40.3	15.7	-	3.6	-	-	0.8	3.8	0.5	7.4	-	2.1	2.1	30-34 hours		
มี	1.3	0.6	-	0.1	-	-	0.2	0.2	-	0.4	-	-	-	Available		
ไม่มี	39.0	15.1	-	3.5	-	-	0.5	3.8	0.5	7.0	-	2.1	2.1	Not available		
35-39 ชั่วโมง	227.0	31.5	-	11.9	-	0.4	0.8	17.7	3.6	19.2	3.1	7.3	7.3	35-39 hours		
มี	0.8	0.1	-	-	-	-	-	-	-	-	-	-	-	Available		
ไม่มี	226.2	31.4	-	11.9	-	0.4	0.8	17.7	3.6	19.2	3.1	7.3	7.3	Not available		
40-49 ชั่วโมง	1,477.2	80.8	1.8	469.6	4.8	2.5	31.1	275.1	34.6	215.5	9.4	44.4	44.4	40-49 hours		
มี	2.2	0.5	-	-	-	-	0.2	0.2	-	1.4	-	-	-	Available		
ไม่มี	1,475.1	80.3	1.8	469.6	4.8	2.5	30.9	274.9	34.6	214.2	9.4	44.4	44.4	Not available		
50 ชั่วโมงขึ้นไป	628.3	20.5	0.2	247.9	-	0.1	6.6	177.5	7.1	102.9	-	4.5	4.5	50 hours and over		
มี	0.4	-	-	0.4	-	-	-	-	-	-	-	-	-	Available		
ไม่มี	627.9	20.5	0.2	247.5	-	0.1	6.6	177.5	7.1	102.9	-	4.5	4.5	Not available		

ไตรมาสที่ 3/2560 : Quarter 3/2017

หน่วยนับพัน : In Thousands

ตารางที่ 10 จำนวนผู้จ้างทำ งานตามอุตสาหกรรม จำนวนชั่วโมงทำงานต่อสัปดาห์ การมีสภาพความพร้อมของการทำงานเพิ่มขึ้น เขต และเขตการปกครอง ภาคกลาง (ต่อ)

ไตรมาสที่ 3/2560 : Quarter 3/2017	กรุงเทพมหานคร MUNICIPAL AREA													รวม
	อุตสาหกรรม (ต่อ) Industry (Contd.)													
	กิจกรรม อสังหาริมทรัพย์ Real estate activities	กิจกรรมทางวิชาชีพ วิทยาศาสตร์ Professional/scientific technical activities	การบริหารงาน และสนับสนุน Administrative and support service activities	การบริหารราชการ และบริหาร Public admin- istration	การศึกษา Education	กิจกรรมสุขภาพ และสังคม Health and social work	ศิลปะ ความบันเทิง และนันทนาการ Art, entertainment	บริการอื่น Other service	งานครัวเรือน Activities of household	กิจกรรมนอก เขต Extra- territorial	ไม่ทราบ Unknown	ชั่วโมงทำงาน SEX AND AVAILABILITY FOR ADDITIONAL WORK		
ยอดรวม (บาท)	21.4	24.1	77.1	135.5	46.9	28.1	22.3	65.7	7.1	-	12.3	TOTAL (MALE)		
มี	-	-	0.2	-	-	-	0.0	2.0	-	-	-	Available		
ไม่มี	21.4	24.1	76.8	135.5	46.9	28.1	22.3	63.7	7.1	-	12.3	Not available		
มีงานประจำเต็มเวลา	0.5	-	-	-	-	-	-	0.4	0.1	-	-	With job not work		
มี	-	-	-	-	-	-	-	0.3	-	-	-	Available		
ไม่มี	0.5	-	-	-	-	-	-	0.1	0.1	-	-	Not available		
1-9 ชั่วโมง	0.1	-	-	-	-	-	-	-	-	-	-	1-9 hours		
มี	-	-	-	-	-	-	-	-	-	-	-	Available		
ไม่มี	0.1	-	-	-	-	-	-	-	-	-	-	Not available		
10-19 ชั่วโมง	-	0.3	0.1	-	0.1	-	0.2	0.1	-	-	-	10-19 hours		
มี	-	-	-	-	-	-	-	0.1	-	-	-	Available		
ไม่มี	-	0.3	0.1	-	0.1	-	0.2	0.1	-	-	-	Not available		
20-29 ชั่วโมง	3.3	0.6	0.4	1.3	1.6	0.1	0.2	2.3	0.3	-	-	20-29 hours		
มี	-	-	0.2	-	1.6	-	0.0	1.6	-	-	-	Available		
ไม่มี	3.3	0.6	0.2	1.3	1.6	0.1	0.2	0.7	0.3	-	-	Not available		
30-34 ชั่วโมง	0.5	0.1	1.1	0.4	0.3	0.0	0.7	4.4	2.1	-	-	30-34 hours		
มี	-	-	-	-	-	-	-	-	-	-	-	Available		
ไม่มี	0.5	0.1	1.1	0.4	0.3	0.0	0.7	4.4	2.1	-	-	Not available		
35-39 ชั่วโมง	0.9	5.6	1.1	67.1	17.0	8.9	0.3	2.7	0.1	-	-	35-39 hours		
มี	-	-	-	-	-	-	-	-	-	-	-	Available		
ไม่มี	0.9	5.6	1.1	67.1	17.0	8.9	0.3	2.7	0.1	-	-	Not available		
40-49 ชั่วโมง	12.0	16.1	35.7	61.7	22.8	15.8	12.8	42.1	3.8	-	-	40-49 hours		
มี	-	-	-	-	-	-	-	-	-	-	-	Available		
ไม่มี	12.0	16.1	35.7	61.7	22.8	15.8	12.8	42.1	3.8	-	-	Not available		
50 ชั่วโมงขึ้นไป	4.1	1.5	38.8	5.1	5.1	3.2	8.1	13.7	0.6	-	-	50 hours and over		
มี	-	-	-	-	-	-	-	-	-	-	-	Available		
ไม่มี	4.1	1.5	38.8	5.1	5.1	3.2	8.1	13.7	0.6	-	-	Not available		

หน่วยนับพัน : In Thousands

ตารางที่ 10 จำนวนผู้จ้างทำ งานตามอุตสาหกรรม จำนวนชั่วโมงทำงานต่อสัปดาห์ การมีสภาพพร้อมและต้องการทำงานเพิ่มขึ้น เพศ และเขตการปกครอง ภาคกลาง (ต่อ)
 TABLE 10 EMPLOYED PERSONS BY INDUSTRY, HOURS WORKED PER WEEK, AVAILABILITY FOR ADDITIONAL WORK, SEX AND AREA, CENTRAL REGION (Contd.)

หน่วยนับเป็น : In Thousands

จำนวนผู้จ้างงาน เพศ และ การมีสภาพพร้อม และต้องการทำงานเพิ่มขึ้น แยกตาม (หญิง)	อุตสาหกรรม (ต่อ) Industry (Contd.)											รวม TOTAL (FEMALE)
	กิจกรรม อสังหาริมทรัพย์ Real estate activities	กิจกรรมทางวิชาชีพ วิทย์และเทคโนโลยี Professional/scientific technical activities	การบริหารงาน และสนับสนุน Administrative and support service activities	การบริหารราชการ และบริหาร Public admin- istration defence	การศึกษา Education	กิจกรรมสุขภาพ และสังคม Health and social work	ศิลปะ ความบันเทิง และนันทนาการ Art, entertainment	บริการอื่น Other service	กิจกรรมครัวเรือน Activities of household	กิจกรรมนอก เขต Extra- territorial	ไม่ทราบ Unknown	
26.7	38.1	43.7	94.5	104.8	66.2	23.2	77.2	25.5	-	13.0	Available	
มี	-	-	-	-	-	-	0.9	-	-	-	Available	
ไม่มี	26.7	43.7	94.5	104.8	66.2	23.2	76.2	25.5	-	13.0	Not available	
ต้องการทำงานเพิ่มขึ้น	-	-	-	0.0	-	-	0.2	-	-	-	With job not work	
มี	-	-	-	-	-	-	-	-	-	-	Available	
ไม่มี	-	-	-	0.0	-	-	0.2	-	-	-	Not available	
1-9 ชั่วโมง	0.3	-	-	-	-	-	-	-	-	-	1-9 hours	
มี	-	-	-	-	-	-	-	-	-	-	Available	
ไม่มี	0.3	-	-	-	-	-	-	-	-	-	Not available	
10-19 ชั่วโมง	0.1	-	0.1	-	-	0.1	-	1.8	-	-	10-19 hours	
มี	-	-	-	-	-	-	-	-	-	-	Available	
ไม่มี	0.1	-	0.1	-	-	0.1	-	1.8	-	-	Not available	
20-29 ชั่วโมง	0.3	-	1.1	-	1.0	-	0.7	0.9	-	-	20-29 hours	
มี	-	-	-	-	-	-	0.3	-	-	-	Available	
ไม่มี	0.3	-	1.1	-	1.0	-	0.4	0.9	-	-	Not available	
30-34 ชั่วโมง	0.6	-	0.4	-	0.3	-	2.5	0.4	-	-	30-34 hours	
มี	-	-	-	-	-	-	-	-	-	-	Available	
ไม่มี	0.6	-	0.4	-	0.3	-	2.5	0.4	-	-	Not available	
35-39 ชั่วโมง	1.5	-	56.3	-	16.0	-	3.0	3.4	-	0.1	35-39 hours	
มี	-	-	-	-	-	-	0.7	-	-	-	Available	
ไม่มี	1.5	-	56.3	-	16.0	-	2.4	3.4	-	0.1	Not available	
40-49 ชั่วโมง	22.1	-	34.3	-	42.6	-	44.8	11.9	-	11.5	40-49 hours	
มี	-	-	-	-	-	-	-	-	-	-	Available	
ไม่มี	22.1	-	34.3	-	42.6	-	44.8	11.9	-	11.5	Not available	
50 ชั่วโมงขึ้นไป	1.8	-	2.3	-	6.3	-	26.0	7.2	-	1.5	50 hours and over	
มี	-	-	-	-	-	-	-	-	-	-	Available	
ไม่มี	1.8	-	2.3	-	6.3	-	26.0	7.2	-	1.5	Not available	

ตารางที่ 10 จำนวนผู้จ้างงาน จำนวนชั่วโมงทำงานต่อสัปดาห์ การมีเวลาหือและข้อมูลการทำงานเพิ่มขึ้น ทศ และเขตการปกครอง ภาคกลาง (ต่อ)
 TABLE 10 EMPLOYED PERSONS BY INDUSTRY, HOURS WORKED PER WEEK, AVAILABILITY FOR ADDITIONAL WORK, SEX AND AREA, CENTRAL REGION (Contd.)

ประเภทอายุและเพศ (Age and Sex)	รวม (Total)	เกษตรกรรม และการประมง (Agriculture and Fishing)			เหมืองแร่ และหิน (Mining and Quarrying)			อุตสาหกรรม (Manufacturing)			ไฟฟ้า ก๊าซ ไนโตรเจน ไบโอดีเซล (Electricity, Gas, Nitrogen, Bio-fuel)			น้ำประปา การบำบัดน้ำเสีย การจัดการของเสีย (Water supply, Sewerage, Waste management)			การก่อสร้าง (Construction)			การขนส่ง การขนส่งทางอากาศ การขนส่งทางน้ำ (Transport, Storage, Air, Water, Road)			ที่พักแและบริการอาหาร (Accommodation and food service)			ข้อมูลข่าวสารและการสื่อสาร (Information and communication)			การบริการทางการเงินและการประกันภัย (Financial and insurance)			เวลาทำงานและเวลาว่าง (Hours worked and availability for additional work)				
		จำนวนผู้จ้างงาน (Employed persons)	ชั่วโมงทำงานต่อสัปดาห์ (Hours worked per week)	การมีเวลาหือ (Availability for additional work)	จำนวนผู้จ้างงาน (Employed persons)	ชั่วโมงทำงานต่อสัปดาห์ (Hours worked per week)	การมีเวลาหือ (Availability for additional work)	จำนวนผู้จ้างงาน (Employed persons)	ชั่วโมงทำงานต่อสัปดาห์ (Hours worked per week)	การมีเวลาหือ (Availability for additional work)	จำนวนผู้จ้างงาน (Employed persons)	ชั่วโมงทำงานต่อสัปดาห์ (Hours worked per week)	การมีเวลาหือ (Availability for additional work)	จำนวนผู้จ้างงาน (Employed persons)	ชั่วโมงทำงานต่อสัปดาห์ (Hours worked per week)	การมีเวลาหือ (Availability for additional work)	จำนวนผู้จ้างงาน (Employed persons)	ชั่วโมงทำงานต่อสัปดาห์ (Hours worked per week)	การมีเวลาหือ (Availability for additional work)	จำนวนผู้จ้างงาน (Employed persons)	ชั่วโมงทำงานต่อสัปดาห์ (Hours worked per week)	การมีเวลาหือ (Availability for additional work)	จำนวนผู้จ้างงาน (Employed persons)	ชั่วโมงทำงานต่อสัปดาห์ (Hours worked per week)	การมีเวลาหือ (Availability for additional work)	จำนวนผู้จ้างงาน (Employed persons)	ชั่วโมงทำงานต่อสัปดาห์ (Hours worked per week)	การมีเวลาหือ (Availability for additional work)	จำนวนผู้จ้างงาน (Employed persons)	ชั่วโมงทำงานต่อสัปดาห์ (Hours worked per week)	การมีเวลาหือ (Availability for additional work)	จำนวนผู้จ้างงาน (Employed persons)	ชั่วโมงทำงานต่อสัปดาห์ (Hours worked per week)	การมีเวลาหือ (Availability for additional work)		
ชาย (Male)	3,407.9	1,000.9	12.2	874.6	8.2	311.1	460.9	191.6	113.3	13.8	25.4	13.8	13.8	25.4	13.8	25.4	13.8	25.4	13.8	25.4	13.8	25.4	13.8	25.4	13.8	25.4	13.8	25.4	13.8	25.4	13.8	25.4	13.8	25.4	13.8	25.4
หญิง (Female)	20.5	11.1	-	2.5	0.5	4.3	0.6	-	1.2	-	-	-	-	-	-	-	-	-	-	-	-	-	-	-	-	-	-	-	-	-	-	-	-	-	-	
รวม (Total)	3,387.4	989.7	12.2	872.1	7.7	306.9	460.2	191.6	112.1	13.8	25.4	13.8	13.8	25.4	13.8	25.4	13.8	25.4	13.8	25.4	13.8	25.4	13.8	25.4	13.8	25.4	13.8	25.4	13.8	25.4	13.8	25.4	13.8	25.4	13.8	25.4
1-9 ชั่วโมง (1-9 hours)	13.4	4.5	-	0.7	-	4.5	0.9	-	0.7	-	-	-	-	-	-	-	-	-	-	-	-	-	-	-	-	-	-	-	-	-	-	-	-	-	-	-
10-19 ชั่วโมง (10-19 hours)	1.8	0.2	-	0.2	-	1.4	-	-	-	-	-	-	-	-	-	-	-	-	-	-	-	-	-	-	-	-	-	-	-	-	-	-	-	-	-	-
20-29 ชั่วโมง (20-29 hours)	11.6	4.5	-	0.5	-	3.1	0.9	-	0.7	-	-	-	-	-	-	-	-	-	-	-	-	-	-	-	-	-	-	-	-	-	-	-	-	-	-	-
30-34 ชั่วโมง (30-34 hours)	2.1	0.6	-	-	-	-	0.9	-	-	-	-	-	-	-	-	-	-	-	-	-	-	-	-	-	-	-	-	-	-	-	-	-	-	-	-	-
35-39 ชั่วโมง (35-39 hours)	2.1	0.6	-	-	-	-	0.9	-	-	-	-	-	-	-	-	-	-	-	-	-	-	-	-	-	-	-	-	-	-	-	-	-	-	-	-	-
40-49 ชั่วโมง (40-49 hours)	33.2	26.7	-	1.1	-	1.4	0.9	-	0.9	-	-	-	-	-	-	-	-	-	-	-	-	-	-	-	-	-	-	-	-	-	-	-	-	-	-	-
50 ชั่วโมงขึ้นไป (50 hours and over)	1.5	1.2	-	-	-	-	-	-	-	-	-	-	-	-	-	-	-	-	-	-	-	-	-	-	-	-	-	-	-	-	-	-	-	-	-	-
ไม่ระบุ (Not stated)	31.6	25.5	-	1.1	-	1.4	0.9	-	1.4	-	-	-	-	-	-	-	-	-	-	-	-	-	-	-	-	-	-	-	-	-	-	-	-	-	-	-
ไม่ระบุ (Not stated)	123.3	88.2	-	5.2	0.2	6.4	8.2	4.7	2.8	-	-	-	-	-	-	-	-	-	-	-	-	-	-	-	-	-	-	-	-	-	-	-	-	-	-	-
ไม่ระบุ (Not stated)	5.2	2.7	-	0.3	0.2	1.1	-	-	-	-	-	-	-	-	-	-	-	-	-	-	-	-	-	-	-	-	-	-	-	-	-	-	-	-	-	-
ไม่ระบุ (Not stated)	118.1	85.5	-	4.9	-	5.3	8.2	4.7	2.0	-	-	-	-	-	-	-	-	-	-	-	-	-	-	-	-	-	-	-	-	-	-	-	-	-	-	-
ไม่ระบุ (Not stated)	132.4	91.2	0.6	3.7	0.3	11.4	10.3	4.2	3.3	0.1	-	-	-	-	-	-	-	-	-	-	-	-	-	-	-	-	-	-	-	-	-	-	-	-	-	
ไม่ระบุ (Not stated)	3.9	2.6	-	-	-	1.3	-	-	-	-	-	-	-	-	-	-	-	-	-	-	-	-	-	-	-	-	-	-	-	-	-	-	-	-	-	-
ไม่ระบุ (Not stated)	128.5	88.6	0.6	3.7	0.3	10.2	10.3	4.2	3.3	0.1	-	-	-	-	-	-	-	-	-	-	-	-	-	-	-	-	-	-	-	-	-	-	-	-	-	-
ไม่ระบุ (Not stated)	374.0	185.3	-	10.6	3.1	6.0	29.5	11.3	9.2	1.6	4.3	1.6	1.6	4.3	1.6	4.3	1.6	4.3	1.6	4.3	1.6	4.3	1.6	4.3	1.6	4.3	1.6	4.3	1.6	4.3	1.6	4.3	1.6	4.3	1.6	4.3
ไม่ระบุ (Not stated)	372.3	184.1	-	10.2	3.1	6.0	29.5	11.3	9.2	1.6	4.3	1.6	1.6	4.3	1.6	4.3	1.6	4.3	1.6	4.3	1.6	4.3	1.6	4.3	1.6	4.3	1.6	4.3	1.6	4.3	1.6	4.3	1.6	4.3	1.6	4.3
ไม่ระบุ (Not stated)	1,920.5	447.4	10.0	542.8	3.7	236.6	268.7	112.9	58.1	11.5	20.0	11.5	11.5	20.0	11.5	20.0	11.5	20.0	11.5	20.0	11.5	20.0	11.5	20.0	11.5	20.0	11.5	20.0	11.5	20.0	11.5	20.0	11.5	20.0	11.5	20.0
ไม่ระบุ (Not stated)	6.2	3.4	-	1.7	-	0.5	0.6	-	-	-	-	-	-	-	-	-	-	-	-	-	-	-	-	-	-	-	-	-	-	-	-	-	-	-	-	-
ไม่ระบุ (Not stated)	1,914.3	444.0	10.0	541.1	3.7	236.0	268.1	112.9	58.1	11.5	20.0	11.5	11.5	20.0	11.5	20.0	11.5	20.0	11.5	20.0	11.5	20.0	11.5	20.0	11.5	20.0	11.5	20.0	11.5	20.0	11.5	20.0	11.5	20.0	11.5	20.0
ไม่ระบุ (Not stated)	809.2	157.0	1.7	310.6	0.9	44.9	141.6	57.2	38.3	0.7	0.6	0.7	0.7	0.6	0.7	0.6	0.7	0.6	0.7	0.6	0.7	0.6	0.7	0.6	0.7	0.6	0.7	0.6	0.7	0.6	0.7	0.6	0.7	0.6	0.7	0.6
ไม่ระบุ (Not stated)	0.3	-	-	-	0.3	-	-	-	-	-	-	-	-	-	-	-	-	-	-	-	-	-	-	-	-	-	-	-	-	-	-	-	-	-	-	-
ไม่ระบุ (Not stated)	808.8	157.0	1.7	310.6	0.6	44.9	141.6	57.2	38.3	0.7	0.6	0.7	0.7	0.6	0.7	0.6	0.7	0.6	0.7	0.6	0.7	0.6	0.7	0.6	0.7	0.6	0.7	0.6	0.7	0.6	0.7	0.6	0.7	0.6	0.7	0.6

ตารางที่ 10 จำนวนผู้จ้างทำ งานตามอุตสาหกรรม จำนวนชั่วโมงทำงานต่อสัปดาห์ การมีสภาพพร้อมและต้องการทำงานเพิ่มขึ้น เพศ และเขตการปกครอง ภาคกลาง (ต่อ)
 TABLE 10 EMPLOYED PERSONS BY INDUSTRY, HOURS WORKED PER WEEK, AVAILABILITY FOR ADDITIONAL WORK, SEX AND AREA, CENTRAL REGION (Contd.)

จำนวนผู้จ้างงาน เพศ และ การมีสภาพพร้อม และต้องการทำงานเพิ่มขึ้น	อุตสาหกรรม (ต่อ) Industry (Contd.)										รวม TOTAL (MALE)
	กิจกรรม อสังหาริมทรัพย์ Real estate activities	กิจกรรมทางวิชาชีพ วิทย์และเทคโนโลยี Professional/scientific technical activities	การบริหารงาน และสนับสนุน Administrative and support service activities	การบริหารราชการ และบริหาร Public admin- istration defence	การศึกษา Education	กิจกรรมสุขภาพ และสังคม Health and social work	ศิลปะ ความบันเทิง และนันทนาการ Art, entertainment	บริการอื่น Other service	งานครัวเรือน Activities of household	กิจกรรม นอกเขต Extra- territorial	
10.5	15.8	44.6	146.1	42.1	19.0	25.2	55.5	7.5	-	6.2	Available
มี	-	-	-	-	-	0.3	0.1	-	-	-	Available
ไม่มี	10.5	44.6	146.1	42.1	19.0	24.9	55.5	7.5	-	6.2	Not available
มีงานประจำเต็มไทม์ทำงาน	-	0.6	-	-	-	0.7	0.8	-	-	-	With job not work
มี	-	-	-	-	-	0.3	-	-	-	-	Available
ไม่มี	-	0.6	-	-	-	0.4	0.8	-	-	-	Not available
1-9 ชั่วโมง	-	0.6	-	-	-	-	-	-	-	-	1-9 hours
มี	-	-	-	-	-	-	-	-	-	-	Available
ไม่มี	-	0.6	-	-	-	-	-	-	-	-	Not available
10-19 ชั่วโมง	-	-	-	-	-	-	-	-	-	-	10-19 hours
มี	-	-	-	0.4	-	-	-	-	-	-	Available
ไม่มี	-	-	-	0.4	-	-	-	-	-	-	Not available
20-29 ชั่วโมง	0.4	-	2.6	0.6	-	1.2	2.5	-	-	-	20-29 hours
มี	-	-	-	-	-	-	-	-	-	-	Available
ไม่มี	0.4	-	2.6	0.6	-	1.2	2.4	-	-	-	Not available
30-34 ชั่วโมง	-	0.5	1.8	0.1	0.1	0.7	4.2	-	-	-	30-34 hours
มี	-	-	-	-	-	-	-	-	-	-	Available
ไม่มี	-	0.5	1.8	0.1	0.1	0.7	4.2	-	-	-	Not available
35-39 ชั่วโมง	1.6	1.6	59.7	19.0	6.1	3.3	5.4	0.5	-	-	35-39 hours
มี	-	-	-	-	-	-	-	-	-	-	Available
ไม่มี	1.6	1.6	59.7	19.0	6.1	3.3	5.4	0.5	-	-	Not available
40-49 ชั่วโมง	5.3	13.4	70.6	21.5	10.1	16.0	33.6	5.1	-	-	40-49 hours
มี	-	-	-	-	-	-	-	-	-	-	Available
ไม่มี	5.3	13.4	70.6	21.5	10.1	16.0	33.6	5.1	-	-	Not available
50 ชั่วโมงขึ้นไป	3.2	0.3	11.5	0.5	2.7	3.4	9.0	1.4	-	-	50 hours and over
มี	-	-	-	-	-	-	-	-	-	-	Available
ไม่มี	3.2	0.3	11.5	0.5	2.7	3.4	9.0	1.4	-	-	Not available

ตารางที่ 11 จำนวนผู้มีงานทำ จำแนกตามสถานภาพการทำงาน จำนวนชั่วโมงทำงานต่อสัปดาห์ การมีเวลาเหลือพอและต้องการทำงานเพิ่มขึ้น ภาคกลาง

TABLE 11 EMPLOYED PERSONS BY WORK STATUS, HOURS WORKED PER WEEK, AVAILABILITY FOR ADDITIONAL WORK, CENTRAL REGION

ไตรมาสที่ 3/2560 : Quarter 3/2017

ทวีปเป็นพัน : in Thousands

จำนวนชั่วโมงทำงาน และ การมีเวลาเหลือพอ และต้องการทำงานเพิ่มขึ้น	สถานภาพการทำงาน Work Status							รวม	Hours Worked, AND AVAILABILITY FOR ADDITIONAL WORK
	นายจ้าง Employer	ลูกจ้างรัฐบาล Government Employee	ลูกจ้างเอกชน Private Employee	ทำงานส่วนตัว Own Account Worker		ช่วยธุรกิจ ครอบครัว Unpaid Family Worker	การรวมกลุ่ม Producers' Cooperatives		
				Employer	Government Employee				
ยอดรวม	362.0	1,012.1	5,986.5	2,716.7	1,386.8	6.2	6.2	TOTAL	
มี	1.4	0.2	35.1	13.1	2.6	-	-	Available	
ไม่มี	360.6	1,011.9	5,951.5	2,703.7	1,384.2	6.2	6.2	Not available	
มีงานประจำแต่ไม่ได้ทำงาน	2.6	1.3	16.7	11.3	-	-	-	With job not work	
มี	0.5	-	2.0	1.1	-	-	-	Available	
ไม่มี	2.1	1.3	14.8	10.2	-	-	-	Not available	
1-9 ชั่วโมง	0.1	0.8	2.5	4.1	1.3	-	-	1-9 hours	
มี	-	-	0.3	0.7	-	-	-	Available	
ไม่มี	0.1	0.8	2.2	3.4	1.3	-	-	Not available	
10-19 ชั่วโมง	3.7	0.4	22.6	28.9	25.4	-	-	10-19 hours	
มี	0.1	-	2.5	0.8	0.1	-	-	Available	
ไม่มี	3.6	0.4	20.1	28.1	25.3	-	-	Not available	
20-29 ชั่วโมง	10.7	18.4	60.6	142.9	94.7	0.3	0.3	20-29 hours	
มี	0.2	0.2	9.1	3.6	1.2	-	-	Available	
ไม่มี	10.4	18.2	51.5	139.3	93.6	0.3	0.3	Not available	
30-34 ชั่วโมง	10.6	5.2	91.5	128.0	89.4	0.7	0.7	30-34 hours	
มี	-	-	6.0	1.6	0.5	-	-	Available	
ไม่มี	10.6	5.2	85.5	126.4	88.9	0.7	0.7	Not available	
35-39 ชั่วโมง	20.8	478.8	138.8	332.5	186.8	0.7	0.7	35-39 hours	
มี	0.5	-	1.9	1.7	0.1	-	-	Available	
ไม่มี	20.3	478.8	137.0	330.8	186.7	0.7	0.7	Not available	
40-49 ชั่วโมง	213.6	467.0	4,154.1	1,186.7	573.2	4.0	4.0	40-49 hours	
มี	-	-	12.2	3.5	0.8	-	-	Available	
ไม่มี	213.6	467.0	4,141.9	1,183.2	572.4	4.0	4.0	Not available	
50 ชั่วโมงขึ้นไป	100.0	40.2	1,499.8	882.2	416.1	0.5	0.5	50 hours and over	
มี	-	-	1.1	0.1	-	-	-	Available	
ไม่มี	100.0	40.2	1,498.7	882.1	416.1	0.5	0.5	Not available	

ตารางที่ 11 จำนวนผู้จ้างงาน สถานะการทำงาน จำนวนชั่วโมงทำงานต่อสัปดาห์ การมีงานอดิเรกและสังคมการทำงานเพิ่มขึ้น และเขต ภาคกลาง
 TABLE 11. EMPLOYED PERSONS BY WORK STATUS, HOURS WORKED PER WEEK, AVAILABILITY FOR ADDITIONAL WORK AND SEX, CENTRAL REGION

จำนวนชั่วโมงทำงาน 1Wk และ การมีงานอดิเรก และสังคมการทำงานเพิ่มขึ้น	สถานภาพการทำงาน Work Status							รวม Total	HOURS WORKED, SEX AND AVAILABILITY FOR ADDITIONAL WORK		
	นายจ้าง Employer	รัฐวิสาหกิจ Government Employee	ผู้จ้างเอกชน Private Employee	ทำงานส่วนตัว Own Account Worker	ผู้ปฏิบัติงาน ครอบครัว Unpaid Family Worker	เกษตรกร Members of Producers' Cooperatives	TOTAL (MALE)		Available	Not available	Not available
ชาย	285.1	497.2	3,311.3	1,582.4	561.0	3.8	6,240.8	Available	Not available	Not available	
มี	1.3	0.2	20.3	7.7	1.4	-	30.8	Available	Not available	Not available	
ไม่มี	283.9	497.1	3,291.0	1,574.7	559.6	3.8	6,210.0	With job not work	Available	Not available	
มีงานประจำแต่ไม่ทำงาน	1.2	0.3	9.1	8.1	-	-	18.6	Available	Not available	Not available	
มี	0.5	1.6	7.5	1.1	-	-	3.2	Available	Not available	Not available	
ไม่มี	0.7	0.3	7.5	7.0	-	-	15.5	Available	Not available	Not available	
1-9 ชั่วโมง	-	0.7	1.2	1.2	0.5	-	3.5	Available	Not available	Not available	
มี	-	-	-	-	-	-	-	Available	Not available	Not available	
ไม่มี	-	0.7	1.2	1.2	0.5	-	3.5	Available	Not available	Not available	
10-19 ชั่วโมง	2.3	0.1	13.2	13.5	10.9	-	40.0	Available	Not available	Not available	
มี	-	-	1.5	0.7	0.1	-	2.2	Available	Not available	Not available	
ไม่มี	2.3	0.1	11.7	12.8	10.8	-	37.7	Available	Not available	Not available	
20-29 ชั่วโมง	7.8	8.8	36.6	82.7	37.6	0.2	173.6	Available	Not available	Not available	
มี	0.2	0.2	6.2	2.5	1.0	-	10.1	Available	Not available	Not available	
ไม่มี	7.6	8.6	30.4	80.2	36.7	0.2	163.5	Available	Not available	Not available	
30-34 ชั่วโมง	8.8	2.6	56.2	75.0	42.8	0.4	185.7	Available	Not available	Not available	
มี	-	3.1	1.4	1.4	-	-	4.5	Available	Not available	Not available	
ไม่มี	8.8	2.6	53.1	73.6	42.8	0.4	181.3	Available	Not available	Not available	
35-39 ชั่วโมง	12.6	225.5	66.0	195.2	80.5	0.6	580.4	Available	Not available	Not available	
มี	0.5	-	0.5	1.0	0.1	-	2.2	Available	Not available	Not available	
ไม่มี	12.1	225.5	65.5	194.2	80.4	0.6	578.2	Available	Not available	Not available	
40-49 ชั่วโมง	177.9	234.3	2,250.4	707.4	240.1	2.7	3,612.7	Available	Not available	Not available	
มี	-	7.2	1.0	1.0	0.2	-	8.4	Available	Not available	Not available	
ไม่มี	177.9	234.3	2,243.2	706.4	239.8	2.7	3,604.3	Available	Not available	Not available	
50 ชั่วโมงขึ้นไป	74.5	25.1	878.8	499.4	148.6	-	1,626.3	Available	Not available	Not available	
มี	-	-	0.3	-	-	-	0.3	Available	Not available	Not available	
ไม่มี	74.5	25.1	878.5	499.4	148.6	-	1,626.0	Available	Not available	Not available	
หญิง	76.9	514.8	2,675.2	1,134.3	825.9	2.4	5,229.5	Available	Not available	Not available	
มี	0.1	-	14.8	5.4	1.3	-	21.5	Available	Not available	Not available	
ไม่มี	76.8	514.8	2,660.5	1,129.0	824.6	2.4	5,208.0	Available	Not available	Not available	
มีงานประจำแต่ไม่ทำงาน	1.4	1.0	7.7	3.3	-	-	13.4	Available	Not available	Not available	
มี	-	-	0.4	-	-	-	0.4	Available	Not available	Not available	
ไม่มี	1.4	1.0	7.3	3.3	-	-	13.0	Available	Not available	Not available	
1-9 ชั่วโมง	0.1	0.2	1.3	2.9	0.8	-	5.3	Available	Not available	Not available	
มี	-	-	0.3	0.7	-	-	0.9	Available	Not available	Not available	
ไม่มี	0.1	0.2	1.0	2.3	0.8	-	4.3	Available	Not available	Not available	
10-19 ชั่วโมง	1.4	0.3	9.5	15.4	14.5	-	41.0	Available	Not available	Not available	
มี	0.1	1.1	1.1	0.1	-	-	1.3	Available	Not available	Not available	
ไม่มี	1.2	0.3	8.4	15.3	14.5	-	39.7	Available	Not available	Not available	
20-29 ชั่วโมง	2.8	9.7	24.1	60.2	57.1	0.2	154.1	Available	Not available	Not available	
มี	-	-	2.9	1.1	0.2	-	4.2	Available	Not available	Not available	
ไม่มี	2.8	9.7	21.1	59.1	56.9	0.2	149.8	Available	Not available	Not available	
30-34 ชั่วโมง	1.8	2.6	35.3	53.0	46.6	0.4	139.6	Available	Not available	Not available	
มี	-	-	2.9	0.3	0.5	-	3.6	Available	Not available	Not available	
ไม่มี	1.8	2.6	32.4	52.8	46.1	0.4	136.0	Available	Not available	Not available	
35-39 ชั่วโมง	8.2	253.3	72.8	137.3	106.3	0.1	578.0	Available	Not available	Not available	
มี	-	-	1.4	0.7	-	-	2.1	Available	Not available	Not available	
ไม่มี	8.2	253.3	71.4	136.7	106.3	0.1	575.9	Available	Not available	Not available	
40-49 ชั่วโมง	35.7	232.8	1,903.7	479.3	333.2	1.3	2,985.9	Available	Not available	Not available	
มี	-	-	5.0	2.5	0.6	-	8.0	Available	Not available	Not available	
ไม่มี	35.7	232.8	1,898.7	476.8	332.6	1.3	2,977.9	Available	Not available	Not available	
50 ชั่วโมงขึ้นไป	25.5	15.1	621.0	382.9	267.5	0.5	1,312.4	Available	Not available	Not available	
มี	-	-	0.8	0.1	-	-	0.9	Available	Not available	Not available	
ไม่มี	25.5	15.1	620.2	382.7	267.5	0.5	1,311.5	Available	Not available	Not available	

ไตรมาสที่ 3/2560 : Quarter 3/2017

หน่วยนับ: in Thousands

ตารางที่ 11 จำนวนผู้มีงานทำ จำแนกตามสถานภาพการทำงาน จำนวนชั่วโมงทำงานต่อสัปดาห์ การมีเวลาเหลือและต้องการทำงานเพิ่มขึ้น เขต และเขตการปกครอง ภาคกลาง (ต่อ)
TABLE 11 EMPLOYED PERSONS BY WORK STATUS, HOURS WORKED PER WEEK, AVAILABILITY FOR ADDITIONAL WORK, SEX AND AREA, CENTRAL REGION (Contd.)

หน่วยเป็นพัน : In Thousands

จำนวนชั่วโมงทำงาน เพศ และ คามีเวลาเหลือพอ และต้องการทำงานเพิ่มขึ้น	สถานภาพการทำงาน Work Status							รวม	การรวมกลุ่ม Members of Producers' Cooperatives	จ้างธุรกิจ ครอบครัว Unpaid Family Worker	HOURS WORKED, SEX AND AVAILABILITY FOR ADDITIONAL WORK
	ยอดรวม (ชาย)	นายจ้าง Employer	ลูกจ้างรัฐบาล Government Employee	ลูกจ้างเอกชน Private Employee	ทำงานส่วนตัว		TOTAL (MALE)				
					Own Account Worker	Members of Producers' Cooperatives					
มี	2,832.9	148.1	250.0	1,586.0	644.3	203.4	1.1	-	Available		
ไม่มี	10.3	1.3	-	5.6	3.1	0.4	-	-	Not available		
มีงานประจำแต่ไม่ได้ทำงาน	2,822.6	146.9	250.0	1,580.4	641.3	203.0	1.1	-	With job not work		
มี	5.2	0.7	-	2.6	1.9	-	-	-	Available		
ไม่มี	1.4	0.5	-	0.8	0.1	-	-	-	Not available		
มี	3.8	0.2	-	1.8	1.8	-	-	-	1-9 hours		
ไม่มี	1.5	-	0.7	0.5	0.3	-	-	-	Available		
1-9 ชั่วโมง	-	-	-	-	-	-	-	-	Not available		
มี	-	-	-	-	-	-	-	-	10-19 hours		
ไม่มี	1.5	-	0.7	0.5	0.3	-	-	-	Available		
มี	6.8	1.0	0.1	2.3	2.6	0.8	-	-	Not available		
ไม่มี	0.7	-	-	0.2	0.4	0.1	-	-	20-29 hours		
มี	6.1	1.0	0.1	2.1	2.2	0.8	-	-	Available		
ไม่มี	50.3	1.8	4.4	10.3	23.3	10.5	-	-	Not available		
มี	4.9	0.2	-	2.5	1.9	0.3	-	-	30-34 hours		
ไม่มี	45.4	1.6	4.4	7.9	21.4	10.2	-	-	Available		
มี	53.4	2.8	0.5	18.7	22.7	8.7	-	-	Not available		
ไม่มี	0.6	-	-	0.5	0.1	-	-	-	20-29 hours		
มี	52.8	2.8	0.5	18.2	22.6	8.7	-	-	Available		
ไม่มี	206.4	4.8	116.8	13.9	49.3	21.8	-	-	Not available		
มี	0.5	0.5	-	-	-	-	-	-	35-39 hours		
ไม่มี	205.9	4.2	116.8	13.9	49.3	21.8	-	-	Available		
มี	1,692.2	102.7	117.4	1,083.1	297.9	90.1	1.1	-	Not available		
ไม่มี	2.2	-	-	1.7	0.6	-	-	-	40-49 hours		
มี	1,690.0	102.7	117.4	1,081.4	297.3	90.1	1.1	-	Available		
ไม่มี	817.2	34.5	10.2	454.6	246.4	71.5	-	-	Not available		
มี	-	-	-	-	-	-	-	-	50 hours and over		
ไม่มี	817.2	34.5	10.2	454.6	246.4	71.5	-	-	Available		
									Not available		

ตารางที่ 11 จำนวนผู้มีงานทำ จำแนกตามสถานภาพการทำงาน จำนวนชั่วโมงทำงานต่อสัปดาห์ การมีเวลาเหลือพอและต้องการทำงานเพิ่มขึ้น เขต และเขตการปกครอง ภาคกลาง (ต่อ)
TABLE 11 EMPLOYED PERSONS BY WORK STATUS, HOURS WORKED PER WEEK, AVAILABILITY FOR ADDITIONAL WORK, SEX AND AREA, CENTRAL REGION (Contd.)

จำนวนชั่วโมงทำงาน เพศ และ กรณีเวลาเหลือพอ และต้องการทำงานเพิ่มขึ้น	สถานภาพการทำงาน Work Status										รวม	HOURS WORKED, SEX AND AVAILABILITY FOR ADDITIONAL WORK										
	นายจ้าง Employer	ลูกจ้างรัฐบาล Government Employee	ลูกจ้างเอกชน Private Employee	ทำงานส่วนตัว Own Account Worker		ช่วยธุรกิจ ครอบครัว Unpaid Family Worker	การรวมกลุ่ม Producers' Cooperatives	TOTAL (FEMALE)	Available	Not available			With job not work									
				36.5	250.4									1,318.8	496.8	322.4						
ยอดรวม (หญิง)	2,425.1	7.4	36.5	250.4	1,318.8	496.8	322.4	0.1	0.1	0.1	0.1	0.1	Available	Not available	With job not work	Available	Not available	With job not work	Available	Not available	With job not work	
มี	7.4	-	-	-	3.6	3.2	0.6	-	-	-	-	-	-	Available	Not available	With job not work	Available	Not available	With job not work	Available	Not available	With job not work
ไม่มี	2,417.7	36.5	36.5	250.4	1,315.2	493.6	321.8	0.1	0.1	0.1	0.1	0.1	0.1	Available	Not available	With job not work	Available	Not available	With job not work	Available	Not available	With job not work
มีงานประจำแต่ไม่ได้ทำงาน	2.8	0.1	0.1	0.0	1.8	0.9	-	-	-	-	-	-	-	Available	Not available	With job not work	Available	Not available	With job not work	Available	Not available	With job not work
มี	0.1	-	-	-	0.1	-	-	-	-	-	-	-	-	Available	Not available	With job not work	Available	Not available	With job not work	Available	Not available	With job not work
ไม่มี	2.7	0.1	0.1	0.0	1.8	0.9	-	-	-	-	-	-	-	Available	Not available	With job not work	Available	Not available	With job not work	Available	Not available	With job not work
1-9 ชั่วโมง	1.3	-	-	-	0.2	1.1	-	-	-	-	-	-	-	Available	Not available	With job not work	Available	Not available	With job not work	Available	Not available	With job not work
มี	0.2	-	-	-	0.2	-	-	-	-	-	-	-	-	Available	Not available	With job not work	Available	Not available	With job not work	Available	Not available	With job not work
ไม่มี	1.1	-	-	-	-	1.1	-	-	-	-	-	-	-	Available	Not available	With job not work	Available	Not available	With job not work	Available	Not available	With job not work
10-19 ชั่วโมง	8.6	0.1	0.1	0.1	4.3	2.9	1.2	-	-	-	-	-	-	Available	Not available	With job not work	Available	Not available	With job not work	Available	Not available	With job not work
มี	0.6	-	-	-	0.5	0.1	-	-	-	-	-	-	-	Available	Not available	With job not work	Available	Not available	With job not work	Available	Not available	With job not work
ไม่มี	8.1	0.1	0.1	0.1	3.8	2.8	1.2	-	-	-	-	-	-	Available	Not available	With job not work	Available	Not available	With job not work	Available	Not available	With job not work
20-29 ชั่วโมง	39.5	0.8	0.8	3.8	5.4	16.4	13.1	-	-	-	-	-	-	Available	Not available	With job not work	Available	Not available	With job not work	Available	Not available	With job not work
มี	1.9	-	-	-	1.0	0.8	0.1	-	-	-	-	-	-	Available	Not available	With job not work	Available	Not available	With job not work	Available	Not available	With job not work
ไม่มี	37.6	0.8	0.8	3.8	4.4	15.6	13.0	-	-	-	-	-	-	Available	Not available	With job not work	Available	Not available	With job not work	Available	Not available	With job not work
30-34 ชั่วโมง	40.3	0.8	0.8	1.6	11.2	14.2	12.5	-	-	-	-	-	-	Available	Not available	With job not work	Available	Not available	With job not work	Available	Not available	With job not work
มี	1.3	-	-	-	1.0	-	0.3	-	-	-	-	-	-	Available	Not available	With job not work	Available	Not available	With job not work	Available	Not available	With job not work
ไม่มี	39.0	0.8	0.8	1.6	10.1	14.2	12.3	-	-	-	-	-	-	Available	Not available	With job not work	Available	Not available	With job not work	Available	Not available	With job not work
35-39 ชั่วโมง	227.0	3.1	3.1	125.2	24.4	46.3	28.1	-	-	-	-	-	-	Available	Not available	With job not work	Available	Not available	With job not work	Available	Not available	With job not work
มี	0.8	-	-	-	0.1	0.7	-	-	-	-	-	-	-	Available	Not available	With job not work	Available	Not available	With job not work	Available	Not available	With job not work
ไม่มี	226.2	3.1	3.1	125.2	24.3	45.6	28.1	-	-	-	-	-	-	Available	Not available	With job not work	Available	Not available	With job not work	Available	Not available	With job not work
40-49 ชั่วโมง	1,477.2	17.9	17.9	112.2	971.4	230.6	145.0	0.1	0.1	0.1	0.1	0.1	0.1	Available	Not available	With job not work	Available	Not available	With job not work	Available	Not available	With job not work
มี	2.2	-	-	-	0.3	1.6	0.2	-	-	-	-	-	-	Available	Not available	With job not work	Available	Not available	With job not work	Available	Not available	With job not work
ไม่มี	1,475.1	17.9	17.9	112.2	971.1	229.0	144.8	0.1	0.1	0.1	0.1	0.1	0.1	Available	Not available	With job not work	Available	Not available	With job not work	Available	Not available	With job not work
50 ชั่วโมงขึ้นไป	628.3	13.8	13.8	7.5	300.1	184.4	122.5	-	-	-	-	-	-	Available	Not available	With job not work	Available	Not available	With job not work	Available	Not available	With job not work
มี	0.4	-	-	-	0.4	-	-	-	-	-	-	-	-	Available	Not available	With job not work	Available	Not available	With job not work	Available	Not available	With job not work
ไม่มี	627.9	13.8	13.8	7.5	299.7	184.4	122.5	-	-	-	-	-	-	Available	Not available	With job not work	Available	Not available	With job not work	Available	Not available	With job not work

ไตรมาสที่ 3/2560 : Quarter 3/2017

หน่วยเป็นพัน : In Thousands

ตารางที่ 11 จำนวนผู้มีงานทำ จำแนกตามสถานภาพการทำงาน จำนวนชั่วโมงทำงานต่อสัปดาห์ การมีเวลาเหลือพอและต้องการทำงานเพิ่มขึ้น เขต และเขตการปกครอง ภาคกลาง (ต่อ)

TABLE 11 EMPLOYED PERSONS BY WORK STATUS, HOURS WORKED PER WEEK, AVAILABILITY FOR ADDITIONAL WORK, SEX AND AREA, CENTRAL REGION (Contd.)

จำนวนชั่วโมงทำงาน เพศ และ การมีเวลาเหลือพอ และต้องการทำงานเพิ่มขึ้น	สถานภาพการทำงาน Work Status							การรวมกลุ่ม Members of Producers' Cooperatives	HOURS WORKED, SEX AND AVAILABILITY FOR ADDITIONAL WORK TOTAL (MALE)
	รวม	นายจ้าง	ลูกจ้างรัฐบาล	ลูกจ้างเอกชน	ทำงานส่วนตัว	ช่วยธุรกิจ ครอบครัว	การรวมกลุ่ม		
	Total	Employer	Government Employee	Private Employee	Own Account Worker	Unpaid Family Worker	Members of Producers' Cooperatives		
ยอดรวม (ชาย)	3,407.9	137.0	247.2	1,725.3	938.1	357.6	2.7	2.7	Available
มี	20.5	-	0.2	14.7	4.7	1.0	-	-	Available
ไม่มี	3,387.4	137.0	247.0	1,710.6	933.4	356.6	2.7	2.7	Not available
มีงานประจำแต่ไม่ได้ทำงาน	13.4	0.5	0.3	6.4	6.2	-	-	-	With job not work
มี	1.8	-	-	0.8	1.0	-	-	-	Available
ไม่มี	11.6	0.5	0.3	5.7	5.1	-	-	-	Not available
1-9 ชั่วโมง	2.1	-	-	0.6	0.9	0.5	-	-	1-9 hours
มี	-	-	-	-	-	-	-	-	Available
ไม่มี	2.1	-	-	0.6	0.9	0.5	-	-	Not available
10-19 ชั่วโมง	33.2	1.4	-	10.8	10.9	10.1	-	-	10-19 hours
มี	1.5	-	-	1.2	0.3	-	-	-	Available
ไม่มี	31.6	1.4	-	9.6	10.6	10.1	-	-	Not available
20-29 ชั่วโมง	123.3	6.0	4.4	26.2	59.4	27.2	0.2	0.2	20-29 hours
มี	5.2	-	0.2	3.8	0.6	0.6	-	-	Available
ไม่มี	118.1	6.0	4.2	22.5	58.8	26.5	0.2	0.2	Not available
30-34 ชั่วโมง	132.4	6.0	2.1	37.5	52.3	34.1	0.4	0.4	30-34 hours
มี	3.9	-	-	2.6	1.3	-	-	-	Available
ไม่มี	128.5	6.0	2.1	34.9	51.0	34.1	0.4	0.4	Not available
35-39 ชั่วโมง	374.0	7.9	108.7	52.2	145.9	58.8	0.6	0.6	35-39 hours
มี	1.6	-	-	0.5	1.0	0.1	-	-	Available
ไม่มี	372.3	7.9	108.7	51.7	144.9	58.6	0.6	0.6	Not available
40-49 ชั่วโมง	1,920.5	75.2	116.9	1,167.3	409.5	149.9	1.7	1.7	40-49 hours
มี	6.2	-	-	5.5	0.4	0.2	-	-	Available
ไม่มี	1,914.3	75.2	116.9	1,161.8	409.1	149.7	1.7	1.7	Not available
50 ชั่วโมงขึ้นไป	809.2	40.0	14.9	424.2	253.0	77.1	-	-	50 hours and over
มี	0.3	-	-	0.3	-	-	-	-	Available
ไม่มี	808.8	40.0	14.9	423.9	253.0	77.1	-	-	Not available

ตารางที่ 11 จำนวนผู้มีงานทำ จำแนกตามสถานภาพการทำงาน จำนวนชั่วโมงทำงานต่อสัปดาห์ การมีเวลาเหลือพอและต้องการทำงานเพิ่มขึ้น เพศ และเขตการปกครอง ภาคกลาง (ต่อ)

TABLE 11 EMPLOYED PERSONS BY WORK STATUS, HOURS WORKED PER WEEK, AVAILABILITY FOR ADDITIONAL WORK, SEX AND AREA, CENTRAL REGION (Contd.)

จำนวนชั่วโมงทำงาน เพศ และ การมีเวลาเหลือพอ และต้องการทำงานเพิ่มขึ้น	สถานภาพการทำงาน Work Status							รวม	ชั่วโมง ครอบครัว Unpaid Family Worker	การรวมกลุ่ม Members of Producers' Cooperatives	HOURS WORKED, SEX AND AVAILABILITY FOR ADDITIONAL WORK TOTAL (FEMALE)
	นายจ้าง Employer	ลูกจ้างรัฐบาล Government Employee	ลูกจ้างเอกชน Private Employee	ทำงานส่วนตัว		สมาชิก ครอบครัว Unpaid Family Worker	การรวมกลุ่ม Members of Producers' Cooperatives				
				Own Account Worker	Other Worker						
ยอดรวม (หญิง)	2,804.5	264.5	1,356.4	637.5	503.5	2.2	2.2	503.5	2.2	2.2	Available
มี	14.1	-	11.1	2.2	0.7	-	-	0.7	-	-	Available
ไม่มี	2,790.4	264.5	1,345.3	635.3	502.8	2.2	2.2	502.8	2.2	2.2	Not available
มีงานประจำแต่ไม่ได้ทำงาน	10.5	1.0	5.8	2.4	-	-	-	-	-	-	With job not work
มี	0.3	-	0.3	-	-	-	-	-	-	-	Available
ไม่มี	10.2	1.0	5.5	2.4	-	-	-	-	-	-	Not available
1-9 ชั่วโมง	4.0	0.2	1.1	1.9	0.8	-	-	0.8	-	-	1-9 hours
มี	0.8	-	0.1	0.7	-	-	-	-	-	-	Available
ไม่มี	3.2	0.2	1.0	1.2	0.8	-	-	0.8	-	-	Not available
10-19 ชั่วโมง	32.4	0.2	5.1	12.5	13.3	-	-	13.3	-	-	10-19 hours
มี	0.7	-	0.6	-	-	-	-	-	-	-	Available
ไม่มี	31.6	0.2	4.6	12.5	13.3	-	-	13.3	-	-	Not available
20-29 ชั่วโมง	114.5	5.9	18.7	43.8	44.1	0.2	-	44.1	0.2	0.2	20-29 hours
มี	2.3	-	2.0	0.3	0.1	-	-	0.1	-	-	Available
ไม่มี	112.2	5.9	16.7	43.5	44.0	0.2	-	44.0	0.2	0.2	Not available
30-34 ชั่วโมง	99.3	1.0	24.1	38.9	34.0	0.4	-	34.0	0.4	0.4	30-34 hours
มี	2.3	-	1.8	0.3	0.2	-	-	0.2	-	-	Available
ไม่มี	97.0	1.0	22.3	38.6	33.8	0.4	-	33.8	0.4	0.4	Not available
35-39 ชั่วโมง	351.0	128.1	48.5	91.0	78.2	0.1	-	78.2	0.1	0.1	35-39 hours
มี	1.3	-	1.3	-	-	-	-	-	-	-	Available
ไม่มี	349.7	128.1	47.2	91.0	78.2	0.1	-	78.2	0.1	0.1	Not available
40-49 ชั่วโมง	1,508.7	120.6	932.3	248.7	188.1	1.1	-	188.1	1.1	1.1	40-49 hours
มี	5.9	-	4.6	0.8	0.4	-	-	0.4	-	-	Available
ไม่มี	1,502.8	120.6	927.7	247.9	187.8	1.1	-	187.8	1.1	1.1	Not available
50 ชั่วโมงขึ้นไป	684.1	7.7	320.9	198.4	145.0	0.5	-	145.0	0.5	0.5	50 hours and over
มี	0.5	-	0.4	0.1	-	-	-	-	-	-	Available
ไม่มี	683.6	7.7	320.5	198.3	145.0	0.5	-	145.0	0.5	0.5	Not available

ตารางที่ 12 จำนวนผู้มีงานทำ จำนวนตามกลุ่มอายุ จำนวนชั่วโมงทำงานต่อสัปดาห์ การมีเวลาเหลือพอและต้องทำงานเพิ่มขึ้น ภาคกลาง

TABLE 12 EMPLOYED PERSONS BY AGE GROUP, HOURS WORKED PER WEEK, AVAILABILITY FOR ADDITIONAL WORK, CENTRAL REGION

ไตรมาสที่ 3/2560 : Quarter 3/2017

หน่วยเป็นพัน : In Thousands

จำนวนชั่วโมงทำงาน และ การมีเวลาเหลือพอ และต้องการทำงานเพิ่มขึ้น	รวม							HOURS WORKED, AND AVAILABILITY FOR ADDITIONAL WORK	
	กลุ่มอายุ Age Group								
	15-19	20-24	25-29	30-34	35-39	40-49	50-59	> = 60	
ยอดรวม	218.1	912.8	1,425.3	1,474.3	1,577.8	2,874.3	2,079.5	908.2	TOTAL
มี	3.1	3.5	8.6	2.9	5.6	15.8	8.4	4.4	Available
ไม่มี	215.0	909.3	1,416.7	1,471.4	1,572.2	2,858.6	2,071.1	903.9	Not available
มีงานประจำแต่ไม่ได้ทำงาน	0.4	1.5	2.6	2.5	3.3	9.8	8.2	3.6	With job not work
มี	-	-	0.4	0.3	0.3	1.1	1.4	0.1	Available
ไม่มี	0.4	1.5	2.2	2.3	3.1	8.7	6.8	3.5	Not available
1-9 ชั่วโมง	-	0.2	0.2	0.1	2.2	2.9	1.1	2.0	1-9 hours
มี	-	-	-	-	0.7	-	0.1	0.2	Available
ไม่มี	-	0.2	0.2	0.1	1.6	2.9	1.0	1.8	Not available
10-19 ชั่วโมง	4.6	10.5	2.8	3.6	10.6	13.6	19.9	15.2	10-19 hours
มี	0.3	0.1	0.1	-	0.4	0.9	0.7	1.1	Available
ไม่มี	4.3	10.5	2.8	3.6	10.3	12.7	19.3	14.1	Not available
20-29 ชั่วโมง	11.1	14.9	18.0	19.4	28.3	78.3	87.3	70.4	20-29 hours
มี	0.7	0.8	2.5	0.7	0.6	4.9	2.7	1.5	Available
ไม่มี	10.4	14.1	15.5	18.7	27.7	73.4	84.6	68.9	Not available
30-34 ชั่วโมง	11.2	20.9	24.5	28.8	36.4	69.6	80.3	53.6	30-34 hours
มี	1.4	0.8	1.5	0.8	1.1	1.4	0.9	0.1	Available
ไม่มี	9.8	20.1	22.9	28.0	35.3	68.2	79.5	53.5	Not available
35-39 ชั่วโมง	15.4	60.4	110.3	125.6	137.9	269.8	301.6	137.4	35-39 hours
มี	0.3	-	-	0.3	-	2.8	0.2	0.7	Available
ไม่มี	15.1	60.4	110.3	125.3	137.9	267.0	301.5	136.7	Not available
40-49 ชั่วโมง	141.5	541.9	857.3	887.2	945.6	1,702.7	1,106.0	416.5	40-49 hours
มี	0.5	1.5	4.1	0.9	2.6	4.1	2.1	0.7	Available
ไม่มี	141.0	540.4	853.2	886.4	943.0	1,698.6	1,103.8	415.8	Not available
50 ชั่วโมงขึ้นไป	34.0	262.6	409.6	407.0	413.4	727.6	475.1	209.5	50 hours and over
มี	-	0.4	-	-	-	0.5	0.4	-	Available
ไม่มี	34.0	262.2	409.6	407.0	413.4	727.2	474.7	209.5	Not available

ตารางที่ 12 จำนวนผู้มีงานทำ จำนวนตามกลุ่มอายุ จำนวนชั่วโมงทำงานต่อสัปดาห์ การมีเวลาเหลือพอและต้องการทำงานเพิ่มขึ้น และเพศ ภาคกลาง
TABLE 12 EMPLOYED PERSONS BY AGE GROUP, HOURS WORKED PER WEEK, AVAILABILITY FOR ADDITIONAL WORK AND SEX, CENTRAL REGION

ไตรมาสที่ 3/2560 : Quarter 3/2017										หน่วยเป็นพัน : In Thousands
จำนวนชั่วโมงทำงาน เพศ และ การมีเวลาเหลือพอ และต้องการทำงานเพิ่มขึ้น	รวม Total	กลุ่มอายุ Age Group								HOURS WORKED, SEX AND AVAILABILITY FOR ADDITIONAL WORK
		15-19	20-24	25-29	30-34	35-39	40-49	50-59	>= 60	
ชาย	6,240.8	138.0	513.4	769.6	800.4	831.8	1,539.6	1,131.4	516.6	TOTAL(MALE)
มี	30.8	2.4	2.1	5.6	1.0	3.9	8.5	5.2	2.3	Available
ไม่มี	6,210.0	135.7	511.3	764.1	799.3	827.9	1,531.1	1,126.2	514.4	Not available
มีงานประจำแต่ไม่ได้ทำงาน	18.6	0.3	0.8	0.4	1.8	1.3	7.8	3.7	2.5	With job not work
มี	3.2	-	-	0.3	0.3	0.3	1.0	1.3	0.1	Available
ไม่มี	15.5	0.3	0.8	0.1	1.5	1.1	6.8	2.4	2.4	Not available
1-9 ชั่วโมง	3.5	-	-	0.2	0.1	0.9	1.1	0.6	0.6	1-9 hours
มี	-	-	-	-	-	-	-	-	-	Available
ไม่มี	3.5	-	-	0.2	0.1	0.9	1.1	0.6	0.6	Not available
10-19 ชั่วโมง	40.0	3.6	5.3	2.4	1.7	4.9	6.4	8.2	7.3	10-19 hours
มี	2.2	0.3	0.1	-	-	0.4	0.5	0.7	0.4	Available
ไม่มี	37.7	3.3	5.3	2.4	1.7	4.6	6.0	7.5	7.0	Not available
20-29 ชั่วโมง	173.6	7.7	10.4	11.2	10.8	17.2	36.9	41.2	38.2	20-29 hours
มี	10.1	0.7	0.8	2.0	0.2	0.6	3.0	1.8	1.0	Available
ไม่มี	163.5	7.1	9.6	9.2	10.6	16.6	33.9	39.4	37.2	Not available
30-34 ชั่วโมง	185.7	8.7	15.9	15.7	17.6	20.1	39.1	38.0	30.7	30-34 hours
มี	4.5	0.6	0.4	1.2	0.1	1.1	0.7	0.1	0.1	Available
ไม่มี	181.3	8.0	15.5	14.5	17.4	19.0	38.4	37.9	30.6	Not available
35-39 ชั่วโมง	580.4	10.4	35.2	57.0	57.5	60.6	138.5	150.1	71.2	35-39 hours
มี	2.2	0.3	-	-	-	-	1.4	0.2	0.4	Available
ไม่มี	578.2	10.1	35.2	57.0	57.5	60.6	137.1	150.0	70.8	Not available
40-49 ชั่วโมง	3,612.7	90.7	303.1	449.9	493.1	501.3	902.8	624.0	247.9	40-49 hours
มี	8.4	0.5	0.8	2.1	0.4	1.6	1.6	1.2	0.3	Available
ไม่มี	3,604.3	90.2	302.2	447.8	492.8	499.8	901.2	622.8	247.5	Not available
50 ชั่วโมงขึ้นไป	1,626.3	16.7	142.7	232.9	217.8	225.5	407.0	265.6	118.3	50 hours and over
มี	0.3	-	-	-	-	-	0.3	-	-	Available
ไม่มี	1,626.0	16.7	142.7	232.9	217.8	225.5	406.6	265.6	118.3	Not available
หญิง	5,229.5	80.1	399.4	655.7	674.0	746.0	1,334.7	948.1	391.6	TOTAL(FEMALE)
มี	21.5	0.8	1.5	3.1	1.9	1.7	7.3	3.2	2.1	Available
ไม่มี	5,208.0	79.3	398.0	652.6	672.1	744.3	1,327.5	944.8	389.5	Not available
มีงานประจำแต่ไม่ได้ทำงาน	13.4	0.1	0.7	2.2	0.7	2.0	2.0	4.5	1.1	With job not work
มี	0.4	-	-	0.1	-	-	0.2	0.1	-	Available
ไม่มี	13.0	0.1	0.7	2.1	0.7	2.0	1.9	4.4	1.1	Not available
1-9 ชั่วโมง	5.3	-	0.2	-	-	1.3	1.8	0.5	1.4	1-9 hours
มี	0.9	-	-	-	-	0.7	-	0.1	0.2	Available
ไม่มี	4.3	-	0.2	-	-	0.7	1.8	0.4	1.2	Not available
10-19 ชั่วโมง	41.0	1.0	5.2	0.4	1.9	5.7	7.2	11.7	7.8	10-19 hours
มี	1.3	-	-	0.1	-	-	0.5	-	0.7	Available
ไม่มี	39.7	1.0	5.2	0.4	1.9	5.7	6.7	11.7	7.1	Not available
20-29 ชั่วโมง	154.1	3.4	4.5	6.8	8.6	11.2	41.4	46.1	32.2	20-29 hours
มี	4.2	-	-	0.5	0.4	-	1.9	0.9	0.5	Available
ไม่มี	149.8	3.4	4.5	6.3	8.1	11.2	39.5	45.2	31.7	Not available
30-34 ชั่วโมง	139.6	2.6	5.0	8.8	11.3	16.3	30.5	42.3	22.9	30-34 hours
มี	3.6	0.8	0.4	0.3	0.7	-	0.7	0.7	-	Available
ไม่มี	136.0	1.8	4.6	8.4	10.6	16.3	29.8	41.6	22.9	Not available
35-39 ชั่วโมง	578.0	5.0	25.2	53.3	68.2	77.3	131.3	151.5	66.3	35-39 hours
มี	2.1	-	-	-	0.3	-	1.5	-	0.3	Available
ไม่มี	575.9	5.0	25.2	53.3	67.9	77.3	129.9	151.5	65.9	Not available
40-49 ชั่วโมง	2,985.9	50.8	238.8	407.4	394.1	444.3	799.9	482.0	168.7	40-49 hours
มี	8.0	-	0.7	2.1	0.5	1.0	2.4	1.0	0.4	Available
ไม่มี	2,977.9	50.8	238.2	405.4	393.6	443.3	797.4	481.0	168.3	Not available
50 ชั่วโมงขึ้นไป	1,312.4	17.3	119.9	176.7	189.3	188.0	320.7	209.5	91.2	50 hours and over
มี	0.9	-	0.4	-	-	-	0.1	0.4	-	Available
ไม่มี	1,311.5	17.3	119.5	176.7	189.3	188.0	320.5	209.1	91.2	Not available

ตารางที่ 12 จำนวนผู้จ้างทำ จำนวนผู้จ้างตามกลุ่มอายุ จำนวนชั่วโมงทำงานต่อสัปดาห์ การมีเวลาเหลือพอและต้องการทำงานเพิ่มขึ้น เพศ และเขตการปกครอง ภาคกลาง (ต่อ)

TABLE 12 EMPLOYED PERSONS BY AGE GROUP, HOURS WORKED PER WEEK, AVAILABILITY FOR ADDITIONAL WORK, SEX AND AREA, CENTRAL REGION (Contd.)

ไตรมาสที่ 3/2560 : Quarter 3/2017	ในเขตเทศบาล MUNICIPAL AREA										หน่วยเป็นพัน : In Thousands		
	จำนวนชั่วโมงทำงาน เพศ และ การมีเวลาเหลือพอ และต้องการทำงานเพิ่มขึ้น	รวม										HOURS WORKED, SEX AND	
		20-24	25-29	30-34	35-39	40-49	50-59	>= 60	AVAILABILITY FOR ADDITIONAL WORK	TOTAL(MALE)			
ยอดรวม(ชาย)	51.6	369.4	389.3	394.9	711.7	499.9	191.4		191.4				
มี	0.1	1.1	0.3	1.7	3.5	2.3	0.9	Available	Available				
ไม่มี	51.5	368.3	389.0	393.2	708.2	497.6	190.5	Not available	Not available				
มีงานประจำแต่ไม่ได้ทำงาน	0.1	0.1	0.3	0.7	2.1	0.7	1.1	With job not work	With job not work				
มี	-	-	0.3	0.3	0.5	0.2	0.1	Available	Available				
ไม่มี	0.1	0.1	-	0.4	1.6	0.5	1.1	Not available	Not available				
1-9 ชั่วโมง	-	-	0.1	-	1.1	-	0.3	1-9 hours	1-9 hours				
มี	-	-	-	-	-	-	-	Available	Available				
ไม่มี	-	-	0.1	-	1.1	-	0.3	Not available	Not available				
10-19 ชั่วโมง	0.1	1.2	0.1	0.2	0.6	2.5	1.8	10-19 hours	10-19 hours				
มี	-	-	-	-	0.1	0.5	0.1	Available	Available				
ไม่มี	0.1	1.2	0.1	0.2	0.5	2.1	1.7	Not available	Not available				
20-29 ชั่วโมง	2.3	3.6	2.2	4.8	10.6	13.8	9.3	20-29 hours	20-29 hours				
มี	0.1	0.8	-	-	1.9	1.1	0.6	Available	Available				
ไม่มี	2.1	2.8	2.2	4.8	8.8	12.7	8.7	Not available	Not available				
30-34 ชั่วโมง	3.1	6.4	5.2	5.8	11.8	9.2	6.7	30-34 hours	30-34 hours				
มี	-	0.3	-	-	0.1	0.1	0.1	Available	Available				
ไม่มี	3.1	6.1	5.2	5.8	11.7	9.1	6.5	Not available	Not available				
35-39 ชั่วโมง	2.4	20.8	22.8	25.6	48.8	60.0	17.8	35-39 hours	35-39 hours				
มี	-	-	-	-	0.5	-	-	Available	Available				
ไม่มี	2.4	20.8	22.8	25.6	48.3	60.0	17.8	Not available	Not available				
40-49 ชั่วโมง	35.5	213.5	244.3	239.0	435.2	289.7	100.6	40-49 hours	40-49 hours				
มี	-	-	-	1.5	0.5	0.3	-	Available	Available				
ไม่มี	35.5	213.5	244.3	237.6	434.7	289.4	100.6	Not available	Not available				
50 ชั่วโมงขึ้นไป	8.1	123.8	114.2	118.8	201.5	124.0	53.9	50 hours and over	50 hours and over				
มี	-	-	-	-	-	-	-	Available	Available				
ไม่มี	8.1	123.8	114.2	118.8	201.5	124.0	53.9	Not available	Not available				

ตารางที่ 12 จำนวนผู้จ้างทำ จำนวนผู้จ้างตามกลุ่มอายุ จำนวนชั่วโมงทำงานต่อสัปดาห์ การมีเวลาเหลือพอและต้องการทำงานเพิ่มขึ้น เพศ และเขตการปกครอง ภาคกลาง (ต่อ)
 TABLE 12 EMPLOYED PERSONS BY AGE GROUP, HOURS WORKED PER WEEK, AVAILABILITY FOR ADDITIONAL WORK, SEX AND AREA, CENTRAL REGION (Contd.)

ไตรมาสที่ 3/2560 : Quarter 3/2017	จำนวนชั่วโมงทำงาน เพศ และ	ในเขตเทศบาล MUNICIPAL AREA										หน่วยเป็นพัน : In Thousands	
		รวม										SEX AND	
		กลุ่มอายุ Age Group										ADDITIONAL WORK	
		15-19	20-24	25-29	30-34	35-39	40-49	50-59	>= 60	TOTAL(FEMALE)		AVAILABILITY FOR	
	Total									Available	Not available	With job not work	
ยอดรวม(หญิง)	2,425.1	35.1	182.8	330.3	323.3	356.7	621.9	412.0	163.0	Available	Not available	With job not work	
มี	7.4	-	0.5	0.9	0.6	0.5	2.4	1.5	1.0	Available	Not available	With job not work	
ไม่มี	2,417.7	35.1	182.2	329.4	322.7	356.2	619.5	410.5	162.0	Available	Not available	With job not work	
มีงานประจำแต่ไม่ได้ทำงาน	2.8	-	0.1	0.3	0.1	0.3	0.6	1.2	0.2	Available	Not available	With job not work	
มี	0.1	-	-	0.1	-	-	-	-	-	Available	Not available	With job not work	
ไม่มี	2.7	-	0.1	0.2	0.1	0.3	0.6	1.2	0.2	Available	Not available	With job not work	
1-9 ชั่วโมง	1.3	-	-	-	-	-	0.7	0.1	0.4	1-9 hours	Not available	With job not work	
มี	0.2	-	-	-	-	-	-	-	0.2	Available	Not available	With job not work	
ไม่มี	1.1	-	-	-	-	-	0.7	0.1	0.3	Available	Not available	With job not work	
10-19 ชั่วโมง	8.6	-	1.3	0.1	0.3	2.0	0.7	2.8	1.3	10-19 hours	Not available	With job not work	
มี	0.6	-	-	0.1	-	-	-	-	0.5	Available	Not available	With job not work	
ไม่มี	8.1	-	1.3	0.1	0.3	2.0	0.7	2.8	0.9	Available	Not available	With job not work	
20-29 ชั่วโมง	39.5	0.7	0.5	2.9	1.3	2.5	8.2	14.5	9.0	20-29 hours	Not available	With job not work	
มี	1.9	-	-	0.3	0.2	-	0.9	0.3	0.2	Available	Not available	With job not work	
ไม่มี	37.6	0.7	0.5	2.7	1.0	2.5	7.3	14.2	8.8	Available	Not available	With job not work	
30-34 ชั่วโมง	40.3	1.0	1.3	2.5	4.1	5.2	7.7	12.0	6.5	30-34 hours	Not available	With job not work	
มี	1.3	-	-	0.3	0.4	-	0.2	0.4	-	Available	Not available	With job not work	
ไม่มี	39.0	1.0	1.3	2.2	3.8	5.2	7.5	11.6	6.5	Available	Not available	With job not work	
35-39 ชั่วโมง	227.0	1.4	9.3	23.0	27.5	35.7	52.9	55.8	21.3	35-39 hours	Not available	With job not work	
มี	0.8	-	-	-	-	-	0.7	-	0.1	Available	Not available	With job not work	
ไม่มี	226.2	1.4	9.3	23.0	27.5	35.7	52.2	55.8	21.2	Available	Not available	With job not work	
40-49 ชั่วโมง	1,477.2	24.2	108.6	212.1	210.3	222.4	396.0	227.4	76.3	40-49 hours	Not available	With job not work	
มี	2.2	-	0.5	0.1	0.0	0.5	0.5	0.4	-	Available	Not available	With job not work	
ไม่มี	1,475.1	24.2	108.0	212.0	210.3	221.9	395.5	226.9	76.3	Available	Not available	With job not work	
50 ชั่วโมงขึ้นไป	628.3	7.8	61.8	89.3	79.7	88.7	154.9	98.2	48.0	50 hours and over	Not available	With job not work	
มี	0.4	-	-	-	-	-	-	0.4	-	Available	Not available	With job not work	
ไม่มี	627.9	7.8	61.8	89.3	79.7	88.7	154.9	97.8	48.0	Available	Not available	With job not work	

ตารางที่ 12 จำนวนผู้มีงานทำ จำแนกตามกลุ่มอายุ จำนวนชั่วโมงทำงานต่อสัปดาห์ การมีเวลาเหลือพอและต้องการทำงานเพิ่มขึ้น เขต และเขตการปกครอง ภาคกลาง (ต่อ)

TABLE 12 EMPLOYED PERSONS BY AGE GROUP, HOURS WORKED PER WEEK, AVAILABILITY FOR ADDITIONAL WORK, SEX AND AREA, CENTRAL REGION (Contd.)

ไตรมาสที่ 3/2560 : Quarter 3/2017	นอกเขตเทศบาล NON-MUNICIPAL AREA										หน่วยเป็นพัน : In Thousands		
	จำนวนชั่วโมงทำงาน เพศ และ การมีเวลาเหลือพอ และต้องการทำงานเพิ่มขึ้น	รวม									HOURS WORKED, SEX AND ADDITIONAL WORK		
		ยอดรวม(ชาย)	15-19	20-24	25-29	30-34	35-39	40-49	50-59	>= 60	TOTAL(MALE)	Availability	Not available
		3,407.9	86.5	288.6	400.3	411.1	436.9	827.9	631.5	325.2	325.2	Available	Not available
มี		20.5	2.2	1.7	4.5	0.7	2.2	5.0	2.9	1.4	1.4	Available	Not available
ไม่มี		3,387.4	84.2	286.9	395.8	410.3	434.7	822.9	628.6	323.9	323.9	With job not work	Available
มีงานประจำแต่ไม่ได้ทำงาน		13.4	0.1	0.8	0.3	1.5	0.6	5.7	3.0	1.4	1.4	Available	Not available
มี		1.8	-	-	0.3	-	-	0.4	1.0	-	-	Available	Not available
ไม่มี		11.6	0.1	0.8	-	1.5	0.6	5.2	1.9	1.4	1.4	Available	Not available
1-9 ชั่วโมง		2.1	-	-	0.2	-	0.9	-	0.6	0.3	0.3	Available	Not available
มี		-	-	-	-	-	-	-	-	-	-	Available	Not available
ไม่มี		2.1	-	-	0.2	-	0.9	-	0.6	0.3	0.3	Available	Not available
10-19 ชั่วโมง		33.2	3.5	5.0	1.3	1.6	4.8	5.8	5.7	5.6	5.6	Available	Not available
มี		1.5	0.3	-	-	-	0.4	0.4	0.2	0.3	0.3	Available	Not available
ไม่มี		31.6	3.2	5.0	1.3	1.6	4.4	5.5	5.5	5.3	5.3	Available	Not available
20-29 ชั่วโมง		123.3	5.5	6.7	7.5	8.6	12.4	26.3	27.4	28.9	28.9	Available	Not available
มี		5.2	0.6	0.4	1.2	0.2	0.6	1.2	0.7	0.4	0.4	Available	Not available
ไม่มี		118.1	4.9	6.2	6.4	8.4	11.8	25.1	26.8	28.5	28.5	Available	Not available
30-34 ชั่วโมง		132.4	5.6	10.7	9.3	12.3	14.3	27.3	28.8	24.1	24.1	Available	Not available
มี		3.9	0.6	0.4	0.9	0.1	1.1	0.6	-	-	-	Available	Not available
ไม่มี		128.5	4.9	10.3	8.4	12.2	13.1	26.7	28.8	24.1	24.1	Available	Not available
35-39 ชั่วโมง		374.0	8.0	27.0	36.1	34.7	35.0	89.6	90.2	53.4	53.4	Available	Not available
มี		1.6	0.3	-	-	-	-	0.9	0.2	0.4	0.4	Available	Not available
ไม่มี		372.3	7.7	27.0	36.1	34.7	35.0	88.8	90.0	53.0	53.0	Available	Not available
40-49 ชั่วโมง		1,920.5	55.2	168.6	236.4	248.8	262.3	467.7	334.2	147.3	147.3	Available	Not available
มี		6.2	0.5	0.8	2.1	0.4	0.1	1.2	0.8	0.3	0.3	Available	Not available
ไม่มี		1,914.3	54.7	167.8	234.3	248.5	262.2	466.5	333.4	146.9	146.9	Available	Not available
50 ชั่วโมงขึ้นไป		809.2	8.6	69.8	109.1	103.5	106.7	205.5	141.6	64.4	64.4	Available	Not available
มี		0.3	-	-	-	-	-	0.3	-	-	-	Available	Not available
ไม่มี		808.8	8.6	69.8	109.1	103.5	106.7	205.1	141.6	64.4	64.4	Available	Not available

ตารางที่ 12 จำนวนผู้มีงานทำ จำแนกตามกลุ่มอายุ จำนวนชั่วโมงทำงานต่อสัปดาห์ การมีเวลาเหลือพอและต้องการทำงานเพิ่มขึ้น เขต และเขตการปกครอง ภาคกลาง (ต่อ)

TABLE 12 EMPLOYED PERSONS BY AGE GROUP, HOURS WORKED PER WEEK, AVAILABILITY FOR ADDITIONAL WORK, SEX-AND AREA, CENTRAL REGION (Contd.)

ไตรมาสที่ 3/2560 : Quarter 3/2017	นอกเขตเทศบาล NON-MUNICIPAL AREA										รวม	HOURS WORKED, SEX AND ADDITIONAL WORK
	กลุ่มอายุ Age Group											
จำนวนชั่วโมงทำงาน เพศ และ การมีเวลาเหลือพอ และต้องการทำงานเพิ่มขึ้น	15-19	20-24	25-29	30-34	35-39	40-49	50-59	> = 60	TOTAL (FEMALE)			
ยอดรวม (หญิง)	45.0	216.7	325.3	350.7	389.3	712.9	536.1	228.6	Available			
มี	0.8	0.9	2.2	1.3	1.2	4.9	1.7	1.1	Not available			
ไม่มี	44.2	215.7	323.2	349.4	388.1	708.0	534.3	227.5	With job not work			
มีงานประจำแต่ไม่ได้ทำงาน	0.1	0.6	1.9	0.6	1.7	1.4	3.3	0.9	Available			
มี	-	-	-	-	-	0.2	0.1	-	Not available			
ไม่มี	0.1	0.6	1.9	0.6	1.7	1.2	3.1	0.9	1-9 hours			
1-9 ชั่วโมง	-	0.2	-	-	1.3	1.1	0.4	1.0	Available			
มี	-	-	-	-	0.7	-	0.1	-	Not available			
ไม่มี	-	0.2	-	-	0.7	1.1	0.3	1.0	10-19 hours			
10-19 ชั่วโมง	1.0	3.9	0.3	1.6	3.7	6.5	8.9	6.5	Available			
มี	-	-	-	-	-	0.5	-	0.2	Not available			
ไม่มี	1.0	3.9	0.3	1.6	3.7	6.0	8.9	6.3	20-29 hours			
20-29 ชั่วโมง	2.7	4.0	3.9	7.3	8.7	33.1	31.7	23.2	Available			
มี	-	-	0.3	0.2	-	1.0	0.6	0.3	Not available			
ไม่มี	2.7	4.0	3.7	7.1	8.7	32.2	31.0	23.0	30-34 hours			
30-34 ชั่วโมง	1.6	3.8	6.3	7.1	11.1	22.8	30.3	16.4	Available			
มี	0.8	0.4	-	0.3	-	0.5	0.3	-	Not available			
ไม่มี	0.8	3.4	6.3	6.8	11.1	22.3	30.0	16.4	35-39 hours			
35-39 ชั่วโมง	3.6	15.8	30.3	40.7	41.6	78.4	95.6	45.0	Available			
มี	-	-	-	0.3	-	0.8	-	0.2	Not available			
ไม่มี	3.6	15.8	30.3	40.3	41.6	77.7	95.6	44.8	40-49 hours			
40-49 ชั่วโมง	26.5	130.3	195.3	183.8	221.9	403.8	254.6	92.4	Available			
มี	-	0.1	1.9	0.4	0.5	1.9	0.5	0.4	Not available			
ไม่มี	26.5	130.1	193.4	183.4	221.4	401.9	254.1	92.0	50 hours and over			
50 ชั่วโมงขึ้นไป	9.5	58.1	87.4	109.6	99.3	165.8	111.3	43.3	Available			
มี	-	0.4	-	-	-	0.1	-	-	Not available			
ไม่มี	9.5	57.7	87.4	109.6	99.3	165.6	111.3	43.3				

หน่วยเป็นพัน : In Thousands

ตารางที่ 13 จำนวนผู้ว่างงาน ที่ทำงานทำ จำนวนตามระยะเวลาที่ทำงานทำ ระดับการศึกษาที่สำเร็จ ภาคกลาง
 TABLE 13 UNEMPLOYED PERSONS, SEEKING JOB BY DURATION OF SEEKING JOB, LEVEL OF EDUCATIONAL ATTAINMENT, CENTRAL REGION

ไตรมาสที่ 3/2560 : Quarter 3/2017

หน่วยเป็นคน : Person

ระดับการศึกษาที่สำเร็จ	ระยะเวลาที่ทำงานทำ								LEVEL OF EDUCATIONAL ATTAINMENT
	< 1 เดือน	1 - 2.9 เดือน	3 - 5.9 เดือน	6 - 8.9 เดือน	9 - 11.9 เดือน	>=12 เดือน	ไม่ทราบ	TOTAL	
	Month	Months	Months	Months	Months	Months	Unknown		
ยอดรวม	20,401	6,581	2,915	127	-	1,053	-	TOTAL	
1. ไม่มีการศึกษา	-	-	-	-	-	-	-	No education	
2. ต่ำกว่าประถมศึกษา	2,401	555	569	127	-	-	-	Less than Elementary	
3. ประถมศึกษา	2,752	404	167	-	-	-	-	Elementary	
4. มัธยมศึกษาตอนต้น	7,778	2,375	984	-	-	737	-	Lower Secondary	
5. มัธยมศึกษาตอนปลาย	2,858	1,463	357	-	-	-	-	Upper Secondary Level	
สายสามัญ	1,273	1,286	357	-	-	-	-	General/Academic	
สายอาชีพศึกษา	1,584	176	-	-	-	-	-	Vocational	
สายวิชาการศึกษา	-	-	-	-	-	-	-	Teacher Training	
6. อุดมศึกษา	4,612	1,784	837	-	-	316	-	Higher Level	
สายวิชาการ	1,970	619	551	-	-	253	-	Academic	
สายวิชาชีพ	2,642	858	286	-	-	62	-	Higher Technical Education	
สายวิชาการศึกษา	-	307	-	-	-	-	-	Teacher Training	
7. อื่นๆ ^{1/}	-	-	-	-	-	-	-	1/ Others	
8. ไม่ทราบ	-	-	-	-	-	-	-	Unknown	

1/ รวมอาชีพระยะสั้น

1/ Including Short Course Vocational

ตารางที่ 13 จำนวนผู้ว่างงาน ที่ทำงานทำ จำนวนตามระยะเวลาที่ทำงานทำ ระดับการศึกษาที่สำเร็จ และเพศ ภาคกลาง
 TABLE 13 UNEMPLOYED PERSONS, SEEKING JOB BY DURATION OF SEEKING JOB, LEVEL OF EDUCATIONAL ATTAINMENT AND SEX, CENTRAL REGION

รวม	ระยะเวลาที่ทำงานทำ							LEVEL OF EDUCATIONAL ATTAINMENT
	Duration of seeking job							
	< 1 เดือน	1 - 2.9 เดือน	3 - 5.9 เดือน	6 - 8.9 เดือน	9 - 11.9 เดือน	>=12 เดือน	ไม่ทราบ	
Total	Month	Months	Months	Months	Months	Months	Unknown	
ชาย	19,210	13,879	3,464	1,805	-	62	-	MALE
ไม่มีการศึกษา	-	-	-	-	-	-	-	No education
ต่ำกว่าประถมศึกษา	2,366	1,242	555	569	-	-	-	Less than Elementary
ประถมศึกษา	1,990	1,419	404	167	-	-	-	Elementary
มัธยมศึกษาตอนต้น	9,427	6,988	1,455	984	-	-	-	Lower Secondary
มัธยมศึกษาตอนปลาย	1,408	650	757	-	-	-	-	Upper Secondary Level
สายสามัญ	1,133	376	757	-	-	-	-	General/Academic
สายอาชีพศึกษา	275	275	-	-	-	-	-	Vocational
สายวิชาการศึกษา	-	-	-	-	-	-	-	Teacher Training
อุดมศึกษา	4,021	3,581	293	85	-	62	-	Higher Level
สายวิชาการ	1,231	939	293	-	-	-	-	Academic
สายวิชาชีพ	2,789	2,642	-	85	-	62	-	Higher Technical Education
สายวิชาการศึกษา	-	-	-	-	-	-	-	Teacher Training
อื่นๆ/	-	-	-	-	-	-	-	Others/
ไม่ทราบ	-	-	-	-	-	-	-	Unknown
หญิง	11,867	6,522	3,117	1,110	127	990	-	FEMALE
ไม่มีการศึกษา	-	-	-	-	-	-	-	No education
ต่ำกว่าประถมศึกษา	1,287	1,159	-	-	127	-	-	Less than Elementary
ประถมศึกษา	1,334	1,334	-	-	-	-	-	Elementary
มัธยมศึกษาตอนต้น	2,448	790	920	-	-	737	-	Lower Secondary
มัธยมศึกษาตอนปลาย	3,270	2,207	706	357	-	-	-	Upper Secondary Level
สายสามัญ	1,785	898	529	357	-	-	-	General/Academic
สายอาชีพศึกษา	1,486	1,309	176	-	-	-	-	Vocational
สายวิชาการศึกษา	-	-	-	-	-	-	-	Teacher Training
อุดมศึกษา	3,529	1,032	1,491	752	-	253	-	Higher Level
สายวิชาการ	2,162	1,032	326	551	-	253	-	Academic
สายวิชาชีพ	1,059	-	858	201	-	-	-	Higher Technical Education
สายวิชาการศึกษา	307	-	307	-	-	-	-	Teacher Training
อื่นๆ/	-	-	-	-	-	-	-	Others/
ไม่ทราบ	-	-	-	-	-	-	-	Unknown

I/ รวมอาชีพระยะสั้น 1/ Including Short Course Vocational

ตารางที่ 13 จำนวนผู้ว่างงาน ที่ทำงานทำ จำแนกตามระยะเวลาที่ทำงานทำ ระดับการศึกษาที่สำเร็จ เพศ และเขตการปกครอง ภาคกลาง (ต่อ)
 TABLE 13 UNEMPLOYED PERSONS, SEEKING JOB BY DURATION OF SEEKING JOB, LEVEL OF EDUCATIONAL ATTAINMENT, SEX AND AREA, CENTRAL REGION (Contd.)

ระดับการศึกษาที่สำเร็จ	ในเขตเทศบาล MUNICIPAL AREA										LEVEL OF EDUCATIONAL ATTAINMENT
	ระยะเวลาที่ทำงานทำ Duration of seeking job										
	< 1 เดือน	1 - 2.9 เดือน	3 - 5.9 เดือน	6 - 8.9 เดือน	9 - 11.9 เดือน	>=12 เดือน	ไม่ทราบ				
Total	Month	Months	Months	Months	Months	Months	Unknown				
ยอดรวม	15,175	10,701	2,653	784	127	910	-	TOTAL			
ชาย	9,496	8,035	1,147	252	-	62	-	MALE			
ไม่มีการศึกษา	-	-	-	-	-	-	-	No education			
ต่ำกว่าประถมศึกษา	478	350	128	-	-	-	-	Less than Elementary			
ประถมศึกษา	750	287	296	167	-	-	-	Elementary			
มัธยมศึกษาตอนต้น	5,158	4,682	476	-	-	-	-	Lower Secondary			
มัธยมศึกษาตอนปลาย	759	650	108	-	-	-	-	Upper Secondary Level			
สายสามัญ	484	376	108	-	-	-	-	General/Academic			
สายอาชีพศึกษา	275	275	-	-	-	-	-	Vocational			
สายวิชาการศึกษา	-	-	-	-	-	-	-	Teacher Training			
อุดมศึกษา	2,352	2,066	139	85	-	62	-	Higher Level			
สายวิชาการ	1,077	939	139	-	-	-	-	Academic			
สายวิชาชีพ	1,275	1,128	-	85	-	62	-	Higher Technical Education			
สายวิชาการศึกษา	-	-	-	-	-	-	-	Teacher Training			
อื่นๆ 1/	-	-	-	-	-	-	-	Others 1/			
ไม่ทราบ	-	-	-	-	-	-	-	Unknown			
หญิง	5,678	2,666	1,506	532	127	847	-	FEMALE			
ไม่มีการศึกษา	-	-	-	-	-	-	-	No education			
ต่ำกว่าประถมศึกษา	127	-	-	-	127	-	-	Less than Elementary			
ประถมศึกษา	-	-	-	-	-	-	-	Elementary			
มัธยมศึกษาตอนต้น	1,519	254	528	-	-	-	-	Lower Secondary			
มัธยมศึกษาตอนปลาย	1,556	1,380	176	-	-	737	-	Upper Secondary Level			
สายสามัญ	70	70	-	-	-	-	-	General/Academic			
สายอาชีพศึกษา	1,486	1,309	176	-	-	-	-	Vocational			
สายวิชาการศึกษา	-	-	-	-	-	-	-	Teacher Training			
อุดมศึกษา	2,475	1,032	801	532	-	110	-	Higher Level			
สายวิชาการ	1,921	1,032	326	454	-	110	-	Academic			
สายวิชาชีพ	247	-	168	78	-	-	-	Higher Technical Education			
สายวิชาการศึกษา	307	-	307	-	-	-	-	Teacher Training			
อื่นๆ 1/	-	-	-	-	-	-	-	Others 1/			
ไม่ทราบ	-	-	-	-	-	-	-	Unknown			

1/ รวมอาชีพระยะสั้น 1/ Including Short Course Vocational

ตารางที่ 13 จำนวนผู้ว่างงาน ที่ทำงานทำ จำนวนตามระยะเวลาที่ทำงานทำ ระดับการศึกษาที่สำเร็จ เพศ และเขตการปกครอง ภาคกลาง (ต่อ)
TABLE 13 UNEMPLOYED PERSONS, SEEKING JOB BY DURATION OF SEEKING JOB, LEVEL OF EDUCATIONAL ATTAINMENT, SEX AND AREA, CENTRAL REGION (Contd.)

ระดับการศึกษาที่สำเร็จ	รวม	นongเขตเทศบาล NON-MUNICIPAL AREA							LEVEL OF EDUCATIONAL ATTAINMENT
		ระยะเวลาที่ทำงานทำ Duration of seeking job							
		< 1 เดือน	1 - 2.9 เดือน	3 - 5.9 เดือน	6 - 8.9 เดือน	9 - 11.9 เดือน	>=12 เดือน	ไม่ทราบ	
Total	Month	Months	Months	Months	Months	Months	Unknown		
ยอตรง	15,903	9,700	3,928	2,131	-	-	143	-	TOTAL
ชาย	9,714	5,844	2,317	1,553	-	-	-	-	MALE
ไม่มีการศึกษา	-	-	-	-	-	-	-	-	No education
ต่ำกว่าประถมศึกษา	1,888	892	427	569	-	-	-	-	Less than Elementary
ประถมศึกษา	1,239	1,132	108	-	-	-	-	-	Elementary
มัธยมศึกษาตอนต้น	4,269	2,306	979	984	-	-	-	-	Lower Secondary
มัธยมศึกษาตอนปลาย	649	-	649	-	-	-	-	-	Upper Secondary Level
สายสามัญ	649	-	649	-	-	-	-	-	General/Academic
สายอาชีพศึกษา	-	-	-	-	-	-	-	-	Vocational
สายวิชาการศึกษา	-	-	-	-	-	-	-	-	Teacher Training
อุดมศึกษา	1,668	1,514	154	-	-	-	-	-	Higher Level
สายวิชาการ	154	-	154	-	-	-	-	-	Academic
สายวิชาชีพ	1,514	1,514	-	-	-	-	-	-	Higher Technical Education
สายวิชาการศึกษา	-	-	-	-	-	-	-	-	Teacher Training
อื่นๆ 1/	-	-	-	-	-	-	-	-	Others ^{1/}
ไม่ทราบ	-	-	-	-	-	-	-	-	Unknown
หญิง	6,189	3,856	1,612	578	-	-	143	-	FEMALE
ไม่มีการศึกษา	-	-	-	-	-	-	-	-	No education
ต่ำกว่าประถมศึกษา	1,159	1,159	-	-	-	-	-	-	Less than Elementary
ประถมศึกษา	1,334	1,334	-	-	-	-	-	-	Elementary
มัธยมศึกษาตอนต้น	928	536	392	-	-	-	-	-	Lower Secondary
มัธยมศึกษาตอนปลาย	1,714	827	529	357	-	-	-	-	Upper Secondary Level
สายสามัญ	1,714	827	529	357	-	-	-	-	General/Academic
สายอาชีพศึกษา	-	-	-	-	-	-	-	-	Vocational
สายวิชาการศึกษา	-	-	-	-	-	-	-	-	Teacher Training
อุดมศึกษา	1,053	690	220	-	-	-	143	-	Higher Level
สายวิชาการ	241	-	98	-	-	-	-	-	Academic
สายวิชาชีพ	812	690	122	-	-	-	-	-	Higher Technical Education
สายวิชาการศึกษา	-	-	-	-	-	-	-	-	Teacher Training
อื่นๆ 1/	-	-	-	-	-	-	-	-	Others ^{1/}
ไม่ทราบ	-	-	-	-	-	-	-	-	Unknown

1/ รวมอาชีพระยะสั้น 1/ Including Short Course Vocational

ตารางที่ 14 จำนวนผู้ว่างงาน ที่เคยทำงานมาก่อน จำนวนตามอาชีพที่ทำงานครั้งสุดท้าย อุตสาหกรรมที่ทำงานครั้งสุดท้าย ภาคกลาง
 TABLE 14. UNEMPLOYED PERSONS, EVER WORKED BY LAST OCCUPATION, LAST INDUSTRY, CENTRAL REGION

อาชีพที่ทำงานครั้งสุดท้าย	อุตสาหกรรมที่ทำงานครั้งสุดท้าย Last Industry										รวม	ประเภทอาชีพ	
	เกษตรกรรม และกสิกรรม Agriculture	การทำ เหมืองแร่ และเหมืองหิน Mining	การผลิต Manufac- turing	ไฟฟ้า ก๊าซ ไอน้ำระบบปรับอากาศ Electricity	การซ่อมบำรุง ยานพาหนะ Water supply sewage, waste	ก่อสร้าง Construction	การขายส่ง การขายปลีก การขนส่ง Transport, storage	การขายส่ง และ สถานที่เก็บสินค้า Transportation and storage	ที่กินและ บริการด้านอาหาร Accommodation and food service	ข้อมูลข่าวสาร และการสื่อสาร Information and communication			การเงินและ การประกันภัย Financial intermediation
ยอดรวม	64,844	7,562	22,412	-	154	1,981	13,646	1,258	2,282	2,733	2,813	TOTAL	
1. ผู้จัดการ ข้าราชการหรืออาวุโส และผู้ปฏิบัติงานอาวุโส	666	-	-	-	-	-	-	-	-	-	666	1. managers, senior officials and Legislators	
2. ผู้ประกอบวิชาชีพด้านต่างๆ	2,042	-	390	-	-	-	-	-	-	1,652	-	2. Professionals	
3. เจ้าหน้าที่เทคนิคและผู้ประกอบอาชีพ ที่เกี่ยวข้องกันต่างๆ	10,009	-	5,214	-	-	-	1,743	678	154	758	389	3. Technicians and associate professionals	
4. เสมียน	4,057	-	860	-	65	-	649	-	330	-	1,759	4. Clerks	
5. พนักงานบริการและผู้จำหน่ายสินค้า	15,523	-	1,155	-	-	-	8,569	-	1,093	-	-	5. Service workers and sell goods	
6. ผู้ปฏิบัติงานที่มีผลในด้านการเกษตร ป่าไม้ และประมง	235	235	-	-	-	-	-	-	-	-	-	6. Skilled agricultural forest and fishery workers	
7. ช่างฝีมือ และผู้ปฏิบัติงานที่เกี่ยวข้อง	6,937	-	4,103	-	-	1,742	659	-	-	-	-	7. Craft and associate professionals	
8. ผู้ควบคุมเครื่องจักรโรงงานและเครื่องจักร และผู้ปฏิบัติงานด้านการประกอบ	9,136	141	7,211	-	-	-	703	497	-	322	-	8. Plant and machine controllers and assemblers	
9. ผู้ประกอบอาชีพงานพื้นฐาน	15,698	7,186	3,479	-	89	239	1,324	84	705	-	-	9. Elementary occupations	
10. คนงานซึ่งมีได้งานทำในหมวดอื่น	541	-	-	-	-	-	-	-	-	-	-	10. Workers not classifiable by occupation	

ไตรมาสที่ 3/2560 : Quarter 3/2017

พยางค์เป็นไทย: Person

ตารางที่ 14. จำนวนผู้ว่างงาน ที่เคยทำงานมาก่อน จำนวนตามอาชีพที่ทำงานครั้งสุดท้าย อุตสาหกรรมที่ทำงานครั้งสุดท้าย ภาคกลาง (ต่อ)

TABLE 14. UNEMPLOYED PERSONS, EVER WORKED BY LAST OCCUPATION, LAST INDUSTRY, CENTRAL REGION (Contd.)

ไตรมาสที่ 3/2560 : Quarter 3/2017	อุตสาหกรรมที่ทำงานครั้งสุดท้าย (ต่อ) Last Industry (Contd.)										รวมทั้งหมด : Person
	อาชีพที่ทำงานครั้งสุดท้าย	กิจกรรมอสังหาริมทรัพย์ Real estate activities	กิจกรรมทางวิชาชีพทางเทคนิค Professional/scientific technical activities	การบริหารงานและบริการสนับสนุนและอื่น ๆ Administrative and support service activities	การบริหารราชการท้องถิ่น Public administration	การศึกษา Education	กิจกรรมด้านสุขภาพงานสังคมและสุขภาพ Health and social work	ศิลปะ ความบันเทิง และนันทนาการ Art, entertainment and recreation	บริการอื่น ๆ Other service	กิจกรรมขององค์กร Extra-territorial	
	ยอดรวม	157	3,704	1,827	346	1,998	1,169	-	-	541	TOTAL
	1. ผู้จัดการ ข้าราชการระดับอาวุโส และผู้ปฏิบัติงานดูแล	-	-	-	-	-	-	-	-	-	1. managers, senior officials and Legislators
	2. ผู้ประกอบวิชาชีพด้านต่างๆ	-	-	-	-	-	-	-	-	-	2. Professionals
	3. เจ้าหน้าที่เทคนิคและผู้ประกอบวิชาชีพที่เกี่ยวข้องกันต่างๆ	157	-	747	168	-	-	-	-	-	3. Technicians and associate professionals
	4. เสมียน	-	-	-	178	217	-	-	-	-	4. Clerks
	5. พนักงานบริการและผู้จำหน่ายสินค้า	-	2,572	595	-	680	859	-	-	-	5. Service workers and sell goods
	6. ผู้ปฏิบัติงานที่มีส่วนในการเกษตร ไร่ และประมง	-	-	-	-	-	-	-	-	-	6. Skilled agricultural forest and fishery workers
	7.ช่างฝีมือ และผู้ปฏิบัติงานที่เกี่ยวข้อง	-	-	434	-	-	-	-	-	-	7. Craft and associate professionals
	8. ผู้ควบคุมเครื่องจักรโรงงานและเครื่องจักร และผู้ปฏิบัติงานด้านการประกอบ	-	-	-	-	-	-	-	-	-	8. Plant and machine controllers and assemblers
	9. ผู้ประกอบอาชีพงานพื้นฐาน	-	1,131	50	-	1,101	311	-	-	-	9. Elementary occupations
	10. คนงานซึ่งมีชื่อไม่ปรากฏ	-	-	-	-	-	-	-	-	541	10. Workers not classifiable by occupation

ตารางที่ 14 จำนวนผู้ว่างงาน ที่เคยทำงานมาก่อน จำนวนตามอาชีพที่ครั้งสุดท้าย ผู้ที่ทำงานครั้งสุดท้าย และเพศ ภาคกลาง
 TABLE 14 UNEMPLOYED PERSONS, EVER WORKED BY LAST OCCUPATION, LAST INDUSTRY AND SEX, CENTRAL REGION

อาชีพที่ทำงานครั้งสุดท้าย	อุตสาหกรรมที่ทำงานครั้งสุดท้าย										รวม	LAST OCCUPATION	
	เกษตรกรรม และการประมง Agriculture and fishing	การขุด เหมืองแร่ และเหมืองหิน Mining	การทอ สิ่งทอ และเครื่องนุ่งห่ม Textile and garment manufacturing	การผลิต Manufacturing	ไฟฟ้า ก๊าซ ไอน้ำระบบปรับอากาศ Electricity and gas supply	น้ำดื่ม ก๊าซ น้ำเสีย และของเสีย Water supply sewage, waste and refuse	การก่อสร้าง Construction	การขนส่ง การพาณิชย์ การคมนาคม Transport, storage and communication	ที่พักแรมและ บริการอาหาร Accommodation and food service	ข้อมูลข่าวสาร และสื่อสาร Information and communication			โรงงานและ เหมืองแร่ Financial intermediation
ชาย	4,808	262	-	12,263	-	-	1,913	9,622	1,171	1,442	2,279	1,580	MALE
1. ผู้จัดการ ข้าราชการอาวุโส และผู้บัญชาการ และผู้บริหาร และผู้บริหาร และผู้บริหาร	-	-	-	-	-	-	-	-	-	-	-	666	1. managers, senior officials and Legislators
2. ผู้ประกอบวิชาชีพต่าง ๆ	-	-	-	-	-	-	-	-	-	-	1,199	-	2. Professionals
3. เจ้าหน้าที่เทคนิคและผู้ประกอบวิชาชีพ ที่เกี่ยวข้องกันต่าง ๆ	-	-	-	2,889	-	-	-	1,743	591	154	758	-	3. Technicians and associate professionals
4. เสมียน	-	-	-	484	-	-	-	649	-	330	-	915	4. Clerks
5. พนักงานบริการและผู้จำหน่ายสินค้า	-	-	-	-	-	-	-	4,787	-	959	-	-	5. Service workers and sell goods
6. ผู้ปฏิบัติงานที่มีฝีมือด้านเกษตร ป่าไม้ และประมง	112	-	-	-	-	-	-	-	-	-	-	-	6. Skilled agricultural forest and fishery workers
7. ช่างฝีมือ และผู้ปฏิบัติงานที่เกี่ยวข้อง	-	-	-	2,999	-	-	1,674	659	-	-	-	-	7. Craft and associate professionals
8. ผู้ควบคุมเครื่องจักรโรงงานและเครื่องจักร และผู้ปฏิบัติงานด้านการผลิต	141	262	-	5,723	-	-	-	703	497	-	322	-	8. Plant and machine controllers and assemblers
9. ผู้ประกอบอาชีพคนรับใช้	4,555	-	-	169	-	-	239	1,082	84	-	-	-	9. Elementary occupations
10. คนงานซึ่งมิได้รวมอยู่ในหมวดอื่น	-	-	-	-	-	-	-	-	-	-	-	-	10. Workers not classifiable by occupation
หญิง	2,753	-	-	10,148	-	-	68	4,024	87	840	454	1,233	FEMALE
1. ผู้จัดการ ข้าราชการอาวุโส และผู้บัญชาการ และผู้บริหาร และผู้บริหาร	-	-	-	-	-	-	-	-	-	-	-	-	1. managers, senior officials and Legislators
2. ผู้ประกอบวิชาชีพต่าง ๆ	-	-	-	390	-	-	-	-	-	-	454	-	2. Professionals
3. เจ้าหน้าที่เทคนิคและผู้ประกอบวิชาชีพ ที่เกี่ยวข้องกันต่าง ๆ	-	-	-	2,325	-	-	-	-	87	-	-	369	3. Technicians and associate professionals
4. เสมียน	-	-	-	376	-	-	-	-	-	-	-	844	4. Clerks
5. พนักงานบริการและผู้จำหน่ายสินค้า	-	-	-	1,155	-	-	-	3,781	-	134	-	-	5. Service workers and sell goods
6. ผู้ปฏิบัติงานที่มีฝีมือด้านเกษตร ป่าไม้ และประมง	123	-	-	-	-	-	-	-	-	-	-	-	6. Skilled agricultural forest and fishery workers
7. ช่างฝีมือ และผู้ปฏิบัติงานที่เกี่ยวข้อง	-	-	-	1,104	-	-	68	-	-	-	-	-	7. Craft and associate professionals
8. ผู้ควบคุมเครื่องจักรโรงงานและเครื่องจักร และผู้ปฏิบัติงานด้านการผลิต	-	-	-	1,488	-	-	-	-	-	-	-	-	8. Plant and machine controllers and assemblers
9. ผู้ประกอบอาชีพคนรับใช้	2,631	-	-	3,310	-	-	-	242	-	705	-	-	9. Elementary occupations
10. คนงานซึ่งมิได้รวมอยู่ในหมวดอื่น	-	-	-	-	-	-	-	-	-	-	-	-	10. Workers not classifiable by occupation

ตารางที่ 14 จำนวนผู้จ้างงานที่เคยทำงานมาก่อน จำแนกตามอาชีพที่ครั้งสุดท้ายอุตสาหกรรมที่ครั้งสุดท้าย และเพศ ภาคกลาง (ต่อ)
 TABLE 14. UNEMPLOYED PERSONS, EVER WORKED BY LAST OCCUPATION, LAST INDUSTRY AND SEX, CENTRAL REGION (Contd.)

อาชีพที่ครั้งสุดท้าย	อุตสาหกรรมที่ครั้งสุดท้าย (ต่อ) Last Industry (Contd.)										LAST OCCUPATION	
	กิจกรรมการวิจัย และพัฒนาด้าน วิทยาศาสตร์ และเทคนิค Professional/scientific and technical activities	การบริหารงาน และสนับสนุน Administrative and support service activities	การบริหารราชการ และกิจการ สาธารณะ Public admin- istration defence	การศึกษา Education	กิจกรรมด้านสุขภาพ และสังคม Health and social work	ศิลปะ ความบันเทิง และนันทนาการ Art, entertainment	บริการอื่น ๆ Other service	งานในครัวเรือน Activities of household	กิจกรรมนอก อาณาเขต Extra- territorial	ไม่ทราบ Unknown		
		1,424	87		209							MALE
1. ผู้จัดการ ข้าราชการอาวุโส และผู้ปฏิบัติงานราย ย่อย และผู้บริหารราย ย่อย 2. ผู้ประกอบวิชาชีพด้านต่างๆ 3. เจ้าหน้าที่เทคนิคและผู้ประกอบวิชาชีพ ที่เกี่ยวข้องกับด้านต่างๆ 4. เสมียน 5. พนักงานบริการและผู้จำหน่ายสินค้า 6. ผู้ปฏิบัติงานที่มีฝีมือด้านเกษตร ปศุสัตว์ และประมง 7. ช่างฝีมือ และผู้ปฏิบัติงานที่เกี่ยวข้อง 8. ผู้ควบคุมเครื่องจักรโรงงานและเครื่องจักร และผู้ปฏิบัติงานด้านประกอบ 9. ผู้ประกอบอาชีพกันชน 10. คนงานซึ่งมิได้จำแนกไว้ในหมวดอื่น	-	-	87	-	209	-	-	-	-	-	-	1. managers, senior officials and Legislators 2. Professionals 3. Technicians and associate professionals 4. Clerks 5. Service workers and sell goods 6. Skilled agricultural forest and fishery workers 7. Craft and associate professionals 8. Plant and machine controllers and assemblers 9. Elementary occupations 10. Workers not classifiable by occupation
							74		274	596		FEMALE
1. ผู้จัดการ ข้าราชการอาวุโส และผู้ปฏิบัติงานราย ย่อย 2. ผู้ประกอบวิชาชีพด้านต่างๆ 3. เจ้าหน้าที่เทคนิคและผู้ประกอบวิชาชีพ ที่เกี่ยวข้องกับด้านต่างๆ 4. เสมียน 5. พนักงานบริการและผู้จำหน่ายสินค้า 6. ผู้ปฏิบัติงานที่มีฝีมือด้านเกษตร ปศุสัตว์ และประมง 7. ช่างฝีมือ และผู้ปฏิบัติงานที่เกี่ยวข้อง 8. ผู้ควบคุมเครื่องจักรโรงงานและเครื่องจักร และผู้ปฏิบัติงานด้านประกอบ 9. ผู้ประกอบอาชีพกันชน 10. คนงานซึ่งมิได้จำแนกไว้ในหมวดอื่น	-	-	-	74	-	-	74	-	274	596	-	1. managers, senior officials and Legislators 2. Professionals 3. Technicians and associate professionals 4. Clerks 5. Service workers and sell goods 6. Skilled agricultural forest and fishery workers 7. Craft and associate professionals 8. Plant and machine controllers and assemblers 9. Elementary occupations 10. Workers not classifiable by occupation

ตารางที่ 14 จำนวนผู้ว่างงาน ที่เคยทำงานก่อน จำนวนตามอาชีพที่ครั้งสุดท้าย ผู้ที่พจนานุกรมอาชีพครั้งสุดท้าย เขต และเขตการปกครอง ภาคกลาง (ต่อ)

TABLE 14 UNEMPLOYED PERSONS, EVER WORKED BY LAST OCCUPATION, LAST INDUSTRY, SEX AND AREA, CENTRAL REGION (Contd.)

อาชีพที่ครั้งสุดท้าย	อุตสาหกรรมที่ครั้งสุดท้าย										รวม	LAST OCCUPATION	
	เกษตรกรรม การปลูก และกรบรวง Agriculture	การทำ เหมืองแร่ และเหมืองหิน Mining	การผลิต Manufacturing	ไฟฟ้า ก๊าซ ไฮโดรเจน Electricity	การซ่อมบำรุง ซ่อม Electricity	การบำบัดน้ำ บำบัดน้ำเสีย และบ่อบำบัด Water supply sewage, waste	การก่อสร้าง Construction	การขนส่ง การขอยก การซ่อมแซม Transport, storage	การขนส่ง และ สถานที่เก็บ Transportation and storage	ที่พักแรม บริการด้านอาหาร Accommodation and food service			ข้อมูลข่าวสาร และการสื่อสาร Information and communication
หญิง	271	-	6,062	-	-	65	-	2,773	87	95	454	844	FEMALE
1. ผู้จัดการ ข้าราชการหรืออาวุโส และผู้นำผู้ปฏิบัติงาน	-	-	-	-	-	-	-	-	-	-	-	-	1. managers, senior officials and Legislators
2. ผู้ประกอบวิชาชีพต่าง ๆ	-	-	-	-	-	-	-	-	-	-	454	-	2. Professionals
3. เจ้าหน้าที่เทคนิคและผู้ประกอบวิชาชีพ ที่เกี่ยวข้องกันต่าง ๆ	-	-	2,005	-	-	-	-	-	87	-	-	-	3. Technicians and associate professionals
4. เฉลี่ย	-	-	-	-	-	65	-	-	-	-	-	844	4. Clerks
5. พนักงานบริการและผู้จำหน่ายสินค้า	-	-	1,155	-	-	-	-	2,531	-	-	-	-	5. Service workers and sell goods
6. ผู้ปฏิบัติงานที่มีฝีมือในด้านการเกษตร ป่าไม้ และบ่อบำบัด	-	-	-	-	-	-	-	-	-	-	-	-	6. Skilled agricultural forest and fishery workers
7. ช่างฝีมือ และผู้ปฏิบัติงานที่เกี่ยวข้อง	-	-	665	-	-	-	-	-	-	-	-	-	7. Craft and associate professionals
8. ผู้ควบคุมเครื่องจักรโรงงานและเครื่องจักร และผู้ปฏิบัติงานด้านการประกอบ	-	-	293	-	-	-	-	-	-	-	-	-	8. Plant and machine controllers and assemblers
9. ผู้ประกอบอาชีพพื้นฐาน	271	-	1,944	-	-	-	-	242	-	95	-	-	9. Elementary occupations
10. คนงานซึ่งมิได้จำแนกไว้ในหมวดอื่น	254	-	-	-	-	-	-	-	-	-	-	-	10. Workers not classifiable by occupation

ตารางที่ 14 จำนวนผู้ว่างงาน ที่เคยทำงานมาก่อน จำนวนตามอาชีพที่ครั้งสุดท้าย อุตสาหกรรมที่ครั้งสุดท้าย เพศ และเขตการปกครอง ภาคกลาง (ต่อ)

TABLE 14 UNEMPLOYED PERSONS, EVER WORKED BY LAST OCCUPATION, LAST INDUSTRY, SEX AND AREA, CENTRAL REGION (Contd.)

ไตรมาสที่ 3/2560 : Quarter 3/2017

ในเขตเทศบาล MUNICIPAL AREA

อาชีพที่ครั้งสุดท้าย Last Occupation	อุตสาหกรรมที่ครั้งสุดท้าย (ต่อ) Last Industry (Contd.)										ไม่ทราบ Unknown	LAST OCCUPATION
	กิจกรรม อสังหาริมทรัพย์ Real estate activities	กิจกรรมทางวิชาชีพ ทางเทคนิค Professionals, scientific technical activities	การบริหารสนับสนุน และสิ่งกีดขวางเขต Administrative and support service activities	การบริหารราชการ ป้องกันประเทศ Public admin- istration defence	การศึกษา Education	กิจกรรมด้านสุขภาพ งานสังคมสงเคราะห์ Health and social work	ศิลปะ ความบันเทิง และนันทนาการ Art, entertainment	บริการด้านอื่นๆ Other service	งานในครัวเรือน ส่วนบุคคล Activities of household	กิจกรรมของ องค์กร Extra- territorial		
ยอดรวม	157	-	1,237	303	-	346	1,318	371	-	-	541	TOTAL
ชาย	157	-	1,237	142	-	178	290	311	-	-	287	MALE
1. ผู้จัดการ ช่างเทคนิคอาวุโส และผู้ปฏิบัติการดูแล	-	-	-	-	-	-	-	-	-	-	-	1. managers, senior officials and Legiators
2. ผู้ประกอบวิชาชีพด้านต่างๆ	-	-	-	-	-	-	-	-	-	-	-	2. Professionals
3. เจ้าหน้าที่เทคนิคและผู้ประกอบวิชาชีพ ที่เกี่ยวข้องกับต่างๆ	157	-	-	142	-	-	-	-	-	-	-	3. Technicians and associate professionals
4. เสมียน	-	-	-	-	-	178	217	-	-	-	-	4. Clerks
5. พนักงานบริการและผู้จำหน่ายสินค้า	-	-	1,237	-	-	-	-	-	-	-	-	5. Service workers and sell goods
6. ผู้ปฏิบัติงานที่มีส่วนในการเกษตร ป่าไม้ และประมง	-	-	-	-	-	-	-	-	-	-	-	6. Skilled agricultural forest and fishery workers
7. ช่างฝีมือ และผู้ปฏิบัติงานที่เกี่ยวข้อง	-	-	-	-	-	-	-	-	-	-	-	7. Craft and associate professionals
8. ผู้ควบคุมเครื่องจักรโรงงานและเครื่องจักร และผู้ปฏิบัติงานด้านการประกอบ	-	-	-	-	-	-	-	-	-	-	-	8. Plant and machine controllers and assemblers
9. ผู้ประกอบอาชีพพื้นฐาน	-	-	-	-	-	-	73	311	-	-	-	9. Elementary occupations
10. คนงานซึ่งมีสำเนาไม่ระบุอาชีพ	-	-	-	-	-	-	-	-	-	-	287	10. Workers not classifiable by occupation

ตารางที่ 14. จำนวนผู้จ้างงาน ที่เคยทำงานมาก่อน จำนวนคนอายุที่ทำงานครั้งสุดท้าย อุตสาหกรรมที่ทำงานครั้งสุดท้าย เพศ และเขตการปกครอง ภาคกลาง (ต่อ)

TABLE 14. UNEMPLOYED PERSONS, EVER WORKED BY LAST OCCUPATION, LAST INDUSTRY, SEX AND AREA, CENTRAL REGION (Contd.)

อาชีพที่ทำงานครั้งสุดท้าย	อุตสาหกรรมที่ทำงานครั้งสุดท้าย										LAST OCCUPATION	
	รวม	เกษตรกรรม และการประมง	การป่าไม้ และการประมง	เหมืองแร่ และเหมืองหิน	การถลุง และแปรรูป	ไฟฟ้า ก๊าซ ไอน้ำและประปา	การส่งน้ำ และระบาย	การก่อสร้าง	การขนส่ง การพาณิชย์	การขนส่ง และ การเก็บสินค้า		ที่พักแและ บริการด้านอาหาร
Total	Agriculture and fishing	Forestry and fishing	Mining and quarrying	Manufacturing and construction	Electricity and gas	Water supply and sewerage	Construction	Transport, storage and information	Transport, storage and information	Accommodation and food service	Financial intermediation	
หญิง	11,533	2,482	4,086	-	89	68	1,250	-	744	-	389	FEMALE
1. ผู้จัดการ, ข้าราชการหรืออาวุโส และผู้ปฏิบัติงานอาวุโส	-	-	-	-	-	-	-	-	-	-	-	1. managers, senior officials and legislators
2. ผู้ประกอบวิชาชีพด้านต่างๆ	390	-	390	-	-	-	-	-	-	-	-	2. Professionals
3. เจ้าหน้าที่เทคนิคและผู้ประกอบวิชาชีพ ที่เกี่ยวข้องกันต่างๆ	1,204	-	320	-	-	-	-	-	-	-	389	3. Technicians and associate professionals
4. เฉลี่ย	376	-	376	-	-	-	-	-	-	-	-	4. Clerks
5. พนักงานบริการและผู้จำหน่ายสินค้า	2,183	-	-	-	-	-	1,250	-	134	-	-	5. Service workers and sell goods
6. ผู้ปฏิบัติงานที่มีฝีมือในด้านการเกษตร ป่าไม้ และการประมง	123	123	-	-	-	-	-	-	-	-	-	6. Skilled agricultural forest and fishery workers
7. ผู้จัดการ และผู้ปฏิบัติงานที่เกี่ยวข้อง	506	-	439	-	-	68	-	-	-	-	-	7. Craft and associate professionals
8. ผู้ควบคุมเครื่องจักรโรงงานและเครื่องจักร และผู้ปฏิบัติงานด้านการประกอบ	1,196	-	1,196	-	-	-	-	-	-	-	-	8. Plant and machine controls and assemblers
9. ผู้ประกอบอาชีพขั้นพื้นฐาน	5,556	2,360	1,366	-	89	-	-	-	-	-	-	9. Elementary occupations
10. คนงานซึ่งมีลักษณะที่ไม่เหมาะสม	-	-	-	-	-	-	-	-	-	-	-	10. Workers not classifiable by occupation

ตารางที่ 14 จำนวนผู้ว่างงาน ที่เคยทำงานมาก่อน จำแนกตามอาชีพที่ครั้งสุดท้าย อุตสาหกรรมที่ทำงานครั้งสุดท้าย เขต และเขตกลางตอน ภาคกลาง (ต่อ)

TABLE 14 UNEMPLOYED PERSONS, EVER WORKED BY LAST OCCUPATION, LAST INDUSTRY, SEX AND AREA, CENTRAL REGION (Contd.)

อาชีพที่ทำงานครั้งสุดท้าย	อุตสาหกรรมที่ทำงานครั้งสุดท้าย (ต่อ) Last Industry (Contd.)										ไม่ทราบ	LAST OCCUPATION
	กิจกรรมอสังหาริมทรัพย์	กิจกรรมทางวิชาชีพ	การบริหารสนับสนุนและอื่นที่ประกอบอาชีพ	การบริหารราชการ	การศึกษา	กิจกรรมด้านสุขภาพ	ศิลปะ ความบันเทิง และนันทนาการ	บริการด้านอื่นๆ	งานในครัวเรือนส่วนตัว	กิจกรรมนอกเขต		
	Real estate activities	Professional/scientific technical activities	Administrative and support service activities	Public administration/defence	Education	Health and social work	Art, entertainment	Other service	Activities of household	Extra-territorial	Unknown	
ยอดรวม	-	-	2,467	1,524	-	-	680	798	-	-	-	TOTAL
ชาย	-	-	1,336	1,029	-	-	680	-	-	-	-	MALE
1. ผู้จัดการ ช่างเทคนิคอาวุโส และผู้ปฏิบัติงานหลาย	-	-	-	-	-	-	-	-	-	-	-	1. managers, senior officials and Legislators
2. ผู้ประกอบวิชาชีพด้านต่างๆ	-	-	-	-	-	-	-	-	-	-	-	2. Professionals
3. เจ้าหน้าที่เทคนิคและผู้ประกอบอาชีพที่เกี่ยวข้องกันต่างๆ	-	-	-	-	-	-	-	-	-	-	-	3. Technicians and associate professionals
4. เสมียน	-	-	-	-	-	-	-	-	-	-	-	4. Clerks
5. พนักงานบริการและผู้จำหน่ายสินค้า	-	-	1,336	595	-	-	680	-	-	-	-	5. Service workers and sell goods
6. ผู้ปฏิบัติงานที่มีส่วนในการเกษตร ไร่ ไม้ และประมง	-	-	-	-	-	-	-	-	-	-	-	6. Skilled agricultural forest and fishery workers
7. ช่างฝีมือ และผู้ปฏิบัติงานที่เกี่ยวข้อง	-	-	-	434	-	-	-	-	-	-	-	7. Craft and associate professionals
8. ผู้ควบคุมเครื่องจักรโรงงานและเครื่องจักร และผู้ปฏิบัติงานด้านการประกอบ	-	-	-	-	-	-	-	-	-	-	-	8. Plant and machine controllers and assemblers
9. ผู้ประกอบอาชีพงานพื้นฐาน	-	-	-	-	-	-	-	-	-	-	-	9. Elementary occupations
10. คนงานซึ่งมีสำเนาอยู่ในหมวดอื่น	-	-	-	-	-	-	-	-	-	-	-	10. Workers not classifiable by occupation

ตารางที่ 14 จำนวนผู้ว่างงาน ที่เคยทำงานมาก่อน จำแนกตามอาชีพที่ครั้งสุดท้าย อุตสาหกรรมที่ทำงานครั้งสุดท้าย เขต และเขตการปกครอง ภาคกลาง (ต่อ)

TABLE 14 UNEMPLOYED PERSONS, EVER WORKED BY LAST OCCUPATION, LAST INDUSTRY, SEX AND AREA, CENTRAL REGION (Contd.)

ไตรมาสที่ 3/2560 : Quarter 3/2017	อุตสาหกรรมที่ครั้งสุดท้าย (ต่อ) Last Industry (Contd.)											
	กิจกรรม อสังหาริมทรัพย์ Real estate activities	กิจกรรมวิชาชีพ วิทย์และเทคโนโลยี Professionals, scientific technical activities	การบริหารสนับสนุน และอื่นที่เกี่ยวข้อง Administrative and support service activities	การบริหารราชการ ป้องกันประเทศ Public admin- istration, defence	การศึกษา Education	กิจกรรมด้านสุขภาพ งานสังคมสงเคราะห์ Health and social work	ศิลปะ ความบันเทิง และนันทนาการ Art, entertainment	บริการด้านอื่นๆ Other service	งานในครัวเรือน ส่วนตัว Activities of household	กิจกรรมนอก องค์กร Extra- territorial	ไม่ทราบ Unknown	LAST OCCUPATION
			1,131	495	-	-	-	798	-	-	-	FEMALE
1. ผู้จัดการ, ข้าราชการหรืออาวุโส และผู้ปฏิบัติงานอาวุโส	-	-	-	-	-	-	-	-	-	-	-	1. managers, senior officials and Legislators
2. ผู้ประกอบวิชาชีพระดับต่างๆ	-	-	-	-	-	-	-	-	-	-	-	2. Professionals
3. เจ้าหน้าที่เทคนิคและผู้ประกอบวิชาชีพ ที่เกี่ยวข้องกันต่างๆ	-	-	-	495	-	-	-	-	-	-	-	3. Technicians and associate professionals
4. เฉื่อย	-	-	-	-	-	-	-	-	-	-	-	4. Clerks
5. พนักงานบริการและผู้จำหน่ายสินค้า	-	-	-	-	-	-	-	798	-	-	-	5. Service workers and sell goods
6. ผู้ปฏิบัติงานที่มีฝีมือในด้านการเกษตร ป่าไม้ และประมง	-	-	-	-	-	-	-	-	-	-	-	6. Skilled agricultural forest and fishery workers
7. ช่างฝีมือ และผู้ปฏิบัติงานที่เกี่ยวข้อง	-	-	-	-	-	-	-	-	-	-	-	7. Craft and associate professionals
8. ผู้ควบคุมเครื่องจักรโรงงานและเครื่องจักร และผู้ปฏิบัติงานด้านการประกอบ	-	-	-	-	-	-	-	-	-	-	-	8. Plant and machine controllers and assemblers
9. ผู้ประกอบอาชีพงานพื้นฐาน	-	-	1,131	-	-	-	-	-	-	-	-	9. Elementary occupations
10. คนงานซึ่งไม่ได้จำแนกไว้ในหมวดอื่น	-	-	-	-	-	-	-	-	-	-	-	10. Workers not classifiable by occupation

ตารางที่ 15 จำนวนลูกจ้าง จำแนกตามค่าจ้างเฉลี่ย ผลประโยชน์อื่น ๆ ที่ได้รับ อุตสาหกรรม ภาคกลาง
TABLE 15 EMPLOYEE BY AVERAGE WAGE, FRINGE BENEFIT, INDUSTRY, CENTRAL REGION

ไตรมาสที่ 3/2560 : Quarter 3/2017

หน่วยเป็นพัน : In Thousands

อุตสาหกรรม	จำนวนลูกจ้าง Total Employee	ค่าจ้างเฉลี่ย Average Wage	ได้รับเป็นเงิน In Cash					ได้รับเป็นสิ่งของ In Kind					INDUSTRY
			ลูกจ้างที่ได้รับผลประโยชน์อื่น ๆ Employee Receive Fringe Benefit					In Kind					
			โบนัส Bonus	ค่าล่วงเวลา Overtime	เงินอื่นๆ Other Income	อาหาร Food	เครื่องแต่งกาย Clothes	ที่อยู่อาศัย Housing	อื่นๆ Others				
ยอดรวม	6,941.8	13,323.6	12.2	1,205.9	1,238.6	634.3	8.7	213.5	367.0	TOTAL			
1.เกษตรกรรม การป่าไม้ และการประมง	462.1	6,629.2	-	3.1	4.0	13.8	-	32.3	3.7	1. Agriculture, forestry and fishing			
2.การขุดเหมืองแร่ และเหมืองหิน	23.1	12,719.0	0.2	3.0	3.3	1.4	-	1.0	1.7	2. Mining and quarrying			
3. การผลิต	2,996.2	12,451.6	7.7	1,024.9	770.0	434.6	2.7	46.2	322.6	3. Manufacturing			
4. ไฟฟ้า ก๊าซ ไอน้ำ และระบบปรับอากาศ	53.2	29,986.6	-	2.0	7.2	0.5	0.5	-	1.3	4. Electricity, gas, steam and air conditioning supply			
5. การจัดการน้ำ การจัดการและการบำบัดน้ำเสีย ของเสีย และสิ่งปฏิกูล	17.6	13,367.1	-	0.1	0.0	0.3	-	1.5	-	5. Water supply; sewerage, waste management and remediation activities			
6. การก่อสร้าง	463.1	10,251.2	-	29.5	12.0	6.8	0.1	21.3	16.9	6. Construction			
7. การขายส่ง และการขายปลีก การซ่อมยานยนต์	718.7	12,033.1	1.7	38.9	106.1	16.0	2.3	23.0	5.9	7. Wholesale and retail trade; repair of motor vehicles and motorcycles			
8. การขนส่ง และสถานที่พักผ่อน	258.0	15,465.6	-	30.9	62.2	12.0	-	6.8	5.4	8. Transportation and storage			
9. ที่พักแรมและบริการด้านอาหาร	300.4	10,558.5	0.6	7.5	63.4	102.4	-	11.6	0.5	9. Accommodation and food service activities			
10. ข้อมูลข่าวสารและการสื่อสาร	39.5	30,348.9	-	1.4	0.4	-	-	0.1	-	10. Information and communication			
11.กิจกรรมทางการเงินและการประกันภัย	151.6	23,172.1	-	2.6	21.5	-	-	0.6	3.5	11. Financial and insurance activities			
12. กิจกรรมอสังหาริมทรัพย์	43.6	14,874.9	-	1.6	2.5	0.2	-	0.2	-	12. Real estate activities			
13. กิจกรรมทางวิชาชีพ วิทยาศาสตร์ และเทคนิค	67.9	20,691.4	-	0.5	3.1	-	-	6.0	-	13. Professional, scientific and technical activities			
14. กิจกรรมการบริการและการบริการสนับสนุน	166.0	11,645.5	-	27.5	18.5	4.2	0.2	5.2	2.4	14. Administrative and support service activities			
15. การบริหารราชการ การป้องกันประเทศ การป้องกันสังคม	469.4	17,781.4	0.3	3.0	64.3	0.3	0.9	23.4	0.7	15. Public administration and defence; compulsory social security			
16. การศึกษา	289.7	21,818.2	0.2	1.0	50.1	5.7	0.4	10.0	1.5	16. Education			
17. กิจกรรมด้านสุขภาพและงานสังคมสงเคราะห์	172.1	21,205.2	-	21.9	28.5	4.9	0.0	8.6	0.2	17. Human health and social work activities			
18. ศิลปะ ความบันเทิง และนันทนาการ	58.3	9,903.8	-	0.9	15.0	8.8	-	-	0.4	18. Arts, entertainment and recreation			
19. กิจกรรมบริการด้านอื่น ๆ	114.6	8,740.6	1.5	3.3	5.9	6.1	1.1	2.2	0.2	19. Other service activities			
20. กิจกรรมการจ้างงานในครัวเรือนส่วนบุคคล การผลิตสินค้าและบริการที่ทำขึ้นเองเพื่อใช้ในครัวเรือน	56.3	8,210.3	-	0.8	0.6	16.6	0.7	13.2	-	20. Activities of households as employers; undifferentiated goods and services-producing activities of households for own use			
21. กิจกรรมขององค์กรระหว่างประเทศ	-	-	-	-	-	-	-	-	-	21. Activities of extraterritorial organizations and bodies			
22. ไม่ทราบ	20.4	18,418.3	-	1.5	-	-	-	-	-	22. Unknown			

ตารางที่ 15 จำนวนลูกจ้าง จำนวนตามค่าจ้างเฉลี่ย ผลประโยชน์อื่นๆ ที่ได้รับ อุตสาหกรรม และเพศ ภาคกลาง
TABLE 15 EMPLOYEE BY AVERAGE WAGE, FRINGE BENEFIT, INDUSTRY AND SEX, CENTRAL REGION

อุตสาหกรรม Industry	จำนวนลูกจ้าง Total Employee	ค่าจ้างเฉลี่ย Average Wage				ได้รับเป็นเงิน In Cash				ได้รับเป็นสิ่งของ In Kind				Employee Receive Fringe Benefit				INDUSTRY
		Wage	Bonus	ค่าล่วงเวลา Overtime	เงินอื่นๆ Other Income	ค่าล่วงเวลา Overtime	เงินอื่นๆ Other Income	อาหาร Food	เครื่องแต่งกาย Clothes	ที่อยู่อาศัย Housing	อื่นๆ Others	ค่าล่วงเวลา Overtime	เงินอื่นๆ Other Income	อาหาร Food	เครื่องแต่งกาย Clothes	ที่อยู่อาศัย Housing	อื่นๆ Others	
ชาย	3,779.2	13,572.1	8.7	687.5	666.7	303.8	5.4	138.8	177.5	MALE								
1.เกษตรกรรม การป่าไม้ และการประมง	287.6	6,933.0	-	2.0	3.1	12.0	-	22.9	2.8	1. Agriculture, forestry and fishing								
2.การทำเหมืองแร่ และเหมืองหิน	17.2	13,213.8	-	2.7	2.8	1.4	-	1.0	1.6	2. Mining and quarrying								
3. การผลิต	1,605.7	13,483.4	5.8	572.3	420.6	218.0	2.0	31.2	142.7	3. Manufacturing								
4. ไฟฟ้า ก๊าซ ไอน้ำและระบบปรับอากาศ	38.7	30,032.6	-	2.0	6.0	0.5	-	-	0.9	4. Electricity, gas, steam and air conditioning supply								
5. การจัดหาน้ำ การจัดการและการบำบัดน้ำเสีย ของเสียและสิ่งปฏิกูล	12.5	14,793.7	-	0.1	0.0	0.3	-	1.1	-	5. Water supply; sewerage, waste management and remediation activities								
6. การก่อสร้าง	392.9	10,452.0	-	26.3	10.4	5.7	0.1	19.9	13.7	6. Construction								
7. การขนส่ง และการขายปลีก การซ่อมยานยนต์	385.0	12,272.6	1.5	18.0	49.1	9.5	1.8	16.5	5.8	7. Wholesale and retail trade; repair of motor vehicles and motorcycles								
8. การขนส่ง และสถานที่เก็บสินค้า	186.9	14,962.0	-	25.8	49.5	9.4	-	5.6	3.8	8. Transportation and storage								
9. ที่พักแรมและบริการด้านอาหาร	100.8	11,085.3	0.2	2.0	22.8	33.5	-	5.5	0.4	9. Accommodation and food service activities								
10. ข้อมูลข่าวสารและการสื่อสาร	24.1	32,746.8	-	1.4	0.4	-	-	0.1	-	10. Information and communication								
11. กิจกรรมทางการเงินและการประกันภัย	58.3	24,309.1	-	1.4	10.5	-	-	0.3	1.9	11. Financial and insurance activities								
12. กิจกรรมอสังหาริมทรัพย์	16.9	15,450.3	-	1.6	1.2	0.1	-	0.1	-	12. Real estate activities								
13. กิจกรรมทางวิชาชีพ วิทยาศาสตร์ และเทคนิค	26.8	19,390.3	-	0.5	1.0	-	-	3.1	-	13. Professional, scientific and technical activities								
14. กิจกรรมการบริการและการบริการสนับสนุน	102.6	11,925.9	-	21.9	12.3	2.7	0.2	2.8	2.1	14. Administrative and support service activities								
15. การบริหารราชการ การประมงแห่งประเทศไทย	278.8	17,578.3	-	2.3	52.2	0.3	0.9	20.4	0.7	15. Public administration and defence; compulsory social security								
16. การศึกษา	86.0	23,560.6	-	0.1	15.0	0.8	-	4.6	0.5	16. Education								
17. กิจกรรมด้านสุขภาพและงานสังคมสงเคราะห์	45.3	22,204.4	-	5.5	4.5	1.7	-	2.0	0.2	17. Human health and social work activities								
18. ศิลปะ ความบันเทิง และนันทนาการ	22.5	10,830.1	-	0.8	3.5	3.3	-	-	0.4	18. Arts, entertainment and recreation								
19. กิจกรรมบริการด้านอื่น ๆ	64.3	9,087.9	1.1	0.9	1.7	1.7	-	0.9	-	19. Other service activities								
20. กิจกรรมการจ้างงานในครัวเรือนส่วนบุคคล การสืบลินค้าและบริการที่ขึ้นเองที่ใช้ในครัวเรือน	14.6	10,316.1	-	-	0.1	3.0	-	0.7	-	20. Activities of households as employers; undifferentiated goods and services-producing activities of households for own use								
21. กิจกรรมขององค์กรระหว่างประเทศ	-	-	-	-	-	-	-	-	-	21. Activities of extraterritorial organizations and bodies								
22. ไม่ทราบ	11.4	17,679.1	-	-	-	-	-	-	-	22. Unknown								
หญิง	3,162.6	13,026.7	3.5	518.5	571.9	330.5	3.3	74.8	189.5	FEMALE								
1.เกษตรกรรม การป่าไม้ และการประมง	174.6	6,128.5	-	1.1	0.9	1.8	-	9.4	0.9	1. Agriculture, forestry and fishing								
2.การทำเหมืองแร่ และเหมืองหิน	6.0	11,294.6	0.2	0.3	0.6	-	-	-	0.1	2. Mining and quarrying								
3. การผลิต	1,390.5	11,260.1	1.9	452.6	349.4	216.6	0.7	15.1	179.9	3. Manufacturing								
4. ไฟฟ้า ก๊าซ ไอน้ำและระบบปรับอากาศ	14.5	29,863.9	-	-	1.2	-	-	-	0.4	4. Electricity, gas, steam and air conditioning supply								
5. การจัดหาน้ำ การจัดการและการบำบัดน้ำเสีย ของเสีย และสิ่งปฏิกูล	5.0	9,813.4	-	-	-	-	-	0.4	-	5. Water supply; sewerage, waste management and remediation activities								
6. การก่อสร้าง	70.2	9,126.5	-	3.3	1.6	1.1	-	1.5	3.3	6. Construction								
7. การขนส่ง และการขายปลีก การซ่อมยานยนต์	333.7	11,756.8	0.2	20.9	57.0	6.5	0.4	6.5	0.2	7. Wholesale and retail trade; repair of motor vehicles and motorcycles								
8. การขนส่ง และสถานที่เก็บสินค้า	71.2	16,860.7	-	5.1	12.7	2.6	-	1.2	1.6	8. Transportation and storage								
9. ที่พักแรมและบริการด้านอาหาร	199.6	10,292.3	0.3	5.5	40.5	68.9	-	6.1	0.1	9. Accommodation and food service activities								
10. ข้อมูลข่าวสารและการสื่อสาร	15.4	26,576.6	-	-	-	-	-	-	-	10. Information and communication								
11. กิจกรรมทางการเงินและการประกันภัย	93.3	22,461.0	-	1.2	10.9	-	-	0.3	1.6	11. Financial and insurance activities								
12. กิจกรรมอสังหาริมทรัพย์	26.7	14,511.2	-	-	1.3	0.1	-	0.1	-	12. Real estate activities								
13. กิจกรรมทางวิชาชีพ วิทยาศาสตร์ และเทคนิค	41.1	21,579.6	-	-	2.2	-	-	-	-	13. Professional, scientific and technical activities								
14. กิจกรรมการบริการและการบริการสนับสนุน	63.3	11,191.0	-	5.6	6.1	1.4	-	2.4	0.4	14. Administrative and support service activities								
15. การบริหารราชการ การป้องกันประเทศ การประกันสังคม	190.6	18,078.4	0.3	0.7	12.1	-	-	3.1	-	15. Public administration and defence; compulsory social security								
16. การศึกษา	203.7	21,082.2	0.2	0.9	35.1	4.8	0.4	5.4	1.0	16. Education								
17. กิจกรรมด้านสุขภาพและงานสังคมสงเคราะห์	126.8	20,847.9	-	16.4	24.0	3.2	0.0	6.6	-	17. Human health and social work activities								
18. ศิลปะ ความบันเทิง และนันทนาการ	35.8	9,321.8	-	0.2	11.5	5.5	-	-	-	18. Arts, entertainment and recreation								
19. กิจกรรมบริการด้านอื่น ๆ	50.2	8,295.7	0.5	2.5	4.2	4.4	1.1	1.3	0.2	19. Other service activities								
20. กิจกรรมการจ้างงานในครัวเรือนส่วนบุคคล การสืบลินค้าและบริการที่ขึ้นเองที่ใช้ในครัวเรือน	41.7	7,474.3	-	0.8	0.5	13.5	0.7	12.5	-	20. Activities of households as employers; undifferentiated goods and services-producing activities of households for own use								
21. กิจกรรมขององค์กรระหว่างประเทศ	-	-	-	-	-	-	-	-	-	21. Activities of extraterritorial organizations and bodies								
22. ไม่ทราบ	9.0	19,358.0	-	1.5	-	-	-	-	-	22. Unknown								

ตารางที่ 15 จำนวนลูกจ้าง จำนวนตามค่าจ้างเฉลี่ย ผลประโยชน์อื่นๆ ที่ได้รับ อุตสาหกรรม เขต และเขตการปกครอง ภาคกลาง (ต่อ)
TABLE 15 EMPLOYEE BY AVERAGE WAGE, FRINGE BENEFIT, INDUSTRY, SEX AND AREA, CENTRAL REGION (Contd.)

อุตสาหกรรม Industry	จำนวนลูกจ้าง Total Employee	ได้รับเป็นเงิน In Cash				ได้รับเป็นสิ่งของ In Kind				INDUSTRY
		ค่าจ้างเฉลี่ย Average Wage	โบนัส Bonus	เงินอื่นๆ Other Income		เครื่องแต่งกาย Clothes	ที่อยู่อาศัย Housing	อื่นๆ Others		
				ค่าล่วงเวลา Overtime	อาหาร Food					
อุตสาหกรรม Industry	3,368.3	14,386.1	6.3	628.6	324.4	4.2	113.4	164.5	TOTAL	
ชาย Male	1,817.0	14,829.3	5.2	345.0	164.6	2.4	75.0	90.0	MALE	
1. เกษตรกรรม การปศุสัตว์ และการประมง Agriculture, forestry and fishing	55.7	7,250.2	-	0.7	2.5	-	5.3	0.5	1. Agriculture, forestry and fishing	
2. การทำเหมืองแร่ และเหมืองหิน Mining and quarrying	6.2	14,973.7	-	2.4	1.2	-	0.3	1.6	2. Mining and quarrying	
3. การผลิต Manufacturing	815.3	14,267.5	4.4	203.2	118.0	0.3	17.9	71.5	3. Manufacturing	
4. ไฟฟ้า ก๊าซ ไอน้ำ และระบบปรับอากาศ Electricity, gas, steam and air conditioning supply	15.8	28,996.9	-	2.7	-	-	-	0.7	4. Electricity, gas, steam and air conditioning supply	
5. การจัดหาสินค้า การจัดการและการบำบัดน้ำเสีย Water supply; sewerage, waste management and remediation activities	5.2	15,269.8	-	0.0	-	-	0.8	-	5. Water supply; sewerage, waste management and remediation activities	
6. การก่อสร้าง Construction	161.3	10,805.2	-	6.3	3.3	0.1	12.9	9.4	6. Construction	
7. การขายส่ง และการขายปลีก การซ่อมยานยนต์ Wholesale and retail trade; repair of motor vehicles and motorcycles	210.1	12,777.5	0.5	27.5	3.9	1.5	9.6	0.5	7. Wholesale and retail trade; repair of motor vehicles and motorcycles	
8. การขนส่ง และสถานที่เก็บสินค้า Transportation and storage	84.4	16,626.9	-	23.5	4.8	-	3.7	1.3	8. Transportation and storage	
9. ที่พักแรมและบริการด้านอาหาร Accommodation and food service activities	69.1	11,670.3	0.2	18.8	21.6	-	1.8	0.4	9. Accommodation and food service activities	
10. ข้อมูลข่าวสารและการสื่อสาร Information and communication	12.5	40,445.0	-	0.4	-	-	-	-	10. Information and communication	
11. กิจกรรมทางการเงินและการประกันภัย Financial and insurance activities	34.8	25,719.0	-	5.9	-	-	0.3	1.7	11. Financial and insurance activities	
12. กิจกรรมอสังหาริมทรัพย์ Real estate activities	12.5	16,004.3	-	1.2	-	-	-	-	12. Real estate activities	
13. กิจกรรมทางวิชาชีพ วิทยาศาสตร์ และเทคนิค Professional, scientific and technical activities	14.3	20,881.0	-	1.0	-	-	3.1	-	13. Professional, scientific and technical activities	
14. กิจกรรมการบริหารและการบริการสนับสนุน Administrative and support service activities	65.0	12,085.8	-	8.0	2.1	0.2	0.2	1.6	14. Administrative and support service activities	
15. การบริหารราชการ การป้องกันประเทศ การป้องกันสังคม Public administration and defence; compulsory social security	133.7	19,189.7	-	31.0	-	0.4	14.7	0.2	15. Public administration and defence; compulsory social security	
16. การศึกษา Education	45.2	24,098.7	-	7.0	0.8	-	1.4	0.2	16. Education	
17. กิจกรรมด้านสุขภาพและงานสังคมสงเคราะห์ Human health and social work activities	27.6	25,503.1	-	3.0	1.4	-	2.0	0.2	17. Human health and social work activities	
18. ศิลปะ ความบันเทิง และนันทนาการ Arts, entertainment and recreation	5.9	12,080.9	-	1.0	0.8	-	-	0.2	18. Arts, entertainment and recreation	
19. กิจกรรมบริการด้านอื่น ๆ Other service activities	29.2	10,795.1	-	1.4	1.4	-	0.9	-	19. Other service activities	
20. กิจกรรมจ้างงานในครัวเรือนส่วนบุคคล Activities of households as employers; undifferentiated goods and services-producing activities of households for own use	7.1	10,859.6	-	0.1	2.6	-	0.1	-	20. Activities of households as employers; undifferentiated goods and services-producing activities of households for own use	
21. กิจกรรมขององค์การระหว่างประเทศ Activities of extraterritorial organizations and bodies	-	-	-	-	-	-	-	-	21. Activities of extraterritorial organizations and bodies	
22. ไม่ทราบ Unknown	6.1	21,745.4	-	-	-	-	-	-	22. Unknown	

ตารางที่ 15 จำนวนลูกจ้าง จำนวนตามค่าจ้างเฉลี่ย ผลประโยชน์อื่นๆ ที่ได้รับ อุตสาหกรรม เขต และเขตการปกครอง ภาคกลาง (ต่อ)
TABLE 15 EMPLOYEE BY AVERAGE WAGE, FRINGE BENEFIT, INDUSTRY, SEX AND AREA, CENTRAL REGION (Contd.)

อุตสาหกรรม Industry	จำนวนลูกจ้าง Total Employee	ค่าจ้างเฉลี่ย Average Wage	ลูกจ้างที่ได้รับผลประโยชน์อื่นๆ Employee Receive Fringe Benefit					INDUSTRY	
			ได้รับเป็นเงิน In Cash		ได้รับเป็นสิ่งของ In Kind				
			โบนัส Bonus	ค่าล่วงเวลา Overtime	เงินอื่นๆ Other Income	อาหาร Food	เครื่องแต่งกาย Clothes		ที่อยู่อาศัย Housing
			1.1	247.9	283.6	1.8	38.4	74.5	FEMALE
หญิง	1,551.3	13,867.1	-	-	-	-	-	-	
1. เกษตรกรรม การปศุสัตว์ และกวางปศุสัตว์	34.4	5,902.9	-	-	-	-	2.3	0.1	1. Agriculture, forestry and fishing
2. การทำเหมืองแร่ และเหมืองหิน	2.2	14,206.4	-	0.3	0.4	-	-	0.1	2. Mining and quarrying
3. การผลิต	643.8	11,360.2	0.4	211.9	148.5	0.3	7.6	69.0	3. Manufacturing
4. ไฟฟ้า ก๊าซ ไอน้ำ และระบบปรับอากาศ	7.2	30,312.3	-	-	0.4	-	-	0.4	4. Electricity, gas, steam and air conditioning supply
5. การจัดหาสินค้า การจัดการและการบำบัดน้ำเสีย ของเสีย และสิ่งมีค่า	2.7	10,767.0	-	-	-	-	0.4	-	5. Water supply, sewerage, waste management and remediation activities
6. การก่อสร้าง	32.4	9,499.4	-	0.3	1.2	-	0.2	1.5	6. Construction
7. การขายส่ง และการขายปลีก การซ่อมยานยนต์	171.5	12,449.0	0.2	13.0	35.7	0.4	3.1	0.0	7. Wholesale and retail trade; repair of motor vehicles and motorcycles
8. การขนส่ง และสถานที่เก็บสินค้า	40.0	19,641.5	-	1.8	7.1	-	0.2	0.9	8. Transportation and storage
9. ที่พักแรมและบริการด้านอาหาร	130.6	10,778.7	0.3	4.0	31.1	-	2.7	-	9. Accommodation and food service activities
10. ข้อมูลข่าวสารและการสื่อสาร	11.5	28,640.5	-	-	-	-	-	-	10. Information and communication
11. กิจกรรมทางการเงินและการประกันภัย	56.5	24,962.6	-	1.2	7.6	-	0.3	1.6	11. Financial and insurance activities
12. กิจกรรมอสังหาริมทรัพย์	22.1	14,703.4	-	-	1.0	-	0.1	-	12. Real estate activities
13. กิจกรรมทางวิชาชีพ วิทยาศาสตร์ และเทคโนโลยี	30.9	22,529.4	-	-	2.2	-	2.4	-	13. Professional, scientific and technical activities
14. กิจกรรมการบริหารและกิจการสนับสนุน	38.9	11,854.2	-	3.0	2.0	-	0.1	0.2	14. Administrative and support service activities
15. การบริหารราชการ การป้องกันประเทศ การประมง	92.5	18,046.5	0.3	0.7	6.3	-	1.9	-	15. Public administration and defence; compulsory social security
16. การศึกษา	99.6	20,921.3	-	0.5	16.9	-	3.4	0.6	16. Education
17. กิจกรรมด้านสุขภาพและงานสังคมสงเคราะห์	60.9	22,901.9	-	7.3	12.4	0.0	5.1	-	17. Human health and social work activities
18. ศิลปะ ความบันเทิง และนันทนาการ	15.2	9,714.2	-	-	7.1	-	-	-	18. Arts, entertainment and recreation
19. กิจกรรมบริการด้านอื่น ๆ	27.0	9,152.4	-	2.2	3.7	1.1	0.2	0.2	19. Other service activities
20. กิจกรรมจ้างงานในครัวเรือนส่วนบุคคล การผลิตสินค้าและบริการที่ขึ้นเองเพื่อใช้ในครัวเรือน	25.3	7,424.2	-	0.3	0.1	-	8.1	-	20. Activities of households as employers; undifferentiated goods and services-producing activities of households for own use
21. กิจกรรมของการระหว่างประเทศ	-	-	-	-	-	-	-	-	21. Activities of extraterritorial organizations and bodies
22. ไม่ทราบ	6.0	21,265.7	-	1.5	-	-	-	-	22. Unknown

ตารางที่ 15 จำนวนลูกจ้าง จำนวนตามค่าเฉลี่ย ผลประโยชน์อื่นๆ ที่ได้รับ อุตสาหกรรม เขต และเขตการปกครอง ภาคกลาง (ต่อ)
TABLE 15 EMPLOYEE BY AVERAGE WAGE, FRINGE BENEFIT, INDUSTRY, SEX AND AREA, CENTRAL REGION (Contd.)

อุตสาหกรรม Industry	จำนวนลูกจ้าง Total Employee	ลูกจ้างที่ได้รับผลประโยชน์อื่นๆ Employee Receive Fringe Benefit				ค่าจ้างเฉลี่ย Average Wage	ได้รับเป็นเงิน In Cash				ได้รับเป็นสิ่งของ In Kind				INDUSTRY
		โบนัส Bonus		เงินอื่นๆ Other Income			อาหาร Food		เครื่องแต่งกาย Clothes		ที่อยู่อาศัย Housing		อื่นๆ Others		
		Overtime	Other Income	Food	Clothes		Housing	Others							
ยอดรวม	3,573.5	5.9	610.0	309.9	4.5	100.2	202.4	TOTAL							
ชาย	1,962.2	3.5	321.7	139.2	3.0	63.8	87.5	MALE							
1. เกษตรกรรม การปศุสัตว์ และการประมง	231.9	-	2.5	9.4	-	17.7	2.3	1. Agriculture, forestry and fishing							
2. การทำเหมืองแร่ และเหมืองหิน	11.0	-	0.4	0.2	-	0.7	-	2. Mining and quarrying							
3. การผลิต	790.4	1.4	217.4	100.0	1.7	13.2	71.2	3. Manufacturing							
4. ไฟฟ้า ก๊าซ ไอน้ำ และระบบปรับอากาศ	22.9	-	3.3	0.5	0.5	-	0.2	4. Electricity, gas, steam and air conditioning supply							
5. การจัดหา การจัดการ และการบำบัดน้ำเสีย	7.3	-	-	0.3	-	0.3	-	5. Water supply; sewerage, waste management and remediation activities							
ของเสีย และสิ่งมีค่า															
6. การก่อสร้าง	231.7	-	4.1	2.3	-	7.0	4.3	6. Construction							
7. การขายส่ง และการขายปลีก การซ่อมยานยนต์	174.9	1.0	21.6	5.6	0.3	6.9	5.3	7. Wholesale and retail trade; repair of motor vehicles and motorcycles							
8. การขนส่ง และสถานที่เก็บสินค้า	102.4	-	26.0	4.6	-	1.9	2.6	8. Transportation and storage							
9. ที่พักแรมและบริการด้านอาหาร	31.7	-	4.0	11.9	-	3.7	-	9. Accommodation and food service activities							
10. ข้อมูลข่าวสารและการสื่อสาร	11.6	-	-	-	-	0.1	-	10. Information and communication							
11. กิจกรรมทางการเงินและการประกันภัย	23.6	-	4.6	-	-	-	0.3	11. Financial and insurance activities							
12. กิจกรรมอสังหาริมทรัพย์	4.4	-	-	0.1	-	0.1	-	12. Real estate activities							
13. กิจกรรมทางวิชาชีพ วิทยาศาสตร์ และเทคนิค	12.5	-	-	-	-	-	-	13. Professional, scientific and technical activities							
14. กิจกรรมการบริหารและการบริการสนับสนุน	37.7	-	4.4	0.6	-	2.6	0.4	14. Administrative and support service activities							
15. การบริหารราชการ การป้องกันประเทศ การป้องกันสังคม	145.1	-	21.1	0.3	0.5	5.7	0.5	15. Public administration and defence; compulsory social security							
16. การศึกษา	40.9	-	7.9	-	-	3.2	0.3	16. Education							
17. กิจกรรมด้านสุขภาพและงานสังคมสงเคราะห์	17.7	-	1.5	0.3	-	-	-	17. Human health and social work activities							
18. ศิลปะ ความบันเทิง และนันทนาการ	16.6	-	2.5	2.4	-	-	0.2	18. Arts, entertainment and recreation							
19. กิจกรรมบริการด้านอื่น ๆ	35.1	1.1	0.3	0.3	-	-	-	19. Other service activities							
20. กิจกรรมจ้างงานในครัวเรือนส่วนบุคคล	7.5	-	-	0.5	-	0.7	-	20. Activities of households as employers; undifferentiated goods and services-producing activities of households for own use							
21. กิจกรรมขององค์การระหว่างประเทศ	-	-	-	-	-	-	-	21. Activities of extraterritorial organizations and bodies							
22. ไม่ทราบ	5.3	-	-	-	-	-	-	22. Unknown							

ตารางที่ 15 จำนวนลูกจ้าง จำนวนตามค่าจ้างเฉลี่ย ผลประโยชน์อื่น ๆ ที่ได้รับ อุตสาหกรรม เขต และเขตการปกครอง ภาคกลาง (ต่อ)
TABLE 15 EMPLOYEE BY AVERAGE WAGE, FRINGE BENEFIT, INDUSTRY, SEX AND AREA, CENTRAL REGION (Contd.)

อุตสาหกรรม Industry	จำนวนลูกจ้าง Total Employee	ลูกจ้างที่ได้รับผลประโยชน์อื่น ๆ Employee Receive Fringe Benefit					ค่าจ้างเฉลี่ย Average Wage	ได้รับเป็นเงิน In Cash					INDUSTRY
		ได้รับเป็นเงิน In Cash		ได้รับเป็นสิ่งของ In Kind				ได้รับเป็นเงิน In Cash		ได้รับเป็นสิ่งของ In Kind			
		โบนัส Bonus	ค่าล่วงเวลา Overtime	เงินอื่นๆ Other Income	อาหาร Food	เครื่องแต่งกาย Clothes		ที่อยู่อาศัย Housing	อื่นๆ Others				
	1,611.3	2.4	270.6	288.3	170.7	1.5	36.4	115.0					FEMALE
หญิง													
1. เกษตรกรรม การปศุสัตว์ และป่าไม้ และกบวม	140.1	-	1.1	0.9	1.8	-	7.0	0.8	1.1	0.8	1.7	0.8	1. Agriculture, forestry and fishing
2. การทำเหมืองแร่ และเหมืองหิน	3.8	0.2	-	0.2	-	-	-	-	-	-	-	-	2. Mining and quarrying
3. การผลิต	746.7	1.5	240.7	200.9	123.3	0.4	7.5	110.9	0.4	7.5	110.9	3. Manufacturing	
4. ไฟฟ้า ก๊าซ ไอน้ำ และระบบปรับอากาศ	7.4	-	-	0.8	-	-	-	-	-	-	-	-	4. Electricity, gas, steam and air conditioning supply
5. การจัดการน้ำ การจัดการและการบำบัดน้ำเสีย ของเสีย และสิ่งมีพิษ	2.3	-	-	-	-	-	-	-	-	-	-	-	5. Water supply; sewerage, waste management and remediation activities
6. การก่อสร้าง	37.8	-	3.0	0.4	0.9	-	1.2	1.7	0.9	1.2	1.7	6. Construction	
7. การขายส่ง และการขายปลีก การซ่อมยานยนต์	162.2	-	7.9	21.3	3.1	-	3.4	0.1	3.1	3.4	0.1	7. Wholesale and retail trade; repair of motor vehicles and motorcycles	
8. การขนส่ง และสถานที่เก็บสินค้า	31.1	-	3.3	5.5	1.6	-	1.0	0.7	1.6	1.0	0.7	8. Transportation and storage	
9. ที่พักแรมและบริการด้านอาหาร	68.9	-	1.5	9.4	26.8	-	3.4	0.1	26.8	3.4	0.1	9. Accommodation and food service activities	
10. ข้อมูลข่าวสารและการสื่อสาร	3.8	-	-	-	-	-	-	-	-	-	-	-	10. Information and communication
11. กิจกรรมทางการเงินและการประกันภัย	36.7	-	-	3.4	-	-	-	-	-	-	-	-	11. Financial and insurance activities
12. กิจกรรมอสังหาริมทรัพย์	4.6	-	-	0.3	-	-	-	-	-	-	-	-	12. Real estate activities
13. กิจกรรมทางวิชาชีพ วิทยาศาสตร์ และเทคโนโลยี	10.2	-	-	-	-	-	0.5	-	-	0.5	-	-	13. Professional, scientific and technical activities
14. กิจกรรมการบริหารและการบริการสนับสนุน	24.4	-	2.6	4.1	0.1	-	2.4	0.2	0.1	2.4	0.2	14. Administrative and support service activities	
15. การบริหารราชการ การป้องกันประเทศ การประกันสังคม	98.1	-	-	5.9	-	-	1.2	-	-	1.2	-	-	15. Public administration and defence; compulsory social security
16. การศึกษา	104.0	0.2	0.5	18.2	3.2	0.4	2.1	0.4	3.2	2.1	0.4	16. Education	
17. กิจกรรมด้านสุขภาพและงานสังคมสงเคราะห์	65.9	-	9.1	11.6	1.3	-	1.5	-	1.3	1.5	-	17. Human health and social work activities	
18. ศิลปะ ความบันเทิง และนันทนาการ	20.7	-	0.2	4.3	1.7	-	-	-	1.7	-	-	18. Arts, entertainment and recreation	
19. กิจกรรมบริการด้านอื่น ๆ	23.2	0.5	0.3	0.5	1.6	-	1.1	-	1.6	1.1	-	19. Other service activities	
20. กิจกรรมการจ้างงานในครัวเรือนส่วนบุคคล	16.4	-	0.4	0.4	5.5	0.7	4.0	-	5.5	4.0	-	20. Activities of households as employers; undifferentiated goods and services-producing activities of households for own use	
21. กิจกรรมของการระหว่างประเทศ	-	-	-	-	-	-	-	-	-	-	-	-	21. Activities of extraterritorial organizations and bodies
22. ไม่ทราบ	2.9	-	-	-	-	-	-	-	-	-	-	-	22. Unknown

ตารางที่ 16 จำนวนลูกจ้างเอกชน จำนวนตามค่าจ้างเฉลี่ย ผลประโยชน์อื่นที่ได้รับ อุตสาหกรรม ภาคกลาง
TABLE 16 PRIVATE EMPLOYEE BY AVERAGE WAGE, FRINGE BENEFIT, INDUSTRY, CENTRAL REGION

อุตสาหกรรม	จำนวน ลูกจ้างเอกชน Private Employee	ค่าจ้างเฉลี่ย Average Wage	ได้รับเป็นเงิน In Cash				ได้รับเป็นสิ่งของ In Kind				INDUSTRY
			โบนัส Bonus	ค่าล่วงเวลา Overtime	เงินอื่นๆ Other Income	อาหาร Food	เครื่องแต่งกาย Clothes	ที่อยู่อาศัย Housing	อื่นๆ Others		
ยอดรวม	5,944.5	12,050.5	11.7	1,179.1	1,089.0	7.0	162.1	362.0	TOTAL		
1. เกษตรกรรม การปศุสัตว์ และการประมง	461.3	6,627.2	-	2.7	4.0	-	32.3	3.7	1. Agriculture, forestry and fishing		
2. การทำเหมืองแร่ และเหมืองหิน	23.1	12,719.0	0.2	3.0	3.3	-	1.0	1.7	2. Mining and quarrying		
3. การผลิต	2,990.7	12,439.5	7.7	1,024.9	770.0	2.7	46.2	322.6	3. Manufacturing		
4. ไฟฟ้า ก๊าซ ไอน้ำ และระบบปรับอากาศ	5.3	23,046.2	-	0.9	1.5	-	-	0.7	4. Electricity, gas, steam and air conditioning supply		
5. การจัดการน้ำ การจัดการและการบำบัดน้ำเสีย ของเสีย และสิ่งปฏิกูล	6.8	10,440.1	-	-	-	-	0.1	-	5. Water supply; sewerage, waste management and remediation activities		
6. การก่อสร้าง	462.4	10,253.7	-	29.5	12.0	0.1	21.3	16.9	6. Construction		
7. การขายส่ง และการขายปลีก การซ่อมยานยนต์	718.2	11,991.5	1.7	38.9	106.1	2.3	23.0	5.9	7. Wholesale and retail trade; repair of motor vehicles and motorcycles		
8. การขนส่ง และสถานที่เก็บสินค้า	212.9	14,586.2	-	28.6	57.2	-	5.3	4.9	8. Transportation and storage		
9. ที่พักแรมและบริการด้านอาหาร	299.8	10,565.3	0.6	7.5	63.4	-	11.6	0.5	9. Accommodation and food service activities		
10. ข้อมูลข่าวสารและการสื่อสาร	30.9	22,200.2	-	1.3	0.4	-	-	-	10. Information and communication		
11. กิจกรรมทางการเงินและการประกันภัย	118.3	21,904.1	-	2.5	16.8	-	0.3	1.7	11. Financial and insurance activities		
12. กิจกรรมอสังหาริมทรัพย์	43.6	14,874.9	-	1.6	2.5	-	0.2	-	12. Real estate activities		
13. กิจกรรมทางวิชาชีพ วิทยาศาสตร์ และเทคนิค	51.3	19,479.6	-	-	3.0	-	-	-	13. Professional, scientific and technical activities		
14. กิจกรรมบริการโทรคมนาคม บริการสนับสนุน	164.7	11,633.3	-	27.5	18.5	0.2	5.2	2.4	14. Administrative and support service activities		
15. การบริหารราชการ การป้องกันประเทศ การประกันสังคม	-	-	-	-	-	-	-	-	15. Public administration and defence; compulsory social security		
16. การศึกษา	67.9	16,841.4	-	0.1	5.1	-	-	0.1	16. Education		
17. กิจกรรมด้านสุขภาพและงานสังคมสงเคราะห์	47.6	20,988.4	-	3.4	4.0	-	0.1	0.2	17. Human health and social work activities		
18. ศิลปะ ความบันเทิง และนันทนาการ	51.2	9,527.5	-	0.9	15.0	-	-	0.4	18. Arts, entertainment and recreation		
19. กิจกรรมบริการด้านอื่น ๆ	113.6	8,666.9	1.5	3.3	5.7	1.1	2.2	0.2	19. Other service activities		
20. กิจกรรมการจ้างงานชั่วคราว (ส่วนบุคคล การผลิตชิ้นส่วนและบริการที่ขึ้นเองเพื่อใช้ในครัวเรือน	56.3	8,210.3	-	0.8	0.6	0.7	13.2	-	20. Activities of households as employers; undifferentiated goods and services-producing activities of households for own use		
21. กิจกรรมขององค์การระหว่างประเทศ	-	-	-	-	-	-	-	-	21. Activities of extraterritorial organizations and bodies		
22. ไม่ทราบ	18.6	18,367.3	-	1.5	-	-	-	-	22. Unknown		

ตารางที่ 16 จำนวนลูกจ้างเอกชน จำนวนตามค่าจ้างเฉลี่ย ผลประโยชน์ที่ได้รับ อุตสาหกรรม เพศ และเขตการปกครอง ภาคกลาง (ต่อ)
TABLE 16 PRIVATE EMPLOYEE BY AVERAGE WAGE, FRINGE BENEFIT, INDUSTRY, SEX AND AREA, CENTRAL REGION (Contd.)

อุตสาหกรรม Industry	จำนวนลูกจ้าง เอกชน Private Employee	ในเขตเทศบาล MUNICIPAL AREA											INDUSTRY				
		ลูกจ้างเอกชนที่ได้รับผลประโยชน์อื่น ๆ Private Employee Receive Fringe Benefit															
		ค่าจ้างเฉลี่ย Average Wage	โบนัส Bonus	ได้รับเป็นเงิน ใน Cash Overtime	ค่าล่วงเวลา Overtime	เงินอื่นๆ Other income	อาหาร Food	เครื่องแต่งกาย Clothes	ที่อยู่อาศัย Housing	อื่นๆ Others	TOTAL	MALE					
อุตสาหกรรม ชาย	2,876.0	13,035.7	6.1	585.0	550.8	319.8	3.8	76.5	161.5								
1 เกษตรกรรม การป่าไม้ และการประมง	1,570.2	13,035.1	5.2	344.4	300.9	162.6	2.1	51.4	89.6								
2 การทำเหมืองแร่ และเหมืองหิน	55.4	7,246.9	-	0.5	0.7	2.5	-	5.3	0.5								1. Agriculture, forestry and fishing
3. การผลิต	6.2	14,973.7	-	2.3	2.4	1.2	-	0.3	1.6								2. Mining and quarrying
4. ไฟฟ้า, ก๊าซ, ไอน้ำและระบบปรับอากาศ	813.0	14,278.4	4.4	287.6	203.2	118.0	0.3	17.9	71.5								3. Manufacturing
5. การจัดหา, การจัดการและการบำบัดน้ำเสีย ของเสีย และสิ่งปฏิกูล	1.8	32,597.4	-	0.9	1.4	-	-	0.1	0.7								4. Electricity, gas, steam and air conditioning supply
6. การก่อสร้าง	3.1	13,333.6	-	-	-	-	-	-	-								5. Water supply; sewerage, waste management and remediation activities
7. การขายส่ง และการขายปลีก การซ่อมยานยนต์	161.3	10,805.2	-	18.0	6.3	3.3	0.1	12.9	9.4								6. Construction
8. การขนส่ง และสถานที่เก็บสินค้า	210.1	12,777.5	0.5	9.5	27.5	3.9	1.5	9.6	0.5								7. Wholesale and retail trade; repair of motor vehicles and motorcycles
9. ที่พักแรมและบริการด้านอาหาร	64.8	14,546.5	-	10.7	22.0	4.8	-	2.2	1.3								8. Transportation and storage
10. ข้อมูลข่าวสารและการสื่อสาร	68.9	11,677.1	0.2	1.8	18.8	21.6	-	1.8	0.4								9. Accommodation and food service activities
11. กิจกรรมทางการเงินและการประกันภัย	10.2	20,940.3	-	1.3	0.4	-	-	-	-								10. Information and communication
12. กิจกรรมอสังหาริมทรัพย์	26.2	23,638.8	-	0.9	5.6	-	-	0.2	1.7								11. Financial and insurance activities
13. กิจกรรมทางวิชาชีพ, วิทยาศาสตร์ และเทคนิค	12.5	16,004.3	-	1.6	1.2	-	-	-	-								12. Real estate activities
14. กิจกรรมการบริหารและการจัดการสนับสนุน	7.9	18,464.9	-	-	0.9	-	-	-	-								13. Professional, scientific and technical activities
15. การบริหารราชการ การป้องกันประเทศ การประกันสังคม	65.0	12,085.8	-	9.0	8.0	2.1	0.2	0.2	1.6								14. Administrative and support service activities
16. การศึกษา	11.3	19,952.8	-	0.1	0.1	0.2	-	-	-								15. Public administration and defence; compulsory social security
17. กิจกรรมด้านสุขภาพและงานสังคมสงเคราะห์	6.9	44,450.3	-	-	0.2	0.1	-	0.1	0.2								16. Education
18. ศิลปะ ความบันเทิง และนันทนาการ	5.5	10,844.7	-	0.2	1.0	0.8	-	-	0.2								17. Human health and social work activities
19. กิจกรรมบริการด้านอื่น ๆ	28.6	10,731.0	-	-	1.4	1.4	-	0.9	-								18. Arts, entertainment and recreation
20. กิจกรรมการจ้างงานไม่ครัวเรือนส่วนบุคคล การซื้อสินค้าและบริการที่ซื้อเองเพื่อใช้ในครัวเรือน	7.1	10,839.6	-	-	0.1	2.6	-	0.1	-								19. Other service activities
21. กิจกรรมขององค์กรระหว่างประเทศ	-	-	-	-	-	-	-	-	-								20. Activities of households as employers, undifferentiated goods and services-producing activities of households for own use
22. ไม่ทราบ	4.5	22,807.9	-	-	-	-	-	-	-								21. Activities of extraterritorial organizations and bodies
																	22. Unknown

ตารางที่ 16 จำนวนลูกจ้างเอกชน จำนวนตามค่าจ้างเฉลี่ย ผลประโยชน์ที่ได้รับ อุตสาหกรรม เขต และเขตการปกครอง ภาคกลาง (ต่อ)

TABLE 16 PRIVATE EMPLOYEE BY AVERAGE WAGE, FRINGE BENEFIT, INDUSTRY, SEX AND AREA, CENTRAL REGION (Contd.)

อุตสาหกรรม Industry	จำนวนลูกจ้าง เอกชน Total Private Employee	ในเขตเทศบาล MUNICIPAL AREA										INDUSTRY														
		ลูกจ้างเอกชนที่ได้รับผลประโยชน์อื่น ๆ Private Employee Receive Fringe Benefit					ได้รับเงิน In Kind																			
		ค่าจ้างเฉลี่ย Average Wage	โบนัส Bonus	ค่าล่วงเวลา Overtime	เงินอื่น ๆ Other Income	อาหาร Food	เครื่องแต่งกาย Clothes	ที่อยู่อาศัย Housing	อื่นๆ Others	ค่าจ้างเฉลี่ย Average Wage	โบนัส Bonus		ค่าล่วงเวลา Overtime	เงินอื่น ๆ Other Income	อาหาร Food	เครื่องแต่งกาย Clothes	ที่อยู่อาศัย Housing	อื่นๆ Others								
หญิง Female	1,305.8	12,315.0	0.9	240.6	249.8	157.2	1.8	25.1	72.0																	
1 เกษตรกรรม การปศุสัตว์ และการประมง 1. Agriculture, forestry and fishing	34.4	5,902.9	-	-	-	-	-	-	-	-	-	-	-	-	-	-	-	-	-	-	-	-	0.1	1. Agriculture, forestry and fishing		
2. การทำเหมืองแร่ และเหมืองหิน 2. Mining and quarrying	2.2	14,206.4	-	0.3	0.4	-	-	-	-	-	-	-	-	-	-	-	-	-	-	-	-	-	0.1	2. Mining and quarrying		
3. การผลิต 3. Manufacturing	643.0	11,342.1	0.4	211.9	148.5	93.3	0.3	7.6	69.0														69.0	3. Manufacturing		
4. ไฟฟ้า ก๊าซ ไอน้ำ และระบบปรับอากาศ 4. Electricity, gas, steam and air conditioning supply	1.8	25,642.4	-	-	0.1	-	-	-	-	-	-	-	-	-	-	-	-	-	-	-	-	-	-	4. Electricity, gas, steam and air conditioning supply		
5. การจัดการน้ำ การจัดการและการบำบัดน้ำเสีย ของเสีย และสิ่งปฏิกูล 5. Water supply; sewerage, waste management and remediation activities	0.7	7,845.0	-	-	-	-	-	-	-	-	-	-	-	-	-	-	-	-	-	-	-	-	-	5. Water supply; sewerage, waste management and remediation activities		
6. การก่อสร้าง 6. Construction	32.4	9,099.4	-	0.3	1.2	0.3	-	0.2	1.5															1.5	6. Construction	
7. การขายส่ง และการขายปลีก การซ่อมยานยนต์ 7. Wholesale and retail trade; repair of motor vehicles and motorcycles	170.9	12,275.5	0.2	13.0	35.7	3.5	0.4	3.1	0.0															0.0	7. Wholesale and retail trade; repair of motor vehicles and motorcycles	
8. การขนส่ง และสถานที่เก็บสินค้า 8. Transportation and storage	29.5	19,407.9	-	1.8	5.1	1.1	-	0.2	0.9															0.9	8. Transportation and storage	
9. ที่พักแรมและบริการด้านอาหาร 9. Accommodation and food service activities	130.6	10,778.7	0.3	4.0	31.1	42.1	-	2.7	-															-	9. Accommodation and food service activities	
10. ข้อมูลข่าวสารและการสื่อสาร 10. Information and communication	7.8	25,189.6	-	-	-	-	-	-	-															-	10. Information and communication	
11. กิจกรรมทางการเงินและการประกันภัย 11. Financial and insurance activities	45.5	23,665.5	-	1.1	5.9	-	-	0.1	-															-	11. Financial and insurance activities	
12. กิจกรรมอสังหาริมทรัพย์ 12. Real estate activities	22.1	14,703.4	-	-	1.0	0.1	-	0.1	-															-	12. Real estate activities	
13. กิจกรรมทางวิชาชีพ วิทยาศาสตร์ และเทคโนโลยี 13. Professional, scientific and technical activities	24.2	21,193.9	-	-	2.2	-	-	-	-															-	13. Professional, scientific and technical activities	
14. กิจกรรมการบริโภคมและกาบริการสนับสนุน 14. Administrative and support service activities	38.5	11,834.3	-	3.0	2.0	1.4	-	0.1	0.2															0.2	14. Administrative and support service activities	
15. การบริหารราชการ การป้องกันประเทศ การประกันสังคม 15. Public administration and defence; compulsory social security	-	-	-	-	-	-	-	-	-																-	15. Public administration and defence; compulsory social security
16. การศึกษา 16. Education	28.7	17,061.6	-	0.0	3.3	0.6	-	-	-																-	16. Education
17. กิจกรรมด้านสุขภาพและงานสังคมสงเคราะห์ 17. Human health and social work activities	20.0	17,468.4	-	1.2	2.4	0.4	-	-	-																-	17. Human health and social work activities
18. ศิลปะ ความบันเทิง และนันทนาการ 18. Arts, entertainment and recreation	15.0	9,631.6	-	-	7.1	3.8	-	-	-																-	18. Arts, entertainment and recreation
19. กิจกรรมบริการด้านอื่น ๆ 19. Other service activities	26.9	9,176.5	-	2.2	3.7	2.8	1.1	0.2	0.2																0.2	19. Other service activities
20. กิจกรรมการจ้างงานไม่ครัวเรือนส่วนบุคคล การผลิตภัณฑ์และบริการที่ขึ้นเองที่ใช้ในครัวเรือน 20. Activities of households as employers, undifferentiated goods and services-producing activities of households for own use	25.3	7,424.2	-	0.3	0.1	8.1	-	8.5	-																-	20. Activities of households as employers, undifferentiated goods and services-producing activities of households for own use
21. กิจกรรมขององค์กรระหว่างประเทศ 21. Activities of extraterritorial organizations and bodies	-	-	-	-	-	-	-	-	-																-	21. Activities of extraterritorial organizations and bodies
22. ไม่ทราบ 22. Unknown	6.0	21,278.1	-	1.5	-	-	-	-	-																-	22. Unknown

ตารางที่ 16 จำนวนลูกจ้างเอกชน จำนวนตามค่าจ้างเฉลี่ย ผลประโยชน์ที่ได้รับ อุตสาหกรรม เพศ และเขตการปกครอง ภาคกลาง (ต่อ)
TABLE 16 PRIVATE EMPLOYEE BY AVERAGE WAGE, FRINGE BENEFIT, INDUSTRY, SEX AND AREA, CENTRAL REGION (Contd.)

อุตสาหกรรม	จำนวนลูกจ้าง เอกชน Total Private Employee	นอกเขตเทศบาล NON-MUNICIPAL AREA										INDUSTRY						
		ลูกจ้างเอกชนที่ได้รับผลประโยชน์อื่น ๆ Private Employee Receive Fringe Benefit					ได้รับเป็นเงิน In Kind											
		ค่าจ้างเฉลี่ย Average Wage	โบนัส Bonus	ค่าล่วงเวลา Overtime	เงินอื่นๆ Other income	อาหาร Food	เครื่องแต่งกาย Clothes	ที่อยู่อาศัย Housing	อื่นๆ Others	ค่าจ้างเฉลี่ย Average	โบนัส Bonus		ค่าล่วงเวลา Overtime	เงินอื่นๆ Other income	อาหาร Food	เครื่องแต่งกาย Clothes	ที่อยู่อาศัย Housing	อื่นๆ Others
ยอดรวม	3,068.5	11,127.0	5.6	594.1	538.2	306.4	3.2	85.6	200.5									TOTAL
ชาย	1,717.6	11,455.3	3.5	331.4	286.4	138.4	2.0	54.5	85.9									MALE
1. เกษตรกรรม การป่าไม้ และการประมง	231.4	6,855.0	-	1.1	2.5	9.4	-	17.7	2.3									1. Agriculture, forestry and fishing
2. การทำเหมืองแร่ และเหมืองหิน	11.0	12,228.8	-	0.4	0.4	0.2	-	0.7	-									2. Mining and quarrying
3. การผลิต	790.4	12,674.5	1.4	284.7	217.4	100.0	1.7	13.2	71.2									3. Manufacturing
4. ไฟฟ้า ก๊าซ ไอน้ำ และระบบปรับอากาศ	1.0	10,222.7	-	-	-	-	-	0.1	-									4. Electricity, gas, steam and air conditioning supply
5. การจัดหา น้ำ การจัดการ และการบำบัดน้ำเสีย ของเสีย และสิ่งปฏิกูล	2.5	8,341.8	-	-	-	0.3	-	0.1	-									5. Water supply; sewerage, waste management and remediation activities
6. การก่อสร้าง	231.0	10,211.2	-	8.2	4.1	2.3	-	7.0	4.3									6. Construction
7. การขายส่ง และการขายปลีก การซ่อมยานยนต์	174.9	11,665.8	1.0	8.5	21.6	5.6	0.3	6.9	5.3									7. Wholesale and retail trade; repair of motor vehicles and motorcycles
8. การขนส่ง และสถานที่เก็บสินค้า	91.4	13,419.8	-	12.9	25.4	4.6	-	1.9	2.1									8. Transportation and storage
9. ที่พักแรมและบริการด้านอาหาร	31.7	9,810.8	-	0.3	4.0	11.9	-	3.7	-									9. Accommodation and food service activities
10. ข้อมูลข่าวสารและการสื่อสาร	9.1	22,835.8	-	-	-	-	-	-	-									10. Information and communication
11. กิจกรรมทางการเงินและการประกันภัย	17.7	20,850.9	-	0.5	3.6	-	-	-	-									11. Financial and insurance activities
12. กิจกรรมอสังหาริมทรัพย์	4.4	13,864.0	-	-	-	0.1	-	0.1	-									12. Real estate activities
13. กิจกรรมทางวิชาชีพ วิทยาศาสตร์ และเทคนิค	11.2	17,476.9	-	-	-	-	-	-	-									13. Professional, scientific and technical activities
14. กิจกรรมการบริหารและการจัดการสนับสนุน	37.5	11,660.3	-	12.9	4.4	0.6	-	2.6	0.4									14. Administrative and support service activities
15. การบริหารราชการ การป้องกันประเทศ การประกันสังคม	-	-	-	-	-	-	-	-	-									15. Public administration and defence; compulsory social security
16. การศึกษา	8.0	14,723.8	-	-	0.1	-	-	-	0.1									16. Education
17. กิจกรรมด้านสุขภาพและงานสังคมสงเคราะห์	4.1	13,044.3	-	0.4	0.3	0.3	-	-	-									17. Human health and social work activities
18. ศิลปะ ความบันเทิง และนันทนาการ	12.7	9,874.3	-	0.6	2.5	2.4	-	-	0.2									18. Arts, entertainment and recreation
19. กิจกรรมบริการด้านอื่น ๆ	35.0	7,477.6	1.1	0.9	0.1	0.3	-	-	-									19. Other service activities
20. กิจกรรมการจ้างงานไม่ครัวเรือนส่วนบุคคล การผลิตสินค้าและบริการที่ขึ้นเองเพื่อใช้ในครัวเรือน	7.5	9,821.4	-	-	-	0.5	-	0.7	-									20. Activities of households as employers, undifferentiated goods and services-producing activities of households for own use
21. กิจกรรมขององค์กรระหว่างประเทศ	-	-	-	-	-	-	-	-	-									21. Activities of extraterritorial organizations and bodies
22. ไม่ทราบ	5.3	12,934.9	-	-	-	-	-	-	-									22. Unknown

ตารางที่ 17 จำนวนลูกจ้างรัฐบาล จำแนกตามค่าจ้างเฉลี่ย ผลประโยชน์ที่ได้รับ อุตสาหกรรม เพศ และเขตการปกครอง ภาคกลาง (ต่อ)
TABLE 17 GOVERNMENT EMPLOYEE BY AVERAGE WAGE, FRINGE BENEFIT, INDUSTRY, SEX AND AREA, CENTRAL REGION (Contd.)

อุตสาหกรรม Industry	จำนวน ลูกจ้างรัฐบาล Total Government Employee	ในเขตเทศบาล MUNICIPAL AREA										INDUSTRY	
		ลูกจ้างรัฐบาลที่ได้รับผลประโยชน์อื่นๆ Government Employee Receive Fringe Benefit					ได้รับเป็นสิ่งที่						
		ค่าจ้างเฉลี่ย Average Wage	โบนัส Bonus	ค่าล่วงเวลา Overtime	เงินอื่นๆ Other Income	อาหาร Food	เครื่องแต่งกาย Clothes	ที่อยู่อาศัย Housing	อื่นๆ Others	รวม TOTAL	ชาย MALE		
ยอดรวม รวม	492.3	22,275.6	0.3	13.5	77.9	4.6	0.4	36.8	3.0				
ชาย	246.8	22,426.6	-	6.2	44.1	2.0	0.4	23.6	0.4				
1. เกษตรกรรม การป่าไม้ และการประมง	0.2	8,000.0	-	-	-	-	-	-	-	-	-	-	1. Agriculture, forestry and fishing
2. การทำเหมืองแร่ และเหมืองหิน	-	-	-	-	-	-	-	-	-	-	-	-	2. Mining and quarrying
3. การผลิต	2.4	10,557.8	-	-	-	-	-	-	-	-	-	-	3. Manufacturing
4. ไฟฟ้า ก๊าซ ไอน้ำและระบบปรับอากาศ	14.0	28,526.2	-	-	1.3	-	-	-	-	-	-	-	4. Electricity, gas, steam and air conditioning supply
5. การจัดที่พัก การจัดการและการบำบัดน้ำเสีย ของเสีย และสิ่งปฏิกูล	2.1	18,147.8	-	0.1	0.0	-	-	0.8	-	-	-	-	5. Water supply; sewerage, waste management and remediation activities
6. การก่อสร้าง	-	-	-	-	-	-	-	-	-	-	-	-	6. Construction
7. การขายส่ง และการขายปลีก การซ่อมยานยนต์	-	-	-	-	-	-	-	-	-	-	-	-	7. Wholesale and retail trade; repair of motor vehicles and motorcycles
8. การขนส่ง และสถานที่เก็บสินค้า	19.6	23,509.7	-	1.8	1.5	-	-	1.5	-	-	-	-	8. Transportation and storage
9. ที่พักแรมและบริการด้านอาหาร	0.2	9,300.0	-	-	-	-	-	-	-	-	-	-	9. Accommodation and food service activities
10. ข้อมูลข่าวสารและการสื่อสาร	2.3	130,365.3	-	0.2	-	-	-	-	-	-	-	-	10. Information and communication
11. กิจกรรมทางการเงินและการประกันภัย	8.6	32,072.5	-	-	0.3	-	-	0.2	-	-	-	-	11. Financial and insurance activities
12. กิจกรรมอสังหาริมทรัพย์	-	-	-	-	-	-	-	-	-	-	-	-	12. Real estate activities
13. กิจกรรมทางวิชาชีพ วิทยาศาสตร์ และเทคนิค	6.5	23,827.5	-	0.5	0.1	-	-	3.1	-	-	-	-	13. Professional, scientific and technical activities
14. กิจกรรมการบริหารและการบริการสนับสนุน	-	-	-	-	-	-	-	-	-	-	-	-	14. Administrative and support service activities
15. การบริหารราชการ การป้องกันประเทศ การประชาสัมพันธ์	133.7	19,189.7	-	0.9	31.0	-	0.4	14.7	0.2	-	-	-	15. Public administration and defence; compulsory social security
16. การศึกษา	33.9	25,479.7	-	-	6.9	0.7	-	1.4	0.2	-	-	-	16. Education
17. กิจกรรมด้านสุขภาพและงานสังคมสงเคราะห์	20.7	19,171.1	-	2.8	2.9	1.3	-	2.0	-	-	-	-	17. Human health and social work activities
18. ศิลปะ ความบันเทิง และนันทนาการ	0.4	27,481.4	-	-	-	-	-	-	-	-	-	-	18. Arts, entertainment and recreation
19. กิจกรรมบริการด้านอื่น ๆ	0.6	13,979.4	-	-	-	-	-	-	-	-	-	-	19. Other service activities
20. กิจกรรมการจ้างงานในครัวเรือนส่วนบุคคล การผลิตสินค้าและบริการที่ตัวเองทำใช้ในครัวเรือน	-	-	-	-	-	-	-	-	-	-	-	-	20. Activities of households as employers; undifferentiated goods and services-producing activities of households for own use
21. กิจกรรมขององค์กรระหว่างประเทศ	-	-	-	-	-	-	-	-	-	-	-	-	21. Activities of extraterritorial organizations and bodies
22. ไม่ทราบ	1.7	18,928.6	-	-	-	-	-	-	-	-	-	-	22. Unknown

ตารางที่ 17 จำนวนลูกจ้างรัฐบาล จำแนกตามค่าจ้างเฉลี่ย ผลประโยชน์ที่ได้รับ อุตสาหกรรม เพศ และเขตการปกครอง ภาคกลาง (ต่อ)
TABLE 17 GOVERNMENT EMPLOYEE BY AVERAGE WAGE, FRINGE BENEFIT, INDUSTRY, SEX AND AREA, CENTRAL REGION (Contd.)

อุตสาหกรรม Industry	จำนวน ลูกจ้างรัฐบาล Total Government Employee	ในเขตเทศบาล MUNICIPAL AREA										INDUSTRY
		ลูกจ้างรัฐบาลที่ได้รับผลประโยชน์อื่นๆ Government Employee Receive Fringe Benefit					ได้รับเป็นเงิน In Cash					
		ค่าจ้างเฉลี่ย Average Wage	โบนัส Bonus	ค่าล่วงเวลา Overtime	เงินอื่นๆ Other Income	อาหาร Food	เครื่องแต่งกาย Clothes	ที่อยู่อาศัย Housing	อื่นๆ Others			
		245.5	0.3	7.3	33.8	2.6	0.0	13.2	2.6			FEWALE
1. เกษตรกรรม การป่าไม้ และการประมง	-	-	-	-	-	-	-	-	-	-	-	1. Agriculture, forestry and fishing
2. การทำเหมืองแร่ และหิน	-	-	-	-	-	-	-	-	-	-	-	2. Mining and quarrying
3. การผลิต	0.7	27,692.1	-	-	-	-	-	-	-	-	-	3. Manufacturing
4. ไฟฟ้า ก๊าซ ไอน้ำและระบบปรับอากาศ	5.3	31,918.6	-	-	0.3	-	-	-	-	-	-	4. Electricity, gas, steam and air conditioning supply
5. การจัดหา น้ำ การจัดการและการบำบัดน้ำเสีย ของเสีย และสิ่งปฏิกูล	2.0	11,860.4	-	-	-	-	-	0.4	-	-	-	5. Water supply; sewerage, waste management and remediation activities
6. การก่อสร้าง	-	-	-	-	-	-	-	-	-	-	-	6. Construction
7. การขายส่ง และการขายปลีก การซ่อมยานยนต์	0.5	70,000.0	-	-	-	-	-	-	-	-	-	7. Wholesale and retail trade; repair of motor vehicles and motorcycles
8. การขนส่ง และสถานที่เก็บสินค้า	10.5	20,298.5	-	-	2.0	-	-	-	-	-	-	8. Transportation and storage
9. ที่พักแรมและบริการด้านอาหาร	-	-	-	-	-	-	-	-	-	-	-	9. Accommodation and food service activities
10. ข้อมูลข่าวสารและการสื่อสาร	3.7	35,820.2	-	-	-	-	-	-	-	-	-	10. Information and communication
11. กิจกรรมทางการเงินและการประกันภัย	11.0	30,319.3	-	0.1	1.6	-	-	0.2	1.6	-	-	11. Financial and insurance activities
12. กิจกรรมอสังหาริมทรัพย์	-	-	-	-	-	-	-	-	-	-	-	12. Real estate activities
13. กิจกรรมทางวิชาชีพ วิทยาศาสตร์ และเทคนิค	6.7	27,354.0	-	-	-	-	-	2.4	-	-	-	13. Professional, scientific and technical activities
14. กิจกรรมการบริการและการสนับสนุน	0.4	11,827.9	-	-	-	-	-	-	-	-	-	14. Administrative and support service activities
15. การบริหารราชการ การป้องกันประเทศ การประกันสังคม	92.5	18,046.5	0.3	0.7	6.3	-	-	1.9	-	-	-	15. Public administration and defence; compulsory social security
16. การศึกษา	70.9	22,485.1	-	0.5	13.6	1.1	-	3.4	0.6	-	-	16. Education
17. กิจกรรมด้านสุขภาพและงานสังคมสงเคราะห์	40.9	25,561.8	-	6.1	10.0	1.5	0.0	5.1	-	-	-	17. Human health and social work activities
18. ศิลปะ ความบันเทิง และนันทนาการ	0.2	18,000.0	-	-	-	-	-	-	-	-	-	18. Arts, entertainment and recreation
19. กิจกรรมบริการด้านอื่น ๆ	0.1	3,000.0	-	-	-	-	-	-	-	-	-	19. Other service activities
20. กิจกรรมการจ้างงานในครัวเรือนส่วนบุคคล การผลิตสินค้าและบริการที่ทำขึ้นเองเพื่อใช้ในครัวเรือน	-	-	-	-	-	-	-	-	-	-	-	20. Activities of households as employers, undifferentiated goods and services-producing activities of households for own use
21. กิจกรรมขององค์กรระหว่างประเทศ	-	-	-	-	-	-	-	-	-	-	-	21. Activities of extraterritorial organizations and bodies
22. ไม่ทราบ	0.1	20,000.0	-	-	-	-	-	-	-	-	-	22. Unknown

ตารางที่ 17 จำนวนลูกจ้างรัฐบาล จำแนกตามค่าจ้างเฉลี่ย ผลประโยชน์ที่ได้รับ อุตสาหกรรม เพศ และเขตการปกครอง ภาคกลาง (ต่อ)
TABLE 17 GOVERNMENT EMPLOYEE BY AVERAGE WAGE, FRINGE BENEFIT, INDUSTRY, SEX AND AREA, CENTRAL REGION (Contd.)

อุตสาหกรรม Industry	จำนวน ลูกจ้างรัฐบาล Total Government Employee	ลูกจ้างรัฐบาลที่ได้รับผลประโยชน์ Non-Municipal Area Government Employee Receive Fringe Benefit ในกรุงเทพมหานคร NON-MUNICIPAL AREA										INDUSTRY
		ได้รับเป็นเงิน In Cash					ได้รับเป็นสิ่งของ In Kind					
		โบนัส Bonus	ค่าล่วงเวลา Overtime	เงินอื่นๆ Other Income	อาหาร Food	เครื่องแต่งกาย Clothes	ที่อยู่อาศัย Housing	อื่นๆ Others				
ยอดรวม	505.0	0.2	13.4	71.7	3.6	1.3	14.6	2.0			TOTAL	
ชาย	244.6	-	5.4	35.3	0.8	0.9	9.3	1.5			MALE	
1. เกษตรกรรม การป่าไม้ และการประมง	0.6	-	0.4	-	-	-	-	-	-	-	1. Agriculture, forestry and fishing	
2. การทำเหมืองแร่ และเหมืองหิน	-	-	-	-	-	-	-	-	-	-	2. Mining and quarrying	
3. การผลิต	-	-	-	-	-	-	-	-	-	-	3. Manufacturing	
4. ไฟฟ้า ก๊าซ ไอน้ำและระบบปรับอากาศ	21.9	-	1.0	3.3	0.5	0.5	-	0.2	-	-	4. Electricity, gas, steam and air conditioning supply	
5. การจัดที่พัก การจัดการและการบำบัดน้ำเสีย ของเสีย และสิ่งปฏิกูล	4.9	-	-	-	-	-	0.3	-	-	-	5. Water supply; sewerage, waste management and remediation activities	
6. การก่อสร้าง	0.7	-	-	-	-	-	-	-	-	-	6. Construction	
7. การขายส่ง และการขายปลีก การซ่อมยานยนต์	-	-	-	-	-	-	-	-	-	-	7. Wholesale and retail trade; repair of motor vehicles and motorcycles	
8. การขนส่ง และสถานที่เก็บสินค้า	11.0	-	0.4	0.7	-	-	-	0.5	-	-	8. Transportation and storage	
9. ที่พักแรมและบริการด้านอาหาร	-	-	-	-	-	-	-	-	-	-	9. Accommodation and food service activities	
10. ข้อมูลข่าวสารและการสื่อสาร	2.5	-	-	-	-	-	0.1	-	-	-	10. Information and communication	
11. กิจกรรมทางการเงินและการประกันภัย	5.9	-	-	1.0	-	-	-	0.3	-	-	11. Financial and insurance activities	
12. กิจกรรมอสังหาริมทรัพย์	-	-	-	-	-	-	-	-	-	-	12. Real estate activities	
13. กิจกรรมทางวิชาชีพ วิทยาศาสตร์ และเทคนิค	1.3	-	-	-	-	-	-	-	-	-	13. Professional, scientific and technical activities	
14. กิจกรรมการบริการและการบริการสนับสนุน	0.2	-	-	-	-	-	-	-	-	-	14. Administrative and support service activities	
15. การบริหารราชการ การป้องกันประเทศ การประชาสัมพันธ์	145.1	-	1.4	21.1	0.3	0.5	5.7	0.5	-	-	15. Public administration and defence; compulsory social security	
16. การศึกษา	32.9	-	-	7.8	-	-	3.2	0.1	-	-	16. Education	
17. กิจกรรมด้านสุขภาพและงานสังคมสงเคราะห์	13.7	-	2.3	1.2	-	-	-	-	-	-	17. Human health and social work activities	
18. ศิลปะ ความบันเทิง และนันทนาการ	3.9	-	-	-	-	-	-	-	-	-	18. Arts, entertainment and recreation	
19. กิจกรรมบริการด้านอื่น ๆ	0.2	-	-	0.2	-	-	-	-	-	-	19. Other service activities	
20. กิจกรรมการจ้างงานในครัวเรือนส่วนบุคคล การผลิตสินค้าและบริการที่ตัวเองทำใช้ในครัวเรือน	-	-	-	-	-	-	-	-	-	-	20. Activities of households as employers; undifferentiated goods and services-producing activities of households for own use	
21. กิจกรรมขององค์กรระหว่างประเทศ	-	-	-	-	-	-	-	-	-	-	21. Activities of extraterritorial organizations and bodies	
22. ไม่ทราบ	-	-	-	-	-	-	-	-	-	-	22. Unknown	

ตารางที่ 17 จำนวนลูกจ้างรัฐบาล จำแนกตามค่าจ้างเฉลี่ย ผลประโยชน์ที่ได้รับ อุตสาหกรรม เพศ และเขตการปกครอง ภาคกลาง (ต่อ)
TABLE 17 GOVERNMENT EMPLOYEE BY AVERAGE WAGE, FRINGE BENEFIT, INDUSTRY, SEX AND AREA, CENTRAL REGION (Contd.)

อุตสาหกรรม	จำนวน ลูกจ้างรัฐบาล Total Government Employee	ลูกจ้างรัฐบาลที่ได้รับผลประโยชน์ Non-Municipal Area										INDUSTRY
		ได้รับเป็นเงิน In Cash					ได้รับเป็นสิ่งของ In Kind					
		Average Wage	Bonus	Overtime	Other Income	Food	Clothes	Housing	อื่นๆ Others			
	260.4	20,041.3	0.2	8.0	36.4	2.8	0.4	5.3	0.4			FEWALE
1. เกษตรกรรม การป่าไม้ และการประมง	-	-	-	-	-	-	-	-	-	-	-	1. Agriculture, forestry and fishing
2. การทำเหมืองแร่ และหิน	-	-	-	-	-	-	-	-	-	-	-	2. Mining and quarrying
3. การผลิต	2.4	24,808.7	-	-	-	-	-	-	-	-	-	3. Manufacturing
4. ไฟฟ้า ก๊าซ ไอน้ำ และระบบปรับอากาศ	6.7	31,468.0	-	-	0.8	-	-	-	-	-	-	4. Electricity, gas, steam and air conditioning supply
5. การจัดหาน้ำ การจัดการและการบำบัดน้ำเสีย ของเสีย และสิ่งปฏิกูล	1.9	9,307.5	-	-	-	-	-	-	-	-	-	5. Water supply; sewerage, waste management and remediation activities
6. การก่อสร้าง	-	-	-	-	-	-	-	-	-	-	-	6. Construction
7. การขายส่ง และการขายปลีก การซ่อมยานยนต์	-	-	-	-	-	-	-	-	-	-	-	7. Wholesale and retail trade; repair of motor vehicles and motorcycles
8. การขนส่ง และสถานที่เก็บสินค้า	4.0	12,747.0	-	0.2	0.8	-	-	-	-	-	-	8. Transportation and storage
9. ที่พักแรมและบริการด้านอาหาร	0.4	6,160.0	-	-	-	-	-	-	-	-	-	9. Accommodation and food service activities
10. ข้อมูลข่าวสารและการสื่อสาร	-	-	-	-	-	-	-	-	-	-	-	10. Information and communication
11. กิจกรรมทางการเงินและการประกันภัย	7.7	20,094.2	-	-	1.7	-	-	-	-	-	-	11. Financial and insurance activities
12. กิจกรรมอสังหาริมทรัพย์	-	-	-	-	-	-	-	-	-	-	-	12. Real estate activities
13. กิจกรรมทางวิชาชีพ วิทยาศาสตร์ และเทคนิค	2.2	20,849.2	-	-	-	-	-	0.5	-	-	-	13. Professional, scientific and technical activities
14. กิจกรรมการบริการและการสนับสนุน	0.7	15,000.0	-	-	-	-	-	-	-	-	-	14. Administrative and support service activities
15. การบริหารราชการ การป้องกันประเทศ การประกันสังคม	98.1	18,108.5	-	-	5.9	-	-	1.2	-	-	-	15. Public administration and defence; compulsory social security
16. การศึกษา	84.2	22,561.6	0.2	0.5	16.7	1.8	0.4	2.1	0.4	-	-	16. Education
17. กิจกรรมด้านสุขภาพและงานสังคมสงเคราะห์	49.2	19,472.9	-	7.3	10.5	0.9	-	1.5	-	-	-	17. Human health and social work activities
18. ศิลปะ ความบันเทิง และนันทนาการ	2.7	10,636.9	-	-	-	-	-	-	-	-	-	18. Arts, entertainment and recreation
19. กิจกรรมบริการด้านอื่น ๆ	0.1	4,000.0	-	-	-	0.1	-	-	-	-	-	19. Other service activities
20. กิจกรรมการจ้างงานในครัวเรือนส่วนบุคคล การผลิตสินค้าและบริการที่ทำขึ้นเองเพื่อใช้ในครัวเรือน	-	-	-	-	-	-	-	-	-	-	-	20. Activities of households as employers, undifferentiated goods and services-producing activities of households for own use
21. กิจกรรมขององค์กรระหว่างประเทศ	-	-	-	-	-	-	-	-	-	-	-	21. Activities of extraterritorial organizations and bodies
22. ไม่ทราบ	-	-	-	-	-	-	-	-	-	-	-	22. Unknown

ตารางที่ 18 จำนวนลูกจ้าง จำแนกตามอาชีพ ระดับของรายได้ ภาคกลาง

TABLE 18 EMPLOYEE BY OCCUPATION, INCOME CLASS, CENTRAL REGION

ไตรมาสที่ 3/2560 : Quarter 3/2017

หน่วยเป็นพัน : in Thousands

ระดับของรายได้	รวม	อาชีพ Occupation										คนงานซึ่งมิได้จำแนกไว้ในหมวดอื่น	INCOME CLASS
		ผู้จัดการ Legislators & Managers	ผู้ประกอบวิชาชีพ ด้านต่างๆ Profes- sional	เจ้าหน้าที่เทคนิค และช่างเทคนิค Technicians	เสมียน Clerks	พนักงานบริการ ผู้จำหน่ายสินค้า Service Workers	ด้านการเกษตร ป่าไม้และประมง & Fishery	ช่างฝีมือและช่างฝีมือ งานที่เกี่ยวข้อง Craft & associat	ผู้ควบคุมเครื่องจักร งานด้านการประกอบ Plant & Machine controlors	ผู้ประกอบอาชีพ งานพื้นฐาน Elementary occupations	คนงานซึ่งมิได้จำแนกไว้ในหมวดอื่น		
Total	6,998.6	216.2	554.6	596.7	585.2	784.4	134.5	1,087.8	1,726.1	1,286.4	26.8	TOTAL	
ต่ำกว่า 1,501 บาท	9.8	0.1	-	-	-	1.0	0.8	2.8	1.2	3.8	-	Less than 1,501 Baht	
1,501 - 2,500 บาท	27.8	-	0.2	-	-	2.5	0.5	6.7	2.8	15.2	-	1,501 - 2,500 Baht	
2,501 - 3,500 บาท	67.8	-	2.2	-	0.6	4.2	6.1	6.6	4.8	43.2	-	2,501 - 3,500 Baht	
3,501 - 4,500 บาท	102.8	0.1	0.4	0.0	0.3	10.5	8.3	9.4	5.8	68.0	-	3,501 - 4,500 Baht	
4,501 - 5,500 บาท	145.5	9.8	3.1	0.2	0.3	10.7	15.7	9.9	10.2	85.6	-	4,501 - 5,500 Baht	
5,501 - 6,500 บาท	246.7	2.1	3.2	2.9	5.7	22.1	23.7	26.9	21.8	138.3	-	5,501 - 6,500 Baht	
6,501 - 7,500 บาท	265.6	5.3	1.8	1.8	6.7	27.2	14.4	42.7	40.6	125.1	-	6,501 - 7,500 Baht	
7,501 - 10,000 บาท	2,737.9	24.0	29.2	53.2	142.7	355.8	44.5	472.2	949.8	665.3	1.4	7,501 - 10,000 Baht	
10,001 - 15,000 บาท	1,881.9	23.8	89.5	176.7	253.3	263.1	16.4	382.6	546.2	123.9	6.5	10,001 - 15,000 Baht	
15,001 - 20,000 บาท	633.1	29.2	104.9	152.9	105.2	41.2	0.8	80.9	103.2	11.5	3.2	15,001 - 20,000 Baht	
20,001 - 30,000 บาท	499.7	50.2	165.1	129.2	53.7	35.0	1.1	36.0	26.8	0.6	2.1	20,001 - 30,000 Baht	
มากกว่า 30,000 บาท	323.4	70.6	146.5	71.0	11.3	7.7	-	7.8	7.5	1.0	-	More than 30,000 Baht	
ไม่ทราบ	56.8	1.1	8.4	8.8	5.5	3.3	2.3	3.4	5.3	5.0	13.7	Unknown	

ตารางที่ 18 จำนวนลูกจ้าง จำแนกตามอาชีพ ระดับของรายได้ และเพศ ภาคกลาง

TABLE 18 EMPLOYEE BY OCCUPATION, INCOME CLASS AND SEX, CENTRAL REGION

ไตรมาสที่ 3/2560 - Quarter 3/2017

หน่วยนับพัน : in Thousands

ระดับของรายได้	อาชีพ Occupation											รวม	คนงานซึ่งมิได้แบ่งไว้ในหมวดอื่น	INCOME CLASS
	ผู้จัดทำกฎหมาย & Managers	ผู้ประกอบวิชาชีพด้านต่าง ๆ	เจ้าหน้าที่เทคนิคและผู้ประกอบวิชาชีพ	เสมียน	พนักงานบริการ	ผู้จำหน่ายสินค้า	ด้านเกษตรกรรม	ช่างฝีมือและผู้ปฏิบัติงานที่เกี่ยวข้อง	ผู้ควบคุมเครื่องจักร	ผู้ประกอบอาชีพงานพื้นฐาน	ผู้ควบคุมเครื่องจักรงานด้านกลไก			
	Legislators & Managers	Profes-sional	Technicians	Clerks	Workers	Agricultural	Craft & associat	Plant & Machine	Elementary occupations	Not classifiable				
ชาย	128.9	200.4	297.8	158.3	360.6	87.3	853.7	1,063.7	642.8	15.1	MALE			
ต่ำกว่า 1,501 บาท	0.1	-	-	-	1.0	0.5	0.7	0.9	1.4	-	Less than 1,501 Baht			
1,501 - 2,500 บาท	-	-	-	-	0.8	0.2	2.1	1.5	6.7	-	1,501 - 2,500 Baht			
2,501 - 3,500 บาท	-	0.5	-	0.4	1.3	3.7	2.0	2.9	18.9	-	2,501 - 3,500 Baht			
3,501 - 4,500 บาท	0.1	0.3	0.0	-	3.6	5.0	5.3	2.4	33.6	-	3,501 - 4,500 Baht			
4,501 - 5,500 บาท	6.1	1.5	-	-	2.9	8.5	4.1	6.7	44.7	-	4,501 - 5,500 Baht			
5,501 - 6,500 บาท	1.8	1.3	0.7	1.3	6.7	14.5	15.8	12.0	77.1	-	5,501 - 6,500 Baht			
6,501 - 7,500 บาท	3.8	0.1	0.6	1.1	10.6	10.6	31.7	27.0	61.9	-	6,501 - 7,500 Baht			
7,501 - 10,000 บาท	16.9	10.6	18.3	38.3	132.5	30.1	356.7	514.2	315.3	0.8	7,501 - 10,000 Baht			
10,001 - 15,000 บาท	13.4	21.9	78.5	63.9	139.8	12.0	333.9	370.3	70.1	4.3	10,001 - 15,000 Baht			
15,001 - 20,000 บาท	16.0	34.7	63.8	25.3	24.0	0.7	77.5	88.2	9.8	1.0	15,001 - 20,000 Baht			
20,001 - 30,000 บาท	25.7	69.4	77.8	21.5	29.2	0.5	33.6	24.7	0.6	1.8	20,001 - 30,000 Baht			
มากกว่า 30,000 บาท	44.5	56.4	55.4	4.9	6.0	-	7.6	7.5	0.3	-	More than 30,000 Baht			
ไม่ทราบ	0.6	3.8	2.7	1.6	2.0	1.1	2.9	5.3	2.3	7.2	Unknown			
หญิง	87.4	354.2	298.9	426.9	423.8	47.2	234.1	662.4	643.6	11.7	FEMALE			
ต่ำกว่า 1,501 บาท	-	-	-	-	-	0.3	2.2	0.3	2.4	-	Less than 1,501 Baht			
1,501 - 2,500 บาท	-	0.2	-	-	1.6	0.3	4.6	1.3	8.6	-	1,501 - 2,500 Baht			
2,501 - 3,500 บาท	-	1.7	-	0.2	2.9	2.4	4.6	1.9	24.3	-	2,501 - 3,500 Baht			
3,501 - 4,500 บาท	-	0.1	-	0.3	6.9	3.3	4.2	3.4	34.4	-	3,501 - 4,500 Baht			
4,501 - 5,500 บาท	3.7	1.7	0.2	0.3	7.8	7.2	5.8	3.5	40.8	-	4,501 - 5,500 Baht			
5,501 - 6,500 บาท	0.3	1.9	2.2	4.4	15.4	9.2	11.2	9.8	61.2	-	5,501 - 6,500 Baht			
6,501 - 7,500 บาท	1.5	1.7	1.2	5.7	16.6	3.8	11.0	13.6	63.2	-	6,501 - 7,500 Baht			
7,501 - 10,000 บาท	7.1	18.6	34.8	104.4	223.4	14.4	135.5	435.6	349.9	0.5	7,501 - 10,000 Baht			
10,001 - 15,000 บาท	10.4	67.6	98.2	189.4	123.2	4.4	48.6	176.0	53.8	2.2	10,001 - 15,000 Baht			
15,001 - 20,000 บาท	13.2	70.2	89.2	79.9	17.2	0.1	3.4	15.0	1.7	2.2	15,001 - 20,000 Baht			
20,001 - 30,000 บาท	24.4	95.7	51.4	32.1	5.9	0.6	2.4	2.1	-	0.3	20,001 - 30,000 Baht			
มากกว่า 30,000 บาท	26.1	90.1	15.6	6.5	1.7	-	0.2	-	0.7	-	More than 30,000 Baht			
ไม่ทราบ	0.6	4.7	6.1	3.9	1.3	1.2	0.5	-	2.7	6.5	Unknown			

ตารางที่ 18 จำนวนลูกจ้าง จำแนกตามอาชีพ ระดับของรายได้ เพศ และเขตการปกครอง ภาคกลาง (ต่อ)
TABLE 18 EMPLOYEE BY OCCUPATION, INCOME CLASS, SEX AND AREA, CENTRAL REGION (Contd.)

ระดับของรายได้	อาชีพ Occupation											รวม	TOTAL	INCOME CLASS
	ผู้บังคับบัญชา Legislators & Managers	ผู้ประกอบวิชาชีพ Professional	เจ้าหน้าที่เทคนิค และช่างเทคนิค Technicians	เสมียน Clerks	พนักงานบริการ ผู้จำหน่ายสินค้า Service Workers	ด้านเกษตร ปศุสัตว์และประมง & Fishery	ช่างฝีมือและผู้ปฏิบัติงาน ที่เกี่ยวข้อง Craft & Machine associat	ผู้ควบคุมเครื่องจักร งานด้านการประกอบ Plant & Machine contolors	ผู้ประกอบอาชีพ งานพื้นฐาน Elementary occupations	คนงานซึ่งมิ ได้จำแนกไว้ ในหมวดอื่น Not classifiable				
ยอดรวม	1,085	285.8	318.1	311.9	462.4	35.1	512.7	841.1	509.6	200	3,405.2	200		
ชาย	619	112.7	152.3	88.9	215.7	24.8	410.3	518.1	241.0	104	1,836.0	104	MALE	
ต่ำกว่า 1,501 บาท	-	-	-	-	0.2	-	0.0	-	0.4	-	0.6	-	Less than 1,501 Baht	
1,501 - 2,500 บาท	-	-	-	-	0.4	-	0.2	0.3	0.8	-	1.8	-	1,501 - 2,500 Baht	
2,501 - 3,500 บาท	-	-	-	0.4	1.2	0.3	0.7	0.3	4.5	-	7.3	-	2,501 - 3,500 Baht	
3,501 - 4,500 บาท	-	0.2	0.0	-	2.4	0.9	1.4	0.9	7.3	-	13.1	-	3,501 - 4,500 Baht	
4,501 - 5,500 บาท	1.0	0.3	-	-	0.6	2.0	1.2	2.9	12.4	-	20.4	-	4,501 - 5,500 Baht	
5,501 - 6,500 บาท	0.6	0.1	0.4	0.5	1.7	3.2	3.2	2.9	18.5	-	31.1	-	5,501 - 6,500 Baht	
6,501 - 7,500 บาท	-	0.1	0.2	0.1	4.6	3.1	11.4	6.3	16.8	-	42.5	-	6,501 - 7,500 Baht	
7,501 - 10,000 บาท	3.4	2.9	8.5	22.0	71.5	9.6	161.3	244.2	133.7	0.8	657.9	0.8	7,501 - 10,000 Baht	
10,001 - 15,000 บาท	5.8	11.7	34.3	34.8	96.4	5.5	165.5	188.3	37.3	0.5	580.0	0.5	10,001 - 15,000 Baht	
15,001 - 20,000 บาท	9.0	18.9	34.3	16.8	11.5	0.0	40.6	51.0	7.6	1.0	190.7	1.0	15,001 - 20,000 Baht	
20,001 - 30,000 บาท	13.1	43.7	39.5	11.0	19.5	-	19.7	11.9	-	1.8	160.3	1.8	20,001 - 30,000 Baht	
มากกว่า 30,000 บาท	28.9	32.2	33.8	2.0	4.5	-	4.2	5.6	0.2	-	111.4	-	More than 30,000 Baht	
ไม่ทราบ	0.1	2.7	1.4	1.4	1.2	-	0.9	3.6	1.5	6.2	19.0	6.2	Unknown	
หญิง	46.7	173.1	165.8	223.0	246.6	10.3	102.4	323.0	268.7	9.6	1,569.2	9.6	FEMALE	
ต่ำกว่า 1,501 บาท	-	-	-	-	-	-	1.1	0.3	1.4	-	2.8	-	Less than 1,501 Baht	
1,501 - 2,500 บาท	-	-	-	-	1.4	0.1	0.6	0.5	2.4	-	5.1	-	1,501 - 2,500 Baht	
2,501 - 3,500 บาท	-	0.1	-	-	1.5	0.6	1.6	1.8	8.2	-	13.8	-	2,501 - 3,500 Baht	
3,501 - 4,500 บาท	-	0.1	-	-	3.7	1.0	2.2	1.0	15.0	-	23.0	-	3,501 - 4,500 Baht	
4,501 - 5,500 บาท	1.2	0.4	0.1	-	2.3	1.4	2.2	1.7	13.2	-	22.5	-	4,501 - 5,500 Baht	
5,501 - 6,500 บาท	-	0.5	1.5	1.6	8.1	1.0	4.3	6.8	17.0	-	40.6	-	5,501 - 6,500 Baht	
6,501 - 7,500 บาท	0.2	0.3	0.5	1.7	6.0	0.9	4.2	3.9	17.7	-	35.4	-	6,501 - 7,500 Baht	
7,501 - 10,000 บาท	4.0	8.7	13.3	52.4	121.0	4.6	65.2	212.2	162.9	-	644.2	-	7,501 - 10,000 Baht	
10,001 - 15,000 บาท	4.6	27.5	46.8	95.6	84.7	0.8	17.6	87.0	28.4	1.5	394.4	1.5	10,001 - 15,000 Baht	
15,001 - 20,000 บาท	5.7	36.6	57.4	46.4	12.1	-	1.0	7.4	0.4	1.8	168.8	1.8	15,001 - 20,000 Baht	
20,001 - 30,000 บาท	13.2	48.9	33.8	17.1	3.2	-	1.5	0.5	-	0.3	118.5	0.3	20,001 - 30,000 Baht	
มากกว่า 30,000 บาท	17.2	46.7	10.4	5.5	1.7	-	0.2	-	0.7	-	82.3	-	More than 30,000 Baht	
ไม่ทราบ	0.6	3.3	2.2	2.8	1.0	-	0.5	-	1.5	6.1	17.9	6.1	Unknown	

ตารางที่ 18 จำนวนลูกจ้าง จำนวนตามอาชีพ ระดับของรายได้ เพศ และเขตการปกครอง ภาคกลาง (ต่อ)
TABLE 18 EMPLOYEE BY OCCUPATION, INCOME CLASS, SEX AND AREA, CENTRAL REGION (Contd.)

ระดับของรายได้	เขตเทศบาลนคร นครนวมินทรราช													รวม	INCOME CLASS			
	อาชีพ Occupation																	
	ผู้บังคับบัญชา Legislators & Managers	ผู้จัดการ Profes- sional	ผู้ประกอบอาชีพ ด้านต่างๆ	เจ้าพนักงานเทคนิค และช่างเทคนิค Technicians	เสมียน Clerks	พนักงานบริการ ผู้จำหน่ายสินค้า Service Workers	ช่างฝีมือและช่างฝีมือ งานที่เกี่ยวข้อง Craft & associat	ผู้ควบคุมเครื่องจักร งานด้านการประกอบ Plant & Machine controlors	ผู้ประกอบอาชีพ งานพื้นฐาน Elementary occupations	พนักงานจ้าง ไม่เข้าบัญชี Not classifiable	พนักงานจ้าง เข้าบัญชี Classifiable	รวม						
ยอดรวม	Total																	
ชาย	3,593.4	107.7	268.8	278.5	273.4	322.1	99.4	575.1	885.0	776.8	6.8	6.8	6.8	6.8	6.8	6.8	6.8	6.8
ต่ำกว่า 1,501 บาท	4.0	0.1	-	-	-	0.9	0.5	0.6	0.9	1.1	-	-	-	-	-	-	-	-
1,501 - 2,500 บาท	9.5	-	-	-	-	0.4	0.1	1.8	1.2	5.9	-	-	-	-	-	-	-	-
2,501 - 3,500 บาท	22.4	-	0.5	-	-	0.1	3.4	1.3	2.6	14.5	-	-	-	-	-	-	-	-
3,501 - 4,500 บาท	37.2	0.1	0.1	-	-	1.2	4.1	3.9	1.6	26.3	-	-	-	-	-	-	-	-
4,501 - 5,500 บาท	54.1	1.2	1.2	-	-	2.3	6.5	2.9	3.8	32.3	-	-	-	-	-	-	-	-
5,501 - 6,500 บาท	100.2	1.2	1.2	0.3	0.9	5.0	11.3	12.5	9.2	58.6	-	-	-	-	-	-	-	-
6,501 - 7,500 บาท	104.9	3.8	-	0.4	1.0	6.0	7.5	20.3	20.7	45.1	-	-	-	-	-	-	-	-
7,501 - 10,000 บาท	755.7	13.5	7.7	9.9	16.3	61.0	20.4	175.3	270.0	181.7	-	-	-	-	-	-	-	-
10,001 - 15,000 บาท	528.2	7.6	10.2	44.3	29.1	43.4	6.5	168.5	182.1	32.8	3.7	3.7	3.7	3.7	3.7	3.7	3.7	3.7
15,001 - 20,000 บาท	150.4	7.1	15.7	29.5	8.6	12.5	0.7	36.9	37.3	2.2	-	-	-	-	-	-	-	-
20,001 - 30,000 บาท	124.5	12.6	25.7	38.3	10.5	9.7	0.5	13.9	12.8	0.6	-	-	-	-	-	-	-	-
มากกว่า 30,000 บาท	71.2	15.5	24.3	21.6	2.8	1.5	-	3.4	1.9	0.1	-	-	-	-	-	-	-	-
ไม่ทราบ	10.3	0.4	1.0	1.3	0.2	0.9	1.1	2.1	1.7	0.7	1.0	1.0	1.0	1.0	1.0	1.0	1.0	1.0
หญิง	1,620.9	40.7	181.1	133.0	203.9	177.2	36.9	131.7	339.4	374.9	2.1	2.1	2.1	2.1	2.1	2.1	2.1	2.1
ต่ำกว่า 1,501 บาท	2.4	-	-	-	-	-	0.3	1.1	0.1	1.0	-	-	-	-	-	-	-	-
1,501 - 2,500 บาท	11.5	-	0.2	-	-	0.3	0.2	3.9	0.7	6.1	-	-	-	-	-	-	-	-
2,501 - 3,500 บาท	24.2	-	1.6	-	0.2	1.4	1.8	3.0	0.2	16.1	-	-	-	-	-	-	-	-
3,501 - 4,500 บาท	29.6	-	-	-	0.3	3.2	2.4	2.0	2.4	19.4	-	-	-	-	-	-	-	-
4,501 - 5,500 บาท	48.5	2.5	1.3	0.2	0.3	5.5	5.8	3.6	1.8	27.6	-	-	-	-	-	-	-	-
5,501 - 6,500 บาท	74.8	0.3	1.4	0.7	2.7	7.3	8.3	6.9	3.0	44.2	-	-	-	-	-	-	-	-
6,501 - 7,500 บาท	82.8	1.3	1.5	0.7	4.0	10.5	2.9	6.7	9.7	45.5	-	-	-	-	-	-	-	-
7,501 - 10,000 บาท	680.1	3.1	9.9	21.5	52.1	102.4	9.8	70.3	223.4	187.1	0.5	0.5	0.5	0.5	0.5	0.5	0.5	0.5
10,001 - 15,000 บาท	379.3	5.9	40.1	51.4	93.7	38.6	3.5	31.1	89.0	25.4	0.7	0.7	0.7	0.7	0.7	0.7	0.7	0.7
15,001 - 20,000 บาท	123.2	7.5	33.7	31.7	33.5	5.1	0.1	2.3	7.6	1.3	0.4	0.4	0.4	0.4	0.4	0.4	0.4	0.4
20,001 - 30,000 บาท	96.4	11.3	46.8	17.7	15.1	2.6	0.6	0.9	1.6	-	-	-	-	-	-	-	-	-
มากกว่า 30,000 บาท	58.5	8.9	43.4	5.2	1.0	-	-	-	-	-	-	-	-	-	-	-	-	-
ไม่ทราบ	9.6	-	1.4	3.9	1.1	0.3	1.2	-	-	1.2	0.4	0.4	0.4	0.4	0.4	0.4	0.4	0.4

ตารางที่ 19 จำนวนลูกจ้าง จำนวนคนอุตสาหกรรม ระดับของรายได้ ภาคกลาง
TABLE 19 EMPLOYEE BY INDUSTRY, INCOME CLASS, CENTRAL REGION

พันล้านบาท : in Thousands

ระดับของรายได้	อุตสาหกรรม Industry											รวม	TOTAL	INCOME CLASS	
	เกษตรกรรม การปลูกพืช	การปศุสัตว์ การเลี้ยงสัตว์	การขุดเจาะ เหมืองแร่	เหมืองแร่ และเหมืองหิน	การถลุง การถลุงแร่	การก่อสร้าง Construction	การขนส่ง การขนส่ง	การขนส่ง การขนส่ง	การขนส่ง การขนส่ง	การขนส่ง การขนส่ง	การขนส่ง การขนส่ง				การขนส่ง การขนส่ง
	การปลูกพืช Agriculture	การปศุสัตว์ Livestock	การขุดเจาะ เหมืองแร่	เหมืองแร่ และเหมืองหิน	การถลุง การถลุงแร่	การก่อสร้าง Construction	การขนส่ง การขนส่ง	การขนส่ง การขนส่ง	การขนส่ง การขนส่ง	การขนส่ง การขนส่ง	การขนส่ง การขนส่ง	การขนส่ง การขนส่ง	รวม	TOTAL	INCOME CLASS
6,998.6	465.2	23.1	3,007.5	53.7	17.6	464.5	721.9	258.6	301.4	40.9	153.1				
ต่ำกว่า 1,501 บาท	3.8	-	2.8	-	-	0.5	1.3	0.5	0.2	-	-				Less than 1,501 Baht
1,501 - 2,500 บาท	10.4	-	8.9	-	-	1.0	1.9	1.1	1.2	-	-				1,501 - 2,500 Baht
2,501 - 3,500 บาท	31.9	0.2	10.9	-	-	3.1	4.9	1.1	1.9	-	-				2,501 - 3,500 Baht
3,501 - 4,500 บาท	46.0	0.7	20.7	-	-	8.2	6.2	0.8	5.3	-	-				3,501 - 4,500 Baht
4,501 - 5,500 บาท	69.7	0.2	17.9	-	0.1	10.3	8.3	2.1	6.8	-	0.1				4,501 - 5,500 Baht
5,501 - 6,500 บาท	103.3	0.2	31.3	0.3	2.6	32.5	18.1	1.9	16.6	0.3	1.2				5,501 - 6,500 Baht
6,501 - 7,500 บาท	60.4	1.5	66.5	0.8	1.4	43.4	26.6	5.6	15.1	-	0.5				6,501 - 7,500 Baht
7,501 - 10,000 บาท	111.7	10.0	1,467.6	9.2	5.7	193.7	323.0	74.4	145.2	4.1	20.5				7,501 - 10,000 Baht
10,001 - 15,000 บาท	19.0	6.0	862.1	8.1	1.9	133.0	224.6	95.5	80.4	9.5	35.5				10,001 - 15,000 Baht
15,001 - 20,000 บาท	3.0	2.5	257.3	7.2	2.1	20.5	61.6	34.7	19.4	7.6	34.1				15,001 - 20,000 Baht
20,001 - 30,000 บาท	2.5	1.5	167.0	9.1	3.2	13.6	30.6	25.1	6.7	8.7	31.9				20,001 - 30,000 Baht
มากกว่า 30,000 บาท	0.5	0.6	83.1	18.6	0.5	3.3	11.7	15.4	1.9	9.3	27.9				More than 30,000 Baht
ไม่ทราบ	3.1	-	11.3	0.5	-	1.4	3.2	0.6	1.0	1.5	1.5				Unknown

ตารางที่ 19 จำนวนผู้จ้างงานแยกตามอุตสาหกรรม ระดับของรายได้ ภาคกลาง (ต่อ)

TABLE 19 EMPLOYEE BY INDUSTRY, INCOME CLASS, CENTRAL REGION (Contd.)

หน่วยนับ : in Thousands

ระดับของรายได้	อุตสาหกรรม (ก)											ไม่ทราบ	INCOME CLASS
	กิจกรรมอสังหาริมทรัพย์	กิจกรรมทางวิชาชีพ วิทย์และเทคโนโลยี	การบริหารสนับสนุน และสนับสนุน	การบริหารราชการ ส่วนกลาง	การศึกษา	อุตสาหกรรมสุขภาพ และสังคม	ศิลปะ ความบันเทิง และนันทนาการ	บริการอื่น ๆ	งานครัวเรือน	กิจกรรมของ องค์กร	ไม่ทราบ		
	Real estate activities	Professional, scientific, technical activities	Administrative support service activities	Public admin- istration/defence	Education	Health and social work	Art, entertainment	Other service	Activities of household	Extra- territorial	Unknown	TOTAL	
รวมทั้งรวม	43.6	68.5	16.69	47.68	293.2	174.1	59.1	117.6	56.4	-	34.7		
ต่ำกว่า 1,501 บาท	-	-	-	-	-	-	0.5	0.2	-	-	-		Less than 1,501 Baht
1,501 - 2,500 บาท	0.4	-	0.1	0.3	0.3	0.4	-	0.5	1.1	-	-		1,501 - 2,500 Baht
2,501 - 3,500 บาท	0.4	-	0.3	0.1	0.9	0.2	1.8	5.8	4.3	-	-		2,501 - 3,500 Baht
3,501 - 4,500 บาท	0.1	-	0.3	0.1	1.3	0.3	1.0	6.8	5.1	-	-		3,501 - 4,500 Baht
4,501 - 5,500 บาท	0.5	-	1.1	10.5	3.6	0.8	1.2	8.8	3.7	-	-		4,501 - 5,500 Baht
5,501 - 6,500 บาท	0.8	0.4	3.1	7.2	4.3	3.4	3.3	12.6	3.7	-	-		5,501 - 6,500 Baht
6,501 - 7,500 บาท	0.7	0.3	2.2	15.2	5.2	3.5	5.2	7.6	3.9	-	-		6,501 - 7,500 Baht
7,501 - 10,000 บาท	10.3	8.9	65.6	120.7	39.8	33.2	25.8	45.9	20.6	-	2.2		7,501 - 10,000 Baht
10,001 - 15,000 บาท	14.5	21.6	76.4	118.8	67.7	48.3	16.6	20.0	13.1	-	9.3		10,001 - 15,000 Baht
15,001 - 20,000 บาท	9.3	13.9	12.6	58.8	53.5	22.0	2.0	4.7	1.0	-	5.5		15,001 - 20,000 Baht
20,001 - 30,000 บาท	5.5	16.8	3.2	84.7	57.0	28.2	0.7	1.5	-	-	2.5		20,001 - 30,000 Baht
มากกว่า 30,000 บาท	1.1	6.0	1.1	53.1	56.1	32.0	0.3	0.2	-	-	0.8		More than 30,000 Baht
ไม่ทราบ	-	0.6	0.9	7.4	3.5	2.0	0.8	3.0	0.1	-	14.4		Unknown

ตารางที่ 19 จำนวนผู้จ้างงานตามอุตสาหกรรม ระดับของรายได้ ภาคกลาง

TABLE 19 EMPLOYEE BY INDUSTRY, INCOME CLASS , CENTRAL REGION

ไตรมาสที่ 3/2560 : Quarter 3/2017

หน่วยนับพัน : In Thousands

ระดับของรายได้	รวม	อุตสาหกรรม Industry											ผู้เช่าบริการ Construction	การขนส่ง Transport, storage	การขนส่งและ การจัดเก็บสินค้า Transportation and storage	ที่พักแคะ บริการที่พักแคะ Accommodation and food service	ข้อมูลข่าวสาร และการสื่อสาร Information and communication	บริการทางการเงิน การประกันภัย Financial intermediation	INCOME CLASS
		เกษตรกรรม Agriculture	การป่า และเหมืองแร่ Mining	การผลิต Manufacturing	ไฟฟ้า ก๊าซ และไอน้ำ Electricity	การจำหน่าย น้ำดื่ม น้ำร้อน Water supply sewage, waste	การก่อสร้าง	การขนส่ง Transport, storage	การขนส่ง Transportation and storage	ที่พักแคะ บริการที่พักแคะ Accommodation and food service	ข้อมูลข่าวสาร และการสื่อสาร Information and communication	บริการทางการเงิน การประกันภัย Financial intermediation							
ชาย	3,808.5	289.2	17.2	1,616.1	39.2	12.5	394.2	385.3	187.0	101.5	24.9	58.5	MALE						
ต่ำกว่า 1,501 บาท	4.6	1.7	-	0.2	-	-	0.3	1.1	0.5	-	-	-	Less than 1,501 Baht						
1,501 - 2,500 บาท	11.3	5.4	-	1.8	-	-	1.0	0.1	1.1	0.6	-	-	1,501 - 2,500 Baht						
2,501 - 3,500 บาท	29.8	16.8	-	1.6	-	-	2.9	2.6	1.1	0.2	-	-	2,501 - 3,500 Baht						
3,501 - 4,500 บาท	50.2	25.4	0.1	3.9	-	-	7.5	3.0	0.8	2.7	-	-	3,501 - 4,500 Baht						
4,501 - 5,500 บาท	74.5	39.2	0.2	4.8	-	-	7.3	4.8	2.1	1.0	-	-	4,501 - 5,500 Baht						
5,501 - 6,500 บาท	131.3	61.7	0.2	10.5	-	-	24.6	8.1	1.7	5.8	0.1	1.0	5,501 - 6,500 Baht						
6,501 - 7,500 บาท	147.4	42.1	1.0	30.6	0.6	0.8	29.7	16.1	4.8	5.4	-	-	6,501 - 7,500 Baht						
7,501 - 10,000 บาท	1,413.6	75.8	7.1	702.7	7.2	4.6	163.8	160.5	54.7	46.8	3.4	7.3	7,501 - 10,000 Baht						
10,001 - 15,000 บาท	1,108.2	15.3	5.8	504.3	7.1	1.3	121.9	127.0	70.0	27.8	7.7	17.4	10,001 - 15,000 Baht						
15,001 - 20,000 บาท	341.1	1.8	1.6	166.9	3.4	1.5	17.3	36.6	24.3	5.3	3.2	8.3	15,001 - 20,000 Baht						
20,001 - 30,000 บาท	284.8	1.9	0.6	113.8	6.0	2.9	13.2	17.7	14.4	3.9	3.1	12.5	20,001 - 30,000 Baht						
มากกว่า 30,000 บาท	182.6	0.5	0.6	64.6	14.4	0.5	3.3	7.4	11.3	1.5	6.7	11.8	More than 30,000 Baht						
ไม่รู้	29.3	1.6	-	10.4	0.5	-	1.3	0.3	0.2	0.7	0.7	0.1	Unknown						
หญิง	3,190.1	176.1	6.0	1,391.4	14.5	5.0	70.3	336.6	71.6	199.9	16.1	94.6	FEMALE						
ต่ำกว่า 1,501 บาท	5.2	2.1	-	2.7	-	-	0.1	0.1	-	0.2	-	-	Less than 1,501 Baht						
1,501 - 2,500 บาท	16.5	5.0	-	7.2	-	-	-	1.8	-	0.6	-	-	1,501 - 2,500 Baht						
2,501 - 3,500 บาท	38.0	15.1	0.2	9.3	-	-	0.3	2.2	-	1.7	-	-	2,501 - 3,500 Baht						
3,501 - 4,500 บาท	52.6	20.6	0.6	16.9	-	-	0.8	3.2	-	2.5	-	-	3,501 - 4,500 Baht						
4,501 - 5,500 บาท	71.0	30.6	-	13.1	-	0.1	3.0	3.5	-	5.7	-	0.1	4,501 - 5,500 Baht						
5,501 - 6,500 บาท	115.4	41.6	-	20.8	0.3	1.6	7.8	10.0	0.2	10.8	0.2	0.3	5,501 - 6,500 Baht						
6,501 - 7,500 บาท	118.2	18.3	0.5	35.8	0.2	0.6	13.7	10.5	0.7	9.7	-	0.5	6,501 - 7,500 Baht						
7,501 - 10,000 บาท	1,324.3	35.9	2.9	764.9	2.0	1.2	29.9	162.6	19.7	98.4	0.7	13.1	7,501 - 10,000 Baht						
10,001 - 15,000 บาท	773.7	3.6	0.2	357.8	1.0	0.6	11.0	97.7	25.5	52.6	1.8	18.1	10,001 - 15,000 Baht						
15,001 - 20,000 บาท	292.0	1.2	0.9	90.5	3.8	0.6	3.2	25.0	10.3	14.1	4.4	25.8	15,001 - 20,000 Baht						
20,001 - 30,000 บาท	214.9	0.6	0.8	53.1	3.1	0.3	0.4	12.9	10.6	2.8	5.6	19.4	20,001 - 30,000 Baht						
มากกว่า 30,000 บาท	140.8	-	-	18.5	4.1	-	-	4.3	4.1	0.4	2.6	16.1	More than 30,000 Baht						
ไม่รู้	27.5	1.5	-	1.0	-	-	0.1	2.9	0.4	0.3	0.7	1.4	Unknown						

ตารางที่ 19 จำนวนผู้จ้าง จำนวนตามอุตสาหกรรม ระดับของรายได้ และเพศ ภาคกลาง (ต่อ)

TABLE 19 EMPLOYEE BY INDUSTRY, INCOME CLASS AND SEX, CENTRAL REGION (Contd.)

หน่วยนับพัน : in Thousands

ระดับของรายได้	อุตสาหกรรม (ต่อ) - Industry (Contd.)											INCOME CLASS
	กิจกรรมอสังหาริมทรัพย์	กิจกรรมทางวิชาชีพ	การบริหารสนับสนุนและสนับสนุน	การบริหารราชการ	การศึกษา	การดูแลสุขภาพ	การบริการสุขภาพ	ศิลปะ ความบันเทิง และนันทนาการ	บริการอื่น	งานครัวเรือน	กิจกรรมขององค์กร	
	Real estate activities	Professional/scientific technical activities	Administrative and support service activities	Public administration	Education	Health and social work	Art, entertainment	Other service	Activities of household	Extra-territorial	Unknown	
ชาย	1.69	26.8	103.3	281.7	86.9	45.9	22.5	65.8	14.6	-	-	18.5
ต่ำกว่า 1,501 บาท	-	-	-	-	-	-	0.5	0.2	-	-	-	-
1,501 - 2,500 บาท	0.4	-	0.1	0.3	-	-	-	0.1	0.3	-	-	-
2,501 - 3,500 บาท	0.4	-	0.1	0.1	0.4	-	0.1	3.4	-	-	-	-
3,501 - 4,500 บาท	-	-	0.3	0.1	-	-	0.4	5.5	0.8	-	-	-
4,501 - 5,500 บาท	0.5	-	0.3	6.5	1.2	-	0.6	5.6	0.5	-	-	-
5,501 - 6,500 บาท	0.2	0.2	1.5	4.3	0.3	2.2	1.3	6.4	0.3	-	-	-
6,501 - 7,500 บาท	-	0.2	0.7	8.8	0.4	0.7	0.8	4.3	0.4	-	-	-
7,501 - 10,000 บาท	3.4	4.2	33.0	82.7	10.5	8.2	8.6	22.9	4.7	-	1.6	-
10,001 - 15,000 บาท	6.8	10.2	56.4	63.4	19.2	15.3	8.6	10.6	7.2	-	4.7	-
15,001 - 20,000 บาท	1.2	4.3	6.9	28.5	16.7	5.6	1.0	3.8	0.4	-	2.6	-
20,001 - 30,000 บาท	3.4	5.7	2.2	53.0	19.5	6.5	0.5	1.5	-	-	2.5	-
มากกว่า 30,000 บาท	0.5	2.1	1.1	31.1	18.0	6.8	0.1	0.2	-	-	-	-
ไม่ทราบ	-	-	0.7	2.9	0.9	0.6	-	1.4	-	-	7.1	-
หญิง	2.67	41.7	63.6	195.2	206.3	128.2	36.6	51.8	41.8	-	16.2	-
ต่ำกว่า 1,501 บาท	-	-	-	-	-	-	-	-	-	-	-	-
1,501 - 2,500 บาท	-	-	0.0	-	0.3	0.4	-	0.5	0.8	-	-	-
2,501 - 3,500 บาท	-	-	0.1	-	0.5	0.2	1.7	2.4	4.3	-	-	-
3,501 - 4,500 บาท	0.1	-	-	-	1.3	0.3	0.6	1.4	4.3	-	-	-
4,501 - 5,500 บาท	-	-	0.8	4.0	2.4	0.8	0.6	3.2	3.2	-	-	-
5,501 - 6,500 บาท	0.5	0.2	1.5	2.9	4.1	1.1	2.0	6.3	3.4	-	-	-
6,501 - 7,500 บาท	0.7	0.1	1.6	6.5	4.8	2.9	4.4	3.3	3.5	-	-	-
7,501 - 10,000 บาท	6.9	4.7	32.6	38.0	29.3	25.0	17.2	23.0	15.9	-	0.6	-
10,001 - 15,000 บาท	7.7	11.4	20.0	55.4	48.5	33.0	8.1	9.4	5.8	-	4.6	-
15,001 - 20,000 บาท	8.1	9.6	5.7	30.3	36.9	16.4	0.9	0.9	0.5	-	2.9	-
20,001 - 30,000 บาท	2.1	11.2	1.0	31.7	21.6	21.6	0.1	-	-	-	-	-
มากกว่า 30,000 บาท	0.6	3.9	-	21.9	38.2	25.1	0.2	-	-	-	0.8	-
ไม่ทราบ	-	0.6	0.2	4.6	2.6	1.4	0.8	1.6	0.1	-	7.2	-

ตารางที่ 19 จำนวนจ้างงานตามอุตสาหกรรม ระดับรายได้ เพศ และเขตภาคกลาง (ต่อ)

TABLE 19 EMPLOYEE BY INDUSTRY, INCOME CLASS, SEX AND AREA, CENTRAL REGION (Contd.)

ระดับของรายได้	กรุงเทพมหานคร MUNICIPAL AREA											รวม	INCOME CLASS		
	เกษตรกรรม การปลูก และการประมง Agriculture	เหมืองแร่ และถลุงหิน Mining	การผลิต Manufacturing	ไฟฟ้า ก๊าซ และประปา Electricity	การจำหน่าย น้ำดื่ม น้ำเย็น และน้ำเสีย Water supply sewerage, waste	ก่อสร้าง Construction	การขนส่ง การเดินรถ การเดินเรือ การเดินอากาศ Transport, storage	การขนส่ง และ การเก็บ และ การขนส่ง Transportation and storage	ที่พักแคะ บริการอาหาร Accommodation and food service	ข้อมูลข่าวสาร และการสื่อสาร Information and communication	กิจกรรมการเงิน การประกันภัย Financial intermediation				
Income Class	Total	Male	Female	Male	Female	Male	Female	Male	Female	Male	Female	Male	Female	Male	Female
3,405.2	3,405.2	1,466.4	23.0	158	7.9	194.9	383.6	125.1	200.6	24.6	92.7	24.6	92.7	24.6	92.7
1,836.0	1,836.0	821.9	15.8	100	5.2	102.3	210.4	84.6	69.8	12.8	34.9	12.8	34.9	12.8	34.9
0.6	0.6	0.0	-	0.0	-	0.2	0.2	-	-	-	-	-	-	-	-
1.8	1.8	0.2	0.3	-	-	-	0.1	0.1	0.2	-	-	-	-	-	-
2.501 - 3,500 บาท	7.3	0.1	0.1	-	-	1.4	0.9	0.2	0.2	-	-	-	-	-	-
3,501 - 4,500 บาท	13.1	3.8	1.4	3.8	-	1.7	1.8	0.5	1.1	-	-	-	-	-	-
4,501 - 5,500 บาท	20.4	7.9	2.9	2.9	-	1.9	1.8	1.1	0.5	-	-	-	-	-	-
5,501 - 6,500 บาท	31.1	9.3	3.8	3.8	-	6.0	3.8	0.1	1.5	-	-	-	-	-	-
6,501 - 7,500 บาท	42.5	8.3	10.0	7.2	0.2	9.7	7.2	0.7	1.8	-	-	-	-	-	-
7,501 - 10,000 บาท	657.9	18.9	343.2	1.8	2.0	65.6	80.0	27.2	33.8	1.5	3.5	1.5	3.5	1.5	3.5
10,001 - 15,000 บาท	580.0	3.8	253.3	2.6	0.0	60.7	76.1	26.3	22.9	4.4	9.6	4.4	9.6	4.4	9.6
15,001 - 20,000 บาท	190.7	0.3	94.8	1.6	0.3	6.9	25.2	11.1	3.2	1.6	4.4	1.6	4.4	1.6	4.4
20,001 - 30,000 บาท	160.3	0.2	60.6	4.5	2.0	5.7	8.8	8.2	2.5	1.5	8.8	1.5	8.8	1.5	8.8
มากกว่า 30,000 บาท	111.4	0.4	48.8	4.8	0.0	1.6	4.3	8.9	1.5	3.4	7.7	3.4	7.7	3.4	7.7
ไม่ทราบ	19.0	0.4	6.6	0.3	-	1.1	0.3	0.2	0.7	0.1	0.1	0.1	0.1	0.1	0.1
รวม	1,569.2	34.7	644.4	7.2	2.7	32.6	173.2	40.4	130.8	11.7	57.8	11.7	57.8	11.7	57.8
ชาย	2.8	1.0	1.5	-	-	0.1	-	-	0.2	-	-	-	-	-	-
1,501 - 2,500 บาท	5.1	0.8	1.9	-	-	-	1.4	0.3	0.3	-	-	-	-	-	-
2,501 - 3,500 บาท	13.8	2.7	4.2	-	-	-	1.0	-	1.3	-	-	-	-	-	-
3,501 - 4,500 บาท	25.0	4.3	11.5	-	-	0.3	1.0	-	1.6	-	-	-	-	-	-
4,501 - 5,500 บาท	22.5	7.1	22.5	-	-	1.1	1.5	-	2.9	-	-	-	-	-	-
5,501 - 6,500 บาท	40.6	6.3	11.2	0.2	0.3	3.1	4.2	-	6.0	0.2	0.3	0.2	0.3	0.2	0.3
6,501 - 7,500 บาท	35.4	3.3	10.9	3.3	0.4	4.5	3.3	0.7	3.3	-	-	-	-	-	-
7,501 - 10,000 บาท	646.2	8.9	355.1	0.4	1.2	16.0	78.9	9.3	62.6	0.7	5.7	0.7	5.7	0.7	5.7
10,001 - 15,000 บาท	394.4	0.2	162.5	1.0	-	5.2	53.2	10.9	38.1	0.2	8.9	0.2	8.9	0.2	8.9
15,001 - 20,000 บาท	168.8	-	43.8	1.2	0.4	2.2	15.9	7.1	11.4	3.3	16.8	3.3	16.8	3.3	16.8
20,001 - 30,000 บาท	118.5	-	25.8	2.1	0.3	-	7.7	7.9	2.5	5.0	10.3	5.0	10.3	5.0	10.3
มากกว่า 30,000 บาท	82.3	-	10.1	2.3	-	-	3.4	4.1	0.4	2.2	14.4	2.2	14.4	2.2	14.4
ไม่ทราบ	17.9	0.3	0.7	-	-	0.1	1.7	0.4	0.2	0.2	1.3	0.2	1.3	0.2	1.3

ตารางที่ 19 จำนวนผู้จ้างงานตามอุตสาหกรรม ระดับของรายได้ เพศ และเขตภาคกลาง (ต่อ)
 TABLE 19 EMPLOYEE BY INDUSTRY, INCOME CLASS, SEX AND AREA, CENTRAL REGION (Contd.)

หน่วยนับ: พันคน
 Unit: In Thousands

ไตรมาสที่ 3/2560 - Quarter 3/2017

ระดับของรายได้ Income Class	อุตสาหกรรม Industry											กิจการบริการ Financial intermediation	TOTAL	MALE	FEMALE
	เกษตรกรรม การปลูก และการประมง Agriculture	การทำ เหมืองแร่ และถลุง Mining	การผลิต Manufacturing	ไฟฟ้า ก๊าซ ไอน้ำ และระบบ ประปา Electricity and water supply	การซ่อมบำรุง น้ำเสีย และของเสีย Water supply sewerage, waste	การก่อสร้าง Construction	การขนส่ง การเดินรถ การเดินเรือ การขนส่งทาง อากาศ Transport, storage and air	การขนส่ง และ การเก็บ พัสดุ Transportation and storage	ที่พักแและ บริการ ที่พัก Accommodation and food service	ข้อมูลข่าวสาร และการสื่อสาร Information and communication	กิจกรรมบริการ การบริการ Financial intermediation				
รวม Total	3,992.4	14.8	1,941.2	30.8	9.6	267.7	338.3	133.6	100.8	16.4	60.4	60.4			
ชาย Male	1,972.5	11.0	794.2	23.4	7.3	231.9	174.9	102.4	31.7	12.1	23.6	23.6			
ต่ำกว่า 1,501 บาท Less than 1,501 Baht	4.0	-	0.1	-	-	0.1	1.0	0.5	-	-	-	-			
1,501 - 2,500 บาท 1,501 - 2,500 Baht	9.5	-	1.6	-	-	1.0	1.0	0.4	-	-	-	-			
2,501 - 3,500 บาท 2,501 - 3,500 Baht	22.4	-	1.5	-	-	1.5	1.7	0.9	-	-	-	-			
3,501 - 4,500 บาท 3,501 - 4,500 Baht	37.2	0.1	2.4	-	-	5.8	1.2	0.2	1.7	-	-	-			
4,501 - 5,500 บาท 4,501 - 5,500 Baht	56.1	-	2.0	-	-	5.4	3.0	1.0	0.5	-	-	-			
5,501 - 6,500 บาท 5,501 - 6,500 Baht	100.2	0.2	6.7	-	0.4	18.6	4.3	1.6	4.3	-	0.2	0.2			
6,501 - 7,500 บาท 6,501 - 7,500 Baht	104.9	1.0	20.7	0.1	0.6	20.0	8.9	4.2	3.6	-	-	-			
7,501 - 10,000 บาท 7,501 - 10,000 Baht	755.7	5.0	359.5	5.4	2.6	98.2	80.5	27.5	13.0	1.9	3.9	3.9			
10,001 - 15,000 บาท 10,001 - 15,000 Baht	528.2	3.7	251.0	4.5	1.3	61.3	50.9	43.7	4.8	3.3	7.7	7.7			
15,001 - 20,000 บาท 15,001 - 20,000 Baht	150.4	1.4	72.0	1.8	1.2	10.4	11.5	13.2	2.1	1.6	4.0	4.0			
20,001 - 30,000 บาท 20,001 - 30,000 Baht	126.5	0.6	53.2	1.5	0.9	7.5	8.9	6.3	1.4	1.5	3.7	3.7			
มากกว่า 30,000 บาท More than 30,000 Baht	71.2	0.2	19.8	0.6	0.5	1.8	3.1	2.4	-	3.3	4.1	4.1			
ไม่ทราบ Unknown	10.3	-	3.8	0.5	-	0.2	-	-	-	-	-	-			
รวม Total	1,620.9	3.8	747.0	7.4	2.3	37.8	163.4	31.1	69.1	4.3	36.8	36.8			
ชาย Male	2.4	-	1.2	-	-	-	0.1	-	-	-	-	-			
ต่ำกว่า 1,501 บาท Less than 1,501 Baht	11.5	-	5.3	-	-	0.4	0.4	-	0.4	-	-	-			
1,501 - 2,500 บาท 1,501 - 2,500 Baht	29.2	0.2	5.1	-	-	0.3	1.2	-	0.4	-	-	-			
2,501 - 3,500 บาท 2,501 - 3,500 Baht	29.6	0.6	5.4	-	-	0.5	2.3	-	0.9	-	-	-			
3,501 - 4,500 บาท 3,501 - 4,500 Baht	48.5	-	7.7	-	-	1.9	2.0	-	2.8	-	-	-			
4,501 - 5,500 บาท 4,501 - 5,500 Baht	74.8	-	9.7	0.3	1.3	4.7	5.8	0.2	4.8	-	-	-			
5,501 - 6,500 บาท 5,501 - 6,500 Baht	82.8	0.4	25.0	-	0.2	9.2	7.2	-	6.4	-	0.3	0.3			
6,501 - 7,500 บาท 6,501 - 7,500 Baht	680.1	1.8	409.8	1.6	-	13.9	83.7	10.4	35.8	-	7.5	7.5			
7,501 - 10,000 บาท 7,501 - 10,000 Baht	379.3	-	195.3	-	0.6	5.9	44.4	14.6	14.5	1.6	9.2	9.2			
10,001 - 15,000 บาท 10,001 - 15,000 Baht	125.2	0.9	46.7	2.6	0.2	1.0	9.1	5.2	2.7	1.2	9.0	9.0			
15,001 - 20,000 บาท 15,001 - 20,000 Baht	96.4	-	27.4	1.0	-	0.4	5.2	2.7	0.3	0.4	1.8	1.8			
20,001 - 30,000 บาท 20,001 - 30,000 Baht	58.5	-	8.3	1.9	-	-	0.9	-	-	0.4	1.8	1.8			
ไม่ทราบ Unknown	9.6	-	0.3	-	-	-	1.2	-	0.1	0.5	0.1	0.1			

ตารางที่ 19 จำนวนผู้จ้าง จำแนกตามอุตสาหกรรม ระดับของรายได้ และเขตการปกครองภาคกลาง (ต่อ)

TABLE 19 EMPLOYEE BY INDUSTRY, INCOME CLASS, SEX AND AREA, CENTRAL REGION (Contd.)

หน่วยนับเป็น : in Thousands

ไตรมาสที่ 3/2560 - Quarter 3/2017

เขตเทศบาล NON-MUNICIPAL AREA

ระดับของรายได้	อุตสาหกรรม (ต่อ) Industry (Contd.)											รวม	Income Class
	กิจกรรมอสังหาริมทรัพย์ Real estate activities	กิจกรรมทางวิชาชีพและเทคนิค Professional/scientific technical activities	การบริหารจัดการและสนับสนุนงานบริการและสนับสนุนงานบริการ Administrative and support service activities and support service activities	การบริการสาธารณะ Public administration	การศึกษา Education	กิจกรรมสุขภาพและสังคม Health and social work	ศิลปะ ความบันเทิง และนันทนาการ Art, entertainment	บริการอื่น ๆ Other service	งานในครัวเรือน Activities of household	กิจกรรมนอกเขต	ไม่ทราบ Unknown		
ต่ำกว่า 1,501 บาท	9.0	22.7	62.4	246.8	146.1	85.1	38.1	60.2	23.9	-	9.4	TOTAL	Less than 1,501 Baht
1,501 - 2,500 บาท	4.4	12.5	38.0	146.1	41.6	18.1	16.6	35.9	7.5	-	6.2	MALE	1,501 - 2,500 Baht
2,501 - 3,500 บาท	-	-	-	-	-	-	-	0.1	-	-	-	-	2,501 - 3,500 Baht
3,501 - 4,500 บาท	-	-	-	-	0.4	-	-	2.1	-	-	-	-	3,501 - 4,500 Baht
4,501 - 5,500 บาท	0.5	0.1	0.1	5.1	1.1	-	0.4	3.5	0.8	-	-	-	4,501 - 5,500 Baht
5,501 - 6,500 บาท	0.2	0.1	0.1	3.3	0.3	1.3	1.1	4.9	0.2	-	-	-	5,501 - 6,500 Baht
6,501 - 7,500 บาท	-	0.2	0.6	6.9	0.4	0.1	0.5	3.4	-	-	-	-	6,501 - 7,500 Baht
7,501 - 10,000 บาท	0.8	2.1	15.0	48.7	7.0	3.2	6.5	13.5	4.1	-	0.7	-	7,501 - 10,000 Baht
10,001 - 15,000 บาท	1.3	5.7	17.9	29.9	6.5	6.6	6.5	4.3	1.8	-	4.2	-	10,001 - 15,000 Baht
15,001 - 20,000 บาท	1.2	1.2	3.0	12.8	8.8	2.4	0.6	-	0.4	-	0.4	-	15,001 - 20,000 Baht
20,001 - 30,000 บาท	0.4	1.9	0.8	24.5	7.3	2.3	0.2	-	-	-	-	-	20,001 - 30,000 Baht
มากกว่า 30,000 บาท	-	1.4	-	13.4	9.2	1.9	-	0.2	-	-	-	-	More than 30,000 Baht
ไม่ทราบ	-	0.4	0.4	1.0	0.7	0.4	-	0.8	-	-	1.0	-	Unknown
รวม	4.6	10.2	24.4	100.7	104.5	67.0	21.5	24.3	16.4	-	3.2	FEMALE	Less than 1,501 Baht
ต่ำกว่า 1,501 บาท	-	-	-	-	-	-	-	0.2	-	-	-	-	1,501 - 2,500 Baht
1,501 - 2,500 บาท	-	-	0.1	-	0.3	0.4	-	1.1	1.4	-	-	-	2,501 - 3,500 Baht
2,501 - 3,500 บาท	-	-	-	-	-	-	-	0.6	-	-	-	-	3,501 - 4,500 Baht
3,501 - 4,500 บาท	-	-	-	-	1.0	0.3	0.5	2.3	1.8	-	-	-	4,501 - 5,500 Baht
4,501 - 5,500 บาท	0.4	0.2	0.8	2.6	2.1	0.8	1.7	4.4	1.4	-	-	-	5,501 - 6,500 Baht
5,501 - 6,500 บาท	-	0.2	1.2	5.1	3.6	1.9	4.0	2.0	1.3	-	-	-	6,501 - 7,500 Baht
6,501 - 7,500 บาท	0.7	1.7	13.8	16.7	14.9	15.7	7.7	11.0	5.9	-	0.6	-	7,501 - 10,000 Baht
7,501 - 10,000 บาท	1.8	3.7	6.1	25.8	23.7	19.5	3.6	1.6	2.9	-	1.2	-	10,001 - 15,000 Baht
10,001 - 15,000 บาท	1.7	1.3	1.6	17.2	16.4	5.4	0.8	-	0.1	-	1.2	-	15,001 - 20,000 Baht
15,001 - 20,000 บาท	-	2.5	0.3	16.9	19.9	9.5	-	-	-	-	-	-	20,001 - 30,000 Baht
มากกว่า 30,000 บาท	-	0.9	-	11.2	21.0	11.9	0.2	-	-	-	-	-	More than 30,000 Baht
ไม่ทราบ	-	-	-	2.6	0.5	1.1	0.8	1.0	-	-	0.3	-	Unknown

ภาคเหนือ
NORTHERN REGION

ตารางสถิติ STATISTICAL TABLES

		หน้า
		PAGE
ตารางที่ 1	จำนวนประชากร จำแนกตามกลุ่มอายุ สถานภาพแรงงาน	195
TABLE 1	NUMBER OF POPULATION BY LABOR FORCE STATUS, AGE GROUP	195
ตารางที่ 2	จำนวนประชากรอายุ 15 ปี ขึ้นไป จำแนกตามสถานภาพสมรส สถานภาพแรงงาน	196
TABLE 2	POPULATION 15 YEARS AND OVER BY MARITAL STATUS, LABOR FORCE STATUS	196
ตารางที่ 3	จำนวนประชากรอายุ 15 ปีขึ้นไป จำแนกตามระดับการศึกษาที่สำเร็จ สถานภาพแรงงาน	197
TABLE 3	POPULATION 15 YEARS AND OVER BY LEVEL OF EDUCATIONAL ATTAINMENT, LABOR FORCE STATUS	197
ตารางที่ 4	ผู้มีงานทำ จำแนกตามระดับการศึกษาที่สำเร็จ อาชีพ	198
TABLE 4	EMPLOYED PERSONS BY LEVEL OF EDUCATIONAL ATTAINMENT, OCCUPATION	198
ตารางที่ 5	ผู้มีงานทำ จำแนกตามระดับการศึกษาที่สำเร็จ อุตสาหกรรม	199
TABLE 5	EMPLOYED PERSONS BY LEVEL OF EDUCATIONAL ATTAINMENT, INDUSTRY	199
ตารางที่ 6	ผู้มีงานทำ จำแนกตามสถานภาพการทำงาน อาชีพ	200
TABLE 6	EMPLOYED PERSONS BY WORK STATUS, OCCUPATION	200
ตารางที่ 7	ผู้มีงานทำ จำแนกตามสถานภาพการทำงาน อุตสาหกรรม	201
TABLE 7	EMPLOYED PERSONS BY WORK STATUS, INDUSTRY	201
ตารางที่ 8	จำนวนผู้มีงานทำ จำแนกตามอาชีพ และอุตสาหกรรม	202
TABLE 8	EMPLOYED PERSONS BY OCCUPATION AND INDUSTRY	202
ตารางที่ 9	ผู้มีงานทำ จำแนกตามอาชีพ จำนวนชั่วโมงทำงานต่อสัปดาห์ การมีเวลาเหลือพอที่จะทำงานเพิ่มขึ้น	204
TABLE 9	EMPLOYED PERSONS BY OCCUPATION, HOURS WORKED PER WEEK, AVAILABILITY FOR ADDITIONAL WORK	204
ตารางที่ 10	ผู้มีงานทำ จำแนกตามอุตสาหกรรม จำนวนชั่วโมงทำงานต่อสัปดาห์ การมีเวลาเหลือพอที่จะทำงานเพิ่มขึ้น	205
TABLE 10	EMPLOYED PERSONS BY INDUSTRY, HOURS WORKED PER WEEK, AVAILABILITY FOR ADDITIONAL WORK	205

ตารางที่	11	ผู้มีงานทำ จำแนกตามสถานภาพการทำงาน จำนวนชั่วโมงทำงานต่อสัปดาห์ การมีเวลาเหลือพอที่จะทำงานเพิ่มขึ้น	207
TABLE	11	EMPLOYED PERSONS BY WORK STATUS, HOURS WORKED PER WEEK, AVAILABILITY FOR ADDITIONAL WORK	207
ตารางที่	12	ผู้มีงานทำ จำแนกตามกลุ่มอายุ ชั่วโมงการทำงานต่อสัปดาห์ การมีเวลาเหลือพอที่จะทำงานเพิ่มขึ้น	208
TABLE	12	EMPLOYED PERSONS BY AGE GROUP, HOURS WORKED PER WEEK, AVAILABILITY FOR ADDITIONAL WORK	208
ตารางที่	13	จำนวนผู้ว่างงาน ที่หางานทำ จำแนกตามระยะเวลาที่หางานทำ ระดับการศึกษาที่สำเร็จ	209
TABLE	13	UNEMPLOYED PERSONS, SEEKING JOB BY DURATION OF SEEKING JOB, LEVEL OF EDUCATIONAL ATTAINMENT	209
ตารางที่	14	จำนวนผู้ว่างงาน ที่เคยทำงานมาก่อน จำแนกตามอาชีพที่ทำครั้งสุดท้าย อุตสาหกรรมที่ทำครั้งสุดท้าย	210
TABLE	14	UNEMPLOYED PERSONS, EVER WORKED BY LAST OCCUPATION, LAST INDUSTRY	210
ตารางที่	15	ลูกจ้าง จำแนกตามค่าจ้างเฉลี่ย ผลประโยชน์อื่นๆ ที่ได้รับ อุตสาหกรรม	212
TABLE	15	EMPLOYEE BY AVERAGE WAGE, FRINGE BENEFIT, INDUSTRY	212
ตารางที่	16	ลูกจ้างเอกชน จำแนกตามค่าจ้างเฉลี่ย ผลประโยชน์อื่นๆ ที่ได้รับ อุตสาหกรรม	213
TABLE	16	PRIVATE EMPLOYEE BY AVERAGE WAGE, FRINGE BENEFIT, INDUSTRY	213
ตารางที่	17	ลูกจ้างรัฐบาล จำแนกตามค่าจ้างเฉลี่ย ผลประโยชน์อื่นๆ ที่ได้รับ อุตสาหกรรม	214
TABLE	17	GOVERNMENT EMPLOYEE BY AVERAGE WAGE, FRINGE BENEFIT, INDUSTRY	214
ตารางที่	18	ลูกจ้าง จำแนกตาม อาชีพ ระดับของรายได้	215
TABLE	18	EMPLOYEE BY OCCUPATION, INCOME CLASS	215
ตารางที่	19	ลูกจ้าง จำแนกตาม อุตสาหกรรม ระดับของรายได้	216
TABLE	19	EMPLOYEE BY INDUSTRY, INCOME CLASS	216

ตารางที่ 1 จำนวนประชากรอายุ 15 ปีขึ้นไป จำแนกตามกลุ่มอายุ สถานภาพแรงงาน ภาคเหนือ

TABLE 1 POPULATION 15 YEARS AND OVER BY AGE GROUP, LABOR FORCE STATUS, NORTHERN REGION

ไตรมาสที่ 3/2560 : Quarter 3/2017

หน่วยเป็นพัน : In Thousands

สถานภาพแรงงาน	กลุ่มอายุ Age Group						LABOR FORCE STATUS			
	รวม	15-19	20-24	25-29	30-34	35-39		40-49	50-59	>= 60
ประชากรอายุ 15 ปีขึ้นไป	9,493.4	782.4	815.1	673.4	613.9	663.6	1,607.4	1,926.9	2,410.8	POPULATION 15 YEARS AND OVER
กำลังแรงงานรวม	6,322.4	144.7	503.6	581.1	542.2	592.0	1,428.3	1,605.2	925.2	Total Labor Force
1. กำลังแรงงานปัจจุบัน	6,306.0	143.6	502.2	579.8	541.9	590.5	1,425.8	1,601.1	921.1	1. Current labor force
1.1 ผู้มีงานทำ	6,244.7	138.2	469.7	572.8	538.8	585.8	1,421.2	1,598.2	920.0	1.1 Employed
- ทำงาน	6,216.2	135.5	468.8	571.1	534.4	584.0	1,416.2	1,590.7	915.6	- At work
- ไม่ทำงานแต่มีงานประจำ	28.5	2.7	0.8	1.7	4.4	1.9	5.0	7.5	4.5	- With job but not at work
1.2 ผู้ว่างงาน	61.4	5.4	32.6	7.0	3.1	4.7	4.6	2.9	1.1	1.2 Unemployed
- ท างานทำ	16.8	1.1	9.6	1.2	0.2	2.5	1.6	0.1	0.4	- Looking for work
- ไม่ท างานทำ/พร้อมที่จะท างาน	44.6	4.4	22.9	5.8	2.9	2.2	3.0	2.8	0.6	- Not looking/available for work
2. กำลังแรงงานที่รอฤดูกาล	16.4	1.1	1.4	1.3	0.3	1.5	2.5	4.1	4.2	2. Seasonally inactive labor force
ผู้ไม่อยู่ในกำลังแรงงาน	3,171.0	637.7	311.5	92.3	71.7	71.6	179.1	321.7	1,485.5	Persons not in Labor Force
1. ท างานบ้าน	893.6	32.5	93.7	60.5	51.6	51.8	119.2	222.9	261.3	1. Household work
2. เรียนหนังสือ	759.2	575.6	174.2	8.2	0.6	-	0.4	-	-	2. Studies
3. ยังเด็ก/ชร่า/ไม่สามารถท างานได้	1,307.2	9.8	16.9	16.4	14.1	15.6	47.6	76.2	1,110.8	3. Too young/old/incapable of work
4. อื่น ๆ	211.0	19.7	26.6	7.1	5.4	4.2	11.9	22.6	113.4	4. Others

ตารางที่ 1 จำนวนประชากรอายุ 15 ปีขึ้นไป จำแนกตามกลุ่มอายุ สถานภาพแรงงาน และเพศ ภาคเหนือ
Table 1 POPULATION 15 YEARS AND OVER BY AGE GROUP, LABOR FORCE STATUS AND SEX, NORTHERN REGION

หน่วยเป็นพัน : In Thousands

ไตรมาสที่ 3/2560 : Quarter 3/2017

สถานภาพแรงงาน	รวม						LABOR FORCE STATUS			
	Total	15-19	20-24	25-29	30-34	35-39	40-49	50-59	>=60	
ชาย	4,574.9	398.0	410.7	342.0	313.5	328.3	769.0	905.9	1,107.7	MALE
กำลังแรงงานรวม	3,443.0	93.7	297.6	321.3	299.2	316.0	725.5	842.8	546.9	Total Labor Force
1. กำลังแรงงานปัจจุบัน	3,434.0	92.6	297.3	320.5	299.0	315.4	723.9	841.3	544.2	1. Current labor force
1.1 ผู้มีงานทำ	3,407.4	90.0	285.3	317.7	297.7	312.5	721.3	839.3	543.5	1.1 Employed
- ทำงาน	3,393.7	88.7	284.6	316.8	296.1	311.7	719.2	835.9	540.8	- At work
- ไม่ทำงานแต่มีงานประจำ	13.6	1.3	0.7	0.9	1.6	0.8	2.2	3.4	2.8	- With job but not at work
1.2 ผู้ว่างงาน	26.7	2.6	12.0	2.8	1.3	2.9	2.6	1.9	0.7	1.2 Unemployed
- ทำงานทำ	5.9	1.1	2.0	0.2	0.0	1.3	0.8	-	0.4	- Looking for work
- ไม่ทำงานทำ/พร้อมที่จะทำงาน	20.8	1.6	10.0	2.6	1.3	1.6	1.7	1.9	0.2	- Not looking/available for work
2. กำลังแรงงานที่รอฤดูกาล	8.9	1.1	0.3	0.8	0.2	0.6	1.6	1.6	2.7	2. Seasonally inactive labor force
ผู้ไม่อยู่ในกำลังแรงงาน	1,132.0	304.3	113.1	20.7	14.3	12.3	43.5	63.1	560.7	Persons not in Labor Force
1. ทำงานบ้าน	45.0	5.3	5.6	1.9	3.0	1.0	4.8	10.8	12.8	1. Household work
2. เรียนหนังสือ	364.3	276.9	82.6	4.2	0.1	-	0.4	-	-	2. Studies
3. ยังเด็ก ขรา/ไม่สามารถทำงานได้	583.5	6.4	10.7	11.8	8.0	8.3	29.0	37.0	472.3	3. Too young/old/incapable of work
4. อื่น ๆ	139.2	15.8	14.2	2.8	3.2	3.0	9.2	15.4	75.7	4. Others
หญิง	4,918.5	384.4	404.4	331.4	300.5	335.3	838.4	1,021.0	1,303.1	FEMALE
กำลังแรงงานรวม	2,879.4	51.1	206.0	259.9	243.0	276.0	702.8	762.4	378.3	Total Labor Force
1. กำลังแรงงานปัจจุบัน	2,872.0	51.1	204.9	259.3	242.9	275.1	701.9	759.8	376.9	1. Current labor force
1.1 ผู้มีงานทำ	2,837.3	48.2	184.3	255.1	241.1	273.3	699.9	758.9	376.5	1.1 Employed
- ทำงาน	2,822.4	46.8	184.2	254.3	238.3	272.3	697.0	754.8	374.8	- At work
- ไม่ทำงานแต่มีงานประจำ	14.9	1.4	0.1	0.8	2.8	1.0	2.9	4.1	1.7	- With job but not at work
1.2 ผู้ว่างงาน	34.7	2.8	20.6	4.2	1.8	1.8	2.0	1.0	0.4	1.2 Unemployed
- ทำงานทำ	10.9	-	7.6	1.0	0.2	1.2	0.8	0.1	-	- Looking for work
- ไม่ทำงานทำ/พร้อมที่จะทำงาน	23.8	2.8	13.0	3.2	1.6	0.6	1.3	0.9	0.4	- Not looking/available for work
2. กำลังแรงงานที่รอฤดูกาล	7.4	-	1.1	0.5	0.1	0.9	0.9	2.6	1.4	2. Seasonally inactive labor force
ผู้ไม่อยู่ในกำลังแรงงาน	2,039.1	333.3	198.4	71.6	57.4	59.3	135.7	258.6	924.8	Persons not in Labor Force
1. ทำงานบ้าน	848.6	27.3	88.1	58.7	48.6	50.8	114.4	212.2	248.5	1. Household work
2. เรียนหนังสือ	394.9	298.7	91.6	4.0	0.5	-	-	-	-	2. Studies
3. ยังเด็ก ขรา/ไม่สามารถทำงานได้	723.8	3.4	6.2	4.6	6.1	7.3	18.6	39.2	638.5	3. Too young/old/incapable of work
4. อื่น ๆ	71.8	4.0	12.4	4.4	2.2	1.2	2.7	7.2	37.8	4. Others

ตารางที่ 1 จำนวนประชากรอายุ 15 ปีขึ้นไป จำแนกตามกลุ่มอายุ สถานภาพแรงงาน เพศ และเขตการปกครอง ภาคเหนือ (ต่อ)

TABLE 1 POPULATION 15 YEARS AND OVER BY AGE GROUP, LABOR FORCE STATUS, SEX AND AREA, NORTHERN REGION (Contd.)

ไตรมาสที่ 3/2560 : Quarter 3/2017

หน่วยเป็นพัน : In Thousands

สถานภาพแรงงาน	รวม						LABOR FORCE STATUS		
	กลุ่มอายุ Age Group								
	15-19	20-24	25-29	30-34	35-39	40-49	50-59	>= 60	
ประชากรอายุ 15 ปีขึ้นไป	272.8	295.6	242.5	215.4	227.8	559.9	682.7	829.2	POPULATION 15 YEARS AND OVER
กำลังแรงงานรวม	39.7	165.2	210.2	193.4	204.9	496.8	561.6	294.4	Total Labor Force
1. กำลังแรงงานปัจจุบัน	39.3	165.0	210.2	193.1	204.7	496.1	560.7	294.3	1. Current labor force
1.1 ผู้มีงานทำ	36.8	149.8	206.9	191.9	203.1	495.1	559.3	293.9	1.1 Employed
- ทำงาน	36.2	149.0	206.7	191.5	202.5	494.0	556.3	292.4	- At work
- ไม่ทำงานแต่มีงานประจำ	8.1	0.6	0.8	0.4	0.5	1.2	3.0	1.5	- With job but not at work
1.2 ผู้ว่างงาน	26.8	15.2	3.4	1.2	1.7	1.0	1.4	0.5	1.2 Unemployed
- หางานทำ	4.6	1.1	1.9	0.6	0.9	-	-	-	- Looking for work
- ไม่หางานทำ/พร้อมที่จะทำงาน	22.2	15.1	13.3	1.0	0.8	1.0	1.4	0.5	- Not looking/available for work
2. กำลังแรงงานที่รอฤดูกาล	2.6	0.4	0.1	0.3	0.2	0.6	0.9	0.1	2. Seasonally inactive labor force
ผู้ไม่อยู่ในกำลังแรงงาน	1,159.8	233.2	130.4	22.1	22.9	63.2	121.1	534.7	Persons not in Labor Force
1. ทำงานบ้าน	294.2	8.4	25.4	14.5	16.6	43.6	81.6	85.5	1. Household work
2. เรียนหนังสือ	314.8	217.9	91.1	0.6	-	-	-	-	2. Studies
3. ยังเด็ก ขรา/ไม่สามารถทำงานได้	436.9	2.4	5.2	4.1	3.5	15.3	26.4	376.7	3. Too young/old/incapable of work
4. อื่น ๆ	113.9	4.5	10.6	2.8	2.7	4.3	13.1	72.5	4. Others

ตารางที่ 1 จำนวนประชากรอายุ 15 ปีขึ้นไป จำแนกตามกลุ่มอายุ สถานภาพแรงงาน เพศ และเขตการปกครอง ภาคเหนือ (ต่อ)

TABLE 1 POPULATION 15 YEARS AND OVER BY AGE GROUP, LABOR FORCE STATUS, SEX AND AREA, NORTHERN REGION (Contd.)

สถานภาพแรงงาน	ในเขตเทศบาล MUNICIPAL AREA							รวม	LABOR FORCE STATUS			
	กลุ่มอายุ Age Group								POPULATION 15 YEARS AND OVER			
	15-19	20-24	25-29	30-34	35-39	40-49	50-59		>= 60	MALE		
ประชากรอายุ 15 ปีขึ้นไป	272.8	295.6	242.5	215.4	227.8	559.9	682.7	829.2				
ชาย	135.8	145.1	120.7	108.1	110.4	261.7	314.6	375.1				
กำลังแรงงานรวม	22.5	93.9	110.5	103.8	105.5	247.3	287.3	167.8				
1. กำลังแรงงานปัจจุบัน	22.2	93.9	110.5	103.6	105.4	246.9	287.1	167.7				
1.1 ผู้มีงานทำ	20.3	86.3	108.8	103.2	104.6	246.1	286.4	167.5	1.1 Employed			
- ทำงาน	19.8	85.6	108.7	102.8	104.4	245.7	285.6	166.4	- At work			
- ไม่ทำงานแต่มีงานประจำ	0.6	0.7	0.1	0.3	0.3	0.5	0.9	1.1	- With job but not at work			
1.2 ผู้ว่างงาน	1.8	7.6	1.6	0.4	0.8	0.8	0.7	0.2	1.2 Unemployed			
- หางานทำ	1.1	0.7	0.2	0.0	0.2	-	-	-	- Looking for work			
- ไม่หางานทำ/พร้อมที่จะทำงาน	0.8	6.9	1.4	0.4	0.6	0.8	0.7	0.2	- Not looking/available for work			
2. กำลังแรงงานที่รอฤดูกาล	0.4	-	-	0.2	0.1	0.4	0.2	0.1	2. Seasonally inactive labor force			
ผู้ไม่อยู่ในกำลังแรงงาน	113.3	51.2	10.2	4.3	4.9	14.4	27.3	207.3	Persons not in Labor Force			
1. ทำงานบ้าน	0.9	1.0	0.9	0.4	1.0	2.2	4.8	3.8	1. Household work			
2. เรียนหนังสือ	107.8	41.1	3.5	0.1	-	-	-	-	2. Studies			
3. ยังเด็ก/ชร/ไม่สามารถทำงานได้	0.9	1.8	4.2	2.3	1.9	9.0	13.4	158.1	3. Too young/old/incapable of work			
4. อื่น ๆ	3.6	7.3	1.6	1.5	2.1	3.1	9.1	45.4	4. Others			
หญิง	137.0	150.5	121.9	107.4	117.4	298.2	368.1	454.0	FEMALE			
กำลังแรงงานรวม	17.2	71.3	99.8	89.6	99.5	249.5	274.3	126.6	Total Labor Force			
1. กำลังแรงงานปัจจุบัน	17.2	71.2	99.8	89.5	99.4	249.2	273.6	126.6	1. Current labor force			
1.1 ผู้มีงานทำ	16.4	63.5	98.0	88.8	98.5	249.0	272.9	126.4	1.1 Employed			
- ทำงาน	16.4	63.4	98.0	88.7	98.2	248.3	270.7	125.9	- At work			
- ไม่ทำงานแต่มีงานประจำ	-	0.1	-	0.1	0.3	0.7	2.1	0.5	- With job but not at work			
1.2 ผู้ว่างงาน	0.7	7.6	1.8	0.7	0.9	0.2	0.8	0.2	1.2 Unemployed			
- หางานทำ	-	1.3	0.4	0.1	0.7	-	-	-	- Looking for work			
- ไม่หางานทำ/พร้อมที่จะทำงาน	0.7	6.4	1.3	0.6	0.2	0.2	0.8	0.2	- Not looking/available for work			
2. กำลังแรงงานที่รอฤดูกาล	-	0.1	-	0.1	0.1	0.2	0.7	-	2. Seasonally inactive labor force			
ผู้ไม่อยู่ในกำลังแรงงาน	119.9	79.2	22.1	17.8	17.9	48.8	93.8	327.4	Persons not in Labor Force			
1. ทำงานบ้าน	7.4	24.3	17.6	14.1	15.7	41.4	76.8	81.7	1. Household work			
2. เรียนหนังสือ	110.1	50.0	1.7	0.5	-	-	-	-	2. Studies			
3. ยังเด็ก/ชร/ไม่สามารถทำงานได้	1.5	1.5	1.0	1.9	1.6	6.3	13.0	218.6	3. Too young/old/incapable of work			
4. อื่น ๆ	0.9	3.3	1.8	1.3	0.7	1.2	4.0	27.1	4. Others			

ไตรมาสที่ 3/2560 : Quarter 3/2017

หน่วยเป็นพัน : In Thousands

ตารางที่ 1 จำนวนประชากรอายุ 15 ปีขึ้นไป จำแนกตามกลุ่มอายุ สถานภาพแรงงาน เพศ และเขตการปกครอง ภาคเหนือ (ต่อ)

TABLE 1 POPULATION 15 YEARS AND OVER BY AGE GROUP, LABOR FORCE STATUS, SEX AND AREA, NORTHERN REGION (Contd.)

ไตรมาสที่ 3/2560 : Quarter 3/2017

นอกเขตเทศบาล NON-MUNICIPAL AREA

หน่วยเป็นพัน : In Thousands

สถานภาพแรงงาน	รวม							LABOR FORCE STATUS	
	กลุ่มอายุ Age Group								
	15-19	20-24	25-29	30-34	35-39	40-49	50-59	>= 60	
ประชากรอายุ 15 ปีขึ้นไป	6,167.5	519.6	430.9	398.5	435.8	1,047.5	1,244.2	1,581.6	POPULATION 15 YEARS AND OVER
กำลังแรงงานรวม	4,156.2	338.4	370.9	348.9	387.1	931.5	1,043.6	630.8	Total Labor Force
1. กำลังแรงงานปัจจุบัน	4,142.5	337.2	369.6	348.9	385.8	929.7	1,040.4	626.8	1. Current labor force
1.1 ผู้มีงานทำ	4,107.9	319.8	365.9	346.9	382.8	926.1	1,038.9	626.1	1.1 Employed
- ทำงาน	4,087.6	319.8	364.3	342.9	381.4	922.2	1,034.4	623.2	- At work
- ไม่ทำงานแต่มีงานประจำ	20.4	2.1	1.6	4.0	1.4	3.9	4.5	3.0	- With job but not at work
1.2 ผู้ว่างงาน	34.6	2.9	3.7	2.0	3.0	3.6	1.5	0.6	1.2 Unemployed
- ท างานทำ	12.1	-	7.7	0.6	1.6	1.6	0.1	0.4	- Looking for work
- ไม่ทำงานทำ/พร้อมที่จะทำงาน	22.4	2.9	9.7	1.9	1.4	2.0	1.4	0.2	- Not looking/available for work
2. กำลังแรงงานที่รอฤดูกาล	13.7	0.7	1.3	-	1.3	1.8	3.3	4.1	2. Seasonally inactive labor force
ผู้ไม่อยู่ในกำลังแรงงาน	2,011.3	404.5	181.2	49.6	48.7	116.0	200.6	950.8	Persons not in Labor Force
1. ทำงานบ้าน	599.5	24.2	68.4	37.1	35.1	75.6	141.3	175.8	1. Household work
2. เรียนหนังสือ	444.4	357.7	83.1	-	-	0.4	-	-	2. Studies
3. ยังเด็ก ขรา/ไม่สามารถทำงานได้	870.3	7.4	11.2	9.9	12.1	32.3	49.8	734.1	3. Too young/old/incapable of work
4. อื่น ๆ	97.1	15.2	3.7	2.6	1.5	7.6	9.5	40.9	4. Others

ตารางที่ 1 จำนวนประชากรอายุ 15 ปีขึ้นไป จำแนกตามกลุ่มอายุ สถานภาพแรงงาน เพศ และเขตการปกครอง ภาคเหนือ (ต่อ)

TABLE 1 POPULATION 15 YEARS AND OVER BY AGE GROUP, LABOR FORCE STATUS, SEX AND AREA, NORTHERN REGION(Contd.)

สถานีภาพแรงงาน	นอกระบบเทศบาล NON-MUNICIPAL AREA										LABOR FORCE STATUS
	กลุ่มอายุ Age Group										
	รวม	15-19	20-24	25-29	30-34	35-39	40-49	50-59	>= 60		
ประชากรอายุ 15 ปีขึ้นไป	6,167.5	509.6	519.6	430.9	398.5	435.8	1,047.5	1,244.2	1,581.6	POPULATION 15 YEARS AND OVER	
ชาย	3,003.6	262.2	265.7	221.3	205.4	217.8	507.3	591.4	732.5	MALE	
กำลังแรงงานรวม	2,304.5	71.2	203.7	210.8	195.4	210.5	478.2	555.5	379.1	Total Labor Force	
1. กำลังแรงงานปัจจุบัน	2,296.9	70.4	203.4	210.0	195.4	210.0	477.0	554.1	376.5	1. Current labor force	
1.1 ผู้มีงานทำ	2,284.2	69.6	199.1	208.9	194.6	207.9	475.2	552.9	376.1	1.1 Employed	
- ทำงาน	2,274.9	68.9	199.1	208.1	193.3	207.3	473.5	550.4	374.3	- At work	
- ไม่ทำงานแต่มีงานประจำ	9.3	0.7	-	0.8	1.3	0.6	1.7	2.5	1.7	- With job but not at work	
1.2 ผู้ว่างงาน	12.8	0.8	4.4	1.2	0.9	2.1	1.8	1.2	0.4	1.2 Unemployed	
- ทำงานทำ	3.7	-	1.3	-	-	1.1	0.8	-	0.4	- Looking for work	
- ไม่ทำงานทำ/พร้อมที่จะทำงาน	9.1	0.8	3.1	1.2	0.9	1.0	1.0	1.2	-	- Not looking/available for work	
2. กำลังแรงงานที่รอฤดูกาล	7.6	0.7	0.3	0.8	-	0.5	1.2	1.4	2.6	2. Seasonally inactive labor force	
ผู้ไม่อยู่ในกำลังแรงงาน	699.1	191.0	61.9	10.5	10.0	7.3	29.1	35.9	353.4	Persons not in Labor Force	
1. ทำงานบ้าน	30.0	4.3	4.5	1.0	2.6	-	2.6	6.0	9.0	1. Household work	
2. เรียนหนังสือ	211.7	169.1	41.5	0.7	-	-	0.4	-	-	2. Studies	
3. ยังเด็ก ขรา/ไม่สามารถทำงานได้	392.0	5.5	9.0	7.6	5.7	6.4	20.0	23.6	314.2	3. Too young/old/incapable of work	
4. อื่น ๆ	65.4	12.2	6.9	1.2	1.7	0.9	6.1	6.3	30.2	4. Others	
หญิง	3,164.0	247.4	253.9	209.6	193.1	218.0	540.2	652.8	849.1	FEMALE	
กำลังแรงงานรวม	1,851.8	33.9	134.7	160.1	153.4	176.6	453.3	488.1	251.7	Total Labor Force	
1. กำลังแรงงานปัจจุบัน	1,845.6	33.9	133.8	159.6	153.4	175.8	452.7	486.2	250.3	1. Current labor force	
1.1 ผู้มีงานทำ	1,823.7	31.8	120.8	157.1	152.3	174.9	450.9	486.0	250.1	1.1 Employed	
- ทำงาน	1,812.7	30.4	120.8	156.2	149.6	174.1	448.7	484.0	248.9	- At work	
- ไม่ทำงานแต่มีงานประจำ	11.1	1.4	-	0.8	2.7	0.8	2.2	2.0	1.2	- With job but not at work	
1.2 ผู้ว่างงาน	21.8	2.1	13.0	2.5	1.1	0.9	1.8	0.2	0.2	1.2 Unemployed	
- ทำงานทำ	8.4	-	6.4	0.6	0.1	0.5	0.8	0.1	-	- Looking for work	
- ไม่ทำงานทำ/พร้อมที่จะทำงาน	13.4	2.1	6.6	1.9	1.0	0.4	1.0	0.2	0.2	- Not looking/available for work	
2. กำลังแรงงานที่รอฤดูกาล	6.2	-	0.9	0.5	-	0.8	0.6	1.9	1.4	2. Seasonally inactive labor force	
ผู้ไม่อยู่ในกำลังแรงงาน	1,312.2	213.5	119.2	49.5	39.7	41.4	86.9	164.7	597.4	Persons not in Labor Force	
1. ทำงานบ้าน	569.5	19.9	63.8	41.0	34.5	35.1	73.0	135.3	166.8	1. Household work	
2. เรียนหนังสือ	232.7	188.7	41.6	2.4	-	-	-	-	-	2. Studies	
3. ยังเด็ก ขรา/ไม่สามารถทำงานได้	478.4	1.9	4.7	3.5	4.2	5.7	12.3	26.2	419.8	3. Too young/old/incapable of work	
4. อื่น ๆ	31.7	3.1	9.1	2.6	1.0	0.5	1.6	3.2	10.7	4. Others	

ไตรมาสที่ 3/2560 : Quarter 3/2017

หน่วยเป็นพัน : in Thousands

ตารางที่ 2 จำนวนประชากรอายุ 15 ปีขึ้นไป จำแนกตามสถานภาพสมรส สถานภาพแรงงาน ภาคเหนือ

TABLE 2 POPULATION 15 YEARS AND OVER BY MARITAL STATUS, LABOR FORCE STATUS, NORTHERN REGION

ไตรมาสที่ 3/2560 : Quarter 3/2017

หน่วยเป็นพัน : In Thousands

สถานภาพแรงงาน	รวม	เคยสมรส Ever-Married				LABOR FORCE STATUS		
		โสด Single	สมรส Married	หม้าย Widowed	หย่า Divorced	แยกกันอยู่ Separated	ไม่ทราบ Unknown	
ยอดรวม	9,493.4	2,080.2	6,138.5	878.1	199.2	197.4	0.1	TOTAL
กำลังแรงงานรวม	6,322.4	1,081.1	4,678.7	252.1	156.3	154.0	0.1	Total Labor Force
1. กำลังแรงงานปัจจุบัน	6,306.0	1,074.3	4,672.0	250.3	155.6	153.8	0.1	1. Current labor force
1.1 ผู้มีงานทำ	6,244.7	1,034.6	4,653.2	249.3	153.8	153.6	0.1	1.1 Employed
- ทำงาน	6,216.2	1,030.5	4,632.0	248.3	152.4	152.9	0.1	- At work
- ไม่ทำงานแต่มีงานประจำ	28.5	4.1	21.2	1.0	1.4	0.7	-	- With job but not at work
1.2 ผู้ว่างงาน	61.4	39.7	18.8	0.9	1.8	0.2	-	1.2 Unemployed
- ทางงนทำ	16.8	11.4	4.5	-	0.9	-	-	- Looking for work
- ไม่ทำงานทำพร้อมที่จะทำงาน	44.6	28.3	14.3	0.9	1.0	0.2	-	- Not looking/available for work
2. กำลังแรงงานที่รอฤดูกาล	16.4	6.8	6.7	1.9	0.6	0.3	-	2. Seasonally inactive labor force
ผู้ไม่อยู่ในกำลังแรงงาน	3,171.0	999.1	1,459.7	626.0	42.9	43.3	-	Persons not in Labor Force
1. ทำงานบ้าน	893.6	67.8	689.3	100.2	15.1	21.3	-	1. Household work
2. เรียนหนังสือ	759.2	739.5	18.7	-	-	1.0	-	2. Studies
3. ยังเด็ก ขรา/ไม่สามารถทำงานได้	1,307.2	134.9	626.0	506.0	21.3	19.0	-	3. Too young/old/incapable of work
4. อื่น ๆ	211.0	56.9	125.7	19.8	6.5	2.0	-	4. Others

ตารางที่ 2 จำนวนประชากรอายุ 15 ปีขึ้นไป จำแนกตามสถานภาพสมรส สถานภาพแรงงาน และเพศ ภาคเหนือ

TABLE 2 POPULATION 15 YEARS AND OVER BY MARITAL STATUS, LABOR FORCE STATUS AND SEX, NORTHERN REGION

หน่วยเป็นพัน : in Thousands

ไตรมาสที่ 3/2560 : Quarter 3/2017

สถานภาพแรงงาน	รวม					เคยสมรส Ever-Married			ไม่ทราบ Unknown		LABOR FORCE STATUS
	Total	โสด Single	สมรส Married	หม้าย Widowed	หย่า Divorced	แยกกันอยู่ Separated	หม้าย Widowed	หย่า Divorced	แยกกันอยู่ Separated	ไม่ทราบ Unknown	
ชาย	4,574.9	1,195.0	3,022.8	185.1	87.3	84.8	-	-	-	-	MALE
กำลังแรงงานรวม	3,443.0	698.0	2,537.4	58.8	76.0	72.7	-	-	-	-	Total Labor Force
1. กำลังแรงงานปัจจุบัน	3,434.0	694.3	2,533.4	58.3	75.4	72.6	-	-	-	-	1. Current labor force
1.1 ผู้มีงานทำ	3,407.4	678.2	2,524.2	58.3	74.2	72.5	-	-	-	-	1.1 Employed
- ทำงาน	3,393.7	674.7	2,514.1	58.3	74.2	72.5	-	-	-	-	- At work
- ไม่ทำงานแต่มีงานประจำ	13.6	3.5	10.1	-	-	-	-	-	-	-	- With job but not at work
1.2 ผู้ว่างงาน	26.7	16.1	9.3	-	1.2	0.2	-	-	-	-	1.2 Unemployed
- ทำงานทำ	5.9	3.3	2.2	-	0.4	-	-	-	-	-	- Looking for work
- ไม่หางานทำ/พร้อมที่จะทำงาน	20.8	12.8	7.1	-	0.7	0.2	-	-	-	-	- Not looking/available for work
2. กำลังแรงงานที่รอฤดูกาล	8.9	3.7	4.0	0.5	0.6	0.1	-	-	-	-	2. Seasonally inactive labor force
ผู้ไม่อยู่ในกำลังแรงงาน	1,132.0	497.0	485.3	126.3	11.3	12.1	-	-	-	-	Persons not in Labor Force
1. ทำงานบ้าน	45.0	19.6	16.5	6.0	1.1	1.9	-	-	-	-	1. Household work
2. เรียนหนังสือ	364.3	359.5	4.8	-	-	-	-	-	-	-	2. Studies
3. ยังเด็ก ขรา/ไม่สามารถทำงานได้	583.5	79.1	377.4	111.3	6.7	9.0	-	-	-	-	3. Too young/old/incapable of work
4. อื่น ๆ	139.2	38.7	86.8	9.0	3.5	1.2	-	-	-	-	4. Others
หญิง	4,918.5	885.2	3,115.7	693.1	111.8	112.6	0.1	-	-	-	FEMALE
กำลังแรงงานรวม	2,879.4	383.1	2,141.3	193.4	80.3	81.3	0.1	-	-	-	Total Labor Force
1. กำลังแรงงานปัจจุบัน	2,872.0	380.0	2,138.6	192.0	80.3	81.1	0.1	-	-	-	1. Current labor force
1.1 ผู้มีงานทำ	2,837.3	356.4	2,129.1	191.0	79.6	81.1	0.1	-	-	-	1.1 Employed
- ทำงาน	2,822.4	355.8	2,118.0	190.0	78.2	80.4	0.1	-	-	-	- At work
- ไม่ทำงานแต่มีงานประจำ	14.9	0.6	11.1	1.0	1.4	0.7	-	-	-	-	- With job but not at work
1.2 ผู้ว่างงาน	34.7	23.6	9.5	0.9	0.7	-	-	-	-	-	1.2 Unemployed
- ทำงานทำ	10.9	8.1	2.4	-	0.4	-	-	-	-	-	- Looking for work
- ไม่หางานทำ/พร้อมที่จะทำงาน	23.8	15.5	7.2	0.9	0.3	-	-	-	-	-	- Not looking/available for work
2. กำลังแรงงานที่รอฤดูกาล	7.4	3.1	2.7	1.4	-	0.2	-	-	-	-	2. Seasonally inactive labor force
ผู้ไม่อยู่ในกำลังแรงงาน	2,039.1	502.1	974.4	499.7	31.6	31.3	-	-	-	-	Persons not in Labor Force
1. ทำงานบ้าน	848.6	48.1	672.8	94.2	14.0	19.4	-	-	-	-	1. Household work
2. เรียนหนังสือ	394.9	379.9	13.9	-	-	1.0	-	-	-	-	2. Studies
3. ยังเด็ก ขรา/ไม่สามารถทำงานได้	723.8	55.8	248.7	394.7	14.6	10.0	-	-	-	-	3. Too young/old/incapable of work
4. อื่น ๆ	71.8	18.2	39.0	10.8	3.0	0.8	-	-	-	-	4. Others

ตารางที่ 2 จำนวนประชากรอายุ 15 ปีขึ้นไป จำแนกตามสถานภาพสมรส สถานภาพแรงงาน เพศ และเขตการปกครอง ภาคเหนือ (ต่อ)

TABLE 2 POPULATION 15 YEARS AND OVER BY MARITAL STATUS, LABOR FORCE STATUS, SEX AND AREA, NORTHERN REGION (Contd.)

สถานภาพแรงงาน	ในเขตเทศบาล MUNICIPAL AREA							LABOR FORCE STATUS
	รวม							
	โสด	สมรส	หม้าย	เคยสมรส	หย่า	แยกกันอยู่	ไม่ทราบ	
	Single	Married	Widowed	Ever-Married	Divorced	Separated	Unknown	
ยอดรวม	3,325.9	2,003.9	327.7	91.6	59.3	0.1	TOTAL	
ชาย	1,571.4	985.4	67.2	40.4	25.0	-	MALE	
กำลังแรงงานรวม	1,138.5	808.5	20.2	35.2	21.1	-	Total Labor Force	
1. กำลังแรงงานปัจจุบัน	1,137.1	807.9	20.2	35.2	21.0	-	1. Current labor force	
1.1 ผู้มีงานทำ	1,123.2	805.6	20.2	34.5	20.8	-	1.1 Employed	
- ทำงาน	1,118.9	803.0	20.2	34.5	20.8	-	- At work	
- ไม่ทำงานแต่มีงานประจำ	4.3	2.7	-	-	-	-	- With job but not at work	
1.2 ผู้ว่างงาน	13.9	2.3	-	0.7	0.2	-	1.2 Unemployed	
- ทหาการทำ	2.2	0.2	-	-	-	-	- Looking for work	
- ไม่หางานทำ/พร้อมที่จะทำงาน	11.7	2.0	-	0.7	0.2	-	- Not looking/available for work	
2. กำลังแรงงานที่รอฤดูกาล	1.4	0.7	-	-	0.1	-	2. Seasonally inactive labor force	
ผู้ไม่อยู่ในกำลังแรงงาน	432.9	176.8	47.0	5.2	3.9	-	Persons not in Labor Force	
1. ทำงานบ้าน	15.1	5.4	2.4	0.4	0.1	-	1. Household work	
2. เรียนหนังสือ	152.6	1.6	-	-	-	-	2. Studies	
3. ยังเด็ก ขรา/ไม่สามารถทำงานได้	191.5	120.1	40.5	2.5	3.4	-	3. Too young/old/incapable of work	
4. อื่น ๆ	73.7	49.7	4.1	2.3	0.4	-	4. Others	
หญิง	1,754.5	1,018.5	260.6	51.2	34.3	0.1	FEMALE	
กำลังแรงงานรวม	1,027.7	696.9	84.4	38.4	24.7	0.1	Total Labor Force	
1. กำลังแรงงานปัจจุบัน	1,026.4	696.2	84.3	38.4	24.7	0.1	1. Current labor force	
1.1 ผู้มีงานทำ	1,013.5	693.4	83.6	38.1	24.7	0.1	1.1 Employed	
- ทำงาน	1,009.7	691.1	83.0	37.4	24.6	0.1	- At work	
- ไม่ทำงานแต่มีงานประจำ	3.8	2.3	0.6	0.8	0.1	-	- With job but not at work	
1.2 ผู้ว่างงาน	12.9	2.8	0.8	0.3	-	-	1.2 Unemployed	
- ทหาการทำ	2.5	0.8	-	-	-	-	- Looking for work	
- ไม่หางานทำ/พร้อมที่จะทำงาน	10.5	2.0	0.8	0.3	-	-	- Not looking/available for work	
2. กำลังแรงงานที่รอฤดูกาล	1.3	0.7	0.1	-	-	-	2. Seasonally inactive labor force	
ผู้ไม่อยู่ในกำลังแรงงาน	726.9	321.6	176.1	12.9	9.6	-	Persons not in Labor Force	
1. ทำงานบ้าน	279.1	222.1	26.6	5.0	4.8	-	1. Household work	
2. เรียนหนังสือ	162.3	4.3	-	-	-	-	2. Studies	
3. ยังเด็ก ขรา/ไม่สามารถทำงานได้	245.4	73.4	142.8	6.1	4.2	-	3. Too young/old/incapable of work	
4. อื่น ๆ	40.1	21.7	6.7	1.7	0.6	-	4. Others	

ไตรมาสที่ 3/2560 : Quarter 3/2017

หน่วยเป็นพัน : In Thousands

ตารางที่ 2 จำนวนประชากรอายุ 15 ปีขึ้นไป จำแนกตามสถานภาพสมรส สถานภาพแรงงาน เพศ และเขตการปกครอง ภาคเหนือ (ต่อ)

TABLE 2 POPULATION 15 YEARS AND OVER BY MARITAL STATUS, LABOR FORCE STATUS, SEX AND AREA, NORTHERN REGION(Contd.)

ไตรมาสที่ 3/2560 : Quarter 3/2017

นอกเขตเทศบาล NON-MUNICIPAL AREA

หน่วยเป็นพัน : In Thousands

สถานภาพแรงงาน	เคยสมรส Ever-Married					LABOR FORCE STATUS		
	โสด Single	สมรส Married	หม้าย Widowed	หย่า Divorced	แยกกันอยู่ Separated	ไม่ทราบ Unknown		
รวม	Total							
ยอดรวม	6,167.5	4,134.6	550.4	107.5	138.1	-	TOTAL	
ชาย	3,003.6	2,037.4	117.9	47.0	59.8	-	MALE	
กำลังแรงงานรวม	2,304.5	1,728.9	38.6	40.8	51.6	-	Total Labor Force	
1. กำลังแรงงานปัจจุบัน	2,296.9	1,725.6	38.1	40.2	51.6	-	1. Current labor force	
1.1 ผู้มีงานทำ	2,284.2	1,718.6	38.1	39.7	51.6	-	1.1 Employed	
- ทำงาน	2,274.9	1,711.1	38.1	39.7	51.6	-	- At work	
- ไม่ทำงานแต่มีงานประจำ	9.3	7.5	-	-	-	-	- With job but not at work	
1.2 ผู้ว่างงาน	12.8	7.0	-	0.4	-	-	1.2 Unemployed	
- หางานทำ	3.7	1.9	-	0.4	-	-	- Looking for work	
- ไม่หางานทำ/พร้อมที่จะทำงาน	9.1	5.1	-	-	-	-	- Not looking/available for work	
2. กำลังแรงงานที่รอฤดูกาล	7.6	3.3	0.5	0.6	-	-	2. Seasonally inactive labor force	
ผู้ไม่อยู่ในกำลังแรงงาน	699.1	308.5	79.3	6.2	8.2	-	Persons not in Labor Force	
1. ทำงานบ้าน	30.0	11.1	3.6	0.7	1.7	-	1. Household work	
2. เรียนหนังสือ	211.7	3.1	-	-	-	-	2. Studies	
3. ยังเด็ก/ชรา/ไม่สามารถทำงานได้	392.0	257.2	70.8	4.3	5.6	-	3. Too young/old/incapable of work	
4. อื่น ๆ	65.4	37.1	4.9	1.3	0.8	-	4. Others	
หญิง	3,164.0	2,097.2	432.5	60.6	78.3	-	FEMALE	
กำลังแรงงานรวม	1,851.8	1,444.4	109.0	41.9	56.6	-	Total Labor Force	
1. กำลังแรงงานปัจจุบัน	1,845.6	1,442.4	107.6	41.9	56.4	-	1. Current labor force	
1.1 ผู้มีงานทำ	1,823.7	1,435.7	107.4	41.4	56.4	-	1.1 Employed	
- ทำงาน	1,812.7	1,426.9	107.1	40.8	55.8	-	- At work	
- ไม่ทำงานแต่มีงานประจำ	11.1	8.8	0.4	0.6	0.7	-	- With job but not at work	
1.2 ผู้ว่างงาน	21.8	6.7	0.2	0.4	-	-	1.2 Unemployed	
- หางานทำ	8.4	1.6	-	0.4	-	-	- Looking for work	
- ไม่หางานทำ/พร้อมที่จะทำงาน	13.4	5.1	0.2	-	-	-	- Not looking/available for work	
2. กำลังแรงงานที่รอฤดูกาล	6.2	2.0	1.3	-	0.2	-	2. Seasonally inactive labor force	
ผู้ไม่อยู่ในกำลังแรงงาน	1,312.2	652.8	323.6	18.7	21.7	-	Persons not in Labor Force	
1. ทำงานบ้าน	569.5	450.7	67.5	9.0	14.6	-	1. Household work	
2. เรียนหนังสือ	232.7	9.6	-	-	1.0	-	2. Studies	
3. ยังเด็ก/ชรา/ไม่สามารถทำงานได้	478.4	175.2	251.9	8.5	5.8	-	3. Too young/old/incapable of work	
4. อื่น ๆ	31.7	17.3	4.1	1.3	0.3	-	4. Others	

ตารางที่ 3 จำนวนประชากรอายุ 15 ปีขึ้นไป จำแนกตามระดับการศึกษาที่สำเร็จ สถานภาพแรงงาน ภาคเหนือ

TABLE 3 POPULATION 15 YEARS AND OVER BY LEVEL OF EDUCATIONAL ATTAINMENT, LABOR FORCE STATUS, NORTHERN REGION

ไตรมาสที่ 3/2560 : Quarter 3/2017

หน่วยเป็นพัน : In Thousands

สถานภาพแรงงาน	มัธยมศึกษาตอนปลาย										มัธยมศึกษา			LABOR FORCE STATUS
	รวม	ไม่มี การศึกษา	ต่ำกว่า ประถม	ต่ำกว่า ศึกษา	Upper Secondary Level			Higher Level			อื่นๆ	ไม่ทราบ		
					มัธยมศึกษา ตอนต้น	สายสามัญ	สายอาชีพ- ศึกษา	สายวิชา- การศึกษ	สายวิชา- การศึกษ	สายวิชาชีพ			สายวิชา- การศึกษ	
Total	schooling	No	primary	Primary	General/ Academic	Vocational	Teacher Training	Academic	Technical Education	Teacher Training	Others	Unknown		
ยอดรวม	9,493.4	802.1	2,968.6	1,542.5	1,521.9	1,110.1	275.1	1.5	711.2	342.1	187.9	24.4	6.1	TOTAL
กำลังแรงงานรวม	6,322.4	404.9	1,746.6	1,230.1	928.3	738.2	189.2	1.0	623.3	297.4	139.5	20.6	3.1	Total Labor Force
1. กำลังแรงงานปัจจุบัน	6,306.0	404.1	1,741.0	1,225.8	925.7	737.7	189.2	1.0	622.5	296.6	138.6	20.6	3.1	1. Current labor force
1.1 ผู้มีงานทำ	6,244.7	402.1	1,736.9	1,219.9	918.9	729.7	185.2	1.0	606.7	287.1	133.6	20.5	3.1	1.1 Employed
- ทำงาน	6,216.2	401.3	1,727.6	1,213.1	916.6	726.3	182.9	1.0	603.8	286.6	133.4	20.5	3.1	- At work
- ไม่ทำงานแต่มีงานประจำ	28.5	0.9	9.3	6.8	2.3	3.4	2.2	-	2.9	0.5	0.3	-	-	- With job but not at work
1.2 ผู้ว่างงาน	61.4	1.9	4.1	6.0	6.9	8.0	4.1	-	15.8	9.6	5.0	0.1	-	1.2 Unemployed
- ท างานทำ	16.8	0.8	1.4	1.2	1.4	0.9	1.1	-	5.0	2.5	2.6	-	-	- Looking for work
- ไม่ทำงานทำ/พร้อมที่จะทำงาน	44.6	1.1	2.7	4.8	5.5	7.1	3.0	-	10.8	7.1	2.4	0.1	-	- Not looking/available for work
2. กำลังแรงงานที่รอดูโอกาส	16.4	0.9	5.6	4.3	2.6	0.5	-	-	0.8	0.8	0.9	-	-	2. Seasonally inactive labor force
ผู้ไม่อยู่ในกำลังแรงงาน	3,171.0	397.1	1,222.0	312.4	593.6	371.8	85.9	0.4	87.9	44.7	48.4	3.8	3.0	Persons not in Labor Force
1. ทำงานบ้าน	893.6	100.3	350.4	126.8	113.0	113.2	18.0	-	37.3	24.5	6.9	2.4	0.9	1. Household work
2. เรียนหนังสือ	759.2	-	0.6	94.5	404.9	199.0	49.0	-	3.3	6.4	0.2	1.4	-	2. Studies
3. ยังเด็ก/ชราน/ไม่สามารถทำงานได้	1,307.2	293.2	851.5	71.5	40.7	27.0	6.2	0.4	7.8	4.0	2.9	-	2.1	3. Too young/old/incapable of work
4. อื่น ๆ	211.0	3.6	19.5	19.6	35.0	32.7	12.8	-	39.5	9.8	38.5	-	-	4. Others

1/ รวมอาชีพจะระยะสั้น 1/ Including Short Course Vocational

ตารางที่ 3 จำนวนประชากรอายุ 15 ปีขึ้นไป จำแนกตามระดับการศึกษาที่สำเร็จ สถานภาพแรงงาน เพศ ภาคเหนือ
TABLE 3 POPULATION 15 YEARS AND OVER BY LEVEL OF EDUCATIONAL ATTAINMENT, LABOR FORCE STATUS, SEX, NORTHERN REGION

ไตรมาสที่ 3/2560 : Quarter 3/2017

หน่วยเป็นพัน : In Thousands

สถานภาพแรงงาน	มัธยมศึกษาตอนปลาย											LABOR FORCE STATUS	
	รวม	ไม่มี การศึกษา	ต่ำกว่า ประถมศึกษา	ประถมศึกษา	Upper Secondary Level			Higher Level			1/ อื่นๆ		ไม่ทราบ
					มัธยมศึกษา ตอนต้น	สามัญ ศึกษา	สาขาวิชา- การศึกษ	สาขาวิชา- การศึกษ	สาขาวิชา- การศึกษ	สาขาวิชา- การศึกษ			
Total	No schooling	Primary	General/ Academic	Vocational	Teacher Training	Academic	Technical Education	Teacher Training	Others	Unknown	1/ Others		
ชาย	4,574.9	291.8	1,339.7	805.7	553.3	171.3	0.2	310.7	188.8	65.0	12.5	2.1	MALE
กำลังแรงงานรวม	3,443.0	185.1	940.4	690.2	420.7	121.7	0.2	276.6	178.6	42.7	11.9	0.6	Total Labor Force
1. กำลังแรงงานปัจจุบัน	3,434.0	184.8	937.0	687.8	420.4	121.7	0.2	276.5	177.8	42.7	11.9	0.6	1. Current labor force
1.1 ผู้มีงานทำ	3,407.4	183.6	934.1	684.5	417.8	118.9	0.2	271.2	174.6	41.4	11.9	0.6	1.1 Employed
- ทำงาน	3,393.7	183.3	929.7	680.7	416.3	118.7	0.2	269.5	174.3	41.4	11.9	0.6	- At work
- ไม่ทำงานแต่มีงานประจำ	13.6	0.4	4.4	3.9	1.5	0.2	-	1.8	0.3	-	-	-	- With job but not at work
1.2 ผู้ว่างงาน	26.7	1.2	3.0	3.2	2.6	2.8	-	5.3	3.3	1.3	0.1	-	1.2 Unemployed
- ทงงานทำ	5.9	0.8	0.9	0.8	0.1	1.1	-	0.8	0.7	-	-	-	- Looking for work
- ไม่ทงงานทำ/พร้อมที่จะทำงาน	20.8	0.3	2.1	2.4	2.6	1.7	-	4.5	2.6	1.3	0.1	-	- Not looking/available for work
2. กำลังแรงงานที่รอฤดูกาล	8.9	0.3	3.4	2.5	0.3	-	-	0.1	0.8	-	-	-	2. Seasonally inactive labor force
ผู้ไม่อยู่ในกำลังแรงงาน	1,132.0	106.7	399.2	115.5	132.6	49.6	-	34.1	10.2	22.3	0.6	1.5	Persons not in Labor Force
1. ทำงานบ้าน	45.0	3.2	14.0	7.1	8.8	1.0	-	1.9	0.1	1.4	-	-	1. Household work
2. เรียนหนังสือ	364.3	-	0.1	43.3	84.1	33.8	-	1.1	2.8	0.1	0.6	-	2. Studies
3. ยังกดึก ขรา/ไม่สามารถทำงานได้	583.5	101.7	372.2	48.4	17.7	4.5	-	4.4	2.5	1.7	-	1.5	3. Too young/old/incapable of work
4. อื่น ๆ	139.2	1.8	12.9	16.7	22.1	10.4	-	26.7	4.8	19.1	-	-	4. Others
หญิง	4,918.5	510.3	1,628.9	736.8	556.7	103.8	1.2	400.5	153.4	122.9	11.9	4.0	FEMALE
กำลังแรงงานรวม	2,879.4	219.9	806.2	539.9	317.5	67.5	0.8	346.7	118.8	96.8	8.7	2.5	Total Labor Force
1. กำลังแรงงานปัจจุบัน	2,872.0	219.2	804.0	538.1	317.3	67.5	0.8	346.0	118.8	95.9	8.7	2.5	1. Current labor force
1.1 ผู้มีงานทำ	2,837.3	218.5	802.8	535.3	311.9	66.3	0.8	335.5	112.5	92.2	8.7	2.5	1.1 Employed
- ทำงาน	2,822.4	218.0	797.9	532.4	309.9	64.2	0.8	334.4	112.4	91.9	8.7	2.5	- At work
- ไม่ทำงานแต่มีงานประจำ	14.9	0.5	4.9	2.9	2.0	2.0	-	1.1	0.2	0.3	-	-	- With job but not at work
1.2 ผู้ว่างงาน	34.7	0.7	1.2	2.8	5.4	1.3	-	10.5	6.3	3.7	-	-	1.2 Unemployed
- ทงงานทำ	10.9	-	0.5	0.3	0.9	-	-	4.1	1.8	2.6	-	-	- Looking for work
- ไม่ทงงานทำ/พร้อมที่จะทำงาน	23.8	0.7	0.7	2.4	4.5	1.3	-	6.3	4.5	1.2	-	-	- Not looking/available for work
2. กำลังแรงงานที่รอฤดูกาล	7.4	0.6	2.2	1.8	0.2	-	-	0.8	-	0.9	-	-	2. Seasonally inactive labor force
ผู้ไม่อยู่ในกำลังแรงงาน	2,039.1	290.4	822.7	196.9	239.2	36.3	0.4	53.8	34.6	26.1	3.2	1.5	Persons not in Labor Force
1. ทำงานบ้าน	848.6	97.1	336.3	119.7	104.4	16.9	-	35.4	24.4	5.5	2.4	0.9	1. Household work
2. เรียนหนังสือ	394.9	-	0.5	51.2	114.9	15.2	-	2.2	3.6	0.1	0.8	-	2. Studies
3. ยังกดึก ขรา/ไม่สามารถทำงานได้	723.8	191.5	479.3	23.0	9.4	1.7	0.4	3.4	1.5	1.1	-	0.7	3. Too young/old/incapable of work
4. อื่น ๆ	71.8	1.8	6.6	2.9	10.6	2.5	-	12.8	5.0	19.4	-	-	4. Others

1/ รวมอาชีพระยะสั้น 1/ Including Short Course Vocational

ตารางที่ 3 จำนวนประชากรอายุ 15 ปีขึ้นไป จำแนกตามระดับการศึกษาที่สำเร็จ สถานภาพแรงงาน เพศ และเขตภาคกลาง ภาคเหนือ (ต่อ)

TABLE 3 POPULATION 15 YEARS AND OVER BY LEVEL OF EDUCATIONAL ATTAINMENT, LABOR FORCE STATUS, SEX AND AREA, NORTHERN REGION (Contd)

สถานภาพแรงงาน	ในเขตเทศบาล MUNICIPAL AREA												LABOR FORCE STATUS	
	รวม	ไม่มีการศึกษา	ต่ำกว่าประถมศึกษา	ประถมศึกษา	มัธยมศึกษาตอนต้น	มัธยมศึกษาตอนปลาย			อุดมศึกษา			อื่นๆ		ไม่ทราบ
						รวม	ไม่สมบูรณ์	สายอาชีพ	สายวิชาการ	สายวิชาชีพ	สายวิชาการ			
Total	No schooling	Incomplete primary	Primary	Lower Secondary	General/Academic	Vocational	Teacher Training	Academic	Technical Education	Higher Education	Teacher Training	Others	Unknown	
ยอดรวม	3,325.9	221.9	922.7	420.4	538.5	451.5	121.7	0.5	383.4	157.3	96.6	9.7	1.6	TOTAL
กำลังแรงงานรวม	2,166.2	114.4	511.9	328.5	307.3	282.4	85.6	0.4	327.1	135.4	64.3	7.9	0.9	Total Labor Force
1. กำลังแรงงานปัจจุบัน	2,163.5	114.1	511.4	327.5	307.2	282.1	85.6	0.4	326.8	135.4	64.3	7.9	0.9	1. Current labor force
1.1 ผู้มีงานทำ	2,136.7	113.5	510.2	325.9	303.1	277.8	83.7	0.4	320.3	130.1	63.2	7.8	0.9	1.1 Employed
- ทำงาน	2,128.6	112.9	506.9	324.2	301.7	277.4	83.4	0.4	320.1	129.8	63.2	7.8	0.9	- At work
- ไม่ทำงานแต่มีงานประจำ	8.1	0.5	3.3	1.7	1.4	0.4	0.3	-	0.2	0.3	-	-	-	- With job but not at work
1.2 ผู้ว่างงาน	26.8	0.6	1.1	1.7	4.1	4.3	1.9	-	6.5	5.3	1.1	0.1	-	1.2 Unemployed
- หางานทำ	4.6	-	-	0.2	0.2	0.1	1.1	-	2.2	0.8	0.1	-	-	- Looking for work
- ไม่ทำงานทำ/พร้อมที่จะทำงาน	22.2	0.6	1.1	1.5	3.9	4.2	0.8	-	4.4	4.5	1.0	0.1	-	- Not looking/available for work
2. กำลังแรงงานที่รอฤดูกาล	2.6	0.3	0.6	1.0	0.1	0.3	-	-	0.3	-	-	-	-	2. Seasonally inactive labor force
ผู้ไม่อยู่ในกำลังแรงงาน	1,159.8	107.5	410.8	91.9	231.2	169.1	36.1	0.1	56.3	21.9	32.3	1.8	0.8	Persons not in Labor Force
1. ทำงานบ้าน	294.2	27.0	109.7	36.7	39.9	37.0	8.1	-	18.0	10.8	5.1	1.8	0.1	1. Household work
2. เรียนหนังสือ	314.8	-	0.3	28.7	157.9	103.5	18.9	-	2.8	2.7	0.2	-	-	2. Studies
3. ยังเด็ก/ชรา/ไม่สามารถทำงานได้	436.9	79.1	292.3	21.6	18.3	12.3	2.8	0.1	5.2	3.0	1.5	-	0.7	3. Too young/old/incapable of work
4. อื่น ๆ	113.9	1.4	8.5	5.0	15.1	16.2	6.4	-	30.3	5.5	25.5	-	-	4. Others

∕ รวมอาชีพระยะสั้น ∕ Including Short Course Vocational

ไตรมาสที่ 3/2560 : Quarter 3/2017

หน่วยเป็นพัน : in Thousands

ตารางที่ 3 จำนวนประชากรอายุ 15 ปีขึ้นไป จำแนกตามระดับการศึกษาที่สำเร็จ สถานภาพแรงงาน เพศ และเขตการปกครอง ภาคเหนือ (ต่อ)

TABLE 3 POPULATION 15 YEARS AND OVER BY LEVEL OF EDUCATIONAL ATTAINMENT, LABOR FORCE STATUS, SEX AND AREA, NORTHERN REGION (Contd)

ไตรมาสที่ 3/2560 : Quarter 3/2017 หน่วยเป็นพัน : In Thousands

สถานภาพแรงงาน	รวม	ไม่มีการศึกษา	ต่ำกว่า ประถมศึกษา Incomplete primary	ประถมศึกษา Primary	มัธยมศึกษาตอนปลาย				อุดมศึกษา				อื่นๆ Others	ไม่ทราบ Unknown	LABOR FORCE STATUS
					มัธยมศึกษาตอนต้น		Upper Secondary Level		Higher Level		L/				
					Secondary	Lower Secondary	Academic	Vocational	Academic	Technical Education	Teacher Training	Others			
ยอดรวม	3,325.9	221.9	922.7	420.4	538.5	451.5	121.7	383.4	157.3	96.6	9.7	1.6		TOTAL	
ชาย	1,571.4	83.0	389.8	212.5	292.1	225.9	75.0	170.8	84.9	31.5	4.5	1.3		MALE	
กำลังแรงงานรวม	1,138.5	53.9	261.5	178.4	183.4	157.1	56.2	145.6	78.4	18.7	4.5	0.6		Total Labor Force	
1. กำลังแรงงานปัจจุบัน	1,137.1	53.6	261.2	177.9	183.3	157.0	56.2	145.5	78.4	18.7	4.5	0.6		1. Current labor force	
1.1 ผู้มีงานทำ	1,123.2	53.4	260.4	176.8	180.3	155.5	54.3	142.3	76.3	18.7	4.4	0.6		1.1 Employed	
- ทำงาน	1,118.9	53.2	259.3	175.8	179.2	155.1	54.1	142.1	76.2	18.7	4.4	0.6		- At work	
- ไม่ทำงานแต่มีงานประจำ	4.3	0.1	1.1	1.1	1.1	0.4	0.2	0.2	0.2	-	-	-		- With job but not at work	
1.2 ผู้ว่างงาน	13.9	0.2	0.8	1.1	3.0	1.5	1.9	3.2	2.0	-	0.1	-		1.2 Unemployed	
- หางานทำ	2.2	-	-	0.2	0.0	0.1	1.1	0.8	-	-	-	-		- Looking for work	
- ไม่หางานทำพร้อมที่จะทำงาน	11.7	0.2	0.8	0.9	3.0	1.5	0.8	2.4	2.0	-	0.1	-		- Not looking/available for work	
2. กำลังแรงงานที่รอฤดูกาล	1.4	0.3	0.3	0.5	0.1	0.1	-	0.1	-	-	-	-		2. Seasonally inactive labor force	
ผู้ไม่อยู่ในกำลังแรงงาน	432.9	29.1	128.3	34.1	108.8	68.8	18.8	25.2	6.5	12.7	-	0.7		Persons not in Labor Force	
1. ทำงานบ้าน	15.1	0.1	3.1	2.8	3.1	3.8	0.4	0.7	0.1	1.0	-	-		1. Household work	
2. เรียนหนังสือ	152.6	-	0.1	12.7	82.0	43.1	11.6	1.1	1.8	0.1	-	-		2. Studies	
3. ยึดถือ ขว/ไม่สามารถทำงานได้	191.5	28.5	118.8	14.4	12.4	9.0	2.0	3.1	2.0	0.7	-	0.7		3. Too young/old/incapable of work	
4. อื่น ๆ	73.7	0.5	6.3	4.2	11.2	12.8	4.8	20.3	2.7	11.0	-	-		4. Others	
หญิง	1,754.5	139.0	532.9	207.9	246.3	225.7	46.7	212.7	72.5	65.2	5.2	0.3		FEMALE	
กำลังแรงงานรวม	1,027.7	60.6	250.4	150.1	123.9	125.3	29.4	181.5	57.1	45.6	3.4	0.2		Total Labor Force	
1. กำลังแรงงานปัจจุบัน	1,026.4	60.5	250.1	149.6	123.9	125.1	29.4	181.3	57.1	45.6	3.4	0.2		1. Current labor force	
1.1 ผู้มีงานทำ	1,013.5	60.1	249.8	149.0	122.8	122.3	29.4	178.0	53.8	44.5	3.4	0.2		1.1 Employed	
- ทำงาน	1,009.7	59.7	247.7	148.4	122.5	122.3	29.3	178.0	53.6	44.5	3.4	0.2		- At work	
- ไม่ทำงานแต่มีงานประจำ	3.8	0.4	2.2	0.6	0.3	0.0	0.1	-	0.2	-	-	-		- With job but not at work	
1.2 ผู้ว่างงาน	12.9	0.4	0.3	0.6	1.1	2.8	-	3.3	3.3	1.1	-	-		1.2 Unemployed	
- หางานทำ	2.5	-	-	-	0.2	0.0	-	1.3	0.8	0.1	-	-		- Looking for work	
- ไม่หางานทำพร้อมที่จะทำงาน	10.5	0.4	0.3	0.6	1.0	2.8	-	2.0	2.5	1.0	-	-		- Not looking/available for work	
2. กำลังแรงงานที่รอฤดูกาล	1.3	0.1	0.3	0.5	-	0.2	-	0.2	-	-	-	-		2. Seasonally inactive labor force	
ผู้ไม่อยู่ในกำลังแรงงาน	726.9	78.4	282.5	57.9	122.4	100.4	17.3	31.2	15.4	19.6	1.8	0.1		Persons not in Labor Force	
1. ทำงานบ้าน	279.1	26.9	106.6	33.9	36.7	33.2	7.7	17.3	10.7	4.1	1.8	0.1		1. Household work	
2. เรียนหนังสือ	162.3	-	0.2	16.0	75.8	60.4	7.2	1.7	0.9	0.1	-	-		2. Studies	
3. ยึดถือ ขว/ไม่สามารถทำงานได้	245.4	50.6	173.5	7.2	5.9	3.3	0.8	2.2	1.0	0.9	-	-		3. Too young/old/incapable of work	
4. อื่น ๆ	40.1	0.9	2.2	0.8	4.0	3.4	1.5	10.0	2.8	14.6	-	-		4. Others	

1/ รวมอาชีพระยะสั้น 1/ Including Short Course Vocational

ตารางที่ 3 จำนวนประชากรอายุ 15 ปีขึ้นไป จำแนกตามระดับการศึกษาที่สำเร็จ สถานภาพแรงงาน เพศ และเขตการปกครอง ภาคเหนือ (ต่อ)

TABLE 3 POPULATION 15 YEARS AND OVER BY LEVEL OF EDUCATIONAL ATTAINMENT, LABOR FORCE STATUS, SEX AND AREA, NORTHERN REGION (Contd)

สถานะภาพแรงงาน	นอกระบบเทศบาล NON-MUNICIPAL AREA												LABOR FORCE STATUS	
	มัธยมศึกษาตอนปลาย						อุดมศึกษา							
	รวม	ไม่มี การศึกษา	ตกต่ำ ประถมศึกษา Incomplete primary	ประถม ศึกษา Primary	มัธยมศึกษา ตอนต้น Lower Secondary	Upper Secondary Level			Higher Level			อื่นๆ 1/		ไม่ทราบ
						สายสามัญ General/ Academic	สายอาชีพ- ศึกษา Vocational	สายวิชา- การศึกษา Teacher Training	สายสามัญ Academic	สายวิชาชีพ Higher Technical Education	สายวิชา- การศึกษา Teacher Training			
Total	No schooling	primary	Primary	Lower Secondary	General/ Academic	Vocational	Teacher Training	Academic	Higher Technical Education	Teacher Training	Others	Unknown		
ยอดรวม	6,167.5	580.1	2,045.9	1,122.1	983.4	658.5	153.4	1.0	327.8	184.8	91.3	14.7	4.5	TOTAL
กำลังแรงงานรวม	4,156.2	290.5	1,234.7	901.6	621.0	455.8	103.6	0.6	296.2	162.0	75.2	12.7	2.3	Total Labor Force
1. กำลังแรงงานปัจจุบัน	4,142.5	290.0	1,229.6	898.3	618.5	455.7	103.6	0.6	295.7	161.2	74.3	12.7	2.3	1. Current labor force
1.1 ผู้มีงานทำ	4,107.9	288.7	1,226.6	894.0	615.8	451.9	101.5	0.6	286.4	157.0	70.4	12.7	2.3	11 Employed
- ทำงาน	4,087.6	288.3	1,220.7	888.9	615.0	448.9	99.6	0.6	283.7	156.8	70.2	12.7	2.3	- At work
- ไม่ทำงานแต่มีงานประจำ	20.4	0.4	6.0	5.1	0.8	3.1	1.9	-	2.7	0.1	0.3	-	-	- With job but not at work
1.2 ผู้ว่างงาน	34.6	1.3	3.0	4.3	2.8	3.7	2.1	-	9.3	4.3	3.8	-	-	12 Unemployed
- หางานทำ	12.1	0.8	1.4	1.0	1.2	0.9	-	-	2.8	1.7	2.4	-	-	- Looking for work
- ไม่หางานทำ/พร้อมที่จะทำงาน	22.4	0.5	1.6	3.3	1.6	2.9	2.1	-	6.4	2.6	1.4	-	-	- Not looking/available for work
2. กำลังแรงงานที่รอดูกาล	13.7	0.6	5.1	3.3	2.5	0.2	-	-	0.5	0.8	0.9	-	-	2. Seasonally inactive labor force
ผู้ไม่อยู่ในกำลังแรงงาน	2,011.3	289.6	811.2	220.5	362.5	202.7	49.8	0.3	31.6	22.8	16.1	2.0	2.2	Persons not in Labor Force
1. ทำงานบ้าน	599.5	73.2	240.6	90.1	73.2	76.2	9.9	-	19.2	13.8	1.8	0.7	0.8	1. Household work
2. เรียนหนังสือ	444.4	-	0.3	65.9	247.1	95.4	30.1	-	0.5	3.7	-	1.4	-	2. Studies
3. ยังเด็ก ขรา/ไม่สามารถทำงานได้	870.3	214.1	559.2	49.9	22.4	14.7	3.4	0.3	2.6	1.0	1.4	-	1.4	3. Too young/old/incapable of work
4. อื่น ๆ	97.1	2.3	11.0	14.6	19.9	16.4	6.5	-	9.2	4.3	12.9	-	-	4. Others

1/ รวมอาชีพระยะสั้น 1/ Including Short Course Vocational

ตารางที่ 3 จำนวนประชากรอายุ 15 ปีขึ้นไป จำแนกตามระดับการศึกษาที่สำเร็จ สถานภาพแรงงาน เพศ และเขตการปกครอง ภาคเหนือ (ต่อ)

TABLE 3 POPULATION 15 YEARS AND OVER BY LEVEL OF EDUCATIONAL ATTAINMENT, LABOR FORCE STATUS, SEX AND AREA, NORTHERN REGION (Contd)

ไตรมาสที่ 3/2560 : Quarter 3/2017

หน่วยเป็นพัน : In Thousands

สถานภาพแรงงาน	มัธยมศึกษาตอนปลาย										อุดมศึกษา				LABOR FORCE STATUS
	รวม	ไม่มี การศึกษา	ต่ำกว่า ประถมศึกษา	ประถมศึกษา	Upper Secondary Level			Higher Level			อื่นๆ	ไม่ทราบ			
					ไม่ schooling	Incomplete primary	Primary	Lower Secondary	General/ Academic	Vocational			Teacher Training	Academic	
ยอดรวม	6,167.5	580.1	2,045.9	1,122.1	983.4	658.5	153.4	1.0	327.8	184.8	91.3	14.7	4.5	TOTAL	
ชาย	3,003.6	208.8	949.8	593.2	541.7	327.5	96.3	-	139.9	103.9	33.5	8.1	0.8	MALE	
2,304.5	131.2	678.9	511.8	390.8	263.6	65.5	-	131.0	100.3	24.0	7.5	-	-	Total Labor Force	
2,296.9	131.2	675.8	509.9	389.2	263.4	65.5	-	131.0	99.5	24.0	7.5	-	-	1. Current labor force	
2,284.2	130.3	673.7	507.7	388.2	262.3	64.6	-	129.0	98.2	22.7	7.5	-	-	1.1 Employed	
2,274.9	130.0	670.5	504.9	388.0	261.2	64.6	-	127.3	98.1	22.7	7.5	-	-	- At work	
9.3	0.2	3.2	2.8	0.2	1.1	-	-	1.6	0.1	-	-	-	-	- With job but not at work	
1.2 ผู้ว่างงาน	1.2	1.0	2.1	2.2	1.0	1.1	0.9	-	2.1	1.2	1.3	-	-	1.2 Unemployed	
- หางานทำ	3.7	0.8	0.9	0.7	0.6	-	-	-	-	0.7	-	-	-	- Looking for work	
- ไม่ทำงานทั้ง/พร้อมที่จะทำงาน	9.1	0.1	1.2	1.5	0.4	1.1	0.9	-	2.1	0.5	1.3	-	-	- Not looking/available for work	
2. กำลังแรงงานที่รอดูกาล	7.6	-	3.1	2.0	1.6	0.2	-	-	-	0.8	-	-	-	2. Seasonally inactive labor force	
ผู้ไม่อยู่ในกำลังแรงงาน	699.1	77.6	270.9	81.4	151.0	63.9	30.8	-	8.9	3.6	9.6	0.6	0.8	Persons not in Labor Force	
1. ทำงานบ้าน	30.0	3.1	10.9	4.3	4.4	5.0	0.7	-	1.2	-	0.4	-	-	1. Household work	
2. เรียนหนังสือ	211.7	-	-	30.6	116.4	41.0	22.1	-	-	1.0	-	0.6	-	2. Studies	
3. ยังเด็ก ชรา/ไม่สามารถทำงานได้	392.0	73.2	253.4	34.0	16.6	8.6	2.5	-	1.3	0.5	1.1	-	0.8	3. Too young/old/incapable of work	
4. อื่น ๆ	65.4	1.3	6.7	12.5	13.6	9.3	5.5	-	6.4	2.1	8.1	-	-	4. Others	
หญิง	3,164.0	371.3	1,096.0	528.9	441.7	331.1	57.1	1.0	187.9	80.9	57.8	6.6	3.7	FEMALE	
1,851.8	159.3	555.8	389.8	388.5	230.2	192.2	38.1	0.6	165.2	61.8	51.2	5.2	2.3	Total Labor Force	
1,845.6	158.8	553.8	388.5	386.3	229.3	192.2	38.1	0.6	164.7	61.8	50.3	5.2	2.3	1. Current labor force	
1,823.7	158.4	552.9	386.3	384.0	227.6	189.6	36.9	0.6	157.5	58.8	47.7	5.2	2.3	1.1 Employed	
1,812.7	158.3	550.2	384.0	384.0	226.9	187.7	34.9	0.6	156.4	58.8	47.5	5.2	2.3	- At work	
11.1	0.1	2.7	2.3	0.7	2.0	2.0	1.9	-	1.1	-	0.3	-	-	- With job but not at work	
1.2 ผู้ว่างงาน	21.8	0.3	0.9	2.2	1.7	2.6	1.3	-	7.2	3.0	2.6	-	-	1.2 Unemployed	
- หางานทำ	8.4	-	0.5	0.3	0.5	0.9	-	-	2.8	1.0	2.4	-	-	- Looking for work	
- ไม่ทำงานทั้ง/พร้อมที่จะทำงาน	13.4	0.3	0.4	1.8	1.2	1.8	1.3	-	4.4	2.1	0.2	-	-	- Not looking/available for work	
2. กำลังแรงงานที่รอดูกาล	6.2	0.6	2.0	1.3	0.9	-	-	-	0.5	-	0.9	-	-	2. Seasonally inactive labor force	
ผู้ไม่อยู่ในกำลังแรงงาน	1,312.2	212.0	540.2	139.0	211.5	138.9	19.0	0.3	22.7	19.2	6.6	1.4	1.5	Persons not in Labor Force	
1. ทำงานบ้าน	569.5	70.2	229.7	85.8	68.8	71.2	9.2	-	18.0	13.8	1.5	0.7	0.8	1. Household work	
2. เรียนหนังสือ	232.7	-	0.3	35.3	130.7	54.4	8.0	-	0.5	2.7	-	0.8	-	2. Studies	
3. ยังเด็ก ชรา/ไม่สามารถทำงานได้	478.4	140.9	305.8	15.8	5.8	6.1	0.9	0.3	1.3	0.5	0.3	-	0.7	3. Too young/old/incapable of work	
4. อื่น ๆ	31.7	1.0	4.4	2.2	6.3	7.1	0.9	-	2.9	2.2	4.8	-	-	4. Others	

1/ รวมอาชีพระยะสั้น 1/ Including Short-Course Vocational

ตารางที่ 4 จำนวนผู้มีงานทำ จำแนกตามระดับการศึกษาที่สำเร็จ อาชีพ ภาคเหนือ

TABLE 4 EMPLOYED PERSONS BY LEVEL OF EDUCATIONAL ATTAINMENT, OCCUPATION , NORTHERN REGION

หน่วยเป็นพัน : in Thousands

อาชีพ	มัธยมศึกษาตอนปลาย											รวม	อาชีพ การศึกษ No schooling	ไม่มี การศึกษา Incomplete primary	ต่ำกว่า ประถมศึกษา Below primary	ประถมศึกษา Primary	มัธยมศึกษา ตอนต้น Lower Secondary	Upper Secondary Level			Higher Level			อื่นๆ Others	ไม่ทราบ Unknown	OCCUPATION
	มัธยมศึกษาตอนปลาย		มัธยมศึกษาตอนปลาย		มัธยมศึกษาตอนปลาย		มัธยมศึกษาตอนปลาย		มัธยมศึกษาตอนปลาย		มัธยมศึกษาตอนปลาย															
	สายสามัญ	สายอาชีวศึกษา	สายวิชาการ	สายวิชาชีพ	สายวิชาการ	สายวิชาชีพ	สายวิชาการ	สายวิชาชีพ	สายวิชาการ	สายวิชาชีพ	สายวิชาการ							สายวิชาชีพ								
General/Academic	Vocational	Academic	Teacher Training	Academic	Teacher Training	Academic	Teacher Training	Academic	Teacher Training	Academic	Teacher Training															
ยอดรวม	6,244.7	402.1	1,736.9	1,219.9	918.9	729.7	185.2	1.0	606.7	287.1	133.6	20.5	3.1	TOTAL												
1. ผู้จัดการ ข้าราชการระดับอาวุโส และผู้บริหารระดับสูง	156.7	1.4	13.0	15.7	16.6	33.5	5.5	-	57.1	9.8	3.8	0.4	-	1. managers, senior officials and Legislators												
2. ผู้ประกอบวิชาชีพด้านต่างๆ	279.3	0.8	3.4	2.4	5.4	9.9	0.9	-	145.4	23.3	87.2	0.7	-	2. Professionals												
3. เจ้าหน้าที่เทคนิคและผู้ประกอบวิชาชีพที่เกี่ยวข้องกับด้านต่างๆ	162.8	0.1	5.3	3.7	5.2	19.0	12.0	-	84.9	28.7	3.3	0.5	-	3. Technicians and associate professionals												
4. เสมียน	180.0	0.5	0.6	3.7	10.8	25.4	10.5	-	96.5	27.0	5.1	-	-	4. Clerks												
5. พนักงานบริการและผู้จำหน่ายสินค้า	1,126.4	36.7	228.5	169.0	201.7	214.5	51.2	0.6	136.5	61.1	22.4	3.3	1.1	5. Service workers and sell goods												
6. ผู้ปฏิบัติงานที่มีฝีมือในด้านการเกษตร ป่าไม้ และประมง	2,570.8	245.8	1,037.9	619.4	328.4	201.2	38.6	-	42.2	46.3	6.9	3.8	0.3	6. Skilled agricultural forest and fishery workers												
7. ช่างฝีมือ และผู้ปฏิบัติงานที่เกี่ยวข้อง	709.8	29.2	190.1	156.4	136.6	79.9	33.0	0.5	25.3	52.2	3.4	3.2	0.2	7. Craft and associate professionals												
8. ผู้ควบคุมเครื่องจักรโรงงานและเครื่องจักร และผู้ปฏิบัติงานด้านการประกอบ	295.5	3.7	44.1	55.1	72.5	61.3	17.7	-	14.5	21.3	0.6	4.8	-	8. Plant and machine controllers and assemblers												
9. ผู้ประกอบอาชีพงานพื้นฐาน	763.5	84.0	214.1	194.5	141.8	85.2	15.7	-	4.3	17.4	1.1	3.8	1.6	9. Elementary occupations												
10. คนงานซึ่งไม่ได้จำแนกไว้ในหมวดอื่น	-	-	-	-	-	-	-	-	-	-	-	-	-	-	10. Workers not classifiable by occupation											

1/ รวมอาชีพระยะสั้น 1/ Including Short Course Vocational

ตารางที่ 4 จำนวนผู้จ้างงาน จำแนกตามระดับการศึกษาที่สำเร็จ อาชีพ และเพศ ภาคเหนือ
TABLE 4 EMPLOYED PERSONS BY LEVEL OF EDUCATIONAL ATTAINMENT, OCCUPATION AND SEX, NORTHERN REGION

หน่วยเป็นพัน : In Thousands

อาชีพ Occupation	มัธยมศึกษาตอนปลาย Upper Secondary Level										อุดมศึกษา Higher Level			ไม่ทราบ Unknown	อื่นๆ Others	รวม Total	ไม่มี การศึกษ No schooling	ต่ำกว่า ประถมศึกษา Incomplete primary	ประถมศึกษา Primary	มัธยมศึกษา ตอนต้น Lower Secondary	มัธยมศึกษาตอนต้น Upper Secondary Level			รวม Total	ไม่มีการศึกษา No schooling	ต่ำกว่า ประถมศึกษา Incomplete primary	ประถมศึกษา Primary	มัธยมศึกษา ตอนต้น Lower Secondary	มัธยมศึกษา สายอาชีว- ศึกษา Vocational	สาขาวิชา- การศึกษา Teacher Training	สาขาวิชาการ Academic	สาขาวิชาชีพ Higher Technical Education	สาขาวิชา- การศึกษา Teacher Training	OCCUPATION
	General/Academic	Vocational	Teacher Training	General/Academic	Vocational	Teacher Training	Academic	Higher Technical Education	Teacher Training																									
										General/Academic	Vocational	Teacher Training	Academic								Higher Technical Education	Teacher Training												
ชาย Male	3,407.4	183.6	934.1	684.5	568.5	417.8	118.9	0.2	271.2	174.6	41.4	11.9	0.6	MALE																				
1. ผู้จัดการ ข้าราชการระดับอาวุโส และผู้บัญชาการหน่วย 1. Managers, senior officials and Unit commanders	115.2	0.8	11.1	13.7	13.0	25.9	4.4	-	35.3	8.7	2.1	0.3	-	1. managers, senior officials and Legislators																				
2. ผู้ประกอบวิชาชีพด้านต่างๆ 2. Professionals	103.8	0.5	2.5	1.5	2.1	4.1	0.5	-	63.5	4.4	24.4	0.5	-	2. Professionals																				
3. เจ้าหน้าที่เทคนิคและผู้ประกอบวิชาชีพที่เกี่ยวข้องกับด้านต่างๆ 3. Technicians and associate professionals	81.2	-	2.7	3.1	2.9	10.2	6.0	-	36.7	18.7	0.7	0.2	-	3. Technicians and associate professionals																				
4. เสมียน 4. Clerks	43.6	0.1	0.2	0.5	4.3	8.7	3.7	-	19.4	5.2	1.5	-	-	4. Clerks																				
5. พนักงานบริการและผู้จำหน่ายสินค้า 5. Service workers and sell goods	449.8	11.9	77.5	59.2	91.7	88.1	26.5	0.2	57.6	27.8	7.5	1.5	0.2	5. Service workers and sell goods																				
6. ผู้ปฏิบัติงานที่มีมือในด้านเกษตรป่าน และประมง 6. Skilled agricultural forest and fishery workers	1,501.4	113.9	593.4	351.7	207.9	133.9	29.9	-	27.8	36.7	3.3	2.7	0.2	6. Skilled agricultural forest and fishery workers																				
7. ช่างฝีมือ และผู้ปฏิบัติงานที่เกี่ยวข้อง 7. Craft and associate professionals	491.8	14.6	112.7	112.7	104.1	52.8	26.5	-	19.0	44.7	1.3	3.1	0.2	7. Craft and associate professionals																				
8. ผู้ควบคุมเครื่องจักรโรงงานและเครื่องจักรและผู้ปฏิบัติงานด้านการประกอบ 8. Plant and machine controllers and assemblers	219.3	2.6	31.3	36.6	58.7	44.8	15.5	-	10.4	17.4	0.6	1.3	-	8. Plant and machine controllers and assemblers																				
9. ผู้ประกอบอาชีพพื้นฐาน 9. Elementary occupations	401.5	39.2	102.8	105.6	83.8	49.2	5.9	-	1.7	10.9	-	2.2	0.1	9. Elementary occupations																				
10. คนงานซึ่งไม่ได้จำแนกไว้ในหมวดอื่น 10. Workers not classifiable by occupation	-	-	-	-	-	-	-	-	-	-	-	-	-	10. Workers not classifiable by occupation																				
หญิง Female	2,837.3	218.5	802.8	535.3	350.4	311.9	66.3	0.8	335.5	112.5	92.2	8.7	2.5	FEMALE																				
1. ผู้จัดการ ข้าราชการระดับอาวุโส และผู้บัญชาการหน่วย 1. Managers, senior officials and Unit commanders	41.6	0.7	1.9	2.0	3.5	7.6	1.1	-	21.8	1.1	1.7	0.1	-	1. managers, senior officials and Legislators																				
2. ผู้ประกอบวิชาชีพด้านต่างๆ 2. Professionals	175.5	0.3	0.9	0.9	3.4	5.8	0.5	-	81.9	18.9	62.8	0.2	-	2. Professionals																				
3. เจ้าหน้าที่เทคนิคและผู้ประกอบวิชาชีพที่เกี่ยวข้องกับด้านต่างๆ 3. Technicians and associate professionals	81.6	0.1	2.6	0.6	2.3	8.8	6.0	-	48.3	9.9	2.7	0.4	-	3. Technicians and associate professionals																				
4. เสมียน 4. Clerks	136.4	0.4	0.4	3.2	6.5	16.6	6.8	-	77.1	21.8	3.5	-	-	4. Clerks																				
5. พนักงานบริการและผู้จำหน่ายสินค้า 5. Service workers and sell goods	676.6	24.8	151.0	109.8	109.9	126.3	24.7	0.3	78.9	33.3	14.9	1.8	0.9	5. Service workers and sell goods																				
6. ผู้ปฏิบัติงานที่มีมือในด้านเกษตรป่าน และประมง 6. Skilled agricultural forest and fishery workers	1,069.4	131.9	444.6	267.7	120.5	67.3	8.7	-	14.4	9.6	3.6	1.1	0.1	6. Skilled agricultural forest and fishery workers																				
7. ช่างฝีมือ และผู้ปฏิบัติงานที่เกี่ยวข้อง 7. Craft and associate professionals	218.0	14.6	77.4	43.7	32.5	27.0	6.5	0.5	6.3	7.4	2.0	0.1	-	7. Craft and associate professionals																				
8. ผู้ควบคุมเครื่องจักรโรงงานและเครื่องจักรและผู้ปฏิบัติงานด้านการประกอบ 8. Plant and machine controllers and assemblers	76.3	1.1	12.8	18.5	13.8	16.5	2.2	-	4.1	3.9	-	3.5	-	8. Plant and machine controllers and assemblers																				
9. ผู้ประกอบอาชีพพื้นฐาน 9. Elementary occupations	362.0	44.7	111.3	88.9	58.0	36.0	9.8	-	2.7	6.5	1.1	1.5	1.5	9. Elementary occupations																				
10. คนงานซึ่งไม่ได้จำแนกไว้ในหมวดอื่น 10. Workers not classifiable by occupation	-	-	-	-	-	-	-	-	-	-	-	-	-	10. Workers not classifiable by occupation																				

1/ รวมอาชีพระยะสั้น 1/ Including Short Course Vocational

ตารางที่ 4 จำนวนผู้มีงานทำ จำแนกตามระดับการศึกษาที่สำเร็จ อาชีพ เพศ และเขตการปกครอง ภาคเหนือ (ต่อ)
TABLE 4 EMPLOYED PERSONS BY LEVEL OF EDUCATIONAL ATTAINMENT, OCCUPATION, SEX AND AREA, NORTHERN REGION (Contd.)

อาชีพ	เขตเทศบาล MUNICIPAL AREA										รวม	ไม่มีการศึกษา No schooling	ต่ำกว่า ประถมศึกษา Incomplete primary	ประถมศึกษา Primary	มัธยมศึกษาตอนปลาย Upper Secondary Level			อุดมศึกษา Higher Level			อื่นๆ Others	ไม่ทราบ Unknown	OCCUPATION
	มัธยมศึกษาตอนต้น Lower Secondary		มัธยมศึกษา General/Academic		สายอาชีพ Vocational		สายอาชีพ Academic		สายวิชาชีพ Technical Education						สายวิชาการ Higher Technical								
	303.1	325.9	510.2	303.1	277.8	83.7	0.4	320.3	130.1	63.2					7.8	0.9	TOTAL						
ยอดรวม	2,136.7	325.9	510.2	303.1	277.8	83.7	0.4	320.3	130.1	63.2	7.8	0.9	TOTAL										
ชาย	1,123.2	176.8	260.4	180.3	155.5	54.3	0.2	142.3	76.3	18.7	4.4	0.6	MALE										
1. ผู้จัดการ ข้าราชการระดับอาวุโส และผู้บริหารปฏิบัติการ	54.4	4.5	3.6	4.9	13.5	3.3	-	20.1	2.2	1.8	-	-	1. managers, senior officials and Legislators										
2. ผู้ประกอบวิชาชีพด้านต่างๆ	53.1	0.6	1.3	1.1	2.6	0.5	-	33.6	2.6	10.1	0.5	-	2. Professionals										
3. เจ้าหน้าที่เทคนิคและผู้ประกอบวิชาชีพ ที่เกี่ยวข้องกับด้านต่างๆ	44.4	1.6	0.8	2.3	4.8	5.1	-	18.6	10.4	0.7	0.2	-	3. Technicians and associate professionals										
4. เสรียน	25.5	0.5	0.2	3.0	5.4	1.4	-	10.8	3.2	1.0	-	-	4. Clerks										
5. พนักงานบริการและผู้จำหน่ายสินค้า	218.4	24.5	34.0	43.8	40.8	15.2	0.2	36.1	15.3	3.7	1.1	0.2	5. Service workers and sell goods										
6. ผู้ปฏิบัติงานที่มีฝีมือในด้านการเกษตร ป่าไม้ และประมง	291.9	57.1	134.0	37.3	28.9	5.7	-	5.3	6.2	0.8	0.1	0.2	6. Skilled agricultural forest and fishery workers										
7. ช่างฝีมือ และผู้ปฏิบัติงานที่เกี่ยวข้อง และผู้ประกอบเครื่องจักรโรงงานและเครื่องจักร และผู้ปฏิบัติงานด้านประกอบ	197.4	38.9	39.4	39.0	21.6	12.7	-	11.2	24.0	0.7	1.1	0.2	7. Craft and associate professionals and assemblers										
9. ผู้ประกอบอาชีพทางพื้นฐาน	136.1	32.3	32.8	22.5	16.2	2.7	-	1.7	4.5	-	1.0	0.1	9. Elementary occupations										
10. คนงานซึ่งมีได้จำแนกไว้ในหมวดอื่น	-	-	-	-	-	-	-	-	-	-	-	-	10. Workers not classifiable by occupation										

I/ รวมอาชีพระยะสั้น I/ Including Short Course Vocational

ตารางที่ 4 จำนวนผู้มีงานทำ จำแนกตามระดับการศึกษาที่สำเร็จ อาชีพ เพศ และเขตการปกครอง ภาคเหนือ (ต่อ)
TABLE 4 EMPLOYED PERSONS BY LEVEL OF EDUCATIONAL ATTAINMENT, OCCUPATION, SEX AND AREA, NORTHERN REGION (Contd.)

อาชีพ Occupation	เขตเทศบาล MUNICIPAL AREA										รวม Total	ไม่มี การศึกษา No schooling	ต่ำกว่า ประถมศึกษา Incomplete primary	ประมาณ ศึกษา Primary	มัธยมศึกษา ตอนต้น Lower Secondary	มัธยมศึกษาตอนปลาย Upper Secondary Level				อุดมศึกษา Higher Level		อื่นๆ Others	ไม่ทราบ Unknown	OCCUPATION
	สายสามัญ General/Academic		สายอาชีวศึกษา Vocational		สายอาชีพ Academic		สายวิชาชีพ Technical Education		สาขาวิชา การศึกษา Teacher Training	สาขาวิชา การศึกษา Teacher Training														
	122.3	29.4	29.4	0.2	176.0	53.8	44.5																	
หญิง	1013.5	60.1	249.8	149.0	122.8	122.3	29.4	0.2	176.0	53.8	44.5	3.4	0.2	FEMALE										
1. ผู้จัดการ ข้าราชการระดับอาวุโส และผู้บริหารกฎหมาย	20.7	-	0.7	0.9	0.7	3.9	0.7	-	12.7	0.5	0.5	0.1	-	1. managers, senior officials and Legislators										
2. ผู้ประกอบวิชาชีพด้านต่างๆ	92.9	0.2	0.9	0.7	3.0	1.9	0.5	-	43.9	10.2	31.5	0.2	-	2. Professionals										
3. เจ้าหน้าที่เทคนิคและผู้ประกอบวิชาชีพ ที่เกี่ยวข้องกับด้านต่างๆ	45.8	0.1	2.1	0.6	1.3	7.0	2.4	-	27.3	3.4	1.8	-	-	3. Technicians and associate professionals										
4. เติมน	64.8	-	0.4	1.8	2.4	8.1	3.1	-	36.6	10.4	2.1	-	-	4. Clerks										
5. พนักงานบริการและผู้จำหน่ายสินค้า	326.4	9.4	70.6	45.8	57.3	58.3	12.1	0.2	46.2	18.3	6.4	1.8	0.1	5. Service workers and sell goods										
6. ผู้ปฏิบัติงานที่มีฝีมือในด้านการเกษตร ป่าไม้ และประมง	205.1	22.4	99.2	46.9	19.7	10.6	1.6	-	2.6	1.8	0.3	-	0.1	6. Skilled agricultural forest and fishery workers										
7. ช่างฝีมือ และผู้ปฏิบัติงานที่เกี่ยวข้อง	85.8	6.1	26.1	14.8	13.6	10.8	4.5	-	4.3	3.9	1.5	0.1	-	7. Craft and associate professionals										
8. ผู้ควบคุมเครื่องจักรโรงงานและเครื่องจักร และผู้ปฏิบัติงานด้านการประกอบ	37.1	0.8	6.3	6.8	7.4	8.1	1.5	-	2.3	3.1	-	0.8	-	8. Plant and machine controlors and assemblers										
9. ผู้ประกอบอาชีพทางพื้นฐาน	134.9	21.1	43.5	30.9	17.4	13.7	3.1	-	2.1	2.2	0.4	0.5	-	9. Elementary occupations										
10. คนงานซึ่งไม่ได้จำแนกไว้ในหมวดอื่น	-	-	-	-	-	-	-	-	-	-	-	-	-	10. Workers not classifiable by occupation										

1/ รวมอาชีพระยะสั้น 1/ Including Short Course Vocational

ตารางที่ 4 จำนวนผู้มีงานทำ จำแนกตามระดับการศึกษาที่สำเร็จ อาชีพ เพศ และเขตการปกครอง ภาคเหนือ (ต่อ)
TABLE 4 EMPLOYED PERSONS BY LEVEL OF EDUCATIONAL ATTAINMENT, OCCUPATION, SEX AND AREA, NORTHERN REGION (Contd.)

อาชีพ	รวม	ไม่มี การศึกษา No schooling	ต่ำกว่า ประถมศึกษา Incomplete primary	ประถมศึกษา Primary	มัธยมศึกษาตอนปลาย				อุดมศึกษา				ไม่ทราบ	อื่นๆ	I/ Others	I/ Others	OCCUPATION
					Upper Secondary Level		Higher Level		Upper Secondary Level		Higher Level						
					สายสามัญ General/ Academic	สายอาชีพ Vocational Teacher Training	สายอาชีพ สายอาชีพ Higher Technical Education	สายวิชาชีพ สายวิชาชีพ Teacher Training	สายวิชาชีพ สายวิชาชีพ Higher Technical Education	สายวิชาชีพ สายวิชาชีพ Teacher Training							
ยอดรวม	4,107.9	288.7	1,226.6	894.0	615.8	451.9	101.5	0.6	286.4	157.0	70.4	12.7	2.3				TOTAL
ชาย	2,284.2	130.3	673.7	507.7	388.2	262.3	64.6	-	129.0	98.2	22.7	7.5	-				MALE
1. ผู้จัดการ ข้าราชการระดับอาวุโส และผู้บริหารปฏิบัติการ	60.8	0.3	7.5	9.2	8.1	12.4	1.1	-	15.2	6.5	0.3	0.3	-				1. managers, senior officials and Legislators
2. ผู้ประกอบวิชาชีพด้านต่างๆ	50.7	0.2	1.1	0.9	1.0	1.5	-	-	29.9	1.8	14.3	-	-				2. Professionals
3. เจ้าหน้าที่เทคนิคและผู้ประกอบวิชาชีพ ที่เกี่ยวข้องกับด้านต่างๆ	36.8	-	1.9	1.6	0.6	5.4	1.0	-	18.1	8.3	-	-	-				3. Technicians and associate professionals
4. เสรียน	18.1	-	-	-	1.2	3.3	2.4	-	8.6	2.0	0.6	-	-				4. Clerks
5. พนักงานบริการและผู้จำหน่ายสินค้า	231.4	8.4	43.5	34.7	48.0	47.4	11.3	-	21.5	12.5	3.8	0.4	-				5. Service workers and sell goods
6. ผู้ปฏิบัติงานที่มีฝีมือในด้านการเกษตร ป่าไม้ และประมง	1,209.5	97.6	459.4	294.7	170.6	104.9	24.2	-	22.4	30.6	2.5	2.6	-				6. Skilled agricultural forest and fishery workers
7. ช่างฝีมือ และผู้ปฏิบัติงานที่เกี่ยวข้อง	294.4	6.0	73.3	73.8	65.1	31.2	13.8	-	7.8	20.7	0.6	2.0	-				7. Craft and associate professionals
8. ผู้ควบคุมเครื่องจักรโรงงานและเครื่องจักร และผู้ปฏิบัติงานด้านงานประกอบ	117.1	1.2	17.0	19.6	32.2	23.1	7.7	-	5.3	9.5	0.6	0.9	-				8. Plant and machine controllers and assemblers
9. ผู้ประกอบอาชีพทางพื้นฐาน	265.3	16.7	70.0	73.3	61.3	33.1	3.2	-	-	6.4	-	1.3	-				9. Elementary occupations
10. คนงานซึ่งมีได้จำแนกไว้ในหมวดอื่น	-	-	-	-	-	-	-	-	-	-	-	-	-				10. Workers not classifiable by occupation

I/ รวมอาชีพระยะสั้น I/ Including Short Course Vocational

ไตรมาสที่ 3/2560 : Quarter 3/2017 หน่วยเป็นพัน : In Thousands

ตารางที่ 4 จำนวนผู้มีงานทำ จำแนกตามระดับการศึกษาที่สำเร็จ อาชีพ เพศ และเขตการปกครอง ภาคเหนือ (ต่อ)
TABLE 4 EMPLOYED PERSONS BY LEVEL OF EDUCATIONAL ATTAINMENT, OCCUPATION, SEX AND AREA, NORTHERN REGION (Contd.)

ไตรมาสที่ 3/2560 : Quarter 3/2017 หน่วยเป็นพัน : In Thousands

อาชีพ	รวม	ไม่มีการศึกษา No schooling	ต่ำกว่า ประถมศึกษา Incomplete primary	ประถมศึกษา Primary	มัธยมศึกษาตอนปลาย				อุดมศึกษา			ไม่ทราบ Unknown	อื่นๆ Others	OCCUPATION
					มัธยมศึกษา Lower Secondary	สายสามัญ General/Academic	สายอาชีพ Vocational	สายอาชีพ- การศึกษา Teacher Training	Higher Level		I/ Others			
									สายต้น Lower	สายอาชีพ Higher Technical				
หญิง	1,823.7	158.4	552.9	386.3	227.6	189.6	36.9	0.6	157.5	58.8	47.7	5.2	2.3	FEMALE
1. ผู้จัดการ ข้าราชการระดับอาวุโส และผู้บริหารภูมิภาค	20.8	0.7	1.2	1.1	2.9	3.7	0.4	-	9.1	0.6	1.2	-	-	1. managers, senior officials and Legislators
2. ผู้ประกอบวิชาชีพด้านต่างๆ	82.6	0.1	-	0.2	0.4	3.9	-	-	38.0	8.8	31.4	-	-	2. Professionals
3. เจ้าหน้าที่เทคนิคและผู้ประกอบวิชาชีพ ที่เกี่ยวข้องกับด้านต่างๆ	35.7	-	0.6	-	1.0	1.8	3.6	-	21.0	6.5	0.9	0.4	-	3. Technicians and associate professionals
4. เติมน	71.6	0.4	-	1.5	4.1	8.6	3.7	-	40.6	11.4	1.4	-	-	4. Clerks
5. พนักงานบริการและผู้จำหน่ายสินค้า	350.2	15.4	80.4	64.0	52.6	68.1	12.6	0.2	32.7	15.0	8.5	-	0.8	5. Service workers and sell goods
6. ผู้ปฏิบัติงานที่มีฝีมือด้านเกษตร ป่าไม้ และประมง	864.3	109.6	345.3	220.8	100.7	56.8	7.1	-	11.8	7.8	3.3	1.1	-	6. Skilled agricultural forest and fishery workers
7. ช่างฝีมือ และผู้ปฏิบัติงานที่เกี่ยวข้อง	132.3	8.4	51.3	28.9	18.9	16.2	2.1	0.5	2.0	3.5	0.5	-	-	7. Craft and associate professionals
8. ผู้ควบคุมเครื่องจักรโรงงานและเครื่องจักร และผู้ปฏิบัติงานด้านการประกอบ	39.1	0.3	6.5	11.8	6.3	8.3	0.6	-	1.8	0.8	-	2.7	-	8. Plant and machine controls and assemblers
9. ผู้ประกอบอาชีพงานพื้นฐาน	227.1	23.6	67.7	58.0	40.7	22.4	6.7	-	0.6	4.3	0.6	1.0	1.5	9. Elementary occupations
10. คนงานซึ่งไม่ได้จำแนกไว้ในหมวดอื่น	-	-	-	-	-	-	-	-	-	-	-	-	-	10. Workers not classifiable by occupation

I/ รวมอาชีพระยะสั้น Including Short Course Vocational

ตารางที่ 5 จำนวนผู้มีงานทำ จำแนกตามระดับการศึกษาที่สำเร็จ อุตสาหกรรม ภาคเหนือ
TABLE 5 EMPLOYED PERSONS BY LEVEL OF EDUCATIONAL ATTAINMENT, INDUSTRY, NORTHERN REGION

อุตสาหกรรม Industry	รวม Total	ไม่มี การศึกษา No schooling	ต่ำกว่า ประถมศึกษา Incomplete primary	ประถมศึกษา Primary	มัธยมศึกษาตอนปลาย Upper Secondary Level				อุดมศึกษา Higher Level			ไม่ทราบ Unknown	INDUSTRY	
					มัธยมศึกษา ตอนต้น Lower Secondary	สายสามัญ General/ Academic	สายอาชีพ- ศึกษา Vocational	สายวิชา- การศึกษา Teacher Training	สายวิชา- การศึกษ Technical Education	สายวิชาชีพ Higher Teacher Training	อื่นๆ Others			
														918.9
ยอดรวม	6,244.7	402.1	1,736.9	1,219.9	918.9	729.7	185.2	1.0	606.7	287.1	133.6	20.5	3.1	TOTAL
1. เกษตรกรรม การป่าไม้ และการประมง	2,844.2	282.8	1,118.1	692.3	375.4	223.9	42.5	-	44.7	50.5	7.6	5.7	0.8	1. Agriculture, forestry and fishing
2. การทำเหมืองแร่ และเหมืองหิน	13.6	-	2.9	1.5	2.5	1.2	0.3	-	1.9	3.4	-	-	-	2. Mining and quarrying
3. การผลิต	587.1	26.4	147.4	101.9	106.8	93.9	25.4	0.2	37.6	40.6	2.7	4.1	0.2	3. Manufacturing
4. ไฟฟ้า ก๊าซ ไอน้ำและระบบปรับอากาศ	24.6	-	0.6	1.3	1.4	1.7	1.0	-	9.9	8.8	-	-	-	4. Electricity, gas, steam and air conditioning supply
5. การจัดการน้ำ การจัดการและการบำบัดน้ำเสีย ของเสีย และสิ่งปฏิกูล	21.6	0.5	6.6	4.6	2.7	1.7	1.1	-	2.5	2.0	0.1	-	-	5. Water supply; sewerage, waste management and remediation activities
6. การก่อสร้าง	419.1	27.0	105.8	123.8	86.2	37.2	11.1	-	10.7	14.8	0.4	1.7	0.5	6. Construction
7. การขายส่ง และการขายปลีก การซ่อมยานยนต์	924.6	38.0	175.1	141.9	169.9	161.3	49.0	0.2	111.9	58.7	13.0	5.6	0.2	7. Wholesale and retail trade; repair of motor vehicles and motorcycles
8. การขนส่ง และสถานที่เก็บสินค้า	74.0	0.8	11.7	11.0	14.8	14.2	5.1	-	8.8	6.5	0.1	1.0	-	8. Transportation and storage
9. ที่พักแรมและบริการด้านอาหาร	361.4	13.6	77.6	57.8	72.0	63.8	12.4	-	40.1	18.7	4.2	0.8	0.5	9. Accommodation and food service activities
10. ข้อมูลข่าวสารและการสื่อสาร	12.5	-	-	0.0	0.8	2.7	-	-	5.8	2.7	0.4	-	-	10. Information and communication
11. กิจกรรมทางการเงินและการประกันภัย	60.9	-	1.3	2.8	4.0	4.5	5.0	-	36.3	5.8	1.2	-	-	11. Financial and insurance activities
12. กิจกรรมอสังหาริมทรัพย์	12.2	0.2	2.9	2.3	0.3	1.1	1.3	-	3.6	-	0.6	-	-	12. Real estate activities
13. กิจกรรมทางวิชาชีพ วิทยาศาสตร์ และเทคนิค	30.2	0.3	0.8	0.6	0.9	3.0	2.6	-	18.3	3.1	0.5	-	-	13. Professional, scientific and technical activities
14. กิจกรรมการบริหารและการบริการสนับสนุน	46.0	0.6	10.4	6.8	11.3	5.7	2.7	-	5.4	1.6	1.2	0.1	0.6	14. Administrative and support service activities
15. การบริหารราชการ การป้องกันประเทศ การประกันสังคม	306.7	0.7	15.4	20.6	31.7	52.5	15.2	-	131.2	30.1	9.3	-	-	15. Public administration and defence; compulsory social security
16. การศึกษา	197.3	0.4	6.2	3.5	4.2	10.1	1.1	0.2	83.6	5.2	82.9	-	-	16. Education
17. กิจกรรมด้านสุขภาพและงานสังคมสงเคราะห์	122.0	0.8	4.6	5.3	8.0	23.0	3.6	-	41.6	25.6	9.1	0.3	-	17. Human health and social work activities
18. ศิลปะ ความบันเทิง และนันทนาการ	42.6	1.0	10.7	8.7	4.5	9.1	0.3	-	4.5	3.8	0.1	-	-	18. Arts, entertainment and recreation
19. กิจกรรมบริการด้านอื่น ๆ	110.4	5.6	28.5	22.9	18.1	16.0	5.5	0.5	8.3	4.4	0.3	0.6	-	19. Other service activities
20. กิจกรรมจ้างงานในครัวเรือนส่วนบุคคล การผลิตสินค้าและบริการที่ขึ้นเองเพื่อใช้ในครัวเรือน	32.2	2.9	10.4	10.4	3.4	3.3	0.2	-	0.2	0.9	-	0.2	0.4	20. Activities of households as employers; undifferentiated goods and services-producing activities of households for own use
21. กิจกรรมขององค์กรทางประเทศ	1.5	0.6	-	0.1	-	-	-	-	0.0	0.1	-	0.6	-	21. Activities of extraterritorial organizations and bodies
22. ไม่ทราบ	-	-	-	-	-	-	-	-	-	-	-	-	-	22. Unknown

∕ รวมอาชีพระยะสั้น ∕ Including Short Course Vocational

ตารางที่ 5 จำนวนผู้จ้างงานทำ จำนวนตามระดับการศึกษาที่สำคัญ อุตสาหกรรม และเพศ ภาคเหนือ

TABLE 5 EMPLOYED PERSONS BY LEVEL OF EDUCATIONAL ATTAINMENT, INDUSTRY AND SEX, NORTHERN REGION

อุตสาหกรรม Industry	รวม Total	ไม่ ไป การศึกษา No schooling	ต่ำกว่า ระดับ ศึกษา Incomplete primary	ประถมศึกษา Primary	มัธยมศึกษาตอนปลาย Upper Secondary Level						อุดมศึกษา Higher Level		อื่นๆ Others	ไม่ทราบ Unknown	INDUSTRY		
					มัธยมศึกษา ตอนต้น Lower Secondary	มัธยมศึกษา สายสามัญ General/ Academic	มัธยมศึกษา สายวิชาชีพ Vocational	สายวิชา- การศึกษา Teacher Training		สายวิชา- การศึกษ Academic Education		สายวิชา- การศึกษ Teacher Training				สายวิชา- การศึกษ Teacher Training	
								สายวิชา- การศึกษ Teacher Training	สายวิชา- การศึกษ Academic Education	สายวิชา- การศึกษ Teacher Training	สายวิชา- การศึกษ Academic Education	สายวิชา- การศึกษ Teacher Training					สายวิชา- การศึกษ Teacher Training
ชาย Male	3,407.4	183.6	934.1	684.5	417.8	118.9	0.2	271.2	174.6	41.4	11.9	0.6	MALE				
1.เกษตรกรรม การป่าไม้ และการประมง 2.การค้าขายปลีก และซ่อมรถจักรยานยนต์ 3.การผลิต 4.ไฟฟ้า ก๊าซ ไอน้ำและระบบปรับอากาศ 5.การจัดจำหน่าย การจัดการและการบำบัดน้ำเสีย ของเสีย และสิ่งปฏิกูล 6.การก่อสร้าง 7.การค้าปลีก และการขายปลีก การซ่อมยานยนต์ 8.การขนส่ง และสถานที่เก็บสินค้า 9.ที่พักแรมและภัตตาคารอาหาร 10.ข้อมูลข่าวสารและการสื่อสาร 11.กิจกรรมทางการเงินและการประกันภัย 12.กิจกรรมอสังหาริมทรัพย์ 13.กิจกรรมทางวิชาชีพ วิทยาศาสตร์ และเทคนิค 14.กิจกรรมการบริหารและการบริการสนับสนุน 15.การบริหารราชการ การป้องกันประเทศ การประกันสังคม 16.การศึกษา 17.กิจกรรมด้านสุขภาพและงานสังคมสงเคราะห์ 18.ศิลปะ ความบันเทิง และนันทนาการ 19.กิจกรรมบริการด้านอื่น ๆ 20.กิจกรรมการจ้างงานในครัวเรือนส่วนบุคคล การผลิตสินค้าและบริการที่ขึ้นเองเพื่อใช้ในครัวเรือน 21.กิจกรรมขององค์กรระหว่างประเทศ 22.ไม่ทราบ	1,667.3	128.9	636.2	403.7	150.4	32.3	-	29.5	39.7	3.3	3.4	0.2	1. Agriculture, forestry and fishing 2. Mining and quarrying 3. Manufacturing 4. Electricity, gas, steam and air conditioning supply 5. Water supply, sewerage, waste management and remediation activities 6. Construction 7. Wholesale and retail trade; repair of motor vehicles and motorcycles 8. Transportation and storage 9. Accommodation and food service activities 10. Information and communication 11. Financial and insurance activities 12. Real estate activities 13. Professional, scientific and technical activities 14. Administrative and support service activities 15. Public administration and defence; compulsory social security 16. Education 17. Human health and social work activities 18. Arts, entertainment and recreation 19. Other service activities 20. Activities of households as employers; undifferentiated goods and services-producing activities of households for own use 21. Activities of extraterritorial organizations and bodies 22. Unknown				
หญิง Female	2,837.3	218.5	802.8	535.3	311.9	66.3	0.8	335.5	112.5	92.2	8.7	2.5	FEMALE				
1.เกษตรกรรม การป่าไม้ และการประมง 2.การค้าขายปลีก และซ่อมรถจักรยานยนต์ 3.การผลิต 4.ไฟฟ้า ก๊าซ ไอน้ำและระบบปรับอากาศ 5.การจัดจำหน่าย การจัดการและการบำบัดน้ำเสีย ของเสีย และสิ่งปฏิกูล 6.การก่อสร้าง 7.การค้าปลีก และการขายปลีก การซ่อมยานยนต์ 8.การขนส่ง และสถานที่เก็บสินค้า 9.ที่พักแรมและภัตตาคารอาหาร 10.ข้อมูลข่าวสารและการสื่อสาร 11.กิจกรรมทางการเงินและการประกันภัย 12.กิจกรรมอสังหาริมทรัพย์ 13.กิจกรรมทางวิชาชีพ วิทยาศาสตร์ และเทคนิค 14.กิจกรรมการบริหารและการบริการสนับสนุน 15.การบริหารราชการ การป้องกันประเทศ การประกันสังคม 16.การศึกษา 17.กิจกรรมด้านสุขภาพและงานสังคมสงเคราะห์ 18.ศิลปะ ความบันเทิง และนันทนาการ 19.กิจกรรมบริการด้านอื่น ๆ 20.กิจกรรมการจ้างงานในครัวเรือนส่วนบุคคล การผลิตสินค้าและบริการที่ขึ้นเองเพื่อใช้ในครัวเรือน 21.กิจกรรมขององค์กรระหว่างประเทศ 22.ไม่ทราบ	1,177.0	153.9	481.9	288.6	73.5	10.3	-	15.2	10.7	4.2	2.2	0.6	1. Agriculture, forestry and fishing 2. Mining and quarrying 3. Manufacturing 4. Electricity, gas, steam and air conditioning supply 5. Water supply, sewerage, waste management and remediation activities 6. Construction 7. Wholesale and retail trade; repair of motor vehicles and motorcycles 8. Transportation and storage 9. Accommodation and food service activities 10. Information and communication 11. Financial and insurance activities 12. Real estate activities 13. Professional, scientific and technical activities 14. Administrative and support service activities 15. Public administration and defence; compulsory social security 16. Education 17. Human health and social work activities 18. Arts, entertainment and recreation 19. Other service activities 20. Activities of households as employers; undifferentiated goods and services-producing activities of households for own use 21. Activities of extraterritorial organizations and bodies 22. Unknown				

1/ รวมอาชีพระยะสั้น 1/ Including Short Course Vocational

ตารางที่ 5 จำนวนผู้จ้างทำ งานตามขั้นการศึกษาที่สำเร็จ อุตสาหกรรม เพศ และเขตการปกครอง ภาคเหนือ (ต่อ)
TABLE 5 EMPLOYED PERSONS BY LEVEL OF EDUCATIONAL ATTAINMENT, INDUSTRY, SEX AND AREA, NORTHERN REGION (Contd.)

อุตสาหกรรม Industry	มณฑลตอนกลาง Upper Secondary Level										อุตสาหกรรม Industry			
	รวม Total	ไม่ การศึกษ No schooling	ต่ำกว่า ไม่ การศึกษา Incomplete primary	ประถมศึกษา Primary	มัธยมศึกษา ตอนต้น Lower Secondary	สาขาสานัก General/ Academic	สาขาวิชา- ศึกษา Vocational	สาขาวิชา- การศึกษา Teacher Training	สาขาวิชา- การศึกษ Higher Technical Education	สาขาวิชา- การศึกษ Teacher Training	อื่นๆ Others	ไม่ทราบ Unknown		
													ชาย MALE	หญิง FEMALE
ยอดรวม Total	2,136.7	113.5	510.2	325.9	303.1	277.8	83.7	0.4	320.3	130.1	63.2	7.8	0.9	TOTAL
ชาย MALE	1,123.2	53.4	260.4	176.8	180.3	155.5	54.3	0.2	142.3	76.3	18.7	4.4	0.6	MALE
1. เกษตรกรรม การป่าไม้ และการประมง	327.2	22.0	143.4	67.4	43.7	32.1	5.9	-	5.8	5.7	0.8	0.3	0.2	1. Agriculture, forestry and fishing
2. การทำเหมืองแร่ และเหมืองหิน	4.9	-	0.7	0.5	0.7	0.3	0.1	-	1.2	1.3	-	-	-	2. Mining and quarrying
3. การผลิต	123.4	4.9	24.2	18.6	21.3	20.4	9.8	0.2	12.6	10.0	0.8	0.3	0.2	3. Manufacturing
4. ไฟฟ้า ก๊าซ ไอน้ำและระบบปรับอากาศ	8.7	-	-	0.4	0.7	0.9	0.8	-	1.9	4.0	-	-	-	4. Electricity, gas, steam and air conditioning supply
5. การจัดหา การจัดการและการบำบัดน้ำเสีย ของเสีย และสิ่งปฏิกูล	3.8	-	0.7	0.7	0.2	0.5	0.2	-	0.8	0.6	0.1	-	-	5. Water supply; sewerage, waste management and remediation activities
6. การก่อสร้าง	133.2	13.3	28.2	33.0	24.2	15.1	5.0	-	4.5	8.8	0.1	0.9	0.1	6. Construction
7. การขนส่ง และการขนส่ง การซ่อมยานยนต์	211.3	9.8	33.4	28.9	41.5	33.9	13.4	-	29.6	17.4	2.1	1.1	0.1	7. Wholesale and retail trade; repair of motor vehicles and motorcycles
8. การขนส่ง และสถานที่เก็บสินค้า	31.0	0.4	6.1	4.3	6.8	5.4	2.7	-	1.5	3.5	-	0.2	-	8. Transportation and storage
9. ที่พักแรมและบริการด้านอาหาร	62.8	2.1	8.1	10.4	15.3	10.3	2.9	-	7.0	5.3	0.9	0.5	0.0	9. Accommodation and food service activities
10. ซ่อมแซมอาคารและการสื่อสาร	3.2	-	-	0.0	0.3	0.2	-	-	1.9	0.6	0.2	-	-	10. Information and communication
11. กิจกรรมทางการเงินและการประกันภัย	14.1	-	0.7	0.7	0.5	1.4	2.0	-	7.9	0.9	0.0	-	-	11. Financial and insurance activities
12. กิจกรรมอสังหาริมทรัพย์	4.2	-	0.2	1.3	0.1	0.8	0.8	-	1.0	-	-	-	-	12. Real estate activities
13. กิจกรรมทางวิชาชีพ วิทยาศาสตร์ และเทคนิค	9.8	-	0.1	-	0.3	1.3	0.8	-	6.8	0.3	0.2	-	-	13. Professional, scientific and technical activities
14. กิจกรรมการบริหารและการบริการสนับสนุน	14.8	0.5	2.0	0.5	5.2	2.3	0.9	-	2.3	0.5	0.5	0.1	-	14. Administrative and support service activities
15. การบริหารราชการ การป้องกันประเทศ การป้องกันสังคม	87.3	-	3.3	5.3	10.3	15.5	5.5	-	35.9	9.9	1.7	-	-	15. Public administration and defence; compulsory social security
16. การศึกษา	32.0	-	1.3	0.2	1.5	3.1	0.6	-	14.1	0.5	10.8	-	-	16. Education
17. กิจกรรมด้านสุขภาพและงานสังคมสงเคราะห์	18.8	0.0	0.2	0.1	2.7	5.6	1.3	-	6.2	2.5	0.2	0.1	-	17. Human health and social work activities
18. ศิลปะ ความบันเทิง และนันทนาการ	8.8	-	2.0	1.2	1.8	1.5	0.2	-	0.1	2.0	0.1	-	-	18. Arts, entertainment and recreation
19. กิจกรรมบริการด้านอื่น ๆ	21.5	0.1	5.8	2.4	3.2	4.5	1.5	-	1.1	2.3	0.3	0.4	-	19. Other service activities
20. กิจกรรมการจ้างงานในครัวเรือนส่วนบุคคล การผลิตสินค้าและบริการที่ขึ้นเองเพื่อใช้ในครัวเรือน	1.7	-	0.0	0.9	0.2	0.4	-	-	-	0.2	-	-	-	20. Activities of households as employers; undifferentiated goods and services-producing activities of households for own use
21. กิจกรรมขององค์การระหว่างประเทศ	0.8	0.3	-	-	-	-	-	-	-	-	-	-	0.5	21. Activities of extraterritorial organizations and bodies
22. ไม่ทราบ	-	-	-	-	-	-	-	-	-	-	-	-	-	22. Unknown

/ Including Short Course Vocational

หน่วยเป็นพัน : In Thousands

ตารางที่ 5 จำนวนผู้จ้างทำ งานตามชั้นการศึกษาที่สำเร็จ อุตสาหกรรม พืช และเขตการปกครอง ภาคเหนือ (ต่อ)
TABLE 5 EMPLOYED PERSONS BY LEVEL OF EDUCATIONAL ATTAINMENT, INDUSTRY, SEX AND AREA, NORTHERN REGION (Contd.)

ไตรมาสที่ 3/2560 : Quarter 3/2017 หน่วยเป็นพัน : in Thousands

อุตสาหกรรม Industry	รวม Total	ไม่มีการศึกษา No schooling	ต่ำกว่า primary	ประถมศึกษา Primary	มัธยมศึกษาตอนปลาย Upper Secondary Level				อุดมศึกษา Higher Level				อื่นๆ Others	ไม่ทราบ Unknown	INDUSTRY
					ไม่มี Incomplete	ประถมศึกษาตอนต้น Lower Secondary	สายสามัญ General/Academic	สายอาชีพ Vocational	สาขาวิชา- การศึกษา Teacher Training	สาขาวิชา- การศึกษา Academic	สาขาวิชาชีพ Technical Education	สาขาวิชา- การศึกษา Teacher Training			
ยอดรวม ชาย	4,107.9	288.7	1,226.6	894.0	615.8	451.9	101.5	0.6	286.4	157.0	70.4	12.7	2.3	TOTAL	
1. เกษตรกรรม การป่าไม้ และการประมง	2,284.2	130.3	673.7	507.7	388.2	262.3	64.6	-	129.0	98.2	22.7	7.5	-	MALE	
2. การทำเหมืองแร่ และเหมืองหิน	1,340.0	107.0	492.9	336.3	195.9	118.3	26.4	-	23.7	34.0	2.5	3.1	-	1. Agriculture, forestry and fishing	
3. การผลิต	153.8	-	1.9	0.8	1.6	0.4	-	-	0.3	1.8	-	-	-	2. Mining and quarrying	
4. ไฟฟ้า ก๊าซ ไอน้ำและระบบปรับอากาศ	11.5	-	0.6	0.7	0.3	0.8	-	-	4.7	4.4	-	-	-	3. Manufacturing	
5. การจัดหาน้ำ การจัดการและการบำบัดน้ำเสีย ของเสีย และสิ่งปฏิกูล	9.2	0.3	2.4	2.2	1.8	0.4	0.3	-	1.0	0.8	-	-	-	4. Electricity, gas, steam and air conditioning supply	
6. การก่อสร้าง	215.1	6.8	56.4	68.3	51.8	16.9	5.3	-	3.6	5.2	-	0.8	-	5. Water supply; sewerage, waste management and remediation activities	
7. การขายส่ง และการขายปลีก การซ่อมยานยนต์	241.1	7.2	38.3	39.1	57.8	45.8	13.6	-	16.7	16.0	4.0	2.7	-	6. Construction	
8. การขนส่ง และสถานที่เก็บสินค้า	29.1	-	4.2	4.2	7.0	6.2	2.4	-	2.9	1.9	-	0.4	-	7. Wholesale and retail trade; repair of motor vehicles and motorcycles	
9. ที่พักแรมและบริการด้านอาหาร	49.1	1.7	12.9	6.7	11.7	6.0	0.4	-	6.2	3.6	-	-	-	8. Transportation and storage	
10. ข้อมูลข่าวสารและการสื่อสาร	2.5	-	-	-	-	1.9	-	-	0.2	0.5	-	-	-	9. Accommodation and food service activities	
11. กิจกรรมทางการเงินและการประกันภัย	12.3	-	0.5	1.0	0.6	0.7	1.3	-	7.4	0.9	-	-	-	10. Information and communication	
12. กิจกรรมอสังหาริมทรัพย์	0.5	-	-	-	-	-	-	-	0.5	-	-	-	-	11. Financial and insurance activities	
13. กิจกรรมทริบิวชีวัล วิทยาศาสตร์ และเทคนิค	8.1	0.2	-	-	-	0.6	1.1	-	4.5	1.8	-	-	-	12. Real estate activities	
14. กิจกรรมการบริพัตรและการบริการสนับสนุน	11.1	-	4.1	2.4	1.5	1.7	-	-	0.3	1.1	-	-	-	13. Professional, scientific and technical activities	
15. การบริหารราชการ การป้องกันประเทศ การประกันสังคม	99.3	0.3	8.2	7.7	14.7	26.0	6.2	-	26.4	8.8	1.1	-	-	14. Administrative and support service activities	
16. การศึกษา	39.2	0.1	2.0	0.6	1.1	2.1	0.3	-	17.8	1.0	14.3	-	-	15. Public administration and defence; compulsory social security	
17. กิจกรรมด้านสุขภาพและงานสังคมสงเคราะห์	12.3	-	0.9	-	0.6	1.9	-	-	6.2	2.0	0.7	-	-	16. Education	
18. ศิลปะ ความบันเทิง และนันทนาการ	17.0	0.4	3.5	4.6	1.6	5.0	0.1	-	0.5	1.4	-	-	-	17. Human health and social work activities	
19. กิจกรรมบริการด้านอื่นๆ	23.2	0.8	8.0	6.3	2.0	2.7	1.0	-	2.1	0.2	-	-	-	18. Arts, entertainment and recreation	
20. กิจกรรมการจ้างงานในครัวเรือนส่วนบุคคล	2.9	-	1.4	0.3	0.8	0.4	-	-	-	-	-	-	-	19. Other service activities	
การผลิตสินค้าและบริการที่ทำขึ้นเองเพื่อใช้ในครัวเรือน														20. Activities of households as employers; undifferentiated goods and services-producing activities of households for own use	
21. กิจกรรมขององค์กรระหว่างประเทศ	0.1	-	-	0.1	-	-	-	-	-	-	-	-	-	21. Activities of extraterritorial organizations and bodies	
22. ไม่ทราบ	-	-	-	-	-	-	-	-	-	-	-	-	-	22. Unknown	

∕ รวมอาชีพระยะสั้น ∕ Including Short Course Vocational

ตารางที่ 5 จำนวนผู้จ้างทำ จำแนกตามชั้นการศึกษาที่สำเร็จ อุตสาหกรรม พืช และเขตการปกครอง ภาคเหนือ (ต่อ)

TABLE 5 EMPLOYED PERSONS BY LEVEL OF EDUCATIONAL ATTAINMENT, INDUSTRY, SEX AND AREA, NORTHERN REGION (Contd.)

อุตสาหกรรม	มณฑลเขตเทศบาล NON-MUNICIPAL AREA											INDUSTRY		
	รวม	ไม่มี การศึกษา	ต่ำกว่า ประถมศึกษา primary	ประถมศึกษา ตอนต้น Lower Secondary	มัธยมศึกษาตอนปลาย				อุดมศึกษา				ไม่ทราบ Unknown	
					รวม	สายสามัญ General/ Academic	สายอาชีพ- ศึกษา Vocational	สาขาวิชา- การศึกษา Teacher Training	Higher Level		อื่นๆ Others			
									สายวิชาชีพ Technical Education	สาขาวิชา Teacher Training				
Total	No schooling	Incomplete primary	Primary	Lower Secondary	General/ Academic	Vocational	Teacher Training	Technical Education	Teacher Training	Others	Unknown			
หญิง	1,823.7	158.4	552.9	386.3	227.6	189.6	36.9	0.6	157.5	58.8	47.7	5.2	2.3	FEMALE
1. เกษตรกรรม การป่าไม้ และการประมง	946.5	124.5	370.8	238.9	114.0	62.1	8.5	-	12.3	9.0	3.8	2.2	0.5	1. Agriculture, forestry and fishing
2. การทำเหมืองแร่ และเหมืองหิน	1.3	-	0.2	-	0.2	0.4	0.2	-	0.3	-	-	-	-	2. Mining and quarrying
3. การผลิต	171.4	8.4	54.6	34.9	25.3	25.9	3.1	-	8.3	8.2	0.5	2.3	-	3. Manufacturing
4. ไฟฟ้า ก๊าซ ไอน้ำและระบบปรับอากาศ	2.4	-	-	0.2	0.2	-	0.2	-	1.5	0.3	-	-	-	4. Electricity, gas, steam and air conditioning supply
5. การจัดหาหน้า การจัดการและการบำบัดน้ำเสีย ของเสีย และสิ่งปฏิกูล	6.0	0.1	3.2	1.6	0.7	0.4	-	-	0.1	-	-	-	-	5. Water supply; sewerage, waste management and remediation activities
6. การก่อสร้าง	49.4	1.8	16.6	16.9	8.0	4.1	0.5	-	0.5	0.8	-	-	0.4	6. Construction
7. การขนส่ง และการขายปลีก การซ่อมยานยนต์	258.6	13.7	59.3	48.3	38.0	43.6	12.5	-	28.9	10.9	3.0	0.4	-	7. Wholesale and retail trade; repair of motor vehicles and motorcycles
8. การขนส่ง และสถานที่เก็บสินค้า	6.4	-	0.5	0.7	0.8	0.6	-	-	2.7	0.6	0.1	0.4	-	8. Transportation and storage
9. ที่พักแรมและบริการด้านอาหาร	124.3	5.0	30.1	20.3	18.8	28.2	5.2	-	10.5	4.2	1.5	-	0.4	9. Accommodation and food service activities
10. ข้อมูลข่าวสารและการสื่อสาร	3.4	-	-	-	0.3	0.6	-	-	1.0	1.6	-	-	-	10. Information and communication
11. กิจกรรมทางการเงินและการประกันภัย	14.8	-	-	0.8	0.6	1.2	0.8	-	8.4	2.1	0.9	-	-	11. Financial and insurance activities
12. กิจกรรมส่งเสริมการขาย	0.9	0.2	0.5	-	-	-	-	-	0.2	-	-	-	-	12. Real estate activities
13. กิจกรรมทางวิชาชีพ วิทยาศาสตร์ และเทคนิค	4.7	0.1	0.3	0.1	-	0.3	0.8	-	2.6	0.4	0.2	-	-	13. Professional, scientific and technical activities
14. กิจกรรมการบริการและการบริการสนับสนุน	10.3	-	2.5	3.2	2.8	0.1	0.9	-	0.2	-	-	-	0.6	14. Administrative and support service activities
15. การบริหารราชการ การป้องกันประเทศ การประกันสังคม	65.2	-	2.6	5.9	5.0	6.7	2.0	-	33.1	6.4	3.5	-	-	15. Public administration and defence; compulsory social security
16. การศึกษา	62.5	-	0.5	1.5	0.8	2.5	-	0.2	26.1	2.8	28.3	-	-	16. Education
17. กิจกรรมด้านสุขภาพและงานสังคมสงเคราะห์	46.4	-	1.7	2.6	2.9	6.7	1.3	-	15.3	10.1	5.9	-	-	17. Human health and social work activities
18. ศิลปะ ความบันเทิง และนันทนาการ	7.7	-	2.4	1.7	1.0	0.4	-	-	2.0	0.2	-	-	-	18. Arts, entertainment and recreation
19. กิจกรรมบริการด้านอื่น ๆ	31.5	2.8	4.4	6.3	7.3	4.7	1.2	0.5	3.4	1.0	-	-	-	19. Other service activities
20. กิจกรรมการทำงานไม่ครบถ้วนส่วนบุคคล การผลิตสินค้าและบริการที่ขึ้นเองเพื่อใช้ในครัวเรือน	9.8	1.7	2.8	2.6	1.0	1.0	-	-	-	0.3	-	-	0.4	20. Activities of households as employers; undifferentiated goods and services-producing activities of households for own use
21. กิจกรรมขององค์กรระหว่างประเทศ	0.1	0.1	-	-	-	-	-	-	-	-	-	-	-	21. Activities of extraterritorial organizations and bodies
22. ไม่ทราบ	-	-	-	-	-	-	-	-	-	-	-	-	-	22. Unknown

∕ รวมอาชีพระยะสั้น ∕ Including Short Course Vocational

ตารางที่ 6 จำนวนผู้มีงานทำ จำแนกตามสถานภาพทำงาน อาชีพ ภาคเหนือ

TABLE 6 EMPLOYED PERSONS BY WORK STATUS, OCCUPATION, NORTHERN REGION

ไตรมาสที่ 3/2560 : Quarter 3/2017

หน่วยเป็นพัน : In Thousands

อาชีพ	สถานภาพการทำงาน Work Status							OCCUPATION
	รวม	นายจ้าง	ลูกจ้างรัฐบาล	ลูกจ้างเอกชน	ทำงานส่วนตัว	ช่วยธุรกิจครอบครัว	การรวมกลุ่ม	
	Total	Employer	Government Employee	Private Employee	Own Account Worker	Unpaid Family Worker	Members of Producers' Cooperatives	
ยอดรวม	6,244.7	115.0	659.5	1,618.5	2,331.6	1,504.4	15.6	TOTAL
1. ผู้จัดการ ข้าราชการระดับอาวุโส และผู้บริหารระดับสูง	156.7	53.0	67.7	22.2	8.1	4.9	0.8	1. managers, senior officials and Legislators
2. ผู้ประกอบวิชาชีพด้านต่างๆ	279.3	2.6	214.2	46.0	13.5	2.6	0.4	2. Professionals
3. เจ้าหน้าที่เทคนิคและผู้ประกอบวิชาชีพที่เกี่ยวข้องกับด้านต่างๆ	162.8	1.0	83.1	55.0	16.2	7.5	0.0	3. Technicians and associate professionals
4. เสมียน	180.0	0.2	98.9	70.0	2.4	8.0	0.6	4. Clerks
5. พนักงานบริการและผู้จำหน่ายสินค้า	1,126.4	16.6	85.9	224.6	537.0	262.2	0.2	5. Service workers and sell goods
6. ผู้ปฏิบัติงานที่มีฝีมือในด้านการเกษตร ป่าไม้ และประมง	2,570.8	14.2	15.4	54.3	1,399.4	1,086.8	0.7	6. Skilled agricultural forest and fishery workers
7. ช่างฝีมือ และผู้ปฏิบัติงานที่เกี่ยวข้อง	709.8	24.7	22.2	346.7	225.7	81.5	9.0	7. Craft and associate professionals
8. ผู้ควบคุมเครื่องจักรโรงงานและเครื่องจักร และผู้ปฏิบัติงานด้านการประกอบ	295.5	2.3	28.3	183.3	70.1	11.0	0.5	8. Plant and machine controllers and assemblers
9. ผู้ประกอบอาชีพงานพื้นฐาน	763.5	0.4	43.9	616.5	59.2	40.0	3.5	9. Elementary occupations
10. คนงานซึ่งมิได้จำแนกไว้ในหมวดอื่น	-	-	-	-	-	-	-	10. Workers not classifiable by occupation

ตารางที่ 6 จำนวนผู้มีงานทำ จำแนกตามสถานภาพทำงาน อาชีพ และเพศ ภาคเหนือ
TABLE 6 EMPLOYED PERSONS BY WORK STATUS, OCCUPATION AND SEX, NORTHERN REGION

ไตรมาสที่ 3/2560 : Quarter 3/2017

หน่วยเป็นพัน : in Thousands

อาชีพ	สถานภาพการทำงาน Work Status										การรวมกลุ่ม Members of Producers' Cooperatives	OCCUPATION	
	รวม	นายจ้าง Employer	ลูกจ้างรัฐบาล Government Employee	ลูกจ้างเอกชน Private Employee	ทำงานส่วนตัว Own Account Worker	ช่วยธุรกิจ ครอบครัว Unpaid Family Worker	เกษตรกร Producers'	เกษตรกร Cooperatives	เกษตรกร Producers'	เกษตรกร Cooperatives			เกษตรกร Cooperatives
ชาย	3,407.4	89.4	330.9	944.4	1,529.4	507.2	6.1	MALE					
1. ผู้จัดการ ข้าราชการระดับอาวุโส และผู้บัญชาการกองทัพอากาศ	115.2	43.1	55.7	10.4	5.3	0.9	-	1. managers, senior officials and Legislators					
2. ผู้ประกอบวิชาชีพด้านต่างๆ	103.8	2.3	72.3	18.4	9.8	0.6	0.4	2. Professionals					
3. เจ้าหน้าที่เทคนิคและผู้ประกอบวิชาชีพ ที่เกี่ยวข้องกับด้านต่างๆ	81.2	0.6	41.2	27.2	11.0	1.1	-	3. Technicians and associate professionals					
4. เสมียน	43.6	-	26.6	13.6	1.3	2.2	-	4. Clerks					
5. พนักงานบริการและผู้จำหน่ายสินค้า	449.8	8.9	56.4	93.6	179.4	111.4	0.2	5. Service workers and sell goods					
6. ผู้ปฏิบัติงานที่มีฝีมือในด้านการเกษตร ป่าไม้ และประมง	1,501.4	10.2	12.2	30.0	1,114.9	334.1	-	6. Skilled agricultural forest and fishery workers					
7. ช่างฝีมือ และผู้ปฏิบัติงานที่เกี่ยวข้อง	491.8	22.5	21.5	281.2	127.2	35.5	4.0	7. Craft and associate professionals					
8. ผู้ควบคุมเครื่องจักรโรงงานและเครื่องจักร และผู้ปฏิบัติงานด้านการประกอบ	219.3	1.7	26.3	133.9	50.6	6.8	-	8. Plant and machine controlers and assemblers					
9. ผู้ประกอบอาชีพงานพื้นฐาน	401.5	0.1	18.8	336.3	30.0	14.7	1.6	9. Elementary occupations					
10. คนงานซึ่งไม่ได้จำแนกไว้ในหมวดอื่น	-	-	-	-	-	-	-	10. Workers not classifiable by occupation					
หญิง	2,837.3	25.6	328.6	674.1	802.2	997.2	9.5	TOTAL					
1. ผู้จัดการ ข้าราชการระดับอาวุโส และผู้บัญชาการกองทัพอากาศ	41.6	10.0	12.1	11.8	2.8	4.0	0.8	1. managers, senior officials and Legislators					
2. ผู้ประกอบวิชาชีพด้านต่างๆ	175.5	0.3	141.9	27.7	3.7	1.9	-	2. Professionals					
3. เจ้าหน้าที่เทคนิคและผู้ประกอบวิชาชีพ ที่เกี่ยวข้องกับด้านต่างๆ	81.6	0.4	41.9	27.8	5.2	6.3	0.0	3. Technicians and associate professionals					
4. เสมียน	136.4	0.2	72.3	56.4	1.1	5.8	0.6	4. Clerks					
5. พนักงานบริการและผู้จำหน่ายสินค้า	676.6	7.7	29.5	131.0	357.5	150.8	-	5. Service workers and sell goods					
6. ผู้ปฏิบัติงานที่มีฝีมือในด้านการเกษตร ป่าไม้ และประมง	1,069.4	4.0	3.2	24.3	284.6	752.7	0.7	6. Skilled agricultural forest and fishery workers					
7. ช่างฝีมือ และผู้ปฏิบัติงานที่เกี่ยวข้อง	218.0	2.2	0.7	65.6	98.5	46.0	5.0	7. Craft and associate professionals					
8. ผู้ควบคุมเครื่องจักรโรงงานและเครื่องจักร และผู้ปฏิบัติงานด้านการประกอบ	76.3	0.6	2.0	49.4	19.5	4.3	0.5	8. Plant and machine controlers and assemblers					
9. ผู้ประกอบอาชีพงานพื้นฐาน	362.0	0.3	25.1	280.2	29.2	25.3	1.9	9. Elementary occupations					
10. คนงานซึ่งไม่ได้จำแนกไว้ในหมวดอื่น	-	-	-	-	-	-	-	10. Workers not classifiable by occupation					

ตารางที่ 6 จำนวนผู้มีงานทำ จำแนกตามสถานภาพทำงาน อาชีพ เพศ และเขตการปกครอง ภาคเหนือ (ต่อ)
TABLE 6 EMPLOYED PERSONS BY WORK STATUS, OCCUPATION, SEX AND AREA, NORTHERN REGION (Contd.)

ไตรมาสที่ 3/2560 : Quarter 3/2017

ในเขตเทศบาล MUNICIPAL AREA

หน่วยเป็นพัน : In Thousands

อาชีพ	สถานภาพการทำงาน Work Status										OCCUPATION
	รวม	นายจ้าง	ลูกจ้างรัฐบาล	ลูกจ้างเอกชน	ทำงานส่วนตัว	ช่วยธุรกิจครอบครัว	การรวมกลุ่ม	Unpaid Family Worker	Producers' Cooperatives	Members of	
	Total	Employer	Government Employee	Private Employee	Own Account Worker	Unpaid Family Worker	Producers' Cooperatives	Members of	Producers' Cooperatives	Members of	OCCUPATION
ยอดรวม	2,136.7	60.5	312.9	666.7	711.3	383.1	2.3	2.3	2.3	2.3	TOTAL
ชาย	1,123.2	46.1	155.2	369.7	424.7	127.1	0.5	0.5	0.5	0.5	MALE
1. ผู้จัดการ ข้าราชการระดับอาวุโส และผู้บัญชาการ	54.4	27.2	18.9	5.8	2.1	0.4	-	-	-	-	1. managers, senior officials and Legislators
2. ผู้ประกอบวิชาชีพด้านต่างๆ	53.1	1.1	35.1	11.1	5.2	0.6	-	-	-	-	2. Professionals
3. เจ้าหน้าที่เทคนิคและผู้ประกอบวิชาชีพที่เกี่ยวข้องกับด้านต่างๆ	44.4	0.5	20.9	14.3	7.6	1.0	-	-	-	-	3. Technicians and associate professionals
4. เสมียน	25.5	-	16.4	7.3	1.3	0.5	-	-	-	-	4. Clerks
5. พนักงานบริการและผู้จำหน่ายสินค้า	218.4	4.8	25.7	48.5	88.2	51.1	0.2	0.2	0.2	0.2	5. Service workers and sell goods
6. ผู้ปฏิบัติงานที่มีฝีมือในด้านการเกษตร ป่าไม้ และประมง	291.9	1.8	5.1	6.0	231.2	47.8	-	-	-	-	6. Skilled agricultural forest and fishery workers
7. ช่างฝีมือ และผู้ปฏิบัติงานที่เกี่ยวข้อง	197.4	9.3	9.4	107.6	55.3	15.4	0.3	0.3	0.3	0.3	7. Craft and associate professionals
8. ผู้ควบคุมเครื่องจักรโรงงานและเครื่องจักร และผู้ปฏิบัติงานด้านการประกอบ	102.1	1.3	14.7	60.0	23.3	2.9	-	-	-	-	8. Plant and machine controllers and assemblers
9. ผู้ประกอบอาชีพงานพื้นฐาน	136.1	0.1	9.0	109.2	10.6	7.3	-	-	-	-	9. Elementary occupations
10. คนงานซึ่งมิได้จำแนกไว้ในหมวดอื่น	-	-	-	-	-	-	-	-	-	-	10. Workers not classifiable by occupation

ตารางที่ 6 จำนวนผู้มีงานทำ จำแนกตามสถานภาพทำงาน อาชีพ เพศ และเขตการปกครอง ภาคเหนือ (ต่อ)
 TABLE 6 EMPLOYED PERSONS BY WORK STATUS, OCCUPATION, SEX AND AREA, NORTHERN REGION (Contd.)

ไตรมาสที่ 3/2560 : Quarter 3/2017

ในเขตเทศบาล MUNICIPAL AREA

หน่วยเป็นพัน : In Thousands

อาชีพ	สถานภาพการทำงาน Work Status							OCCUPATION
	รวม	นายจ้าง	ลูกจ้างรัฐบาล	ลูกจ้างเอกชน	ทำงานส่วนตัว	ช่วยธุรกิจครอบครัว	การรวมกลุ่ม	
	Total	Employer	Government Employee	Private Employee	Own Account Worker	Unpaid Family Worker	Producers' Cooperatives	
หญิง	1,013.5	14.3	157.7	297.1	286.7	256.0	1.8	TOTAL
1. ผู้จัดการ ข้าราชการระดับอาวุโส และผู้บริหารระดับสูง	20.7	6.5	4.8	5.3	1.3	2.6	0.2	1. managers, senior officials and Legislators
2. ผู้ประกอบวิชาชีพด้านต่างๆ	92.9	0.3	69.9	18.8	2.0	1.9	-	2. Professionals
3. เจ้าหน้าที่เทคนิคและผู้ประกอบวิชาชีพที่เกี่ยวข้องกับด้านต่างๆ	45.8	0.4	22.9	15.0	3.3	4.3	0.0	3. Technicians and associate professionals
4. เสมียน	64.8	0.2	34.6	25.7	0.5	3.3	0.6	4. Clerks
5. พนักงานบริการและผู้จำหน่ายสินค้า	326.4	4.6	13.7	75.3	160.0	72.8	-	5. Service workers and sell goods workers
6. ผู้ปฏิบัติงานที่มีฝีมือในด้านการเกษตร ป่าไม้ และประมง	205.1	0.7	1.3	5.2	59.6	138.1	0.3	6. Skilled agricultural forest and fishery workers
7. ช่างฝีมือ และผู้ปฏิบัติงานที่เกี่ยวข้อง	85.8	1.0	0.2	25.0	37.2	21.8	0.7	7. Craft and associate professionals
8. ผู้ควบคุมเครื่องจักรโรงงานและเครื่องจักร และผู้ปฏิบัติงานด้านการประกอบ	37.1	0.6	1.3	23.4	10.2	1.7	-	8. Plant and machine controllers and assemblers
9. ผู้ประกอบอาชีพงานพื้นฐาน	134.9	0.1	9.1	103.5	12.6	9.6	-	9. Elementary occupations
10. คนงานซึ่งมิได้จำแนกไว้ในหมวดอื่น	-	-	-	-	-	-	-	10. Workers not classifiable by occupation

ตารางที่ 6 จำนวนผู้มีงานทำ จำแนกตามสถานภาพทำงาน อาชีพ เพศ และเขตการปกครอง ภาคเหนือ (ต่อ)
TABLE 6 EMPLOYED PERSONS BY WORK STATUS, OCCUPATION, SEX AND AREA, NORTHERN REGION (Contd.)

ไตรมาสที่ 3/2560 : Quarter 3/2017

นอกเขตเทศบาล NON-MUNICIPAL AREA

หน่วยเป็นพัน : In Thousands

อาชีพ	สถานภาพการทำงาน Work Status							OCCUPATION
	รวม	นายจ้าง	ลูกจ้างรัฐบาล	ลูกจ้างเอกชน	ทำงานส่วนตัว	ช่วยธุรกิจครอบครัว	การรวมกลุ่ม	
	Total	Employer	Government Employee	Private Employee	Own Account Worker	Unpaid Family Worker	Members of Producers' Cooperatives	
ยอดรวม	4,107.9	54.6	346.6	951.8	1,620.2	1,121.4	13.3	TOTAL
ชาย	2,284.2	43.3	175.7	574.8	1,104.7	380.1	5.6	MALE
1. ผู้จัดการ ข้าราชการระดับอาวุโส และผู้บัญชาการ	60.8	15.8	36.8	4.6	3.1	0.5	-	1. managers, senior officials and Legislators
2. ผู้ประกอบวิชาชีพด้านต่างๆ	50.7	1.2	37.2	7.3	4.6	-	0.4	2. Professionals
3. เจ้าหน้าที่เทคนิคและผู้ประกอบวิชาชีพที่เกี่ยวข้องกับด้านต่างๆ	36.8	0.1	20.3	12.9	3.3	0.1	-	3. Technicians and associate professionals
4. เสมียน	18.1	-	10.1	6.3	-	1.7	-	4. Clerks
5. พนักงานบริการและผู้จำหน่ายสินค้า	231.4	4.2	30.6	45.1	91.3	60.3	-	5. Service workers and sell goods
6. ผู้ปฏิบัติงานที่มีฝีมือในด้านการเกษตร ป่าไม้ และประมง	1,209.5	8.4	7.1	24.1	883.7	286.3	-	6. Skilled agricultural forest and fishery workers
7. ช่างฝีมือ และผู้ปฏิบัติงานที่เกี่ยวข้อง	294.4	13.2	12.1	173.6	71.9	20.1	3.6	7. Craft and associate professionals
8. ผู้ควบคุมเครื่องจักรโรงงานและเครื่องจักร และผู้ปฏิบัติงานด้านการประกอบ	117.1	0.5	11.6	73.9	27.3	3.8	-	8. Plant and machine controllers and assemblers
9. ผู้ประกอบอาชีพงานพื้นฐาน	265.3	-	9.8	227.1	19.5	7.4	1.6	9. Elementary occupations
10. คนงานซึ่งมิได้จำแนกไว้ในหมวดอื่น	-	-	-	-	-	-	-	10. Workers not classifiable by occupation

ตารางที่ 6 จำนวนผู้มีงานทำ จำแนกตามสถานภาพทำงาน อาชีพ เพศ และเขตการปกครอง ภาคเหนือ (ต่อ)
TABLE 6 EMPLOYED PERSONS BY WORK STATUS, OCCUPATION, SEX AND AREA, NORTHERN REGION (Contd.)

อาชีพ	นอกเขตเทศบาล NON-MUNICIPAL AREA										TOTAL
	สถานภาพการทำงาน Work Status										
	รวม	นายจ้าง	ลูกจ้างรัฐบาล	ลูกจ้างเอกชน	ทำงานส่วนตัว	ช่วยธุรกิจครอบครัว	การรวมกลุ่ม	Occupation			
Total	Employer	Government Employee	Private Employee	Own Account Worker	Unpaid Family Worker	Producers' Cooperatives					
หญิง	1,823.7	11.3	170.9	377.1	515.5	741.3	7.7				
1. ผู้จัดการ ข้าราชการระดับอาวุโสและผู้บัญญัติกฎหมาย	20.8	3.5	7.3	6.5	1.5	1.5	0.6	1. managers, senior officials and Legislators			
2. ผู้ประกอบวิชาชีพด้านต่างๆ	82.6	-	72.0	8.9	1.7	-	-	2. Professionals			
3. เจ้าหน้าที่เทคนิคและผู้ประกอบวิชาชีพที่เกี่ยวข้องกับด้านต่างๆ	35.7	-	19.0	12.8	2.0	2.0	-	3. Technicians and associate professionals			
4. เสมียน	71.6	-	37.7	30.7	0.6	2.6	-	4. Clerks			
5. พนักงานบริการและผู้จำหน่ายสินค้า	350.2	3.1	15.8	55.7	197.6	78.0	-	5. Service workers and sell goods			
6. ผู้ปฏิบัติงานที่มีฝีมือในด้านการเกษตร ป่าไม้ และประมง	864.3	3.3	1.9	19.1	225.0	614.7	0.4	6. Skilled agricultural forest and fishery workers			
7. ช่างฝีมือ และผู้ปฏิบัติงานที่เกี่ยวข้อง	132.3	1.3	0.5	40.6	61.3	24.2	4.4	7. Craft and associate professionals			
8. ผู้ควบคุมเครื่องจักรโรงงานและเครื่องจักรและผู้ปฏิบัติงานด้านการประกอบ	39.1	-	0.7	26.0	9.3	2.6	0.5	8. Plant and machine controls and assemblers			
9. ผู้ประกอบอาชีพงานพื้นฐาน	227.1	0.1	16.0	176.8	16.5	15.7	1.9	9. Elementary occupations			
10. คนงานซึ่งมิได้จำแนกไว้ในหมวดอื่น	-	-	-	-	-	-	-	10. Workers not classifiable by occupation			

ตารางที่ 7 จำนวนผู้มีงานทำ จำแนกตามสถานภาพทำงาน อุตสาหกรรม และเพศ ภาคเหนือ

อุตสาหกรรม	สถานภาพการทำงาน Work Status							รวม	INDUSTRY
	นายจ้าง	ลูกจ้างรัฐบาล	ลูกจ้างเอกชน	ทำงานส่วนตัว	ช่วยธุรกิจครอบครัว	การรวมกลุ่ม	Members of Producers' Cooperatives		
	Employer	Government Employee	Private Employee	Own Account Worker	Unpaid Family Worker	Worker			
ชาย	894	330.9	944.4	1,529.4	507.2	6.1	MALE		
1 เกษตรกรรม ปลูกไม้ และการประมง	13.0	1.6	197.8	1,120.8	334.1	-	1. Agriculture, forestry and fishing		
2. การทำเหมืองแร่ และเหมืองหิน	0.3	1.7	9.6	-	-	-	2. Mining and quarrying		
3. การผลิต	12.7	1.4	162.8	73.7	26.3	0.3	3. Manufacturing		
4. ไฟฟ้า ก๊าซ ไขมัน และระบบปรับอากาศ	-	18.0	2.1	-	-	-	4. Electricity, gas, steam and air conditioning supply		
5. การจัดหา น้ำ การจัดการและการบำบัดน้ำเสีย ของเสีย และสิ่งปฏิกูล	-	6.1	2.5	0.5	-	4.0	5. Water supply; sewerage, waste management and remediation activities		
6. การก่อสร้าง	39.1	-	266.2	30.6	10.4	-	6. Construction		
7. การขายส่ง และการขายปลีก การซ่อมยานยนต์	15.7	0.1	170.1	168.1	98.4	-	7. Wholesale and retail trade; repair of motor vehicles and motorcycles		
8. การขนส่ง และสถานที่เก็บสินค้า	0.4	9.5	18.0	31.7	0.4	-	8. Transportation and storage		
9. ที่พักแรมและร้านอาหาร	2.2	-	28.8	50.2	30.6	-	9. Accommodation and food service activities		
10. ข้อมูลข่าวสารและการสื่อสาร	0.2	1.4	2.8	1.1	0.2	-	10. Information and communication		
11. กิจกรรมทางการเงินและการประกันภัย	0.1	5.6	18.6	1.4	0.5	0.2	11. Financial and insurance activities		
12. กิจกรรมอสังหาริมทรัพย์	0.9	-	1.7	2.1	-	-	12. Real estate activities		
13. กิจกรรมทางวิชาชีพ วิทยาศาสตร์ และเทคนิค	17.9	0.7	5.2	6.9	0.5	-	13. Professional, scientific and technical activities		
14. กิจกรรมการบริหารและการบริการสนับสนุน	2.1	-	17.8	3.5	1.3	1.3	14. Administrative and support service activities		
15. การบริหารราชการ การป้องกันประเทศ การประกันสังคม	-	186.6	-	-	-	-	15. Public administration and defence; compulsory social security		
16. การศึกษา	-	61.5	7.3	2.5	-	-	16. Education		
17. กิจกรรมด้านสุขภาพและงานสังคมสงเคราะห์	0.2	26.3	3.1	1.3	0.2	-	17. Human health and social work activities		
18. ศิลปะ ความบันเทิง และนันทนาการ	1.7	6.3	5.6	10.4	1.4	0.4	18. Arts, entertainment and recreation		
19. กิจกรรมบริการด้านอื่น ๆ	0.1	0.2	17.0	24.6	2.8	-	19. Other service activities		
20. กิจกรรมการจ้างงานในครัวเรือนส่วนบุคคล การผลิตสินค้าและบริการที่ขึ้นเองเพื่อใช้ในครัวเรือน	-	-	4.6	-	-	-	20. Activities of households as employers; undifferentiated goods and services-producing activities of households for own use		
21. กิจกรรมขององค์กรระหว่างประเทศ	-	-	0.9	-	-	-	21. Activities of extraterritorial organizations and bodies		
22. ไม่ทราบ	-	-	-	-	-	-	22. Unknown		
หญิง	256	328.6	674.1	802.2	997.2	9.5	FEMALE		
1 เกษตรกรรม ปลูกไม้ และการประมง	4.0	1.9	132.5	284.8	753.3	0.4	1. Agriculture, forestry and fishing		
2. การทำเหมืองแร่ และเหมืองหิน	-	0.1	1.6	-	0.3	-	2. Mining and quarrying		
3. การผลิต	5.3	0.7	147.8	107.5	48.0	0.7	3. Manufacturing		
4. ไฟฟ้า ก๊าซ ไขมัน และระบบปรับอากาศ	-	4.2	0.3	-	-	-	4. Electricity, gas, steam and air conditioning supply		
5. การจัดหา น้ำ การจัดการและการบำบัดน้ำเสีย ของเสีย และสิ่งปฏิกูล	-	2.6	1.0	0.1	0.1	4.8	5. Water supply; sewerage, waste management and remediation activities		
6. การก่อสร้าง	2.0	-	59.5	0.8	8.5	-	6. Construction		
7. การขายส่ง และการขายปลีก การซ่อมยานยนต์	6.8	-	131.1	211.4	123.0	-	7. Wholesale and retail trade; repair of motor vehicles and motorcycles		
8. การขนส่ง และสถานที่เก็บสินค้า	-	1.7	6.7	4.4	1.1	-	8. Transportation and storage		
9. ที่พักแรมและร้านอาหาร	6.6	0.5	58.5	134.3	49.7	-	9. Accommodation and food service activities		
10. ข้อมูลข่าวสารและการสื่อสาร	0.2	1.0	5.0	0.5	0.1	-	10. Information and communication		
11. กิจกรรมทางการเงินและการประกันภัย	-	9.9	22.0	0.9	0.3	1.4	11. Financial and insurance activities		
12. กิจกรรมอสังหาริมทรัพย์	-	-	4.3	2.4	0.8	-	12. Real estate activities		
13. กิจกรรมทางวิชาชีพ วิทยาศาสตร์ และเทคนิค	0.3	3.5	5.3	1.2	1.7	0.3	13. Professional, scientific and technical activities		
14. กิจกรรมการบริหารและการบริการสนับสนุน	0.1	0.5	11.8	2.7	3.2	1.9	14. Administrative and support service activities		
15. การบริหารราชการ การป้องกันประเทศ การประกันสังคม	-	120.1	-	-	-	-	15. Public administration and defence; compulsory social security		
16. การศึกษา	-	104.3	20.3	1.4	-	0.0	16. Education		
17. กิจกรรมด้านสุขภาพและงานสังคมสงเคราะห์	0.1	74.4	12.4	3.2	0.7	-	17. Human health and social work activities		
18. ศิลปะ ความบันเทิง และนันทนาการ	0.1	1.1	6.2	5.9	3.5	-	18. Arts, entertainment and recreation		
19. กิจกรรมบริการด้านอื่น ๆ	0.2	2.1	19.6	40.8	3.0	-	19. Other service activities		
20. กิจกรรมการจ้างงานในครัวเรือนส่วนบุคคล การผลิตสินค้าและบริการที่ขึ้นเองเพื่อใช้ในครัวเรือน	-	-	27.6	-	-	-	20. Activities of households as employers; undifferentiated goods and services-producing activities of households for own use		
21. กิจกรรมขององค์กรระหว่างประเทศ	-	-	0.6	-	-	-	21. Activities of extraterritorial organizations and bodies		
22. ไม่ทราบ	-	-	-	-	-	-	22. Unknown		

ตารางที่ 7 จำนวนผู้จ้างทำ จำแนกตามสถานภาพทำงาน อุตสาหกรรม เพศ และเขตการปกครอง ภาคเหนือ (ต่อ)
TABLE 7 EMPLOYED PERSONS BY WORK STATUS, INDUSTRY, SEX AND AREA, NORTHERN REGION (Contd.)

อุตสาหกรรม	ในเขตเทศบาล MUNICIPAL AREA										INDUSTRY		
	สถานภาพการทำงาน Work Status												
	รวม	นายจ้าง	ลูกจ้างรัฐบาล	ลูกจ้างเอกชน	ทำงานส่วนตัว	ช่วยธุรกิจครอบครัว	การรวมกลุ่ม	นายจ้าง	ลูกจ้างรัฐบาล	ลูกจ้างเอกชน		ทำงานส่วนตัว	ช่วยธุรกิจครอบครัว
Total	Employer	Government Employee	Private Employee	Own Account Worker	Unpaid Family Worker	Producers' Cooperatives	Employer	Government Employee	Private Employee	Own Account Worker	Unpaid Family Worker	Producers' Cooperatives	
ยอดรวม	2,136.7	60.5	312.9	666.7	711.3	383.1	2.3	TOTAL					
ชาย	1,123.2	46.1	155.2	369.7	424.7	127.1	0.5	MALE					
1 เกษตรกรรม การป่าไม้ และการประมง	327.2	4.1	0.7	43.1	231.5	47.9	-	1. Agriculture, forestry and fishing					
2. การทำเหมืองแร่ และเหมืองหิน	4.9	-	1.0	3.9	-	-	-	2. Mining and quarrying					
3. การผลิต	123.4	6.3	0.3	69.3	33.4	14.2	-	3. Manufacturing					
4. ไฟฟ้า ก๊าซ ไอน้ำและระบบปรับอากาศ	8.7	-	8.2	0.5	-	-	-	4. Electricity, gas, steam and air conditioning supply					
5. การจัดหา การจัดการและการบำบัดน้ำเสีย ของเสีย และสิ่งปฏิกูล	3.8	-	2.7	0.5	0.2	-	0.3	5. Water supply; sewerage, waste management and remediation activities					
6. การก่อสร้าง	133.2	20.0	-	101.5	10.4	1.4	-	6. Construction					
7. การขายส่ง และการขายปลีก การซ่อมยานยนต์	211.3	10.5	0.1	80.8	80.7	39.2	-	7. Wholesale and retail trade; repair of motor vehicles and motorcycles					
8. การขนส่ง และสถานที่เก็บสินค้า	31.0	-	5.9	8.9	15.8	0.4	-	8. Transportation and storage					
9. ที่พักแรมและบริการด้านอาหาร	62.8	1.8	-	19.2	23.9	18.0	-	9. Accommodation and food service activities					
10. ข้อมูลข่าวสารและการสื่อสาร	3.2	0.2	0.8	1.6	0.3	0.2	-	10. Information and communication					
11. กิจกรรมทางการเงินและการประกันภัย	14.1	0.1	4.1	8.3	0.9	0.5	0.2	11. Financial and insurance activities					
12. กิจกรรมอสังหาริมทรัพย์	4.2	0.9	-	1.7	1.6	-	-	12. Real estate activities					
13. กิจกรรมทางวิชาชีพ วิทยาศาสตร์ และเทคนิค	9.8	0.7	1.6	3.3	3.8	0.5	-	13. Professional, scientific and technical activities					
14. กิจกรรมการบริหารและการบริการสนับสนุน	14.8	1.3	-	10.3	2.5	0.7	-	14. Administrative and support service activities					
15. การบริหารราชการ การป้องกันประเทศ การประกันสังคม	87.3	-	87.3	-	-	-	-	15. Public administration and defence; compulsory social security					
16. การศึกษา	32.0	-	24.4	5.9	1.7	-	-	16. Education					
17. กิจกรรมด้านสุขภาพและงานสังคมสงเคราะห์	18.8	-	15.4	2.4	0.9	0.1	-	17. Human health and social work activities					
18. ศิลปะ ความบันเทิง และนันทนาการ	8.8	0.1	2.4	0.8	4.1	1.4	-	18. Arts, entertainment and recreation					
19. กิจกรรมบริการด้านอื่น ๆ	21.5	0.1	0.2	5.4	13.0	2.8	-	19. Other service activities					
20. กิจกรรมการจ้างงานในครัวเรือนส่วนบุคคล การผลิตสินค้าและบริการที่จำหน่ายเองเพื่อใช้ในครัวเรือน	1.7	-	-	1.7	-	-	-	20. Activities of households as employers; undifferentiated goods and services-producing activities of households for own use					
21. กิจกรรมขององค์กรระหว่างประเทศ	0.8	-	-	0.8	-	-	-	21. Activities of extraterritorial organizations and bodies					
22. ไม่ทราบ	-	-	-	-	-	-	-	22. Unknown					

ตารางที่ 7 จำนวนผู้จ้างทำ จำแนกตามสถานภาพทำงาน อุตสาหกรรม เพศ และเขตการปกครอง ภาคเหนือ (ต่อ)
TABLE 7 EMPLOYED PERSONS BY WORK STATUS, INDUSTRY, SEX AND AREA, NORTHERN REGION (Contd.)

อุตสาหกรรม	ในเขตเทศบาล MUNICIPAL AREA										INDUSTRY		
	สถานภาพการทำงาน Work Status												
	รวม	นายจ้าง	ลูกจ้างรัฐบาล	ลูกจ้างเอกชน	ทำงานส่วนตัว	ช่วยธุรกิจครอบครัว	การรวมกลุ่ม	นายจ้าง	ลูกจ้างรัฐบาล	ลูกจ้างเอกชน		ทำงานส่วนตัว	ช่วยธุรกิจครอบครัว
Total	Employer	Government Employee	Private Employee	Own Account Worker	Unpaid Family Worker	Producers' Cooperatives	Employer	Government Employee	Private Employee	Own Account Worker	Unpaid Family Worker	Producers' Cooperatives	
หญิง	1,013.5	14.3	157.7	297.1	286.7	256.0	1.8						
1 เกษตรกรรม การป่าไม้ และการประมง	230.5	0.7	0.3	31.7	59.3	138.1	0.3						1.8
2. การทำเหมืองแร่ และเหมืองหิน	0.7	-	0.1	0.6	-	-	-						0.3
3. การผลิตไฟฟ้า ก๊าซ ไอน้ำ และระบบปรับอากาศ	138.6	2.7	0.3	67.7	42.5	25.2	0.2						0.2
4. การจัดหา การจัดการและการบำบัดน้ำเสีย	2.0	-	1.8	0.3	-	-	-						-
5. การจัดการของเสีย และสิ่งปฏิกูล	2.6	-	1.9	-	0.1	0.1	0.5						0.5
6. การก่อสร้าง	21.4	1.3	-	17.3	0.4	2.5	-						-
7. การขายส่ง และการขายปลีก การซ่อมยานยนต์	213.7	5.0	-	67.2	87.1	54.4	-						-
8. การขนส่ง และสถานที่เก็บสินค้า	7.5	-	1.6	3.6	2.3	0.1	-						-
9. ที่พักแรมและบริการด้านอาหาร	125.2	3.7	0.2	34.0	61.6	25.8	-						-
10. ข้อมูลข่าวสารและการสื่อสาร	3.4	0.2	0.8	2.2	0.2	0.1	-						-
11. กิจกรรมทางการเงินและการประกันภัย	19.7	-	5.4	12.7	0.6	0.3	0.8						0.8
12. กิจกรรมอสังหาริมทรัพย์	6.6	-	-	4.1	1.7	0.8	-						-
13. กิจกรรมทางวิชาชีพ วิทยาศาสตร์ และเทคนิค	7.5	0.3	2.2	2.2	1.2	1.7	-						-
14. กิจกรรมการบริหารและการบริการสนับสนุน	9.8	0.1	0.5	5.2	1.5	2.5	-						-
15. การบริหารราชการ การป้องกันประเทศ	54.9	-	54.9	-	-	-	-						-
การประกันสังคม													
16. การศึกษา	63.6	-	50.6	12.6	0.4	-	0.0						0.0
17. กิจกรรมด้านสุขภาพและงานสังคมสงเคราะห์	44.4	0.1	36.0	7.4	0.8	0.1	-						-
18. ศิลปะ ความบันเทิง และนันทนาการ	9.1	0.1	0.2	2.8	4.0	2.0	-						-
19. กิจกรรมบริการด้านอื่น ๆ	34.1	0.2	1.1	7.3	23.1	2.3	-						-
20. กิจกรรมการจ้างงานในครัวเรือนส่วนบุคคล	17.8	-	-	17.8	-	-	-						-
การผลิตสินค้าและบริการที่ขึ้นเองเพื่อใช้ในครัวเรือน													
21. กิจกรรมขององค์กรระหว่างประเทศ	0.5	-	-	0.5	-	-	-						-
22. ไม่ทราบ	-	-	-	-	-	-	-						-

ตารางที่ 7 จำนวนผู้มีงานทำ จำแนกตามสถานภาพทำงาน อุตสาหกรรม เพศ และเขตการปกครอง ภาคเหนือ (ต่อ)
TABLE 7 EMPLOYED PERSONS BY WORK STATUS, INDUSTRY, SEX AND AREA, NORTHERN REGION (Contd.)

อุตสาหกรรม	นอกเขตเทศบาล NON-MUNICIPAL AREA										INDUSTRY
	สถานภาพการทำงาน Work Status										
	รวม	นายจ้าง	ลูกจ้างรัฐบาล	ลูกจ้างเอกชน	Private Employee	Own Account Worker	Unpaid Family Worker	ช่วยธุรกิจครอบครัว	การรวมกลุ่ม	Members of Producers' Cooperatives	
ยอดรวม	4,107.9	54.6	346.6	951.8	1,620.2	1,121.4	13.3	TOTAL			
ชาย	2,284.2	43.3	175.7	574.8	1,104.7	380.1	5.6	MALE			
1 เกษตรกรรม การป่าไม้ และการประมง	1,340.0	8.8	0.9	154.7	889.3	286.3	-	1. Agriculture, forestry and fishing			
2.การทำเหมืองแร่ และเหมืองหิน	6.7	0.3	0.8	5.7	-	-	-	2. Mining and quarrying			
3. การผลิต	153.8	6.4	1.1	93.5	40.3	12.2	0.3	3. Manufacturing			
4. ไฟฟ้า ก๊าซ ไอน้ำและระบบปรับอากาศ	11.5	-	9.8	1.7	-	-	-	4. Electricity, gas, steam and air conditioning supply			
5. การจัดหา น้ำ การจัดการและบำบัดน้ำเสีย ของเสีย และสิ่งปฏิกูล	9.2	-	3.3	2.0	0.3	-	3.6	5. Water supply; sewerage, waste management and remediation activities			
6. การก่อสร้าง	215.1	19.1	-	166.7	20.2	9.1	-	6. Construction			
7. การขายส่ง และการขายปลีก การซ่อมยานยนต์	241.1	5.2	-	89.3	87.4	59.2	-	7. Wholesale and retail trade; repair of motor vehicles and motorcycles			
8. การขนส่ง และสถานที่เก็บสินค้า	29.1	0.4	3.7	9.1	15.9	-	-	8. Transportation and storage			
9. ที่พักแรมและบริการด้านอาหาร	49.1	0.5	-	9.6	26.3	12.7	-	9. Accommodation and food service activities			
10. ข้อมูลข่าวสารและการสื่อสาร	2.5	-	0.6	1.2	0.8	-	-	10. Information and communication			
11.กิจกรรมทางการเงินและการประกันภัย	12.3	-	1.5	10.3	0.6	-	-	11. Financial and insurance activities			
12. กิจกรรมอสังหาริมทรัพย์	0.5	-	-	-	0.5	-	-	12. Real estate activities			
13. กิจกรรมทางวิชาชีพ วิทยาศาสตร์ และเทคนิค	8.1	-	3.0	2.0	3.1	-	-	13. Professional, scientific and technical activities			
14. กิจกรรมการบริหารและการบริการสนับสนุน	11.1	0.8	-	7.5	1.0	0.6	1.3	14. Administrative and support service activities			
15. การบริหารราชการ การป้องกันประเทศ การประกันสังคม	99.3	-	99.3	-	-	-	-	15. Public administration and defence; compulsory social security			
16. การศึกษา	39.2	-	37.0	1.4	0.7	-	-	16. Education			
17. กิจกรรมด้านสุขภาพและงานสังคมสงเคราะห์	12.3	0.2	10.9	0.7	0.5	0.1	-	17. Human health and social work activities			
18. ศิลปะ ความบันเทิง และนันทนาการ	17.0	1.6	3.9	4.7	6.3	-	0.4	18. Arts, entertainment and recreation			
19. กิจกรรมบริการด้านอื่น ๆ	23.2	-	-	11.6	11.6	-	-	19. Other service activities			
20. กิจกรรมการจ้างงานในครัวเรือนส่วนบุคคล การผลิตสินค้าและบริการที่สร้างขึ้นเองเพื่อใช้ในครัวเรือน	2.9	-	-	2.9	-	-	-	20. Activities of households as employers; undifferentiated goods and services-producing activities of households for own use			
21. กิจกรรมขององค์กรระหว่างประเทศ	0.1	-	-	0.1	-	-	-	21. Activities of extraterritorial organizations and bodies			
22. ไม่ทราบ	-	-	-	-	-	-	-	22. Unknown			

ตารางที่ 7 จำนวนผู้มีงานทำ จำแนกตามสถานภาพทำงาน อุตสาหกรรม เพศ และเขตการปกครอง ภาคเหนือ (ต่อ)
TABLE 7 EMPLOYED PERSONS BY WORK STATUS, INDUSTRY, SEX AND AREA, NORTHERN REGION (Contd.)

อุตสาหกรรม	สถานภาพการทำงาน Work Status										INDUSTRY
	รวม	นายจ้าง	ลูกจ้างรัฐบาล	ลูกจ้างเอกชน			ช่วยธุรกิจครอบครัว	การรวมกลุ่ม	Members of Producers' Cooperatives	FEMALE	
				Government Employee	Private Employee	Own Account Worker					
	1,823.7	11.3	170.9	377.1	515.5	741.3	7.7				
หญิง											
1. เกษตรกรรม การป่าไม้ และการประมง	946.5	3.3	1.6	100.8	225.5	615.2	0.1			1. Agriculture, forestry and fishing	
2. การทำเหมืองแร่ และเหมืองหิน	1.3	-	-	1.0	-	0.3	-			2. Mining and quarrying	
3. การผลิต	171.4	2.7	0.4	80.1	65.0	22.8	0.5			3. Manufacturing	
4. ไฟฟ้า ก๊าซ ไอน้ำและระบบปรับอากาศ	2.4	-	2.4	-	-	-	-			4. Electricity, gas, steam and air conditioning supply	
5. การจัดหา น้ำ การจัดการและการบำบัดน้ำเสีย ของเสีย และสิ่งปฏิกูล	6.0	-	0.7	1.0	-	-	4.4			5. Water supply; sewerage, waste management and remediation activities	
6. การก่อสร้าง	49.4	0.7	-	42.2	0.5	6.0	-			6. Construction	
7. การขนส่ง และการขายปลีก การซ่อมยานยนต์	258.6	1.8	-	63.8	124.3	68.6	-			7. Wholesale and retail trade; repair of motor vehicles and motorcycles	
8. การขนส่ง และสถานที่เก็บสินค้า	6.4	-	0.1	3.1	2.1	1.0	-			8. Transportation and storage	
9. ที่พักแรมและบริการด้านอาหาร	124.3	2.9	0.3	24.6	72.7	23.9	-			9. Accommodation and food service activities	
10. ข้อมูลข่าวสารและการสื่อสาร	3.4	-	0.3	2.8	0.3	-	-			10. Information and communication	
11. กิจกรรมทางการเงินและการประกันภัย	14.8	-	4.5	9.4	0.3	-	0.6			11. Financial and insurance activities	
12. กิจกรรมอสังหาริมทรัพย์	0.9	-	-	0.2	0.7	-	-			12. Real estate activities	
13. กิจกรรมทางวิชาชีพ วิทยาศาสตร์ และเทคนิค	4.7	-	1.4	3.1	-	-	0.3			13. Professional, scientific and technical activities	
14. กิจกรรมการบริหารและการบริการสนับสนุน	10.3	-	-	6.6	1.2	0.7	1.9			14. Administrative and support service activities	
15. การบริหารราชการ การป้องกันประเทศ การประกันสังคม	65.2	-	65.2	-	-	-	-			15. Public administration and defence; compulsory social security	
16. การศึกษา	62.5	-	53.8	7.7	1.1	-	-			16. Education	
17. กิจกรรมด้านสุขภาพและงานสังคมสงเคราะห์	46.4	-	38.5	5.0	2.4	0.6	-			17. Human health and social work activities	
18. ศิลปะ ความบันเทิง และนันทนาการ	7.7	-	0.9	3.4	1.9	1.5	-			18. Arts, entertainment and recreation	
19. กิจกรรมบริการด้านอื่น ๆ	31.5	-	0.9	12.2	17.7	0.7	-			19. Other service activities	
20. กิจกรรมการจ้างงานในครัวเรือนส่วนบุคคล การผลิตสินค้าและบริการที่ขึ้นเองเพื่อใช้ในครัวเรือน	9.8	-	-	9.8	-	-	-			20. Activities of households as employers; undifferentiated goods and services-producing activities of households for own use	
21. กิจกรรมขององค์กรระหว่างประเทศ	0.1	-	-	0.1	-	-	-			21. Activities of extraterritorial organizations and bodies	
22. ไม่ทราบ	-	-	-	-	-	-	-			22. Unknown	

ไตรมาสที่ 3/2560 : Quarter 3/2017

นอกเขตเทศบาล NON-MUNICIPAL AREA

หน่วยเป็นพัน : In Thousands

ตารางที่ 8 จำนวนผู้จ้างงานที่ จำแนกตามอาชีพ และอุตสาหกรรม ภาคเหนือ (ต่อ)

TABLE 8 EMPLOYED PERSONS BY OCCUPATION AND INDUSTRY , NORTHERN REGION (Contd.)

ไตรมาสที่ 3/2560 : Quarter 3/2017

หน่วยเป็นพัน : in Thousands

อาชีพ	อุตสาหกรรม (ต่อ) Industry (Contd.)										ไม่ทราบ	OCCUPATION
	กิจกรรม อสังหาริมทรัพย์	กิจกรรมทางวิชาชีพ	การบริหารสนับสนุน และป้องกันประเทศ	การบริการสาธารณะ	การศึกษา	กิจกรรมด้านสุขภาพ	ศิลปะ ความบันเทิง และนันทนาการ	บริการด้านอื่นๆ	งานในครัวเรือน	กิจกรรมนอก		
Real estate activities	Professional, scientific technical activities	Administrative support service activities	Public administration defence	Education	Health and social work	Art entertainment	Other service	Activities of household	Extra-territorial	Unknown		
ยอดรวม	12.2	30.2	46.0	306.7	197.3	122.0	42.6	110.4	32.2	1.5	-	TOTAL
1. ผู้จัดการ ข้าราชการระดับอาวุโส และผู้บริหารอาวุโส	1.9	1.0	2.1	52.8	8.7	2.1	1.7	0.8	-	0.0	-	1. managers, senior officials
2. ผู้ประกอบวิชาชีพด้านต่างๆ	-	10.1	-	41.0	149.9	42.4	6.7	2.5	-	0.6	-	2. Professionals and Legislators
3. เจ้าหน้าที่เทคนิคและผู้ประกอบวิชาชีพที่เกี่ยวข้องกันด้านต่างๆ	0.9	9.2	2.6	46.9	3.8	23.7	4.2	5.6	-	0.3	-	3. Technicians and associate professionals
4. เสมียน	2.5	4.8	6.4	60.2	11.8	9.7	1.2	1.1	-	0.1	-	4. Clerks
5. พนักงานบริการและจำหน่ายสินค้า	5.5	0.4	14.5	44.0	16.8	30.0	12.4	41.5	7.0	0.3	-	5. Service workers and sell goods
6. ผู้ปฏิบัติงานที่มีฝีมือในด้านการเกษตร ป่าไม้ และประมง	-	1.3	1.0	7.4	0.5	0.7	5.6	-	0.8	-	-	6. Skilled agricultural forest and fishery workers
7. ช่างฝีมือ และผู้ปฏิบัติงานที่เกี่ยวข้อง	-	1.0	1.0	8.3	0.7	1.1	1.2	19.9	0.2	-	-	7. Craft and associate professionals
8. ผู้ควบคุมเครื่องจักรโรงงานและเครื่องจักร และผู้ปฏิบัติงานด้านการประกอบ	-	1.2	4.7	15.4	1.2	3.2	0.1	3.4	2.3	0.2	-	8. Plant and machine controllers and assemblers
9. ผู้ประกอบอาชีพพื้นฐาน	1.5	1.1	13.8	30.7	4.0	9.0	9.7	35.8	22.0	-	-	9. Elementary occupations
10. คนงานซึ่งไม่ได้จำแนกไว้ในหมวดอื่น	-	-	-	-	-	-	-	-	-	-	-	10. Workers not classifiable by occupation

ตารางที่ 8 จำนวนผู้จ้างทำ งานภาคอาชีพ อุตสาหกรรม และ พหุ ภาคเหนือ (ต่อ)

TABLE 8 EMPLOYED PERSONS OCCUPATION INDUSTRY AND SEX - NORTHERN REGION (Contd.)

อาชีพ Occupation	อุตสาหกรรม (ต่อ) Industry (Contd.)										กิจกรรมของ องค์กร Extra- territorial	งานในครัวเรือน ส่วนบุคคล Activities of household	บริการอื่นๆ Other service	ศิลปะ ความบันเทิง และนันทนาการ Art, entertainment	กิจการด้านสุขภาพ Health and social work	การศึกษา Education	การบริหารราชการ ป้องกันประเทศ Public admin- istration defence	การบริหารสนับสนุน และป้องกันประเทศ Administrative support service activities	กิจกรรมทางวิชาชีพ วิทย์และเทคโนโลยี Professional/scientific technical activities	กิจการ อสังหาริมทรัพย์ Real estate activities	OCCUPATION	
	การศึกษ Education	กิจการด้านสุขภาพ Health and social work	ศิลปะ ความบันเทิง และนันทนาการ Art, entertainment	บริการอื่นๆ Other service	งานในครัวเรือน ส่วนบุคคล Activities of household	กิจกรรมของ องค์กร Extra- territorial																
ชาย																					MALE	
1. ผู้จัดการ ข้าราชการระดับอาวุโส และผู้บัญชาการหน่วย และผู้นำผู้บัญชาการหน่วย	4.7	17.9	25.9	186.6	71.2	31.1	25.8	44.8	0.1	4.6	0.9	-	-	-	-	-	-	-	-	-	1. managers, senior officials and legislators	
2. ผู้ประกอบวิชาชีพด้านต่างๆ	-	8.0	-	21.3	48.2	5.3	6.1	0.8	-	-	0.4	-	-	-	-	-	-	-	-	-	2. Professionals	
3. เจ้าหน้าที่เทคนิคและผู้ประกอบวิชาชีพ ที่เกี่ยวข้องกับด้านต่างๆ	-	5.1	0.7	25.8	0.9	7.6	3.3	3.1	-	-	0.3	-	-	-	-	-	-	-	-	-	3. Technicians and associate professionals	
4. เสมียน	-	0.4	2.0	14.7	2.7	2.8	0.7	0.1	-	-	-	-	-	-	-	-	-	-	-	-	4. Clerks	
5. พนักงานบริการและผู้จำหน่ายสินค้า	3.2	-	11.8	37.8	10.1	8.7	6.4	12.3	-	0.4	-	-	-	-	-	-	-	-	-	-	5. Service workers and sell goods	
6. ผู้ปฏิบัติงานที่มีชื่อในด้านเกษตร ป่าน้ำ และประมง	-	0.4	0.2	5.7	0.5	0.7	4.7	-	-	0.8	-	-	-	-	-	-	-	-	-	-	6. Skilled agricultural forest and fishery workers	
7. ช่างฝีมือ และผู้ปฏิบัติงานที่เกี่ยวข้อง	-	0.9	0.9	7.7	0.7	1.1	1.2	12.2	-	0.2	-	-	-	-	-	-	-	-	-	-	7. Craft and associate professionals	
8. ผู้ควบคุมเครื่องจักรโรงงานและเครื่องจักร และผู้ปฏิบัติงานด้านการประกอบ	-	1.2	4.7	15.3	1.2	2.4	0.1	2.6	-	2.3	0.2	-	-	-	-	-	-	-	-	-	8. Plant and machine controllers and assemblers	
9. ผู้ประกอบอาชีพงานพื้นฐาน	-	1.0	3.8	15.6	-	0.7	3.4	13.6	-	1.0	-	-	-	-	-	-	-	-	-	-	9. Elementary occupations	
10. คนงานซึ่งมิได้จำแนกไว้ในหมวดอื่น	-	-	-	-	-	-	-	-	-	-	-	-	-	-	-	-	-	-	-	-	10. Workers not classifiable by occupation	
หญิง																					FEMALE	
1. ผู้จัดการ ข้าราชการระดับอาวุโส และผู้บัญชาการหน่วย และผู้นำผู้บัญชาการหน่วย	7.5	12.3	20.1	120.1	126.1	90.8	16.8	65.6	0.6	27.6	0.6	-	-	-	-	-	-	-	-	-	1. managers, senior officials and legislators	
2. ผู้ประกอบวิชาชีพด้านต่างๆ	0.3	0.2	0.2	10.0	1.7	0.2	1.7	0.7	-	-	0.0	-	-	-	-	-	-	-	-	-	2. Professionals	
3. เจ้าหน้าที่เทคนิคและผู้ประกอบวิชาชีพ ที่เกี่ยวข้องกับด้านต่างๆ	-	2.1	-	19.7	101.7	37.1	0.6	1.7	-	-	0.2	-	-	-	-	-	-	-	-	-	3. Technicians and associate professionals	
4. เสมียน	0.9	4.1	1.9	21.1	2.8	16.1	0.9	2.4	-	-	-	-	-	-	-	-	-	-	-	-	4. Clerks	
5. พนักงานบริการและผู้จำหน่ายสินค้า	2.5	4.4	4.4	45.6	9.1	6.9	0.5	1.0	-	-	0.1	-	-	-	-	-	-	-	-	-	5. Service workers and sell goods	
6. ผู้ปฏิบัติงานที่มีชื่อในด้านเกษตร ป่าน้ำ และประมง	2.3	0.4	2.6	6.2	6.7	21.3	6.0	29.1	-	6.6	0.3	-	-	-	-	-	-	-	-	-	6. Skilled agricultural forest and fishery workers	
7. ช่างฝีมือ และผู้ปฏิบัติงานที่เกี่ยวข้อง	-	0.9	0.8	1.7	-	-	0.9	-	-	-	-	-	-	-	-	-	-	-	-	-	7. Craft and associate professionals	
8. ผู้ควบคุมเครื่องจักรโรงงานและเครื่องจักร และผู้ปฏิบัติงานด้านการประกอบ	-	0.1	-	0.7	-	-	-	7.7	-	-	-	-	-	-	-	-	-	-	-	-	8. Plant and machine controllers and assemblers	
9. ผู้ประกอบอาชีพงานพื้นฐาน	1.5	0.1	10.1	15.1	4.0	8.3	6.3	22.2	-	21.0	-	-	-	-	-	-	-	-	-	-	9. Elementary occupations	
10. คนงานซึ่งมิได้จำแนกไว้ในหมวดอื่น	-	-	-	-	-	-	-	-	-	-	-	-	-	-	-	-	-	-	-	-	-	10. Workers not classifiable by occupation

ตารางที่ 8 จำนวนผู้มีงานทำ จำแนกตามอาชีพ อุตสาหกรรม เพศ และเขตการปกครอง ภาคเหนือ

TABLE 8 EMPLOYED PERSONS BY OCCUPATION INDUSTRY SEX AND AREA , NORTHERN REGION

ไตรมาสที่ 3/2560 : Quarter 3/2017

หน่วยเป็นพัน : In Thousands

อาชีพ	อุตสาหกรรม Industry										การเงินและ การประกันภัย Financial Intermediation	การเงินและ การประกันภัย Financial Intermediation	การเงินและ การประกันภัย Financial Intermediation	TOTAL
	รวม	เกษตรกรรม การป่าไม้ และการประมง Agriculture	การทำ เหมืองแร่ และเหมืองหิน Mining	การผลิต ไฟฟ้า ก๊าซ ไอน้ำระบบปรับ อากาศ Electricity	จัดหน้า บ้านน้ำเสีย และประปา Water supply sewerage, waste	การก่อสร้าง Construction	การขายส่ง การขายปลีก การช้อปปิ้ง whole sale&retail	การขนส่ง และ สถานที่เก็บสินค้า Transportation	ที่พักแรมและ บริการด้านอาหาร Accommodation and food service	ข้อมูลข่าวสาร และการสื่อสาร Information communication				
ยอธรม	2,136.7	557.7	5.6	261.9	10.7	6.4	154.6	424.9	38.5	188.0	6.6	33.8	338	TOTAL
ชาย	1,123.2	327.2	4.9	123.4	8.7	3.8	133.2	211.3	31.0	62.8	3.2	14.1	141	MALE
1. ผู้จัดการ ข้าราชการระดับอาวุโส และผู้บังคับบัญชา	54.4	2.3	-	3.6	0.0	0.1	14.7	8.9	0.2	1.7	0.2	2.3	2.3	1. managers, senior officials and Legislators
2. ผู้ประกอบวิชาชีพด้านต่างๆ	53.1	0.1	1.3	1.9	0.7	0.1	0.1	0.9	0.5	0.8	0.8	0.7	0.7	2. Professionals
3. เจ้าหน้าที่เทคนิคและผู้ประกอบวิชาชีพ ที่เกี่ยวข้องกับด้านต่างๆ	44.4	-	0.3	3.9	1.8	0.7	3.4	2.0	-	1.4	0.1	6.5	6.5	3. Technicians and associate professionals
4. เสมียน	25.5	0.3	0.4	2.3	0.6	0.4	0.1	2.5	2.2	0.3	0.3	1.9	1.9	4. Clerks
5. พนักงานบริการและผู้จำหน่ายสินค้า	218.4	0.3	-	5.0	0.1	-	-	115.5	1.2	50.9	0.3	1.0	1.0	5. Service workers and sell goods
6. ผู้ปฏิบัติงานที่มีฝีมือในด้านการเกษตร ป่าไม้ และประมง	291.9	283.8	0.1	0.1	0.1	-	-	1.2	0.4	0.2	-	0.5	0.5	6. Skilled agricultural forest and fishery workers
7. ช่างฝีมือ และผู้ปฏิบัติงานที่เกี่ยวข้อง	197.4	-	1.0	74.1	3.8	0.7	64.8	35.2	0.6	2.0	0.6	0.2	0.2	7. Craft and associate professionals
8. ผู้ควบคุมเครื่องจักรโรงงานและเครื่องจักร และผู้ปฏิบัติงานด้านการประกอบ	102.1	4.7	1.7	25.0	1.5	0.9	7.4	18.9	23.9	1.8	-	1.1	1.1	8. Plant and machine controllers and assemblers
9. ผู้ประกอบอาชีพพื้นฐาน	136.1	35.9	0.3	7.5	0.1	0.9	42.7	26.3	2.0	3.7	0.8	-	0.8	9. Elementary occupations
10. คนงานซึ่งมิได้จำแนกไว้ในหมวดอื่น	-	-	-	-	-	-	-	-	-	-	-	-	-	10. Workers not classifiable by occupation

ตารางที่ 8 จำนวนผู้มีงานทำ จำแนกตามอาชีพ อุตสาหกรรม เพศ และเขตการปกครอง ภาคเหนือ

TABLE 8 EMPLOYED PERSONS BY OCCUPATION INDUSTRY SEX AND AREA , NORTHERN REGION

อาชีพ	อุตสาหกรรม Industry													การเงินและ การประกันภัย Financial Intermedation	ข้อมูลข่าวสาร และการสื่อสาร Information communication	ที่พักแรมและ บริการด้านอาหาร Accommodation and food service	การขนส่ง และ สถานที่เก็บสินค้า Transportation and storage	การขายส่ง การขายปลีก การชื้อขายยนต์ whole sale&retail	การก่อสร้าง Construction	การจัดหน้า บ้านน้ำเสีย และประปา Water supply sewerage, waste	ไฟฟ้า ก๊าซ ไอน้ำระบบปรับ อากาศ Electricity	รวม	เกษตรกรรม การป่าไม้ และการประมง Agriculture	การทำ เหมืองแร่ และเหมืองหิน Mining	การผลิต Manufacturing	ไอพ่น การ ซ่อมบำรุง ปรับอากาศ Electricity	การตัด เย็บเสื้อผ้า และรองเท้า Water supply sewerage, waste	การก่อสร้าง Construction	การขายส่ง การขายปลีก การชื้อขายยนต์ whole sale&retail	การขนส่ง และ สถานที่เก็บสินค้า Transportation and storage	ที่พักแรมและ บริการด้านอาหาร Accommodation and food service	ข้อมูลข่าวสาร และการสื่อสาร Information communication	การเงินและ การประกันภัย Financial Intermedation	OCCUPATION
	Total	Agriculture	Mining	Manufacturing	Electricity	Water supply sewerage, waste	Construction	whole sale&retail	Transportation and storage	Accommodation and food service	Information communication	Financial Intermedation																						
หญิง	1,013.5	230.5	0.7	138.6	2.0	2.6	214	213.7	7.5	125.2	3.4	19.7	FEMALE																					
1. ผู้จัดการ ข้าราชการระดับอาวุโส และผู้บัญชาการหน่วย และผู้บริหารระดับสูง	20.7	0.1	-	4.3	-	-	1.1	5.1	0.1	2.2	-	2.1	1. managers, senior officials and Legislators																					
2. ผู้ประกอบวิชาชีพด้านต่างๆ	92.9	0.1	-	1.6	0.3	-	0.5	1.9	-	0.9	0.6	3.5	2. Professionals																					
3. เจ้าหน้าที่เทคนิคและผู้ประกอบวิชาชีพ ที่เกี่ยวข้องกับด้านต่างๆ	45.8	-	0.1	2.5	0.4	0.1	0.6	3.3	0.6	1.0	0.2	7.6	3. Technicians and associate professionals																					
4. เสมียน	64.8	-	0.4	5.5	1.3	1.5	0.4	7.9	2.9	3.6	1.7	4.8	4. Clerks																					
5. พนักงานบริการและผู้จำหน่ายสินค้า	326.4	-	-	4.7	-	-	0.1	173.2	0.1	103.8	0.8	0.8	5. Service workers and sell goods																					
6. ผู้ปฏิบัติงานที่มีฝีมือในด้านการเกษตร ป่าไม้ และประมง	205.1	203.2	-	-	-	-	-	0.3	0.3	-	-	-	6. Skilled agricultural forest and fishery workers																					
7. ช่างฝีมือ และผู้ปฏิบัติงานที่เกี่ยวข้อง	85.8	-	-	72.7	-	0.5	3.1	4.5	-	0.6	-	-	7. Craft and associate professionals																					
8. ผู้ควบคุมเครื่องจักรโรงงานและเครื่องจักร และผู้ปฏิบัติงานด้านเครื่องจักร	37.1	-	-	32.8	-	0.4	-	0.1	2.3	0.2	-	-	8. Plant and machine controllers and assemblers																					
9. ผู้ประกอบอาชีพพื้นฐาน	134.9	27.1	0.2	14.5	-	0.2	15.7	17.4	1.2	13.0	-	1.0	9. Elementary occupations																					
10. คนงานซึ่งไม่ได้จำแนกไว้ในหมวดอื่น	-	-	-	-	-	-	-	-	-	-	-	-	10. Workers not classifiable by occupation																					

ตารางที่ 8 จำนวนผู้มีงานทำ จำแนกตามอาชีพ อุตสาหกรรม เขต และเขตการปกครอง ภาคเหนือ (ต่อ)

TABLE 8 EMPLOYED PERSONS BY OCCUPATION INDUSTRY SEX AND AREA , NORTHERN REGION (Contd.)

ไตรมาสที่ 3/2560 : Quarter 3/2017

ในเขตเทศบาล MUNICIPAL AREA

หน่วยเป็นพัน : in Thousands

อาชีพ	อุตสาหกรรม (ต่อ) Industry (Contd.)										ไม่ทราบ Unknown	กิจกรรมของ องค์กร Extra- territorial	งานในครัวเรือน ส่วนบุคคล Activities of household	บริการด้านอื่นๆ Other service	ศิลปะ ความบันเทิง และนันทนาการ Art, entertainment	กิจการด้านสุขภาพ งานสังคมสงเคราะห์ Health and social work	การศึกษา Education	การบริหารราชการ ป้องกันประเทศ Administration Defence	การบริหารสนับสนุน และป้องกันประเทศ Administrative and support service activities	กิจกรรมทางวิชาชีพ วิทย์และเทคโนโลยี Professional, scientific technical activities	กิจกรรม อสังหาริมทรัพย์ Real estate activities	OCCUPATION
	10.8	17.3	24.6	142.2	95.6	63.2	17.9	55.6	19.5	1.3												
ยอดรวม	10.8	17.3	24.6	142.2	95.6	63.2	17.9	55.6	19.5	1.3	-	TOTAL										
ชาย	4.2	9.8	14.8	87.3	32.0	18.8	8.8	21.5	1.7	0.8	-	MALE										
1. ผู้จัดการ ข้าราชการระดับอาวุโส และผู้บัญชาการกองทัพอากาศ และผู้บริหารกฎหมาย	1.0	0.9	1.2	12.4	4.3	0.4	-	0.1	-	-	-	1. managers, senior officials and Legislators										
2. ผู้ประกอบวิชาชีพด้านต่างๆ	-	4.2	-	13.2	21.2	3.5	2.0	0.8	-	0.4	-	2. Professionals										
3. เจ้าหน้าที่เทคนิคและผู้ประกอบวิชาชีพ ที่เกี่ยวข้องกันด้านต่างๆ	-	3.2	0.5	13.8	-	4.2	1.6	0.8	-	0.2	-	3. Technicians and associate professionals										
4. เสมียน	-	0.4	1.0	9.5	1.3	1.8	0.5	0.1	-	-	-	4. Clerks										
5. พนักงานบริการและผู้จำหน่ายสินค้า	3.2	-	6.6	17.3	4.0	5.0	2.1	6.0	-	-	-	5. Service workers and sell goods										
6. ผู้ปฏิบัติงานที่มีฝีมือในด้านการเกษตร ปศุสัตว์ และประมง	-	0.1	0.2	2.0	0.1	0.7	1.7	-	0.8	-	-	6. Skilled agricultural forest and fishery workers										
7.ช่างฝีมือ และผู้ปฏิบัติงานที่เกี่ยวข้อง	-	0.8	0.9	3.7	-	1.1	0.2	7.6	0.2	-	-	7. Craft and associate professionals										
8. ผู้ควบคุมเครื่องจักรโรงงานและเครื่องจักร และผู้ปฏิบัติงานด้านการประกอบ	-	0.1	3.3	7.3	1.2	1.8	0.1	0.9	0.4	0.2	-	8. Plant and machine controlers and assemblers										
9. ผู้ประกอบอาชีพงานพื้นฐาน	-	0.2	1.2	8.0	-	0.3	0.7	5.3	0.4	-	-	9. Elementary occupations										
10. คนงานซึ่งมิได้จำแนกไว้ในหมวดอื่น	-	-	-	-	-	-	-	-	-	-	-	10. Workers not classifiable by occupation										

ตารางที่ 8 จำนวนผู้มีงานทำ จำแนกตามอาชีพ อุตสาหกรรม เขต และเขตการปกครอง ภาคเหนือ (ต่อ)

TABLE 8 EMPLOYED PERSONS BY OCCUPATION INDUSTRY SEX AND AREA , NORTHERN REGION (Contd.)

อาชีพ	ในเขตเทศบาล MUNICIPAL AREA											รวมทั้งหมด : person
	อุตสาหกรรม (ต่อ) Industry (Contd.)											
	กิจกรรมอสังหาริมทรัพย์	กิจกรรมทางวิชาชีพ วิทยุและเทคโนโลยี	การบริหารสนับสนุน และป้องกันประเทศ	การบริหารราชการ ป้องกันประเทศ	การศึกษา	กิจกรรมด้านสุขภาพ	ศิลปะ ความบันเทิง และนันทนาการ	บริการด้านอื่นๆ	งานในครัวเรือน ส่วนบุคคล	กิจกรรมขององค์กร	ไม่ทราบ	
Real estate activities	Professional, scientific technical activities	Administrative support service activities	Public administration defence	Education	Health and social work	Art entertainment	Other service	Activities of household	Extra-territorial	Unknown		
หญิง	6.6	7.5	9.8	54.9	63.6	44.4	9.1	34.1	17.8	0.5	-	FEMALE
1. ผู้จัดการ ข้าราชการระดับอาวุโส และผู้บริหารระดับกลาง	0.3	0.2	0.2	3.7	1.0	0.1	0.1	0.2	-	0.0	-	1. managers, senior officials and Legislators
2. ผู้ประกอบวิชาชีพด้านต่างๆ	-	2.1	-	10.6	50.8	18.0	0.6	1.2	-	0.1	-	2. Professionals
3. เจ้าหน้าที่เทคนิคและผู้ประกอบวิชาชีพที่เกี่ยวข้องกับด้านต่างๆ	0.9	3.3	1.9	11.1	1.5	9.0	0.4	1.4	-	-	-	3. Technicians and associate professionals
4. เสมียน	2.3	0.9	2.9	20.5	4.5	3.6	0.1	-	-	0.1	-	4. Clerks
5. พนักงานบริการและผู้จำหน่ายสินค้า	1.6	0.4	1.7	2.5	2.9	9.8	4.0	16.4	3.5	0.3	-	5. Service workers and sell goods
6. ผู้ปฏิบัติงานที่มีฝีมือในด้านเกษตร ป่าไม้ และประมง	-	0.6	-	0.7	-	-	0.1	-	-	-	-	6. Skilled agricultural forest and fishery workers
7. ช่างฝีมือ และผู้ปฏิบัติงานที่เกี่ยวข้อง	-	0.1	0.1	0.2	-	-	-	4.0	-	-	-	7. Craft and associate professionals
8. ผู้ควบคุมเครื่องจักรโรงงานและเครื่องจักร และผู้ปฏิบัติงานด้านการประกอบ	-	-	-	-	-	0.7	-	0.6	-	-	-	8. Plant and machine controllers and assemblers
9. ผู้ประกอบอาชีพงานพื้นฐาน	1.5	-	2.9	5.6	3.0	3.2	3.8	10.4	14.3	-	-	9. Elementary occupations
10. คนงานซึ่งมิได้จำแนกไว้ในหมวดอื่น	-	-	-	-	-	-	-	-	-	-	-	10. Workers not classifiable by occupation

ตารางที่ 8 จำนวนผู้จ้างงานทำ จำแนกตามอาชีพ อุตสาหกรรม เพศ และเขตการปกครอง ภาคเหนือ
TABLE 8 EMPLOYED PERSONS BY OCCUPATION INDUSTRY SEX AND AREA, NORTHERN REGION

ไตรมาสที่ 3/2560 : Quarter 3/2017

นอกเขตเทศบาล NON-MUNICIPAL AREA

หน่วยเป็นพัน : in Thousands

อาชีพ	อุตสาหกรรม Industry											การเงินและ การประกันภัย Financial intermediation	OCCUPATION
	รวม Total	เกษตรกรรม การป่าไม้ และการประมง Agriculture	การทำ เหมืองแร่ และเหมืองหิน Mining	การผลิต Manufacturing	ไฟฟ้า ก๊าซ ไอน้ำระบบปรับ อากาศ Electricity	จัดหน้า เก็บคั้นเสีย และประปา Water supply sewerage, waste	การก่อสร้าง Construction	การขายส่ง การขายปลีก การช้อปปิ้งขนาดใหญ่ wholesale/retail	การขนส่ง และ สถานที่เก็บสินค้า Transportation and storage	ที่พักแรมและ บริการด้านอาหาร Accommodation and food service	ข้อมูลข่าวสาร และการสื่อสาร Information and communication		
ยอดรวม	4,107.9	2,286.5	8.0	325.2	13.9	15.3	264.5	499.7	35.5	173.4	5.9	27.1	TOTAL
ชาย	2,284.2	1,340.0	6.7	153.8	11.5	9.2	215.1	241.1	29.1	49.1	2.5	12.3	MALE
1. ผู้จัดการ ข้าราชการระดับอาวุโส และผู้บัญชาการ/ผู้บัญชาการ	60.8	0.6	0.3	2.0	0.5	0.1	12.1	2.6	1.0	2.0	1.2	2.7	1. managers, senior officials and Legislators
2. ผู้ประกอบการวิชาชีพด้านต่างๆ	50.7	-	-	1.4	0.9	0.1	1.6	0.5	0.3	-	-	1.2	2. Professionals
3. เจ้าหน้าที่เทคนิคและผู้ประกอบการวิชาชีพ ที่เกี่ยวข้องกับด้านต่างๆ	36.8	0.2	0.3	3.0	2.2	1.0	1.7	1.8	-	-	-	4.1	3. Technicians and associate professionals
4. เสมียน	18.1	-	0.4	-	-	-	-	4.8	3.6	0.4	-	0.1	4. Clerks
5. พนักงานบริการและผู้จำหน่ายสินค้า	231.4	0.8	0.8	4.9	1.0	0.3	-	134.5	-	41.0	1.0	0.5	5. Service workers and sell goods
6. ผู้ปฏิบัติงานที่มีฝีมือในด้านการเกษตร ป่าไม้ และประมง	1,209.5	1,197.9	-	1.5	-	0.1	-	1.2	-	1.5	-	-	6. Skilled agricultural forest and fishery workers
7. ช่างฝีมือ และผู้ปฏิบัติงานที่เกี่ยวข้อง	294.4	0.5	0.7	97.6	5.8	5.7	125.1	46.3	0.3	0.4	0.3	1.3	7. Craft and associate professionals
8. ผู้ควบคุมเครื่องจักรโรงงานและเครื่องจักร และผู้ปฏิบัติงานด้านการประกอบ	117.1	14.0	1.5	29.4	0.8	1.7	14.2	15.9	22.2	0.6	-	2.4	8. Plant and machine controllers and assemblers
9. ผู้ประกอบการอาชีพงานพื้นฐาน	265.3	126.1	2.9	13.9	0.4	0.2	60.3	33.6	1.7	3.3	-	-	9. Elementary occupations
10. คนงานซึ่งไม่ได้จำแนกไว้ในหมวดอื่น	-	-	-	-	-	-	-	-	-	-	-	-	10. Workers not classifiable by occupation

ตารางที่ 8 จำนวนผู้มีงานทำ จำแนกตามอาชีพ อุตสาหกรรม เขต และ เขตการปกครอง ภาคเหนือ (ต่อ)

TABLE 8 EMPLOYED PERSONS BY OCCUPATION INDUSTRY SEX AND AREA , NORTHERN REGION (Contd.)

หน่วยเป็นพัน : in Thousands

ไตรมาสที่ 3/2560 : Quarter 3/2017

อาชีพ	อุตสาหกรรม (ต่อ) Industry (Contd.)										ไม่ทราบ	OCCUPATION
	กิจกรรม อสังหาริมทรัพย์ Real estate activities	กิจกรรมทางวิชาชีพ วิชาชีพและเทคนิค Professional/scientific technical activities	การบริหารสนับสนุน และป้องกันประเทศ Administrative and support service activities	การบริหารราชการ ป้องกันประเทศ Public admin- istration defence	การศึกษา Education	กิจกรรมด้านสุขภาพ งานสังคมสงเคราะห์ Health and social work	ศิลปะ ความบันเทิง และนันทนาการ Art, entertainment	บริการด้านอื่นๆ Other service	งานในครัวเรือน ส่วนบุคคล Activities of household	กิจกรรมของ องค์กร Extra- territorial		
ยอดรวม	1.4	12.9	21.5	164.5	101.7	58.7	24.7	54.8	12.7	0.2	-	TOTAL
ชาย	0.5	8.1	11.1	99.3	39.2	12.3	17.0	23.2	2.9	0.1	-	MALE
1. ผู้จัดการ ข้าราชการระดับอาวุโส และผู้บัญชาการกองทัพอากาศ และผู้บัญชาการกองเรือ	0.5	-	0.8	30.4	2.7	1.4	-	-	-	-	-	1. managers, senior officials and Legislators
2. ผู้ประกอบการวิชาชีพด้านต่างๆ	-	3.8	-	8.0	27.1	1.8	4.1	-	-	-	-	2. Professionals
3. เจ้าหน้าที่เทคนิคและผู้ประกอบการวิชาชีพ ที่เกี่ยวข้องกับด้านต่างๆ	-	1.9	0.2	12.0	0.9	3.5	1.7	2.4	-	0.1	-	3. Technicians and associate professionals
4. เสมียน	-	0.1	1.0	5.1	1.4	1.0	0.2	-	-	-	-	4. Clerks
5. พนักงานบริการและผู้จำหน่ายสินค้า	-	-	5.3	20.6	6.1	3.7	4.3	6.3	0.4	-	-	5. Service workers and sell goods
6. ผู้ปฏิบัติงานที่มีฝีมือในด้านการเกษตร ปศุสัตว์ และประมง	-	0.3	-	3.7	0.3	-	3.0	-	-	-	-	6. Skilled agricultural forest and fishery workers
7. ช่างฝีมือ และผู้ปฏิบัติงานที่เกี่ยวข้อง	-	0.2	-	3.9	0.7	-	1.0	4.6	-	-	-	7. Craft and associate professionals
8. ผู้ควบคุมเครื่องจักรโรงงานและเครื่องจักร และผู้ปฏิบัติงานด้านการประกอบ	-	1.1	1.4	8.0	-	0.5	-	1.7	1.9	-	-	8. Plant and machine controlers and assemblers
9. ผู้ประกอบการช่างงานพื้นฐาน	-	0.9	2.6	7.6	-	0.4	2.7	8.3	0.6	-	-	9. Elementary occupations
10. คนงานซึ่งมิได้จำแนกไว้ในหมวดอื่น	-	-	-	-	-	-	-	-	-	-	-	10. Workers not classifiable by occupation

ตารางที่ 8 จำนวนผู้มีงานทำ จำแนกตามอาชีพ และอุตสาหกรรม ภาคเหนือ (ต่อ)

TABLE 8 EMPLOYED PERSONS OCCUPATION INDUSTRY AND AREA , NORTHERN REGION (Contd.)

ไตรมาสที่ 3/2560 : Quarter 3/2017

หน่วยเป็นพัน : in Thousands

อาชีพ	อุตสาหกรรม (ต่อ) Industry (Contd.)										ไม่ทราบ	OCCUPATION
	กิจกรรมอสังหาริมทรัพย์ Real estate activities	กิจกรรมทางวิชาชีพ วิชาชีพและเทคนิค Professional, scientific technical activities	การบริหารสนับสนุน และป้องกันประเทศ Administrative support service activities	การบริหารราชการ ป้องกันประเทศ Public administration defence	การศึกษา Education	กิจกรรมด้านสุขภาพ งานสังคมสงเคราะห์ Health and social work	ศิลปะ ความบันเทิง และนันทนาการ Art entertainment	บริการด้านอื่นๆ Other service	งานในครัวเรือน ส่วนบุคคล Activities of household	กิจกรรมขององค์กร Extra-territorial		
หญิง	0.9	4.7	10.3	65.2	62.5	46.4	7.7	31.5	9.8	0.1	-	FEMALE
1. ผู้จัดการ ข้าราชการระดับอาวุโส และผู้มีวุฒิกฎหมาย	-	-	-	6.2	0.7	0.1	1.6	0.5	-	-	-	1. managers, senior officials and Legislators
2. ผู้ประกอบวิชาชีพด้านต่างๆ	-	-	-	9.2	50.9	19.1	-	0.5	-	0.1	-	2. Professionals
3. เจ้าหน้าที่เทคนิคและผู้ประกอบวิชาชีพที่เกี่ยวข้องกับด้านต่างๆ	-	0.8	-	9.9	1.4	7.1	0.4	1.0	-	-	-	3. Technicians and associate professionals
4. เสรียน	0.2	3.5	1.5	25.1	4.6	3.3	0.4	1.0	-	-	-	4. Clerks
5. พนักงานบริการและผู้จำหน่ายสินค้า	0.7	-	0.9	3.7	3.9	11.4	2.0	12.8	3.0	-	-	5. Service workers and sell goods
6. ผู้ปฏิบัติงานที่มีฝีมือในด้านการเกษตร ป่าไม้ และประมง	-	0.4	0.8	1.0	-	-	0.8	-	-	-	-	6. Skilled agricultural forest and fishery workers
7. ช่างฝีมือ และผู้ปฏิบัติงานที่เกี่ยวข้อง	-	-	-	0.5	-	-	-	3.7	-	-	-	7. Craft and associate professionals
8. ผู้ควบคุมเครื่องจักรโรงงานและเครื่องจักร และผู้ปฏิบัติงานด้านการประกอบ	-	-	-	0.1	-	0.2	-	0.2	-	-	-	8. Plant and machine controllers and assemblers
9. ผู้ประกอบอาชีพงานพื้นฐาน	-	0.1	7.2	9.5	1.0	5.2	2.5	11.8	6.8	-	-	9. Elementary occupations
10. คนงานซึ่งไม่ได้จำแนกไว้เป็นหมวดอื่น	-	-	-	-	-	-	-	-	-	-	-	10. Workers not classifiable by occupation

ตารางที่ 9 จำนวนผู้มีงานทำ จำแนกตามอาชีพ จำนวนชั่วโมงทำงานต่อสัปดาห์ การมีเวลาเหลือพอและต้องการทำงานเพิ่มขึ้น ภาคเหนือ
 TABLE 9 EMPLOYED PERSONS BY OCCUPATION, HOURS WORKED PER WEEK, AVAILABILITY FOR ADDITIONAL WORK, NORTHERN REGION

ไตรมาสที่ 3/2560 : Quarter 3/2017 หน่วยเป็นพัน : In Thousands

จำนวนชั่วโมงทำงาน และ การมีเวลาเหลือพอ และต้องการทำงานเพิ่มขึ้น	อาชีพ Occupation													รวม	จำนวนผู้ที่มี ได้งานใหม่ ในหมวดอื่น	HOURS WORKED, AND AVAILABILITY FOR ADDITIONAL WORK
	ผู้จัดการ ผู้บริหาร และผู้บริหาร	ผู้ประกอบอาชีพ ต่างๆ	เจ้าหน้าที่เทคนิค และผู้ประกอบ วิชาชีพ	เสมียน	พนักงานบริการ	ผู้จำหน่ายสินค้า	ด้านเกษตร ป่าไม้และประมง	ช่างฝีมือและผู้ปฏิบัติ งานที่เกี่ยวข้อง	ผู้ควบคุมเครื่องจักร งานด้านการประกอบ Plant & Machine	ผู้ประกอบอาชีพ งานพื้นฐาน	Elementary occupations	Not classifiable	TOTAL			
	Legislators & Managers	Profes- sional	Technicians	Clerks	Service Workers	Agricultural & Fishery	Craft & associat	controlors	Elementary occupations	Not classifiable	TOTAL					
ยอดรวม	156.7	279.3	162.8	180.0	1,126.4	2,570.8	709.8	295.5	763.5	-	6,244.7	-	-			
มี	0.7	0.9	0.1	0.6	2.3	16.3	7.4	2.9	18.9	-	50.1	-	Available			
ไม่มี	156.0	278.4	162.7	179.4	1,124.1	2,554.5	702.3	292.6	744.6	-	6,194.6	-	Not available			
มีงานประจำแต่ไม่ได้ทำงาน	0.6	0.7	1.5	0.1	4.1	11.7	1.3	2.3	6.2	-	28.5	-	With job not work			
มี	-	-	-	-	-	3.0	0.1	1.4	0.6	-	5.2	-	Available			
ไม่มี	0.6	0.7	1.5	0.1	4.1	8.7	1.2	0.9	5.6	-	23.3	-	Not available			
1-9 ชั่วโมง	0.6	0.1	-	-	0.6	10.8	0.7	-	2.5	-	15.4	-	1-9 hours			
มี	-	-	-	-	-	0.3	0.4	-	1.2	-	1.9	-	Available			
ไม่มี	0.6	0.1	-	-	0.6	10.5	0.3	-	1.4	-	13.5	-	Not available			
10-19 ชั่วโมง	0.7	1.2	0.9	0.1	10.5	67.2	5.1	4.8	23.0	-	113.5	-	10-19 hours			
มี	-	0.1	-	-	-	0.5	1.7	-	3.0	-	5.2	-	Available			
ไม่มี	0.7	1.1	0.9	0.1	10.5	66.7	3.5	4.8	20.1	-	108.3	-	Not available			
20-29 ชั่วโมง	4.8	12.3	4.5	3.0	27.4	294.6	22.4	11.6	49.1	-	429.6	-	20-29 hours			
มี	-	0.8	-	0.1	0.9	6.7	0.6	0.7	5.5	-	15.3	-	Available			
ไม่มี	4.8	11.5	4.5	2.9	26.4	287.9	21.8	10.9	43.6	-	414.4	-	Not available			
30-34 ชั่วโมง	4.8	3.5	0.9	0.7	27.6	242.5	29.5	9.4	53.8	-	372.7	-	30-34 hours			
มี	0.6	-	-	-	1.2	2.4	1.6	-	3.0	-	8.7	-	Available			
ไม่มี	4.1	3.5	0.9	0.7	26.4	240.2	28.0	9.4	50.8	-	364.0	-	Not available			
35-39 ชั่วโมง	37.5	147.2	57.5	68.7	100.2	312.0	47.0	21.2	52.8	-	844.0	-	35-39 hours			
มี	-	-	0.1	0.1	-	1.5	0.8	-	1.5	-	4.0	-	Available			
ไม่มี	37.5	147.2	57.4	68.6	100.2	310.5	46.2	21.2	51.3	-	840.0	-	Not available			
40-49 ชั่วโมง	69.8	96.5	76.3	94.1	480.3	1,144.0	441.9	157.0	427.4	-	2,987.3	-	40-49 hours			
มี	0.1	-	-	0.4	0.1	1.8	2.2	0.1	4.1	-	8.8	-	Available			
ไม่มี	69.8	96.5	76.3	93.7	480.2	1,142.2	439.7	156.9	423.2	-	2,978.5	-	Not available			
50 ชั่วโมงขึ้นไป	37.9	17.8	21.2	13.2	475.8	488.0	161.9	89.3	148.7	-	1,453.7	-	50 hours and over			
มี	-	-	-	-	0.1	0.1	0.2	0.7	-	-	1.1	-	Available			
ไม่มี	37.9	17.8	21.2	13.2	475.7	487.9	161.8	88.6	148.7	-	1,452.7	-	Not available			

ตารางที่ 9 จำนวนผู้จ้างงาน ชั่วโมงทำงานต่อสัปดาห์ จำนวนชั่วโมงทำงานต่อสัปดาห์ การมีเวลาเหลือและต้องการทำงานเพิ่มขึ้น และเพศ ภาคเหนือ
 TABLE 9 EMPLOYED PERSONS BY OCCUPATION, HOURS WORKED PER WEEK, AVAILABILITY FOR ADDITIONAL WORK AND SEX, NORTHERN REGION

จำนวนชั่วโมงทำงาน เพศ และ การมีเวลาเหลือ และต้องการทำงานเพิ่มขึ้น	รวม Total	ผู้บัญชาการ Legislators & Managers	ผู้ประกอบอาชีพ ต่างสาขา Professional	เจ้าหน้าที่เทคนิค และช่างเทคนิค Technicians	เสมียน Clerks	พนักงานบริการ ผู้จำหน่ายสินค้า Service Workers	อาชีพ Occupation			ผู้ควบคุมเครื่องจักร ด้านการประกอบ Plant & Machine controls	ผู้ประกอบอาชีพ งานพื้นฐาน Elementary occupations	คนงานซึ่ง ได้งานทำ ไม่ชัดเจน Not classifiable	TOTAL(MALE)
							ด้านการเกษตร ป่าไม้และประมง Agricultural & Fishery	ช่างฝีมือและผู้ปฏิบัติ งานที่เกี่ยวข้อ Craft & Machine associat	ช่างฝีมือและผู้ปฏิบัติ งานที่เกี่ยวข้อ Craft & Machine associat				
ชาย	3,407.4	115.2	103.8	81.2	43.6	449.8	1,501.4	491.8	219.3	401.5	-	-	
มี	30.7	0.6	0.5	-	-	0.6	10.5	4.5	2.3	11.8	-	Available	
ไม่มี	3,376.7	114.5	103.3	81.2	43.6	449.2	1,490.9	487.3	217.0	389.7	-	Not available	
มีงานประจำแต่ไม่ได้ทำงาน	13.6	0.5	0.6	0.5	-	1.0	6.9	0.3	1.2	2.6	-	With job not work	
มี	2.7	-	-	-	-	-	1.4	-	0.8	0.5	-	Available	
ไม่มี	11.0	0.5	0.6	0.5	-	1.0	5.5	0.3	0.4	2.1	-	Not available	
1-9 ชั่วโมง	7.6	0.6	-	-	-	0.1	5.0	0.6	0.4	1.4	-	1-9 hours	
มี	1.2	-	-	-	-	-	-	0.4	-	0.8	-	Available	
ไม่มี	6.5	0.6	-	-	-	0.1	5.0	0.2	-	0.6	-	Not available	
10-19 ชั่วโมง	48.3	0.7	1.0	0.2	-	3.3	25.7	3.0	4.3	10.2	-	10-19 hours	
มี	2.9	-	0.1	-	-	-	0.5	0.9	-	1.4	-	Available	
ไม่มี	45.4	0.7	0.9	0.2	-	3.3	25.2	2.0	4.3	8.8	-	Not available	
20-29 ชั่วโมง	223.9	2.6	5.5	3.2	1.1	10.4	151.8	11.4	11.2	26.6	-	20-29 hours	
มี	9.4	-	0.4	-	-	0.2	4.6	-	0.7	3.5	-	Available	
ไม่มี	214.5	2.6	5.2	3.2	1.1	10.2	147.2	11.4	10.6	23.1	-	Not available	
30-34 ชั่วโมง	185.3	3.7	2.8	0.6	-	11.0	117.1	15.9	8.2	26.1	-	30-34 hours	
มี	4.4	0.6	-	-	-	0.4	1.2	0.8	-	1.4	-	Available	
ไม่มี	180.8	3.1	2.8	0.6	-	10.6	115.8	15.1	8.2	24.7	-	Not available	
35-39 ชั่วโมง	422.2	29.2	49.8	28.8	16.9	49.9	181.0	22.0	17.5	27.0	-	35-39 hours	
มี	3.2	-	-	-	-	-	1.5	0.6	-	1.0	-	Available	
ไม่มี	419.1	29.2	49.8	28.8	16.9	49.9	179.5	21.4	17.5	26.0	-	Not available	
40-49 ชั่วโมง	1,708.3	49.6	37.1	37.7	22.5	199.2	693.3	330.6	114.9	223.5	-	40-49 hours	
มี	6.0	-	-	-	-	-	1.2	1.5	0.1	3.2	-	Available	
ไม่มี	1,702.3	49.6	37.1	37.7	22.5	199.2	692.2	329.1	114.8	220.3	-	Not available	
50 ชั่วโมงขึ้นไป	798.1	28.2	7.0	10.2	3.1	174.9	320.5	108.0	61.9	84.2	-	50 hours and over	
มี	0.9	-	-	-	-	-	0.1	0.2	0.7	-	-	Available	
ไม่มี	797.1	28.2	7.0	10.2	3.1	174.9	320.4	107.9	61.2	84.2	-	Not available	
หญิง	2,837.3	41.6	175.5	81.6	136.4	676.6	1,069.4	218.0	76.3	362.0	-	TOTAL(FEMALE)	
มี	19.4	0.1	0.4	0.1	0.6	1.7	5.8	3.0	0.6	7.0	-	Available	
ไม่มี	2,817.9	41.5	175.1	81.5	135.8	674.9	1,063.6	215.0	75.6	354.9	-	Not available	
มีงานประจำแต่ไม่ได้ทำงาน	14.9	0.1	0.1	1.1	0.1	3.1	4.8	1.0	1.1	3.6	-	With job not work	
มี	2.5	-	-	-	-	-	1.7	0.1	0.6	0.1	-	Available	
ไม่มี	12.4	0.1	0.1	1.1	0.1	3.1	3.1	0.9	0.4	3.5	-	Not available	
1-9 ชั่วโมง	7.8	-	0.1	-	-	0.6	5.8	0.1	-	1.2	-	1-9 hours	
มี	0.8	-	-	-	-	-	0.3	-	-	0.4	-	Available	
ไม่มี	7.0	-	0.1	-	-	0.6	5.4	0.1	-	0.8	-	Not available	
10-19 ชั่วโมง	65.1	-	0.2	0.6	0.1	7.2	41.5	2.2	0.5	12.8	-	10-19 hours	
มี	2.3	-	-	-	-	-	-	0.7	-	1.5	-	Available	
ไม่มี	62.9	-	0.2	0.6	0.1	7.2	41.5	1.4	0.5	11.3	-	Not available	
20-29 ชั่วโมง	205.7	2.2	6.8	1.3	1.9	17.0	142.7	10.9	0.4	22.5	-	20-29 hours	
มี	5.9	-	0.4	-	0.1	0.7	2.1	0.6	-	2.0	-	Available	
ไม่มี	199.8	2.2	6.4	1.3	1.8	16.3	140.6	10.4	0.4	20.5	-	Not available	
30-34 ชั่วโมง	187.4	1.1	0.7	0.3	0.7	16.6	125.5	13.6	1.2	27.7	-	30-34 hours	
มี	4.3	-	-	-	-	0.8	1.2	0.7	-	1.6	-	Available	
ไม่มี	183.1	1.1	0.7	0.3	0.7	15.8	124.3	12.9	1.2	26.2	-	Not available	
35-39 ชั่วโมง	421.8	8.3	97.4	28.6	51.8	50.3	131.0	25.0	3.6	25.8	-	35-39 hours	
มี	0.9	-	-	0.1	0.1	-	-	0.2	-	0.5	-	Available	
ไม่มี	421.0	8.3	97.4	28.5	51.7	50.3	131.0	24.8	3.6	25.3	-	Not available	
40-49 ชั่วโมง	1,279.0	20.3	59.4	38.6	71.6	281.1	450.7	111.3	42.1	203.9	-	40-49 hours	
มี	2.8	0.1	-	-	0.4	0.1	0.6	0.7	-	0.9	-	Available	
ไม่มี	1,276.2	20.2	59.4	38.6	71.2	281.0	450.1	110.6	42.1	203.0	-	Not available	
50 ชั่วโมงขึ้นไป	655.7	9.7	10.7	11.0	10.1	300.9	167.5	53.9	-	64.5	-	50 hours and over	
มี	0.1	-	-	-	-	0.1	-	-	-	-	-	Available	
ไม่มี	655.5	9.7	10.7	11.0	10.1	300.8	167.5	53.9	27.5	64.5	-	Not available	

ตารางที่ 9 จำนวนผู้มีงานทำ จำแนกตามอาชีพ จำนวนชั่วโมงทำงานต่อสัปดาห์ การมีเวลาเหลือพอและต้องการทำงานเพิ่มขึ้น เขต และเขตการปกครอง ภาคเหนือ (ต่อ)
TABLE 9 EMPLOYED PERSONS BY OCCUPATION, HOURS WORKED PER WEEK, AVAILABILITY FOR ADDITIONAL WORK, SEX AND AREA, NORTHERN REGION (Contd.)

จำนวนชั่วโมงทำงาน เพศ และ การมีเวลาเหลือพอ และต้องการทำงานเพิ่มขึ้น	ในเขตเทศบาล MUNICIPAL AREA											รวม	ผู้บัญชาการ Legislators & Managers	ผู้ประกอบวิชาชีพ ด้านต่างๆ Professional	เจ้าหน้าที่เทคนิค และผู้ประกอบ วิชาชีพ Technicians	เสมียน Clerks	พนักงานบริการ ผู้จำหน่ายสินค้า Service Workers	อาชีพ Occupation		ช่างฝีมือและผู้ปฏิบัติ งานที่เกี่ยวข้อง Craft & associat	ผู้ควบคุมเครื่องจักร งานด้านการประกอบ Plant & Machine controlors	ผู้ประกอบอาชีพ งานพื้นฐาน Elementary occupations	คนงานซึ่งมี ได้จำแนกไว้ ในหมวดอื่น Not classifiable	HOURS WORKED, SEX AND AVAILABILITY FOR ADDITIONAL WORK
	ด้านการศึกษา Educational	ด้านเกษตร ป่าไม้และประมง Agricultural & Fishery																						
ยอดรวม(ชาย)	1,123.2	54.4	53.1	44.4	25.5	218.4	291.9	197.4	102.1	136.1	-	1,123.2	54.4	53.1	44.4	25.5	218.4	291.9	197.4	102.1	136.1	-	TOTAL(MALE)	
มี	11.3	0.6	0.5	-	-	0.4	1.7	2.8	0.8	4.5	-	11.3	0.6	0.5	-	-	0.4	1.7	2.8	0.8	4.5	-	Available	
ไม่มี	1,111.9	53.7	52.6	44.4	25.5	217.9	290.2	194.6	101.3	131.6	-	1,111.9	53.7	52.6	44.4	25.5	217.9	290.2	194.6	101.3	131.6	-	Not available	
มีงานประจำแต่ไม่ได้ทำงาน	4.3	-	-	-	-	0.9	0.8	0.3	0.4	1.9	-	4.3	-	-	-	-	0.9	0.8	0.3	0.4	1.9	-	With job not work	
มี	0.5	-	-	-	-	-	-	-	-	0.5	-	0.5	-	-	-	-	-	-	-	-	0.5	-	Available	
ไม่มี	3.8	-	-	-	-	0.9	0.8	0.3	0.4	1.4	-	3.8	-	-	-	-	0.9	0.8	0.3	0.4	1.4	-	Not available	
1-9 ชั่วโมง	2.9	0.6	-	-	-	0.1	0.6	0.6	-	1.2	-	2.9	0.6	-	-	-	0.1	0.6	0.6	-	1.2	-	1-9 hours	
มี	1.2	-	-	-	-	-	-	0.4	-	0.8	-	1.2	-	-	-	-	-	-	0.4	-	0.8	-	Available	
ไม่มี	1.8	0.6	-	-	-	0.1	0.6	0.2	-	0.4	-	1.8	0.6	-	-	-	0.1	0.6	0.2	-	0.4	-	Not available	
10-19 ชั่วโมง	11.5	0.1	0.7	0.2	-	1.9	5.1	1.0	0.3	2.2	-	11.5	0.1	0.7	0.2	-	1.9	5.1	1.0	0.3	2.2	-	10-19 hours	
มี	1.9	-	0.1	-	-	-	0.5	0.4	-	0.9	-	1.9	-	-	-	-	-	0.5	0.4	-	0.9	-	Available	
ไม่มี	9.6	0.1	0.6	0.2	-	1.9	4.6	0.6	0.3	1.3	-	9.6	0.1	0.6	0.2	-	1.9	4.6	0.6	0.3	1.3	-	Not available	
20-29 ชั่วโมง	41.5	1.2	2.4	2.2	0.4	4.5	19.6	1.9	2.3	7.1	-	41.5	1.2	2.4	2.2	0.4	4.5	19.6	1.9	2.3	7.1	-	20-29 hours	
มี	2.9	-	0.4	-	-	0.1	0.3	-	0.7	1.4	-	2.9	-	0.4	-	-	0.1	0.3	-	0.7	1.4	-	Available	
ไม่มี	38.7	1.2	2.0	2.2	0.4	4.4	19.3	1.9	1.6	5.7	-	38.7	1.2	2.0	2.2	0.4	4.4	19.3	1.9	1.6	5.7	-	Not available	
30-34 ชั่วโมง	48.3	1.9	1.5	0.6	-	4.8	24.1	8.3	1.6	5.5	-	48.3	1.9	1.5	0.6	-	4.8	24.1	8.3	1.6	5.5	-	30-34 hours	
มี	2.8	0.6	-	-	-	0.4	0.4	0.7	-	0.7	-	2.8	0.6	-	-	-	0.4	0.4	0.7	-	0.7	-	Available	
ไม่มี	45.5	1.3	1.5	0.6	-	4.4	23.7	7.6	1.6	4.8	-	45.5	1.3	1.5	0.6	-	4.4	23.7	7.6	1.6	4.8	-	Not available	
35-39 ชั่วโมง	133.3	10.7	25.3	11.4	10.5	20.6	31.9	7.5	10.0	5.4	-	133.3	10.7	25.3	11.4	10.5	20.6	31.9	7.5	10.0	5.4	-	35-39 hours	
มี	0.2	-	-	-	-	-	0.1	-	-	0.1	-	0.2	-	-	-	-	-	0.1	-	-	0.1	-	-	Available
ไม่มี	133.1	10.7	25.3	11.4	10.5	20.6	31.8	7.5	10.0	5.2	-	133.1	10.7	25.3	11.4	10.5	20.6	31.8	7.5	10.0	5.2	-	Not available	
40-49 ชั่วโมง	588.0	24.7	19.2	24.2	12.3	98.2	142.5	132.7	54.4	79.8	-	588.0	24.7	19.2	24.2	12.3	98.2	142.5	132.7	54.4	79.8	-	40-49 hours	
มี	1.6	-	-	-	-	-	0.3	1.1	0.1	0.1	-	1.6	-	-	-	-	-	0.3	1.1	0.1	0.1	-	Available	
ไม่มี	586.4	24.7	19.2	24.2	12.3	98.2	142.2	131.6	54.3	79.8	-	586.4	24.7	19.2	24.2	12.3	98.2	142.2	131.6	54.3	79.8	-	Not available	
50 ชั่วโมงขึ้นไป	293.4	15.2	4.0	5.7	2.3	87.6	67.3	45.2	33.2	33.0	-	293.4	15.2	4.0	5.7	2.3	87.6	67.3	45.2	33.2	33.0	-	50 hours and over	
มี	0.3	-	-	-	-	-	0.1	0.2	-	-	-	0.3	-	-	-	-	-	0.1	0.2	-	-	-	-	Available
ไม่มี	293.2	15.2	4.0	5.7	2.3	87.6	67.2	45.1	33.2	33.0	-	293.2	15.2	4.0	5.7	2.3	87.6	67.2	45.1	33.2	33.0	-	Not available	

ตารางที่ 9 จำนวนผู้ปฏิบัติงาน จำแนกตามอาชีพ จำนวนชั่วโมงทำงานต่อสัปดาห์ การมีเวลาเหลือพอและต้องการทำงานเพิ่มขึ้น เขต และเขตการปกครอง ภาคเหนือ (ต่อ)
TABLE 9 EMPLOYED PERSONS BY OCCUPATION, HOURS WORKED PER WEEK, AVAILABILITY FOR ADDITIONAL WORK, SEX AND AREA, NORTHERN REGION (Contd.)

ไตรมาสที่ 3/2560 : Quarter 3/2017

หน่วยนับพัน : in Thousands

จำนวนชั่วโมงทำงาน เพศ และ การมีเวลาเหลือพอ และต้องการทำงานเพิ่มขึ้น	ในเขตเทศบาล MUNICIPAL AREA											HOURS WORKED, SEX AND AVAILABILITY FOR ADDITIONAL WORK
	รวม	ผู้บัญชาการ Legislators & Managers	ผู้ประกอบวิชาชีพ ด้านต่างๆ Professional	เจ้าหน้าที่เทคนิค และผู้ประกอบ วิชาชีพ Technicians	เสมียน Clerks	ผู้จำหน่ายสินค้า Service Workers	อาชีพ Occupation	ช่างฝีมือและผู้ปฏิบัติ งานที่เกี่ยวข้อง Craft & associat	ผู้ควบคุมเครื่องจักร งานด้านการประกอบ Plant & Machine controlors	ผู้ประกอบอาชีพ งานพื้นฐาน Elementary occupations	คนงานซึ่งมี ได้เข้ามาไว้ ในหมวดอื่น Not classifiable	
ยอดรวม(หญิง)	1,013.5	20.7	92.9	45.8	64.8	326.4	205.1	85.8	37.1	134.9	-	-
มี	5.5	0.1	0.4	0.1	0.6	1.1	0.5	0.9	0.6	1.3	-	Available
ไม่มี	1,008.0	20.7	92.4	45.8	64.2	325.3	204.6	84.9	36.5	133.7	-	Not available
มีงานประจำแต่ไม่ได้ทำงาน	3.8	0.1	-	-	0.1	0.4	1.7	0.7	0.6	0.1	-	With job not work
มี	0.8	-	-	-	-	-	-	0.1	0.6	0.1	-	Available
ไม่มี	3.0	0.1	-	-	0.1	0.4	1.7	0.6	-	-	-	Not available
1-9 ชั่วโมง	1.6	-	0.1	-	-	0.2	0.7	0.0	-	0.6	-	1-9 hours
มี	0.1	-	-	-	-	-	-	-	-	0.1	-	Available
ไม่มี	1.6	-	0.1	-	-	0.2	0.7	0.0	-	0.5	-	Not available
10-19 ชั่วโมง	14.6	-	0.2	0.4	0.1	3.0	7.6	0.8	-	2.4	-	10-19 hours
มี	0.6	-	-	-	-	-	-	0.3	-	0.3	-	Available
ไม่มี	14.0	-	0.2	0.4	0.1	3.0	7.6	0.6	-	2.1	-	Not available
20-29 ชั่วโมง	49.9	0.2	2.4	1.1	1.0	8.5	27.0	2.6	0.2	6.8	-	20-29 hours
มี	0.9	-	0.4	-	0.1	0.1	-	-	-	0.3	-	Available
ไม่มี	49.0	0.2	2.0	1.1	0.9	8.4	27.0	2.6	0.2	6.6	-	Not available
30-34 ชั่วโมง	46.8	0.5	-	-	0.7	8.7	24.3	4.7	0.1	7.8	-	30-34 hours
มี	0.8	-	-	-	-	0.8	-	-	-	-	-	Available
ไม่มี	46.0	0.5	-	-	0.7	7.9	24.3	4.7	0.1	7.8	-	Not available
35-39 ชั่วโมง	149.3	5.2	49.2	14.2	20.8	19.3	24.2	6.1	2.7	7.5	-	35-39 hours
มี	0.3	-	-	0.1	0.1	-	-	0.2	-	-	-	Available
ไม่มี	149.0	5.2	49.2	14.1	20.7	19.3	24.2	5.9	2.7	7.5	-	Not available
40-49 ชั่วโมง	481.0	10.4	34.5	23.0	37.2	146.3	83.8	45.6	19.2	81.2	-	40-49 hours
มี	1.9	0.1	-	-	0.4	0.1	0.5	0.3	-	0.5	-	Available
ไม่มี	479.1	10.3	34.5	23.0	36.8	146.2	83.3	45.2	19.2	80.7	-	Not available
50 ชั่วโมงขึ้นไป	266.5	4.4	6.5	7.2	4.9	140.0	35.7	25.2	14.3	28.4	-	50 hours and over
มี	0.1	-	-	-	-	0.1	-	-	-	-	-	Available
ไม่มี	266.4	4.4	6.5	7.2	4.9	139.9	35.7	25.2	14.3	28.4	-	Not available

ตารางที่ 9 จำนวนผู้มีงานทำ จำแนกตามอาชีพ จำนวนชั่วโมงทำงานต่อสัปดาห์ การมีเวลาเหลือพอและต้องการทำงานเพิ่มขึ้น เพศ และเขตการปกครอง ภาคเหนือ (ต่อ)
 TABLE 9 EMPLOYED PERSONS BY OCCUPATION, HOURS WORKED PER WEEK, AVAILABILITY FOR ADDITIONAL WORK, SEX AND AREA, NORTHERN REGION(Contd.)

ไตรมาสที่ 3/2560 : Quarter 3/2017 หน่วยนับพัน : in Thousands

จำนวนชั่วโมงทำงาน เพศ และ การมีเวลาเหลือพอ และต้องการทำงานเพิ่มขึ้น	รวม	อาชีพ Occupation										คนงานซึ่งมี ได้จำแนกไว้ ในหมวดอื่น Not classifiable	HOURS WORKED, SEX AND AVAILABILITY FOR ADDITIONAL WORK
		ผู้จัดการ ผู้บริหาร & Managers	ผู้ประกอบวิชาชีพ ต่างต่าง Professional	เจ้าหน้าที่เทคนิค และผู้ประกอบ วิชาชีพ Technicians	เสมียน Clerks	ผู้จำหน่ายสินค้า Service Workers	ด้านการเกษตร ป่าไม้และประมง Agricultural & Fishery	ช่างฝีมือและผู้ปฏิบัติ งานที่เกี่ยวข้อง Craft & associat	ผู้ควบคุมเครื่องจักร งานด้านการประกอบ Plant & Machine controls	ผู้ประกอบอาชีพ งานพื้นฐาน Elementary occupations	คนงานซึ่งมี ได้จำแนกไว้ ในหมวดอื่น Not classifiable		
ยอดรวม(ชาย)	2,284.2	60.8	50.7	36.8	18.1	231.4	1,209.5	294.4	117.1	265.3	-	-	-
มี	19.4	-	-	-	-	0.2	8.8	1.7	1.5	7.3	-	-	Available
ไม่มี	2,264.8	60.8	50.7	36.8	18.1	231.3	1,200.8	292.7	115.6	258.0	-	-	Not available
มีงานประจำแต่ไม่ได้ทำงาน	9.3	0.5	0.6	0.5	-	0.2	6.1	-	0.8	0.7	-	-	With job not work
มี	2.2	-	-	-	-	-	1.4	-	0.8	-	-	-	Available
ไม่มี	7.2	0.5	0.6	0.5	-	0.2	4.7	-	-	0.7	-	-	Not available
1-9 ชั่วโมง	4.7	-	-	-	-	-	4.5	-	-	0.2	-	-	1-9 hours
มี	-	-	-	-	-	-	-	-	-	-	-	-	Available
ไม่มี	4.7	-	-	-	-	-	4.5	-	-	0.2	-	-	Not available
10-19 ชั่วโมง	36.9	0.6	0.3	-	-	1.4	20.6	2.0	4.0	8.0	-	-	10-19 hours
มี	1.1	-	-	-	-	-	-	0.5	-	0.5	-	-	Available
ไม่มี	35.8	0.6	0.3	-	-	1.4	20.6	1.5	4.0	7.5	-	-	Not available
20-29 ชั่วโมง	182.4	1.5	3.1	0.9	0.7	5.9	132.2	9.6	9.0	19.6	-	-	20-29 hours
มี	6.5	-	-	-	-	0.2	4.3	-	-	2.1	-	-	Available
ไม่มี	175.9	1.5	3.1	0.9	0.7	5.7	127.9	9.6	9.0	17.5	-	-	Not available
30-34 ชั่วโมง	137.0	1.8	1.3	-	-	6.2	93.0	7.7	6.6	20.5	-	-	30-34 hours
มี	1.6	-	-	-	-	-	0.8	0.1	-	0.7	-	-	Available
ไม่มี	135.4	1.8	1.3	-	-	6.2	92.2	7.5	6.6	19.9	-	-	Not available
35-39 ชั่วโมง	289.0	18.5	24.5	17.4	6.4	29.4	149.1	14.5	7.5	21.6	-	-	35-39 hours
มี	2.9	-	-	-	-	-	1.4	0.6	-	0.9	-	-	Available
ไม่มี	286.0	18.5	24.5	17.4	6.4	29.4	147.7	13.9	7.5	20.8	-	-	Not available
40-49 ชั่วโมง	1,120.3	24.8	17.9	13.5	10.2	101.0	550.8	197.8	60.6	143.7	-	-	40-49 hours
มี	4.4	-	-	-	-	-	0.8	0.4	-	3.2	-	-	Available
ไม่มี	1,115.9	24.8	17.9	13.5	10.2	101.0	550.0	197.5	60.6	140.5	-	-	Not available
50 ชั่วโมงขึ้นไป	504.6	13.1	3.0	4.5	0.8	87.4	253.2	62.8	28.7	51.2	-	-	50 hours and over
มี	0.7	-	-	-	-	-	-	-	0.7	-	-	-	Available
ไม่มี	504.0	13.1	3.0	4.5	0.8	87.4	253.2	62.8	28.0	51.2	-	-	Not available

ตารางที่ 10 จำนวนผู้จ้างทำ จำนวนชั่วโมงทำงานต่อสัปดาห์ การมีเวลาเหลือพอและต้องการทำงานเพิ่มขึ้น ภาคเหนือ
TABLE 10 EMPLOYED PERSONS BY INDUSTRY, HOURS WORKED PER WEEK, AVAILABILITY FOR ADDITIONAL WORK, NORTHERN REGION

ไตรมาสที่ 3/2560 : Quarter 3/2017 หน่วยเป็นพัน : In Thousands

จำนวนชั่วโมงทำงาน และ การมีเวลาเหลือพอ และต้องการทำงานเพิ่มขึ้น	อุตสาหกรรม Industry											ข้อมูลข่าวสาร และการสื่อสาร Information and communication	การเงินและการประกันภัย Financial intermedation	HOURS WORKED, AND AVAILABILITY FOR ADDITIONAL WORK
	รวม	เกษตรกรรม และการประมง Agriculture	การทำเหมืองแร่ และเหมืองหิน Mining	การผลิต Manu- facturing	ไฟฟ้า ก๊าซ ไอน้ำระบบปรับอากาศ Electricity	จัดหาน้ำ น้ำเสียและบำบัด Water supply sewerage, waste	ก่อสร้าง Construction	การขนส่ง และการขนส่งที่เกี่ยวกับยานยนต์ Transport, storage and storage	ที่พักแรมและบริการด้านอาหาร Accommodation and food service	การค้าปลีก การขายปลีก การซ่อมยานยนต์ Transport, storage	การขนส่ง และการขนส่งที่เกี่ยวกับยานยนต์ Transportation and storage			
ยอดรวม	6,244.7	2,844.2	13.6	587.1	24.6	21.6	419.1	924.6	74.0	361.4	12.5	60.9	TOTAL	
มี	50.1	31.2	-	4.4	-	0.4	5.4	2.3	0.8	1.9	-	0.1	Available	
ไม่มี	6,194.6	2,813.0	13.6	582.7	24.6	21.3	413.7	922.3	73.2	359.6	12.5	60.8	Not available	
มีงานประจำแต่ไม่ได้ทำงาน	28.5	13.5	-	2.9	-	-	2.7	1.5	0.9	3.0	-	0.3	With job not work	
มี	5.2	3.5	-	0.9	-	-	-	-	0.8	-	-	-	Available	
ไม่มี	23.3	10.0	-	2.0	-	-	2.7	1.5	0.1	3.0	-	0.3	Not available	
1-9 ชั่วโมง	15.4	12.9	-	0.2	-	-	0.4	0.5	-	-	-	-	19 hours	
มี	1.9	1.4	-	-	-	-	0.4	-	-	-	-	-	Available	
ไม่มี	13.5	11.5	-	0.2	-	-	-	0.5	-	-	-	-	Not available	
10-19 ชั่วโมง	113.5	82.0	-	4.6	-	-	4.1	9.7	1.2	2.0	-	-	1019 hours	
มี	5.2	2.6	-	0.7	-	-	1.1	-	-	-	-	-	Available	
ไม่มี	108.3	79.4	-	3.9	-	-	3.0	9.7	1.2	2.0	-	-	Not available	
20-29 ชั่วโมง	429.6	326.8	0.3	11.3	0.1	1.7	16.8	24.1	4.4	8.6	0.8	3.8	2029 hours	
มี	15.3	11.8	-	0.6	-	-	0.8	0.3	-	0.4	-	-	Available	
ไม่มี	414.4	315.0	0.3	10.7	0.1	1.7	16.1	23.8	4.4	8.1	0.8	3.8	Not available	
30-34 ชั่วโมง	372.7	278.8	0.8	23.4	-	0.6	17.9	19.4	3.4	11.8	-	0.9	3034 hours	
มี	8.7	5.2	-	0.7	-	-	1.6	1.2	-	-	-	-	Available	
ไม่มี	364.0	273.6	0.8	22.7	-	0.6	16.3	18.2	3.4	11.8	-	0.9	Not available	
35-39 ชั่วโมง	844.0	327.7	1.0	34.6	12.6	8.2	6.8	32.8	7.3	25.9	0.9	18.3	3539 hours	
มี	4.0	2.9	-	0.8	-	-	0.1	-	-	-	-	-	Available	
ไม่มี	840.0	324.8	1.0	33.8	12.6	8.2	6.7	32.8	7.3	25.9	0.9	18.3	Not available	
40-49 ชั่วโมง	2,987.3	1,272.3	9.2	361.7	11.0	8.3	276.5	457.9	34.5	177.7	9.0	33.7	4049 hours	
มี	8.8	3.0	-	0.7	-	0.4	1.4	0.8	-	1.3	-	0.1	Available	
ไม่มี	2,978.5	1,269.3	9.2	361.0	11.0	8.0	275.2	457.1	34.5	176.3	9.0	33.6	Not available	
50 ชั่วโมงขึ้นไป	1,453.7	530.3	2.4	148.5	0.9	2.9	93.8	378.7	22.3	132.5	1.9	3.8	50hours and over	
มี	1.1	0.8	-	-	-	-	-	-	-	0.1	-	-	Available	
ไม่มี	1,452.7	529.5	2.4	148.5	0.9	2.9	93.8	378.7	22.3	132.4	1.9	3.8	Not available	

ตารางที่ 10 จำนวนผู้มีงานทำ จำแนกตามอุตสาหกรรม จำนวนชั่วโมงทำงานต่อสัปดาห์ การมีเวลาเหลือและต้องการทำงานเพิ่มขึ้น ภาคเหนือ (ต่อ)

TABLE 10 EMPLOYED PERSONS BY INDUSTRY, HOURS WORKED PER WEEK, AVAILABILITY FOR ADDITIONAL WORK, NORTHERN REGION(Contd.)

ไตรมาสที่ 3/2560 : Quarter 3/2017

หน่วยเป็นพัน : In Thousands

จำนวนชั่วโมงทำงาน และ การมีเวลาเหลือ และต้องการทำงานเพิ่มขึ้น	อุตสาหกรรม (ต่อ) Industry (Contd.)											HOURS WORKED, AND AVAILABILITY FOR ADDITIONAL WORK
	กิจกรรม อสังหาริมทรัพย์ Real estate activities	กิจกรรมทางวิชาชีพ อาชีพและเทคนิค Professional,scientific technical activities	การบริหารสนับสนุน และป้องกันประเทศ Administrative support service activities	การบริหารราชการ ป้องกันประเทศ Public admin- istration defence	การศึกษา Education	กิจกรรมด้านสุขภาพ สังคมสงเคราะห์ Health and social work	ศิลปะ ความบันเทิง และนันทนาการ Art, entertainment	บริการอื่น ๆ Other service	งานในครัวเรือน ส่วนบุคคล Activities of household	กิจกรรมของ องค์กร Extra- territorial	ไม่ทราบ Unknown	
ยอดรวม	12.2	30.2	46.0	306.7	197.3	122.0	42.6	110.4	32.2	1.5	-	-
มี	-	-	0.4	0.5	0.1	-	1.2	0.9	0.6	-	-	Available
ไม่มี	12.2	30.2	45.6	306.2	197.2	122.0	41.4	109.5	31.6	1.5	-	Not available
มีงานประจำแต่ไม่ได้ทำงาน	0.5	0.6	-	0.3	0.8	0.5	0.4	0.5	-	-	-	With job not work
มี	-	-	-	-	-	-	-	-	-	-	-	Available
ไม่มี	0.5	0.6	-	0.3	0.8	0.5	0.4	0.5	-	-	-	Not available
19 ชั่วโมง	-	-	0.4	-	0.1	-	-	0.5	0.5	-	-	19 hours
มี	-	-	0.1	-	-	-	-	-	-	-	-	Available
ไม่มี	-	-	0.3	-	0.1	-	-	0.5	0.5	-	-	Not available
1019 ชั่วโมง	0.6	-	0.3	2.7	0.2	-	2.0	0.6	3.4	-	-	1019 hours
มี	-	-	-	0.4	-	-	0.2	-	0.2	-	-	Available
ไม่มี	0.6	-	0.3	2.4	0.2	-	1.8	0.6	3.2	-	-	Not available
2029 ชั่วโมง	-	0.5	1.0	10.0	4.8	0.8	6.5	4.6	2.8	-	-	2029 hours
มี	-	-	-	-	-	-	1.0	0.2	0.1	-	-	Available
ไม่มี	-	0.5	1.0	10.0	4.8	0.8	5.5	4.4	2.7	-	-	Not available
3034 ชั่วโมง	1.3	0.2	0.0	2.4	3.4	0.6	1.0	3.4	3.4	-	-	3034 hours
มี	-	-	-	-	-	-	-	-	-	-	-	Available
ไม่มี	1.3	0.2	0.0	2.4	3.4	0.6	1.0	3.4	3.4	-	-	Not available
3539 ชั่วโมง	1.1	7.0	1.6	182.8	114.6	46.2	5.9	8.1	0.9	0.0	-	3539 hours
มี	-	-	-	0.1	0.1	-	-	-	-	-	-	Available
ไม่มี	1.1	7.0	1.6	182.7	114.5	46.2	5.9	8.1	0.9	0.0	-	Not available
4049 ชั่วโมง	4.9	19.0	22.4	83.7	69.0	51.5	16.1	51.7	16.2	1.3	-	4049 hours
มี	-	-	0.3	-	-	-	-	0.7	0.1	-	-	Available
ไม่มี	4.9	19.0	22.0	83.7	69.0	51.5	16.1	50.9	16.1	1.3	-	Not available
50 ชั่วโมงขึ้นไป	3.9	3.0	20.5	24.8	4.4	22.4	10.6	41.1	5.0	0.2	-	50hours and over
มี	-	-	-	-	-	-	-	-	0.2	-	-	Available
ไม่มี	3.9	3.0	20.5	24.8	4.4	22.4	10.6	41.1	4.8	0.2	-	Not available

ตารางที่ 10 จำนวนผู้จ้างงานที่ จำแนกตามอุตสาหกรรม จำนวนชั่วโมงทำงานต่อสัปดาห์ การมีเวลาเหลือและสื่อการทำงานเพิ่มขึ้น และเพศ ภาคเหนือ

TABLE 10 EMPLOYED PERSONS BY INDUSTRY, HOURS WORKED PER WEEK, AVAILABILITY FOR ADDITIONAL WORK AND SEX, NORTHERN REGION

จำนวนชั่วโมงทำงาน เพศ และ การมีเวลาเหลือ และสื่อการทำงานเพิ่มขึ้น	รวม	อุตสาหกรรม Industry										การขนส่ง และการสื่อสาร การขนส่ง และการสื่อสาร Information	ที่พักและ บริการด้านอาหาร Accommodation and food service	ข้อมูลข่าวสาร และการสื่อสาร Information	กิจกรรมการเงินและ การประกันภัย Financial Intermediation	HOURS WORKED, SEX AND AVAILABILITY FOR ADDITIONAL WORK
		การขุด เหมืองแร่ และเหมืองหิน Mining	การผลิต Manufacturing	ไฟฟ้า ก๊าซ ไอน้ำระบบปรับอากาศ Electricity	การจัดหาน้ำ บำบัดน้ำเสีย และประปา Water supply sewerage, waste	การก่อสร้าง Construction	การขนส่ง และการสื่อสาร Transport, storage and communication	การขนส่ง และการสื่อสาร Transportation and storage	การขนส่ง และการสื่อสาร Transport, storage and communication	การขนส่ง และการสื่อสาร Transportation and storage	การขนส่ง และการสื่อสาร Transport, storage and communication					
ชาย	3,407.4	1,667.3	277.1	20.1	13.0	348.3	452.4	60.0	111.9	26.4	5.7	26.4	TOTAL (MALE)	Available		
มี	30.7	19.9	2.1	-	-	4.2	1.1	0.8	1.3	-	-	-	Available			
ไม่มี	3,376.7	1,647.3	275.0	20.1	13.0	344.2	451.3	59.3	110.6	26.4	5.7	26.4	Not available			
มีงานประจำเต็มที่ไม่ได้ทำงาน	13.6	7.5	0.4	-	-	2.0	0.5	0.9	0.3	-	-	-	With job not work			
มี	2.7	1.7	0.2	-	-	-	-	0.8	-	-	-	-	Available			
ไม่มี	11.0	5.8	0.2	-	-	2.0	0.5	0.1	0.3	-	-	-	Not available			
1-9 ชั่วโมง	7.6	6.8	0.0	-	-	0.4	0.3	-	-	-	-	-	1-9 hours			
มี	1.2	0.8	-	-	-	0.4	-	-	-	-	-	-	Available			
ไม่มี	6.5	6.0	0.0	-	-	-	0.3	-	-	-	-	-	Not available			
10-19 ชั่วโมง	48.3	34.6	2.4	-	-	3.3	3.3	0.7	0.4	-	-	-	10-19 hours			
มี	2.9	1.8	-	-	-	1.0	-	-	-	-	-	-	Available			
ไม่มี	45.4	32.9	2.4	-	-	2.3	3.3	0.7	0.4	-	-	-	Not available			
20-29 ชั่วโมง	223.9	173.4	3.1	-	0.9	13.2	9.9	4.0	2.5	2.1	0.2	2.1	20-29 hours			
มี	9.4	8.0	-	-	-	0.8	0.1	-	-	-	-	-	Available			
ไม่มี	214.5	165.4	3.1	-	0.9	12.4	9.8	4.0	2.5	2.1	0.2	2.1	Not available			
30-34 ชั่วโมง	185.3	137.6	8.7	-	0.2	13.7	9.7	3.0	4.0	0.8	-	0.8	30-34 hours			
มี	4.4	2.6	0.7	-	-	0.8	0.4	-	-	-	-	-	Available			
ไม่มี	180.8	135.0	8.0	-	0.2	12.9	9.3	3.0	4.0	0.8	-	0.8	Not available			
35-39 ชั่วโมง	422.2	189.3	1.0	9.1	5.4	5.9	13.3	4.9	9.1	6.3	0.5	6.3	35-39 hours			
มี	3.2	2.4	0.6	-	-	0.1	-	-	-	-	-	-	Available			
ไม่มี	419.1	186.9	8.9	9.1	5.4	5.7	13.3	4.9	9.1	6.3	0.5	6.3	Not available			
40-49 ชั่วโมง	1,708.3	767.5	7.6	10.4	4.8	231.8	245.7	26.9	57.7	15.0	4.0	15.0	40-49 hours			
มี	6.0	1.9	0.6	-	-	1.1	0.6	-	1.3	-	-	-	Available			
ไม่มี	1,702.3	765.6	7.0	10.4	4.8	230.7	245.1	26.9	56.4	15.0	4.0	15.0	Not available			
50 ชั่วโมงขึ้นไป	798.1	350.7	2.0	0.6	1.7	78.1	169.6	19.7	37.9	2.1	1.1	2.1	50 hours and over			
มี	0.9	0.8	-	-	-	-	-	-	-	-	-	-	Available			
ไม่มี	797.1	349.9	2.0	0.6	1.7	78.1	169.6	19.7	37.9	2.1	1.1	2.1	Not available			
หญิง	2,837.3	1,177.0	310.0	4.4	8.7	70.8	472.2	13.9	249.5	34.5	6.8	34.5	TOTAL (FEMALE)			
มี	19.4	11.3	2.3	-	0.4	1.3	1.2	-	0.6	0.1	-	0.1	Available			
ไม่มี	2,817.9	1,165.7	307.7	4.4	8.3	69.5	471.0	13.9	249.0	34.4	6.8	34.4	Not available			
มีงานประจำเต็มที่ไม่ได้ทำงาน	14.9	6.0	2.5	-	-	0.7	1.0	-	2.7	0.3	-	0.3	With job not work			
มี	2.5	1.7	0.7	-	-	-	-	-	-	-	-	-	Available			
ไม่มี	12.4	4.3	1.8	-	-	0.7	1.0	-	2.7	0.3	-	0.3	Not available			
1-9 ชั่วโมง	7.8	6.1	0.1	-	-	-	0.2	-	-	-	-	-	1-9 hours			
มี	0.8	0.7	-	-	-	-	-	-	-	-	-	-	Available			
ไม่มี	7.0	5.4	0.1	-	-	-	0.2	-	-	-	-	-	Not available			
10-19 ชั่วโมง	65.1	47.4	2.2	-	-	0.8	6.4	0.5	1.6	-	-	-	10-19 hours			
มี	2.3	0.9	0.7	-	-	0.1	-	-	-	-	-	-	Available			
ไม่มี	62.9	46.5	1.5	-	-	0.7	6.4	0.5	1.6	-	-	-	Not available			
20-29 ชั่วโมง	205.7	153.4	8.2	0.1	0.8	3.6	14.2	0.4	6.0	1.8	0.6	1.8	20-29 hours			
มี	5.9	3.8	0.6	-	-	0.3	0.3	0.4	0.4	-	-	-	Available			
ไม่มี	199.8	149.6	7.5	0.1	0.8	3.6	14.0	0.4	5.6	1.8	0.6	1.8	Not available			
30-34 ชั่วโมง	187.4	141.3	14.7	-	0.3	4.3	9.7	0.4	7.8	0.1	-	0.1	30-34 hours			
มี	4.3	2.6	-	-	-	0.9	0.8	-	-	-	-	-	Available			
ไม่มี	183.1	138.7	14.7	-	0.3	3.4	8.9	0.4	7.8	0.1	-	0.1	Not available			
35-39 ชั่วโมง	421.8	138.4	25.1	3.5	2.8	1.0	19.5	2.4	16.8	12.0	0.4	12.0	35-39 hours			
มี	0.9	0.5	0.2	-	-	-	-	-	-	-	-	-	Available			
ไม่มี	421.0	137.9	24.9	3.5	2.8	1.0	19.5	2.4	16.8	12.0	0.4	12.0	Not available			
40-49 ชั่วโมง	1,279.0	504.8	17.7	0.6	3.6	44.8	212.2	7.6	120.0	18.7	5.0	18.7	40-49 hours			
มี	2.8	1.1	0.1	-	0.4	0.3	0.2	-	-	0.1	-	0.1	Available			
ไม่มี	1,276.2	503.7	17.7	0.6	3.2	44.4	212.0	7.6	120.0	18.6	5.0	18.6	Not available			
50 ชั่วโมงขึ้นไป	655.7	179.7	79.5	0.3	1.2	15.7	209.1	2.7	94.6	1.7	0.8	1.7	50 hours and over			
มี	0.1	-	-	-	-	-	-	-	0.1	-	-	-	Available			
ไม่มี	655.5	179.7	79.5	0.3	1.2	15.7	209.1	2.7	94.5	1.7	0.8	1.7	Not available			

หน่วยเป็นพัน : In Thousands

ตารางที่ 10 จำนวนผู้มีงานทำ จำนวนตามอุตสาหกรรม จำนวนชั่วโมงทำงานต่อสัปดาห์ การมีงานเหลือและต้องการทำงานเพิ่มขึ้นและเพศ ภาคเหนือ (ต่อ)

TABLE 10 EMPLOYED PERSONS BY INDUSTRY, HOURS WORKED PER WEEK, AVAILABILITY FOR ADDITIONAL WORK AND SEX, NORTHERN REGION (Contd.)

หน่วยเป็นพัน : In Thousands

จำนวนชั่วโมงทำงาน เพศ และ การมีงานเหลือ และต้องการทำงานเพิ่มขึ้น	กิจกรรม อสังหาริมทรัพย์ Real estate activities	กิจกรรมทางวิชาชีพ วิทย์และเทคโนโลยี Professional/scientific technical activities	การบริหารสนับสนุน และป้องกันประเทศ Administrative and support service activities	การบริหารราชการ ป้องกันประเทศ Public admin- istration defence	การศึกษา Education	อุตสาหกรรม (ต่อ)		งานบริการอื่น ๆ Other service	งานในครัวเรือน ส่วนบุคคล Activities of household	กิจกรรมนอก อาณาเขต Extra- territorial	ไม่ทราบ Unknown	HOURS WORKED, SEX AND AVAILABILITY FOR ADDITIONAL WORK
						การศึกษาด้านสุขภาพ Health and social work	ศิลปะ ความบันเทิง และนันทนาการ Art, entertainment					
ชาย	4.7	17.9	25.9	186.6	71.2	31.1	44.8	25.8	4.6	0.9	-	TOTAL (MALE)
มี	-	-	-	-	-	-	0.7	0.5	0.2	-	-	Available
ไม่มี	4.7	17.9	25.9	186.6	71.2	31.1	44.1	25.3	4.4	0.9	-	Not available
มีงานประจำแต่ไม่ได้ทำงาน	0.5	0.6	-	0.1	0.5	-	0.1	0.2	-	-	-	With job not work
มี	-	-	-	-	-	-	-	-	-	-	-	Available
ไม่มี	0.5	0.6	-	0.1	0.5	-	0.1	0.2	-	-	-	Not available
1-9 ชั่วโมง	-	-	-	-	0.0	-	0.1	-	-	-	-	1-9 hours
มี	-	-	-	-	-	-	-	-	-	-	-	Available
ไม่มี	-	-	-	-	0.0	-	0.1	-	-	-	-	Not available
10-19 ชั่วโมง	-	-	0.3	0.6	-	-	0.3	1.9	0.6	-	-	10-19 hours
มี	-	-	-	-	-	-	-	0.2	-	-	-	Available
ไม่มี	-	-	0.3	0.6	-	-	0.3	1.7	0.6	-	-	Not available
20-29 ชั่วโมง	-	0.4	0.3	5.9	1.1	-	1.5	4.8	0.4	-	-	20-29 hours
มี	-	-	-	-	-	-	-	0.4	-	-	-	Available
ไม่มี	-	0.4	0.3	5.9	1.1	-	1.3	4.5	0.4	-	-	Not available
30-34 ชั่วโมง	-	0.2	0.0	2.0	2.2	-	1.7	0.8	-	-	-	30-34 hours
มี	-	-	-	-	-	-	-	-	-	-	-	Available
ไม่มี	-	0.2	0.0	2.0	2.2	-	1.7	0.8	-	-	-	Not available
35-39 ชั่วโมง	0.8	-	0.8	106.8	41.1	-	2.4	3.4	0.0	-	-	35-39 hours
มี	-	-	-	-	-	-	-	-	-	-	-	Available
ไม่มี	0.8	-	0.8	106.8	41.1	-	2.4	3.4	0.0	-	-	Not available
40-49 ชั่วโมง	1.5	12.3	11.5	52.2	23.7	-	23.5	9.6	3.1	0.9	-	40-49 hours
มี	-	-	-	-	-	-	0.5	-	-	-	-	Available
ไม่มี	1.5	12.3	11.5	52.2	23.7	-	23.0	9.6	3.1	0.9	-	Not available
50 ชั่วโมงขึ้นไป	2.0	2.3	13.0	19.0	2.7	-	15.3	5.1	0.5	-	-	50 hours and over
มี	-	-	-	-	-	-	-	-	0.2	-	-	Available
ไม่มี	2.0	2.3	13.0	19.0	2.7	-	15.3	5.1	0.4	-	-	Not available
หญิง	7.5	12.3	20.1	120.1	126.1	90.8	65.6	16.8	27.6	0.6	-	TOTAL (FEMALE)
มี	-	-	0.4	0.5	0.1	-	0.2	0.6	0.4	-	-	Available
ไม่มี	7.5	12.3	19.7	119.6	126.0	90.8	65.4	16.1	27.2	0.6	-	Not available
มีงานประจำแต่ไม่ได้ทำงาน	-	-	-	0.1	0.4	-	0.4	0.2	-	-	-	With job not work
มี	-	-	-	-	-	-	-	-	-	-	-	Available
ไม่มี	-	-	-	-	-	-	-	-	-	-	-	Not available
1-9 ชั่วโมง	-	-	0.4	0.1	0.4	-	0.4	0.2	0.5	-	-	1-9 hours
มี	-	-	-	-	-	-	-	-	-	-	-	Available
ไม่มี	-	-	0.4	0.1	0.4	-	0.4	0.2	0.5	-	-	Not available
10-19 ชั่วโมง	0.6	-	0.3	2.1	0.2	-	0.3	0.1	0.5	-	-	10-19 hours
มี	-	-	-	0.4	-	-	-	-	-	-	-	Available
ไม่มี	0.6	-	0.3	2.1	0.2	-	0.3	0.1	0.5	-	-	Not available
20-29 ชั่วโมง	-	0.1	0.7	4.1	3.6	0.8	3.1	1.7	2.4	-	-	20-29 hours
มี	-	-	-	-	-	-	-	-	-	-	-	Available
ไม่มี	-	0.1	0.7	4.1	3.6	0.8	3.1	1.7	2.4	-	-	Not available
30-34 ชั่วโมง	1.3	-	-	0.4	1.3	-	1.8	0.3	3.4	-	-	30-34 hours
มี	-	-	-	-	-	-	-	-	-	-	-	Available
ไม่มี	1.3	-	-	0.4	1.3	-	1.8	0.3	3.4	-	-	Not available
35-39 ชั่วโมง	0.3	4.8	0.8	76.0	73.4	35.7	5.8	2.4	0.9	0.0	-	35-39 hours
มี	-	-	-	-	0.1	-	-	-	-	-	-	Available
ไม่มี	0.3	4.8	0.8	75.9	73.3	35.7	5.8	2.4	0.9	0.0	-	Not available
40-49 ชั่วโมง	3.4	6.7	10.8	31.5	45.3	36.4	28.1	6.5	13.2	0.4	-	40-49 hours
มี	-	-	0.3	-	-	-	0.2	-	0.1	-	-	Available
ไม่มี	3.4	6.7	10.5	31.5	45.3	36.4	27.9	6.5	13.1	0.4	-	Not available
50 ชั่วโมงขึ้นไป	2.0	0.7	7.5	5.8	1.7	16.7	25.8	5.6	4.4	0.2	-	50 hours and over
มี	-	-	-	-	-	-	-	-	-	-	-	Available
ไม่มี	2.0	0.7	7.5	5.8	1.7	16.7	25.8	5.6	4.4	0.2	-	Not available

ตารางที่ 10 จำนวนผู้มีงานทำ จำแนกตามอุตสาหกรรม จำนวนชั่วโมงทำงานต่อสัปดาห์ การมีเวลาเหลือพอและต้องการทำงานเพิ่มขึ้น เขต และเขตการปกครอง ภาคเหนือ (ต่อ)
 TABLE 10 EMPLOYED PERSONS BY INDUSTRY, HOURS WORKED PER WEEK, AVAILABILITY FOR ADDITIONAL WORK, SEX AND AREA, NORTHERN REGION (Contd.)

ไตรมาสที่ 3/2560 : Quarter 3/2017

หน่วยเป็นพัน : in Thousands

จำนวนชั่วโมงทำงาน เพศ และ การมีเวลาเหลือพอ และต้องการทำงานเพิ่มขึ้น	อุตสาหกรรม Industry											กิจการบริการเงินและ การประกันภัย Financial Intermedation	TOTAL (MALE)
	รวม	เกษตรกรรม และการประมง Agriculture	การทำ เหมืองแร่ และเหมืองหิน Mining	การผลิต Manufacturing	ไฟฟ้า ก๊าซ ไอน้ำระบบปรับอากาศ Electricity	การจัดหาน้ำ บำบัดน้ำเสีย และขยะ Water supply sewerage, waste	ก่อสร้าง Construction	การขนส่ง การขอยเหล็ก การขุดเจาะ การซ่อมยานยนต์ Transport, storage and storage	การขนส่ง และ สถานที่เก็บสินค้า Transportation	ที่พักแและ บริการด้านอาหาร Accommodation and food service	ข้อมูลข่าวสาร และการสื่อสาร Information		
ยอดรวม (ชาย)	1,123.2	327.2	4.9	123.4	8.7	3.8	133.2	211.3	31.0	62.8	3.2	14.1	
มี	11.3	5.9	-	0.8	-	-	3.1	0.8	-	-	-	-	Available
ไม่มี	1,111.9	321.4	4.9	122.6	8.7	3.8	130.2	210.4	31.0	62.8	3.2	14.1	Not available
มีงานประจำแต่ไม่ได้ทำงาน	4.3	1.6	-	0.2	-	-	1.5	0.4	0.1	0.3	-	-	With job not work
มี	0.5	0.5	-	-	-	-	-	-	-	-	-	-	Available
ไม่มี	3.8	1.0	-	0.2	-	-	1.5	0.4	0.1	0.3	-	-	Not available
1-9 ชั่วโมง	2.9	2.1	-	0.0	-	-	0.4	0.3	-	-	-	-	1-9 hours
มี	1.2	0.8	-	-	-	-	0.4	-	-	-	-	-	Available
ไม่มี	1.8	1.4	-	0.0	-	-	-	0.3	-	-	-	-	Not available
10-19 ชั่วโมง	11.5	6.9	-	0.1	-	-	1.0	1.8	-	0.4	-	-	10-19 hours
มี	1.9	1.3	-	-	-	-	0.5	-	-	-	-	-	Available
ไม่มี	9.6	5.6	-	0.1	-	-	0.6	1.8	-	0.4	-	-	Not available
20-29 ชั่วโมง	41.5	23.8	0.1	0.6	-	-	4.1	2.9	0.9	2.0	0.2	1.5	20-29 hours
มี	2.9	1.6	-	-	-	-	0.8	0.1	-	-	-	-	Available
ไม่มี	38.7	22.2	0.1	0.6	-	-	3.3	2.9	0.9	2.0	0.2	1.5	Not available
30-34 ชั่วโมง	48.3	27.4	-	4.8	-	0.1	4.4	4.3	1.6	2.0	-	0.1	30-34 hours
มี	2.8	1.1	-	0.7	-	-	0.6	0.4	-	-	-	-	Available
ไม่มี	45.5	26.3	-	4.2	-	0.1	3.8	3.9	1.6	2.0	-	0.1	Not available
35-39 ชั่วโมง	133.3	31.7	1.0	3.4	4.3	2.1	1.0	4.3	3.3	4.5	-	3.1	35-39 hours
มี	0.2	0.1	-	-	-	-	0.1	-	-	-	-	-	Available
ไม่มี	133.1	31.6	1.0	3.4	4.3	2.1	0.9	4.3	3.3	4.5	-	3.1	Not available
40-49 ชั่วโมง	588.0	157.3	2.1	81.8	4.2	1.4	88.3	117.6	13.3	31.7	2.7	8.2	40-49 hours
มี	1.6	0.4	-	0.1	-	-	0.6	0.4	-	-	-	-	Available
ไม่มี	586.4	156.9	2.1	81.8	4.2	1.4	87.6	117.2	13.3	31.7	2.7	8.2	Not available
50 ชั่วโมงขึ้นไป	293.4	76.6	1.7	32.4	0.2	0.1	32.6	79.7	11.7	22.0	0.3	1.1	50 hours and over
มี	0.3	0.1	-	-	-	-	-	-	-	-	-	-	Available
ไม่มี	293.2	76.5	1.7	32.4	0.2	0.1	32.6	79.7	11.7	22.0	0.3	1.1	Not available

ตารางที่ 10 จำนวนผู้มีงานทำ จำแนกตามอุตสาหกรรม จำนวนชั่วโมงทำงานต่อสัปดาห์ การมีเวลาเหลือพอและต้องการทำงานเพิ่มขึ้น เขต และเขตการปกครอง ภาคเหนือ (ต่อ)

TABLE 10 EMPLOYED PERSONS BY INDUSTRY, HOURS WORKED PER WEEK, AVAILABILITY FOR ADDITIONAL WORK, SEX AND AREA, NORTHERN REGION (Contd.)

หน่วยนับพัน : in Thousands

จำนวนชั่วโมงทำงาน เพศ และ การมีเวลาเหลือพอ และต้องการทำงานเพิ่มขึ้น	เขตเทศบาล MUNICIPAL AREA											รวม Total	HOURS WORKED, SEX AND AVAILABILITY FOR ADDITIONAL WORK	
	อุตสาหกรรม Industry													
	เกษตรกรรม และการประมง Agriculture	การทำเหมืองแร่ และเหมืองหิน Mining	การผลิต ไฟฟ้า ก๊าซ ไอน้ำระบบปรับอากาศ Electricity	การจัดการน้ำบำบัดน้ำเสีย และขยะ Water supply sewerage, waste	การก่อสร้าง Construction	การขนส่ง การขุดลอก การซ่อมยานยนต์ Transport, storage	การขนส่งและ สถานที่เก็บสินค้า Transportation and storage	ที่พักแรมและ บริการด้านอาหาร Accommodation and food service	ข้อมูลข่าวสาร และการสื่อสาร Information and communication	กิจกรรมการเงินและ การประกันภัย Financial intermediation	การค้าปลีก และการค้าส่ง Retail and wholesale trade			บริการด้านสุขภาพ และสังคม Health and social work
ยอดรวม (หญิง)	1,013.5	230.5	0.7	138.6	2.0	2.6	21.4	213.7	7.5	125.2	3.4	19.7	19.7	TOTAL (FEMALE)
มี	5.5	1.1	-	1.3	-	-	0.4	1.1	-	0.1	-	0.1	0.1	Available
ไม่มี	1,008.0	229.4	0.7	137.3	2.0	2.6	21.0	212.6	7.5	125.1	3.4	19.6	19.6	Not available
มีงานประจำไม่ได้ทำงาน	3.8	1.8	-	1.4	-	-	-	0.2	-	0.2	-	-	-	With job not work
มี	0.8	0.1	-	0.7	-	-	-	-	-	-	-	-	-	Available
ไม่มี	3.0	1.7	-	0.6	-	-	-	0.2	-	0.2	-	-	-	Not available
1-9 ชั่วโมง	1.6	0.7	-	0.0	-	-	-	0.2	-	0.2	-	-	-	1-9 hours
มี	0.1	-	-	-	-	-	-	-	-	-	-	-	-	Available
ไม่มี	1.6	0.7	-	0.0	-	-	-	0.2	-	0.2	-	-	-	Not available
10-19 ชั่วโมง	14.6	8.3	-	0.9	-	-	0.3	2.2	-	0.9	-	-	-	10-19 hours
มี	0.6	-	-	0.3	-	-	0.1	-	-	-	-	-	-	Available
ไม่มี	14.0	8.3	-	0.7	-	-	0.2	2.2	-	0.9	-	-	-	Not available
20-29 ชั่วโมง	49.9	29.3	-	2.1	0.1	0.2	0.4	5.8	0.2	2.8	-	1.0	1.0	20-29 hours
มี	0.9	0.2	-	0.1	-	-	-	0.1	-	-	-	-	-	Available
ไม่มี	49.0	29.1	-	2.0	0.1	0.2	0.4	5.7	0.2	2.8	-	1.0	1.0	Not available
30-34 ชั่วโมง	46.8	27.0	-	5.0	-	-	1.1	5.0	-	3.2	-	0.1	0.1	30-34 hours
มี	0.8	-	-	-	-	-	-	0.8	-	-	-	-	-	Available
ไม่มี	46.0	27.0	-	5.0	-	-	1.1	4.2	-	3.2	-	0.1	0.1	Not available
35-39 ชั่วโมง	149.3	25.3	-	6.2	1.3	1.8	1.0	7.4	0.7	4.5	0.1	7.7	7.7	35-39 hours
มี	0.3	-	-	0.2	-	-	-	-	-	-	-	-	-	Available
ไม่มี	149.0	25.3	-	6.0	1.3	1.8	1.0	7.4	0.7	4.5	0.1	7.7	7.7	Not available
40-49 ชั่วโมง	481.0	98.0	0.6	82.8	0.4	0.5	12.8	105.2	5.0	64.1	2.5	10.2	10.2	40-49 hours
มี	1.9	0.8	-	0.1	-	-	0.3	0.2	-	-	-	0.1	0.1	Available
ไม่มี	479.1	97.2	0.6	82.8	0.4	0.5	12.5	105.0	5.0	64.1	2.5	10.2	10.2	Not available
50 ชั่วโมงขึ้นไป	266.5	40.1	0.1	40.2	0.3	0.1	5.9	87.8	1.6	49.5	0.8	0.8	0.8	50 hours and over
มี	0.1	-	-	-	-	-	-	-	-	0.1	-	-	-	Available
ไม่มี	266.4	40.1	0.1	40.2	0.3	0.1	5.9	87.8	1.6	49.4	0.8	0.8	0.8	Not available

ตารางที่ 10 จำนวนผู้มีงานทำ จำแนกตามอุตสาหกรรม จำนวนชั่วโมงทำงานต่อสัปดาห์ การมีเวลาเหลือพอและต้องการทำงานเพิ่มขึ้น เขต และเขตการปกครอง ภาคเหนือ (ต่อ)
 TABLE 10 EMPLOYED PERSONS BY INDUSTRY, HOURS WORKED PER WEEK, AVAILABILITY FOR ADDITIONAL WORK, SEX AND AREA, NORTHERN REGION (Contd.)

ไตรมาสที่ 3/2560 : Quarter 3/2017

หน่วยนับพัน : In Thousands

จำนวนชั่วโมงทำงาน เพศ และ การมีเวลาเหลือพอ และต้องการทำงานเพิ่มขึ้น	เขตเทศบาล MUNICIPAL AREA											HOURS WORKED, SEX AND AVAILABILITY FOR ADDITIONAL WORK
	กิจกรรม อสังหาริมทรัพย์ Real estate activities	กิจกรรมทางวิชาชีพ วิทย์และเทคโนโลยี Professional, scientific technical activities	การบริหารสนับสนุน และป้องกันประเทศ Administrative and support service activities	การบริหารราชการ ป้องกันประเทศ Public admin- istration defence	การศึกษา Education	งานสังคมสงเคราะห์ Health and social work	ศิลปะ ความบันเทิง และนันทนาการ Art, entertain- ment	บริการด้านอื่นๆ Other service	งานในครัวเรือน ส่วนบุคคล Activities of household	กิจกรรมนอก องค์กร Extra- territorial	ไม่ทราบ Unknown	
ยอดรวม (ชาย)	4.2	9.8	14.8	87.3	32.0	18.8	8.8	21.5	1.7	0.8	-	TOTAL (MALE)
มี	-	-	-	-	-	-	0.5	0.1	0.2	-	-	Available
ไม่มี	4.2	9.8	14.8	87.3	32.0	18.8	8.3	21.4	1.6	0.8	-	Not available
มีงานประจำแต่ไม่ได้ทำงาน	-	-	-	0.1	-	-	0.1	0.1	-	-	-	With job not work Available
มี	-	-	-	-	-	-	-	-	-	-	-	Not available
ไม่มี	-	-	-	0.1	-	-	0.1	0.1	-	-	-	1-9 hours
1-9 ชั่วโมง	-	-	-	-	0.0	-	-	0.1	-	-	-	Available
มี	-	-	-	-	-	-	-	-	-	-	-	Not available
ไม่มี	-	-	-	-	0.0	-	-	0.1	-	-	-	10-19 hours
10-19 ชั่วโมง	-	-	0.3	-	-	-	0.7	0.3	-	-	-	Available
มี	-	-	-	-	-	-	0.2	-	-	-	-	Not available
ไม่มี	-	-	0.3	-	-	-	0.6	0.3	-	-	-	20-29 hours
20-29 ชั่วโมง	-	0.4	0.1	2.6	1.0	-	0.8	0.6	-	-	-	Available
มี	-	-	-	-	-	-	0.4	-	-	-	-	Not available
ไม่มี	-	0.4	0.1	2.6	1.0	-	0.4	0.6	-	-	-	30-34 hours
30-34 ชั่วโมง	-	0.2	0.0	0.5	1.3	-	0.3	1.3	-	-	-	Available
มี	-	-	-	-	-	-	-	-	-	-	-	Not available
ไม่มี	-	0.2	0.0	0.5	1.3	-	0.3	1.3	-	-	-	35-39 hours
35-39 ชั่วโมง	0.8	1.2	0.1	47.9	18.2	5.4	0.8	0.3	0.0	-	-	Available
มี	-	-	-	-	-	-	-	-	-	-	-	Not available
ไม่มี	0.8	1.2	0.1	47.9	18.2	5.4	0.8	0.3	0.0	-	-	40-49 hours
40-49 ชั่วโมง	1.5	7.1	6.1	28.9	9.7	9.7	3.5	11.0	1.2	0.8	-	Available
มี	-	-	-	-	-	-	-	0.1	-	-	-	Not available
ไม่มี	1.5	7.1	6.1	28.9	9.7	9.7	3.5	10.9	1.2	0.8	-	50 hours and over
50 ชั่วโมงขึ้นไป	2.0	0.9	8.2	7.4	1.8	3.8	2.7	7.9	0.5	-	-	Available
มี	-	-	-	-	-	-	-	-	0.2	-	-	Not available
ไม่มี	2.0	0.9	8.2	7.4	1.8	3.8	2.7	7.9	0.4	-	-	Not available

ตารางที่ 10 จำนวนผู้จ้างงานที่ จำนวนชั่วโมงทำงานต่อสัปดาห์ จำนวนชั่วโมงที่พลและต้องการทำงานเพิ่มขึ้น พหุ และเขตการปกครอง ภาคเหนือ (ต่อ)
 TABLE 10 EMPLOYED PERSONS BY INDUSTRY, HOURS WORKED PER WEEK, AVAILABILITY FOR ADDITIONAL WORK, SEX AND AREA, NORTHERN REGION (Contd.)

ไตรมาสที่ 3/2560 : Quarter 3/2017

หน่วยนับพัน : in Thousands

จำนวนชั่วโมงทำงาน เพศ และ การแปลอาชีพ และต้องการทำงานเพิ่มขึ้น	อุตสาหกรรม (ต่อ) Industry (Contd.)										กิจกรรมของ องค์กร Extra- territorial	ไม่ทราบ Unknown	HOURS WORKED, SEX AND AVAILABILITY FOR ADDITIONAL WORK
	กิจกรรม อสังหาริมทรัพย์ Real estate activities	กิจกรรมทางวิชาชีพ วิทย์และเทคโนโลยี Professional/scientific technical activities	การบริหารสนับสนุน และเชิงบริหาร Administrative and support service activities	การบริหารราชการ ป้องกันประเทศ Public admin- istration defence	การศึกษา Education	งานสังคมสงเคราะห์ Health and social work	ศิลปะ ความบันเทิง และนันทนาการ Art, entertainment	บริการด้านอื่นๆ Other service	งานในครัวเรือน ส่วนบุคคล Activities of household	กิจกรรมด้านสุขภาพ งานสังคมสงเคราะห์ Health and social work			
ยอดรวม (หญิง)	6.6	7.5	9.8	54.9	63.6	44.4	9.1	34.1	17.8	0.5	-	-	TOTAL (FEMALE)
มี	-	-	0.4	0.1	0.1	-	0.4	-	0.4	-	-	-	Available
ไม่มี	6.6	7.5	9.4	54.8	63.5	44.4	8.6	34.1	17.4	0.5	-	-	Not available
มีงานประจำแต่ไม่ได้ทำงาน	-	-	-	0.1	-	-	-	0.2	-	-	-	-	With job not work
มี	-	-	-	-	-	-	-	-	-	-	-	-	Available
ไม่มี	-	-	-	0.1	-	-	-	0.2	-	-	-	-	Not available
1-9 ชั่วโมง	-	-	0.1	-	0.1	-	-	-	0.5	-	-	-	1-9 hours
มี	-	-	0.1	-	-	-	-	-	-	-	-	-	Available
ไม่มี	-	-	-	-	0.1	-	-	-	0.5	-	-	-	Not available
10-19 ชั่วโมง	0.1	-	-	0.4	0.2	-	0.1	0.0	1.1	-	-	-	10-19 hours
มี	-	-	-	-	-	-	-	-	0.2	-	-	-	Available
ไม่มี	0.1	-	-	0.4	0.2	-	0.1	0.0	0.9	-	-	-	Not available
20-29 ชั่วโมง	-	0.1	0.7	1.4	1.1	0.5	1.1	2.0	1.4	-	-	-	20-29 hours
มี	-	-	-	-	-	-	0.4	-	0.1	-	-	-	Available
ไม่มี	-	0.1	0.7	1.4	1.1	0.5	0.7	2.0	1.4	-	-	-	Not available
30-34 ชั่วโมง	1.3	-	-	0.2	0.5	0.4	0.3	0.4	2.4	-	-	-	30-34 hours
มี	-	-	-	-	-	-	-	-	-	-	-	-	Available
ไม่มี	1.3	-	-	0.2	0.5	0.4	0.3	0.4	2.4	-	-	-	Not available
35-39 ชั่วโมง	0.3	2.3	0.3	35.4	35.8	14.3	2.1	2.1	0.9	0.0	-	-	35-39 hours
มี	-	-	-	0.1	0.1	-	-	-	-	-	-	-	Available
ไม่มี	0.3	2.3	0.3	35.3	35.7	14.3	2.1	2.1	0.9	0.0	-	-	Not available
40-49 ชั่วโมง	3.2	4.8	4.9	15.3	24.9	20.1	2.3	14.6	8.4	0.3	-	-	40-49 hours
มี	-	-	0.3	-	-	-	-	-	0.1	-	-	-	Available
ไม่มี	3.2	4.8	4.5	15.3	24.9	20.1	2.3	14.6	8.3	0.3	-	-	Not available
50 ชั่วโมงขึ้นไป	1.8	0.3	3.9	2.0	1.0	9.2	3.2	14.9	3.0	0.2	-	-	50 hours and over
มี	-	-	-	-	-	-	-	-	-	-	-	-	Available
ไม่มี	1.8	0.3	3.9	2.0	1.0	9.2	3.2	14.9	3.0	0.2	-	-	Not available

ตารางที่ 10 จำนวนผู้มีงานทำ จำแนกตามอุตสาหกรรม จำนวนชั่วโมงทำงานต่อสัปดาห์ การมีเวลาเหลือพอและต้องการทำงานเพิ่มขึ้น เขต และเขตการปกครอง ภาคเหนือ (ต่อ)
 TABLE 10 EMPLOYED PERSONS BY INDUSTRY, HOURS WORKED PER WEEK, AVAILABILITY FOR ADDITIONAL WORK, SEX AND AREA, NORTHERN REGION (Contd.)

ไตรมาสที่ 3/2560 : Quarter 3/2017

หน่วยเป็นพัน : In Thousands

จำนวนชั่วโมงทำงาน เพศ และ การมีเวลาเหลือพอ และต้องการทำงานเพิ่มขึ้น	รวม	อุตสาหกรรม										กิจกรรมการเงินและ การประกันภัย Financial Intermediation	ข้อมูลข่าวสาร และการสื่อสาร Information and communication	ที่พักแรมและ บริการด้านอาหาร Accommodation and food service	การขนส่ง และ สถานที่เก็บสินค้า Transportation and storage	การขนส่ง การขุดขุด การขุดขุด Transport, storage and communication	HOURS WORKED, SEX AND AVAILABILITY FOR ADDITIONAL WORK
		เกษตรกรรม และปศุสัตว์ Agriculture	เหมืองแร่ และหิน Mining	การผลิต ไฟฟ้า ก๊าซ ไอน้ำระบบปรับอากาศ Electricity	การขนถ่าย น้ำเสีย และของเสีย Water supply sewerage, waste	การก่อสร้าง Construction	อุตสาหกรรม การขนส่ง Transport, storage	การค้าปลีก การค้าปลีก Retail trade	การขนส่ง การขนส่ง Transport, storage	การก่อสร้าง Construction	การก่อสร้าง การก่อสร้าง Construction						
ยอดรวม (ชาย)	2,284.2	1,340.0	6.7	153.8	11.5	9.2	215.1	241.1	29.1	49.1	2.5	12.3	TOTAL (MALE)				
มี	19.4	14.1	-	1.4	-	-	1.1	0.2	0.8	1.3	-	-	Available				
ไม่มี	2,264.8	1,325.9	6.7	152.4	11.5	9.2	214.0	240.9	28.3	47.8	2.5	12.3	Not available				
มีงานประจำแต่ไม่ได้ทำงาน	9.3	5.9	-	0.2	-	-	0.5	0.2	0.8	-	-	-	With job not work				
มี	2.2	1.2	-	0.2	-	-	-	-	0.8	-	-	-	Available				
ไม่มี	7.2	4.7	-	-	-	-	0.5	0.2	-	-	-	-	Not available				
1-9 ชั่วโมง	4.7	4.7	-	-	-	-	-	-	-	-	-	-	1-9 hours				
มี	-	-	-	-	-	-	-	-	-	-	-	-	Available				
ไม่มี	4.7	4.7	-	-	-	-	-	-	-	-	-	-	Not available				
10-19 ชั่วโมง	36.9	27.8	-	2.3	-	-	2.3	1.5	0.7	-	-	-	10-19 hours				
มี	1.1	0.5	-	-	-	-	0.5	-	-	-	-	-	Available				
ไม่มี	35.8	27.3	-	2.3	-	-	1.7	1.5	0.7	-	-	-	Not available				
20-29 ชั่วโมง	182.4	149.6	0.2	2.6	-	0.9	9.1	7.0	3.1	0.5	-	0.6	20-29 hours				
มี	6.5	6.4	-	-	-	-	-	-	-	-	-	-	Available				
ไม่มี	175.9	143.2	0.2	2.6	-	0.9	9.1	7.0	3.1	0.5	-	0.6	Not available				
30-34 ชั่วโมง	137.0	110.2	0.8	3.8	-	0.1	9.3	5.4	1.4	2.1	-	0.7	30-34 hours				
มี	1.6	1.5	-	-	-	-	0.1	-	-	-	-	-	Available				
ไม่มี	135.4	108.7	0.8	3.8	-	0.1	9.1	5.4	1.4	2.1	-	0.7	Not available				
35-39 ชั่วโมง	289.0	157.6	-	6.2	4.8	3.3	4.8	9.1	1.6	4.6	0.5	3.3	35-39 hours				
มี	2.9	2.3	-	0.6	-	-	-	-	-	-	-	-	Available				
ไม่มี	286.0	155.3	-	5.5	4.8	3.3	4.8	9.1	1.6	4.6	0.5	3.3	Not available				
40-49 ชั่วโมง	1,120.3	610.2	5.4	102.1	6.2	3.3	143.5	128.1	13.5	26.0	1.3	6.8	40-49 hours				
มี	4.4	1.5	-	0.5	-	-	0.4	0.2	-	1.3	-	-	Available				
ไม่มี	1,115.9	608.7	5.4	101.5	6.2	3.3	143.1	127.9	13.5	24.7	1.3	6.8	Not available				
50 ชั่วโมงขึ้นไป	504.6	274.1	0.3	36.7	0.5	1.5	45.6	90.0	8.0	15.9	0.8	1.0	50 hours and over				
มี	0.7	0.7	-	-	-	-	-	-	-	-	-	-	Available				
ไม่มี	504.0	273.5	0.3	36.7	0.5	1.5	45.6	90.0	8.0	15.9	0.8	1.0	Not available				

ตารางที่ 10 จำนวนผู้มีงานทำ จำนวนชั่วโมงทำงานต่อสัปดาห์ การมีเวลาเหลือพอและต้องการทำงานเพิ่มขึ้น เขต และเขตการปกครอง ภาคเหนือ (ต่อ)
 TABLE 10 EMPLOYED PERSONS BY INDUSTRY, HOURS WORKED PER WEEK, AVAILABILITY FOR ADDITIONAL WORK, SEX AND AREA, NORTHERN REGION (Contd.)

จำนวนชั่วโมงทำงาน เพศ และ การมีเวลาเหลือพอ และต้องการทำงานเพิ่มขึ้น	นongเขตเทศบาล NON-MUNICIPAL AREA										กิจกรรมของ องค์กร Extra- territorial	งานในครัวเรือน Activities of household	ไม่ทราบ Unknown	HOURS WORKED, SEX AND AVAILABILITY FOR ADDITIONAL WORK
	กิจกรรม อสังหาริมทรัพย์ Real estate activities	กิจกรรมทางวิชาชีพ วิทย์และเทคโนโลยี Professional/scientific technical activities	การบริหารสนับสนุน และป้องกันประเทศ Administrative and support service activities	การบริหารราชการ ป้องกันประเทศ Public admin- istration defence	การศึกษา Education	กิจกรรมด้านสุขภาพ งานสังคมสงเคราะห์ Health and social work	ศิลปะ ความบันเทิง และนันทนาการ Art, entertain- ment	บริการอื่นๆ Other service	23.2	2.9				
อุตสาหกรรม (ชาย)	0.5	8.1	11.1	99.3	39.2	12.3	17.0	23.2	2.9	0.1	-	-	Available	
มี	-	-	-	-	-	-	-	0.5	-	-	-	-	Available	
ไม่มี	0.5	8.1	11.1	99.3	39.2	12.3	17.0	22.7	2.9	0.1	-	-	Not available	
มีงานประจำแต่ไม่ได้ทำงาน	0.5	0.6	-	-	0.5	-	0.2	-	-	-	-	-	With job not work	
มี	-	-	-	-	-	-	-	-	-	-	-	-	Available	
ไม่มี	0.5	0.6	-	-	0.5	-	0.2	-	-	-	-	-	Not available	
1-9 ชั่วโมง	-	-	-	-	-	-	-	-	-	-	-	-	1-9 hours	
มี	-	-	-	-	-	-	-	-	-	-	-	-	Available	
ไม่มี	-	-	-	-	-	-	-	-	-	-	-	-	Not available	
10-19 ชั่วโมง	-	-	-	0.6	-	-	1.2	-	0.6	-	-	-	10-19 hours	
มี	-	-	-	-	-	-	-	-	-	-	-	-	Available	
ไม่มี	-	-	-	0.6	-	-	1.2	-	0.6	-	-	-	Not available	
20-29 ชั่วโมง	-	-	0.2	3.3	0.2	-	4.0	0.9	0.4	-	-	-	20-29 hours	
มี	-	-	-	-	-	-	-	0.2	-	-	-	-	Available	
ไม่มี	-	-	0.2	3.3	0.2	-	4.0	0.7	0.4	-	-	-	Not available	
30-34 ชั่วโมง	-	-	-	1.6	0.8	-	0.5	0.4	-	-	-	-	30-34 hours	
มี	-	-	-	-	-	-	-	-	-	-	-	-	Available	
ไม่มี	-	-	-	1.6	0.8	-	0.5	0.4	-	-	-	-	Not available	
35-39 ชั่วโมง	-	0.9	0.7	59.0	22.9	5.1	2.7	2.1	-	-	-	-	35-39 hours	
มี	-	-	-	-	-	-	-	-	-	-	-	-	Available	
ไม่มี	-	0.9	0.7	59.0	22.9	5.1	2.7	2.1	-	-	-	-	Not available	
40-49 ชั่วโมง	-	5.2	5.5	23.2	13.9	5.3	6.1	12.6	1.9	0.1	-	-	40-49 hours	
มี	-	-	-	-	-	-	-	0.4	-	-	-	-	Available	
ไม่มี	-	5.2	5.5	23.2	13.9	5.3	6.1	12.2	1.9	0.1	-	-	Not available	
50 ชั่วโมงขึ้นไป	-	1.4	4.8	11.6	0.9	1.9	2.4	7.4	-	-	-	-	50 hours and over	
มี	-	-	-	-	-	-	-	-	-	-	-	-	Available	
ไม่มี	-	1.4	4.8	11.6	0.9	1.9	2.4	7.4	-	-	-	-	Not available	

ไตรมาสที่ 3/2560 - Quarter 3/2017

หน่วยเป็นพัน : In Thousands

ตารางที่ 11 จำนวนผู้มีงานทำ จำแนกตามสถานภาพการทำงาน จำนวนชั่วโมงทำงานต่อสัปดาห์ การมีเวลาเหลือพอและต้องการทำงานเพิ่มขึ้น ภาคเหนือ

TABLE 11 EMPLOYED PERSONS BY WORK STATUS, HOURS WORKED PER WEEK, AVAILABILITY FOR ADDITIONAL WORK, NORTHERN REGION

ไตรมาสที่ 3/2560 : Quarter 3/2017

หน่วยเป็นพัน : In Thousands

จำนวนชั่วโมงทำงาน และ การมีเวลาเหลือพอ และต้องการทำงานเพิ่มขึ้น	สถานภาพการทำงาน Work Status							HOURS WORKED, AND AVAILABILITY FOR ADDITIONAL WORK
	รวม	นายจ้าง Employer	ลูกจ้างรัฐบาล Government Employee	ลูกจ้างเอกชน Private Employee	ทำงานส่วนตัว Own Account Worker	ช่วยธุรกิจ ครอบครัว Unpaid Family Worker	การรวมกลุ่ม Producers' Cooperatives	
ยอดรวม	Total	Employer	Government Employee	Private Employee	Own Account Worker	Unpaid Family Worker	Members of Producers' Cooperatives	TOTAL
มี	6,244.7	1,150	659.5	1,618.5	2,331.6	1,504.4	15.6	15.6
ไม่มี	50.1	1.6	0.5	25.9	13.8	7.6	0.7	0.7
มีงานประจำแต่ไม่ได้ทำงาน	6,194.6	1,135	658.9	1,592.6	2,317.8	1,496.8	15.0	15.0
มี	28.5	0.9	2.7	9.3	14.9	0.7	-	With job not work
ไม่มี	5.2	0.5	-	2.6	2.1	-	-	Available
ไม่มี	23.3	0.5	2.7	6.7	12.7	0.7	-	Not available
1-9 ชั่วโมง	15.4	0.6	0.1	2.3	8.9	3.5	-	1-9 hours
มี	1.9	-	-	1.2	0.7	-	-	Available
ไม่มี	13.5	0.6	0.1	1.2	8.1	3.5	-	Not available
10-19 ชั่วโมง	113.5	0.7	2.9	26.5	42.8	40.6	-	10-19 hours
มี	5.2	0.1	0.4	3.2	1.1	0.4	-	Available
ไม่มี	108.3	0.6	2.5	23.3	41.7	40.2	-	Not available
20-29 ชั่วโมง	429.6	2.6	15.7	61.7	189.7	158.7	1.1	20-29 hours
มี	15.3	-	-	5.3	4.7	5.3	-	Available
ไม่มี	414.4	2.6	15.7	56.5	185.0	153.5	1.1	Not available
30-34 ชั่วโมง	372.7	3.2	5.0	68.4	157.7	138.2	0.2	30-34 hours
มี	8.7	0.6	-	5.9	1.4	0.7	-	Available
ไม่มี	364.0	2.5	5.0	62.4	156.3	137.6	0.2	Not available
35-39 ชั่วโมง	844.0	3.1	371.5	67.6	238.7	160.4	2.7	35-39 hours
มี	4.0	-	0.2	1.5	1.5	0.8	-	Available
ไม่มี	840.0	3.1	371.3	66.0	237.1	159.6	2.7	Not available
40-49 ชั่วโมง	2,987.3	66.1	215.5	1,059.8	963.7	675.0	7.2	40-49 hours
มี	8.8	0.3	-	5.3	2.2	0.3	0.7	Available
ไม่มี	2,978.5	65.7	215.5	1,054.5	961.5	674.7	6.5	Not available
50 ชั่วโมงขึ้นไป	1,453.7	37.9	46.0	322.9	715.2	327.2	4.5	50 hours and over
มี	1.1	-	-	1.0	-	0.1	-	Available
ไม่มี	1,452.7	37.9	46.0	322.0	715.2	327.1	4.5	Not available

ตารางที่ 11 จำนวนผู้จ้างงานที่ จานวนชั่วโมงทำงานต่อสัปดาห์ การมีเวลาเพียงพอต่อการทำงานเพิ่มขึ้น และเพศ ภาคเหนือ
 TABLE 11 EMPLOYED PERSONS BY WORK STATUS, HOURS WORKED PER WEEK, AVAILABILITY FOR ADDITIONAL WORK AND SEX, NORTHERN REGION

จำนวนชั่วโมงทำงาน เพศ และ การมีเวลาพอ และต้องการทำงานเพิ่มขึ้น	สถานภาพการทำงาน Work Status							HOURS WORKED, SEX AND AVAILABILITY FOR ADDITIONAL WORK
	รวม Total	นายจ้าง Employer	ลูกจ้างรัฐบาล Government Employee	ลูกจ้างเอกชน Private Employee	ทำงานส่วนตัว Own Account Worker	ช่างธุรกิจ ครอบครัว Unpaid Family Worker	การรวมกลุ่ม Producers' Cooperatives	
ชาย	3,407.4	89.4	330.9	944.4	1,529.4	507.2	6.1	MALE
มี	30.7	1.1	-	15.3	9.2	4.8	0.3	Available
ไม่มี	3,376.7	88.3	330.9	929.1	1,520.2	502.4	5.8	Not available
มีงานประจำแต่ไม่ได้ทำงาน	13.6	0.2	0.6	4.4	7.7	0.7	-	With job not work
มี	2.7	-	-	1.9	0.8	-	-	Available
ไม่มี	11.0	0.2	0.6	2.5	7.0	0.7	-	Not available
1-9 ชั่วโมง	7.6	0.6	0.0	1.4	4.6	1.1	-	1-9 hours
มี	6.5	-	-	0.8	-	-	-	Available
ไม่มี	48.3	0.6	0.0	0.6	4.2	1.1	-	Not available
10-19 ชั่วโมง	4.4	0.7	0.6	1.3	21.5	12.2	-	10-19 hours
มี	2.9	0.1	-	1.6	1.0	0.2	-	Available
ไม่มี	45.4	0.6	0.6	11.9	20.4	12.0	-	Not available
20-29 ชั่วโมง	223.9	1.8	7.1	39.1	128.0	47.3	0.7	20-29 hours
มี	9.4	-	-	2.9	2.9	3.6	-	Available
ไม่มี	214.5	1.8	7.1	36.2	125.1	43.7	0.7	Not available
30-34 ชั่วโมง	185.3	2.7	3.8	35.1	110.2	33.3	0.1	30-34 hours
มี	4.4	0.6	-	2.6	0.9	0.3	-	Available
ไม่มี	180.8	2.1	3.8	32.5	109.3	33.1	0.1	Not available
35-39 ชั่วโมง	422.2	2.7	179.3	30.4	158.8	49.9	1.1	35-39 hours
มี	3.2	-	-	1.0	1.5	0.6	-	Available
ไม่มี	419.1	2.7	179.3	29.4	157.3	49.2	1.1	Not available
40-49 ชั่วโมง	1,708.3	52.6	113.0	620.7	673.4	246.5	2.2	40-49 hours
มี	6.0	0.3	-	3.7	1.7	-	0.3	Available
ไม่มี	1,702.3	52.2	113.0	617.0	671.8	246.5	1.9	Not available
50 ชั่วโมงขึ้นไป	798.1	28.2	26.4	200.1	425.2	116.3	2.0	50 hours and over
มี	0.9	-	-	0.8	-	0.1	-	Available
ไม่มี	797.1	28.2	26.4	199.2	425.2	116.2	2.0	Not available
หญิง	2,837.3	25.6	328.6	674.1	802.2	997.2	9.5	FEMALE
มี	19.4	0.5	0.5	10.6	4.6	2.8	0.4	Available
ไม่มี	2,817.9	25.2	328.1	663.5	797.5	994.5	9.2	Not available
มีงานประจำแต่ไม่ได้ทำงาน	14.9	0.8	2.1	4.8	7.1	-	-	With job not work
มี	2.5	0.5	-	0.6	1.4	-	-	Available
ไม่มี	12.4	0.3	2.1	4.2	5.8	-	-	Not available
1-9 ชั่วโมง	7.8	-	0.1	1.0	4.3	2.4	-	1-9 hours
มี	0.8	-	-	0.4	0.3	-	-	Available
ไม่มี	7.0	-	0.1	0.6	3.9	2.4	-	Not available
10-19 ชั่วโมง	65.1	-	2.3	13.1	21.4	28.4	-	10-19 hours
มี	2.3	-	0.4	1.6	0.1	0.2	-	Available
ไม่มี	62.9	-	1.9	11.5	21.3	28.3	-	Not available
20-29 ชั่วโมง	205.7	0.8	8.6	22.7	61.7	111.5	0.4	20-29 hours
มี	5.9	-	-	2.4	1.8	1.7	-	Available
ไม่มี	199.8	0.8	8.6	20.3	59.9	109.8	0.4	Not available
30-34 ชั่วโมง	187.4	0.4	1.2	33.3	47.5	104.9	0.0	30-34 hours
มี	4.3	-	-	3.3	0.5	0.4	-	Available
ไม่มี	183.1	0.4	1.2	30.0	47.0	104.5	0.0	Not available
35-39 ชั่วโมง	421.8	0.4	192.2	37.2	79.9	110.6	1.6	35-39 hours
มี	0.9	-	0.2	0.5	-	0.2	-	Available
ไม่มี	421.0	0.4	192.0	36.7	79.9	110.4	1.6	Not available
40-49 ชั่วโมง	1,279.0	13.5	102.5	439.1	290.3	428.6	5.0	40-49 hours
มี	2.8	-	-	1.6	0.5	0.3	0.4	Available
ไม่มี	1,276.2	13.5	102.5	437.6	289.8	428.2	4.6	Not available
50 ชั่วโมงขึ้นไป	655.7	9.7	19.6	122.9	290.1	210.9	2.5	50 hours and over
มี	0.1	-	-	0.1	-	-	-	Available
ไม่มี	655.5	9.7	19.6	122.8	290.1	210.9	2.5	Not available

ตารางที่ 11 จำนวนผู้มีงานทำ จำแนกตามสถานภาพการทำงาน จำนวนชั่วโมงทำงานต่อสัปดาห์ การมีเวลาเหลือพอและต้องการทำงานเพิ่มขึ้น เขต และเขตการปกครอง ภาคเหนือ (ต่อ)

TABLE 11 EMPLOYED PERSONS BY WORK STATUS, HOURS WORKED PER WEEK, AVAILABILITY FOR ADDITIONAL WORK, SEX AND AREA, NORTHERN REGION (Contd.)

จำนวนชั่วโมงทำงาน เพศ และ การมีเวลาเหลือพอ และต้องการทำงานเพิ่มขึ้น	ในเขตเทศบาล MUNICIPAL AREA										รวม	สถานภาพการทำงาน Work Status				HOURS WORKED, SEX AND AVAILABILITY FOR ADDITIONAL WORK																								
	นายจ้าง		ลูกจ้างรัฐบาล		ลูกจ้างเอกชน		Own Account		Unpaid Family			การรวมกลุ่ม Members of Producers' Cooperatives	TOTAL (MALE)	Available	Not available		With job not work	Available	Not available	1-9 hours	Available	Not available	10-19 hours	Available	Not available	20-29 hours	Available	Not available	30-34 hours	Available	Not available	35-39 hours	Available	Not available	40-49 hours	Available	Not available	50 hours and over		
	Employer	Government Employee	Private Employee	Government Employee	Private Employee	Own Account Worker	Unpaid Family Worker	Members of Producers' Cooperatives																																
ยอดรวม (ชาย)	1,123.2	46.1	155.2	369.7	424.7	127.1	0.5																																	
มี	11.3	1.1	-	6.2	3.5	0.5	-																																	
ไม่มี	1,111.9	45.1	155.2	363.5	421.2	126.6	0.5																																	
มีงานประจำแต่ไม่ได้ทำงาน	4.3	0.2	0.1	2.4	1.7	-	-																																	
มี	0.5	-	-	0.5	-	-	-																																	
ไม่มี	3.8	0.2	0.1	1.8	1.7	-	-																																	
1-9 ชั่วโมง	2.9	0.6	0.0	1.2	1.0	0.1	-																																	
มี	1.2	-	-	0.8	0.4	-	-																																	
ไม่มี	1.8	0.6	0.0	0.4	0.6	0.1	-																																	
10-19 ชั่วโมง	11.5	0.5	-	2.6	6.1	2.3	-																																	
มี	1.9	0.1	-	1.1	0.5	0.2	-																																	
ไม่มี	9.6	0.4	-	1.6	5.7	2.0	-																																	
20-29 ชั่วโมง	41.5	0.7	3.0	9.9	22.9	5.2	-																																	
มี	2.9	-	-	1.4	1.4	0.1	-																																	
ไม่มี	38.7	0.7	3.0	8.4	21.5	5.1	-																																	
30-34 ชั่วโมง	48.3	1.9	0.7	9.5	27.3	8.9	-																																	
มี	2.8	0.6	-	1.4	0.6	0.1	-																																	
ไม่มี	45.5	1.3	0.7	8.2	26.6	8.7	-																																	
35-39 ชั่วโมง	133.3	0.9	81.9	7.0	32.6	10.8	0.1																																	
มี	0.2	-	-	0.1	0.1	-	-																																	
ไม่มี	133.1	0.9	81.9	6.9	32.5	10.8	0.1																																	
40-49 ชั่วโมง	588.0	25.4	57.0	243.9	201.8	59.6	0.3																																	
มี	1.6	0.3	-	0.7	0.5	-	-																																	
ไม่มี	586.4	25.0	57.0	243.1	201.3	59.6	0.3																																	
50 ชั่วโมงขึ้นไป	293.4	16.1	12.4	93.3	131.3	40.3	0.1																																	
มี	0.3	-	-	0.2	-	0.1	-																																	
ไม่มี	293.2	16.1	12.4	93.1	131.3	40.2	0.1																																	

ไตรมาสที่ 3/2560 : Quarter 3/2017

หน่วยเป็นพัน : In Thousands

ตารางที่ 11 จำนวนผู้มีงานทำ จำนวนชั่วโมงทำงานต่อสัปดาห์ การมีเวลาเหลือพอและต้องการทำงานเพิ่มขึ้น เขต และเขตการปกครองภาคเหนือ (ต่อ)

TABLE 11 EMPLOYED PERSONS BY WORK STATUS, HOURS WORKED PER WEEK, AVAILABILITY FOR ADDITIONAL WORK, SEX AND AREA, NORTHERN REGION (Contd.)

จำนวนชั่วโมงทำงาน เพศ และ การมีเวลาเหลือพอ และต้องการทำงานเพิ่มขึ้น	ในเขตเทศบาล MUNICIPAL AREA										รวม Total	HOURS WORKED, SEX AND AVAILABILITY FOR ADDITIONAL WORK
	สถานภาพการทำงาน Work Status											
	นายจ้าง Employer	ลูกจ้างรัฐบาล Government Employee	ลูกจ้างเอกชน Private Employee	Own Account Worker	ช่วยธุรกิจ ครอบครัว Unpaid Family Worker	การรวมกลุ่ม Producers' Cooperatives						
ยอดรวม (หญิง)	1,013.5	157.7	297.1	286.7	256.0	1.8	1.8	256.0	1.8	1.8	1.8	TOTAL (FEMALE)
มี	5.5	0.2	2.3	1.6	1.5	-	-	1.5	-	-	-	Available
ไม่มี	1,008.0	157.6	294.8	285.1	254.5	1.8	1.8	254.5	1.8	1.8	1.8	Not available
มีงานประจำแต่ไม่ได้ทำงาน	3.8	0.1	0.9	2.7	-	-	-	-	-	-	-	With job not work
มี	0.8	-	0.2	0.6	-	-	-	-	-	-	-	Available
ไม่มี	3.0	0.1	0.7	2.0	-	-	-	-	-	-	-	Not available
1-9 ชั่วโมง	1.6	0.1	0.6	0.2	0.8	-	-	0.8	-	-	-	1-9 hours
มี	0.1	-	0.1	-	-	-	-	-	-	-	-	Available
ไม่มี	1.6	0.1	0.5	0.2	0.8	-	-	0.8	-	-	-	Not available
10-19 ชั่วโมง	14.6	0.6	3.3	5.4	5.3	-	-	5.3	-	-	-	10-19 hours
มี	0.6	-	0.3	0.1	0.2	-	-	0.2	-	-	-	Available
ไม่มี	14.0	0.6	3.0	5.3	5.1	-	-	5.1	-	-	-	Not available
20-29 ชั่วโมง	49.9	3.0	6.9	16.8	23.0	0.1	0.1	23.0	0.1	0.1	0.1	20-29 hours
มี	0.9	-	0.5	-	0.4	-	-	0.4	-	-	-	Available
ไม่มี	49.0	3.0	6.5	16.8	22.6	0.1	0.1	22.6	0.1	0.1	0.1	Not available
30-34 ชั่วโมง	46.8	0.8	9.4	14.2	22.4	0.0	0.0	22.4	0.0	0.0	0.0	30-34 hours
มี	0.8	-	-	0.4	0.4	-	-	0.4	-	-	-	Available
ไม่มี	46.0	0.8	9.4	13.8	22.0	0.0	0.0	22.0	0.0	0.0	0.0	Not available
35-39 ชั่วโมง	149.3	89.5	13.1	24.7	21.0	0.8	0.8	21.0	0.8	0.8	0.8	35-39 hours
มี	0.3	0.2	-	-	0.2	-	-	0.2	-	-	-	Available
ไม่มี	149.0	89.3	13.1	24.7	20.9	0.8	0.8	20.9	0.8	0.8	0.8	Not available
40-49 ชั่วโมง	481.0	54.3	196.9	105.8	115.7	0.9	0.9	115.7	0.9	0.9	0.9	40-49 hours
มี	1.9	-	1.1	0.5	0.3	-	-	0.3	-	-	-	Available
ไม่มี	479.1	54.3	195.9	105.3	115.4	0.9	0.9	115.4	0.9	0.9	0.9	Not available
50 ชั่วโมงขึ้นไป	266.5	9.3	65.9	116.9	67.8	-	-	67.8	-	-	-	50 hours and over
มี	0.1	-	0.1	-	-	-	-	-	-	-	-	Available
ไม่มี	266.4	9.3	65.8	116.9	67.8	-	-	67.8	-	-	-	Not available

ไตรมาสที่ 3/2560 : Quarter 3/2017

หน่วยเป็นพัน : In Thousands

ตารางที่ 11 จำนวนผู้ปฏิบัติงาน จำนวนชั่วโมงทำงานต่อสัปดาห์ การมีเวลาเหลือพอและต้องการทำงานเพิ่มขึ้น เขต และเขตการปกครอง ภาคเหนือ (ต่อ)

TABLE 11 EMPLOYED PERSONS BY WORK STATUS, HOURS WORKED PER WEEK, AVAILABILITY FOR ADDITIONAL WORK, SEX AND AREA, NORTHERN REGION (Contd.)

จำนวนชั่วโมงทำงาน เพศ และ การมีเวลาเหลือพอ และต้องการทำงานเพิ่มขึ้น	สถานภาพการทำงาน Work Status										รวม	นายจ้าง Employer	ลูกจ้างรัฐบาล Government Employee	ลูกจ้างเอกชน			ช่วยธุรกิจ ครอบครัว Unpaid Family Worker	การรวมกลุ่ม Producers' Cooperatives	HOURS WORKED, SEX AND AVAILABILITY FOR ADDITIONAL WORK
	นอกเขตเทศบาล NON-MUNICIPAL AREA						ภายในเขตเทศบาล MUNICIPAL AREA			TOTAL (MALE)									
	รวม	ชาย	หญิง	รวม	ชาย	หญิง	รวม	ชาย	หญิง										
ยอดรวม (ชาย)	2,284.2			1,104.7	1,104.7	380.1	5.6	5.6	5.6	5.6	380.1	5.6	5.6	5.6	5.6	5.6	Available		
มี	19.4			5.7	5.7	4.3	0.3	0.3	0.3	0.3	4.3	0.3	0.3	0.3	0.3	0.3	Available		
ไม่มี	2,264.8			1,099.1	1,099.1	375.8	5.3	5.3	5.3	375.8	5.3	5.3	5.3	5.3	5.3	5.3	Not available		
มีงานประจำแต่ไม่ได้ทำงาน	9.3			6.1	6.1	0.7	-	-	-	0.7	-	-	-	-	-	-	With job not work		
มี	2.2			0.8	0.8	-	-	-	-	-	-	-	-	-	-	-	Available		
ไม่มี	7.2			5.3	5.3	0.7	-	-	-	0.7	-	-	-	-	-	-	Not available		
1-9 ชั่วโมง	4.7			3.6	3.6	0.9	-	-	-	0.9	-	-	-	-	-	-	1-9 hours		
มี	-			-	-	-	-	-	-	-	-	-	-	-	-	-	Available		
ไม่มี	4.7			3.6	3.6	0.9	-	-	-	0.9	-	-	-	-	-	-	Not available		
10-19 ชั่วโมง	36.9			15.3	15.3	9.9	-	-	-	9.9	-	-	-	-	-	-	10-19 hours		
มี	1.1			0.5	0.5	-	-	-	-	-	-	-	-	-	-	-	Available		
ไม่มี	35.8			14.8	14.8	9.9	-	-	-	9.9	-	-	-	-	-	-	Not available		
20-29 ชั่วโมง	182.4			105.1	105.1	42.1	0.7	0.7	0.7	42.1	0.7	0.7	0.7	0.7	0.7	0.7	20-29 hours		
มี	6.5			1.5	1.5	3.5	-	-	-	3.5	-	-	-	-	-	-	Available		
ไม่มี	175.9			103.6	103.6	38.6	0.7	0.7	0.7	38.6	0.7	0.7	0.7	0.7	0.7	0.7	Not available		
30-34 ชั่วโมง	137.0			82.9	82.9	24.5	0.1	0.1	0.1	24.5	0.1	0.1	0.1	0.1	0.1	0.1	30-34 hours		
มี	1.6			0.3	0.3	0.1	-	-	-	0.1	-	-	-	-	-	-	Available		
ไม่มี	135.4			82.7	82.7	24.3	0.1	0.1	0.1	24.3	0.1	0.1	0.1	0.1	0.1	0.1	Not available		
35-39 ชั่วโมง	289.0			126.3	126.3	39.1	1.0	1.0	1.0	39.1	1.0	1.0	1.0	1.0	1.0	1.0	35-39 hours		
มี	2.9			1.4	1.4	0.6	-	-	-	0.6	-	-	-	-	-	-	Available		
ไม่มี	286.0			124.8	124.8	38.4	1.0	1.0	1.0	38.4	1.0	1.0	1.0	1.0	1.0	1.0	Not available		
40-49 ชั่วโมง	1,120.3			471.6	471.6	186.9	1.9	1.9	1.9	186.9	1.9	1.9	1.9	1.9	1.9	1.9	40-49 hours		
มี	4.4			1.1	1.1	-	0.3	0.3	0.3	-	0.3	0.3	0.3	0.3	0.3	0.3	Available		
ไม่มี	1,115.9			470.5	470.5	186.9	1.6	1.6	1.6	186.9	1.6	1.6	1.6	1.6	1.6	1.6	Not available		
50 ชั่วโมงขึ้นไป	504.6			293.9	293.9	76.0	1.9	1.9	1.9	76.0	1.9	1.9	1.9	1.9	1.9	1.9	50 hours and over		
มี	0.7			-	-	-	-	-	-	-	-	-	-	-	-	-	Available		
ไม่มี	504.0			293.9	293.9	76.0	1.9	1.9	1.9	76.0	1.9	1.9	1.9	1.9	1.9	1.9	Not available		

ไตรมาสที่ 3/2560 : Quarter 3/2017

หน่วยเป็นพัน : In Thousands

ตารางที่ 12 จำนวนผู้มีงานทำ จำแนกตามกลุ่มอายุ จำนวนชั่วโมงทำงานต่อสัปดาห์ การมีเวลาเหลือพอและต้องการทำงานเพิ่มขึ้น ภาคเหนือ

TABLE 12 EMPLOYED PERSONS BY AGE GROUP, HOURS WORKED PER WEEK, AVAILABILITY FOR ADDITIONAL WORK, NORTHERN REGION

ไตรมาสที่ 3/2560 : Quarter 3/2017 หน่วยเป็นพัน : In Thousands

จำนวนชั่วโมงทำงาน และ	รวม	กลุ่มอายุ Age Group							HOURS WORKED, AND	
		15-19	20-24	25-29	30-34	35-39	40-49	50-59		>= 60
การมีเวลาเหลือพอ	Total	138.2	469.7	572.8	538.8	585.8	1,421.2	1,598.2	920.0	TOTAL
และต้องการทำงานเพิ่มขึ้น		50.1	2.4	6.1	5.7	2.5	18.2	11.6	2.2	Available
		6,194.6	467.3	566.7	533.2	583.4	1,403.0	1,586.6	917.8	Not available
มีงานประจำแต่ไม่ได้ทำงาน		28.5	0.8	1.7	4.4	1.9	5.0	7.5	4.5	With job not work
		5.2	-	-	0.8	0.3	1.6	2.1	0.4	Available
		23.3	0.8	1.7	3.6	1.6	3.5	5.4	4.1	Not available
1-9 ชั่วโมง		15.4	-	0.5	0.5	0.1	4.8	5.1	3.2	1-9 hours
		1.9	-	-	-	0.1	0.7	1.0	-	Available
		13.5	-	0.5	0.5	-	4.1	4.1	3.2	Not available
10-19 ชั่วโมง		113.5	13.5	6.8	5.6	7.4	18.0	30.5	26.8	10-19 hours
		5.2	0.1	0.6	-	0.4	1.7	2.1	-	Available
		108.3	13.4	6.3	5.6	7.0	16.3	28.4	26.8	Not available
20-29 ชั่วโมง		429.6	27.0	29.7	26.8	28.1	87.9	116.2	101.0	20-29 hours
		15.3	1.0	2.8	2.9	1.2	3.4	1.9	0.8	Available
		414.4	26.0	26.8	23.8	26.9	84.4	114.3	100.2	Not available
30-34 ชั่วโมง		372.7	28.1	26.4	22.1	22.1	86.0	100.1	80.0	30-34 hours
		8.7	0.7	0.7	-	-	5.4	1.4	0.5	Available
		364.0	27.4	25.6	22.1	22.1	80.6	98.7	79.5	Not available
35-39 ชั่วโมง		844.0	59.6	83.0	92.1	90.4	170.5	224.9	111.1	35-39 hours
		4.0	0.2	-	1.6	0.1	1.5	0.7	-	Available
		840.0	12.4	83.0	90.5	90.3	169.0	224.2	111.1	Not available
40-49 ชั่วโมง		2,987.3	80.2	326.6	269.8	293.5	679.2	721.7	364.3	40-49 hours
		8.8	0.1	1.8	0.3	0.4	3.8	1.7	0.5	Available
		2,978.5	79.9	324.8	269.5	293.2	675.4	719.9	363.8	Not available
50 ชั่วโมงขึ้นไป		1,453.7	15.9	98.2	117.6	142.3	369.9	392.2	229.2	50 hours and over
		1.1	-	0.1	-	-	-	0.7	-	Available
		1,452.7	15.9	98.1	117.6	142.3	369.9	391.6	229.2	Not available

ตารางที่ 12 จำนวนผู้จ้างทำ งานตามกลุ่มอายุ จำนวนชั่วโมงทำงานต่อสัปดาห์ การมีเวลาเหลือพอและต้องทำงานเพิ่มขึ้น และเพศ ภาคเหนือ
 TABLE 12 EMPLOYED PERSONS BY AGE GROUP, HOURS WORKED PER WEEK, AVAILABILITY FOR ADDITIONAL WORK AND SEX, NORTHERN REGION

ประเภท ไตรมาสที่ 3/2560 - Quarter 3/2017	จำนวนชั่วโมงทำงาน เพศ และ การมีเวลาเหลือพอ และต้องทำงานเพิ่มขึ้น	รวม										SEX AND AVAILABILITY FOR ADDITIONAL WORK
		กลุ่มอายุ Age Group										
		Total	15-19	20-24	25-29	30-34	35-39	40-49	50-59	>= 60		
ชาย		3,407.4	90.0	285.3	317.7	297.7	312.5	721.3	839.3	543.5	MALE	
มี		30.7	1.5	1.2	4.3	4.1	0.7	12.2	5.5	1.2	Available	
ไม่มี		3,376.7	88.4	284.2	313.4	293.6	311.8	709.1	833.8	542.4	Not available	
มีงานประจำแต่ไม่ได้ทำงาน		13.6	1.3	0.7	0.9	1.6	0.8	2.2	3.4	2.8	With job not work	
1-9 ชั่วโมง		2.7	1.3	0.7	0.9	0.8	0.8	0.6	0.8	0.4	Available	
10-19 ชั่วโมง		11.0	1.3	0.7	0.9	0.8	0.8	1.5	2.6	2.4	Not available	
20-29 ชั่วโมง		7.6	0.7	-	0.5	-	0.1	2.5	2.2	1.6	1-9 hours	
30-34 ชั่วโมง		1.2	-	-	-	-	0.1	0.4	0.6	-	Available	
35-39 ชั่วโมง		6.5	0.7	-	0.5	-	-	2.1	1.5	1.6	Not available	
40-49 ชั่วโมง		48.3	3.9	5.4	4.2	3.4	2.6	7.4	11.1	10.4	10-19 hours	
50 ชั่วโมงขึ้นไป		2.9	0.2	0.1	-	-	0.2	1.5	0.9	-	Available	
หญิง		45.4	3.6	5.2	4.2	3.4	2.4	5.8	10.2	10.4	Not available	
มี		223.9	9.1	17.4	17.8	14.2	15.8	39.3	55.3	55.0	20-29 hours	
ไม่มี		9.4	1.1	-	2.8	1.4	0.4	2.3	1.0	0.5	Available	
มีงานประจำแต่ไม่ได้ทำงาน		214.5	8.0	17.4	15.0	12.8	15.4	37.0	54.3	54.5	Not available	
1-9 ชั่วโมง		185.3	5.4	16.4	11.8	11.3	13.3	38.5	43.1	45.6	30-34 hours	
10-19 ชั่วโมง		4.4	-	0.7	-	-	-	3.5	-	0.3	Available	
20-29 ชั่วโมง		180.8	5.4	15.7	11.8	11.3	13.3	35.0	43.1	45.3	Not available	
30-34 ชั่วโมง		422.2	8.1	27.5	38.3	43.6	35.8	87.3	116.1	65.4	35-39 hours	
40-49 ชั่วโมง		3.2	-	-	-	1.6	-	1.4	0.1	-	Available	
50 ชั่วโมงขึ้นไป		419.1	8.1	27.5	38.3	43.6	35.8	87.3	116.1	65.4	Not available	
หญิง		1,708.3	53.5	156.4	189.3	157.4	169.6	348.1	405.9	228.1	40-49 hours	
มี		6.0	0.2	0.1	1.6	0.3	-	2.4	1.4	-	Available	
ไม่มี		1,702.3	53.3	156.3	187.7	157.0	169.6	345.7	404.6	228.1	Not available	
มีงานประจำแต่ไม่ได้ทำงาน		798.1	8.1	61.5	55.0	66.2	74.4	196.0	202.2	134.7	50 hours and over	
1-9 ชั่วโมง		0.9	-	0.3	-	-	-	-	0.7	-	Available	
10-19 ชั่วโมง		797.1	8.1	61.3	55.0	66.2	74.4	196.0	201.5	134.7	Not available	
20-29 ชั่วโมง		2,837.3	48.2	184.3	255.1	241.1	273.3	699.9	758.9	376.5	FEMALE	
30-34 ชั่วโมง		19.4	-	1.2	1.7	1.6	1.8	6.0	6.1	1.0	Available	
35-39 ชั่วโมง		2,817.9	48.2	183.2	253.4	239.5	271.5	693.9	752.7	375.5	Not available	
40-49 ชั่วโมง		14.9	1.4	0.1	0.8	2.8	1.0	2.9	4.1	1.7	With job not work	
50 ชั่วโมงขึ้นไป		2.5	-	-	-	-	0.3	0.9	1.3	-	Available	
มี		12.4	1.4	0.1	0.8	2.8	0.8	1.9	2.8	1.7	Not available	
ไม่มี		7.8	0.5	-	-	0.5	-	2.3	3.0	1.6	1-9 hours	
มีงานประจำแต่ไม่ได้ทำงาน		0.8	-	-	-	-	-	0.3	0.4	-	Available	
1-9 ชั่วโมง		7.0	0.5	-	-	0.5	-	1.9	2.6	1.6	Not available	
10-19 ชั่วโมง		65.1	0.9	8.1	2.6	2.1	4.8	10.7	19.4	16.4	10-19 hours	
20-29 ชั่วโมง		2.3	-	-	0.6	-	0.3	0.2	1.2	-	Available	
30-34 ชั่วโมง		62.9	0.9	8.1	2.1	2.1	4.5	10.5	18.2	16.4	Not available	
35-39 ชั่วโมง		205.7	3.9	9.6	11.9	12.6	12.2	48.5	60.9	46.0	20-29 hours	
40-49 ชั่วโมง		5.9	-	1.0	0.1	1.6	0.8	1.1	1.0	0.3	Available	
50 ชั่วโมงขึ้นไป		199.8	3.9	8.6	11.8	11.1	11.4	47.4	60.0	45.7	Not available	
มี		187.4	2.7	11.7	14.6	10.8	8.8	47.5	57.0	34.4	30-34 hours	
ไม่มี		4.3	-	-	0.7	-	-	1.9	1.4	0.3	Available	
มีงานประจำแต่ไม่ได้ทำงาน		183.1	2.7	11.7	13.8	10.8	8.8	45.6	55.6	34.2	Not available	
1-9 ชั่วโมง		421.8	4.3	32.1	44.7	48.5	54.6	83.2	108.8	45.7	35-39 hours	
10-19 ชั่วโมง		0.9	0.2	0.2	-	-	0.1	0.1	0.5	-	Available	
20-29 ชั่วโมง		421.0	4.3	32.0	44.7	48.5	54.5	83.1	108.3	45.7	Not available	
30-34 ชั่วโมง		1,279.0	26.7	95.7	137.3	112.5	123.9	331.1	315.7	136.1	40-49 hours	
35-39 ชั่วโมง		2.8	-	-	0.2	-	0.4	1.4	0.4	0.5	Available	
40-49 ชั่วโมง		1,276.2	26.7	95.7	137.1	112.5	123.6	329.7	315.4	135.7	Not available	
50 ชั่วโมงขึ้นไป		655.7	7.8	27.0	43.2	51.3	68.0	173.8	190.0	94.5	50 hours and over	
มี		0.1	-	-	0.1	-	-	-	-	-	Available	
ไม่มี		655.5	7.8	27.0	43.1	51.3	68.0	173.8	190.0	94.5	Not available	

หน่วยนับพัน : In Thousands

ตารางที่ 12 จำนวนผู้มีงานทำ จำนวนตามกลุ่มอายุ จำนวนชั่วโมงทำงานต่อสัปดาห์ การมีเวลาเหลือพอและต้องการทำงานเพิ่มขึ้น เขต และเขตการปกครอง ภาคเหนือ (ต่อ)

TABLE 12 EMPLOYED PERSONS BY AGE GROUP, HOURS WORKED PER WEEK, AVAILABILITY FOR ADDITIONAL WORK, SEX AND AREA, NORTHERN REGION (Contd.)

จำนวนชั่วโมงทำงาน เพศ และ การมีเวลาเหลือพอ และต้องการทำงานเพิ่มขึ้น	ในเขตเทศบาล MUNICIPAL AREA										รวม	กลุ่มอายุ Age Group					HOURS WORKED, SEX AND AVAILABILITY FOR ADDITIONAL WORK															
	15-19	20-24	25-29	30-34	35-39	40-49	50-59	>= 60	TOTAL(MALE)	Available		Not available	With job not work	Available	Not available	10-19 hours		Available	Not available	20-29 hours	Available	Not available	30-34 hours	Available	Not available	35-39 hours	Available	Not available	40-49 hours	Available	Not available	50 hours and over
ยอดรวม(ชาย)	1,123.2	86.3	108.8	103.2	104.6	246.1	286.4	167.5	1,123.2	246.1	286.4	167.5	1,123.2	246.1	286.4	167.5	1,123.2	246.1	286.4	167.5	1,123.2	246.1	286.4	167.5	1,123.2	246.1	286.4	167.5	1,123.2	246.1	286.4	167.5
มี	11.3	1.2	0.4	1.0	0.6	5.1	2.2	0.7	11.3	5.1	2.2	0.7	11.3	5.1	2.2	0.7	11.3	5.1	2.2	0.7	11.3	5.1	2.2	0.7	11.3	5.1	2.2	0.7	11.3	5.1	2.2	0.7
ไม่มี	1,111.9	85.1	108.4	102.2	104.1	241.0	284.2	166.8	1,111.9	241.0	284.2	166.8	1,111.9	241.0	284.2	166.8	1,111.9	241.0	284.2	166.8	1,111.9	241.0	284.2	166.8	1,111.9	241.0	284.2	166.8	1,111.9	241.0	284.2	166.8
มีงานประจำแต่ไม่ได้ทำงาน	4.3	0.7	0.1	0.3	0.3	0.5	0.9	1.1	4.3	0.5	0.9	1.1	4.3	0.5	0.9	1.1	4.3	0.5	0.9	1.1	4.3	0.5	0.9	1.1	4.3	0.5	0.9	1.1	4.3	0.5	0.9	1.1
มี	0.5	-	-	-	-	0.1	-	0.4	0.5	0.1	-	0.4	0.5	0.1	-	0.4	0.5	0.1	-	0.4	0.5	0.1	-	0.4	0.5	0.1	-	0.4	0.5	0.1	-	0.4
ไม่มี	3.8	0.7	0.1	0.3	0.3	0.4	0.9	0.7	3.8	0.4	0.9	0.7	3.8	0.4	0.9	0.7	3.8	0.4	0.9	0.7	3.8	0.4	0.9	0.7	3.8	0.4	0.9	0.7	3.8	0.4	0.9	0.7
1-9 ชั่วโมง	2.9	0.4	-	-	0.1	0.7	1.2	0.5	2.9	0.7	1.2	0.5	2.9	0.7	1.2	0.5	2.9	0.7	1.2	0.5	2.9	0.7	1.2	0.5	2.9	0.7	1.2	0.5	2.9	0.7	1.2	0.5
มี	1.2	-	-	-	0.1	0.4	0.6	-	1.2	0.4	0.6	-	1.2	0.4	0.6	-	1.2	0.4	0.6	-	1.2	0.4	0.6	-	1.2	0.4	0.6	-	1.2	0.4	0.6	-
ไม่มี	1.8	0.4	-	-	-	0.3	0.6	0.5	1.8	0.3	0.6	0.5	1.8	0.3	0.6	0.5	1.8	0.3	0.6	0.5	1.8	0.3	0.6	0.5	1.8	0.3	0.6	0.5	1.8	0.3	0.6	0.5
10-19 ชั่วโมง	11.5	1.3	1.2	0.2	0.7	2.7	3.0	1.8	11.5	2.7	3.0	1.8	11.5	2.7	3.0	1.8	11.5	2.7	3.0	1.8	11.5	2.7	3.0	1.8	11.5	2.7	3.0	1.8	11.5	2.7	3.0	1.8
มี	1.9	0.2	-	-	0.2	1.0	0.4	-	1.9	1.0	0.4	-	1.9	1.0	0.4	-	1.9	1.0	0.4	-	1.9	1.0	0.4	-	1.9	1.0	0.4	-	1.9	1.0	0.4	-
ไม่มี	9.6	1.1	1.2	0.2	0.6	1.7	2.6	1.8	9.6	1.7	2.6	1.8	9.6	1.7	2.6	1.8	9.6	1.7	2.6	1.8	9.6	1.7	2.6	1.8	9.6	1.7	2.6	1.8	9.6	1.7	2.6	1.8
20-29 ชั่วโมง	41.5	1.7	1.8	3.0	3.8	9.4	9.0	10.7	41.5	9.4	9.0	10.7	41.5	9.4	9.0	10.7	41.5	9.4	9.0	10.7	41.5	9.4	9.0	10.7	41.5	9.4	9.0	10.7	41.5	9.4	9.0	10.7
มี	2.9	-	-	0.8	0.2	0.6	1.0	0.3	2.9	0.6	1.0	0.3	2.9	0.6	1.0	0.3	2.9	0.6	1.0	0.3	2.9	0.6	1.0	0.3	2.9	0.6	1.0	0.3	2.9	0.6	1.0	0.3
ไม่มี	38.7	1.7	1.8	2.2	3.5	8.9	8.0	10.4	38.7	8.9	8.0	10.4	38.7	8.9	8.0	10.4	38.7	8.9	8.0	10.4	38.7	8.9	8.0	10.4	38.7	8.9	8.0	10.4	38.7	8.9	8.0	10.4
30-34 ชั่วโมง	48.3	0.9	3.3	1.9	3.7	9.1	10.5	13.2	48.3	9.1	10.5	13.2	48.3	9.1	10.5	13.2	48.3	9.1	10.5	13.2	48.3	9.1	10.5	13.2	48.3	9.1	10.5	13.2	48.3	9.1	10.5	13.2
มี	2.8	0.7	-	-	-	2.1	-	-	2.8	2.1	-	-	2.8	2.1	-	-	2.8	2.1	-	-	2.8	2.1	-	-	2.8	2.1	-	-	2.8	2.1	-	-
ไม่มี	45.5	5.0	3.3	1.9	3.7	7.0	10.5	13.2	45.5	7.0	10.5	13.2	45.5	7.0	10.5	13.2	45.5	7.0	10.5	13.2	45.5	7.0	10.5	13.2	45.5	7.0	10.5	13.2	45.5	7.0	10.5	13.2
35-39 ชั่วโมง	133.3	1.4	12.9	11.0	14.5	27.2	44.2	18.8	133.3	27.2	44.2	18.8	133.3	27.2	44.2	18.8	133.3	27.2	44.2	18.8	133.3	27.2	44.2	18.8	133.3	27.2	44.2	18.8	133.3	27.2	44.2	18.8
มี	0.2	-	-	-	-	0.1	0.1	-	0.2	0.1	0.1	-	0.2	0.1	0.1	-	0.2	0.1	0.1	-	0.2	0.1	0.1	-	0.2	0.1	0.1	-	0.2	0.1	0.1	-
ไม่มี	133.1	1.4	12.9	11.0	14.5	27.1	44.1	18.8	133.1	27.1	44.1	18.8	133.1	27.1	44.1	18.8	133.1	27.1	44.1	18.8	133.1	27.1	44.1	18.8	133.1	27.1	44.1	18.8	133.1	27.1	44.1	18.8
40-49 ชั่วโมง	588.0	11.5	65.4	60.9	55.9	126.3	144.3	74.3	588.0	126.3	144.3	74.3	588.0	126.3	144.3	74.3	588.0	126.3	144.3	74.3	588.0	126.3	144.3	74.3	588.0	126.3	144.3	74.3	588.0	126.3	144.3	74.3
มี	1.6	0.1	0.4	0.2	-	0.8	0.1	-	1.6	0.8	0.1	-	1.6	0.8	0.1	-	1.6	0.8	0.1	-	1.6	0.8	0.1	-	1.6	0.8	0.1	-	1.6	0.8	0.1	-
ไม่มี	586.4	11.5	65.0	60.7	55.9	125.5	144.2	74.3	586.4	125.5	144.2	74.3	586.4	125.5	144.2	74.3	586.4	125.5	144.2	74.3	586.4	125.5	144.2	74.3	586.4	125.5	144.2	74.3	586.4	125.5	144.2	74.3
50 ชั่วโมงขึ้นไป	293.4	2.6	24.1	25.9	25.6	70.1	73.5	47.2	293.4	70.1	73.5	47.2	293.4	70.1	73.5	47.2	293.4	70.1	73.5	47.2	293.4	70.1	73.5	47.2	293.4	70.1	73.5	47.2	293.4	70.1	73.5	47.2
มี	0.3	0.3	-	-	-	-	-	-	0.3	-	-	-	0.3	-	-	-	0.3	-	-	-	0.3	-	-	-	0.3	-	-	-	0.3	-	-	-
ไม่มี	293.2	2.6	24.1	25.9	25.6	70.1	73.5	47.2	293.2	70.1	73.5	47.2	293.2	70.1	73.5	47.2	293.2	70.1	73.5	47.2	293.2	70.1	73.5	47.2	293.2	70.1	73.5	47.2	293.2	70.1	73.5	47.2

ไตรมาสที่ 3/2560 : Quarter 3/2017

ในเขตเทศบาล MUNICIPAL AREA

หน่วยเป็นพัน : In Thousands

ตารางที่ 12 จำนวนผู้มีงานทำ จำนวนตามกลุ่มอายุ จำนวนชั่วโมงทำงานต่อสัปดาห์ การมีเวลาเหลือพอและต้องการทำงานเพิ่มขึ้น เขต และเขตการปกครอง ภาคเหนือ (ต่อ)

TABLE 12 EMPLOYED PERSONS BY AGE GROUP, HOURS WORKED PER WEEK, AVAILABILITY FOR ADDITIONAL WORK, SEX AND AREA, NORTHERN REGION (Contd.)

จำนวนชั่วโมงทำงาน เพศ และ การมีเวลาเหลือพอ และต้องการทำงานเพิ่มขึ้น	ในเขตเทศบาล MUNICIPAL AREA										รวม	กลุ่มอายุ Age Group				HOURS WORKED, SEX AND AVAILABILITY FOR ADDITIONAL WORK	
	15-19	20-24	25-29	30-34	35-39	40-49	50-59	>= 60	15-19	20-24		25-29	30-34	35-39	40-49		50-59
ยอดรวม(หญิง)	1,013.5	63.5	98.0	88.8	98.5	249.0	272.9	126.4									TOTAL(FEMALE)
มี	5.5	0.2	0.5	0.1	0.6	2.3	1.4	0.5									Available
ไม่มี	1,008.0	63.4	97.5	88.6	97.8	246.7	271.5	125.9									Not available
มีงานประจำแต่ไม่ได้ทำงาน	3.8	0.1	-	0.1	0.3	0.7	2.1	0.5									With job not work
มี	0.8	-	-	-	-	-	0.8	-									Available
ไม่มี	3.0	0.1	-	0.1	0.3	0.7	1.3	0.5									Not available
1-9 ชั่วโมง	1.6	0.2	-	0.1	-	0.5	0.5	0.3									1-9 hours
มี	0.1	-	-	-	-	-	0.1	-									Available
ไม่มี	1.6	-	-	0.1	-	0.5	0.4	0.3									Not available
10-19 ชั่วโมง	14.6	1.5	1.3	0.3	0.6	2.4	4.5	3.6									10-19 hours
มี	0.6	-	0.1	-	0.3	0.2	-	-									Available
ไม่มี	14.0	1.5	1.2	0.3	0.3	2.2	4.5	3.6									Not available
20-29 ชั่วโมง	49.9	1.9	2.0	2.6	2.5	12.1	15.0	13.5									20-29 hours
มี	0.9	-	0.1	0.1	-	0.6	0.1	-									Available
ไม่มี	49.0	1.9	1.9	2.5	2.5	11.5	14.9	13.5									Not available
30-34 ชั่วโมง	46.8	2.5	2.1	1.4	1.4	10.3	18.9	9.7									30-34 hours
มี	0.8	-	-	-	-	0.4	0.4	-									Available
ไม่มี	46.0	2.5	2.1	1.4	1.4	9.9	18.5	9.7									Not available
35-39 ชั่วโมง	149.3	8.3	14.1	17.2	19.8	32.7	42.6	13.8									35-39 hours
มี	0.3	0.2	-	-	0.1	0.1	-	-									Available
ไม่มี	149.0	8.1	14.1	17.2	19.7	32.6	42.6	13.8									Not available
40-49 ชั่วโมง	481.0	34.5	59.6	42.9	47.8	120.8	120.2	46.4									40-49 hours
มี	1.9	-	0.2	-	0.3	1.0	-	0.5									Available
ไม่มี	479.1	34.5	59.4	42.9	47.6	119.8	120.2	45.9									Not available
50 ชั่วโมงขึ้นไป	266.5	14.9	19.0	24.1	26.2	69.5	69.1	38.6									50 hours and over
มี	0.1	-	0.1	-	-	-	-	-									Available
ไม่มี	266.4	14.9	18.8	24.1	26.2	69.5	69.1	38.6									Not available

ไตรมาสที่ 3/2560 : Quarter 3/2017

หน่วยเป็นพัน : In Thousands

ตารางที่ 12 จำนวนผู้มีงานทำ จำนวนตามกลุ่มอายุ จำนวนชั่วโมงทำงานต่อสัปดาห์ การมีเวลาเหลือพอและต้องการทำงานเพิ่มขึ้น เขต และเขตการปกครอง ภาคเหนือ (ต่อ)

TABLE 12 EMPLOYED PERSONS BY AGE GROUP, HOURS WORKED PER WEEK, AVAILABILITY FOR ADDITIONAL WORK, SEX AND AREA, NORTHERN REGION (Contd.)

ไตรมาสที่ 3/2560 : Quarter 3/2017	จำนวนชั่วโมงทำงาน เพศ และ การมีเวลาเหลือพอ และต้องการทำงานเพิ่มขึ้น	นอกเขตเทศบาล NON-MUNICIPAL AREA										รวม	HOURS WORKED, SEX AND AVAILABILITY FOR ADDITIONAL WORK
		หน่วยเป็นพัน : In Thousands											
		15-19	20-24	25-29	30-34	35-39	40-49	50-59	>= 60	TOTAL (MALE)			
										Available	Not available		
	ยอดรวม(ชาย)	2,284.2	199.1	208.9	194.6	207.9	475.2	552.9	376.1	376.1	0.5		
	มี	19.4	1.3	3.9	3.1	0.1	7.1	3.3	0.5	Available	Not available		
	ไม่มี	2,264.8	199.1	205.0	191.5	207.8	468.1	549.6	375.6	Not available	With job not work		
	มีงานประจำแต่ไม่ได้ทำงาน	9.3	0.7	0.8	1.3	0.6	1.7	2.5	1.7	Available	Not available		
	มี	2.2	-	-	0.8	-	0.5	0.8	-	Available	Not available		
	ไม่มี	7.2	0.7	0.8	0.5	0.6	1.2	1.7	1.7	Not available	1-9 hours		
	1-9 ชั่วโมง	4.7	0.3	0.5	-	-	1.8	0.9	1.1	Available	Not available		
	มี	-	-	-	-	-	-	-	-	Available	Not available		
	ไม่มี	4.7	0.3	0.5	-	-	1.8	0.9	1.1	Not available	10-19 hours		
	10-19 ชั่วโมง	36.9	2.6	3.0	3.2	1.9	4.6	8.2	8.6	Available	Not available		
	มี	1.1	-	-	-	-	0.5	0.5	-	Available	Not available		
	ไม่มี	35.8	2.6	3.0	3.2	1.9	4.1	7.7	8.6	Not available	20-29 hours		
	20-29 ชั่วโมง	182.4	7.4	16.0	11.2	12.1	29.9	46.4	44.3	Available	Not available		
	มี	6.5	1.1	2.8	0.6	0.1	1.7	-	0.2	Available	Not available		
	ไม่มี	175.9	6.4	13.2	10.6	11.9	28.2	46.4	44.1	Not available	30-34 hours		
	30-34 ชั่วโมง	137.0	4.4	8.5	9.5	9.7	29.3	32.6	32.3	Available	Not available		
	มี	1.6	-	-	-	-	1.4	-	0.3	Available	Not available		
	ไม่มี	135.4	4.4	8.5	9.5	9.7	27.9	32.6	32.1	Not available	35-39 hours		
	35-39 ชั่วโมง	289.0	6.7	25.4	32.6	21.3	60.1	71.9	46.7	Available	Not available		
	มี	2.9	-	-	1.6	-	1.3	-	-	Available	Not available		
	ไม่มี	286.0	6.7	25.4	31.0	21.3	58.8	71.9	46.7	Not available	40-49 hours		
	40-49 ชั่วโมง	1,120.3	42.0	123.9	96.5	113.7	221.8	261.7	153.9	Available	Not available		
	มี	4.4	0.2	1.2	0.1	-	1.6	1.3	-	Available	Not available		
	ไม่มี	1,115.9	41.7	122.7	96.3	113.7	220.2	260.4	153.9	Not available	50 hours and over		
	50 ชั่วโมงขึ้นไป	504.6	5.5	30.9	40.3	48.7	126.0	128.7	87.4	Available	Not available		
	มี	0.7	-	-	-	-	-	0.7	-	Available	Not available		
	ไม่มี	504.0	5.5	30.9	40.3	48.7	126.0	128.1	87.4	Not available	Not available		

ตารางที่ 12 จำนวนผู้มีงานทำ จำนวนตามกลุ่มอายุ จำนวนชั่วโมงทำงานต่อสัปดาห์ การมีเวลาเหลือพอและต้องการทำงานเพิ่มขึ้น เพศ และเขตการปกครอง ภาคเหนือ (ต่อ)

TABLE 12 EMPLOYED PERSONS BY AGE GROUP, HOURS WORKED PER WEEK, AVAILABILITY FOR ADDITIONAL WORK, SEX AND AREA, NORTHERN REGION (Contd.)

จำนวนชั่วโมงทำงาน เพศ และ การมีเวลาเหลือพอ และต้องการทำงานเพิ่มขึ้น	นอกระบบเทศบาล NON-MUNICIPAL AREA										รวม	HOURS WORKED, SEX AND AVAILABILITY FOR ADDITIONAL WORK
	15-19	20-24	25-29	30-34	35-39	40-49	50-59	>= 60	หน่วยเป็นพัน : In Thousands			
ยอดรวม(หญิง)	31.8	120.8	157.1	152.3	174.9	450.9	486.0	250.1			250.1	TOTAL(FEMALE)
มี	-	1.0	1.2	1.4	1.2	3.7	4.8	0.6			0.6	Available
ไม่มี	31.8	119.8	155.9	150.9	173.7	447.2	481.2	249.5			249.5	Not available
มีงานประจำแต่ไม่ได้ทำงาน	1.4	-	0.8	2.7	0.8	2.2	2.0	1.2			1.2	With job not work
มี	-	-	-	-	0.3	0.9	0.4	-			-	Available
ไม่มี	1.4	-	0.8	2.7	0.5	1.2	1.5	1.2			1.2	Not available
1-9 ชั่วโมง	0.3	-	-	0.4	-	1.7	2.5	1.3			1.3	1-9 hours
มี	0.7	-	-	-	-	0.3	0.3	-			-	Available
ไม่มี	5.5	-	-	0.4	-	1.4	2.1	1.3			1.3	Not available
10-19 ชั่วโมง	0.6	6.7	1.3	1.8	4.2	8.3	14.9	12.8			12.8	10-19 hours
มี	1.7	-	0.5	-	-	-	1.2	-			-	Available
ไม่มี	48.9	6.7	0.9	1.8	4.2	8.3	13.7	12.8			12.8	Not available
20-29 ชั่วโมง	3.6	7.7	9.9	10.0	9.8	36.4	45.9	32.5			32.5	20-29 hours
มี	5.0	1.0	-	1.4	0.8	0.6	0.9	0.3			0.3	Available
ไม่มี	150.8	6.7	9.9	8.6	9.0	35.9	45.0	32.2			32.2	Not available
30-34 ชั่วโมง	2.1	9.2	12.5	9.4	7.4	37.2	38.1	24.7			24.7	30-34 hours
มี	3.5	-	0.7	-	-	1.4	1.0	0.3			0.3	Available
ไม่มี	137.1	9.2	11.8	9.4	7.4	35.7	37.1	24.5			24.5	Not available
35-39 ชั่วโมง	3.5	23.8	30.5	31.3	34.8	50.5	66.2	31.9			31.9	35-39 hours
มี	0.5	-	-	-	-	-	0.5	-			-	Available
ไม่มี	272.0	23.8	30.5	31.3	34.8	50.5	65.6	31.9			31.9	Not available
40-49 ชั่วโมง	17.8	61.2	77.7	69.6	76.1	210.3	195.6	89.7			89.7	40-49 hours
มี	0.9	-	-	-	0.1	0.4	0.4	-			-	Available
ไม่มี	797.0	61.2	77.7	69.6	76.0	209.9	195.2	89.7			89.7	Not available
50 ชั่วโมงขึ้นไป	2.6	12.1	24.3	27.2	41.8	104.3	120.9	55.9			55.9	50 hours and over
มี	-	-	-	-	-	-	-	-			-	Available
ไม่มี	389.2	12.1	24.3	27.2	41.8	104.3	120.9	55.9			55.9	Not available

ตารางที่ 13 จำนวนผู้ว่างงาน ที่ทำงานทำ จำนวนตามระยะเวลาที่ทำงานทำ ระดับการศึกษาที่สำเร็จ ภาคเหนือ

TABLE 13 UNEMPLOYED PERSONS, SEEKING JOB BY DURATION OF SEEKING JOB, LEVEL OF EDUCATIONAL ATTAINMENT, NORTHERN REGION

ไตรมาสที่ 3/2560 : Quarter 3/2017

หน่วยเป็นคน : Person

ระดับการศึกษาที่สำเร็จ	ระยะเวลาที่ทำงานทำ							LEVEL OF EDUCATIONAL ATTAINMENT	
	รวม	< 1 เดือน	1 - 2.9 เดือน	3 - 5.9 เดือน	6 - 8.9 เดือน	9 - 11.9 เดือน	>=12 เดือน		
Total	Month	Months	Months	Months	Months	Months	Months	Unknown	
ยอดรวม	16,747	5,025	5,893	2,375	2,490	-	965	-	TOTAL
ไม่มีการศึกษา	840	840	-	-	-	-	-	-	No education
ต่ำกว่าประถมศึกษา	1,403	961	-	-	-	-	442	-	Less than Elementary
ประถมศึกษา	1,160	1,160	-	-	-	-	-	-	Elementary
มัธยมศึกษาตอนต้น	1,347	195	524	-	629	-	-	-	Lower Secondary
มัธยมศึกษาตอนปลาย	2,020	30	793	55	893	-	250	-	Upper Secondary Level
สายสามัญ	931	30	596	55	-	-	250	-	General/Academic
สายอาชีพศึกษา	1,089	-	196	-	893	-	-	-	Vocational
สายวิชาการศึกษา	-	-	-	-	-	-	-	-	Teacher Training
อุดมศึกษา	9,977	1,840	4,576	2,320	968	-	273	-	Higher Level
สายวิชาการ	4,969	1,727	2,969	-	-	-	273	-	Academic
สายวิชาชีพ	2,457	114	1,376	-	968	-	-	-	Higher Technical Education
สายวิชาการศึกษา	2,551	-	232	2,320	-	-	-	-	Teacher Training
อื่นๆ ^{1/}	-	-	-	-	-	-	-	-	Others ^{1/}
ไม่ทราบ	-	-	-	-	-	-	-	-	Unknown

^{1/} รวมอาชีพระยะสั้น Including Short Course Vocational

ตารางที่ 13 จำนวนผู้ว่างงาน ที่หางานทำ จำนวนตามระยะเวลาที่หางานทำ ระดับการศึกษาที่สำเร็จ และเพศ ภาคเหนือ

TABLE 13 UNEMPLOYED PERSONS, SEEKING JOB BY DURATION OF SEEKING JOB, LEVEL OF EDUCATIONAL ATTAINMENT AND SEX, NORTHERN REGION

ไตรมาสที่ 3/2560 : Quarter 3/2017

หน่วยเป็นคน : Person

ระดับการศึกษาที่สำเร็จ	รวม	ระยะเวลาที่หางานทำ										LEVEL OF EDUCATIONAL ATTAINMENT	
		Duration of seeking job											
		< 1 เดือน	1 - 2.9 เดือน	3 - 5.9 เดือน	6 - 8.9 เดือน	9 - 11.9 เดือน	>=12 เดือน	ไม่ทราบ					
Total	Month	Months	Months	Months	Months	Months	Months	Months	Months	Months	Unknown		
ชาย	5,851	2,880	1,394	55	1,522	-	-	-	-	-	-	-	MALE
ไม่มีการศึกษา	840	840	-	-	-	-	-	-	-	-	-	-	No education
ต่ำกว่าประถมศึกษา	874	874	-	-	-	-	-	-	-	-	-	-	Less than Elementary
ประถมศึกษา	816	816	-	-	-	-	-	-	-	-	-	-	Elementary
มัธยมศึกษาตอนต้น	657	27	-	-	629	-	-	-	-	-	-	-	Lower Secondary
มัธยมศึกษาตอนปลาย	1,145	-	196	55	893	-	-	-	-	-	-	-	Upper Secondary Level
สายสามัญ	55	-	-	55	-	-	-	-	-	-	-	-	General/Academic
สายอาชีพศึกษา	1,089	-	196	-	893	-	-	-	-	-	-	-	Vocational
สายวิชาการศึกษา	-	-	-	-	-	-	-	-	-	-	-	-	Teacher Training
อุดมศึกษา	1,522	324	1,197	-	-	-	-	-	-	-	-	-	Higher Level
สายวิชาการ	832	324	508	-	-	-	-	-	-	-	-	-	Academic
สายวิชาชีพ	689	-	689	-	-	-	-	-	-	-	-	-	Higher Technical Education
สายวิชาการศึกษา I/ อื่นๆ	-	-	-	-	-	-	-	-	-	-	-	-	Teacher Training I/ Others
ไม่ทราบ	-	-	-	-	-	-	-	-	-	-	-	-	Unknown
หญิง	10,896	2,145	4,499	2,320	968	-	-	-	-	-	965	-	FEMALE
ไม่มีการศึกษา	-	-	-	-	-	-	-	-	-	-	-	-	No education
ต่ำกว่าประถมศึกษา	529	87	-	-	-	-	-	-	-	-	442	-	Less than Elementary
ประถมศึกษา	345	345	-	-	-	-	-	-	-	-	-	-	Elementary
มัธยมศึกษาตอนต้น	691	167	524	-	-	-	-	-	-	-	-	-	Lower Secondary
มัธยมศึกษาตอนปลาย	876	30	596	-	-	-	-	-	-	-	250	-	Upper Secondary Level
สายสามัญ	876	30	596	-	-	-	-	-	-	-	250	-	General/Academic
สายอาชีพศึกษา	-	-	-	-	-	-	-	-	-	-	-	-	Vocational
สายวิชาการศึกษา	-	-	-	-	-	-	-	-	-	-	-	-	Teacher Training
อุดมศึกษา	8,456	1,516	3,379	2,320	968	-	-	-	-	-	273	-	Higher Level
สายวิชาการ	4,136	1,403	2,461	-	-	-	-	-	-	-	273	-	Academic
สายวิชาชีพ	1,768	114	687	-	968	-	-	-	-	-	-	-	Higher Technical Education
สายวิชาการศึกษา I/ อื่นๆ	2,551	-	232	2,320	-	-	-	-	-	-	-	-	Teacher Training I/ Others
ไม่ทราบ	-	-	-	-	-	-	-	-	-	-	-	-	Unknown

1/ รวมอาชีพระยะสั้น 1/ Including Short Course Vocational

ตารางที่ 13 จำนวนผู้ว่างงาน ที่ทำงานทำ จำนวนตามระยะเวลาที่ทำงานทำ ระดับการศึกษาที่สำเร็จ เพศ และเขตการปกครอง ภาคเหนือ (ต่อ)

TABLE 13 UNEMPLOYED PERSONS, SEEKING JOB BY DURATION OF SEEKING JOB, LEVEL OF EDUCATIONAL ATTAINMENT, SEX AND AREA, NORTHERN REGION (Contd.)

ไตรมาสที่ 3/2560 : Quarter 3/2017

ในเขตเทศบาล MUNICIPAL AREA

ระดับการศึกษาที่สำเร็จ	ระยะเวลาที่ทำงานทำ Duration of seeking job							LEVEL OF EDUCATIONAL ATTAINMENT
	< 1 เดือน	1 - 2.9 เดือน	3 - 5.9 เดือน	6 - 8.9 เดือน	9 - 11.9 เดือน	>=12 เดือน	ไม่ทราบ	
รวม	Month	Months	Months	Months	Months	Months	Unknown	
ยอดรวม	4,619	2,313	194	893	-	273	-	TOTAL
ชาย	2,160	705	55	893	-	-	-	MALE
ไม่มีการศึกษา	-	-	-	-	-	-	-	No education
ต่ำกว่าประถมศึกษา	-	-	-	-	-	-	-	Less than Elementary
ประถมศึกษา	156	156	-	-	-	-	-	Elementary
มัธยมศึกษาตอนต้น	27	27	-	-	-	-	-	Lower Secondary
มัธยมศึกษาตอนปลาย	1,145	196	55	893	-	-	-	Upper Secondary Level
สายสามัญ	55	-	55	-	-	-	-	General/Academic
สายอาชีพศึกษา	1,089	196	-	893	-	-	-	Vocational
สายวิชาการศึกษา	-	-	-	-	-	-	-	Teacher Training
อุดมศึกษา	832	324	508	-	-	-	-	Higher Level
สายวิชาการ	832	324	508	-	-	-	-	Academic
สายวิชาชีพ	-	-	-	-	-	-	-	Higher Technical Education
สายวิชาการศึกษา	-	-	-	-	-	-	-	Teacher Training
อื่นๆ I/	-	-	-	-	-	-	-	Others I/
ไม่ทราบ	-	-	-	-	-	-	-	Unknown
หญิง	2,459	439	139	-	-	273	-	FEMALE
ไม่มีการศึกษา	-	-	-	-	-	-	-	No education
ต่ำกว่าประถมศึกษา	-	-	-	-	-	-	-	Less than Elementary
ประถมศึกษา	-	-	-	-	-	-	-	Elementary
มัธยมศึกษาตอนต้น	167	167	-	-	-	-	-	Lower Secondary
มัธยมศึกษาตอนปลาย	30	30	-	-	-	-	-	Upper Secondary Level
สายสามัญ	30	30	-	-	-	-	-	General/Academic
สายอาชีพศึกษา	-	-	-	-	-	-	-	Vocational
สายวิชาการศึกษา	-	-	-	-	-	-	-	Teacher Training
อุดมศึกษา	2,262	242	139	-	-	273	-	Higher Level
สายวิชาการ	1,322	128	921	-	-	273	-	Academic
สายวิชาชีพ	800	114	687	-	-	-	-	Higher Technical Education
สายวิชาการศึกษา	139	-	139	-	-	-	-	Teacher Training
อื่นๆ I/	-	-	-	-	-	-	-	Others I/
ไม่ทราบ	-	-	-	-	-	-	-	Unknown

1/ รวมอาชีพวีระยะสั้น Including Short Course Vocational

ตารางที่ 13 จำนวนผู้ว่างงาน ที่หางานทำ จำนวนตามระยะเวลาที่หางานทำ ระดับการศึกษาที่สำเร็จ เพศ และเขตการปกครอง ภาคเหนือ (ต่อ)

TABLE 13 UNEMPLOYED PERSONS, SEEKING JOB BY DURATION OF SEEKING JOB, LEVEL OF EDUCATIONAL ATTAINMENT, SEX AND AREA, NORTHERN REGION (Contd.)

ไตรมาสที่ 3/2560 : Quarter 3/2017

นอกเขตเทศบาล NON-MUNICIPAL AREA

ระดับการศึกษาที่สำเร็จ	รวม	ระยะเวลาที่หางานทำ Duration of seeking job							LEVEL OF EDUCATIONAL ATTAINMENT
		ระยะเวลาที่หางานทำ							
		< 1 เดือน	1 - 2.9 เดือน	3 - 5.9 เดือน	6 - 8.9 เดือน	9 - 11.9 เดือน	>=12 เดือน	ไม่ทราบ	
Total	Month	Months	Months	Months	Months	Months	Unknown		
ยอดรวม	12,128	4,079	3,580	2,181	1,597	-	692	-	TOTAL
ชาย	3,691	2,373	689	-	629	-	-	-	MALE
ไม่มีการศึกษา	840	840	-	-	-	-	-	-	No education
ต่ำกว่าประถมศึกษา	874	874	-	-	-	-	-	-	Less than Elementary
ประถมศึกษา	660	660	-	-	-	-	-	-	Elementary
มัธยมศึกษาตอนต้น	629	-	-	-	629	-	-	-	Lower Secondary
มัธยมศึกษาตอนปลาย	-	-	-	-	-	-	-	-	Upper Secondary Level
สายสามัญ	-	-	-	-	-	-	-	-	General/Academic
สายอาชีพศึกษา	-	-	-	-	-	-	-	-	Vocational
สายวิชาการศึกษา	-	-	-	-	-	-	-	-	Teacher Training
อุดมศึกษา	689	-	689	-	-	-	-	-	Higher Level
สายวิชาการ	-	-	-	-	-	-	-	-	Academic
สายวิชาชีพ	689	-	689	-	-	-	-	-	Higher Technical Education
สายวิชาการศึกษา	-	-	-	-	-	-	-	-	Teacher Training
อื่นๆ 1/	-	-	-	-	-	-	-	-	Others
ไม่ทราบ	-	-	-	-	-	-	-	-	Unknown
หญิง	8,437	1,706	2,891	2,181	968	-	692	-	FEMALE
ไม่มีการศึกษา	-	-	-	-	-	-	-	-	No education
ต่ำกว่าประถมศึกษา	529	87	-	-	-	-	442	-	Less than Elementary
ประถมศึกษา	345	345	-	-	-	-	-	-	Elementary
มัธยมศึกษาตอนต้น	524	-	524	-	-	-	-	-	Lower Secondary
มัธยมศึกษาตอนปลาย	846	-	596	-	-	-	250	-	Upper Secondary Level
สายสามัญ	846	-	596	-	-	-	250	-	General/Academic
สายอาชีพศึกษา	-	-	-	-	-	-	-	-	Vocational
สายวิชาการศึกษา	-	-	-	-	-	-	-	-	Teacher Training
อุดมศึกษา	6,194	1,274	1,771	2,181	968	-	-	-	Higher Level
สายวิชาการ	2,814	1,274	1,540	-	-	-	-	-	Academic
สายวิชาชีพ	968	-	-	-	968	-	-	-	Higher Technical Education
สายวิชาการศึกษา	2,412	-	232	2,181	-	-	-	-	Teacher Training
อื่นๆ 1/	-	-	-	-	-	-	-	-	Others
ไม่ทราบ	-	-	-	-	-	-	-	-	Unknown

1/ รวมอาชีพระยะสั้น Including Short Course Vocational

ตารางที่ 14 จำนวนผู้ว่างงาน ที่เคยทำงานมาก่อน จำนวนตามอาชีพที่ทำครั้งสุดท้าย อุตสาหกรรมที่ทำครั้งสุดท้าย ภาคเหนือ
TABLE 14 UNEMPLOYED PERSONS, EVER WORKED BY LAST OCCUPATION, LAST INDUSTRY, NORTHERN REGION

ไตรมาสที่ 3/2560 : Quarter 3/2017

หน่วยเป็นหมื่น : Person

อาชีพที่ทำครั้งสุดท้าย	อุตสาหกรรมที่ทำครั้งสุดท้าย Last Industry										รวม	ข้อมูลข่าวสารและการสื่อสารและการสื่อสาร	การเงินและการประกันภัย	LAST OCCUPATION	
	เกษตรกรรมและการประมง	การเหมืองแร่และการเหมืองหิน	การทำ การผลิต	ไฟฟ้า ก๊าซ ไอน้ำระบบปรับอากาศ	จันทน์ ไม้ ไม้แปรรูป และกระดาษ	การก่อสร้าง	การขนส่ง และการขนส่ง	ที่พักแรมและบริการด้านอาหาร	ข้อมูลข่าวสารและการสื่อสาร	การเงินและการสื่อสาร					การเงินและการประกันภัย
Total	Agriculture	Mining	Manu- facturing	Electricity	Water supply and sewerage, waste	Construction	Transport, storage	Transportation and storage	Accommodation and food service	Information and communication	Financial intermediation				
ยอดรวม	4,904	196	4,478	-	-	6,680	7,301	126	1,026	1,034	544	28,837		TOTAL	
1. ผู้จัดการ ข้าราชการระดับอาวุโสและผู้บังคับบัญชา	-	-	-	-	-	137	-	-	-	-	-	137	-	1. managers, senior officials and Legislators	-
2. ผู้ประกอบวิชาชีพด้านต่างๆ	-	-	-	-	-	-	-	-	-	-	-	571	-	2. Professionals	-
3. เจ้าหน้าที่เทคนิคและผู้ประกอบวิชาชีพที่เกี่ยวข้องกันต่างๆ	-	-	906	-	-	-	562	-	-	-	-	2,206	93	3. Technicians and associate professionals	-
4. เสมียน	-	-	-	-	-	-	790	-	311	-	-	1,243	142	4. Clerks	-
5. พนักงานบริการและจำหน่ายสินค้า	-	-	154	-	-	-	5,426	-	715	1,034	-	8,337	309	5. Service workers and sell goods workers	-
6. ผู้ปฏิบัติงานที่มีฝีมือในด้านการเกษตร ป่าไม้ และประมง	1,363	-	-	-	-	-	-	-	-	-	-	1,363	-	6. Skilled agricultural forest and fishery workers	-
7. ช่างฝีมือ และผู้ปฏิบัติงานที่เกี่ยวข้อง	-	-	193	-	-	2,635	196	-	-	-	-	3,025	-	7. Craft and associate professionals	-
8. ผู้ควบคุมเครื่องจักรโรงงานและเครื่องจักรและผู้ปฏิบัติงานด้านการประกอบ	125	196	3,225	-	-	503	206	-	-	-	-	4,255	-	8. Plant and machine controllers and assemblers	-
9. ผู้ประกอบอาชีพงานพื้นฐาน	3,417	-	-	-	-	3,404	120	126	-	-	-	7,700	-	9. Elementary occupations	-
10. คนงานซึ่งมิได้จำแนกไว้ในหมวดอื่น	-	-	-	-	-	-	-	-	-	-	-	-	-	10. Workers not classifiable by occupation	-

ตารางที่ 14 จำนวนผู้ว่างงาน ที่เคยทำงานมาก่อน จำนวนตามอาชีพที่ทำครั้งสุดท้าย อุตสาหกรรมที่ทำครั้งสุดท้าย ภาคเหนือ (ต่อ)
TABLE 14 UNEMPLOYED PERSONS, EVER WORKED BY LAST OCCUPATION, LAST INDUSTRY, NORTHERN REGION (Contd.)

อาชีพที่ทำครั้งสุดท้าย	อุตสาหกรรมที่ทำครั้งสุดท้าย (ต่อ) Last Industry (Contd.)										LAST OCCUPATION	
	กิจกรรม อสังหาริมทรัพย์ Real estate activities	กิจกรรมทางวิชาชีพ วิทย์และเทคโนโลยี Professional, scientific technical activities	การบริหารสนับสนุน และป้องกันประเทศ Administrative support service activities	การบริหารราชการ ป้องกันประเทศ Public admin- istration defence	การศึกษา Education	กิจกรรมด้านสุขภาพ งานสังคมสงเคราะห์ Health and social work	ศิลปะ วัฒนธรรม และนันทนาการ Art, entertainment	บริการ ด้านอื่นๆ Other service	งานในครัวเรือน ส่วนบุคคล Activities of household	กิจกรรมของ องค์กร Extra- territorial		ไม่ทราบ Unknown
ยอดรวม	-	-	413	121	274	460	266	645	369	-	-	TOTAL
1. ผู้จัดการ ข้าราชการระดับอาวุโส และผู้บัญชาการพิเศษ	-	-	-	-	-	-	-	-	-	-	-	1. managers, senior officials and Legislators
2. ผู้ประกอบวิชาชีพด้านต่างๆ	-	-	-	-	274	31	266	-	-	-	-	2. Professionals
3. เจ้าหน้าที่เทคนิคและผู้ประกอบวิชาชีพ ที่เกี่ยวข้องกันต่างๆ	-	-	-	-	-	-	-	645	-	-	-	3. Technicians and associate professionals
4. เสมียน	-	-	-	-	-	-	-	-	-	-	-	4. Clerks
5. พนักงานบริการและผู้จำหน่ายสินค้า	-	-	413	-	-	286	-	-	-	-	-	5. Service workers and sell goods
6. ผู้ปฏิบัติงานที่มีฝีมือในด้านการเกษตร ปศุสัตว์ และประมง	-	-	-	-	-	-	-	-	-	-	-	6. Skilled agricultural forest and fishery workers
7. ช่างฝีมือ และผู้ปฏิบัติงานที่เกี่ยวข้อง	-	-	-	-	-	-	-	-	-	-	-	7. Craft and associate professionals
8. ผู้ควบคุมเครื่องจักรโรงงานและเครื่องจักร และผู้ปฏิบัติงานด้านการประกอบ	-	-	-	-	-	-	-	-	-	-	-	8. Plant and machine controllers and assemblers
9. ผู้ประกอบอาชีพงานพื้นฐาน	-	-	-	121	-	144	-	-	-	-	-	369 9. Elementary occupations
10. คนงานซึ่งไม่ได้จำแนกไว้ในหมวดอื่น	-	-	-	-	-	-	-	-	-	-	-	10. Workers not classifiable by occupation

ตารางที่ 14 จำนวนผู้ว่างงาน ที่แตกต่างกันมาก่อน จำแนกตามอาชีพที่ทำงานสุดท้าย อุตสาหกรรมที่ทำงานสุดท้าย และเพศ ภาคเหนือ
TABLE 14 UNEMPLOYED PERSONS, EVER WORKED BY LAST OCCUPATION, LAST INDUSTRY AND SEX, NORTHERN REGION

อาชีพที่ทำงานสุดท้าย	อุตสาหกรรมที่ทำงานสุดท้าย										รวม	Last Industry	การขนส่ง การพาณิชย์ การซ่อมยานยนต์ Transport, storage and storage	การขนส่งและ สถานที่เก็บสินค้า Transportation and storage	ที่พักแและ บริการด้านอาหาร Accommodation and food service	ข้อมูลข่าวสาร และการสื่อสาร Information and communication	กิจกรรมการเงินและ การประกันภัย Financial intermediation	LAST OCCUPATION
	เกษตรกรรม การป่านไม้ และการประมง Agriculture	การทำ เหมืองแร่ และเหมืองหิน Mining	การผลิต Manufacturing	ไฟฟ้า ก๊าซ ไอน้ำระบบปรับอากาศ Electricity	การจำหน่าย น้ำดื่มและน้ำ และขยะ Water supply sewage, waste	ก่อสร้าง Construction	การขนส่ง การพาณิชย์ การซ่อมยานยนต์ Transport, storage and storage	การขนส่งและ สถานที่เก็บสินค้า Transportation and storage	ที่พักแและ บริการด้านอาหาร Accommodation and food service	ข้อมูลข่าวสาร และการสื่อสาร Information and communication								
ชาย	14,556	196	2,831	-	5,892	2,101	126	293	1,034	27	MALE							
1. ผู้จัดการ ข้าราชการระดับอาวุโส และผู้บังคับบัญชา	137	-	-	-	137	-	-	-	-	-	-	-	-	-	-	-	1. managers, senior officials and Legislators	
2. ผู้ประกอบการวิชาชีพต่าง ๆ	266	-	-	-	-	-	-	-	-	-	-	-	-	-	-	-	2. Professionals	
3. เจ้าหน้าที่เทคนิคและผู้ประกอบการ ที่เชี่ยวชาญทางด้านต่าง ๆ	1,207	-	-	-	-	562	-	-	-	-	-	-	-	-	-	-	3. Technicians and associate professionals	
4. เสมียน	27	-	-	-	-	-	-	-	-	-	-	-	-	-	-	-	4. Clerks	
5. พนักงานบริการและผู้จำหน่ายสินค้า	2,888	-	154	-	-	1,121	-	-	1,034	-	-	-	-	-	-	-	5. Service workers and sell goods workers	
6. ผู้ปฏิบัติงานที่มีอยู่ในด้านการเกษตร ป่าไม้ และประมง	429	-	-	-	-	-	-	-	-	-	-	-	-	-	-	-	6. Skilled agricultural forest and fishery workers	
7.ช่างฝีมือ และผู้ปฏิบัติงานที่เกี่ยวข้อง	2,767	-	84	-	2,486	196	-	-	-	-	-	-	-	-	-	-	7. Craft and associate professionals	
8. ผู้ควบคุมเครื่องจักรโรงงานและเครื่องจักร และผู้ปฏิบัติงานด้านการประกอบ	3,517	125	2,592	-	503	101	-	-	-	-	-	-	-	-	-	-	8. Plant and machine controllers and assemblers	
9. ผู้ประกอบการจำหน่ายสินค้า	3,317	185	-	-	2,765	120	-	-	-	-	-	-	-	-	-	-	9. Elementary occupations	
10. คนงานซึ่งมีตำแหน่งในหมวดอื่น	-	-	-	-	-	-	-	-	-	-	-	-	-	-	-	-	10. Workers not classifiable by occupation	
หญิง	14,281	4,165	1,648	-	788	5,200	-	-	733	517	FEMALE							
1. ผู้จัดการ ข้าราชการระดับอาวุโส และผู้บังคับบัญชา	-	-	-	-	-	-	-	-	-	-	-	-	-	-	-	-	1. managers, senior officials and Legislators	
2. ผู้ประกอบการวิชาชีพต่าง ๆ	305	-	-	-	-	-	-	-	-	-	-	-	-	-	-	-	2. Professionals	
3. เจ้าหน้าที่เทคนิคและผู้ประกอบการ ที่เชี่ยวชาญทางด้านต่าง ๆ	999	-	906	-	-	-	-	-	-	-	-	-	-	-	-	-	3. Technicians and associate professionals	
4. เสมียน	1,216	-	-	-	-	790	-	-	-	-	-	-	-	-	-	-	4. Clerks	
5. พนักงานบริการและผู้จำหน่ายสินค้า	5,449	-	-	-	-	4,304	-	-	-	-	-	-	-	-	-	-	5. Service workers and sell goods workers	
6. ผู้ปฏิบัติงานที่มีอยู่ในด้านการเกษตร ป่าไม้ และประมง	933	-	-	-	-	-	-	-	-	-	-	-	-	-	-	-	6. Skilled agricultural forest and fishery workers	
7.ช่างฝีมือ และผู้ปฏิบัติงานที่เกี่ยวข้อง	257	-	109	-	149	-	-	-	-	-	-	-	-	-	-	-	7. Craft and associate professionals	
8. ผู้ควบคุมเครื่องจักรโรงงานและเครื่องจักร และผู้ปฏิบัติงานด้านการประกอบ	738	-	633	-	-	105	-	-	-	-	-	-	-	-	-	-	8. Plant and machine controllers and assemblers	
9. ผู้ประกอบการจำหน่ายสินค้า	4,383	3,232	-	-	639	-	-	-	-	-	-	-	-	-	-	-	9. Elementary occupations	
10. คนงานซึ่งมีตำแหน่งในหมวดอื่น	-	-	-	-	-	-	-	-	-	-	-	-	-	-	-	-	10. Workers not classifiable by occupation	

ตารางที่ 14 จำนวนผู้ว่างงาน ที่เคยทำงานมาก่อน จำแนกตามอาชีพที่ทำงานครั้งสุดท้าย อุตสาหกรรมที่ทำงานครั้งสุดท้าย และเพศ ภาคเหนือ (ต่อ)
TABLE 14 UNEMPLOYED PERSONS, EVER WORKED BY LAST OCCUPATION, LAST INDUSTRY AND SEX , NORTHERN REGION (Contd.)

อาชีพที่ทำงานครั้งสุดท้าย	อุตสาหกรรมที่ทำงานครั้งสุดท้าย (ต่อ) Last Industry (Contd.)										LAST OCCUPATION	
	กิจกรรม อสังหาริมทรัพย์ Real estate activities	กิจกรรมทางวิชาชีพ วิทยาศาสตร์และเทคนิค Professional, scientific and technical activities	การบริหารงาน และบริการสนับสนุน และบริการสนับสนุน Administrative and support service activities	การบริการราชการ ป้อมกันประเทศ Public administration and defence	การศึกษา Education	กิจกรรมด้านสุขภาพ งานสังคมสงเคราะห์ Health and social work	ศิลปะ ความบันเทิง และนันทนาการ Art, entertainment	บริการด้านอื่นๆ Other service	งานในครัวเรือน Activities of household	กิจกรรมขององค์กร Extra-territorial		ไม่ทราบ Unknown
ชาย				121		286	266	645				MALE
1. ผู้จัดการ ข้าราชการระดับอาวุโส และผู้บริหารอาวุโส	-	-	-	-	-	-	-	-	-	-	-	- 1. managers, senior officials and Legislators
2. ผู้ประกอบวิชาชีพขั้นต้นต่างๆ	-	-	-	-	-	-	266	-	-	-	-	- 2. Professionals
3. เจ้าหน้าที่เทคนิคและผู้ประกอบวิชาชีพที่เกี่ยวข้องกับด้านต่างๆ	-	-	-	-	-	-	-	645	-	-	-	- 3. Technicians and associate professionals
4. เสมียน	-	-	-	-	-	-	-	-	-	-	-	- 4. Clerks
5. พนักงานบริการและผู้จำหน่ายสินค้า	-	-	-	-	-	286	-	-	-	-	-	- 5. Service workers and sell goods
6. ผู้ปฏิบัติงานที่มีฝีมือในด้านการเกษตร ป่าไม้ และประมง	-	-	-	-	-	-	-	-	-	-	-	- 6. Skilled agricultural forest and fishery workers
7.ช่างฝีมือ และผู้ปฏิบัติงานที่เกี่ยวข้อง	-	-	-	-	-	-	-	-	-	-	-	- 7. Craft and associate professionals
8. ผู้ควบคุมเครื่องจักรโรงงานและเครื่องจักร และผู้ปฏิบัติงานด้านการประกอบ	-	-	-	-	-	-	-	-	-	-	-	- 8. Plant and machine controllers and assemblers
9. ผู้ประกอบอาชีพงานพื้นฐาน	-	-	-	121	-	-	-	-	-	-	-	- 9. Elementary occupations
10. คนงานซึ่งมีฝีมือในหมวดอื่น	-	-	-	-	-	-	-	-	-	-	-	- 10. Workers not classifiable by occupation
หญิง			413		274	175			369			FEMALE
1. ผู้จัดการ ข้าราชการระดับอาวุโส และผู้บริหารอาวุโส	-	-	-	-	-	-	-	-	-	-	-	- 1. managers, senior officials and Legislators
2. ผู้ประกอบวิชาชีพขั้นต้นต่างๆ	-	-	-	-	274	31	-	-	-	-	-	- 2. Professionals
3. เจ้าหน้าที่เทคนิคและผู้ประกอบวิชาชีพที่เกี่ยวข้องกับด้านต่างๆ	-	-	-	-	-	-	-	-	-	-	-	- 3. Technicians and associate professionals
4. เสมียน	-	-	-	-	-	-	-	-	-	-	-	- 4. Clerks
5. พนักงานบริการและผู้จำหน่ายสินค้า	-	-	413	-	-	-	-	-	-	-	-	- 5. Service workers and sell goods
6. ผู้ปฏิบัติงานที่มีฝีมือในด้านการเกษตร ป่าไม้ และประมง	-	-	-	-	-	-	-	-	-	-	-	- 6. Skilled agricultural forest and fishery workers
7.ช่างฝีมือ และผู้ปฏิบัติงานที่เกี่ยวข้อง	-	-	-	-	-	-	-	-	-	-	-	- 7. Craft and associate professionals
8. ผู้ควบคุมเครื่องจักรโรงงานและเครื่องจักร และผู้ปฏิบัติงานด้านการประกอบ	-	-	-	-	-	-	-	-	-	-	-	- 8. Plant and machine controllers and assemblers
9. ผู้ประกอบอาชีพงานพื้นฐาน	-	-	-	-	-	144	-	-	369	-	-	- 9. Elementary occupations
10. คนงานซึ่งมีฝีมือในหมวดอื่น	-	-	-	-	-	-	-	-	-	-	-	- 10. Workers not classifiable by occupation

ตารางที่ 14 จำนวนผู้ทำงาน ที่เคยทำงานก่อน จำแนกตามอาชีพที่ทำงานครั้งสุดท้าย อุตสาหกรรมที่ทำงานครั้งสุดท้าย เพศ และเขตการปกครอง ภาคเหนือ (ต่อ)

TABLE 14 UNEMPLOYED PERSONS, EVER WORKED BY LAST OCCUPATION, LAST INDUSTRY, SEX AND AREA, NORTHERN REGION (Contd.)

อาชีพที่ทำงานครั้งสุดท้าย	ไมโครเขต MUNICIPAL AREA										รวม	LAST OCCUPATION
	อุตสาหกรรมที่ทำงานครั้งสุดท้าย Last Industry											
	เกษตรกรรม การป่านไม้ และการประมง Agriculture	การทำเหมืองแร่ และเหมืองหิน Mining	การผลิต ไฟฟ้า ก๊าซ ไอน้ำระบบปรับ อากาศ Electricity	การจัดหาน้ำ บำบัดน้ำเสีย และประปา Water supply sewerage, waste	การก่อสร้าง Construction	การขนส่ง การขนส่งทางบก การขนส่งทางอากาศ การขนส่งทางน้ำ Transportation	การขนส่ง และ สถานที่เก็บสินค้า และอาหาร Accommodation and food service	ข้อมูลข่าวสาร และการสื่อสาร Information	กิจกรรมการเงินและ การประกันภัย Financial intermediation	TOTAL		
ยอดรวม	1,406	196	3,335	-	1,640	3,549	126	738	1,034	235	235	TOTAL
ชาย	310	196	1,687	-	1,470	801	126	293	1,034	27	27	MALE
1. ผู้จัดการ ข้าราชการระดับอาวุโส และผู้บริหารระดับสูง	-	-	-	-	137	-	-	-	-	-	-	1. managers, senior officials and Legislators
2. ผู้ประกอบวิชาชีพชั้นต่างๆ	-	-	-	-	-	-	-	-	-	-	-	2. Professionals
3. เจ้าหน้าที่เทคนิคและผู้ประกอบอาชีพ ที่เกี่ยวข้องกับด้านต่างๆ	-	-	-	-	-	-	-	-	-	-	-	3. Technicians and associate professionals
4. เสมียน	-	-	-	-	-	-	-	-	-	-	27	4. Clerks
5. พนักงานบริการและผู้จำหน่ายสินค้า	-	-	154	-	-	504	-	293	1,034	-	-	5. Service workers and sell goods workers
6. ผู้ปฏิบัติงานที่มีชื่อในด้านการเกษตร ป่าไม้ และประมง	-	-	-	-	-	-	-	-	-	-	-	6. Skilled agricultural forest and fishery workers
7. ช่างฝีมือ และผู้ปฏิบัติงานที่เกี่ยวข้อง	-	-	84	-	807	196	-	-	-	-	-	7. Craft and associate professionals
8. ผู้ควบคุมเครื่องจักรโรงงานและเครื่องจักร และผู้ใช้บริการด้านการประกอบ	125	196	1,449	-	155	101	-	-	-	-	-	8. Plant and machine controlors and assemblers
9. ผู้ประกอบอาชีพงานพื้นฐาน	185	-	-	-	370	-	-	-	-	-	-	9. Elementary occupations
10. คนงานซึ่งได้จำแนกไว้ในหมวดอื่น	-	-	-	-	-	-	-	-	-	-	-	10. Workers not classifiable by occupation

ตารางที่ 14 จำนวนผู้ทำงาน ที่เคยทำงานก่อน จำนวนอาชีพที่ทำงานครั้งสุดท้าย อุตสาหกรรมที่ทำงานครั้งสุดท้าย เพศ และเขตการปกครอง ภาคเหนือ (ต่อ)

TABLE 14 UNEMPLOYED PERSONS, EVER WORKED BY LAST OCCUPATION, LAST INDUSTRY, SEX AND AREA, NORTHERN REGION (Contd.)

ไตรมาสที่ 3/2560 : Quarter 3/2017

ในเขตเทศบาล MUNICIPAL AREA

อาชีพที่ทำงานครั้งสุดท้าย	อุตสาหกรรมที่ทำงานครั้งสุดท้าย Last Industry										กิจกรรมการเงินและ การประกันภัย	LAST OCCUPATION
	รวม	เกษตรกรรม การปศุสัตว์ และการประมง	การทำเหมืองแร่ และเหมืองหิน	การผลิต	ไฟฟ้า ก๊าซ ไอน้ำระบบปรับอากาศ	การจัดหาน้ำ บำบัดน้ำเสีย และประปา	การก่อสร้าง	การขนส่ง และ การขนส่ง	การขนส่ง และ สถานที่เก็บสินค้า	ที่พักแรมและ บริการด้านอาหาร		
Total	Agriculture	Mining	Manufacturing	Electricity	Water supply sewerage, waste	Construction	Transport, storage and storage	Accommodation and food service	Information and communication	Financial intermediation		
หญิง	1,095	-	1,648	-	-	170	2,747	-	445	-	207	FEMALE
1. ผู้จัดการ ข้าราชการระดับอาวุโส และผู้บัญชาการกองพล	-	-	-	-	-	-	-	-	-	-	-	1. managers, senior officials and Legislators
2. ผู้ประกอบวิชาชีพด้านต่างๆ	-	-	-	-	-	-	-	-	-	-	-	2. Professionals
3. เจ้าหน้าที่เทคนิคและผู้ประกอบวิชาชีพ ที่เกี่ยวข้องกับด้านต่างๆ	-	-	906	-	-	-	-	-	-	-	93	3. Technicians and associate professionals
4. เสมียน	-	-	-	-	-	-	790	-	311	-	114	4. Clerks
5. พนักงานบริการและผู้จำหน่ายสินค้า	-	-	-	-	-	-	1,852	-	134	-	-	5. Service workers and sell goods
6. ผู้ปฏิบัติงานที่มีฝีมือในด้านเกษตร ปศุสัตว์ และประมง	268	-	-	-	-	-	-	-	-	-	-	6. Skilled agricultural forest and fishery workers
7. ช่างฝีมือ และผู้ปฏิบัติงานที่เกี่ยวข้อง	-	-	109	-	-	-	-	-	-	-	-	7. Craft and associate professionals
8. ผู้ควบคุมเครื่องจักรโรงงานและเครื่องจักร และผู้ปฏิบัติงานด้านการประกอบ	-	-	633	-	-	-	105	-	-	-	-	8. Plant and machine controllers and assemblers
9. ผู้ประกอบอาชีพงานพื้นฐาน	827	-	-	-	-	170	-	-	-	-	-	9. Elementary occupations
10. คนงานซึ่งไม่มีจำแนกไว้โดยหมวดอื่น	-	-	-	-	-	-	-	-	-	-	-	10. Workers not classifiable by occupation

ตารางที่ 14. จำนวนผู้ว่างงาน ที่เคยทำงานมาก่อน จำนวนตามอาชีพที่ทำงานครั้งสุดท้าย อุตสาหกรรมที่ทำงานครั้งสุดท้าย เพศ และเขตการปกครอง ภาคเหนือ (ต่อ)
 TABLE 14. UNEMPLOYED PERSONS, EVER WORKED BY LAST OCCUPATION, LAST INDUSTRY, SEX AND AREA, NORTHERN REGION (Contd.)

อาชีพที่ทำงานครั้งสุดท้าย	ในเขตเทศบาล MUNICIPAL AREA										ทั้งหมดรวม : Person	
	อุตสาหกรรมที่ทำงานครั้งสุดท้าย (ต่อ) Last Industry (Contd.)											
	กิจกรรม อสังหาริมทรัพย์ Real estate activities	กิจกรรมทางวิชาชีพ วิชาชีพและเทคนิค Professional, scientific technical activities	การบริหารสนับสนุน และป้องกันประเทศ Administrative and support service activities	การบริหารราชการ ป้องกันประเทศ Public admin- istration, defence	การศึกษา Education	กิจกรรมด้านสุขภาพ งานสังคมสงเคราะห์ Health and social work	ศิลปะ ความบันเทิง และนันทนาการ Art, entertainment	บริการด้านอื่นๆ Other service	งานในครัวเรือน ส่วนบุคคล Activities of household	กิจกรรมของ องค์กร Extra- territorial		ไม่ทราบ Unknown
ยอดรวม	-	-	-	121	274	31	-	645	-	-	-	TOTAL
ชาย	-	-	-	121	-	-	-	645	-	-	-	MALE
1. ผู้จัดการ ข้าราชการระดับอาวุโส และผู้บัญชาการพิเศษ และผู้บริหารพิเศษ และผู้บริหารระดับสูง และผู้บริหารระดับกลาง	-	-	-	-	-	-	-	-	-	-	-	1. managers, senior officials and Legislators and Professionals
2. เจ้าหน้าที่เทคนิคและผู้ประกอบอาชีพ ที่เกี่ยวข้องกับด้านต่างๆ	-	-	-	-	-	-	-	645	-	-	-	3. Technicians and associate professionals
4. เสมียน	-	-	-	-	-	-	-	-	-	-	-	4. Clerks
5. พนักงานบริการและผู้จำหน่ายสินค้า	-	-	-	-	-	-	-	-	-	-	-	5. Service workers and sell goods
6. ผู้ปฏิบัติงานที่มีฝีมือในด้านเกษตร ป่าไม้ และประมง	-	-	-	-	-	-	-	-	-	-	-	6. Skilled agricultural forest and fishery workers
7. ช่างฝีมือ และผู้ปฏิบัติงานที่เกี่ยวข้อง	-	-	-	-	-	-	-	-	-	-	-	7. Craft and associate professionals
8. ผู้ควบคุมเครื่องจักรโรงงานและเครื่องจักร และผู้ใช้ปฏิบัติงานด้านการประกอบ	-	-	-	-	-	-	-	-	-	-	-	8. Plant and machine contolors and assemblers
9. ผู้ประกอบอาชีพงานพื้นฐาน	-	-	121	-	-	-	-	-	-	-	-	9. Elementary occupations
10. คนงานซึ่งได้ทำงานทั่วไปในหมวดอื่น	-	-	-	-	-	-	-	-	-	-	-	10. Workers not classifiable by occupation

ตารางที่ 14. จำนวนผู้ว่างงาน ที่เคยทำงานมาก่อน จำนวนตามอาชีพที่ทำงานครั้งสุดท้าย อุตสาหกรรมที่ทำงานครั้งสุดท้าย เพศ และเขตการปกครอง ภาคเหนือ (ต่อ)
 TABLE 14. UNEMPLOYED PERSONS, EVER WORKED BY LAST OCCUPATION, LAST INDUSTRY, SEX AND AREA, NORTHERN REGION (Contd.)

ไตรมาสที่ 3/2560 : Quarter 3/2017	ในเขตเทศบาล MUNICIPAL AREA										
	อุตสาหกรรมที่ทำงานครั้งสุดท้าย (ต่อ) Last Industry (Contd.)										
อาชีพที่ทำงานครั้งสุดท้าย	กิจกรรมอสังหาริมทรัพย์	กิจกรรมทางวิชาชีพวิทย์และเทคโนโลยี	การบริหารสนับสนุนและป้องกันประเทศ	การบริหารราชการป้องกันประเทศ	การศึกษา	กิจกรรมด้านสุขภาพ	ศิลปะ ความบันเทิง และนันทนาการ	บริการด้านอื่นๆ	งานไม่ครัวเรือน	กิจกรรมขององค์กร	ไม่ทราบ
	Real estate activities	Professional, scientific and technical activities	Administrative and support service activities	Public administration, defence	Education	Health and social work	Art, entertainment	Other service	Activities of household	Extra-territorial	Unknown
หญิง	-	-	-	-	274	31	-	-	-	-	FEMALE
1. ผู้จัดการ ข้าราชการระดับอาวุโสและผู้บัญชาการ	-	-	-	-	-	-	-	-	-	-	1. managers, senior officials and Legislators
2. ผู้ประกอบวิชาชีพด้านต่างๆ	-	-	-	-	274	31	-	-	-	-	2. Professionals
3. เจ้าหน้าที่เทคนิคและผู้ประกอบวิชาชีพที่เกี่ยวข้องกันด้านต่างๆ	-	-	-	-	-	-	-	-	-	-	3. Technicians and associate professionals
4. เสมียน	-	-	-	-	-	-	-	-	-	-	4. Clerks
5. พนักงานบริการและผู้จำหน่ายสินค้า	-	-	-	-	-	-	-	-	-	-	5. Service workers and sell goods
6. ผู้ปฏิบัติงานที่มีฝีมือในด้านเกษตร ป่าไม้ และประมง	-	-	-	-	-	-	-	-	-	-	6. Skilled agricultural forest and fishery workers
7. ช่างฝีมือ และผู้ปฏิบัติงานที่เกี่ยวข้อง	-	-	-	-	-	-	-	-	-	-	7. Craft and associate professionals
8. ผู้ควบคุมเครื่องจักรโรงงานและเครื่องจักร และผู้ปฏิบัติงานด้านการประกอบ	-	-	-	-	-	-	-	-	-	-	8. Plant and machine controllers and assemblers
9. ผู้ประกอบอาชีพงานพื้นฐาน	-	-	-	-	-	-	-	-	-	-	9. Elementary occupations
10. คนงานซึ่งมีค่าจ้างต่ำกว่าวันหนึ่งคน	-	-	-	-	-	-	-	-	-	-	10. Workers not classifiable by occupation

ตารางที่ 14 จำนวนผู้ว่างงาน ที่เคยทำงานมาก่อน จำแนกตามอาชีพที่ทำงานครั้งสุดท้าย อุตสาหกรรมที่ทำงานครั้งสุดท้าย เพศ และเขตการปกครอง ภาคเหนือ (ต่อ)

TABLE 14. UNEMPLOYED PERSONS, EVER WORKED BY LAST OCCUPATION, LAST INDUSTRY, SEX AND AREA, NORTHERN REGION (Contd.)

ไตรมาสที่ 3/2560 : Quarter 3/2017

นอกเขตเทศบาล NON-MUNICIPAL AREA

หน่วยนับเป็น : Person

อาชีพที่ทำงานครั้งสุดท้าย	อุตสาหกรรมที่ทำงานครั้งสุดท้าย Last Industry										กิจกรรมการเงินและ การประกันภัย	LAST OCCUPATION
	รวม	เกษตรกรรม การปศุสัตว์ และการประมง	การทำ เหมืองแร่ และเหมืองหิน	การผลิต	ไฟฟ้า ก๊าซ ไอน้ำระบบรับ	การก่อสร้าง	การก่อสร้าง และประปา	การจัดหาน้ำ บำบัดน้ำเสีย และประปา	การขนส่ง และ สถานที่เก็บสินค้า	ที่พักแรมและ บริการด้านอาหาร		
	Total	Agriculture	Mining	Manufacturing	Electricity	Construction	Water supply sewerage, waste	Transport, storage and storage	Accommodation and food service	Information and communication	Intermediation	
ยอดรวม	15,509	3,499	-	1,143	-	5,040	-	3,752	288	-	309	TOTAL
ชาย	7,845	429	-	1,143	-	4,421	-	1,300	-	-	-	MALE
1. ผู้จัดการ การขายปลีกและ และผู้บริหารระดับอาวุโส และผู้บังคับผู้วิเทศพาณิชย์	266	-	-	-	-	-	-	-	-	-	-	1. managers, senior officials and Legislators
2. ผู้ประกอบวิชาชีพด้านต่างๆ	562	-	-	-	-	-	-	562	-	-	-	2. Professionals
3. เจ้าหน้าที่เทคนิคและผู้ประกอบวิชาชีพ ที่เกี่ยวข้องกับด้านต่างๆ	-	-	-	-	-	-	-	-	-	-	-	3. Technicians and associate professionals
4. เสมียน	-	-	-	-	-	-	-	-	-	-	-	4. Clerks
5. พนักงานบริการและผู้จำหน่ายสินค้า	903	-	-	-	-	-	-	618	-	-	-	5. Service workers and sell goods
6. ผู้ปฏิบัติงานที่มีฝีมือในด้านเกษตร ปศุสัตว์ และประมง	429	429	-	-	-	-	-	-	-	-	-	6. Skilled agricultural forest and fishery workers
7. ช่างฝีมือ และผู้ปฏิบัติงานที่เกี่ยวข้อง	1,679	-	-	-	-	1,679	-	-	-	-	-	7. Craft and associate professionals
8. ผู้ควบคุมเครื่องจักรโรงงานและเครื่องจักร และผู้ปฏิบัติงานด้านการประกอบ	1,491	-	-	1,143	-	347	-	-	-	-	-	8. Plant and machine controllers and assemblers
9. ผู้ประกอบอาชีพทางด้านสุขภาพ	2,515	-	-	-	-	2,394	-	120	-	-	-	9. Elementary occupations
10. คนงานซึ่งไม่ได้จำแนกไว้ในหมวดอื่น	-	-	-	-	-	-	-	-	-	-	-	10. Workers not classifiable by occupation

ตารางที่ 14 จำนวนผู้ว่างงาน ที่เคยทำงานมาก่อน จำแนกตามอาชีพที่ทำงานครั้งสุดท้าย อุตสาหกรรมที่ทำงานครั้งสุดท้าย เพศ และเขตการปกครอง ภาคเหนือ (ต่อ)

TABLE 14. UNEMPLOYED PERSONS, EVER WORKED BY LAST OCCUPATION, LAST INDUSTRY, SEX AND AREA, NORTHERN REGION (Contd.)

ไตรมาสที่ 3/2560 : Quarter 3/2017

นอกเขตเทศบาล NON-MUNICIPAL AREA

อาชีพที่ทำงานครั้งสุดท้าย	อุตสาหกรรมที่ทำงานครั้งสุดท้าย Last Industry										กิจกรรมการเงินและการประกันภัย	LAST OCCUPATION	
	รวม	เกษตรกรรม การปศุสัตว์ และการประมง	การทำเหมืองแร่ และเหมืองหิน	การผลิต	ไฟฟ้า ก๊าซ ไอน้ำระบบรับ	น้ำประปา และประปา	การก่อสร้าง	การขนส่ง การขนส่ง	การขนส่งและ สถานที่เก็บสินค้า	ที่พักแรมและ บริการด้านอาหาร			ข้อมูลข่าวสาร และการสื่อสาร
	Total	Agriculture	Mining	Manufacturing	Electricity	Water supply	Construction	Transport, storage	Accommodation	Information	and communication	Intermediation	
หญิง	7,664	3,070	-	-	-	-	618	2,452	288	-	-	309	FEMALE
1. ผู้จัดการ ข้าราชการระดับอาวุโส และผู้บัญชาการ	-	-	-	-	-	-	-	-	-	-	-	-	1. managers, senior officials and Legislators
2. ผู้ประกอบวิชาชีพด้านต่างๆ	-	-	-	-	-	-	-	-	-	-	-	-	2. Professionals
3. เจ้าหน้าที่เทคนิคและผู้ประกอบวิชาชีพ ที่เกี่ยวข้องกับด้านต่างๆ	-	-	-	-	-	-	-	-	-	-	-	-	3. Technicians and associate professionals
4. เสมียน	-	-	-	-	-	-	-	-	-	-	-	-	4. Clerks
5. พนักงานบริการและผู้จำหน่ายสินค้า	3,464	-	-	-	-	-	2,452	288	-	-	-	309	5. Service workers and sell goods
6. ผู้ปฏิบัติงานที่มีชื่อในด้านเกษตร ปศุสัตว์ และประมง	665	665	-	-	-	-	-	-	-	-	-	-	6. Skilled agricultural forest and fishery workers
7. ช่างฝีมือ และผู้ปฏิบัติงานที่เกี่ยวข้อง	149	-	-	-	-	-	149	-	-	-	-	-	7. Craft and associate professionals
8. ผู้ควบคุมเครื่องจักรโรงงานและเครื่องจักร และผู้ปฏิบัติงานด้านการประกอบ	-	-	-	-	-	-	-	-	-	-	-	-	8. Plant and machine controllers and assemblers
9. ผู้ประกอบอาชีพงานพื้นฐาน	3,387	2,405	-	-	-	-	470	-	-	-	-	-	9. Elementary occupations
10. คนงานซึ่งมีประจำแต่ไม่ทราบอาชีพ	-	-	-	-	-	-	-	-	-	-	-	-	10. Workers not classifiable by occupation

ตารางที่ 14. จำนวนผู้ว่างงาน ที่เคยทำงานมาก่อน จำแนกตามอาชีพที่ครั้งสุดท้าย อุตสาหกรรมที่ครั้งสุดท้าย เพศ และเขตการปกครอง ภาคเหนือ (ต่อ)
TABLE 14 UNEMPLOYED PERSONS, EVER WORKED BY LAST OCCUPATION, LAST INDUSTRY, SEX AND AREA, NORTHERN REGION (Contd.)

อาชีพที่ครั้งสุดท้าย Last Occupation	อุตสาหกรรมที่ครั้งสุดท้าย (ต่อ) Last Industry (Contd.)										ทั้งหมด Total
	กิจกรรม อสังหาริมทรัพย์ Real estate activities	กิจกรรมทางวิชาชีพ วิทย์และเทคโนโลยี Professional, scientific technical activities	การบริหารสนับสนุน และป้องกันประเทศ Administrative and support service activities	การบริหารราชการ ป้องกันประเทศ Public administration defence	การศึกษา Education	กิจกรรมด้านสุขภาพ งานสังคมสงเคราะห์ Health and social work	ศิลปะ ความบันเทิง และนันทนาการ Art, entertainment	บริการด้านอื่นๆ Other service	งานในครัวเรือน ส่วนบุคคล Activities of household	กิจกรรมของ องค์กร Extra-territorial	
ยอดรวม Total	-	-	413	-	-	430	266	-	369	-	TOTAL
ชาย Male	-	-	-	-	-	286	266	-	-	-	MALE
1. ผู้จัดการ ข้าราชการระดับอาวุโส และผู้บริหารวิสาหกิจ และผู้บริหารวิสาหกิจ และผู้บริหารวิสาหกิจ และผู้บริหารวิสาหกิจ	-	-	-	-	-	-	-	-	-	-	1. managers, senior officials and Legislators
2. ผู้ประกอบวิชาชีพขั้นต้น และผู้บริหารวิสาหกิจ	-	-	-	-	-	-	266	-	-	-	2. Professionals
3. เจ้าหน้าที่เทคนิคและผู้ประกอบวิชาชีพ ที่เกี่ยวข้องกันด้านต่างๆ	-	-	-	-	-	-	-	-	-	-	3. Technicians and associate professionals
4. เสมียน	-	-	-	-	-	-	-	-	-	-	4. Clerks
5. พนักงานบริการและผู้จำหน่ายสินค้า	-	-	-	-	-	286	-	-	-	-	5. Service workers and sell goods
6. ผู้ปฏิบัติงานที่มีฝีมือในด้านเกษตร ป่าไม้ และประมง	-	-	-	-	-	-	-	-	-	-	6. Skilled agricultural forest and fishery workers
7. ช่างฝีมือ และผู้ปฏิบัติงานที่เกี่ยวข้อง	-	-	-	-	-	-	-	-	-	-	7. Craft- and associate professionals
8. ผู้ควบคุมเครื่องจักรโรงงานและเครื่องจักร และผู้ใช้บริการด้านการประกอบ	-	-	-	-	-	-	-	-	-	-	8. Plant and machine controllers and assemblers
9. ผู้ประกอบอาชีพงานพื้นฐาน	-	-	-	-	-	-	-	-	-	-	9. Elementary occupations
10. คนงานซึ่งได้จำแนกไว้ในหมวดอื่น	-	-	-	-	-	-	-	-	-	-	10. Workers not classifiable by occupation

ตารางที่ 14. จำนวนผู้ว่างงาน ที่เคยทำงานมาก่อน จำแนกตามอาชีพที่ครั้งสุดท้าย อุตสาหกรรมที่ครั้งสุดท้าย เพศ และเขตการปกครอง ภาคเหนือ (ต่อ)
 TABLE 14. UNEMPLOYED PERSONS, EVER WORKED BY LAST OCCUPATION, LAST INDUSTRY, SEX AND AREA, NORTHERN REGION (Contd.)

ไตรมาสที่ 3/2560 : Quarter 3/2017

นอกเขตเทศบาล NON-MUNICIPAL AREA

อาชีพที่ครั้งสุดท้าย	อุตสาหกรรมที่ครั้งสุดท้าย (ต่อ) Last Industry (Contd.)										ไม่ทราบ	LAST OCCUPATION
	กิจกรรมอสังหาริมทรัพย์	กิจกรรมทางวิชาชีพ	การบริหารราชการ	การศึกษา	กิจกรรมด้านสุขภาพ	ศิลปะ ความบันเทิง และนันทนาการ	บริการด้านอื่นๆ	งานในครัวเรือน	กิจกรรมขององค์กร	กิจกรรมของ		
Real estate activities	Professional, scientific and technical activities	Administrative and support service activities	Education	Health and social work	Art, entertainment and recreation	Other service	Activities of household	Extra-territorial	Unknown			
หญิง	-	413	-	144	-	-	369	-	-	-	FEMALE	
1. ผู้จัดการ ข้าราชการระดับอาวุโส และผู้บัญชาการกรมฯ	-	-	-	-	-	-	-	-	-	-	1. managers, senior officials and Legislators	
2. ผู้ประกอบวิชาชีพด้านต่างๆ	-	-	-	-	-	-	-	-	-	-	2. Professionals	
3. เจ้าหน้าที่เทคนิคและผู้ประกอบวิชาชีพที่เกี่ยวข้องกันด้านต่างๆ	-	-	-	-	-	-	-	-	-	-	3. Technicians and associate professionals	
4. เสมียน	-	-	-	-	-	-	-	-	-	-	4. Clerks	
5. พนักงานบริการและผู้จำหน่ายสินค้า	-	413	-	-	-	-	-	-	-	-	5. Service workers and sell goods	
6. ผู้ปฏิบัติงานที่มีฝีมือในด้านเกษตร ป่าไม้ และประมง	-	-	-	-	-	-	-	-	-	-	6. Skilled agricultural forest and fishery workers	
7. ช่างฝีมือ และผู้ปฏิบัติงานที่เกี่ยวข้อง	-	-	-	-	-	-	-	-	-	-	7. Craft- and associate professionals	
8. ผู้ควบคุมเครื่องจักรโรงงานและเครื่องจักร และผู้ปฏิบัติงานด้านการประกอบ	-	-	-	-	-	-	-	-	-	-	8. Plant and machine controllers and assemblers	
9. ผู้ประกอบอาชีพงานพื้นฐาน	-	-	-	144	-	-	369	-	-	-	9. Elementary occupations	
10. คนงานซึ่งไม่ได้จำแนกไว้บนหมวดอื่น	-	-	-	-	-	-	-	-	-	-	10. Workers not classifiable by occupation	

ตารางที่ 15 จำนวนลูกจ้าง จำนวนตามค่าจ้างเฉลี่ย ผลประโยชน์อื่นๆ ที่ได้รับ อุตสาหกรรม และเพศ ภาคเหนือ
TABLE 15 EMPLOYEE BY AVERAGE WAGE, FRINGE BENEFIT, INDUSTRY AND SEX , NORTHERN REGION

อุตสาหกรรม	จำนวนลูกจ้าง Total Employee	ค่าจ้างเฉลี่ย				ได้รับเป็นเงิน In Cash				ได้รับเป็นสิ่งของ In Kind				INDUSTRY
		Average Wage	โบนัส Bonus	ค่าล่วงเวลา Overtime	เงินอื่นๆ Other Income	อาหาร Food	เครื่องแต่งกาย Clothes	ที่อยู่อาศัย Housing	อื่นๆ Others					
ชาย														MALE
1. เกษตรกรรม การป่าไม้ และการประมง	1,274.8	11,576.9	3.0	37.8	125.9	31.2	1.3	34.1	8.0					1. Agriculture, forestry and fishing
2. การขุดเหมืองแร่ และเหมืองหิน	199.4	5,607.9	-	-	0.7	3.0	-	4.3	-					2. Mining and quarrying
3. การผลิต	164.1	9,451.2	0.1	15.6	14.5	3.0	0.2	1.2	0.8					3. Manufacturing
4. ไฟฟ้า ก๊าซ ไอน้ำ และระบบปรับอากาศ	19.9	33,445.0	-	0.8	5.9	-	0.0	3.7	1.7					4. Electricity, gas, steam and air conditioning supply
5. การจัดทำน้ำ การจัดการและการบำบัดน้ำเสีย ของเสีย และสิ่งปฏิกูล	8.6	13,772.7	0.1	0.0	0.6	-	-	0.9	-					5. Water supply; sewerage, waste management and remediation activities
6. การก่อสร้าง	268.2	7,804.5	-	2.5	1.1	2.6	0.2	1.5	1.9					6. Construction
7. การขนส่ง และการขนส่งทางบก การข่อมอเตอร์ไซด์	170.1	9,394.5	0.5	1.7	15.3	7.1	0.5	2.6	0.8					7. Wholesale and retail trade; repair of motor vehicles and motorcycles
8. การขนส่ง และสถานที่เก็บสินค้า	27.5	14,564.9	-	1.2	3.3	0.0	-	1.1	-					8. Transportation and storage
9. ที่พักแรมและบริการด้านอาหาร	28.8	7,891.5	-	0.2	3.4	9.3	-	3.4	1.3					9. Accommodation and food service activities
10. ข้อมูลข่าวสารและการสื่อสาร	4.2	21,877.9	-	0.6	1.6	-	0.3	-	-					10. Information and communication
11. กิจกรรมทางการเงินและการประกันภัย	24.2	19,881.7	-	0.8	4.5	0.2	-	0.6	0.1					11. Financial and insurance activities
12. กิจกรรมอสังหาริมทรัพย์	1.7	10,565.6	-	-	-	-	-	0.8	-					12. Real estate activities
13. กิจกรรมทางวิชาชีพ วิทยาศาสตร์ และเทคนิค	9.8	17,598.0	0.1	-	0.6	0.5	-	1.0	-					13. Professional, scientific and technical activities
14. กิจกรรมบริการสังคมและการบริการสนับสนุน	17.8	10,156.5	0.8	1.6	2.9	-	-	-	0.6					14. Administrative and support service activities
15. การบริหารราชการ การป้องกันประเทศ การประกันสังคม	186.6	17,667.6	0.6	3.2	39.8	0.8	0.1	9.9	0.3					15. Public administration and defence; compulsory social security
16. การศึกษา	68.8	26,845.9	0.3	0.3	25.5	0.5	-	2.7	0.4					16. Education
17. กิจกรรมด้านสุขภาพและงานสังคมสงเคราะห์	29.4	16,915.3	0.4	7.4	5.3	1.2	-	1.9	-					17. Human health and social work activities
18. ศิลปะ วัฒนธรรม และนันทนาการ	11.9	7,660.3	-	-	0.0	0.9	-	-	-					18. Arts, entertainment and recreation
19. กิจกรรมบริการด้านอื่น ๆ	17.2	7,576.5	-	-	0.6	0.3	-	0.3	-					19. Other service activities
20. กิจกรรมการจ้างงานในครัวเรือนส่วนบุคคล การผลิตสินค้าและบริการที่จำหน่ายปลีกในครัวเรือน	4.5	6,855.2	-	-	-	1.8	-	0.7	0.2					20. Activities of households as employers; undifferentiated goods and services-producing activities of households for own use
21. กิจกรรมขององค์กรระหว่างประเทศ	0.9	16,703.4	-	-	-	-	-	-	-					21. Activities of extraterritorial organizations and bodies
22. ไม่ทราบ	-	-	-	-	-	-	-	-	-					22. Unknown
หญิง														FEMALE
1. เกษตรกรรม การป่าไม้ และการประมง	1,002.1	11,869.5	1.5	47.4	120.0	39.7	1.4	20.5	6.7					1. Agriculture, forestry and fishing
2. การขุดเหมืองแร่ และเหมืองหิน	134.4	4,604.3	-	-	0.2	0.9	0.4	0.8	0.1					2. Mining and quarrying
3. การผลิต	148.5	7,940.9	-	20.3	17.5	6.9	-	0.3	3.4					3. Manufacturing
4. ไฟฟ้า ก๊าซ ไอน้ำ และระบบปรับอากาศ	4.4	25,817.5	-	-	0.7	-	-	1.7	0.2					4. Electricity, gas, steam and air conditioning supply
5. การจัดทำน้ำ การจัดการและการบำบัดน้ำเสีย ของเสีย และสิ่งปฏิกูล	3.6	8,302.1	-	-	-	-	-	0.1	-					5. Water supply; sewerage, waste management and remediation activities
6. การก่อสร้าง	59.5	6,518.4	-	0.2	-	0.4	-	0.3	1.6					6. Construction
7. การขนส่ง และการขนส่งทางบก การข่อมอเตอร์ไซด์	130.9	9,457.5	0.2	4.0	11.0	3.5	0.8	1.2	0.4					7. Wholesale and retail trade; repair of motor vehicles and motorcycles
8. การขนส่ง และสถานที่เก็บสินค้า	8.4	13,738.1	-	0.2	0.4	-	-	0.3	-					8. Transportation and storage
9. ที่พักแรมและบริการด้านอาหาร	59.0	8,402.0	-	0.8	6.5	19.1	-	1.2	0.3					9. Accommodation and food service activities
10. ข้อมูลข่าวสารและการสื่อสาร	6.0	18,544.7	-	0.6	2.2	-	-	-	0.4					10. Information and communication
11. กิจกรรมทางการเงินและการประกันภัย	31.9	18,508.4	0.8	0.7	5.7	0.1	-	0.0	-					11. Financial and insurance activities
12. กิจกรรมอสังหาริมทรัพย์	4.3	9,791.1	-	-	1.8	-	-	-	-					12. Real estate activities
13. กิจกรรมทางวิชาชีพ วิทยาศาสตร์ และเทคนิค	8.9	12,430.7	-	-	0.3	-	-	0.5	-					13. Professional, scientific and technical activities
14. กิจกรรมบริการสังคมและการบริการสนับสนุน	12.3	7,594.4	-	0.6	0.6	-	-	-	-					14. Administrative and support service activities
15. การบริหารราชการ การป้องกันประเทศ การประกันสังคม	120.0	15,579.1	-	0.8	7.6	0.2	-	3.4	-					15. Public administration and defence; compulsory social security
16. การศึกษา	124.6	23,992.4	0.4	0.4	45.4	2.1	-	3.3	0.2					16. Education
17. กิจกรรมด้านสุขภาพและงานสังคมสงเคราะห์	86.8	17,011.9	-	18.8	19.0	0.1	-	6.0	-					17. Human health and social work activities
18. ศิลปะ วัฒนธรรม และนันทนาการ	7.3	9,640.4	-	-	0.4	0.9	0.2	-	-					18. Arts, entertainment and recreation
19. กิจกรรมบริการด้านอื่น ๆ	21.7	8,462.8	-	-	0.8	0.4	-	0.2	-					19. Other service activities
20. กิจกรรมการจ้างงานในครัวเรือนส่วนบุคคล การผลิตสินค้าและบริการที่จำหน่ายปลีกในครัวเรือน	27.2	5,579.8	-	-	-	5.0	0.0	1.2	0.1					20. Activities of households as employers; undifferentiated goods and services-producing activities of households for own use
21. กิจกรรมขององค์กรระหว่างประเทศ	0.6	14,806.7	-	-	-	-	-	0.0	-					21. Activities of extraterritorial organizations and bodies
22. ไม่ทราบ	-	-	-	-	-	-	-	-	-					22. Unknown

ตารางที่ 15 จำนวนลูกจ้าง จำแนกตามค่าจ้างเฉลี่ย แลประโยชน์อื่นๆ ที่ได้รับ อุตสาหกรรม เขต และเขตการปกครอง ภาคเหนือ (ต่อ)
TABLE 15 EMPLOYEE BY AVERAGE WAGE, FRINGE BENEFIT, INDUSTRY, SEX AND AREA, NORTHERN REGION (Contd.)

อุตสาหกรรม	จำนวนลูกจ้าง	ค่าจ้างเฉลี่ย	ในเขตเทศบาล MUNICIPAL AREA										INDUSTRY
			ลูกจ้างที่ได้รับผลประโยชน์อื่นๆ					Employee Receive Fringe Benefit					
			ได้รับเป็นเงิน In Cash	โบนัส	ค่าล่วงเวลา	เงินอื่นๆ	อาหาร	เครื่องแต่งกาย	ที่อยู่อาศัย	อื่นๆ	ได้รับเป็นสิ่งของ In Kind	ที่อยู่อาศัย	
Total	Average	Wage	Bonus	Overtime	Other Income	Food	Clothes	Housing	Others	Others	Others		
ยอดรวม	978.8	13,338.3	54.4	137.5	39.4	1.6	30.9	4.7	TOTAL				
ชาย	524.3	13,354.8	24.5	69.4	15.8	1.0	17.9	2.1	MALE				
1. เกษตรกรรม การป่าไม้ และการประมง	43.8	6,358.4	-	-	1.2	-	0.6	-	1. Agriculture, forestry and fishing				
2. การทำเหมืองแร่ และเหมืองหิน	4.9	15,942.7	1.8	0.2	-	-	-	-	2. Mining and quarrying				
3. การผลิต	69.6	9,917.7	10.2	10.6	1.5	0.2	0.5	0.3	3. Manufacturing				
4. ไฟฟ้า ก๊าซ ไอน้ำและระบบปรับอากาศ	8.4	37,012.0	0.2	2.5	-	0.0	-	-	4. Electricity, gas, steam and air conditioning supply				
5. การจัดหา น้ำ การจัดการและการบำบัดน้ำเสีย	3.2	13,725.5	0.0	-	-	-	0.2	-	5. Water supply; sewerage, waste management and remediation activities				
6. การก่อสร้าง	101.5	7,917.2	0.9	0.8	1.2	0.2	-	0.3	6. Construction				
7. การขายส่ง และการขายปลีก การซ่อมยานยนต์	80.8	9,809.1	0.6	8.6	2.9	0.2	1.9	0.8	7. Wholesale and retail trade; repair of motor vehicles and motorcycles				
8. การขนส่ง และสถานที่เก็บสินค้า	14.8	16,836.4	0.8	1.2	0.0	-	0.8	-	8. Transportation and storage				
9. ที่พักแรมและบริการด้านอาหาร	19.2	8,297.5	0.2	2.5	6.1	-	1.0	-	9. Accommodation and food service activities				
10. ข้อมูลข่าวสารและการสื่อสาร	2.4	16,116.6	0.6	0.7	-	0.3	-	-	10. Information and communication				
11. กิจกรรมทางการเงินและการประกันภัย	12.4	22,561.9	0.7	2.7	0.2	-	0.4	0.1	11. Financial and insurance activities				
12. กิจกรรมอสังหาริมทรัพย์	1.7	10,565.6	-	-	-	-	0.8	-	12. Real estate activities				
13. กิจกรรมทางวิชาชีพ วิทยาศาสตร์ และเทคนิค	4.8	21,554.2	0.1	0.1	0.5	-	1.0	-	13. Professional, scientific and technical activities				
14. กิจกรรมการบริหารและการสนับสนุน	10.3	10,512.5	0.8	1.9	-	-	-	-	14. Administrative and support service activities				
15. การบริหารราชการ การป้องกันประเทศ	87.3	20,322.1	0.1	2.2	20.9	0.5	6.7	0.3	15. Public administration and defence; compulsory social security				
16. การศึกษา	30.3	28,736.1	0.3	12.8	-	-	2.0	0.2	16. Education				
17. กิจกรรมด้านสุขภาพและงานสังคมสงเคราะห์	17.8	16,946.7	0.4	3.3	1.2	-	1.7	-	17. Human health and social work activities				
18. ศิลปะ ความบันเทิง และนันทนาการ	3.2	9,422.6	-	0.0	0.0	-	-	-	18. Arts, entertainment and recreation				
19. กิจกรรมบริการด้านอื่น ๆ	5.6	7,604.9	-	0.6	0.3	-	0.3	-	19. Other service activities				
20. กิจกรรมการจ้างงานในครัวเรือนส่วนบุคคล	1.6	8,522.1	-	-	0.2	-	0.1	0.2	20. Activities of households as employers; undifferentiated goods and services-producing activities of households for own use				
การเดินสินค้าและบริการที่ขึ้นเองเพื่อใช้ในครัวเรือน													
21. กิจกรรมขององค์กรระหว่างประเทศ	0.8	17,865.1	-	-	-	-	-	-	21. Activities of extraterritorial organizations and bodies				
22. ไม่ทราบ	-	-	-	-	-	-	-	-	22. Unknown				

ตารางที่ 15 จำนวนลูกจ้าง จำแนกตามค่าจ้างเฉลี่ย แต่ประโยชน์อื่นๆ ที่ได้รับ อุตสาหกรรม เพศ และเขตการปกครอง ภาคเหนือ (ต่อ)
TABLE 15 EMPLOYEE BY AVERAGE WAGE, FRINGE BENEFIT, INDUSTRY, SEX AND AREA, NORTHERN REGION (Contd.)

อุตสาหกรรม	จำนวนลูกจ้าง	ค่าจ้างเฉลี่ย	ลูกจ้างที่ได้รับผลประโยชน์อื่นๆ Employee Receive Fringe Benefit										INDUSTRY									
			ได้รับเป็นเงิน In Cash		ได้รับเป็นสิ่งของ In Kind		ได้รับเป็นสิ่งของ In Kind															
			โบนัส	ค่าล่วงเวลา	เงินอื่นๆ	อาหาร	เครื่องแต่งกาย	ที่อยู่อาศัย	อื่นๆ	Food	Clothes	Housing		Others								
	Total Employee	Average Wage	Bonus	Overtime	Other Income																	
หญิง	454.5	13,319.2	0.5	29.9	68.0	23.6	0.7	13.1	2.7													FEMALE
1. เกษตรกรรม การป่าไม้ และการประมง	32.0	4,643.0	-	-	-	0.2	-	-	0.1													1. Agriculture, forestry and fishing
2. การทำเหมืองแร่ และเหมืองหิน	0.7	8,794.2	-	-	-	-	-	-	-													2. Mining and quarrying
3. การผลิต	68.0	8,728.6	-	12.4	13.3	3.9	-	0.2	1.0													3. Manufacturing
4. ไฟฟ้า ก๊าซ ไอน้ำและระบบปรับอากาศ	2.0	24,615.3	-	-	0.5	-	-	-	-													4. Electricity, gas, steam and air conditioning supply
5. การจัดหา น้ำ การจัดการและการบำบัดน้ำเสีย ของเสีย และสิ่งปฏิกูล	1.9	11,562.6	-	-	-	-	-	-	0.1													5. Water supply; sewerage, waste management and remediation activities
6. การก่อสร้าง	17.3	7,184.1	-	-	-	0.3	-	-	0.3													6. Construction
7. การขายส่ง และการขายปลีก การซ่อมยานยนต์	67.1	9,310.1	-	2.8	5.2	2.1	0.4	1.2	0.4													7. Wholesale and retail trade; repair of motor vehicles and motorcycles
8. การขนส่ง และสถานที่เก็บสินค้า	5.2	13,604.5	-	0.1	0.4	-	-	0.3	-													8. Transportation and storage
9. ที่พักแรมและบริการด้านอาหาร	34.2	8,745.6	-	0.5	4.6	11.1	-	0.7	0.3													9. Accommodation and food service activities
10. ข้อมูลข่าวสารและการสื่อสาร	2.9	20,197.5	-	0.6	0.2	-	-	-	0.4													10. Information and communication
11. กิจกรรมทางการเงินและการประกันภัย	18.0	19,859.2	0.1	0.1	4.7	0.1	-	0.0	-													11. Financial and insurance activities
12. กิจกรรมอสังหาริมทรัพย์	4.1	9,675.3	-	-	1.8	-	-	-	-													12. Real estate activities
13. กิจกรรมทางวิชาชีพ วิทยาศาสตร์ และเทคนิค	4.4	13,092.9	-	-	-	-	-	0.4	-													13. Professional, scientific and technical activities
14. กิจกรรมการบริหารและการสนับสนุน	5.7	8,728.0	-	0.6	0.5	-	-	-	-													14. Administrative and support service activities
15. การบริหารราชการ การป้องกันประเทศ การประกันสังคม	54.8	17,937.9	-	0.4	4.0	0.2	-	3.2	-													15. Public administration and defence; compulsory social security
16. การศึกษา	63.2	25,483.3	0.4	0.4	22.9	0.8	-	2.3	0.2													16. Education
17. กิจกรรมด้านสุขภาพและงานสังคมสงเคราะห์	43.4	17,267.0	-	11.9	9.3	0.1	-	3.5	-													17. Human health and social work activities
18. ศิลปะ ความบันเทิง และนันทนาการ	3.0	9,712.9	-	-	-	0.8	0.2	-	-													18. Arts, entertainment and recreation
19. กิจกรรมบริการด้านอื่น ๆ	8.5	9,162.2	-	-	0.8	0.3	-	0.2	-													19. Other service activities
20. กิจกรรมการจ้างงานในครัวเรือนส่วนบุคคล การผลิตสินค้าและบริการที่ตนเองทำใช้ในครัวเรือน	17.8	5,543.2	-	-	-	3.7	0.0	1.0	0.1													20. Activities of households as employers; undifferentiated goods and services-producing activities of households for own use
21. กิจกรรมขององค์กรระหว่างประเทศ	0.5	11,021.4	-	-	-	-	-	0.0	-													21. Activities of extraterritorial organizations and bodies
22. ไม่ทราบ	-	-	-	-	-	-	-	-	-													22. Unknown

ตารางที่ 15 จำนวนลูกจ้าง จำแนกตามค่าจ้างเฉลี่ย และประโยชน์อื่น ๆ ที่ได้รับ อุตสาหกรรม เพศ และเขตการปกครอง ภาคเหนือ (ต่อ)

TABLE 15 EMPLOYEE BY AVERAGE WAGE, FRINGE BENEFIT, INDUSTRY, SEX AND AREA, NORTHERN REGION (Contd.)

อุตสาหกรรม	จำนวนลูกจ้าง	ลูกจ้างที่ได้รับผลประโยชน์อื่น ๆ Employee Receive Fringe Benefit										INDUSTRY	
		ค่าจ้างเฉลี่ย					ได้รับเป็นเงิน In Cash						In Kind
		Average	โบนัส	ค่าล่วงเวลา	เงินอื่น ๆ	อาหาร	เครื่องแต่งกาย	ที่อยู่อาศัย	อื่นๆ				
Wage	Bonus	Overtime	Other Income	Food	Clothes	Housing	Others						
ยอดรวม	1,298.0	0.0	0.0	0.0	0.0	0.0	0.0	0.0	0.0	0.0	0.0	TOTAL	
ชาย	750.5	16,780.2	-	10.0	11.8	-	-	2.6	-	-	-	MALE	
1. เกษตรกรรม การป่าไม้ และการประมง	155.6	7,858.6	-	-	0.4	-	1.0	-	-	-	-	1. Agriculture, forestry and fishing	
2. การทำเหมืองแร่ และเหมืองหิน	6.4	7,802.0	-	-	-	-	0.1	-	-	-	-	2. Mining and quarrying	
3. การผลิต	94.6	5,711.2	-	-	-	-	2.9	-	0.9	-	-	3. Manufacturing	
4. ไฟฟ้า ก๊าซ ไอน้ำและระบบปรับอากาศ	11.5	20,654.5	-	-	-	-	-	-	-	-	-	4. Electricity, gas, steam and air conditioning supply	
5. การจัดหา น้ำ การจัดการและการบำบัดน้ำเสีย ของเสีย และสิ่งปฏิกูล	5.3	-	-	-	-	-	-	-	-	-	-	5. Water supply; sewerage, waste management and remediation activities	
6. การก่อสร้าง	166.7	10,334.8	0.6	13.3	56.5	15.5	0.4	16.2	6.0	6.0	-	6. Construction	
7. การขายส่ง และการขายปลีก การซ่อมยานยนต์	89.3	5,396.7	-	-	0.7	1.8	-	3.7	-	-	-	7. Wholesale and retail trade; repair of motor vehicles and motorcycles	
8. การขนส่ง และสถานที่เก็บสินค้า	12.7	8,979.5	-	-	-	-	-	-	-	-	-	8. Transportation and storage	
9. ที่พักแรมและบริการด้านอาหาร	9.6	9,108.0	0.1	5.4	3.9	1.6	-	0.7	0.5	-	-	9. Accommodation and food service activities	
10. ข้อมูลข่าวสารและการสื่อสาร	1.8	30,828.6	-	0.6	3.4	-	-	3.7	1.7	-	-	10. Information and communication	
11. กิจกรรมทางการเงินและการประกันภัย	11.8	13,801.1	-	-	0.6	-	-	0.7	-	-	-	11. Financial and insurance activities	
12. กิจกรรมอสังหาริมทรัพย์	-	7,735.9	-	1.6	0.4	1.4	-	1.5	1.6	-	-	12. Real estate activities	
13. กิจกรรมทางวิชาชีพ วิทยาศาสตร์ และเทคนิค	5.0	9,019.5	-	1.1	6.7	4.2	0.2	0.7	-	-	-	13. Professional, scientific and technical activities	
14. กิจกรรมการบริหารและการสนับสนุน	7.5	11,930.0	-	0.4	2.1	-	-	0.3	-	-	-	14. Administrative and support service activities	
15. การบริหารราชการ การป้องกันประเทศ การประกันสังคม	99.3	7,084.4	-	-	0.9	3.2	-	-	1.3	-	-	15. Public administration and defence; compulsory social security	
16. การศึกษา	38.5	29,606.5	-	-	1.0	-	-	-	-	-	-	16. Education	
17. กิจกรรมด้านสุขภาพและงานสังคมสงเคราะห์	11.5	17,047.1	-	0.2	1.8	-	-	0.2	-	-	-	17. Human health and social work activities	
18. ศิลปะ ความบันเทิง และนันทนาการ	8.7	-	-	-	-	-	-	-	-	-	-	18. Arts, entertainment and recreation	
19. กิจกรรมบริการด้านอื่น ๆ	11.6	13,763.0	-	-	0.5	-	-	-	-	-	-	19. Other service activities	
20. กิจกรรมการจ้างงานในครัวเรือนส่วนบุคคล การผลิตสินค้าและบริการที่ขึ้นเองเพื่อใช้บริโภค การบริการ	2.9	9,671.0	-	0.1	1.0	-	-	-	0.6	-	-	20. Activities of households as employers; undifferentiated goods and services-producing activities of households for own use	
21. กิจกรรมขององค์กรระหว่างประเทศ	0.1	15,334.0	0.5	1.0	18.9	0.3	0.1	3.3	-	-	-	21. Activities of extraterritorial organizations and bodies	
22. ไม่ทราบ	-	25,357.2	-	-	12.7	0.5	-	0.7	0.3	-	-	22. Unknown	

ตารางที่ 15 จำนวนลูกจ้าง จำแนกตามค่าจ้างเฉลี่ย และประโยชน์อื่น ๆ ที่ได้รับ อุตสาหกรรม เพศ และเขตการปกครอง ภาคเหนือ (ต่อ)
TABLE 15 EMPLOYEE BY AVERAGE WAGE, FRINGE BENEFIT, INDUSTRY, SEX AND AREA, NORTHERN REGION (Contd.)

อุตสาหกรรม	จำนวนลูกจ้าง	นอกเขตเทศบาล NON-MUNICIPAL AREA										INDUSTRY
		ลูกจ้างที่ได้รับผลประโยชน์อื่น ๆ					Employee Receive Fringe Benefit					
		ค่าจ้างเฉลี่ย	ได้รับเป็นเงิน	ค่าล่วงเวลา	เงินอื่นๆ	อาหาร	เครื่องแต่งกาย	ที่อยู่อาศัย	อื่นๆ	ได้รับเป็นสิ่งของ	In Kind	
Average Wage	Bonus	Overtime	Other Income	Food	Clothes	Housing	Others					
หญิง	Total Employee	547.6	1.0	17.5	52.0	16.1	0.7	7.4	4.0			FEMALE
1. เกษตรกรรม การป่าไม้ และการประมง	102.4	4,592.2	-	-	0.2	0.7	0.4	0.8	-			1. Agriculture, forestry and fishing
2. การทำเหมืองแร่ และเหมืองหิน	1.0	9,481.2	-	-	-	-	-	-	-			2. Mining and quarrying
3. การผลิต	80.5	7,275.2	-	7.8	4.2	3.0	-	0.2	2.5			3. Manufacturing
4. ไฟฟ้า ก๊าซ ไอน้ำและระบบปรับอากาศ	2.4	26,830.0	-	-	0.2	-	-	1.7	0.2			4. Electricity, gas, steam and air conditioning supply
5. การจัดหา น้ำ การจัดการและการบำบัดน้ำเสีย ของเสีย และสิ่งปฏิกูล	1.7	4,528.5	-	-	-	-	-	-	-			5. Water supply; sewerage, waste management and remediation activities
6. การก่อสร้าง	42.2	6,246.0	-	0.2	-	0.1	-	0.3	1.3			6. Construction
7. การขายส่ง และการขายปลีก การซ่อมยานยนต์	63.8	9,612.4	0.2	1.2	5.9	1.4	0.4	-	-			7. Wholesale and retail trade; repair of motor vehicles and motorcycles
8. การขนส่ง และสถานที่เก็บสินค้า	3.3	13,947.9	-	0.1	-	-	-	-	-			8. Transportation and storage
9. ที่พักแรมและบริการด้านอาหาร	24.8	7,928.7	-	0.3	1.9	8.0	-	0.4	-			9. Accommodation and food service activities
10. ข้อมูลข่าวสารและการสื่อสาร	3.1	17,003.6	-	-	2.0	-	-	-	-			10. Information and communication
11. กิจกรรมทางการเงินและการประกันภัย	13.9	16,755.6	0.8	0.7	1.0	-	-	-	-			11. Financial and insurance activities
12. กิจกรรมอสังหาริมทรัพย์	0.2	12,000.0	-	-	-	-	-	-	-			12. Real estate activities
13. กิจกรรมทางวิชาชีพ วิทยาศาสตร์ และเทคนิค	4.5	11,783.9	-	-	0.3	-	-	0.2	-			13. Professional, scientific and technical activities
14. กิจกรรมการบริหารและการสนับสนุน	6.6	6,610.0	-	-	0.1	-	-	-	-			14. Administrative and support service activities
15. การบริหารราชการ การป้องกันประเทศ การประกันสังคม	65.2	13,597.9	-	0.3	3.6	-	-	0.2	-			15. Public administration and defence; compulsory social security
16. การศึกษา	61.4	22,459.0	-	-	22.5	1.4	-	1.0	-			16. Education
17. กิจกรรมด้านสุขภาพและงานสังคมสงเคราะห์	43.5	16,757.2	-	7.0	9.8	-	-	2.4	-			17. Human health and social work activities
18. ศิลปะ ความบันเทิง และนันทนาการ	4.3	9,589.9	-	-	0.4	0.2	-	-	-			18. Arts, entertainment and recreation
19. กิจกรรมบริการด้านอื่น ๆ	13.2	8,013.1	-	-	-	0.1	-	-	-			19. Other service activities
20. กิจกรรมการทำงานในครัวเรือนส่วนบุคคล การผลิตสินค้าและบริการที่ตนเองทำใช้ในครัวเรือน	9.4	5,648.8	-	-	-	1.3	-	0.2	-			20. Activities of households as employers; undifferentiated goods and services-producing activities of households for own use
21. กิจกรรมขององค์กรระหว่างประเทศ	0.1	35,000.0	-	-	-	-	-	-	-			21. Activities of extraterritorial organizations and bodies
22. ไม่ทราบ	-	-	-	-	-	-	-	-	-			22. Unknown

ตารางที่ 16 จำนวนลูกจ้างเอกชน จำนวนตามค่าจ้างเฉลี่ย ผลประโยชน์ที่ได้รับ อุตสาหกรรม ภาคเหนือ

TABLE 16 PRIVATE EMPLOYEE BY AVERAGE WAGE, FRINGE BENEFIT, INDUSTRY, NORTHERN REGION

หน่วยเป็นพัน : In Thousands

อุตสาหกรรม	จำนวน ลูกจ้างเอกชน Total Private Employee	ลูกจ้างเอกชนที่ได้รับผลประโยชน์อื่น ๆ										Private Employee Receive Fringe Benefit			INDUSTRY
		ได้รับเป็นเงิน In Cash					ได้รับเป็นสิ่งของ In Kind					ที่อยู่อาศัย			
		Average Wage	Bonus	ค่าล่วงเวลา Overtime	เงินอื่น ๆ Other Income	อาหาร Food	เครื่องแต่งกาย Clothes	Housing	Others	Other	Others	Others			
ยอดรวม	1,617.7	8,208.5	1.8	55.7	96.0	67.2	2.6	18.3	11.4	TOTAL					
1. เกษตรกรรม การป่าไม้ และการประมง	330.3	5,142.6	-	-	0.8	3.9	0.4	5.1	0.1	1. Agriculture, forestry and fishing					
2. การทำเหมืองแร่ และเหมืองหิน	11.2	11,403.1	-	1.8	0.2	-	-	-	-	2. Mining and quarrying					
3. การผลิต	310.6	8,663.6	0.1	35.9	32.0	10.0	0.2	1.5	4.2	3. Manufacturing					
4. ไฟฟ้า ก๊าซ ไอน้ำและระบบปรับอากาศ	2.4	15,584.5	-	0.6	-	-	0.0	-	-	4. Electricity, gas, steam and air conditioning supply					
5. การจัดการน้ำ การจัดการและการบำบัดน้ำเสีย ของเสีย และสิ่งปฏิกูล	3.5	5,714.7	-	-	0.5	-	-	-	-	5. Water supply, sewerage, waste management and remediation activities					
6. การก่อสร้าง	327.7	7,570.9	-	2.7	1.1	3.0	0.2	1.8	3.5	6. Construction					
7. การขนส่ง และการขายปลีก การซ่อมยานยนต์	300.9	9,422.4	0.7	5.7	26.3	10.6	1.3	3.8	1.2	7. Wholesale and retail trade; repair of motor vehicles and motorcycles					
8. การขนส่ง และสถานที่เก็บสินค้า	24.7	11,046.4	-	0.5	3.0	0.0	-	0.2	-	8. Transportation and storage					
9. ที่พักแรมและบริการด้านอาหาร	87.3	8,243.2	-	1.0	9.9	28.3	-	2.1	1.6	9. Accommodation and food service activities					
10. ข้อมูลข่าวสารและการสื่อสาร	7.7	12,043.9	-	1.1	3.5	-	0.3	-	-	10. Information and communication					
11. กิจกรรมทางการเงินและการประกันภัย	40.6	17,235.2	0.1	0.8	8.0	0.2	-	0.5	0.1	11. Financial and insurance activities					
12. กิจกรรมอสังหาริมทรัพย์	6.0	10,011.8	-	-	1.8	-	-	0.8	-	12. Real estate activities					
13. กิจกรรมทางวิชาชีพ วิทยาศาสตร์ และเทคนิค	10.6	12,417.3	0.1	-	0.1	0.5	-	-	-	13. Professional, scientific and technical activities					
14. กิจกรรมการบริหารและการบริการสนับสนุน	29.7	9,031.8	0.8	2.3	3.5	-	-	-	0.6	14. Administrative and support service activities					
15. การบริหารราชการ การป้องกันประเทศ การประกันสังคม	-	-	-	-	-	-	-	-	-	15. Public administration and defence; compulsory social security					
16. การศึกษา	27.6	13,458.5	-	0.3	2.4	0.3	-	0.1	-	16. Education					
17. กิจกรรมด้านสุขภาพและงานสังคมสงเคราะห์	15.5	11,315.6	-	3.1	1.2	1.3	-	-	-	17. Human health and social work activities					
18. ศิลปะ ความบันเทิง และนันทนาการ	11.7	8,101.5	-	-	0.5	1.8	0.2	-	-	18. Arts, entertainment and recreation					
19. กิจกรรมบริการด้านอื่น ๆ	36.6	8,096.5	-	-	1.3	0.7	-	0.6	-	19. Other service activities					
20. กิจกรรมการจ้างงานในครัวเรือนส่วนบุคคล การผลิตสินค้าและบริการที่สร้างขึ้นเองเพื่อใช้ในครัวเรือน	31.7	5,759.5	-	-	-	6.8	0.0	1.9	0.2	20. Activities of households as employers; undifferentiated goods and services-producing activities of households for own use					
21. กิจกรรมขององค์การระหว่างประเทศ	1.5	15,925.7	-	-	-	-	-	0.0	-	21. Activities of extraterritorial organizations and bodies					
22. ไม่ทราบ	-	-	-	-	-	-	-	-	-	22. Unknown					

ตารางที่ 16 จำนวนลูกจ้างเอกชน จำแนกตามค่าจ้างเฉลี่ย ผลประโยชน์ที่ได้รับ อุตสาหกรรม เพศ และเขตการปกครอง ภาคเหนือ (ต่อ)
TABLE 16 PRIVATE EMPLOYEE BY AVERAGE WAGE, FRINGE BENEFIT, INDUSTRY, SEX AND AREA, NORTHERN REGION (Contd.)

อุตสาหกรรม	จำนวนลูกจ้าง เอกชน Total Private Employee	ในเขตเทศบาล MUNICIPAL AREA										INDUSTRY					
		ลูกจ้างเอกชนที่ได้รับผลประโยชน์อื่น ๆ					Private Employee Receive Fringe Benefit										
		ค่าจ้างเฉลี่ย Average Wage	โบนัส Bonus	ค่าล่วงเวลา Overtime	เงินอื่นๆ Other Income	อาหาร Food	เครื่องแต่งกาย Clothes	ที่อยู่อาศัย Housing	อื่นๆ Others	ค่าจ้างเฉลี่ย Average Wage	โบนัส Bonus		ค่าล่วงเวลา Overtime	เงินอื่นๆ Other Income	อาหาร Food	เครื่องแต่งกาย Clothes	ที่อยู่อาศัย Housing
หญิง	296.9	9,011.4	0.1	19.1	29.8	22.5	0.7	3.5	2.1	FEMALE							
1.เกษตรกรรม การป่าไม้ และการประมง	31.7	4,575.5	-	-	-	0.2	-	-	-	0.1	1. Agriculture, forestry and fishing						
2.การเหมืองแร่ และเหมืองหิน	0.6	8,752.5	-	-	-	-	-	-	-	-	2. Mining and quarrying						
3. การผลิต	67.7	8,703.7	-	12.4	13.3	3.9	-	0.2	1.0	3. Manufacturing							
4. ไฟฟ้า ก๊าซ ไอน้ำและระบบปรับอากาศ	0.3	11,000.0	-	-	-	-	-	-	-	4. Electricity, gas, steam and air conditioning supply							
5.การจัดหน้า การจัดการและการบำบัดน้ำเสีย ของเสีย และสิ่งปฏิกูล	-	-	-	-	-	-	-	-	-	5. Water supply; sewerage, waste management and remediation activities							
6. การก่อสร้าง	17.3	7,184.1	-	-	-	0.3	-	-	0.3	6. Construction							
7. การขายส่ง และการขายปลีก การซ่อมยานยนต์	67.1	9,310.1	-	2.8	5.2	2.1	0.4	1.2	0.4	7. Wholesale and retail trade; repair of motor vehicles and motorcycles							
8. การขนส่ง และสถานที่เก็บสินค้า	3.6	12,245.0	-	-	0.2	-	-	0.2	-	8. Transportation and storage							
9. ที่พักแรมและบริการด้านอาหาร	34.0	8,751.2	-	0.5	4.6	11.1	-	0.7	0.3	9. Accommodation and food service activities							
10. ข้อมูลข่าวสารและการสื่อสาร	2.2	13,205.9	-	0.6	0.2	-	-	-	-	10. Information and communication							
11.กิจกรรมทางการเงินและการประกันภัย	12.7	19,325.8	0.1	-	3.2	-	-	-	-	11. Financial and insurance activities							
12. กิจกรรมอสังหาริมทรัพย์	4.1	9,675.3	-	-	1.8	-	-	-	-	12. Real estate activities							
13. กิจกรรมทางวิชาชีพ วิทยาศาสตร์ และเทคนิค	2.2	12,498.2	-	-	-	-	-	-	-	13. Professional, scientific and technical activities							
14. กิจกรรมการบริหารและการสนับสนุน	5.2	8,257.1	-	0.6	0.5	-	-	-	-	14. Administrative and support service activities							
15. การบริหารราชการ การป้องกันประเทศ การประกันสังคม	-	-	-	-	-	-	-	-	-	15. Public administration and defence; compulsory social security							
16. การศึกษา	12.6	13,521.8	-	-	-	0.1	-	0.1	-	16. Education							
17. กิจกรรมด้านสุขภาพและงานสังคมสงเคราะห์	7.4	11,728.1	-	2.0	0.1	0.0	-	-	-	17. Human health and social work activities							
18. ศิลปะ ความบันเทิง และนันทนาการ	2.8	9,544.7	-	-	-	0.8	0.2	-	-	18. Arts, entertainment and recreation							
19. กิจกรรมบริการด้านอื่น ๆ	7.3	9,811.1	-	-	0.8	0.3	-	0.2	-	19. Other service activities							
20. กิจกรรมการจ้างงานในครัวเรือนส่วนบุคคล การผลิตสินค้าและบริการที่จำหน่ายปลีก	17.8	5,543.2	-	-	-	3.7	0.0	1.0	0.1	20. Activities of households as employers; undifferentiated goods and services-producing activities of households for own use							
21. กิจกรรมขององค์การระหว่างประเทศ	0.5	11,021.4	-	-	-	-	-	0.0	-	21. Activities of extraterritorial organizations and bodies							
22. ไม่ทราบ	-	-	-	-	-	-	-	-	-	22. Unknown							

ตารางที่ 16 จำนวนลูกจ้างเอกชน จำแนกตามค่าจ้างเฉลี่ย ผลประโยชน์อื่นที่ได้รับ อุตสาหกรรม เพศ และเขตการปกครอง ภาคเหนือ (ต่อ)

TABLE 16 PRIVATE EMPLOYEE BY AVERAGE WAGE, FRINGE BENEFIT, INDUSTRY, SEX AND AREA, NORTHERN REGION (Contd.)

อุตสาหกรรม	จำนวนลูกจ้าง เอกชน	นอกเขตเทศบาล NON-MUNICIPAL AREA										INDUSTRY	
		ลูกจ้างเอกชนที่ได้รับผลประโยชน์อื่น ๆ Private Employee Receive Fringe Benefit					ได้รับเป็นเงิน In Kind						
		ค่าจ้างเฉลี่ย Average Wage	โบนัส Bonus	ค่าล่วงเวลา Overtime	เงินอื่นๆ Other Income	อาหาร Food	เครื่องแต่งกาย Clothes	ที่อยู่อาศัย Housing	อื่นๆ Others	TOTAL	MALE		
ยอดรวม	951.5	7,529.2	0.3	19.3	35.9	29.5	1.0	9.3	7.8				
ชาย	574.8	7,671.0	0.1	9.3	18.4	14.6	0.2	7.4	4.0				
1 เกษตรกรรม การป่าไม้ และการประมง	154.7	5,362.3	-	-	0.7	1.8	-	3.7	-				1. Agriculture, forestry and fishing
2. การทำเหมืองแร่ และเหมืองหิน	5.7	8,442.4	-	-	-	-	-	-	-				2. Mining and quarrying
3. การผลิต	93.5	8,907.7	0.1	5.4	3.9	1.6	-	0.7	0.5				3. Manufacturing
4. ไฟฟ้า ก๊าซ ไอน้ำและระบบปรับอากาศ	1.7	17,273.9	-	0.6	-	-	-	-	-				4. Electricity, gas, steam and air conditioning supply
5. การจัดหา น้ำ การจัดการและการบำบัดน้ำเสีย ของเสีย และสิ่งปฏิกูล	2.0	6,924.7	-	-	0.5	-	-	-	-				5. Water supply; sewerage, waste management and remediation activities
6. การก่อสร้าง	166.7	7,735.9	-	1.6	0.4	1.4	-	1.5	1.6				6. Construction
7. การขายส่ง และการขายปลีก การซ่อมยานยนต์	89.3	9,019.5	-	1.1	6.7	4.2	0.2	0.7	-				7. Wholesale and retail trade; repair of motor vehicles and motorcycles
8. การขนส่ง และสถานที่เก็บสินค้า	9.1	8,390.8	-	0.4	1.7	-	-	-	-				8. Transportation and storage
9. ที่พักแรมและบริการด้านอาหาร	9.6	7,084.4	-	-	0.9	3.2	-	-	1.3				9. Accommodation and food service activities
10. ข้อมูลข่าวสารและการสื่อสาร	1.2	10,712.4	-	-	1.0	-	-	-	-				10. Information and communication
11. กิจกรรมทางการเงินและการประกันภัย	10.3	14,685.9	-	0.2	1.8	-	-	0.2	-				11. Financial and insurance activities
12. กิจกรรมอสังหาริมทรัพย์	-	-	-	-	-	-	-	-	-				12. Real estate activities
13. กิจกรรมทางวิชาชีพ วิทยาศาสตร์ และเทคนิค	2.0	12,777.2	-	-	-	-	-	-	-				13. Professional, scientific and technical activities
14. กิจกรรมการบริหารและการบริการสนับสนุน	7.5	9,671.0	-	0.1	1.0	-	-	-	0.6				14. Administrative and support service activities
15. การบริหารราชการ การป้องกันประเทศ การประกันสังคม	-	-	-	-	-	-	-	-	-				15. Public administration and defence; compulsory social security
16. การศึกษา	1.4	9,890.9	-	-	-	-	-	-	-				16. Education
17. กิจกรรมด้านสุขภาพและงานสังคมเคราะห์	0.7	7,295.4	-	-	-	-	-	-	-				17. Human health and social work activities
18. ศิลปะ ความบันเทิง และนันทนาการ	4.7	6,178.7	-	-	-	0.8	-	-	-				18. Arts, entertainment and recreation
19. กิจกรรมบริการด้านอื่น ๆ	11.6	7,562.9	-	-	-	-	-	-	-				19. Other service activities
20. กิจกรรมการจ้างงานในครัวเรือนส่วนบุคคล การผลิตสินค้าและบริการที่สร้างขึ้นเองเพื่อใช้ในครัวเรือน	2.9	5,917.1	-	-	-	1.6	-	0.7	-				20. Activities of households as employers; undifferentiated goods and services-producing activities of households for own use
21. กิจกรรมขององค์กรระหว่างประเทศ	0.1	10,000.0	-	-	-	-	-	-	-				21. Activities of extraterritorial organizations and bodies
22. ไม่ทราบ	-	-	-	-	-	-	-	-	-				22. Unknown

ตารางที่ 16 จำนวนลูกจ้างเอกชน จำแนกตามค่าจ้างเฉลี่ย ผลประโยชน์ที่ได้รับ อุตสาหกรรม เพศ และเขตการปกครอง ภาคเหนือ (ต่อ)
TABLE 16 PRIVATE EMPLOYEE BY AVERAGE WAGE, FRINGE BENEFIT, INDUSTRY, SEX AND AREA, NORTHERN REGION (Contd.)

อุตสาหกรรม Industry	จำนวนลูกจ้าง Total Private Employee	นอกเขตเทศบาล NON-MUNICIPAL AREA										INDUSTRY
		ลูกจ้างเอกชนที่ได้รับผลประโยชน์อื่น ๆ Private Employee Receive Fringe Benefit					ได้รับเป็นเงิน In Kind					
		ค่าจ้างเฉลี่ย Average Wage	โบนัส Bonus	ค่าล่วงเวลา Overtime	เงินอื่นๆ Other Income	อาหาร Food	เครื่องแต่งกาย Clothes	ที่อยู่อาศัย Housing	อื่นๆ Others	Female		
หญิง	376.7	7,312.7	0.2	10.0	17.4	14.8	0.7	1.9	3.8			
1 เกษตรกรรม การป่าไม้ และการประมง	100.8	4,502.5	-	-	0.2	0.7	0.4	0.8	-	-	-	1. Agriculture, forestry and fishing
2. การทำเหมืองแร่ และเหมืองหิน	1.0	9,481.2	-	-	-	-	-	-	-	-	-	2. Mining and quarrying
3. การผลิต	80.1	7,276.9	-	7.8	4.2	3.0	-	0.2	2.5	-	-	3. Manufacturing
4. ไฟฟ้า ก๊าซ ไอน้ำและระบบปรับอากาศ	-	-	-	-	-	-	-	-	-	-	-	4. Electricity, gas, steam and air conditioning supply
5. การจัดการน้ำ การจัดการและบำบัดน้ำเสีย	1.0	2,860.7	-	-	-	-	-	-	-	-	-	5. Water supply; sewerage; waste management and remediation activities
ของเสีย และสิ่งปฏิกูล												
6. การก่อสร้าง	42.2	6,246.0	-	0.2	-	0.1	-	0.3	1.3	-	-	6. Construction
7. การขายส่ง และการขายปลีก การซ่อมยานยนต์	63.8	9,612.4	0.2	1.2	5.9	1.4	0.4	-	-	-	-	7. Wholesale and retail trade; repair of motor vehicles and motorcycles
8. การขนส่ง และสถานที่เก็บสินค้า	3.1	13,916.5	-	0.1	-	-	-	-	-	-	-	8. Transportation and storage
9. ที่พักแรมและบริการด้านอาหาร	24.6	7,953.3	-	0.3	1.9	7.9	-	0.4	-	-	-	9. Accommodation and food service activities
10. ข้อมูลข่าวสารและการสื่อสาร	2.8	10,527.5	-	-	2.0	-	-	-	-	-	-	10. Information and communication
11. กิจกรรมทางการเงินและการประกันภัย	9.4	14,454.9	-	-	0.8	-	-	-	-	-	-	11. Financial and insurance activities
12. กิจกรรมอสังหาริมทรัพย์	0.2	12,000.0	-	-	-	-	-	-	-	-	-	12. Real estate activities
13. กิจกรรมทางวิชาชีพ วิทยาศาสตร์ และเทคนิค	3.1	10,511.3	-	-	-	-	-	-	-	-	-	13. Professional, scientific and technical activities
14. กิจกรรมการบริหารและการบริการสนับสนุน	6.6	6,610.0	-	-	0.1	-	-	-	-	-	-	14. Administrative and support service activities
15. การบริหารราชการ การป้องกันประเทศ	-	-	-	-	-	-	-	-	-	-	-	15. Public administration and defence; compulsory social security
การประกันสังคม												
16. การศึกษา	7.7	13,518.5	-	-	1.3	0.2	-	-	-	-	-	16. Education
17. กิจกรรมด้านสุขภาพและงานสังคมสงเคราะห์	5.0	11,297.0	-	0.5	0.8	-	-	-	-	-	-	17. Human health and social work activities
18. ศิลปะ ความบันเทิง และนันทนาการ	3.4	9,470.9	-	-	0.4	0.2	-	-	-	-	-	18. Arts, entertainment and recreation
19. กิจกรรมบริการด้านอื่น ๆ	12.2	7,818.8	-	-	-	0.1	-	-	-	-	-	19. Other service activities
20. กิจกรรมการจ้างงานในครัวเรือนส่วนบุคคล	9.4	5,648.8	-	-	-	1.3	-	0.2	-	-	-	20. Activities of households as employers; undifferentiated goods and services-producing activities of households for own use
การผลิตสินค้าและบริการที่ขึ้นเองเพื่อใช้ในครัวเรือน												
21. กิจกรรมขององค์กรระหว่างประเทศ	0.1	35,000.0	-	-	-	-	-	-	-	-	-	21. Activities of extraterritorial organizations and bodies
22. ไม่ทราบ	-	-	-	-	-	-	-	-	-	-	-	22. Unknown

ตารางที่ 17 จำนวนลูกจ้างรัฐบาล จำแนกตามค่าจ้างเฉลี่ย ผลประโยชน์ที่ได้รับ อุตสาหกรรม เพศ และเขตการปกครอง ภาคเหนือ (ต่อ)

TABLE 17 GOVERNMENT EMPLOYEE BY AVERAGE WAGE, FRINGE BENEFIT, INDUSTRY, SEX AND AREA, NORTHERN REGION (Contd.)

อุตสาหกรรม	จำนวน ลูกจ้างรัฐบาล Total Government Employee	ค่าจ้างเฉลี่ย Average Wage	ในเขตเทศบาล MUNICIPAL AREA										INDUSTRY
			ลูกจ้างรัฐบาลที่ได้รับผลประโยชน์อื่นนอกเหนือจาก Government Employee Receive Fringe Benefit					ได้รับเป็นเงิน In Cash					
			โบนัส Bonus	ค่าล่วงเวลา Overtime	เงินอื่นๆ Other Income	อาหาร Food	เครื่องแต่งกาย Clothes	ที่อยู่อาศัย Housing	อื่นๆ Others				
ยอดรวม	312.6	22,205.6	1.4	18.0	77.4	1.7	-	22.0	1.1	TOTAL			
ชาย	154.9	22,990.7	0.9	7.1	39.2	0.5	-	12.4	0.5	MALE			
1. เกษตรกรรม การป่าไม้ และการประมง	0.7	11,658.4	-	-	-	-	-	-	-	-	1. Agriculture, forestry and fishing		
2. การทำเหมืองแร่ และเหมืองหิน	1.0	13,600.5	-	-	-	-	-	-	-	-	2. Mining and quarrying		
3. การผลิต	0.3	14,428.1	-	-	-	-	-	-	-	-	3. Manufacturing		
4. ไฟฟ้า ก๊าซ ไอน้ำ และระบบปรับอากาศ	7.9	38,478.9	-	0.2	2.5	-	-	-	-	-	4. Electricity, gas, steam and air conditioning supply		
5. การจัดหา น้ำ การจัดการและการบำบัดน้ำเสีย ของเสีย และสิ่งปฏิกูล	2.7	14,951.3	0.1	0.0	-	-	-	0.2	-	-	5. Water supply; sewerage, waste management and remediation activities		
6. การก่อสร้าง	-	-	-	-	-	-	-	-	-	-	6. Construction		
7. การขายส่ง และการชอปปลีก การซ่อมยานยนต์	0.1	8,000.0	-	-	-	-	-	-	-	-	7. Wholesale and retail trade; repair of motor vehicles and motorcycles		
8. การขนส่ง และสถานที่เก็บสินค้า	5.9	23,713.9	-	0.8	0.1	-	-	0.8	-	-	8. Transportation and storage		
9. ที่พักแรมและบริการด้านอาหาร	-	-	-	-	-	-	-	-	-	-	9. Accommodation and food service activities		
10. ข้อมูลข่าวสารและการสื่อสาร	0.8	20,155.1	-	0.1	0.3	-	-	-	-	-	10. Information and communication		
11. กิจกรรมทางการเงินและการประกันภัย	4.1	27,045.9	-	-	0.6	-	-	0.1	-	-	11. Financial and insurance activities		
12. กิจกรรมอสังหาริมทรัพย์	-	-	-	-	-	-	-	-	-	-	12. Real estate activities		
13. กิจกรรมทางวิชาชีพ วิทยาศาสตร์ และเทคนิค	1.6	37,089.0	-	-	-	-	-	1.0	-	-	13. Professional, scientific and technical activities		
14. กิจกรรมการบริหารและการบริหารสนับสนุน	-	-	-	-	-	-	-	-	-	-	14. Administrative and support service activities		
15. การบริหารราชการ การป้องกันประเทศ การประกันสังคม	87.3	20,322.1	0.1	2.2	20.9	0.5	-	6.7	0.3	-	15. Public administration and defence; compulsory social security		
16. การศึกษา	24.4	32,247.8	0.3	-	11.7	-	-	2.0	0.2	-	16. Education		
17. กิจกรรมด้านสุขภาพและงานสังคมสงเคราะห์	15.4	17,846.1	0.4	3.8	3.0	-	-	1.7	-	-	17. Human health and social work activities		
18. ศิลปะ ความบันเทิง และนันทนาการ	2.4	9,700.7	-	-	-	-	-	-	-	-	18. Arts, entertainment and recreation		
19. กิจกรรมบริการด้านอื่น ๆ	0.2	9,334.2	-	-	-	-	-	-	-	-	19. Other service activities		
20. กิจกรรมการจ้างงานในครัวเรือนส่วนบุคคล การผลิตสินค้าและบริการที่ขึ้นเองเพื่อใช้ในครัวเรือน	-	-	-	-	-	-	-	-	-	-	20. Activities of households as employers; undifferentiated goods and services-producing activities of households for own use		
21. กิจกรรมขององค์การระหว่างประเทศ	-	-	-	-	-	-	-	-	-	-	21. Activities of extraterritorial organizations and bodies		
22. ไม่ทราบ	-	-	-	-	-	-	-	-	-	-	22. Unknown		

ตารางที่ 17 จำนวนลูกจ้างรัฐบาล จำนวนตามค่าจ้างเฉลี่ย ผลประโยชน์ที่ได้รับ อุตสาหกรรม เพศ และเขตภาคปกครอง ภาคเหนือ (ต่อ)
TABLE 17 GOVERNMENT EMPLOYEE BY AVERAGE WAGE, FRINGE BENEFIT, INDUSTRY, SEX AND AREA, NORTHERN REGION (Contd.)

อุตสาหกรรม Industry	จำนวน Employee	ในเขตเทศบาล MUNICIPAL AREA										INDUSTRY
		ลูกจ้างรัฐบาลที่ได้รับผลประโยชน์อื่น ๆ Government Employee Receive Fringe Benefit					ได้รับเป็นเงิน In Cash					
		ค่าจ้างเฉลี่ย Average Wage	โบนัส Bonus	ค่าล่วงเวลา Overtime	เงินอื่นๆ Other Income	อาหาร Food	เครื่องแต่งกาย Clothes	ที่อยู่อาศัย Housing	อื่นๆ Others			
		157.6	21,433.9	0.4	10.8	38.2	1.1	-	9.6	0.6		FEMALE
1. เกษตรกรรม การป่าไม้ และการประมง	0.3	12,697.1	-	-	-	-	-	-	-	-	-	1. Agriculture, forestry and fishing
2. การทำเหมืองแร่ และเหมืองหิน	0.1	9,000.0	-	-	-	-	-	-	-	-	-	2. Mining and quarrying
3. การผลิต	0.3	14,113.8	-	-	-	-	-	-	-	-	-	3. Manufacturing
4. ไฟฟ้า ก๊าซ ไอน้ำ และระบบปรับอากาศ	1.8	26,599.5	-	-	0.5	-	-	-	-	-	-	4. Electricity, gas, steam and air conditioning supply
5. การจัดหา น้ำ การจัดการและการบำบัดน้ำเสีย ของเสีย และสิ่งปฏิกูล	1.9	11,562.6	-	-	-	-	-	-	0.1	-	-	5. Water supply; sewerage, waste management and remediation activities
6. การก่อสร้าง	-	-	-	-	-	-	-	-	-	-	-	6. Construction
7. การขนส่ง และการชลประทาน การซ่อมยานยนต์	-	-	-	-	-	-	-	-	-	-	-	7. Wholesale and retail trade; repair of motor vehicles and motorcycles
8. การขนส่ง และสถานที่เก็บสินค้า	1.6	16,659.1	-	0.1	0.2	-	-	-	0.1	-	-	8. Transportation and storage
9. ที่พักแรมและบริการด้านอาหาร	0.2	7,892.2	-	-	-	-	-	-	-	-	-	9. Accommodation and food service activities
10. ข้อมูลข่าวสารและการสื่อสาร	0.8	40,140.7	-	-	0.1	-	-	-	-	0.4	-	10. Information and communication
11. กิจกรรมทางการเงินและการประกันภัย	5.4	21,115.3	-	0.1	1.5	0.1	-	-	-	0.0	-	11. Financial and insurance activities
12. กิจกรรมอสังหาริมทรัพย์	-	-	-	-	-	-	-	-	-	-	-	12. Real estate activities
13. กิจกรรมทางวิชาชีพ วิทยาศาสตร์ และเทคนิค	2.2	13,706.4	-	-	-	-	-	-	-	0.4	-	13. Professional, scientific and technical activities
14. กิจกรรมการบริหารและการบริหารสนับสนุน	0.5	13,759.4	-	-	-	-	-	-	-	-	-	14. Administrative and support service activities
15. การบริหารราชการ การป้องกันประเทศ การประกันสังคม	54.8	17,937.9	-	0.4	4.0	0.2	-	-	3.2	-	-	15. Public administration and defence; compulsory social security
16. การศึกษา	50.6	28,466.7	0.4	0.4	22.9	0.7	-	-	2.3	0.2	-	16. Education
17. กิจกรรมด้านสุขภาพและงานสังคมสงเคราะห์	36.0	18,411.1	-	9.8	9.1	0.1	-	-	3.5	-	-	17. Human health and social work activities
18. ศิลปะ ความบันเทิง และนันทนาการ	0.2	11,817.0	-	-	-	-	-	-	-	-	-	18. Arts, entertainment and recreation
19. กิจกรรมบริการด้านอื่น ๆ	1.1	5,000.0	-	-	-	-	-	-	-	-	-	19. Other service activities
20. กิจกรรมการจ้างงานในครัวเรือนส่วนบุคคล การผลิตสินค้าและบริการที่ขึ้นเองเพื่อใช้ในครัวเรือน	-	-	-	-	-	-	-	-	-	-	-	20. Activities of households as employers; undifferentiated goods and services-producing activities of households for own use
21. กิจกรรมขององค์กรระหว่างประเทศ	-	-	-	-	-	-	-	-	-	-	-	21. Activities of extraterritorial organizations and bodies
22. ไม่ทราบ	-	-	-	-	-	-	-	-	-	-	-	22. Unknown

ตารางที่ 17 จำนวนลูกจ้างรัฐบาล จำแนกตามค่าจ้างเฉลี่ย ผลประโยชน์ที่ได้รับ อุตสาหกรรม ภาคเหนือ (ต่อ)

TABLE 17 GOVERNMENT EMPLOYEE BY AVERAGE WAGE, FRINGE BENEFIT, INDUSTRY, SEX AND AREA, NORTHERN REGION (Contd.)

อุตสาหกรรม	จำนวน ลูกจ้างรัฐบาล Total Government Employee	ค่าจ้างเฉลี่ย Average Wage	นอกเขตเทศบาล NON-MUNICIPAL AREA										INDUSTRY
			ลูกจ้างรัฐบาลที่ได้รับผลประโยชน์อื่น ๆ Government Employee Receive Fringe Benefit										
			ได้รับเป็นเงิน In Cash	โบนัส Bonus	ค่าล่วงเวลา Overtime	เงินอื่นๆ Other Income	อาหาร Food	เครื่องแต่งกาย Clothes	ที่อยู่อาศัย Housing	อื่นๆ Others			
ยอดรวม	346.6	18,560.5	1.3	11.5	72.6	2.1	0.1	14.3	2.2	TOTAL			
ชาย	175.7	19,048.9	0.5	4.0	38.0	0.8	0.1	8.8	2.0	MALE			
1. เกษตรกรรม การป่าไม้ และการประมง	0.9	11,457.9	-	-	-	-	-	-	-	-	-	1. Agriculture, forestry and fishing	
2. การทำเหมืองแร่ และเหมืองหิน	0.8	13,000.0	-	-	-	-	-	-	-	-	-	2. Mining and quarrying	
3. การผลิต	1.1	26,755.6	-	-	-	-	-	-	-	-	-	3. Manufacturing	
4. ไฟฟ้า ก๊าซ ไอน้ำและระบบปรับอากาศ	9.8	33,133.7	-	-	3.4	-	-	3.7	1.7	-	-	4. Electricity, gas, steam and air conditioning supply	
5. การจัดหา การจัดการและการบำบัดน้ำเสีย ของเสีย และสิ่งปฏิกูล	3.3	18,018.9	-	-	0.1	-	-	0.7	-	-	-	5. Water supply, sewerage, waste management and remediation activities	
6. การก่อสร้าง	-	-	-	-	-	-	-	-	-	-	-	6. Construction	
7. การขนส่ง และการขุดลอก การซ่อมยานยนต์	-	-	-	-	-	-	-	-	-	-	-	7. Wholesale and retail trade; repair of motor vehicles and motorcycles	
8. การขนส่ง และสถานที่เก็บสินค้า	3.7	20,743.6	-	-	0.4	-	-	0.3	-	-	-	8. Transportation and storage	
9. ที่พักแรมและบริการด้านอาหาร	-	-	-	-	-	-	-	-	-	-	-	9. Accommodation and food service activities	
10. ข้อมูลข่าวสารและการสื่อสาร	0.6	64,955.1	-	-	-	-	-	-	-	-	-	10. Information and communication	
11. กิจกรรมทางการเงินและการประกันภัย	1.5	33,124.1	-	-	-	-	-	-	-	-	-	11. Financial and insurance activities	
12. กิจกรรมอสังหาริมทรัพย์	-	-	-	-	-	-	-	-	-	-	-	12. Real estate activities	
13. กิจกรรมทางวิชาชีพ วิทยาศาสตร์ และเทคนิค	3.0	14,416.0	-	-	0.5	-	-	-	-	-	-	13. Professional, scientific and technical activities	
14. กิจกรรมการบริหารและการบริการสนับสนุน	-	-	-	-	-	-	-	-	-	-	-	14. Administrative and support service activities	
15. การบริหารราชการ การป้องกันประเทศ การป้องกันสังคม	99.3	15,334.0	0.5	1.0	18.9	0.3	0.1	3.3	-	-	-	15. Public administration and defence; compulsory social security	
16. การศึกษา	37.0	25,954.1	-	-	12.7	0.5	-	0.7	0.3	-	-	16. Education	
17. กิจกรรมด้านสุขภาพและงานสังคมสงเคราะห์	10.9	17,472.7	-	3.0	2.0	-	-	0.1	-	-	-	17. Human health and social work activities	
18. ศิลปะ ความบันเทิง และนันทนาการ	3.9	7,993.0	-	-	-	-	-	-	-	-	-	18. Arts, entertainment and recreation	
19. กิจกรรมบริการด้านอื่น ๆ	-	-	-	-	-	-	-	-	-	-	-	19. Other service activities	
20. กิจกรรมการทำงานในครัวเรือนส่วนบุคคล การผลิตสินค้าและบริการที่ขึ้นเองเพื่อใช้ในครัวเรือน	-	-	-	-	-	-	-	-	-	-	-	20. Activities of households as employers; undifferentiated goods and services-producing activities of households for own use	
21. กิจกรรมขององค์กรระหว่างประเทศ	-	-	-	-	-	-	-	-	-	-	-	21. Activities of extraterritorial organizations and bodies	
22. ไม่ทราบ	-	-	-	-	-	-	-	-	-	-	-	22. Unknown	

ตารางที่ 18 จำนวนลูกจ้าง จำแนกตามอาชีพ ระดับของรายได้ ภาคเหนือ
TABLE 18 EMPLOYEE BY OCCUPATION, INCOME CLASS, NORTHERN REGION

ไตรมาสที่ 3/2560 : Quarter 3/2017

หน่วยเป็นพัน : in Thousands

ระดับของรายได้	อาชีพ Occupation											รวม	INCOME CLASS
	ผู้บัญชาการ Legislators & Managers	ผู้ประกอบการ Professional ด้านต่างๆ	เจ้าหน้าที่เทคนิค และช่างเทคนิค	เสมียน Clerks	พนักงานบริการ ผู้จำหน่ายสินค้า Service Workers	ด้านการเกษตร ป่าไม้และประมง & Fishery	ช่างฝีมือและผู้ปฏิบัติ งานที่เกี่ยวข้อง	ผู้ควบคุมเครื่องจักร งานด้านการประกอบ Plant & Machine controls	ผู้ประกอบการอาชีพ งานพื้นฐาน Elementary occupations	คนงานซึ่ง ได้จำแนกไว้ ในหมวดอื่น Not classifiable	TOTAL		
ยอดรวม	89.9	260.2	138.1	168.9	310.4	69.7	368.9	211.6	660.4	-	660.4	-	TOTAL
ต่ำกว่า 1,501 บาท	-	-	-	-	-	0.7	2.1	0.6	10.4	-	10.4	-	Less than 1,501 Baht
1,501 - 2,500 บาท	-	0.2	-	-	1.1	1.6	4.7	0.7	26.3	-	26.3	-	1,501 - 2,500 Baht
2,501 - 3,500 บาท	-	0.7	0.5	0.1	5.6	6.9	11.1	4.5	65.4	-	65.4	-	2,501 - 3,500 Baht
3,501 - 4,500 บาท	-	0.5	0.1	0.3	6.4	10.0	12.9	10.6	73.4	-	73.4	-	3,501 - 4,500 Baht
4,501 - 5,500 บาท	11.6	4.2	0.0	0.4	15.7	8.6	18.8	7.2	97.0	-	97.0	-	4,501 - 5,500 Baht
5,501 - 6,500 บาท	0.6	2.7	4.7	3.3	21.4	10.6	42.3	15.9	118.9	-	118.9	-	5,501 - 6,500 Baht
6,501 - 7,500 บาท	5.7	5.2	3.2	7.5	34.7	9.3	58.7	24.1	96.2	-	96.2	-	6,501 - 7,500 Baht
7,501 - 10,000 บาท	20.2	18.8	24.9	55.6	130.9	15.7	156.1	93.3	158.2	-	158.2	-	7,501 - 10,000 Baht
10,001 - 15,000 บาท	11.2	37.8	46.7	63.2	57.1	5.5	48.2	41.6	13.0	-	13.0	-	10,001 - 15,000 Baht
15,001 - 20,000 บาท	9.0	40.0	19.2	16.9	11.2	0.2	8.6	5.7	0.4	-	0.4	-	15,001 - 20,000 Baht
20,001 - 30,000 บาท	8.0	64.9	23.4	17.2	20.2	0.8	1.7	4.7	1.2	-	1.2	-	20,001 - 30,000 Baht
มากกว่า 30,000 บาท	23.6	85.3	15.5	4.3	5.4	-	3.8	2.3	-	-	-	-	More than 30,000 Baht
ไม่ทราบ	-	-	-	0.1	0.7	-	-	0.4	-	-	-	-	Unknown

ตารางที่ 18 จำนวนลูกจ้าง จำแนกตามอาชีพ ระดับของรายได้ และเพศ ภาคเหนือ
TABLE 18 EMPLOYEE BY OCCUPATION, INCOME CLASS AND SEX, NORTHERN REGION

หน่วยเป็นพัน : in Thousands

ระดับของรายได้	อาชีพ Occupation											คนงานซึ่งมิได้จำแนกไว้ในหมวดอื่น	INCOME CLASS
	รวม	ผู้บัญชาการ Legislators & Managers	ผู้ประกอบวิชาชีพ ต่างต่าง	เจ้าหน้าที่เทคนิค และช่างเทคนิค	เสมียน	พนักงานบริการ	ผู้จำหน่ายสินค้า	ด้านการเกษตร ปศุสัตว์และประมง & Fishery	ช่างฝีมือและผู้ปฏิบัติงาน งานที่เกี่ยวข้อง	ผู้ควบคุมเครื่องจักร งานด้านการประกอบ	ผู้ประกอบอาชีพ งานพื้นฐาน		
	Total	Profes- sional	Technicians	Clerks	Service Workers	Agricultural & Fishery	Craft & associat	Plant & Machine controlors	Elementary occupations	Not classifiable			
ชาย	1,275.3	66.0	90.6	68.4	40.2	149.9	42.2	302.7	160.2	355.1	-	MALE	
ต่ำกว่า 1,501 บาท	5.4	-	-	-	-	-	0.3	1.1	0.6	3.4	-	Less than 1,501 Baht	
1,501 - 2,500 บาท	11.3	-	0.2	-	-	-	-	1.8	0.3	9.1	-	1,501 - 2,500 Baht	
2,501 - 3,500 บาท	45.4	-	0.6	0.5	-	2.3	1.9	4.5	3.7	32.0	-	2,501 - 3,500 Baht	
3,501 - 4,500 บาท	59.9	-	0.2	-	0.3	2.7	4.8	8.2	5.6	38.0	-	3,501 - 4,500 Baht	
4,501 - 5,500 บาท	79.6	8.5	2.2	-	-	3.7	3.4	12.2	3.3	46.3	-	4,501 - 5,500 Baht	
5,501 - 6,500 บาท	134.1	0.6	1.8	2.6	0.4	8.0	6.8	32.1	11.5	70.4	-	5,501 - 6,500 Baht	
6,501 - 7,500 บาท	155.5	5.2	0.2	0.9	0.4	15.2	7.0	50.3	17.6	58.6	-	6,501 - 7,500 Baht	
7,501 - 10,000 บาท	410.7	17.0	8.5	10.0	11.2	58.4	13.1	134.9	70.7	87.2	-	7,501 - 10,000 Baht	
10,001 - 15,000 บาท	176.1	6.5	10.4	20.4	16.3	31.3	4.0	43.8	34.4	9.2	-	10,001 - 15,000 Baht	
15,001 - 20,000 บาท	50.0	5.7	11.4	8.8	3.3	6.7	0.2	8.4	5.2	0.2	-	15,001 - 20,000 Baht	
20,001 - 30,000 บาท	73.9	4.5	23.4	14.8	6.0	17.3	0.8	1.7	4.7	0.8	-	20,001 - 30,000 Baht	
มากกว่า 30,000 บาท	72.9	18.1	31.7	10.5	2.3	4.2	-	3.8	2.3	-	-	More than 30,000 Baht	
ไม่ทราบ	0.5	-	-	-	-	0.2	-	-	0.4	-	-	Unknown	
หญิง	1,002.7	23.9	169.6	69.6	128.7	160.5	27.5	66.2	51.4	305.3	-	FEMALE	
ต่ำกว่า 1,501 บาท	8.3	-	-	-	-	-	0.4	1.0	-	7.0	-	Less than 1,501 Baht	
1,501 - 2,500 บาท	23.2	-	-	-	-	1.1	1.6	2.9	0.4	17.2	-	1,501 - 2,500 Baht	
2,501 - 3,500 บาท	49.3	-	0.1	-	0.1	3.3	5.0	6.6	0.9	33.4	-	2,501 - 3,500 Baht	
3,501 - 4,500 บาท	54.4	-	0.3	0.1	-	3.7	5.2	4.7	5.0	35.4	-	3,501 - 4,500 Baht	
4,501 - 5,500 บาท	83.8	3.1	2.0	0.0	0.4	12.0	5.2	6.5	3.9	50.6	-	4,501 - 5,500 Baht	
5,501 - 6,500 บาท	86.2	-	0.9	2.1	3.0	13.4	3.8	10.2	4.4	48.6	-	5,501 - 6,500 Baht	
6,501 - 7,500 บาท	89.2	0.5	5.0	2.2	7.1	19.5	2.3	8.5	6.6	37.6	-	6,501 - 7,500 Baht	
7,501 - 10,000 บาท	262.9	3.2	10.4	14.9	44.4	72.5	2.6	21.3	22.6	71.0	-	7,501 - 10,000 Baht	
10,001 - 15,000 บาท	148.3	4.7	27.4	26.4	46.8	25.8	1.6	4.5	7.2	3.8	-	10,001 - 15,000 Baht	
15,001 - 20,000 บาท	61.1	3.3	28.6	10.3	13.6	4.5	-	0.2	0.4	0.2	-	15,001 - 20,000 Baht	
20,001 - 30,000 บาท	68.1	3.5	41.5	8.6	11.2	2.9	-	-	-	0.5	-	20,001 - 30,000 Baht	
มากกว่า 30,000 บาท	67.3	5.6	53.5	4.9	2.0	1.3	-	-	-	-	-	More than 30,000 Baht	
ไม่ทราบ	0.6	-	-	-	0.1	0.5	-	-	-	-	-	Unknown	

ตารางที่ 18 จำนวนลูกจ้าง จำแนกตามอาชีพ ระดับของรายได้ เพศ และเขตการปกครอง ภาคเหนือ (ต่อ)
TABLE 18 EMPLOYEE BY OCCUPATION, INCOME CLASS, SEX AND AREA, NORTHERN REGION(Contd.)

ระดับของรายได้	ในเขตเทศบาล MUNICIPAL AREA														รวม	ผู้บัญชาการ Legislators & Managers	ผู้ประกอบวิชาชีพ ด้านต่างๆ	เจ้าหน้าที่เทคนิค และผู้ประกอบ วิชาชีพ	เสมียน Clerks	พนักงานบริการ ผู้จำหน่ายสินค้า Service Workers	อาชีพ Occupation		ผู้ควบคุมเครื่องจักร งานด้านการประกอบ Plant & Machine controlors	ผู้ประกอบอาชีพ งานพื้นฐาน Elementary occupations	คนงานซึ่งมี ได้จำแนกใช้ ในหมวดอื่น Not classifiable	INCOME CLASS
	ด้านเกษตร ป่าไม้และประมง Agricultural & Fishery		ช่างฝีมือและผู้ปฏิบัติ งานที่เกี่ยวข้อง Craft & associat	ผู้ประกอบอาชีพ งานพื้นฐาน Elementary occupations	คนงานซึ่งมี ได้จำแนกใช้ ในหมวดอื่น Not classifiable																					
	จำนวน	ร้อยละ																								
ยอดรวม	979.6	34.8	134.8	73.1	84.0	163.3	17.5	142.1	99.4	230.7	-	TOTAL														
ชาย	524.8	24.6	46.1	35.2	23.8	74.2	11.1	117.0	74.7	118.2	-	MALE														
ต่ำกว่า 1,501 บาท	0.9	-	-	-	-	-	0.1	0.2	-	0.6	-	Less than 1,501 Baht														
1,501 - 2,500 บาท	1.6	-	-	-	-	-	-	-	-	1.6	-	1,501 - 2,500 Baht														
2,501 - 3,500 บาท	5.9	-	0.3	-	-	0.2	0.2	0.3	0.5	4.5	-	2,501 - 3,500 Baht														
3,501 - 4,500 บาท	19.2	-	0.2	-	0.3	2.3	0.2	3.1	1.1	12.0	-	3,501 - 4,500 Baht														
4,501 - 5,500 บาท	24.9	2.4	0.5	-	-	2.7	0.6	2.7	1.7	14.4	-	4,501 - 5,500 Baht														
5,501 - 6,500 บาท	44.4	0.4	0.5	1.7	0.4	5.1	2.5	11.0	3.2	19.7	-	5,501 - 6,500 Baht														
6,501 - 7,500 บาท	61.4	0.1	0.2	0.7	0.4	8.9	1.9	19.5	9.2	20.5	-	6,501 - 7,500 Baht														
7,501 - 10,000 บาท	173.1	3.7	2.7	6.9	5.6	28.1	4.0	50.1	34.1	38.1	-	7,501 - 10,000 Baht														
10,001 - 15,000 บาท	87.7	2.0	5.0	8.9	10.1	13.8	1.4	22.6	17.9	6.2	-	10,001 - 15,000 Baht														
15,001 - 20,000 บาท	24.4	3.1	7.6	2.3	1.3	4.2	0.2	4.1	1.7	-	-	15,001 - 20,000 Baht														
20,001 - 30,000 บาท	37.8	2.8	10.1	8.0	3.6	7.4	0.1	1.1	3.9	0.8	-	20,001 - 30,000 Baht														
มากกว่า 30,000 บาท	42.9	10.1	19.0	6.8	2.1	1.5	-	2.4	1.0	-	-	More than 30,000 Baht														
ไม่ทราบ	0.5	-	-	-	-	0.2	-	-	0.4	-	-	Unknown														
หญิง	454.8	10.2	88.7	37.9	60.3	89.1	6.5	25.1	24.7	112.5	-	FEMALE														
ต่ำกว่า 1,501 บาท	2.8	-	-	-	-	-	0.2	0.4	-	2.2	-	Less than 1,501 Baht														
1,501 - 2,500 บาท	6.4	-	-	-	-	1.1	0.5	0.2	0.1	4.4	-	1,501 - 2,500 Baht														
2,501 - 3,500 บาท	13.1	-	0.1	-	0.1	2.1	0.7	1.1	0.1	8.8	-	2,501 - 3,500 Baht														
3,501 - 4,500 บาท	16.5	-	0.3	0.1	-	1.3	0.4	1.5	1.2	11.7	-	3,501 - 4,500 Baht														
4,501 - 5,500 บาท	34.1	0.3	0.5	0.0	0.4	9.1	1.0	2.4	1.5	18.9	-	4,501 - 5,500 Baht														
5,501 - 6,500 บาท	29.6	-	0.9	1.3	1.6	6.3	1.6	2.5	0.9	14.6	-	5,501 - 6,500 Baht														
6,501 - 7,500 บาท	39.6	-	1.8	1.2	3.8	10.2	0.4	1.7	4.4	16.2	-	6,501 - 7,500 Baht														
7,501 - 10,000 บาท	123.7	0.8	3.2	6.9	18.7	37.9	0.9	11.3	11.4	32.8	-	7,501 - 10,000 Baht														
10,001 - 15,000 บาท	83.7	1.8	16.8	14.8	21.9	16.8	0.8	3.9	4.7	2.3	-	10,001 - 15,000 Baht														
15,001 - 20,000 บาท	30.2	1.9	13.3	5.4	7.0	1.8	-	0.2	0.4	0.2	-	15,001 - 20,000 Baht														
20,001 - 30,000 บาท	35.1	1.6	21.2	5.3	5.1	1.4	-	-	-	0.5	-	20,001 - 30,000 Baht														
มากกว่า 30,000 บาท	39.8	3.9	30.5	2.8	1.8	0.9	-	-	-	-	-	More than 30,000 Baht														
ไม่ทราบ	0.2	-	-	-	0.1	0.1	-	-	-	-	-	Unknown														

ตารางที่ 18 จำนวนลูกจ้าง จำแนกตามอาชีพ ระดับของรายได้ เพศ และเขตการปกครอง ภาคเหนือ (ต่อ)

TABLE 18 EMPLOYEE BY OCCUPATION, INCOME CLASS, SEX AND AREA, NORTHERN REGION (Contd.)

ไตรมาสที่ 3/2560 : Quarter 3/2017

นอกเขตเทศบาล NON-MUNICIPAL AREA

หน่วยเป็นพัน : In Thousands

ระดับของรายได้	อาชีพ Occupation											คนงานซึ่งมิได้จำแนกไว้ในหมวดอื่น	INCOME CLASS
	รวม	ผู้บัญญัติกฎหมาย & Managers	ผู้ประกอบวิชาชีพด้านต่างๆ	เจ้าหน้าที่เทคนิคและผู้ประกอบวิชาชีพ	เสมียน	ผู้จำหน่ายสินค้า	ผู้ให้บริการด้านเกษตร ป่าไม้และประมง	ช่างฝีมือและผู้ปฏิบัติงานที่เกี่ยวข้อง	ผู้ควบคุมเครื่องจักร	ผู้ประกอบอาชีพงานพื้นฐาน	Total		
ยอดรวม	1,298.4	55.1	125.4	65.0	84.9	147.2	52.2	226.8	112.2	429.7	-	TOTAL	
ชาย	750.5	41.4	44.5	33.2	16.4	75.7	31.2	185.7	85.5	236.9	-	MALE	
ต่ำกว่า 1,501 บาท	4.4	-	-	-	-	-	0.2	0.9	0.6	2.8	-	Less than 1,501 Baht	
1,501 - 2,500 บาท	9.8	-	0.2	-	-	-	-	1.8	0.3	7.5	-	1,501 - 2,500 Baht	
2,501 - 3,500 บาท	39.5	-	0.3	0.5	-	2.2	1.7	4.2	3.2	27.5	-	2,501 - 3,500 Baht	
3,501 - 4,500 บาท	40.7	-	-	-	-	0.4	4.7	5.1	4.5	26.0	-	3,501 - 4,500 Baht	
4,501 - 5,500 บาท	54.7	6.1	1.7	-	-	1.0	2.9	9.5	1.6	32.0	-	4,501 - 5,500 Baht	
5,501 - 6,500 บาท	89.6	0.2	1.4	0.9	-	2.9	4.3	21.1	8.3	50.7	-	5,501 - 6,500 Baht	
6,501 - 7,500 บาท	94.1	5.1	-	0.2	-	6.4	5.1	30.8	8.4	38.2	-	6,501 - 7,500 Baht	
7,501 - 10,000 บาท	297.7	13.3	5.8	3.1	5.6	30.3	9.1	84.8	36.6	49.1	-	7,501 - 10,000 Baht	
10,001 - 15,000 บาท	88.4	4.5	5.4	11.5	6.3	17.4	2.6	21.2	16.6	2.9	-	10,001 - 15,000 Baht	
15,001 - 20,000 บาท	25.6	2.6	3.7	6.6	2.0	2.5	-	4.4	3.6	0.2	-	15,001 - 20,000 Baht	
20,001 - 30,000 บาท	36.1	1.7	13.3	6.8	2.4	9.9	0.7	0.6	0.8	-	-	20,001 - 30,000 Baht	
มากกว่า 30,000 บาท	29.9	7.9	12.7	3.8	0.1	2.7	-	1.4	1.2	-	-	More than 30,000 Baht	
ไม่ทราบ	-	-	-	-	-	-	-	-	-	-	-	Unknown	
หญิง	547.9	13.7	80.9	31.8	68.5	71.5	21.0	41.1	26.7	192.8	-	FEMALE	
ต่ำกว่า 1,501 บาท	5.5	-	-	-	-	-	0.1	0.6	-	4.8	-	Less than 1,501 Baht	
1,501 - 2,500 บาท	16.8	-	-	-	-	-	1.0	2.6	0.3	12.8	-	1,501 - 2,500 Baht	
2,501 - 3,500 บาท	36.3	-	-	-	-	1.2	4.3	5.5	0.8	24.5	-	2,501 - 3,500 Baht	
3,501 - 4,500 บาท	37.8	-	-	-	-	2.4	4.7	3.2	3.8	23.7	-	3,501 - 4,500 Baht	
4,501 - 5,500 บาท	49.6	2.9	1.4	-	-	2.9	4.1	4.1	2.4	31.8	-	4,501 - 5,500 Baht	
5,501 - 6,500 บาท	56.7	-	-	0.7	1.4	7.1	2.2	7.7	3.5	34.0	-	5,501 - 6,500 Baht	
6,501 - 7,500 บาท	49.6	0.5	3.1	1.1	3.3	9.3	2.0	6.8	2.2	21.4	-	6,501 - 7,500 Baht	
7,501 - 10,000 บาท	139.2	2.4	7.2	8.0	25.8	34.7	1.7	10.0	11.2	38.2	-	7,501 - 10,000 Baht	
10,001 - 15,000 บาท	64.6	2.9	10.6	11.6	25.0	9.1	0.8	0.6	2.6	1.5	-	10,001 - 15,000 Baht	
15,001 - 20,000 บาท	31.0	1.4	15.3	4.9	6.7	2.7	-	-	-	-	-	15,001 - 20,000 Baht	
20,001 - 30,000 บาท	33.1	2.0	20.2	3.3	6.1	1.5	-	-	-	-	-	20,001 - 30,000 Baht	
มากกว่า 30,000 บาท	27.5	1.7	23.0	2.1	0.3	0.4	-	-	-	-	-	More than 30,000 Baht	
ไม่ทราบ	0.4	-	-	-	-	0.4	-	-	-	-	-	Unknown	

ตารางที่ 19 จำนวนลูกจ้าง จำแนกตามอุตสาหกรรม ระดับของรายได้ ภาคเหนือ
TABLE 19 EMPLOYEE BY INDUSTRY, INCOME CLASS, NORTHERN REGION

ไตรมาสที่ 3/2560 : Quarter 3/2017

หน่วยเป็นพัน : in Thousands

ระดับของรายได้	อุตสาหกรรม Industry											TOTAL	INCOME CLASS		
	รวม	เกษตรกรรม การป่าไม้ และการประมง Agriculture	การทำเหมืองแร่ และเหมืองหิน Mining	การผลิต Manu- facturing	ไฟฟ้า ก๊าซ ไอน้ำระบบปรับอากาศ Electricity	จัดทําภัณฑ์ และขยะ Water supply sewerage, waste	ก่อสร้าง Construction	การขนส่ง การขนถ่าย การขนถ่าย Transport, storage	การขนส่ง และ สถานที่เก็บสินค้า Transportation and storage	ที่พักแรมและ บริการด้านอาหาร Accommodation and food service	ข้อมูลข่าวสาร และการสื่อสาร Information communication			กิจกรรมการเงินและ การประกันภัย Financial intermediation	
ยอดรวม	2,276.0	333.8	13.0	312.7	24.6	12.2	327.7	301.3	35.9	87.8	10.2	56.1	56.1	TOTAL	
ต่ำกว่า 1,501 บาท	13.7	5.9	-	2.6	-	-	0.8	0.4	-	0.1	-	-	-	Less than 1,501 Baht	
1,501 - 2,500 บาท	34.5	20.8	-	4.1	-	1.0	0.9	1.6	-	1.0	-	-	-	1,501 - 2,500 Baht	
2,501 - 3,500 บาท	94.7	55.4	-	11.3	-	0.3	6.0	4.8	1.3	6.6	-	-	-	2,501 - 3,500 Baht	
3,501 - 4,500 บาท	114.3	61.0	-	12.2	-	-	18.9	8.1	1.1	3.2	-	-	-	3,501 - 4,500 Baht	
4,501 - 5,500 บาท	163.4	67.0	1.0	17.0	-	0.2	25.8	11.8	0.7	7.3	0.7	0.1	0.1	4,501 - 5,500 Baht	
5,501 - 6,500 บาท	220.3	59.0	1.8	33.0	0.4	1.0	58.4	26.6	1.4	9.3	-	0.9	0.9	5,501 - 6,500 Baht	
6,501 - 7,500 บาท	244.6	23.9	0.9	34.6	1.5	1.8	71.6	28.9	2.3	14.5	0.0	0.9	0.9	6,501 - 7,500 Baht	
7,501 - 10,000 บาท	673.6	33.1	4.5	137.2	3.4	2.3	119.2	142.3	8.3	33.3	3.6	15.7	15.7	7,501 - 10,000 Baht	
10,001 - 15,000 บาท	324.4	5.8	3.8	47.2	4.9	2.3	20.9	64.2	12.3	9.0	2.9	13.2	13.2	10,001 - 15,000 Baht	
15,001 - 20,000 บาท	111.1	0.9	0.5	7.0	2.5	1.9	4.3	7.3	2.8	2.8	1.3	9.7	9.7	15,001 - 20,000 Baht	
20,001 - 30,000 บาท	142.1	1.1	-	5.2	1.8	1.1	1.0	3.6	3.5	0.4	0.2	9.5	9.5	20,001 - 30,000 Baht	
มากกว่า 30,000 บาท	140.2	-	0.6	1.5	10.0	0.3	-	1.4	2.3	0.3	1.6	6.3	6.3	More than 30,000 Baht	
ไม่ทราบ	1.1	-	-	-	0.3	-	-	0.3	-	-	-	-	-	Unknown	

ตารางที่ 19 จำนวนลูกจ้าง จำแนกตามอุตสาหกรรม ระดับของรายได้ ภาคเหนือ (ต่อ)

TABLE 19 EMPLOYEE BY INDUSTRY, INCOME CLASS, NORTHERN REGION (Contd.)

ไตรมาสที่ 3/2560 : Quarter 3/2017

หน่วยเป็นพัน : in Thousands

ระดับของรายได้	อุตสาหกรรม (ต่อ) Industry (Contd.)											TOTAL
	กิจกรรม อสังหาริมทรัพย์ Real estate activities	กิจกรรมทางวิชาชีพ วิทย์และเทคโนโลยี Professional/scientific technical activities	การบริหารสนับสนุน และป้องกันประเทศ Administrative support service activities	การบริหารราชการ ป้องกันประเทศ Public admin- istration defence	การศึกษา Education	กิจกรรมด้านสุขภาพ งานสังคมสงเคราะห์ Health and social work	ศิลปะ ความบันเทิง และนันทนาการ Art, entertainment	บริการด้านอื่นๆ Other service	งานในครัวเรือน ส่วนบุคคล Activities of household	กิจกรรมของ องค์กร Extra- territorial	ไม่ทราบ Unknown	
ยอดรวม	6.0	18.7	30.2	306.7	193.4	116.2	19.2	38.9	32.2	1.5	-	
ต่ำกว่า 1,501 บาท	-	-	-	1.9	-	-	-	0.1	2.1	-	-	Less than 1,501 Baht
1,501 - 2,500 บาท	-	-	0.5	1.5	-	0.1	0.3	1.0	1.7	-	-	1,501 - 2,500 Baht
2,501 - 3,500 บาท	0.1	-	0.8	1.9	0.4	0.3	0.8	1.9	3.1	-	-	2,501 - 3,500 Baht
3,501 - 4,500 บาท	-	0.2	0.3	0.4	1.2	-	-	3.0	4.7	-	-	3,501 - 4,500 Baht
4,501 - 5,500 บาท	0.3	0.1	2.3	12.4	2.5	2.7	0.9	6.0	4.8	-	-	4,501 - 5,500 Baht
5,501 - 6,500 บาท	0.3	0.1	2.0	7.3	3.9	4.8	3.6	3.3	3.1	0.2	-	5,501 - 6,500 Baht
6,501 - 7,500 บาท	1.5	2.3	4.6	24.1	7.9	9.9	2.7	5.8	4.9	-	-	6,501 - 7,500 Baht
7,501 - 10,000 บาท	1.4	4.3	13.0	81.6	23.2	21.8	6.7	12.4	6.0	0.3	-	7,501 - 10,000 Baht
10,001 - 15,000 บาท	2.1	6.3	4.9	53.2	32.7	28.7	3.9	4.0	1.4	0.7	-	10,001 - 15,000 Baht
15,001 - 20,000 บาท	0.3	2.0	1.5	26.2	22.4	17.1	0.1	0.5	-	0.1	-	15,001 - 20,000 Baht
20,001 - 30,000 บาท	-	2.1	0.3	57.0	38.5	15.9	0.1	0.8	-	-	-	20,001 - 30,000 Baht
มากกว่า 30,000 บาท	-	1.4	-	38.9	60.7	14.8	0.1	0.1	-	0.2	-	More than 30,000 Baht
ไม่ทราบ	-	-	-	0.1	-	-	-	-	0.5	-	-	Unknown

ตารางที่ 19 จำนวนลูกจ้าง จำนวนสถานอุตสาหกรรม ระดับของรายได้ และเพศ ภาคเหนือ
TABLE 19 EMPLOYEE BY INDUSTRY, INCOME CLASS AND SEX, NORTHERN REGION

ไตรมาสที่ 3/2560 : Quarter 3/2017

หน่วยเป็นพัน : in Thousands

ระดับของรายได้	อุตสาหกรรม Industry											INCOME CLASS	
	รวม	เกษตรกรรม การปฎิบัติ และการประมง Agriculture	การทำ เหมืองแร่ และเหมืองหิน Mining	การผลิต Manufacturing	ไฟฟ้า ก๊าซ ไอน้ำระบบปรับอากาศ Electricity	การจัดการน้ำ บำบัดน้ำเสีย และขยะ Water supply sewage, waste	การก่อสร้าง Construction	การขนส่ง การขนถ่าย การซ่อมแซม Transport, storage	การขนส่ง และ สถานที่เก็บสินค้า Transportation and storage	ที่พักแรมและ บริการด้านอาหาร Accommodation and food service	ข้อมูลข่าวสาร และการสื่อสาร Information and communication		กิจกรรมการเงินและ การประกันภัย Financial intermediation
ชาย	1,275.3	199.4	11.3	164.1	20.1	8.6	268.2	170.2	27.5	28.8	4.2	24.2	MALE
ต่ำกว่า 1,501 บาท	5.4	3.1	-	0.7	-	-	0.7	0.2	-	-	-	-	Less than 1,501 Baht
1,501 - 2,500 บาท	11.3	7.5	-	1.0	-	0.4	0.2	0.8	-	0.6	-	-	1,501 - 2,500 Baht
2,501 - 3,500 บาท	45.4	27.5	-	3.2	-	-	3.8	2.6	1.3	3.6	-	-	2,501 - 3,500 Baht
3,501 - 4,500 บาท	59.9	33.9	-	2.6	-	-	13.3	5.2	1.1	1.9	-	-	3,501 - 4,500 Baht
4,501 - 5,500 บาท	79.6	35.6	1.0	3.5	-	0.1	17.6	4.6	0.7	2.1	0.1	-	4,501 - 5,500 Baht
5,501 - 6,500 บาท	134.1	40.2	1.5	18.2	0.4	0.9	40.1	16.8	1.4	2.8	-	0.1	5,501 - 6,500 Baht
6,501 - 7,500 บาท	155.5	18.6	0.8	20.3	1.5	0.8	58.6	19.1	1.5	4.6	0.0	0.3	6,501 - 7,500 Baht
7,501 - 10,000 บาท	410.7	27.8	3.3	75.7	3.0	1.6	109.5	77.3	6.9	7.5	1.4	8.6	7,501 - 10,000 Baht
10,001 - 15,000 บาท	176.1	3.4	3.8	30.5	3.3	1.8	20.0	36.4	7.9	4.4	1.5	4.9	10,001 - 15,000 Baht
15,001 - 20,000 บาท	50.0	0.8	0.4	3.8	2.1	1.8	3.9	4.8	1.5	1.4	0.2	2.8	15,001 - 20,000 Baht
20,001 - 30,000 บาท	73.9	1.1	-	3.5	0.9	1.0	0.7	1.6	3.2	-	0.2	3.9	20,001 - 30,000 Baht
มากกว่า 30,000 บาท	72.9	-	0.6	1.2	8.8	0.3	-	0.8	2.2	-	0.8	3.5	More than 30,000 Baht
ไม่ทราบ	0.5	-	-	-	0.3	-	-	0.2	-	-	-	-	Unknown
หญิง	1,002.7	134.4	1.7	148.5	4.4	3.6	59.5	131.1	8.4	59.0	6.0	31.9	FEMALE
ต่ำกว่า 1,501 บาท	8.3	2.8	-	1.9	-	-	0.1	0.1	-	0.1	-	-	Less than 1,501 Baht
1,501 - 2,500 บาท	23.2	13.3	-	3.1	-	0.6	0.7	0.8	-	0.5	-	-	1,501 - 2,500 Baht
2,501 - 3,500 บาท	49.3	27.9	-	8.1	-	0.3	2.2	2.2	-	3.1	-	-	2,501 - 3,500 Baht
3,501 - 4,500 บาท	54.4	27.1	-	9.6	-	-	5.6	2.9	-	1.3	-	-	3,501 - 4,500 Baht
4,501 - 5,500 บาท	83.8	31.4	-	13.5	-	0.1	8.2	7.2	-	5.2	0.6	0.1	4,501 - 5,500 Baht
5,501 - 6,500 บาท	86.2	18.8	0.2	14.7	-	0.1	18.3	9.8	-	6.4	-	0.7	5,501 - 6,500 Baht
6,501 - 7,500 บาท	89.2	5.3	0.1	14.3	-	1.0	13.0	9.8	0.8	9.9	-	0.6	6,501 - 7,500 Baht
7,501 - 10,000 บาท	262.9	5.4	1.2	61.5	0.4	0.7	9.8	65.1	1.4	25.8	2.2	7.1	7,501 - 10,000 Baht
10,001 - 15,000 บาท	148.3	2.4	-	16.7	1.6	0.6	1.0	27.9	4.4	4.6	1.4	8.3	10,001 - 15,000 Baht
15,001 - 20,000 บาท	61.1	0.1	0.2	3.2	0.4	0.1	0.4	2.5	1.3	1.4	1.1	6.8	15,001 - 20,000 Baht
20,001 - 30,000 บาท	68.1	-	-	1.7	0.9	0.2	0.3	2.0	0.4	0.4	-	5.6	20,001 - 30,000 Baht
มากกว่า 30,000 บาท	67.3	-	-	0.2	1.1	-	-	0.6	0.1	0.3	0.8	2.8	More than 30,000 Baht
ไม่ทราบ	0.6	-	-	-	-	-	-	0.1	-	-	-	-	Unknown

ตารางที่ 19 จำนวนลูกจ้าง จำแนกตามอุตสาหกรรม ระดับของรายได้ และเพศ ภาคเหนือ (ต่อ)
TABLE 19 EMPLOYEE BY INDUSTRY, INCOME CLASS AND SEX, NORTHERN REGION

หน่วยนับพัน : in Thousands

ระดับของรายได้	อุตสาหกรรม (ต่อ) Industry (Contd.)											กิจกรรมของ องค์กร Extra- territorial	ไม่ทราบ Unknown	INCOME CLASS
	กิจกรรม อสังหาริมทรัพย์ Real estate activities	กิจกรรมทางวิชาชีพ และเทคนิค Professional, scientific technical activities	การบริหารงาน และซัพพอร์ต Administrative and support service activities	การบริหารราชการ ป้องกันประเทศ Public admin- istration defence	การศึกษา Education	กิจกรรมด้านสุขภาพ และสังคม Health and social work	ศิลปะ ความบันเทิง และนันทนาการ Art, entertainment	บริการด้านอื่นๆ Other service	งานครัวเรือน Activities of household	กิจกรรมของ องค์กร Extra- territorial	ไม่ทราบ Unknown			
ชาย	1.7	9.8	17.8	186.6	68.8	29.4	11.9	17.2	4.6	0.9	-	-	MALE	
ต่ำกว่า 1,501 บาท	-	-	-	-	-	-	-	0.1	0.6	-	-	-	Less than 1,501 Baht	
1,501 - 2,500 บาท	-	-	-	0.3	-	-	0.3	0.3	-	-	-	-	1,501 - 2,500 Baht	
2,501 - 3,500 บาท	-	-	-	1.3	-	-	0.4	1.3	0.6	-	-	-	2,501 - 3,500 Baht	
3,501 - 4,500 บาท	-	0.2	0.2	0.4	0.1	-	-	1.2	-	-	-	-	3,501 - 4,500 Baht	
4,501 - 5,500 บาท	0.2	-	0.7	9.0	1.1	0.7	0.8	1.5	0.5	-	-	-	4,501 - 5,500 Baht	
5,501 - 6,500 บาท	-	-	0.5	3.8	1.2	1.6	3.3	1.0	0.3	-	-	-	5,501 - 6,500 Baht	
6,501 - 7,500 บาท	-	1.5	1.6	15.9	1.4	2.8	2.5	2.8	1.1	-	-	-	6,501 - 7,500 Baht	
7,501 - 10,000 บาท	0.1	1.8	9.7	51.5	8.7	5.5	2.8	7.1	1.0	0.2	-	-	7,501 - 10,000 Baht	
10,001 - 15,000 บาท	1.4	2.1	3.7	26.5	10.5	9.9	1.7	1.7	0.6	0.6	-	-	10,001 - 15,000 Baht	
15,001 - 20,000 บาท	-	2.0	1.5	13.7	7.2	2.0	0.1	0.1	-	-	-	-	15,001 - 20,000 Baht	
20,001 - 30,000 บาท	-	1.1	0.1	36.6	16.6	3.6	-	-	-	-	-	-	20,001 - 30,000 Baht	
มากกว่า 30,000 บาท	-	1.3	-	27.8	22.0	3.5	0.1	-	-	0.1	-	-	More than 30,000 Baht	
ไม่ทราบ	-	-	-	-	-	-	-	-	0.1	-	-	-	Unknown	
หญิง	4.3	8.9	12.3	120.1	124.6	86.8	7.3	21.7	27.6	0.6	-	-	FEMALE	
ต่ำกว่า 1,501 บาท	-	-	-	1.9	-	-	-	-	1.5	-	-	-	Less than 1,501 Baht	
1,501 - 2,500 บาท	-	-	0.5	1.2	-	0.1	-	0.6	1.7	-	-	-	1,501 - 2,500 Baht	
2,501 - 3,500 บาท	0.1	-	0.8	0.6	0.4	0.3	0.4	0.6	2.5	-	-	-	2,501 - 3,500 Baht	
3,501 - 4,500 บาท	-	-	0.1	0.0	1.1	-	-	1.8	4.7	-	-	-	3,501 - 4,500 Baht	
4,501 - 5,500 บาท	0.1	0.1	1.6	3.4	1.4	2.1	0.1	4.5	4.3	-	-	-	4,501 - 5,500 Baht	
5,501 - 6,500 บาท	0.3	0.1	1.6	3.5	2.7	3.3	0.3	2.3	2.8	0.2	-	-	5,501 - 6,500 Baht	
6,501 - 7,500 บาท	1.5	0.9	3.1	8.3	6.5	7.2	0.2	3.0	3.9	-	-	-	6,501 - 7,500 Baht	
7,501 - 10,000 บาท	1.3	2.5	3.3	30.2	14.5	16.3	4.0	5.3	5.0	0.1	-	-	7,501 - 10,000 Baht	
10,001 - 15,000 บาท	0.7	4.2	1.2	26.8	22.2	18.9	2.3	2.3	0.8	0.1	-	-	10,001 - 15,000 Baht	
15,001 - 20,000 บาท	0.3	-	-	12.5	15.2	15.1	-	0.4	-	0.1	-	-	15,001 - 20,000 Baht	
20,001 - 30,000 บาท	-	1.1	0.2	20.4	21.9	12.3	0.1	0.8	-	-	-	-	20,001 - 30,000 Baht	
มากกว่า 30,000 บาท	-	0.0	-	11.1	38.8	11.3	-	0.1	-	0.1	-	-	More than 30,000 Baht	
ไม่ทราบ	-	-	-	0.1	-	-	-	-	0.4	-	-	-	Unknown	

ตารางที่ 19 จำนวนลูกจ้าง ชั้นนอกตามอุตสาหกรรม ระดับของรายได้ เพศ และเขตการปกครอง ภาคเหนือ (ต่อ)
TABLE 19 EMPLOYEE BY INDUSTRY, INCOME CLASS, SEX AND AREA, NORTHERN REGION (Contd.)

ระดับของรายได้	อุตสาหกรรม MUNICIPAL AREA											TOTAL	INCOME CLASS
	รวม	เกษตรกรรม การป่าไม้ และการประมง Agriculture	การทำเหมืองแร่ และเหมืองหิน Mining	การผลิต ไฟฟ้า และก๊าซ Electricity	น้ำประปา และบำบัดน้ำเสีย Water supply sewerage, waste	การก่อสร้าง Construction	การขนส่ง การขนส่ง การขนถ่าย Transport, storage	การขนส่ง และ สถานที่เก็บสินค้า Transportation and storage	ที่พักแรมและ บริการด้านอาหาร Accommodation and food service	ข้อมูลข่าวสาร และการสื่อสาร Information and communication	กิจกรรมการเงินและ การประกันภัย Financial intermediation		
ยอดรวม	979.6	75.7	5.6	137.6	10.7	118.7	148.1	19.9	53.3	5.3	30.5	30.5	MALE
ชาย	524.8	43.8	4.9	69.6	8.7	101.5	80.9	14.8	19.2	2.4	12.4	12.4	Less than 1,501 Baht
ต่ำกว่า 1,501 บาท	0.9	0.7	-	0.1	-	0.1	-	-	-	-	-	-	1,501 - 2,500 Baht
1,501 - 2,500 บาท	1.6	1.4	-	-	-	0.2	0.0	-	-	-	-	-	2,501 - 3,500 Baht
2,501 - 3,500 บาท	5.9	3.2	-	0.2	-	1.5	0.4	-	0.1	-	-	-	3,501 - 4,500 Baht
3,501 - 4,500 บาท	19.2	7.7	-	2.1	-	3.8	2.6	0.1	1.9	-	-	-	4,501 - 5,500 Baht
4,501 - 5,500 บาท	24.9	8.5	-	1.5	-	6.5	1.8	0.4	2.1	0.1	-	-	5,501 - 6,500 Baht
5,501 - 6,500 บาท	44.4	7.5	-	5.4	-	15.3	8.5	0.2	2.6	-	0.1	0.1	6,501 - 7,500 Baht
6,501 - 7,500 บาท	61.4	5.0	0.2	8.3	0.4	21.6	9.6	1.4	4.0	0.0	-	-	7,501 - 10,000 Baht
7,501 - 10,000 บาท	173.1	7.7	1.9	32.5	0.5	40.5	35.5	3.0	5.3	0.4	3.7	3.7	10,001 - 15,000 Baht
10,001 - 15,000 บาท	87.7	1.3	2.0	14.0	1.9	11.1	17.2	4.8	1.9	1.3	3.2	3.2	15,001 - 20,000 Baht
15,001 - 20,000 บาท	24.4	0.2	0.1	2.7	0.6	0.9	3.3	1.1	1.4	-	1.1	1.1	20,001 - 30,000 Baht
20,001 - 30,000 บาท	37.8	0.8	-	2.3	0.2	0.1	1.5	2.1	-	0.2	1.8	1.8	More than 30,000 Baht
มากกว่า 30,000 บาท	42.9	-	0.6	0.4	4.8	0.2	0.4	1.7	-	0.3	2.5	2.5	Unknown
ไม่ทราบ	0.5	-	-	-	0.3	-	0.2	-	-	-	-	-	Unknown
หญิง	454.8	32.0	0.7	68.0	2.0	17.3	67.2	5.2	34.2	2.9	18.0	18.0	FEMALE
ต่ำกว่า 1,501 บาท	28	1.3	-	0.4	-	0.1	0.1	-	0.1	-	-	-	Less than 1,501 Baht
1,501 - 2,500 บาท	6.4	2.9	-	0.7	-	0.1	0.0	-	0.5	-	-	-	1,501 - 2,500 Baht
2,501 - 3,500 บาท	13.1	6.0	-	1.5	-	0.3	1.1	-	1.3	-	-	-	2,501 - 3,500 Baht
3,501 - 4,500 บาท	16.5	7.2	-	3.7	-	0.5	1.1	-	0.7	-	-	-	3,501 - 4,500 Baht
4,501 - 5,500 บาท	34.1	6.2	-	6.3	-	4.3	6.2	-	3.1	-	0.1	0.1	4,501 - 5,500 Baht
5,501 - 6,500 บาท	29.6	4.3	-	4.3	-	4.7	4.2	-	3.1	-	0.3	0.3	5,501 - 6,500 Baht
6,501 - 7,500 บาท	39.6	1.9	0.1	5.8	-	3.6	6.6	0.8	4.5	-	0.5	0.5	6,501 - 7,500 Baht
7,501 - 10,000 บาท	123.7	1.5	0.6	31.3	-	2.3	29.5	1.0	16.4	0.7	3.2	3.2	7,501 - 10,000 Baht
10,001 - 15,000 บาท	83.7	0.5	-	10.5	0.6	1.0	16.2	2.1	3.7	1.4	4.8	4.8	15,001 - 20,000 Baht
15,001 - 20,000 บาท	30.2	0.1	-	2.3	0.4	0.4	1.2	0.8	-	0.4	4.0	4.0	20,001 - 30,000 Baht
20,001 - 30,000 บาท	35.1	-	-	1.2	0.3	0.1	0.7	0.4	0.4	-	3.0	3.0	More than 30,000 Baht
มากกว่า 30,000 บาท	39.8	-	-	0.1	0.7	-	0.1	0.1	0.3	0.5	2.2	2.2	Unknown
ไม่ทราบ	0.2	-	-	-	-	-	0.1	-	-	-	-	-	Unknown

ตารางที่ 19 จำนวนลูกจ้าง จำแนกตามอุตสาหกรรม ระดับของรายได้ เพศ และเขตการปกครอง ภาคเหนือ (ต่อ)

TABLE 19 EMPLOYEE BY INDUSTRY, INCOME CLASS, SEX AND AREA, NORTHERN REGION (Contd.)

ระดับของรายได้	ในเขตเทศบาล MUNICIPAL AREA													INCOME CLASS			
	อุตสาหกรรม (ต่อ) Industry (Contd.)																
	กิจกรรม อสังหาริมทรัพย์ Real estate activities	กิจกรรมทางวิชาชีพ วิทยาศาสตร์เทคนิค Professional/scientific technical activities	การบริหารสนับสนุน และป้องกันประเทศ Administrative and support service activities	การบริหารราชการ ป้องกันประเทศ Public admin- istration defence	การศึกษา Education	งานสังคมสงเคราะห์ Health and social work	ศิลปะ ความบันเทิง และนันทนาการ Art, entertainment	บริการด้านอื่นๆ Other service	งานในครัวเรือน Activities of household	กิจกรรมนอก เขตการ Extra- territorial	ไม่ทราบ Unknown	TOTAL	SEX				
ยอดรวม	5.8	9.2	16.0	142.2	93.5	61.2	6.2	14.0	19.5	1.3	-	-	-	-	-	-	-
ชาย	1.7	4.8	10.3	87.3	30.3	17.8	3.2	5.6	1.7	0.8	-	-	-	-	-	-	-
ต่ำกว่า 1,501 บาท	-	-	-	-	-	-	-	0.1	-	-	-	-	-	-	-	-	-
1,501 - 2,500 บาท	-	-	-	-	-	-	-	-	-	-	-	-	-	-	-	-	-
2,501 - 3,500 บาท	-	-	-	-	-	-	-	-	-	-	-	-	-	-	-	-	-
3,501 - 4,500 บาท	-	-	-	-	-	-	-	-	-	-	-	-	-	-	-	-	-
4,501 - 5,500 บาท	0.2	0.2	0.2	0.1	-	-	0.1	0.4	0.2	-	-	-	-	-	-	-	-
5,501 - 6,500 บาท	-	-	0.1	2.7	-	-	0.1	0.8	0.1	-	-	-	-	-	-	-	-
6,501 - 7,500 บาท	-	-	0.5	1.4	0.9	0.7	0.9	0.3	-	-	-	-	-	-	-	-	-
7,501 - 10,000 บาท	-	0.2	0.2	5.3	1.1	2.6	0.6	0.1	0.2	-	-	-	-	-	-	-	-
10,001 - 15,000 บาท	0.1	1.0	6.3	22.5	3.6	4.0	0.5	2.6	1.0	0.1	-	-	-	-	-	-	-
15,001 - 20,000 บาท	1.4	0.8	2.1	12.1	4.5	5.4	0.8	0.5	0.2	0.6	-	-	-	-	-	-	-
20,001 - 30,000 บาท	-	1.3	1.0	4.8	4.0	1.3	0.1	0.1	-	-	-	-	-	-	-	-	-
มากกว่า 30,000 บาท	-	0.2	0.1	21.6	4.3	2.1	-	-	-	-	-	-	-	-	-	-	-
ไม่ทราบ	-	1.3	-	16.9	12.0	1.9	0.1	-	-	0.1	-	-	-	-	-	-	-
หญิง	4.1	4.4	5.7	54.9	63.2	43.4	3.0	8.5	17.8	0.5	-	-	-	-	-	-	-
ต่ำกว่า 1,501 บาท	-	-	-	-	-	-	-	-	-	-	-	-	-	-	-	-	-
1,501 - 2,500 บาท	-	-	0.2	-	-	0.1	-	0.2	1.7	-	-	-	-	-	-	-	-
2,501 - 3,500 บาท	0.1	-	0.6	0.1	0.4	0.3	-	0.2	1.2	-	-	-	-	-	-	-	-
3,501 - 4,500 บาท	-	-	0.1	0.0	0.1	-	-	0.7	2.4	-	-	-	-	-	-	-	-
4,501 - 5,500 บาท	0.1	-	0.4	0.5	0.6	0.2	0.1	2.6	3.4	-	-	-	-	-	-	-	-
5,501 - 6,500 บาท	0.3	0.1	0.2	0.8	2.4	1.7	0.1	1.0	1.9	0.2	-	-	-	-	-	-	-
6,501 - 7,500 บาท	1.5	0.8	1.1	3.8	1.9	2.3	0.2	1.4	2.7	-	-	-	-	-	-	-	-
7,501 - 10,000 บาท	1.3	0.5	2.0	12.8	4.1	8.7	2.3	1.3	3.4	0.1	-	-	-	-	-	-	-
10,001 - 15,000 บาท	0.5	2.3	1.0	13.2	13.5	11.3	0.3	-	0.3	0.1	-	-	-	-	-	-	-
15,001 - 20,000 บาท	0.3	-	-	5.6	7.4	6.8	-	0.4	-	0.1	-	-	-	-	-	-	-
20,001 - 30,000 บาท	-	0.7	0.2	10.2	10.8	6.2	0.1	0.7	-	-	-	-	-	-	-	-	-
มากกว่า 30,000 บาท	-	0.0	-	7.9	22.0	5.9	-	0.1	-	0.0	-	-	-	-	-	-	-
ไม่ทราบ	-	-	-	0.1	-	-	-	-	-	-	-	-	-	-	-	-	-

ตารางที่ 19 จำนวนลูกจ้าง จำแนกตามอุตสาหกรรม ระดับของรายได้ เพศ และเขตภาคเหนือ ภาคเหนือ (ต่อ)
TABLE 19 EMPLOYEE BY INDUSTRY, INCOME CLASS, SEX AND AREA, NORTHERN REGION (Contd.)

หน่วยนับพัน : In Thousands

ระดับของรายได้	อุตสาหกรรม Industry													TOTAL	INCOME CLASS
	รวม	เกษตรกรรม การป่าน์ และการประมง Agriculture	การทำเหมืองแร่ และเหมืองหิน Mining	การทำเหมืองแร่ และเหมืองหิน Mining	การผลิต Manufacturing	ไฟฟ้า ก๊าซ ไอน้ำระบบปรับอากาศ Electricity	การจำหน่าย น้ำดื่ม น้ำเย็น และประปา Water supply sewerage, waste	การก่อสร้าง Construction	การขนส่ง การขนส่งสินค้า การส่งของ Transport, storage	การขนส่งและ สถานที่เก็บสินค้า Transportation and storage	ที่พักแรมและ บริการด้านอาหาร Accommodation and food service	ข้อมูลข่าวสาร และการสื่อสาร Information and communication	กิจกรรมทางเงินและ การประกันภัย Financial Intermediation		
ยอดรวม	1,298.4	258.0	7.4	175.1	13.9	7.0	209.0	153.1	16.0	34.5	4.9	25.7	25.7	MALE	
ชาย	750.5	155.6	6.4	94.6	11.5	5.3	166.7	89.3	12.7	9.6	1.8	11.8	11.8	MALE	
ต่ำกว่า 1,501 บาท	4.4	2.5	-	0.6	-	-	0.6	0.2	-	-	-	-	-	Less than 1,501 Baht	
1,501 - 2,500 บาท	9.8	6.1	-	1.0	-	0.4	-	0.8	-	0.6	-	-	-	1,501 - 2,500 Baht	
2,501 - 3,500 บาท	39.5	24.3	-	3.0	-	-	2.3	2.2	1.3	3.5	-	-	-	2,501 - 3,500 Baht	
3,501 - 4,500 บาท	40.7	26.3	-	0.5	-	-	9.5	2.6	1.0	-	-	-	-	3,501 - 4,500 Baht	
4,501 - 5,500 บาท	54.7	27.2	1.0	2.0	-	-	11.1	2.8	0.2	-	-	-	-	4,501 - 5,500 Baht	
5,501 - 6,500 บาท	89.6	32.8	1.5	12.8	0.4	0.6	24.8	8.3	1.2	0.2	-	-	-	5,501 - 6,500 Baht	
6,501 - 7,500 บาท	94.1	13.6	0.6	12.0	1.1	0.1	37.0	9.5	0.2	0.6	-	0.3	0.3	6,501 - 7,500 Baht	
7,501 - 10,000 บาท	237.7	20.1	1.4	43.2	2.5	1.1	69.0	41.8	3.9	2.3	1.0	4.9	4.9	7,501 - 10,000 Baht	
10,001 - 15,000 บาท	88.4	2.1	1.8	16.4	1.4	1.1	8.9	19.1	3.1	2.5	0.1	1.7	1.7	10,001 - 15,000 Baht	
15,001 - 20,000 บาท	25.6	0.6	0.2	1.1	1.5	1.3	3.0	1.5	0.4	-	-	0.2	0.2	15,001 - 20,000 Baht	
20,001 - 30,000 บาท	36.1	0.2	-	1.2	0.6	0.6	0.6	0.1	1.0	-	-	-	-	20,001 - 30,000 Baht	
มากกว่า 30,000 บาท	29.9	-	-	0.8	4.1	0.1	-	0.4	0.5	-	0.5	1.1	1.1	More than 30,000 Baht	
ไม่ทราบ	-	-	-	-	-	-	-	-	-	-	-	-	-	Unknown	
หญิง	547.9	102.4	1.0	80.5	2.4	1.7	42.2	63.8	3.3	24.8	3.1	13.9	13.9	FEMALE	
ต่ำกว่า 1,501 บาท	5.5	1.4	-	1.5	-	-	0.7	-	-	-	-	-	-	Less than 1,501 Baht	
1,501 - 2,500 บาท	16.8	10.3	-	2.4	-	0.6	0.7	0.8	-	-	-	-	-	1,501 - 2,500 Baht	
2,501 - 3,500 บาท	36.3	21.9	-	6.6	-	0.3	1.9	1.1	-	1.7	-	-	-	2,501 - 3,500 Baht	
3,501 - 4,500 บาท	37.8	20.0	-	5.9	-	-	5.1	1.8	-	0.6	-	-	-	3,501 - 4,500 Baht	
4,501 - 5,500 บาท	49.6	25.2	-	7.2	-	0.1	3.9	1.0	-	2.1	0.6	-	-	4,501 - 5,500 Baht	
5,501 - 6,500 บาท	56.7	14.5	0.2	10.4	-	0.1	13.6	5.6	-	3.3	-	0.4	0.4	5,501 - 6,500 Baht	
6,501 - 7,500 บาท	49.6	3.4	-	8.5	-	0.5	9.5	3.2	-	5.4	-	0.1	0.1	6,501 - 7,500 Baht	
7,501 - 10,000 บาท	139.2	3.9	0.6	30.2	0.4	-	7.4	35.6	0.4	9.4	1.6	3.9	3.9	7,501 - 10,000 Baht	
10,001 - 15,000 บาท	64.6	1.9	-	6.3	1.0	-	-	11.7	2.4	0.8	-	3.5	3.5	10,001 - 15,000 Baht	
15,001 - 20,000 บาท	31.0	-	0.2	0.9	-	-	-	1.4	0.5	1.4	-	2.8	2.8	15,001 - 20,000 Baht	
20,001 - 30,000 บาท	33.1	-	-	0.5	0.6	-	0.2	1.3	-	-	-	2.6	2.6	20,001 - 30,000 Baht	
มากกว่า 30,000 บาท	27.5	-	-	0.2	0.5	-	-	0.5	-	-	0.3	0.5	0.5	More than 30,000 Baht	
ไม่ทราบ	0.4	-	-	-	-	-	-	-	-	-	-	-	-	Unknown	

ตารางที่ 19 จำนวนลูกจ้าง จำนวนสถานอุตสาหกรรม ระดับของรายได้ เพศ และเขตการปกครอง ภาคเหนือ (ต่อ)

TABLE 19 EMPLOYEE BY INDUSTRY, INCOME CLASS, SEX AND AREA, NORTHERN REGION (Contd.)

หน่วยเป็นพัน : in Thousands

ระดับของรายได้	อุตสาหกรรม (ต่อ) Industry (Contd.)											กิจกรรมขององค์กร	ไม่ทราบ	INCOME CLASS
	กิจกรรมอสังหาริมทรัพย์	กิจกรรมทางวิชาชีพ	กิจกรรมทางวิทยาศาสตร์และเทคโนโลยี	การบริหารจัดการ	การศึกษาศึกษา	กิจกรรมด้านสุขภาพ	ศิลปะ ความบันเทิง และนันทนาการ	บริการด้านอื่นๆ	งานในครัวเรือน	กิจกรรมขององค์กร	ไม่ทราบ			
Real estate activities	Professional/scientific technical activities	Administrative and support service activities	Public administration	Education	Health and social work	Art, entertainment and recreation	Other service	Activities of household	Extra-territorial	Unknown				
ยอดรวม	0.2	9.5	14.1	164.5	99.9	55.0	12.9	24.8	12.7	0.2	-	TOTAL		
ชาย	-	5.0	7.5	99.3	38.5	11.5	8.7	11.6	2.9	0.1	-	MALE		
ต่ำกว่า 1,501 บาท	-	-	-	-	-	-	-	-	0.6	-	-	Less than 1,501 Baht		
1,501 - 2,500 บาท	-	-	-	0.3	-	-	0.3	0.3	-	-	-	1,501 - 2,500 Baht		
2,501 - 3,500 บาท	-	-	-	1.3	-	-	0.3	1.0	0.4	-	-	2,501 - 3,500 Baht		
3,501 - 4,500 บาท	-	-	-	0.3	0.1	-	-	0.5	-	-	-	3,501 - 4,500 Baht		
4,501 - 5,500 บาท	-	-	0.6	6.3	1.1	0.7	0.7	0.8	0.4	-	-	4,501 - 5,500 Baht		
5,501 - 6,500 บาท	-	-	-	2.5	0.3	0.9	2.4	0.7	0.3	-	-	5,501 - 6,500 Baht		
6,501 - 7,500 บาท	-	1.3	1.4	10.6	0.3	0.2	2.0	2.7	0.9	-	-	6,501 - 7,500 Baht		
7,501 - 10,000 บาท	-	0.8	3.4	29.0	5.2	1.5	2.3	4.5	0.1	-	-	7,501 - 10,000 Baht		
10,001 - 15,000 บาท	-	1.3	1.6	14.4	6.0	4.5	0.9	1.2	0.4	-	-	10,001 - 15,000 Baht		
15,001 - 20,000 บาท	-	0.7	0.6	8.9	3.2	0.8	-	-	-	-	-	15,001 - 20,000 Baht		
20,001 - 30,000 บาท	-	0.9	-	15.0	12.3	1.4	-	-	-	-	-	20,001 - 30,000 Baht		
มากกว่า 30,000 บาท	-	-	-	10.9	10.0	1.6	-	-	-	-	-	More than 30,000 Baht		
ไม่ทราบ	-	-	-	-	-	-	-	-	-	-	-	Unknown		
หญิง	0.2	4.5	6.6	65.2	61.4	43.5	4.3	13.2	9.8	0.1	-	FEMALE		
ต่ำกว่า 1,501 บาท	-	-	-	1.9	-	-	-	-	0.7	-	-	Less than 1,501 Baht		
1,501 - 2,500 บาท	-	-	0.3	1.2	-	-	-	0.5	-	-	-	1,501 - 2,500 Baht		
2,501 - 3,500 บาท	-	-	0.2	0.5	-	-	0.4	0.4	1.3	-	-	2,501 - 3,500 Baht		
3,501 - 4,500 บาท	-	-	-	-	1.0	-	-	1.2	2.3	-	-	3,501 - 4,500 Baht		
4,501 - 5,500 บาท	-	0.1	1.1	3.0	0.8	1.8	-	1.9	0.9	-	-	4,501 - 5,500 Baht		
5,501 - 6,500 บาท	-	-	1.4	2.8	0.3	1.5	0.2	1.3	0.9	-	-	5,501 - 6,500 Baht		
6,501 - 7,500 บาท	-	0.1	2.0	4.5	4.6	4.9	-	1.7	1.2	-	-	6,501 - 7,500 Baht		
7,501 - 10,000 บาท	-	2.0	1.4	17.4	10.4	7.6	1.7	4.0	1.6	-	-	7,501 - 10,000 Baht		
10,001 - 15,000 บาท	0.2	1.9	0.2	13.6	8.8	7.6	2.0	2.3	0.5	-	-	10,001 - 15,000 Baht		
15,001 - 20,000 บาท	-	-	-	6.9	7.8	8.4	-	-	-	-	-	15,001 - 20,000 Baht		
20,001 - 30,000 บาท	-	0.4	-	10.2	11.1	6.1	-	0.1	-	-	-	20,001 - 30,000 Baht		
มากกว่า 30,000 บาท	-	-	-	3.2	16.8	5.5	-	-	-	0.1	-	More than 30,000 Baht		
ไม่ทราบ	-	-	-	-	-	-	-	-	0.4	-	-	Unknown		

ภาคตะวันออกเฉียงเหนือ
NORTHEASTERN REGION

ตารางสถิติ STATISTICAL TABLES

		หน้า
		PAGE
ตารางที่ 1	จำนวนประชากร จำแนกตามกลุ่มอายุ สถานภาพแรงงาน	223
TABLE 1	NUMBER OF POPULATION BY LABOR FORCE STATUS, AGE GROUP	223
ตารางที่ 2	จำนวนประชากรอายุ 15 ปี ขึ้นไป จำแนกตามสถานภาพสมรส สถานภาพแรงงาน	224
TABLE 2	POPULATION 15 YEARS AND OVER BY MARITAL STATUS, LABOR FORCE STATUS	224
ตารางที่ 3	จำนวนประชากรอายุ 15 ปีขึ้นไป จำแนกตามระดับการศึกษาที่สำเร็จ สถานภาพแรงงาน	225
TABLE 3	POPULATION 15 YEARS AND OVER BY LEVEL OF EDUCATIONAL ATTAINMENT, LABOR FORCE STATUS	225
ตารางที่ 4	ผู้มีงานทำ จำแนกตามระดับการศึกษาที่สำเร็จ อาชีพ	226
TABLE 4	EMPLOYED PERSONS BY LEVEL OF EDUCATIONAL ATTAINMENT, OCCUPATION	226
ตารางที่ 5	ผู้มีงานทำ จำแนกตามระดับการศึกษาที่สำเร็จ อุตสาหกรรม	227
TABLE 5	EMPLOYED PERSONS BY LEVEL OF EDUCATIONAL ATTAINMENT, INDUSTRY	227
ตารางที่ 6	ผู้มีงานทำ จำแนกตามสถานภาพการทำงาน อาชีพ	228
TABLE 6	EMPLOYED PERSONS BY WORK STATUS, OCCUPATION	228
ตารางที่ 7	ผู้มีงานทำ จำแนกตามสถานภาพการทำงาน อุตสาหกรรม	229
TABLE 7	EMPLOYED PERSONS BY WORK STATUS, INDUSTRY	229
ตารางที่ 8	จำนวนผู้มีงานทำ จำแนกตามอาชีพ และอุตสาหกรรม	230
TABLE 8	EMPLOYED PERSONS BY OCCUPATION AND INDUSTRY	230
ตารางที่ 9	ผู้มีงานทำ จำแนกตามอาชีพ จำนวนชั่วโมงทำงานต่อสัปดาห์ การมีเวลาเหลือพอ ที่จะทำงานเพิ่มขึ้น	232
TABLE 9	EMPLOYED PERSONS BY OCCUPATION, HOURS WORKED PER WEEK, AVAILABILITY FOR ADDITIONAL WORK	232
ตารางที่ 10	ผู้มีงานทำ จำแนกตามอุตสาหกรรม จำนวนชั่วโมงทำงานต่อสัปดาห์ การมีเวลาเหลือพอ ที่จะทำงานเพิ่มขึ้น	233
TABLE 10	EMPLOYED PERSONS BY INDUSTRY, HOURS WORKED PER WEEK, AVAILABILITY FOR ADDITIONAL WORK	233

ตารางที่	11	ผู้มีงานทำ จำแนกตามสถานภาพการทำงาน จำนวนชั่วโมงทำงานต่อสัปดาห์ การมีเวลาเหลือพอที่จะทำงานเพิ่มขึ้น	235
TABLE	11	EMPLOYED PERSONS BY WORK STATUS, HOURS WORKED PER WEEK, AVAILABILITY FOR ADDITIONAL WORK	235
ตารางที่	12	ผู้มีงานทำ จำแนกตามกลุ่มอายุ ชั่วโมงการทำงานต่อสัปดาห์ การมีเวลาเหลือพอที่จะทำงานเพิ่มขึ้น	236
TABLE	12	EMPLOYED PERSONS BY AGE GROUP, HOURS WORKED PER WEEK, AVAILABILITY FOR ADDITIONAL WORK	236
ตารางที่	13	จำนวนผู้ว่างงาน ที่หางานทำ จำแนกตามระยะเวลาที่หางานทำ ระดับการศึกษาที่สำเร็จ และ เพศ	237
TABLE	13	UNEMPLOYED PERSONS, SEEKING JOB BY DURATION OF SEEKING JOB, LEVEL OF EDUCATIONAL ATTAINMENT	237
ตารางที่	14	จำนวนผู้ว่างงาน ที่เคยทำงานมาก่อน จำแนกตามอาชีพที่ทำครั้งสุดท้าย อุตสาหกรรมที่ทำครั้งสุดท้าย	238
TABLE	14	UNEMPLOYED PERSONS, EVER WORKED BY LAST OCCUPATION, LAST INDUSTRY	238
ตารางที่	15	ลูกจ้าง จำแนกตามค่าจ้างเฉลี่ย ผลประโยชน์อื่นๆ ที่ได้รับ อุตสาหกรรม	240
TABLE	15	EMPLOYEE BY AVERAGE WAGE, FRINGE BENEFIT, INDUSTRY	240
ตารางที่	16	ลูกจ้างเอกชน จำแนกตามค่าจ้างเฉลี่ย ผลประโยชน์อื่นๆ ที่ได้รับ อุตสาหกรรม	241
TABLE	16	PRIVATE EMPLOYEE BY AVERAGE WAGE, FRINGE BENEFIT, INDUSTRY	241
ตารางที่	17	ลูกจ้างรัฐบาล จำแนกตามค่าจ้างเฉลี่ย ผลประโยชน์อื่นๆ ที่ได้รับ อุตสาหกรรม	242
TABLE	17	GOVERNMENT EMPLOYEE BY AVERAGE WAGE, FRINGE BENEFIT, INDUSTRY	242
ตารางที่	18	ลูกจ้าง จำแนกตาม อาชีพ ระดับของรายได้	243
TABLE	18	EMPLOYEE BY OCCUPATION, INCOME CLASS	243
ตารางที่	19	ลูกจ้าง จำแนกตาม อุตสาหกรรม ระดับของรายได้	244
TABLE	19	EMPLOYEE BY INDUSTRY, INCOME CLASS	244

ตารางที่ 1 จำนวนประชากรอายุ 15 ปีขึ้นไป จำแนกตามกลุ่มอายุ สถานภาพแรงงาน ภาคตะวันออกเฉียงเหนือ

TABLE 1 POPULATION 15 YEARS AND OVER BY AGE GROUP, LABOR FORCE STATUS, NORTHEASTERN REGION

ไตรมาสที่ 3/2560 : Quarter 3/2017

หน่วยเป็นพัน : In Thousands

สถานภาพแรงงาน	กลุ่มอายุ Age Group						LABOR FORCE STATUS			
	รวม	15-19	20-24	25-29	30-34	35-39		40-49	50-59	>= 60
ประชากรอายุ 15 ปีขึ้นไป	14,949.3	1,537.5	1,421.8	928.3	827.4	1,017.1	2,833.5	2,803.0	3,580.6	POPULATION 15 YEARS AND OVER
กำลังแรงงานรวม	9,822.7	265.5	870.7	753.1	710.5	901.1	2,524.5	2,338.1	1,459.2	Total Labor Force
1. กำลังแรงงานปัจจุบัน	9,791.0	259.6	868.0	749.7	708.4	897.8	2,518.9	2,333.3	1,455.3	1. Current labor force
1.1 ผู้มีงานทำ	9,674.9	235.7	810.5	736.4	697.9	894.6	2,514.7	2,331.2	1,453.8	1.1 Employed
- ทำงาน	9,644.1	235.5	806.8	734.4	697.0	891.9	2,510.1	2,321.5	1,446.8	- At work
- ไม่ทำงานแต่มีงานประจำ	30.8	0.2	3.7	2.0	0.9	2.7	4.6	9.7	7.0	- With job but not at work
1.2 ผู้ว่างงาน	116.1	23.8	57.5	13.3	10.5	3.2	4.3	2.0	1.6	1.2 Unemployed
- หางานทำ	7.5	0.7	2.9	1.1	1.3	0.7	0.8	-	-	- Looking for work
- ไม่หางานทำ/พร้อมที่จะทำงาน	108.6	23.1	54.7	12.2	9.1	2.5	3.4	2.0	1.6	- Not looking/available for work
2. กำลังแรงงานที่รอฤดูกาล	31.7	6.0	2.7	3.4	2.1	3.3	5.6	4.9	3.9	2. Seasonally inactive labor force
ผู้ไม่อยู่ในกำลังแรงงาน	5,126.6	1,271.9	551.2	175.2	117.0	116.1	309.0	464.9	2,121.4	Persons not in Labor Force
1. ทำงานบ้าน	1,246.2	51.3	182.9	96.1	67.6	76.3	210.9	300.0	261.2	1. Household work
2. เรียนหนังสือ	1,366.6	1,121.3	237.1	5.8	2.0	-	0.5	-	-	2. Studies
3. ยังเด็ก ขรา/ไม่สามารถทำงานได้	2,069.2	40.7	50.2	28.7	28.8	27.2	67.3	107.7	1,718.6	3. Too young/old/incapable of work
4. อื่น ๆ	444.7	58.7	81.1	44.6	18.6	12.6	30.4	57.2	141.6	4. Others

ตารางที่ 1 จำนวนประชากรอายุ 15 ปีขึ้นไป จำแนกตามกลุ่มอายุ สถานภาพแรงงาน และเพศ ภาคตะวันออกเฉียงเหนือ

Table 1 POPULATION 15 YEARS AND OVER BY AGE GROUP, LABOR FORCE STATUS AND SEX, NORTHEASTERN REGION

ไตรมาสที่ 3/2560 : Quarter 3/2017	สถานภาพแรงงาน	กลุ่มอายุ Age Group							LABOR FORCE STATUS		
		รวม	15-19	20-24	25-29	30-34	35-39	40-49		50-59	>=60
	ชาย	Total	7,183.2	705.7	465.6	418.5	494.4	1,346.8	1,339.1	1,630.5	MALE
	กำลังแรงงานรวม		5,368.9	527.1	418.8	385.2	467.0	1,283.9	1,242.9	867.7	Total Labor Force
	1. กำลังแรงงานปัจจุบัน		5,348.0	524.8	417.3	383.7	464.9	1,280.6	1,240.2	864.1	1. Current labor force
	1.1 ผู้มีงานทำ		5,289.5	160.8	497.9	377.2	463.0	1,277.9	1,239.5	864.1	1.1 Employed
	- ทำงาน		5,271.4	160.5	496.6	376.6	460.9	1,275.3	1,233.5	859.2	- At work
	- ไม่ทำงานแต่มีงานประจำ		18.1	0.2	1.3	0.3	2.2	2.6	6.1	4.9	- With job but not at work
	1.2 ผู้ว่างงาน		58.5	11.7	27.0	8.1	1.8	2.7	0.7	0.0	1.2 Unemployed
	- หางานทำ		4.2	0.1	2.1	0.4	0.2	-	-	-	- Looking for work
	- ไม่หางานทำ/พร้อมที่จะทำงาน		54.3	11.6	24.8	7.7	5.2	2.7	0.7	0.0	- Not looking/available for work
	2. กำลังแรงงานที่รอดูกาล		20.9	4.0	2.3	1.4	1.5	3.3	2.7	3.5	2. Seasonally inactive labor force
	ผู้ไม่อยู่ในกำลังแรงงาน		1,814.2	606.2	178.6	46.9	27.3	62.9	96.2	762.8	Persons not in Labor Force
	1. ที่งานบ้าน		31.9	3.4	6.1	1.7	2.2	2.4	7.1	8.1	1. Household work
	2. เรียนหนังสือ		654.4	533.3	115.5	4.4	1.2	-	-	-	2. Studies
	3. ยั้งเด็ก ขรา/ไม่สามารถทำงานได้		873.9	27.1	26.0	20.6	19.0	42.7	56.1	662.5	3. Too young/old/incapable of work
	4. อื่น ๆ		254.1	42.4	31.0	20.2	10.1	17.9	33.0	92.2	4. Others
	หญิง		7,766.1	754.8	716.2	462.7	408.9	1,486.7	1,463.9	1,950.1	FEMALE
	กำลังแรงงานรวม		4,453.8	343.6	334.4	334.4	434.1	1,240.7	1,095.2	591.6	Total Labor Force
	1. กำลังแรงงานปัจจุบัน		4,443.0	343.2	332.4	332.4	432.9	1,238.4	1,093.0	591.2	1. Current labor force
	1.1 ผู้มีงานทำ		4,385.4	312.7	327.2	320.8	431.6	1,236.8	1,091.7	589.7	1.1 Employed
	- ทำงาน		4,372.7	310.3	325.5	320.4	431.1	1,234.8	1,088.1	587.6	- At work
	- ไม่ทำงานแต่มีงานประจำ		12.7	2.4	1.7	0.4	0.5	1.9	3.6	2.1	- With job but not at work
	1.2 ผู้ว่างงาน		57.6	30.5	5.2	3.9	1.3	1.6	1.3	1.5	1.2 Unemployed
	- หางานทำ		3.3	0.7	0.7	0.4	0.4	0.8	-	-	- Looking for work
	- ไม่หางานทำ/พร้อมที่จะทำงาน		54.3	11.5	29.8	4.5	3.9	0.9	1.3	1.5	- Not looking/available for work
	2. กำลังแรงงานที่รอดูกาล		10.8	2.0	0.4	1.9	0.6	2.3	2.2	0.4	2. Seasonally inactive labor force
	ผู้ไม่อยู่ในกำลังแรงงาน		3,312.4	665.7	372.6	128.4	83.6	88.7	368.7	1,358.5	Persons not in Labor Force
	1. ที่งานบ้าน		1,214.3	47.8	176.8	94.3	65.4	208.6	292.9	253.1	1. Household work
	2. เรียนหนังสือ		712.2	588.0	121.6	1.5	0.8	0.5	-	-	2. Studies
	3. ยั้งเด็ก ขรา/ไม่สามารถทำงานได้		1,195.3	13.7	24.2	8.2	8.2	24.5	51.5	1,056.1	3. Too young/old/incapable of work
	4. อื่น ๆ		190.6	16.3	24.4	24.4	8.5	12.5	24.3	49.3	4. Others

หน่วยเป็นพัน : In Thousands

ตารางที่ 1 จำนวนประชากรอายุ 15 ปีขึ้นไป จำแนกตามกลุ่มอายุ สถานภาพแรงงาน เพศ และเขตการปกครอง ภาคตะวันออกเฉียงเหนือ (ต่อ)

TABLE 1 POPULATION 15 YEARS AND OVER BY AGE GROUP, LABOR FORCE STATUS, SEX AND AREA, NORTHEASTERN REGION (Contd.)

สถานภาพแรงงาน	กลุ่มอายุ Age Group						LABOR FORCE STATUS						
	รวม	15-19	20-24	25-29	30-34	35-39	40-49	50-59	>= 60				
ประชากรอายุ 15 ปีขึ้นไป	Total	4,376.9	4,201.1	274.0	243.4	299.4	834.3	821.3	1,034.8				
ชาย		2,081.7	2,058.6	119.3	121.8	143.9	392.5	388.5	466.7				
กำลังแรงงานรวม		1,472.3	34.1	126.6	113.1	133.6	371.9	359.0	214.7				
1. กำลังแรงงานปัจจุบัน		1,470.6	34.1	126.6	113.0	133.5	371.2	358.9	214.0				
1.1 ผู้มีงานทำ		1,455.4	31.3	119.9	117.6	132.6	369.5	358.7	214.0				
- ทำงาน		1,450.9	31.3	119.9	117.3	132.4	368.4	356.9	213.0				
- ไม่ทำงานแต่มีงานประจำ		4.5	-	0.3	0.1	0.2	1.2	1.7	1.0				
1.2 ผู้ว่างงาน		15.2	2.8	6.7	1.7	0.8	1.7	0.2	0.0				
- พงงานทำ		2.1	0.1	0.8	0.4	0.5	-	-	-				
- ไม่ทำงานทำ/พร้อมที่จะทำงาน		13.2	2.8	5.9	1.3	0.7	1.7	0.2	0.0				
2. กำลังแรงงานที่รอดูกาล		1.6	-	-	0.1	0.2	0.6	0.2	0.6				
ผู้ไม่อยู่ในกำลังแรงงาน		609.4	192.4	79.2	16.6	10.3	20.6	29.5	252.0				
1. ทำงานบ้าน		13.2	1.6	2.2	1.5	1.3	2.0	2.6	1.9				
2. เรียนหนังสือ		239.5	173.5	61.4	3.4	1.2	-	-	-				
3. ยิงเด็ก ขรา/ไม่สามารถทำงานได้		250.3	4.4	5.7	4.7	3.6	12.5	15.1	197.5				
4. อื่น ๆ		106.4	12.9	10.0	6.9	2.7	6.2	11.8	52.6				
หญิง		2,295.2	222.9	214.3	138.2	121.6	441.9	432.8	568.1				
กำลังแรงงานรวม		1,262.9	17.1	94.9	102.9	92.8	355.9	316.2	153.9				
1. กำลังแรงงานปัจจุบัน		1,261.5	17.1	94.9	102.9	92.8	355.3	315.7	153.7				
1.1 ผู้มีงานทำ		1,249.5	15.8	88.2	100.1	92.5	355.0	315.5	153.7				
- ทำงาน		1,246.6	15.8	87.9	100.1	92.5	354.3	314.5	153.3				
- ไม่ทำงานแต่มีงานประจำ		2.9	-	0.3	-	0.3	0.6	1.1	0.4				
1.2 ผู้ว่างงาน		12.1	1.4	6.8	2.8	0.3	0.3	0.2	-				
- พงงานทำ		1.1	0.1	0.5	0.5	-	-	-	-				
- ไม่ทำงานทำ/พร้อมที่จะทำงาน		11.0	1.3	6.3	2.3	0.3	0.3	0.2	-				
2. กำลังแรงงานที่รอดูกาล		1.4	-	-	-	-	0.7	0.5	0.2				
ผู้ไม่อยู่ในกำลังแรงงาน		1,032.3	205.8	119.4	35.3	28.8	85.9	116.7	414.3				
1. ทำงานบ้าน		371.3	11.2	28.9	25.3	22.9	74.5	96.0	90.3				
2. เรียนหนังสือ		259.5	187.7	70.7	0.8	0.3	-	-	-				
3. ยิงเด็ก ขรา/ไม่สามารถทำงานได้		333.4	3.1	5.1	2.0	2.9	8.3	12.3	297.8				
4. อื่น ๆ		68.2	3.9	14.7	7.2	2.7	3.1	8.4	26.2				

ไตรมาสที่ 3/2560 : Quarter 3/2017

ในเขตเทศบาล MUNICIPAL AREA

หน่วยเป็นพัน : In Thousands

ตารางที่ 1 จำนวนประชากรอายุ 15 ปีขึ้นไป จำแนกตามกลุ่มอายุ สถานภาพแรงงาน เพศ และเขตการปกครอง ภาคตะวันออกเฉียงเหนือ (ต่อ)
 TABLE 1 POPULATION 15 YEARS AND OVER BY AGE GROUP, LABOR FORCE STATUS, SEX AND AREA, NORTHEASTERN REGION (Contd.)

	นอกระบบเทศบาล NON-MUNICIPAL AREA							LABOR FORCE STATUS			
	รวม Total	15-19	20-24	25-29	30-34	35-39	40-49	50-59	>= 60		
ประชากรอายุ 15 ปีขึ้นไป	10,572.4	1,088.0	1,001.7	654.3	584.0	717.7	1,999.2	1,981.7	2,545.8	POPULATION 15 YEARS AND OVER	
กำลังแรงงานรวม	7,087.5	214.3	649.2	530.9	504.6	638.2	1,796.7	1,662.9	1,090.7	Total Labor Force	
1. กำลังแรงงานปัจจุบัน	7,058.9	208.3	646.5	527.5	502.6	635.2	1,792.4	1,658.7	1,087.6	1. Current labor force	
1.1 ผู้มีงานทำ	6,970.1	188.6	602.5	518.7	493.7	633.3	1,790.2	1,657.0	1,086.1	1.1 Employed	
- ทำงาน	6,946.6	188.4	599.1	517.0	492.9	631.3	1,787.4	1,650.2	1,080.5	- At work	
- ไม่ทำงานแต่มีงานประจำ	23.4	0.2	3.4	1.7	0.8	2.0	2.8	6.9	5.6	- With job but not at work	
1.2 ผู้ว่างงาน	88.8	19.7	44.0	8.9	8.9	1.9	2.3	1.7	1.5	1.2 Unemployed	
- หางานทำ	4.4	0.6	1.6	0.2	0.8	0.4	0.8	-	-	- Looking for work	
- ไม่หางานทำ/พร้อมที่จะทำงาน	84.4	19.1	42.5	8.7	8.1	1.5	1.4	1.7	1.5	- Not looking/available for work	
2. กำลังแรงงานที่รอฤดูกาล	28.6	6.0	2.7	3.4	2.0	3.0	4.3	4.2	3.1	2. Seasonally inactive labor force	
ผู้ไม่อยู่ในกำลังแรงงาน	3,484.9	873.7	352.6	1,234	79.4	79.5	202.4	318.8	1,455.1	Persons not in Labor Force	
1. ทำงานบ้าน	861.7	38.5	151.8	69.3	43.4	53.9	134.5	201.4	168.9	1. Household work	
2. เรียนหนังสือ	867.6	760.2	104.9	1.6	0.5	-	0.5	-	-	2. Studies	
3. ยังเด็ก ขรา/ไม่สามารถทำงานได้	1,485.5	33.3	39.5	22.0	22.3	18.4	46.5	80.3	1,223.3	3. Too young/old/Incapable of work	
4. อื่น ๆ	270.1	41.9	56.4	30.6	13.2	7.2	21.0	37.0	62.9	4. Others	

ไตรมาสที่ 3/2560 : Quarter 3/2017

หน่วยเป็นพัน : in Thousands

ตารางที่ 1 จำนวนประชากรอายุ 15 ปีขึ้นไป จำแนกตามกลุ่มอายุ สถานภาพแรงงาน เพศ และเขตการปกครอง ภาคตะวันออกเฉียงเหนือ (ต่อ)

TABLE 1 POPULATION 15 YEARS AND OVER BY AGE GROUP, LABOR FORCE STATUS, SEX AND AREA, NORTHEASTERN REGION (Contd.)

สถานภาพแรงงาน	กลุ่มอายุ										รวม	LABOR FORCE STATUS			
	Age Group											POPULATION 15 YEARS AND OVER			
	15-19	20-24	25-29	30-34	35-39	40-49	50-59	>= 60	MALE			FEMALE			
ประชากรอายุ 15 ปีขึ้นไป	1,088.0	1,001.7	654.3	584.0	717.7	1,999.2	1,981.7	2,545.8							
ชาย	556.1	499.8	329.8	296.7	350.4	954.3	950.6	1,163.8							
กำลังแรงงานรวม	142.3	400.5	299.5	272.1	333.4	912.0	883.9	653.0							
1. กำลังแรงงานปัจจุบัน	138.3	398.2	298.0	270.1	331.4	909.3	881.4	650.1							
1.1 ผู้มีงานทำ	129.5	378.0	291.6	265.4	330.4	908.4	880.9	650.1							
- ทำงาน	129.2	376.7	291.6	265.0	328.4	906.9	876.5	646.2							
- ไม่ทำงานแต่มีงานประจำ	0.2	1.3	-	0.4	2.0	1.4	4.3	3.9							
1.2 ผู้ว่างงาน	8.8	20.2	6.4	5.3	1.0	1.0	0.5	-							
- ทงงานทำ	2.1	1.3	-	0.8	-	-	-	-							
- ไม่ทำงานทำ/พร้อมที่จะทำงาน	41.1	18.9	6.4	4.5	1.0	1.0	0.5	-							
2. กำลังแรงงานที่รอฤดูกาล	19.3	2.3	1.4	1.4	2.0	2.7	2.6	2.9							
ผู้ไม่อยู่ในกำลังแรงงาน	1,204.8	413.8	30.3	24.6	17.0	42.3	66.7	510.8							
1. ที่งานบ้าน	18.6	3.9	0.2	0.9	0.9	0.4	4.5	6.1							
2. เรียนหนังสือ	414.9	359.8	1.0	-	-	-	-	-							
3. ยังกเด็ก ขรา/ไม่สามารถทำงานได้	623.6	22.7	15.8	16.3	12.1	30.2	41.1	465.0							
4. อื่น ๆ	147.7	29.5	13.3	7.4	4.0	11.7	21.1	39.7							
หญิง	5,470.9	531.9	324.5	287.3	367.3	1,044.9	1,031.1	1,382.0							
กำลังแรงงานรวม	3,190.8	248.7	231.5	232.5	304.9	884.7	779.0	437.7							
1. กำลังแรงงานปัจจุบัน	3,181.5	248.3	229.5	231.9	303.8	883.1	777.3	437.5							
1.1 ผู้มีงานทำ	3,135.9	224.5	227.1	228.3	302.9	881.8	776.2	436.0							
- ทำงาน	3,126.1	222.4	225.4	228.0	302.9	880.5	773.6	434.3							
- ไม่ทำงานแต่มีงานประจำ	9.8	2.1	1.7	0.4	-	1.3	2.6	1.7							
1.2 ผู้ว่างงาน	45.5	23.8	2.4	3.6	0.9	1.3	1.2	1.5							
- ทงงานทำ	2.3	0.3	0.2	-	0.4	0.8	-	-							
- ไม่ทำงานทำ/พร้อมที่จะทำงาน	43.3	23.5	2.2	3.6	0.5	0.5	1.2	1.5							
2. กำลังแรงงานที่รอฤดูกาล	9.4	0.4	1.9	0.6	1.1	1.6	1.7	0.2							
ผู้ไม่อยู่ในกำลังแรงงาน	2,280.0	459.9	93.1	54.9	62.5	160.1	252.1	944.3							
1. ที่งานบ้าน	843.0	148.0	69.1	42.5	53.0	134.1	197.0	162.8							
2. เรียนหนังสือ	452.7	50.8	0.6	0.5	-	0.5	-	-							
3. ยังกเด็ก ขรา/ไม่สามารถทำงานได้	861.9	10.6	6.1	6.0	6.3	16.2	39.2	758.3							
4. อื่น ๆ	122.4	35.4	17.2	5.8	3.2	9.4	15.9	23.2							

ตารางที่ 2 จำนวนประชากรอายุ 15 ปีขึ้นไป จำแนกตามสถานภาพสมรส สถานภาพแรงงาน ภาคตะวันออกเฉียงเหนือ

TABLE 2 POPULATION 15 YEARS AND OVER BY MARITAL STATUS, LABOR FORCE STATUS, NORTHEASTERN REGION

ไตรมาสที่ 3/2560 : Quarter 3/2017

หน่วยเป็นพัน : in Thousands

สถานภาพแรงงาน	รวม						เคยสมรส Ever-Married			LABOR FORCE STATUS			
	Total	โสด Single	สมรส Married	หม้าย Widowed	หย่า Divorced	แยกกันอยู่ Separated	ไม่ทราบ Unknown	1. Current labor force	1.1 Employed	- At work	- With job but not at work	1.2 Unemployed	2. Seasonally inactive labor force
ยอดรวม	14,949.3	3,411.0	9,776.8	1,245.8	273.6	241.8	0.3	TOTAL					
กำลังแรงงานรวม	9,822.7	1,587.0	7,455.6	368.4	220.9	190.6	0.2	Total Labor Force					
1. กำลังแรงงานปัจจุบัน	9,791.0	1,576.9	7,436.3	367.8	220.1	189.7	0.2	1. Current labor force					
1.1 ผู้มีงานทำ	9,674.9	1,496.4	7,405.1	367.6	217.2	188.3	0.2	1.1 Employed					
- ทำงาน	9,644.1	1,494.1	7,380.4	365.0	216.8	187.8	0.2	- At work					
- ไม่ทำงานแต่มีงานประจำ	30.8	2.3	24.8	2.7	0.5	0.6	-	- With job but not at work					
1.2 ผู้ว่างงาน	116.1	80.5	31.2	0.2	2.9	1.3	-	1.2 Unemployed					
- พยายามทำ	7.5	5.2	2.2	-	-	0.2	-	- Looking for work					
- ไม่ทำงานทำ/พร้อมที่จะทำงาน	108.6	75.4	29.0	0.2	2.9	1.2	-	- Not looking/available for work					
2. กำลังแรงงานที่รอฤดูกาล	31.7	10.0	19.2	0.6	0.8	1.0	-	2. Seasonally inactive labor force					
ผู้ไม่อยู่ในกำลังแรงงาน	5,126.6	1,824.0	2,321.3	877.4	52.7	51.2	0.1	Persons not in Labor Force					
1. ทำงานบ้าน	1,246.2	81.4	1,026.4	98.4	18.6	21.4	-	1. Household work					
2. เรียนหนังสือ	1,366.6	1,348.1	17.0	-	-	1.6	-	2. Studies					
3. ยังเด็ก ซรา/ไม่สามารถทำงานได้	2,069.2	258.5	1,018.3	751.8	20.9	19.6	0.1	3. Too young/old/incapable of work					
4. อื่น ๆ	444.7	136.1	259.6	27.2	13.2	8.6	-	4. Others					

ตารางที่ 2 จำนวนประชากรอายุ 15 ปีขึ้นไป จำแนกตามสถานภาพสมรส สถานภาพแรงงาน และเพศ ภาคตะวันออกเฉียงเหนือ

TABLE 2 POPULATION 15 YEARS AND OVER BY MARITAL STATUS, LABOR FORCE STATUS AND SEX, NORTHEASTERN REGION

ไตรมาสที่ 3/2560 : Quarter 3/2017

หน่วยเป็นพัน : in Thousands

สถานภาพแรงงาน	รวม	เคยสมรส Ever-Married					LABOR FORCE STATUS			
		โสด Single	สมรส Married	หย่า Widowed	หย่า Divorced	แยกอยู่ Separated	ไม่ทราบ Unknown			
ชาย	7,183.2	2,023.2	4,679.7	248.3	118.3	113.6	0.1	MALE		
กำลังแรงงานรวม	5,368.9	1,104.1	3,986.3	82.5	99.9	96.1	-	Total Labor Force		
1. กำลังแรงงานปัจจุบัน	5,348.0	1,096.2	3,974.4	82.1	99.3	96.1	-	1. Current labor force		
1.1 ผู้มีงานทำ	5,289.5	1,051.3	3,963.0	82.1	97.6	95.5	-	1.1 Employed		
- ทำงาน	5,271.4	1,049.3	3,947.6	81.9	97.6	95.0	-	- At work		
- ไม่ทำงานแต่มีงานประจำ	18.1	2.1	15.4	0.2	-	0.5	-	- With job but not at work		
1.2 ผู้ว่างงาน	58.5	44.9	11.4	-	1.6	0.6	-	1.2 Unemployed		
- หางานทำ	4.2	3.3	0.8	-	-	0.2	-	- Looking for work		
- ไม่ทำงานที่พร้อมที่จะทำงาน	54.3	41.6	10.6	-	1.6	0.5	-	- Not looking/available for work		
2. กำลังแรงงานที่ออกตลาด	20.9	7.9	12.0	0.4	0.7	-	-	2. Seasonally inactive labor force		
ผู้ไม่อยู่ในกำลังแรงงาน	1,814.2	919.1	693.4	165.8	18.4	17.5	0.1	Persons not in Labor Force		
1. ทำงานบ้าน	31.9	11.8	16.7	2.3	0.8	0.3	-	1. Household work		
2. เรียนหนังสือ	654.4	646.0	7.3	-	-	1.2	-	2. Studies		
3. ยิงตก ขรา/ไม่สามารถทำงานได้	873.9	156.5	543.9	151.5	9.2	12.6	0.1	3. Too young/old/incapable of work		
4. อื่น ๆ	254.1	104.9	125.5	11.9	8.4	3.4	-	4. Others		
หญิง	7,766.1	1,387.8	5,097.1	997.5	155.3	128.2	0.2	FEMALE		
กำลังแรงงานรวม	4,453.8	482.9	3,469.2	285.9	121.0	94.5	0.2	Total Labor Force		
1. กำลังแรงงานปัจจุบัน	4,443.0	480.7	3,462.0	285.7	120.9	93.6	0.2	1. Current labor force		
1.1 ผู้มีงานทำ	4,385.4	445.1	3,442.1	285.5	119.6	92.9	0.2	1.1 Employed		
- ทำงาน	4,372.7	444.8	3,432.8	283.1	119.1	92.8	0.2	- At work		
- ไม่ทำงานแต่มีงานประจำ	12.7	0.3	9.3	2.5	0.5	0.1	-	- With job but not at work		
1.2 ผู้ว่างงาน	57.6	35.7	19.9	0.2	1.3	0.7	-	1.2 Unemployed		
- หางานทำ	3.3	1.9	1.5	-	-	-	-	- Looking for work		
- ไม่ทำงานที่พร้อมที่จะทำงาน	54.3	33.8	18.4	0.2	1.3	0.7	-	- Not looking/available for work		
2. กำลังแรงงานที่ออกตลาด	10.8	2.2	7.3	0.2	0.2	1.0	-	2. Seasonally inactive labor force		
ผู้ไม่อยู่ในกำลังแรงงาน	3,312.4	904.9	1,627.9	711.6	34.3	33.7	-	Persons not in Labor Force		
1. ทำงานบ้าน	1,214.3	69.6	1,009.7	96.1	17.8	21.1	-	1. Household work		
2. เรียนหนังสือ	712.2	702.1	9.7	-	-	0.4	-	2. Studies		
3. ยิงตก ขรา/ไม่สามารถทำงานได้	1,195.3	102.0	474.4	600.3	11.7	7.0	-	3. Too young/old/incapable of work		
4. อื่น ๆ	190.6	31.2	134.1	15.3	4.8	5.2	-	4. Others		

ตารางที่ 2 จำนวนประชากรอายุ 15 ปีขึ้นไป จำแนกตามสถานภาพสมรส สถานภาพแรงงาน เพศ และเขตการปกครอง ภาคตะวันออกเฉียงเหนือ (ต่อ)

TABLE 2 POPULATION 15 YEARS AND OVER BY MARITAL STATUS, LABOR FORCE STATUS, SEX AND AREA, NORTHEASTERN REGION (Contd.)

ไตรมาสที่ 3/2560 : Quarter 3/2017

ในเขตเทศบาล MUNICIPAL AREA

หน่วยเป็นพัน : in Thousands

สถานภาพแรงงาน	รวม						เดิมสมรส Ever-Married				LABOR FORCE STATUS	
	Total	โสด Single	สมรส Married	หย่า Widowed	หย่า Divorced	แยกกันอยู่ Separated	ไม่ทราบ Unknown	LABOR FORCE STATUS	LABOR FORCE STATUS	LABOR FORCE STATUS	LABOR FORCE STATUS	
ยอดรวม	4,376.9	1,142.6	2,701.7	374.6	83.1	74.8	0.3	TOTAL	TOTAL	TOTAL	TOTAL	
ชาย	2,081.7	634.1	1,314.2	71.2	32.3	29.7	0.1	MALE	MALE	MALE	MALE	
1. กำลังแรงงานรวม	1,472.3	318.1	1,080.7	20.5	27.7	25.4	-	Total Labor Force	Total Labor Force	Total Labor Force	Total Labor Force	
1.1. กำลังแรงงานปัจจุบัน	1,470.6	318.0	1,079.2	20.5	27.7	25.4	-	1. Current labor force	1. Current labor force	1. Current labor force	1. Current labor force	
1.1.1 ผู้มีงานทำ	1,455.4	306.4	1,076.5	20.5	27.1	24.9	-	1.1 Employed	1.1 Employed	1.1 Employed	1.1 Employed	
- ทำงาน	1,450.9	305.6	1,073.1	20.3	27.1	24.9	-	- At work	- At work	- At work	- At work	
- ไม่ทำงานแต่มีงานประจำ	4.5	0.8	3.5	0.2	-	-	-	- With job but not at work	- With job but not at work	- With job but not at work	- With job but not at work	
1.2 ผู้ว่างงาน	15.2	11.6	2.7	-	0.5	0.5	-	1.2 Unemployed	1.2 Unemployed	1.2 Unemployed	1.2 Unemployed	
- ทงงานทำ	2.1	1.6	0.5	-	-	-	-	- Looking for work	- Looking for work	- Looking for work	- Looking for work	
- ไม่ทงงานทำ/พร้อมที่จะทำงาน	13.2	10.0	2.1	-	0.5	0.5	-	- Not looking/available for work	- Not looking/available for work	- Not looking/available for work	- Not looking/available for work	
2. กำลังแรงงานที่รอฤดูกาล	1.6	0.1	1.5	-	-	-	-	2. Seasonally inactive labor force	2. Seasonally inactive labor force	2. Seasonally inactive labor force	2. Seasonally inactive labor force	
ผู้ไม่อยู่ในกำลังแรงงาน	609.4	316.0	233.5	50.8	4.6	4.4	0.1	Persons not in Labor Force	Persons not in Labor Force	Persons not in Labor Force	Persons not in Labor Force	
1. ทำงานบ้าน	13.2	7.2	5.3	0.4	0.3	-	-	1. Household work	1. Household work	1. Household work	1. Household work	
2. เรียนหนังสือ	239.5	236.4	3.1	-	-	-	-	2. Studies	2. Studies	2. Studies	2. Studies	
3. ยั้งเด็ก ขรา/ไม่สามารถทำงานได้	250.3	37.9	158.1	47.4	3.2	3.6	0.1	3. Too young/old/incapable of work	3. Too young/old/incapable of work	3. Too young/old/incapable of work	3. Too young/old/incapable of work	
4. อื่น ๆ	106.4	34.5	67.0	3.0	1.2	0.8	-	4. Others	4. Others	4. Others	4. Others	
หญิง	2,295.2	508.5	1,387.4	303.3	50.8	45.1	0.2	FEMALE	FEMALE	FEMALE	FEMALE	
1. กำลังแรงงานรวม	1,262.9	191.2	913.1	87.7	36.7	34.2	0.2	Total Labor Force	Total Labor Force	Total Labor Force	Total Labor Force	
1.1. กำลังแรงงานปัจจุบัน	1,261.5	191.2	911.9	87.6	36.7	33.9	0.2	1. Current labor force	1. Current labor force	1. Current labor force	1. Current labor force	
1.1.1 ผู้มีงานทำ	1,249.5	184.6	907.2	87.5	36.2	33.8	0.2	1.1 Employed	1.1 Employed	1.1 Employed	1.1 Employed	
- ทำงาน	1,246.6	184.6	905.2	87.0	35.9	33.7	0.2	- At work	- At work	- At work	- At work	
- ไม่ทำงานแต่มีงานประจำ	2.9	-	2.0	0.4	0.3	0.1	-	- With job but not at work	- With job but not at work	- With job but not at work	- With job but not at work	
1.2 ผู้ว่างงาน	12.1	6.6	4.7	0.2	0.5	0.1	-	1.2 Unemployed	1.2 Unemployed	1.2 Unemployed	1.2 Unemployed	
- ทงงานทำ	1.1	0.8	0.2	-	-	-	-	- Looking for work	- Looking for work	- Looking for work	- Looking for work	
- ไม่ทงงานทำ/พร้อมที่จะทำงาน	11.0	5.8	4.5	0.2	0.5	0.1	-	- Not looking/available for work	- Not looking/available for work	- Not looking/available for work	- Not looking/available for work	
2. กำลังแรงงานที่รอฤดูกาล	1.4	-	1.1	0.0	-	0.2	-	2. Seasonally inactive labor force	2. Seasonally inactive labor force	2. Seasonally inactive labor force	2. Seasonally inactive labor force	
ผู้ไม่อยู่ในกำลังแรงงาน	1,032.3	317.3	474.4	215.7	14.1	10.9	-	Persons not in Labor Force	Persons not in Labor Force	Persons not in Labor Force	Persons not in Labor Force	
1. ทำงานบ้าน	371.3	20.2	305.2	33.4	7.9	4.5	-	1. Household work	1. Household work	1. Household work	1. Household work	
2. เรียนหนังสือ	259.5	255.9	3.3	-	-	0.4	-	2. Studies	2. Studies	2. Studies	2. Studies	
3. ยั้งเด็ก ขรา/ไม่สามารถทำงานได้	333.4	28.6	122.0	175.0	3.9	4.0	-	3. Too young/old/incapable of work	3. Too young/old/incapable of work	3. Too young/old/incapable of work	3. Too young/old/incapable of work	
4. อื่น ๆ	68.2	12.7	43.9	7.3	2.3	2.1	-	4. Others	4. Others	4. Others	4. Others	

ตารางที่ 2 จำนวนประชากรอายุ 15 ปีขึ้นไป จำแนกตามสถานภาพสมรส สถานภาพแรงงาน เพศ และเขตการปกครอง ภาคตะวันออกเฉียงเหนือ (ต่อ)

TABLE 2 POPULATION 15 YEARS AND OVER BY MARITAL STATUS, LABOR FORCE STATUS, SEX AND AREA, NORTHEASTERN REGION (Contd.)

ไตรมาสที่ 3/2560 : Quarter 3/2017

เขตเทศบาล NON-MUNICIPAL AREA

หน่วยเป็นพัน : in Thousands

สถานภาพแรงงาน	รวม							เดิมรส Ever-Married				LABOR FORCE STATUS			
	Total	โสด		สมรส Married	หม้าย		หย่า Divorced	แยกกันอยู่		ไม่ทราบ Unknown	LABOR FORCE STATUS				
		Single	Widowed		Widowed	Separated		TOTAL							
ยอดรวม	10,572.4	2,268.4	871.2	7,075.2	190.5	167.0	-	-	-	-	TOTAL				
ชาย	5,101.5	1,389.1	177.0	3,365.5	86.0	83.9	-	-	-	-	MALE				
กำลังแรงงานรวม	3,896.7	786.0	62.0	2,905.6	72.3	70.8	-	-	-	-	Total Labor Force				
1. กำลังแรงงานปัจจุบัน	3,877.4	778.2	61.6	2,895.2	71.6	70.8	-	-	-	-	1. Current labor force				
1.1 ผู้มีงานทำ	3,834.1	744.9	61.6	2,886.5	70.5	70.6	-	-	-	-	1.1 Employed				
- ทำงาน	3,820.5	743.7	61.6	2,874.5	70.5	70.2	-	-	-	-	- At work				
- ไม่ทำงานแต่มีงานประจำ	13.6	1.2	-	12.0	-	0.5	-	-	-	-	- With job but not at work				
1.2 ผู้ว่างงาน	43.3	33.3	8.7	8.7	1.1	0.2	-	-	-	-	1.2 Unemployed				
- หางานทำ	2.1	1.7	0.2	0.2	-	0.2	-	-	-	-	- Looking for work				
- ไม่หางานทำ/พร้อมที่จะทำงาน	41.1	31.6	8.5	8.5	1.1	-	-	-	-	-	- Not looking/available for work				
2. กำลังแรงงานที่รอฤดูกาล	19.3	7.8	10.4	10.4	0.7	-	-	-	-	-	2. Seasonally inactive labor force				
ผู้ไม่อยู่ในกำลังแรงงาน	1,204.8	603.2	459.8	13.7	13.7	13.1	-	-	-	-	Persons not in Labor Force				
1. ทำงานบ้าน	18.6	4.6	11.4	1.9	0.5	0.3	-	-	-	-	1. Household work				
2. เรียนหนังสือ	414.9	409.6	4.1	-	-	1.2	-	-	-	-	2. Studies				
3. ยังเด็ก/ซรา/ไม่สามารถทำงานได้	623.6	118.6	385.8	6.0	6.0	9.0	-	-	-	-	3. Too young/old/incapable of work				
4. อื่น ๆ	147.7	70.4	58.5	7.2	7.2	2.7	-	-	-	-	4. Others				
หญิง	5,470.9	879.3	198.2	3,709.7	104.5	83.2	-	-	-	-	FEMALE				
กำลังแรงงานรวม	3,190.8	291.7	198.2	2,556.2	84.3	60.4	-	-	-	-	Total Labor Force				
1. กำลังแรงงานปัจจุบัน	3,181.5	289.6	198.1	2,550.0	84.2	59.6	-	-	-	-	1. Current labor force				
1.1 ผู้มีงานทำ	3,135.9	260.5	198.1	2,534.9	83.4	59.1	-	-	-	-	1.1 Employed				
- ทำงาน	3,126.1	260.2	196.1	2,527.6	83.2	59.1	-	-	-	-	- At work				
- ไม่ทำงานแต่มีงานประจำ	9.8	0.3	2.0	7.3	0.2	-	-	-	-	-	- With job but not at work				
1.2 ผู้ว่างงาน	45.5	29.1	15.1	15.1	0.8	0.6	-	-	-	-	1.2 Unemployed				
- หางานทำ	2.3	1.0	1.3	1.3	-	-	-	-	-	-	- Looking for work				
- ไม่หางานทำ/พร้อมที่จะทำงาน	43.3	28.0	13.9	13.9	0.8	0.6	-	-	-	-	- Not looking/available for work				
2. กำลังแรงงานที่รอฤดูกาล	9.4	2.2	6.1	6.1	0.2	0.7	-	-	-	-	2. Seasonally inactive labor force				
ผู้ไม่อยู่ในกำลังแรงงาน	2,280.0	587.6	495.9	1,153.5	20.2	22.8	-	-	-	-	Persons not in Labor Force				
1. ทำงานบ้าน	843.0	49.4	62.6	704.5	9.9	16.6	-	-	-	-	1. Household work				
2. เรียนหนังสือ	452.7	446.3	6.5	-	-	-	-	-	-	-	2. Studies				
3. ยังเด็ก/ซรา/ไม่สามารถทำงานได้	861.9	73.4	425.3	352.4	7.8	3.1	-	-	-	-	3. Too young/old/incapable of work				
4. อื่น ๆ	122.4	18.5	8.0	90.2	2.5	3.1	-	-	-	-	4. Others				

ตารางที่ 3 จำนวนประชากรอายุ 15 ปีขึ้นไป จำนวนตามระดับการศึกษาที่สำเร็จ สถานภาพแรงงาน ภาคตะวันออกเฉียงเหนือ

TABLE 3 POPULATION 15 YEARS AND OVER BY LEVEL OF EDUCATIONAL ATTAINMENT, LABOR FORCE STATUS, NORTHEASTERN REGION

ไตรมาสที่ 3/2560 : Quarter 3/2017

หน่วยนับพัน : in Thousands

สถานภาพแรงงาน	รวม	ไม่มี การศึกษา	ต่ำกว่า ประถมศึกษา Incomplete primary	ประถม ศึกษา	มัธยมศึกษาตอนต้น				อุดมศึกษา				ไม่ทราบ	อื่นๆ ^{1/}	LABOR FORCE STATUS
					มัธยมศึกษา ตอนต้น	Upper Secondary Level		Higher Level		ไม่ทราบ	Others ^{2/}				
						General/ Academic	สายอาชีพ- ศึกษา	สายวิชา- การฝึก	สายวิชา- การฝึก			สายอาชีพ- การฝึก			
ยอดรวม	14,949.3	293.0	4,991.5	3,503.4	2,669.4	1,785.6	298.3	0.2	662.3	449.4	294.5	0.1	1.7		TOTAL
กำลังแรงงานรวม	9,822.7	80.4	2,848.9	2,809.9	1,478.4	1,217.2	192.6	-	580.5	381.5	233.1	-	0.2		Total Labor Force
1. กำลังแรงงานปัจจุบัน	9,791.0	80.0	2,844.1	2,797.0	1,472.4	1,210.0	192.6	-	580.3	381.5	233.1	-	0.2		1. Current labor force
1.1 ผู้มีงานทำ	9,674.9	80.0	2,841.3	2,776.3	1,447.4	1,186.2	190.7	-	562.2	366.9	223.8	-	0.2		1.1 Employed
- ทำงาน	9,644.1	79.7	2,829.3	2,768.3	1,444.7	1,182.2	189.1	-	561.5	365.9	223.5	-	-		- At work
- ไม่ทำงานแต่มีงานประจำ	30.8	0.3	12.1	7.9	2.7	4.0	1.6	-	0.7	1.0	0.3	-	0.2		- With job but not at work
1.2 ผู้ว่างงาน	116.1	-	2.8	20.7	25.0	23.8	1.9	-	18.1	14.6	9.3	-	-		1.2 Unemployed
- หายงานค่า	7.5	-	-	1.2	2.7	0.9	0.1	-	1.6	0.7	0.4	-	-		- Looking for work
- ไม่ทราบค่า/ทำเรื่องที่ยังทำงาน	108.6	-	2.8	19.6	22.3	22.9	1.8	-	16.5	13.9	8.9	-	-		- Not looking/available for work
2. กำลังแรงงานที่ออกตลาด	31.7	0.5	4.8	12.9	6.1	7.2	0.0	-	0.2	-	-	-	-		2. Seasonally inactive labor force
ผู้ไม่อยู่ในกำลังแรงงาน	5,126.6	212.6	2,142.6	693.5	1,190.9	568.5	105.7	0.2	81.8	67.9	61.4	0.1	1.5		Persons not in Labor Force
1. ทำงานบ้าน	1,246.2	19.4	463.4	261.8	217.8	188.0	28.9	-	31.3	29.5	6.1	-	-		1. Household work
2. เรียนหนังสือ	1,366.6	-	0.7	234.0	802.3	260.1	54.3	-	2.4	12.1	0.8	-	-		2. Studies
3. ผู้เด็ก ขรวัไม่สามารทำงานได้	2,069.2	191.8	1,611.1	126.5	68.0	45.1	9.6	-	6.2	7.2	3.3	0.1	0.3		3. Too young/old/incapable of work
4. อื่น ๆ	444.7	1.4	67.4	71.1	102.9	75.3	12.9	0.2	41.8	19.2	51.3	-	1.3		4. Others

^{1/} รวมอาชีพระยะสั้น ^{2/} Including Short Course Vocational

ตารางที่ 3 จำนวนประชากรอายุ 15 ปีขึ้นไป จำแนกตามระดับการศึกษาที่สำเร็จ สถานภาพแรงงาน และเพศ ภาคตะวันออกเฉียงเหนือ

TABLE 3 POPULATION 15 YEARS AND OVER BY LEVEL OF EDUCATIONAL ATTAINMENT, LABOR FORCE STATUS AND SEX, NORTHEASTERN REGION

สถานภาพแรงงาน	รวม	ไม่ การศึกษา	ไม่ ศึกษา No schooling	ไม่ ศึกษา Incomplete primary	ประถมศึกษา Primary	มัธยมศึกษาตอนต้น				มัธยมศึกษาตอนปลาย				อื่นๆ / Others	ไม่ทราบ Unknown	LABOR FORCE STATUS
						มัธยมศึกษา Lower Secondary		Upper Secondary Level		Upper Secondary Level		Higher Level				
						General/ Academic	Vocational	General/ Academic	Vocational	Teacher Training	Teacher Training	Technical Education	Higher Education			
ชาย	7,183.2	90.9	2,203.4	1,813.4	1,402.9	832.1	180.2	301.2	242.2	115.4	-	-	1.5	-	MALE	
กำลังแรงงาน	5,368.9	25.4	1,519.6	1,560.6	925.7	651.6	120.7	264.8	215.3	85.1	-	-	0.2	-	Total Labor Force	
1. กำลังแรงงานปัจจุบัน	5,348.0	25.1	1,516.2	1,551.0	922.4	647.5	120.7	264.6	215.3	85.1	-	-	0.2	-	1. Current labor force	
1.1 ผู้จบการศึกษา	5,289.5	25.1	1,516.0	1,536.7	908.2	641.1	119.7	256.6	203.6	82.5	-	-	0.2	-	1.1 Employed	
- ไม่ทำงาน	5,271.4	24.9	1,508.0	1,531.0	907.1	638.8	119.7	256.0	203.6	82.4	-	-	-	-	- At work	
- ไม่ทำงานแต่มีงานประจำ	181	0.3	7.9	5.7	1.1	2.3	-	0.5	-	0.1	-	-	0.2	-	- With job but not at work	
1.2 ผู้ว่างงาน	58.5	-	0.3	14.4	14.1	6.4	1.0	8.1	11.7	2.6	-	-	-	-	1.2 Unemployed	
- พยายามห้	4.2	-	-	1.2	1.1	0.3	-	1.3	-	0.4	-	-	-	-	- Looking for work	
- ไม่ทำงานแต่พร้อมที่จะทำงาน	54.3	-	0.3	13.2	13.0	6.2	1.0	6.7	11.7	2.2	-	-	-	-	- Not looking/available for work	
2. กำลังแรงงานที่ว่างงาน	20.9	0.3	3.4	9.6	3.3	4.1	0.0	0.2	-	-	-	-	-	-	2. Seasonally/inactive labor force	
ผู้ว่างงานในกำลังแรงงาน	1,814.2	65.5	693.8	252.7	477.3	180.5	59.5	36.4	27.0	30.4	-	-	1.4	-	Persons not in Labor Force	
1. พักงาน	31.9	0.1	11.3	2.7	8.9	4.4	1.2	1.5	1.7	0.1	-	-	-	-	1. Household work	
2. เรียนหนังสือ	654.4	-	-	125.1	363.2	112.4	42.9	0.8	9.3	0.8	-	-	-	-	2. Studies	
3. ยึดถืองาน/ไม่ยอมรับงานใหม่	873.9	64.8	637.0	79.2	48.1	28.4	6.6	4.1	3.2	2.6	-	-	0.1	-	3. Too young/old/incapable of work	
4. อื่น ๆ	254.1	0.6	35.5	45.7	57.2	35.3	8.8	30.0	12.8	27.0	-	-	1.3	-	4. Others	
หญิง	7,766.1	202.1	2,788.1	1,690.1	1,266.5	933.6	118.1	0.2	361.1	207.1	179.1	0.1	0.2	-	FEMALE	
กำลังแรงงาน	4,453.8	55.0	1,293.3	1,249.3	552.8	565.6	71.9	315.7	166.2	148.0	-	-	-	-	Total Labor Force	
1. กำลังแรงงานปัจจุบัน	4,430.0	54.8	1,327.9	1,246.0	550.0	562.5	71.9	315.7	166.2	148.0	-	-	-	-	1. Current labor force	
1.1 ผู้จบการศึกษา	4,385.4	54.8	1,325.4	1,239.6	539.2	545.1	71.0	305.7	163.3	141.3	-	-	-	-	1.1 Employed	
- พักงาน	4,372.7	54.8	1,321.3	1,237.4	537.6	543.3	69.4	305.5	162.3	141.1	-	-	-	-	- At work	
- ไม่ทำงานแต่มีงานประจำ	12.7	-	4.1	2.2	1.5	1.8	1.6	0.2	1.0	0.2	-	-	-	-	- With job but not at work	
1.2 ผู้ว่างงาน	57.6	-	2.5	6.4	10.9	17.4	0.9	10.1	2.9	6.7	-	-	-	-	1.2 Unemployed	
- พยายามห้	3.3	-	-	-	1.6	0.7	0.1	0.3	0.7	0.7	-	-	-	-	- Looking for work	
- ไม่ทำงานแต่พร้อมที่จะทำงาน	54.3	-	2.5	6.4	9.3	16.7	0.8	9.8	2.2	6.7	-	-	-	-	- Not looking/available for work	
2. กำลังแรงงานที่ว่างงาน	10.8	0.2	1.4	3.3	2.7	3.1	-	-	-	-	-	-	-	-	2. Seasonally/inactive labor force	
ผู้ว่างงานในกำลังแรงงาน	3,312.4	147.1	1,458.8	440.8	713.7	388.0	46.2	45.4	40.9	31.1	0.1	0.1	0.2	-	Persons not in Labor Force	
1. พักงาน	1,214.3	19.3	452.1	259.1	208.9	183.7	27.7	29.8	27.8	6.0	-	-	-	-	1. Household work	
2. เรียนหนังสือ	712.2	-	0.7	108.9	439.1	147.6	11.5	1.7	2.8	-	-	-	-	-	2. Studies	
3. ยึดถืองาน/ไม่ยอมรับงานใหม่	1,195.3	127.1	974.1	47.4	20.0	16.7	3.0	2.2	4.0	0.7	0.1	0.1	0.2	-	3. Too young/old/incapable of work	
4. อื่น ๆ	190.6	0.7	31.9	25.4	45.8	40.0	4.1	11.8	6.4	24.3	-	-	-	-	4. Others	

/ รวมอาชีพเร่ร่อน / Including Short Course Vocational

ตารางที่ 3 จำนวนประชากรอายุ 15 ปีขึ้นไป จำแนกตามระดับการศึกษาที่สำเร็จ สถานภาพแรงงาน เพศ และเขตการปกครอง ภาคตะวันออกเฉียงเหนือ (ต่อ)

TABLE 3 POPULATION 15 YEARS AND OVER BY LEVEL OF EDUCATIONAL ATTAINMENT, LABOR FORCE STATUS, SEX AND AREA, NORTHEASTERN REGION (Contd)

สถานภาพแรงงาน	รวม	ไม่ การศึกษา No schooling	ต่ำกว่า ประถมศึกษา Incomplete primary	ระดับมัธยมศึกษาตอนต้น						ระดับมัธยมศึกษาตอนปลาย				อื่นๆ ^{1/}	ไม่ทราบ	LABOR FORCE STATUS
				ประถม ศึกษา Primary	มัธยมศึกษา ตอนต้น Lower Secondary	Upper Secondary Level		Higher Level		Others ^{2/}	Unknown					
						สามัญ General/ Academic	สายอาชีพ Vocational	สามัญ General	สายอาชีพ Technical Education							
												สายวิชา- การฝึก Teacher Training	สายวิชา- การฝึก Teacher Training			
ยอดรวม	4,376.9	65.6	1,276.9	877.6	752.5	625.2	115.8	-	334.7	198.7	128.6	0.1	1.2	TOTAL		
กำลังแรงงานรวม	2,735.2	17.1	662.6	672.3	381.6	385.2	69.3	-	291.6	163.4	91.2	-	-	Total Labor Force		
1. กำลังแรงงานปัจจุบัน	2,732.1	17.0	661.5	671.7	381.6	385.0	69.3	-	291.6	163.4	91.2	-	-	1. Current labor force		
1.1 ผู้จ้างทำ	2,704.8	17.0	661.2	665.5	374.4	382.9	68.0	-	287.0	159.6	89.4	-	-	1.1 Employed		
- ทำงาน	2,697.5	16.7	657.8	663.6	374.3	382.0	68.0	-	286.7	159.3	89.0	-	-	- At work		
- ไม่ทำงานแต่มีงานประจำ	7.3	0.3	3.4	1.9	0.1	0.9	-	-	0.3	0.3	0.3	-	-	- With job but not at work		
1.2 ผู้ว่างงาน	273	-	0.3	6.3	7.2	2.1	1.3	-	4.6	3.8	1.8	-	-	1.2 Unemployed		
- พยายามทำ	3.1	-	-	0.4	0.5	0.4	0.1	-	1.0	0.4	0.4	-	-	- Looking for work		
- ไม่สามารถทำหรือมีข้อจำกัด	242	-	0.3	5.8	6.7	1.8	1.2	-	3.6	3.4	1.5	-	-	- Not looking/available for work		
2. กำลังแรงงานที่รอฤดูกาล	3.0	0.0	1.1	1.6	-	0.2	0.0	-	-	-	-	-	-	2. Seasonally inactive labor force		
ผู้ไม่อยู่ในกำลังแรงงาน	1,641.7	48.6	614.3	204.3	370.9	240.0	46.5	-	43.1	35.4	37.5	0.1	1.2	Persons not in Labor Force		
1. ทำงานบ้าน	384.5	5.1	147.0	82.7	57.9	53.6	10.3	-	11.9	12.0	3.9	-	-	1. Household work		
2. เรียนหนังสือ	499.0	-	0.7	62.3	259.4	140.8	23.4	-	1.9	9.7	0.8	-	-	2. Studies		
3. มีเด็กหรือไม่สามารถทำงานได้	583.6	43.1	447.8	39.2	19.2	17.8	5.5	-	5.3	3.3	2.1	0.1	0.3	3. Too young/old/incapable of work		
4. อื่น ๆ	174.6	0.3	18.8	20.1	34.4	27.8	7.2	-	24.0	10.4	30.8	-	0.9	4. Others		

^{1/} รวมอาชีพระยะสั้น ^{2/} Including Short Course Vocational

ตารางที่ 3 จำนวนประชากรอายุ 15 ปีขึ้นไป จำแนกตามระดับการศึกษาที่สำเร็จ สถานภาพแรงงาน เพศ และเขตภาคกลาง ภาคตะวันออกเฉียงเหนือ (ต่อ)

TABLE 3 POPULATION 15 YEARS AND OVER BY LEVEL OF EDUCATIONAL ATTAINMENT, LABOR FORCE STATUS, SEX AND AREA, NORTHEASTERN REGION (Contd)

สถานภาพแรงงาน	รวม	ไม่ การศึกษา	ไม่ ประกอบ อาชีพ	ไม่ ประกอบ อาชีพ	ชั้นประถมศึกษาตอนต้น										อื่นๆ ^{1/}	ไม่ทราบ	LABOR FORCE STATUS
					Upper Secondary Level					Higher Level							
					ประถมศึกษา Primary	มัธยมศึกษา ตอนต้น Lower Secondary	สามัญ General/ Academic	อาชีวศึกษา Vocational	ครู Teacher	อาชีวศึกษา Academic	อาชีวศึกษา Technical Education	ครู Teacher	Training	Unknown			
เขตภาคกลาง	4,376.9	65.6	1,276.9	877.6	752.5	625.2	115.8	-	394.7	198.7	128.6	0.1	1.2	1.2	TOTAL		
ชาย	2,081.7	19.8	542.1	442.8	401.0	298.2	68.1	-	159.5	100.7	48.5	-	1.0	1.0	MALE		
1. กำลังแรงงาน	1,472.3	6.8	351.2	371.2	241.3	208.3	41.1	-	136.6	84.1	31.5	-	-	-	Total Labor Force		
1.1 ผู้จบการศึกษา	1,470.6	6.8	350.5	370.5	241.3	208.1	41.1	-	136.6	84.1	31.5	-	-	-	1. Current labor force		
1.1.1 ผู้จบการศึกษา	1,455.4	6.8	350.3	366.7	236.4	207.2	40.1	-	134.9	81.8	31.2	-	-	-	1.1 Employed		
- ศึกษา	1,450.9	6.6	348.1	365.4	236.4	206.8	40.1	-	134.8	81.8	31.1	-	-	-	- At work		
- ไม่ทำงานแต่มีคุณสมบัติ	4.5	0.3	2.2	1.3	0.1	0.4	-	-	0.1	-	0.1	-	-	-	- With job but not at work		
1.2 ผู้ว่างงาน	15.2	-	0.3	3.8	4.9	0.9	1.0	-	1.7	2.3	0.4	-	-	-	1.2 Unemployed		
- พยายาม	2.1	-	-	0.2	0.2	0.3	-	-	0.9	0.4	0.4	-	-	-	- Looking for work		
- ไม่ทำงาน/พร้อมที่จะทำงาน	13.2	-	0.3	3.3	4.8	0.7	1.0	-	0.9	2.3	-	-	-	-	- Not looking/available for work		
2. กำลังแรงงานที่ว่างงาน	1.6	-	0.7	0.7	-	0.2	0.0	-	-	-	-	-	-	-	2. Seasonally/inactive labor force		
ผู้ว่างงานในกำลังแรงงาน	609.4	12.9	190.9	71.6	159.6	89.9	27.0	-	22.8	16.6	16.9	-	-	-	Persons not in Labor Force		
1. ทำงานบ้าน	13.2	0.1	2.9	2.3	3.1	1.9	1.2	-	1.2	0.4	0.1	-	-	-	1. Household work		
2. เรียนหนังสือ	239.5	-	-	31.8	124.4	56.9	17.0	-	0.8	7.9	0.8	-	-	-	2. Studies		
3. ย้ายถิ่น/ว่างงานที่ว่างงาน	250.3	12.7	177.7	23.1	11.7	14.0	4.5	-	3.3	1.8	1.3	-	-	-	3. Too young/old/incapable of work		
4. อื่น ๆ	106.4	0.1	10.3	14.4	20.4	17.0	4.4	-	17.5	6.5	14.8	-	-	-	4. Others		
หญิง	2,295.2	45.8	734.7	434.8	351.5	327.0	47.7	-	175.3	98.0	80.2	0.1	0.2	0.2	FEMALE		
กำลังแรงงาน	1,262.9	10.2	311.4	302.1	140.2	176.8	28.2	-	154.9	79.3	59.7	-	-	-	Total Labor Force		
1. กำลังแรงงานปัจจุบัน	1,261.5	10.2	310.9	301.3	140.2	176.8	28.2	-	154.9	79.3	59.7	-	-	-	1. Current labor force		
1.1 ผู้จบการศึกษา	1,249.5	10.2	310.9	298.8	137.9	175.7	28.0	-	152.0	77.8	58.2	-	-	-	1.1 Employed		
- ศึกษา	1,246.6	10.2	305.8	298.2	137.9	175.3	28.0	-	151.8	77.5	58.0	-	-	-	- At work		
- ไม่ทำงานแต่มีคุณสมบัติ	2.9	-	1.2	0.6	-	0.4	-	-	0.2	0.3	0.2	-	-	-	- With job but not at work		
1.2 ผู้ว่างงาน	12.1	-	-	2.5	2.3	1.2	0.2	-	2.9	1.5	1.5	-	-	-	1.2 Unemployed		
- พยายาม	1.1	-	-	-	0.3	0.1	0.1	-	0.2	0.4	-	-	-	-	- Looking for work		
- ไม่ทำงาน/พร้อมที่จะทำงาน	11.0	-	-	2.5	2.0	1.1	0.2	-	2.8	1.1	1.5	-	-	-	- Not looking/available for work		
2. กำลังแรงงานที่ว่างงาน	1.4	0.0	0.5	0.9	-	-	-	-	-	-	-	-	-	-	2. Seasonally/inactive labor force		
ผู้ว่างงานในกำลังแรงงาน	1,032.3	35.6	423.3	132.7	211.3	150.2	19.4	-	20.3	18.7	20.5	0.1	0.2	0.2	Persons not in Labor Force		
1. ทำงานบ้าน	371.3	5.0	144.1	86.5	54.8	51.6	9.2	-	10.7	11.6	3.8	-	-	-	1. Household work		
2. เรียนหนังสือ	259.5	-	0.7	30.5	135.0	83.9	6.4	-	1.2	1.8	-	-	-	-	2. Studies		
3. ย้ายถิ่น/ว่างงานที่ว่างงาน	333.4	30.4	270.1	16.0	7.6	3.8	1.0	-	2.0	1.5	0.7	0.1	0.2	0.2	3. Too young/old/incapable of work		
4. อื่น ๆ	68.2	0.2	8.5	5.7	14.0	10.8	2.9	-	6.5	3.8	16.0	-	-	-	4. Others		

^{1/} รวมผู้เรียนสั้น ๆ Including Short Course Vocational

ตารางที่ 3 จำนวนประชากรอายุ 15 ปีขึ้นไป จำแนกตามระดับการศึกษาที่สำเร็จ สถานภาพแรงงาน เพศ และเขตภาคกลาง ภาคตะวันออกเฉียงเหนือ (ต่อ)

TABLE 3 POPULATION 15 YEARS AND OVER BY LEVEL OF EDUCATIONAL ATTAINMENT, LABOR FORCE STATUS, SEX AND AREA, NORTHEASTERN REGION (Contd)

สถานภาพแรงงาน	รวม	ไม่ การศึกษา No schooling	ต่ำกว่า ประถมศึกษา Incomplete primary	ประถมศึกษา Primary	ระดับมัธยมศึกษาตอนต้น				ระดับมัธยมศึกษาตอนปลาย				อื่นๆ Others	ไม่ทราบ Unknown	LABOR FORCE STATUS
					Upper Secondary Level		Higher Level		Upper Secondary Level		Higher Level				
					มัธยมศึกษา ตอนต้น Lower Secondary	สามัญ General/ Academic	อาชีวศึกษา ศึกษา Vocational	อาชีวศึกษา ศึกษา Vocational	สามัญ General/ Academic	อาชีวศึกษา ศึกษา Vocational	อาชีวศึกษา ศึกษา Vocational	อาชีวศึกษา ศึกษา Vocational			
ยอดรวม	1,057,24	227.4	3,714.6	2,625.8	1,916.9	1,160.4	182.5	0.2	327.6	250.6	165.9	-	0.5		TOTAL
กำลังแรงงานรวม	708,75	63.4	2,186.3	2,136.6	1,096.9	832.0	123.3	-	288.9	218.1	141.9	-	0.2		Total Labor Force
1. กำลังแรงงานปัจจุบัน	7,058.9	63.0	2,182.6	2,125.3	1,090.8	825.0	123.3	-	288.8	216.1	141.9	-	0.2		1. Current labor force
1.1 ผู้มีงานทำ	6,970.1	63.0	2,180.1	2,110.8	1,073.0	803.3	122.7	-	275.3	207.3	134.5	-	0.2		1.1 Employed
- ทำงาน	6,946.6	63.0	2,171.5	2,104.7	1,070.5	800.1	121.0	-	274.8	206.6	134.5	-	-		- At work
- ไม่ทำงานแต่มีงานประจำ	23.4	-	8.7	6.1	2.6	3.2	1.6	-	0.5	0.7	-	-	0.2		- With job but not at work
1.2 ผู้ว่างงาน	88.8	-	2.5	14.5	17.8	21.7	0.6	-	13.5	10.8	7.5	-	-		1.2 Unemployed
- พยายามทำ	4.4	-	-	0.7	2.2	0.6	-	-	0.6	0.3	-	-	-		- Looking for work
- ไม่สามารถทำหรือมีข้อจำกัด	84.4	-	2.5	13.7	15.6	21.1	0.6	-	12.9	10.5	7.5	-	-		- Not looking/available for work
2. กำลังแรงงานที่รอฤดูกาล	28.6	0.4	3.7	11.3	6.1	7.0	-	-	0.2	-	-	-	-		2. Seasonally inactive labor force
ผู้ไม่อยู่ในกำลังแรงงาน	3,484.9	1,64.0	1,528.3	489.2	820.0	328.4	59.3	0.2	38.6	32.5	24.0	-	0.3		Persons not in Labor Force
1. ทำงานบ้าน	861.7	14.2	316.4	179.1	159.8	134.5	18.6	-	19.4	17.5	2.2	-	-		1. Household work
2. เรียนหนังสือ	867.6	-	-	171.7	542.9	119.2	30.9	-	0.5	2.4	-	-	-		2. Studies
3. ดึงดูดหรือไม่สามารถทำงานได้	1,485.5	148.7	1,163.3	87.4	48.8	27.2	4.1	-	0.9	3.9	1.2	-	-		3. Too young/old/incapable of work
4. อื่น ๆ	270.1	1.1	48.6	51.0	68.5	47.5	5.7	0.2	17.8	8.8	20.5	-	0.3		4. Others

√/ รวมอาชีพระยะสั้น Including Short Course Vocational

ตารางที่ 3 จำนวนประชากรอายุ 15 ปีขึ้นไป จำแนกตามระดับการศึกษาที่สำเร็จ สถานภาพแรงงาน เพศ และเขตภาคกลาง ภาคตะวันออกเฉียงเหนือ (ต่อ)

TABLE 3 POPULATION 15 YEARS AND OVER BY LEVEL OF EDUCATIONAL ATTAINMENT, LABOR FORCE STATUS, SEX AND AREA, NORTHEASTERN REGION (Contd)

สถานภาพแรงงาน	รวม	ไม่ การศึกษา No schooling	ไม่ สมบูรณ์ Incomplete primary	ประถม ศึกษา Primary	ระดับมัธยมศึกษาตอนต้น Upper Secondary Level				ระดับมัธยมศึกษาตอนปลาย Higher Level				อื่นๆ ^{1/} Others ^{1/}	ไม่ทราบ Unknown	LABOR FORCE STATUS
					มัธยมศึกษา ตอนต้น Lower Secondary	มัธยมศึกษา ทั่วไป General/ Academic	สายอาชีพ ศึกษา Vocational Technical	สายอาชีพ- การศึกษา Teacher Training	สายอาชีพ- ศึกษา Vocational Technical	สายอาชีพ- การศึกษา Teacher Training	Higher Level				
											สายอาชีพ Academic	สายอาชีพ Teacher Training			
เพศชาย	10,572.4	227.4	3,714.6	2,625.8	1,916.9	1,160.4	182.5	0.2	327.6	256.6	165.9	-	0.5	-	TOTAL
ชาย	5,101.5	71.1	1,661.2	1,370.6	1,001.9	533.9	112.1	-	141.7	141.5	67.0	-	0.5	-	MALE
กำลังแรงงาน	3,896.7	18.6	1,168.4	1,189.5	684.3	443.3	79.6	-	128.2	131.2	53.5	-	0.2	-	Total Labor Force
1. กำลังแรงงานปัจจุบัน	3,877.4	18.3	1,165.7	1,180.6	681.0	439.4	79.6	-	128.0	131.2	53.5	-	0.2	-	1. Current labor force
1.1 ผู้จบการศึกษา	3,834.1	18.3	1,165.7	1,170.0	671.8	433.9	79.6	-	121.7	121.8	51.3	-	0.2	-	1.1 Employed
- ที่งาน	3,820.5	18.3	1,160.0	1,165.5	670.7	432.1	79.6	-	121.2	121.8	51.3	-	0.2	-	- At work
- ไม่ทำงานแต่มีงานประจำ	13.6	-	5.7	4.4	1.1	1.8	-	-	0.5	-	-	-	0.2	-	- With job but not at work
1.2 ผู้ว่างงาน	43.3	-	-	10.6	9.2	5.5	-	-	6.3	9.4	2.2	-	-	-	1.2 Unemployed
- พยายามทำ	2.1	-	-	0.7	0.9	-	-	-	0.4	-	-	-	-	-	- Looking for work
- ไม่ทำงานแต่พร้อมที่จะทำงาน	41.1	-	-	9.9	8.3	5.5	-	-	5.9	9.4	2.2	-	-	-	- Not looking/available for work
2. กำลังแรงงานที่ว่างงาน	19.3	0.3	2.7	8.9	3.3	3.9	-	-	0.2	-	-	-	-	-	2. Seasonally inactive labor force
ผู้ไม่อยู่ในกำลังแรงงาน	1,204.8	52.5	492.8	181.1	317.6	90.6	32.5	-	13.6	10.3	13.4	-	0.3	-	Persons not in Labor Force
1. ที่งานบ้าน	18.6	-	8.4	0.5	5.8	2.4	-	-	0.3	1.3	-	-	-	-	1. Household work
2. เรียนหนังสือ	414.9	-	-	93.3	238.8	55.5	25.9	-	-	1.4	-	-	-	-	2. Studies
3. ผู้มีทักษะ/ไม่สามรถทำงานได้	623.6	52.0	459.3	56.1	36.4	14.4	2.2	-	0.7	1.4	1.2	-	-	-	3. Too young/old/incapable of work
4. อื่น ๆ	147.7	0.5	25.1	31.3	36.7	18.3	4.5	-	12.5	6.2	12.2	-	-	-	4. Others
หญิง	5,470.9	156.3	2,053.4	1,255.3	915.0	626.6	70.5	0.2	185.8	109.1	98.9	-	-	-	Female
กำลังแรงงาน	3,190.8	44.8	1,017.9	947.2	412.6	388.7	43.7	-	160.8	86.9	88.4	-	-	-	Total Labor Force
1. กำลังแรงงานปัจจุบัน	3,181.5	44.7	1,016.9	944.7	409.8	385.6	43.7	-	160.8	86.9	88.4	-	-	-	1. Current labor force
1.1 ผู้จบการศึกษา	3,133.9	44.7	1,014.4	940.8	401.2	369.4	43.0	-	153.6	85.6	83.1	-	-	-	1.1 Employed
- ที่งาน	3,126.1	44.7	1,011.5	939.2	399.7	368.1	41.4	-	153.6	84.8	83.1	-	-	-	- At work
- ไม่ทำงานแต่มีงานประจำ	9.8	-	3.0	1.7	1.5	1.3	1.6	-	-	0.7	-	-	-	-	- With job but not at work
1.2 ผู้ว่างงาน	45.5	-	2.5	3.9	8.6	16.2	0.6	-	7.2	1.4	5.3	-	-	-	1.2 Unemployed
- พยายามทำ	2.3	-	-	-	1.3	0.6	-	-	0.2	0.3	-	-	-	-	- Looking for work
- ไม่ทำงานแต่พร้อมที่จะทำงาน	43.3	-	2.5	3.9	7.3	15.6	0.6	-	7.0	1.1	5.3	-	-	-	- Not looking/available for work
2. กำลังแรงงานที่ว่างงาน	9.4	0.2	0.9	2.4	2.7	3.1	-	-	-	-	-	-	-	-	2. Seasonally inactive labor force
ผู้ไม่อยู่ในกำลังแรงงาน	2,280.0	111.5	1,035.5	308.1	502.4	237.8	26.8	0.2	25.0	22.2	10.6	-	-	-	Persons not in Labor Force
1. ที่งานบ้าน	843.0	14.2	306.0	178.6	154.1	132.0	18.6	-	19.1	16.2	2.2	-	-	-	1. Household work
2. เรียนหนังสือ	452.7	-	-	78.4	304.1	63.7	5.1	-	0.5	1.0	-	-	-	-	2. Studies
3. ผู้มีทักษะ/ไม่สามรถทำงานได้	861.9	96.7	706.0	31.4	12.4	12.9	2.0	-	0.1	2.5	-	-	-	-	3. Too young/old/incapable of work
4. อื่น ๆ	122.4	0.6	23.5	19.7	31.8	29.2	1.2	0.2	5.3	2.6	8.3	-	-	-	4. Others

^{1/} รวมผู้เรียนสั้น ๆ Including Short Course Vocational

ตารางที่ 4 จำนวนผู้จ้างทำ งานตามระดับการศึกษาที่สำเร็จ อาชีพ ภาคตะวันออกเฉียงเหนือ

TABLE 4 EMPLOYED PERSONS BY LEVEL OF EDUCATIONAL ATTAINMENT, OCCUPATION, NORTHEASTERN REGION

อาชีพ Occupation	รวม Total	ไม่ การศึกษ No schooling	ต่ำกว่า ประถมศึกษา Incomplete primary	มัธยมศึกษาตอนต้น Upper Secondary Level				อุดมศึกษา Higher Level				ไม่ทราบ Unknown	อื่นๆ Others	OCCUPATION
				ประถม ศึกษา Primary	มัธยมศึกษา ตอนต้น Lower Secondary	ตามหลักสูตร General/ Academic	ตามอาชีพ- ศึกษา Vocational	ตามวิชา- การศึกษ Teacher Training	ตามวิชาชีพ Higher Technical Education	ตามวิชา- การศึกษ Teacher Training	ตามวิชาชีพ Higher Technical Education			
1. ผู้จัดการข้าราชการระดับอาวุโส และผู้บริหารอาวุโส 3. เจ้าหน้าที่เทคนิคและผู้ประกอบวิชาชีพ ที่ปฏิบัติงานทั้งด้านต่างๆ	9,674.9	80.0	2,841.3	2,776.3	1,447.4	1,186.2	190.7	-	562.2	366.9	223.8	-	0.2	TOTAL
1. ผู้จัดการข้าราชการระดับอาวุโส และผู้บริหารอาวุโส	257.2	0.7	32.5	32.3	63.8	7.2	63.1	-	63.1	17.6	7.9	-	-	1. managers, senior officials and Legislators
2. ผู้ประกอบวิชาชีพด้านต่างๆ	387.3	-	0.6	3.1	4.3	7.2	5.5	-	166.2	45.0	157.3	-	-	2. Professionals
3. เจ้าหน้าที่เทคนิคและผู้ประกอบวิชาชีพ ที่ปฏิบัติงานทั้งด้านต่างๆ	189.2	0.7	1.5	7.0	11.4	33.7	11.1	-	77.8	40.4	5.7	-	-	3. Technicians and associate professionals
4. เสมียน	183.5	-	1.7	2.3	18.5	30.4	15.4	-	70.6	36.1	8.6	-	-	4. Clerks
5. พนักงานบริการและผู้จำหน่ายสินค้า	1,405.7	14.9	239.5	274.8	237.9	325.6	58.4	-	128.3	84.0	22.3	-	-	5. Service workers and sell goods workers
6. ผู้ปฏิบัติงานที่มีฝีมือในด้านการเกษตร ป่าไม้ และประมง	5,305.7	41.8	2,171.8	1,802.1	694.2	452.2	42.2	-	26.1	53.4	14.9	-	0.2	6. Skilled agricultural forest and fishery workers
7. ข้าราชการและผู้ปฏิบัติงานที่เกี่ยวข้อง	790.9	8.8	168.8	247.8	153.5	104.0	28.8	-	22.3	54.2	2.7	-	-	7. Craft and associate professionals
8. ผู้ควบคุมเครื่องจักรงานและเครื่องจักร และผู้ปฏิบัติงานด้านประกอบ	407.4	3.3	55.7	116.6	110.4	83.7	10.9	-	4.2	19.1	3.5	-	-	8. Plant and machine controllers and assemblers
9. ผู้ประกอบอาชีพงานพื้นฐาน	748.1	9.8	149.4	290.3	185.2	78.5	11.2	-	5.7	17.0	1.0	-	-	9. Elementary occupations
10. คนงานผู้มีฝีมือที่ไม่สามารถระบุ อาชีพ	-	-	-	-	-	-	-	-	-	-	-	-	-	10. Workers not classifiable by occupation

1/ รวมอาชีพรวมอื่น 1/ Including Short Course Vocational

ตารางที่ 4. จำนวนผู้จบการศึกษาตามระดับการศึกษาที่ต่าง อาชีพ และเพศ ภาคตะวันออกเฉียงเหนือ
TABLE 4. EMPLOYED PERSONS BY LEVEL OF EDUCATIONAL ATTAINMENT, OCCUPATION AND SEX, NORTHEASTERN REGION

อาชีพ Occupation	รวม Total	ไม่ การศึกษา No schooling	ต่ำกว่า ประถมศึกษา Incomplete primary	ประถมศึกษา Primary	ชั้นมัธยมศึกษาตอนต้น Upper Secondary Level			ชั้นสูง Higher Level			อื่นๆ Others	ไม่ทราบ Unknown	OCCUPATION
					มัธยมศึกษา ตอนต้น Lower Secondary	สามัญ General/ Academic	สายวิชาชีพ ศึกษา Vocational	สามัญ ศึกษา Teacher Training	สามัญ ศึกษา Higher Technical Education	สามัญ ศึกษา Teacher Training			
ชาย Male	5,289.5	25.1	1,516.0	1,536.7	908.2	641.1	119.7	82.5	203.6	256.6	0.2	MALE	
1. ผู้ศึกษา ข้าราชการระดับอาวุโส และระดับพิเศษ 1. ผู้ศึกษา ข้าราชการระดับอาวุโส และระดับพิเศษ	195.6	-	29.2	29.3	25.6	47.3	5.9	6.5	13.2	39.6	-	1. managers, senior officials and Legislators	
2. ผู้ประกอบอาชีพด้านต่างๆ 2. ผู้ประกอบอาชีพด้านต่างๆ	1,345	-	0.4	2.9	2.7	4.2	2.5	49.8	9.7	62.5	-	2. Professionals	
3. เจ้าหน้าที่เทคนิคและผู้ประกอบวิชาชีพ ที่เกี่ยวข้องกับด้านต่างๆ 3. เจ้าหน้าที่เทคนิคและผู้ประกอบวิชาชีพ ที่เกี่ยวข้องกับด้านต่างๆ	83.5	0.1	0.6	3.6	7.3	16.8	5.7	2.2	16.1	31.1	-	3. Technicians and associate professionals	
4. เสาปูน 4. เสาปูน	59.7	-	0.5	1.3	7.7	17.2	4.4	2.0	7.4	19.2	-	4. Clerks	
5. พนักงานบริการและผู้จำหน่ายสินค้า 5. พนักงานบริการและผู้จำหน่ายสินค้า	548.0	2.4	89.7	97.3	100.8	124.9	25.6	6.9	38.5	62.1	-	5. Service workers and sell goods workers	
6. ผู้ปฏิบัติงานที่มีฝีมือในด้านการเกษตร และไม่เกี่ยวข้อง 6. ผู้ปฏิบัติงานที่มีฝีมือในด้านการเกษตร และไม่เกี่ยวข้อง	2,966.2	16.1	1,179.7	962.0	442.1	264.7	32.3	10.7	39.2	19.1	0.2	6. Skilled agricultural forest and fishery workers	
7. ข้าราชการและผู้ปฏิบัติงานที่เกี่ยวข้อง และไม่เกี่ยวข้อง 7. ข้าราชการและผู้ปฏิบัติงานที่เกี่ยวข้อง และไม่เกี่ยวข้อง	557.3	2.0	92.3	183.8	109.7	71.7	25.0	2.3	52.4	18.1	-	7. Craft and associate professionals	
8. ผู้ประกอบอาชีพช่างเทคนิค และผู้ปฏิบัติงานช่างเทคนิค 8. ผู้ประกอบอาชีพช่างเทคนิค และผู้ปฏิบัติงานช่างเทคนิค	290.8	2.9	42.3	84.1	82.5	52.2	9.4	1.7	12.7	3.0	-	8. Plant and machine controllers and assemblers	
9. ผู้ประกอบอาชีพช่างเทคนิค และผู้ปฏิบัติงานช่างเทคนิค 9. ผู้ประกอบอาชีพช่างเทคนิค และผู้ปฏิบัติงานช่างเทคนิค	454.1	1.7	81.2	173.5	129.8	42.1	8.9	0.4	14.4	2.1	-	9. Elementary occupations	
10. คนงานซึ่งมีฝีมือในแขนงอื่น 10. คนงานซึ่งมีฝีมือในแขนงอื่น	-	-	-	-	-	-	-	-	-	-	-	10. Workers not classifiable by occupation	
หญิง Female	4,385.4	54.8	1,325.4	1,239.6	539.2	545.1	71.0	141.3	163.3	305.7	-	FEMALE	
1. ผู้ศึกษา ข้าราชการระดับอาวุโส และระดับพิเศษ 1. ผู้ศึกษา ข้าราชการระดับอาวุโส และระดับพิเศษ	61.6	0.7	3.2	4.0	6.6	16.5	1.3	1.4	4.4	23.5	-	1. managers, senior officials and Legislators	
2. ผู้ประกอบอาชีพด้านต่างๆ 2. ผู้ประกอบอาชีพด้านต่างๆ	232.8	-	0.3	0.3	1.6	3.0	3.1	107.6	35.4	101.7	-	2. Professionals	
3. เจ้าหน้าที่เทคนิคและผู้ประกอบวิชาชีพ ที่เกี่ยวข้องกับด้านต่างๆ 3. เจ้าหน้าที่เทคนิคและผู้ประกอบวิชาชีพ ที่เกี่ยวข้องกับด้านต่างๆ	105.7	0.6	0.9	3.4	4.1	16.9	5.4	3.5	24.3	46.8	-	3. Technicians and associate professionals	
4. เสาปูน 4. เสาปูน	123.8	-	1.1	1.1	10.7	13.2	11.1	6.6	28.7	51.4	-	4. Clerks	
5. พนักงานบริการและผู้จำหน่ายสินค้า 5. พนักงานบริการและผู้จำหน่ายสินค้า	857.7	12.6	169.8	177.5	137.1	200.8	32.8	15.4	45.5	66.2	-	5. Service workers and sell goods workers	
6. ผู้ปฏิบัติงานที่มีฝีมือในด้านการเกษตร และไม่เกี่ยวข้อง 6. ผู้ปฏิบัติงานที่มีฝีมือในด้านการเกษตร และไม่เกี่ยวข้อง	2,339.5	25.7	922.1	860.1	292.1	194.5	9.8	4.2	14.2	7.0	-	6. Skilled agricultural forest and fishery workers	
7. ข้าราชการและผู้ปฏิบัติงานที่เกี่ยวข้อง และไม่เกี่ยวข้อง 7. ข้าราชการและผู้ปฏิบัติงานที่เกี่ยวข้อง และไม่เกี่ยวข้อง	233.6	6.8	76.5	64.0	43.8	32.3	3.8	0.4	1.8	4.3	-	7. Craft and associate professionals	
8. ผู้ประกอบอาชีพช่างเทคนิค และผู้ปฏิบัติงานช่างเทคนิค 8. ผู้ประกอบอาชีพช่างเทคนิค และผู้ปฏิบัติงานช่างเทคนิค	116.6	0.4	13.4	32.5	27.8	31.5	1.5	1.8	6.5	1.2	-	8. Plant and machine controllers and assemblers	
9. ผู้ประกอบอาชีพช่างเทคนิค และผู้ปฏิบัติงานช่างเทคนิค 9. ผู้ประกอบอาชีพช่างเทคนิค และผู้ปฏิบัติงานช่างเทคนิค	294.0	8.1	68.2	116.8	55.3	36.5	2.3	0.6	2.6	3.6	-	9. Elementary occupations	
10. คนงานซึ่งมีฝีมือในแขนงอื่น 10. คนงานซึ่งมีฝีมือในแขนงอื่น	-	-	-	-	-	-	-	-	-	-	-	10. Workers not classifiable by occupation	

/ รวมอาชีพอื่น ๆ Including Short Course, Vocational

ตารางที่ 4 จำนวนผู้จ้างทำ งานตามระดับการศึกษาที่ต่ำถึง ต่ำถึง เทพ และเขตปกครอง ภาคตะวันออกเฉียงเหนือ (ต่อ)
TABLE 4 EMPLOYED PERSONS BY LEVEL OF EDUCATIONAL ATTAINMENT, OCCUPATION, SEX AND AREA, NORTHEASTERN REGION (Contd.)

อาชีพ Occupation	กรุงเทพมหานคร Bangkok Municipal Area										รวม Total	ไม่ การศึกษา No schooling	ไม่ ประกอบ การศึกษา Incomplete primary	ประถมศึกษา ไม่ สมบูรณ์ Incomplete primary	ประถมศึกษา Primary	ระดับมัธยมศึกษา Upper Secondary Level			ระดับสูง Higher Level			อื่นๆ Others	ไม่ทราบ Unknown	อาชีพ Occupation
	รวม Total	ชาย Male	หญิง Female	มัธยมศึกษา ตอนต้น Lower Secondary	มัธยมศึกษา ตอนปลาย General/ Academic	อาชีวศึกษา Vocational	ครู Teacher Training	อาชีวศึกษา Academic	ระดับสูง เทคนิค Technical Education	ระดับสูง วิชาชีพ Higher Technical Education						ครู Teacher Training								
																	ชาย Male	หญิง Female	ชาย Male	หญิง Female				
รวม Total	2,704.8	1,455.4	56.9	661.2	382.9	68.0	-	287.0	139.6	89.4	-	-	-	-	-	-	-	-	TOTAL					
ชาย Male	1,455.4	366.7	6.7	350.3	207.2	40.1	-	134.9	81.8	31.2	-	-	-	-	-	-	-	-	MALE					
หญิง Female	56.9	6.7	6.7	5.7	11.1	1.7	-	19.5	5.6	1.8	-	-	-	-	-	-	-	-	1. managers, senior officials and Legislators					
1. ผู้จัดการข้าราชการระดับอาวุโส และผู้บริหารอาวุโส และผู้บริหารอาวุโส	61.8	1.5	1.5	0.4	0.8	0.4	-	32.8	3.6	21.9	-	-	-	-	-	-	-	-	2. Professionals					
2. ผู้ประกอบวิชาชีพด้านต่างๆ	43.5	1.4	1.4	0.3	7.9	3.5	-	18.9	7.7	1.5	-	-	-	-	-	-	-	-	3. Technicians and associate professionals					
3. เจ้าหน้าที่เทคนิคและผู้ประกอบวิชาชีพ ที่เกี่ยวข้องกันต่างๆ	25.7	0.8	0.8	0.3	5.2	1.7	-	10.3	4.2	0.5	-	-	-	-	-	-	-	-	4. Clerks					
4. เสมียน	266.0	39.2	39.2	37.1	64.9	11.5	-	35.4	21.1	2.8	-	-	-	-	-	-	-	-	5. Service workers and sell goods					
5. พนักงานบริการและผู้จำหน่ายสินค้า	609.3	203.5	203.5	239.5	54.2	7.3	-	4.7	8.0	1.3	-	-	-	-	-	-	-	-	6. Skilled agricultural forest and fishery workers					
6. ผู้ปฏิบัติงานที่มีฝีมือในด้านเกษตร ป่าไม้ และประมง	171.7	47.0	47.0	26.3	27.6	7.8	-	10.0	21.4	0.4	-	-	-	-	-	-	-	-	7. Craft and associate professionals					
7. ช่างฝีมือ และผู้ปฏิบัติงานที่เกี่ยวข้อง	91.3	20.1	20.1	13.5	19.9	4.2	-	2.2	8.0	0.7	-	-	-	-	-	-	-	-	8. Plant and machine controllers and assemblers					
8. ผู้ควบคุมเครื่องจักรโรงงานและเครื่องจักร และผู้ปฏิบัติงานด้านการประกอบ	129.2	48.5	48.5	27.2	15.6	2.0	-	1.2	2.1	0.4	-	-	-	-	-	-	-	-	9. Elementary occupations					
9. ผู้ประกอบอาชีพงานพื้นฐาน	-	-	-	-	-	-	-	-	-	-	-	-	-	-	-	-	-	-	-	10. Workers not classifiable by occupation				
10. คนงานซึ่งมีได้แก่เป็นหมวดอื่น	-	-	-	-	-	-	-	-	-	-	-	-	-	-	-	-	-	-	-					

รวมอาชีพระยะสั้น / Including Short Course Vocational

ตารางที่ 4 จำนวนผู้จ้างทำ งานตามระดับการศึกษาที่ถึง อาชีพ เพศ และเขตปกครอง ภาคตะวันออกเฉียงเหนือ (ต่อ)
TABLE 4 EMPLOYED PERSONS BY LEVEL OF EDUCATIONAL ATTAINMENT, OCCUPATION, SEX AND AREA, NORTHEASTERN REGION (Contd.)

หมื่นคน - In Thousands

อาชีพ Occupation	รวม Total	ไม่ การศึกษ No schooling	ต่ำกว่า ประถมศึกษา Incomplete primary	ประถมศึกษา Primary	มัธยมศึกษาตอนต้น Upper Secondary Level			อุดมศึกษา Higher Level			อื่นๆ Others	ไม่ทราบ Unknown	อาชีพ Occupation	
					มัธยมศึกษา ตอนต้น Lower Secondary	มัธยมศึกษา ทั่วไป/ General/ Academic	อาชีว- ศึกษา Vocational	อาชีวการ ศึกษา Teacher Training	อาชีวการ ศึกษา Academic	อุดมศึกษา สูง Higher Technical Education				อาชีวการ ศึกษา Teacher Training
รวม Total	6,970.1	65.0	2,180.1	2,110.8	803.3	122.7	275.3	207.3	134.5	-	0.2	TOTAL		
ชาย Male	3,834.1	18.3	1,165.7	1,170.0	433.9	79.6	121.7	121.8	51.3	-	0.2	MALE		
1. ผู้จัดการ การเกษตร ปลูกไม้ และยืนต้น ปลูกผลไม้ และยืนต้น ปลูกพืชสวน ต่างๆ	138.7	-	23.5	21.6	34.2	4.2	20.1	7.6	4.7	-	-	1. managers, senior officials and Legislators		
2. ผู้ประกอบอาชีพค้าปลีก ต่างๆ	72.7	-	-	1.3	3.4	2.1	29.7	6.1	27.9	-	-	2. Professionals		
3. เจ้าหน้าที่เทคนิคและผู้ประกอบอาชีพ ที่เกี่ยวข้องกันต่างๆ	40.0	-	0.3	2.2	8.9	2.2	12.2	8.4	0.8	-	-	3. Technicians and associate professionals		
4. เติมน้ำมัน	34.0	-	0.2	0.4	12.0	2.7	8.9	3.2	1.5	-	-	4. Clerks		
5. พนักงานบริการและผู้จำหน่าย ผ้า	282.1	0.9	52.6	58.1	60.0	14.1	26.7	17.3	4.1	-	-	5. Service workers and sell goods		
6. ผู้ปฏิบัติงานที่มีผลผลิตด้านการเกษตร ป่าไม้ และเขตรักษาพันธุ์สัตว์ป่า	2,356.9	13.3	940.2	758.5	210.5	25.1	14.5	31.2	9.4	-	0.2	6. Skilled agricultural forest and fishery workers		
7. ช่างฝีมือ และผู้ปฏิบัติงานที่เกี่ยวข้อง	385.5	0.8	66.0	136.8	44.2	17.2	8.1	31.0	1.9	-	-	7. Craft and associate professionals		
8. ผู้ควบคุมเครื่องจักรโรงงานและเครื่องจักร และผู้ปฏิบัติงานด้านการประกอบ	199.5	2.4	28.8	64.0	32.3	5.2	0.8	4.7	1.0	-	-	8. Plant and machine controllers and assemblers		
9. ผู้ประกอบอาชีพงานพื้นฐาน	324.9	1.0	54.0	127.0	26.5	6.9	0.9	12.4	-	-	-	9. Elementary occupations		
10. คนงานที่ไม่สามารถจำแนกประเภทได้	-	-	-	-	-	-	-	-	-	-	-	10. Workers not classifiable by occupation		

✓ รวมอาชีพระยะสั้น ✓ Including Short Course Vocational

ตารางที่ 4 จำนวนผู้จ้างทำ งานตามระดับการศึกษาที่ถึง อาชีพ เพศ และเขตปกครอง ภาคตะวันออกเฉียงเหนือ (ต่อ)
TABLE 4 EMPLOYED PERSONS BY LEVEL OF EDUCATIONAL ATTAINMENT, OCCUPATION, SEX AND AREA, NORTHEASTERN REGION (Contd.)

อาชีพ Occupation	รวม Total	ไม่ การศึกษ No schooling	ต่ำกว่า ประถมศึกษา Incomplete primary	ประถมศึกษา Primary	ระดับมัธยมศึกษา Upper Secondary Level			อุดมศึกษา Higher Level			อื่นๆ Others	ไม่ทราบ Unknown	อาชีพ Occupation	
					มัธยมศึกษา ตอนต้น Lower Secondary	สามัญ ศึกษา General/ Academic	อาชีว- ศึกษา Vocational	มัธยมศึกษา การฝึก อาชีพ Teacher Training	อาชีวการ การฝึก อาชีพ Academic Teacher Training	เทคนิค การฝึก อาชีพ Technical Education				
														401.2
หญิง Female	3,135.9	44.7	1,014.4	940.8	401.2	369.4	43.0	-	153.6	85.6	85.1	-	-	FEMALE
1. ผู้ศึกษา การทหารระดับอาวุโส และระดับผู้บัญชา และระดับผู้บัญชา และระดับผู้บัญชา และระดับผู้บัญชา	35.6	0.6	1.6	2.5	4.9	11.8	0.7	-	11.2	2.3	-	-	-	1. managers, senior officials and Legislators
2. ผู้ประกอบอาชีพด้านต่างๆ	140.4	-	-	-	0.7	1.6	2.8	-	56.3	15.0	64.0	-	-	2. Professionals
3. เจ้าหน้าที่เทคนิคและผู้ประกอบวิชาชีพ ที่เกี่ยวข้องกันต่างๆ	55.2	0.6	0.5	2.3	3.0	10.5	1.9	-	21.1	13.3	1.9	-	-	3. Technicians and associate professionals
4. เสมียน	68.7	-	0.8	0.5	7.8	6.6	7.9	-	26.8	14.4	3.9	-	-	4. Clerks
5. พนักงานบริการและผู้จำหน่ายสินค้า	490.3	8.6	98.1	106.8	88.2	107.9	19.4	-	27.9	25.2	8.1	-	-	5. Service workers and sell goods
6. ผู้ปฏิบัติงานที่มีฝีมือในกิจการเกษตร ป่าไม้ และปศุสัตว์	1,890.6	22.1	802.1	673.4	207.1	160.2	6.4	-	5.3	10.3	3.7	-	-	6. Skilled agricultural forest and fishery workers
7. ข้าราชการ และผู้ปฏิบัติงานที่เกี่ยวข้อง	169.0	5.7	55.8	47.2	34.3	22.9	1.6	-	1.2	0.2	0.1	-	-	7. Craft and associate professionals
8. ผู้ควบคุมเครื่องจักรโรงงานและเครื่องจักร และอุปกรณ์ใช้ร่วมกับเครื่องจักร	85.0	0.2	10.5	24.0	19.8	22.9	1.0	-	1.2	4.0	1.4	-	-	8. Plant and machine controllers and assemblers
9. ผู้ประกอบอาชีพงานพื้นฐาน	201.3	6.9	45.0	84.1	35.5	25.1	1.3	-	2.5	0.9	-	-	-	9. Elementary occupations
10. คนงานผู้ไม่มีชื่อในหมวดอื่น	-	-	-	-	-	-	-	-	-	-	-	-	-	10. Workers not classifiable by occupation

✓ รวมอาชีพประเภณี ✓ Including Short Course Vocational

ตารางที่ 5 จำนวนผู้จ้างงาน จำนวนตามระดับการศึกษาที่สำเร็จ อุตสาหกรรม และเพศ ภาคตะวันออกเฉียงเหนือ
TABLE 5 EMPLOYED PERSONS BY LEVEL OF EDUCATIONAL ATTAINMENT, INDUSTRY AND SEX, NORTHEASTERN REGION

อุตสาหกรรม Industry	รวม Total	ไม่มี การศึกษา No schooling	ค่าจ้าง ไม่ ครบถ้วน Incomplete primary	ประถมศึกษา Primary	มัธยมศึกษา ตอนต้น Lower Secondary	ระดับมัธยมศึกษาตอนต้น Upper Secondary Level				ระดับสูงกว่า Higher Level				อื่นๆ Others ^{1/}	ไม่ทราบ Unknown	INDUSTRY
						สามัญ General/ Academic	อาชีวศึกษา Vocational	ครูฝึก Teacher Training	ครูฝึก Teacher Training	อาชีวศึกษา Academic	อาชีวศึกษา Technical Education	ครูฝึก Teacher Training				
													641.1			
ชาย	5,289.5	25.1	1,516.0	1,536.7	908.2	641.1	119.7	256.6	203.6	82.5	-	0.2	MALE			
1. เกษตรกรรม ปลูกไม้ และกรรไกร 2. การทำเหมืองแร่ และเหมืองหิน	3,070.8	17.8	1,198.3	1,004.5	474.1	269.9	33.1	19.2	42.1	11.8	-	0.2	1. Agriculture, forestry and fishing 2. Mining and quarrying			
3. การผลิต	336.3	1.4	59.7	92.8	65.4	57.6	13.9	12.7	30.2	2.6	-	-	3. Manufacturing			
4. ไฟฟ้า ก๊าซ ไอน้ำ และระบบปรับอากาศ	17.9	-	1.6	2.9	5.6	1.7	0.6	2.1	3.6	-	-	-	4. Electricity, gas, steam and air conditioning supply and remediation activities			
5. การจัดหาน้ำ การจัดการของเสียของเสีย ของเสีย และสิ่งปฏิกูล	28.3	-	4.2	5.9	4.5	4.8	1.2	4.5	3.2	-	-	-	5. Water supply; sewerage, waste management and remediation activities			
6. การก่อสร้าง	362.7	2.1	66.9	159.4	77.4	34.2	8.3	5.3	8.6	0.5	-	-	6. Construction			
7. การขนส่ง และการขนส่ง การซ่อมยานยนต์	618.6	1.6	88.5	136.1	148.5	109.8	26.5	50.8	52.0	4.9	-	-	7. Wholesale and retail trade; repair of motor vehicles and motorcycles			
8. การขนส่ง และสถานีวิทยุคมนาคม	81.9	0.8	20.9	18.7	21.1	10.7	1.9	3.5	4.3	0.2	-	-	8. Transportation and storage			
9. ที่พักแรมและบริการที่พัก	128.8	0.9	18.1	23.8	30.4	28.9	5.5	3.6	10.8	1.6	-	-	9. Accommodation and food service activities			
10. ข้อมูลข่าวสารและการสื่อสาร	12.0	-	0.2	1.0	2.9	2.4	0.1	0.6	0.6	1.2	-	-	10. Information and communication			
11. กิจกรรมทางการเงินและการประกันภัย	32.9	-	1.0	1.0	1.9	6.7	2.7	14.5	5.0	0.2	-	-	11. Financial and insurance activities			
12. กิจกรรมอสังหาริมทรัพย์	6.2	-	0.4	0.5	0.9	0.7	0.4	1.1	1.3	0.1	-	-	12. Real estate activities			
13. กิจกรรมทางวิชาชีพ วิทยาศาสตร์ และเทคโนโลยี	11.2	-	0.7	0.7	1.1	1.1	0.5	5.5	2.6	0.1	-	-	13. Professional, scientific and technical activities			
14. กิจกรรมการบริการและการบริการสนับสนุน	20.2	0.3	2.4	3.1	3.7	7.9	0.6	1.6	0.3	0.4	-	-	14. Administrative and support service activities			
15. การบริหารราชการ การป้องกันประเทศ การป้องกันสังคม	282.2	0.2	26.9	36.7	30.6	70.1	19.3	68.9	23.4	6.1	-	-	15. Public administration and defence; compulsory social security			
16. การศึกษา	112.1	-	3.1	3.9	3.9	7.0	1.0	39.5	2.4	51.4	-	-	16. Education			
17. กิจกรรมด้านสุขภาพและงานสังคมสงเคราะห์	31.4	-	0.4	1.5	2.6	8.8	0.9	8.0	8.2	1.1	-	-	17. Human health and social work activities			
18. ศิลปะ ความบันเทิง และนันทนาการ	28.2	-	3.3	6.0	9.5	5.8	0.4	2.5	0.6	0.2	-	-	18. Arts, entertainment and recreation			
19. กิจกรรมบริการที่สนับสนุน ๑	98.3	0.2	19.5	34.7	19.8	12.2	2.7	4.6	4.3	0.3	-	-	19. Other service activities			
20. กิจกรรมการค้าขายปลีก/ร้านค้าปลีก/ตลาด การเคหะชุมชน และบริการที่อาศัยเพื่อใช้ในครัวเรือน	1.5	-	0.5	0.7	0.3	-	-	-	-	-	-	-	20. Activities of households as employers; unincorporated goods and services-producing activities of households for own use			
21. กิจกรรมของสวัสดิการระหว่างประเทศ	-	-	-	-	-	-	-	-	-	-	-	-	21. Activities of extraterritorial organizations and bodies			
22. ไม่ทราบ	-	-	-	-	-	-	-	-	-	-	-	-	22. Unknown			
หญิง	4,385.4	54.8	1,325.4	1,239.6	539.2	565.1	71.0	305.7	163.3	141.3	-	-	FEMALE			
1. เกษตรกรรม ปลูกไม้ และกรรไกร 2. การทำเหมืองแร่ และเหมืองหิน	2,399.0	31.3	1,011.1	862.7	256.2	200.7	9.8	8.0	15.0	4.2	-	-	1. Agriculture, forestry and fishing 2. Mining and quarrying			
3. การผลิต	361.5	6.7	85.7	92.4	75.4	64.9	7.6	15.1	11.5	2.2	-	-	3. Manufacturing			
4. ไฟฟ้า ก๊าซ ไอน้ำ และระบบปรับอากาศ ของเสีย และสิ่งปฏิกูล	2.5	-	0.5	-	-	-	0.2	1.0	1.3	-	-	-	4. Electricity, gas, steam and air conditioning supply and remediation activities			
5. การจัดหาน้ำ การจัดการของเสียของเสีย ของเสีย และสิ่งปฏิกูล	18.2	0.6	3.4	5.0	3.2	1.2	0.2	2.1	0.5	2.0	-	-	5. Water supply; sewerage, waste management and remediation activities			
6. การก่อสร้าง	64.6	1.7	12.7	28.5	11.7	6.6	0.4	2.4	0.8	-	-	-	6. Construction			
7. การขนส่ง และการขนส่ง การซ่อมยานยนต์	604.0	6.8	128.3	118.8	83.2	133.8	21.9	58.1	45.7	7.5	-	-	7. Wholesale and retail trade; repair of motor vehicles and motorcycles			
8. การขนส่ง และสถานีวิทยุคมนาคม	10.6	-	1.6	2.5	1.7	1.1	0.2	0.6	2.7	0.2	-	-	8. Transportation and storage			
9. ที่พักแรมและบริการที่พัก	279.2	3.9	46.3	70.9	60.2	55.8	12.3	15.6	11.8	2.5	-	-	9. Accommodation and food service activities			
10. ข้อมูลข่าวสารและการสื่อสาร	2.2	-	-	-	-	0.6	-	1.2	0.4	-	-	-	10. Information and communication			
11. กิจกรรมทางการเงินและการประกันภัย	37.0	-	1.1	1.2	4.0	5.0	1.6	17.8	4.1	2.2	-	-	11. Financial and insurance activities			
12. กิจกรรมอสังหาริมทรัพย์	8.0	-	0.2	1.3	0.9	3.1	1.0	1.5	0.9	-	-	-	12. Real estate activities			
13. กิจกรรมทางวิชาชีพ วิทยาศาสตร์ และเทคโนโลยี	5.6	-	0.4	0.4	0.9	0.6	0.2	2.1	1.6	-	-	-	13. Professional, scientific and technical activities			
14. กิจกรรมการบริการและการบริการสนับสนุน	27.6	1.6	2.5	4.5	3.7	7.9	2.2	3.2	1.7	0.2	-	-	14. Administrative and support service activities			
15. การบริหารราชการ การป้องกันประเทศ การป้องกันสังคม	133.5	1.1	4.4	8.6	6.0	13.9	4.7	70.1	15.6	9.1	-	-	15. Public administration and defence; compulsory social security			
16. การศึกษา	190.0	0.4	3.0	4.3	2.5	3.6	2.4	69.5	3.5	100.8	-	-	16. Education			
17. กิจกรรมด้านสุขภาพและงานสังคมสงเคราะห์	126.2	0.6	2.9	3.5	7.6	22.4	4.3	33.4	42.4	9.2	-	-	17. Human health and social work activities			
18. ศิลปะ ความบันเทิง และนันทนาการ	21.0	-	2.5	7.5	3.4	4.0	0.6	1.3	1.2	0.5	-	-	18. Arts, entertainment and recreation			
19. กิจกรรมบริการที่สนับสนุน ๑	766.0	0.1	13.7	20.1	16.6	18.8	1.4	2.6	2.6	0.7	-	-	19. Other service activities			
20. กิจกรรมการค้าขายปลีก/ร้านค้าปลีก/ตลาด การเคหะชุมชน และบริการที่อาศัยเพื่อใช้ในครัวเรือน	17.5	0.1	5.6	7.5	3.1	1.2	-	-	-	0.2	-	-	20. Activities of households as employers; unincorporated goods and services-producing activities of households for own use			
21. กิจกรรมของสวัสดิการระหว่างประเทศ	-	-	-	-	-	-	-	-	-	-	-	-	21. Activities of extraterritorial organizations and bodies			
22. ไม่ทราบ	-	-	-	-	-	-	-	-	-	-	-	-	22. Unknown			

1/ รวมอาชีพระยะสั้น / Including Short Course Vocational

ตารางที่ 5 จำนวนผู้จ้างงาน จำนวนตามขั้นการศึกษาที่สำเร็จ อาชีพตามเพศ และเขตภาคใต้ตอนบน ภาคตะวันออกเฉียงเหนือ (ต่อ)

อุตสาหกรรม	กรุงเทพมหานคร MUNICIPAL AREA											INDUSTRY	
	กรุงเทพมหานคร MUNICIPAL AREA												
	รวม	ไม่ได้ การศึกษา No schooling	ต่ำกว่า ประถมศึกษา Incomplete primary	ประถมศึกษา Primary	ระดับมัธยมศึกษาตอนต้น Upper Secondary Level			ระดับมัธยมศึกษาตอนปลาย Higher Level					อื่นๆ/ Others ^{1/}
ประถมศึกษา Lower Secondary					สามัญ General/ Academic	อาชีวศึกษา Vocational	อาชีวศึกษา Teacher Training	อาชีวศึกษา Academic	อาชีวศึกษา Higher Technical Education	อาชีวศึกษา Teacher Training			
โดยรวม	2,704.8	17.0	661.2	665.5	374.4	382.9	68.0	-	287.0	159.6	89.4	-	TOTAL
ชาย	1,455.4	6.8	350.3	366.7	236.4	207.2	40.1	-	134.9	81.8	31.2	-	MALE
1. เกษตรกรรม การปศุสัตว์ และการประมง	625.2	3.2	291.4	211.9	91.8	55.4	7.3	-	4.7	8.2	1.4	-	1. Agriculture, forestry and fishing
2. การทำเหมืองแร่ และเหมืองหิน	-	-	0.3	0.4	0.4	0.1	0.1	-	-	-	-	-	2. Mining and quarrying
3. การผลิต	98.0	0.8	13.5	23.9	19.6	16.9	3.7	-	6.9	11.8	0.6	-	3. Manufacturing
4. พลังไฟฟ้า ก๊าซ ไอน้ำ และระบบปรับอากาศ	8.4	-	1.1	0.9	1.4	1.5	0.6	-	1.1	1.8	-	-	4. Electricity, gas, steam and air conditioning supply
5. การก่อสร้าง การขุดเจาะและการขุดเจาะน้ำบาดาล และสิ่งปลูกสร้าง	11.2	-	1.0	1.4	1.2	2.4	0.5	-	3.6	1.1	-	-	5. Water supply; sewerage, waste management and remediation activities
6. การก่อสร้าง	96.8	0.7	18.7	39.6	17.6	11.9	2.3	-	1.2	4.7	0.1	-	6. Construction
7. การขนส่ง และการขนส่งสาธารณะ การซ่อมยานยนต์	247.3	1.2	35.6	43.1	51.6	52.0	9.1	-	30.3	23.1	1.3	-	7. Wholesale and retail trade; repair of motor vehicles and motorcycles
8. การขนส่ง และสถานีผู้โดยสาร	30.4	0.1	9.4	4.3	6.3	4.7	1.0	-	2.3	2.1	0.2	-	8. Transportation and storage
9. ที่พักแรมและบริการอาหาร	77.3	0.4	8.9	11.7	19.8	17.4	3.7	-	5.5	8.9	1.0	-	9. Accommodation and food service activities
10. ข้อมูลข่าวสารและการสื่อสาร	6.6	-	0.2	0.5	2.1	1.2	0.1	-	1.7	0.5	0.3	-	10. Information and communication
11. กิจกรรมทางการเงินและการประกันภัย	13.1	-	0.5	0.7	1.5	1.6	0.9	-	6.6	1.4	-	-	11. Financial and insurance activities
12. กิจกรรมอสังหาริมทรัพย์	4.1	-	0.4	0.5	0.3	0.7	0.4	-	0.4	1.3	0.1	-	12. Real estate activities
13. กิจกรรมทางวิชาชีพ วิทยาศาสตร์ และเทคโนโลยี	4.8	-	-	0.2	0.7	0.4	-	-	2.9	0.6	0.1	-	13. Professional, scientific and technical activities
14. กิจกรรมการบริการและการบริการสนับสนุน	10.3	0.3	0.9	1.5	1.3	3.3	0.6	-	1.6	0.3	0.4	-	14. Administrative and support service activities
15. การบริหารราชการ การป้องกันประเทศ การปรับแก้สังคม	101.9	0.2	6.0	10.5	7.5	22.1	7.7	-	35.8	8.8	3.3	-	15. Public administration and defence; compulsory social security
16. การศึกษา	49.1	-	1.2	1.1	1.5	3.2	-	-	19.6	0.9	21.5	-	16. Education
17. กิจกรรมด้านสุขภาพและการบริการสุขภาพ	16.2	-	0.4	0.8	1.1	4.9	0.6	-	3.9	4.1	0.5	-	17. Human health and social work activities
18. ศิลปะ ความบันเทิง และนันทนาการ	9.7	-	0.7	2.1	2.1	2.0	0.1	-	2.1	0.5	0.2	-	18. Arts, entertainment and recreation
19. กิจกรรมบริการอื่น ๆ	43.6	0.1	10.0	11.7	8.2	5.6	1.4	-	4.6	1.7	0.3	-	19. Other service activities
20. กิจกรรมการจ้างงานในครัวเรือนส่วนบุคคล การผลิตสินค้าและบริการที่ขึ้นลงซึ่งใช้ในครัวเรือน	0.5	-	0.1	0.0	0.3	-	-	-	-	-	-	-	20. Activities of households as employers; undifferentiated goods and services producing activities of households for own use
21. กิจกรรมขององค์การระหว่างประเทศ	-	-	-	-	-	-	-	-	-	-	-	-	21. Activities of extraterritorial organizations and bodies
22. ไม่ทราบ	-	-	-	-	-	-	-	-	-	-	-	-	22. Unknown

1/ รวมอาชีพระยะสั้น Including Short Course Vocational

ตารางที่ 5 จำนวนผู้จ้างทำ งานตามชั้นการศึกษาของ อุตสาหกรรม พหุ และเขตการปกครอง ภาคตะวันออกเฉียงเหนือ (ต่อ)
TABLE 5 EMPLOYED PERSONS BY LEVEL OF EDUCATIONAL ATTAINMENT, INDUSTRY, SEX AND AREA, NORTHEASTERN REGION (Contd.)

หน่วยนับ: ใน Thousands

ไตรมาสที่ 2/2560 - Quarter 2/2017

อุตสาหกรรม Industry	รวม Total	ไม่ การศึกษ No schooling	ต่ำกว่า ประถมศึกษา Incomplete primary	ประถมศึกษา Primary	ระดับศึกษานานาชาติ Upper Secondary Level				อุดมศึกษา Higher Level				อื่นๆ Others	ไม่ทราบ Unknown	INDUSTRY
					มัธยมศึกษา ตอนต้น Lower Secondary	มัธยมศึกษา ตอนปลาย General/ Academic	อาชีวศึกษา Vocational	อาชีวศึกษา Teacher Training	อาชีวศึกษา Academic	อาชีวศึกษา Higher Technical Education	อาชีวศึกษา Teacher Training	อาชีวศึกษา Higher Level			
หญิง	1,249.5	10.2	310.9	298.8	137.9	175.7	28.0	-	152.0	77.8	58.2	-	-	-	FEMALE
1. เกษตรกรรม การปศุสัตว์ และการประมง	458.4	3.6	192.5	172.5	46.5	34.3	3.4	-	1.2	3.9	0.4	-	-	-	1. Agriculture, forestry and fishing
2. การทำเหมืองแร่ และหินอ่อน	0.6	-	0.4	0.1	-	-	-	-	0.1	-	-	-	-	-	2. Mining and quarrying
3. การผลิต	98.6	1.4	22.9	24.6	19.0	15.9	2.6	-	6.8	4.8	0.7	-	-	-	3. Manufacturing
4. ไฟฟ้า ก๊าซ ไอน้ำ และระบบปรับอากาศ	1.2	-	-	-	-	-	0.2	-	1.0	-	-	-	-	-	4. Electricity, gas, steam and air conditioning supply
5. การจัดการน้ำ การจัดการและการบำบัดน้ำเสีย ของเสีย และสิ่งปฏิกูล	6.0	-	1.0	1.1	1.1	0.5	0.2	-	1.6	0.5	0.1	-	-	-	5. Water supply; sewerage, waste management and remediation activities
6. การก่อสร้าง	15.1	0.4	1.4	7.8	3.5	0.9	-	-	0.6	0.5	-	-	-	-	6. Construction
7. การขนส่ง และการขนส่งสินค้า การซ่อมยานยนต์	254.6	2.0	48.1	43.8	27.7	62.1	10.0	-	35.8	21.6	3.7	-	-	-	7. Wholesale and retail trade; repair of motor vehicles and motorcycles
8. การขนส่ง และสถานที่พำนัก	2.2	-	0.4	0.3	-	0.4	0.2	-	0.6	0.1	0.2	-	-	-	8. Transportation and storage
9. อาหารและเครื่องดื่ม การค้าปลีก และการจัด	125.0	2.4	21.0	29.5	19.8	27.8	6.3	-	9.5	6.7	2.3	-	-	-	9. Accommodation and food service activities
10. ข้อมูลข่าวสารและการสื่อสาร	2.2	-	-	-	-	0.6	-	-	1.2	0.4	-	-	-	-	10. Information and communication
11. กิจกรรมทางการเงินและการประกันภัย	15.3	-	0.4	0.5	0.4	3.6	0.7	-	8.3	1.0	0.4	-	-	-	11. Financial and insurance activities
12. กิจกรรมอสังหาริมทรัพย์	5.3	-	0.2	0.6	-	2.8	-	-	1.0	0.8	-	-	-	-	12. Real estate activities
13. กิจกรรมวิชาชีพ วิทยาศาสตร์ และเทคโนโลยี	4.5	-	-	0.4	0.3	0.6	0.2	-	2.1	0.9	-	-	-	-	13. Professional, scientific and technical activities
14. กิจกรรมการบริหารและการบริการสนับสนุน	9.9	0.3	0.7	1.5	2.7	1.7	0.7	-	1.8	0.3	0.2	-	-	-	14. Administrative and support service activities
15. การบริหารราชการ การป้องกันประเทศ การป้องกันอาชญากรรม	52.9	-	2.3	1.8	2.0	3.5	1.4	-	29.7	8.1	4.0	-	-	-	15. Public administration and defence; compulsory social security
16. การศึกษา	75.7	-	1.8	0.6	0.6	1.6	-	-	28.8	0.7	41.6	-	-	-	16. Education
17. กิจกรรมด้านสุขภาพและงานสังคมสงเคราะห์	60.7	-	1.4	1.2	2.3	8.0	1.8	-	18.8	24.2	3.2	-	-	-	17. Human health and social work activities
18. ศิลปะ การบันเทิง และนันทนาการ	5.2	-	0.5	0.8	1.0	0.7	-	-	0.8	0.9	0.5	-	-	-	18. Arts, entertainment and recreation
19. กิจกรรมบริการอื่น ๆ	45.0	0.1	11.6	8.5	8.6	10.1	0.5	-	2.6	2.3	0.7	-	-	-	19. Other service activities
20. กิจกรรมการจ้างงานในครัวเรือนส่วนบุคคล การผลิตสินค้าและบริการที่ซื้อของเพื่อใช้ในครัวเรือน	11.5	0.1	4.5	3.4	2.5	0.8	-	-	-	-	0.2	-	-	-	20. Activities of households as employers; undifferentiated goods and services-producing activities of households for own use
21. กิจกรรมของสหกรณ์การเกษตร	-	-	-	-	-	-	-	-	-	-	-	-	-	-	21. Activities of extraterritorial organizations and bodies
22. ไม่ทราบ	-	-	-	-	-	-	-	-	-	-	-	-	-	-	22. Unknown

✓/ Including Short Course Vocational

ตารางที่ 5 จำนวนผู้จ้างงาน จำแนกตามชั้นการศึกษาที่จ้าง สาขากรรม และเขตปกครอง ภาคตะวันออกเฉียงเหนือ (ต่อ)

อุตสาหกรรม Industry	ชั้นมัธยมศึกษาตอนต้น Upper Secondary Level										ชั้นมัธยมศึกษาตอนปลาย Higher Level		อุตสาหกรรม Industry	
	รวม Total	ไม่ การศึกษา No schooling	ต่ำกว่า ประถมศึกษา Incomplete primary	ประถมศึกษา Primary	มัธยมศึกษา ตอนต้น Lower Secondary	สามัญ General/ Academic	อาชีวศึกษา Vocational	ครู Teacher	อาชีวศึกษา Academic	อาชีวศึกษา Technical	อาชีวศึกษา Higher Education	อื่นๆ Others		ไม่ทราบ Unknown
เบ็ดเตล็ด	6,970.1	63.0	2,180.1	2,110.8	1,073.0	803.3	122.7	-	275.3	207.3	134.5	-	0.2	TOTAL
พืช	3,894.1	18.3	1,165.7	1,170.0	671.8	433.9	79.6	-	121.7	121.8	51.3	-	0.2	MALE
1. เกษตรกรรม การป้อน และการประมง	2,445.7	14.6	956.8	792.6	382.3	214.6	25.8	-	14.5	33.9	10.4	-	0.2	1. Agriculture, forestry and fishing
2. การเหมืองแร่ และเหมืองหิน	6.9	-	-	2.8	3.3	0.9	-	-	-	-	-	-	-	2. Mining and quarrying
3. การผลิต	298.3	0.6	46.2	68.8	45.8	46.6	10.2	-	5.8	18.4	2.0	-	-	3. Manufacturing
4. พืช ก๊าซ ไม้ และระบบปรับอากาศ	9.5	-	0.5	1.9	4.2	0.2	-	-	1.0	1.8	-	-	-	4. Electricity, gas, steam and air conditioning supply
5. การตัดไม้ การขุดและการทำเหมืองแร่ ทองคำ และสังกะสี	17.1	-	3.2	4.4	3.3	2.4	0.7	-	1.0	2.1	-	-	-	5. Water supply; sewerage, waste management and remediation activities
6. การก่อสร้าง	265.9	1.5	48.3	119.7	59.7	22.3	6.1	-	4.1	3.9	0.4	-	-	6. Construction
7. การขนส่ง และการขนส่งทางบก การซ่อมยานยนต์	371.4	0.4	52.9	93.0	96.9	57.7	17.4	-	20.5	28.9	3.6	-	-	7. Wholesale and retail trade; repair of motor vehicles and motorcycles
8. การขนส่ง และสถานที่พักผ่อน	51.5	0.6	11.5	14.4	14.8	6.0	0.9	-	1.2	2.2	-	-	-	8. Transportation and storage
9. สัตว์และผลิตภัณฑ์จากสัตว์	51.5	0.5	9.3	12.1	10.6	11.5	1.8	-	3.4	1.9	0.6	-	-	9. Accommodation and food service activities
10. ข้อมูลข่าวสารและการสื่อสาร	5.4	-	-	0.6	0.7	1.2	-	-	2.0	0.1	0.8	-	-	10. Information and communication
11. กิจกรรมทางการเงินและการประกันภัย	19.8	-	0.5	0.3	0.4	5.2	1.8	-	7.9	3.6	0.2	-	-	11. Financial and insurance activities
12. กิจกรรมอสังหาริมทรัพย์	2.2	-	-	-	1.5	-	-	-	0.6	-	-	-	-	12. Real estate activities
13. กิจกรรมทางวิชาชีพ วิทยาศาสตร์ และเทคโนโลยี	6.4	-	-	0.5	-	0.7	0.5	-	2.6	2.1	-	-	-	13. Professional, scientific and technical activities
14. กิจกรรมการบริหารและการบริการสนับสนุน	10.0	-	1.4	1.6	2.3	4.6	-	-	-	-	-	-	-	14. Administrative and support service activities
15. การบริหารราชการ การป้องกันประเทศ การบังคับใช้กฎหมาย	180.3	-	20.9	26.2	23.1	48.0	11.7	-	33.1	14.6	2.8	-	-	15. Public administration and defence; compulsory social security
16. การศึกษา	63.0	-	1.8	2.8	2.4	3.8	1.0	-	19.8	1.5	29.9	-	-	16. Education
17. กิจกรรมด้านสุขภาพและการสงเคราะห์	15.2	-	-	0.7	1.5	3.9	0.3	-	4.1	4.1	0.7	-	-	17. Human health and social work activities
18. ศิลปะ การบันเทิง และนันทนาการ	18.5	-	2.6	3.9	7.4	3.8	0.3	-	0.4	0.1	-	-	-	18. Arts, entertainment and recreation
19. กิจกรรมบริการอื่น ๆ	54.7	0.1	9.5	22.9	11.6	6.6	1.3	-	-	2.6	-	-	-	19. Other service activities
20. กิจกรรมการจ้างงานในครัวเรือนส่วนบุคคล การผลิตสินค้าและบริการที่เชื่อมโยงถึงกัน	1.0	-	0.4	0.6	-	-	-	-	-	-	-	-	-	20. Activities of households as employers; undifferentiated goods and services production activities of households for own use
21. กิจกรรมของสหประชาชาติ	-	-	-	-	-	-	-	-	-	-	-	-	-	21. Activities of extraterritorial organizations and bodies
22. ไม่ทราบ	-	-	-	-	-	-	-	-	-	-	-	-	-	22. Unknown

√ รวมอาชีวศึกษา √ Including Short Course Vocational

ตารางที่ 5 จำนวนผู้จ้างทำ งานตามระดับการศึกษาของอุตสาหกรรม พืช และเขตการปกครอง ภาคตะวันออกเฉียงเหนือ (ต่อ)

TABLE 5 EMPLOYED PERSONS BY LEVEL OF EDUCATIONAL ATTAINMENT, INDUSTRY, SEX AND AREA, NORTHEASTERN REGION (Contd.)

หน่วยนับ: ในพันคน

Source: 2/2560 - Quarter 2/2017

อุตสาหกรรม	ระดับมัธยมศึกษาตอนต้น										ระดับมัธยมศึกษาตอนปลาย				อุตสาหกรรม				
	รวม	ไม่ การศึกษา	ไม่ ศึกษา No	ไม่ ศึกษา Incomplete	ประถมศึกษา Primary	มัธยมศึกษา ตอนต้น		Upper Secondary Level		ระดับมัธยมศึกษาตอนปลาย		อาชีวศึกษา อาชีวศึกษา Teacher Training	อาชีวศึกษา อาชีวศึกษา Academic	อาชีวศึกษา อาชีวศึกษา Higher Technical Education		อาชีวศึกษา อาชีวศึกษา Teacher Training	อื่นๆ Others	ไม่ทราบ Unknown	
						Secondary	Lower	General/Academic	Vocational	Teacher Training	Academic								Higher Technical Education
หญิง	3,135.9	44.7	1,014.4	940.8	401.2	369.4	43.0	153.6	85.6	83.1	-	-	-	-	-	-	-	FBMALE	
1. เกษตรกรรม การทำไร่ และการประมง	1,940.6	27.7	818.6	690.1	209.6	166.5	6.4	6.8	11.1	3.7	-	-	-	-	-	-	-	1. Agriculture, forestry and fishing	
2. การทำเหมืองแร่ และเหมืองหิน	-	-	-	-	-	-	-	-	-	-	-	-	-	-	-	-	-	2. Mining and quarrying	
3. การผลิต	262.8	5.3	62.8	67.9	56.4	49.0	5.0	8.3	6.7	1.5	-	-	-	-	-	-	-	3. Manufacturing	
4. ไฟฟ้า ก๊าซ ไอน้ำ และระบบปรับอากาศ	1.3	-	-	-	-	-	-	-	1.3	-	-	-	-	-	-	-	-	4. Electricity, gas, steam and air conditioning supply	
5. การจัดการน้ำ การจัดการของเสียของชุมชน และสิ่งปฏิกูล	12.2	0.6	2.4	3.9	2.2	0.7	-	0.6	-	1.9	-	-	-	-	-	-	-	5. Water supply, sewerage, waste management and remediation activities	
6. การก่อสร้าง	49.5	1.3	11.3	20.7	8.2	5.7	0.4	1.7	0.2	-	-	-	-	-	-	-	-	6. Construction	
7. การขนส่ง และการขนส่งทางบก การซ่อมยานยนต์	349.4	4.8	80.2	75.0	55.5	71.6	11.9	22.4	24.2	3.8	-	-	-	-	-	-	-	7. Wholesale and retail trade; repair of motor vehicles and motorcycles	
8. การขนส่ง และสถานที่สินค้า	8.5	-	1.3	2.2	1.7	0.7	-	-	2.6	-	-	-	-	-	-	-	-	8. Transportation and storage	
9. ที่พักแรมและบริการด้านการท่องเที่ยว	154.2	1.5	25.3	41.4	40.5	28.1	6.1	6.1	5.1	0.2	-	-	-	-	-	-	-	9. Accommodation and food service activities	
10. ซ่อมแซมยานยนต์และรถจักรยานยนต์	-	-	-	-	-	-	-	-	-	-	-	-	-	-	-	-	-	10. Information and communication	
11. กิจกรรมทางการเงินและการประกันภัย	21.7	-	0.7	0.7	3.6	1.4	1.0	9.5	3.1	1.8	-	-	-	-	-	-	-	11. Financial and insurance activities	
12. กิจกรรมอสังหาริมทรัพย์	2.7	-	-	0.8	-	0.3	1.0	0.5	0.2	-	-	-	-	-	-	-	-	12. Real estate activities	
13. กิจกรรมทางวิชาชีพ วิทยาศาสตร์ และเทคโนโลยี	1.1	-	-	-	0.5	-	-	-	0.6	-	-	-	-	-	-	-	-	13. Professional, scientific and technical activities	
14. กิจกรรมการบริหารและการบริหารต้นทุน	17.7	1.3	1.8	3.0	1.1	6.2	1.6	1.4	1.4	-	-	-	-	-	-	-	-	14. Administrative and support service activities	
15. การบริหารราชการ การบังคับใช้กฎหมาย การบังคับใช้สัญญา	80.7	1.1	2.1	6.8	4.0	10.5	3.4	40.4	7.4	5.0	-	-	-	-	-	-	-	15. Public administration and defence; compulsory social security	
16. การศึกษา	114.4	0.4	1.2	3.8	2.0	2.0	2.4	40.7	2.7	59.2	-	-	-	-	-	-	-	16. Education	
17. กิจกรรมด้านสุขภาพและการส่งเสริมสุขภาพ	65.5	0.6	1.6	2.3	5.3	14.4	2.5	14.6	18.3	6.0	-	-	-	-	-	-	-	17. Human health and social work activities	
18. ศิลปะ การบันเทิง และนันทนาการ	15.9	-	2.1	6.7	2.4	3.3	0.6	0.6	0.3	-	-	-	-	-	-	-	-	18. Arts, entertainment and recreation	
19. กิจกรรมบริการอื่น ๆ	31.6	-	2.2	11.6	8.0	8.7	0.9	-	0.3	-	-	-	-	-	-	-	-	19. Other service activities	
20. กิจกรรมการจ้างงานในครัวเรือน (รวมบุคคล การผลิตสินค้าและบริการที่ใช้ของเพื่อใช้ในครัวเรือน)	6.1	-	1.1	4.0	0.6	0.4	-	-	-	-	-	-	-	-	-	-	-	20. Activities of households as employers; undifferentiated goods and services-producing activities of households for own use	
21. กิจกรรมขององค์กรระหว่างประเทศ	-	-	-	-	-	-	-	-	-	-	-	-	-	-	-	-	-	-	21. Activities of extraterrestrial organizations and bodies
22. ไม่ทราบ	-	-	-	-	-	-	-	-	-	-	-	-	-	-	-	-	-	-	22. Unknown

✓/ รวมอาชีพบางอาชีพ ✓/ Including Short Course Vocational

ตารางที่ 6 จำนวนผู้จ้างทำ งานตามสถานภาพทำงาน อาชีพ และเพศ ภาคตะวันออกเฉียงเหนือ
 TABLE 6 EMPLOYED PERSONS BY WORK STATUS, OCCUPATION AND SEX , NORTHEASTERN REGION

อาชีพ	สถานภาพการทำงาน Work Status										การรวมกลุ่ม Members of Producers' Cooperatives	OCCUPATION
	รวม	นายจ้าง	ลูกจ้างรัฐบาล	ลูกจ้างเอกชน	ทำงานส่วนตัว	unpaid Family Worker	Private Employee	Own Account Worker	จ้างผู้ถือ กรรมสิทธิ์ Unpaid Family Worker	Members of Producers' Cooperatives		
	Total	Employer	Government Employee	Private Employee	Own Account Worker	Unpaid Family Worker	Private Employee	Own Account Worker	Unpaid Family Worker	Members of Producers' Cooperatives		MALE
ชาย	5,289.5	89.6	469.3	1,126.3	2,609.0	971.4	23.8					1. managers, senior officials and Legislators
1. ผู้จัดการ ข้าราชการระดับอาวุโส และสับเปลี่ยนทดแทน	195.6	34.6	132.2	11.6	14.7	1.8	0.7					2. Professionals
2. ผู้ประกอบการวิชาชีพต่างๆ	134.5	2.4	108.5	16.9	6.2	-	0.5					3. Technicians and associate professionals
3. เจ้าหน้าที่เทคนิคและผู้ประกอบการวิชาชีพ ที่เกี่ยวข้องกันต่างๆ	83.5	2.3	41.9	30.3	7.8	1.2	-					4. Clerks
4. เสมียน	59.7	0.1	29.4	26.8	2.7	0.7	-					5. Service workers and sell goods
5. พนักงานบริการและผู้จำหน่ายสินค้า	548.0	10.0	78.1	126.0	215.3	118.6	-					6. Skilled agricultural forest and fishery workers
6. ผู้ปฏิบัติงานที่มีชื่อในด้านเกษตร ป่าไม้ และประมง	2,966.2	9.8	4.9	79.5	2,096.8	774.0	1.2					7. Craft and associate professionals
7. ช่างฝีมือ และผู้ปฏิบัติงานที่เกี่ยวข้อง	557.3	27.5	25.6	293.1	149.1	47.7	14.3					8. Plant and machine controllers and assemblers
8. ผู้ควบคุมเครื่องจักรโรงงานและเครื่องจักร และสับเปลี่ยนทดแทนการประกอบ	290.8	3.0	26.4	195.3	62.4	3.6	0.1					9. Elementary occupations
9. ผู้ประกอบอาชีพงานขั้นต้น	454.1	-	22.4	346.8	53.9	23.9	7.1					10. Workers not classifiable by occupation
10. คนงานซึ่งมีตำแหน่งที่ไม่หมวดอื่น	-	-	-	-	-	-	-					
หญิง	4,385.4	22.0	435.5	772.2	1,480.9	1,661.7	13.1					TOTAL
1. ผู้จัดการ ข้าราชการระดับอาวุโส และสับเปลี่ยนทดแทน	61.6	6.6	30.5	14.1	7.3	2.5	0.5					1. managers, senior officials and Legislators
2. ผู้ประกอบการวิชาชีพต่างๆ	252.8	0.3	226.8	21.8	2.6	1.0	0.4					2. Professionals
3. เจ้าหน้าที่เทคนิคและผู้ประกอบการวิชาชีพ ที่เกี่ยวข้องกันต่างๆ	105.7	0.5	43.2	51.6	7.7	2.6	0.2					3. Technicians and associate professionals
4. เสมียน	123.8	0.9	68.7	48.1	1.3	4.1	0.7					4. Clerks
5. พนักงานบริการและผู้จำหน่ายสินค้า	857.7	7.2	42.9	215.2	407.0	183.7	1.8					5. Service workers and sell goods
6. ผู้ปฏิบัติงานที่มีชื่อในด้านเกษตร ป่าไม้ และประมง	2,339.5	4.6	1.5	54.6	903.7	1,375.2	-					6. Skilled agricultural forest and fishery workers
7. ช่างฝีมือ และผู้ปฏิบัติงานที่เกี่ยวข้อง	233.6	1.9	2.6	63.5	101.7	58.9	5.1					7. Craft and associate professionals
8. ผู้ควบคุมเครื่องจักรโรงงานและเครื่องจักร และสับเปลี่ยนทดแทนการประกอบ	116.6	-	0.5	96.6	14.5	4.9	-					8. Plant and machine controllers and assemblers
9. ผู้ประกอบอาชีพงานขั้นต้น	294.0	0.0	18.9	206.7	35.1	28.9	4.5					9. Elementary occupations
10. คนงานซึ่งมีตำแหน่งที่ไม่หมวดอื่น	-	-	-	-	-	-	-					10. Workers not classifiable by occupation

ตารางที่ 6 จำนวนผู้จ้างทำ งานตามสถานภาพทำงาน อาชีพ เพศ และเขตการปกครอง ภาคตะวันออกเฉียงเหนือ (ต่อ)
TABLE 6 EMPLOYED PERSONS BY WORK STATUS, OCCUPATION, SEX AND AREA, NORTHEASTERN REGION (Contd.)

หน่วยเป็นพัน : in Thousands

อาชีพ	สถานภาพการทำงาน Work Status										OCCUPATION
	รวม	นายจ้าง	ลูกจ้างรัฐบาล	ลูกจ้างเอกชน	ทำงานส่วนตัว	จ้างสมาชิกครอบครัว	การรวมกลุ่ม	รวม	ชาย	หญิง	
	Total	Employer	Government Employee	Private Employee	Own Account Worker	Unpaid Family Worker	Members of Producers' Cooperatives	TOTAL	MALE	FEMALE	
ยอดรวม	2,704.8	43.6	370.9	589.5	1,056.0	637.2	7.7	2,704.8	1,455.4	1,249.4	TOTAL
ชาย	1,455.4	32.4	186.2	335.3	669.4	227.6	4.5	1,455.4	780.0	675.4	MALE
หญิง	56.9	14.2	32.8	3.6	5.5	0.9	-	56.9	674.4	607.0	FEMALE
1. ผู้จัดการ ข้าราชการระดับอาวุโส และผู้บริหารระดับสูง	6.18	1.1	48.5	8.0	3.8	-	0.5	6.18	3.18	3.00	1. managers, senior officials and Legislators
2. ผู้ประกอบวิชาชีพด้านต่างๆ	43.5	1.0	24.3	13.4	3.5	1.2	-	43.5	22.5	21.0	2. Professionals
3. เจ้าหน้าที่เทคนิคและผู้ประกอบวิชาชีพที่เกี่ยวข้องกับด้านต่างๆ	25.7	0.1	12.5	10.2	2.3	0.7	-	25.7	13.5	12.2	3. Technicians and associate professionals
4. เสมียน	266.0	5.5	33.4	56.6	115.3	55.2	-	266.0	135.0	131.0	4. Clerks
5. พนักงานบริการและผู้จำหน่ายสินค้า	609.3	1.0	0.6	15.4	444.6	147.6	0.1	609.3	300.0	309.3	5. Service workers and sell goods workers
6. ผู้ปฏิบัติงานที่มีผลในด้านเกษตรกรรม ป่าไม้ และประมง	171.7	9.1	10.5	76.5	55.4	17.3	3.0	171.7	85.0	86.7	6. Skilled agricultural forest and fishery workers
7. ช่างฝีมือ และผู้ปฏิบัติงานที่เกี่ยวข้อง	91.3	0.5	14.0	56.0	20.1	0.5	0.1	91.3	45.0	46.3	7. Craft and associate professionals
8. ผู้ควบคุมเครื่องจักรโรงงานและเครื่องจักร และผู้ปฏิบัติงานด้านการประกอบ	129.2	-	9.6	95.7	18.9	4.2	0.9	129.2	65.0	64.2	8. Plant and machine controllers and assemblers
9. ผู้ประกอบอาชีพพื้นฐาน	-	-	-	-	-	-	-	-	-	-	9. Elementary occupations
10. คนงานซึ่งมิได้จำแนกไว้ในหมวดอื่น	-	-	-	-	-	-	-	-	-	-	10. Workers not classifiable by occupation

ตารางที่ 6 จำนวนผู้จ้างทำ งานตามสถานภาพทำงาน อาชีพ เพศ และเขตการปกครอง ภาคตะวันออกเฉียงเหนือ (ต่อ)
 TABLE 6 EMPLOYED PERSONS BY WORK STATUS, OCCUPATION, SEX AND AREA, NORTHEASTERN REGION (Contd.)

หน่วยเป็นพัน : in Thousands

อาชีพ	สถานภาพการทำงาน Work Status							TOTAL	OCCUPATION
	นายจ้าง Employer	ลูกจ้างรัฐบาล Government Employee	ลูกจ้างเอกชน Private Employee	ทำงานส่วนตัว Own Account Worker	ช่วยธุรกิจ ครอบครัว Unpaid Family Worker	การรวมกลุ่ม Members of Producers' Cooperatives			
หญิง	11.2	184.7	254.1	386.6	409.7	3.2	1,249.5	1. managers, senior officials and Legislators	
1. ผู้จัดการ ข้าราชการระดับอาวุโส และผู้บริหารอาวุโส	4.6	11.1	4.6	3.8	2.0	-	26.0	2. Professionals	
2. ผู้ประกอบวิชาชีพด้านต่างๆ	0.3	98.9	10.1	1.9	1.0	0.4	112.4	3. Technicians and associate professionals	
3. เจ้าหน้าที่เทคนิคและผู้ประกอบวิชาชีพที่เกี่ยวข้องกันต่างๆ	0.5	22.8	22.1	3.1	1.9	0.2	50.6	4. Clerks	
4. เสมียน	0.2	30.6	21.0	0.7	2.0	0.7	55.1	5. Service workers and sell goods	
5. พนักงานบริการและผู้จำหน่ายสินค้า	4.2	12.3	88.0	161.6	100.7	0.5	367.4	6. Skilled agricultural forest and fishery workers	
6. ผู้ปฏิบัติงานที่มีมือในด้านเกษตร ป่าไม้ และประมง	0.5	-	11.6	161.9	274.9	-	449.0	7. Craft and associate professionals	
7. ช่างฝีมือ และผู้ปฏิบัติงานที่เกี่ยวข้อง	0.9	0.7	11.9	33.0	17.0	1.1	64.7	8. Plant and machine controllers and assemblers	
8. ผู้ควบคุมเครื่องจักรโรงงานและเครื่องจักร และผู้ปฏิบัติงานด้านการประกอบ	-	-	24.5	6.3	0.8	-	31.6	9. Elementary occupations	
9. ผู้ประกอบอาชีพขั้นพื้นฐาน	0.0	8.4	60.4	14.3	9.3	0.4	92.8	10. Workers not classifiable by occupation	
10. คนงานซึ่งมิได้จำแนกไว้ในหมวดอื่น	-	-	-	-	-	-	-	-	

ตารางที่ 6 จำนวนผู้จ้างทำ งานตามสถานภาพทำงาน อาชีพ เพศ และเขตภาคกลาง ภาคตะวันออกเฉียงเหนือ (ต่อ)
TABLE 6 EMPLOYED PERSONS BY WORK STATUS, OCCUPATION, SEX AND AREA, NORTHEASTERN REGION (Contd.)

หน่วยเป็นพัน : in Thousands

อาชีพ	สถานภาพการทำงาน Work Status										OCCUPATION
	นายจ้าง	ลูกจ้างรัฐบาล	ลูกจ้างเอกชน	ทำงานส่วนตัว	จ้างธุรกิจครอบครัว	การรวมกลุ่ม	Total	ชาย	หญิง	รวม	
	Employer	Government Employee	Private Employee	Own Account Worker	Unpaid Family Worker	Members of Producers' Cooperatives		Male	Female	TOTAL	
ยอดรวม	68.0	533.9	1,309.1	3,034.0	1,995.9	29.1	6,970.1	3,834.1	3,136.0	6,970.1	TOTAL
ชาย	57.2	283.1	791.0	1,939.6	743.9	19.3	3,834.1	1,387.7	2,446.4	3,834.1	MALE
หญิง	20.4	99.4	8.0	9.3	0.9	0.7	1,387.7	1,387.7	689.6	1,387.7	FEMALE
1. ผู้จัดการ ข้าราชการระดับอาวุโส และผู้บริหารระดับสูง	1.3	60.0	9.0	2.4	-	-	72.7	72.7	0.0	72.7	1. managers, senior officials and Legislators
2. ผู้ประกอบการวิชาชีพต่างๆ	1.2	17.6	16.8	4.3	-	-	40.0	40.0	0.0	40.0	2. Professionals
3. เจ้าหน้าที่เทคนิคและผู้ประกอบวิชาชีพที่เกี่ยวข้องกับด้านต่างๆ	-	16.9	16.6	0.4	-	-	34.0	34.0	0.0	34.0	3. Technicians and associate professionals
4. เสมียน	4.5	44.7	69.4	100.0	63.4	-	282.1	282.1	0.0	282.1	4. Clerks
5. พนักงานบริการและผู้จำหน่ายสินค้า	8.8	4.3	64.1	1,652.2	626.5	1.1	2,356.9	2,356.9	0.0	2,356.9	5. Service workers and sell goods
6. ผู้ปฏิบัติงานที่มีผลในด้านเกษตรกรรม ป่าไม้ และประมง	18.5	15.1	216.6	93.7	30.3	11.3	385.5	385.5	0.0	385.5	6. Skilled agricultural forest and fishery workers
7. ช่างฝีมือ และผู้ปฏิบัติงานที่เกี่ยวข้อง	2.5	12.4	139.3	42.3	3.1	-	199.5	199.5	0.0	199.5	7. Craft and associate professionals
8. ผู้ควบคุมเครื่องจักรโรงงานและเครื่องจักร และผู้ปฏิบัติงานด้านการประกอบ	-	12.9	251.1	35.0	19.7	6.2	324.9	324.9	0.0	324.9	8. Plant and machine controllers and assemblers
9. ผู้ประกอบอาชีพพื้นฐาน	-	-	-	-	-	-	-	-	-	-	9. Elementary occupations
10. คนงานซึ่งมิได้จำแนกไว้ในหมวดอื่น	-	-	-	-	-	-	-	-	-	-	10. Workers not classifiable by occupation

ตารางที่ 6 จำนวนผู้จ้างทำ งานตามสถานภาพทำงาน อาชีพ เพศ และเขตการปกครอง ภาคตะวันออกเฉียงเหนือ (ต่อ)
TABLE 6 EMPLOYED PERSONS BY WORK STATUS, OCCUPATION, SEX AND AREA, NORTHEASTERN REGION (Contd.)

หน่วยเป็นพัน : in Thousands

อาชีพ	สถานภาพการทำงาน Work Status										OCCUPATION	
	รวม	นายจ้าง	ลูกจ้างรัฐบาล	ลูกจ้างเอกชน	ทำงานส่วนตัว	ช่วยธุรกิจครอบครัว	การรวมกลุ่ม	Unpaid Family Worker	Own Account Worker	Private Employee		Government Employee
หญิง	3,135.9	10.8	250.8	518.1	1,094.3	1,252.1	9.9	0.5	9.9	0.5	9.9	TOTAL
1. ผู้จัดการ ข้าราชการระดับอาวุโส และผู้บริหารอาวุโส	35.6	2.1	19.4	9.5	3.5	0.6	-	-	-	-	-	1. managers, senior officials and Legislators
2. ผู้ประกอบวิชาชีพด้านต่างๆ	140.4	-	128.0	11.7	0.7	-	-	-	-	-	-	2. Professionals
3. เจ้าหน้าที่เทคนิคและผู้ประกอบวิชาชีพที่เกี่ยวข้องกันต่างๆ	55.2	-	20.5	29.5	4.6	0.7	-	-	-	-	-	3. Technicians and associate professionals
4. เสมียน	68.7	0.7	38.1	27.1	0.7	2.1	-	-	-	-	-	4. Clerks
5. พนักงานบริการและผู้จำหน่ายสินค้า	490.3	3.0	30.5	127.2	245.4	82.9	1.3	-	-	-	-	5. Service workers and sell goods
6. ผู้ปฏิบัติงานที่มีมือในด้านเกษตร ป่าไม้ และประมง	1,890.6	4.1	1.5	42.9	741.8	1,100.3	-	-	-	-	-	6. Skilled agricultural forest and fishery workers
7. ช่างฝีมือ และผู้ปฏิบัติงานที่เกี่ยวข้อง	169.0	1.0	1.8	51.6	68.7	41.9	4.0	-	-	-	-	7. Craft and associate professionals
8. ผู้ควบคุมเครื่องจักรโรงงานและเครื่องจักร และผู้ปฏิบัติงานด้านการประกอบ	85.0	-	0.5	72.2	8.2	4.1	-	-	-	-	-	8. Plant and machine controllers and assemblers
9. ผู้ประกอบอาชีพขั้นต้น	201.3	-	10.5	146.3	20.8	19.6	4.1	-	-	-	-	9. Elementary occupations
10. คนงานซึ่งไม่ได้จำแนกไว้ในหมวดอื่น	-	-	-	-	-	-	-	-	-	-	-	10. Workers not classifiable by occupation

ตารางที่ 7 จำนวนผู้มีงานทำ จำแนกตามสถานภาพทำงาน อุตสาหกรรม พืช และเขตภาคปศุคง ภาคตะวันออกเฉียงเหนือ (ต่อ)

TABLE 7 EMPLOYED PERSONS BY WORK STATUS, INDUSTRY, SEX AND AREA, NORTHEASTERN REGION (Contd.)

อุตสาหกรรม	ในเขตเทศบาล MUNICIPAL AREA							INDUSTRY
	รวม	นายจ้าง	ลูกจ้างรัฐบาล	ลูกจ้างเอกชน	ทำงานส่วนตัว	ช่วยธุรกิจครอบครัว	การรวมกลุ่ม	
	Total	Employer	Government Employee	Private Employee	Own Account Worker	Unpaid Family Worker	Members of Producers' Cooperatives	
	1,249.5	11.2	184.7	254.1	386.6	409.7	3.2	FEMALE
หญิง								
1 เกษตรกรรม การป่าไม้ และการประมง	458.4	0.8	-	21.3	160.9	275.4	-	1. Agriculture, forestry and fishing
2. การทำเหมืองแร่ และเหมืองหิน	0.6	-	-	0.3	0.3	-	-	2. Mining and quarrying
3. การผลิต	98.6	0.7	-	47.6	35.5	14.6	0.2	3. Manufacturing
4. ไฟฟ้า ก๊าซ ไอน้ำ และระบบปรับอากาศ	1.2	-	1.2	-	-	-	-	4. Electricity, gas, steam and air conditioning supply
5. การจัดการน้ำ การจัดการและการบำบัดน้ำเสีย ของเสีย และสิ่งปฏิกูล	6.0	-	3.2	1.1	0.6	0.1	1.1	5. Water supply, sewerage, waste management and remediation activities
6. การก่อสร้าง	15.1	0.2	-	12.2	0.4	2.2	0.2	6. Construction
7. การขายส่ง และการขายปลีก การซ่อมยานยนต์	254.6	4.6	-	76.2	96.8	76.7	0.4	7. Wholesale and retail trade; repair of motor vehicles and motorcycles
8. การขนส่ง และสถานที่เก็บสินค้า	2.2	-	1.1	0.4	0.6	0.2	-	8. Transportation and storage
9. ที่พักแรมและบริการด้านอาหาร	125.0	3.2	0.6	31.2	58.3	31.7	-	9. Accommodation and food service activities
10. ข้อมูลข่าวสารและการสื่อสาร	2.2	-	0.2	1.5	-	0.5	-	10. Information and communication
11. กิจกรรมทางการเงินและการประกันภัย	15.3	-	3.5	9.7	0.6	0.6	0.9	11. Financial and insurance activities
12. กิจกรรมอสังหาริมทรัพย์	5.3	0.1	-	4.1	0.7	0.4	-	12. Real estate activities
13. กิจกรรมทางวิชาชีพ วิทยาศาสตร์ และเทคนิค	4.5	0.3	0.5	1.2	1.7	0.7	-	13. Professional, scientific and technical activities
14. กิจกรรมการบริหารและการบริการสนับสนุน	9.9	0.2	0.3	6.9	1.5	1.0	-	14. Administrative and support service activities
15. การบริหารราชการ การป้องกันประเทศ การประกันสังคม	52.9	-	52.9	-	-	-	-	15. Public administration and defence; compulsory social security
16. การศึกษา	75.7	0.1	67.6	7.1	0.4	0.5	-	16. Education
17. กิจกรรมด้านสุขภาพและงานสังคมสงเคราะห์	60.7	0.3	53.0	6.8	0.6	-	-	17. Human health and social work activities
18. ศิลปะ วัฒนธรรม และนันทนาการ	5.2	0.2	0.3	1.3	2.1	1.1	0.4	18. Arts, entertainment and recreation
19. กิจกรรมบริการด้านอื่น ๆ	45.0	0.5	0.7	13.9	25.7	4.2	0.1	19. Other service activities
20. กิจกรรมการจ้างงานในครัวเรือนส่วนบุคคล การผลิตสินค้าและบริการที่ขึ้นเองเพื่อใช้ในครัวเรือน	11.5	-	-	11.5	-	-	-	20. Activities of households as employers; undifferentiated goods and services-producing activities of households for own use
21. กิจกรรมขององค์การระหว่างประเทศ	-	-	-	-	-	-	-	21. Activities of extraterritorial organizations and bodies
22. ไม่ทราบ	-	-	-	-	-	-	-	22. Unknown

ตารางที่ 7 จำนวนผู้จ้างทำ งานตามสถานภาพทำงาน อุตสาหกรรม เพศ และเขตการปกครอง ภาคตะวันออกเฉียงเหนือ (ต่อ)

TABLE 7 EMPLOYED PERSONS BY WORK STATUS, INDUSTRY, SEX AND AREA, NORTHEASTERN REGION (Contd.)

อุตสาหกรรม	สถานภาพการทำงาน Work Status							การรวมกลุ่ม Members of Producers' Cooperatives	INDUSTRY
	รวม	นายจ้าง	ลูกจ้างรัฐบาล	ลูกจ้างเอกชน	ทำงานส่วนตัว	ช่วยธุรกิจ ครอบครัว	การรวมกลุ่ม		
	Total	Employer	Government Employee	Private Employee	Own Account Worker	Unpaid Family Worker	Members of Producers' Cooperatives		
ยอดรวม	6,970.1	68.0	533.9	1,309.1	3,034.0	1,995.9	29.1	TOTAL	
ชาย	3,834.1	57.2	283.1	791.0	1,939.6	743.9	19.3	MALE	
1 เกษตรกรรม การปศุสัตว์ และการประมง	2,445.7	9.6	0.4	149.3	1,658.5	626.8	1.1	1. Agriculture, forestry and fishing	
2 การทำเหมืองแร่ และเหมืองหิน	6.9	-	-	6.0	1.0	-	-	2. Mining and quarrying	
3. การผลิต	238.3	7.7	-	158.0	54.2	18.1	0.4	3. Manufacturing	
4. ไฟฟ้า ก๊าซ ไอน้ำและระบบปรับอากาศ	9.5	-	8.5	1.1	-	-	-	4. Electricity, gas, steam and air conditioning supply	
5. การขุดทำน้ำ การจัดการและบำบัดน้ำเสีย ของเสีย และสิ่งปฏิกูล	17.1	-	6.6	4.0	3.0	1.2	2.3	5. Water supply; sewerage, waste management and remediation activities	
6. การก่อสร้าง	265.9	20.2	0.2	194.9	21.6	13.5	15.5	6. Construction	
7. การขายส่ง และการขายปลีก การซ่อมยานยนต์	371.4	14.2	-	168.1	126.2	62.9	-	7. Wholesale and retail trade; repair of motor vehicles and motorcycles	
8. การขนส่ง และสถานที่เก็บสินค้า	51.5	1.8	3.5	19.9	26.4	-	-	8. Transportation and storage	
9. ที่พักแรมและบริการด้านอาหาร	51.5	1.9	-	12.3	24.4	12.9	-	9. Accommodation and food service activities	
10. ข้อมูลข่าวสารและการสื่อสาร	5.4	-	0.6	4.2	0.6	-	-	10. Information and communication	
11. กิจกรรมทางการเงินและการประกันภัย	19.8	-	5.5	13.5	0.8	-	-	11. Financial and insurance activities	
12. กิจกรรมอสังหาริมทรัพย์	2.2	-	-	0.6	1.6	-	-	12. Real estate activities	
13. กิจกรรมทางวิชาชีพ วิทยาศาสตร์ และเทคนิค	6.4	0.5	2.7	0.5	2.7	-	-	13. Professional, scientific and technical activities	
14. กิจกรรมการบริหารและการบริการสนับสนุน	10.0	-	-	7.9	1.0	1.2	-	14. Administrative and support service activities	
15. การบริหารราชการ การป้องกันประเทศ การประกันสังคม	180.3	-	180.3	-	-	-	-	15. Public administration and defence; compulsory social security	
16. การศึกษา	63.0	-	58.7	4.1	-	0.2	-	16. Education	
17. กิจกรรมด้านสุขภาพและงานสังคมสงเคราะห์	15.2	-	15.0	0.2	-	-	-	17. Human health and social work activities	
18. ศิลปะ ความบันเทิง และนันทนาการ	18.5	1.3	1.3	3.9	6.7	5.3	-	18. Arts, entertainment and recreation	
19. กิจกรรมบริการด้านอื่น ๆ	54.7	-	-	41.7	11.3	1.8	-	19. Other service activities	
20. กิจกรรมการจ้างงานในครัวเรือนส่วนบุคคล การผลิตสินค้าและบริการที่ขึ้นเองเพื่อใช้ในครัวเรือน	1.0	-	-	1.0	-	-	-	20. Activities of households as employers; undifferentiated goods and services-producing activities of households for own use	
21. กิจกรรมขององค์กรระหว่างประเทศ	-	-	-	-	-	-	-	21. Activities of extraterritorial organizations and bodies	
22. ไม่ทราบ	-	-	-	-	-	-	-	22. Unknown	

ตารางที่ 8 จำนวนผู้ปฏิบัติงาน จำแนกตามอาชีพ และอุตสาหกรรม ภาคตะวันออกเฉียงเหนือ (ต่อ)
TABLE 8 EMPLOYED PERSONS BY OCCUPATION AND INDUSTRY , NORTHEASTERN REGION (Contd.)

อาชีพ Occupation	อุตสาหกรรม (ต่อ) Industry (Contd.)										รวม TOTAL
	กิจกรรม อสังหาริมทรัพย์ Real estate activities	กิจกรรมทางวิชาชีพ วิทย์และเทคโนโลยี Professionals, scientific technical activities	การบริหารจัดการ และสนับสนุน Administrative support service activities	การบริหารราชการ และป้องกันประเทศ Public admin- istration/defence	การศึกษา Education	กิจกรรมด้านสุขภาพ งานสังคมสงเคราะห์ Health and social work	ศิลปะ ความบันเทิง และนันทนาการ Art entertainment	บริการด้านอื่นๆ Other service	งานในครัวเรือน Activities of household	กิจกรรมของ สหภาพ Extra- territorial	
ยอดรวม	14.2	16.8	47.8	415.7	302.1	157.6	49.2	174.8	19.0	-	-
1. ผู้จัดการ ข้าราชการระดับอาวุโส และผู้ปฏิบัติงานอาวุโส และผู้บริหารอาวุโส และผู้บริหารอาวุโส	1.8	0.5	0.2	139.4	13.2	3.4	0.2	1.5	-	-	-
2. ผู้ประกอบการวิสาหกิจต่างๆ	0.5	5.6	-	50.9	241.7	58.7	4.4	0.5	-	-	-
3. เจ้าหน้าที่เทคนิคและผู้ประกอบวิชาชีพ ที่เกี่ยวข้องกับด้านต่างๆ	1.9	6.0	0.8	45.6	1.2	33.5	6.9	1.2	-	-	-
4. เครื่อง	3.0	0.6	13.2	65.5	9.6	9.6	0.8	0.1	-	-	-
5. พนักงานบริการและผู้จำหน่ายสินค้า	3.3	0.6	18.7	55.3	29.5	40.4	10.8	50.4	9.7	-	-
6. ผู้ปฏิบัติงานที่มีฝีมือในด้านการเกษตร ปศุสัตว์ และประมง	-	-	1.2	3.7	0.1	0.9	0.8	-	-	-	-
7. ช่างฝีมือ และผู้ปฏิบัติงานที่เกี่ยวข้อง	0.4	1.9	0.4	10.3	1.0	2.4	0.4	16.2	-	-	-
8. ผู้ควบคุมเครื่องจักรโรงงานและเครื่องจักร และผู้ปฏิบัติงานด้านกลั่นกรอง	0.3	0.5	7.3	17.4	2.6	3.7	0.7	2.1	1.0	-	-
9. ผู้ประกอบอาชีพด้านที่ฐาน	3.0	1.0	6.0	27.7	3.3	5.0	24.3	102.7	8.3	-	-
10. คนงานที่ไม่ได้จำแนกไว้ในหมวดอื่น	-	-	-	-	-	-	-	-	-	-	-

10. คนงานที่ไม่ได้จำแนกไว้ในหมวดอื่น

ตารางที่ 8 จำนวนผู้ประกันตน อุตสาหกรรม และ พหุภาคย์ตามอาชีพ
TABLE 8 EMPLOYED PERSONS BY OCCUPATION, INDUSTRY AND SEX, NORTHEASTERN REGION

พันคน/ปี, in thousands

ไตรมาสที่ 3/2560 - Quarter 3/2017

อาชีพ Occupation	อุตสาหกรรม, Industry										รวม Total	OCCUPATION
	เกษตรกรรม การปลูก และการปศุสัตว์ Agriculture	การทำ เหมืองแร่ และหิน Mining	การผลิต Manufacturing	ไฟฟ้า ก๊าซ ไอน้ำและ ความร้อน Electricity	น้ำประปา และของเสีย Water supply sewage, waste	การก่อสร้าง Construction	การขาย การขนส่ง การสื่อสาร Retail and wholesale trade	การขนส่งและ การเก็บสินค้า Transportation and storage	ที่พักแคะ บริการอาหาร Accommodation and food service	ข้อมูลข่าวสาร และการสื่อสาร Information and communication		
ชาย	3,070.8	8.2	336.3	17.9	28.3	362.7	618.6	81.9	128.8	12.0	32.9	MALE
1. ผู้จัดการ อารามการเกษตรปศุสัตว์ และผู้ปฏิบัติงานหลาย อาชีพ	195.6	0.2	5.8	0.9	1.0	25.4	15.9	0.4	7.5	0.4	6.3	1. managers, senior officials and Legislators
2. ผู้ประกอบการวิชาชีพต่างๆ	134.5	-	4.6	1.0	1.8	1.0	3.2	0.5	0.9	3.1	2.0	2. Professionals
3. เจ้าหน้าที่เทคนิคและผู้ประกอบการอาชีพ ที่เกี่ยวข้องกันต่างๆ	83.5	0.1	7.0	1.0	2.6	2.7	10.5	0.4	0.2	3.0	10.7	3. Technicians and associate professionals
4. เสมียน	59.7	-	5.4	1.2	0.6	-	11.2	7.7	1.4	0.2	4.7	4. Clerks
5. พนักงานบริการและผู้ทนายสินค้า	548.0	0.6	14.4	1.6	0.4	2.1	301.0	0.9	108.7	4.0	2.9	5. Service workers and sell goods
6. ผู้ปฏิบัติงานที่มีผลในด้านเกษตร ป่าไม้ และประมง	2,966.2	-	4.2	-	0.3	-	2.1	-	3.5	-	0.1	6. Skilled agricultural, forest and fishery workers
7. ช่างฝีมือ และผู้ปฏิบัติงานที่เกี่ยวข้อง	557.3	0.4	179.0	11.5	10.8	199.0	119.7	0.3	3.1	0.6	3.0	7. Craft and associate professionals
8. ผู้ควบคุมเครื่องจักรโรงงานและเครื่องจักร และผู้ปฏิบัติงานด้านบริการประกอบ	290.8	6.1	84.7	0.1	4.4	14.2	56.4	65.2	1.7	0.6	3.0	8. Plant and machine controllers and assemblers
9. ผู้ประกอบการช่างเทคนิค	454.1	90.9	31.2	0.7	6.4	118.4	98.7	6.6	1.8	0.1	0.1	9. Elementary occupations
10. คนงานซึ่งมีจำนวนไม่แน่นอน	-	-	-	-	-	-	-	-	-	-	-	10. Workers not classifiable by occupation
หญิง	4,385.4	0.6	361.5	2.5	18.2	64.6	604.0	10.6	279.2	2.2	37.0	FEMALE
1. ผู้จัดการ อารามการเกษตรปศุสัตว์ และผู้ปฏิบัติงานหลาย อาชีพ	61.6	0.1	4.5	0.2	-	0.3	14.9	-	7.4	0.1	3.4	1. managers, senior officials and Legislators
2. ผู้ประกอบการวิชาชีพต่างๆ	252.8	-	1.7	-	0.7	-	2.9	-	0.1	0.2	0.7	2. Professionals
3. เจ้าหน้าที่เทคนิคและผู้ประกอบการอาชีพ ที่เกี่ยวข้องกันต่างๆ	105.7	-	6.0	1.0	0.5	3.2	19.0	2.9	1.4	1.1	18.9	3. Technicians and associate professionals
4. เสมียน	123.8	-	9.1	1.3	4.3	3.7	16.1	2.3	3.7	0.1	8.2	4. Clerks
5. พนักงานบริการและผู้ทนายสินค้า	857.7	1.2	10.2	-	0.9	-	488.9	2.2	242.0	0.6	4.0	5. Service workers and sell goods
6. ผู้ปฏิบัติงานที่มีผลในด้านเกษตร ป่าไม้ และประมง	2,339.5	-	0.3	-	0.3	-	2.0	-	1.7	-	-	6. Skilled agricultural, forest and fishery workers
7. ช่างฝีมือ และผู้ปฏิบัติงานที่เกี่ยวข้อง	233.6	0.4	204.1	-	4.1	7.3	8.4	-	3.9	-	-	7. Craft and associate professionals
8. ผู้ควบคุมเครื่องจักรโรงงานและเครื่องจักร และผู้ปฏิบัติงานด้านบริการประกอบ	116.6	-	104.5	-	1.2	-	0.6	2.5	-	-	-	8. Plant and machine controllers and assemblers
9. ผู้ประกอบการช่างเทคนิค	294.0	0.1	21.1	-	6.3	50.1	51.3	0.7	19.0	-	1.8	9. Elementary occupations
10. คนงานซึ่งมีจำนวนไม่แน่นอน	-	-	-	-	-	-	-	-	-	-	-	10. Workers not classifiable by occupation

ตารางที่ 8 จำนวนผู้จ้างงานจำแนกตามอาชีพ อุตสาหกรรม เพศ และเขตการปกครอง ภาคตะวันออกเฉียงเหนือ (ต่อ)

TABLE 8 EMPLOYED PERSONS BY OCCUPATION INDUSTRY SEX AND AREA, NORTHEASTERN REGION (Contd.)

ไตรมาสที่ 3/2560 - Quarter 3/2017

หน่วยนับหมื่น : person

อาชีพ Occupation	อุตสาหกรรม (ต่อ) Industry (Contd.)										ไม่ทราบ Unknown	การรวมของ จังหวัด Extra-territorial	การรวมของ จังหวัด Territorial	ไม่ทราบ Unknown	OCCUPATION
	กิจกรรม อสังหาริมทรัพย์ และสิ่งปลูกสร้าง Real estate activities	กิจกรรมทางวิชาชีพ และเทคนิค Professional/technical activities	การบริหารสนับสนุน และบริหาร Administrative support service activities	การบริหารราชการ และบริหาร Public administration service	การศึกษา Education	กิจกรรมด้านสุขภาพ และสังคม Health and social work	ศิลปะ ความบันเทิง และนันทนาการ Art entertainment	บริการด้านอื่นๆ Other service	งานในครัวเรือน Activities of household	งานในครัวเรือน Activities of household					
หญิง Female	5.3	4.5	9.9	52.9	75.7	60.7	5.2	45.0	11.5	-	-	-	-	-	FEMALE
1. ผู้จัดการ ข้าราชการชั้นอาวุโส และผู้บริหาร และผู้บริหาร Managers, senior officials and Legislators	0.1	0.3	0.2	7.7	1.4	1.0	0.1	1.1	-	-	-	-	-	-	1. managers, senior officials and Legislators
2. ผู้ประกอบวิชาชีพต่างๆ Professionals	0.5	1.2	-	11.2	64.6	30.2	0.5	0.4	-	-	-	-	-	-	2. Professionals
3. เจ้าหน้าที่เทคนิคและผู้ประกอบวิชาชีพ ที่มีระดับต่ำกว่า Technicians and associate professionals	0.4	1.2	0.5	9.3	0.6	12.2	0.5	0.3	-	-	-	-	-	-	3. Technicians and associate professionals
4. เสมียน Clerks	1.9	0.6	2.3	17.6	4.0	5.6	0.7	0.1	-	-	-	-	-	-	4. Clerks
5. พนักงานบริการและผู้จำหน่ายสินค้า Service workers and sell goods	0.7	-	3.0	2.2	3.0	9.7	1.9	19.0	6.5	-	-	-	-	-	5. Service workers and sell goods
6. ผู้ปฏิบัติงานที่มีฝีมือในด้านการเกษตร ปศุสัตว์ และประมง Skilled agricultural forest and fishery workers	-	-	-	-	-	0.2	-	-	-	-	-	-	-	-	6. Skilled agricultural forest and fishery workers
7. ช่างฝีมือ และผู้ปฏิบัติงานที่กึ่งช่าง Craft and associate professionals	-	0.5	-	0.5	-	-	-	1.5	-	-	-	-	-	-	7. Craft and associate professionals
8. ผู้ควบคุมเครื่องจักรโรงงานและเครื่องจักร และผู้ปฏิบัติงานด้านการประกอบ และประกอบ Plant and machine controllers and assemblers	-	-	-	-	-	-	-	1.5	-	-	-	-	-	-	8. Plant and machine controllers and assemblers
9. ผู้ประกอบอาชีพงานพื้นฐาน Elementary occupations	1.7	0.7	3.9	4.5	2.1	1.8	1.6	21.1	5.0	-	-	-	-	-	9. Elementary occupations
10. คนงานซึ่งมีไม่จำแนกโดยอาชีพ Workers not classifiable by occupation	-	-	-	-	-	-	-	-	-	-	-	-	-	-	10. Workers not classifiable by occupation

ตารางที่ 8 จำนวนผู้จ้างทำ งานตามอาชีพ อุตสาหกรรม พืช และเขตการปกครอง ภาคตะวันออกเฉียงเหนือ
 TABLE 8 EMPLOYED PERSONS BY OCCUPATION INDUSTRY SEX AND AREA, NORTHEASTERN REGION
 ภาคตะวันออกเฉียงเหนือ NON-MUNICIPAL AREA

ไตรมาส 3/2560 - Quarter 3/2017

พันคน/พันไร่ in Thousands

อาชีพ Occupation	รวม Total	อุตสาหกรรม Industry										TOTAL	OCCUPATION		
		การปลูก และป่าไม้ Agriculture	การทำ เหมืองแร่ และหิน Mining	การผลิต Manufacturing	ไฟฟ้า ก๊าซ และไอน้ำ Electricity	น้ำประปา และน้ำเสีย Water supply sewage, waste	การก่อสร้าง Construction	การขาย ปลีก และค้าส่ง Retail	การขนส่ง และ โทรคมนาคม Transportation and storage	ที่พักแรม และ บริการอาหาร Accommodation and food service	ข้อมูลข่าวสาร และการสื่อสาร Information and communication			การเงินและ ประกันภัย Financial intermediation	
ผู้ชาย Male	6,970.1	4,386.3	6.9	501.2	10.8	29.3	315.4	720.7	60.0	205.7	5.4	41.5	41.5	41.5	41.5
ผู้หญิง Female	3,834.1	2,445.7	6.9	238.3	9.5	17.1	265.9	371.4	51.5	51.5	5.4	19.8	19.8	19.8	19.8
1. ผู้จัดการ การเกษตร ปศุสัตว์ และผู้ปฏิบัติงาน และผู้ประกอบวิชาชีพต่าง ๆ	138.7	1.4	0.2	3.8	0.6	0.7	18.5	8.0	-	2.8	0.1	4.9	4.9	1. managers, senior officials and Legislators	
2. ผู้ประกอบวิชาชีพต่าง ๆ	72.7	-	-	2.8	1.0	-	-	1.3	-	-	2.2	0.9	0.9	2. Professionals	
3. เจ้าหน้าที่เทคนิคและผู้ประกอบวิชาชีพ ที่เกี่ยวข้องกันต่างๆ	400.0	-	-	3.7	0.4	0.6	1.0	7.3	-	-	0.7	5.8	5.8	3. Technicians and associate professionals	
4. เสมียน	34.0	-	-	3.6	-	-	-	6.5	5.9	1.3	-	2.9	2.9	4. Clerks	
5. พนักงานบริการและผู้จำหน่ายค้า	282.1	-	0.3	9.6	1.3	-	1.6	162.9	0.8	43.5	1.8	1.6	1.6	5. Service workers and sell goods	
6. ผู้ปฏิบัติงานที่มีงานในด้านการเกษตร ป่าไม้ และประมง	2,356.9	2,345.0	-	2.8	-	0.3	-	1.1	-	3.0	-	-	-	6. Skilled agricultural forest and fishery workers	
7. ช่างฝีมือ และผู้ปฏิบัติงานที่เกี่ยวข้อง	385.5	0.4	1.2	128.4	6.2	8.6	151.7	72.4	-	-	-	2.5	2.5	7. Craft and associate professionals	
8. ผู้ควบคุมเครื่องจักรโรงงานและเครื่องจักร และผู้ปฏิบัติงานด้านการประกอบ	199.5	23.7	5.2	58.9	-	1.8	9.0	42.1	43.4	0.7	0.6	1.1	1.1	8. Plant and machine controllers and assemblers	
9. ผู้ประกอบอาชีพช่างตีเหล็ก	324.9	75.1	-	24.6	0.2	5.1	84.1	69.8	1.5	0.3	-	0.1	0.1	9. Elementary occupations	
10. คนงานที่ไม่สามารถจำแนกได้โดยละเอียด	-	-	-	-	-	-	-	-	-	-	-	-	-	10. Workers not classifiable by occupation	

ตารางที่ 8 จำนวนผู้จ้างงานที่จำแนกตามอาชีพ และอุตสาหกรรม ภาคตะวันออกเฉียงเหนือ

TABLE 8 EMPLOYED PERSONS OCCUPATION INDUSTRY AND AREA , NORTHEASTERN REGION

หน่วยนับ : in Thousands

อาชีพ Occupation	อุตสาหกรรม NON-MUNICIPAL AREA												
	รวม Total	เกษตรกรรม Agriculture	การทำเหมืองแร่ และขุดหิน Mining	การผลิต Manufacturing	ไฟฟ้า ก๊าซ และไอน้ำ Electricity	จำหน่ายน้ำดื่ม และน้ำประปา Water supply sewage,waste	ก่อสร้าง Construction	การขาย การอุปโภค การบริโภค whole sale&retail	การขนส่ง และ การเก็บ ขน Transportation and storage	ที่พักแรมและ บริการด้านอาหาร Accommodation and food service	ข้อมูลข่าวสาร และการสื่อสาร Information communication	บริการทางการเงินและ การประกันภัย Financial intermediation	OCCUPATION
หญิง Female	3,135.9	1,940.6	-	262.8	1.3	12.2	49.5	349.4	8.5	154.2	-	21.7	FEMALE
1. ผู้จัดการ ข้าราชการระดับสูง และผู้บริหาร Managers, senior officials and Legislators	35.6	0.3	-	4.4	-	-	-	7.3	-	3.7	-	1.7	1. managers, senior officials and Legislators
2. ผู้ประกอบการอิสระ Self-employed	140.4	0.5	-	1.1	-	-	-	0.9	-	-	-	0.4	2. Professionals
3. เจ้าหน้าที่เทคนิคและผู้ประกอบอาชีพ ที่เกี่ยวข้องกัน Technicians and associate professionals	53.2	-	-	2.6	0.7	-	2.5	7.2	2.6	0.6	-	12.0	3. Technicians and associate professionals
4. เสมียน Clerks	68.7	-	-	5.5	0.6	3.1	2.8	7.8	1.4	1.2	-	4.1	4. Clerks
5. พนักงานบริการและผู้จำหน่ายสินค้า Service workers and sell goods	490.3	0.7	-	3.3	-	0.6	-	284.9	2.1	134.3	-	2.7	5. Service workers and sell goods
6. ผู้ปฏิบัติงานที่มีอยู่ในด้านการพา ขน Skilled agricultural forest and fishery workers	1,890.6	1,887.0	-	-	-	0.3	-	0.7	-	1.7	-	-	6. Skilled agricultural forest and fishery workers
7. ช่างฝีมือ และผู้ปฏิบัติงานที่เกี่ยวข้อง Craft and associate professionals	169.0	1.0	-	154.3	-	3.0	4.4	2.7	-	1.7	-	-	7. Craft and associate professionals
8. ผู้ควบคุมเครื่องจักรโรงงานและเครื่องจักร และปฏิบัติงานด้านการประกอบ Plant and machine controllers and assemblers	85.0	-	-	76.0	-	0.2	-	0.4	2.0	-	-	-	8. Plant and machine controllers and assemblers
9. ผู้ประกอบอาชีพงานพื้นฐาน Elementary occupations	201.3	51.1	-	15.7	-	5.0	39.7	37.6	0.4	11.0	-	0.7	9. Elementary occupations
10. คนงานซึ่งมีลักษณะที่ไม่สามารถ จำแนกตามอาชีพได้ Workers not classifiable by occupation	-	-	-	-	-	-	-	-	-	-	-	-	10. Workers not classifiable by occupation

ตารางที่ 8 จำนวนผู้จ้างทำ งานนอกอาชีพ อุตสาหกรรม เหม และ เขตการปกครอง ภาคตะวันออกเฉียงเหนือ (ต่อ)
 TABLE 8 EMPLOYED PERSONS BY OCCUPATION, INDUSTRY SEX AND AREA, NORTHEASTERN REGION (Contd.)

หน่วยนับพัน : In Thousands

ไตรมาสที่ 3/2560 Quarter 3/2017

อาชีพ Occupation	อุตสาหกรรม (ต่อ) Industry (Contd.)										ไม่ทราบ Unknown	รวม TOTAL
	กิจกรรม อสังหาริมทรัพย์ Real estate activities	กิจกรรมทางวิชาชีพ และเทคนิค Professional/technical activities	การบริหารสนับสนุน และสนับสนุน Administrative and support service activities	การบริหารราชการ และบริหาร Public administration	การศึกษา Education	อุตสาหกรรมสุขภาพ และสังคม Health and social work	ศิลปะ ความบันเทิง และนันทนาการ Art, entertainment	บริการด้านอื่นๆ Other service	งานในครัวเรือน Activities of household	กิจกรรมนอก อาณาเขต Extra-territorial		
1. ผู้จัดการ การขายปลีก และผู้ให้บริการ และสนับสนุน ผู้ขายปลีก และผู้ให้บริการ และผู้ให้บริการ	4.9	0.0	0.0	0.0	0.0	0.0	0.0	0.0	0.0	0.0	0.0	0.0
2. ผู้ขายปลีก และผู้ให้บริการ และผู้ให้บริการ	2.2	0.5	12.0	31.6	20.4	25.7	5.7	20.9	2.8	-	-	MALE
3. เจ้าหน้าที่เทคนิคและผู้ประกอบวิชาชีพ ที่ไม่ใช่ของรัฐบาล	0.9	-	0.9	3.4	-	0.6	0.6	-	-	-	-	1. managers, senior officials and Legislators
4. ผู้จัดการ และผู้ให้บริการ และผู้ให้บริการ	-	0.5	-	7.1	0.5	1.2	0.4	6.2	-	-	-	2. Professionals
5. ผู้จัดการ และผู้ให้บริการ และผู้ให้บริการ	-	0.5	6.5	8.7	1.6	0.9	-	-	1.0	-	-	3. Technicians and associate professionals
6. ผู้จัดการ และผู้ให้บริการ และผู้ให้บริการ	-	-	1.5	14.8	1.2	3.1	21.4	58.6	3.3	-	-	4. Clerks
7. ผู้จัดการ และผู้ให้บริการ และผู้ให้บริการ	0.6	-	-	-	-	-	-	-	-	-	-	5. Service workers and sell goods workers
8. ผู้จัดการ และผู้ให้บริการ และผู้ให้บริการ	-	6.4	10.0	180.3	63.0	15.2	18.5	54.7	1.0	-	-	6. Skilled agricultural forest and fishery workers
9. ผู้จัดการ และผู้ให้บริการ และผู้ให้บริการ	-	0.2	-	89.4	6.4	0.8	-	-	-	-	-	7. Craft and associate professionals
10. ผู้จัดการ และผู้ให้บริการ และผู้ให้บริการ	0.3	2.1	-	14.3	43.5	2.7	2.0	-	-	-	-	8. Plant and machine controllers and assemblers
11. ผู้จัดการ และผู้ให้บริการ และผู้ให้บริการ	0.3	3.0	-	10.5	-	3.1	3.2	0.7	-	-	-	9. Elementary occupations
12. ผู้จัดการ และผู้ให้บริการ และผู้ให้บริการ	-	-	0.4	12.0	0.6	0.8	-	-	-	-	-	10. Workers not classifiable by occupation

ตารางที่ 8. จำนวนผู้จ้างงานที่ จานมภาคอีสาน และเขตภาคตะวันออกเฉียงเหนือ

TABLE 8. EMPLOYED PERSONS OCCUPATION INDUSTRY AND AREA, NORTH-EASTERN REGION

หน่วยนับพัน : in Thousands

ไตรมาสที่ 3/2560 - Quarter 3/2017

อาชีพ Occupation	อุตสาหกรรม (ต่อ) : Industry (Cont'd.)										ไม่ทราบ Unknown	การรวมของ Extra-territorial	OCCUPATION
	กิจกรรม ของเจ้าของทรัพย์สิน Real estate activities	กิจกรรมทางวิชาชีพ และเทคนิค Professional and technical activities	การบริหารสนับสนุน และสนับสนุน Administrative support service activities	การบริหารราชการ และบริหาร Public administration	การศึกษาศึกษา Education	กิจกรรมด้านสุขภาพ และสังคม Health and social work	ศิลปะ ความบันเทิง และนันทนาการ Art and entertainment	บริการด้านอื่นๆ Other service	งานในครัวเรือน Activities of household	กิจกรรมของ Extra-territorial			
หญิง	2.7	1.1	17.7	80.7	114.4	65.5	15.9	31.6	6.1	-	-	-	FEMALE
1. ผู้จัดการ การขายปลีก และผู้ค้าปลีก และผู้ค้าปลีก และผู้ค้าปลีก	-	-	-	16.3	0.9	1.0	-	-	-	-	-	-	1. managers, senior officials and Legislators
2. ผู้ประกอบการ และช่างเทคนิค และช่างเทคนิค	-	-	-	15.3	98.1	22.9	1.1	-	-	-	-	-	2. Professionals
3. เจ้าของที่ดิน และช่างเทคนิค และช่างเทคนิค	1.3	0.6	-	9.8	0.2	15.1	-	-	-	-	-	-	3. Technicians and associate professionals
4. เติมน้ำมัน	1.2	-	6.4	27.8	4.0	2.9	-	-	-	-	-	-	4. Clerks
5. พนักงานบริการ และช่างเทคนิค และช่างเทคนิค	0.3	0.5	4.0	4.5	9.9	20.0	3.2	16.6	2.8	-	-	-	5. Service workers and sell goods
6. ผู้ปฏิบัติงานที่มี ส่วนเกี่ยวข้อง กับการเกษตร ปศุสัตว์ และประมง	-	-	-	0.9	-	-	-	-	-	-	-	-	6. Skilled agricultural forest and fishery workers
7. ช่างฝีมือ และช่างเทคนิค และช่างเทคนิค	-	-	-	1.8	-	-	-	-	-	-	-	-	7. Craft- and associate professionals
8. ผู้ควบคุมเครื่องจักร และช่างเทคนิค และช่างเทคนิค	-	-	5.9	-	-	0.5	-	-	-	-	-	-	8. Plant and machine controllers and assemblers
9. ผู้ประกอบการ และช่างเทคนิค และช่างเทคนิค	-	-	1.5	4.3	1.2	3.1	11.6	15.0	3.3	-	-	-	9. Elementary occupations
10. คนงานที่มีส่วน เกี่ยวข้อง กับการเกษตร ปศุสัตว์ และประมง	-	-	-	-	-	-	-	-	-	-	-	-	10. Workers not-classifiable by occupation

ตารางที่ 9 จำนวนผู้จ้างงาน จำแนกตามอาชีพ จำนวนชั่วโมงทำงานต่อสัปดาห์ การมีเวลาเหลือและแต่งานทำงานเพิ่มขึ้น ภาคตะวันออกเฉียงเหนือ
TABLE 9 EMPLOYED PERSONS BY OCCUPATION, HOURS WORKED PER WEEK, AVAILABILITY FOR ADDITIONAL WORK, NORTHEASTERN REGION

ไตรมาสที่ 3/2560 : Quarter 3/2017 หน่วยนับพัน : in Thousands

จำนวนชั่วโมงทำงาน และ การมีเวลาเหลือ และแต่งานทำงานเพิ่มขึ้น	รวม	อาชีพ Occupation										Elementary occupations	Not classifiable	HOURS WORKED, AND AVAILABILITY FOR ADDITIONAL WORK
		ผู้จัดการ Legislators & Managers	ผู้ประกอบอาชีพต่าง ๆ Professional	เจ้าหน้าที่เทคนิคและช่างเทคนิค Technicians	เสมียน Clerks	พนักงานบริการ Service Workers	ด้านเกษตร ป่าไม้และประมง & Fishery	ช่างฝีมือและผู้ปฏิบัติงานที่เกี่ยวข้อง Craft & associat	ผู้ควบคุมเครื่องจักร งานด้านการประกอบ Plant & Machine controls	ผู้ประกอบอาชีพ งานพื้นฐาน Elementary occupations	พนักงานช่างไม้ได้จำแนกไว้ในหมวดอื่น Not classifiable			
889,749	9,674.9	257.2	387.3	189.2	183.5	1,405.7	5,305.7	790.9	407.4	748.1	-	-	-	-
มี	237.2	1.0	1.9	1.8	0.5	8.6	184.4	18.7	1.8	18.7	-	-	-	Available
ไม่มี	9,437.7	256.2	385.4	187.4	183.0	1,397.2	5,121.3	772.2	405.6	729.4	-	-	-	Not available
มีงานประจำแต่ไม่เต็มตัวทำงาน	30.8	1.4	0.4	-	1.0	4.1	16.9	3.2	1.3	2.6	-	-	-	With job not work
มี	2.0	-	-	-	-	-	1.3	0.1	0.5	0.1	-	-	-	Available
ไม่มี	28.8	1.4	0.4	-	1.0	4.1	15.6	3.0	0.8	2.5	-	-	-	Not available
1-9 ชั่วโมง	34.1	-	-	0.7	-	1.2	28.2	1.9	0.1	2.1	-	-	-	1-9 hours
มี	8.8	-	-	0.7	-	-	7.2	0.9	-	0.1	-	-	-	Available
ไม่มี	25.3	-	-	-	-	1.2	21.0	1.0	0.1	2.0	-	-	-	Not available
10-19 ชั่วโมง	191.0	-	0.9	1.0	-	10.1	165.1	3.8	2.0	8.2	-	-	-	10-19 hours
มี	11.4	-	-	-	-	0.6	8.0	1.2	-	1.6	-	-	-	Available
ไม่มี	179.5	-	0.9	1.0	-	9.5	157.0	2.6	2.0	6.6	-	-	-	Not available
20-29 ชั่วโมง	838.9	3.9	5.2	1.3	1.2	24.2	738.1	17.8	9.2	38.1	-	-	-	20-29 hours
มี	69.6	-	0.4	0.6	-	1.1	57.3	0.9	0.2	9.2	-	-	-	Available
ไม่มี	769.2	3.9	4.8	0.7	1.2	23.0	680.9	16.9	9.0	28.9	-	-	-	Not available
30-34 ชั่วโมง	634.8	3.8	5.4	1.3	0.4	33.2	530.6	19.5	8.0	32.6	-	-	-	30-34 hours
มี	35.8	-	-	-	-	0.7	31.0	0.8	0.2	2.9	-	-	-	Available
ไม่มี	599.0	3.8	5.4	1.3	0.4	32.4	499.6	18.7	7.8	29.6	-	-	-	Not available
35-39 ชั่วโมง	1,492.1	86.2	227.6	56.1	68.8	140.3	762.0	69.1	28.6	53.5	-	-	-	35-39 hours
มี	24.9	0.8	1.3	-	-	1.2	16.2	3.7	-	1.7	-	-	-	Available
ไม่มี	1,467.2	85.3	226.3	56.1	68.8	139.0	745.9	65.4	28.6	51.8	-	-	-	Not available
40-49 ชั่วโมง	4,535.2	108.1	119.4	111.0	99.2	673.0	2,180.3	482.3	275.9	486.0	-	-	-	40-49 hours
มี	68.4	0.2	0.1	0.6	0.5	3.5	51.3	9.2	0.7	2.4	-	-	-	Available
ไม่มี	4,466.8	108.0	119.2	110.4	98.7	669.5	2,129.0	473.1	275.2	483.6	-	-	-	Not available
50 ชั่วโมงขึ้นไป	1,918.0	53.9	28.5	17.8	12.9	519.8	884.5	193.4	82.3	125.1	-	-	-	50 hours and over
มี	16.2	-	-	-	-	1.4	12.1	1.8	0.2	0.8	-	-	-	Available
ไม่มี	1,901.8	53.9	28.5	17.8	12.9	518.4	872.4	191.6	82.1	124.4	-	-	-	Not available

ตารางที่ 9 จำนวนผู้จ้างทำ งานตามอาชีพ จำนวนชั่วโมงทำงานต่อสัปดาห์ การมีเวลาเหลือและต้องการทำงานเพิ่มขึ้น และเพศ ภาคตะวันออกเฉียงเหนือ
 TABLE 9 EMPLOYED PERSONS BY OCCUPATION, HOURS WORKED PER WEEK, AVAILABILITY FOR ADDITIONAL WORK AND SEX, NORTHEASTERN REGION

อาชีพ Occupation	จำนวนชั่วโมงทำงาน และต้องการทำงานเพิ่มขึ้น		รวม		อาชีพ Occupation										รวม		HOURS WORKED, SEX AND AVAILABILITY FOR ADDITIONAL WORK
	ไม่ทำงาน Not available	ต้องการทำงานเพิ่มขึ้น With job not work	รวม Total	ต้องการทำงานเพิ่มขึ้น With job not work	ผู้บังคับบัญชา Legislators & Managers	ผู้ประกอบอาชีพ ด้านต่างๆ Professional	เจ้าหน้าที่เทคนิค และผู้ประกอบ วิชาชีพ Technicians	เสมียน Clerks	พนักงานบริการ ผู้จำหน่ายสินค้า Service Workers	ด้านเกษตร ป่าไม้และประมง Agricultural & fishery	ช่างฝีมือและผู้ปฏิบัติ งานที่เกี่ยวกับ Craft & associat	ผู้ควบคุมเครื่องจักร งานด้านการประกอบ Plant & Machine controls	ผู้ประกอบอาชีพ งานพื้นฐาน Elementary occupations	คนงานผู้ ได้รับมอบ หมาย Not classifiable	ไม่ทำงาน Not available	ต้องการทำงานเพิ่มขึ้น With job not work	
ชาย	5,289.5	195.6	5,485.1	557.3	134.5	83.5	99.7	548.0	2,966.2	557.3	290.8	454.1	-	-	-	-	TOTAL(MALE)
มี	139.3	1.0	140.3	1.6	1.9	1.6	-	3.0	107.6	15.4	1.8	7.1	-	-	-	-	Available
ไม่มี	5,150.2	194.6	5,344.8	81.9	132.6	81.9	59.7	545.1	2,858.5	541.9	289.0	447.0	-	-	-	-	Not available
มีงานประจำแต่ไม่ทำงาน	18.1	1.4	19.5	-	-	-	0.1	1.8	11.3	1.5	0.7	1.5	-	-	-	-	With job not work
มี	1.8	-	1.8	-	-	-	-	-	1.1	0.1	0.5	0.1	-	-	-	-	Available
ไม่มี	16.4	1.4	17.8	-	-	-	0.1	1.8	10.2	1.3	0.2	1.4	-	-	-	-	Not available
1-9 ชั่วโมง	17.4	-	17.4	0.7	-	0.7	-	0.3	13.6	0.9	0.1	1.9	-	-	-	-	1-9 hours
มี	4.3	-	4.3	0.7	-	0.7	-	-	2.9	0.7	-	-	-	-	-	-	Available
ไม่มี	13.2	-	13.2	-	-	-	-	0.3	10.7	0.2	0.1	1.9	-	-	-	-	Not available
10-19 ชั่วโมง	92.4	-	92.4	1.0	0.9	1.0	-	4.1	77.4	2.4	2.0	4.5	-	-	-	-	10-19 hours
มี	7.3	-	7.3	-	-	-	-	0.1	5.1	0.5	-	1.6	-	-	-	-	Available
ไม่มี	85.1	-	85.1	1.0	0.9	1.0	-	4.0	72.3	1.9	2.0	3.0	-	-	-	-	Not available
20-29 ชั่วโมง	429.0	2.8	431.8	0.6	3.0	0.6	0.4	7.2	374.7	9.5	9.0	21.7	-	-	-	-	20-29 hours
มี	42.0	-	42.0	0.6	0.4	0.6	-	0.1	37.4	0.9	0.2	2.4	-	-	-	-	Available
ไม่มี	387.0	2.8	390.0	0.1	2.6	0.1	0.4	7.1	337.3	8.6	8.8	19.3	-	-	-	-	Not available
30-34 ชั่วโมง	315.4	3.2	318.6	0.1	2.2	0.1	0.1	7.0	263.6	12.8	6.4	19.9	-	-	-	-	30-34 hours
มี	17.0	-	17.0	-	-	-	-	-	15.5	0.7	0.2	0.7	-	-	-	-	Available
ไม่มี	298.3	3.2	301.5	0.1	2.2	0.1	0.1	7.0	248.2	12.2	6.2	19.2	-	-	-	-	Not available
35-39 ชั่วโมง	752.1	67.7	819.8	29.6	79.4	29.6	19.5	63.8	391.1	45.6	24.1	31.5	-	-	-	-	35-39 hours
มี	13.4	0.8	14.2	-	1.3	-	-	-	6.9	3.5	-	0.8	-	-	-	-	Available
ไม่มี	738.7	66.8	805.5	29.6	78.1	29.6	19.5	63.8	384.2	42.1	24.1	30.7	-	-	-	-	Not available
40-49 ชั่วโมง	2,560.0	80.4	2,640.4	43.1	41.4	43.1	33.8	276.3	1,241.6	352.2	192.0	292.3	-	-	-	-	40-49 hours
มี	41.7	0.2	42.0	0.4	0.1	0.4	-	1.6	30.5	7.2	0.7	1.0	-	-	-	-	Available
ไม่มี	2,518.4	80.3	2,598.7	42.6	41.2	42.6	33.8	274.7	1,211.2	345.0	191.3	298.3	-	-	-	-	Not available
50 ชั่วโมงขึ้นไป	1,105.1	40.1	1,145.2	8.5	7.7	8.5	5.8	187.4	592.9	182.3	56.7	73.7	-	-	-	-	50 hours and over
มี	11.9	-	11.9	-	-	-	-	1.2	8.3	1.8	0.2	0.4	-	-	-	-	Available
ไม่มี	1,093.2	40.1	1,133.3	8.5	7.7	8.5	5.8	186.2	584.6	180.5	56.5	73.3	-	-	-	-	Not available
หญิง	4,385.4	61.6	4,447.0	105.7	232.8	105.7	123.8	857.7	2,339.5	233.6	116.6	294.0	-	-	-	-	TOTAL(FEMALE)
มี	97.9	-	97.9	0.2	-	0.2	0.5	5.6	76.7	3.3	-	11.6	-	-	-	-	Available
ไม่มี	4,287.5	61.6	4,349.1	105.6	232.8	105.6	123.4	852.1	2,262.8	230.3	116.6	282.4	-	-	-	-	Not available
มีงานประจำแต่ไม่ทำงาน	12.7	-	12.7	-	0.4	-	1.0	2.2	5.6	1.7	0.6	1.1	-	-	-	-	With job not work
มี	0.2	-	0.2	-	-	-	-	-	0.2	-	-	-	-	-	-	-	Available
ไม่มี	12.4	-	12.4	-	0.4	-	1.0	2.2	5.4	1.7	0.6	1.1	-	-	-	-	Not available
1-9 ชั่วโมง	16.7	-	16.7	-	-	-	-	0.9	14.6	0.9	-	0.2	-	-	-	-	1-9 hours
มี	4.6	-	4.6	-	-	-	-	-	4.3	0.2	-	0.1	-	-	-	-	Available
ไม่มี	12.1	-	12.1	-	-	-	-	0.9	10.3	0.7	-	0.1	-	-	-	-	Not available
10-19 ชั่วโมง	98.6	-	98.6	-	-	-	-	6.0	87.7	1.3	-	3.6	-	-	-	-	10-19 hours
มี	4.1	-	4.1	-	-	-	-	0.5	2.9	0.7	-	-	-	-	-	-	Available
ไม่มี	94.5	-	94.5	-	-	-	-	5.5	84.8	0.6	-	3.6	-	-	-	-	Not available
20-29 ชั่วโมง	409.9	1.1	411.0	0.7	2.2	0.7	0.8	16.9	363.4	8.3	0.2	16.4	-	-	-	-	20-29 hours
มี	27.6	-	27.6	-	-	-	-	1.1	19.9	-	-	6.7	-	-	-	-	Available
ไม่มี	382.2	1.1	383.3	0.7	2.2	0.7	0.8	15.9	343.6	8.3	0.2	9.6	-	-	-	-	Not available
30-34 ชั่วโมง	319.4	0.6	320.0	1.2	3.2	1.2	0.3	26.1	267.0	6.7	1.6	12.7	-	-	-	-	30-34 hours
มี	18.7	-	18.7	-	-	-	-	0.7	15.6	0.2	-	2.2	-	-	-	-	Available
ไม่มี	300.7	0.6	301.3	1.2	3.2	1.2	0.3	25.4	251.4	6.5	1.6	10.5	-	-	-	-	Not available
35-39 ชั่วโมง	740.1	18.5	758.6	26.6	148.2	26.6	49.4	76.5	371.0	23.5	4.5	22.0	-	-	-	-	35-39 hours
มี	11.5	-	11.5	-	-	-	-	1.2	9.3	0.2	-	0.9	-	-	-	-	Available
ไม่มี	728.5	18.5	747.0	26.6	148.2	26.6	49.4	75.2	361.7	23.3	4.5	21.1	-	-	-	-	Not available
40-49 ชั่วโมง	1,975.2	27.7	2,002.9	68.0	78.0	68.0	65.4	396.7	938.7	130.1	84.0	186.7	-	-	-	-	40-49 hours
มี	26.8	-	26.8	0.2	-	0.2	0.5	1.9	20.9	2.0	-	1.3	-	-	-	-	Available
ไม่มี	1,948.4	27.7	1,976.1	67.8	78.0	67.8	64.9	394.8	917.8	128.1	84.0	185.3	-	-	-	-	Not available
50 ชั่วโมงขึ้นไป	813.0	13.8	826.8	9.3	20.8	9.3	7.0	332.4	291.5	61.1	25.6	51.4	-	-	-	-	50 hours and over
มี	4.3	-	4.3	-	-	-	-	0.2	3.8	-	-	0.4	-	-	-	-	Available
ไม่มี	808.7	13.8	822.5	9.3	20.8	9.3	7.0	332.2	287.8	61.1	25.6	51.0	-	-	-	-	Not available

ที่มา: ส.ส. 9259 - Quarter 2/2017

หน่วยนับ: ใน Thousands

ตารางที่ 9 จำนวนผู้จ้างงาน จำนวนชั่วโมงทำงานต่อสัปดาห์ การมีเวลาเหลือและต้องการทำงานเพิ่มขึ้น เพศ และเขตการปกครอง ภาคตะวันออกเฉียงเหนือ (ต่อ)

หน่วยนับเป็น : In Thousands

TABLE 9 EMPLOYED PERSONS BY OCCUPATION, HOURS WORKED PER WEEK, AVAILABILITY FOR ADDITIONAL WORK, SEX AND AREA, NORTHEASTERN REGION (Contd.)

ไตรมาสที่ 3/2560 : Quarter 3/2017

ในเขตเทศบาล MUNICIPAL AREA

อาชีพ Occupation

จำนวนชั่วโมงทำงาน เพศ และ การมีเวลาเหลือ และต้องการทำงานเพิ่มขึ้น	รวม	ผู้จัดการ Legislators & Managers	ผู้ประกอบอาชีพ ด้านต่าง Professional	เจ้าหน้าที่เทคนิค และช่างเทคนิค Technicians	เสมียน Clerks	พนักงานบริการ ผู้จำหน่ายสินค้า Service Workers	ด้านเกษตร ป่าไม้และประมง Agricultural & Fishery	ช่างฝีมือและผู้ปฏิบัติ งานที่ยุ่งยาก Craft & associat	ผู้ควบคุมเครื่องจักร งานด้านการประกอบ Plant & Machine controls	ผู้ประกอบอาชีพ งานพื้นฐาน Elementary occupations	คนงานที่มี ได้จำแนกไว้ ในหมวดอื่น		HOURS WORKED, SEX AND AVAILABILITY FOR ADDITIONAL WORK
											Total	Not classifiable	
ยอดรวม(ชาย)	1,455.4	56.9	61.8	43.5	25.7	266.0	609.3	171.7	91.3	129.2	-	-	-
มี	33.8	-	0.5	-	-	0.7	26.1	3.4	0.9	2.3	-	-	Available
ไม่มี	1,421.6	56.9	61.3	43.5	25.7	265.3	583.2	168.4	90.4	126.9	-	-	Not available
มีงานประจำแต่ไม่ได้ทำงาน	4.5	0.1	-	-	0.1	1.3	2.3	0.5	0.0	0.2	-	-	With job not work
มี	0.4	-	-	-	-	-	0.2	0.1	-	0.1	-	-	Available
ไม่มี	4.1	0.1	-	-	0.1	1.3	2.2	0.4	0.0	0.1	-	-	Not available
1-9 ชั่วโมง	4.1	-	-	-	-	-	2.7	0.4	0.1	0.9	-	-	1-9 hours
มี	0.3	-	-	-	-	-	0.1	-	-	-	-	-	Available
ไม่มี	3.8	-	-	-	-	-	2.6	0.2	0.1	0.9	-	-	Not available
10-19 ชั่วโมง	16.0	-	-	0.4	-	0.5	12.8	0.8	0.4	1.2	-	-	10-19 hours
มี	1.6	-	-	-	-	0.1	1.2	0.3	-	0.1	-	-	Available
ไม่มี	14.4	-	-	0.4	-	0.4	11.6	0.6	0.4	1.1	-	-	Not available
20-29 ชั่วโมง	92.7	0.4	1.5	0.1	0.2	4.9	77.8	2.9	0.7	4.3	-	-	20-29 hours
มี	10.9	-	0.4	-	-	0.1	9.5	0.3	0.2	0.5	-	-	Available
ไม่มี	81.7	0.4	1.1	0.1	0.2	4.8	68.3	2.6	0.5	3.8	-	-	Not available
30-34 ชั่วโมง	70.2	0.8	0.5	0.1	0.1	3.5	57.1	2.2	1.7	4.0	-	-	30-34 hours
มี	6.5	-	-	-	-	-	5.6	-	0.2	0.7	-	-	Available
ไม่มี	63.7	0.8	0.5	0.1	0.1	3.5	51.5	2.2	1.5	3.3	-	-	Not available
35-39 ชั่วโมง	234.7	18.8	34.7	17.5	9.3	34.3	84.5	15.3	11.5	8.9	-	-	35-39 hours
มี	4.7	-	-	-	-	-	3.9	0.5	-	0.3	-	-	Available
ไม่มี	230.0	18.8	34.7	17.5	9.3	34.3	80.7	14.8	11.5	8.6	-	-	Not available
40-49 ชั่วโมง	746.2	24.4	22.3	20.1	12.9	137.0	271.8	109.3	59.5	89.0	-	-	40-49 hours
มี	6.9	-	0.1	-	-	0.3	4.8	1.2	0.3	0.2	-	-	Available
ไม่มี	739.2	24.4	22.1	20.1	12.9	136.7	266.9	108.1	59.2	88.8	-	-	Not available
50 ชั่วโมงขึ้นไป	287.1	12.5	2.8	5.4	3.1	84.5	100.4	40.2	17.5	20.8	-	-	50 hours and over
มี	2.5	-	-	-	-	0.2	0.9	0.8	0.2	0.4	-	-	Available
ไม่มี	284.7	12.5	2.8	5.4	3.1	84.3	99.5	39.4	17.3	20.4	-	-	Not available

ตารางที่ 9 จำนวนผู้จ้างทำ งานตามอาชีพ จำนวนชั่วโมงทำงานต่อสัปดาห์ การมีเวลาพักผ่อนและต้องการทำงานเพิ่มขึ้น เพศ และเขตภาคกลาง ภาคตะวันออกเฉียงเหนือ (ต่อ)

TABLE 9 EMPLOYED PERSONS BY OCCUPATION, HOURS WORKED PER WEEK, AVAILABILITY FOR ADDITIONAL WORK, SEX AND AREA, NORTH-EASTERN REGION (Contd.)

จำนวนชั่วโมงทำงาน เพศ และ การมีเวลาพักผ่อน และต้องการทำงานเพิ่มขึ้น หมายเหตุ(ข)	อาชีพ Occupation										ผู้ประกอบอาชีพ งานพื้นฐาน Elementary occupations	ผู้ควบคุมเครื่องจักร งานด้านการประกอบ Plant & Machine controls	ช่างฝีมือและผู้ปฏิบัติ งานที่อาศัย Craft & associat	ผู้ควบคุมเครื่องจักร งานด้านการประกอบ Plant & Machine controls	ผู้ประกอบอาชีพ งานพื้นฐาน Elementary occupations	คนงานจ้าง ได้จำนวน ไม่พอต่อ ไม่พอต่อ	HOURS WORKED, SEX AND AVAILABILITY FOR ADDITIONAL WORK TOTAL(AVAIL)	
	รวม	ผู้จัดการ ผู้ปฏิบัติงาน Legislators & Managers	ผู้ประกอบวิชาชีพ ด้านต่างๆ Profes- sional	เจ้าพนักงานเทคนิค และผู้ประกอบ วิชาชีพ Technicians	เสมียน Clerks	พนักงานบริการ ผู้จำหน่ายสินค้า Service Workers	ด้านการเกษตร ป่าไม้และประมง Agricultural & Fishery	ช่างฝีมือและผู้ปฏิบัติ งานที่อาศัย Craft & associat	ผู้ควบคุมเครื่องจักร งานด้านการประกอบ Plant & Machine controls	ผู้ประกอบอาชีพ งานพื้นฐาน Elementary occupations								
3,834.1	138.7	72.7	40.0	34.0	282.1	2,356.9	385.5	199.5	324.9	-	-	-	-	-	-	-	-	-
มี	1.0	1.3	1.6	-	2.3	81.6	12.0	0.9	4.8	-	-	-	-	-	-	-	-	-
ไม่มี	137.7	71.4	38.3	34.0	279.8	2,275.3	373.5	198.7	320.1	-	-	-	-	-	-	-	-	-
มีงานประจำแต่ไม่ทำงาน	1.3	-	-	-	0.6	8.9	1.0	0.6	1.3	-	-	-	-	-	-	-	-	-
มี	-	-	-	-	-	0.9	-	0.5	-	-	-	-	-	-	-	-	-	-
ไม่มี	1.3	-	-	-	0.6	8.0	1.0	0.2	1.3	-	-	-	-	-	-	-	-	-
1-9 ชั่วโมง	-	-	0.7	-	0.3	10.9	0.5	-	1.0	-	-	-	-	-	-	-	-	-
มี	-	-	0.7	-	-	2.8	0.5	-	-	-	-	-	-	-	-	-	-	-
ไม่มี	-	-	-	-	0.3	8.1	-	-	1.0	-	-	-	-	-	-	-	-	-
10-19 ชั่วโมง	-	0.9	0.6	-	3.6	64.7	1.6	1.6	3.4	-	-	-	-	-	-	-	-	-
มี	-	-	-	-	-	4.0	-	-	1.5	-	-	-	-	-	-	-	-	-
ไม่มี	-	0.9	0.6	-	3.6	60.7	1.4	1.6	1.9	-	-	-	-	-	-	-	-	-
20-29 ชั่วโมง	2.5	1.5	0.6	0.2	2.3	296.9	6.6	8.3	17.4	-	-	-	-	-	-	-	-	-
มี	-	-	0.6	-	-	27.9	0.7	-	1.9	-	-	-	-	-	-	-	-	-
ไม่มี	2.5	1.5	-	0.2	2.3	269.0	6.0	8.3	15.5	-	-	-	-	-	-	-	-	-
30-34 ชั่วโมง	2.4	1.7	-	-	3.5	206.5	10.6	4.7	15.9	-	-	-	-	-	-	-	-	-
มี	-	-	-	-	-	9.9	0.7	-	-	-	-	-	-	-	-	-	-	-
ไม่มี	2.4	1.7	-	-	3.5	196.6	9.9	4.7	15.9	-	-	-	-	-	-	-	-	-
35-39 ชั่วโมง	48.9	44.7	12.1	10.2	29.5	306.5	30.3	12.6	22.7	-	-	-	-	-	-	-	-	-
มี	0.8	1.3	-	-	-	3.0	3.0	-	0.5	-	-	-	-	-	-	-	-	-
ไม่มี	48.0	43.3	12.1	10.2	29.5	303.5	27.3	12.6	22.1	-	-	-	-	-	-	-	-	-
40-49 ชั่วโมง	56.1	19.1	23.0	20.8	139.3	969.9	242.9	132.5	210.3	-	-	-	-	-	-	-	-	-
มี	0.2	-	0.4	-	1.3	25.7	6.0	0.4	0.8	-	-	-	-	-	-	-	-	-
ไม่มี	55.9	19.1	22.6	20.8	138.1	944.2	236.9	132.1	209.4	-	-	-	-	-	-	-	-	-
50 ชั่วโมงขึ้นไป	27.7	4.9	3.1	2.7	102.8	492.5	92.1	39.2	55.0	-	-	-	-	-	-	-	-	-
มี	-	-	-	-	1.0	7.4	1.1	-	-	-	-	-	-	-	-	-	-	-
ไม่มี	27.7	4.9	3.1	2.7	101.8	485.1	91.1	39.2	55.0	-	-	-	-	-	-	-	-	-

ตารางที่ 9 จำนวนผู้จ้างทำ งานตามอาชีพ จำนวนชั่วโมงทำงานต่อสัปดาห์ การมีเวลาพักผ่อนและต้องการทำงานเพิ่มขึ้น เพศ และเขตภาคกลาง ภาคตะวันออกเฉียงเหนือ (ต่อ)

TABLE 9 EMPLOYED PERSONS BY OCCUPATION, HOURS WORKED PER WEEK, AVAILABILITY FOR ADDITIONAL WORK, SEX AND AREA, NORTH-EASTERN REGION (Contd.)

ไตรมาสที่ 3/2560 : Quarter 3/2017	จำนวนชั่วโมงทำงาน เพศ และ การมีเวลาพักผ่อน และต้องการทำงานเพิ่มขึ้น	อาชีพ Occupation										ผู้ประกอบอาชีพ ด้านต่างๆ Profes- sional	เจ้าหน้าที่เทคนิค และช่างเทคนิค Technicians	เสมียน Clerks	ผู้จำหน่ายสินค้า Service Workers	ช่างฝีมือและผู้ปฏิบัติ งานที่อาศัย Craft & associat	ผู้ควบคุมเครื่องจักร งานด้านการประกอบ Plant & Machine controlors	ผู้ประกอบอาชีพ งานพื้นฐาน Elementary occupations	คนงานจ้าง ได้ทันที ในภาคอื่น Not classifiable	HOURS WORKED, SEX AND AVAILABILITY FOR ADDITIONAL WORK
		รวม Total	ผู้จัดการ Legislators & Managers	ผู้ประกอบอาชีพ ด้านต่างๆ Profes- sional	เจ้าหน้าที่เทคนิค และช่างเทคนิค Technicians	เสมียน Clerks	ผู้จำหน่ายสินค้า Service Workers	ช่างฝีมือและผู้ปฏิบัติ งานที่อาศัย Craft & associat	ผู้ควบคุมเครื่องจักร งานด้านการประกอบ Plant & Machine controlors	ผู้ประกอบอาชีพ งานพื้นฐาน Elementary occupations	คนงานจ้าง ได้ทันที ในภาคอื่น Not classifiable									
	ยอดรวม(หญิง)	3,135.9	35.6	140.4	55.2	68.7	490.3	1,890.6	169.0	85.0	201.3	-	-	-	-	-	-	-	TOTAL(FEMALE)	
	มี	75.0	-	-	-	0.5	4.0	58.9	1.8	-	9.8	-	-	-	-	-	-	-	Available	
	ไม่มี	3,061.0	35.6	140.4	55.2	68.2	486.3	1,831.7	167.2	85.0	191.4	-	-	-	-	-	-	-	Not available	
	มีงานประจำแต่ไม่ทำงาน	9.8	-	-	-	0.7	1.3	4.9	1.5	0.3	1.0	-	-	-	-	-	-	-	With job not work	
	มี	-	-	-	-	-	-	-	-	-	-	-	-	-	-	-	-	-	Available	
	1-9 ชั่วโมง	9.8	-	-	-	0.7	1.3	4.9	1.5	0.3	1.0	-	-	-	-	-	-	-	Not available	
	มี	12.8	-	-	-	-	0.9	11.9	-	-	-	-	-	-	-	-	-	-	1-9 hours	
	ไม่มี	4.1	-	-	-	-	-	4.1	-	-	-	-	-	-	-	-	-	-	Available	
	ไม่มี	8.7	-	-	-	-	0.9	7.8	-	-	-	-	-	-	-	-	-	-	Not available	
	10-19 ชั่วโมง	81.5	-	-	-	-	4.2	73.8	1.1	-	2.4	-	-	-	-	-	-	-	10-19 hours	
	มี	2.8	-	-	-	-	-	2.1	-	-	-	-	-	-	-	-	-	-	Available	
	ไม่มี	78.7	-	-	-	-	4.2	71.7	0.4	-	2.4	-	-	-	-	-	-	-	Not available	
	20-29 ชั่วโมง	322.5	-	1.0	-	0.3	10.3	292.8	5.0	-	13.1	-	-	-	-	-	-	-	20-29 hours	
	มี	21.9	-	-	-	-	-	14.4	-	-	6.4	-	-	-	-	-	-	-	Available	
	ไม่มี	300.6	-	1.0	-	0.3	9.2	278.4	5.0	-	6.7	-	-	-	-	-	-	-	Not available	
	30-34 ชั่วโมง	251.7	0.2	1.9	0.7	0.2	18.8	212.8	4.9	1.5	10.8	-	-	-	-	-	-	-	30-34 hours	
	มี	12.6	-	-	-	-	0.3	10.2	-	-	2.1	-	-	-	-	-	-	-	Available	
	ไม่มี	239.1	0.2	1.9	0.7	0.2	18.5	202.6	4.9	1.5	8.7	-	-	-	-	-	-	-	Not available	
	35-39 ชั่วโมง	509.8	11.5	86.7	11.3	26.8	43.3	298.1	16.9	3.6	11.6	-	-	-	-	-	-	-	35-39 hours	
	มี	8.9	-	-	-	-	1.0	7.4	-	-	0.4	-	-	-	-	-	-	-	Available	
	ไม่มี	501.0	11.5	86.7	11.3	26.8	42.3	290.7	16.9	3.6	11.2	-	-	-	-	-	-	-	Not available	
	40-49 ชั่วโมง	1,381.9	15.1	43.2	37.5	37.2	212.0	755.1	93.3	63.3	125.3	-	-	-	-	-	-	-	40-49 hours	
	มี	22.2	-	-	-	0.5	1.6	18.2	1.1	-	0.9	-	-	-	-	-	-	-	Available	
	ไม่มี	1,359.7	15.1	43.2	37.5	36.7	210.4	737.0	92.2	63.3	124.4	-	-	-	-	-	-	-	Not available	
	50 ชั่วโมงขึ้นไป	565.9	8.8	7.6	5.7	3.5	199.7	241.1	46.2	16.4	37.1	-	-	-	-	-	-	-	50 hours and over	
	มี	2.5	-	-	-	-	2.5	-	-	-	-	-	-	-	-	-	-	-	Available	
	ไม่มี	563.5	8.8	7.6	5.7	3.5	199.7	238.7	46.2	16.4	37.1	-	-	-	-	-	-	-	Not available	

ตารางที่ 10. จำนวนผู้จ้างงาน. จำแนกตามอุตสาหกรรม. จำนวนชั่วโมงทำงานต่อสัปดาห์. การมีงานเหลือและต้องการทำงานเพิ่มขึ้น. ภาคตะวันออกเฉียงเหนือ (ต่อ)

TABLE 10. EMPLOYED PERSONS BY INDUSTRY, HOURS WORKED PER WEEK, AVAILABILITY FOR ADDITIONAL WORK, NORTHEASTERN REGION (Contd.)

ไตรมาสที่ 3/2560 : Quarter 3/2017

หน่วยเป็นพัน : In Thousands

กิจกรรม อสังหาริมทรัพย์ Real estate activities	กิจกรรมทางวิชาชีพ และเทคนิค Professional/technical activities	การบริหารสนับสนุน และสนับสนุน Administrative support service activities	การบริหารราชการ ท้องถิ่น Public admin- istration	การศึกษา Education	อุตสาหกรรม (ต่อ) Industry (Contd.)			บริการ อื่น ๆ Other service	งานในครัวเรือน Activities of household	กิจกรรมของ องค์กร Extra- territorial	ไม่ทราบ Unknown	HOURS WORKED, AND AVAILABILITY FOR ADDITIONAL WORK
					กิจการด้านสุขภาพ Health and social work	ศิลปะ ความบันเทิง และนันทนาการ Art, entertainment	งานสังคมสงเคราะห์ Social work					
ยอดรวม	14.2	16.8	415.7	302.1	157.6	49.2	174.8	19.0	-	-	-	TOTAL
มี	-	-	1.8	2.4	1.0	1.5	2.6	0.8	-	-	-	Available
ไม่มี	14.2	16.8	413.9	299.7	156.6	47.7	172.2	18.2	-	-	-	Not available
มีงานประจำเต็มที่ไม่ได้ทำงาน	-	-	0.3	0.2	-	-	0.1	-	-	-	-	With job not work
มี	-	-	-	-	-	-	0.1	-	-	-	-	Available
ไม่มี	-	-	0.3	0.2	-	-	-	-	-	-	-	Not available
1-9 ชั่วโมง	0.4	-	-	-	-	-	0.7	0.1	-	-	-	1-9 hours
มี	-	-	-	-	-	-	0.7	0.1	-	-	-	Available
ไม่มี	0.4	-	-	-	-	-	-	-	-	-	-	Not available
10-19 ชั่วโมง	0.6	-	-	-	-	-	0.8	0.9	2.1	-	-	10-19 hours
มี	-	-	-	-	-	-	-	-	0.3	-	-	Available
ไม่มี	0.6	-	-	-	-	-	0.8	0.9	1.8	-	-	Not available
20-29 ชั่วโมง	-	-	3.3	7.7	0.3	-	4.9	1.1	-	-	-	20-29 hours
มี	-	-	-	0.8	-	-	1.5	-	-	-	-	Available
ไม่มี	-	-	3.3	6.9	0.3	-	2.0	1.1	-	-	-	Not available
30-34 ชั่วโมง	1.1	0.1	3.7	4.2	1.3	2.9	6.8	0.5	-	-	-	30-34 hours
มี	-	-	0.2	-	-	-	0.9	-	-	-	-	Available
ไม่มี	1.1	0.1	3.6	4.2	1.3	2.9	5.9	0.5	-	-	-	Not available
35-39 ชั่วโมง	0.3	4.0	247.8	182.6	67.6	2.8	7.4	1.1	-	-	-	35-39 hours
มี	-	-	0.8	1.3	-	-	-	0.3	-	-	-	Available
ไม่มี	0.3	4.0	246.9	181.3	67.6	2.8	7.4	0.9	-	-	-	Not available
40-49 ชั่วโมง	10.8	7.7	120.0	98.6	58.4	22.0	110.1	9.3	-	-	-	40-49 hours
มี	-	-	0.3	0.3	1.0	-	-	0.2	-	-	-	Available
ไม่มี	10.8	7.7	119.7	98.3	57.4	22.0	110.1	9.1	-	-	-	Not available
50 ชั่วโมงขึ้นไป	1.0	4.9	40.7	8.8	29.9	17.2	44.1	4.8	-	-	-	50 hours and over
มี	-	-	0.5	-	-	-	1.0	-	-	-	-	Available
ไม่มี	1.0	4.9	40.2	8.8	29.9	17.2	43.1	4.8	-	-	-	Not available

ตารางที่ 10 จำนวนผู้จ้างงาน จำแนกตามอุตสาหกรรม จำนวนชั่วโมงทำงานต่อสัปดาห์ การมีสถานเพื่อพลและต้องการทำงานเพิ่มขึ้น และเพศ ภาคตะวันออกเฉียงเหนือ (ต่อ)

TABLE 10 EMPLOYED PERSONS BY INDUSTRY, HOURS WORKED PER WEEK, AVAILABILITY FOR ADDITIONAL WORK AND SEX, NORTHEASTERN REGION (Contd.)

หน่วยนับเป็นหมื่นคน

จำนวนผู้จ้างงาน เพศ และ การมีสถานเพื่อ พลและต้องการทำงานเพิ่มขึ้น	กิจกรรม อสังหาริมทรัพย์ Real estate	กิจกรรมทางวิชาชีพ และเทคนิค Professional and technical activities	การบริหารสนับสนุน และให้บริการ Administrative and support-service activities	การบริหารราชการ ป้องกันประเทศ Public admin- istration defence	การศึกษา Education	อุตสาหกรรมสุขภาพ และสังคม Health and social work	ศิลปะ ความบันเทิง และนันทนาการ Art, entertainment	บริการด้านอื่นๆ Other service	งานในครัวเรือน Activities of household	กิจกรรมนอก เขต Extra- territorial	ไม่ทราบ Unknown	HOURS WORKED, SEX AND AVAILABILITY FOR ADDITIONAL WORK	
												TOTAL (MALE)	TOTAL (FEMALE)
ชาย	6.2	11.2	20.2	282.2	112.1	31.4	28.2	98.3	1.5	-	-	-	-
หญิง	-	-	-	1.8	1.7	-	0.7	1.3	0.1	-	-	-	Available
มีงานประจำไม่เต็มทำงาน	6.2	11.2	20.2	280.4	110.3	31.4	27.4	96.9	1.4	-	-	-	Not available
หญิง	-	-	0.3	0.1	-	-	-	0.1	-	-	-	-	With job not work
หญิง	-	-	0.3	0.1	-	-	-	0.1	-	-	-	-	Available
1-9 ชั่วโมง	0.4	-	-	-	-	-	-	0.7	-	-	-	-	Not available
หญิง	-	-	-	-	-	-	-	0.7	-	-	-	-	Available
10-19 ชั่วโมง	0.4	-	-	-	-	-	0.8	0.5	-	-	-	-	Not available
หญิง	-	-	-	-	-	-	-	0.5	-	-	-	-	Available
20-29 ชั่วโมง	0.6	-	0.1	2.1	3.4	0.2	2.1	3.0	0.6	-	-	-	Not available
หญิง	-	-	0.1	2.1	3.4	0.2	2.1	3.0	0.6	-	-	-	Available
30-34 ชั่วโมง	0.9	-	0.1	2.1	3.0	0.2	1.3	3.0	0.6	-	-	-	Not available
หญิง	-	-	1.6	5.0	0.4	0.2	1.7	4.2	0.4	-	-	-	Available
35-39 ชั่วโมง	0.9	-	1.6	2.8	0.4	0.2	1.7	4.2	0.4	-	-	-	Not available
หญิง	-	3.4	0.5	157.5	68.1	14.3	2.1	3.4	-	-	-	-	Available
35-39 ชั่วโมง	-	-	0.5	0.8	1.3	-	2.1	3.4	-	-	-	-	Not available
หญิง	-	3.4	0.5	156.6	66.8	14.3	2.1	3.4	-	-	-	-	Available
40-49 ชั่วโมง	3.4	4.4	8.6	85.6	35.3	13.1	13.1	66.6	0.5	-	-	-	Not available
หญิง	-	-	-	0.3	-	-	-	-	0.1	-	-	-	Available
30-34 ชั่วโมง	3.4	4.4	8.6	85.3	35.3	13.1	13.1	66.6	0.3	-	-	-	Not available
หญิง	-	-	9.1	34.0	4.9	3.7	8.4	19.9	-	-	-	-	Not available
50 ชั่วโมงขึ้นไป	0.8	3.3	9.1	33.5	4.9	3.7	8.4	19.3	-	-	-	-	Available
หญิง	-	0.8	9.1	33.5	4.9	3.7	8.4	19.3	-	-	-	-	Not available
หญิง	8.0	5.6	27.6	133.5	190.0	126.2	21.0	76.6	17.5	-	-	-	TOTAL (FEMALE)
หญิง	-	-	-	-	0.7	1.0	0.7	1.3	0.7	-	-	-	Available
มีงานประจำไม่เต็มทำงาน	8.0	5.6	27.6	133.5	189.3	125.2	20.3	75.3	16.9	-	-	-	Not available
หญิง	-	-	-	0.2	0.2	-	-	-	-	-	-	-	With job not work
หญิง	-	-	-	0.2	0.2	-	-	-	-	-	-	-	Available
1-9 ชั่วโมง	-	-	-	-	-	-	-	-	0.1	-	-	-	Not available
หญิง	-	-	-	-	-	-	-	-	0.1	-	-	-	Available
10-19 ชั่วโมง	-	-	-	-	-	-	-	-	-	-	-	-	Not available
หญิง	-	-	-	-	-	-	-	0.4	-	-	-	-	Available
20-29 ชั่วโมง	-	-	-	-	-	-	-	-	0.3	-	-	-	Not available
หญิง	-	-	-	-	-	-	-	0.4	1.8	-	-	-	Available
30-34 ชั่วโมง	-	-	-	1.2	4.3	0.1	1.4	1.9	0.5	-	-	-	Not available
หญิง	-	-	-	-	0.4	-	0.7	-	-	-	-	-	Available
35-39 ชั่วโมง	-	-	-	1.2	3.9	0.1	0.7	1.9	0.5	-	-	-	Not available
หญิง	0.2	0.1	0.3	0.8	3.8	1.2	1.2	2.6	0.1	-	-	-	Available
40-49 ชั่วโมง	0.2	0.1	0.3	0.8	3.8	1.2	1.2	2.6	0.1	-	-	-	Not available
หญิง	0.3	0.6	2.4	90.3	114.5	53.4	0.8	4.0	1.1	-	-	-	Available
50 ชั่วโมงขึ้นไป	-	-	-	-	-	-	0.8	4.0	0.3	-	-	-	Not available
หญิง	0.3	0.6	2.4	90.3	114.5	53.4	0.8	4.0	0.3	-	-	-	Available
40-49 ชั่วโมง	7.3	3.2	21.6	34.4	63.3	45.4	8.9	43.5	8.9	-	-	-	Not available
หญิง	-	-	-	-	0.3	1.0	-	-	0.1	-	-	-	Available
50 ชั่วโมงขึ้นไป	7.3	3.2	21.6	34.4	63.0	44.3	8.9	43.5	8.8	-	-	-	Not available
หญิง	0.1	1.6	3.3	6.7	3.9	26.2	8.8	24.2	4.8	-	-	-	Available
หญิง	0.1	1.6	3.3	6.7	3.9	26.2	8.8	24.2	4.8	-	-	-	Not available

ตารางที่ 10 จำนวนผู้มีงานทำ จำแนกตามอุตสาหกรรม จำนวนชั่วโมงทำงานต่อสัปดาห์ การมีเวลาพักผ่อนและयोगการทำงานเพิ่มขึ้น เขต และเขตภาคกลาง ภาคตะวันออกเฉียงเหนือ

TABLE 10 EMPLOYED PERSONS BY INDUSTRY, HOURS WORKED PER WEEK, AVAILABILITY FOR ADDITIONAL WORK, SEX AND AREA, NORTHEASTERN REGION

จำนวนชั่วโมงทำงาน เพศ และ การมีเวลาพักผ่อน และयोगการทำงานเพิ่มขึ้น	อุตสาหกรรม Industry										รวม Total	HOURS WORKED, SEX AND AVAILABILITY FOR ADDITIONAL WORK TOTAL (MALE)		
	เกษตรกรรม และป่าไม้	เหมืองแร่ และเหมืองหิน	การทอ สิ่งทอ	การผลิต Manufac- turing	ไฟฟ้า ก๊าซ ไอน้ำและประปา	การจำหน่าย น้ำประปา และน้ำเสีย	การก่อสร้าง Construction	การขนส่ง การพาณิชย์ การสื่อสาร	การขนส่ง การพาณิชย์ การสื่อสาร	ที่พักและ บริการด้านอาหาร Accommodation and food service			ข้อมูลข่าวสาร และการสื่อสาร Information and communication	บริการทางการเงิน การประกันภัย Financial Intermediation
	Agriculture	Mining	Textile and clothing	Manufacturing	Electricity and gas	Water supply sewerage, waste	Construction	Transport, storage and information	Transportation and storage	Accommodation and food service			Information and communication	Financial Intermediation
60 ชม. (ชาย)	625.2	1.2	98.0	8.4	11.2	96.8	247.3	30.4	77.3	6.6	13.1	0.3	Available	
มี	33.8	-	0.3	0.6	0.1	2.7	0.9	0.4	0.3	-	-	0.3	Available	
ไม่มี	1,421.6	1.2	97.7	7.8	11.1	94.1	246.4	30.0	77.0	6.6	12.8	-	Not available	
มีงานประจำเต็มเวลาทำงาน	4.5	-	-	-	-	0.7	0.4	-	0.5	-	-	0.2	With job not work	
มี	0.4	-	-	-	-	0.1	-	-	-	-	-	-	Available	
ไม่มี	4.1	-	-	-	-	0.5	0.4	-	0.5	-	-	0.2	Not available	
1-9 ชั่วโมง	4.1	-	0.4	-	-	-	-	0.1	-	-	-	-	1-9 hours	
มี	0.3	-	0.2	-	-	-	-	-	-	-	-	-	Available	
ไม่มี	3.8	-	0.2	-	-	-	-	0.1	-	-	-	-	Not available	
10-19 ชั่วโมง	16.0	-	0.2	-	-	0.6	0.5	0.4	0.2	-	-	-	10-19 hours	
มี	1.6	-	-	-	-	0.3	0.1	-	-	-	-	-	Available	
ไม่มี	14.4	-	0.2	-	-	0.3	0.4	0.4	0.2	-	-	-	Not available	
20-29 ชั่วโมง	92.7	-	1.4	-	0.1	1.7	3.6	0.7	1.2	0.1	0.4	-	20-29 hours	
มี	10.9	-	-	-	-	0.4	-	0.2	0.1	-	-	-	Available	
ไม่มี	81.7	-	1.4	-	0.1	1.3	3.6	0.5	1.1	0.1	0.4	-	Not available	
30-34 ชั่วโมง	70.2	-	1.5	0.1	0.1	2.7	1.6	1.2	1.7	0.1	0.1	-	30-34 hours	
มี	6.5	-	-	-	-	0.5	-	-	-	-	-	-	Available	
ไม่มี	63.7	-	1.5	0.1	0.1	2.2	1.6	1.2	1.7	0.1	0.1	-	Not available	
35-39 ชั่วโมง	234.7	-	5.3	4.3	8.1	3.5	11.7	3.5	6.7	0.3	2.2	-	35-39 hours	
มี	4.7	-	0.1	-	-	0.4	0.3	-	-	-	-	-	Available	
ไม่มี	230.0	-	5.3	4.3	8.1	3.1	11.4	3.5	6.7	0.3	2.2	-	Not available	
40-49 ชั่วโมง	746.2	1.0	70.2	3.4	2.4	70.3	145.9	17.8	45.6	3.2	8.2	-	40-49 hours	
มี	6.9	-	-	0.2	0.1	1.0	0.2	-	0.2	-	-	-	Available	
ไม่มี	739.2	1.0	70.2	3.2	2.4	69.4	145.8	17.8	45.4	3.2	7.9	-	Not available	
50 ชั่วโมงขึ้นไป	287.1	0.2	19.0	0.6	0.5	17.3	83.7	6.8	21.5	2.9	1.9	-	50 hours and over	
มี	2.5	-	-	0.4	-	-	0.4	0.2	-	-	-	-	Available	
ไม่มี	284.7	0.2	19.0	0.2	0.5	17.3	83.3	6.6	21.5	2.9	1.9	-	Not available	

ตารางที่ 10 จำนวนผู้จ้างงานที่ จานวนคนอุตสาหกรรม จำนวนชั่วโมงทำงานต่อสัปดาห์ การมีเวลาพักผ่อนและต้องการทำงานเพิ่มขึ้น เพศ และเขตภาคกลาง ภาคตะวันออกเฉียงเหนือ (ต่อ)

TABLE 10 EMPLOYED PERSONS BY INDUSTRY, HOURS WORKED PER WEEK, AVAILABILITY FOR ADDITIONAL WORK, SEX AND AREA, NORTHEASTERN REGION (Contd.)

หน่วยนับเป็นพัน : in Thousands

กรุงเทพมหานคร MUNICIPAL AREA

อุตสาหกรรม (ต่อ) Industry (Contd.)

จำนวนชั่วโมงทำงาน เพศ และ การมีเวลาพักผ่อน และต้องการทำงานเพิ่มขึ้น	กิจกรรม อสังหาริมทรัพย์ Real estate activities	กิจกรรมทางวิชาชีพ วิทย์และเทคโนโลยี Professional/scientific technical activities	การบริหารสนับสนุน และสนับสนุน Administrative and support service activities	การบริหารราชการ ป้องกันประเทศ Public admin- istration defence	การศึกษา Education	กิจกรรมสุขภาพ และสังคม Health and social work	ศิลปะ ความบันเทิง และนันทนาการ Art, entertainment	บริการ อื่น ๆ Other service	งานในครัวเรือน ส่วนบุคคล Activities of household	กิจกรรมของ องค์กร Extra- territorial	ไม่ทราบ Unknown	กิจกรรมของ องค์กร Extra- territorial
ยอดรวม (ชาย)	4.1	4.8	10.3	101.9	49.1	16.2	9.7	43.6	0.5	-	-	Available
มี	-	-	-	0.3	0.4	-	-	0.7	0.1	-	-	Available
ไม่มี	4.1	4.8	10.3	101.6	48.7	16.2	9.7	42.9	0.3	-	-	Not available
มีงานประจำแต่ไม่ทำงาน	-	-	0.3	0.1	-	-	-	0.1	-	-	-	With job not work
มี	-	-	-	-	-	-	-	-	-	-	-	Available
ไม่มี	-	-	0.3	0.1	-	-	-	0.1	-	-	-	Not available
1-9 ชั่วโมง	0.4	-	-	-	-	-	-	-	-	-	-	1-9 hours
มี	-	-	-	-	-	-	-	-	-	-	-	Available
ไม่มี	0.4	-	-	-	-	-	-	-	-	-	-	Not available
10-19 ชั่วโมง	-	-	0.1	-	-	-	0.4	-	-	-	-	10-19 hours
มี	-	-	-	-	-	-	-	-	-	-	-	Available
ไม่มี	-	-	0.1	-	-	-	0.4	-	-	-	-	Not available
20-29 ชั่วโมง	-	-	0.1	0.6	1.5	0.2	0.7	1.4	-	-	-	20-29 hours
มี	-	-	-	-	0.4	-	-	-	-	-	-	Available
ไม่มี	-	-	0.1	0.6	1.0	0.2	0.7	1.4	-	-	-	Not available
30-34 ชั่วโมง	-	-	0.4	1.3	0.2	0.2	0.5	1.1	-	-	-	30-34 hours
มี	-	-	-	0.2	-	-	-	-	-	-	-	Available
ไม่มี	-	-	0.4	1.2	0.2	0.2	0.5	1.1	-	-	-	Not available
35-39 ชั่วโมง	-	1.2	0.5	63.1	30.4	5.8	1.8	1.8	-	-	-	35-39 hours
มี	-	-	-	-	-	-	-	-	-	-	-	Available
ไม่มี	-	1.2	0.5	63.1	30.4	5.8	1.8	1.8	-	-	-	Not available
40-49 ชั่วโมง	3.2	2.6	5.5	29.0	15.9	7.2	4.8	27.5	0.5	-	-	40-49 hours
มี	-	-	-	0.1	-	-	-	-	0.1	-	-	Available
ไม่มี	3.2	2.6	5.5	28.9	15.9	7.2	4.8	27.5	0.3	-	-	Not available
50 ชั่วโมงขึ้นไป	0.5	1.0	3.4	7.8	1.1	2.9	1.5	11.8	-	-	-	50 hours and over
มี	-	-	-	-	-	-	-	0.6	-	-	-	Available
ไม่มี	0.5	1.0	3.4	7.8	1.1	2.9	1.5	11.2	-	-	-	Not available

ตารางที่ 10 จำนวนผู้จ้างงานที่ จำนวนคนอุตสาหกรรม จำนวนชั่วโมงทำงานต่อสัปดาห์ การมีเวลาเพื่อและต้องการทำงานเพิ่มขึ้น เขต และเขตภาคกลาง ภาคตะวันออกเฉียงเหนือ (ต่อ)

TABLE 10 EMPLOYED PERSONS BY INDUSTRY, HOURS WORKED PER WEEK, AVAILABILITY FOR ADDITIONAL WORK, SEX AND AREA, NORTHEASTERN REGION (Contd.)

หน่วยเป็นพัน : in Thousands

จำนวนชั่วโมงทำงาน เพศ และ การมีเวลาเพื่อ และต้องการทำงานเพิ่มขึ้น	อุตสาหกรรม (ต่อ) Industry (Contd.)										กิจกรรม อื่น ๆ Extra- territorial	TOTAL (FEMALE)	
	กิจกรรม อสังหาริมทรัพย์ Real estate activities	กิจกรรมทางวิชาชีพ วิทย์และเทคโนโลยี Professional/scientific technical activities	การบริหารสนับสนุน และสนับสนุน Administrative and support service activities	การบริหารราชการ ป้องกันประเทศ Public admini- stration defence	การศึกษา Education	กิจกรรมด้านสุขภาพ งานสังคมสงเคราะห์ Health and social work	ศิลปะ ความบันเทิง และนันทนาการ Art, entertainment	บริการอื่นๆ Other service	งานในครัวเรือน Activities of household	กิจกรรมของ องค์กร Extra- territorial			ไม่ทราบ Unknown
ชาย (ชาย)	5.3	4.5	9.9	52.9	75.7	60.7	5.2	45.0	11.5	-	-	-	Available
ไม่	5.3	4.5	9.9	52.9	75.4	60.5	5.2	44.6	10.8	-	-	-	Not available
มีงานประจำแต่ไม่ทำงาน	-	-	-	0.2	0.2	-	-	-	-	-	-	-	With job not work
ไม่	-	-	-	0.2	0.2	-	-	-	-	-	-	-	Available
1-9 ชั่วโมง	-	-	-	-	-	-	-	-	-	-	-	-	Not available
ไม่	-	-	-	-	-	-	-	-	-	-	-	-	Available
10-19 ชั่วโมง	-	-	-	-	-	-	-	0.4	0.4	-	-	-	Not available
ไม่	-	-	-	-	-	-	-	-	0.3	-	-	-	Available
20-29 ชั่วโมง	-	-	-	0.9	1.7	0.1	0.3	1.1	0.1	-	-	-	Not available
ไม่	-	-	-	-	-	-	-	-	-	-	-	-	Available
30-34 ชั่วโมง	0.2	0.1	0.3	0.9	1.7	0.1	0.3	1.1	0.1	-	-	-	Not available
ไม่	-	-	-	0.1	1.4	0.5	0.5	0.5	0.1	-	-	-	30-34 hours
35-39 ชั่วโมง	0.3	0.6	0.4	37.0	49.0	22.1	0.6	4.0	0.5	-	-	-	Available
ไม่	-	-	-	-	-	-	-	-	0.3	-	-	-	Not available
40-49 ชั่วโมง	0.3	0.6	0.4	37.0	49.0	22.1	0.6	4.0	0.2	-	-	-	Available
ไม่	4.6	2.6	7.3	13.9	21.9	22.9	1.9	23.8	6.7	-	-	-	40-49 hours
50 ชั่วโมงขึ้นไป	0.1	1.1	1.8	0.7	1.5	15.2	1.9	15.3	3.6	-	-	-	Available
ไม่	0.1	1.1	1.8	0.7	1.5	15.2	1.9	14.9	3.6	-	-	-	Not available

ตารางที่ 10 จำนวนผู้จ้างทำ งานตามอุตสาหกรรม จำนวนชั่วโมงทำงานต่อสัปดาห์ การมีเวลาพักผ่อนและต้องทำงานเพิ่มขึ้น เพศ และเขตภาคกลาง ภาคตะวันออกเฉียงเหนือ (ต่อ)

TABLE 10 EMPLOYED PERSONS BY INDUSTRY, HOURS WORKED PER WEEK, AVAILABILITY FOR ADDITIONAL WORK, SEX AND AREA, NORTHEASTERN REGION (Contd.)

จำนวนชั่วโมงทำงาน เพศ และ การมีเวลาพักผ่อน และต้องทำงานเพิ่มขึ้น	อุตสาหกรรม Industry										กิจกรรมการมีเวลา การประกบกับ Financial Intermediation	ข้อมูลข่าวสาร และการสื่อสาร Information and communication	ที่พักและ บริการด้านอาหาร Accommodation and food service	รถยนต์ และ ยานพาหนะ Transportation and storage	การขนส่ง การขนถ่าย Transport, storage	การก่อสร้าง Construction	การจ่ายน้ำ บำบัดน้ำเสีย และน้ำท่า Water supply sewerage, waste	ไฟฟ้า ก๊าซ ไอน้ำระบบปรับอากาศ Electricity	การผลิต Manufacturing	การทำ เหมืองแร่ และเหมืองหิน Mining	เกษตรกรรม การปศุสัตว์ และการประมง Agriculture	รวม Total	HOURS WORKED, SEX AND AVAILABILITY FOR ADDITIONAL WORK TOTAL (MALE)
	3,894.1	2,445.7	6.9	238.3	9.5	17.1	265.9	371.4	51.5	51.5													
มี	105.6	83.2	-	1.6	-	0.7	9.1	4.8	0.4	1.1	-	0.4	Available									Available	
ไม่มี	3,728.6	2,362.4	6.9	236.7	9.5	16.4	256.8	366.5	51.1	50.4	5.4	19.4	Not available									Not available	
มีจำนวนชั่วโมงทำงาน ที่น้อยกว่า 1 ชั่วโมง	13.6	9.4	-	-	-	-	2.2	1.3	0.2	0.6	-	-	With job not work Available									With job not work Available	
ไม่มี	12.3	8.0	-	-	-	-	2.2	1.3	0.2	0.6	-	-	Not available									Not available	
1-9 ชั่วโมง	13.4	10.9	-	1.0	-	-	0.5	-	-	0.3	-	-	1-9 hours									1-9 hours	
มี	4.0	2.8	-	1.0	-	-	0.5	-	-	-	-	-	Available									Available	
ไม่มี	9.4	8.1	-	1.0	-	-	-	-	-	0.3	-	-	Not available									Not available	
10-19 ชั่วโมง	76.4	66.7	-	0.4	-	0.6	3.1	2.5	0.6	-	-	-	10-19 hours									10-19 hours	
มี	5.7	4.0	-	-	-	-	1.7	-	-	-	-	-	Available									Available	
ไม่มี	70.7	62.7	-	0.4	-	0.6	1.4	2.5	0.6	-	-	-	Not available									Not available	
20-29 ชั่วโมง	336.3	308.5	-	5.1	-	0.7	7.5	3.7	2.8	1.1	-	-	20-29 hours									20-29 hours	
มี	31.1	29.1	-	-	-	0.7	0.6	-	-	-	-	-	Available									Available	
ไม่มี	305.3	279.4	-	5.1	-	-	7.0	3.7	2.8	1.1	-	-	Not available									Not available	
30-34 ชั่วโมง	245.2	216.7	-	2.8	-	0.5	9.5	4.8	2.2	-	-	-	30-34 hours									30-34 hours	
มี	10.5	9.9	-	-	-	-	0.7	-	-	-	-	-	Available									Available	
ไม่มี	234.7	206.8	-	2.8	-	0.5	8.9	4.8	2.2	-	-	-	Not available									Not available	
35-39 ชั่วโมง	517.4	314.1	1.3	11.1	4.7	3.7	11.4	15.1	2.0	4.6	0.6	4.3	35-39 hours									35-39 hours	
มี	8.7	3.6	-	-	-	-	3.0	-	-	-	-	-	Available									Available	
ไม่มี	508.7	310.6	1.3	11.1	4.7	3.7	11.4	12.1	2.0	4.6	0.6	4.3	Not available									Not available	
40-49 ชั่วโมง	1,813.9	1,019.4	4.6	162.6	3.1	10.9	178.3	236.6	24.7	22.6	2.4	14.2	40-49 hours									40-49 hours	
มี	34.7	25.7	-	1.6	-	-	5.2	0.6	0.4	0.7	-	0.4	Available									Available	
ไม่มี	1,779.1	993.7	4.6	161.0	3.1	10.9	173.1	236.0	24.2	21.9	2.4	13.8	Not available									Not available	
50 ชั่วโมงขึ้นไป	817.9	500.0	1.0	55.4	1.7	0.7	53.3	107.4	19.1	22.3	1.5	1.3	50 hours and over									50 hours and over	
มี	9.5	6.9	-	-	-	-	0.4	-	-	0.4	-	-	Available									Available	
ไม่มี	808.5	493.2	1.0	55.4	1.7	0.7	52.9	106.2	19.1	21.9	1.5	1.3	Not available									Not available	

หน่วยนับ: In Thousands

ตารางที่ 10 จำนวนผู้มีงานทำ จำแนกตามอุตสาหกรรม จำนวนชั่วโมงทำงานต่อสัปดาห์ การมีเวลาพักผ่อนและต้องทำงานเพิ่มขึ้น เพศ และเขตการปกครอง ภาคตะวันออกเฉียงเหนือ (ต่อ)

หน่วยนับพัน...ใน Thousands

ไตรมาสที่ 3/2560 Quarter 3/2017

TABLE 10 EMPLOYED PERSONS BY INDUSTRY, HOURS WORKED PER WEEK, AVAILABILITY FOR ADDITIONAL WORK, SEX AND AREA, NORTHEASTERN REGION (Contd.)

จำนวนชั่วโมงทำงาน เพศ และ การมีเวลาพักผ่อน และต้องทำงานเพิ่มขึ้น	กิจกรรม อสังหาริมทรัพย์ Real estate activities	กิจกรรมทางวิชาชีพ วิทยาศาสตร์และเทคโนโลยี Professional/scientific technical activities	การบริหารสนับสนุน และป้องกันประเทศ Administrative and support service activities	การบริหารราชการ ป้องกันประเทศ Public administration defence	การศึกษา Education	กิจกรรมสุขภาพ งานพัฒนาสตรี Health and social work	ศิลปะ ความบันเทิง และนันทนาการ Art, entertainment	บริการ ด้านอื่นๆ Other service	งานในครัวเรือน Activities of household	กิจกรรมของ องค์กร Extra- territorial	ไม่ทราบ Unknown	HOURS WORKED, SEX AND AVAILABILITY FOR ADDITIONAL WORK
ยอดรวม (ชาย)	2.2	6.4	10.0	180.3	63.0	15.2	18.5	54.7	1.0	-	-	Available
มี	-	-	-	1.5	1.3	-	0.7	0.7	-	-	-	Not available
ไม่มี	2.2	6.4	10.0	178.8	61.7	15.2	17.7	54.1	1.0	-	-	With job not work Available
มีงานประจำแต่ไม่ทำงาน	-	-	-	-	-	-	-	-	-	-	-	Not available
มี	-	-	-	-	-	-	-	-	-	-	-	Available
ไม่มี	-	-	-	-	-	-	-	-	-	-	-	Not available
1-9 ชั่วโมง	-	-	-	-	-	-	-	0.7	-	-	-	1-9 hours
มี	-	-	-	-	-	-	-	0.7	-	-	-	Available
ไม่มี	-	-	-	-	-	-	-	-	-	-	-	Not available
10-19 ชั่วโมง	0.6	-	-	-	-	-	0.5	0.5	-	-	-	10-19 hours
มี	-	-	-	-	-	-	-	-	-	-	-	Available
ไม่มี	0.6	-	-	-	-	-	0.5	0.5	-	-	-	Not available
20-29 ชั่วโมง	-	-	-	1.5	1.9	-	1.4	1.6	0.6	-	-	20-29 hours
มี	-	-	-	-	-	-	0.7	-	-	-	-	Available
ไม่มี	-	-	-	-	-	-	-	-	-	-	-	Not available
30-34 ชั่วโมง	0.9	-	-	1.5	1.9	-	0.7	1.6	0.6	-	-	30-34 hours
มี	-	-	-	1.7	0.2	-	1.3	3.1	0.4	-	-	Available
ไม่มี	0.9	-	-	1.2	1.7	-	1.3	3.1	0.4	-	-	Not available
35-39 ชั่วโมง	-	2.2	-	94.4	37.7	8.5	0.2	1.6	-	-	-	35-39 hours
มี	-	-	-	0.8	1.3	-	-	-	-	-	-	Available
ไม่มี	-	2.2	-	93.5	36.4	8.5	0.2	1.6	-	-	-	Not available
40-49 ชั่วโมง	0.3	1.8	3.1	56.6	19.4	5.9	8.2	39.1	-	-	-	40-49 hours
มี	-	-	-	0.2	-	-	-	-	-	-	-	Available
ไม่มี	0.3	1.8	3.1	56.5	19.4	5.9	8.2	39.1	-	-	-	Not available
50 ชั่วโมงขึ้นไป	0.3	2.3	5.7	26.2	3.8	0.8	6.9	8.0	-	-	-	50 hours and over
มี	-	-	-	0.5	-	-	-	-	-	-	-	Available
ไม่มี	0.3	2.3	5.7	25.7	3.8	0.8	6.9	8.0	-	-	-	Not available

ตารางที่ 10 จำนวนผู้มีงานทำ จำแนกตามอุตสาหกรรม จำนวนชั่วโมงทำงานต่อสัปดาห์ การมีเวลาพักผ่อนและต้องการทำงานเพิ่มขึ้น เพศ และเขตภาคีเศรษฐกิจ (ต่อ)

ไตรมาสที่ 3/2560 - Quarter 3/2017	เขตเทศบาลนคร NON-MUNICIPAL AREA											HOURS WORKED, SEX AND AVAILABILITY FOR ADDITIONAL WORK
	อุตสาหกรรม (ต่อ) Industry (Contd.)											
	กิจกรรม อสังหาริมทรัพย์ Real estate activities	กิจกรรมทางวิชาชีพ วิทยาศาสตร์และเทคโนโลยี Professional/scientific/technical activities	การบริหารสนับสนุนและบริการสนับสนุน Administrative and support service activities	การบริหารราชการท้องถิ่น Public administration	การศึกษา Education	กิจกรรมสุขภาพส่วนบุคคล Health and social work	ศิลปะ ความบันเทิง และนันทนาการ Art, entertainment and recreation	บริการอื่น ๆ Other service	งานครัวเรือน Activities of household	กิจกรรมขององค์กร Ex-territorial	ไม่ทราบ Unknown	
ยอดรวม (หญิง)	2.7	1.1	17.7	80.7	114.4	65.5	15.9	31.6	6.1	-	-	TOTAL (FEMALE)
มี	-	-	-	-	0.4	0.9	0.7	0.9	-	-	-	Available
ไม่มี	2.7	1.1	17.7	80.7	114.0	64.6	15.1	30.7	6.1	-	-	Not available
มีงานประจำแต่ไม่ได้ทำงาน	-	-	-	-	-	-	-	-	-	-	-	With job not work
มี	-	-	-	-	-	-	-	-	-	-	-	Available
ไม่มี	-	-	-	-	-	-	-	-	-	-	-	Not available
1-9 ชั่วโมง	-	-	-	-	-	-	-	-	-	-	-	1-9 hours
มี	-	-	-	-	-	-	-	-	-	-	-	Available
ไม่มี	-	-	-	-	-	-	-	-	-	-	-	Not available
10-19 ชั่วโมง	-	-	-	-	-	-	-	-	1.7	-	-	10-19 hours
มี	-	-	-	-	-	-	-	-	-	-	-	Available
ไม่มี	-	-	-	-	-	-	-	-	1.7	-	-	Not available
20-29 ชั่วโมง	-	-	-	0.3	2.6	-	1.1	0.8	0.4	-	-	20-29 hours
มี	-	-	-	-	0.4	-	0.7	-	-	-	-	Available
ไม่มี	-	-	-	0.3	2.2	-	0.4	0.8	0.4	-	-	Not available
30-34 ชั่วโมง	-	-	-	0.7	2.4	-	0.7	2.1	-	-	-	30-34 hours
มี	-	-	-	-	-	-	-	0.9	-	-	-	Available
ไม่มี	-	-	-	0.7	2.4	-	0.7	1.2	-	-	-	Not available
35-39 ชั่วโมง	-	-	1.9	53.3	65.6	31.3	0.2	-	0.7	-	-	35-39 hours
มี	-	-	-	-	-	-	-	-	-	-	-	Available
ไม่มี	-	-	1.9	53.3	65.6	31.3	0.2	-	0.7	-	-	Not available
40-49 ชั่วโมง	2.7	0.6	14.3	20.5	41.4	22.5	7.0	19.7	2.1	-	-	40-49 hours
มี	-	-	-	-	-	0.9	-	-	-	-	-	Available
ไม่มี	2.7	0.6	14.3	20.5	41.4	21.6	7.0	19.7	2.1	-	-	Not available
50 ชั่วโมงขึ้นไป	-	0.5	1.5	5.9	2.4	11.0	6.9	8.9	1.2	-	-	50 hours and over
มี	-	-	-	-	-	-	-	-	-	-	-	Available
ไม่มี	-	0.5	1.5	5.9	2.4	11.0	6.9	8.9	1.2	-	-	Not available

หน่วยเป็นพัน... In Thousands

ตารางที่ 11 จำนวนผู้มีงานทำ จำแนกตามสถานภาพการทำงาน จำนวนชั่วโมงทำงานต่อสัปดาห์ การมีเวลาเหลือพอและต้องการทำงานเพิ่มขึ้น ภาคตะวันออกเฉียงเหนือ
 TABLE 11 EMPLOYED PERSONS BY WORK STATUS, HOURS WORKED PER WEEK, AVAILABILITY FOR ADDITIONAL WORK, NORTHEASTERN REGION

ไตรมาสที่ 3/2560 : Quarter 3/2017

หน่วยเป็นพัน : In Thousands

จำนวนชั่วโมงทำงาน และ การมีเวลาเหลือพอ และต้องการทำงานเพิ่มขึ้น	สถานภาพการทำงาน Work Status										HOURS WORKED, AND AVAILABILITY FOR ADDITIONAL WORK
	รวม	นายจ้าง Employer	ลูกจ้างรัฐบาล Government Employee	ลูกจ้างเอกชน Private Employee			ทำงานส่วนตัว Own Account Worker		ช่วยธุรกิจครอบครัว Unpaid Family Worker	การรวมกลุ่ม Members of Producers' Cooperatives	
				Total	Employer	Government Employee	Private Employee	Own Account Worker			
ยอดรวม	9,674.9	111.6	904.8	1,898.6	4,089.9	2,633.1	36.9	TOTAL			
มี	237.2	0.7	6.0	34.0	109.0	84.9	2.7	Available			
ไม่มี	9,437.7	110.9	898.9	1,864.6	3,981.0	2,548.3	34.2	Not available			
มีงานประจำแต่ไม่ได้ทำงาน	30.8	1.5	1.4	7.7	20.3	-	-	With job not work			
มี	2.0	-	-	0.1	1.8	-	-	Available			
ไม่มี	28.8	1.5	1.4	7.6	18.4	-	-	Not available			
1-9 ชั่วโมง	34.1	0.2	-	3.2	20.7	10.0	-	1-9 hours			
มี	8.8	-	-	1.3	5.3	2.3	-	Available			
ไม่มี	25.3	0.2	-	1.9	15.4	7.8	-	Not available			
10-19 ชั่วโมง	191.0	1.9	1.0	16.7	97.3	73.5	0.7	10-19 hours			
มี	11.4	-	0.3	3.8	3.5	3.1	0.7	Available			
ไม่มี	179.5	1.9	0.6	12.9	93.8	70.4	-	Not available			
20-29 ชั่วโมง	838.9	2.3	11.4	55.2	432.0	335.2	2.9	20-29 hours			
มี	69.6	-	0.8	8.1	30.3	28.7	1.8	Available			
ไม่มี	769.2	2.3	10.5	47.1	401.7	306.5	1.1	Not available			
30-34 ชั่วโมง	634.8	1.8	9.3	59.3	302.1	261.8	0.6	30-34 hours			
มี	35.8	-	0.2	6.4	14.4	14.9	-	Available			
ไม่มี	599.0	1.8	9.1	52.9	287.7	246.9	0.6	Not available			
35-39 ชั่วโมง	1,492.1	4.1	532.4	74.0	495.5	384.0	2.1	35-39 hours			
มี	24.9	-	2.2	2.1	8.3	12.3	-	Available			
ไม่มี	1,467.2	4.1	530.3	71.8	487.2	371.7	2.1	Not available			
40-49 ชั่วโมง	4,535.2	65.2	270.7	1,402.5	1,662.4	1,111.6	22.8	40-49 hours			
มี	68.4	0.7	1.6	10.6	34.3	21.0	0.2	Available			
ไม่มี	4,466.8	64.5	269.1	1,391.9	1,628.1	1,090.6	22.6	Not available			
50 ชั่วโมงขึ้นไป	1,918.0	34.6	78.8	280.0	1,059.8	457.0	7.8	50 hours and over			
มี	16.2	-	0.9	1.6	11.0	2.7	-	Available			
ไม่มี	1,901.8	34.6	77.9	278.4	1,048.7	454.4	7.8	Not available			

ตารางที่ 11 จำนวนผู้จ้างทำ งานนอกสถานภาพทางาน จำนวนชั่วโมงทำงานต่อสัปดาห์ การมีงานเหลือและต้องการทำงานเพิ่มขึ้น และเพศ ภาคตะวันออกเฉียงเหนือ
 TABLE 11 EMPLOYED PERSONS BY WORK STATUS, HOURS WORKED PER WEEK, AVAILABILITY FOR ADDITIONAL WORK AND SEX , NORTHEASTERN REGION

จำนวนชั่วโมงทำงาน เพศ และ การมีงานเหลือ และต้องการทำงานเพิ่มขึ้น	สถานภาพทางาน Work Status										รวม	HOURS WORKED, SEX AND AVAILABILITY FOR ADDITIONAL WORK	
	นายจ้าง		ลูกจ้างรัฐบาล		ลูกจ้างเอกชน		ทำงานส่วนตัว		ช่วยเหลือ ครอบครัว				การรวมกลุ่ม Members of Producers' Cooperatives
	Employer	Government Employee	Private Employee	Own Account Worker	Unpaid Family Worker	Worker							
ชาย	5,289.5	89.6	469.3	1,126.3	2,609.0	971.4	23.8	MALE					
มี	139.3	0.7	4.4	19.6	73.1	40.9	0.7	Available					
ไม่มี	5,150.2	88.9	464.9	1,106.7	2,536.0	930.5	23.2	Not available					
มีงานประจำเต็มตัวทำงาน	18.1	1.5	0.3	2.7	13.7	-	-	With job not work					
มี	1.8	-	0.1	1.6	-	-	-	Available					
1-9 ชั่วโมง	16.4	1.5	0.3	2.6	12.0	5.1	-	Not available					
ไม่มี	17.4	-	-	2.0	10.4	-	-	1-9 hours					
มี	4.3	-	-	0.5	2.8	0.9	-	Available					
ไม่มี	13.2	-	-	1.5	7.5	4.2	-	Not available					
10-19 ชั่วโมง	92.4	1.1	0.8	12.9	48.5	29.1	-	10-19 hours					
มี	7.3	-	0.2	3.5	1.6	2.0	-	Available					
ไม่มี	85.1	1.1	0.6	9.3	46.9	27.0	-	Not available					
20-29 ชั่วโมง	429.0	0.6	5.7	35.9	271.2	114.6	1.1	20-29 hours					
มี	42.0	-	0.4	3.6	20.3	17.0	0.7	Available					
ไม่มี	387.0	0.6	5.3	32.3	250.9	97.5	0.4	Not available					
30-34 ชั่วโมง	315.4	1.8	3.7	34.4	182.0	92.9	0.5	30-34 hours					
มี	17.0	-	0.2	2.0	10.1	4.8	-	Available					
ไม่มี	298.3	1.8	3.6	32.5	171.9	88.1	0.5	Not available					
35-39 ชั่วโมง	752.1	2.8	268.6	44.0	307.5	127.9	1.4	35-39 hours					
มี	13.4	-	2.2	1.7	4.4	5.1	-	Available					
ไม่มี	738.7	2.8	266.4	42.3	303.1	122.8	1.4	Not available					
40-49 ชั่วโมง	2,560.0	55.3	1,441.1	836.4	1,095.1	413.8	15.4	40-49 hours					
มี	41.7	0.7	0.6	7.0	23.4	10.1	-	Available					
ไม่มี	2,518.4	54.6	1,435.5	829.5	1,071.7	403.7	15.4	Not available					
50 ชั่วโมงขึ้นไป	1,105.1	26.6	46.2	158.0	680.7	188.1	5.5	50 hours and over					
มี	11.9	-	0.9	1.2	8.9	0.9	-	Available					
ไม่มี	1,093.2	26.6	45.2	156.8	671.9	187.2	5.5	Not available					
หญิง	4,385.4	22.0	435.5	772.2	1,480.9	1,661.7	13.1	FEMALE					
มี	97.9	-	1.6	14.4	35.9	43.9	2.0	Available					
ไม่มี	4,287.5	22.0	433.9	757.8	1,445.0	1,617.8	11.0	Not available					
มีงานประจำเต็มตัวทำงาน	12.7	-	1.1	5.0	6.6	-	-	With job not work					
มี	0.2	-	0.2	-	0.2	-	-	Available					
ไม่มี	12.4	-	1.1	5.0	6.4	-	-	Not available					
1-9 ชั่วโมง	16.7	0.2	-	1.2	10.3	5.0	-	1-9 hours					
มี	4.6	-	-	0.8	2.5	1.4	-	Available					
ไม่มี	12.1	0.2	-	0.5	7.9	3.6	-	Not available					
10-19 ชั่วโมง	98.6	0.7	0.2	3.8	48.8	44.4	0.7	10-19 hours					
มี	4.1	-	0.2	0.3	2.0	1.1	0.7	Available					
ไม่มี	94.5	0.7	-	3.5	46.9	43.4	-	Not available					
20-29 ชั่วโมง	409.9	1.7	5.7	19.3	160.8	220.6	1.8	20-29 hours					
มี	27.6	-	0.4	4.5	10.0	11.6	1.1	Available					
ไม่มี	382.2	1.7	5.3	14.8	150.8	209.0	0.7	Not available					
30-34 ชั่วโมง	319.4	-	5.5	24.9	120.1	168.9	0.1	30-34 hours					
มี	18.7	-	-	4.4	4.3	10.1	-	Available					
ไม่มี	300.7	-	5.5	20.5	115.8	158.8	0.1	Not available					
35-39 ชั่วโมง	740.1	1.4	263.9	30.0	188.0	256.2	0.8	35-39 hours					
มี	11.5	-	-	0.5	3.9	7.2	-	Available					
ไม่มี	728.5	1.4	263.9	29.5	184.1	249.0	0.8	Not available					
40-49 ชั่วโมง	1,975.2	9.9	1,266.6	566.1	567.3	697.9	7.4	40-49 hours					
มี	26.8	-	1.0	3.7	10.9	10.9	0.2	Available					
ไม่มี	1,948.4	9.9	1,256.6	562.5	556.4	686.9	7.2	Not available					
50 ชั่วโมงขึ้นไป	813.0	8.1	32.6	122.0	379.0	268.9	2.3	50 hours and over					
มี	4.3	-	-	0.4	2.2	1.7	-	Available					
ไม่มี	808.7	8.1	32.6	121.6	376.9	267.2	2.3	Not available					

ตารางที่ 11 จำนวนผู้มีงานทำ จำนวนชั่วโมงสถานภาพการทำงาน จำนวนชั่วโมงทำงานต่อสัปดาห์ การมีเวลาเหลือพอและต้องการทำงานเพิ่มขึ้น เขต และเขตการปกครอง ภาคตะวันออกเฉียงเหนือ (ต่อ)
 TABLE 11 EMPLOYED PERSONS BY WORK STATUS, HOURS WORKED PER WEEK, AVAILABILITY FOR ADDITIONAL WORK, SEX AND AREA, NORTHEASTERN REGION (Contd.)

หน่วยเป็นพัน : In Thousands

จำนวนชั่วโมงทำงาน เพศ และ การมีเวลาเหลือพอ และต้องการทำงานเพิ่มขึ้น	ในเขตเทศบาล MUNICIPAL AREA										รวม	สถานภาพการทำงาน Work Status	การรวมกลุ่ม Members of Producers' Cooperatives	HOURS WORKED, SEX AND AVAILABILITY FOR ADDITIONAL WORK	
	นายจ้าง		ถูกจ้างรัฐบาล		ถูกจ้างเอกชน		ทำงานส่วนตัว		ชั่วคราว						TOTAL (MALE)
	Employer	Government Employee	Private Employee	Own Account Worker	Unpaid Family Worker	Members of Producers' Cooperatives									
ยอดรวม (ชาย)	1,455.4	186.2	335.3	669.4	227.6	4.5	Available								
มี	338	1.3	4.7	16.0	11.8	-	Available								
ไม่มี	1,421.6	184.8	330.7	653.4	215.8	4.5	Not available								
มีงานประจำแต่ไม่ได้ทำงาน	4.5	0.3	0.9	3.3	-	-	With job not work								
มี	0.4	-	0.1	0.3	-	-	Available								
ไม่มี	4.1	0.3	0.7	3.0	-	-	Not available								
1-9 ชั่วโมง	4.1	-	1.1	2.0	0.9	-	1-9 hours								
มี	0.3	-	-	0.2	0.1	-	Available								
ไม่มี	3.8	-	1.1	1.8	0.8	-	Not available								
10-19 ชั่วโมง	16.0	-	2.6	9.9	3.4	-	10-19 hours								
มี	1.6	-	0.4	0.9	0.3	-	Available								
ไม่มี	14.4	-	2.3	9.0	3.1	-	Not available								
20-29 ชั่วโมง	92.7	2.3	6.9	56.0	27.2	-	20-29 hours								
มี	10.9	0.4	1.2	4.6	4.8	-	Available								
ไม่มี	81.7	1.9	5.7	51.4	22.4	-	Not available								
30-34 ชั่วโมง	70.2	1.9	4.7	41.5	21.4	-	30-34 hours								
มี	6.5	-	0.9	3.0	2.5	-	Available								
ไม่มี	63.7	1.8	3.9	38.5	18.9	-	Not available								
35-39 ชั่วโมง	234.7	114.6	9.6	74.3	33.7	1.4	35-39 hours								
มี	4.7	-	0.7	1.6	2.3	-	Available								
ไม่มี	230.0	114.6	8.8	72.7	31.4	1.4	Not available								
40-49 ชั่วโมง	746.2	54.2	262.7	308.4	100.5	2.1	40-49 hours								
มี	6.9	0.4	0.8	4.1	1.6	-	Available								
ไม่มี	739.2	53.9	261.8	304.2	98.9	2.1	Not available								
50 ชั่วโมงขึ้นไป	287.1	12.9	46.9	174.0	40.6	1.1	50 hours and over								
มี	2.5	0.4	0.6	1.3	0.2	-	Available								
ไม่มี	284.7	12.5	46.3	172.7	40.4	1.1	Not available								

ตารางที่ 11 จำนวนผู้มีงานทำ จำนวนชั่วโมงสถานภาพการทำงาน จำนวนชั่วโมงทำงานต่อสัปดาห์ การมีเวลาเหลือพอและต้องการทำงานเพิ่มขึ้น เขต และเขตการปกครอง ภาคตะวันออกเฉียงเหนือ (ต่อ)
TABLE 11 EMPLOYED PERSONS BY WORK STATUS, HOURS WORKED PER WEEK, AVAILABILITY FOR ADDITIONAL WORK, SEX AND AREA, NORTHEASTERN REGION (Contd.)

ไตรมาสที่ 3/2560 : Quarter 3/2017

หน่วยเป็นพัน : In Thousands

จำนวนชั่วโมงทำงาน เพศ และ การมีเวลาเหลือพอ และต้องการทำงานเพิ่มขึ้น	ในเขตเทศบาล MUNICIPAL AREA										การรวมกลุ่ม Members of Producers' Cooperatives	HOURS WORKED, SEX AND AVAILABILITY FOR ADDITIONAL WORK
	สถานภาพการทำงาน Work Status											
	รวม Total	นายจ้าง Employer	ลูกจ้างรัฐบาล Government Employee	ลูกจ้างเอกชน Private Employee	Own Account Worker	Unpaid Family Worker	ชาวธุรกิจ ครอบครัว Unpaid Family Worker	เกษตรกร Members of Producers' Cooperatives	TOTAL (FEMALE)			
ยอดรวม (หญิง)	1,249.5	11.2	184.7	254.1	386.6	409.7	3.2	3.2	Available			
มี	22.9	-	0.2	2.6	10.9	8.9	0.2	0.2	Available			
ไม่มี	1,226.5	11.2	184.6	251.5	375.6	400.7	3.0	3.0	Not available			
มีงานประจำแต่ไม่ได้ทำงาน	2.9	-	0.4	0.8	1.7	-	-	-	With job not work			
มี	0.2	-	-	-	0.2	-	-	-	Available			
ไม่มี	2.6	-	0.4	0.8	1.5	-	-	-	Not available			
1-9 ชั่วโมง	3.9	-	-	0.6	1.4	1.9	-	-	1-9 hours			
มี	0.5	-	-	0.1	0.2	0.2	-	-	Available			
ไม่มี	3.4	-	-	0.5	1.2	1.7	-	-	Not available			
10-19 ชั่วโมง	17.1	0.2	-	0.5	8.1	8.3	-	-	10-19 hours			
มี	1.3	-	-	0.3	0.8	0.3	-	-	Available			
ไม่มี	15.8	0.2	-	0.3	7.3	8.0	-	-	Not available			
20-29 ชั่วโมง	87.4	0.2	2.6	4.4	31.8	48.4	-	-	20-29 hours			
มี	5.8	-	-	0.3	2.7	2.8	-	-	Available			
ไม่มี	81.6	0.2	2.6	4.1	29.1	45.6	-	-	Not available			
30-34 ชั่วโมง	67.7	-	1.7	3.7	22.3	39.9	0.1	0.1	30-34 hours			
มี	6.1	-	-	0.3	2.1	3.7	-	-	Available			
ไม่มี	61.6	-	1.7	3.3	20.2	36.3	0.1	0.1	Not available			
35-39 ชั่วโมง	230.2	0.2	110.1	11.5	41.2	66.7	0.6	0.6	35-39 hours			
มี	2.7	-	-	0.5	1.4	0.8	-	-	Available			
ไม่มี	227.6	0.2	110.1	11.0	39.7	65.9	0.6	0.6	Not available			
40-49 ชั่วโมง	593.3	5.8	53.5	195.4	162.1	174.3	2.2	2.2	40-49 hours			
มี	4.6	-	0.2	0.8	2.1	1.3	0.2	0.2	Available			
ไม่มี	588.8	5.8	53.4	194.6	160.0	173.1	2.0	2.0	Not available			
50 ชั่วโมงขึ้นไป	247.0	4.8	16.4	37.3	118.1	70.1	0.3	0.3	50 hours and over			
มี	1.9	-	-	0.4	1.5	-	-	-	Available			
ไม่มี	245.2	4.8	16.4	36.9	116.7	70.1	0.3	0.3	Not available			

ตารางที่ 11 จำนวนผู้มีงานทำ จำแนกตามสถานภาพการทำงาน จำนวนชั่วโมงทำงานต่อสัปดาห์ การมีเวลาเหลือพอและต้องการทำงานเพิ่มขึ้น เขต และเขตการปกครอง ภาคตะวันออกเฉียงเหนือ (ต่อ)
TABLE 11 EMPLOYED PERSONS BY WORK STATUS, HOURS WORKED PER WEEK, AVAILABILITY FOR ADDITIONAL WORK, SEX AND AREA, NORTHEASTERN REGION (Contd.)

จำนวนชั่วโมงทำงาน เพศ และ การมีเวลาเหลือพอ และต้องการทำงานเพิ่มขึ้น	นอกเขตเทศบาล NON-MUNICIPAL AREA										รวม	Hours worked, sex and availability for additional work																			
	สถานภาพการทำงาน Work Status																														
	นายจ้าง Employer	ลูกจ้างรัฐบาล Government Employee	ลูกจ้างเอกชน Private Employee	ทำงานส่วนตัว Own Account Worker	unpaid ครอบครัว Unpaid Family Worker	การรวมกลุ่ม Members of Producers' Cooperatives	Hours worked, sex and availability for additional work																								
ยอดรวม (ชาย)	3,834.1	283.1	791.0	1,939.6	743.9	19.3	TOTAL (MALE)	Available	Not available	With job not work	Available	Not available	1-9 hours	Available	Not available	10-19 hours	Available	Not available	20-29 hours	Available	Not available	30-34 hours	Available	Not available	35-39 hours	Available	Not available	40-49 hours	Available	Not available	50 hours and over
มี	105.6	3.0	15.0	57.1	29.1	0.7	Available	Not available	With job not work	Available	Not available	1-9 hours	Available	Not available	10-19 hours	Available	Not available	20-29 hours	Available	Not available	30-34 hours	Available	Not available	35-39 hours	Available	Not available	40-49 hours	Available	Not available	50 hours and over	
ไม่มี	3,728.6	280.1	776.0	1,882.5	714.8	18.6	Not available	With job not work	Available	Not available	1-9 hours	Available	Not available	10-19 hours	Available	Not available	20-29 hours	Available	Not available	30-34 hours	Available	Not available	35-39 hours	Available	Not available	40-49 hours	Available	Not available	50 hours and over		
มีงานประจำแต่ไม่ได้ทำงาน	13.6	-	1.9	10.4	-	-	With job not work	Available	Not available	1-9 hours	Available	Not available	10-19 hours	Available	Not available	20-29 hours	Available	Not available	30-34 hours	Available	Not available	35-39 hours	Available	Not available	40-49 hours	Available	Not available	50 hours and over			
มี	1.4	-	-	1.4	-	-	Available	Not available	1-9 hours	Available	Not available	10-19 hours	Available	Not available	20-29 hours	Available	Not available	30-34 hours	Available	Not available	35-39 hours	Available	Not available	40-49 hours	Available	Not available	50 hours and over				
ไม่มี	12.3	-	1.9	9.1	-	-	With job not work	Available	Not available	1-9 hours	Available	Not available	10-19 hours	Available	Not available	20-29 hours	Available	Not available	30-34 hours	Available	Not available	35-39 hours	Available	Not available	40-49 hours	Available	Not available	50 hours and over			
1-9 ชั่วโมง	13.4	-	0.9	8.3	4.2	-	Available	Not available	1-9 hours	Available	Not available	10-19 hours	Available	Not available	20-29 hours	Available	Not available	30-34 hours	Available	Not available	35-39 hours	Available	Not available	40-49 hours	Available	Not available	50 hours and over				
มี	4.0	-	0.5	2.6	0.8	-	Available	Not available	1-9 hours	Available	Not available	10-19 hours	Available	Not available	20-29 hours	Available	Not available	30-34 hours	Available	Not available	35-39 hours	Available	Not available	40-49 hours	Available	Not available	50 hours and over				
ไม่มี	9.4	-	0.3	5.7	3.4	-	With job not work	Available	Not available	1-9 hours	Available	Not available	10-19 hours	Available	Not available	20-29 hours	Available	Not available	30-34 hours	Available	Not available	35-39 hours	Available	Not available	40-49 hours	Available	Not available	50 hours and over			
10-19 ชั่วโมง	76.4	0.8	10.3	38.5	25.7	-	Available	Not available	1-9 hours	Available	Not available	10-19 hours	Available	Not available	20-29 hours	Available	Not available	30-34 hours	Available	Not available	35-39 hours	Available	Not available	40-49 hours	Available	Not available	50 hours and over				
มี	5.7	0.2	3.2	0.6	1.7	-	Available	Not available	1-9 hours	Available	Not available	10-19 hours	Available	Not available	20-29 hours	Available	Not available	30-34 hours	Available	Not available	35-39 hours	Available	Not available	40-49 hours	Available	Not available	50 hours and over				
ไม่มี	70.7	0.6	7.1	37.9	24.0	-	With job not work	Available	Not available	1-9 hours	Available	Not available	10-19 hours	Available	Not available	20-29 hours	Available	Not available	30-34 hours	Available	Not available	35-39 hours	Available	Not available	40-49 hours	Available	Not available	50 hours and over			
20-29 ชั่วโมง	336.3	3.4	29.0	215.3	87.4	1.1	Available	Not available	1-9 hours	Available	Not available	10-19 hours	Available	Not available	20-29 hours	Available	Not available	30-34 hours	Available	Not available	35-39 hours	Available	Not available	40-49 hours	Available	Not available	50 hours and over				
มี	31.1	-	2.4	15.8	12.2	0.7	Available	Not available	1-9 hours	Available	Not available	10-19 hours	Available	Not available	20-29 hours	Available	Not available	30-34 hours	Available	Not available	35-39 hours	Available	Not available	40-49 hours	Available	Not available	50 hours and over				
ไม่มี	305.3	3.4	26.6	199.5	75.2	0.4	With job not work	Available	Not available	1-9 hours	Available	Not available	10-19 hours	Available	Not available	20-29 hours	Available	Not available	30-34 hours	Available	Not available	35-39 hours	Available	Not available	40-49 hours	Available	Not available	50 hours and over			
30-34 ชั่วโมง	245.2	1.8	29.7	140.4	71.5	0.5	Available	Not available	1-9 hours	Available	Not available	10-19 hours	Available	Not available	20-29 hours	Available	Not available	30-34 hours	Available	Not available	35-39 hours	Available	Not available	40-49 hours	Available	Not available	50 hours and over				
มี	10.5	-	1.1	7.1	2.4	-	Available	Not available	1-9 hours	Available	Not available	10-19 hours	Available	Not available	20-29 hours	Available	Not available	30-34 hours	Available	Not available	35-39 hours	Available	Not available	40-49 hours	Available	Not available	50 hours and over				
ไม่มี	234.7	1.8	28.6	133.3	69.2	0.5	With job not work	Available	Not available	1-9 hours	Available	Not available	10-19 hours	Available	Not available	20-29 hours	Available	Not available	30-34 hours	Available	Not available	35-39 hours	Available	Not available	40-49 hours	Available	Not available	50 hours and over			
35-39 ชั่วโมง	517.4	154.0	34.4	233.2	94.2	-	Available	Not available	1-9 hours	Available	Not available	10-19 hours	Available	Not available	20-29 hours	Available	Not available	30-34 hours	Available	Not available	35-39 hours	Available	Not available	40-49 hours	Available	Not available	50 hours and over				
มี	8.7	2.2	1.0	2.8	2.8	-	Available	Not available	1-9 hours	Available	Not available	10-19 hours	Available	Not available	20-29 hours	Available	Not available	30-34 hours	Available	Not available	35-39 hours	Available	Not available	40-49 hours	Available	Not available	50 hours and over				
ไม่มี	508.7	151.8	33.4	230.4	91.4	-	With job not work	Available	Not available	1-9 hours	Available	Not available	10-19 hours	Available	Not available	20-29 hours	Available	Not available	30-34 hours	Available	Not available	35-39 hours	Available	Not available	40-49 hours	Available	Not available	50 hours and over			
40-49 ชั่วโมง	1,813.9	89.8	573.8	786.7	313.3	13.3	Available	Not available	1-9 hours	Available	Not available	10-19 hours	Available	Not available	20-29 hours	Available	Not available	30-34 hours	Available	Not available	35-39 hours	Available	Not available	40-49 hours	Available	Not available	50 hours and over				
มี	34.7	0.2	6.1	19.2	8.5	-	Available	Not available	1-9 hours	Available	Not available	10-19 hours	Available	Not available	20-29 hours	Available	Not available	30-34 hours	Available	Not available	35-39 hours	Available	Not available	40-49 hours	Available	Not available	50 hours and over				
ไม่มี	1,779.1	89.7	567.6	767.5	304.8	13.3	With job not work	Available	Not available	1-9 hours	Available	Not available	10-19 hours	Available	Not available	20-29 hours	Available	Not available	30-34 hours	Available	Not available	35-39 hours	Available	Not available	40-49 hours	Available	Not available	50 hours and over			
50 ชั่วโมงขึ้นไป	817.9	33.3	111.1	506.8	147.6	4.4	Available	Not available	1-9 hours	Available	Not available	10-19 hours	Available	Not available	20-29 hours	Available	Not available	30-34 hours	Available	Not available	35-39 hours	Available	Not available	40-49 hours	Available	Not available	50 hours and over				
มี	9.5	0.5	0.6	7.6	0.7	-	Available	Not available	1-9 hours	Available	Not available	10-19 hours	Available	Not available	20-29 hours	Available	Not available	30-34 hours	Available	Not available	35-39 hours	Available	Not available	40-49 hours	Available	Not available	50 hours and over				
ไม่มี	808.5	32.8	110.5	499.2	146.8	4.4	With job not work	Available	Not available	1-9 hours	Available	Not available	10-19 hours	Available	Not available	20-29 hours	Available	Not available	30-34 hours	Available	Not available	35-39 hours	Available	Not available	40-49 hours	Available	Not available	50 hours and over			

ไตรมาสที่ 3/2560 : Quarter 3/2017

หน่วยเป็นพัน : In Thousands

ตารางที่ 11 จำนวนผู้มีงานทำ จำนวนชั่วโมงสภาพการทำงาน จำนวนชั่วโมงทำงานต่อสัปดาห์ การมีเวลาเหลือพอและต้องการทำงานเพิ่มขึ้น เขต และเขตการปกครอง ภาคตะวันออกเฉียงเหนือ (ต่อ)
TABLE 11 EMPLOYED PERSONS BY WORK STATUS, HOURS WORKED PER WEEK, AVAILABILITY FOR ADDITIONAL WORK, SEX AND AREA, NORTHEASTERN REGION (Contd.)

หน่วยเป็นพัน : In Thousands

จำนวนชั่วโมงทำงาน เพศ และ การมีเวลาเหลือพอ และต้องการทำงานเพิ่มขึ้น	นอกเขตเทศบาล NON-MUNICIPAL AREA										รวม	HOURS WORKED, SEX AND AVAILABILITY FOR ADDITIONAL WORK
	สถานภาพการทำงาน Work Status											
	นายจ้าง Employer	ลูกจ้างรัฐบาล Government Employee	ลูกจ้างเอกชน Private Employee	Own Account Worker	Unpaid Family Worker	การรวมกลุ่ม Members of Producers' Cooperatives	ว่าง Unemployed	ว่าง Unemployed	ว่าง Unemployed	ว่าง Unemployed		
ยอรวม (หญิง)	3,135.9	250.8	518.1	1,094.3	1,252.1	9.9						TOTAL (FEMALE)
มี	75.0	1.4	11.8	25.0	35.0	1.8						Available
ไม่มี	3,061.0	249.4	506.3	1,069.4	1,217.1	8.1						Not available
มีงานประจำแต่ไม่ได้ทำงาน	9.8	0.7	4.2	4.9	-	-						With job not work
มี	-	-	-	-	-	-						Available
ไม่มี	9.8	0.7	4.2	4.9	-	-						Not available
1-9 ชั่วโมง	12.8	-	0.7	9.0	3.0	-						1-9 hours
มี	4.1	-	0.7	2.3	1.2	-						Available
ไม่มี	8.7	-	-	6.7	1.9	-						Not available
10-19 ชั่วโมง	81.5	0.2	3.3	40.7	36.1	0.7						10-19 hours
มี	2.8	0.2	-	1.2	0.8	0.7						Available
ไม่มี	78.7	-	3.3	39.6	35.3	-						Not available
20-29 ชั่วโมง	322.5	3.1	14.9	128.9	172.2	1.8						20-29 hours
มี	21.9	0.4	4.2	7.3	8.9	1.1						Available
ไม่มี	300.6	2.7	10.7	121.6	163.4	0.7						Not available
30-34 ชั่วโมง	251.7	3.8	21.2	97.8	128.9	-						30-34 hours
มี	12.6	-	4.1	2.1	6.4	-						Available
ไม่มี	239.1	3.8	17.1	95.7	122.5	-						Not available
35-39 ชั่วโมง	509.8	1.1	153.8	146.8	189.4	0.2						35-39 hours
มี	8.9	-	-	2.5	6.4	-						Available
ไม่มี	501.0	1.1	153.8	144.3	183.0	0.2						Not available
40-49 ชั่วโมง	1,381.9	4.2	370.7	405.2	523.5	5.2						40-49 hours
มี	22.2	0.9	2.8	8.9	9.7	-						Available
ไม่มี	1,359.7	4.2	367.9	396.4	513.9	5.2						Not available
50 ชั่วโมงขึ้นไป	565.9	16.2	84.7	260.9	198.8	2.0						50 hours and over
มี	2.5	-	-	0.7	1.7	-						Available
ไม่มี	563.5	16.2	84.7	260.2	197.1	2.0						Not available

ตารางที่ 12 จำนวนผู้มีงานทำ จำนวนตามกลุ่มอายุ จำนวนชั่วโมงทำงานต่อสัปดาห์ การมีเวลาเหลือพอและต้องการทำงานเพิ่มขึ้น ภาคตะวันออกเฉียงเหนือ

TABLE 12 EMPLOYED PERSONS BY AGE GROUP, HOURS WORKED PER WEEK, AVAILABILITY FOR ADDITIONAL WORK, NORTHEASTERN REGION

หน่วยเป็นพัน : In Thousands

จำนวนชั่วโมงทำงาน และ ต้องการการทำงานเพิ่มขึ้น	รวม										HOURS WORKED, AND AVAILABILITY FOR ADDITIONAL WORK
	กลุ่มอายุ Age Group										
	Total	15-19	20-24	25-29	30-34	35-39	40-49	50-59	>= 60		
ยอดรวม	9,674.9	235.7	810.5	736.4	697.9	894.6	2,514.7	2,331.2	1,453.8	Total	
มี	237.2	6.7	23.8	19.1	17.4	20.1	64.9	55.8	29.3	Available	
ไม่มี	9,437.7	229.0	786.7	717.3	680.5	874.5	2,449.8	2,275.4	1,424.5	Not available	
มีงานประจำแต่ไม่ได้ทำงาน	30.8	0.2	3.7	2.0	0.9	2.7	4.6	9.7	7.0	With job not work	
มี	2.0	-	-	-	0.1	-	-	1.9	-	Available	
ไม่มี	28.8	0.2	3.7	2.0	0.8	2.7	4.6	7.8	7.0	Not available	
1-9 ชั่วโมง	34.1	1.2	1.9	3.7	2.2	3.4	3.6	7.5	10.6	1-9 hours	
มี	8.8	-	-	3.0	0.9	2.0	-	2.1	0.9	Available	
ไม่มี	25.3	1.2	1.9	0.7	1.3	1.5	3.6	5.5	9.7	Not available	
10-19 ชั่วโมง	191.0	13.1	11.7	9.3	13.8	12.2	42.6	41.9	46.4	10-19 hours	
มี	11.4	1.5	1.5	-	1.1	0.2	4.3	2.0	0.9	Available	
ไม่มี	179.5	11.6	10.2	9.3	12.7	12.1	38.2	39.9	45.6	Not available	
20-29 ชั่วโมง	838.9	20.2	75.3	45.7	43.4	57.6	171.7	208.2	216.8	20-29 hours	
มี	69.6	1.4	13.0	6.1	5.0	6.3	15.6	11.8	10.5	Available	
ไม่มี	769.2	18.7	62.3	39.6	38.4	51.4	156.1	196.4	206.3	Not available	
30-34 ชั่วโมง	634.8	15.5	43.8	33.5	35.1	45.4	163.4	170.0	128.1	30-34 hours	
มี	35.8	0.5	2.7	1.8	2.7	1.6	11.6	9.1	5.7	Available	
ไม่มี	599.0	15.0	41.1	31.7	32.4	43.8	151.8	160.8	122.4	Not available	
35-39 ชั่วโมง	1,492.1	30.6	84.1	94.2	119.9	154.9	382.7	420.2	205.6	35-39 hours	
มี	24.9	1.9	4.4	3.5	0.9	1.7	5.6	5.0	1.9	Available	
ไม่มี	1,467.2	28.7	79.7	90.7	118.9	153.2	377.1	415.2	203.7	Not available	
40-49 ชั่วโมง	4,535.2	116.8	458.5	417.6	348.5	428.7	1,179.7	1,004.7	580.8	40-49 hours	
มี	68.4	0.7	2.0	3.9	6.3	6.7	22.1	18.8	7.9	Available	
ไม่มี	4,466.8	116.0	456.6	413.7	342.2	422.0	1,157.6	985.9	572.9	Not available	
50 ชั่วโมงขึ้นไป	1,918.0	38.2	131.5	130.4	134.2	189.7	566.5	469.1	258.5	50 hours and over	
มี	16.2	0.6	0.4	0.8	0.5	1.8	5.6	5.1	1.5	Available	
ไม่มี	1,901.8	37.5	131.1	129.6	133.8	188.0	560.9	464.0	256.9	Not available	

ตารางที่ 12 จำนวนผู้มีงานทำ จำนวนตามกลุ่มอายุ จำนวนชั่วโมงทำงานต่อสัปดาห์ การมีสภาพพร้อมและต้องการทำงานเพิ่มขึ้น และเพศ ภาคตะวันออกเฉียงเหนือ
 TABLE 12 EMPLOYED PERSONS BY AGE GROUP, HOURS WORKED PER WEEK, AVAILABILITY FOR ADDITIONAL WORK AND SEX, NORTHEASTERN REGION

ประเภท การมีสภาพพร้อม และต้องการทำงานเพิ่มขึ้น	รวม	กลุ่มอายุ Age Group										SEX AND AVAILABILITY FOR ADDITIONAL WORK	
		จำนวนชั่วโมงทำงาน										SEX AND AVAILABILITY FOR ADDITIONAL WORK	
		15-19	20-24	25-29	30-34	35-39	40-49	50-59	>= 60	MALE	FEMALE		
ชาย	5,289.5	160.8	497.9	409.2	377.2	463.0	1,277.9	1,239.5	864.1	Available	864.1	Available	864.1
มี	139.3	4.6	16.7	10.6	12.0	33.4	31.8	17.3	17.3	Not available	17.3	Not available	17.3
ไม่มี	5,150.2	156.2	481.1	396.3	366.5	451.0	1,244.5	1,207.7	846.8	With job not work	846.8	With job not work	846.8
มีงานประจำเต็มตัวไม่ได้ทำงาน	18.1	0.2	1.3	0.6	0.1	0.1	0.1	1.7	4.9	Available	4.9	Available	4.9
มี	1.8	-	-	0.1	-	-	-	-	-	Not available	-	Not available	-
ไม่มี	16.4	0.2	1.3	0.3	0.5	2.2	2.6	4.4	4.9	1-9 hours	4.9	1-9 hours	4.9
1-9 ชั่วโมง	17.4	1.1	1.6	2.6	1.3	1.5	0.9	3.2	5.4	Available	5.4	Available	5.4
มี	4.3	-	-	0.9	0.9	0.8	-	-	0.7	Not available	0.7	Not available	0.7
ไม่มี	13.2	1.1	1.6	0.7	0.4	0.7	0.9	3.2	4.6	10-19 hours	4.6	10-19 hours	4.6
10-19 ชั่วโมง	92.4	9.2	9.2	3.7	8.0	6.9	16.3	15.2	23.9	Available	23.9	Available	23.9
มี	7.3	1.0	1.5	0.7	0.7	0.1	2.7	0.8	0.6	Not available	0.6	Not available	0.6
ไม่มี	85.1	8.2	7.7	3.7	7.3	6.8	13.7	14.4	23.3	20-29 hours	23.3	20-29 hours	23.3
20-29 ชั่วโมง	429.0	14.2	52.9	27.6	23.4	34.9	74.3	85.4	116.4	Available	116.4	Available	116.4
มี	42.0	0.8	9.4	3.9	2.1	5.8	6.7	6.6	6.8	Not available	6.6	Not available	6.6
ไม่มี	387.0	13.4	43.5	23.8	21.3	29.1	67.6	78.8	109.5	30-34 hours	109.5	30-34 hours	109.5
30-34 ชั่วโมง	315.4	10.3	23.8	23.0	22.9	18.1	69.7	74.7	72.8	Available	72.8	Available	72.8
มี	17.0	0.5	0.5	1.8	0.4	0.4	5.8	3.9	3.2	Not available	3.2	Not available	3.2
ไม่มี	298.3	9.8	23.3	22.0	21.1	17.7	64.0	70.8	69.7	35-39 hours	69.7	35-39 hours	69.7
35-39 ชั่วโมง	752.1	23.7	44.7	38.3	57.8	70.7	181.0	213.8	122.2	Available	122.2	Available	122.2
มี	13.4	1.0	4.4	2.2	0.1	0.8	2.0	2.2	0.7	Not available	0.7	Not available	0.7
ไม่มี	738.7	22.8	40.3	36.1	57.7	70.0	179.0	211.5	121.5	40-49 hours	121.5	40-49 hours	121.5
40-49 ชั่วโมง	2,560.0	82.6	276.9	241.5	194.2	223.5	623.5	588.0	349.8	Available	349.8	Available	349.8
มี	41.7	0.7	0.6	3.2	3.2	3.9	11.0	13.5	3.9	Not available	3.9	Not available	3.9
ไม่มี	2,518.4	81.9	276.3	238.3	189.2	219.6	612.6	554.5	346.0	50 hours and over	346.0	50 hours and over	346.0
50 ชั่วโมงขึ้นไป	1,105.1	19.4	87.5	72.2	69.0	105.4	309.7	273.3	168.7	Available	168.7	Available	168.7
มี	11.9	0.6	0.4	0.8	-	0.4	5.3	3.1	1.3	Not available	1.3	Not available	1.3
ไม่มี	1,093.2	18.8	87.1	71.4	69.0	105.0	304.3	270.2	167.4	50 hours and over	167.4	50 hours and over	167.4
หญิง	4,385.4	75.0	312.7	327.2	320.8	431.6	1,236.8	1,091.7	589.7	Available	589.7	Available	589.7
มี	97.9	2.1	7.1	6.2	6.8	8.1	31.5	24.0	12.1	Not available	12.1	Not available	12.1
ไม่มี	4,287.5	72.9	305.6	321.0	314.0	423.5	1,205.3	1,067.7	577.6	With job not work	577.6	With job not work	577.6
มีงานประจำเต็มตัวไม่ได้ทำงาน	12.7	-	2.4	1.7	0.4	0.5	1.9	3.6	2.1	Available	2.1	Available	2.1
มี	0.2	-	-	-	-	-	-	0.2	-	Not available	-	Not available	-
ไม่มี	12.4	-	2.4	1.7	0.4	0.5	1.9	3.4	2.1	1-9 hours	2.1	1-9 hours	2.1
1-9 ชั่วโมง	16.7	0.1	0.3	1.2	0.9	1.9	2.7	4.4	5.3	Available	5.3	Available	5.3
มี	4.6	-	-	1.2	-	1.2	-	2.1	0.2	Not available	0.2	Not available	0.2
ไม่มี	12.1	0.1	0.3	0.9	0.9	0.8	2.7	2.3	5.1	10-19 hours	5.1	10-19 hours	5.1
10-19 ชั่วโมง	98.6	3.9	2.5	5.6	5.8	5.3	26.3	26.7	22.5	Available	22.5	Available	22.5
มี	4.1	0.6	-	-	0.4	0.1	1.7	1.2	0.2	Not available	0.2	Not available	0.2
ไม่มี	94.5	3.4	2.5	5.6	5.4	5.3	24.6	25.5	22.3	20-29 hours	22.3	20-29 hours	22.3
20-29 ชั่วโมง	409.9	5.9	22.5	18.1	20.0	22.8	97.4	122.8	100.5	Available	100.5	Available	100.5
มี	27.6	0.6	3.6	2.2	2.9	0.5	9.0	5.2	3.7	Not available	3.7	Not available	3.7
ไม่มี	382.2	5.3	18.9	15.9	17.1	22.2	88.5	117.6	96.8	30-34 hours	96.8	30-34 hours	96.8
30-34 ชั่วโมง	319.4	5.2	20.0	10.5	12.2	27.3	93.7	95.3	55.3	Available	55.3	Available	55.3
มี	18.7	-	2.2	0.8	0.9	1.2	5.9	5.3	2.6	Not available	2.6	Not available	2.6
ไม่มี	300.7	5.2	17.8	9.7	11.3	26.1	87.9	90.0	52.7	35-39 hours	52.7	35-39 hours	52.7
35-39 ชั่วโมง	740.1	6.9	39.4	55.9	62.0	84.2	201.7	206.4	83.4	Available	83.4	Available	83.4
มี	11.5	0.9	-	1.3	0.8	1.0	3.6	2.8	1.2	Not available	1.2	Not available	1.2
ไม่มี	728.5	6.0	39.4	54.6	61.2	83.3	198.2	203.7	82.2	40-49 hours	82.2	40-49 hours	82.2
40-49 ชั่วโมง	1,975.2	34.1	181.6	176.1	154.3	205.2	556.2	436.7	231.0	Available	231.0	Available	231.0
มี	26.8	-	1.4	0.7	1.4	2.9	11.2	5.3	4.0	Not available	4.0	Not available	4.0
ไม่มี	1,948.4	34.1	180.2	175.3	153.0	202.4	545.0	431.4	227.0	50 hours and over	227.0	50 hours and over	227.0
50 ชั่วโมงขึ้นไป	813.0	18.7	44.0	58.2	65.3	84.4	256.8	195.9	89.8	Available	89.8	Available	89.8
มี	4.3	-	-	0.5	1.4	1.4	0.3	2.0	0.2	Not available	0.2	Not available	0.2
ไม่มี	808.7	18.7	44.0	58.2	64.8	83.0	256.6	193.8	89.6	50 hours and over	89.6	50 hours and over	89.6

ไตรมาสที่ 3/2560 - Quarter 3/2017

หน่วยนับพัน, In Thousands

ตารางที่ 12 จำนวนผู้จ้างงาน จำนวนชั่วโมงทำงานต่อสัปดาห์ การมีเวลาเหลือพอและช่องว่างการทำงานเพิ่มขึ้น พหุ และเขตภาคกลาง ภาคตะวันออกเฉียงเหนือ (ต่อ)
 TABLE 12 EMPLOYED PERSONS BY AGE GROUP, HOURS WORKED PER WEEK, AVAILABILITY FOR ADDITIONAL WORK, SEX AND AREA, NORTHEASTERN REGION (Contd.)

ไตรมาสที่ 3/2560 : Quarter 3/2017

ในเขตเทศบาล MUNICIPAL AREA

หญิง/พัน : in Thousands

จำนวนชั่วโมงทำงาน และช่องว่างการทำงานเพิ่มขึ้น	รวม							SEX AND AVAILABILITY FOR ADDITIONAL WORK		
	15-19	20-24	25-29	30-34	35-39	40-49	50-59	>= 60	MALE	Female
ทั้งหมด (ชาย)	1,455.4	1,199	1,176	1,118	1,326	369.5	358.7	214.0	214.0	214.0
พหุ และ การมีเวลาเหลือพอ	33.8	4.9	3.2	2.4	2.5	7.2	8.3	3.3	3.3	3.3
และช่องว่างการทำงานเพิ่มขึ้น	1,421.6	1,150	1,144	1,093	1,302	362.3	350.3	210.7	210.7	210.7
มีงานประจำไม่ได้ทำงาน	4.5	-	0.3	0.1	0.2	1.2	1.7	1.0	1.0	1.0
มี	0.4	-	-	0.1	-	-	0.3	-	-	-
ไม่มี	4.1	-	0.3	0.0	0.2	1.2	1.4	1.0	1.0	1.0
1-9 ชั่วโมง	4.1	0.1	0.4	0.1	0.2	0.2	0.5	1.7	1.7	1.7
มี	0.3	-	-	0.1	-	-	-	0.2	0.2	0.2
ไม่มี	3.8	0.1	0.4	-	0.2	0.2	0.5	1.6	1.6	1.6
10-19 ชั่วโมง	16.0	0.4	1.8	0.7	0.8	4.1	3.2	4.4	4.4	4.4
มี	1.6	-	-	0.2	0.1	0.7	0.5	0.1	0.1	0.1
ไม่มี	14.4	0.4	1.8	0.5	0.8	3.4	2.7	4.3	4.3	4.3
20-29 ชั่วโมง	92.7	2.8	5.6	5.3	6.5	20.0	18.8	24.2	24.2	24.2
มี	10.9	0.8	1.7	0.5	1.4	2.0	1.6	1.0	1.0	1.0
ไม่มี	81.7	2.0	3.9	4.9	5.0	18.0	17.2	23.2	23.2	23.2
30-34 ชั่วโมง	70.2	2.5	4.5	5.0	3.4	14.5	15.5	18.0	18.0	18.0
มี	6.5	-	0.3	0.9	0.4	1.5	1.8	1.1	1.1	1.1
ไม่มี	63.7	2.5	4.2	4.1	3.0	13.0	13.7	16.9	16.9	16.9
35-39 ชั่วโมง	234.7	5.3	15.7	17.2	20.4	62.7	72.7	29.5	29.5	29.5
มี	4.7	1.0	0.2	0.1	0.1	1.0	0.9	-	-	-
ไม่มี	230.0	4.3	15.5	17.1	20.3	61.7	71.9	29.5	29.5	29.5
40-49 ชั่วโมง	746.2	15.9	71.8	64.3	70.8	187.2	171.4	95.3	95.3	95.3
มี	6.9	0.1	0.3	0.6	0.1	2.0	2.6	0.7	0.7	0.7
ไม่มี	739.2	15.8	71.6	63.7	70.7	185.2	168.7	94.6	94.6	94.6
50 ชั่วโมงขึ้นไป	287.1	4.3	17.6	19.1	30.3	79.8	74.8	40.0	40.0	40.0
มี	2.5	-	0.8	-	0.4	0.1	0.6	0.2	0.2	0.2
ไม่มี	284.7	4.3	16.8	19.1	29.9	79.7	74.2	39.8	39.8	39.8

ตารางที่ 12 จำนวนผู้จ้างทำ จำนวนชั่วโมงทำงานต่อสัปดาห์ การมีสถานศึกษาต่อสัปดาห์ การมีสถานศึกษาต่อสัปดาห์ และเขตการปกครอง ภาคตะวันออกเฉียงเหนือ (ต่อ)
 TABLE 12 EMPLOYED PERSONS BY AGE GROUP, HOURS WORKED PER WEEK, AVAILABILITY FOR ADDITIONAL WORK, SEX AND AREA, NORTHEASTERN REGION (Contd.)

ไตรมาสที่ 3/2560 : Quarter 3/2017	ในเขตเทศบาล MUNICIPAL AREA										รวม	SEX AND AVAILABILITY FOR ADDITIONAL WORK	
	จำนวนชั่วโมงทำงาน					กลุ่มอายุ Age Group						TOTAL (FEMALE)	
จำนวนชั่วโมงทำงาน	เพศ และ การมีสถานศึกษา และต่อการทำงานเพิ่มขึ้น	15-19	20-24	25-29	30-34	35-39	40-49	50-59	>= 60	HOURS WORKED, ADDITIONAL WORK			
	Total	1,249.5	88.2	100.1	92.5	128.7	355.0	315.5	153.7	Available	Not available		
มี		0.3	1.9	1.2	1.8	1.1	7.1	6.4	3.2	Available	Not available		
ไม่มี		15.5	86.3	98.9	90.7	127.6	347.9	309.2	150.5	With job not work	Available		
มีงานประจำแต่ไม่ได้ทำงาน		2.9	0.3	-	-	0.5	0.6	1.1	0.4	Available	Not available		
มี		0.2	-	-	-	-	-	0.2	-	Available	Not available		
ไม่มี		2.6	0.3	-	-	0.5	0.6	0.9	0.4	Available	Not available		
1-9 ชั่วโมง		3.9	0.3	-	0.3	0.7	0.2	0.7	1.5	1-9 hours	Available		
มี		0.5	-	-	-	0.1	-	0.2	0.2	Available	Not available		
ไม่มี		3.4	0.3	-	0.3	0.6	0.2	0.5	1.3	Available	Not available		
10-19 ชั่วโมง		17.1	0.1	0.5	0.7	1.1	4.0	3.7	6.1	10-19 hours	Available		
มี		1.3	-	-	0.4	0.1	0.6	0.1	0.2	Available	Not available		
ไม่มี		15.8	0.1	0.5	0.4	1.0	3.5	3.6	5.9	Available	Not available		
20-29 ชั่วโมง		87.4	2.1	3.6	5.0	4.0	22.4	24.0	23.5	20-29 hours	Available		
มี		5.8	0.3	0.4	0.4	-	2.1	1.9	0.7	Available	Not available		
ไม่มี		81.6	1.8	3.2	4.6	4.0	20.2	22.2	22.8	Available	Not available		
30-34 ชั่วโมง		67.7	4.9	2.0	3.7	5.5	19.4	20.2	11.4	30-34 hours	Available		
มี		6.1	1.5	0.8	0.3	0.3	1.3	1.2	0.7	Available	Not available		
ไม่มี		61.6	3.3	1.2	3.4	5.2	18.1	19.0	10.7	Available	Not available		
35-39 ชั่วโมง		230.2	7.5	16.8	16.3	27.9	66.2	70.3	22.1	35-39 hours	Available		
มี		2.7	-	-	-	0.2	1.2	0.7	0.6	Available	Not available		
ไม่มี		227.6	7.5	16.8	16.3	27.8	65.0	69.6	21.5	Available	Not available		
40-49 ชั่วโมง		593.3	59.8	61.4	49.4	63.2	161.6	132.5	59.8	40-49 hours	Available		
มี		4.6	0.3	-	0.2	0.3	1.6	1.4	0.6	Available	Not available		
ไม่มี		588.8	59.4	61.4	49.1	62.8	159.9	131.1	59.2	Available	Not available		
50 ชั่วโมงขึ้นไป		247.0	12.6	15.8	17.1	25.9	80.6	63.1	28.8	50 hours and over	Available		
มี		1.9	-	-	0.5	0.2	0.3	0.8	0.2	Available	Not available		
ไม่มี		245.2	12.6	15.8	16.7	25.7	80.4	62.4	28.6	Available	Not available		

หน่วยเป็นพัน : in Thousands

ตารางที่ 12 จำนวนผู้จ้างทำ จำนวนตามกลุ่มอายุ จำนวนชั่วโมงทำงานต่อสัปดาห์ การมีเวลาเหลือพอและช่องว่างการทำงานเพิ่มขึ้น เพศ และเขตการปกครอง ภาคตะวันออกเฉียงเหนือ (ต่อ)
 TABLE 12 EMPLOYED PERSONS BY AGE GROUP, HOURS WORKED PER WEEK, AVAILABILITY FOR ADDITIONAL WORK, SEX AND AREA, NORTHEASTERN REGION (Contd.)

ไตรมาสที่ 3/2560 : Quarter 3/2017

หน่วยนับพัน : In Thousands

จำนวนชั่วโมงทำงาน และช่องว่างการทำงานเพิ่มขึ้น	รวม	กลุ่มอายุ Age Group							SEX AND AVAILABILITY FOR ADDITIONAL WORK		
		Non-Municipal Area							MALE		
		15-19	20-24	25-29	30-34	35-39	40-49	50-59	>= 60	Available	Not available
ทั้งหมด (ชาย)	3,834.1	129.5	378.0	291.6	265.4	330.4	908.4	880.9	650.1	Available	Not available
มี	105.6	2.7	11.9	9.7	8.2	9.6	26.1	23.5	14.0	With job not work	Available
ไม่มี	3,728.6	126.7	366.1	281.9	257.2	320.8	882.2	857.4	636.1	Available	Not available
มีงานประจำแต่ไม่ได้ทำงาน	13.6	0.2	1.3	-	0.4	2.0	1.4	4.3	3.9	Available	Not available
มี	1.4	-	-	-	-	-	-	1.4	-	1-9 hours	Available
ไม่มี	12.3	0.2	1.3	0.4	0.4	2.0	1.4	3.0	3.9	10-19 hours	Not available
1-9 ชั่วโมง	13.4	1.0	0.8	2.2	1.2	1.3	0.7	2.6	3.6	20-29 hours	Available
มี	4.0	-	-	1.9	0.8	0.8	-	-	0.5	30-34 hours	Available
ไม่มี	9.4	1.0	0.8	0.3	0.4	0.5	0.7	2.6	3.1	35-39 hours	Not available
10-19 ชั่วโมง	76.4	8.8	8.6	1.9	7.4	6.0	12.2	11.9	19.5	40-49 hours	Available
มี	5.7	1.0	1.5	-	0.5	-	1.9	0.3	0.5	50 hours and over	Available
ไม่มี	70.7	7.8	7.1	1.9	6.9	6.0	10.3	11.7	19.0	Not available	Not available
20-29 ชั่วโมง	336.3	11.4	43.3	22.0	18.1	28.4	54.3	66.6	92.2	Available	Not available
มี	31.1	-	7.4	2.2	1.6	4.3	4.7	5.0	5.9	Available	Not available
ไม่มี	305.3	11.4	35.9	19.8	16.5	24.1	49.6	61.6	86.4	Available	Not available
30-34 ชั่วโมง	245.2	7.8	17.0	18.6	17.9	14.7	55.2	59.2	54.9	Available	Not available
มี	10.5	0.5	-	0.7	0.9	-	4.3	2.1	2.1	Available	Not available
ไม่มี	234.7	7.3	17.0	17.8	17.0	14.7	51.0	57.1	52.8	Available	Not available
35-39 ชั่วโมง	517.4	18.4	33.4	22.6	40.7	50.3	118.3	141.0	92.7	Available	Not available
มี	8.7	-	3.0	2.0	-	0.7	1.0	1.4	0.7	Available	Not available
ไม่มี	508.7	18.4	30.5	20.6	40.7	49.6	117.2	139.7	92.0	Available	Not available
40-49 ชั่วโมง	1,813.9	66.7	207.4	169.7	129.9	152.6	436.3	396.7	254.5	Available	Not available
มี	34.7	0.6	-	2.9	4.4	3.8	9.0	10.9	3.1	Available	Not available
ไม่มี	1,779.1	66.1	207.4	166.8	125.5	148.9	427.4	385.8	251.4	Available	Not available
50 ชั่วโมงขึ้นไป	817.9	15.1	66.1	54.6	49.9	75.1	229.9	198.5	128.7	Available	Not available
มี	9.5	0.6	-	-	-	-	5.2	2.5	1.1	Available	Not available
ไม่มี	808.5	14.5	66.1	54.6	49.9	75.1	224.7	196.0	127.6	Available	Not available

ตารางที่ 12 จำนวนผู้จ้างงาน จำนวนชั่วโมงทำงานต่อสัปดาห์ การมีสถานถือพลและต้องการทำงานเพิ่มขึ้น เพศ และเขตการปกครอง ภาคตะวันออกเฉียงเหนือ (ต่อ)
 TABLE 12 EMPLOYED PERSONS BY AGE GROUP, HOURS WORKED PER WEEK, AVAILABILITY FOR ADDITIONAL WORK, SEX AND AREA, NORTHEASTERN REGION (Contd.)

ไตรมาส 3/2560 : Quarter 3/2017	จำนวนชั่วโมงทำงาน เพศ และ การมีสถานถือพล และต้องการทำงานเพิ่มขึ้น	นอเขตเทศบาล NON-MUNICIPAL AREA										รวม	หน่วยเป็นพัน : in Thousands	
		กลุ่มอายุ Age Group											HOURS WORKED, SEX AND AVAILABILITY FOR ADDITIONAL WORK	TOTAL(FEMALE)
		15-19	20-24	25-29	30-34	35-39	40-49	50-59	>= 60					
	Total	59.2	224.5	227.1	228.3	302.9	881.8	776.2	436.0					
	มี	1.8	5.2	5.0	5.0	6.9	24.4	17.7	8.8					
	ไม่มี	57.3	219.3	222.1	223.3	295.9	857.4	758.5	427.2					
	มีงานประจำจำนวนไม่ต่ำกว่า	-	2.1	1.7	0.4	-	1.3	2.6	1.7					
	มี	-	-	-	-	-	-	-	-					
	ไม่มี	9.8	2.1	1.7	0.4	-	1.3	2.6	1.7					
	1-9 ชั่วโมง	12.8	-	1.2	0.5	1.2	2.5	3.6	3.7					
	มี	4.1	-	1.2	-	1.1	-	1.9	-					
	ไม่มี	8.7	-	-	0.5	0.2	2.5	1.8	3.7					
	10-19 ชั่วโมง	81.5	3.0	5.2	5.1	4.3	22.3	23.0	16.4					
	มี	2.8	-	-	-	-	1.1	1.1	-					
	ไม่มี	78.7	2.4	5.2	5.1	4.3	21.1	21.9	16.4					
	20-29 ชั่วโมง	322.5	3.8	14.5	15.0	18.7	75.1	98.8	77.0					
	มี	21.9	3.6	1.8	2.5	0.5	6.8	3.3	3.0					
	ไม่มี	300.6	3.5	12.6	12.6	18.2	68.2	95.4	74.0					
	30-34 ชั่วโมง	251.7	4.5	8.5	8.5	21.8	74.3	75.1	43.9					
	มี	12.6	0.6	-	0.6	0.9	4.6	4.1	1.9					
	ไม่มี	239.1	4.5	8.5	7.9	20.9	69.8	71.0	42.0					
	35-39 ชั่วโมง	509.8	3.9	39.1	45.7	56.3	135.5	136.1	61.3					
	มี	8.9	-	1.3	0.8	0.8	2.4	2.1	0.6					
	ไม่มี	501.0	2.9	37.8	44.9	55.5	133.2	134.1	60.7					
	40-49 ชั่วโมง	1,381.9	28.3	114.7	105.0	142.1	394.6	304.2	171.2					
	มี	22.2	1.0	0.7	1.1	2.5	9.5	3.9	3.4					
	ไม่มี	1,359.7	28.3	113.9	103.9	139.5	385.1	300.3	167.8					
	50 ชั่วโมงขึ้นไป	565.9	15.7	42.4	48.1	58.5	176.2	132.7	61.0					
	มี	2.5	-	-	-	1.2	-	1.3	-					
	ไม่มี	563.5	15.7	42.4	48.1	57.3	176.2	131.5	61.0					

ตารางที่ 13 จำนวนผู้ว่างงาน ที่ทำงานทำ จำแนกตามระยะเวลาที่ทำงานทำ ระดับการศึกษาที่สำเร็จ ภาคตะวันออกเฉียงเหนือ
 TABLE 13 UNEMPLOYED PERSONS, SEEKING JOB BY DURATION OF SEEKING JOB, LEVEL OF EDUCATIONAL ATTAINMENT, NORTHEASTERN REGION

ไตรมาสที่ 3/2560 : Quarter 3/2017 หน่วยนับคน : Person

ระดับการศึกษาที่สำเร็จ	ระยะเวลาที่ทำงานทำ						LEVEL OF EDUCATIONAL ATTAINMENT
	< 1 เดือน	1 - 2.9 เดือน	3 - 5.9 เดือน	6 - 8.9 เดือน	9 - 11.9 เดือน	>=12 เดือน	
	Month	Months	Months	Months	Months	Months	
รวม							
ยอดรวม	5,476	1,597	98	-	362	-	TOTAL
ไม่มีการศึกษา	-	-	-	-	-	-	No education
ต่ำกว่าประถมศึกษา	-	-	-	-	-	-	Less than Elementary
ประถมศึกษา	1,028	136	-	-	-	-	Elementary
มัธยมศึกษาตอนต้น	1,889	773	-	-	-	-	Lower Secondary
มัธยมศึกษาตอนปลาย	668	237	98	-	-	-	Upper Secondary Level
สายสามัญ	668	166	98	-	-	-	General/Academic
สายอาชีพศึกษา	-	71	-	-	-	-	Vocational
สายวิชาการศึกษา	-	-	-	-	-	-	Teacher Training
อุดมศึกษา	1,891	452	-	-	362	-	Higher Level
สายวิชาการ	1,459	174	-	-	-	-	Academic
สายวิชาชีพ	432	278	-	-	-	-	Higher Technical Education
สายวิชาการศึกษา	-	-	-	-	362	-	Teacher Training
อื่นๆ ^{1/}	-	-	-	-	-	-	Others ^{1/}
ไม่ทราบ	-	-	-	-	-	-	Unknown

^{1/} รวมอาชีพระยะสั้น Including Short Course Vocational

ตารางที่ 13 จำนวนผู้ว่างงาน ที่ทำงานทำ จำนวนตามระยะเวลาที่ทำงานทำ ระดับการศึกษาที่สำเร็จ และเพศ ภาคตะวันออกเฉียงเหนือ

TABLE 13 UNEMPLOYED PERSONS, SEEKING JOB BY DURATION OF SEEKING JOB, LEVEL OF EDUCATIONAL ATTAINMENT AND SEX, NORTHEASTERN REGION

ระดับการศึกษาที่สำเร็จ	รวม	ระยะเวลาที่ทำงานทำ						LEVEL OF EDUCATIONAL ATTAINMENT
		Duration of seeking job						
		< 1 เดือน	1 - 2.9 เดือน	3 - 5.9 เดือน	6 - 8.9 เดือน	9 - 11.9 เดือน	>=12 เดือน	
	Month	Months	Months	Months	Months	Months		
ชาย	4,194	2,757	1,074	-	-	362	-	MALE
ไม่มีการศึกษา	-	-	-	-	-	-	-	No education
ต่ำกว่าประถมศึกษา	-	-	-	-	-	-	-	Less than Elementary
ประถมศึกษา	1,164	1,028	136	-	-	-	-	Elementary
มัธยมศึกษาตอนต้น	1,098	326	773	-	-	-	-	Lower Secondary
มัธยมศึกษาตอนปลาย	257	92	166	-	-	-	-	Upper Secondary Level
สามัญ	257	92	166	-	-	-	-	General/Academic
สาขาวิชาชีพ	-	-	-	-	-	-	-	Vocational
สาขาวิชาการศึกษา	-	-	-	-	-	-	-	Teacher Training
อุดมศึกษา	1,674	1,312	-	-	362	-	-	Higher Level
สาขาวิชาการ	1,312	1,312	-	-	-	-	-	Academic
สาขาวิชาชีพ	-	-	-	-	-	-	-	Higher Technical Education
สาขาวิชาการศึกษา	362	-	-	-	362	-	-	Teacher Training
อื่นๆ 1/	-	-	-	-	-	-	-	Others 1/
ไม่ทราบ	-	-	-	-	-	-	-	Unknown
หญิง	3,340	2,719	523	98	-	-	-	FEMALE
ไม่มีการศึกษา	-	-	-	-	-	-	-	No education
ต่ำกว่าประถมศึกษา	-	-	-	-	-	-	-	Less than Elementary
ประถมศึกษา	-	-	-	-	-	-	-	Elementary
มัธยมศึกษาตอนต้น	1,563	1,563	-	-	-	-	-	Lower Secondary
มัธยมศึกษาตอนปลาย	746	577	71	98	-	-	-	Upper Secondary Level
สามัญ	675	577	71	98	-	-	-	General/Academic
สาขาวิชาชีพ	71	-	-	-	-	-	-	Vocational
สาขาวิชาการศึกษา	-	-	-	-	-	-	-	Teacher Training
อุดมศึกษา	1,031	579	452	-	-	-	-	Higher Level
สาขาวิชาการ	321	147	174	-	-	-	-	Academic
สาขาวิชาชีพ	709	432	278	-	-	-	-	Higher Technical Education
สาขาวิชาการศึกษา	-	-	-	-	-	-	-	Teacher Training
อื่นๆ 1/	-	-	-	-	-	-	-	Others 1/
ไม่ทราบ	-	-	-	-	-	-	-	Unknown

1/ รวมอาชีพระยะสั้น 1/ Including Short Course Vocational

ตารางที่ 13 จำนวนผู้ว่างงาน ที่หางานทำ จำนวนตามระยะเวลาที่หางานทำ ระดับการศึกษาที่สำเร็จ เพศ และเขตการปกครอง ภาคตะวันออกเฉียงเหนือ (ต่อ)

TABLE 13 UNEMPLOYED PERSONS; SEEKING JOB BY DURATION OF SEEKING JOB, LEVEL OF EDUCATIONAL ATTAINMENT, SEX AND AREA, NORTHEASTERN REGION (Contd.)

ระดับการศึกษาที่สำเร็จ	รวม	ในเขตพื้นที่หางานทำ MUNICIPAL AREA						LEVEL OF EDUCATIONAL ATTAINMENT
		ระยะเวลาที่หางานทำ Duration of seeking job						
		< 1 เดือน	1 - 2.9 เดือน	3 - 5.9 เดือน	6 - 8.9 เดือน	9 - 11.9 เดือน	>=12 เดือน	
	Month	Months	Months	Months	Months	Months	Unknown	
ยอดรวม	3,118	2,219	439	98	362	-	-	TOTAL
ชาย	2,072	1,343	368	-	362	-	-	MALE
ไม่มีการศึกษา	-	-	-	-	-	-	-	No education
ต่ำกว่าประถมศึกษา	-	-	-	-	-	-	-	Less than Elementary
ประถมศึกษา	420	284	136	-	-	-	-	Elementary
มัธยมศึกษาตอนต้น	162	96	66	-	-	-	-	Lower Secondary
มัธยมศึกษาตอนปลาย	257	92	166	-	-	-	-	Upper Secondary Level
สามัญ	257	92	166	-	-	-	-	General/Academic
สายวิชาชีพศึกษา	-	-	-	-	-	-	-	Vocational
สายวิชาการศึกษา	-	-	-	-	-	-	-	Teacher Training
อุดมศึกษา	1,233	871	-	-	362	-	-	Higher Level
สายวิชาการ	871	871	-	-	-	-	-	Academic
สายวิชาชีพ	-	-	-	-	-	-	-	Higher Technical Education
สายวิชาการศึกษา	362	-	-	-	362	-	-	Teacher Training
อื่นๆ ^{1/}	-	-	-	-	-	-	-	Others ^{1/}
ไม่ทราบ	-	-	-	-	-	-	-	Unknown
หญิง	1,046	877	71	98	-	-	-	FEMALE
ไม่มีการศึกษา	-	-	-	-	-	-	-	No education
ต่ำกว่าประถมศึกษา	-	-	-	-	-	-	-	Less than Elementary
ประถมศึกษา	-	-	-	-	-	-	-	Elementary
มัธยมศึกษาตอนต้น	298	298	-	-	-	-	-	Lower Secondary
มัธยมศึกษาตอนปลาย	169	-	71	98	-	-	-	Upper Secondary Level
สามัญ	98	-	71	98	-	-	-	General/Academic
สายวิชาชีพศึกษา	71	-	-	-	-	-	-	Vocational
สายวิชาการศึกษา	-	-	-	-	-	-	-	Teacher Training
อุดมศึกษา	579	579	-	-	-	-	-	Higher Level
สายวิชาการ	147	147	-	-	-	-	-	Academic
สายวิชาชีพ	432	432	-	-	-	-	-	Higher Technical Education
สายวิชาการศึกษา	-	-	-	-	-	-	-	Teacher Training
อื่นๆ ^{1/}	-	-	-	-	-	-	-	Others ^{1/}
ไม่ทราบ	-	-	-	-	-	-	-	Unknown

1/ รวมอาชีพระยะสั้น 1/ Including Short Course Vocational

ตารางที่ 13 จำนวนผู้ว่างงาน ที่หางานทำ จำแนกตามระยะเวลาที่หางานทำ ระดับการศึกษาที่สำเร็จ เพศ และเขตการปกครอง ภาคตะวันออกเฉียงเหนือ (ต่อ)

TABLE 13 UNEMPLOYED PERSONS; SEEKING JOB BY DURATION OF SEEKING JOB, LEVEL OF EDUCATIONAL ATTAINMENT, SEX AND AREA, NORTHEASTERN REGION (Contd.)

ระดับการศึกษาที่สำเร็จ	รวม	ระยะเวลาที่หางานทำ						LEVEL OF EDUCATIONAL ATTAINMENT
		นonthเทศบาล NON-MUNICIPAL AREA						
		< 1 เดือน	1 - 2.9 เดือน	3 - 5.9 เดือน	6 - 8.9 เดือน	9 - 11.9 เดือน	>=12 เดือน	
Total	Month	Months	Months	Months	Months	Months	Unknown	
ยอดรวม	4,416	3,257	1,159	-	-	-	-	TOTAL
ชาย	2,122	1,415	707	-	-	-	-	MALE
ไม่มีการศึกษา	-	-	-	-	-	-	-	No education
ต่ำกว่าประถมศึกษา	-	-	-	-	-	-	-	Less than Elementary
ประถมศึกษา	744	744	-	-	-	-	-	Elementary
มัธยมศึกษาตอนต้น	936	230	707	-	-	-	-	Lower Secondary
มัธยมศึกษาตอนปลาย	-	-	-	-	-	-	-	Upper Secondary Level
สามัญ	-	-	-	-	-	-	-	General/Academic
สาขาวิชาศึกษา	-	-	-	-	-	-	-	Vocational
สาขาวิชาการศึกษา	-	-	-	-	-	-	-	Teacher Training
อุดมศึกษา	441	441	-	-	-	-	-	Higher Level
สาขาวิชาการ	441	441	-	-	-	-	-	Academic
สาขาวิชาชีพ	-	-	-	-	-	-	-	Higher Technical Education
สาขาวิชาการศึกษา	-	-	-	-	-	-	-	Teacher Training
อื่นๆ 1/	-	-	-	-	-	-	-	Others 1/
ไม่ทราบ	-	-	-	-	-	-	-	Unknown
หญิง	2,294	1,842	452	-	-	-	-	FEMALE
ไม่มีการศึกษา	-	-	-	-	-	-	-	No education
ต่ำกว่าประถมศึกษา	-	-	-	-	-	-	-	Less than Elementary
ประถมศึกษา	-	-	-	-	-	-	-	Elementary
มัธยมศึกษาตอนต้น	1,265	1,265	-	-	-	-	-	Lower Secondary
มัธยมศึกษาตอนปลาย	577	577	-	-	-	-	-	Upper Secondary Level
สามัญ	577	577	-	-	-	-	-	General/Academic
สาขาวิชาศึกษา	-	-	-	-	-	-	-	Vocational
สาขาวิชาการศึกษา	-	-	-	-	-	-	-	Teacher Training
อุดมศึกษา	452	452	-	-	-	-	-	Higher Level
สาขาวิชาการ	174	174	-	-	-	-	-	Academic
สาขาวิชาชีพ	278	278	-	-	-	-	-	Higher Technical Education
สาขาวิชาการศึกษา	-	-	-	-	-	-	-	Teacher Training
อื่นๆ 1/	-	-	-	-	-	-	-	Others 1/
ไม่ทราบ	-	-	-	-	-	-	-	Unknown

1/ รวมอาชีพระยะสั้น 1/ Including Short Course Vocational

ตารางที่ 14 จำนวนผู้ว่างงาน ที่เคยทำงานมาก่อน จำนวนตามอาชีพที่ทำงานครั้งสุดท้าย อุตสาหกรรมที่ทำงานครั้งสุดท้าย ภาคตะวันออกเฉียงเหนือ (ต่อ)

TABLE 14 UNEEMPLOYED PERSONS, EVER WORKED BY LAST OCCUPATION, LAST INDUSTRY, NORTHEASTERN REGION (Contd.)

อาชีพที่ทำงานครั้งสุดท้าย	อุตสาหกรรมที่ทำงานครั้งสุดท้าย (ต่อ) Last Industry (Contd.)										ไม่ทราบ	LAST OCCUPATION	
	กิจกรรม อสังหาริมทรัพย์ Real estate activities	กิจกรรมทางวิชาชีพ และเทคนิค Professional/scientific technical activities	การบริหารสนับสนุน และบริหาร Administrative support service activities	การบริหารราชการ และบริหาร Public admini- stration/defence	การศึกษา Education	กิจกรรมด้านสุขภาพ และสังคม Health and social work	ศิลปะ ความบันเทิง และนันทนาการ entertainment Art,	บริการ ด้านอื่นๆ Other service	งานในครัวเรือน Household Activities of household	กิจกรรมนอก อาณาเขต Extra- territorial			
รวมทั้งรวม													TOTAL
1. ผู้จัดการ ข้าราชการระดับอาวุโส และผู้บริหารอาวุโส	-	831	-	1,103	1,288	-	856	5,225	108	-	-	-	1. managers, senior officials and Legislators
2. ผู้ประกอบการวิชาชีพด้านต่างๆ	-	-	-	-	174	-	-	-	-	-	-	-	2. Professionals
3. เจ้าหน้าที่เทคนิคและผู้ประกอบการวิชาชีพ ที่เกี่ยวข้องกันต่างๆ	-	-	-	441	-	-	856	409	-	-	-	-	3. Technicians and associate professionals
4. เสมียน	-	-	-	-	-	-	-	-	-	-	-	-	4. Clerks
5. พนักงานบริการและผู้จำหน่ายสินค้า	-	695	-	-	1,114	-	-	140	108	-	-	-	5. Service workers and sell goods workers
6. ผู้ปฏิบัติงานที่มีฝีมือในด้านการเกษตร ป่าไม้ และประมง	-	-	-	-	-	-	-	-	-	-	-	-	6. Skilled agricultural forest and fishery workers
7. ช่างฝีมือ และผู้ปฏิบัติงานที่เกี่ยวข้อง	-	-	-	487	-	-	-	1,403	-	-	-	-	7. Craft and associate professionals
8. ผู้ควบคุมเครื่องจักรโรงงานและเครื่องจักร และผู้ปฏิบัติงานด้านการประกอบ	-	-	-	-	-	-	-	-	-	-	-	-	8. Plant and machine controllers and assemblers
9. ผู้ประกอบการช่างขั้นพื้นฐาน	-	136	-	175	-	-	-	3,273	-	-	-	-	9. Elementary occupations
10. คนงานที่ไม่มีชื่อระบุในหมวดอื่น	-	-	-	-	-	-	-	-	-	-	-	-	10. Workers not classifiable by occupation

ตารางที่ 14 จำนวนผู้ว่างงานที่แยกตามอาชีพที่ทำงานอุตสาหกรรมที่ว่างงาน และเพศ ภาคตะวันออกเฉียงเหนือ
 TABLE 14 UNEMPLOYED PERSONS, EVER WORKED BY LAST OCCUPATION, LAST INDUSTRY AND SEX, NORTHEASTERN REGION

อาชีพที่ว่างงาน	อุตสาหกรรมที่ว่างงาน Last Industry										กิจกรรมการจ้างงาน การจ้างงาน Financial Intermediation	LAST OCCUPATION		
	รวม	เกษตรกรรม และการประมง Agriculture	การขุด เหมืองแร่ และหิน Mining	การผลิต Manufacturing	ไฟฟ้า ก๊าซ ไอน้ำระบบ ประปา Electricity	การบำบัดน้ำ เสีย Water supply sewage waste	การก่อสร้าง Construction	การขนส่ง การขนส่ง การขนส่ง Transport, storage	การขนส่งและ การขนส่ง Transportation and storage	ที่พักแและ บริการอาหาร Accommodation and food service			ข้อมูลการ และการ Information and communication	
รวม	23,794	3,439	-	3,498	984	362	4,699	2,007	-	1,946	-	79	MALE	
1. ผู้จัดการ การขายปลีก และผู้ค้าปลีก	99	-	-	99	-	-	-	-	-	-	-	-	-	1. managers, senior officials and Legislators
2. ผู้ประกอบการค้าปลีกต่าง ๆ	-	-	-	-	-	-	-	-	-	-	-	-	-	2. Professionals
3. เจ้าหน้าที่เทคนิคและผู้ประกอบอาชีพ ที่เกี่ยวข้องกับด้านต่าง ๆ	2,641	-	-	-	984	-	-	281	-	-	-	-	79	3. Technicians and associate professionals
4. เสมียน	362	-	-	-	-	362	-	-	-	-	-	-	-	4. Clerks
5. พนักงานบริการและผู้ประกอบอาชีพ ที่เกี่ยวข้องกับด้านต่าง ๆ	3,905	-	-	-	-	-	-	765	-	1,946	-	-	-	5. Service workers and sell goods
6. ผู้ปฏิบัติงานที่มีผลผลิตด้านเกษตร ปศุสัตว์ และประมง	1,859	1,859	-	-	-	-	-	-	-	-	-	-	-	6. Skilled agricultural forest and fishery workers
7.ช่างฝีมือ และผู้ปฏิบัติงานที่เกี่ยวข้อง	4,364	-	-	794	-	-	1,814	352	-	-	-	-	-	7. Craft and associate professionals
8. ผู้ควบคุมเครื่องจักรกลและเครื่องจักร และผู้ปฏิบัติงานด้านบริการ	3,267	54	-	2,005	-	-	-	608	-	-	-	-	-	8. Plant and machine controls and assemblers
9. ผู้ประกอบอาชีพช่างฝีมือ ที่เกี่ยวข้องกับด้านต่าง ๆ	7,297	1,526	-	-	-	-	2,885	-	-	-	-	-	-	9. Elementary occupations
10. คนงานที่มีผลผลิตด้านเกษตร	-	-	-	-	-	-	-	-	-	-	-	-	-	10. Workers not classifiable by occupation
หญิง	18,241	2,471	-	7,382	-	-	191	1,868	-	-	-	-	-	FEMALE
1. ผู้จัดการ การขายปลีก และผู้ค้าปลีก	-	-	-	-	-	-	-	-	-	-	-	-	-	1. managers, senior officials and Legislators
2. ผู้ประกอบการค้าปลีกต่าง ๆ	174	-	-	-	-	-	-	-	-	-	-	-	-	2. Professionals
3. เจ้าหน้าที่เทคนิคและผู้ประกอบอาชีพ ที่เกี่ยวข้องกับด้านต่าง ๆ	583	-	-	174	-	-	-	-	-	-	-	-	-	3. Technicians and associate professionals
4. เสมียน	1,724	-	-	1,412	-	-	-	-	-	312	-	-	-	4. Clerks
5. พนักงานบริการและผู้ประกอบอาชีพ ที่เกี่ยวข้องกับด้านต่าง ๆ	5,500	-	-	-	-	-	-	1,868	-	2,767	-	-	-	5. Service workers and sell goods
6. ผู้ปฏิบัติงานที่มีผลผลิตด้านเกษตร ปศุสัตว์ และประมง	2,291	2,291	-	-	-	-	-	-	-	-	-	-	-	6. Skilled agricultural forest and fishery workers
7.ช่างฝีมือ และผู้ปฏิบัติงานที่เกี่ยวข้อง	487	-	-	-	-	-	-	-	-	-	-	-	-	7. Craft and associate professionals
8. ผู้ควบคุมเครื่องจักรกลและเครื่องจักร และผู้ปฏิบัติงานด้านบริการ	4,918	-	-	4,918	-	-	-	-	-	-	-	-	-	8. Plant and machine controls and assemblers
9. ผู้ประกอบอาชีพช่างฝีมือ ที่เกี่ยวข้องกับด้านต่าง ๆ	2,565	180	-	1,078	-	-	191	-	-	283	-	-	-	9. Elementary occupations
10. คนงานที่มีผลผลิตด้านเกษตร	-	-	-	-	-	-	-	-	-	-	-	-	-	10. Workers not classifiable by occupation

ตารางที่ 14 จำนวนผู้ว่างงาน ที่เคยทำงานก่อน จำนวนตามอาชีพที่ครั้งสุดท้าย ผู้ที่เคยรวมทั้งผู้ทำงานเต็มเวลาและชั่วคราว ภาคตะวันออกเฉียงเหนือ (ต่อ)

TABLE 14 UNEMPLOYED PERSONS, EVER WORKED BY LAST OCCUPATION, LAST INDUSTRY, SEX, NORTHEASTERN REGION (Contd.)

อาชีพที่ครั้งสุดท้าย	อุตสาหกรรมที่ครั้งสุดท้าย (ต่อ) Last industry (Contd.)										ไม่ทราบ Unknown	LAST OCCUPATION
	กิจการ อสังหาริมทรัพย์ Real estate activities	กิจกรรมทางวิชาชีพ และเทคนิค Professional/scientific technical activities	การบริหารงาน และสนับสนุน Administrative and support service activities	การบริหารราชการ และป้องกันประเทศ Public admin- istration defence	การศึกษา Education	กิจกรรมด้านสุขภาพ และสังคม Health and social work	ศิลปะ ความบันเทิง และนันทนาการ Art, entertainment	บริการอื่น ๆ Other service	งานครัวเรือน Activities of household	กิจกรรมนอก อาณาเขต Extra- territorial		
ชาย	136	441	1,114	856	4,232							MALE
1. ผู้จัดการ ข้าราชการระดับอาวุโส และผู้ช่วยผู้จัดการ และผู้บริหารอาวุโส	-	-	-	-	-	-	-	-	-	-	-	1. managers, senior officials and Legislators
2. ผู้ประกอบการร้านค้าต่าง ๆ	-	-	-	-	-	-	-	-	-	-	-	2. Professionals
3. เจ้าหน้าที่เทคนิคและผู้ประกอบอาชีพ ที่เกี่ยวข้องกันต่าง ๆ	-	441	-	-	-	-	-	-	-	-	-	3. Technicians and associate professionals
4. เสมียน	-	-	-	-	-	-	-	-	-	-	-	4. Clerks
5. พนักงานบริการและผู้ดูแลสินค้า	-	-	1,114	-	79	-	-	-	-	-	-	5. Service workers and sell goods
6. ผู้ปฏิบัติงานที่มีผลในด้านเกษตร ปศุสัตว์ และประมง	-	-	-	-	-	-	-	-	-	-	-	6. Skilled agricultural forest and fishery workers
7. ช่างฝีมือ และผู้ปฏิบัติงานที่เกี่ยวข้อง	-	-	-	-	1,403	-	-	-	-	-	-	7. Craft and associate professionals
8. ผู้ควบคุมเครื่องจักรโรงงานและเครื่องจักร และผู้ปฏิบัติงานด้านการประกอบ	-	-	-	-	-	-	-	-	-	-	-	8. Plant and machine controllers and assemblers
9. ผู้ประกอบอาชีพช่างฝีมือ	136	-	-	-	-	-	-	-	-	-	-	9. Elementary occupations
10. คนงานที่มีฝีมือในครัวเรือน	-	-	-	-	-	-	-	-	-	-	-	10. Workers not classifiable by occupation
หญิง	695	662	174	993	108	-	-	-	-	-	-	FEMALE
1. ผู้จัดการ ข้าราชการระดับอาวุโส และผู้ช่วยผู้จัดการ และผู้บริหารอาวุโส	-	-	-	-	-	-	-	-	-	-	-	1. managers, senior officials and Legislators
2. ผู้ประกอบการร้านค้าต่าง ๆ	-	-	174	-	-	-	-	-	-	-	-	2. Professionals
3. เจ้าหน้าที่เทคนิคและผู้ประกอบอาชีพ ที่เกี่ยวข้องกันต่าง ๆ	-	-	-	-	409	-	-	-	-	-	-	3. Technicians and associate professionals
4. เสมียน	-	-	-	-	-	-	-	-	-	-	-	4. Clerks
5. พนักงานบริการและผู้ดูแลสินค้า	-	-	-	-	60	-	-	-	-	-	-	5. Service workers and sell goods
6. ผู้ปฏิบัติงานที่มีผลในด้านเกษตร ปศุสัตว์ และประมง	-	-	-	-	-	-	-	-	-	-	-	6. Skilled agricultural forest and fishery workers
7. ช่างฝีมือ และผู้ปฏิบัติงานที่เกี่ยวข้อง	-	-	-	-	487	-	-	-	-	-	-	7. Craft and associate professionals
8. ผู้ควบคุมเครื่องจักรโรงงานและเครื่องจักร และผู้ปฏิบัติงานด้านการประกอบ	-	-	-	-	-	-	-	-	-	-	-	8. Plant and machine controllers and assemblers
9. ผู้ประกอบอาชีพช่างฝีมือ	-	175	-	-	523	-	-	-	-	-	-	9. Elementary occupations
10. คนงานที่มีฝีมือในครัวเรือน	-	-	-	-	-	-	-	-	-	-	-	10. Workers not classifiable by occupation

ตารางที่ 14. จำนวนผู้ว่างงาน ที่เคยทำงานมาก่อน จำแนกตามอาชีพที่ทำครั้งสุดท้าย อุตสาหกรรมที่ทำครั้งสุดท้าย เพศ และเขตภาคกลาง ภาคตะวันออกเฉียงเหนือ (ต่อ)

TABLE 14. UNEMPLOYED PERSONS, EVER WORKED BY LAST OCCUPATION, LAST INDUSTRY, SEX AND AREA, NORTHEASTERN REGION (Contd.)

อาชีพที่ทำครั้งสุดท้าย	อุตสาหกรรมที่ทำครั้งสุดท้าย										รวม	LAST OCCUPATION	
	Municipal Area												Financial Intermediation
	Agriculture	Manufacturing	Electricity	Water supply and sewerage, waste	Construction	Transport, storage	Accommodation and food service	Information and communication	Information and communication	Financial Intermediation			
รวม	1,263	3,382	-	362	5,047	1,387	135	1,392	-	79	79	TOTAL	
ชาย	1,263	766	-	362	2,856	730	-	783	-	79	79	MALE	
1. ผู้จัดการข้าราชการระดับอาวุโส และผู้ปฏิบัติงานหลาย	-	99	-	-	-	-	-	-	-	-	-	1. managers, senior officials and Legislators	
2. ผู้ประกอบการระดับต่างๆ	-	-	-	-	-	-	-	-	-	-	-	2. Professionals	
3. เจ้าหน้าที่เทคนิคและผู้ประกอบการวิชาชีพที่เกี่ยวข้องในด้านต่างๆ	-	-	-	-	-	281	-	-	-	79	-	3. Technicians and associate professionals	
4. เสมียน	-	-	-	362	-	-	-	-	-	-	-	4. Clerks	
5. พนักงานบริการและผู้จำหน่ายสินค้า	-	-	-	-	-	449	-	783	-	-	-	5. Service workers and sell goods	
6. ผู้ปฏิบัติงานที่มีฝีมือในด้านการเกษตร ปลูกไม้ และประมง	347	-	-	-	-	-	-	-	-	-	-	6. Skilled agricultural forest and fishery workers	
7. ช่างฝีมือ และผู้ปฏิบัติงานที่เกี่ยวข้อง	-	215	-	-	1,298	-	-	-	-	-	-	7. Craft and associate professionals	
8. ผู้ควบคุมเครื่องจักรกลและเครื่องจักร และผู้ปฏิบัติงานด้านการประกอบ	54	452	-	-	-	-	-	-	-	-	-	8. Plant and machine controllers and assemblers	
9. ผู้ประกอบการช่างเทคนิค	861	-	-	-	1,558	-	-	-	-	-	-	9. Elementary occupations	
10. คนงานที่ไม่มีชื่อระบุในหมวดอื่น	-	-	-	-	-	-	-	-	-	-	-	10. Workers not classifiable by occupation	

ตารางที่ 14. จำนวนผู้ว่างงาน ที่เคยทำงานมาก่อน จำแนกตามอาชีพที่ทำงานครั้งสุดท้าย อุตสาหกรรมที่ทำงานครั้งสุดท้าย เพศ และเขตภาคปกครอง ภาคตะวันออกเฉียงเหนือ (ต่อ)

TABLE 14. UNEMPLOYED PERSONS, EVER WORKED BY LAST OCCUPATION, LAST INDUSTRY, SEX, AND AREA, NORTHEASTERN REGION (Contd.)

อาชีพที่ทำงานครั้งสุดท้าย	อุตสาหกรรมที่ทำงานครั้งสุดท้าย										LAST OCCUPATION	
	วนเกษตรกรรม และการประมง	การทำเหมืองแร่ และเหมืองหิน	การทำเหมืองแร่	การผลิต	ไฟฟ้า และระบบ ประปา	การจำหน่ายน้ำประปา และน้ำเสีย	การก่อสร้าง	อุตสาหกรรม การขนส่ง และการขนส่ง	การขนส่งและ การเก็บรักษา	ที่พักแรมและ บริการอาหาร		ข้อมูลข่าวสาร และการสื่อสาร
Total	5,595	2,616	191	657	135	610	657	135	610	-	-	FB/MALE
1. ผู้จัดการข้าราชการระดับอาวุโส และผู้บริหารผู้ดูแลขาย	-	-	-	-	-	-	-	-	-	-	-	1. managers, senior officials and Legislators
2. ผู้ประกอบการวิชาชีพต่างๆ	-	-	-	-	-	-	-	-	-	-	-	2. Professionals
3. เจ้าหน้าที่เทคนิคและผู้ประกอบการวิชาชีพ ที่เกี่ยวข้องกันต่างๆ	174	-	-	174	-	-	-	-	-	-	-	3. Technicians and associate professionals
4. เติมน้ำมัน	611	-	-	299	-	-	-	-	312	-	-	4. Clerks
5. พนักงานบริการและผู้จำหน่ายสินค้า	1,819	-	-	-	-	-	657	-	298	-	-	5. Service workers and sell goods
6. ผู้ปฏิบัติงานที่มีฝีมือในด้านการเกษตร ป่าไม้ และประมง	-	-	-	-	-	-	-	-	-	-	-	6. Skilled agricultural forest and fishery workers
7. ช่างฝีมือ และผู้ปฏิบัติงานที่เกี่ยวข้อง	-	-	-	-	-	-	-	-	-	-	-	7. Craft and associate professionals
8. ผู้ควบคุมเครื่องจักรโรงงานและเครื่องจักร และผู้ปฏิบัติงานด้านการประกอบ	2,143	-	-	2,143	-	-	-	-	-	-	-	8. Plant and machine controllers and assemblers
9. ผู้ประกอบการช่างงานพื้นฐาน	849	-	-	-	-	191	-	135	-	-	-	9. Elementary occupations
10. คนงานซึ่งไม่สามารถระบุถึงอาชีพ	-	-	-	-	-	-	-	-	-	-	-	10. Workers not classifiable by occupation

ตารางที่ 14 จำนวนผู้ว่างงาน ที่เคยทำงานมาก่อน จำนวนตามอาชีพที่ทำงานครั้งสุดท้าย อุตสาหกรรมที่ทำงานครั้งสุดท้าย เพศ และเขตการปกครอง ภาคตะวันออกเฉียงเหนือ (ต่อ)

TABLE 14 UNEMPLOYED PERSONS, EVER WORKED BY LAST OCCUPATION, LAST INDUSTRY, SEX AND AREA, NORTHEASTERN REGION (Contd.)

อาชีพที่ทำงานครั้งสุดท้าย	อุตสาหกรรมที่ทำงานครั้งสุดท้าย (ต่อ) Last Industry (Contd.)										รวม	LAST OCCUPATION
	กิจกรรม อสังหาริมทรัพย์ Real estate activities	กิจกรรมทางวิชาชีพ และเทคนิค Professional, scientific and technical activities	การบริการสนับสนุน และบริหาร Administrative and support service activities	การบริหารราชการ และบริหาร Public admin- istration	การศึกษา Education	กิจกรรมสุขภาพ และสังคม Health and social work	ศิลปะ ความบันเทิง และนันทนาการ Art, entertainment and recreation	บริการอื่น ๆ Other service	งานในครัวเรือน Activities of household	กิจกรรมนอก พื้นที่ Extra- territorial		
808791	-	831	-	-	-	-	-	663	108	-	-	TOTAL
ชาย	-	136	-	-	-	-	-	79	-	-	-	MALE
1. ผู้จัดการ วิศวกร ศึกษานิเทศกร และผู้บริหารระดับสูง	-	-	-	-	-	-	-	-	-	-	-	1. managers, senior officials and Legislators
2. ผู้ประกอบการ วิศวกร ศึกษานิเทศกร และผู้บริหารระดับสูง	-	-	-	-	-	-	-	-	-	-	-	2. Professionals
3. เจ้าหน้าที่เทคนิคและผู้บริหารวิชาชีพ ที่เกี่ยวข้องในด้านต่างๆ	-	-	-	-	-	-	-	-	-	-	-	3. Technicians and associate professionals
4. เติมน้ำมัน	-	-	-	-	-	-	-	-	-	-	-	4. Clerks
5. พนักงานบริการและผู้จำหน่ายสินค้า	-	-	-	-	-	-	-	79	-	-	-	5. Service workers and sell goods
6. ผู้ปฏิบัติงานที่มีฝีมือในด้านการเกษตร ปศุสัตว์ และประมง	-	-	-	-	-	-	-	-	-	-	-	6. Skilled agricultural forest and fishery workers
7. ช่างฝีมือ และผู้ปฏิบัติงานที่เกี่ยวข้อง	-	-	-	-	-	-	-	-	-	-	-	7. Craft and associate professionals
8. ผู้ควบคุมเครื่องจักรกลและเครื่องจักร และผู้ปฏิบัติงานด้านการประกอบ	-	-	-	-	-	-	-	-	-	-	-	8. Plant and machine controllers and assemblers
9. ผู้ประกอบอาชีพช่างฝีมือ	-	136	-	-	-	-	-	-	-	-	-	9. Elementary occupations
10. คนงานซึ่งมีลักษณะงานที่ไม่สามารถ จัดเข้าในหมวดอื่น	-	-	-	-	-	-	-	-	-	-	-	10. Workers not classifiable by occupation

ตารางที่ 14 จำนวนผู้ว่างงาน ที่เคยทำงานก่อน จำนวนตามอาชีพที่ทำงานครั้งสุดท้าย อุตสาหกรรมที่ทำงานครั้งสุดท้าย และเขตการปกครอง ภาคตะวันออกเฉียงเหนือ (ต่อ)

TABLE 14 UNEMPLOYED PERSONS, EVER WORKED BY LAST OCCUPATION, LAST INDUSTRY, SEX AND AREA, NORTHEASTERN REGION (Contd.)

ไตรมาสที่ 3/2560 - Source 3/2017

อาชีพที่ทำงานครั้งสุดท้าย	อุตสาหกรรมที่ทำงานครั้งสุดท้าย (ต่อ) Last Industry (Contd.)										ไม่ทราบ Unknown	LAST OCCUPATION
	กิจกรรม อสังหาริมทรัพย์ Real estate activities	กิจกรรมทางอาชีพ วิชาชีพและเทคนิค Professional, scientific technical activities	การบริหารสนับสนุน และสนับสนุนบริการ Administrative and support service activities	การบริหารราชการ โยธาและประเท Public admin- istration defence	การศึกษา Education	สุขภาพและ งานสังคมสงเคราะห์ Health and social work	ศิลปะ ความบันเทิง และนันทนาการ Art, entertainment	บริการอื่น ๆ Other service	งานในครัวเรือน Activities of household	กิจกรรมนอก พื้นที่ Extra- territorial		
หญิง	-	695	-	-	-	-	584	108	-	-	-	FEMALE
1. ผู้จัดการ วิศวกร ศึกษานิเทศก์ และผู้บริหารระดับสูง และผู้บริหารอาวุโส	-	-	-	-	-	-	-	-	-	-	-	1. managers, senior officials and Legislators
2. ผู้ประกอบการวิชาชีพต่าง ๆ	-	-	-	-	-	-	-	-	-	-	-	2. Professionals
3. เจ้าหน้าที่เทคนิคและผู้ประกอบการวิชาชีพ ที่เกี่ยวข้องกันต่าง ๆ	-	-	-	-	-	-	-	-	-	-	-	3. Technicians and associate professionals
4. เติมน้ำมัน	-	-	-	-	-	-	-	-	-	-	-	4. Clerks
5. พนักงานบริการและผู้จำหน่ายสินค้า	-	695	-	-	-	-	60	108	-	-	-	5. Service workers and sell goods
6. ผู้ปฏิบัติงานที่มีฝีมือในด้านการเกษตร ป่าไม้ และประมง	-	-	-	-	-	-	-	-	-	-	-	6. Skilled agricultural forest and fishery workers
7. ช่างฝีมือ และผู้ปฏิบัติงานที่เกี่ยวข้อง	-	-	-	-	-	-	-	-	-	-	-	7. Craft and associate professionals
8. ผู้ควบคุมเครื่องจักรโรงงานและเครื่องจักร และผู้ปฏิบัติงานด้านการประกอบ	-	-	-	-	-	-	-	-	-	-	-	8. Plant and machine controllers and assemblers
9. ผู้ประกอบการช่างงานพื้นฐาน	-	-	-	-	-	-	523	-	-	-	-	9. Elementary occupations
10. คนงานซึ่งไม่ได้ระบุไว้ในหมวดอื่น	-	-	-	-	-	-	-	-	-	-	-	10. Workers not classifiable by occupation

ตารางที่ 14 จำนวนผู้ว่างงาน ที่เคยทำงานก่อน จำนวนตามอาชีพที่ทำงานครั้งสุดท้าย อุตสาหกรรมที่ทำงานครั้งสุดท้าย เพศ และเขตภาคกลาง ภาคตะวันออกเฉียงเหนือ (ต่อ)

TABLE 14 UNEMPLOYED PERSONS, EVER WORKED BY LAST OCCUPATION, LAST INDUSTRY, SEX AND AREA, NORTHEASTERN REGION (Contd.)

อาชีพที่ทำงานครั้งสุดท้าย	อุตสาหกรรมที่ทำงานครั้งสุดท้าย Last Industry										รวม	ประเภทงาน การทอผ้า และหมักยีสต์ และหมักแป้ง Agriculture	การทำ เหมืองแร่ และเหมืองหิน Mining	การผลิต Manufacturing	ไฟฟ้า ก๊าซ ไฮโดรเจน Electricity	การจัดหา น้ำดื่ม และของ Water supply sewage, waste	การก่อสร้าง Construction	การขนส่ง การขนส่ง การขนส่ง Transport, storage	การขนส่ง และ การเก็บเกี่ยว Transportation and storage	ที่โรงแรมและ บริการที่พัก Accommodation and food service	ข้อมูลข่าวสาร และการสื่อสาร Information and communication	กิจการการเงินและ ประกันภัย Financial intermediation	LAST OCCUPATION
	Non-municipal Area	การเกษตร Agriculture	เหมืองแร่ และเหมืองหิน Mining	การผลิต Manufacturing	ไฟฟ้า ก๊าซ ไฮโดรเจน Electricity	การจัดหา น้ำดื่ม และของ Water supply sewage, waste	การก่อสร้าง Construction	การขนส่ง การขนส่ง การขนส่ง Transport, storage	การขนส่ง และ การเก็บเกี่ยว Transportation and storage	ที่โรงแรมและ บริการที่พัก Accommodation and food service													
ทั้งหมด	29,385	4,647	-	7,697	984	-	1,843	2,489	-	3,916	-	-	-	-	-	-	-	-	-	-	-	TOTAL	
ชาย	16,739	2,176	-	2,731	984	-	1,893	1,277	-	1,163	-	-	-	-	-	-	-	-	-	-	-	MALE	
1. ผู้จัดการ ข้าราชการระดับอาวุโส และผู้บริหารอาวุโส	-	-	-	-	-	-	-	-	-	-	-	-	-	-	-	-	-	-	-	-	-	1. managers, senior officials and Legislators	
2. ผู้ประกอบการอิสระระดับต่างๆ	-	-	-	-	-	-	-	-	-	-	-	-	-	-	-	-	-	-	-	-	-	2. Professionals	
3. เจ้าหน้าที่เทคนิคและผู้ประกอบการอาชีพ ที่ไม่เกี่ยวข้องกันต่างๆ	2,280	-	-	-	984	-	-	-	-	-	-	-	-	-	-	-	-	-	-	-	-	3. Technicians and associate professionals	
4. เสมียน	-	-	-	-	-	-	-	-	-	-	-	-	-	-	-	-	-	-	-	-	-	4. Clerks	
5. พนักงานบริการและผู้จำหน่ายสินค้า	2,994	-	-	-	-	-	-	316	-	1,163	-	-	-	-	-	-	-	-	-	-	-	5. Service workers and sell goods	
6. ผู้ปฏิบัติงานที่มีฝีมือในด้านการเกษตร ป่าไม้ และประมง	1,511	1,511	-	-	-	-	-	-	-	-	-	-	-	-	-	-	-	-	-	-	-	6. Skilled agricultural, forest and fishery workers	
7. ช่างฝีมือ และผู้ปฏิบัติงานที่ไม่เกี่ยวข้อง	2,850	-	-	579	-	-	516	352	-	-	-	-	-	-	-	-	-	-	-	-	-	7. Craft and associate professionals	
8. ผู้ควบคุมเครื่องจักรโรงงานและผู้เกี่ยวข้อง และผู้ปฏิบัติงานด้านกลั่นกรอง	2,761	-	-	2,152	-	-	-	608	-	-	-	-	-	-	-	-	-	-	-	-	-	8. Plant and machine controllers and assemblers	
9. ผู้ประกอบการเชิงพาณิชย์พื้นฐาน	4,742	665	-	-	-	-	1,327	-	-	-	-	-	-	-	-	-	-	-	-	-	-	9. Elementary occupations	
10. คนงานที่มีลักษณะที่ไม่สามารถระบุได้	-	-	-	-	-	-	-	-	-	-	-	-	-	-	-	-	-	-	-	-	-	10. Workers not classifiable by occupation	

ตารางที่ 14 จำนวนผู้จ้างงาน ที่เคยทำงานก่อน จ้างตามอาชีพที่ทำงานครั้งสุดท้าย อาชีพกรรมที่ทำงานครั้งสุดท้าย และเขตภาคกลาง ภาคตะวันออกเฉียงเหนือ (ต่อ)

TABLE 14 UNEMPLOYED PERSONS, EVER WORKED BY LAST OCCUPATION, LAST INDUSTRY, SEX AND AREA, NORTHEASTERN REGION (Contd.)

อาชีพที่ทำงานครั้งสุดท้าย	อุตสาหกรรมที่ทำงานครั้งสุดท้าย Last Industry										รวม	อาชีพกรรมที่ทำงานครั้งสุดท้าย	LAST OCCUPATION	
	เกษตรกรรม Agriculture	การทำเหมืองแร่ Mining	การผลิต Manufacturing	ไฟฟ้า ก๊าซ ไฮโดรเจน Electricity	การจำหน่าย น้ำประปา Water supply	การก่อสร้าง Construction	การขนส่ง การขนส่ง การขนส่ง Transport, storage	การขนส่ง และ การขนส่ง Transportation and storage	ที่พักแรม บริการที่พัก Accommodation and food service	ข้อมูลข่าวสาร และการสื่อสาร Information and communication				บริการการเงิน และ การธนาคาร Financial intermediation
หญิง	2,471	-	4,966	-	-	-	1,212	-	-	-	2,752	-	-	FEEMALE
1. ผู้จัดการ ข้าราชการระดับอาวุโส และผู้บริหารทุกระดับ	-	-	-	-	-	-	-	-	-	-	-	-	-	1. managers, senior officials and Legislators
2. ผู้ประกอบอาชีพด้านต่างๆ	174	-	-	-	-	-	-	-	-	-	-	-	-	2. Professionals
3. เจ้าหน้าที่เทคนิคและผู้ประกอบอาชีพ ที่เกี่ยวข้องกับสินค้าต่างๆ	409	-	-	-	-	-	-	-	-	-	-	-	-	3. Technicians and associate professionals
4. เสมียน	1,114	-	1,114	-	-	-	-	-	-	-	-	-	-	4. Clerks
5. พนักงานบริการและผู้จำหน่ายสินค้า	3,681	-	-	-	-	-	1,212	-	-	-	2,469	-	-	5. Service workers and sell goods
6. ผู้ปฏิบัติงานที่มีผลผลิตในด้านการเกษตร ป่าไม้ และประมง	2,291	-	-	-	-	-	-	-	-	-	-	-	-	6. Skilled agricultural forest and fishery workers
7. ข้าราชการ และผู้ปฏิบัติงานที่เกี่ยวข้อง	487	-	-	-	-	-	-	-	-	-	-	-	-	7. Craft and associate professionals
8. ผู้ประกอบเครื่องจักรโรงงานและผู้ประกอบ และผู้ปฏิบัติงานด้านการประกอบ	2,775	-	2,775	-	-	-	-	-	-	-	-	-	-	8. Plant and machine controllers and assemblers
9. ผู้ประกอบอาชีพเกษตรกรรม	1,716	180	1,078	-	-	-	-	-	-	-	283	-	-	9. Elementary occupations
10. คนงานที่มีผลผลิตในภาคอื่น	-	-	-	-	-	-	-	-	-	-	-	-	-	10. Workers not classifiable by occupation

ตารางที่ 14 จำนวนผู้ว่างงาน ที่เคยทำงานมาก่อน จำนวนตามอาชีพที่ครั้งสุดท้าย อาศัยตามอุตสาหกรรม ภาคตะวันออกเฉียงเหนือ (ต่อ)

TABLE 14 UNEMPLOYED PERSONS EVER WORKED BY LAST OCCUPATION, LAST INDUSTRY SEX AND AREA, NORTHEASTERN REGION (Contd.)

อาชีพที่ครั้งสุดท้าย Last Occupation	อุตสาหกรรมที่ครั้งสุดท้าย (ต่อ) Last Industry (Contd.)										รวม Total
	กิจการอสังหาริมทรัพย์ Real estate activities	กิจกรรมวิชาชีพและเทคนิค Professional, scientific and technical activities	การบริการสนับสนุนและสนับสนุน Administrative and support service activities	การบริหารราชการ Public administration	การศึกษา Education	กิจกรรมสุขภาพและสังคม Health and social work	ศิลปะ ความบันเทิง และนันทนาการ Art, entertainment and recreation	บริการอื่น ๆ Other service	งานในครัวเรือน Activities of household	กิจกรรมของสาขา Extra-territorial	
รวม Total	-	-	11,103	1,288	-	856	4,562	-	-	-	-
ชาย Male	-	-	441	1,114	-	856	4,153	-	-	-	-
1. ผู้จัดการ ข้าราชการระดับอาวุโส และผู้บริหารอาวุโส Senior managers and senior executives	-	-	-	-	-	-	-	-	-	-	-
2. ผู้ประกอบการอิสระระดับต่างๆ Self-employed persons	-	-	-	-	-	-	-	-	-	-	-
3. เจ้าหน้าที่เทคนิคและผู้ประกอบการวิชาชีพที่ไม่เกี่ยวข้องกันต่างๆ Technicians and associate professionals	-	-	441	-	-	856	-	-	-	-	-
4. เสมียน Clerks	-	-	-	-	-	-	-	-	-	-	-
5. พนักงานบริการและผู้จำหน่ายสินค้า Sales and service workers	-	-	-	1,114	-	-	-	-	-	-	-
6. ผู้ปฏิบัติงานที่มีฝีมือในด้านการเกษตร ป่าไม้ และประมง Agriculture, forestry and fishery workers	-	-	-	-	-	-	-	-	-	-	-
7. ช่างฝีมือ และผู้ปฏิบัติงานที่ไม่เกี่ยวข้อง Craft and associate professionals	-	-	-	-	-	-	1,403	-	-	-	-
8. ผู้ควบคุมเครื่องจักรโรงงานและผู้เกี่ยวข้องและผู้ปฏิบัติงานด้านการประกอบ Manufacturing and related workers	-	-	-	-	-	-	-	-	-	-	-
9. ผู้ประกอบการเชิงงานพื้นฐาน Elementary occupations	-	-	-	-	-	-	2,750	-	-	-	-
10. คนงานที่มีลักษณะที่ไม่สามารถจำแนกได้โดยอาชีพ Workers not classifiable by occupation	-	-	-	-	-	-	-	-	-	-	-

ตารางที่ 14 จำนวนผู้ว่างงาน ที่เคยทำงานก่อน จำนวนตามอาชีพที่ครั้งสุดท้าย อุตสาหกรรมที่ครั้งสุดท้าย เพศ และเขตการปกครอง ภาคตะวันออกเฉียงเหนือ (ต่อ)

TABLE 14 UNEMPLOYED PERSONS, EVER WORKED BY LAST OCCUPATION, LAST INDUSTRY, SEX AND AREA, NORTHEASTERN REGION (Cont.)

ไตรมาสที่ 3/2560 - Quarter 3/2017

อาชีพที่ครั้งสุดท้าย Last Occupation	อุตสาหกรรมที่ครั้งสุดท้าย (ต่อ) - Last Industry (Cont.)										ไม่ทราบ Unknown	LAST OCCUPATION	
	กิจกรรม อสังหาริมทรัพย์ Real estate activities	กิจกรรมวิชาชีพ วิทยาศาสตร์ Professional/scientific technical activities	การบริหารงาน และสนับสนุน Administrative and support service activities	การบริหารราชการ ส่วนท้องถิ่น Public admin- istration	การศึกษา Education	กิจกรรมสุขภาพ งานสังคมสงเคราะห์ Health and social work	ศิลปะ ความบันเทิง และนันทนาการ Art, entertainment	บริการด้านอื่นๆ Other service	งานในครัวเรือน Household activities	กิจกรรมของ สหภาพ Extra- territorial			
หญิง													
1. ผู้จัดการ ข้าราชการระดับอาวุโส และผู้บริหารทุกระดับ และผู้บริหารทุกระดับ	-	-	-	-	174	662	-	-	-	-	409	-	-
2. ผู้ประกอบการ ข้าราชการระดับต่างๆ	-	-	-	-	174	-	-	-	-	-	-	-	-
3. เจ้าหน้าที่เทคนิคและผู้ประกอบวิชาชีพ ที่ไม่เกี่ยวข้องกันทั้งหมด	-	-	-	-	-	-	-	-	-	-	409	-	-
4. แลปเปอร์	-	-	-	-	-	-	-	-	-	-	-	-	-
5. พนักงานบริการและผู้จำหน่ายสินค้า	-	-	-	-	-	-	-	-	-	-	-	-	-
6. ผู้ปฏิบัติงานที่มีฝีมือในด้านเกษตร ปศุสัตว์ และประมง	-	-	-	-	-	-	-	-	-	-	-	-	-
7. เจ้าหน้าที่ และผู้ปฏิบัติงานที่มีฝีมือ และผู้ปฏิบัติงานด้านการประกอบ	-	-	-	-	-	487	-	-	-	-	-	-	-
8. ผู้ประกอบการช่างฝีมือและผู้ปฏิบัติงาน และผู้ปฏิบัติงานด้านการประกอบ	-	-	-	-	-	-	-	-	-	-	-	-	-
9. ผู้ประกอบการช่างฝีมือและผู้ปฏิบัติงาน	-	-	-	-	-	175	-	-	-	-	-	-	-
10. คนงานที่มีฝีมือในด้านอื่น	-	-	-	-	-	-	-	-	-	-	-	-	-

1. managers, senior officials and legislators
2. Professionals
3. Technicians and associate professionals
4. Clerks
5. Service workers and sell goods
6. Skilled agricultural, forest and fishery workers
7. Craft and associate professionals
8. Plant and machine controllers and assemblers
9. Elementary occupations
10. Workers not classifiable by occupation

ตารางที่ 15 จำนวนลูกจ้าง จำแนกตามค่าจ้างเฉลี่ย ผลประโยชน์อื่นๆ ที่ได้รับ อุตสาหกรรม ภาคตะวันออกเฉียงเหนือ
TABLE 15 EMPLOYEE BY AVERAGE WAGE, FRINGE BENEFIT, INDUSTRY, NORTHEASTERN REGION

ไตรมาสที่ 3/2560 : Quarter 3/2017

หน่วยเป็นพัน : In Thousands

อุตสาหกรรม Industry	จำนวนลูกจ้าง Total Employee	ลูกจ้างที่ได้รับผลประโยชน์อื่นๆ Employee Receive Fringe Benefit										ค่าจ้างเฉลี่ย Average Wage	INDUSTRY
		ได้รับเป็นเงิน In Cash					ได้รับเป็นสิ่งของ In Kind						
		โบนัส Bonus	ค่าล่วงเวลา Overtime	เงินอื่นๆ Other income	อาหาร Food	เครื่องแต่งกาย Clothes	ที่อยู่อาศัย Housing	อื่นๆ Others					
ยอดรวม	2,801.3	5.5	121.4	317.8	149.4	11.0	60.0	29.7	TOTAL				
1. เกษตรกรรม การป่าไม้ และการประมง	293.9	0.1	2.7	1.3	25.2	1.1	6.2	1.2	1. Agriculture, forestry and fishing				
2. การทำเหมืองแร่ และหินงอกหินย้อย	7.5	-	-	-	-	-	-	-	2. Mining and quarrying				
3. การผลิต	405.6	1.1	44.7	31.7	40.5	7.1	1.6	14.5	3. Manufacturing				
4. ไฟฟ้า ก๊าซ ไอน้ำและระบบปรับอากาศ	20.4	-	0.6	-	-	-	-	1.0	4. Electricity, gas, steam and air conditioning supply				
5. การจัดการน้ำ การจัดการและเก็บบำบัดน้ำเสียของเสีย และสิ่งมีพิษ	31.0	-	-	1.6	-	-	6.1	-	5. Water supply; sewerage, waste management and remediation activities				
6. การก่อสร้าง	321.0	0.6	2.0	1.6	8.7	-	0.2	8.7	6. Construction				
7. การขนส่ง และการขายปลีก การซ่อมยานยนต์	438.5	0.5	21.3	35.9	17.3	0.3	6.1	0.4	7. Wholesale and retail trade; repair of motor vehicles and motorcycles				
8. การขนส่ง และสถานที่เก็บสินค้า	46.9	-	0.5	6.9	0.2	0.4	2.5	-	8. Transportation and storage				
9. ที่พักแรมและอาหารการบริการ	112.5	0.8	0.6	15.5	37.9	-	0.7	-	9. Accommodation and food service activities				
10. ข้อมูลข่าวสารและการสื่อสาร	10.3	-	1.2	0.4	-	-	-	-	10. Information and communication				
11. กิจกรรมทางการเงินและการประกันภัย	63.0	-	0.4	8.8	-	0.1	0.3	-	11. Financial and insurance activities				
12. กิจกรรมอสังหาริมทรัพย์	8.9	-	-	0.7	0.5	-	1.5	-	12. Real estate activities				
13. กิจกรรมทางวิชาชีพ วิทยาศาสตร์ และเทคนิค	7.1	-	-	0.3	-	-	0.2	-	13. Professional, scientific and technical activities				
14. กิจกรรมการบริหารและการบริการสนับสนุน	34.9	-	2.3	2.0	0.4	0.3	0.4	-	14. Administrative and support service activities				
15. การบริหารราชการ การป้องกันประเทศ การประกันสังคม	415.7	0.2	2.1	48.9	1.1	0.1	16.1	0.7	15. Public administration and defence; compulsory social security				
16. การศึกษา	299.2	1.4	1.6	131.1	4.6	0.4	2.4	2.9	16. Education				
17. กิจกรรมด้านสุขภาพและงานสังคมสงเคราะห์	154.7	0.4	40.6	28.0	1.7	-	13.6	0.2	17. Human health and social work activities				
18. ศิลปะ ความบันเทิง และนันทนาการ	15.7	0.4	0.1	2.2	1.1	0.9	0.9	0.2	18. Arts, entertainment and recreation				
19. กิจกรรมบริการด้านอื่นๆ	95.5	-	0.6	1.0	4.8	-	0.3	-	19. Other service activities				
20. กิจกรรมการจ้างงานในครัวเรือนส่วนบุคคล การผลิตสินค้าและบริการที่ขึ้นเองเพื่อใช้ในครัวเรือน	19.0	-	-	-	5.4	0.4	1.1	-	20. Activities of households as employers; undifferentiated goods and services-producing activities of households for own use				
21. กิจกรรมของกิจการระหว่างประเทศ	-	-	-	-	-	-	-	-	21. Activities of extraterritorial organizations and bodies				
22. ไม่ทราบ	-	-	-	-	-	-	-	-	22. Unknown				

ตารางที่ 15 จำนวนลูกจ้าง จำนวนตามค่าจ้างเฉลี่ย ผลประโยชน์อื่นๆ ที่ได้รับ อุตสาหกรรม เพศ และเขตการปกครอง ภาคตะวันออกเฉียงเหนือ (ต่อ)

TABLE 15 EMPLOYEE BY AVERAGE WAGE, FRINGE BENEFIT, INDUSTRY, SEX AND AREA, NORTHEASTERN REGION (Contd.)

อุตสาหกรรม Industry	จำนวนลูกจ้าง Total Employee	ค่าจ้างเฉลี่ย Average Wage	ลูกจ้างที่ได้รับผลประโยชน์อื่น Employee Receive Fringe Benefit										INDUSTRY	
			ได้รับเป็นเงิน In Cash					ได้รับเป็นสิ่งของ In Kind						
			โบนัส Bonus	ค่าล่วงเวลา Overtime	เงินอื่นๆ Other Income	อาหาร Food	เครื่องแต่งกาย Clothes	ที่อยู่อาศัย Housing	อื่นๆ Others					
หญิง FEMALE														
1. เกษตรกรรม การป่าไม้ และการประมง	438.7	15,982.8	0.8	36.5	83.1	31.4	1.9	19.8	5.9	-	-	-	-	1. Agriculture, forestry and fishing
2. การทำเหมืองแร่ และเหมืองหิน	21.3	5,439.7	0.1	-	-	3.7	-	-	-	-	-	-	-	- 2. Mining and quarrying
3. การผลิต	0.3	7,822.4	-	-	-	-	-	-	-	-	-	-	-	- 3.7 3. Manufacturing
4. ไฟฟ้า ก๊าซ ไอน้ำและระบบปรับอากาศ	47.6	9,139.7	-	11.1	7.6	8.2	0.7	0.1	0.1	-	-	-	-	- 4. Electricity, gas, steam and air conditioning supply
5. การจัดทำน้ำ การจัดการและบำบัดน้ำเสีย ของเสีย และสิ่งปฏิกูล	1.2	37,419.2	-	-	-	-	-	-	-	-	-	-	-	- 5. Water supply, sewerage, waste management and remediation activities
6. การก่อสร้าง	4.3	14,146.2	-	-	0.3	-	-	-	-	2.0	-	-	-	- 6. Construction
7. การขายส่ง และการขายปลีก การซ่อมยานยนต์	12.2	7,167.0	-	0.2	-	0.2	-	-	-	-	-	-	-	- 7. Wholesale and retail trade; repair of motor vehicles and motorcycles
8. การขนส่ง และสถานที่เก็บสินค้า	76.1	10,466.1	0.2	2.4	7.5	1.7	0.3	0.6	0.6	0.6	0.6	0.6	0.6	- 8. Transportation and storage
9. ที่พักแรมและยิวักด้านอาหาร	1.4	11,533.7	-	-	0.1	0.2	-	-	-	0.1	-	-	-	- 9. Accommodation and food service activities
10. ข้อมูลข่าวสารและการสื่อสาร	31.7	8,646.2	-	0.2	4.2	11.7	-	-	-	0.7	-	-	-	- 10. Information and communication
11. กิจกรรมทางการเงินและการประกันภัย	1.7	12,055.1	-	-	-	-	-	-	-	-	-	-	-	- 11. Financial and insurance activities
12. กิจกรรมอสังหาริมทรัพย์	13.2	20,940.3	-	0.1	2.2	-	-	-	-	0.1	-	-	-	- 12. Real estate activities
13. กิจกรรมการศึกษา ศาสนา และสุขภาพ	4.1	11,297.3	-	-	0.4	0.2	-	-	-	1.5	-	-	-	- 13. Professional, scientific and technical activities
14. กิจกรรมการบริหารและการบริการสนับสนุน	1.7	10,436.6	-	-	-	-	-	-	-	0.2	-	-	-	- 14. Administrative and support service activities
15. การบริหารราชการ การป้องกันประเทศ การประมงน้ำเค็ม	7.1	8,357.5	-	1.0	0.2	0.1	-	-	-	0.1	-	-	-	- 15. Public administration and defence; compulsory social security
16. การศึกษา	52.9	18,649.4	-	0.0	3.9	-	-	-	-	2.2	-	-	-	- 16. Education
17. กิจกรรมด้านสุขภาพและงานสังคมสงเคราะห์	74.7	29,411.7	0.2	0.9	36.8	0.8	-	-	-	1.1	-	-	-	- 17. Human health and social work activities
18. ศิลปะ ความบันเทิง และนันทนาการ	59.8	20,208.2	0.4	20.4	18.9	1.3	-	-	-	9.6	-	-	-	- 18. Arts, entertainment and recreation
19. กิจกรรมบริการด้านอื่น ๆ	1.5	10,011.4	-	-	-	0.5	0.5	0.5	0.5	0.5	0.5	0.5	0.5	- 19. Other service activities
20. กิจกรรมการจ้างงานในครัวเรือนส่วนบุคคล การผลิตสินค้าและบริการที่ซื้อเองเพื่อใช้ส่วนตัวหรือ การบริการของกิจการระหว่างประเทศ	14.6	7,181.4	-	0.2	1.0	0.3	-	-	-	0.3	-	-	-	- 20. Activities of households as employers; undifferentiated goods and services-producing activities of households for own use
21. กิจกรรมของกิจการระหว่างประเทศ	11.5	7,059.2	-	-	-	2.6	0.4	0.4	0.4	0.8	-	-	-	- 21. Activities of extraterritorial organizations and bodies
22. ไม่ทราบ	-	-	-	-	-	-	-	-	-	-	-	-	-	- 22. Unknown

ตารางที่ 16 จำนวนลูกจ้างเอกชน จำแนกตามค่าจ้างเฉลี่ย ผลประโยชน์ที่ได้รับ อุตสาหกรรม และเพศ ภาคตะวันออกเฉียงเหนือ
TABLE 16 PRIVATE EMPLOYEE BY AVERAGE WAGE, FRINGE BENEFIT, INDUSTRY AND SEX , NORTHEASTERN REGION

อุตสาหกรรม Industry	จำนวนลูกจ้าง Total Private Employee		ค่าจ้างเฉลี่ย Average Wage		ลูกจ้างเอกชนที่ได้รับประโยชน์ Private Employee Receive Fringe Benefit					ได้รับเป็นเงิน In Kind		INDUSTRY
	Total Private Employee	Average Wage	ได้รับเป็นเงิน In Cash		โบนัส Bonus	ค่าล่วงเวลา Overtime	เงินอื่นๆ Other Income	อาหาร Food	เครื่องแต่งกาย Clothes	ที่อยู่อาศัย Housing	อื่นๆ Others	
			ได้รับเป็นเงิน In Cash	ได้รับเป็นเงิน In Kind								
ชาย												MALE
1. เกษตรกรรม ปลูกไม้ และ การประมง	11252	8480.3	1.8	30.7	59.0	68.4	8.0	13.3	10.5			1. Agriculture, forestry and fishing
2. การทำเหมืองแร่ และเหมืองหิน	1792	5493.6	-	1.9	0.1	13.4	1.1	3.0	0.5			2. Mining and quarrying
3. การผลิต	2186	10104.8	1.1	15.1	21.4	19.8	5.8	1.6	2.6			3. Manufacturing
4. ไฟฟ้า ก๊าซ ไอน้ำ และระบบปรับอากาศ	1.2	11754.0	-	-	-	-	-	-	-			4. Electricity, gas, steam and air conditioning supply
5. การจัดการน้ำ การจัดการและการบำบัดน้ำเสีย ของเสีย และสิ่งไม่ถูก	5.0	6570.2	-	-	0.5	-	-	-	-			5. Water supply; sewerage, waste management and remediation activities
6. การก่อสร้าง	2649	7692.2	-	1.8	1.2	8.5	-	0.2	7.1			6. Construction
7. การขนส่ง และการขุดลอก การขุดลอกแม่น้ำ	2513	9114.8	0.3	8.2	19.3	11.5	-	5.0	0.2			7. Wholesale and retail trade; repair of motor vehicles and motorcycles
8. การขนส่ง และยานยนต์ในสินค้า	33.4	10256.6	-	0.2	6.3	0.1	0.4	2.3	-			8. Transportation and storage
9. ที่พักแรมและร้านอาหาร	32.4	9502.7	-	0.4	4.6	9.2	-	-	-			9. Accommodation and food service activities
10. ข้อมูลข่าวสารและการสื่อสาร	7.2	12400.7	-	1.2	0.4	-	-	-	-			10. Information and communication
11. กิจกรรมทางการเงินและการประกันภัย	22.4	15013.3	-	0.1	2.1	-	0.1	0.2	-			11. Financial and insurance activities
12. กิจกรรมสิ่งพิมพ์และสิ่งพิมพ์	2.8	8158.6	-	-	0.3	0.3	-	-	-			12. Real estate activities
13. กิจกรรมทางวิชาชีพ วิทยาศาสตร์ และเทคโนโลยี	1.2	7878.2	-	-	-	-	-	-	-			13. Professional, scientific and technical activities
14. กิจกรรมการบริการและการบริการสนับสนุน	13.3	10002.2	-	1.3	0.4	0.3	0.3	0.3	-			14. Administrative and support service activities
15. การบริหารราชการ การบังคับใช้กฎหมาย การบังคับใช้กฎหมาย	0.1	6000.0	-	-	-	-	-	-	-			15. Public administration and defence; compulsory social security
16. การศึกษา	7.0	13532.2	-	-	1.8	0.1	-	0.1	-			16. Education
17. กิจกรรมด้านสุขภาพและงานสังคมสงเคราะห์	1.1	17897.4	-	-	-	-	-	-	-			17. Human health and social work activities
18. ศิลปะ ความบันเทิง และนันทนาการ	8.9	15489.1	0.4	0.1	0.4	0.7	0.4	0.4	-			18. Arts, entertainment and recreation
19. กิจกรรมบริการด้านอื่น ๆ	66.8	6129.4	-	0.4	0.1	3.8	-	-	-			19. Other service activities
20. กิจกรรมการจ้างงานในครัวเรือนส่วนบุคคล การผลิตสินค้าและบริการที่จ้างงานในครัวเรือน	1.5	3783.0	-	-	-	0.7	-	0.3	-			20. Activities of households as employers; undifferentiated goods and services-producing activities of households for own use
21. กิจกรรมขององค์กรระหว่างประเทศ	-	-	-	-	-	-	-	-	-			21. Activities of extraterritorial organizations and bodies
22. ไม่ทราบ	-	-	-	-	-	-	-	-	-			22. Unknown
หญิง												FEMALE
1. เกษตรกรรม ปลูกไม้ และการประมง	771.7	8272.8	2.1	47.3	52.4	76.7	2.9	8.5	15.4			1. Agriculture, forestry and fishing
2. การทำเหมืองแร่ และเหมืองหิน	114.0	4864.0	0.1	0.8	1.2	11.9	-	3.2	0.7			2. Mining and quarrying
3. การผลิต	186.8	8379.1	-	29.7	10.3	20.7	1.3	0.1	11.8			3. Manufacturing
4. ไฟฟ้า ก๊าซ ไอน้ำ และระบบปรับอากาศ	0.6	9000.0	-	-	-	-	-	-	-			4. Electricity, gas, steam and air conditioning supply
5. การจัดการน้ำ การจัดการและการบำบัดน้ำเสีย ของเสีย และสิ่งไม่ถูก	3.6	8185.8	-	-	0.3	-	-	-	-			5. Water supply; sewerage, waste management and remediation activities
6. การก่อสร้าง	55.8	6956.0	0.6	0.2	0.4	0.2	-	-	1.6			6. Construction
7. การขนส่ง และการขุดลอก การขุดลอกแม่น้ำ	187.1	9632.9	0.2	13.2	16.6	5.7	0.3	1.1	0.3			7. Wholesale and retail trade; repair of motor vehicles and motorcycles
8. การขนส่ง และยานยนต์ในสินค้า	5.8	9290.7	-	0.3	0.4	0.2	-	0.1	-			8. Transportation and storage
9. ที่พักแรมและร้านอาหาร	78.7	7710.1	0.8	0.2	10.9	28.2	-	0.7	-			9. Accommodation and food service activities
10. ข้อมูลข่าวสารและการสื่อสาร	1.5	10189.5	-	-	-	-	-	-	-			10. Information and communication
11. กิจกรรมทางการเงินและการประกันภัย	25.9	14562.7	-	0.1	5.4	-	-	-	-			11. Financial and insurance activities
12. กิจกรรมสิ่งพิมพ์และสิ่งพิมพ์	6.1	10588.1	-	-	0.4	0.2	-	1.5	-			12. Real estate activities
13. กิจกรรมทางวิชาชีพ วิทยาศาสตร์ และเทคโนโลยี	2.3	10789.8	-	-	-	-	-	-	-			13. Professional, scientific and technical activities
14. กิจกรรมการบริการและการบริการสนับสนุน	20.4	8484.0	-	1.0	1.6	0.1	-	0.1	-			14. Administrative and support service activities
15. การบริหารราชการ การบังคับใช้กฎหมาย การบังคับใช้กฎหมาย	-	-	-	-	-	-	-	-	-			15. Public administration and defence; compulsory social security
16. การศึกษา	18.2	13511.7	-	0.6	0.6	2.4	0.4	0.2	0.8			16. Education
17. กิจกรรมด้านสุขภาพและงานสังคมสงเคราะห์	15.1	10551.3	0.4	1.0	1.8	1.2	-	-	-			17. Human health and social work activities
18. ศิลปะ ความบันเทิง และนันทนาการ	4.0	8455.9	-	-	1.7	0.5	0.5	0.5	0.2			18. Arts, entertainment and recreation
19. กิจกรรมบริการด้านอื่น ๆ	28.1	6025.2	-	0.2	0.8	0.9	-	0.3	-			19. Other service activities
20. กิจกรรมการจ้างงานในครัวเรือนส่วนบุคคล การผลิตสินค้าและบริการที่จ้างงานในครัวเรือน	17.5	6513.9	-	-	-	4.7	0.4	0.8	-			20. Activities of households as employers; undifferentiated goods and services-producing activities of households for own use
21. กิจกรรมขององค์กรระหว่างประเทศ	-	-	-	-	-	-	-	-	-			21. Activities of extraterritorial organizations and bodies
22. ไม่ทราบ	-	-	-	-	-	-	-	-	-			22. Unknown

ตารางที่ 16 จำนวนลูกจ้างเอกชน จำนวนตามค่าจ้างเฉลี่ย สปรประโยชน์ที่ได้รับ อุตสาหกรรม เพศ และเขตภาคของ ภาคตะวันออกเฉียงเหนือ (ต่อ)

TABLE 16 PRIVATE EMPLOYEE BY AVERAGE WAGE, FRINGE BENEFIT, INDUSTRY, SEX AND AREA, NORTHEASTERN REGION (Contd.)

หน่วยนับพัน : In Thousands

อุตสาหกรรม	จำนวนลูกจ้าง เอกชน	ลูกจ้างเอกชนที่ได้รับผลประโยชน์อื่นๆ Private Employee Receive Fringe Benefit										INDUSTRY	
		ค่าจ้างเฉลี่ย Average	ได้รับเป็นเงิน In Cash					ได้รับเป็นสิ่งของ In Kind					
			โบนัส Bonus	ค่าล่วงเวลา Overtime	เงินอื่นๆ Other Income	อาหาร Food	เครื่องแต่งกาย Clothes	ที่อยู่อาศัย Housing	อื่นๆ Others				
อุตสาหกรรม	589.1	9,461.9	1.8	28.5	47.4	56.9	3.8	10.2	10.4	TOTAL			
ชาย	335.1	9,549.1	1.2	12.2	22.6	26.3	1.9	5.5	5.7	MALE			
1.เกษตรกรรม การป่าไม้ และการประมง	30.3	5,801.6	-	0.5	0.1	5.1	-	1.1	0.5	1. Agriculture, forestry and fishing			
2.การขุดเหมืองแร่ และหิน	1.2	10,878.0	-	-	-	-	-	-	-	2. Mining and quarrying			
3. การผลิต	60.6	10,900.8	0.5	5.4	6.3	8.4	0.7	0.2	2.6	3. Manufacturing			
4. ไฟฟ้า ก๊าซ ไอน้ำและระบบปรับอากาศ	0.1	12,000.0	-	-	-	-	-	-	-	4. Electricity, gas, steam and air conditioning supply			
5. การจัดหา น้ำ การจัดการและการบำบัดน้ำเสีย ของเสีย และสิ่งกีดขวาง	1.0	7,524.2	-	-	0.5	-	-	-	-	5. Water supply, sewerage, waste management and remediation activities			
6. การก่อสร้าง	70.4	8,073.5	-	1.3	0.5	2.1	-	0.2	2.4	6. Construction			
7. การขายส่ง และการขายปลีก การซ่อมยานยนต์	83.3	9,894.9	0.3	2.8	7.4	2.3	-	0.4	0.2	7. Wholesale and retail trade; repair of motor vehicles and motorcycles			
8. การขนส่ง และสถานที่เก็บสินค้า	13.5	10,750.4	-	0.2	2.1	0.1	0.4	2.3	-	8. Transportation and storage			
9. ที่พักแรมและบริการด้านอาหาร	20.2	9,747.8	-	0.4	3.3	6.0	-	-	-	9. Accommodation and food service activities			
10. ข้อมูลข่าวสารและการสื่อสาร	3.0	10,432.7	-	0.5	0.4	-	-	-	-	10. Information and communication			
11. กิจกรรมทางการเงินและการประกันภัย	8.8	19,557.8	-	0.1	1.4	-	0.1	0.2	-	11. Financial and insurance activities			
12. กิจกรรมอสังหาริมทรัพย์	2.2	8,229.4	-	-	-	-	-	-	-	12. Real estate activities			
13. กิจกรรมทางวิชาชีพ วิทยาศาสตร์ และเทคนิค	0.7	9,394.2	-	-	-	-	-	-	-	13. Professional, scientific and technical activities			
14. กิจกรรมการบริหารและการบริการสนับสนุน	5.4	8,865.6	-	0.5	0.4	0.3	0.3	0.3	-	14. Administrative and support service activities			
15. การบริหารราชการ การป้องกันประเทศ การประกันสังคม	0.1	6,000.0	-	-	-	-	-	-	-	15. Public administration and defence; compulsory social security			
16. การศึกษา	3.0	15,616.0	-	-	-	0.1	-	0.1	-	16. Education			
17. กิจกรรมด้านสุขภาพและงานสังคมสงเคราะห์	0.8	20,552.6	-	-	-	-	-	-	-	17. Human health and social work activities			
18. ศิลปะ ความบันเทิง และนันทนาการ	5.0	19,843.4	0.4	0.1	-	0.5	0.4	0.4	-	18. Arts, entertainment and recreation			
19. กิจกรรมบริการด้านอื่น ๆ	25.1	6,560.1	-	0.4	0.1	1.1	-	-	-	19. Other service activities			
20. กิจกรรมการจ้างงานในครัวเรือนส่วนบุคคล การผลิตสินค้าและบริการที่ตนเองเพื่อใช้ในครัวเรือน	0.5	8,030.2	-	-	-	0.3	-	0.3	-	20. Activities of households as employers; undifferentiated goods and services-producing activities of households for own use			
21. กิจกรรมขององค์การระหว่างประเทศ	-	-	-	-	-	-	-	-	-	21. Activities of extraterritorial organizations and bodies			
22. ไม่ทราบ	-	-	-	-	-	-	-	-	-	22. Unknown			

ตารางที่ 16 จำนวนลูกจ้างเอกชน จำนวนตามค่าจ้างเฉลี่ย ผลประโยชน์ที่ได้รับ อุตสาหกรรม เพศ และเขตภาคปกครอง ภาคตะวันออกเฉียงเหนือ (ต่อ)

TABLE 16 PRIVATE EMPLOYEE BY AVERAGE WAGE, FRINGE BENEFIT, INDUSTRY, SEX AND AREA, NORTHEASTERN REGION (Contd.)

อุตสาหกรรม Industry	จำนวนลูกจ้าง เอกชน Total Private Employee	ลูกจ้างเอกชนที่ได้รับผลประโยชน์อื่น ๆ Private Employee Receive Fringe Benefit										INDUSTRY
		ได้รับเป็นเงิน In Cash					ได้รับเป็นสิ่งของ In Kind					
		โบนัส Bonus	ค่าล่วงเวลา Overtime	เงินอื่นๆ Other income	อาหาร Food	เสื้อผ้า Clothes	ที่อยู่อาศัย Housing	อื่นๆ Others				
		ค่าจ้างเฉลี่ย Average Wage	0.6	16.2	24.8	30.6	1.9	4.7	4.7	4.7		FEMALE
หญิง	254.0	9,346.8										
1.เกษตรกรรม การป่าไม้ และการประมง	21.3	5,439.7	0.1	-	-	3.7	-	-	-	-	-	1. Agriculture, forestry and fishing
2.การทำเหมืองแร่ และเหมืองหิน	0.3	7,822.4	-	-	-	-	-	-	-	-	-	2. Mining and quarrying
3. การผลิต	47.6	9,139.7	-	11.1	7.6	8.2	0.7	0.1	0.1	3.7	3.7	3. Manufacturing
4. ไฟฟ้า ก๊าซ ไอน้ำ และระบบปรับอากาศ	-	-	-	-	-	-	-	-	-	-	-	4. Electricity, gas, steam and air conditioning supply
5. การจัดหา น้ำ การจัดการ และการบำบัดน้ำเสีย	1.1	7,981.8	-	-	0.3	-	-	-	-	-	-	5. Water supply, sewerage, waste management and remediation activities
6. การก่อสร้าง	12.2	7,167.0	-	0.2	-	0.2	-	-	-	0.5	0.5	6. Construction
7. การขายส่ง และการขายปลีก การซ่อมยานยนต์	76.1	10,446.1	0.2	2.4	7.5	1.7	0.3	0.6	0.6	0.3	0.3	7. Wholesale and retail trade; repair of motor vehicles and motorcycles
8. การขนส่ง และสถานที่เก็บสินค้า	0.4	8,090.9	-	-	0.1	0.2	-	0.1	-	-	-	8. Transportation and storage
9. ที่พักแรมและบริการด้านอาหาร	31.2	8,621.1	-	0.2	4.2	11.1	-	0.7	-	-	-	9. Accommodation and food service activities
10. ข้อมูลข่าวสารและการสื่อสาร	1.5	10,189.5	-	-	-	-	-	-	-	-	-	10. Information and communication
11. กิจกรรมทางการเงินและการประกันภัย	9.7	16,773.8	-	0.1	2.1	-	-	-	-	-	-	11. Financial and insurance activities
12. กิจกรรมอสังหาริมทรัพย์	4.1	11,297.3	-	-	0.4	0.2	-	1.5	-	-	-	12. Real estate activities
13. กิจกรรมทางวิชาชีพ วิทยาศาสตร์ และเทคโนโลยี	1.2	10,497.0	-	-	-	-	-	-	-	-	-	13. Professional, scientific and technical activities
14. กิจกรรมการบริหารและการบริการสนับสนุน	6.9	8,164.5	-	1.0	0.2	0.1	-	0.1	-	-	-	14. Administrative and support service activities
15. การบริหารราชการ การป้องกันประเทศ	-	-	-	-	-	-	-	-	-	-	-	15. Public administration and defence; compulsory social security
16. การศึกษา	7.1	14,716.7	-	0.6	0.3	0.8	-	0.2	-	-	-	16. Education
17. กิจกรรมด้านสุขภาพและงานสังคมสงเคราะห์	6.8	11,598.7	0.4	0.5	1.4	1.2	-	-	-	-	-	17. Human health and social work activities
18. ศิลปะ ความบันเทิง และนันทนาการ	1.3	8,267.2	-	-	-	0.5	0.5	0.5	0.2	0.2	0.2	18. Arts, entertainment and recreation
19. กิจกรรมบริการด้านอื่น ๆ	13.9	6,477.6	-	0.2	0.8	0.3	-	0.3	-	-	-	19. Other service activities
20. กิจกรรมการจ้างงานในครัวเรือนส่วนบุคคล	11.5	7,059.2	-	-	-	2.6	0.4	0.8	-	-	-	20. Activities of households as employers; undifferentiated goods and services-producing activities of households for own use
การผลิตสินค้าและบริการที่ทำขึ้นเพื่อใช้ในครัวเรือน	-	-	-	-	-	-	-	-	-	-	-	and services-producing activities of households for own use
21. กิจกรรมขององค์กรระหว่างประเทศ	-	-	-	-	-	-	-	-	-	-	-	21. Activities of extraterritorial organizations and bodies
22. ไม่ทราบ	-	-	-	-	-	-	-	-	-	-	-	22. Unknown

ตารางที่ 16 จำนวนลูกจ้างเอกชน จำแนกตามค่าจ้างเฉลี่ย ผลประโยชน์ที่ได้รับ อุตสาหกรรม เพศ และเขตการปกครอง ภาคตะวันออกเฉียงเหนือ (ต่อ)

TABLE 16 PRIVATE EMPLOYEE BY AVERAGE WAGE, FRINGE BENEFIT, INDUSTRY, SEX AND AREA, NORTHEASTERN REGION (Contd.)

อุตสาหกรรม	จำนวนลูกจ้าง เอกชน	ค่าจ้างเฉลี่ย Average Wage	ลูกจ้างเอกชนที่ได้รับผลประโยชน์อื่น ๆ Private Employee Receive Fringe Benefit					INDUSTRY		
			ได้รับเป็นเงิน In Cash		ได้รับเป็นสิ่งของ In Kind					
			โบนัส Bonus	ค่าล่วงเวลา Overtime	เงินอื่นๆ Other Income	อาหาร Food	เครื่องแต่งกาย Clothes		ที่อยู่อาศัย Housing	อื่นๆ Others
ยอดรวม	1,307.8	7,915.7	2.0	49.5	64.0	88.2	7.1	11.6	15.4	TOTAL
ชาย	790.1	8,027.0	0.6	18.4	36.4	42.1	6.2	7.8	4.7	MALE
1.เกษตรกรรม การป่าไม้ และการประมง	148.8	5,430.9	-	1.4	-	8.2	1.1	1.9	-	- 1. Agriculture, forestry and fishing
2.การขุดเหมืองแร่ และหิน	6.0	8,988.9	-	-	-	-	-	-	-	- 2. Mining and quarrying
3. การผลิต	158.0	9,799.7	0.6	9.7	15.1	11.4	5.1	1.4	-	- 3. Manufacturing
4. ไฟฟ้า ก๊าซ ไอน้ำ และระบบปรับอากาศ	1.1	11,730.2	-	-	-	-	-	-	-	- 4. Electricity, gas, steam and air conditioning supply
5. การจัดหาน้ำ การจัดการและกากบำบัดน้ำเสีย ของเสีย และสิ่งสกปรก	4.0	6,324.8	-	-	-	-	-	-	-	- 5. Water supply; sewerage, waste management and remediation activities
6. การก่อสร้าง	194.5	7,554.2	-	0.5	0.7	6.5	-	-	4.7	- 6. Construction
7. การขายส่ง และการขายปลีก การซ่อมยานยนต์	168.1	8,728.4	-	5.4	11.9	9.2	-	4.6	-	- 7. Wholesale and retail trade; repair of motor vehicles and motorcycles
8. การขนส่ง และสถานที่เก็บสินค้า	19.9	9,920.5	-	-	4.2	-	-	-	-	- 8. Transportation and storage
9. ที่พักแรมและบริการด้านอาหาร	12.3	9,099.2	-	-	1.3	3.1	-	-	-	- 9. Accommodation and food service activities
10. ข้อมูลข่าวสารและการสื่อสาร	4.2	13,803.7	-	0.7	-	-	-	-	-	- 10. Information and communication
11. กิจกรรมทางการเงินและการประกันภัย	13.5	12,042.6	-	-	0.7	-	-	-	-	- 11. Financial and insurance activities
12. กิจกรรมอสังหาริมทรัพย์	0.6	7,909.5	-	-	0.3	0.3	-	-	-	- 12. Real estate activities
13. กิจกรรมทางวิชาชีพ วิทยาศาสตร์ และเทคโนโลยี	0.5	6,000.0	-	-	-	-	-	-	-	- 13. Professional, scientific and technical activities
14. กิจกรรมการบริหารและการบริหารสนับสนุน	7.9	10,790.6	-	0.8	-	-	-	-	-	- 14. Administrative and support service activities
15. การบริหารราชการ การป้องกันประเทศ การรักษาสันติคม	-	-	-	-	-	-	-	-	-	- 15. Public administration and defence; compulsory social security
16. การศึกษา	4.1	12,013.7	-	-	1.8	-	-	-	-	- 16. Education
17. กิจกรรมด้านสุขภาพและงานสังคมสงเคราะห์	0.2	8,000.0	-	-	-	-	-	-	-	- 17. Human health and social work activities
18. ศิลปะ ความบันเทิง และนันทนาการ	3.9	9,954.0	-	-	0.4	0.2	-	-	-	- 18. Arts, entertainment and recreation
19. กิจกรรมบริการด้านอื่น ๆ	41.7	5,869.8	-	-	-	2.7	-	-	-	- 19. Other service activities
20. กิจกรรมการจ้างงานในครัวเรือนส่วนบุคคล การผลิตสินค้าและบริการที่ตนเองเพื่อใช้ในครัวเรือน	1.0	1,811.9	-	-	-	0.4	-	-	-	- 20. Activities of households as employers; undifferentiated goods and services-producing activities of households for own use
21. กิจกรรมขององค์การระหว่างประเทศ	-	-	-	-	-	-	-	-	-	- 21. Activities of extraterritorial organizations and bodies
22. ไม่ทราบ	-	-	-	-	-	-	-	-	-	- 22. Unknown

ตารางที่ 17 จำนวนลูกจ้างรัฐบาล จำนวนตามค่าจ้างเฉลี่ย ผลประโยชน์ที่ได้รับ อุตสาหกรรม และเพศ ภาคตะวันออกเฉียงเหนือ

TABLE 17 GOVERNMENT EMPLOYEE BY AVERAGE WAGE, FRINGE BENEFIT, INDUSTRY AND SEX, NORTHEASTERN REGION

อุตสาหกรรม	จำนวน ลูกจ้างรัฐบาล Total Government Employee	ลูกจ้างรัฐบาลที่ได้รับผลประโยชน์อื่นๆ Government Employee Receive Fringe Benefit					ค่าจ้างเฉลี่ย Average Wage	ได้รับเป็นเงิน In Cash					อื่นๆ Others	INDUSTRY
		โบนัส Bonus		ค่าล่วงเวลา Overtime		เงินอื่นๆ Other Income		ได้รับเป็นเงินสด In Kind		ที่อยู่อาศัย Housing	อื่นๆ Others			
		โบนัส Bonus	ค่าล่วงเวลา Overtime	ได้รับเป็นเงินสด In Kind	ที่อยู่อาศัย Housing									
ชาย														MALE
1.เกษตรกรรม การปศุสัตว์ และการประมง	468.9	18,330.1	0.7	10.2	102.3	0.3	0.1	20.6	2.5	-	-	-	1. Agriculture, forestry and fishing	
2.การทำเหมืองแร่ และเหมืองหิน	0.4	3,188.9	-	-	-	-	-	-	-	-	-	-	2. Mining and quarrying	
3. การผลิต	0.2	39,938.2	-	-	-	-	-	-	-	-	-	-	3. Manufacturing	
4. ไฟฟ้า ก๊าซ ไอน้ำ และระบบปรับอากาศ	16.8	13,663.6	-	0.6	-	-	-	-	1.0	-	-	-	4. Electricity, gas, steam and air conditioning supply	
5. การจัดหา การจัดการ และการบำบัดน้ำเสีย ของเสีย และสิ่งปฏิกูล	14.4	19,297.3	-	-	0.8	-	-	3.4	-	-	-	-	5. Water supply, sewerage, waste management and remediation activities	
6. การก่อสร้าง	0.3	7,718.5	-	-	-	-	-	-	-	-	-	-	6. Construction	
7. การขายส่ง และการขายปลีก การซ่อมยานยนต์	-	-	-	-	-	-	-	-	-	-	-	-	7. Wholesale and retail trade, repair of motor vehicles and motorcycles	
8. การขนส่ง และสถานที่เก็บสินค้า	6.0	16,826.5	-	-	0.2	-	-	0.1	-	-	-	-	8. Transportation and storage	
9. ที่พักแรมและบริการด้านอาหาร	-	-	-	-	-	-	-	-	-	-	-	-	9. Accommodation and food service activities	
10. ข้อมูลข่าวสารและการสื่อสาร	1.4	17,595.4	-	-	-	-	-	-	-	-	-	-	10. Information and communication	
11. กิจกรรมทางการเงินและการประกันภัย	8.4	25,932.8	-	0.1	1.2	-	-	-	-	-	-	-	11. Financial and insurance activities	
12. กิจกรรมอสังหาริมทรัพย์	-	-	-	-	-	-	-	-	-	-	-	-	12. Real estate activities	
13. กิจกรรมทางวิชาชีพ วิทยาศาสตร์ และเทคโนโลยี	3.1	18,563.4	-	-	0.3	-	-	-	-	-	-	-	13. Professional, scientific and technical activities	
14. กิจกรรมการบริหารและการบริการสนับสนุน	0.1	7,000.0	-	0.1	-	-	-	-	-	-	-	-	14. Administrative and support service activities	
15. การบริหารราชการ การป้องกันประเทศ การประกันสังคม	282.1	14,097.0	0.2	2.1	42.1	-	0.1	13.4	0.5	-	-	-	15. Public administration and defence; compulsory social security	
16. การศึกษา	103.8	31,119.9	0.5	0.7	53.7	0.3	-	1.2	1.0	-	-	-	16. Education	
17. กิจกรรมด้านสุขภาพและงานสังคมสงเคราะห์	29.8	14,954.9	-	6.7	4.1	-	-	2.6	-	-	-	-	17. Human health and social work activities	
18. ศิลปะ ความบันเทิง และนันทนาการ	2.0	10,262.3	-	-	-	-	-	-	-	-	-	-	18. Arts, entertainment and recreation	
19. กิจกรรมบริการด้านอื่น ๆ	0.0	25,000.0	-	-	-	-	-	-	-	-	-	-	19. Other service activities	
20. กิจกรรมการจ้างงานในครัวเรือนส่วนบุคคล การผลิตสินค้าและบริการที่ทำขึ้นเองเพื่อใช้ในครัวเรือน	-	-	-	-	-	-	-	-	-	-	-	-	20. Activities of households as employers; undifferentiated goods and services-producing activities of households for own use	
21. กิจกรรมขององค์กรระหว่างประเทศ	-	-	-	-	-	-	-	-	-	-	-	-	21. Activities of extraterritorial organizations and bodies	
22. ไม่ทราบ	-	-	-	-	-	-	-	-	-	-	-	-	22. Unknown	
หญิง													FEMALE	
1.เกษตรกรรม การปศุสัตว์ และการประมง	435.5	20,632.9	1.0	33.2	104.2	4.0	-	17.6	1.4	-	-	-	1. Agriculture, forestry and fishing	
2.การทำเหมืองแร่ และเหมืองหิน	0.3	1,752.5	-	-	-	-	-	-	-	-	-	-	2. Mining and quarrying	
3. การผลิต	-	-	-	-	-	-	-	-	-	-	-	-	3. Manufacturing	
4. ไฟฟ้า ก๊าซ ไอน้ำ และระบบปรับอากาศ	1.9	27,510.3	-	-	-	-	-	-	-	-	-	-	4. Electricity, gas, steam and air conditioning supply	
5. การจัดหา การจัดการ และการบำบัดน้ำเสีย ของเสีย และสิ่งปฏิกูล	7.9	13,406.7	-	-	-	-	-	2.6	-	-	-	-	5. Water supply, sewerage, waste management and remediation activities	
6. การก่อสร้าง	-	-	-	-	-	-	-	-	-	-	-	-	6. Construction	
7. การขายส่ง และการขายปลีก การซ่อมยานยนต์	0.2	12,000.0	-	-	-	-	-	-	-	-	-	-	7. Wholesale and retail trade, repair of motor vehicles and motorcycles	
8. การขนส่ง และสถานที่เก็บสินค้า	1.7	11,039.9	-	-	-	-	-	0.1	-	-	-	-	8. Transportation and storage	
9. ที่พักแรมและบริการด้านอาหาร	1.3	8,164.9	-	-	-	0.6	-	-	-	-	-	-	9. Accommodation and food service activities	
10. ข้อมูลข่าวสารและการสื่อสาร	0.2	24,312.4	-	-	-	-	-	-	-	-	-	-	10. Information and communication	
11. กิจกรรมทางการเงินและการประกันภัย	6.4	26,105.2	-	-	0.2	-	-	0.1	-	-	-	-	11. Financial and insurance activities	
12. กิจกรรมอสังหาริมทรัพย์	-	-	-	-	-	-	-	-	-	-	-	-	12. Real estate activities	
13. กิจกรรมทางวิชาชีพ วิทยาศาสตร์ และเทคโนโลยี	0.5	10,284.8	-	-	-	-	-	0.2	-	-	-	-	13. Professional, scientific and technical activities	
14. กิจกรรมการบริหารและการบริการสนับสนุน	1.1	10,734.2	-	-	-	-	-	-	-	-	-	-	14. Administrative and support service activities	
15. การบริหารราชการ การป้องกันประเทศ การประกันสังคม	133.5	15,470.3	-	0.0	6.9	1.1	-	2.7	0.2	-	-	-	15. Public administration and defence; compulsory social security	
16. การศึกษา	170.2	26,677.9	1.0	0.3	74.9	1.8	-	0.9	1.0	-	-	-	16. Education	
17. กิจกรรมด้านสุขภาพและงานสังคมสงเคราะห์	108.8	18,176.0	-	32.9	22.1	0.5	-	11.0	0.2	-	-	-	17. Human health and social work activities	
18. ศิลปะ ความบันเทิง และนันทนาการ	0.8	9,488.4	-	-	-	-	-	-	-	-	-	-	18. Arts, entertainment and recreation	
19. กิจกรรมบริการด้านอื่น ๆ	0.7	22,228.7	-	-	0.2	-	-	-	-	-	-	-	19. Other service activities	
20. กิจกรรมการจ้างงานในครัวเรือนส่วนบุคคล การผลิตสินค้าและบริการที่ทำขึ้นเองเพื่อใช้ในครัวเรือน	-	-	-	-	-	-	-	-	-	-	-	-	20. Activities of households as employers; undifferentiated goods and services-producing activities of households for own use	
21. กิจกรรมขององค์กรระหว่างประเทศ	-	-	-	-	-	-	-	-	-	-	-	-	21. Activities of extraterritorial organizations and bodies	
22. ไม่ทราบ	-	-	-	-	-	-	-	-	-	-	-	-	22. Unknown	

ตารางที่ 17 จำนวนค่าจ้างรัฐบาล จำนวนค่าจ้างเฉลี่ย และประโยชน์ที่ได้รับ อุตสาหกรรม เพศ และเขตการปกครอง ภาคตะวันออกเฉียงเหนือ (ต่อ)

อุตสาหกรรม	จำนวน ลูกจ้างรัฐบาล Total Government Employee	ค่าจ้างเฉลี่ย				ลูกจ้างรัฐบาลที่ได้รับผลประโยชน์อื่น ๆ Government Employee Receive Fringe Benefit										INDUSTRY			
		Average Wage	ได้รับเป็นเงิน In Cash			ได้รับเป็นสิ่งของ In Kind													
			โบนัส Bonus	ค่าล่วงเวลา Overtime	เงินอื่นๆ Other Income	อาหาร Food	เครื่องแต่งกาย Clothes	ที่อยู่อาศัย Housing	อื่นๆ Others	TOTAL	MALE								
ยอดรวม	370.9	22,647.5	0.8	25.1	107.8	0.7	0.1	30.2	3.1									TOTAL	
ชาย	186.2	21,149.4	0.7	4.8	49.5	-	0.1	15.1	1.8									MALE	
1. เกษตรกรรม การป่าไม้ และการประมง	0.1	10,000.0	-	-	-	-	-	-	-									1. Agriculture, forestry and fishing	
2. การทำเหมืองแร่ และเหมืองหิน	-	-	-	-	-	-	-	-	-									2. Mining and quarrying	
3. การผลิต	0.2	39,938.2	-	-	-	-	-	-	-									3. Manufacturing	
4. ไฟฟ้า ก๊าซ ไอน้ำ และระบบปรับอากาศ	8.3	12,771.5	-	-	-	-	-	-	-	0.3									4. Electricity, gas, steam and air conditioning supply
5. การจัดหา น้ำ การจัดการและบำบัดน้ำเสีย ของเสีย และสิ่งปฏิกูล	7.9	21,620.5	-	-	0.8	-	-	3.4	-									5. Water supply; sewerage, waste management and remediation activities	
6. การก่อสร้าง	0.1	24,000.0	-	-	-	-	-	-	-									6. Construction	
7. การขนส่ง และการขายปลีก การซ่อมยานยนต์	-	-	-	-	-	-	-	-	-									7. Wholesale and retail trade; repair of motor vehicles and motorcycles	
8. การขนส่ง และสถานที่เก็บสินค้า	2.6	22,122.0	-	-	0.2	-	-	0.1	-									8. Transportation and storage	
9. ที่พักแรมและบริการด้านอาหาร	-	-	-	-	-	-	-	-	-									9. Accommodation and food service activities	
10. ข้อมูลข่าวสารและการสื่อสาร	0.9	23,194.9	-	-	-	-	-	-	-									10. Information and communication	
11. กิจกรรมทางการเงินและการประกันภัย	3.0	29,090.7	-	0.1	0.2	-	-	-	-									11. Financial and insurance activities	
12. กิจกรรมอสังหาริมทรัพย์	-	-	-	-	-	-	-	-	-									12. Real estate activities	
13. กิจกรรมทางวิชาชีพ วิทยาศาสตร์ และเทคนิค	0.8	23,687.6	-	-	0.3	-	-	-	-									13. Professional, scientific and technical activities	
14. กิจกรรมการบริหารและการบริการสนับสนุน	0.1	7,000.0	-	0.1	-	-	-	-	-									14. Administrative and support service activities	
15. การบริหารราชการ การป้องกันประเทศ การประกันสังคม	101.8	17,236.1	0.2	0.7	22.9	-	0.1	9.3	0.5									15. Public administration and defence; compulsory social security	
16. การศึกษา	45.1	32,414.3	0.5	0.7	22.8	-	-	1.2	1.0									16. Education	
17. กิจกรรมด้านสุขภาพและงานสังคมสงเคราะห์	14.8	16,657.7	-	3.2	2.4	-	-	1.1	-									17. Human health and social work activities	
18. ศิลปะ ความบันเทิง และนันทนาการ	0.7	11,408.6	-	-	-	-	-	-	-									18. Arts, entertainment and recreation	
19. กิจกรรมบริการด้านอื่น ๆ	0.0	25,000.0	-	-	-	-	-	-	-									19. Other service activities	
20. กิจกรรมการจ้างงานในครัวเรือนส่วนบุคคล การผลิตสินค้าและบริการที่ทำขึ้นเองเพื่อใช้ในครัวเรือน	-	-	-	-	-	-	-	-	-									20. Activities of households as employers; undifferentiated goods and services-producing activities of households for own use	
21. กิจกรรมขององค์กรระหว่างประเทศ	-	-	-	-	-	-	-	-	-									21. Activities of extraterritorial organizations and bodies	
22. ไม่ทราบ	-	-	-	-	-	-	-	-	-									22. Unknown	

ตารางที่ 17 จำนวนลูกจ้างรัฐบาล จำนวนตามค่าจ้างเฉลี่ย ผลประโยชน์ที่ได้รับ อุตสาหกรรม เพศ และเขตการปกครอง ภาคตะวันออกเฉียงเหนือ (ต่อ)

TABLE 17 GOVERNMENT EMPLOYEE BY AVERAGE WAGE, FRINGE BENEFIT, INDUSTRY, SEX AND AREA, NORTHEASTERN REGION (Contd.)

อุตสาหกรรม Industry	จำนวน ลูกจ้างรัฐบาล Total Government Employee	ลูกจ้างรัฐบาลที่ได้รับเงิน In Cash					ลูกจ้างรัฐบาลที่ได้รับประโยชน์อื่น ๆ Government Employee Receive Fringe Benefit					INDUSTRY
		ค่าจ้างเฉลี่ย Average Wage	โบนัส Bonus	ค่าล่วงเวลา Overtime	เงินอื่น ๆ Other Income	อาหาร Food	ได้รับเป็นสิ่งของ In Kind					
							เครื่องแต่งกาย Clothes	ที่อยู่อาศัย Housing	อื่นๆ Others	1.2		
หญิง	184.7	24,157.4	0.2	20.2	58.3	0.7	-	-	15.1	-	-	FEMALE
1. เกษตรกรรม การป่าไม้ และการประมง	-	-	-	-	-	-	-	-	-	-	-	1. Agriculture, forestry and fishing
2. การทำเหมืองแร่ และเหมืองหิน	-	-	-	-	-	-	-	-	-	-	-	2. Mining and quarrying
3. การผลิต	-	-	-	-	-	-	-	-	-	-	-	3. Manufacturing
4. ไฟฟ้า ก๊าซ ไอน้ำ และระบบปรับอากาศ	1.2	37,419.2	-	-	-	-	-	-	-	-	-	4. Electricity, gas, steam and air conditioning supply
5. การจัดการและเก็บน้ำเสีย ของเสีย และ สิ่งไม่ถูก	3.2	16,283.3	-	-	-	-	-	-	2.0	-	-	5. Water supply, sewerage, waste management and remediation activities
6. การก่อสร้าง	-	-	-	-	-	-	-	-	-	-	-	6. Construction
7. การขายส่ง และการขายปลีก การซ่อมยานยนต์	-	-	-	-	-	-	-	-	-	-	-	7. Wholesale and retail trade; repair of motor vehicles and motorcycles
8. การขนส่ง และสถานที่เก็บสินค้า	1.1	12,664.7	-	-	-	-	-	0.1	-	-	-	8. Transportation and storage
9. ที่พักแรม และบริการด้านอาหาร	0.6	10,000.0	-	-	-	0.6	-	-	-	-	-	9. Accommodation and food service activities
10. ข้อมูลข่าวสารและการสื่อสาร	0.2	24,312.4	-	-	-	-	-	-	-	-	-	10. Information and communication
11. กิจกรรมทางการเงินและการประกันภัย	3.5	31,079.4	-	-	0.2	-	-	0.1	-	-	-	11. Financial and insurance activities
12. กิจกรรมอสังหาริมทรัพย์	-	-	-	-	-	-	-	-	-	-	-	12. Real estate activities
13. กิจกรรมทางวิชาชีพ วิทยาศาสตร์ และเทคโนโลยี	0.5	10,284.8	-	-	-	-	-	0.2	-	-	-	13. Professional, scientific and technical activities
14. กิจกรรมการบริหารและการบริหารสนับสนุน	0.3	13,425.8	-	-	-	-	-	-	-	-	-	14. Administrative and support service activities
15. การบริหารราชการ การป้องกันประเทศ การประกันสังคม	529	18,649.4	-	0.0	3.9	-	-	2.2	-	-	-	15. Public administration and defence; compulsory social security
16. การศึกษา	67.6	30,962.9	0.2	0.3	36.5	0.1	-	0.9	-	-	-	16. Education
17. กิจกรรมด้านสุขภาพและงานสังคมสงเคราะห์	53.0	21,318.8	-	19.9	17.5	0.1	-	9.6	-	-	-	17. Human health and social work activities
18. ศิลปะ ความบันเทิง และนันทนาการ	0.3	19,000.0	-	-	-	-	-	-	-	-	-	18. Arts, entertainment and recreation
19. กิจกรรมบริการด้านอื่น ๆ	0.7	22,228.7	-	-	0.2	-	-	-	-	-	-	19. Other service activities
20. กิจกรรมการทำงานไม่ได้รับเงินเดือน การผลิตสินค้าและบริการที่ตนเองใช้เป็นครัวเรือน	-	-	-	-	-	-	-	-	-	-	-	20. Activities of households as employers, undifferentiated goods and services-producing activities of households for own use
21. กิจกรรมขององค์กรระหว่างประเทศ	-	-	-	-	-	-	-	-	-	-	-	21. Activities of extraterritorial organizations and bodies
22. ไม่ทราบ	-	-	-	-	-	-	-	-	-	-	-	22. Unknown

ตารางที่ 18 จำนวนผู้จ้างงานตามอาชีพ ระดับของรายได้ ภาคตะวันออกเฉียงเหนือ
TABLE 18 EMPLOYEE BY OCCUPATION, INCOME CLASS, NORTHEASTERN REGION

ไตรมาสที่ 3/2560 : Quarter 3/2017

หน่วยนับเป็น : in Thousands

ระดับของรายได้	อาชีพ Occupation											รวม	INCOME CLASS
	ผู้จัดการ Legislators & Managers	ผู้ประกอบวิชาชีพ Professional	เจ้าหน้าที่เทคนิค และผู้ประกอบ วิชาชีพ Technicians	เสมียน Clerks	พนักงานบริการ ผู้จำหน่ายสินค้า Service Workers	ด้านการเกษตร ปศุสัตว์และประมง Agricultural & Fishery	ช่างฝีมือและผู้ปฏิบัติงาน ช่างที่เกี่ยวข้อง Craft & associat	ผู้ควบคุมเครื่องจักร งานด้านการประกอบ Plant & Machine controllers	ผู้ประกอบอาชีพ งานพื้นฐาน Elementary occupations	คนงานจ้าง ได้จำแนกไว้ ในหมวดอื่น Net classifiable	TOTAL		
ยอดรวม	188.4	374.0	166.9	173.1	462.2	140.5	384.8	318.8	594.8	-	2803.4	-	
ต่ำกว่า 1,501 บาท	-	0.3	0.1	-	0.4	4.1	5.1	0.8	7.1	-	17.9	Less than 1,501 Baht	
1,501 - 2,500 บาท	-	0.2	-	-	2.4	16.2	4.1	1.8	27.5	-	52.3	1,501 - 2,500 Baht	
2,501 - 3,500 บาท	-	-	0.4	-	6.0	17.0	12.5	7.9	35.8	-	79.6	2,501 - 3,500 Baht	
3,501 - 4,500 บาท	0.1	-	0.5	0.4	12.1	23.7	15.7	9.4	60.0	-	121.8	3,501 - 4,500 Baht	
4,501 - 5,500 บาท	46.2	3.5	1.4	2.1	18.3	19.5	13.0	9.3	58.6	-	171.8	4,501 - 5,500 Baht	
5,501 - 6,500 บาท	2.9	3.2	2.0	4.8	33.6	27.5	28.1	17.1	101.6	-	220.8	5,501 - 6,500 Baht	
6,501 - 7,500 บาท	21.5	1.6	2.9	9.0	41.0	8.5	59.0	31.6	87.3	-	262.4	6,501 - 7,500 Baht	
7,501 - 10,000 บาท	50.2	31.2	40.7	55.2	241.0	19.7	166.7	182.0	194.5	-	981.1	7,501 - 10,000 Baht	
10,001 - 15,000 บาท	16.2	59.8	52.5	61.5	70.2	3.4	70.8	47.0	19.7	-	401.0	10,001 - 15,000 Baht	
15,001 - 20,000 บาท	9.5	50.6	24.5	21.0	9.9	0.5	8.2	6.8	1.1	-	132.1	15,001 - 20,000 Baht	
20,001 - 30,000 บาท	13.6	90.4	27.1	14.6	23.1	-	1.4	4.3	0.7	-	175.2	20,001 - 30,000 Baht	
มากกว่า 30,000 บาท	28.2	133.4	14.4	4.5	4.3	-	0.2	0.6	-	-	185.5	More than 30,000 Baht	
ไม่ทราบ	-	-	0.5	-	-	0.5	-	0.3	0.8	-	2.1	Unknown	

ตารางที่ 18 จำนวนผู้จ้างงานตามอาชีพ ระดับของรายได้ และเพศ ภาคตะวันออกเฉียงเหนือ

TABLE 18 EMPLOYEE BY OCCUPATION, INCOME CLASS AND SEX, NORTHEASTERN REGION

ระดับของรายได้	รวม	อาชีพ Occupation										รวม	Income Class
		ผู้จัดการ Legislators & Managers	ผู้ประกอบอาชีพ ด้านต่างๆ Professional	เจ้าหน้าที่เทคนิค และช่างเทคนิค Technicians	เสมียน Clerks	พนักงานบริการ ผู้จำหน่ายสินค้า Service Workers	ด้านการเกษตร ป่าไม้และประมง Agricultural & Fishery	ช่างฝีมือและผู้ปฏิบัติ งานที่เกี่ยวกับ Craft & associat	ผู้ควบคุมเครื่องจักร งานด้านเครื่อง Plant & Machine controls	ผู้ประกอบอาชีพ งานพื้นฐาน Elementary occupations	คนงานซึ่ง ไม่ได้นับถือ ในตารางอื่น Not classifiable		
ทั้งหมด	1,595.6	143.8	125.4	72.1	56.2	204.1	84.4	318.7	221.7	369.2	-	MALE	
ต่ำกว่า 1,501 บาท	11.3	-	0.3	0.1	-	0.2	2.4	2.8	0.8	4.7	-	Less than 1,501 Baht	
1,501 - 2,500 บาท	25.8	-	-	-	-	0.7	8.8	2.2	0.6	13.5	-	1,501 - 2,500 Baht	
2,501 - 3,500 บาท	40.4	-	-	0.4	-	0.4	8.5	7.2	2.8	21.2	-	2,501 - 3,500 Baht	
3,501 - 4,500 บาท	72.3	-	-	-	-	3.4	14.8	9.4	5.4	39.3	-	3,501 - 4,500 Baht	
4,501 - 5,500 บาท	107.2	37.0	1.5	0.8	0.2	5.7	11.4	7.8	2.6	40.3	-	4,501 - 5,500 Baht	
5,501 - 6,500 บาท	131.9	2.9	1.5	1.7	0.5	10.8	15.1	23.7	13.9	61.8	-	5,501 - 6,500 Baht	
6,501 - 7,500 บาท	162.9	16.8	0.7	0.5	2.3	11.3	5.2	51.2	23.5	51.4	-	6,501 - 7,500 Baht	
7,501 - 10,000 บาท	585.6	44.0	10.1	13.0	18.0	102.4	15.1	137.4	123.7	122.0	-	7,501 - 10,000 Baht	
10,001 - 15,000 บาท	225.1	10.8	18.4	18.7	19.8	38.2	2.1	67.5	36.9	12.8	-	10,001 - 15,000 Baht	
15,001 - 20,000 บาท	55.5	4.3	12.7	11.2	5.9	5.5	0.5	8.1	6.3	1.1	-	15,001 - 20,000 Baht	
20,001 - 30,000 บาท	88.8	8.8	28.7	16.2	7.4	21.3	-	1.4	4.3	0.7	-	20,001 - 30,000 Baht	
มากกว่า 30,000 บาท	87.3	19.1	51.6	9.3	2.3	4.2	-	0.2	0.6	-	-	More than 30,000 Baht	
ไม่ทราบ	1.6	-	-	0.4	-	-	0.5	-	0.3	0.4	-	Unknown	
ทั้งหมด	1,207.8	44.6	248.6	94.8	116.8	258.1	56.0	66.1	97.1	225.6	-	FEMALE	
ต่ำกว่า 1,501 บาท	6.5	-	-	-	-	0.2	1.7	2.3	-	2.4	-	Less than 1,501 Baht	
1,501 - 2,500 บาท	26.5	-	0.2	-	-	1.8	7.3	2.0	1.2	14.0	-	1,501 - 2,500 Baht	
2,501 - 3,500 บาท	39.2	-	-	-	-	5.7	8.6	5.3	5.1	14.5	-	2,501 - 3,500 Baht	
3,501 - 4,500 บาท	49.6	0.1	-	0.5	0.4	8.7	8.9	6.3	3.9	20.8	-	3,501 - 4,500 Baht	
4,501 - 5,500 บาท	64.6	9.2	2.0	0.6	1.9	12.6	8.1	5.2	6.7	18.3	-	4,501 - 5,500 Baht	
5,501 - 6,500 บาท	88.9	-	1.7	0.3	4.3	22.8	12.4	4.5	3.2	39.8	-	5,501 - 6,500 Baht	
6,501 - 7,500 บาท	99.5	4.7	0.9	2.4	6.8	29.7	3.3	7.8	8.1	35.9	-	6,501 - 7,500 Baht	
7,501 - 10,000 บาท	395.5	6.2	21.1	27.7	37.2	136.5	4.5	29.3	58.4	72.5	-	7,501 - 10,000 Baht	
10,001 - 15,000 บาท	175.9	5.4	41.4	33.8	41.7	32.0	1.2	3.4	10.1	6.9	-	10,001 - 15,000 Baht	
15,001 - 20,000 บาท	76.6	5.2	37.9	13.3	15.2	4.5	-	0.1	0.5	-	-	15,001 - 20,000 Baht	
20,001 - 30,000 บาท	86.4	4.8	61.7	10.9	7.3	1.8	-	-	-	-	-	20,001 - 30,000 Baht	
มากกว่า 30,000 บาท	98.1	9.1	81.8	5.1	2.1	0.1	-	-	-	-	-	More than 30,000 Baht	
ไม่ทราบ	0.5	-	-	0.1	-	-	-	-	-	0.4	-	Unknown	

หน่วยนับพัน : In Thousands

ไตรมาสที่ 3/2560 : Quarter 3/2017

ตารางที่ 18 จำนวนลูกจ้าง จำนวนตามอาชีพ ระดับของรายได้ เพศ และเขตการปกครอง ภาคตะวันออกเฉียงเหนือ (ต่อ)

TABLE 18 EMPLOYEE BY OCCUPATION, INCOME CLASS, SEX AND AREA, NORTHEASTERN REGION (Contd.)

ไตรมาสที่ 3/2560 : Quarter 3/2017

หน่วยนับพัน : In Thousands

ระดับของรายได้	อาชีพ Occupation											รวม	คนงานซึ่งมิได้จำแนกไว้ในหมวดอื่น	INCOME CLASS		
	ผู้ประกอบวิชาชีพส่วนตัว	ผู้จัดการ	ผู้ประกอบวิชาชีพด้านต่างๆ	เจ้าหน้าที่เทคนิคและผู้ประกอบวิชาชีพ	เสมียน	พนักงานบริการ	ผู้จำหน่ายสินค้า	การเกษตร	ช่างฝีมือและผู้ปฏิบัติงานที่เกี่ยวกับช่าง	ผู้ควบคุมเครื่องจักร	ผู้ประกอบอาชีพงานพื้นฐาน				คนงานซึ่งมิได้จำแนกไว้ในหมวดอื่น	
	Profes- sional	Legislators & Managers	Profes- sional	Technicians and other	Clerks	Service Workers	Agricultural & Fishery	Craft & associat	Plant & Machine	Elementary occupations	Not classifiable	TOTAL				
ยอดรวม	960.4	52.1	165.4	82.6	74.3	190.3	27.7	99.6	94.5	174.0	-	1740	-	TOTAL		
ชาย	521.5	364	56.4	37.7	22.7	90.0	16.0	87.0	70.0	105.3	-	1053	-	MALE		
ต่ำกว่า 1,501 บาท	3.1	-	0.3	0.1	-	0.2	0.1	0.5	0.4	1.4	-	1.4	-	Less than 1,501 Baht		
1,501 - 2,500 บาท	6.7	-	-	-	-	0.2	1.0	0.1	-	5.4	-	5.4	-	1,501 - 2,500 Baht		
2,501 - 3,500 บาท	8.2	-	-	0.4	-	0.3	2.4	1.0	0.4	3.8	-	3.8	-	2,501 - 3,500 Baht		
3,501 - 4,500 บาท	10.3	-	-	-	-	2.0	3.3	1.4	0.2	3.4	-	3.4	-	3,501 - 4,500 Baht		
4,501 - 5,500 บาท	20.0	7.1	0.1	0.2	0.2	2.6	1.1	1.6	0.4	6.8	-	6.8	-	4,501 - 5,500 Baht		
5,501 - 6,500 บาท	36.6	0.4	-	0.2	0.3	4.6	2.5	7.0	3.1	18.5	-	18.5	-	5,501 - 6,500 Baht		
6,501 - 7,500 บาท	33.5	0.7	0.2	0.5	1.0	2.8	1.2	9.9	3.8	13.4	-	13.4	-	6,501 - 7,500 Baht		
7,501 - 10,000 บาท	200.3	11.8	3.1	4.3	7.7	45.3	4.2	36.7	38.7	48.5	-	48.5	-	7,501 - 10,000 Baht		
10,001 - 15,000 บาท	87.4	3.2	6.6	7.8	6.8	17.0	0.4	24.8	17.4	3.4	-	3.4	-	10,001 - 15,000 Baht		
15,001 - 20,000 บาท	26.1	1.7	8.6	5.7	2.2	2.3	-	3.2	2.0	0.4	-	0.4	-	15,001 - 20,000 Baht		
20,001 - 30,000 บาท	43.2	2.6	12.6	10.2	3.8	10.1	-	0.7	2.9	0.3	-	0.3	-	20,001 - 30,000 Baht		
มากกว่า 30,000 บาท	46.1	8.9	24.9	8.3	0.7	2.5	-	0.2	0.6	-	-	-	-	More than 30,000 Baht		
ไม่ทราบ	0.3	-	-	-	-	-	-	-	0.3	-	-	-	-	Unknown		
หญิง	438.9	15.7	108.9	44.9	51.6	100.3	11.6	12.6	24.5	68.7	-	68.7	-	FEMALE		
ต่ำกว่า 1,501 บาท	1.2	-	-	-	-	-	0.1	0.4	-	0.6	-	0.6	-	Less than 1,501 Baht		
1,501 - 2,500 บาท	5.8	-	0.2	-	-	0.4	1.1	1.3	0.5	2.3	-	2.3	-	1,501 - 2,500 Baht		
2,501 - 3,500 บาท	8.5	-	-	-	-	1.8	1.0	1.4	0.3	4.0	-	4.0	-	2,501 - 3,500 Baht		
3,501 - 4,500 บาท	9.6	0.1	-	0.5	0.4	1.7	1.5	0.9	0.4	4.1	-	4.1	-	3,501 - 4,500 Baht		
4,501 - 5,500 บาท	14.0	2.1	1.0	0.2	0.2	3.6	2.3	0.6	0.4	3.6	-	3.6	-	4,501 - 5,500 Baht		
5,501 - 6,500 บาท	26.8	0.1	0.3	0.6	1.4	7.3	3.0	1.1	0.2	13.3	-	13.3	-	5,501 - 6,500 Baht		
6,501 - 7,500 บาท	26.3	0.1	0.5	0.6	0.6	8.3	1.0	1.2	3.0	11.4	-	11.4	-	6,501 - 7,500 Baht		
7,501 - 10,000 บาท	136.6	2.1	3.1	9.6	15.1	58.0	1.2	5.1	15.5	26.8	-	26.8	-	7,501 - 10,000 Baht		
10,001 - 15,000 บาท	71.6	0.9	13.0	15.3	18.8	15.9	0.5	0.5	4.2	2.6	-	2.6	-	10,001 - 15,000 Baht		
15,001 - 20,000 บาท	39.2	1.6	19.0	7.6	8.6	2.4	-	0.1	-	-	-	-	-	15,001 - 20,000 Baht		
20,001 - 30,000 บาท	42.2	2.5	26.6	7.2	5.1	0.9	-	-	-	-	-	-	-	20,001 - 30,000 Baht		
มากกว่า 30,000 บาท	57.0	6.3	45.4	3.7	1.5	0.1	-	-	-	-	-	-	-	More than 30,000 Baht		
ไม่ทราบ	0.1	-	-	0.1	-	-	-	-	-	-	-	-	-	Unknown		

ตารางที่ 18 จำนวนลูกจ้าง จำนวนตามอาชีพ ระดับของรายได้ เพศ และเขตการปกครอง ภาคตะวันออกเฉียงเหนือ (ต่อ)

TABLE 18 EMPLOYEE BY OCCUPATION, INCOME CLASS, SEX AND AREA, NORTHEASTERN REGION (Contd.)

ไตรมาสที่ 3/2560 : Quarter 3/2017

หน่วยนับพัน : in Thousands

ระดับของรายได้	อาชีพ Occupation										รวม	INCOME CLASS	
	ผู้ประกอบอาชีพ ด้านต่างๆ Professional	เจ้าหน้าที่เทคนิค และผู้ประกอบ วิชาชีพ Technicians	เสมียน Clerks	พนักงานบริการ ผู้จำหน่ายสินค้า Service Workers	ช่างฝีมือและผู้ปฏิบัติงาน งานที่เกี่ยวกับ Craft & associat	ผู้ควบคุมเครื่องจักร งานด้านการประกอบ Plant & Machine controls	ผู้ประกอบอาชีพ งานพื้นฐาน Elementary occupations	คนงานซึ่ง ได้จำแนกไว้ ไม่ทราบ Not Classifiable	TOTAL				
ยอดรวม	1,843.0	136.3	208.7	84.3	98.8	271.9	112.8	285.2	224.4	420.8	-	-	TOTAL
ชาย	1,074.1	107.4	69.0	34.4	33.5	114.1	68.4	231.7	151.7	264.0	-	-	MALE
ต่ำกว่า 1,501 บาท	8.3	-	-	-	-	-	2.3	2.3	0.4	3.3	-	-	Less than 1,501 Baht
1,501 - 2,500 บาท	19.1	-	-	-	-	0.4	7.8	2.1	0.6	8.1	-	-	1,501 - 2,500 Baht
2,501 - 3,500 บาท	32.3	-	-	-	-	0.1	6.1	6.2	2.4	17.4	-	-	2,501 - 3,500 Baht
3,501 - 4,500 บาท	62.0	-	-	-	-	1.4	11.5	8.0	5.2	35.9	-	-	3,501 - 4,500 Baht
4,501 - 5,500 บาท	87.2	29.9	1.3	0.6	-	3.1	10.4	6.2	2.3	33.5	-	-	4,501 - 5,500 Baht
5,501 - 6,500 บาท	95.4	2.5	1.5	1.6	0.2	6.2	12.6	16.7	10.8	43.3	-	-	5,501 - 6,500 Baht
6,501 - 7,500 บาท	129.4	16.1	0.5	-	1.3	8.5	4.0	41.2	19.7	38.0	-	-	6,501 - 7,500 Baht
7,501 - 10,000 บาท	385.3	32.2	7.0	8.7	10.3	57.1	11.0	100.7	85.0	73.5	-	-	7,501 - 10,000 Baht
10,001 - 15,000 บาท	137.7	7.6	11.8	10.9	13.0	21.2	1.8	42.7	19.6	9.3	-	-	10,001 - 15,000 Baht
15,001 - 20,000 บาท	29.4	2.6	4.1	5.4	3.7	3.2	0.5	4.9	4.3	0.7	-	-	15,001 - 20,000 Baht
20,001 - 30,000 บาท	45.6	6.2	16.2	6.0	3.5	11.2	-	0.7	1.4	0.4	-	-	20,001 - 30,000 Baht
มากกว่า 30,000 บาท	41.3	10.3	26.6	1.0	1.6	1.7	-	-	-	-	-	-	More than 30,000 Baht
ไม่ทราบ	1.3	-	-	0.4	-	-	0.5	-	-	0.4	-	-	Unknown
ยอดรวม	768.9	28.9	139.7	49.9	65.3	157.8	44.4	53.5	72.6	156.8	-	-	FEMALE
ต่ำกว่า 1,501 บาท	5.4	-	-	-	-	0.2	1.6	1.9	-	1.7	-	-	Less than 1,501 Baht
1,501 - 2,500 บาท	20.7	-	-	-	-	1.4	6.2	0.7	0.7	11.7	-	-	1,501 - 2,500 Baht
2,501 - 3,500 บาท	30.6	-	-	-	-	3.8	7.6	3.9	4.8	10.6	-	-	2,501 - 3,500 Baht
3,501 - 4,500 บาท	40.0	-	-	-	-	6.9	7.5	5.4	3.5	16.7	-	-	3,501 - 4,500 Baht
4,501 - 5,500 บาท	50.5	7.1	1.0	0.4	1.7	9.0	5.8	4.6	6.3	14.7	-	-	4,501 - 5,500 Baht
5,501 - 6,500 บาท	62.1	-	1.2	0.2	2.9	15.5	9.4	3.4	3.0	26.6	-	-	5,501 - 6,500 Baht
6,501 - 7,500 บาท	73.2	4.6	0.6	1.8	6.3	21.4	2.3	6.6	5.1	24.5	-	-	6,501 - 7,500 Baht
7,501 - 10,000 บาท	298.9	4.1	18.0	18.1	22.1	80.5	3.3	24.2	42.8	45.7	-	-	7,501 - 10,000 Baht
10,001 - 15,000 บาท	104.3	4.5	28.4	18.6	22.9	16.1	0.7	2.9	5.9	4.3	-	-	10,001 - 15,000 Baht
15,001 - 20,000 บาท	37.4	3.6	19.0	5.8	6.6	2.1	-	-	0.5	-	-	-	15,001 - 20,000 Baht
20,001 - 30,000 บาท	44.2	2.3	35.1	3.8	2.2	0.9	-	-	-	-	-	-	20,001 - 30,000 Baht
มากกว่า 30,000 บาท	41.2	2.8	36.5	1.3	0.6	-	-	-	-	-	-	-	More than 30,000 Baht
ไม่ทราบ	0.4	-	-	-	-	-	-	-	-	0.4	-	-	Unknown

ตารางที่ 19 จำนวนผู้จ้าง จำนวนอุตสาหกรรม ระดับของรายได้ ภาคตะวันออกเฉียงเหนือ

TABLE 19 EMPLOYEE BY INDUSTRY, INCOME CLASS, NORTHEASTERN REGION

หน่วยนับ: ใน Thousands

ไตรมาสที่ 3/2560 : Quarter 3/2017

ระดับของรายได้	อุตสาหกรรม Industry											รวม	TOTAL	INCOME CLASS	
	เกษตรกรรม และปศุสัตว์ Agriculture	เหมืองแร่ และเหมืองหิน Mining	การผลิต Manufacturing	ไฟฟ้า ก๊าซ ไอน้ำและระบบ ปรับอากาศ Electricity	การบำบัดน้ำ ทิ้งและของเสีย Water supply sewage, waste	การก่อสร้าง Construction	การขนส่ง การขนส่ง การขนส่ง Transport, storage	การขนส่งและ การเก็บรักษา Transportation and storage	ที่พักและ บริการอาหาร Accommodation and food service	ข้อมูลข่าวสาร และการสื่อสาร Information communication	กิจกรรมการ เงิน Financial intermediation				
ทั้งหมด	2,803.4	294.4	7.5	405.8	20.4	31.0	321.4	439.1	46.9	112.5	10.3	63.0	63.0	TOTAL	
ต่ำกว่า 1,501 บาท	17.9	7.2	-	2.3	-	1.3	4.3	0.1	0.3	0.2	-	-	-	Less than 1,501 Baht	
1,501 - 2,500 บาท	52.3	32.2	-	3.3	-	0.4	3.6	5.0	-	0.1	-	-	-	1,501 - 2,500 Baht	
2,501 - 3,500 บาท	79.6	38.6	0.2	10.8	-	0.1	13.9	2.6	-	3.6	-	-	-	2,501 - 3,500 Baht	
3,501 - 4,500 บาท	121.8	50.2	0.3	14.1	-	0.1	17.4	4.8	1.9	7.6	-	-	-	3,501 - 4,500 Baht	
4,501 - 5,500 บาท	171.8	52.0	-	16.0	0.6	1.9	13.6	12.9	-	5.9	0.9	0.9	0.9	4,501 - 5,500 Baht	
5,501 - 6,500 บาท	220.8	44.1	-	20.2	0.5	4.1	53.9	24.6	3.5	12.5	0.1	3.1	3.1	5,501 - 6,500 Baht	
6,501 - 7,500 บาท	262.4	28.8	3.8	39.9	1.3	2.0	55.3	43.0	2.5	14.8	-	2.4	2.4	6,501 - 7,500 Baht	
7,501 - 10,000 บาท	981.1	30.1	1.6	207.3	9.2	8.5	129.0	247.7	24.6	53.0	5.9	13.7	13.7	7,501 - 10,000 Baht	
10,001 - 15,000 บาท	401.0	10.3	1.5	71.5	3.2	2.2	26.1	82.5	8.8	13.3	1.0	19.9	19.9	10,001 - 15,000 Baht	
15,001 - 20,000 บาท	132.1	0.5	-	13.5	2.3	3.2	3.4	12.1	3.7	0.8	1.3	10.1	10.1	15,001 - 20,000 Baht	
20,001 - 30,000 บาท	175.2	-	0.2	4.4	0.8	4.6	-	2.9	1.3	0.7	0.9	4.7	4.7	20,001 - 30,000 Baht	
มากกว่า 30,000 บาท	185.5	-	-	2.2	2.5	2.6	0.6	0.4	0.4	-	0.3	8.4	8.4	More than 30,000 Baht	
ไม่รู้	2.1	0.5	-	0.3	-	-	0.4	0.5	-	-	-	-	-	Unknown	

ตารางที่ 19 จำนวนผู้จ้างงานตามอุตสาหกรรม ระดับรายได้ และเพศ ภาคตะวันออกเฉียงเหนือ

TABLE 19 EMPLOYEE BY INDUSTRY, INCOME CLASS AND SEX, NORTHEASTERN REGION

หน่วยนับ: n Thousands

ไตรมาสที่ 2/2560 - Quarter 3/2017

ระดับของรายได้	อุตสาหกรรม Industry											รวม	Income Class
	เกษตรกรรม และปศุสัตว์ Agriculture	เหมืองแร่ และเหมืองหิน Mining	การผลิต Manufacturing	ไฟฟ้า ก๊าซ และน้ำประปา Electricity	การบำบัดน้ำเสีย และน้ำเสีย Water supply sewage, waste	การก่อสร้าง Construction	การขนส่ง การจ่ายสินค้า Transport, storage	การพักแรม และ บริการอาหาร Accommodation and food service	ข้อมูลข่าวสาร และสื่อสาร Information and communication	การเงิน และ การประกันภัย Financial intermediation	ไม่ระบุ Unknown		
ชาย	1,595.6	7.2	219.0	17.9	19.4	265.6	251.3	39.4	32.4	8.7	30.8	MALE	
ต่ำกว่า 1,501 บาท	11.3	-	0.2	-	1.2	3.8	0.1	0.3	-	-	-	Less than 1,501 Baht	
1,501 - 2,500 บาท	25.8	-	0.2	-	4.5	2.9	-	-	-	-	-	1,501 - 2,500 Baht	
2,501 - 3,500 บาท	40.4	0.1	1.5	-	0.4	4.5	2.1	-	0.1	-	-	2,501 - 3,500 Baht	
3,501 - 4,500 บาท	72.3	0.2	5.5	-	0.1	10.6	3.5	1.9	0.3	-	-	3,501 - 4,500 Baht	
4,501 - 5,500 บาท	131.9	-	9.3	0.6	0.7	12.1	7.3	2.7	1.9	0.9	-	4,501 - 5,500 Baht	
5,501 - 6,500 บาท	282	-	23.7	0.5	3.0	39.5	16.1	2.7	1.6	0.1	-	5,501 - 6,500 Baht	
6,501 - 7,500 บาท	162.9	3.8	23.7	1.3	1.1	46.4	24.0	2.5	2.7	-	-	6,501 - 7,500 Baht	
7,501 - 10,000 บาท	95.6	1.6	11.2	8.5	3.7	110.6	142.0	18.6	17.4	4.6	8.4	7,501 - 10,000 Baht	
10,001 - 15,000 บาท	225.1	1.4	50.9	2.3	1.8	23.6	44.3	8.4	8.1	1.0	10.8	10,001 - 15,000 Baht	
15,001 - 20,000 บาท	55.5	0.5	6.6	2.3	2.5	3.0	5.9	3.2	-	1.1	4.7	15,001 - 20,000 Baht	
20,001 - 30,000 บาท	88.8	-	3.0	0.8	3.2	-	1.5	1.3	0.3	0.9	1.9	20,001 - 30,000 Baht	
มากกว่า 30,000 บาท	87.3	-	1.9	1.7	1.8	0.6	0.1	0.4	-	0.2	4.3	More than 30,000 Baht	
ไม่ทราบ	1.6	-	0.3	0.5	-	0.4	-	-	-	-	-	Unknown	
รวม	1,207.8	0.3	186.8	2.5	11.5	558	187.8	7.5	80.1	1.7	32.3	FEMALE	
ต่ำกว่า 1,501 บาท	6.5	-	2.2	-	0.1	0.5	-	-	0.2	-	-	Less than 1,501 Baht	
1,501 - 2,500 บาท	26.5	-	3.2	-	-	0.8	0.4	-	0.1	-	-	1,501 - 2,500 Baht	
2,501 - 3,500 บาท	39.2	0.1	9.3	-	0.1	1.9	0.5	-	3.5	-	-	2,501 - 3,500 Baht	
3,501 - 4,500 บาท	49.6	0.1	8.6	-	-	6.8	1.3	-	7.3	-	-	3,501 - 4,500 Baht	
4,501 - 5,500 บาท	64.6	-	11.2	-	1.3	5.6	1.4	0.7	4.0	-	0.9	4,501 - 5,500 Baht	
5,501 - 6,500 บาท	88.9	-	10.9	0.6	1.1	14.4	8.6	0.7	10.9	-	3.1	5,501 - 6,500 Baht	
6,501 - 7,500 บาท	99.5	-	16.2	0.7	0.9	8.8	19.0	-	12.2	-	1.7	6,501 - 7,500 Baht	
7,501 - 10,000 บาท	395.5	8.2	96.2	4.8	4.8	183	105.7	6.0	35.6	1.3	5.3	7,501 - 10,000 Baht	
10,001 - 15,000 บาท	175.9	0.1	20.6	0.9	0.4	2.4	38.2	0.3	5.2	-	9.0	10,001 - 15,000 Baht	
15,001 - 20,000 บาท	76.6	-	6.9	-	0.7	0.5	6.3	0.4	0.8	0.2	5.4	15,001 - 20,000 Baht	
20,001 - 30,000 บาท	86.4	-	1.4	-	1.4	-	1.5	-	0.3	-	2.8	20,001 - 30,000 Baht	
มากกว่า 30,000 บาท	98.1	-	0.3	0.8	0.8	-	0.3	-	-	0.1	4.1	More than 30,000 Baht	
ไม่ทราบ	0.5	-	-	-	-	-	0.5	-	-	-	-	Unknown	

ภาคใต้

SOUTHERN REGION

ตารางสถิติ STATISTICAL TABLES

		หน้า
		PAGE
ตารางที่ 1	จำนวนประชากร จำแนกตามกลุ่มอายุ สถานภาพแรงงาน	251
TABLE 1	NUMBER OF POPULATION BY LABOR FORCE STATUS, AGE GROUP	251
ตารางที่ 2	จำนวนประชากรอายุ 15 ปี ขึ้นไป จำแนกตามสถานภาพสมรส สถานภาพแรงงาน	252
TABLE 2	POPULATION 15 YEARS AND OVER BY MARITAL STATUS, LABOR FORCE STATUS	252
ตารางที่ 3	จำนวนประชากรอายุ 15 ปีขึ้นไป จำแนกตามระดับการศึกษาที่สำเร็จ สถานภาพแรงงาน	253
TABLE 3	POPULATION 15 YEARS AND OVER BY LEVEL OF EDUCATIONAL ATTAINMENT, LABOR FORCE STATUS	253
ตารางที่ 4	ผู้มีงานทำ จำแนกตามระดับการศึกษาที่สำเร็จ อาชีพ	254
TABLE 4	EMPLOYED PERSONS BY LEVEL OF EDUCATIONAL ATTAINMENT, OCCUPATION	254
ตารางที่ 5	ผู้มีงานทำ จำแนกตามระดับการศึกษาที่สำเร็จ อุตสาหกรรม	255
TABLE 5	EMPLOYED PERSONS BY LEVEL OF EDUCATIONAL ATTAINMENT, INDUSTRY	255
ตารางที่ 6	ผู้มีงานทำ จำแนกตามสถานภาพการทำงาน อาชีพ	256
TABLE 6	EMPLOYED PERSONS BY WORK STATUS, OCCUPATION	256
ตารางที่ 7	ผู้มีงานทำ จำแนกตามสถานภาพการทำงาน อุตสาหกรรม	257
TABLE 7	EMPLOYED PERSONS BY WORK STATUS, INDUSTRY	257
ตารางที่ 8	จำนวนผู้มีงานทำ จำแนกตามอาชีพ และอุตสาหกรรม	258
TABLE 8	EMPLOYED PERSONS BY OCCUPATION AND INDUSTRY	258
ตารางที่ 9	ผู้มีงานทำ จำแนกตามอาชีพ จำนวนชั่วโมงทำงานต่อสัปดาห์ การมีเวลาเหลือพอ ที่จะทำงานเพิ่มขึ้น	260
TABLE 9	EMPLOYED PERSONS BY OCCUPATION, HOURS WORKED PER WEEK, AVAILABILITY FOR ADDITIONAL WORK	260
ตารางที่ 10	ผู้มีงานทำ จำแนกตามอุตสาหกรรม จำนวนชั่วโมงทำงานต่อสัปดาห์ การมีเวลาเหลือพอ ที่จะทำงานเพิ่มขึ้น	261
TABLE 10	EMPLOYED PERSONS BY INDUSTRY, HOURS WORKED PER WEEK, AVAILABILITY FOR ADDITIONAL WORK	261

ตารางที่	11	ผู้มีงานทำ จำแนกตามสถานภาพการทำงาน จำนวนชั่วโมงทำงานต่อสัปดาห์ การมีเวลาเหลือพอที่จะทำงานเพิ่มขึ้น	263
TABLE	11	EMPLOYED PERSONS BY WORK STATUS, HOURS WORKED PER WEEK, AVAILABILITY FOR ADDITIONAL WORK	263
ตารางที่	12	ผู้มีงานทำ จำแนกตามกลุ่มอายุ ชั่วโมงการทำงานต่อสัปดาห์ การมีเวลาเหลือพอที่จะทำงานเพิ่มขึ้น	264
TABLE	12	EMPLOYED PERSONS BY AGE GROUP, HOURS WORKED PER WEEK, AVAILABILITY FOR ADDITIONAL WORK	264
ตารางที่	13	จำนวนผู้ว่างงาน ที่หางานทำ จำแนกตามระยะเวลาที่หางานทำ ระดับการศึกษาที่สำเร็จ	265
TABLE	13	UNEMPLOYED PERSONS, SEEKING JOB BY DURATION OF SEEKING JOB, LEVEL OF EDUCATIONAL ATTAINMENT	265
ตารางที่	14	จำนวนผู้ว่างงาน ที่เคยทำงานมาก่อน จำแนกตามอาชีพที่ทำครั้งสุดท้าย อุตสาหกรรมที่ทำครั้งสุดท้าย	266
TABLE	14	UNEMPLOYED PERSONS, EVER WORKED BY LAST OCCUPATION, LAST INDUSTRY	266
ตารางที่	15	ลูกจ้าง จำแนกตามค่าจ้างเฉลี่ย ผลประโยชน์อื่นๆ ที่ได้รับ อุตสาหกรรม	268
TABLE	15	EMPLOYEE BY AVERAGE WAGE, FRINGE BENEFIT, INDUSTRY	268
ตารางที่	16	ลูกจ้างเอกชน จำแนกตามค่าจ้างเฉลี่ย ผลประโยชน์อื่นๆ ที่ได้รับ อุตสาหกรรม	269
TABLE	16	PRIVATE EMPLOYEE BY AVERAGE WAGE, FRINGE BENEFIT, INDUSTRY	269
ตารางที่	17	ลูกจ้างรัฐบาล จำแนกตามค่าจ้างเฉลี่ย ผลประโยชน์อื่นๆ ที่ได้รับ อุตสาหกรรม	270
TABLE	17	GOVERNMENT EMPLOYEE BY AVERAGE WAGE, FRINGE BENEFIT, INDUSTRY	270
ตารางที่	18	ลูกจ้าง จำแนกตาม อาชีพ ระดับของรายได้	271
TABLE	18	EMPLOYEE BY OCCUPATION, INCOME CLASS	271
ตารางที่	19	ลูกจ้าง จำแนกตาม อุตสาหกรรม ระดับของรายได้	272
TABLE	19	EMPLOYEE BY INDUSTRY, INCOME CLASS	272

ตารางที่ 1 จำนวนประชากรอายุ 15 ปีขึ้นไป จำแนกตามกลุ่มอายุ สถานภาพแรงงาน และเพศ ภาคใต้
Table 1 POPULATION 15 YEARS AND OVER BY AGE GROUP, LABOR FORCE STATUS AND SEX, SOUTHERN REGION

ไตรมาสที่ 3/2560 : Quarter 3/2017

หน่วยเป็นพัน : In Thousands

สถานภาพแรงงาน	กลุ่มอายุ Age Group							LABOR FORCE STATUS		
	รวม Total	15-19	20-24	25-29	30-34	35-39	40-49		50-59	>=60
ชาย										MALE
กำลังแรงงานรวม	3,572.7	352.4	357.0	340.3	345.3	340.6	676.9	562.3	597.9	Total Labor Force
1. กำลังแรงงานปัจจุบัน	2,861.9	106.7	281.2	324.5	330.9	332.1	656.8	527.3	302.4	1. Current labor force
1.1 ผู้มีงานทำ	2,812.7	96.3	266.3	314.8	322.5	330.6	652.9	527.2	302.2	1.1 Employed
- ทำงาน	2,764.2	93.7	262.6	310.2	318.0	324.6	644.4	519.4	291.5	- At work
- ไม่ทำงานแต่มีงานประจำ	48.5	2.6	3.7	4.6	4.5	6.0	8.6	7.8	10.7	- With job but not at work
1.2 ผู้ว่างงาน	47.5	9.3	14.5	9.8	8.4	1.5	3.9	0.1	0.0	1.2 Unemployed
- ทำงานทำ	7.7	0.8	3.0	1.6	1.1	0.3	0.9	-	-	- Looking for work
- ไม่ทำงานทำ/พร้อมที่จะทำงาน	39.8	8.5	11.6	8.1	7.3	1.2	3.0	0.1	0.0	- Not looking/available for work
2. กำลังแรงงานที่รอดูดกลาง	1.7	1.1	0.4	-	-	-	-	-	0.2	2. Seasonally inactive labor force
ผู้ไม่อยู่ในกำลังแรงงาน	710.9	245.7	75.8	15.8	14.5	8.5	20.1	35.0	295.5	Persons not in Labor Force
1. ทำงานบ้าน	26.1	4.9	4.4	1.7	0.8	0.7	3.1	6.0	4.4	1. Household work
2. เรียนหนังสือ	247.6	208.2	39.0	0.4	-	-	-	-	-	2. Studies
3. ยี่เด็ก ขรา/ไม่สามารถทำงานได้	326.1	8.7	8.9	3.6	9.5	5.3	12.9	21.3	255.9	3. Too young/old/incapable of work
4. อื่น ๆ	111.1	24.0	23.5	10.1	4.1	2.4	4.1	7.7	35.2	4. Others
หญิง										FEMALE
กำลังแรงงานรวม	3,759.9	339.5	347.3	333.1	329.4	345.7	716.8	606.6	741.6	Total Labor Force
1. กำลังแรงงานปัจจุบัน	2,260.0	44.2	192.3	246.0	249.2	274.9	586.2	438.8	228.5	1. Current labor force
1.1 ผู้มีงานทำ	2,225.4	42.4	175.8	237.0	246.5	272.9	584.7	437.5	228.5	1.1 Employed
- ทำงาน	2,194.7	42.4	171.3	232.3	245.5	271.4	578.2	430.6	223.1	- At work
- ไม่ทำงานแต่มีงานประจำ	30.6	-	4.5	4.7	1.0	1.5	6.5	6.9	5.4	- With job but not at work
1.2 ผู้ว่างงาน	33.8	1.8	16.3	8.6	2.7	1.9	1.3	1.1	-	1.2 Unemployed
- ทำงานทำ	4.7	0.5	3.2	0.2	0.1	-	0.1	0.5	-	- Looking for work
- ไม่ทำงานทำ/พร้อมที่จะทำงาน	29.1	1.3	13.2	8.4	2.6	1.9	1.2	0.5	-	- Not looking/available for work
2. กำลังแรงงานที่รอดูดกลาง	0.9	-	0.1	0.3	0.1	0.1	0.2	0.2	-	2. Seasonally inactive labor force
ผู้ไม่อยู่ในกำลังแรงงาน	1,499.9	295.4	155.0	87.1	80.2	70.7	130.6	167.8	513.1	Persons not in Labor Force
1. ทำงานบ้าน	754.0	29.5	87.3	75.9	72.9	64.6	115.6	147.1	161.0	1. Household work
2. เรียนหนังสือ	305.8	251.2	51.8	1.9	0.1	0.1	0.8	-	-	2. Studies
3. ยี่เด็ก ขรา/ไม่สามารถทำงานได้	382.5	6.4	4.0	4.4	3.7	3.0	11.4	16.0	333.6	3. Too young/old/incapable of work
4. อื่น ๆ	57.7	8.4	11.9	5.0	3.5	3.0	2.9	4.7	18.4	4. Others

ตารางที่ 1 จำนวนประชากรอายุ 15 ปีขึ้นไป จำแนกตามกลุ่มอายุ สถานภาพแรงงาน เพศ และเขตการปกครอง ภาคใต้ (ต่อ)
 TABLE 1 POPULATION 15 YEARS AND OVER BY AGE GROUP, LABOR FORCE STATUS, SEX AND AREA, SOUTHERN REGION (Contd.)

ไตรมาสที่ 3/2560 : Quarter 3/2017	ในเขตเทศบาล MUNICIPAL AREA							หน่วยเป็นพัน : in Thousands		
	รวม	กลุ่มอายุ Age Group								
สถานภาพแรงงาน	Total	15-19	20-24	25-29	30-34	35-39	40-49	50-59	>= 60	LABOR FORCE STATUS
ประชากรอายุ 15 ปีขึ้นไป	2,478.1	229.3	244.2	234.6	235.7	235.9	470.0	389.7	438.7	POPULATION 15 YEARS AND OVER
กำลังแรงงานรวม	1,707.1	44.2	159.1	204.1	211.5	210.7	414.3	314.4	148.8	Total Labor Force
1. กำลังแรงงานมีจุดจับ	1,706.2	44.1	158.6	204.1	211.4	210.6	414.3	314.3	148.8	1. Current labor force
1.1 ผู้มีงานทำ	1,680.8	41.4	149.5	198.6	206.5	209.8	412.5	313.7	148.8	1.1 Employed
- ทำงาน	1,666.8	41.1	147.6	195.6	205.6	208.6	410.1	311.3	147.0	- At work
- ไม่ทำงานแต่มีงานประจำ	14.0	0.3	1.9	3.0	1.0	1.2	2.5	2.4	1.8	- With job but not at work
1.2 ผู้ว่างงาน	25.4	2.7	9.0	5.5	4.9	0.8	1.8	0.6	0.0	1.2 Unemployed
- หางานทำ	4.1	0.2	1.5	0.8	0.9	0.0	0.3	0.5	-	- Looking for work
- ไม่หางานทำ/พร้อมที่จะทำงาน	21.3	2.5	7.6	4.7	4.0	0.8	1.5	0.1	0.0	- Not looking/available for work
2. กำลังแรงงานที่รอดูดกลาง	0.9	0.1	0.5	-	0.1	0.1	-	0.1	-	2. Seasonally inactive labor force
ผู้ไม่อยู่ในกำลังแรงงาน	771.1	185.1	85.1	30.6	24.2	25.2	55.7	75.4	289.9	Persons not in Labor Force
1. ทำงานบ้าน	256.2	6.0	20.6	22.2	20.2	20.9	43.6	60.9	62.0	1. Household work
2. เรียนหนังสือ	218.7	168.3	48.6	1.7	0.1	-	-	-	-	2. Studies
3. ยังเด็ก ขรา/ไม่สามารถทำงานได้	220.6	3.4	4.1	2.0	1.3	2.5	8.2	7.2	191.9	3. Too young/old/incapable of work
4. อื่น ๆ	75.7	7.4	12.0	4.7	2.6	1.8	3.9	7.3	36.0	4. Others

ตารางที่ 1 จำนวนประชากรอายุ 15 ปีขึ้นไป จำแนกตามกลุ่มอายุ สถานภาพแรงงาน เพศ และเขตการปกครอง ภาคใต้ (ต่อ)
TABLE 1 POPULATION 15 YEARS AND OVER BY AGE GROUP, LABOR FORCE STATUS, SEX AND AREA, SOUTHERN REGION (Contd.)

ไตรมาสที่ 3/2560 : Quarter 3/2017	สถานภาพแรงงาน	ในเขตเทศบาล MUNICIPAL AREA										รวม	LABOR FORCE STATUS			
		กลุ่มอายุ Age Group											POPULATION 15 YEARS AND OVER			
		15-19	20-24	25-29	30-34	35-39	40-49	50-59	>= 60	MALE			FEMALE			
	ประชากรอายุ 15 ปีขึ้นไป ชาย	2,478.1	229.3	244.2	234.6	235.7	235.9	470.0	389.7	438.7						
	กำลังแรงงานรวม	1,182.2	113.9	120.3	115.7	118.2	115.0	223.8	183.5	191.8						
	1. กำลังแรงงานปัจจุบัน	913.2	26.8	84.9	110.3	111.6	111.6	216.1	169.5	79.0						
	1.1 ผู้มีงานทำ	912.7	26.6	84.5	110.3	111.2	111.2	214.8	169.4	79.0						
	- ทำงาน	898.9	24.6	81.2	107.7	110.8	110.4	213.1	167.9	77.8						
	- ไม่ทำงานแต่มีงานประจำ	891.0	24.3	79.8	106.8	110.8	110.4	213.1	167.9	77.8						
	1.2 ผู้ว่างงาน	7.9	0.3	1.3	0.9	0.4	0.8	1.6	1.5	1.2						
	- ทำงานทำ	13.8	2.0	3.4	2.6	3.9	0.4	1.4	0.1	0.0						
	- ไม่ทำงานทำ/พร้อมที่จะทำงาน	2.1	0.1	0.3	0.8	0.8	0.0	0.2	-	-						
	2. กำลังแรงงานที่รอดูภาค	111.7	1.9	3.1	1.8	3.2	0.4	1.2	0.1	0.0						
	ผู้ไม่อยู่ในกำลังแรงงาน	0.5	0.1	0.4	-	-	-	-	-	-						
	1. ทำงานบ้าน	268.9	87.1	35.3	5.4	3.1	3.4	7.7	14.0	112.8						
	2. เรียนหนังสือ	11.4	1.2	0.7	0.4	0.1	0.6	0.9	4.1	3.4						
	3. ยังเด็ก ขรา/ไม่สามารถทำงานได้	102.2	78.1	23.7	0.4	-	-	-	-	-						
	4. อื่น ๆ	102.9	2.4	2.0	1.4	0.8	1.8	3.8	5.0	85.7						
	หญิง	52.5	5.6	8.9	3.1	2.2	1.1	2.9	4.9	23.8						
	กำลังแรงงานรวม	1,296.0	115.4	124.0	118.9	117.5	120.9	246.2	206.3	246.9						
	1. กำลังแรงงานปัจจุบัน	793.8	17.4	74.2	93.8	96.4	99.1	198.2	144.9	69.8						
	1.1 ผู้มีงานทำ	793.5	17.4	74.0	93.8	96.3	99.0	198.2	144.8	69.8						
	- ทำงาน	781.9	16.8	68.4	90.9	95.4	98.6	197.8	144.3	69.8						
	- ไม่ทำงานแต่มีงานประจำ	775.8	16.8	67.8	88.8	94.8	98.1	196.9	143.3	69.3						
	1.2 ผู้ว่างงาน	6.1	-	0.6	2.0	0.6	0.5	0.8	1.0	0.6						
	- ทำงานทำ	11.6	0.6	5.7	3.0	1.0	0.4	0.5	0.5	-						
	- ไม่ทำงานทำ/พร้อมที่จะทำงาน	2.0	0.0	1.2	-	0.1	-	0.1	0.5	-						
	2. กำลังแรงงานที่รอดูภาค	9.6	0.6	4.5	3.0	0.8	0.4	0.3	-	-						
	ผู้ไม่อยู่ในกำลังแรงงาน	0.4	-	0.1	-	0.1	0.1	-	0.1	-						
	1. ทำงานบ้าน	502.1	97.9	49.8	25.1	21.1	21.8	48.0	61.4	177.0						
	2. เรียนหนังสือ	244.8	4.8	19.8	21.8	20.1	20.3	42.7	56.8	58.6						
	3. ยังเด็ก ขรา/ไม่สามารถทำงานได้	116.4	90.3	24.8	1.2	0.1	-	-	-	-						
	4. อื่น ๆ	117.7	1.0	2.1	0.6	0.5	0.8	4.4	2.2	106.2						
		23.2	1.8	3.1	1.5	0.5	0.7	1.0	2.4	12.3						

หน่วยเป็นพัน : In Thousands

ตารางที่ 1 จำนวนประชากรอายุ 15 ปีขึ้นไป จำแนกตามกลุ่มอายุ สถานภาพแรงงาน เพศ และเขตการปกครอง ภาคใต้ (ต่อ)
 TABLE 1 POPULATION 15 YEARS AND OVER BY AGE GROUP, LABOR FORCE STATUS, SEX AND AREA, SOUTHERN REGION (Contd.)
 ไตรมาสที่ 3/2560 : Quarter 3/2017 นอกเขตเทศบาล NON-MUNICIPAL AREA หน่วยเป็นพัน : In Thousands

สถานภาพแรงงาน	รวม							LABOR FORCE STATUS		
	กลุ่มอายุ Age Group									
Total	15-19	20-24	25-29	30-34	35-39	40-49	50-59	>= 60		
ประชากรอายุ 15 ปีขึ้นไป	4,854.5	462.6	460.0	438.7	439.1	450.4	923.7	779.1	900.9	POPULATION 15 YEARS AND OVER
กำลังแรงงานรวม	3,414.8	106.6	314.4	366.4	368.6	396.4	828.7	651.6	382.1	Total Labor Force
1. กำลังแรงงานปัจจุบัน	3,413.0	105.6	314.4	366.1	368.6	396.4	828.5	651.5	381.9	1. Current labor force
1.1 ผู้มีงานทำ	3,357.2	97.2	292.6	353.2	362.4	393.7	825.1	651.0	381.9	1.1 Employed
- ทำงาน	3,292.2	94.9	286.2	346.9	357.8	387.4	812.5	638.8	367.6	- At work
- ไม่ทำงานแต่มีงานประจำ	65.0	2.3	6.4	6.3	4.6	6.3	12.6	12.2	14.4	- With job but not at work
1.2 ผู้ว่างงาน	55.8	8.4	21.8	12.9	6.2	2.7	3.4	0.5	-	1.2 Unemployed
- ทวงงานทำ	8.3	1.2	4.7	1.1	0.3	0.3	0.7	-	-	- Looking for work
- ไม่ทำงานทำ/พร้อมที่จะทำงาน	47.6	7.2	17.2	11.8	5.9	2.4	2.6	0.5	-	- Not looking/available for work
2. กำลังแรงงานที่รอฤดูกาล	1.8	1.0	-	0.3	-	-	0.2	0.1	0.2	2. Seasonally inactive labor force
ผู้ไม่อยู่ในกำลังแรงงาน	1,439.7	356.0	145.6	72.4	70.5	54.0	95.0	127.5	518.7	Persons not in Labor Force
1. ทำงานบ้าน	523.9	28.4	71.2	55.4	53.5	44.4	75.2	92.3	103.5	1. Household work
2. เรียนหนังสือ	334.7	291.0	42.2	0.6	-	0.1	0.8	-	-	2. Studies
3. ยังเด็ก ขรา/ไม่สามารถทำงานได้	488.0	11.7	8.8	6.0	11.9	5.8	16.1	30.1	397.7	3. Too young/old/incapable of work
4. อื่น ๆ	93.2	24.9	23.5	10.3	5.0	3.7	3.1	5.1	17.6	4. Others

ตารางที่ 1 จำนวนประชากรอายุ 15 ปีขึ้นไป จำแนกตามกลุ่มอายุ สถานภาพแรงงาน เพศ และเขตการปกครอง ภาคใต้ (ต่อ)
TABLE 1 POPULATION 15 YEARS AND OVER BY AGE GROUP, LABOR FORCE STATUS, SEX AND AREA, SOUTHERN REGION (Contd.)

ไตรมาสที่ 3/2560 : Quarter 3/2017	ไตรมาสที่ 3/2560 : Quarter 3/2017	เมืองเทศบาล NON-MUNICIPAL AREA										รวม							
		นครเขตเทศบาล NON-MUNICIPAL AREA										รวม							
		กลุ่มอายุ										Age Group							
ไตรมาสที่ 3/2560 : Quarter 3/2017	ไตรมาสที่ 3/2560 : Quarter 3/2017	15-19	20-24	25-29	30-34	35-39	40-49	50-59	>= 60	รวม	15-19	20-24	25-29	30-34	35-39	40-49	50-59	>= 60	รวม
ประชากรอายุ 15 ปีขึ้นไป	ชาย	462.6	460.0	438.7	439.1	450.4	923.7	779.1	900.9	4,854.5	462.6	460.0	438.7	439.1	450.4	923.7	779.1	900.9	4,854.5
ชาย	หญิง	238.5	236.7	224.6	227.1	225.6	453.1	378.8	406.1	2,390.6	238.5	236.7	224.6	227.1	225.6	453.1	378.8	406.1	2,390.6
กำลังแรงงานรวม	ไม่ทำงาน	79.9	196.3	214.2	215.8	220.5	440.7	357.8	223.2	1,948.6	79.9	196.3	214.2	215.8	220.5	440.7	357.8	223.2	1,948.6
1. กำลังแรงงานปัจจุบัน	ไม่ทำงาน	71.7	185.2	207.0	211.3	219.4	438.2	357.8	223.2	1,913.8	71.7	185.2	207.0	211.3	219.4	438.2	357.8	223.2	1,913.8
1.1 ผู้มีงานทำ	ไม่ทำงาน	69.4	182.8	203.4	207.1	214.2	431.2	351.5	213.7	1,873.2	69.4	182.8	203.4	207.1	214.2	431.2	351.5	213.7	1,873.2
- ทำงาน	ไม่ทำงานแต่มีงานประจำ	2.3	2.4	3.7	4.2	5.2	6.9	6.3	9.5	40.5	2.3	2.4	3.7	4.2	5.2	6.9	6.3	9.5	40.5
- ไม่ทำงานแต่มีงานประจำ	ไม่ทำงาน	7.2	11.1	7.2	4.5	1.2	2.5	-	-	33.7	7.2	11.1	7.2	4.5	1.2	2.5	-	-	33.7
1.2 ผู้ว่างงาน	ไม่ทำงาน	0.7	2.7	0.9	0.3	0.3	0.7	-	-	5.5	0.7	2.7	0.9	0.3	0.3	0.7	-	-	5.5
- หางานทำ	ไม่ทำงาน	6.5	8.5	6.3	4.1	0.9	1.8	-	-	28.1	6.5	8.5	6.3	4.1	0.9	1.8	-	-	28.1
- ไม่ทำงานที่พร้อมที่จะทำงาน	ไม่ทำงาน	1.0	-	-	-	-	-	-	0.2	1.2	1.0	-	-	-	-	-	-	0.2	1.2
2. กำลังแรงงานที่รอดูดาค	ไม่ทำงาน	158.6	40.4	10.4	11.4	5.1	12.4	21.1	182.7	4,420.0	158.6	40.4	10.4	11.4	5.1	12.4	21.1	182.7	4,420.0
2.1 กำลังแรงงานปัจจุบัน	ไม่ทำงาน	3.7	3.7	1.3	0.7	0.1	2.2	1.9	1.1	14.7	3.7	3.7	1.3	0.7	0.1	2.2	1.9	1.1	14.7
1. ทำงานบ้าน	ไม่ทำงาน	130.1	15.3	-	-	-	-	-	-	1,454.4	130.1	15.3	-	-	-	-	-	-	1,454.4
2. เรียนหนังสือ	ไม่ทำงาน	6.3	6.9	2.2	8.7	3.6	9.1	16.3	170.2	2,232.2	6.3	6.9	2.2	8.7	3.6	9.1	16.3	170.2	2,232.2
3. ยังเด็ก ขรา/ไม่สามารถทำงานได้	ไม่ทำงาน	18.4	14.6	6.9	2.0	1.3	1.2	2.8	11.4	58.7	18.4	14.6	6.9	2.0	1.3	1.2	2.8	11.4	58.7
4. อื่น ๆ	ไม่ทำงาน	22.2	223.3	214.1	211.9	224.8	470.6	400.3	494.7	2,463.9	22.2	223.3	214.1	211.9	224.8	470.6	400.3	494.7	2,463.9
กำลังแรงงานรวม	ไม่ทำงาน	26.7	118.1	152.2	152.9	175.8	388.0	293.9	158.7	1,466.2	26.7	118.1	152.2	152.9	175.8	388.0	293.9	158.7	1,466.2
1. กำลังแรงงานปัจจุบัน	ไม่ทำงาน	25.6	107.4	146.2	151.1	174.3	387.0	293.2	158.7	1,465.6	25.6	107.4	146.2	151.1	174.3	387.0	293.2	158.7	1,465.6
1.1 ผู้มีงานทำ	ไม่ทำงาน	25.6	103.5	143.5	150.7	173.2	381.3	287.3	153.9	1,418.9	25.6	103.5	143.5	150.7	173.2	381.3	287.3	153.9	1,418.9
- ทำงาน	ไม่ทำงานแต่มีงานประจำ	-	4.0	2.6	0.4	1.1	5.7	5.9	4.9	24.5	-	4.0	2.6	0.4	1.1	5.7	5.9	4.9	24.5
- ไม่ทำงานแต่มีงานประจำ	ไม่ทำงาน	1.2	10.7	5.7	1.8	1.5	0.8	0.5	-	22.2	1.2	10.7	5.7	1.8	1.5	0.8	0.5	-	22.2
1.2 ผู้ว่างงาน	ไม่ทำงาน	0.5	2.0	0.2	-	-	-	-	-	2.7	0.5	2.0	0.2	-	-	-	-	-	2.7
- หางานทำ	ไม่ทำงาน	0.7	8.7	5.5	1.8	1.5	0.8	0.5	-	19.5	0.7	8.7	5.5	1.8	1.5	0.8	0.5	-	19.5
- ไม่ทำงานที่พร้อมที่จะทำงาน	ไม่ทำงาน	-	-	0.3	-	-	0.2	0.1	-	0.6	-	-	0.3	-	-	0.2	0.1	-	0.6
2. กำลังแรงงานที่รอดูดาค	ไม่ทำงาน	197.4	105.2	62.0	59.1	49.0	82.6	106.4	336.0	997.7	197.4	105.2	62.0	59.1	49.0	82.6	106.4	336.0	997.7
2.1 กำลังแรงงานปัจจุบัน	ไม่ทำงาน	24.7	67.5	54.1	52.8	44.3	72.9	90.4	102.4	509.2	24.7	67.5	54.1	52.8	44.3	72.9	90.4	102.4	509.2
1. ทำงานบ้าน	ไม่ทำงาน	160.9	27.0	0.6	-	0.1	0.8	-	-	189.3	160.9	27.0	0.6	-	0.1	0.8	-	-	189.3
2. เรียนหนังสือ	ไม่ทำงาน	5.4	1.9	3.8	3.2	2.2	7.0	13.8	227.5	264.8	5.4	1.9	3.8	3.2	2.2	7.0	13.8	227.5	264.8
3. ยังเด็ก ขรา/ไม่สามารถทำงานได้	ไม่ทำงาน	6.5	8.9	3.4	3.0	2.3	1.9	2.3	6.1	34.5	6.5	8.9	3.4	3.0	2.3	1.9	2.3	6.1	34.5
4. อื่น ๆ	ไม่ทำงาน	-	-	-	-	-	-	-	-	-	-	-	-	-	-	-	-	-	-

หน่วยเป็นพัน : In Thousands

ตารางที่ 2 จำนวนประชากรอายุ 15 ปีขึ้นไป จำแนกตามสถานภาพสมรส สถานภาพแรงงาน ภาคใต้
TABLE 2 POPULATION 15 YEARS AND OVER BY MARITAL STATUS, LABOR FORCE STATUS, SOUTHERN REGION

ไตรมาสที่ 3/2560 : Quarter 3/2017

หน่วยเป็นพัน : In Thousands

สถานภาพแรงงาน	รวม					เคยสมรส Ever-Married			LABOR FORCE STATUS	
	Total	โสด Single	สมรส Married	หย่าร้าง Widowed	หย่า Divorced	แยกกันอยู่ Separated	ไม่ทราบ Unknown	1. Current labor force	2. Seasonally inactive labor force	Persons not in Labor Force
ยอดรวม	7,332.6	1,816.8	4,717.6	528.0	109.2	160.6	0.5			TOTAL
กำลังแรงงานรวม	5,121.9	1,047.6	3,660.0	187.4	92.1	134.8	-			Total Labor Force
1. กำลังแรงงานปัจจุบัน	5,119.2	1,046.0	3,659.1	187.4	92.1	134.6	-			1. Current labor force
1.1 ผู้มีงานทำ	5,038.0	991.0	3,636.6	186.9	90.6	132.9	-			1.1 Employed
- ทำงาน	4,958.9	978.4	3,578.0	183.7	88.7	130.1	-			- At work
- ไม่ทำงานแต่มีงานประจำ	79.1	12.6	58.7	3.2	1.8	2.8	-			- With job but not at work
1.2 ผู้ว่างงาน	81.2	55.0	22.4	0.5	1.6	1.7	-			1.2 Unemployed
- หางานทำ	12.4	7.8	4.6	-	0.0	-	-			- Looking for work
- ไม่หางานทำ/พร้อมที่จะทำงาน	68.8	47.3	17.9	0.5	1.5	1.7	-			- Not looking/available for work
2. กำลังแรงงานที่ออกภาค	2.7	1.6	0.9	-	-	0.1	-			2. Seasonally inactive labor force
ผู้ไม่อยู่ในกำลังแรงงาน	2,210.8	769.2	1,057.6	340.6	17.1	258	0.5			Persons not in Labor Force
1. ทำงานบ้าน	780.0	61.3	633.2	65.9	7.5	11.9	0.2			1. Household work
2. เรียนหนังสือ	553.4	547.4	4.6	-	-	1.5	-			2. Studies
3. ยี่สิบห้า ชว/ไม่สามารถทำงานได้	708.5	82.5	345.2	265.9	6.1	8.6	0.3			3. Too young/old/incapable of work
4. อื่น ๆ	168.8	78.0	74.6	8.8	3.5	3.9	-			4. Others

ตารางที่ 2 จำนวนประชากรอายุ 15 ปีขึ้นไป จำแนกตามสถานภาพสมรส สถานภาพแรงงาน และเพศ ภาคใต้
TABLE 2 POPULATION 15 YEARS AND OVER BY MARITAL STATUS, LABOR FORCE STATUS AND SEX SOUTHERN REGION

ไตรมาสที่ 3/2560 : Quarter 3/2017

หน่วยนับพัน : In Thousands

สถานภาพแรงงาน	รวม				เคยสมรส Ever-Married				LABOR FORCE STATUS	
	Total	โสด Single	สมรส Married	หย่าร้าง Widowed	หย่า Divorced	แยกอยู่ Separated	ไม่ทราบ Unknown	MALE	FEMALE	
ชาย	3,572.7	1,050.2	2,329.2	89.5	39.8	63.9	0.3	Total Labor Force	1. Current labor force	
1. กำลังแรงงาน	2,861.9	686.1	2,055.6	29.6	35.3	57.2	-	1.1 Employed	- At work	
1.1 ผู้จ้างทำ	2,812.7	650.7	2,042.9	29.2	34.1	55.8	-	- With job but not at work	1.2 Unemployed	
- ทำงาน	2,764.2	639.0	2,007.9	28.8	1.2	0.2	-	- Looking for work	- Not looking/available for work	
- ไม่ทำงานแต่มีงานประจำ	48.5	11.6	35.0	0.4	1.2	1.4	-	2. Seasonally inactive labor force		
1.2 ผู้ว่างงาน	47.5	34.3	10.2	0.4	1.2	1.4	-	Persons not in Labor Force		
- ทายาททำ	7.7	4.7	3.0	-	-	-	-	1. Household work		
- ไม่ทำงาน/พร้อมที่จะทำงาน	39.8	29.6	7.2	0.4	1.2	1.4	-	2. Studies		
2. กำลังแรงงานที่ออกตลาด	1.7	1.1	0.6	-	-	-	-	3. Too young/old/incapable of work		
ผู้ไม่อยู่ในกำลังแรงงาน	710.9	364.1	275.6	59.8	4.5	6.7	0.3	4. Others		
1. ทำงานบ้าน	26.1	12.2	12.5	1.1	0.1	0.2	-	Total Labor Force		
2. เรียนหนังสือ	247.6	246.9	0.7	-	-	-	-	1. Current labor force		
3. อีตึก ซรา/ไม่สามารถทำงานได้	326.1	45.6	219.2	54.6	2.1	4.4	0.3	1.1 Employed		
4. อื่น ๆ	111.1	59.4	43.3	4.2	2.3	2.1	-	- At work		
หญิง	3,759.9	766.6	2,388.4	438.5	69.4	96.7	0.2	- With job but not at work		
1. กำลังแรงงาน	2,260.0	361.5	1,606.4	157.7	56.8	77.6	-	1.2 Unemployed		
1.1 ผู้จ้างทำ	2,259.1	361.1	1,606.0	157.7	56.8	77.4	-	- Looking for work		
- ทำงาน	2,225.4	340.3	1,593.8	157.7	56.4	77.2	-	- Not looking/available for work		
- ไม่ทำงานแต่มีงานประจำ	2,194.7	339.4	1,570.1	154.9	55.8	74.6	-	2. Seasonally inactive labor force		
1.2 ผู้ว่างงาน	33.8	20.7	12.3	0.0	0.4	0.3	-	Persons not in Labor Force		
- ทายาททำ	4.7	3.0	1.6	-	0.0	-	-	1. Household work		
- ไม่ทำงาน/พร้อมที่จะทำงาน	29.1	17.7	10.6	0.0	0.4	0.3	-	2. Studies		
2. กำลังแรงงานที่ออกตลาด	0.9	0.5	0.3	-	-	0.1	-	3. Too young/old/incapable of work		
ผู้ไม่อยู่ในกำลังแรงงาน	1,499.9	405.1	782.0	280.8	12.6	19.1	0.2	4. Others		
1. ทำงานบ้าน	754.0	49.1	620.7	64.9	7.3	11.7	0.2	Total Labor Force		
2. เรียนหนังสือ	305.8	300.4	3.9	-	-	1.5	-	1. Current labor force		
3. อีตึก ซรา/ไม่สามารถทำงานได้	382.5	36.9	126.0	211.3	4.0	4.2	-	- At work		
4. อื่น ๆ	57.7	18.6	31.4	4.6	1.3	1.8	-	- With job but not at work		

ตารางที่ 2 จำนวนประชากรอายุ 15 ปีขึ้นไป จำแนกตามสถานภาพสมรส สถานภาพแรงงาน เพศ และเขตการปกครอง ภาคใต้ (ต่อ)

TABLE 2 POPULATION 15 YEARS AND OVER BY MARITAL STATUS, LABOR FORCE STATUS, SEX AND AREA, SOUTHERN REGION (Contd.)

หน่วยนับพัน : in Thousands

ไตรมาสที่ 3/2560 : Quarter 3/2017

สถานภาพแรงงาน	เคยสมรส Ever-Married							ไม่รู้	LABOR FORCE STATUS
	Total	โสด Single	สมรส Married	หย่าร้าง Widowed	หย่า Divorced	แยกกันอยู่ Separated	ไม่ทราบ Unknown		
สตรี									
ชาย	2,478.1	689.5	1,506.5	181.6	44.5	56.1	-	TOTAL	
	1,182.2	369.2	745.9	31.9	14.7	20.5	-	MALE	
กำลังแรงงานรวม	913.2	232.5	642.8	8.5	11.7	17.7	-	Total Labor Force	
1. กำลังแรงงานปัจจุบัน	912.7	232.3	642.5	8.5	11.7	17.7	-	1. Current labor force	
1.1 ผู้จ้างทำ	898.9	223.1	638.9	8.5	11.4	17.0	-	1.1 Employed	
- ทำงาน	891.0	221.1	633.3	8.4	11.3	16.9	-	- At work	
- ไม่ทำงานแต่มีงานประจำ	7.9	2.1	5.6	0.2	0.1	0.1	-	- With job but not at work	
1.2 ผู้ว่างงาน	13.8	9.2	3.5	-	0.3	0.7	-	1.2 Unemployed	
- หางานทำ	2.1	1.2	0.9	-	-	-	-	- Looking for work	
- ไม่ทำงานทำ/พร้อมที่จะทำงาน	11.7	8.0	2.6	-	0.3	0.7	-	- Not looking/available for work	
2. กำลังแรงงานที่ออกภาค	0.5	0.1	0.4	-	-	-	-	2. Seasonally inactive labor force	
ผู้ไม่อยู่ในกำลังแรงงาน	2,689	1,367	1,031	23.4	3.0	2.8	-	Persons not in Labor Force	
1. ทำงานบ้าน	1.4	3.6	7.0	0.6	-	0.2	-	1. Household work	
2. เรียนหนังสือ	102.2	101.6	0.6	-	-	-	-	2. Studies	
3. ยังเด็ก ซรา/ไม่สามารถทำงานได้	102.9	11.7	69.5	19.2	1.3	1.2	-	3. Too young/old/incapable of work	
4. อื่น ๆ	52.5	19.8	26.1	3.5	1.7	1.3	-	4. Others	
หญิง								FEMALE	
กำลังแรงงานรวม	1,296.0	320.3	760.5	149.7	29.8	35.7	-	Total Labor Force	
1. กำลังแรงงานปัจจุบัน	793.8	171.6	515.2	55.3	23.7	28.1	-	1. Current labor force	
1.1 ผู้จ้างทำ	793.5	171.5	515.1	55.3	23.7	28.0	-	1.1 Employed	
- ทำงาน	781.9	164.4	510.9	55.2	23.6	27.8	-	- At work	
- ไม่ทำงานแต่มีงานประจำ	775.8	164.0	506.9	54.9	23.2	26.9	-	- With job but not at work	
1.2 ผู้ว่างงาน	6.1	0.4	4.0	0.4	0.5	0.9	-	1.2 Unemployed	
- หางานทำ	11.6	7.1	4.3	0.0	0.0	0.1	-	- Looking for work	
- ไม่ทำงานทำ/พร้อมที่จะทำงาน	2.0	0.5	1.4	-	0.0	-	-	- Not looking/available for work	
2. กำลังแรงงานที่ออกภาค	9.6	6.6	2.9	0.0	-	0.1	-	2. Seasonally inactive labor force	
ผู้ไม่อยู่ในกำลังแรงงาน	502.1	148.7	245.3	94.4	6.1	7.6	-	Persons not in Labor Force	
1. ทำงานบ้าน	244.8	15.6	195.4	25.4	3.3	5.2	-	1. Household work	
2. เรียนหนังสือ	116.4	115.4	0.9	-	-	0.1	-	2. Studies	
3. ยังเด็ก ซรา/ไม่สามารถทำงานได้	117.7	10.4	36.5	67.3	1.6	2.0	-	3. Too young/old/incapable of work	
4. อื่น ๆ	23.2	7.3	12.5	1.8	1.3	0.3	-	4. Others	

ตารางที่ 2 จำนวนประชากรอายุ 15 ปีขึ้นไป จำแนกตามสถานภาพสมรส สถานภาพแรงงาน เพศ และเขตการปกครอง ภาคใต้ (ต่อ)

TABLE 2 POPULATION 15 YEARS AND OVER BY MARITAL STATUS, LABOR FORCE STATUS, SEX AND AREA, SOUTHERN REGION (Contd.)

หน่วยนับพัน : In Thousands

ไตรมาสที่ 3/2560 : Quarter 3/2017

สถานภาพแรงงาน	สมรส Ever-Married							LABOR FORCE STATUS
	Total	โสด Single	สมรส Married	หย่า Widowed	หย่า Divorced	แยกกันอยู่ Separated	ไม่ทราบ Unknown	
ชาย	4,854.5	1,127.3	3,211.1	346.4	64.7	104.5	0.5	TOTAL
กำลังแรงงาน	2,390.6	681.0	1,583.3	57.6	25.1	43.4	0.3	MALE
1. กำลังแรงงานปัจจุบัน	1,948.6	453.6	1,410.8	21.1	23.6	39.5	-	Total Labor Force
1.1 ผู้มีงานทำ	1,947.4	452.6	1,410.6	21.1	23.6	39.5	-	1. Current labor force
- ทำงาน	1,913.8	427.6	1,403.9	20.7	22.8	38.8	-	1.1 Employed
- ไม่ทำงานแต่มีงานประจำ	1,873.2	418.0	1,374.6	20.5	21.6	36.6	-	- At work
1.2 ผู้ว่างงาน	40.5	9.6	29.4	0.2	1.2	0.2	-	- With job but not at work
- ทำงาน	33.7	25.1	6.6	0.4	0.8	0.7	-	1.2 Unemployed
- ไม่ทำงาน	5.5	3.5	2.1	-	-	-	-	- Looking for work
- ไม่ทำงานทำ/พร้อมที่จะทำงาน	28.1	21.6	4.6	0.4	0.8	0.7	-	- Not looking/available for work
2. กำลังแรงงานที่ว่างตก	1.2	1.0	0.2	-	-	-	-	2. Seasonally inactive labor force
ผู้อยู่ในกำลังแรงงาน	442.0	227.3	172.5	36.5	1.5	3.9	0.3	Persons not in Labor Force
1. ทำงานบ้าน	14.7	8.5	5.5	0.5	0.1	-	-	1. Household work
2. เรียนหนังสือ	145.4	145.3	0.1	-	-	-	-	2. Studies
3. ยังกิจ ขรา/ไม่สามารถทำงานได้	223.2	33.9	149.7	35.4	0.8	3.2	0.3	3. Too young/old/incapable of work
4. อื่น ๆ	58.7	39.6	17.2	0.6	0.6	0.7	-	4. Others
หญิง	2,463.9	446.3	1,627.8	288.8	39.7	61.1	0.2	FEMALE
กำลังแรงงาน	1,466.2	189.9	1,091.2	102.5	33.2	49.5	-	Total Labor Force
1. กำลังแรงงานปัจจุบัน	1,465.6	189.6	1,090.9	102.5	33.2	49.5	-	1. Current labor force
1.1 ผู้มีงานทำ	1,443.4	176.0	1,082.9	102.5	32.8	49.3	-	1.1 Employed
- ทำงาน	1,418.9	175.4	1,063.2	100.0	32.6	47.6	-	- At work
- ไม่ทำงานแต่มีงานประจำ	24.5	0.5	19.7	2.4	0.2	1.7	-	- With job but not at work
1.2 ผู้ว่างงาน	22.2	13.6	8.0	-	0.4	0.2	-	1.2 Unemployed
- ทำงาน	2.7	2.5	0.2	-	-	-	-	- Looking for work
- ไม่ทำงาน	19.5	11.1	7.8	-	0.4	0.2	-	- Not looking/available for work
- ไม่ทำงานทำ/พร้อมที่จะทำงาน	0.6	0.3	0.3	-	-	-	-	2. Seasonally inactive labor force
ผู้อยู่ในกำลังแรงงาน	997.7	256.4	536.7	186.4	6.5	11.6	0.2	Persons not in Labor Force
1. ทำงานบ้าน	509.2	33.5	425.4	39.5	4.0	6.5	0.2	1. Household work
2. เรียนหนังสือ	189.3	185.0	3.0	-	-	1.3	-	2. Studies
3. ยังกิจ ขรา/ไม่สามารถทำงานได้	264.8	26.6	89.5	144.1	2.4	2.2	-	3. Too young/old/incapable of work
4. อื่น ๆ	34.5	11.3	18.9	2.8	-	1.5	-	4. Others

ตารางที่ 3 จำนวนประชากรอายุ 15 ปีขึ้นไป จำแนกตามระดับการศึกษาที่สำเร็จ สถานภาพแรงงาน ภาคใต้
 TABLE 3 POPULATION 15 YEARS AND OVER BY LEVEL OF EDUCATIONAL ATTAINMENT, LABOR FORCE STATUS, SOUTHERN REGION

ไตรมาส 3/2560 - Quarter 3/2017

หน่วยนับพัน : in Thousands

สถานภาพแรงงาน	รวม	ระดับการศึกษา										LABOR FORCE STATUS		
		Upper Secondary Level					Higher Level							
		ไม่ การศึกษา No schooling	ต่ำกว่า ประถมศึกษา Incomplete primary	ประถมศึกษา Primary	มัธยมศึกษา ตอนต้น Lower Secondary	ตามปกติ General/ Academic	สายอาชีพ Vocational	ครู ศึกษา Teacher Training	สายอาชีพ อาชีวศึกษา Higher Technical Education	ครู วิชาชีพ Teacher Training	อื่นๆ Others		ไม่ทราบ Unknown	
ยอดรวม	7,352.6	367.9	1,407.5	1,698.1	1,391.7	962.0	252.1	0.3	691.1	338.4	167.2	15.0	41.3	TOTAL
กำลังแรงงานรวม	5,121.9	165.3	821.8	1,289.8	864.6	713.0	194.5	-	607.6	283.9	135.9	13.5	31.9	Total Labor Force
1. กำลังแรงงานปัจจุบัน	5,119.2	165.3	821.5	1,289.1	863.8	712.9	194.1	-	607.3	283.9	135.9	13.5	31.9	1. Current labor force
1.1 ผู้จบการศึกษา	5,038.0	163.9	820.6	1,275.8	846.9	709.4	191.0	-	594.5	276.8	133.1	13.5	31.6	1.1 Employed
- ทำงาน	4,958.9	160.4	802.8	1,251.1	837.1	692.6	184.8	-	581.1	272.4	132.2	13.5	31.0	- At work
- ไม่ทำงานแต่มีงานประจำ	79.1	3.4	17.8	24.7	9.8	7.9	6.2	-	3.4	4.4	0.8	-	0.6	- With job but not at work
1.2 ผู้ว่างงาน	81.2	1.5	0.9	13.4	16.9	12.4	3.1	-	22.8	7.1	2.9	-	0.3	1.2 Unemployed
- พยายามทำ	12.4	-	0.5	0.9	1.9	3.5	0.6	-	2.5	1.7	0.5	-	0.3	- Looking for work
- ไม่ทำงานที่พร้อมที่จะทำงาน	68.8	1.5	0.4	12.4	15.0	9.0	2.5	-	20.3	5.3	2.4	-	-	- Not looking/available for work
2. กำลังแรงงานที่ว่างออก	2.7	-	0.3	0.6	0.8	0.2	0.4	-	0.3	-	-	-	-	2. Seasonally inactive labor force
ผู้ไม่อยู่ในกำลังแรงงาน	2,210.8	202.6	585.7	408.3	527.1	249.0	57.6	0.3	83.5	54.5	31.3	1.5	9.4	Persons not in Labor Force
1. ทำงานบ้าน	780.0	41.4	195.2	183.8	144.7	94.3	23.7	0.1	49.3	31.1	11.1	0.3	5.0	1. Household work
2. เรียนหนังสือ	553.4	-	0.9	107.7	311.7	99.4	22.6	-	1.2	9.9	-	-	-	2. Studies
3. มีศักดิ์/อายุ/ไม่สามรถทำงานได้	706.5	158.5	382.0	85.0	33.4	26.4	4.3	-	6.5	3.8	4.3	1.2	3.2	3. Too young/old/incapable of work
4. อื่น ๆ	168.8	2.7	7.6	31.9	37.3	28.8	7.0	0.1	26.5	9.7	15.9	-	1.2	4. Others

↙ รวมผู้ว่างงานสั้น / Including Short Course Vocational

ตารางที่ 3 จำนวนประชากร 15 ปีขึ้นไป จำแนกตามระดับการศึกษาและเพศ ภาคใต้
 TABLE 3 POPULATION 15 YEARS AND OVER BY LEVEL OF EDUCATIONAL ATTAINMENT, LABOR FORCE STATUS AND SEX - SOUTHERN REGION

สถานภาพแรงงาน	รวม	ไม่ การศึกษา No schooling	จำนวน ไม่ ศึกษา Incomplete primary	ประถมศึกษา ศึกษา Primary	ระดับมัธยมศึกษา Upper secondary level				ระดับสูง Higher level				ไม่รู้ Others	แรงงาน Unknown	LABOR FORCE STATUS
					ไม่ ศึกษา Lower Secondary	ทั่วไป General/ Academic	อาชีวศึกษา Vocational ศึกษา ศึกษา	ครู Teacher Training	อาชีวศึกษา Academic	เทคนิค Technical Education	ครู Teacher Training				
												จำนวน Secondary			
รวม	3,572.7	141.5	601.8	906.2	494.4	146.0	0.1	277.4	169.0	55.0	25.8	9.2	25.8	25.8	MALE
กำลังแรงงาน	2,861.9	89.3	425.7	767.3	414.3	125.0	-	2,580	155.4	43.3	21.1	8.6	21.1	21.1	Total Labor Force
1. กำลังแรงงาน	2,861.9	89.3	425.7	767.3	414.3	125.0	-	2,580	155.4	43.3	21.1	8.6	21.1	21.1	1. Current labor force
1.1 ผู้ชาย	2,812.7	88.5	423.2	756.2	405.0	123.6	-	2,505	152.3	42.0	22.8	8.6	22.8	22.8	1.1 Employed
- ที่ทำงาน	2,764.2	85.6	414.7	740.8	390.5	118.8	-	2,488	150.4	42.0	22.5	8.6	22.5	22.5	- At work
- ไม่ทำงานแต่มีงานทำ	48.5	2.8	10.5	15.4	3.5	4.8	-	1.7	1.9	-	0.3	-	0.3	0.3	- With job but not at work
1.2 ผู้ชาย	47.5	0.8	10.8	15.1	3.2	4.6	-	1.5	1.7	-	0.3	-	0.3	0.3	1.2 Unemployed
- เกษตรกร	7.7	-	0.4	0.4	3.3	0.1	-	1.5	0.2	0.3	-	-	-	-	- Looking for work
- ไม่ทำงานและไม่ทำงาน	39.8	0.8	10.4	10.4	11.3	6.0	-	6.0	2.9	1.0	-	-	-	-	- Not looking available for work
2. กำลังแรงงาน	1.7	-	0.2	0.3	0.8	-	-	-	-	-	-	-	-	-	2. Seasonally inactive labor force
ผู้ไม่อยู่ในกำลังแรงงาน	710.9	52.2	1,761	1,389.9	1,944	801	0.1	19.4	13.6	11.7	2.8	0.6	2.8	2.8	Persons not in Labor Force
1. ผู้ชาย	26.1	0.7	3.9	4.9	4.5	0.7	-	1.9	1.6	0.3	-	-	-	-	1. Household work
2. ผู้ชาย	247.6	-	57.2	137.8	38.5	10.8	-	-	3.4	-	-	-	-	-	2. Studies
3. ผู้ชาย	326.1	50.3	1,675	49.7	23.0	19.6	3.6	3.8	2.4	3.3	2.3	0.6	2.3	2.3	3. Too young/unfit/capable of work
4. ผู้ชาย	111.1	1.3	4.7	27.1	25.9	17.6	5.9	0.1	13.8	6.2	8.2	-	0.4	0.4	4. Others
รวม	3,599.9	226.4	805.7	791.9	467.6	106.2	0.1	413.8	169.4	112.3	15.5	5.8	15.5	15.5	FEMALE
กำลังแรงงาน	2,260.0	76.0	396.1	522.4	298.7	69.5	-	349.7	128.5	92.6	4.9	4.9	4.9	4.9	Total Labor Force
1. กำลังแรงงาน	2,259.1	76.0	395.9	522.1	298.6	69.5	-	349.4	128.5	92.6	4.9	4.9	4.9	4.9	1. Current labor force
1.1 ผู้ชาย	2,225.4	75.4	395.4	519.6	295.4	67.4	-	334.1	124.5	91.1	4.9	4.9	4.9	4.9	1.1 Employed
- ที่ทำงาน	2,194.7	74.8	388.1	510.2	290.6	66.1	-	332.3	122.0	90.3	4.9	4.9	4.9	4.9	- At work
- ไม่ทำงานแต่มีงานทำ	30.6	0.6	7.3	9.3	4.4	1.3	-	1.8	2.5	0.8	0.4	-	0.4	0.4	- With job but not at work
1.2 ผู้ชาย	33.8	0.6	0.5	2.6	3.2	2.1	-	15.3	4.0	1.6	-	-	-	-	1.2 Unemployed
- เกษตรกร	4.7	-	0.5	0.5	0.2	0.6	-	1.1	1.6	0.2	-	-	-	-	- Looking for work
- ไม่ทำงานและไม่ทำงาน	29.1	0.6	-	2.1	3.0	1.6	-	14.2	2.5	1.3	-	-	-	-	- Not looking available for work
2. กำลังแรงงาน	0.9	-	0.1	0.3	0.2	-	-	0.3	-	-	-	-	-	-	2. Seasonally inactive labor force
ผู้ไม่อยู่ในกำลังแรงงาน	1,499.9	150.4	409.6	269.4	1,689.9	346.6	0.1	64.1	40.9	19.6	6.6	0.9	6.6	6.6	Persons not in Labor Force
1. ผู้ชาย	754.0	40.8	1,914	1,789.9	899	23.0	0.1	47.4	29.4	10.8	5.0	0.3	5.0	5.0	1. Household work
2. ผู้ชาย	305.8	-	0.9	50.4	61.0	11.8	-	1.2	6.6	-	-	-	-	-	2. Studies
3. ผู้ชาย	382.5	108.3	2,145	35.3	10.4	0.7	-	2.7	1.4	1.0	0.8	0.6	0.8	0.8	3. Too young/unfit/capable of work
4. ผู้ชาย	57.7	1.3	2.9	4.8	11.4	1.1	-	12.8	3.5	7.8	0.8	-	0.8	0.8	4. Others

1/ รวมผู้ที่ลาพัก 2/ รวมผู้ที่ลาพัก 3/ รวมผู้ที่ลาพัก 4/ รวมผู้ที่ลาพัก

ตารางที่ 3 จำนวนประชากรอายุ 15 ปีขึ้นไป จำแนกตามระดับการศึกษาที่สำเร็จ ตามภูมิภาคต่าง ๆ และเพศ (ต่อ)

TABLE 3 POPULATION 15 YEARS AND OVER BY LEVEL OF EDUCATIONAL ATTAINMENT, LABOR FORCE STATUS, SEX AND AREA, SOUTHERN REGION (Contd)

สถานภาพแรงงาน	จังหวัดสมุทรสาคร											รวม	LABOR FORCE STATUS	
	ระดับประถมศึกษาตอนต้น					ระดับประถมศึกษาตอนปลาย					อื่นๆ			Total
	ไม่เข้าเรียน	เข้าเรียนไม่ครบ	ประถมศึกษาตอนต้น	ประถมศึกษาตอนปลาย	มัธยมศึกษาตอนต้น	มัธยมศึกษาตอนปลาย	อาชีวศึกษา	ครูฝึกสอน	ครูฝึกสอน	อาชีวศึกษา				
ชาย	97.5	397.3	452.4	447.5	363.3	110.5	0.1	353.0	158.5	78.0	2.5	17.5	17.5	TOTAL
หญิง	49.4	213.8	320.9	278.2	249.0	84.6	-	309.4	127.7	59.0	2.2	13.0	13.0	Total Labor Force
รวม	49.4	213.6	320.9	278.0	248.8	84.2	-	309.4	127.7	59.0	2.2	13.0	13.0	1. Current labor force
1.1 ผู้จบการศึกษา	48.8	212.8	318.0	274.3	246.7	82.0	-	300.7	124.2	58.5	2.2	12.8	12.8	1.1 Employed
- ที่งาน	48.6	210.7	316.0	270.5	245.3	80.4	-	299.7	122.6	58.3	2.2	12.5	12.5	- At work
- ไม่ทำงานแต่มีงานประจำ	0.2	2.2	1.9	3.8	1.4	1.5	-	1.0	1.6	0.2	-	0.3	0.3	- With job but not at work
1.2 ผู้ว่างงาน	0.6	0.8	2.9	3.7	2.1	2.2	-	8.7	3.5	0.5	-	0.3	0.3	1.2 Unemployed
- ที่งาน	-	0.5	0.0	0.6	0.5	0.1	-	1.8	0.2	-	-	0.3	0.3	- Looking for work
- ไม่ทำงานและไม่มีความต้องการ	0.6	0.3	2.9	3.2	1.6	2.1	-	6.8	3.4	0.5	-	-	-	- Not looking/available for work
2. กำลังแรงงานที่ว่างงาน	-	0.1	0.1	0.1	0.2	0.4	-	-	-	-	-	-	-	2. Seasonally inactive labor force
ผู้ไม่อยู่ในกำลังแรงงาน	48.2	183.5	131.5	169.3	114.2	26.0	0.1	43.6	30.8	19.0	0.4	4.5	4.5	Persons not in Labor Force
1. ที่งานบ้าน	12.3	61.5	52.4	38.9	37.3	7.5	-	23.0	15.7	5.2	0.1	2.2	2.2	1. Household work
2. เรียนหนังสือ	-	0.1	40.9	105.2	54.8	11.2	-	-	6.4	-	-	-	-	2. Studies
3. ญาติที่ตาย/ไม่สามารถทำงานได้	34.5	119.3	27.7	11.6	11.1	3.2	-	6.1	2.9	2.9	0.3	1.1	1.1	3. Too young/old/incapable of work
4. อื่น ๆ	1.4	2.6	10.5	13.6	11.1	4.1	0.1	14.5	5.7	10.9	-	1.2	1.2	4. Others

_/ รวมการฝึกสอนสั้น ๆ Including Short Course Vocational

TABLE 3. POPULATION 15 YEARS AND OVER BY LEVEL OF EDUCATIONAL ATTAINMENT, LABOR FORCE STATUS, SEX AND AREA, SOUTHERN REGION (Contd)

ສາມາດສູນ	Total	ໜີ້ No schooling	ບໍ່ສຳເລັດ Incomplete primary	ປະມານ Primary	ລະດັບສູນກາງ Upper Secondary Level						ອື່ນ Others	ທັງໝົດ TOTAL	ລາຍລະອຽດ LABOR FORCE STATUS		
					ສູນກາງ Lower Secondary	ທົ່ວ General/Academic	ສູນກາງ Vocational	ສູນກາງ Teacher Training	ສູນກາງ Academic	ສູນກາງ Technical Education				ສູນກາງ Higher	ສູນກາງ Teacher Training
ທັງໝົດ	2,078.1	97.5	977.3	402.4	863.3	110.5	0.1	353.0	158.5	78.0	2.5	17.5	1.0		
ຊາຍ	1,182.2	37.8	161.5	236.4	184.1	63.5	0.1	150.1	77.7	23.8	1.3	9.7	0.6		
ສູນກາງສູນກາງ	913.2	27.9	108.0	189.2	142.2	51.1	-	136.7	67.1	16.4	1.1	8.6	0.6		
1. ກົດສະໜອງສູນກາງ	912.7	27.9	108.0	189.2	142.2	50.7	-	136.7	67.1	16.4	1.1	8.6	0.6		
1.1 ຊັ້ນສູນກາງ	898.9	27.5	107.7	186.5	140.6	50.0	-	133.6	65.3	16.1	1.1	8.4	0.6		
- ຈຳນວນ	891.0	27.4	106.7	184.8	140.0	49.5	-	132.8	65.0	16.1	1.1	8.1	0.6		
- ບໍ່ມີການສຶກສາຕໍ່ສູນກາງ	7.9	0.1	1.1	1.6	0.6	0.5	-	0.9	0.3	-	-	0.3	-		
1.2 ຊັ້ນສູນກາງ	13.8	0.4	0.3	2.7	1.6	0.7	-	3.1	1.8	0.3	-	0.3	-		
- ຈຳນວນ	2.1	-	-	0.0	0.4	0.1	-	0.8	0.2	-	-	0.3	-		
- ບໍ່ມີການສຶກສາຕໍ່ສູນກາງ	11.7	0.4	0.3	2.7	1.2	0.7	-	2.3	1.6	0.3	-	0.3	-		
2. ກົດສະໜອງສູນກາງ	0.5	-	-	-	-	0.4	-	-	-	-	-	-	-		
2.1 ຊັ້ນສູນກາງສູນກາງ	268.9	9.9	53.5	47.0	41.9	12.4	0.1	13.5	10.6	7.4	0.2	1.0	0.2		
1. ຈຳນວນ	11.4	0.3	0.6	1.3	1.6	0.5	-	1.2	1.3	-	-	-	-		
2. ຈຳນວນ	102.2	-	-	21.9	23.6	5.5	-	-	3.4	-	-	-	-		
3. ອື່ນໆ	102.9	9.1	50.9	15.4	8.8	2.7	-	3.6	2.0	2.2	0.2	0.6	0.6		
4. ອື່ນໆ	52.5	0.6	2.0	8.4	7.9	3.8	0.1	8.7	4.0	5.2	-	0.4	0.4		
ທັງໝົດ	1,296.0	59.7	295.8	216.3	179.2	47.0	-	202.8	80.8	54.3	1.2	7.8	0.6		
ຊາຍ	793.8	21.5	105.8	131.8	106.6	33.5	-	112.7	60.6	42.6	1.1	4.4	0.4		
1. ກົດສະໜອງສູນກາງ	793.5	21.5	105.6	131.7	106.7	33.5	-	112.7	60.6	42.6	1.1	4.4	0.4		
1.1 ຊັ້ນສູນກາງ	781.9	21.3	105.1	131.5	112.2	32.0	-	167.1	58.9	42.4	1.1	4.4	0.4		
- ຈຳນວນ	775.8	21.2	104.0	131.2	105.3	31.0	-	166.9	57.6	42.2	1.1	4.4	0.4		
- ບໍ່ມີການສຶກສາຕໍ່ສູນກາງ	6.1	0.1	1.1	0.3	0.8	1.0	-	0.2	1.3	0.2	-	-	-		
1.2 ຊັ້ນສູນກາງ	11.6	0.2	0.5	0.2	0.6	1.5	-	5.6	1.8	0.2	-	-	-		
- ຈຳນວນ	2.0	-	0.5	-	0.1	0.1	-	1.1	1.1	-	-	-	-		
- ບໍ່ມີການສຶກສາຕໍ່ສູນກາງ	9.6	0.2	-	0.2	0.9	1.4	-	4.5	1.8	0.2	-	-	-		
2. ກົດສະໜອງສູນກາງ	0.4	-	0.1	0.1	0.2	-	-	-	-	-	-	-	-		
ທັງໝົດ	502.1	38.3	130.1	84.5	72.3	13.5	-	30.2	20.2	11.6	0.1	3.4	0.2		
1. ຈຳນວນ	244.8	12.1	60.9	34.2	35.7	7.1	-	21.9	14.4	5.2	0.1	2.2	0.2		
2. ຈຳນວນ	116.4	-	0.1	19.0	31.2	5.8	-	-	3.1	-	-	-	-		
3. ອື່ນໆ	117.7	25.4	68.4	12.3	2.3	0.5	-	2.5	0.9	0.8	0.0	0.5	0.5		
4. ອື່ນໆ	23.2	0.8	0.7	2.1	3.2	0.2	-	5.8	1.7	5.7	-	0.8	0.8		

✓ ຈຳນວນທີ່ສູນກາງ ຈຳນວນທີ່ສູນກາງ ຈຳນວນທີ່ສູນກາງ

TABLE 3 POPULATION 15 YEARS AND OVER BY LEVEL OF EDUCATIONAL ATTAINMENT, LABOR FORCE STATUS, SEX AND AREA, SOUTHERN REGION (Cont'd)

ສາມາດສະໜອງ	ທັງ	ໄມ້ ກຳລັງ No schooling	ດ້ານ ປະສານ Incomplete primary	ປະມ ປັນ	ສູນກາງສູນຕົວ Upper Secondary Level						ສູນສູງ Higher Level				ລາຍ ບັນຍາຍ Unknown	ລາຍ ບັນຍາຍ TOTAL		
					ສູນຕົວ Lower Secondary			ສູນ Vocational			ສູນ Teacher Training		ສູນ Academic				ສູນ Technical Education	
					ສູນ General Academic	ສູນ Vocational	ສູນ Teacher Training	ສູນ Academic	ສູນ Technical Education	ສູນ Teacher Training	ສູນ Academic	ສູນ Technical Education						
					944.2	598.8	411.6	0.1	338.2	179.9	89.2	12.5	23.8					
ທັງ	4,854.5	270.4	1,010.2	1,245.7	944.2	598.8	411.6	0.1	338.2	179.9	89.2	12.5	23.8	TOTAL				
ທັງສະໜອງ	3,414.8	116.0	698.0	968.8	596.5	464.0	109.9	-	286.3	156.1	76.9	11.3	18.9	Total Labor Force				
1. ທັງສະໜອງ	3,413.0	116.0	697.8	968.3	595.8	464.0	109.9	-	286.0	156.1	76.9	11.3	18.9	1. Current labor force				
1.1 ສູນກາງສູນຕົວ	3,397.2	115.1	697.7	957.8	572.6	453.7	109.0	-	283.8	152.6	74.6	11.3	18.9	1.1. Employed				
- ທຳມະ	3,292.2	111.8	692.1	935.0	566.6	447.2	104.4	-	281.4	149.8	73.9	11.3	18.5	- At work				
- ມີວຽກແຕ່ງງານ	65.0	3.3	15.6	22.8	6.0	6.5	4.6	-	2.4	2.8	0.6	-	0.4	- With job but not at work				
1.2 ສູນສູງ	55.8	0.9	0.1	10.5	13.2	10.3	0.9	-	14.1	3.5	2.4	-	-	1.2. Unemployed				
- ພຽກຜັດ	8.3	-	-	0.9	1.3	2.9	0.5	-	0.7	1.6	0.5	-	-	- Looking for work				
- ມີວຽກແຕ່ງງານ	47.6	0.9	0.1	9.6	11.9	7.4	0.4	-	13.5	2.0	1.9	-	-	- Not looking for available for work				
2. ທັງສະໜອງອຸດສາຫະກຳ	1.8	-	0.2	0.6	0.7	-	-	-	0.3	-	-	-	-	2. Seasonally inactive labor force				
ສູນສູນກາງສູນຕົວ	1,499.7	154.4	402.2	276.9	397.7	134.8	31.7	0.1	99.9	23.7	12.3	1.2	4.9	Persons not in Labor Force				
1. ທຳມະ	523.9	29.1	133.7	131.4	105.8	57.0	16.2	0.1	26.3	15.3	5.9	0.2	2.9	1. Household work				
2. ສູນກາງສູນຕົວ	334.7	-	0.8	66.7	206.5	44.7	11.3	-	1.2	3.5	-	-	-	2. Studies				
3. ສູນກາງສູນຕົວ	488.0	124.1	282.7	57.4	21.7	15.3	1.2	-	0.4	0.8	1.4	1.0	2.1	3. Too young/old/incapable of work				
4. ສູນ ທຳມະ	93.2	1.3	5.0	21.4	23.7	17.8	3.0	-	12.0	4.0	5.1	-	-	4. Others				

1/ ທັງສະໜອງ, 2/ ບໍ່ລວມຊັບສະໜອງ

តារាង 4 បុគ្គលិកដែលបានការងារតាមកម្រិតសិក្សា និងការងារ តាមតំបន់ ត្បូង

អង្កេតស្រុក គិតជាម៉ឺន

Occupation	Total	Upper Secondary Level						Higher Level				Others	Unknown	OCCUPATION
		No schooling	Incomplete primary	Primary	Lower Secondary	Upper Secondary Level		Higher Level						
						General/Academic	Vocational	Academic	Technical Education	Teacher Training	Other			
1. គ្មានការសិក្សាស្រាវជ្រាវ និងមិនបានបញ្ចប់ការសិក្សាមូលដ្ឋាន	5038.0	163.9	820.6	1,276.8	846.9	700.4	191.0	584.5	133.1	13.5	31.6	TOTAL	1. managers, senior officials and legislators	
2. បញ្ចប់ការសិក្សាមូលដ្ឋាន បញ្ចប់ការសិក្សាមធ្យមសិក្សា	1171.1	0.6	7.5	13.9	11.1	17.6	6.2	44.8	6.1	-	2.6		2. Professionals	
3. បញ្ចប់ការសិក្សាមធ្យមសិក្សា បញ្ចប់ការសិក្សាស្រាវជ្រាវ	2321.1	-	1.5	2.9	3.2	8.4	3.5	109.3	20.1	2.0	1.3		3. Technicians and associate professionals	
4. មេត្តិសាស្ត្រ	1518.8	0.4	4.7	3.5	8.7	17.4	12.3	78.3	6.3	-	0.2		4. Clerks	
5. បុគ្គលិកសេវា និងបុគ្គលិកសេវាផ្សេងៗ	1596.6	0.1	1.1	5.9	10.8	25.8	9.3	88.8	3.0	-	0.9		5. Service workers and craft goods	
6. បុគ្គលិកសេវា និងបុគ្គលិកសេវាផ្សេងៗ	1,083.3	25.5	138.0	199.2	201.6	219.3	58.0	141.2	18.4	0.3	3.4		6. Skilled agricultural forest and fishery workers	
7. បុគ្គលិកសេវា និងបុគ្គលិកសេវាផ្សេងៗ	2,015.1	84.7	495.8	666.9	330.0	209.0	44.2	71.3	13.8	2.2	8.7		7. Craft and associate professionals	
8. បុគ្គលិកសេវា និងបុគ្គលិកសេវាផ្សេងៗ	524.5	14.4	65.8	130.4	112.0	65.6	30.7	28.9	3.8	1.0	1.6		8. Plant and machine controllers and assemblers	
9. បុគ្គលិកសេវា និងបុគ្គលិកសេវាផ្សេងៗ	236.7	3.9	27.6	63.7	61.4	40.4	9.4	13.7	0.3	4.6	1.8		9. Elementary occupations	
10. បុគ្គលិកសេវា និងបុគ្គលិកសេវាផ្សេងៗ	514.8	34.4	78.6	179.3	108.2	57.0	17.4	13.2	1.6	3.4	8.3		10. Workers not classifiable by occupation	
2.9											2.9			

↙ រួមបញ្ចូលការសិក្សាស្រាវជ្រាវខ្លី រួមបញ្ចូលការសិក្សាស្រាវជ្រាវខ្លី

ตารางที่ 4. จำนวนผู้จ้างงาน จำแนกตามระดับการศึกษาระดับสูง อาชีพ และเพศ ภาคใต้

TABLE 4 EMPLOYED PERSONS BY LEVEL OF EDUCATIONAL ATTAINMENT, OCCUPATION AND SEX SOUTHERN REGION

หน่วยนับพัน - In Thousands

อาชีพ Occupation	รวม Total	ไม่ ไป เรียน No schooling	ไม่ ครบ เรียน Incomplete primary	ระดับ ต้น Primary	ระดับทุติยภูมิ Upper Secondary Level				สูงขึ้นไป Higher Level				อื่นๆ Others	ไม่ ทราบ Unknown	อาชีพ Occupation
					ระดับ ต้น Lower Secondary	ทั่วไป General/ Academic	อาชีวศึกษา Vocational	อาชีวศึกษา Teacher Training	อาชีวศึกษา Academic	อาชีวศึกษา Higher Technical Education	อาชีวศึกษา Teacher Training	อาชีวศึกษา Higher Technical Education			
ชาย	2,812.7	88.5	423.2	756.2	403.0	123.6	-	259.5	42.0	8.6	22.8				
1. ผู้พักอาศัยในครัวเรือนที่ไม่ได้ และไม่ได้ศึกษา	82.8	0.6	5.1	12.2	10.0	13.7	6.2	-	2.8	-	2.2			1.0	1. managers, senior officials and Legislators
2. ผู้ประกอบอาชีพช่างต่าง ๆ	75.1	-	0.8	1.1	3.1	5.3	2.1	-	17.7	1.6	0.9			2.0	2. Professionals
3. ผู้รับจ้างอิสระและผู้ประกอบอาชีพ อิสระอื่นที่ไม่ใช่ช่างต่าง ๆ	65.9	0.1	2.5	2.4	10.6	6.9	-	28.9	3.9	-	0.1			3.0	3. Technicians and associate professionals
4. เกษียณ	43.8	-	0.6	3.0	3.8	9.9	1.6	19.4	1.0	-	-			4.0	4. Clerks
5. พนักงานบริการและผู้ค้าปลีก	417.7	9.6	39.1	69.9	80.3	90.8	30.1	61.5	5.2	0.1	3.1			5.0	5. Service workers and sell goods and Laborers
6. ผู้ปฏิบัติงานที่มีฝีมือในการเกษตร ป่าไม้ และประมง	1,228.5	41.5	277.7	395.0	159.6	31.8	-	41.1	38.6	1.0	6.6			6.0	6. Skilled agricultural forest and fishery workers
7. ข้าราชการ และผู้ปฏิบัติงานที่ เกี่ยวข้อง	402.4	10.7	42.0	114.0	48.1	25.1	-	20.7	45.7	1.0	1.6			7.0	7. Craft and associate professionals
8. ผู้ควบคุมเครื่องจักรกลและเครื่องจักร และปฏิบัติงานช่างประกอบ	214.8	3.3	23.1	58.5	57.3	37.5	9.1	12.0	9.8	4.6	1.4			8.0	8. Plant and machine controllers and assemblers
9. ผู้ประกอบอาชีพอื่น	280.1	22.8	34.4	100.1	63.6	29.6	10.8	5.0	0.9	0.3	5.5			9.0	9. Elementary occupations
10. คนงานที่ไม่สามารถระบุอาชีพ	1.6	-	-	-	-	-	-	-	-	-	1.6			10.0	10. Workers not classifiable by occupation
หญิง	2,225.4	75.4	395.4	519.6	295.4	67.4	-	334.1	91.1	4.9	8.9				
1. ผู้พักอาศัยในครัวเรือนที่ไม่ได้ และไม่ได้ศึกษา	34.3	-	2.4	1.7	1.1	3.9	0.1	18.9	2.6	-	0.4			1.0	1. managers, senior officials and Legislators
2. ผู้ประกอบอาชีพช่างต่าง ๆ	157.0	-	0.7	1.8	0.1	3.2	1.4	71.1	15.8	0.4	0.4			2.0	2. Professionals
3. ผู้รับจ้างอิสระและผู้ประกอบอาชีพ อิสระอื่นที่ไม่ใช่ช่างต่าง ๆ	85.9	0.3	2.2	1.1	4.1	6.7	5.4	51.4	12.1	-	0.1			3.0	3. Technicians and associate professionals
4. เกษียณ	115.8	0.1	0.5	2.8	7.0	15.9	7.8	64.4	14.6	-	0.9			4.0	4. Clerks
5. พนักงานบริการและผู้ค้าปลีก	653.6	16.0	99.0	129.3	128.6	27.9	-	79.7	48.4	0.2	0.4			5.0	5. Service workers and sell goods and Laborers
6. ผู้ปฏิบัติงานที่มีฝีมือในการเกษตร ป่าไม้ และประมง	790.6	43.2	218.1	261.9	89.5	12.5	-	30.2	19.9	1.2	2.1			6.0	6. Skilled agricultural forest and fishery workers
7. ข้าราชการ และผู้ปฏิบัติงานที่ เกี่ยวข้อง	122.2	3.7	23.8	36.4	20.4	5.6	-	8.3	4.8	-	-			7.0	7. Craft and associate professionals
8. ผู้ควบคุมเครื่องจักรกลและเครื่องจักร และปฏิบัติงานช่างประกอบ	19.9	0.6	4.5	5.1	4.1	2.9	0.3	1.8	0.2	-	0.4			8.0	8. Plant and machine controllers and assemblers
9. ผู้ประกอบอาชีพอื่น	247.7	11.6	44.2	79.3	44.6	27.3	6.5	8.3	6.3	3.1	2.9			9.0	9. Elementary occupations
10. คนงานที่ไม่สามารถระบุอาชีพ	1.3	-	-	-	-	-	-	-	-	-	1.3			10.0	10. Workers not classifiable by occupation

1/ รวมอาชีวศึกษา / Including Short Course/Vocational

ตารางที่ 4 จำนวนผู้จ้างงานตามระดับการศึกษา เพศ และเขตภาคกลาง ภาคใต้ (คน)
 TABLE 4 EMPLOYED PERSONS BY LEVEL OF EDUCATIONAL ATTAINMENT, OCCUPATION, SEX AND AREA, SOUTHERN REGION (Cont'd.)

อาชีพ Occupation	รวม Total	ไม่ มี การศึกษา No schooling	ต่ำกว่า ประถมศึกษา Incomplete primary	ประถมศึกษา Primary	ระดับมัธยมศึกษา Upper Secondary Level				อุดมศึกษา Higher Level				อื่นๆ Others	ไม่ ทราบ Unknown	เพศ SEX		
					มัธยมศึกษา ตอนต้น Lower Secondary	สามัญ ศึกษา General/ Academic	อาชีว ศึกษา Vocational	อาชีว ศึกษา Teacher Training	มัธยมศึกษา ตอนต้น Higher Technical Education	ปริญญา ตรี Bachelor Degree	ปริญญา โท Master Degree	ปริญญา เอก Doctoral Degree					
																1	2
1. ผู้จัดการ การขายปลีกและค้าส่ง และผู้จัดการรายย่อย	781.9	21.3	105.1	131.5	112.2	106.1	32.0	-	167.1	58.9	42.4	-	1.1	44	44	1.1	44
2. ผู้ประกอบการค้าปลีกค้าส่ง	20.7	-	1.8	0.8	0.6	1.6	0.1	-	12.9	1.4	1.0	-	-	0.4	0.4	-	0.4
3. เจ้าหน้าที่เทคนิคและผู้ประกอบอาชีพ ที่เกี่ยวข้องกับด้านต่างๆ	86.2	-	0.4	0.9	0.1	1.6	0.8	-	48.7	10.8	30.1	-	0.4	0.4	0.4	-	0.4
4. เติมน้ำมัน	45.5	-	0.1	1.1	2.9	2.7	4.7	-	27.4	5.7	0.9	-	-	0.1	0.1	-	0.1
5. พนักงานบริการและผู้จำหน่ายสินค้า	55.9	0.1	0.5	1.0	4.1	8.6	3.3	-	29.6	7.2	1.0	-	-	0.5	0.5	-	0.5
6. ผู้ปฏิบัติงานที่มีฝีมือในการเกษตร ป่าไม้ และประมง	313.4	8.6	39.3	53.4	59.4	60.1	16.3	-	43.4	26.3	6.2	-	0.2	0.4	0.4	-	0.4
7. ทำเหมือง และขุดเจาะปิโตรเลียม	114.2	4.6	34.7	34.3	13.7	14.2	1.3	-	5.7	3.4	1.8	-	0.5	-	-	-	0.5
8. เจ้าหน้าที่จัดการโรงงานและคลังสินค้า และผู้ปฏิบัติงานด้านเกษตร	45.7	0.8	9.9	10.4	9.2	5.4	3.1	-	3.3	2.3	1.4	-	-	-	-	-	-
9. ผู้ประกอบอาชีพช่างฝีมือ และช่างฝีมือด้านเครื่องใช้	7.0	-	1.0	1.3	2.4	0.8	0.3	-	0.7	0.2	-	-	-	0.4	0.4	-	0.4
10. คนงานฝีมือด้านไม้และกระดาษ	92.6	7.3	17.4	28.2	19.7	11.3	2.1	-	3.4	1.6	0.1	-	0.0	1.5	1.5	-	1.5
10. คนงานฝีมือด้านโลหะ	0.7	-	-	-	-	-	-	-	-	-	-	-	-	0.7	0.7	-	0.7

1/ รวมทั้งระดับมัธยมศึกษาตอนต้น / Including Short Course Vocational

ตารางที่ 4 จำนวนผู้จ้างทำ งานตามระดับการศึกษาที่จ้าง อื่น เพศ และเขตภาคกลาง ภาคใต้ (ต่อ)
 TABLE 4 EMPLOYED PERSONS BY LEVEL OF EDUCATIONAL ATTAINMENT, OCCUPATION, SEX AND AREA, SOUTHERN REGION (Contd.)
 ภาคเหนือ ภาคกลาง ภาคตะวันออก ภาคตะวันออกเฉียงเหนือ ภาคใต้
 NORTH CENTRAL EAST NORTH EAST SOUTH SOUTH EAST SOUTH WEST

ไตรมาสที่ 3/2560_Quarter 3/2017

หน่วยนับเป็น : In Thousands

อาชีพ Occupation	รวม Total	ไม่มี การศึกษา No schooling	ต่ำกว่า ประถมศึกษา Incomplete primary	ประถม ศึกษา Primary	ระดับมัธยมศึกษา Upper Secondary Level				อุดมศึกษา Higher Level				อื่นๆ Others	ไม่ทราบ Unknown	OCCUPATION		
					มัธยมศึกษา Lower Secondary		สายอาชีพ Vocational		สายอาชีพ Teacher Training		สายอาชีพ Higher Technical Education					สายอาชีพ Teacher Training	
					จำนวน General/ Academic	จำนวน สายอาชีพ สายอาชีพ	จำนวน สายอาชีพ สายอาชีพ	จำนวน สายอาชีพ สายอาชีพ	จำนวน สายอาชีพ สายอาชีพ	จำนวน สายอาชีพ สายอาชีพ	จำนวน สายอาชีพ สายอาชีพ	จำนวน สายอาชีพ สายอาชีพ					
บุคลากร	3,357.2	115.1	607.7	957.8	453.7	109.0	-	283.8	152.6	74.6	11.3	18.9	TOTAL				
ชาย	1,913.8	61.0	317.4	569.7	264.4	73.7	-	116.8	87.0	25.9	7.5	14.4	MALE				
1. ผู้จัดการ วิชาการ ระดับอุดมศึกษา และผู้บริหารงาน	47.7	-	3.8	8.8	9.0	4.1	-	10.0	2.9	1.3	-	2.2	1. managers, senior officials and Legislators				
2. ผู้ประกอบการระดับต่างๆ	38.6	-	0.7	1.0	3.3	1.8	-	16.6	0.8	10.5	1.3	-	2. Professionals				
3. เจ้าหน้าที่เทคนิคและผู้ประกอบวิชาชีพที่เกี่ยวข้องกันต่างๆ	30.3	-	2.1	1.6	4.8	2.8	-	8.9	4.9	3.1	-	-	3. Technicians and associate professionals				
4. เสมียน	19.0	-	0.3	1.0	4.4	0.5	-	9.9	1.1	-	-	-	4. Clerks				
5. คนงานบริการและผู้จำหน่ายสินค้า	212.9	2.6	23.1	39.4	46.6	16.2	-	24.8	11.5	2.2	-	1.2	5. Service workers and sell goods workers				
6. ผู้ปฏิบัติงานที่มีฝีมือด้านเกษตร ป่าไม้ และประมง	1,015.8	36.4	227.5	334.9	134.4	23.4	-	29.7	30.8	6.1	0.5	5.2	6. Skilled agricultural forest and fishery workers				
7.ช่างฝีมือ และผู้ปฏิบัติงานที่เกี่ยวข้อง	224.4	7.0	26.1	75.1	21.3	11.4	-	8.2	24.3	1.5	0.9	0.6	7. Craft and associate professionals				
8. ผู้ควบคุมเครื่องจักรโรงงานและเครื่องจักรและผู้ปฏิบัติงานด้านการประกอบ	130.6	1.8	10.2	38.5	21.5	5.5	-	5.9	4.4	0.3	4.6	0.9	8. Plant and machine controllers and assemblers				
9. ผู้ประกอบอาชีพพื้นฐาน	193.3	13.2	23.7	69.5	19.2	7.9	-	2.8	6.3	0.9	0.2	3.2	9. Elementary occupations				
10. คนงานซึ่งไม่ได้แบ่งไว้ในหมวดอื่น	1.3	-	-	-	-	-	-	-	-	-	-	1.3	10. Workers not classifiable by occupation				

/ รวมอาชีพประมงอื่น ๆ Including Short Course Vocational

ตารางที่ 4 จำนวนผู้จ้างงาน จำแนกตามระดับการศึกษาที่สำเร็จ อาชีพ เพศ และเขตภาคกลาง ภาคใต้ (ต่อ)
 TABLE 4 EMPLOYED PERSONS BY LEVEL OF EDUCATIONAL ATTAINMENT, OCCUPATION, SEX AND AREA, SOUTHERN REGION (Contd.)
 หน่วยนับพันคน, in Thousands

อาชีพ	รวม	ไม่มี การศึกษา	ต่ำกว่า ประถมศึกษา	ประถมศึกษา ไม่ครบถ้วน	ระดับศึกษาขั้นต้น					ระดับศึกษาขั้นสูง		ไม่ทราบ	OCCUPATION	
					ประถมศึกษา	ระดับศึกษาขั้นต้น		ระดับศึกษาขั้นสูง		อื่นๆ	อื่นๆ			
						ประถมศึกษา	ระดับศึกษา	ระดับศึกษา	ระดับศึกษา					
	Total	No schooling	Primary	Lower Secondary	General/Academic	Vocational	Teacher Training	Academic	Technical Education	Higher Level	Others	Unknown		
หญิง	1,443.4	54.1	290.3	388.1	196.7	189.3	35.4	-	167.0	65.6	48.7	3.8	4.5	FEMALE
1. ผู้จัดการ ข้าราชการระดับอาวุโส และผู้ดูแลกิจการ	13.7	-	0.6	0.9	0.5	2.3	-	-	6.0	1.1	2.3	-	-	1. managers, senior officials and legislators
2. ผู้ประกอบวิชาชีพด้านต่างๆ	70.8	-	0.3	0.9	-	1.6	0.6	-	30.4	5.0	32.1	-	-	2. Professionals
3. พนักงานที่พำนักและผู้ประกอบวิชาชีพที่เกี่ยวข้องกับด้านต่างๆ	40.3	0.3	2.2	-	1.1	4.0	0.7	-	24.1	6.4	1.5	-	-	3. Technicians and associate professionals
4. แม่บ้าน	59.9	-	-	1.8	2.9	7.3	4.5	-	34.8	7.4	0.9	-	0.4	4. Clerks
5. พนักงานบริการและผู้จำหน่ายสินค้า	350.3	7.4	59.7	75.9	61.9	68.5	11.5	-	36.3	22.1	7.0	-	-	5. Service workers and sell goods
6. ผู้ปฏิบัติงานที่มีฝีมือในด้านการเกษตร ไร่ ไม้ และประมง	676.4	38.6	183.4	227.6	92.6	75.3	11.1	-	24.5	16.6	3.9	0.7	2.1	6. Skilled agricultural forest and fishery workers
7. ช่างฝีมือ และผู้ปฏิบัติงานที่เกี่ยวข้อง	76.5	2.9	13.9	26.0	11.2	12.1	2.4	-	5.0	2.5	0.4	-	-	7. Craft and associate professionals
8. ผู้ควบคุมเครื่องจักรโรงงานและเครื่องจักร และผู้ปฏิบัติงานด้านการประกอบ	12.9	0.6	3.6	3.9	1.7	2.2	-	-	1.1	-	-	-	-	8. Plant and machine controllers and assemblers
9. ผู้ประกอบอาชีพงานพื้นฐาน	142.1	4.3	26.8	51.2	24.9	16.0	4.5	-	4.9	4.7	0.6	3.1	1.3	9. Elementary occupations
10. คนงานที่มีฝีมือและไม่มีฝีมือ	0.6	-	-	-	-	-	-	-	-	-	-	-	0.6	10. Workers not classifiable by occupation

✓/ รวมอาชีพเหล่านี้ / Including Short Course Vocational

ตารางที่ 5 จำนวนผู้จ้างทำ จำนวนตามระดับการศึกษาที่สำเร็จ อุตสาหกรรม ภาคใต้

TABLE 5 EMPLOYED PERSONS BY LEVEL OF EDUCATIONAL ATTAINMENT, INDUSTRY, SOUTHERN REGION

ไตรมาสที่ 3/2560 : Quarter 3/2017 หน่วยเป็นพัน : In Thousands

อุตสาหกรรม	รวม	ไม่มี การศึกษา	ต่ำกว่า ประถมศึกษา	ประถมศึกษา ไม่ครบถ้วน	มัธยมศึกษาตอนปลาย					อุดมศึกษา			ไม่ทราบ	อื่นๆ	INDUSTRY	
					No schooling	Primary	Secondary	Upper-Secondary Level			Higher Level					
								Lower	General/ Academic	Vocational	Teacher Training	Academic Education				Technical Teacher Training
ยอดรวม	5,038.0	163.9	820.6	1,275.8	846.9	700.4	191.0	-	584.5	276.8	133.1	13.5	31.6	TOTAL		
1. เกษตรกรรม การป่าไม้ และการประมง	2,139.7	93.8	515.4	697.3	359.4	257.4	48.2	-	77.1	62.5	15.4	2.2	11.1	1. Agriculture, forestry and fishing		
2. การทำเหมืองแร่ และเหมืองหิน	18.2	0.3	1.2	4.2	3.1	2.1	0.9	-	3.7	2.6	0.1	-	-	2. Mining and quarrying		
3. การผลิต	409.9	13.5	61.8	101.5	75.4	59.8	16.4	-	45.5	22.8	1.5	8.6	3.1	3. Manufacturing		
4. ไฟฟ้า ก๊าซ ไอน้ำและระบบปรับอากาศ	14.9	-	0.0	2.7	2.0	1.1	0.3	-	4.7	3.6	0.5	-	-	4. Electricity, gas, steam and air conditioning supply		
5. การจัดการน้ำ การจัดการและการบำบัดน้ำเสีย ของเสีย และสิ่งปฏิกูล	8.0	0.1	0.6	3.5	0.5	-	0.6	-	2.5	0.3	-	-	-	5. Water supply; sewerage, waste management and remediation activities		
6. การก่อสร้าง	266.3	14.5	34.2	99.8	58.0	26.2	15.1	-	7.1	7.1	1.4	-	2.8	6. Construction		
7. การขายส่ง และการขายปลีก การซ่อมยานยนต์	842.0	19.0	100.1	162.2	155.9	147.0	41.3	-	123.7	71.3	16.1	0.4	5.2	7. Wholesale and retail trade; repair of motor vehicles and motorcycles		
8. การขนส่ง และสถานที่เก็บสินค้า	104.8	0.9	12.5	27.8	20.0	15.1	3.9	-	14.7	6.6	0.5	-	2.8	8. Transportation and storage		
9. ที่พักแรมและบริการด้านอาหาร	446.6	16.7	54.7	90.0	91.6	80.7	26.1	-	51.1	29.5	4.4	0.2	1.7	9. Accommodation and food service activities		
10. ซ่อมแซมยานยนต์และเครื่องจักร	15.7	-	1.1	0.2	3.5	0.7	1.4	-	5.4	2.7	0.5	-	0.2	10. Information and communication		
11. กิจกรรมทางการเงินและการประกันภัย	35.2	-	0.6	1.5	1.9	2.0	1.0	-	22.9	4.2	1.2	-	-	11. Financial and insurance activities		
12. กิจกรรมอสังหาริมทรัพย์	17.4	-	1.4	1.5	2.6	1.4	3.6	-	4.9	0.9	1.0	-	-	12. Real estate activities		
13. กิจกรรมทางวิชาชีพ วิทยาศาสตร์ และเทคโนโลยี	36.2	0.3	1.3	2.3	1.5	4.2	1.7	-	21.1	3.5	0.1	-	0.4	13. Professional, scientific and technical activities		
14. กิจกรรมการบริการและการบริการสนับสนุน	58.0	0.8	2.8	13.3	12.6	11.2	3.4	-	9.6	3.7	0.6	-	-	14. Administrative and support service activities		
15. การบริหารราชการ การป้องกันประเทศ การประมง	214.6	0.4	3.8	13.6	16.8	37.8	13.3	-	95.2	22.4	8.7	-	2.6	15. Public administration and defence; compulsory social security		
16. การศึกษา	165.5	0.3	4.6	6.2	7.3	12.1	5.5	-	48.9	2.3	75.4	2.0	0.9	16. Education		
17. กิจกรรมด้านสุขภาพและงานสังคมสงเคราะห์	89.0	0.9	5.7	5.2	4.1	11.5	3.4	-	33.0	20.8	4.4	-	0.1	17. Human health and social work activities		
18. ศิลปะ ความบันเทิง และนันทนาการ	25.3	-	2.4	7.2	5.0	3.7	1.2	-	3.7	1.7	0.5	-	0.1	18. Arts, entertainment and recreation		
19. กิจกรรมบริการอื่น ๆ	118.4	2.5	13.3	30.5	23.9	25.7	3.5	-	9.9	7.8	1.0	-	0.3	19. Other service activities		
20. กิจกรรมการจ้างงานในครัวเรือนส่วนบุคคล การผลิตสินค้าและบริการที่ขึ้นเองเพื่อใช้ในครัวเรือน	12.0	-	3.1	5.5	1.9	0.7	0.2	-	0.1	0.5	-	-	0.1	20. Activities of households as employers; undifferentiated goods and services-producing activities of households for own use		
21. กิจกรรมขององค์การระหว่างประเทศ	-	-	-	-	-	-	-	-	-	-	-	-	-	21. Activities of extraterritorial organizations and bodies		
22. ไม่ทราบ	0.4	-	-	-	-	-	-	-	-	-	-	-	0.4	22. Unknown		

1/ รวมอาชีพรวมอื่น ๆ Including Short Course Vocational

TABLE 5 EMPLOYED PERSONS BY LEVEL OF EDUCATIONAL ATTAINMENT, INDUSTRY, SEX AND AREA, SOUTHERN REGION (Cont'd)

ရင်းနှီးမြှုပ်နှံမှု, မြောက်ပိုင်း

ပညာရေးအဆင့်	Total	ပထမအဆင့်					အထက်တန်း			အထက်တန်းအထိ			အခြား	စုစုပေါင်း	ပညာရေးအဆင့်
		ပထမ	အထက်	အထက်	အထက်	အထက်	အထက်	အထက်	အထက်	အထက်	အထက်	အထက်			
စုစုပေါင်း	1,609.8	212.8	275.3	364.7	820	300.7	124.2	383.3	2.2	12.8	128	2.2	12.8	TOTAL	INDUSTRY
1. စိုက်ပျိုးရေး	899.9	107.7	162.1	140.4	500	133.6	65.3	16.1	1.1	8.4	8.4	1.1	133.6	1.0	1.0
2. ကုန်သွယ်ရေး	215.9	51.7	38.3	25.0	7.9	11.9	7.9	2.0	0.4	1.0	1.0	0.4	11.9	1.0	1.0
3. ကုန်ထုတ်	8.4	0.0	0.3	2.1	0.6	1.4	2.1	0.5	-	1.4	1.4	-	2.1	1.3	1.3
4. အခြား	86.7	11.8	13.2	13.4	3.2	9.1	7.4	0.5	0.1	1.3	1.3	0.1	9.1	4.0	4.0
5. အခြား	6.5	0.0	1.2	0.0	0.1	2.3	0.9	0.5	-	0.9	0.9	-	2.3	0.4	0.4
6. အခြား	1.9	0.2	0.3	-	0.3	0.4	0.3	-	-	0.4	0.4	-	0.4	0.4	0.4
7. အခြား	82.9	7.4	16.7	9.2	6.2	3.4	2.7	0.3	-	3.4	3.4	-	9.2	0.4	0.4
8. အခြား	176.9	15.8	31.6	36.4	10.9	23.7	14.9	2.7	0.1	23.7	23.7	0.1	36.4	0.4	0.4
9. အခြား	46.5	8.5	10.5	8.4	1.2	4.7	3.2	0.1	-	4.7	4.7	-	8.4	0.4	0.4
10. အခြား	92.9	5.7	15.1	17.1	7.7	11.4	8.2	0.4	0.1	11.4	11.4	0.1	17.1	0.4	0.4
11. အခြား	7.4	0.1	2.7	0.3	-	2.6	1.5	0.1	-	2.6	2.6	-	2.7	0.4	0.4
12. အခြား	19.2	-	0.4	0.6	0.3	0.8	1.3	0.1	-	0.8	0.8	-	0.6	0.4	0.4
13. အခြား	6.6	0.4	0.5	0.4	2.6	1.8	0.5	-	-	1.8	1.8	-	0.5	0.4	0.4
14. အခြား	15.0	0.2	0.6	1.7	0.6	9.0	2.4	0.1	-	9.0	9.0	-	1.7	0.4	0.4
15. အခြား	20.7	0.3	4.8	3.3	1.1	2.0	0.9	-	-	2.0	2.0	-	3.3	0.4	0.4
16. အခြား	62.7	1.7	2.9	12.1	5.2	23.7	6.4	1.8	-	23.7	23.7	-	12.1	0.4	0.4
17. အခြား	24.8	0.4	0.8	2.9	0.4	10.3	0.8	7.3	0.4	10.3	10.3	0.4	2.9	0.4	0.4
18. အခြား	9.0	0.2	0.7	0.9	0.6	3.8	1.9	0.0	-	3.8	3.8	-	0.9	0.4	0.4
19. အခြား	6.5	1.1	1.4	2.4	1.0	1.1	0.2	0.0	-	1.1	1.1	-	1.4	0.4	0.4
20. အခြား	18.8	0.4	2.5	3.6	1.0	1.4	1.9	0.2	-	1.4	1.4	-	2.5	0.4	0.4
21. အခြား	0.9	0.0	0.4	0.2	-	-	-	-	-	-	-	-	0.4	0.4	0.4
22. အခြား	-	-	-	-	-	-	-	-	-	-	-	-	-	0.4	0.4
23. အခြား	-	-	-	-	-	-	-	-	-	-	-	-	-	0.4	0.4
24. အခြား	-	-	-	-	-	-	-	-	-	-	-	-	-	0.4	0.4
25. အခြား	-	-	-	-	-	-	-	-	-	-	-	-	-	0.4	0.4

၂/ Including Short Course Vocational

ตารางที่ 6 จำนวนผู้ปฏิบัติงาน จำแนกตามสถานภาพทำงาน อาชีพ ภาคใต้
TABLE 6 EMPLOYED PERSONS BY WORK STATUS, OCCUPATION, SOUTHERN REGION

ไตรมาสที่ 3/2560 : Quarter 3/2017

หน่วยเป็นพัน : In Thousands

อาชีพ	สถานภาพการทำงาน Work Status										TOTAL
	รวม	นายจ้าง	ลูกจ้างรัฐบาล	ลูกจ้างเอกชน	ทำงานส่วนตัว	ช่วยธุรกิจครอบครัว	การรวมกลุ่ม	สมาชิกของเกษตรกร	สมาชิกของสหกรณ์	สมาชิกของวิสาหกิจชุมชน	
	Total	Employer	Government Employee	Private Employee	Own Account Worker	Unpaid Family Worker	Members of Producers' Cooperatives	Members of Producers' Cooperatives	Members of Producers' Cooperatives	Members of Producers' Cooperatives	Members of Producers' Cooperatives
ยอดรวม	5,038.0	1,698.8	483.3	1,863.0	1,702.6	814.7	4.7	0.5	0.5	0.5	0.5
1. ผู้จัดการ ข้าราชการระดับอาวุโส และผู้บริหารระดับสูง	117.1	37.9	45.9	20.8	10.8	1.3	-	-	-	-	-
2. ผู้ประกอบการวิสาหกิจขนาดกลาง และผู้ปฏิบัติงานวิสาหกิจขนาดกลาง	232.1	2.6	155.3	63.6	7.3	3.5	-	-	-	-	-
3. เจ้าหน้าที่เทคนิคและผู้ประกอบวิชาชีพที่เกี่ยวข้องกับด้านต่าง ๆ	151.8	2.0	60.1	67.8	14.7	7.1	0.2	-	-	-	-
4. เสมียน	159.6	0.8	59.3	88.1	4.0	7.0	0.5	-	-	-	-
5. พนักงานบริการและผู้จำหน่ายสินค้า	1,083.3	26.2	83.1	298.9	476.3	198.7	0.2	-	-	-	-
6. ผู้ปฏิบัติงานที่มีฝีมือในด้านการเกษตร ป่าไม้ และประมง	2,015.1	68.3	8.6	505.4	928.0	504.6	0.1	-	-	-	-
7. ช่างฝีมือ และผู้ปฏิบัติงานที่เกี่ยวข้อง	524.5	25.1	26.2	265.3	151.6	53.1	3.2	-	-	-	-
8. ผู้ควบคุมเครื่องจักรโรงงานและเครื่องจักร และผู้ปฏิบัติงานด้านการประกอบ	236.7	2.9	20.7	151.2	98.0	3.8	-	-	-	-	-
9. ผู้ประกอบอาชีพงานพื้นฐาน	514.8	4.1	22.7	400.4	51.9	35.6	0.2	-	-	-	-
10. คนงานซึ่งมิได้จำแนกไว้ในหมวดอื่น	2.9	-	1.3	1.6	-	-	-	-	-	-	-

ตารางที่ 6 จำนวนผู้มีงานทำ จำนวนตามสถานภาพทำงาน อาชีพ และเพศ ภาคใต้
TABLE 6 EMPLOYED PERSONS BY WORK STATUS, OCCUPATION AND SEX, SOUTHERN REGION

ไตรมาสที่ 3/2560 - Quarter 3/2017 หน่วยนับพัน : in Thousands

อาชีพ	สถานภาพการทำงาน Work Status										การรวมกลุ่ม Members of Producers' Cooperatives	อาชีพ OCCUPATION
	รวม	นายจ้าง Employer	ลูกจ้างรัฐบาล Government Employee		ลูกจ้างเอกชน Private Employee	ทำงานส่วนตัว Own Account Worker		ช่วยธุรกิจ ครอบครัว Unpaid Family Worker	-	-		
			245.8	35.3		12.3	6.4					
ชาย	2,812.7	121.4	245.8	1,085.9	1,093.3	325.4	1.0	MALE				
1. ผู้จัดการ ข้าราชการระดับอาวุโส และผู้บริหารเอกชน	82.8	27.5	35.3	12.3	6.4	0.8	0.5	1. managers, senior officials and Leislators				
2. ผู้ประกอบวิชาชีพด้านต่างๆ	75.1	2.1	40.2	27.6	4.8	0.5	-	2. Professionals				
3. เจ้าของที่เทศวิศและผู้ประกอบการวิชาชีพ ที่เกี่ยวข้องกับด้านต่างๆ	65.9	1.6	28.8	25.2	8.4	1.9	0.1	3. Technicians and associate professionals				
4. เสมียน	43.8	0.3	16.3	23.9	2.2	1.1	-	4. Clerks				
5. พนักงานบริการและเจ้าหน้าที่	419.7	17.5	59.8	101.5	159.3	81.6	-	5. Service workers and sell goods				
6. ผู้ปฏิบัติงานที่มีฝีมือในด้านการเกษตร ป่าไม้ และประมง	1,224.5	43.2	7.2	303.6	679.5	191.0	0.1	6. Skilled agricultural forest and fishery workers				
7. ช่างฝีมือ และผู้ปฏิบัติงานที่เกี่ยวข้อง	402.4	24.4	25.3	228.2	93.9	30.5	0.2	7. Craft and associate professionals				
8. ผู้ควบคุมเครื่องจักรโรงงานและเครื่องจักร และปฏิบัติการด้านการประกอบ	216.8	1.9	20.7	136.4	55.2	2.6	-	8. Plant and machine controlers and assemblers				
9. ผู้ประกอบอาชีพงานพื้นฐาน	280.1	3.0	11.6	226.4	23.5	15.5	0.2	9. Elementary occupations				
10. คนงานซึ่งไม่ได้จำแนกไว้ในหมวดอื่น	1.6	-	0.7	0.9	-	-	-	10. Workers not classifiable by occupation				
หญิง	2,225.4	48.4	237.5	777.1	669.3	489.3	3.7	TOTAL				
1. ผู้จัดการ ข้าราชการระดับอาวุโส และผู้บริหารเอกชน	34.3	10.4	10.6	8.5	4.4	0.5	-	1. managers, senior officials and Leislators				
2. ผู้ประกอบวิชาชีพด้านต่างๆ	157.0	0.5	115.2	36.0	2.4	3.0	-	2. Professionals				
3. เจ้าของที่เทศวิศและผู้ประกอบการวิชาชีพ ที่เกี่ยวข้องกับด้านต่างๆ	85.9	0.4	31.3	42.7	6.3	5.2	0.1	3. Technicians and associate professionals				
4. เสมียน	115.8	0.5	42.9	64.2	1.8	6.0	0.5	4. Clerks				
5. พนักงานบริการและเจ้าหน้าที่	663.6	8.7	23.4	197.4	317.0	117.0	0.2	5. Service workers and sell goods				
6. ผู้ปฏิบัติงานที่มีฝีมือในด้านการเกษตร ป่าไม้ และประมง	790.6	25.1	1.5	201.8	248.6	313.6	-	6. Skilled agricultural forest and fishery workers				
7. ช่างฝีมือ และผู้ปฏิบัติงานที่เกี่ยวข้อง	122.2	0.7	1.0	37.2	57.7	22.7	3.0	7. Craft and associate professionals				
8. ผู้ควบคุมเครื่องจักรโรงงานและเครื่องจักร และปฏิบัติการด้านการประกอบ	19.9	1.1	0.0	14.8	2.8	1.3	-	8. Plant and machine controlers and assemblers				
9. ผู้ประกอบอาชีพงานพื้นฐาน	234.7	1.1	11.1	174.1	28.4	20.1	-	9. Elementary occupations				
10. คนงานซึ่งไม่ได้จำแนกไว้ในหมวดอื่น	1.3	-	0.6	0.7	-	-	-	10. Workers not classifiable by occupation				

ตารางที่ 6 จำนวนผู้มีงานทำ จำแนกตามสถานภาพทำงาน อาชีพ เพศ และเขตการปกครอง ภาคใต้ (ต่อ)
TABLE 6 EMPLOYED PERSONS BY WORK STATUS, OCCUPATION, SEX AND AREA, SOUTHERN REGION (Contd.)

อาชีพ	ในเขตเทศบาล MUNICIPAL AREA										หน่วยเป็นพัน : In Thousands
	สถานภาพทำงาน Work Status										
	รวม	นายจ้าง	ลูกจ้างรัฐบาล	ลูกจ้างเอกชน	ทำงานส่วนตัว	ช่วยธุรกิจครอบครัว	การรวมกลุ่ม	Occupation			
Total	Employer	Government Employee	Private Employee	Own Account Worker	Unpaid Family Worker	Producers' Cooperatives					
ยอดรวม	1,680.8	65.4	233.5	651.4	500.8	229.0	0.8	TOTAL			
ชาย	898.9	46.9	120.4	357.7	283.5	89.9	0.5	MALE			
1. ผู้จัดการ ข้าราชการระดับอาวุโส และผู้บริหารภูมิภาค	35.1	11.8	12.2	5.9	4.5	0.5	0.3	1. managers, senior officials and Legislators			
2. ผู้ประกอบวิชาชีพด้านต่างๆ	36.5	0.9	21.6	11.0	2.7	0.5	-	2. Professionals			
3. เจ้าหน้าที่เทคนิคและผู้ประกอบวิชาชีพที่เกี่ยวข้องกับด้านต่างๆ	35.6	1.1	17.1	12.2	3.4	1.7	0.1	3. Technicians and associate professionals			
4. เสมียน	24.8	0.3	10.0	11.8	1.7	1.1	-	4. Clerks			
5. พนักงานบริการและผู้จำหน่ายสินค้า	206.8	9.9	27.1	54.6	75.0	40.2	-	5. Service workers and sell goods workers			
6. ผู้ปฏิบัติงานที่มีฝีมือในด้านการเกษตร ป่าไม้ และประมง	208.7	11.7	2.3	46.1	119.2	29.5	-	6. Skilled agricultural forest and fishery workers			
7. ช่างฝีมือ และผู้ปฏิบัติงานที่เกี่ยวข้อง	177.9	10.0	14.4	99.9	40.6	12.9	0.2	7. Craft and associate professionals			
8. ผู้ควบคุมเครื่องจักรโรงงานและเครื่องจักร และผู้ปฏิบัติงานด้านการประกอบ	86.2	0.6	9.7	46.7	28.6	0.6	-	8. Plant and machine controllers and assemblers			
9. ผู้ประกอบอาชีพงานพื้นฐาน	86.8	0.6	6.0	69.2	8.0	3.0	-	9. Elementary occupations			
10. คนงานซึ่งไม่ได้จำแนกไว้ในหมวดอื่น	0.3	-	-	0.3	-	-	-	10. Workers not classifiable by occupation			

ตารางที่ 6 จำนวนผู้มีงานทำ จำแนกตามสถานภาพทำงาน อาชีพ เพศ และเขตการปกครอง ภาคใต้ (ต่อ)
TABLE 6 EMPLOYED PERSONS BY WORK STATUS, OCCUPATION, SEX AND AREA, SOUTHERN REGION (Contd.)

ไตรมาสที่ 3/2560 : Quarter 3/2017

ในเขตเทศบาล MUNICIPAL AREA

หน่วยเป็นพัน : In Thousands

อาชีพ	สถานภาพการทำงาน Work Status							OCCUPATION
	รวม	นายจ้าง	ลูกจ้างรัฐบาล	ลูกจ้างเอกชน	ทำงานส่วนตัว	ช่วยธุรกิจครอบครัว	การรวมกลุ่ม	
	Total	Employer	Government Employee	Private Employee	Own Account Worker	Unpaid Family Worker	Members of Producers' Cooperatives	
หญิง	781.9	18.5	113.1	293.7	217.3	139.1	0.2	TOTAL
1. ผู้จัดการ ข้าราชการระดับอาวุโส และผู้บริหารกฎหมาย	20.7	5.9	6.1	5.3	2.9	0.5	-	1. managers, senior officials and Legislators
2. ผู้ประกอบวิชาชีพด้านต่างๆ	86.2	0.1	62.2	20.7	1.1	2.0	-	2. Professionals
3. เจ้าหน้าที่เทคนิคและผู้ประกอบวิชาชีพที่เกี่ยวข้องกับด้านต่างๆ	45.5	-	15.3	21.9	3.6	4.7	0.1	3. Technicians and associate professionals
4. เสมียน	55.9	0.5	18.5	33.4	0.6	2.8	-	4. Clerks
5. พนักงานบริการและผู้จำหน่ายสินค้า	313.4	5.5	7.4	98.3	138.3	63.9	-	5. Service workers and sell goods
6. ผู้ปฏิบัติงานที่มีฝีมือในด้านการเกษตร ป่าไม้ และประมง	114.2	5.6	0.1	26.4	34.6	47.6	-	6. Skilled agricultural forest and fishery workers
7. ช่างฝีมือ และผู้ปฏิบัติงานที่เกี่ยวข้อง	45.7	0.5	0.1	12.2	22.1	10.7	0.2	7. Craft and associate professionals
8. ผู้ควบคุมเครื่องจักรโรงงานและเครื่องจักร และผู้ปฏิบัติงานด้านการประกอบ	7.0	-	0.0	4.5	1.6	0.8	-	8. Plant and machine controllers and assemblers
9. ผู้ประกอบอาชีพพื้นฐาน	92.6	0.5	3.4	70.4	12.4	6.0	-	9. Elementary occupations
10. คนงานซึ่งไม่ได้จำแนกไว้ในหมวดอื่น	0.7	-	-	0.7	-	-	-	10. Workers not classifiable by occupation

ตารางที่ 6 จำนวนผู้มีงานทำ จำแนกตามสถานภาพทำงาน อาชีพ เพศ และเขตการปกครอง ภาคใต้ (ต่อ)
TABLE 6 EMPLOYED PERSONS BY WORK STATUS, OCCUPATION, SEX AND AREA, SOUTHERN REGION (Contd.)

ไตรมาสที่ 3/2560 : Quarter 3/2017

นอกเขตเทศบาล NON-MUNICIPAL AREA

หน่วยเป็นพัน : In Thousands

อาชีพ	สถานภาพการทำงาน Work Status										OCCUPATION		
	รวม	นายจ้าง	ลูกจ้างรัฐบาล	ลูกจ้างเอกชน	ทำงานส่วนตัว	ช่วยธุรกิจครอบครัว	การรวมกลุ่ม	Government Employee	Private Employee	Own Account Worker		Unpaid Family Worker	Members of Producers' Cooperatives
ยอดรวม	3,357.2	104.4	249.8	1,211.6	1,201.8	585.7	3.9						TOTAL
ชาย	1,913.8	74.5	125.4	728.2	749.8	235.5	0.5						MALE
1. ผู้จัดการ ข้าราชการระดับอาวุโส และผู้บริหารภูมิภาค	47.7	15.7	23.1	6.5	1.9	0.3	0.2						1. managers, senior officials and Legislators
2. ผู้ประกอบวิชาชีพด้านต่างๆ	38.6	1.2	18.6	16.6	2.2	-	-						2. Professionals
3. เจ้าหน้าที่เทคนิคและผู้ประกอบวิชาชีพที่เกี่ยวข้องกับบ้านต่างๆ	30.3	0.4	11.7	12.9	5.1	0.1	-						3. Technicians and associate professionals
4. เสมียน	19.0	-	6.3	12.1	0.6	-	-						4. Clerks
5. พนักงานบริการและผู้จำหน่ายสินค้า	212.9	7.6	32.7	46.9	84.3	41.5	-						5. Service workers and sell goods workers
6. ผู้ปฏิบัติงานที่มีฝีมือในด้านการเกษตร ป่าไม้ และประมง	1,015.8	31.5	4.9	257.5	560.3	161.5	0.1						6. Skilled agricultural forest and fishery workers
7. ช่างฝีมือ และผู้ปฏิบัติงานที่เกี่ยวข้อง	224.4	14.4	10.9	128.2	53.3	17.6	-						7. Craft and associate professionals
8. ผู้ควบคุมเครื่องจักรโรงงานและเครื่องจักร และผู้ปฏิบัติงานด้านการประกอบ	130.6	1.2	11.0	89.7	26.6	2.0	-						8. Plant and machine controllers and assemblers
9. ผู้ประกอบอาชีพงานพื้นฐาน	193.3	2.4	5.6	157.1	15.5	12.5	0.2						9. Elementary occupations
10. คนงานซึ่งไม่ได้จำแนกไว้ในหมวดอื่น	1.3	-	0.7	0.6	-	-	-						10. Workers not classifiable by occupation

ตารางที่ 6 จำนวนผู้มีงานทำ จำแนกตามสถานภาพทำงาน อาชีพ เพศ และเขตการปกครอง ภาคใต้ (ต่อ)
TABLE 6 EMPLOYED PERSONS BY WORK STATUS, OCCUPATION, SEX AND AREA, SOUTHERN REGION (Contd.)

ไตรมาสที่ 3/2560 : Quarter 3/2017 หน่วยเป็นพัน : In Thousands

อาชีพ	สถานภาพการทำงาน Work Status							OCCUPATION
	นายจ้าง	ลูกจ้างรัฐบาล	ลูกจ้างเอกชน	ทำงานส่วนตัว	ช่วยธุรกิจครอบครัว	การรวมกลุ่ม		
	Employer	Government Employee	Private Employee	Own Account Worker	Unpaid Family Worker	Members of Producers' Cooperatives		
หญิง	1,443.4	124.4	483.4	452.1	350.2	3.5	TOTAL	
1. ผู้จัดการ ข้าราชการระดับอาวุโส และผู้บริหารระดับสูง	13.7	4.5	3.2	1.5	-	-	1. managers, senior officials and Legislators	
2. ผู้ประกอบวิชาชีพด้านต่างๆ	70.8	0.4	15.3	1.3	0.9	-	2. Professionals	
3. เจ้าหน้าที่เทคนิคและผู้ประกอบวิชาชีพที่เกี่ยวข้องกับด้านต่างๆ	40.3	0.4	20.8	2.7	0.5	-	3. Technicians and associate professionals	
4. เสมียน	59.9	-	30.8	1.2	3.1	0.5	4. Clerks	
5. พนักงานบริการและผู้จำหน่ายสินค้า	350.3	3.2	99.1	178.7	53.2	0.2	5. Service workers and sell goods	
6. ผู้ปฏิบัติงานที่มีฝีมือในด้านการเกษตร ป่าไม้ และประมง	676.4	19.5	175.4	214.0	266.0	-	6. Skilled agricultural forest and fishery workers	
7. ช่างฝีมือ และผู้ปฏิบัติงานที่เกี่ยวข้อง	76.5	0.2	25.0	35.6	12.0	2.8	7. Craft and associate professionals	
8. ผู้ควบคุมเครื่องจักรโรงงานและเครื่องจักร และผู้ปฏิบัติงานด้านการประกอบ	12.9	1.1	10.3	1.2	0.4	-	8. Plant and machine controllers and assemblers	
9. ผู้ประกอบอาชีพพื้นฐาน	142.1	0.6	103.7	16.0	14.1	-	9. Elementary occupations	
10. คนงานซึ่งไม่ได้จำแนกไว้ในหมวดอื่น	0.6	-	-	-	-	-	10. Workers not classifiable by occupation	

ตารางที่ 7 จำนวนผู้จ้างงาน สถานะการทำงาน อุตสาหกรรม ภาคใต้
TABLE 7 EMPLOYED PERSONS BY WORK STATUS, INDUSTRY, SOUTHERN REGION

ไตรมาสที่ 3/2560 : Quarter 3/2017

หน่วยนับพัน : in Thousands

อุตสาหกรรม Industry	สถานภาพการทำงาน Work Status						รวม Total	INDUSTRY
	นายจ้าง Employer	ลูกจ้างรัฐบาล Government Employee	ลูกจ้างเอกชน Private Employee	ทำงานส่วนตัว Own Account Worker	ครอบครัว Unpaid Family Worker	การรวมกลุ่ม Members of Producers' Cooperatives		
ยอดรวม							TOTAL	
1 เกษตรกรรม การปศุสัตว์ และการประมง	169.8	483.3	1,863.0	1,702.6	814.7	4.7	1. Agriculture, forestry and fishing	
2 การทำเหมืองแร่ และขุดหิน	71.3	3.5	608.4	930.0	526.3	0.3	2. Mining and quarrying	
3. การผลิต	-	0.1	16.6	1.2	0.4	-	3. Manufacturing	
4. ไฟฟ้า ก๊าซ ไอน้ำ และระบบปรับอากาศ	10.9	0.4	239.8	108.2	47.2	3.4	4. Electricity, gas, steam and air-conditioning supply	
5. การจัดหา น้ำ การจัดการ และการบำบัดน้ำเสีย ของเสีย และสิ่งปฏิกูล	-	14.1	0.9	-	-	-	5. Water supply; sewerage, waste management and remediation activities	
6. การก่อสร้าง	-	5.8	2.1	0.1	-	-	6. Construction	
7. การขนส่ง และการขายปลีก การโรงแรมและภัตตาคาร	34.0	-	198.4	20.8	12.8	0.2	7. Wholesale and retail trade; repair of motor vehicles and motorcycles	
8. การขนส่ง และสถานที่เก็บสินค้า	31.2	1.3	347.6	324.8	136.6	0.5	8. Transportation and storage	
9. ที่พักแรมและบริการด้านอาหาร	0.2	11.0	43.3	48.6	1.6	-	9. Accommodation and food service activities	
10. ข้อมูลข่าวสารและการสื่อสาร	13.5	0.3	186.9	166.0	80.0	-	10. Information and communication	
11. กิจกรรมทางการเงินและการประกันภัย	0.1	5.3	7.2	3.0	-	-	11. Financial and insurance activities	
12. กิจกรรมอสังหาริมทรัพย์	35.2	12.5	20.9	1.7	-	0.1	12. Real estate activities	
13. กิจกรรมการวิจัยและพัฒนา และเทคโนโลยี	1.0	0.3	5.7	10.1	0.3	-	13. Professional, scientific and technical activities	
14. กิจกรรมการบริหารและการบริการสนับสนุน	0.7	18.7	11.9	3.9	1.1	-	14. Administrative and support service activities	
15. การบริหารราชการ การบังคับใช้กฎหมาย การประมงในสัตว์	3.2	0.4	43.6	8.6	2.2	-	15. Public administration and defence; compulsory social security	
16. การศึกษา	-	214.6	-	-	-	-	16. Education	
17. กิจกรรมด้านสุขภาพและงานสังคมสงเคราะห์	0.1	126.0	37.6	1.9	0.1	-	17. Human health and social work activities	
18. ศิลปะ ความบันเทิง และนันทนาการ	0.3	64.9	15.9	6.7	1.2	0.1	18. Arts, entertainment and recreation	
19. กิจกรรมบริการด้านอื่น ๆ	0.5	2.3	16.2	5.4	0.9	-	19. Other service activities	
20. กิจกรรมการจ้างงานในครัวเรือนส่วนบุคคล การผลิตสินค้าและบริการที่ขายเองเพื่อใช้บริโภค ภายในครัวเรือน	2.7	2.1	47.7	61.6	4.1	0.2	20. Activities of households as employers; undifferentiated goods and services-producing activities of households for own use	
21. กิจกรรมขององค์การระหว่างประเทศ	-	-	-	-	-	-	21. Activities of extraterritorial organizations and bodies	
22. ไม่ทราบ	-	-	0.4	-	-	-	22. Unknown	

ตารางที่ 7 จำนวนผู้จ้างงาน จำแนกตามสถานภาพทำงาน อุตสาหกรรม และเพศ ภาคใต้
TABLE 7 EMPLOYED PERSONS BY WORK STATUS, INDUSTRY AND SEX, SOUTHERN REGION

อุตสาหกรรม	สถานภาพการทำงาน Work Status						INDUSTRY
	รวม	นายจ้าง	ลูกจ้างรัฐบาล	ลูกจ้างเอกชน	Own Account Worker	ครอบครัวไม่ชำระเงินค่าจ้าง	
	Total	Employer	Government Employee	Private Employee	Own Account Worker	Unpaid Family Worker	
ชาย	2,812.7	121.4	245.8	1,085.9	1,033.3	325.4	MALE
1. เกษตรกรรม การปศุสัตว์ และการประมง	1,300.6	45.0	2.5	368.2	683.2	201.4	1. Agriculture, forestry and fishing
2. การทำเหมืองแร่ และเหมืองหิน	16.7	0.0	0.0	15.5	1.2	-	2. Mining and quarrying
3. การผลิต	204.3	8.0	-	124.1	49.0	22.7	3. Manufacturing
4. ไฟฟ้า ก๊าซ ไอน้ำ และระบบปรับอากาศ	11.4	-	10.6	0.8	-	-	4. Electricity, gas, steam and air conditioning supply
5. การก่อสร้าง การซ่อมแซม การขุดเจาะเหมืองแร่ และสิ่งปลูกสร้าง	3.7	-	3.3	0.3	0.1	-	5. Water supply, sewerage, waste management and remediation activities
6. การก่อสร้าง	240.2	32.8	-	178.7	20.6	8.0	6. Construction
7. การขนส่ง และการขายปลีก การซ่อมยานยนต์	407.2	22.9	0.2	185.8	142.2	56.1	7. Wholesale and retail trade; repair of motor vehicles and motorcycles
8. การขนส่ง และสถานีบริการน้ำมัน	92.1	0.2	0.2	35.8	47.2	0.7	8. Transportation and storage
9. ที่พักแรม และการบริการที่พัก	154.2	6.9	0.0	68.7	44.4	34.3	9. Accommodation and food service activities
10. กิจกรรมทางวัฒนธรรม การกีฬา และนันทนาการ	11.1	0.0	4.9	4.6	1.5	-	10. Information and communication
11. กิจกรรมทางการเงินและการประกันภัย	16.7	-	6.1	9.4	1.0	0.2	11. Financial and insurance activities
12. กิจกรรมอสังหาริมทรัพย์	10.8	0.2	0.3	2.7	7.5	0.2	12. Real estate activities
13. กิจกรรมทางวิชาชีพ วิทยาศาสตร์ และเทคโนโลยี	19.7	0.6	10.7	5.8	2.6	5.8	13. Professional, scientific and technical activities
14. กิจกรรมการบริหารและการบริการสนับสนุน	38.0	2.8	0.1	29.1	5.1	0.9	14. Administrative and support service activities
15. การบริหารราชการ การป้องกันประเทศ การขนส่งสาธารณะ	140.0	-	140.0	-	-	-	15. Public administration and defence; compulsory social security
16. การศึกษา	55.7	0.1	42.3	12.0	1.3	0.1	16. Education
17. กิจกรรมด้านสุขภาพและการส่งเสริมสุขภาพ	17.0	0.2	14.1	1.4	1.1	0.2	17. Human health and social work activities
18. ศิลปะ ความบันเทิง และนันทนาการ	18.9	0.5	1.2	13.5	3.5	0.2	18. Arts, entertainment and recreation
19. กิจกรรมบริการอื่น ๆ	53.3	1.2	1.1	28.4	22.0	0.7	19. Other service activities
20. กิจกรรมการจ้างงานในครัวเรือนส่วนบุคคล	1.2	-	-	1.2	-	-	20. Activities of households as employers, undifferentiated goods and services producing activities of households for own use
21. กิจกรรมของสหกรณ์การเกษตร	-	-	-	-	-	-	21. Activities of extraterritorial organizations and bodies
22. ไม่ทราบ	-	-	-	-	-	-	22. Unknown
หญิง	2,225.4	48.4	237.5	777.1	669.3	489.3	FEMALE
1. เกษตรกรรม การปศุสัตว์ และการประมง	899.1	26.3	0.9	240.1	246.9	324.8	1. Agriculture, forestry and fishing
2. การทำเหมืองแร่ และเหมืองหิน	1.5	0.0	0.0	1.0	0.1	0.4	2. Mining and quarrying
3. การผลิต	205.7	2.9	0.4	115.7	59.2	24.5	3. Manufacturing
4. ไฟฟ้า ก๊าซ ไอน้ำ และระบบปรับอากาศ	3.6	-	3.5	0.1	-	-	4. Electricity, gas, steam and air conditioning supply
5. การก่อสร้าง การซ่อมแซม การขุดเจาะเหมืองแร่ และสิ่งปลูกสร้าง	4.4	-	2.5	1.9	0.0	-	5. Water supply, sewerage, waste management and remediation activities
6. การก่อสร้าง	26.0	1.2	-	19.7	0.3	4.8	6. Construction
7. การขนส่ง และการขายปลีก การซ่อมยานยนต์	454.8	8.4	1.2	161.8	182.6	80.5	7. Wholesale and retail trade; repair of motor vehicles and motorcycles
8. การขนส่ง และสถานีบริการน้ำมัน	22.7	0.6	2.8	14.6	1.4	0.9	8. Transportation and storage
9. ที่พักแรม และการบริการที่พัก	292.4	6.6	0.4	118.2	121.6	43.7	9. Accommodation and food service activities
10. กิจกรรมทางวัฒนธรรม การกีฬา และนันทนาการ	4.6	0.1	0.4	2.7	1.5	-	10. Information and communication
11. กิจกรรมทางการเงินและการประกันภัย	18.6	-	6.4	11.4	0.7	-	11. Financial and insurance activities
12. กิจกรรมอสังหาริมทรัพย์	6.5	0.8	-	3.0	2.7	0.1	12. Real estate activities
13. กิจกรรมทางวิชาชีพ วิทยาศาสตร์ และเทคโนโลยี	16.5	0.1	7.9	6.1	1.3	1.1	13. Professional, scientific and technical activities
14. กิจกรรมการบริหารและการบริการสนับสนุน	20.0	0.3	0.3	14.5	3.5	1.4	14. Administrative and support service activities
15. การบริหารราชการ การป้องกันประเทศ การขนส่งสาธารณะ	74.6	-	74.6	-	-	-	15. Public administration and defence; compulsory social security
16. การศึกษา	109.8	-	83.6	25.6	0.6	0.0	16. Education
17. กิจกรรมด้านสุขภาพและการส่งเสริมสุขภาพ	72.0	0.1	50.8	14.5	5.6	1.1	17. Human health and social work activities
18. ศิลปะ ความบันเทิง และนันทนาการ	6.5	0.0	1.1	2.7	1.9	0.7	18. Arts, entertainment and recreation
19. กิจกรรมบริการอื่น ๆ	65.1	1.5	1.0	19.3	39.6	3.5	19. Other service activities
20. กิจกรรมการจ้างงานในครัวเรือนส่วนบุคคล	10.8	-	-	10.8	-	-	20. Activities of households as employers, undifferentiated goods and services producing activities of households for own use
21. กิจกรรมของสหกรณ์การเกษตร	-	-	-	-	-	-	21. Activities of extraterritorial organizations and bodies
22. ไม่ทราบ	0.4	-	-	0.4	-	-	22. Unknown

ตารางที่ 7 จำนวนผู้จ้างทำ งานตามสถานภาพทำงาน ผู้ชายและหญิง เพศ และเขตภาคใต้ของ ภาคใต้ (ต่อ)
TABLE 7 EMPLOYED PERSONS BY WORK STATUS, INDUSTRY, SEX AND AREA, SOUTHERN REGION (Contd.)

อุตสาหกรรม	เขตเทศบาล MUNICIPAL AREA										INDUSTRY
	สถานภาพการทำงาน Work Status										
	รวม	นายจ้าง	ผู้จ้างรัฐบาล	ผู้จ้างเอกชน	ทำงานส่วนตัว	ชำระค่าจ้าง	การรวมกลุ่ม	Members of			
Total	Employer	Government Employee	Private Employee	Own Account Worker	Unpaid Family Worker	0.2	Producers' Cooperatives				
หญิง	781.9	18.5	113.1	293.7	217.3	139.1	0.2				FEMALE
1.เกษตรกรรม การปศุสัตว์ และการประมง	123.9	5.6	0.3	33.4	34.4	50.1	-				1. Agriculture, forestry and fishing
2.การทำเหมืองแร่ และขุดหิน	1.1	-	0.0	1.0	0.1	-	-				2. Mining and quarrying
3.การผลิต	75.5	0.9	0.1	39.1	23.3	11.9	0.2				3. Manufacturing
4. ไฟฟ้า ก๊าซ ไอน้ำ และระบบปรับอากาศ	1.3	-	1.2	0.1	-	-	-				4. Electricity, gas, steam and air conditioning supply
5. การจัดหา น้ำ การจัดการ และบำบัดน้ำเสีย ของเสีย และสิ่งปฏิกูล	0.3	-	0.2	0.1	0.0	-	-				5. Water supply; sewerage, waste management and remediation activities
6. การก่อสร้าง	11.0	0.7	-	8.6	0.3	1.5	-				6. Construction
7. การขายส่ง และการขายปลีก การซ่อมยานยนต์	199.1	4.5	0.4	78.3	73.6	42.4	-				7. Wholesale and retail trade; repair of motor vehicles and motorcycles
8. การขนส่ง และสถานพักพิงคนค้า	5.9	-	0.9	3.6	0.9	0.4	-				8. Transportation and storage
9. ที่พักแรมและบริการด้านอาหาร	150.6	4.6	-	67.4	50.5	28.2	-				9. Accommodation and food service activities
10. ข้อมูลข่าวสารและการสื่อสาร	2.9	0.1	0.4	1.6	0.9	-	-				10. Information and communication
11. กิจกรรมทางการเงินและการประกันภัย	11.4	0.1	4.2	6.5	0.7	-	-				11. Financial and insurance activities
12. กิจกรรมอสังหาริมทรัพย์	5.2	0.8	-	2.0	2.3	0.1	-				12. Real estate activities
13. กิจกรรมทางวิชาชีพ วิทยาศาสตร์ และเทคโนโลยี	9.0	0.1	5.3	3.1	0.5	0.1	-				13. Professional, scientific and technical activities
14. กิจกรรมบริการและการบริการสนับสนุน	11.8	0.2	0.3	8.4	1.8	1.1	-				14. Administrative and support service activities
15. การบริหารราชการ การป้องกันประเทศ การประมงที่เลี้ยงดู	33.3	-	33.3	-	-	-	-				15. Public administration and defence; compulsory social security
16. การศึกษา	51.3	-	37.8	13.1	0.4	0.0	-				16. Education
17. กิจกรรมด้านสุขภาพและงานสังคมสงเคราะห์	39.9	-	28.5	8.4	2.5	0.5	0.1				17. Human health and social work activities
18. ศิลปะ ความบันเทิง และนันทนาการ	4.0	0.0	0.3	1.2	1.6	0.7	-				18. Arts, entertainment and recreation
19. กิจกรรมบริการด้านอื่น ๆ	37.4	1.0	0.0	10.8	23.6	2.1	-				19. Other service activities
20. กิจกรรมบริการงานในครัวเรือนไม่ถือค่าจ้างบุคคล การผลิตสินค้าและบริการที่ซื้อเองเพื่อใช้ในครัวเรือน	6.8	-	-	6.8	-	-	-				20. Activities of households as employers, undifferentiated goods and services-producing activities of households for own use
21. กิจกรรมขององค์การระหว่างประเทศ	-	-	-	-	-	-	-				21. Activities of extraterritorial organizations and bodies
22. ไม่ทราบ	0.4	-	-	0.4	-	-	-				22. Unknown

ตารางที่ 7 จำนวนผู้มีงานทำ จำแนกตามสถานภาพทำงาน อุตสาหกรรม เพศ และเขตการปกครอง ภาคใต้ (ต่อ)
TABLE 7 EMPLOYED PERSONS BY WORK STATUS, INDUSTRY, SEX AND AREA, SOUTHERN REGION (Contd.)

อุตสาหกรรม Industry	สถานภาพทำงาน Work Status										รวม Total	INDUSTRY		
	นายจ้าง Employer		ลูกจ้างรัฐบาล Government Employee		ลูกจ้างเอกชน Private Employee		ทำงานส่วนตัว Own Account Worker		ช่วยธุรกิจ ครอบครัว Unpaid Family Worker				การรวมกลุ่ม Members of Producers' Cooperatives	
	Employer	Government Employee	Private Employee	Own Account Worker	Unpaid Family Worker	Members of Producers' Cooperatives								
	3,357.2	249.8	1,211.6	1,201.8	585.7	3.9	TOTAL							
	1,913.8	74.5	728.2	749.8	235.5	0.5	MALE							
1.เกษตรกรรม การป้อน และการประมง 2.การขุดเหมืองแร่ และขุดหิน 3. การผลิต 4. ไฟฟ้า ก๊าซ ไอน้ำและระบบปรับอากาศ 5. การจัดหา การจัดการและการบำบัดน้ำเสีย ของเสีย และสิ่งมีค่า 6. การก่อสร้าง 7. การขนส่ง และการขายปลีก การซ่อมยานยนต์ 8. การขนส่ง และยานยนต์ให้เช่า 9. ที่พักแรมและบริการด้านอาหาร 10. ข้อมูลข่าวสารและการสื่อสาร 11. กิจกรรมการเงินและการประกันภัย 12. กิจกรรมอสังหาริมทรัพย์ 13. กิจกรรมทางวิชาชีพ วิทยาศาสตร์ และเทคโนโลยี 14. กิจกรรมการบริการและการบริการสนับสนุน 15. การบริการราชการ การป้องกันประเทศ การประกันสังคม 16. การศึกษา 17. กิจกรรมด้านสุขภาพและงานสังคมสงเคราะห์ 18. ศิลปะ ความบันเทิง และนันทนาการ 19. กิจกรรมบริการด้านอื่น ๆ 20. กิจกรรมการจ้างงานในครัวเรือนส่วนบุคคล การผลิตสินค้าและบริการที่ตนเองใช้ใช้ในครัวเรือน 21. กิจกรรมขององค์การระหว่างประเทศ 22. ไม่ทราบ	1,084.7	31.8	315.7	564.0	170.8	0.3	1. Agriculture, forestry and fishing 2. Mining and quarrying 3. Manufacturing 4. Electricity, gas, steam and air conditioning supply 5. Water supply; sewerage, waste management and remediation activities 6. Construction 7. Wholesale and retail trade; repair of motor vehicles and motorcycles 8. Transportation and storage 9. Accommodation and food service activities 10. Information and communication 11. Financial and insurance activities 12. Real estate activities 13. Professional, scientific and technical activities 14. Administrative and support service activities 15. Public administration and defence; compulsory social security 16. Education 17. Human health and social work activities 18. Arts, entertainment and recreation 19. Other service activities 20. Activities of households as employers; undifferentiated goods and services-producing activities of households for own use 21. Activities of extraterritorial organizations and bodies 22. Unknown							
	117.6	4.7	71.5	28.4	12.9	-								
	4.8	-	-	-	-	-								
	1.8	-	-	0.1	-	-								
	157.4	22.6	119.6	111.7	3.3	0.2								
	232.3	10.8	107.5	81.8	32.2	-								
	45.7	-	20.8	20.7	0.4	-								
	61.3	1.7	25.0	19.4	15.2	-								
	3.7	-	2.1	1.2	-	-								
	6.4	-	3.6	0.7	-	-								
	4.2	0.1	1.6	2.1	-	-								
	4.7	-	0.9	0.8	-	-								
	17.3	1.9	12.6	2.2	0.6	-								
	77.3	-	-	-	-	-								
	30.9	-	9.1	-	-	-								
	8.1	-	0.8	0.7	-	-								
	12.4	0.4	9.9	1.8	-	-								
	34.6	0.5	20.0	12.9	0.2	-								
	0.3	-	0.3	-	-	-								
	-	-	-	-	-	-								
	-	-	-	-	-	-								

ตารางที่ 7 จำนวนผู้มีงานทำ จำแนกตามสถานภาพทำงาน อุตสาหกรรม เพศ และเขตการปกครอง ภาคใต้ (ต่อ)
TABLE 7 EMPLOYED PERSONS BY WORK STATUS, INDUSTRY, SEX AND AREA, SOUTHERN REGION (Contd.)

อุตสาหกรรม INDUSTRY	เขตเทศบาลนอกรวม Work Status										รวม Total	
	นายจ้าง Employer		ลูกจ้างรัฐบาล Government Employee		ลูกจ้างเอกชน Private Employee		ทำงานส่วนตัว Own Account Worker		จ้างผู้จ้าง Unpaid Family Worker			การรวมกลุ่ม Members of Producers' Cooperatives
	Employer	Government Employee	Private Employee	Own Account Worker	Unpaid Family Worker	Members of Producers' Cooperatives						
	1,443.4	124.4	483.4	452.1	350.2	3.5	FEMALE					
หญิง												
1. เกษตรกรรม การปศุสัตว์ และการประมง	715.2	0.7	206.7	212.5	274.7	-	1. Agriculture, forestry and fishing					
2. การทำเหมืองแร่ และขุดหิน	0.4	-	-	-	0.4	-	2. Mining and quarrying					
3. การผลิต	130.2	0.3	76.6	35.9	12.6	2.8	3. Manufacturing					
4. ไฟฟ้า ก๊าซ ไอน้ำ และระบบปรับอากาศ	2.3	2.3	-	-	-	-	4. Electricity, gas, steam and air conditioning supply					
5. การจัดหา น้ำ การจัดการ และบริการบำบัดน้ำเสีย ของเสีย และสิ่งมีพิษ	4.1	2.3	1.8	-	-	-	5. Water supply; sewerage, waste management and remediation activities					
6. การก่อสร้าง	15.0	-	11.2	-	3.3	-	6. Construction					
7. การขายส่ง และการขายปลีก การซ่อมยานยนต์	235.7	0.8	83.5	109.0	38.1	0.5	7. Wholesale and retail trade; repair of motor vehicles and motorcycles					
8. การขนส่ง และสถานบริการที่จอดรถ	6.8	1.9	4.0	0.5	0.5	-	8. Transportation and storage					
9. ที่พักแรมและบริการด้านอาหาร	141.8	0.2	50.9	71.1	17.6	-	9. Accommodation and food service activities					
10. ข้อมูลข่าวสารและการสื่อสาร	1.7	-	1.1	0.6	-	-	10. Information and communication					
11. กิจกรรมทางการเงินและการประกันภัย	7.1	2.2	4.9	-	-	-	11. Financial and insurance activities					
12. กิจกรรมอสังหาริมทรัพย์	1.4	-	1.1	0.3	-	-	12. Real estate activities					
13. กิจกรรมทางวิชาชีพ วิทยาศาสตร์ และเทคโนโลยี	7.5	2.7	3.0	0.8	0.9	-	13. Professional, scientific and technical activities					
14. กิจกรรมบริการและการบริการสนับสนุน	8.2	0.2	6.1	1.7	0.3	-	14. Administrative and support service activities					
15. การบริหารราชการ การป้องกันประเทศ การประมงในทะเล	41.3	-	-	41.3	-	-	15. Public administration and defence; compulsory social security					
16. การศึกษา	58.5	-	12.5	0.2	-	-	16. Education					
17. กิจกรรมด้านสุขภาพและงานสังคมสงเคราะห์	32.1	0.1	6.1	3.1	0.6	-	17. Human health and social work activities					
18. ศิลปะ ความบันเทิง และนันทนาการ	2.5	0.8	1.5	0.3	-	-	18. Arts, entertainment and recreation					
19. กิจกรรมบริการอื่น ๆ	27.6	0.5	8.6	16.1	1.4	0.2	19. Other service activities					
20. กิจกรรมบริการงานในครัวเรือนที่ไม่แยกแยะ การสืบค้นและบริการที่เชื่อมโยงกับครัวเรือน	4.0	-	4.0	-	-	-	20. Activities of households as employers; undifferentiated goods and services-producing activities of households for own use					
21. กิจกรรมขององค์การระหว่างประเทศ	-	-	-	-	-	-	21. Activities of extraterritorial organizations and bodies					
22. ไม่ทราบ	-	-	-	-	-	-	22. Unknown					

ตารางที่ 8 จำนวนผู้จ้างงานที่จ้างโดยอาชีพ และอุตสาหกรรม ภาคใต้
TABLE 8 EMPLOYED PERSONS BY OCCUPATION AND INDUSTRY - SOUTHERN REGION

อาชีพ Occupation	อุตสาหกรรม Industry										รวม Total	TOTAL	การจ้างงาน Financial Intermediation	OCCUPATION		
	เกษตรกรรม และป่าไม้ Agriculture	เหมืองแร่ และหิน Mining	การผลิต Manufacturing	ไฟฟ้า และพลังงาน Electricity	น้ำประปา และน้ำเสีย Water supply sewage, waste	การก่อสร้าง Construction	การขนส่ง และโทรคมนาคม Transportation and storage	ที่พักแรมและ บริการอาหาร และเครื่องดื่ม Accommodation and food service	ข้อมูลข่าวสาร Information communication	การจ้างงาน Financial Intermediation						
1. ผู้จัดการ การขายปลีก และผู้ค้าปลีก Retail trade	2139.7	18.2	409.9	14.9	8.0	266.3	862.0	104.8	446.6	15.7	35.2	4.9	1.9	1.5	1.1	1.1
2. ผู้ประกอบการค้าปลีก และผู้ค้าปลีก Retail trade	5.0	0.1	8.4	0.4	-	22.9	16.3	1.7	9.1	1.9	4.9	1.9	1.9	1.9	1.9	1.9
3. ผู้ประกอบการค้าปลีก และผู้ค้าปลีก Retail trade	0.7	2.0	6.9	0.4	0.1	2.9	8.1	0.9	5.8	2.2	0.9	2.2	2.2	2.2	2.2	2.2
4. ผู้ประกอบการค้าปลีก และผู้ค้าปลีก Retail trade	2.9	0.6	10.5	2.7	0.8	5.2	23.0	3.6	8.3	2.7	15.6	8.3	2.7	2.7	2.7	2.7
5. พนักงานบริการและผู้ช่วย พนักงานบริการ Sales and service assistants	2.0	2.8	17.7	2.4	1.6	2.4	32.9	9.2	13.6	0.8	6.8	13.6	0.8	0.8	0.8	0.8
6. พนักงานบริการและผู้ช่วย พนักงานบริการ Sales and service assistants	1.7	1.1	16.0	0.1	0.5	0.5	518.0	9.2	348.9	3.5	1.5	348.9	3.5	3.5	3.5	3.5
7. พนักงานบริการและผู้ช่วย พนักงานบริการ Sales and service assistants	1,083.6	-	3.8	-	0.2	-	9.7	-	4.4	-	-	4.4	-	-	-	-
8. พนักงานบริการและผู้ช่วย พนักงานบริการ Sales and service assistants	3.6	5.0	226.9	6.9	2.7	152.0	78.4	0.6	6.6	3.5	1.5	6.6	3.5	3.5	3.5	3.5
9. พนักงานบริการและผู้ช่วย พนักงานบริการ Sales and service assistants	8.4	6.2	51.7	1.3	0.2	16.6	37.4	73.3	4.4	1.0	2.9	4.4	1.0	1.0	1.0	1.0
10. พนักงานบริการและผู้ช่วย พนักงานบริการ Sales and service assistants	131.8	0.4	68.2	0.8	1.8	63.7	117.6	5.7	45.7	-	1.2	45.7	-	-	-	-
11. พนักงานบริการและผู้ช่วย พนักงานบริการ Sales and service assistants	-	-	-	-	-	-	0.6	0.6	-	-	-	-	-	-	-	-

10. Workers not classifiable by occupation

ตารางที่ 8 จำนวนผู้จ้างงานที่จ้างโดยอาชีพและอุตสาหกรรม ภาคใต้ (ต่อ)

อาชีพ	อุตสาหกรรม (by) Industry (Contd.)										รวม	อาชีพ
	กิจกรรม อสังหาริมทรัพย์ Real estate activities	กิจกรรมทางวิทยาศาสตร์ Professional technical activities	การบริหาร และสนับสนุน Administrative support service activities	การบริการ Public administration service	การศึกษา Education	สุขภาพ Health and social work	ศิลปะ และบันเทิง Art entertainment	บริการอื่น Other service	กิจกรรมใน ครัวเรือน Activities of household	รวม รวม Remains unknown		
รวมทั้ง	17.4	36.2	36.0	214.6	165.5	89.0	25.3	118.4	12.0	0.4		TOTAL
1. ผู้ถือกรรมสิทธิ์ที่ดิน และผู้เช่าที่ดิน	2.0	0.8	0.7	32.7	7.9	0.8	0.7	1.1	-	-	-	- 1. managers, senior officials and legislators
2. ผู้ประกอบอาชีพทาง วิทยาศาสตร์	-	12.3	1.1	31.8	114.6	35.2	5.2	1.0	-	-	-	- 2. Professionals
3. ผู้ประกอบอาชีพ การบริการ	3.8	9.2	1.3	30.1	3.6	22.4	3.5	1.9	-	-	-	- 3. Technicians and associate professionals
4. ผลิต	0.9	2.9	9.9	37.1	6.3	7.0	2.2	1.2	-	-	-	- 4. Clerks
5. พนักงานบริการ ผู้เช่าที่ดิน	7.4	0.1	20.8	45.4	26.0	17.5	4.9	52.6	7.9	-	-	- 5. Service workers and sell goods workers
6. ผู้ปฏิบัติงาน ด้านเกษตร	0.4	4.3	2.2	3.5	0.1	0.1	2.2	0.3	0.5	-	-	- 6. Skilled agricultural forest and fishery workers
7. ช่างฝีมือ และผู้ปฏิบัติงาน ช่างฝีมือ	0.3	3.3	1.1	9.6	2.2	0.8	2.6	16.9	-	-	-	- 7. Craft and associate professionals
8. ผู้ประกอบอาชีพ การบริการ และผู้ปฏิบัติงาน การบริการ	0.3	1.6	10.6	12.0	2.9	1.8	1.1	2.8	0.3	-	-	- 8. Plant and machine controllers and assemblers
9. ผู้ประกอบอาชีพ ช่างฝีมือ	2.4	1.7	10.5	11.2	2.0	3.4	2.9	40.7	3.3	-	-	- 9. Elementary occupations
10. คนงาน ที่ไม่สามารถ จัดประเภทได้	-	-	-	1.3	-	-	-	-	-	0.4	-	0.4 10. Workers not classifiable by occupation

ឆ្នាំ	ស្រុក	កសិកម្ម Agriculture	រ៉ែ Mining	កសិកម្ម Manufacturing	ភ្លើងគ្រឿង Electricity	ទឹកស្អាត Water supply	ឧស្សាហកម្ម			ការដឹកជញ្ជូន Transportation and storage	ស្ថានភាព Accommodation and food service	ព័ត៌មាន Information and communication	កម្រិត Intermediate	ស្ថានភាព Occupation
							កសិកម្ម Agriculture	រ៉ែ Mining	កសិកម្ម Manufacturing					
2,812.7	1,300.6	16.7	204.3	11.4	3.7	240.2	92.1	154.2	11.1	16.7	2.6	1.1	16.7	MALE
828	3.5	0.1	5.4	-	-	21.4	1.3	4.3	1.1	2.6	1.1	1.1	2.6	1.1
751	0.7	2.0	2.1	0.4	0.1	2.9	0.9	3.9	2.2	0.2	2.2	2.2	0.2	2.2
659	20	-	5.3	2.1	0.7	4.6	2.0	2.6	2.1	7.2	2.1	2.1	7.2	2.1
438	0.8	2.4	3.8	0.5	-	-	5.2	4.4	0.1	1.8	0.1	0.1	1.8	0.1
497	1.2	1.1	7.8	-	0.5	0.3	5.7	112.1	1.0	0.3	1.0	1.0	0.3	1.0
1,284.5	1,198.2	-	3.6	-	0.2	-	-	3.8	-	-	-	-	-	-
402.4	3.0	5.0	120.1	6.9	0.9	150.5	0.6	5.7	3.5	1.5	3.5	3.5	1.5	3.5
2168	8.4	5.8	37.6	1.3	0.2	16.6	71.9	3.6	1.0	2.9	1.0	1.0	2.9	1.0
2801	828	0.4	18.6	0.2	0.9	44.0	4.1	13.9	-	0.2	-	-	0.2	-
16	-	-	-	-	-	-	0.3	-	-	-	-	-	-	-
2,225.4	891.1	1.5	205.7	3.6	4.4	26.0	12.7	292.4	4.6	18.6	4.6	4.6	18.6	FEMALE
34.3	1.5	0.1	2.9	0.4	-	1.5	0.4	4.8	0.8	2.3	0.8	0.8	2.3	0.8
1570	-	0.0	4.7	-	-	-	-	1.9	-	0.7	-	-	0.7	-
859	0.9	0.6	5.2	0.6	0.0	0.6	1.6	5.6	0.7	8.4	0.7	0.7	8.4	0.7
1158	1.2	0.4	13.9	1.9	1.6	2.4	3.9	9.2	0.6	5.0	0.6	0.6	5.0	0.6
63.6	0.5	-	8.2	0.1	-	0.2	3.5	256.8	2.6	1.2	2.6	2.6	1.2	2.6
790.6	785.4	-	0.2	-	-	-	-	0.5	-	-	-	-	-	-
1222	0.6	-	108.8	0.0	1.8	1.5	-	0.9	-	-	-	-	-	-
199	-	0.4	14.2	-	-	-	1.4	0.8	-	-	-	-	-	-
2447	489	-	49.6	0.6	0.9	19.7	1.6	318	-	1.0	-	-	1.0	1.0
13	-	-	-	-	-	-	0.3	-	-	-	-	-	-	-

TABLE 8. EMPLOYED PERSONS OCCUPATION: INDUSTRY AND SEX - SOUTHERN REGION (Contd.)

Source: HKTDC

ឧស្សាហកម្ម Sector	ឧស្សាហកម្ម (ឯក) Industry (Contd.)										ស្ថានភាព Occupation	
	សកម្មភាពរដ្ឋ Real state activities	សកម្មភាពសេវា Service activities	សកម្មភាពអាជ្ញាធរ Administration	សកម្មភាពការពារ Public administration	សកម្មភាពអប់រំ Education	សកម្មភាពសុខភាព Health and social work	សកម្មភាពកម្សាន្ត Arts, recreation and entertainment	សេវាផ្សេងៗ Other service	សកម្មភាពផ្ទះ Activities of household	ស្ថានភាព Unknown		ស្ថានភាព Occupation
1. ផ្សារ ភ្នំពេញ និងតំបន់ជុំវិញ សង្កាត់បឹងកេងកង	10.8	19.7	38.0	140.0	55.7	17.0	18.9	53.3	1.2	-	-	MALE
2. ផ្សារ ភ្នំពេញ និងតំបន់ជុំវិញ សង្កាត់បឹងកេងកង	1.1	0.6	0.3	26.5	5.7	0.2	0.4	-	-	-	-	1. Managers, senior officials and legislators
3. ផ្សារ ភ្នំពេញ និងតំបន់ជុំវិញ សង្កាត់បឹងកេងកង	-	5.6	0.4	13.1	28.5	5.2	4.5	1.0	-	-	-	2. Professionals
4. ឆៀង	2.4	4.6	0.3	15.9	1.1	4.1	3.4	0.5	-	-	-	3. Technicians and associate professionals
5. ភ្នំពេញ និងតំបន់ជុំវិញ សង្កាត់បឹងកេងកង	0.4	0.2	2.4	8.8	2.8	1.7	1.1	-	-	-	-	4. Clerks
6. ផ្សារ ភ្នំពេញ និងតំបន់ជុំវិញ សង្កាត់បឹងកេងកង	5.2	0.1	15.8	42.5	12.5	3.0	2.1	15.2	-	-	-	5. Service workers and sell goods workers
7. ផ្សារ ភ្នំពេញ និងតំបន់ជុំវិញ សង្កាត់បឹងកេងកង	0.4	3.0	2.1	3.0	0.1	0.1	2.1	0.3	0.5	-	-	6. Skilled agricultural, forest and fishery workers
8. ផ្សារ ភ្នំពេញ និងតំបន់ជុំវិញ សង្កាត់បឹងកេងកង	0.3	3.3	0.7	9.6	2.2	0.2	2.6	12.0	-	-	-	7. Craft and associate professionals
9. ផ្សារ ភ្នំពេញ និងតំបន់ជុំវិញ សង្កាត់បឹងកេងកង	0.3	1.5	10.6	12.0	2.9	1.8	1.1	1.3	0.3	-	-	8. Plant and machine controllers and assemblers
10. ផ្សារ ភ្នំពេញ និងតំបន់ជុំវិញ សង្កាត់បឹងកេងកង	0.7	0.9	5.5	8.0	0.1	0.6	1.4	23.0	0.4	-	-	9. Elementary occupations
11. ផ្សារ ភ្នំពេញ និងតំបន់ជុំវិញ សង្កាត់បឹងកេងកង	-	-	-	0.7	-	-	-	-	-	-	-	10. Workers not classifiable by occupation
12. ផ្សារ ភ្នំពេញ និងតំបន់ជុំវិញ សង្កាត់បឹងកេងកង	6.5	16.5	20.0	74.6	109.8	72.0	6.5	65.1	10.8	-	-	0.4
13. ផ្សារ ភ្នំពេញ និងតំបន់ជុំវិញ សង្កាត់បឹងកេងកង	0.8	0.2	0.3	6.2	2.2	0.5	0.3	1.1	-	-	-	1. Managers, senior officials and legislators
14. ផ្សារ ភ្នំពេញ និងតំបន់ជុំវិញ សង្កាត់បឹងកេងកង	-	6.7	0.7	18.7	86.1	30.0	0.7	-	-	-	-	2. Professionals
15. ផ្សារ ភ្នំពេញ និងតំបន់ជុំវិញ សង្កាត់បឹងកេងកង	1.4	4.7	1.1	14.2	2.5	18.4	0.1	1.4	-	-	-	3. Technicians and associate professionals
16. ឆៀង	0.5	2.8	7.5	28.2	3.6	5.3	1.0	1.2	-	-	-	4. Clerks
17. ផ្សារ ភ្នំពេញ និងតំបន់ជុំវិញ សង្កាត់បឹងកេងកង	2.2	0.1	5.0	2.9	13.5	14.4	2.8	37.3	7.9	-	-	5. Service workers and sell goods workers
18. ផ្សារ ភ្នំពេញ និងតំបន់ជុំវិញ សង្កាត់បឹងកេងកង	-	1.3	0.1	0.5	-	-	0.1	-	-	-	-	6. Skilled agricultural, forest and fishery workers
19. ផ្សារ ភ្នំពេញ និងតំបន់ជុំវិញ សង្កាត់បឹងកេងកង	-	0.0	0.4	-	-	0.6	-	5.0	-	-	-	7. Craft and associate professionals
20. ផ្សារ ភ្នំពេញ និងតំបន់ជុំវិញ សង្កាត់បឹងកេងកង	-	0.1	-	-	-	0.0	-	1.4	-	-	-	8. Plant and machine controllers and assemblers
21. ផ្សារ ភ្នំពេញ និងតំបន់ជុំវិញ សង្កាត់បឹងកេងកង	1.7	0.8	5.0	3.3	1.9	2.8	1.5	17.7	3.0	-	-	9. Elementary occupations
22. ផ្សារ ភ្នំពេញ និងតំបន់ជុំវិញ សង្កាត់បឹងកេងកង	-	-	-	0.6	-	-	-	-	-	-	-	0.4
23. ផ្សារ ភ្នំពេញ និងតំបន់ជុំវិញ សង្កាត់បឹងកេងកង	-	-	-	-	-	-	-	-	-	-	-	10. Workers not classifiable by occupation

តារាង ៨ ទិញប្រើប្រាស់ដោយស្រី ក្នុងឧស្សាហកម្ម និង ឧស្សាហកម្មសេវា តាមតំបន់

ឧស្សាហកម្ម	ឧស្សាហកម្ម										សរុប	OCCUPATION
	កសិកម្ម	កសិកម្ម	កសិកម្ម	កសិកម្ម	កសិកម្ម	កសិកម្ម	កសិកម្ម	កសិកម្ម	កសិកម្ម	កសិកម្ម		
Industry	Agriculture	Manufacturing	Electricity	Water supply and sewerage	Construction	Whole sale and retail	Transportation and storage	Accommodation and food service	Information and communication	Financial intermediation	Female	
1. កសិកម្ម រុក្ខាប្រមាញ់ ប្រមាញ់ និង ត្រី	123.9	75.5	1.3	0.3	11.0	199.1	5.9	156.6	2.9	11.4	11.4	1.1
2. ឧស្សាហកម្ម ធាតុចូល និង ធាតុចេញ	0.4	1.2	-	-	1.0	4.8	0.4	3.8	0.8	1.5	1.5	1.5
3. ឧស្សាហកម្ម គ្រឿងបរិក្ខារអគ្គិសនី និង គ្រឿងបរិក្ខារអគ្គិសនី	-	2.7	-	-	-	4.8	-	1.8	-	0.7	0.7	0.7
4. ឧស្សាហកម្ម គ្រឿងបរិក្ខារអគ្គិសនី និង គ្រឿងបរិក្ខារអគ្គិសនី	0.1	2.2	0.6	0.0	0.5	10.4	0.7	3.3	0.7	4.7	4.7	4.7
5. ឧស្សាហកម្ម គ្រឿងបរិក្ខារអគ្គិសនី និង គ្រឿងបរិក្ខារអគ្គិសនី	0.2	5.7	0.6	0.1	0.2	13.8	1.8	7.1	0.5	3.0	3.0	3.0
6. ឧស្សាហកម្ម គ្រឿងបរិក្ខារអគ្គិសនី និង គ្រឿងបរិក្ខារអគ្គិសនី	-	4.6	0.1	-	0.2	143.8	1.1	115.1	1.0	0.9	0.9	0.9
7. ឧស្សាហកម្ម គ្រឿងបរិក្ខារអគ្គិសនី និង គ្រឿងបរិក្ខារអគ្គិសនី	113.5	-	-	-	-	0.2	-	0.4	-	-	-	-
8. ឧស្សាហកម្ម គ្រឿងបរិក្ខារអគ្គិសនី និង គ្រឿងបរិក្ខារអគ្គិសនី	0.1	38.6	0.0	-	0.8	3.4	-	0.1	-	-	-	-
9. ឧស្សាហកម្ម គ្រឿងបរិក្ខារអគ្គិសនី និង គ្រឿងបរិក្ខារអគ្គិសនី	-	4.4	-	-	-	0.4	0.9	0.4	-	-	-	-
10. ឧស្សាហកម្ម គ្រឿងបរិក្ខារអគ្គិសនី និង គ្រឿងបរិក្ខារអគ្គិសនី	9.6	16.2	0.0	0.1	8.4	17.6	0.8	18.7	-	0.8	0.8	0.8
11. ឧស្សាហកម្ម គ្រឿងបរិក្ខារអគ្គិសនី និង គ្រឿងបរិក្ខារអគ្គិសនី	-	-	-	-	-	-	0.3	-	-	-	-	-

តារាង ៨ ជំនួញដោយស្ថានភាព ប្រកបរបរ និង ភេទនៅតំបន់អាស៊ាន ភាគឦសាន (បន្ត)

ឈ្មោះ	តំបន់អាស៊ាន ភាគឦសាន										សរុប	ភេទ
	Municipal Area											
	សកម្មភាពពាក់ព័ន្ធនឹងសំណើដី	សកម្មភាពពាក់ព័ន្ធនឹងសេវាគាំទ្រ និងសេវាគាំទ្រ	សកម្មភាពពាក់ព័ន្ធនឹងសេវាគាំទ្រ និងសេវាគាំទ្រ	សកម្មភាពពាក់ព័ន្ធនឹងសេវាគាំទ្រ និងសេវាគាំទ្រ	សកម្មភាពពាក់ព័ន្ធនឹងសេវាគាំទ្រ និងសេវាគាំទ្រ	សកម្មភាពពាក់ព័ន្ធនឹងសេវាគាំទ្រ និងសេវាគាំទ្រ	សកម្មភាពពាក់ព័ន្ធនឹងសេវាគាំទ្រ និងសេវាគាំទ្រ	សកម្មភាពពាក់ព័ន្ធនឹងសេវាគាំទ្រ និងសេវាគាំទ្រ	សកម្មភាពពាក់ព័ន្ធនឹងសេវាគាំទ្រ និងសេវាគាំទ្រ	សកម្មភាពពាក់ព័ន្ធនឹងសេវាគាំទ្រ និងសេវាគាំទ្រ		
សរុប	11.8	24.0	32.5	96.0	76.1	48.9	10.5	56.2	7.6	-	0.4	TOTAL
ប្រុស	6.6	15.0	20.7	62.7	24.8	9.0	6.5	18.8	0.9	-	-	MALE
ស្ត្រី	1.1	0.6	0.2	5.5	4.2	0.2	0.4	-	-	-	-	FEMALE
1. កុំព្យូទ័រ និងសកម្មភាពពាក់ព័ន្ធនឹងសេវាគាំទ្រ និងសេវាគាំទ្រ	-	5.0	0.3	6.5	11.3	3.4	0.9	-	-	-	-	1. managers, senior officials and Legislators
2. កុំព្យូទ័រ និងសកម្មភាពពាក់ព័ន្ធនឹងសេវាគាំទ្រ និងសេវាគាំទ្រ	0.6	3.0	0.1	9.9	0.2	1.7	1.5	0.2	-	-	-	2. Professionals
3. កុំព្យូទ័រ និងសកម្មភាពពាក់ព័ន្ធនឹងសេវាគាំទ្រ និងសេវាគាំទ្រ	-	0.2	0.1	0.9	0.2	0.2	0.9	-	-	-	-	3. Technicians and associate professionals
4. គណនេយ្យ	-	0.2	0.2	4.9	1.3	1.2	-	-	-	-	-	4. Clerks
5. កុំព្យូទ័រ និងសកម្មភាពពាក់ព័ន្ធនឹងសេវាគាំទ្រ និងសេវាគាំទ្រ	3.9	0.1	9.0	21.9	4.4	1.5	1.6	4.1	-	-	-	5. Service workers and sell goods
6. កុំព្យូទ័រ និងសកម្មភាពពាក់ព័ន្ធនឹងសេវាគាំទ្រ និងសេវាគាំទ្រ	-	0.6	0.0	1.2	0.1	0.1	1.1	-	0.5	-	-	6. Skilled agricultural forest and fishery workers
7. កុំព្យូទ័រ និងសកម្មភាពពាក់ព័ន្ធនឹងសេវាគាំទ្រ និងសេវាគាំទ្រ	0.3	3.3	0.2	3.9	2.2	0.2	0.1	7.9	-	-	-	7. Craft and associate professionals
8. កុំព្យូទ័រ និងសកម្មភាពពាក់ព័ន្ធនឹងសេវាគាំទ្រ និងសេវាគាំទ្រ	-	1.5	6.9	4.8	1.2	0.4	0.8	0.6	0.2	-	-	8. Plant and machine controllers and assemblers
9. កុំព្យូទ័រ និងសកម្មភាពពាក់ព័ន្ធនឹងសេវាគាំទ្រ និងសេវាគាំទ្រ	0.7	0.8	1.8	4.1	-	0.1	0.2	6.0	0.2	-	-	9. Elementary occupations
10. កុំព្យូទ័រ និងសកម្មភាពពាក់ព័ន្ធនឹងសេវាគាំទ្រ និងសេវាគាំទ្រ	-	-	-	-	-	-	-	-	-	-	-	10. Workers not classifiable by occupation

ឈ្មោះ ២០២០ - កូដ ២០២១

ឈ្មោះ ២០២០ - កូដ ២០២១

តារាង 8 ជំនួយការងារ ចំណែកខាងត្បូង តំបន់អាណាខ័យ តំបន់អាណាខ័យ តំបន់អាណាខ័យ (បន្ត)

ឈ្មោះ	តំបន់អាណាខ័យ (បន្ត)										សរុប	OCCUPATION
	កសិកម្ម	សេវា	សេវាគាំទ្រ	សេវាគាំទ្រ	សេវាគាំទ្រ	សេវាគាំទ្រ	សេវាគាំទ្រ	សេវាគាំទ្រ	សេវាគាំទ្រ	សេវាគាំទ្រ		
1. ផ្គត់ផ្គង់សេវាគាំទ្រសេវាគាំទ្រ	5.2	9.0	11.8	33.3	51.3	39.9	4.0	37.4	6.8	-	0.4	FEMALE
2. ផ្គត់ផ្គង់សេវាគាំទ្រសេវាគាំទ្រ	0.8	0.1	0.2	3.6	1.0	0.5	-	0.7	-	-	-	1. managers, senior officials and Legislators
3. ផ្គត់ផ្គង់សេវាគាំទ្រសេវាគាំទ្រ	-	4.4	0.3	9.3	41.8	28.4	0.1	-	-	-	-	2. Professionals
4. ផ្គត់ផ្គង់សេវាគាំទ្រសេវាគាំទ្រ	1.4	2.5	0.5	6.4	1.5	8.9	0.1	0.7	-	-	-	3. Technicians and associate professionals
5. ផ្គត់ផ្គង់សេវាគាំទ្រសេវាគាំទ្រ	-	1.6	4.5	11.5	1.6	2.6	0.5	0.3	-	-	-	4. Clerks
6. ផ្គត់ផ្គង់សេវាគាំទ្រសេវាគាំទ្រ	1.9	0.1	3.1	1.1	4.4	6.5	2.6	22.2	4.8	-	-	5. Service workers and sell goods
7. ផ្គត់ផ្គង់សេវាគាំទ្រសេវាគាំទ្រ	-	-	-	0.0	-	-	0.1	-	-	-	-	6. Skilled agricultural forest and fishery workers
8. ផ្គត់ផ្គង់សេវាគាំទ្រសេវាគាំទ្រ	-	0.1	-	-	-	0.0	-	0.8	-	-	-	7. Craft and associate professionals
9. ផ្គត់ផ្គង់សេវាគាំទ្រសេវាគាំទ្រ	1.1	0.2	3.3	1.4	1.0	1.0	0.6	9.9	1.9	-	-	8. Plant and machine controllers and assemblers
10. ផ្គត់ផ្គង់សេវាគាំទ្រសេវាគាំទ្រ	-	-	-	-	-	-	-	-	-	-	-	9. Elementary occupations
												10. Workers not classifiable by occupation

ตารางที่ 8 จำนวนผู้จ้างงาน จำแนกตามอาชีพ เพศ และเขตการปกครองภาคใต้
TABLE 8 EMPLOYED PERSONS BY OCCUPATION, SEX AND AREA, SOUTHERN REGION

อาชีพ Occupation	อุตสาหกรรม INDUSTRY										รวม Total	จำนวน คน Thousand	การจ้างงาน รวม Total	ชาย Male	หญิง Female	อาชีพ Occupation		
	เกษตรกรรม และปศุสัตว์ Agriculture	เหมืองแร่ และเหมืองหิน Mining	การผลิต Manufacturing	ไฟฟ้า และพลังงาน Electricity	น้ำประปา และน้ำเสีย Water supply and sewerage	การก่อสร้าง Construction	การขายส่ง และขายปลีก Wholesale and retail trade	การขนส่ง และโทรคมนาคม Transportation and communications	ที่พักแรม และบริการ Accommodation and food service	ข้อมูลข่าวสาร และสื่อสาร Information and communications							การจ้างงาน รวม Total	
1. ผู้จัดการ ข้าราชการท้องถิ่น และผู้บริหารระดับสูง และผู้บริหารระดับสูง และผู้บริหารระดับสูง	1,799.9	8.7	247.8	7.1	5.9	172.4	468.0	52.5	203.1	5.4	13.6	3,357.2	1,913.8	1,443.4	470.4	1.3	1.3	1.3
2. ผู้บริหารระดับสูง และผู้บริหารระดับสูง และผู้บริหารระดับสูง	1,084.7	8.3	117.6	4.8	1.8	157.4	232.3	45.7	61.3	3.7	6.4	1,913.8	1,084.7	804.3	280.4	0.7	0.7	0.7
3. เจ้าหน้าที่เทคนิคและผู้บริหารระดับสูง และผู้บริหารระดับสูง	1.8	0.1	3.2	-	-	14.8	3.3	0.3	0.9	-	0.7	477	1.8	1.7	0.1	0.1	0.1	0.1
4. เจ้าหน้าที่เทคนิคและผู้บริหารระดับสูง และผู้บริหารระดับสูง	0.3	1.4	1.0	0.2	-	2.0	-	0.7	1.4	0.7	-	38.6	0.3	0.3	0.0	0.0	0.0	0.0
5. เจ้าหน้าที่เทคนิคและผู้บริหารระดับสูง และผู้บริหารระดับสูง	1.9	-	2.8	0.5	0.2	1.8	1.1	1.1	1.1	1.0	3.7	30.3	1.9	1.9	0.0	0.0	0.0	0.0
6. ผู้ปฏิบัติงานที่มีฝีมือในด้านการเกษตร ปศุสัตว์ และประมง	0.8	1.1	1.8	0.2	-	-	3.1	1.2	2.6	-	0.8	19.0	0.8	0.8	0.0	0.0	0.0	0.0
7. พนักงานบริการและผู้ช่วยเจ้าหน้าที่ และผู้บริหารระดับสูง	1.0	0.8	3.5	-	0.5	0.3	107.2	4.7	43.7	0.9	0.2	212.9	1.0	1.0	0.0	0.0	0.0	0.0
8. ผู้ปฏิบัติงานที่มีฝีมือในด้านการเกษตร ปศุสัตว์ และประมง	1,000.1	-	1.8	-	0.2	-	4.4	-	1.2	-	-	1,015.8	1,000.1	1,000.1	0.0	0.0	0.0	0.0
9. พนักงานบริการและผู้ช่วยเจ้าหน้าที่ และผู้บริหารระดับสูง	2.1	1.2	66.4	4.0	0.2	96.1	39.1	-	2.0	-	0.7	224.4	2.1	2.1	0.0	0.0	0.0	0.0
10. พนักงานบริการและผู้ช่วยเจ้าหน้าที่ และผู้บริหารระดับสูง	7.6	3.9	28.0	-	0.2	12.9	22.4	36.3	2.4	1.0	0.3	130.6	7.6	7.6	0.0	0.0	0.0	0.0
11. พนักงานบริการและผู้ช่วยเจ้าหน้าที่ และผู้บริหารระดับสูง	69.3	-	9.0	-	0.4	29.4	51.1	1.4	5.9	-	-	193.3	69.3	69.3	0.0	0.0	0.0	0.0
12. พนักงานบริการและผู้ช่วยเจ้าหน้าที่ และผู้บริหารระดับสูง	-	-	-	-	-	-	0.6	-	-	-	-	1.3	-	-	-	-	-	-

ตารางที่ 8 จำนวนผู้จ้างงาน จำแนกตามอาชีพ เพศ และเขตการปกครองภาคใต้
TABLE 8 EMPLOYED PERSONS BY OCCUPATION, SEX AND AREA, SOUTHERN REGION

อาชีพ	อุตสาหกรรม Non-municipal Area										รวม		อาชีพ
	เกษตรกรรม การปลูก และปศุสัตว์ Agriculture	เหมืองแร่ และหิน Mining	การผลิต Manufacturing	ไฟฟ้า และ ก๊าซ Electricity	น้ำประปา และ น้ำเสีย Water supply and sewage	ก่อสร้าง Construction	ค้าปลีก และ ค้าส่ง Wholesale and retail	ขนส่ง และ การ สื่อสาร Transportation and communication	ที่พักแรม และ บริการ Accommodation and food service	ข้อมูล ข่าวสาร Information	บริการ ทางการเงิน Financial intermediation	รวม	
หญิง	715.2	0.4	130.2	2.3	4.1	15.0	235.7	6.8	141.8	1.7	7.1	1,443.4	FEMALE
1. ผู้จัดการ ข้าราชการท้องถิ่น และผู้บริหารสถานศึกษา	1.1	-	1.8	0.4	-	0.6	3.2	-	1.0	-	0.8	13.7	1. managers, senior officials and Legislators
2. ผู้ประกอบการวิสาหกิจต่าง ๆ	-	-	2.1	-	-	-	2.0	-	0.2	-	-	70.8	2. Professionals
3. เจ้าหน้าที่เทคนิคและผู้ประกอบอาชีพ ที่ไม่เกี่ยวข้องกันต่าง ๆ	0.9	-	3.0	-	-	0.1	7.6	0.9	2.3	-	3.8	40.3	3. Technicians and associate professionals
4. เสมียน	1.0	-	8.1	1.3	1.5	2.2	11.8	2.2	2.1	0.2	2.0	59.9	4. Clerks
5. พนักงานบริการและผู้จำหน่ายสินค้า	0.5	-	3.6	-	-	-	180.9	2.4	121.7	1.5	0.3	350.3	5. Service workers and sell goods
6. ผู้ปฏิบัติงานที่มีฝีมือด้านการเกษตร ป่าไม้ และประมง	671.9	-	0.2	-	-	-	2.4	-	0.2	-	-	676.4	6. Skilled agricultural forest and fishery workers
7. ช่างฝีมือ และผู้ปฏิบัติงานที่มีชื่อเสียง และปฏิบัติงานในโรงงานและเครื่องจักร	0.5	-	68.2	-	1.8	0.7	1.1	-	0.9	-	-	76.5	7. Craft and associate professionals
8. ผู้ควบคุมเครื่องจักรโรงงานและเครื่องจักร และปฏิบัติงานด้านการประกอบ	-	0.4	9.8	-	-	-	1.3	0.5	0.4	-	-	12.9	8. Plant and machine controllers and assemblers
9. ผู้ประกอบอาชีพงานพื้นฐาน	39.3	-	33.4	0.6	0.8	11.4	25.5	0.8	13.1	-	0.3	142.1	9. Elementary occupations
10. คนงานที่ไม่สามารถระบุอาชีพได้	-	-	-	-	-	-	-	-	-	-	-	0.6	10. Workers not classifiable by occupation

ตารางที่ 8 จำนวนผู้จ้างงาน จำแนกตามอาชีพ อุตสาหกรรม เพศ และ เขตตามเมืองภาคใต้ (ต่อ)
TABLE 8 EMPLOYED PERSONS BY OCCUPATION, INDUSTRY, SEX AND AREA, SOUTHERN REGION (Contd.)

อาชีพ Occupation	อุตสาหกรรม (ต่อ) Industry (Contd.)										รวม Total	เพศ Sex	อาชีพ Occupation
	กิจกรรมอสังหาริมทรัพย์ Real estate activities	กิจกรรมทางเทคนิค Professional/technical activities	การบริหารงานสนับสนุนและบริการ Administrative and support service activities	การบริหารราชการ Public administration	การศึกษา Education	สุขภาพและงานสังคม Health and social work	ศิลปะ วัฒนธรรม และนันทนาการ Art, entertainment	บริการอื่น ๆ Other service	งานในครัวเรือน Activities of household	กิจกรรมนอกอาณาเขต Extra-territorial			
รวม TOTAL	5.6	12.2	25.5	118.6	89.5	40.2	14.9	62.2	4.3	-	-	TOTAL	-
ชาย MALE	4.2	4.7	17.3	77.3	30.9	8.1	12.4	34.6	0.3	-	-	MALE	-
1. ผู้จัดการ การขาย การเช่าอสังหาริมทรัพย์ และผู้ให้บริการที่เกี่ยวข้อง 1. managers, senior officials and Legislators	-	-	0.2	20.9	1.5	-	-	-	-	-	-	1. managers, senior officials and Legislators	-
2. ผู้ประกอบการ นักค้าปลีก นักค้าส่ง และผู้บริหารระดับสูง 2. Professionals	-	0.6	0.1	6.6	17.2	1.8	3.6	1.0	-	-	-	2. Professionals	-
3. เจ้าหน้าที่เทคนิคและผู้ประกอบการวิชาชีพ 3. Technicians and associate professionals	1.8	1.5	0.2	6.0	0.9	2.4	1.9	0.3	-	-	-	3. Technicians and associate professionals	-
4. พนักงาน 4. Clerks	0.4	-	0.2	3.9	1.4	0.6	1.1	-	-	-	-	4. Clerks	-
5. พนักงานบริการและผู้จำหน่ายสินค้า 5. Service workers and sell goods workers	1.3	-	6.8	20.6	8.1	1.5	0.5	11.2	-	-	-	5. Service workers and sell goods workers	-
6. ผู้ปฏิบัติงานที่มีฝีมือในด้านการเกษตร ป่าไม้ และประมง 6. Skilled agricultural forest and fishery workers	0.4	2.5	2.0	1.8	-	-	1.0	0.3	-	-	-	6. Skilled agricultural forest and fishery workers	-
7. พนักงาน และผู้ปฏิบัติงานที่เกี่ยวข้อง 7. Craft and associate professionals	-	-	0.5	5.7	-	-	2.6	4.0	-	-	-	7. Craft and associate professionals	-
8. ผู้ควบคุมเครื่องจักรกลและเครื่องจักร และผู้ปฏิบัติงานด้านการประกอบ 8. Plant and machine controllers and assemblers	0.3	-	3.7	7.2	1.7	1.4	0.4	0.7	0.1	-	-	8. Plant and machine controllers and assemblers	-
9. ผู้ประกอบการช่างฝีมือ 9. Elementary occupations	-	0.2	3.6	3.9	0.1	0.5	1.2	17.1	0.2	-	-	9. Elementary occupations	-
10. คนงานที่มีงานที่ไม่สามารถจำแนกตามอาชีพ 10. Workers not classifiable by occupation	-	-	-	0.7	-	-	-	-	-	-	-	10. Workers not classifiable by occupation	-

ตารางที่ 8 จำนวนผู้จ้างงาน จำแนกตามอาชีพ อุตสาหกรรม เพศ และ เขตการปกครอง ภาคใต้ (ต่อ)
TABLE 8 EMPLOYED PERSONS BY OCCUPATION INDUSTRY SEX AND AREA, SOUTHERN REGION (Contd.)

อาชีพ	เขตเทศบาล (thb.) - Industry (Contd.)										ไม่ทราบ	รวม
	กิจกรรมอสังหาริมทรัพย์	กิจกรรมทางวิชาชีพ	การบริหารงานทั่วไป	การบริหารราชการ	การศึกษา	กิจกรรมสุขภาพ	ศิลปะการแสดง	บริการอื่น	งานในครัวเรือน	บริการนอกเขต		
	Real estate activities	Professional/technical activities	Administrative support service activities	Public administration	Education	Health and social work	Art entertainment	Other service	Activities of household	Extra-territorial	Unknown	OCCUPATION
หญิง												FEMALE
1. ผู้จัดการ วิศวกร สถาปนิก และผู้ปฏิบัติงานควบคุม	1.4	7.5	8.2	41.3	56.5	32.1	2.5	27.6	4.0	-	-	-
2. ผู้ประกอบวิชาชีพด้านต่างๆ	0.1	0.1	0.2	2.7	1.2	-	0.3	0.4	-	-	-	1. managers, senior officials and legislators
3. ผู้ประกอบวิชาชีพด้านต่างๆ	-	2.3	0.4	9.4	44.3	9.7	0.6	-	-	-	-	2. Professionals
4. พนักงานบริการและผู้จำหน่าย	-	2.2	0.6	7.8	1.1	9.4	-	0.7	-	-	-	3. Technicians and associate professionals
5. พนักงานบริการและผู้จำหน่าย	0.5	1.2	3.0	16.7	2.0	2.7	0.6	0.8	-	-	-	4. Clerks
6. ผู้ปฏิบัติงานที่มีส่วนในการเกษตร	0.3	-	1.9	1.8	9.1	7.9	0.2	15.1	3.0	-	-	5. Service workers and sell goods workers
7. ชาวนา และผู้ปฏิบัติงานที่เกี่ยวข้อง	-	1.3	0.1	0.4	-	-	-	-	-	-	-	6. Skilled agricultural, forest and fishery workers
8. ผู้ควบคุมเครื่องจักรและเครื่องจักร	-	-	0.4	-	-	0.6	-	2.2	-	-	-	7. Craft and associate professionals
9. ผู้ประกอบอาชีพช่างฝีมือ	-	-	-	-	-	-	-	0.6	-	-	-	8. Plant and machine controllers and assemblers
10. คนงานที่ไม่สามารถจำแนกได้โดยอาชีพ	0.6	0.5	1.7	1.9	0.9	1.8	0.9	7.8	1.0	-	-	9. Elementary occupations
	-	-	-	0.6	-	-	-	-	-	-	-	10. Workers not classifiable by occupation

ตารางที่ 9 จำนวนผู้จ้างทำ งานตามอาชีพ จำนวนชั่วโมงทำงานต่อสัปดาห์ การจ้างงานเพิ่มเติมต่อสัปดาห์เพิ่มเติม ภาคใต้
 TABLE 9 EMPLOYED PERSONS BY OCCUPATION, HOURS WORKED PER WEEK, AVAILABILITY FOR ADDITIONAL WORK, SOUTHERN REGION

หน่วยนับ : in Thousands

อาชีพ Occupation	อาชีพ Occupation										ผู้ประกอบอาชีพ Elementary occupations	ไม่สามารถ จำแนกได้ Not classifiable	จำนวนชั่วโมง ทำงาน TOTAL
	ผู้บริหาร Legislators & Managers	ผู้ประกอบอาชีพ Professional	เจ้าพนักงาน Technicians	เสมียน Clerks	พนักงานบริการ Service Workers	การเกษตร Agricultural & Fishery	ช่างฝีมือ Craft & associated	ผู้ประกอบอาชีพ Plant & Machine operations	ผู้ประกอบอาชีพ Plant & Machine operations	ผู้ประกอบอาชีพ Elementary occupations			
รวมทั้งสิ้น	1171	232.1	151.8	139.6	1,083.3	2,015.1	354.5	236.7	514.8	2.9			
ชาย	88.3	2.6	0.5	0.9	54.1	7.5	2.6	15.2	15.2	2.9	Available		
หญิง	1171	229.6	151.3	158.7	1,078.4	1,960.9	517.0	234.1	499.7	2.9	Not available		
จำนวนชั่วโมงทำงานต่อสัปดาห์	79.1	1.1	0.7	1.2	11.6	42.5	10.7	1.4	9.7	-	With job not work		
ชาย	9.8	-	-	-	0.6	4.1	2.3	0.4	2.4	-	Available		
หญิง	69.3	1.1	0.7	1.2	11.0	38.4	8.4	0.9	7.3	-	Not available		
1-9 ชั่วโมง	84.6	1.1	0.9	0.1	2.6	65.4	0.6	0.4	11.8	-	1-9 hours		
ชาย	7.5	1.2	-	0.0	-	3.8	0.1	-	2.3	-	Available		
หญิง	77.1	0.4	0.9	0.1	2.6	61.6	0.6	0.4	9.5	-	Not available		
10-19 ชั่วโมง	358.3	1.3	1.6	0.4	19.6	284.8	7.0	2.9	37.0	-	10-19 hours		
ชาย	23.7	0.9	-	-	0.4	15.8	1.5	0.4	4.8	-	Available		
หญิง	334.6	1.3	1.6	0.4	19.2	269.1	5.5	2.4	32.2	-	Not available		
20-29 ชั่วโมง	692.2	4.2	1.3	3.0	45.2	571.4	23.7	6.3	32.8	-	20-29 hours		
ชาย	19.4	0.4	-	0.8	0.4	15.1	1.3	0.1	1.5	-	Available		
หญิง	672.8	4.2	1.3	2.2	44.8	556.3	22.5	6.2	31.3	-	Not available		
30-34 ชั่วโมง	481.5	4.7	4.3	3.4	56.8	329.3	33.6	10.5	35.4	-	30-34 hours		
ชาย	14.6	-	0.5	-	2.2	7.8	-	1.1	3.0	-	Available		
หญิง	466.9	4.7	3.9	3.4	54.6	321.5	33.6	9.3	32.5	-	Not available		
35-39 ชั่วโมง	668.4	26.6	26.5	35.2	101.6	283.3	45.6	16.9	41.7	1.3	35-39 hours		
ชาย	7.8	0.1	-	0.1	0.3	5.4	2.0	-	-	-	Available		
หญิง	660.6	26.6	26.5	35.1	101.3	277.9	43.6	16.9	41.7	1.3	Not available		
40-49 ชั่วโมง	1,904.8	56.3	94.4	101.8	491.7	308.0	317.0	143.7	281.1	1.6	40-49 hours		
ชาย	5.3	-	-	0.0	1.0	2.2	0.4	0.5	1.2	-	Available		
หญิง	1,899.5	56.3	94.4	101.8	490.6	305.8	316.6	143.1	279.9	1.6	Not available		
50 ชั่วโมงขึ้นไป	769.1	21.9	22.0	14.6	354.3	130.4	86.5	54.8	65.4	-	50 hours and over		
ชาย	0.2	-	-	-	0.1	-	0.0	-	0.1	-	Available		
หญิง	768.9	21.9	22.0	14.6	354.2	130.4	86.4	54.8	65.3	-	Not available		

ตารางที่ 9. จำนวนผู้มีงานทำ, จำนวนคนงานที่ทำงานชั่วโมงละ 1 ชั่วโมง, จำนวนคนงานที่ทำงานชั่วโมงละ 2 ชั่วโมง, จำนวนคนงานที่ทำงานชั่วโมงละ 3 ชั่วโมง และเพศ, ภาคใต้

EMPLOYED PERSONS BY OCCUPATION, HOURS WORKED PER WEEK, AVAILABILITY FOR ADDITIONAL WORK AND SEX, SOUTHERN REGION

หน่วยนับ: 1,000 คน

จำนวนชั่วโมงทำงาน ต่อสัปดาห์ และเพศ	รวม	อาชีพ Occupation						ผู้ประกอบอาชีพ ส่วนตัว Professional	เจ้าหน้าที่เทคนิค และช่างเทคนิค Technicians	เสมียน Clerks	พนักงานบริการ ผู้จำหน่ายสินค้า Service Workers	ด้านเกษตรกรรม ป่าไม้ประมง การเกษตร & Fishery	ช่างฝีมือและผู้ปฏิบัติงาน ช่างฝีมือ Craft & Machine assocat	ผู้ควบคุมเครื่องจักร งานด้านเครื่องจักร Plant & Machine controllers	ผู้ประกอบอาชีพ งานพื้นฐาน Elementary occupations	จำนวนผู้ มีงานทำ ไม่ทราบ Not classifiable	HOURS WORKED, SEX AND AVAILABILITY FOR ADDITIONAL WORK
		ผู้จัดการ และผู้บริหาร Legislators & Managers	ผู้ประกอบอาชีพ ด้านต่าง Special	เจ้าหน้าที่เทคนิค และช่างเทคนิค Technicians	เสมียน Clerks	พนักงานบริการ ผู้จำหน่ายสินค้า Service Workers	ด้านเกษตรกรรม ป่าไม้ประมง การเกษตร & Fishery										
ชาย	2,812.7	828.8	75.1	65.9	43.8	419.7	1,224.5	402.4	216.8	280.1	1.6	MALE					
หญิง	58.0	-	1.4	0.5	0.8	1.6	37.6	6.8	2.6	6.8	-	Available					
ไม่ระบุ	2,754.7	828.8	73.7	65.5	43.0	418.1	1,186.9	395.6	214.1	23.4	1.6	Not available					
มีงานทำเต็มเวลา	485.5	1.1	0.1	0.2	-	2.8	28.8	8.6	1.4	5.5	-	With job not work					
1-9 ชั่วโมง	6.6	1.1	0.1	0.2	-	2.8	26.0	6.5	0.9	0.9	-	Available					
10-19 ชั่วโมง	36.9	-	1.2	0.1	-	0.3	28.9	0.4	5.6	5.6	-	Not available					
20-29 ชั่วโมง	4.3	-	1.2	0.1	-	1.8	0.1	1.2	1.2	1.2	-	Available					
30-34 ชั่วโมง	32.6	-	0.1	0.1	-	0.3	27.0	0.4	4.5	4.5	-	Not available					
35-39 ชั่วโมง	198.1	0.8	1.3	0.8	0.4	6.9	162.9	4.8	2.1	18.1	-	10-19 hours					
40-49 ชั่วโมง	13.3	-	0.2	-	0.2	0.2	10.2	1.2	0.4	1.2	-	Available					
50 ชั่วโมงขึ้นไป	184.7	0.8	1.2	0.8	0.4	6.7	152.8	3.6	1.6	16.9	-	Not available					
รวม	381.9	3.0	2.1	0.6	1.9	14.3	326.0	10.4	6.3	17.5	-	20-29 hours					
ชาย	14.7	-	-	-	0.8	0.3	12.1	0.9	0.1	0.6	-	Available					
หญิง	352.9	19.2	24.3	12.3	8.1	46.1	173.8	30.7	16.4	21.3	-	Not available					
ไม่ระบุ	1,113.0	39.9	37.8	39.8	27.8	200.9	210.7	131.9	198.1	0.9	-	40-49 hours					
มีงานทำเต็มเวลา	4.2	-	-	-	-	0.6	1.6	0.4	0.5	1.1	-	Available					
1-9 ชั่วโมง	1,008.8	39.9	37.8	39.8	27.8	200.3	209.1	131.3	157.0	0.9	-	Not available					
10-19 ชั่วโมง	400.9	15.3	6.5	9.7	5.3	13.27	87.2	63.9	49.0	31.4	-	50 hours and over					
20-29 ชั่วโมง	0.1	-	-	-	-	0.0	-	0.0	-	-	-	Available					
30-34 ชั่วโมง	400.8	15.3	6.5	9.7	5.3	13.27	87.2	63.9	49.0	31.4	-	Not available					
35-39 ชั่วโมง	2,225.4	34.3	19.0	85.9	115.8	663.6	790.6	122.2	19.9	234.7	1.3	FBMALE					
40-49 ชั่วโมง	30.3	-	1.2	-	0.1	3.3	16.6	0.7	-	8.4	-	Available					
50 ชั่วโมงขึ้นไป	2,195.1	34.3	155.9	85.9	115.7	660.4	774.0	121.5	19.9	226.3	1.3	Not available					
มีงานทำเต็มเวลา	306.6	-	0.2	0.5	1.2	8.8	13.7	2.1	-	4.2	-	With job not work					
1-9 ชั่วโมง	3.2	-	-	-	-	0.6	1.2	-	-	1.5	-	Available					
10-19 ชั่วโมง	27.4	-	0.2	0.5	1.2	8.2	12.5	2.1	-	2.7	-	Not available					
20-29 ชั่วโมง	47.7	1.1	0.4	0.8	0.1	2.3	36.6	0.1	6.2	6.2	-	1-9 hours					
30-34 ชั่วโมง	3.3	-	-	-	0.0	-	2.0	-	-	1.2	-	Available					
35-39 ชั่วโมง	44.4	1.1	0.4	0.8	0.1	2.3	34.6	0.1	0.1	5.0	-	Not available					
40-49 ชั่วโมง	160.3	0.5	2.5	0.8	-	12.8	121.9	2.2	0.8	18.9	-	10-19 hours					
50 ชั่วโมงขึ้นไป	10.4	-	0.7	-	-	0.2	5.6	0.3	-	3.6	-	Available					
รวม	149.9	0.5	1.8	0.8	-	12.6	116.3	1.9	0.8	15.4	-	Not available					
ชาย	310.3	1.2	2.3	0.7	1.1	30.9	245.4	13.4	15.4	-	-	20-29 hours					
หญิง	4.7	-	0.4	-	-	0.0	3.0	0.4	-	0.9	-	Available					
ไม่ระบุ	305.6	1.2	1.9	0.7	1.1	30.9	242.4	12.9	-	14.5	-	Not available					
มีงานทำเต็มเวลา	206.5	1.1	1.8	1.8	3.0	41.0	126.6	17.5	1.1	12.6	-	30-34 hours					
1-9 ชั่วโมง	5.1	-	-	-	-	1.7	2.2	-	-	1.2	-	Available					
10-19 ชั่วโมง	201.4	1.1	1.8	1.8	3.0	39.3	124.4	11.1	17.5	11.4	-	Not available					
20-29 ชั่วโมง	310.1	7.3	65.5	14.2	27.0	55.5	106.0	12.9	0.5	20.5	0.6	35-39 hours					
30-34 ชั่วโมง	2.3	-	0.1	-	0.0	0.3	2.0	0.0	-	-	-	Available					
35-39 ชั่วโมง	307.7	7.3	65.5	14.2	27.0	55.3	104.1	12.9	0.5	20.5	0.6	Not available					
40-49 ชั่วโมง	791.7	16.4	71.5	54.7	74.1	290.8	97.3	51.5	11.8	123.0	0.7	40-49 hours					
50 ชั่วโมงขึ้นไป	1.1	-	-	-	0.0	0.4	0.6	-	-	0.1	-	Available					
รวม	790.6	16.4	71.5	54.7	74.0	290.4	96.7	51.5	11.8	122.9	0.7	50 hours and over					
ชาย	368.2	6.7	12.8	12.3	9.3	221.6	43.2	22.6	5.8	34.0	-	Not available					
หญิง	0.2	-	-	-	-	0.1	-	-	-	0.1	-	Available					
ไม่ระบุ	368.1	6.7	12.8	12.3	9.3	221.5	43.2	22.6	5.8	33.9	-	Not available					

ตารางที่ 9 จำนวนผู้จ้างงาน จำแนกตามอาชีพ จำนวนชั่วโมงทำงานต่อสัปดาห์ การมีงานทำและความพร้อมทำงานต่อสัปดาห์ เพศ และภูมิภาค (ตอนต่อ)

TABLE 9 EMPLOYED PERSONS BY OCCUPATION, HOURS WORKED PER WEEK, AVAILABILITY FOR ADDITIONAL WORK, SEX AND AREA, SOUTHERN REGION (Contd.)

จำนวนผู้จ้างงาน เพศ และ การมีงานทำและ ความพร้อมทำงานต่อสัปดาห์	อาชีพ Occupation											รวม Total	ชั่วโมงทำงานต่อสัปดาห์ Hours worked per week	ความพร้อมทำงานต่อสัปดาห์ Availability for additional work	เพศ Sex	ภูมิภาค Area			
	ผู้บริหาร Legislators & Managers	ผู้ประกอบอาชีพ เสรี Professional	ช่างเทคนิค Technicians	เสมียน Clerks	ผู้ให้บริการ บริการ Service	การเกษตร การประมง และป่าไม้ Agricultural & Fishery	ช่างฝีมือ ช่างฝีมือ ช่างฝีมือ Craft & assembl	ผู้ควบคุมเครื่อง จักรกลการเกษตร Plant & Machine controls	ผู้ประกอบอาชีพ ขั้นต้น Elementary occupations	ไม่จำแนก Not classifiable	รวม TOTAL(FEMALE)								
781.9	20.7	86.2	45.5	55.9	315.4	114.2	45.7	7.0	92.6	0.7	0.7	-	-	-	-	-	-		
5.0	-	0.8	-	0.1	0.7	1.8	0.1	-	1.5	-	-	-	-	-	-	-	-	-	
776.9	20.7	85.4	45.5	55.8	312.6	112.4	45.6	7.0	91.1	0.7	0.7	-	-	-	-	-	-	-	
6.1	-	0.2	0.2	0.2	3.9	0.9	0.1	-	0.7	-	-	-	-	-	-	-	-	-	-
0.3	-	-	-	-	-	0.0	-	-	0.3	-	-	-	-	-	-	-	-	-	-
5.8	-	0.2	0.2	0.2	3.9	0.9	0.1	-	0.5	-	-	-	-	-	-	-	-	-	-
5.6	-	-	-	0.1	0.5	3.5	-	-	1.5	-	-	-	-	-	-	-	-	-	-
0.1	-	-	-	0.0	-	0.0	-	-	-	-	-	-	-	-	-	-	-	-	-
5.6	-	-	-	0.1	0.5	3.4	-	-	1.5	-	-	-	-	-	-	-	-	-	-
22.3	0.5	1.2	0.8	-	3.2	15.1	0.5	-	1.1	-	-	-	-	-	-	-	-	-	-
2.2	-	0.7	-	-	0.2	0.9	-	-	0.4	-	-	-	-	-	-	-	-	-	-
20.1	0.5	0.5	0.8	-	3.0	14.2	0.5	-	0.7	-	-	-	-	-	-	-	-	-	-
51.8	0.4	0.8	0.2	0.2	14.0	28.5	2.5	-	5.3	-	-	-	-	-	-	-	-	-	-
1.1	-	-	-	-	0.0	0.3	0.1	-	0.6	-	-	-	-	-	-	-	-	-	-
50.7	0.4	0.8	0.2	0.2	14.0	28.2	2.4	-	4.7	-	-	-	-	-	-	-	-	-	-
47.3	0.3	1.0	0.6	0.6	15.5	18.1	6.8	0.2	4.1	-	-	-	-	-	-	-	-	-	-
0.2	-	-	-	-	-	-	-	-	0.1	-	-	-	-	-	-	-	-	-	-
47.1	0.3	1.0	0.6	0.6	15.4	18.1	6.8	0.2	4.0	-	-	-	-	-	-	-	-	-	-
111.3	4.5	32.7	8.3	13.9	23.2	15.7	3.5	0.2	9.3	-	-	-	-	-	-	-	-	-	-
0.8	-	0.1	-	0.0	0.3	0.4	-	-	-	-	-	-	-	-	-	-	-	-	-
110.5	4.5	32.7	8.3	13.9	22.9	15.3	3.5	0.2	9.3	-	-	-	-	-	-	-	-	-	-
363.4	10.6	60.0	28.1	37.1	140.1	20.2	23.9	5.9	56.9	0.7	0.7	-	-	-	-	-	-	-	-
0.3	-	-	-	0.0	0.0	0.2	-	-	0.1	-	-	-	-	-	-	-	-	-	-
363.1	10.6	60.0	28.1	37.1	140.1	20.1	23.9	5.9	56.8	0.7	0.7	-	-	-	-	-	-	-	-
174.1	4.4	10.5	7.5	3.7	112.9	12.3	8.4	0.8	13.7	-	-	-	-	-	-	-	-	-	-
0.2	-	-	-	-	0.1	-	-	-	0.1	-	-	-	-	-	-	-	-	-	-
174.0	4.4	10.5	7.5	3.7	112.8	12.3	8.4	0.8	13.7	-	-	-	-	-	-	-	-	-	-

หน่วยนับ : 2,500 Quarter 2/2017

หน่วยนับ : in Thousands

តារាង ១. ចំនួនបុគ្គលិក ចំណាយតាម ប្រភេទការងារ ប្រភេទភេទ និង តំបន់ភូមិភាគអាគ្នេយ៍ តំបន់ភូមិភាគកណ្តាល និង តំបន់ភូមិភាគជើង កម្ពុជា
 TABLE 9. EMPLOYED PERSONS BY OCCUPATION, HOURS WORKED PER WEEK, AVAILABILITY FOR ADDITIONAL WORK, SEX AND AREA, SOUTHERN REGION (Cont'd)

ប្រភេទការងារ Occupation	សរុប Total	ប្រភេទការងារ Occupation										មិនបានប្រកាស Not classified	សរុប TOTAL(MALE)	HOURS WORKED, SEX AND AVAILABILITY FOR ADDITIONAL WORK
		អ្នកគ្រប់គ្រង Legislators & Managers	បុគ្គលិក Professional	បុគ្គលិក Technicians	មន្ត្រី Clerks	បុគ្គលិក Service Workers	កសិករ Agricultural & Fishery	បុគ្គលិក Craft & Fibery associat	បុគ្គលិក Plant & Machine controls	បុគ្គលិក Elementary occupations	មិនបានប្រកាស Not classified			
1413.4	1413.4	13.7	70.8	40.3	59.9	303.3	676.4	76.5	12.9	142.1	0.6	142.1	0.6	Available
25.2	25.2	-	0.4	-	-	2.5	14.8	0.6	-	6.9	-	6.9	-	Not available
1418.2	1418.2	13.7	70.4	40.3	59.9	317.7	661.6	75.8	12.9	135.2	0.6	135.2	0.6	Not available
28.5	28.5	-	-	0.3	1.1	4.9	12.8	2.0	-	3.5	-	3.5	-	With job not work
3.0	3.0	-	-	-	-	0.6	1.2	-	-	1.2	-	1.2	-	Available
21.6	21.6	-	-	0.3	1.1	4.4	11.6	2.0	-	2.3	-	2.3	-	Not available
42.1	42.1	1.1	0.4	0.8	-	1.7	3.1	0.1	-	4.7	-	4.7	-	1-9 hours
3.2	3.2	-	-	-	-	-	2.0	-	-	2.0	-	2.0	-	Available
38.9	38.9	1.1	0.4	0.8	-	1.7	3.1	0.1	-	3.5	-	3.5	-	Not available
137.9	137.9	-	1.3	-	-	9.5	106.6	1.7	0.8	17.8	-	17.8	-	10-19 hours
8.2	8.2	-	-	-	-	-	4.7	0.3	-	3.2	-	3.2	-	Available
129.8	129.8	-	1.3	-	-	9.5	102.1	1.4	0.8	14.7	-	14.7	-	Not available
298.5	298.5	0.8	1.6	0.5	0.9	16.9	216.9	10.9	-	10.1	-	10.1	-	20-29 hours
3.7	3.7	0.4	-	-	-	-	2.7	0.3	-	0.2	-	0.2	-	Available
294.8	294.8	0.8	1.2	0.5	0.9	16.9	214.2	10.5	-	9.9	-	9.9	-	Not available
199.2	199.2	0.8	0.8	1.3	2.4	25.9	188.4	10.6	0.9	8.5	-	8.5	-	30-34 hours
4.9	4.9	-	-	-	-	1.6	2.2	-	-	1.1	-	1.1	-	Available
194.3	194.3	0.8	0.8	1.3	2.4	23.9	186.2	10.6	0.9	7.4	-	7.4	-	Not available
198.8	198.8	2.9	32.8	5.9	13.1	32.3	90.4	9.4	0.3	11.1	-	11.1	-	35-39 hours
1.6	1.6	-	-	-	-	-	1.6	-	-	-	-	-	-	Available
197.2	197.2	2.9	32.8	5.9	13.1	32.3	88.8	9.4	0.3	11.1	-	11.1	-	Not available
428.4	428.4	5.8	31.6	26.6	37.0	180.7	77.0	27.6	5.9	66.2	-	66.2	-	40-49 hours
0.8	0.8	-	-	-	-	0.4	0.4	-	-	-	-	-	-	Available
427.6	427.6	5.8	31.6	26.6	37.0	180.3	76.6	27.6	5.9	66.2	-	66.2	-	Not available
194.1	194.1	2.3	2.4	4.9	5.5	108.8	30.9	14.2	5.0	20.3	-	20.3	-	50 hours and over
-	-	-	-	-	-	-	-	-	-	-	-	-	-	Available
194.1	194.1	2.3	2.4	4.9	5.5	108.8	30.9	14.2	5.0	20.3	-	20.3	-	Not available

ตารางที่ 10 จำนวนผู้จ้างงาน จำนวนคนอุตสาหกรรม จำนวนผู้จ้างงานต่ออุตสาหกรรม การมีงานทำของประชากรทั้งหมด และเพศ ภาคใต้(ต่อ)

TABLE 10 EMPLOYED PERSONS BY INDUSTRY, HOURS WORKED PER WEEK, AVAILABILITY FOR ADDITIONAL WORK AND SEX, SOUTHERN REGION (Contd.)

ไตรมาสที่ 3/2563 Source: 3/2017

หน่วยนับเป็นพันคน

สาขา	จำนวนผู้จ้างงาน และ ว่างงาน	กิจกรรม อสังหาริมทรัพย์ Real estate activities	กิจกรรมทางวิชาชีพ และเทคนิค Professional/technical activities	การบริหารงาน และสนับสนุน Administrative and support service activities	การบริหารราชการ และป้องกัน Public admin- istration defence	การศึกษา Education	อุตสาหกรรม (ต่อ) อุตสาหกรรม (ต่อ) Industry (Contd.)	สุขภาพ และสังคม Health and social work	ศิลปะ ความบันเทิง และนันทนาการ Art, entertainment	บริการอื่น ๆ Other service	งานในครัวเรือน Activities of household	กิจกรรมนอก อาณาเขต Extra- territorial	ไม่ทราบ Unknown	TOTAL (MALE)	
														HOURS WORKED	SEX AND AVAILABILITY FOR ADDITIONAL WORK
ชาย	10.8	19.7	38.0	140.0	55.7	17.0	18.9	53.3	1.2	-	-	-	-	-	-
หญิง	-	0.6	-	0.0	0.7	-	2.6	1.5	0.0	-	-	-	-	-	-
ไม่ทราบ	10.8	19.7	37.4	140.0	55.0	17.0	16.3	51.8	1.1	-	-	-	-	-	-
จำนวนประชากรทั้งหมด	0.1	-	0.1	0.3	-	-	3.1	0.7	0.1	-	-	-	-	-	-
1-9 ชั่วโมง	0.1	-	0.0	0.3	-	-	0.8	0.0	0.0	-	-	-	-	-	-
10-19 ชั่วโมง	0.3	-	-	-	0.2	-	2.3	0.7	0.0	-	-	-	-	-	-
20-29 ชั่วโมง	0.3	-	-	-	0.2	-	1.2	0.7	-	-	-	-	-	-	-
30-34 ชั่วโมง	1.4	-	0.3	-	0.2	-	0.9	1.9	-	-	-	-	-	-	-
35-39 ชั่วโมง	1.4	-	0.3	-	0.2	-	0.9	0.2	-	-	-	-	-	-	-
40-49 ชั่วโมง	2.6	-	1.6	-	1.2	-	2.3	3.8	-	-	-	-	-	-	-
50 ชั่วโมงขึ้นไป	2.6	0.2	1.6	1.2	1.2	-	2.3	2.4	-	-	-	-	-	-	-
ไม่ทราบ	0.7	0.4	0.8	2.7	1.2	0.5	1.0	3.5	-	-	-	-	-	-	-
ไม่ทราบ	0.7	0.4	0.8	2.7	1.2	0.5	0.5	-	-	-	-	-	-	-	-
ไม่ทราบ	0.3	3.5	0.9	20.3	6.0	1.1	7.3	3.5	0.2	-	-	-	-	-	-
ไม่ทราบ	0.3	3.5	0.9	20.3	6.0	1.1	7.3	3.5	0.2	-	-	-	-	-	-
ไม่ทราบ	5.1	13.7	22.0	64.4	25.2	8.3	7.6	24.7	0.9	-	-	-	-	-	-
ไม่ทราบ	5.1	13.7	21.5	64.4	24.6	8.3	7.6	24.1	0.9	-	-	-	-	-	-
ไม่ทราบ	0.4	2.0	12.2	13.3	6.4	2.2	1.7	12.1	-	-	-	-	-	-	-
ไม่ทราบ	0.4	2.0	12.2	13.3	6.4	2.2	1.7	12.1	-	-	-	-	-	-	-
ไม่ทราบ	6.5	16.5	20.0	74.6	109.8	72.0	6.5	65.1	10.8	-	-	-	-	-	-
ไม่ทราบ	6.5	16.5	20.0	74.5	108.7	71.9	6.5	64.8	10.8	-	-	-	-	-	-
ไม่ทราบ	0.4	-	-	0.2	0.2	-	-	1.0	-	-	-	-	-	-	-
ไม่ทราบ	0.4	-	-	0.2	0.2	-	-	1.0	-	-	-	-	-	-	-
ไม่ทราบ	-	0.2	-	0.1	0.2	1.4	-	0.3	-	-	-	-	-	-	-
ไม่ทราบ	-	0.2	-	0.1	0.2	1.4	-	0.3	-	-	-	-	-	-	-
ไม่ทราบ	1.4	-	-	-	3.6	0.1	0.1	0.6	0.5	-	-	-	-	-	-
ไม่ทราบ	1.4	-	-	-	2.9	0.1	-	0.4	0.5	-	-	-	-	-	-
ไม่ทราบ	1.2	0.1	0.9	0.2	2.4	1.0	0.8	4.1	0.5	-	-	-	-	-	-
ไม่ทราบ	1.2	0.1	0.9	0.2	2.0	1.0	0.8	4.1	0.5	-	-	-	-	-	-
ไม่ทราบ	0.1	0.5	0.1	1.5	2.2	1.0	0.0	3.7	1.1	-	-	-	-	-	-
ไม่ทราบ	-	-	-	-	-	-	-	-	-	-	-	-	-	-	-
ไม่ทราบ	0.1	0.5	0.1	1.5	2.2	1.0	0.0	3.7	1.1	-	-	-	-	-	-
ไม่ทราบ	0.3	5.2	0.6	39.9	53.8	15.6	1.4	4.3	0.3	-	-	-	-	-	-
ไม่ทราบ	0.3	5.2	0.6	39.9	53.8	15.6	1.4	4.3	0.3	-	-	-	-	-	-
ไม่ทราบ	2.9	10.2	15.4	30.8	44.2	35.7	3.1	25.6	6.7	-	-	-	-	-	-
ไม่ทราบ	2.9	10.2	15.4	30.8	44.2	35.7	3.1	25.6	6.7	-	-	-	-	-	-
ไม่ทราบ	0.2	0.2	3.0	2.2	3.2	16.3	1.1	25.5	1.8	-	-	-	-	-	-
ไม่ทราบ	0.2	0.2	3.0	2.2	3.2	16.3	1.1	25.5	1.8	-	-	-	-	-	-
ไม่ทราบ	0.2	0.2	3.0	2.2	3.2	16.3	1.1	25.5	1.8	-	-	-	-	-	-

ตารางที่ 10 จำนวนผู้จ้างทำ งานภาคอุตสาหกรรม จำนวนชั่วโมงทำงานต่อสัปดาห์ ความสามารถของแรงงานเพิ่มเติม ภาคใต้ (ต่อ)

TABLE 10 EMPLOYED PERSONS BY INDUSTRY, HOURS WORKED PER WEEK, AVAILABILITY FOR ADDITIONAL WORK, SEX AND AREA, SOUTHERN REGION (Cont'd.)

หน่วยนับเป็น : In Thousands

ไตรมาสที่ 3/2560 : Quarter 3/2017

กรุงเทพมหานคร

จำนวนชั่วโมงทำงาน เพศ และ การนับตามฤดูกาล และกรุงเทพมหานคร	อุตสาหกรรม Industry													รวม	HOURS WORKED, SEX AND ADDITIONAL WORK TOTAL (MALE)
	เกษตรกรรม การปลูก และปศุสัตว์ Agriculture	เหมืองแร่ และหิน Mining	การผลิต Manufacturing	ไฟฟ้า และ ก๊าซ Electricity	น้ำประปา และ น้ำเสีย Water supply sewage, waste	การก่อสร้าง Construction	การขนส่ง การขนส่ง Transport, storage	การขนส่ง และ การเก็บ Transportation and storage	ที่พักแรม และ บริการ Accommodation and food service	ข้อมูล และการ สื่อสาร Information and communication	การค้า และการ บริการ Financial intermediation	การบริการ และ การ สื่อสาร Information and communication	การบริการ และการ สื่อสาร Information and communication		
898.9	215.9	8.4	86.7	6.5	1.9	82.9	174.9	46.5	82.9	92.9	17.4	10.2	10.2	10.2	10.2
มี	3.1	0.4	1.5	0.4	-	0.3	0.7	0.1	0.1	0.1	-	-	-	-	Available
ไม่มี	212.8	8.0	85.2	6.2	1.9	82.6	174.2	46.4	82.6	92.8	7.4	10.2	10.2	10.2	Not available
มีและ ไม่มี	2.6	0.3	0.4	0.2	-	1.7	0.1	0.3	0.3	1.0	-	-	-	-	With job not work
มี	1.0	0.5	0.2	0.1	-	0.1	0.1	0.0	0.1	0.1	-	-	-	-	Available
ไม่มี	6.9	0.3	0.2	0.2	-	1.7	-	0.3	1.0	1.0	-	-	-	-	Not available
1-9 ชั่วโมง	4.0	-	0.1	-	-	-	0.1	-	-	0.1	-	-	-	-	1-9 hours
มี	0.2	-	0.1	-	-	-	-	-	-	-	-	-	-	-	Available
ไม่มี	3.2	-	-	-	-	-	0.1	-	-	-	-	-	-	-	Not available
10-19 ชั่วโมง	18.6	-	1.5	-	-	1.1	1.2	0.4	0.9	0.9	-	-	-	-	10-19 hours
มี	2.1	-	1.2	-	-	-	0.2	-	0.0	0.2	-	-	-	-	Available
ไม่มี	18.1	-	0.3	-	-	1.1	1.0	0.4	0.9	0.9	-	-	-	-	Not available
20-29 ชั่วโมง	59.4	-	1.2	-	-	2.1	2.1	1.2	2.1	2.1	-	-	-	-	20-29 hours
มี	1.8	-	1.2	-	-	0.2	0.4	-	0.2	0.4	-	-	-	-	Available
ไม่มี	57.6	-	1.2	-	-	1.9	1.8	1.2	1.9	1.8	-	-	-	-	Not available
30-34 ชั่วโมง	50.9	-	3.7	-	-	1.6	4.0	1.5	1.6	2.9	-	-	-	-	30-34 hours
มี	0.3	-	0.2	-	-	-	0.1	-	0.1	-	-	-	-	-	Available
ไม่มี	50.6	-	3.7	-	-	1.6	3.9	1.5	1.6	2.9	-	-	-	-	Not available
35-39 ชั่วโมง	124.4	-	3.1	2.4	1.2	7.0	14.0	4.4	5.2	5.2	1.0	3.0	3.0	3.0	35-39 hours
มี	0.5	-	-	-	-	-	-	-	-	-	-	-	-	-	Available
ไม่มี	123.9	-	3.1	2.4	1.2	7.0	14.0	4.4	5.2	5.2	1.0	3.0	3.0	3.0	Not available
40-49 ชั่วโมง	468.8	-	62.3	4.0	0.6	63.0	107.4	25.6	53.6	53.6	6.2	6.6	6.6	6.6	40-49 hours
มี	1.3	-	-	0.4	-	-	0.1	0.0	-	-	-	-	-	-	Available
ไม่มี	467.4	-	62.3	3.6	0.6	63.0	107.4	25.6	53.6	53.6	6.2	6.6	6.6	6.6	Not available
50 ชั่วโมงขึ้นไป	158.8	-	14.4	0.0	-	6.3	46.1	13.1	27.3	27.3	0.2	0.6	0.6	0.6	50 hours and over
มี	0.1	-	0.0	-	-	-	-	-	0.0	0.0	-	-	-	-	Available
ไม่มี	158.7	-	14.4	0.0	-	6.3	46.1	13.1	27.3	27.3	0.2	0.6	0.6	0.6	Not available

ตารางที่ 10 จำนวนผู้จ้างทำ, จำนวนคนอุตสาหกรรม จำนวนชั่วโมงทำงานต่อสัปดาห์ การมีเวลาเพื่อเลือกการทำงานเพิ่มขึ้น เขต และเขตปกครอง ภาคใต้ (ต่อ)
 TABLE 10 EMPLOYED PERSONS BY INDUSTRY, HOURS WORKED PER WEEK, AVAILABILITY FOR ADDITIONAL WORK, SEX AND AREA, SOUTHERN REGION (Cont'd.)

จำนวนผู้จ้างทำ เพศ และ การมีเวลาเพื่อ เลือกการทำงานเพิ่มขึ้น	กรุงเทพมหานคร											รวม	อุตสาหกรรม การปลูก และการประมง Agriculture	การทำ เหมืองแร่ และเหมืองหิน Mining	การผลิต การถลุง และแปรรูป Manufacturing	ไฟฟ้า และ ก๊าซ Electricity	การส่งน้ำ และ น้ำเสีย Water supply and sewage waste	การก่อสร้าง Construction	การขนส่ง การขนถ่าย การขนส่ง การขนส่ง Transport, storage	การขนส่ง การขนส่ง การขนส่ง การขนส่ง Transportation and storage	ที่พักแรม และ บริการ Accommodation and food service	ข้อมูลข่าวสาร และ การสื่อสาร Information and communication	บริการ การบริการ Financial intermediation	HOURS WORKED, SEX AND AVAILABILITY FOR ADDITIONAL WORK TOTAL (FEMALE)
	จำนวนผู้จ้างทำ ชาย Male	จำนวนผู้จ้างทำ หญิง Female	จำนวนผู้จ้างทำ ที่มีเวลาเพื่อ เลือกการทำงานเพิ่มขึ้น ชาย Male	จำนวนผู้จ้างทำ ที่มีเวลาเพื่อ เลือกการทำงานเพิ่มขึ้น หญิง Female	จำนวนผู้จ้างทำ ที่มีเวลาเพื่อ เลือกการทำงานเพิ่มขึ้น ชาย Male	จำนวนผู้จ้างทำ ที่มีเวลาเพื่อ เลือกการทำงานเพิ่มขึ้น หญิง Female	จำนวนผู้จ้างทำ ที่มีเวลาเพื่อ เลือกการทำงานเพิ่มขึ้น ชาย Male	จำนวนผู้จ้างทำ ที่มีเวลาเพื่อ เลือกการทำงานเพิ่มขึ้น หญิง Female	จำนวนผู้จ้างทำ ที่มีเวลาเพื่อ เลือกการทำงานเพิ่มขึ้น ชาย Male	จำนวนผู้จ้างทำ ที่มีเวลาเพื่อ เลือกการทำงานเพิ่มขึ้น หญิง Female	จำนวนผู้จ้างทำ ที่มีเวลาเพื่อ เลือกการทำงานเพิ่มขึ้น ชาย Male													
รวม	781.9	123.9	1.1	75.5	1.3	0.3	11.0	199.1	3.9	150.6	2.9	11.4												
ชาย	5.0	2.4	-	0.1	-	-	0.2	0.5	-	0.6	-	-	-	-	-	-	-	-	-	-	-	-		
หญิง	776.9	121.4	1.1	75.4	1.3	0.3	10.9	198.6	5.8	150.0	2.9	11.4												
มีเวลาเพื่อเลือก การทำงานเพิ่มขึ้น	6.1	1.0	-	0.4	-	-	0.4	2.3	-	1.4	-	-	-	-	-	-	-	-	-	-	-	-		
ชาย	0.3	0.0	-	0.3	-	-	0.3	2.0	-	1.4	-	-	-	-	-	-	-	-	-	-	-	-		
หญิง	5.8	1.0	-	0.4	-	-	0.4	0.3	0.0	0.2	-	-	-	-	-	-	-	-	-	-	-	-		
1-9 ชั่วโมง	5.6	4.7	-	-	-	-	-	0.3	0.0	-	-	-	-	-	-	-	-	-	-	-	-	-		
ชาย	0.1	0.0	-	-	-	-	-	0.3	0.0	-	-	-	-	-	-	-	-	-	-	-	-	-		
หญิง	5.6	4.7	-	-	-	-	-	-	-	-	-	-	-	-	-	-	-	-	-	-	-	-		
10-19 ชั่วโมง	22.3	15.6	-	0.5	-	-	-	1.4	-	0.6	-	0.2	-	-	-	-	-	-	-	-	-	-		
ชาย	2.2	1.0	-	0.5	-	-	-	0.1	-	0.2	-	-	-	-	-	-	-	-	-	-	-	-		
หญิง	20.1	14.7	-	0.5	-	-	-	1.3	-	0.4	-	0.2	-	-	-	-	-	-	-	-	-	-		
20-29 ชั่วโมง	5.18	3.13	-	2.0	-	-	0.6	6.2	-	6.3	-	-	-	-	-	-	-	-	-	-	-	-		
ชาย	1.1	0.8	-	0.1	-	-	0.2	6.2	-	6.3	-	-	-	-	-	-	-	-	-	-	-	-		
หญิง	50.7	30.5	-	2.0	-	-	0.5	6.2	-	6.3	-	-	-	-	-	-	-	-	-	-	-	-		
30-34 ชั่วโมง	47.3	19.7	-	6.7	0.1	0.1	0.1	8.0	0.1	7.9	-	-	-	-	-	-	-	-	-	-	-	-		
ชาย	0.2	0.0	-	-	-	-	-	0.1	-	0.1	-	-	-	-	-	-	-	-	-	-	-	-		
หญิง	47.1	19.7	-	6.7	0.1	0.1	0.1	7.9	0.1	7.8	-	-	-	-	-	-	-	-	-	-	-	-		
35-39 ชั่วโมง	111.3	16.1	0.0	3.8	0.6	0.2	0.8	14.0	1.3	10.2	0.3	4.6	-	-	-	-	-	-	-	-	-	-		
ชาย	0.8	0.4	-	-	-	-	-	-	-	0.3	-	-	-	-	-	-	-	-	-	-	-	-		
หญิง	110.5	15.7	0.0	3.8	0.6	0.2	0.8	14.0	1.3	10.0	0.3	4.6	-	-	-	-	-	-	-	-	-	-		
40-49 ชั่วโมง	363.4	22.8	1.1	47.6	0.6	0.0	8.0	102.6	3.9	79.8	1.9	6.0	-	-	-	-	-	-	-	-	-	-		
ชาย	0.3	0.2	-	-	-	-	-	0.0	-	0.0	-	-	-	-	-	-	-	-	-	-	-	-		
หญิง	363.1	22.7	1.1	47.6	0.6	0.0	8.0	102.5	3.9	79.8	1.9	6.0	-	-	-	-	-	-	-	-	-	-		
50 ชั่วโมงขึ้นไป	174.1	12.6	-	14.5	-	-	1.2	64.3	0.6	44.2	0.7	0.6	-	-	-	-	-	-	-	-	-	-		
ชาย	0.2	-	-	-	-	-	-	0.0	-	0.0	-	-	-	-	-	-	-	-	-	-	-	-		
หญิง	174.0	12.6	-	14.5	-	-	1.2	64.3	0.6	44.1	0.7	0.6	-	-	-	-	-	-	-	-	-	-		

ตารางที่ 10 จำนวนผู้จ้างทำ งานตามอุตสาหกรรม จำนวนชั่วโมงทำงานต่อสัปดาห์ การมีเวลาว่างและสัปดาห์ทำงานเพิ่มขึ้น เทียบ และเขตภาคปศุสง ภาคใต้ (ต่อ)
 TABLE 10 EMPLOYED PERSONS BY INDUSTRY, HOURS WORKED PER WEEK, AVAILABILITY FOR ADDITIONAL WORK, SEX AND AREA, SOUTHERN REGION (Contd.)

หน่วยนับเป็น : In Thousands

จำนวนผู้จ้างงาน Total employees	กิจกรรม อสังหาริมทรัพย์ Real estate activities	กิจกรรมวิชาชีพ Professional/scientific technical activities	การให้บริการ และสนับสนุน Administrative and support service activities	การบริหารราชการ Public administration Government	การศึกษา Education	อุตสาหกรรม Industry (Contd.)	ศิลปะ การบันเทิง Arts, entertainment and recreation	บริการอื่น ๆ Other service	งานในครัวเรือน Activities of household	กิจกรรมนอก อาณาเขต Extra- territorial	ไม่ทราบ Unknown	HOURS WORKED, SEX AND AVAILABILITY FOR ADDITIONAL WORK
6.6	15.0	20.7	62.7	24.8	9.0	6.5	18.8	0.9	-	-	-	Available
-	0.0	0.1	0.0	0.0	0.0	0.1	0.6	0.0	-	-	-	Not available
6.6	15.0	20.6	62.7	24.8	9.0	6.5	18.2	0.8	-	-	-	With job not work
0.1	-	0.1	0.3	-	-	0.1	0.7	0.1	-	-	-	Available
-	-	0.1	-	-	-	-	-	0.0	-	-	-	Not available
0.1	-	0.0	0.3	-	-	0.1	0.7	0.0	-	-	-	1.9 hours
0.3	-	-	-	-	-	-	-	-	-	-	-	Available
-	-	-	-	-	-	-	-	-	-	-	-	Not available
0.3	-	-	-	-	-	-	-	-	-	-	-	10-19 hours
0.6	-	0.3	-	-	-	0.1	0.2	-	-	-	-	Available
-	-	-	-	-	-	-	0.2	-	-	-	-	Not available
0.6	-	0.3	-	-	-	0.1	0.1	-	-	-	-	20-29 hours
2.4	0.2	0.1	0.3	0.7	-	0.2	1.2	-	-	-	-	Available
2.4	0.2	0.1	0.3	0.7	-	0.2	1.2	-	-	-	-	Not available
0.6	0.4	0.1	1.0	0.6	0.0	0.1	1.6	-	-	-	-	30-34 hours
-	-	-	-	-	-	-	-	-	-	-	-	Available
0.6	0.4	0.1	1.0	0.6	0.0	0.1	1.6	-	-	-	-	Not available
0.2	1.8	0.8	27.2	10.9	3.0	0.8	2.5	0.2	-	-	-	35-39 hours
-	-	0.0	0.0	0.0	-	-	-	-	-	-	-	Available
0.2	1.8	0.7	27.2	10.9	3.0	0.8	2.5	0.2	-	-	-	Not available
2.1	11.5	12.9	29.5	11.1	4.8	3.9	8.3	0.6	-	-	-	40-49 hours
-	-	-	-	-	-	-	0.4	-	-	-	-	Available
2.1	11.5	12.9	29.5	11.1	4.8	3.9	7.8	0.6	-	-	-	Not available
0.4	1.1	6.5	4.4	1.5	1.0	1.4	4.4	-	-	-	-	50 hours and over
-	-	-	-	-	-	-	-	-	-	-	-	Available
0.4	1.1	6.5	4.4	1.5	1.0	1.4	4.4	-	-	-	-	Not available

ตารางที่ 10 จำนวนผู้จ้างทำ งานตามอุตสาหกรรม จำนวนชั่วโมงทำงานต่อสัปดาห์ การมีสภาพพร้อมและต้องการทำงานเพิ่มขึ้น เขตและภูมิภาคทางตอนใต้ (ต่อ)

TABLE 10 EMPLOYED PERSONS BY INDUSTRY, HOURS WORKED PER WEEK, AVAILABILITY FOR ADDITIONAL WORK, SEX AND AREA, SOUTHERN REGION (Contd.)

หน่วยนับ: ในพันคน (ต่อ)

ในพันคน MUNICIPAL AREA

อุตสาหกรรม (0)

จำนวนผู้จ้างทำ งาน (000)	จำนวน ผู้จ้างทำ งาน Real estate activities	กิจกรรมทาง วิชาชีพ Professional/scientific technical activities	การบริหาร และสนับสนุน Administrative and support services/activities	การบริการ สาธารณะ Public admin- istration/defence	การศึกษา Education	สุขภาพและ สังคม Health and social work	ศิลปะ และนันทนาการ Art/entertainment	บริการ อื่น ๆ Other service	กิจกรรม นอก อาณาเขต Extra- territorial	ไม่ ทราบ Unknown	จำนวน ชั่วโมง ทำงาน Activities of household	จำนวน ชั่วโมง ทำงาน SEX AND ADDITIONAL WORK
5.2	-	9.0	11.8	33.3	51.3	39.9	4.0	37.4	-	0.4	6.8	-
5.2	-	9.0	0.0	0.1	0.7	0.1	-	0.3	-	-	-	Available
0.4	-	-	11.8	33.2	50.5	39.9	4.0	37.1	-	0.4	6.8	Not available
0.4	-	-	-	0.2	0.2	-	-	-	-	-	-	With job not work
0.4	-	-	-	0.2	0.2	-	-	-	-	-	-	Available
-	-	-	-	0.1	-	-	-	0.3	-	-	-	Not available
-	-	-	-	-	-	-	-	-	-	-	-	1-9 hours
-	-	-	-	0.1	-	-	-	0.3	-	-	-	Available
1.4	-	-	-	-	2.1	0.1	-	0.3	-	-	0.1	Not available
-	-	-	-	-	0.7	-	-	0.2	-	-	-	10-19 hours
1.4	-	-	-	-	1.4	0.1	-	0.1	-	-	-	Available
1.0	-	0.1	0.6	0.2	0.6	0.2	0.8	1.4	-	-	0.4	Not available
1.0	-	0.1	0.6	0.2	0.6	0.2	0.8	1.4	-	-	0.4	Available
0.1	-	0.2	0.1	0.1	0.9	0.4	0.0	2.7	-	-	0.3	Not available
-	-	-	-	-	-	-	-	-	-	-	-	Available
0.1	-	0.2	0.1	0.1	0.9	0.4	0.0	2.7	-	-	0.3	Not available
0.3	-	1.9	0.4	19.9	23.9	10.3	0.8	1.6	-	-	0.3	35-39 hours
-	-	-	0.0	0.0	0.0	-	-	-	-	-	-	Available
0.3	-	1.9	0.4	19.8	23.9	10.3	0.8	1.6	-	-	0.3	Not available
1.8	-	6.7	9.7	11.9	22.0	17.5	1.3	14.0	-	0.4	4.0	40-49 hours
-	-	-	-	0.0	-	-	-	0.0	-	-	-	Available
1.8	-	6.7	9.7	11.8	22.0	17.5	1.3	14.0	-	0.4	4.0	Not available
0.2	-	0.1	1.0	1.0	1.7	11.5	1.1	17.2	-	-	1.7	50 hours and over
-	-	-	-	-	-	-	-	0.1	-	-	-	Available
0.2	-	0.1	1.0	1.0	1.7	11.5	1.1	17.2	-	-	1.7	Not available

ตารางที่ 10 จำนวนผู้จ้างงานที่จ้างตามอุตสาหกรรม จำนวนผู้จ้างงานต่อสัปดาห์ การว่างงานโดยพลการที่จ้างงานเพิ่มขึ้น และเขตการปกครอง ภาคใต้ (ต่อ)
 TABLE 10 EMPLOYED PERSONS BY INDUSTRY, HOURS WORKED PER WEEK, AVAILABILITY FOR ADDITIONAL WORK, SEX AND AREA, SOUTHERN REGION (Cont'd)

ประเภทงาน และ อุตสาหกรรม Agriculture	การขุด เหมืองแร่ Mining	การผลิต Manufacturing	ไฟฟ้า และ พลังงาน Electricity	น้ำประปา และ น้ำเสีย Water supply sewage, waste	การก่อสร้าง Construction	การขนส่ง และ การเก็บ ขน Transport, storage	การขนส่ง และ การเก็บ ขน Transportation and storage	ที่พัก และ บริการ อาหาร Accommodation and food service	ข้อมูล การติดต่อ สื่อสาร Information and communication	บริการ การ เงิน Financial intermediation	รวม Total	อุตสาหกรรมนอก-เทศบาล NON-MUNICIPAL AREA		รวม Total
												จำนวนผู้จ้างงาน และ การว่างงาน และ การว่างงาน เพิ่มขึ้น Employed persons and unemployed persons with increased availability for additional work	จำนวนผู้จ้างงาน และ การว่างงาน และ การว่างงาน เพิ่มขึ้น Employed persons and unemployed persons with increased availability for additional work	
1,443.4	0.4	129.2	2.3	4.1	15.0	23.7	6.8	141.9	1.7	7.1	7.1	141.9	7.1	7.1
25.2	-	1.0	-	-	0.8	1.0	-	2.0	-	-	-	2.0	-	Available
1,418.2	0.4	129.2	2.3	4.1	14.2	23.7	6.8	139.8	1.7	7.1	7.1	139.8	7.1	Not available
24.5	-	2.6	-	-	0.8	2.8	-	3.2	-	0.4	0.4	3.2	0.4	With job not work
3.0	-	0.4	-	-	0.8	0.4	-	0.2	-	-	-	0.2	-	Available
21.6	-	2.2	-	-	0.4	2.4	-	3.0	-	0.4	0.4	3.0	0.4	Not available
42.1	-	0.1	-	-	-	1.0	-	0.2	-	-	-	0.2	-	1-9 hours
36.9	-	-	-	-	-	-	-	-	-	-	-	-	-	Available
35.8	-	0.1	-	-	-	1.0	-	0.2	-	-	-	0.2	-	Not available
137.9	-	4.6	-	-	-	6.1	-	4.9	-	-	-	4.9	-	10-19 hours
8.2	-	0.3	-	-	-	-	-	-	-	-	-	-	-	Available
7.9	-	4.3	-	-	-	6.1	-	4.9	-	-	-	4.9	-	Not available
129.8	-	10.3	-	-	1.0	8.6	0.1	11.0	-	-	-	11.0	-	20-29 hours
258.5	-	0.3	-	-	-	0.2	-	-	-	-	-	-	-	Available
3.7	-	9.9	-	-	1.0	8.3	0.1	11.0	-	-	-	11.0	-	Not available
254.8	-	10.9	-	-	2.5	15.1	0.5	11.9	-	-	-	11.9	-	30-34 hours
152.2	0.4	11.5	-	-	0.9	15.3	0.4	14.6	-	-	-	14.6	-	Available
4.9	-	10.9	-	-	2.5	15.1	0.5	10.1	-	-	-	10.1	-	Not available
154.3	0.4	11.5	-	-	0.9	15.3	0.4	14.6	-	-	-	14.6	-	35-39 hours
194.8	-	11.5	0.8	0.3	0.9	15.3	0.4	14.6	-	-	-	14.6	-	Available
1.6	-	-	-	-	-	-	-	-	-	-	-	-	-	Not available
1.6	-	-	-	-	-	-	-	-	-	-	-	-	-	Not available
197.2	-	11.5	0.8	0.3	0.9	15.3	0.4	14.6	-	-	-	14.6	-	40-49 hours
428.4	-	63.9	1.5	3.8	6.5	110.3	5.7	57.3	1.7	4.4	4.4	57.3	4.4	Available
0.8	-	-	-	-	-	0.4	-	-	-	-	-	-	-	Not available
427.6	-	63.9	1.5	3.8	6.5	109.9	5.7	57.3	1.7	4.4	4.4	57.3	4.4	Not available
194.1	-	26.4	-	-	3.2	76.5	0.1	38.7	-	-	-	38.7	-	50 hours and over
-	-	-	-	-	-	-	-	-	-	-	-	-	-	Available
194.1	-	26.4	-	-	3.2	76.5	0.1	38.7	-	-	-	38.7	-	Not available

ตารางที่ 10 จำนวนผู้จ้างทำ งานตามอุตสาหกรรม จำนวนชั่วโมงทำงานต่อสัปดาห์ การมีสภาพเพียงพอต่อการทำงาน ชั่วโมง และเขตการปกครอง ภาคใต้ (ต่อ)
 TABLE 10 EMPLOYED PERSONS BY INDUSTRY, HOURS WORKED PER WEEK, AVAILABILITY FOR ADDITIONAL WORK, SEX AND AREA, SOUTHERN REGION (Contd.)

มูลค่าเป็นหน่วย: ใน Thousands

จำนวนผู้จ้างทำ งาน (ในหน่วย พันคน)	กิจกรรม อสังหาริมทรัพย์ Real estate activities	กิจกรรมทางเทคนิค Professional, scientific and technical activities	การบริหาร และสนับสนุน Administrative and support services activities	การบริการ สาธารณะ Public admin- istration	การศึกษา Education	สุขภาพ และสังคม Health and social work	ศิลปะ และบันเทิง Art, entertain- ment	บริการอื่น Other service	กิจกรรม ในครัวเรือน Activities of household	กิจกรรม นอกเขต Extra- territorial	ไม่ทราบ Unknown	รวม	
												จำนวนผู้จ้างทำ งาน (ในหน่วย พันคน)	ชั่วโมงทำงาน ต่อสัปดาห์
1.4	1.4	7.5	8.2	41.3	58.5	32.1	2.5	27.6	4.0	-	-	4.0	-
1.4	1.4	7.5	8.2	41.3	58.1	32.1	2.5	27.6	4.0	-	-	4.0	-
-	-	-	-	-	-	1.0	-	1.0	-	-	-	-	-
-	-	-	-	-	-	1.0	-	1.0	-	-	-	-	-
0.2	-	0.2	-	-	0.2	1.4	-	-	-	-	-	-	-
-	-	-	-	-	-	1.4	-	-	-	-	-	-	-
-	-	-	-	-	0.2	1.4	-	-	-	-	-	-	-
-	-	-	-	-	1.5	-	0.1	0.3	0.4	-	-	0.4	-
-	-	-	-	-	1.5	-	-	-	-	-	-	-	-
-	-	-	-	-	1.5	-	0.1	0.3	0.4	-	-	0.4	-
0.3	-	-	0.4	-	1.8	0.8	-	2.8	0.1	-	-	0.1	-
-	-	-	-	-	0.4	-	-	-	-	-	-	-	-
0.3	-	-	0.4	-	1.4	0.8	-	2.8	0.1	-	-	0.1	-
-	-	0.3	-	1.3	1.3	0.6	-	1.0	0.8	-	-	0.8	-
-	-	0.3	-	1.3	1.3	0.6	-	1.0	0.8	-	-	0.8	-
-	-	3.3	0.2	20.0	29.9	5.4	0.6	2.7	-	-	-	-	-
-	-	3.3	0.2	20.0	29.9	5.4	0.6	2.7	-	-	-	-	-
1.1	-	3.6	5.7	18.9	23.3	18.2	1.8	11.6	2.7	-	-	2.7	-
-	-	-	-	-	-	-	-	-	-	-	-	-	-
1.1	-	3.6	5.7	18.9	23.3	18.2	1.8	11.6	2.7	-	-	2.7	-
-	-	0.1	2.0	1.1	1.5	4.8	-	8.3	0.1	-	-	0.1	-
-	-	-	-	-	-	-	-	-	-	-	-	-	-
-	-	0.1	2.0	1.1	1.5	4.8	-	8.3	0.1	-	-	0.1	-

ตารางที่ 11 จำนวนผู้จ้างงาน จำนวนชั่วโมงการทำงาน สถานภาพการทำงาน จำนวนชั่วโมงทำงานต่อสัปดาห์ การมีเวลาเหลือพอและต้องการทำงานเพิ่มขึ้น ภาคใต้
 TABLE 11 EMPLOYED PERSONS BY WORK STATUS, HOURS WORKED PER WEEK, AVAILABILITY FOR ADDITIONAL WORK, SOUTHERN REGION

ไตรมาสที่ 3/2560 : Quarter 3/2017

หน่วยเป็นพัน : In Thousands

จำนวนชั่วโมงทำงาน และ การมีเวลาเหลือพอ และต้องการทำงานเพิ่มขึ้น	สถานภาพการทำงาน Work Status								HOURS WORKED, AND AVAILABILITY FOR ADDITIONAL WORK	
	รวม	นายจ้าง Employer	ลูกจ้างรัฐบาล Government Employee		ลูกจ้างเอกชน Private Employee		ทำงานส่วนตัว Own Account Worker	ชั่วคราว ครอบครัว Unpaid Family Worker		การรวมกลุ่ม Producers' Cooperatives
			Total	Employer	Government Employee	Private Employee				
ยอดรวม	5,038.0	1,69.8	483.3	1,863.0	1,702.6	814.7	4.7	TOTAL		
มี	88.3	0.7	2.2	42.7	29.3	13.5	-	Available		
ไม่มี	4,949.7	169.1	481.2	1,820.3	1,673.3	801.2	4.7	Not available		
มีงานประจำแต่ไม่ได้ทำงาน	79.1	7.6	1.2	39.3	30.9	0.2	-	With job not work Available		
มี	9.8	0.5	-	7.4	1.9	-	-	Available		
ไม่มี	69.3	7.1	1.2	31.9	29.0	0.2	-	Not available		
1-9 ชั่วโมง	84.6	9.0	0.3	18.2	35.2	21.9	-	1-9 hours		
มี	7.5	-	-	5.8	1.7	-	-	Available		
ไม่มี	77.1	9.0	0.3	12.4	33.5	21.9	-	Not available		
10-19 ชั่วโมง	358.3	23.2	2.9	84.0	145.6	102.5	-	10-19 hours		
มี	23.7	0.1	0.7	10.2	6.2	6.5	-	Available		
ไม่มี	334.6	23.2	2.2	73.8	139.4	96.0	-	Not available		
20-29 ชั่วโมง	692.2	18.3	4.9	200.3	309.9	157.1	1.7	20-29 hours		
มี	19.4	-	0.4	8.3	7.3	3.4	-	Available		
ไม่มี	672.8	18.3	4.5	192.0	302.6	153.7	1.7	Not available		
30-34 ชั่วโมง	481.5	8.5	7.8	117.4	222.3	124.4	1.1	30-34 hours		
มี	14.6	-	-	5.2	7.0	2.4	-	Available		
ไม่มี	466.9	8.5	7.8	112.1	215.3	122.1	1.1	Not available		
35-39 ชั่วโมง	668.4	15.3	207.4	134.8	203.4	107.6	-	35-39 hours		
มี	7.8	-	0.1	3.7	3.4	0.6	-	Available		
ไม่มี	660.6	15.3	207.3	131.1	200.0	107.0	-	Not available		
40-49 ชั่วโมง	1,904.8	58.9	217.2	1,037.2	413.9	176.3	1.3	40-49 hours		
มี	5.3	0.1	1.0	2.1	1.6	0.6	-	Available		
ไม่มี	1,899.5	58.8	216.3	1,035.1	412.3	175.7	1.3	Not available		
50 ชั่วโมงขึ้นไป	769.1	28.9	41.6	231.8	341.4	124.8	0.6	50 hours and over		
มี	0.2	0.0	-	-	0.2	0.0	-	Available		
ไม่มี	768.9	28.9	41.6	231.8	341.3	124.8	0.6	Not available		

ตารางที่ 11 จำนวนผู้มีงานทำ จำแนกตามสถานภาพการทำงาน จำนวนชั่วโมงทำงานต่อสัปดาห์ การมีเวลาเหลือต่อต้องการทำงานเพิ่มขึ้น IPT และเขตการปกครอง ภาคใต้ (ต่อ)
 TABLE 11 EMPLOYED PERSONS BY WORK STATUS, HOURS WORKED PER WEEK, AVAILABILITY FOR ADDITIONAL WORK, SEX AND AREA, SOUTHERN REGION (Contd.)

ไตรมาสที่ 3/2560 : Quarter 3/2017 หน่วยเป็นพัน : in Thousands

จำนวนชั่วโมงทำงาน เพศ และ การมีเวลาเหลือต่อ และต้องการทำงานเพิ่มขึ้น	สถานภาพการทำงาน Work Status										รวม	การรวมกลุ่ม Members of Producers' Cooperatives	HOURS WORKED, SEX AND AVAILABILITY FOR ADDITIONAL WORK	
	นายจ้าง		ไม่จดทะเบียน MUNICIPAL AREA			จดทะเบียน MUNICIPAL AREA								TOTAL (MALE)
	Employer	Government Employee	Private Employee	Own Account Worker	Unpaid Family Worker	Government Employee	Private Employee	Own Account Worker	Unpaid Family Worker					
ยอดรวม (ชาย)	898.9	46.9	120.4	357.7	283.5	89.9	0.5	Available	Not available	With job not work Available	Not available	Available	Not available	
มี	7.3	0.2	0.4	4.1	2.1	0.5	-	Available	Not available	With job not work Available	Not available	Available	Not available	
ไม่มี	891.6	46.7	120.0	353.6	281.5	89.4	0.5	Available	Not available	With job not work Available	Not available	Available	Not available	
มีงานประจำแต่ไม่ได้ทำงาน	7.9	0.7	0.5	3.4	3.3	-	-	Available	Not available	With job not work Available	Not available	Available	Not available	
มี	1.0	0.1	-	0.8	0.2	-	-	Available	Not available	With job not work Available	Not available	Available	Not available	
ไม่มี	6.9	0.6	0.5	2.7	3.1	-	-	Available	Not available	With job not work Available	Not available	Available	Not available	
1-9 ชั่วโมง	4.0	0.3	-	0.7	2.8	0.2	-	Available	Not available	With job not work Available	Not available	Available	Not available	
มี	0.2	-	-	0.2	0.1	-	-	Available	Not available	With job not work Available	Not available	Available	Not available	
ไม่มี	3.7	0.3	-	0.5	2.7	0.2	-	Available	Not available	With job not work Available	Not available	Available	Not available	
10-19 ชั่วโมง	24.8	3.3	-	5.3	13.3	3.0	-	Available	Not available	With job not work Available	Not available	Available	Not available	
มี	2.1	0.1	-	1.5	0.5	-	-	Available	Not available	With job not work Available	Not available	Available	Not available	
ไม่มี	22.8	3.2	-	3.8	12.8	3.0	-	Available	Not available	With job not work Available	Not available	Available	Not available	
20-29 ชั่วโมง	59.4	5.5	0.9	13.6	31.6	7.8	-	Available	Not available	With job not work Available	Not available	Available	Not available	
มี	1.8	-	-	0.4	1.0	0.4	-	Available	Not available	With job not work Available	Not available	Available	Not available	
ไม่มี	57.6	5.5	0.9	13.2	30.6	7.4	-	Available	Not available	With job not work Available	Not available	Available	Not available	
30-34 ชั่วโมง	50.9	2.0	1.3	9.9	25.2	12.5	-	Available	Not available	With job not work Available	Not available	Available	Not available	
มี	0.3	-	-	0.2	0.1	0.1	-	Available	Not available	With job not work Available	Not available	Available	Not available	
ไม่มี	50.6	2.0	1.3	9.8	25.2	12.4	-	Available	Not available	With job not work Available	Not available	Available	Not available	
35-39 ชั่วโมง	124.4	5.2	50.9	19.1	38.0	11.2	-	Available	Not available	With job not work Available	Not available	Available	Not available	
มี	0.5	-	0.0	0.2	0.2	-	-	Available	Not available	With job not work Available	Not available	Available	Not available	
ไม่มี	123.9	5.2	50.8	18.8	37.8	11.2	-	Available	Not available	With job not work Available	Not available	Available	Not available	
40-49 ชั่วโมง	468.8	18.8	59.2	260.8	93.6	35.9	0.5	Available	Not available	With job not work Available	Not available	Available	Not available	
มี	1.3	-	0.4	0.9	0.0	-	-	Available	Not available	With job not work Available	Not available	Available	Not available	
ไม่มี	467.4	18.8	58.8	259.9	93.6	35.9	0.5	Available	Not available	With job not work Available	Not available	Available	Not available	
50 ชั่วโมงขึ้นไป	158.8	11.1	7.6	45.1	75.7	19.3	-	Available	Not available	With job not work Available	Not available	Available	Not available	
มี	0.1	0.0	-	-	0.0	-	-	Available	Not available	With job not work Available	Not available	Available	Not available	
ไม่มี	158.7	11.1	7.6	45.1	75.6	19.3	-	Available	Not available	With job not work Available	Not available	Available	Not available	

ตารางที่ 11 จำนวนผู้มีงานทำ จำแนกตามสถานภาพการทำงาน จำนวนชั่วโมงทำงานต่อสัปดาห์ การมีเวลาพักผ่อนต่อสัปดาห์การทำงานเพิ่มขึ้น 10% และเขตการปกครอง ภาคใต้ (ต่อ)
 TABLE 11 EMPLOYED PERSONS BY WORK STATUS, HOURS WORKED PER WEEK, AVAILABILITY FOR ADDITIONAL WORK, SEX AND AREA, SOUTHERN REGION (Contd.)

ไตรมาสที่ 3/2560 : Quarter 3/2017 ในเขตเทศบาล MUNICIPAL AREA

สถานภาพการทำงาน Work Status

จำนวนชั่วโมงทำงาน เพศ และ การมีเวลาพักผ่อน และต้องการทำงานเพิ่มขึ้น	สถานภาพการทำงาน Work Status							การรวมกลุ่ม Members of Producers' Cooperatives	HOURS WORKED, SEX AND AVAILABILITY FOR ADDITIONAL WORK
	รวม	นายจ้าง Employer	รัฐจ้าง Government Employee	รัฐจ้าง Government Employee	รัฐจ้าง Government Employee	รัฐจ้าง Government Employee	รัฐจ้าง Government Employee		
ยอดรวม (หญิง)	781.9	18.5	113.1	299.7	217.3	139.1	0.2	TOTAL (FEMALE)	
มี	5.0	0.1	0.8	2.3	0.9	1.0	-	Available	
ไม่มี	776.9	18.4	112.3	297.4	216.4	138.1	0.2	Not available	
มีงานประจำแต่ไม่ได้ทำงาน	6.1	0.2	0.3	2.5	3.1	-	-	With job not work Available	
มี	0.3	-	-	0.3	0.0	-	-	Available	
ไม่มี	5.8	0.2	0.3	2.2	3.1	-	-	Not available	
1-9 ชั่วโมง	5.6	1.0	0.1	1.2	1.3	2.1	-	1-9 hours	
มี	0.1	-	-	0.0	0.0	-	-	Available	
ไม่มี	5.6	1.0	0.1	1.2	1.2	2.1	-	Not available	
10-19 ชั่วโมง	22.3	2.7	2.0	3.8	8.0	5.8	-	10-19 hours	
มี	2.2	-	0.7	0.4	0.5	0.6	-	Available	
ไม่มี	20.1	2.7	1.3	3.4	7.5	5.2	-	Not available	
20-29 ชั่วโมง	51.8	2.0	0.8	12.0	20.8	16.2	-	20-29 hours	
มี	1.1	-	-	0.8	0.1	0.2	-	Available	
ไม่มี	50.7	2.0	0.8	11.2	20.7	16.0	-	Not available	
30-34 ชั่วโมง	47.3	1.3	0.9	9.6	22.7	12.7	-	30-34 hours	
มี	0.2	-	-	0.2	-	-	-	Available	
ไม่มี	47.1	1.3	0.9	9.4	22.7	12.7	-	Not available	
35-39 ชั่วโมง	111.3	1.0	54.4	21.8	20.1	13.9	-	35-39 hours	
มี	0.8	-	0.1	0.5	0.2	0.0	-	Available	
ไม่มี	110.5	1.0	54.4	21.4	19.9	13.9	-	Not available	
40-49 ชั่วโมง	363.4	6.4	44.7	204.5	63.0	44.6	0.2	40-49 hours	
มี	0.3	0.1	0.0	0.0	-	0.2	-	Available	
ไม่มี	363.1	6.3	44.7	204.4	63.0	44.4	0.2	Not available	
50 ชั่วโมงขึ้นไป	174.1	3.9	9.9	38.3	78.2	43.8	-	50 hours and over	
มี	0.2	-	-	-	0.1	0.0	-	Available	
ไม่มี	174.0	3.9	9.9	38.3	78.1	43.8	-	Not available	

หน่วยเป็นพัน : in Thousands

ตารางที่ 11 จำนวนผู้จ้างงาน จำนวนชั่วโมงการทำงาน จำนวนชั่วโมงทำงานต่อสัปดาห์ การมีเวลาพักผ่อนและต้องการทำงานเพิ่มขึ้น เขต และเขตภาคกลาง ภาคใต้ (ต่อ)

TABLE 11 EMPLOYED PERSONS BY WORK STATUS, HOURS WORKED PER WEEK, AVAILABILITY FOR ADDITIONAL WORK, SEX AND AREA, SOUTHERN REGION (Contd.)

ไตรมาสที่ 3/2560 : Quarter 3/2017

หน่วยนับพัน : in Thousands

จำนวนชั่วโมงทำงาน เพศ และ การมีเวลาพักผ่อน และต้องการทำงานเพิ่มขึ้น	สถานภาพการทำงาน Work Status										การรวมกลุ่ม Members of Producers' Cooperatives	HOURS WORKED, SEX AND AVAILABILITY FOR ADDITIONAL WORK	
	เขตเทศบาล NON-MUNICIPAL AREA					เขตเทศบาล MUNICIPAL AREA							TOTAL (MALE)
	รวม	นายจ้าง Employer	ลูกจ้างรัฐบาล Government Employee	ลูกจ้างเอกชน Private Employee	ทำงานส่วนตัว Own Account Worker	ชักรีด ครอบครัว Unpaid Family Worker	Hours worked						
ยอดรวม (ชาย)	1,913.8	74.5	125.4	728.2	749.8	235.5	0.5	Available				Available	
มี	50.7	0.3	0.5	23.2	20.2	6.5	-	Not available				Not available	
ไม่มี	1,863.0	74.2	124.9	704.9	729.6	229.0	0.5	With job not work				With job not work	
มีงานประจำแต่ไม่ได้ทำงาน	40.5	4.5	-	21.0	14.9	0.2	-	Available				Available	
มี	5.5	0.3	-	4.7	0.6	-	-	Not available				Not available	
ไม่มี	35.0	4.2	-	16.3	14.3	0.2	-	1-9 hours				1-9 hours	
1-9 ชั่วโมง	32.9	2.5	-	9.6	12.7	8.2	-	Available				Available	
มี	4.0	-	-	3.3	0.8	-	-	Not available				Not available	
ไม่มี	28.9	2.5	-	6.4	11.9	8.2	-	10-19 hours				10-19 hours	
10-19 ชั่วโมง	173.2	9.4	-	39.2	86.5	38.1	-	Available				Available	
มี	11.3	-	-	3.8	4.7	2.9	-	Not available				Not available	
ไม่มี	162.0	9.4	-	35.5	81.8	35.3	-	20-29 hours				20-29 hours	
20-29 ชั่วโมง	322.5	8.1	1.1	99.2	168.3	45.9	-	Available				Available	
มี	12.9	-	-	5.4	5.7	1.7	-	Not available				Not available	
ไม่มี	309.6	8.1	1.1	93.7	162.6	44.2	-	30-34 hours				30-34 hours	
30-34 ชั่วโมง	224.1	4.7	2.3	62.2	114.8	40.2	-	Available				Available	
มี	9.2	-	-	3.4	4.2	1.5	-	Not available				Not available	
ไม่มี	215.0	4.7	2.3	58.8	110.5	38.7	-	35-39 hours				35-39 hours	
35-39 ชั่วโมง	234.0	6.0	48.7	51.9	94.6	32.7	-	Available				Available	
มี	5.0	-	-	1.9	3.0	-	-	Not available				Not available	
ไม่มี	229.0	6.0	48.7	50.0	91.6	32.7	-	40-49 hours				40-49 hours	
40-49 ชั่วโมง	644.3	29.0	56.9	351.4	161.3	45.4	0.3	Available				Available	
มี	2.9	-	0.5	0.8	1.2	0.4	-	Not available				Not available	
ไม่มี	641.4	29.0	56.3	350.7	160.1	45.0	0.3	50 hours and over				50 hours and over	
50 ชั่วโมงขึ้นไป	242.1	10.3	16.5	93.6	96.8	24.8	0.2	Available				Available	
มี	-	-	-	-	-	-	-	Not available				Not available	
ไม่มี	242.1	10.3	16.5	93.6	96.8	24.8	0.2						

ตารางที่ 11 จำนวนผู้จ้างทำ จำแนกตามสถานภาพการทำงาน จำนวนชั่วโมงทำงานต่อสัปดาห์ การมีเวลาเหลือและต้องการทำงานเพิ่มขึ้น เขต และเขตการปกครอง ภาคใต้ (ต่อ)
TABLE 11 EMPLOYED PERSONS BY WORK STATUS, HOURS WORKED PER WEEK, AVAILABILITY FOR ADDITIONAL WORK, SEX AND AREA, SOUTHERN REGION (Contd.)

ไตรมาสที่ 3/2560 : Quarter 3/2017 หน่วยเป็นพัน : in Thousands

จำนวนชั่วโมงทำงาน เพศ และ การมีเวลาเหลือพอ และต้องการทำงานเพิ่มขึ้น	สถานภาพการทำงาน Work Status							รวม	ชั่วโมง ครอบครัว Worker	การรวมกลุ่ม Members of Producers' Cooperatives	HOURS WORKED, SEX AND AVAILABILITY FOR ADDITIONAL WORK
	นายจ้าง Employer	รัฐวิสาหกิจ Government Employee	ลูกจ้างเอกชน Private Employee	ทำงานส่วนตัว Own Account Worker	ลูกจ้าง Government Employee	ลูกจ้าง Private Employee	ลูกจ้าง Own Account Worker				
ยอดรวม (หญิง)	1,443.4	124.4	483.4	452.1	350.2	3.5	3.5	TOTAL (FEMALE)			
มี	25.2	0.4	13.1	6.2	5.5	-	-	Available			Available
ไม่มี	1,418.2	124.0	470.4	445.9	344.7	3.5	3.5	Not available			Not available
มีงานประจำแต่ไม่ได้ทำงาน	24.5	0.3	12.4	9.5	-	-	-	With job not work Available			With job not work Available
มี	3.0	-	1.8	1.1	-	-	-	Available			Available
ไม่มี	21.6	0.3	10.7	8.4	-	-	-	Not available			Not available
1-9 ชั่วโมง	42.1	0.2	6.7	18.4	11.4	-	-	1-9 hours			1-9 hours
มี	3.2	-	2.4	0.8	-	-	-	Available			Available
ไม่มี	38.9	0.2	4.4	17.6	11.4	-	-	Not available			Not available
10-19 ชั่วโมง	137.9	1.0	35.7	37.9	55.6	-	-	10-19 hours			10-19 hours
มี	8.2	-	4.5	0.6	3.1	-	-	Available			Available
ไม่มี	129.8	1.0	31.2	37.3	52.6	-	-	Not available			Not available
20-29 ชั่วโมง	258.5	2.1	75.6	89.2	87.2	1.7	1.7	20-29 hours			20-29 hours
มี	3.7	0.4	1.6	0.5	1.1	-	-	Available			Available
ไม่มี	254.8	1.7	74.0	88.7	86.1	1.7	1.7	Not available			Not available
30-34 ชั่วโมง	159.2	3.4	35.6	59.6	58.9	1.1	1.1	30-34 hours			30-34 hours
มี	4.9	-	1.5	2.7	0.8	-	-	Available			Available
ไม่มี	154.3	3.4	34.2	56.9	58.2	1.1	1.1	Not available			Not available
35-39 ชั่วโมง	198.8	53.4	41.9	50.7	49.8	-	-	35-39 hours			35-39 hours
มี	1.6	-	1.0	-	0.6	-	-	Available			Available
ไม่มี	197.2	53.4	40.9	50.7	49.2	-	-	Not available			Not available
40-49 ชั่วโมง	428.4	56.5	220.6	95.9	50.4	0.3	0.3	40-49 hours			40-49 hours
มี	0.8	-	0.4	0.4	-	-	-	Available			Available
ไม่มี	427.6	56.5	220.2	95.5	50.4	0.3	0.3	Not available			Not available
50 ชั่วโมงขึ้นไป	194.1	7.5	54.9	90.8	36.9	0.4	0.4	50 hours and over			50 hours and over
มี	-	-	-	-	-	-	-	Available			Available
ไม่มี	194.1	7.5	54.9	90.8	36.9	0.4	0.4	Not available			Not available

ตารางที่ 12 จำนวนผู้จ้างทำ จำนวนชั่วโมงทำงานต่อสัปดาห์ การมีสถานถือและต้องการทำงานเพิ่มขึ้น ภาคใต้
 TABLE 12 EMPLOYED PERSONS BY AGE GROUP, HOURS WORKED PER WEEK, AVAILABILITY FOR ADDITIONAL WORK, SOUTHERN REGION

ไตรมาสที่ 3/2560 : Quarter 3/2017	รวม	กลุ่มอายุ Age Group							HOURS WORKED, AND AVAILABILITY FOR ADDITIONAL WORK	
		จำนวนชั่วโมงทำงาน และ การมีสถานถือ และต้องการทำงานเพิ่มขึ้น	15-19	20-24	25-29	30-34	35-39	40-49		50-59
ยอดรวม	5,038.0	138.6	442.1	551.8	569.0	603.5	1,237.7	964.7	530.7	TOTAL
มี	88.3	6.1	7.1	8.2	11.0	11.0	24.0	15.9	4.4	Available
ไม่มี	132.5	132.5	435.0	543.6	557.5	592.4	1,213.7	948.8	526.3	Not available
มีงานประจำแต่ไม่ทำงาน	79.1	2.6	8.3	9.3	5.5	7.5	15.1	14.7	16.1	With job not work
มี	9.8	0.8	0.6	1.8	0.8	1.5	1.8	1.8	0.7	Available
ไม่มี	69.3	1.8	7.6	7.5	4.8	6.0	13.3	12.9	15.5	Not available
1-9 ชั่วโมง	84.6	8.6	2.9	5.1	4.1	7.6	17.3	14.8	24.2	1-9 hours
มี	7.5	1.3	0.1	0.4	1.0	0.3	3.2	0.5	0.7	Available
ไม่มี	77.1	7.3	2.8	4.7	3.2	7.2	14.1	14.3	23.5	Not available
10-19 ชั่วโมง	358.3	21.5	33.7	26.1	31.6	31.6	77.2	79.3	64.2	10-19 hours
มี	23.7	2.6	3.2	1.3	1.2	2.6	5.9	5.8	1.1	Available
ไม่มี	334.6	18.9	30.5	24.8	29.6	29.0	71.3	73.5	63.0	Not available
20-29 ชั่วโมง	692.2	12.9	46.0	54.1	59.1	65.9	176.7	198.2	119.2	20-29 hours
มี	19.4	0.7	2.9	1.9	2.9	1.9	5.1	2.9	1.0	Available
ไม่มี	672.8	12.2	43.1	52.3	56.2	64.1	171.6	195.2	118.2	Not available
30-34 ชั่วโมง	481.5	15.8	45.3	36.3	48.2	53.0	124.2	99.7	59.0	30-34 hours
มี	14.6	0.1	-	1.0	2.7	2.9	4.7	2.5	0.7	Available
ไม่มี	466.9	15.7	45.3	35.3	45.6	50.1	119.5	97.2	58.3	Not available
35-39 ชั่วโมง	668.4	12.2	34.3	71.9	69.4	100.4	178.0	139.5	62.8	35-39 hours
มี	7.8	0.4	0.2	0.4	1.1	1.1	2.2	1.6	-	Available
ไม่มี	660.6	11.8	34.1	71.4	67.6	99.3	175.8	137.9	62.8	Not available
40-49 ชั่วโมง	1,904.8	54.7	211.9	263.5	274.9	245.9	442.8	305.1	106.0	40-49 hours
มี	5.3	0.3	-	1.4	1.1	0.6	0.9	0.8	0.2	Available
ไม่มี	1,899.5	54.4	211.9	262.2	273.8	245.3	441.8	304.3	105.8	Not available
50 ชั่วโมงขึ้นไป	769.1	10.4	59.8	85.5	82.9	91.6	206.4	153.4	79.2	50 hours and over
มี	0.2	-	-	0.0	0.0	-	0.1	0.0	-	Available
ไม่มี	768.9	10.4	59.8	85.5	82.9	91.6	206.3	153.4	79.2	Not available

หน่วยนับพัน : in Thousands

ตารางที่ 12 จำนวนผู้มีงานทำ จำแนกตามกลุ่มอายุ จำนวนชั่วโมงทำงานต่อสัปดาห์ การมีเวลาเหลือและต้องการทำงานเพิ่มขึ้น และเพศ ภาคใต้

TABLE 12 EMPLOYED PERSONS BY AGE GROUP, HOURS WORKED PER WEEK, AVAILABILITY FOR ADDITIONAL WORK AND SEX, SOUTHERN REGION

ไตรมาสที่ 3/2560 : Quarter 3/2017		หน่วยเป็นพัน : In Thousands								
จำนวนชั่วโมงทำงาน เพศ และ การมีเวลาเหลือ และต้องการทำงานเพิ่มขึ้น	รวม Total	กลุ่มอายุ Age Group								HOURS WORKED, SEX AND AVAILABILITY FOR ADDITIONAL WORK
		15-19	20-24	25-29	30-34	35-39	40-49	50-59	>= 60	
ชาย	2,812.7	96.3	266.3	314.8	322.5	330.6	652.9	527.2	302.2	TOTAL(MALE)
มี	58.0	3.9	6.1	4.7	9.3	8.3	13.3	8.9	3.6	Available
ไม่มี	2,754.7	92.4	260.3	310.1	313.2	322.3	639.6	518.3	298.6	Not available
มีงานประจำเต็มวันได้ทำงาน	48.5	2.6	3.7	4.6	4.5	6.0	8.6	7.8	10.7	With job not work
มี	6.6	0.8	0.3	1.4	0.8	1.5	1.0	0.4	0.4	Available
ไม่มี	41.9	1.8	3.5	3.2	3.8	4.5	7.4	10.3	10.3	Not available
1-9 ชั่วโมง	36.9	5.2	2.1	2.8	2.4	3.8	3.4	5.5	11.7	1-9 hours
มี	4.3	1.3	0.1	-	1.0	0.3	0.7	0.2	0.7	Available
ไม่มี	32.6	3.9	2.0	2.8	1.4	3.5	2.7	5.3	11.1	Not available
10-19 ชั่วโมง	198.1	13.0	26.7	16.7	13.0	16.0	36.9	38.1	37.6	10-19 hours
มี	13.3	1.0	3.0	0.1	0.2	1.2	3.2	3.6	1.1	Available
ไม่มี	184.7	12.0	23.8	16.6	12.8	14.8	33.7	34.6	36.5	Not available
20-29 ชั่วโมง	381.9	8.4	28.5	34.8	39.5	34.8	86.1	80.3	69.6	20-29 hours
มี	14.7	0.4	2.5	1.3	2.9	1.1	3.5	2.2	0.8	Available
ไม่มี	367.3	8.0	26.0	33.5	36.6	33.7	82.6	78.1	68.8	Not available
30-34 ชั่วโมง	275.0	10.2	29.4	23.3	27.0	31.1	69.7	52.0	32.5	30-34 hours
มี	9.5	0.1	-	1.0	1.7	2.9	2.9	0.6	0.4	Available
ไม่มี	265.6	10.1	29.4	22.3	25.3	28.2	66.8	51.4	32.1	Not available
35-39 ชั่วโมง	358.4	8.2	21.7	37.9	36.7	46.5	90.8	81.1	35.6	35-39 hours
มี	5.5	-	0.2	-	1.8	0.9	1.2	1.4	-	Available
ไม่มี	352.9	8.2	21.4	37.9	35.0	45.6	89.5	79.7	35.6	Not available
40-49 ชั่วโมง	1,113.0	41.0	121.0	149.9	151.7	145.9	253.6	183.6	66.3	40-49 hours
มี	4.2	0.3	-	0.9	1.0	0.5	0.7	0.6	0.2	Available
ไม่มี	1,108.8	40.8	121.0	149.0	150.8	145.4	252.9	183.0	66.0	Not available
50 ชั่วโมงขึ้นไป	400.9	7.7	33.2	44.8	47.7	46.6	103.9	78.9	38.1	50 hours and over
มี	0.1	-	-	-	0.0	-	0.0	-	-	Available
ไม่มี	400.8	7.7	33.2	44.8	47.7	46.6	103.9	78.9	38.1	Not available
หญิง	2,225.4	42.4	175.8	237.0	246.5	272.9	584.7	437.5	228.5	TOTAL(FEMALE)
มี	30.3	2.3	1.1	3.5	2.2	2.7	10.7	7.0	0.8	Available
ไม่มี	2,195.1	40.1	174.8	233.5	244.3	270.2	574.1	430.5	227.7	Not available
มีงานประจำเต็มวันได้ทำงาน	30.6	-	4.5	4.7	1.0	1.5	6.5	6.9	5.4	With job not work
มี	3.2	-	0.4	0.4	-	0.1	0.8	1.4	0.3	Available
ไม่มี	27.4	-	4.2	4.3	1.0	1.5	5.7	5.5	5.2	Not available
1-9 ชั่วโมง	47.7	3.4	0.8	2.3	1.8	3.8	13.9	9.3	12.5	1-9 hours
มี	3.3	-	-	0.4	-	-	2.5	0.3	-	Available
ไม่มี	44.4	3.4	0.8	1.9	1.8	3.8	11.3	9.0	12.5	Not available
10-19 ชั่วโมง	160.3	8.5	6.9	9.4	11.9	15.6	40.4	41.1	26.5	10-19 hours
มี	10.4	1.5	0.2	1.2	1.1	1.5	2.7	2.2	-	Available
ไม่มี	149.9	7.0	6.7	8.2	10.8	14.2	37.7	38.9	26.5	Not available
20-29 ชั่วโมง	310.3	4.5	17.5	19.4	19.7	31.2	90.6	77.9	49.6	20-29 hours
มี	4.7	0.3	0.5	0.6	-	0.8	1.6	0.7	0.2	Available
ไม่มี	305.6	4.1	17.1	18.8	19.7	30.4	89.1	77.2	49.4	Not available
30-34 ชั่วโมง	206.5	5.6	15.9	13.0	21.2	21.9	54.5	47.8	26.5	30-34 hours
มี	5.1	-	-	-	0.9	0.1	1.8	2.0	0.3	Available
ไม่มี	201.4	5.6	15.9	13.0	20.3	21.9	52.7	45.8	26.2	Not available
35-39 ชั่วโมง	310.1	4.0	12.6	34.0	32.7	53.9	87.3	58.4	27.2	35-39 hours
มี	2.3	0.4	-	0.4	0.0	0.2	1.0	0.3	-	Available
ไม่มี	307.7	3.6	12.6	33.6	32.6	53.7	86.3	58.2	27.2	Not available
40-49 ชั่วโมง	791.7	13.7	90.9	113.6	123.2	100.0	189.2	121.5	39.7	40-49 hours
มี	1.1	-	-	0.4	0.2	0.1	0.2	0.2	-	Available
ไม่มี	790.6	13.7	90.9	113.2	123.0	99.9	189.0	121.3	39.7	Not available
50 ชั่วโมงขึ้นไป	368.2	2.7	26.6	40.7	35.2	45.0	102.5	74.6	41.1	50 hours and over
มี	0.2	-	-	0.0	-	-	0.1	0.0	-	Available
ไม่มี	368.1	2.7	26.6	40.7	35.2	45.0	102.4	74.6	41.1	Not available

ตารางที่ 12 จำนวนผู้จ้างทำ จำนวนตามกลุ่มอายุ จำนวนชั่วโมงทำงานต่อสัปดาห์ การมีเวลาเพื่อขอทำงานเพิ่มเติม เพศ และเขตภาคของ ภาคใต้ (ต่อ)
 TABLE 12 EMPLOYED PERSONS BY AGE GROUP, HOURS WORKED PER WEEK, AVAILABILITY FOR ADDITIONAL WORK, SEX AND AREA, SOUTHERN REGION (Contd.)

ประเภทอาชีพ Occupation	รวม Total	อายุ Age Group										ชั่วโมงทำงาน Hours Worked, Sex and Availability for Additional Work
		ภูมิภาค Municipal Area										
		15-19	20-24	25-29	30-34	35-39	40-49	50-59	>= 60			
ทั้งหมด(หญิง)	781.9	16.8	68.4	90.9	95.4	98.6	197.8	144.3	69.8			
มี	5.0	0.4	0.7	1.3	0.3	0.8	0.9	0.7	0.0			
ไม่มี	776.9	16.4	67.7	89.6	95.0	97.8	196.9	143.6	69.8			
มีงานประจำแต่ไม่ทำงาน	6.1	-	0.6	2.0	0.6	0.5	0.8	1.0	0.6			
มี	0.3	-	-	-	-	0.1	0.0	0.2	-			
ไม่มี	5.8	-	0.6	2.0	0.6	0.4	0.8	0.8	0.6			
1-9 ชั่วโมง	5.6	1.0	0.1	0.2	0.8	0.1	1.0	1.1	1.4			
มี	0.1	-	-	0.0	-	-	-	-	-			
ไม่มี	5.6	1.0	0.1	0.2	0.8	0.1	1.0	1.1	1.4			
10-19 ชั่วโมง	22.3	1.0	0.2	1.5	2.4	1.6	5.3	4.6	5.7			
มี	2.2	-	0.2	0.9	0.1	0.4	0.4	0.2	-			
ไม่มี	20.1	1.0	-	0.6	2.3	1.3	4.9	4.4	5.7			
20-29 ชั่วโมง	51.8	3.4	4.3	1.9	3.2	5.2	10.8	14.1	9.0			
มี	1.1	-	0.5	0.2	-	0.0	0.2	0.2	0.0			
ไม่มี	50.7	3.4	3.8	1.7	3.2	5.2	10.6	13.9	9.0			
30-34 ชั่วโมง	47.3	1.4	5.4	3.1	3.9	6.3	12.1	8.5	6.6			
มี	0.2	-	-	-	-	0.1	0.1	0.0	-			
ไม่มี	47.1	1.4	5.4	3.1	3.9	6.2	12.0	8.5	6.6			
35-39 ชั่วโมง	111.3	1.0	5.5	12.1	13.4	16.7	33.0	21.5	8.0			
มี	0.8	0.4	-	0.1	0.0	0.2	-	0.0	-			
ไม่มี	110.5	0.6	5.5	12.0	13.4	16.5	33.0	21.5	8.0			
40-49 ชั่วโมง	363.4	7.5	40.0	54.3	51.2	47.7	87.6	56.3	18.7			
มี	0.3	-	-	0.0	0.2	0.1	0.0	-	-			
ไม่มี	363.1	7.5	40.0	54.3	51.1	47.7	87.6	56.3	18.7			
50 ชั่วโมงขึ้นไป	174.1	1.5	12.4	15.7	19.9	20.5	47.1	37.3	19.8			
มี	0.2	-	-	0.0	-	-	0.1	0.0	-			
ไม่มี	174.0	1.5	12.4	15.6	19.9	20.5	47.0	37.3	19.8			

หน่วยนับพัน : In Thousands

ตารางที่ 12 จำนวนผู้จ้างทำ จำนวนตามกลุ่มอายุ จำนวนชั่วโมงทำงานต่อสัปดาห์ การมีเวลาเหลือของชั่วโมงทำงานเพิ่มขึ้น เขต และเขตการปกครอง ภาคใต้ (ต่อ)
TABLE 12 EMPLOYED PERSONS BY AGE GROUP, HOURS WORKED PER WEEK, AVAILABILITY FOR ADDITIONAL WORK, SEX AND AREA, SOUTHERN REGION (Contd.)

ประเภทและ การมีเวลาเหลือ ของชั่วโมงทำงานเพิ่มขึ้น	รวม	นิตยภัตพื้นที่ : ใน Thousands									
		จำนวนชั่วโมงทำงาน									
		นิตยภัตพื้นที่ : ใน Thousands									
	Total	15-19	20-24	25-29	30-34	35-39	40-49	50-59	>= 60	HOURS WORKED, SEX AND ADDITIONAL WORK	
ยอดรวม(หญิง)	1,443.4	25.6	107.4	146.2	151.1	174.3	387.0	293.2	158.7	TOTAL(FEMALE)	
มี	25.2	1.9	0.4	2.3	1.9	1.9	9.8	6.4	0.8	Available	
ไม่มี	1,418.2	23.7	107.1	143.9	149.3	172.4	377.2	286.9	157.9	Not available	
มีงานประจำแต่ไม่ได้ทำงาน	24.5	-	4.0	2.6	0.4	1.1	5.7	5.9	4.9	With job not work	
มี	3.0	-	0.4	0.4	-	-	0.8	1.2	0.3	Available	
ไม่มี	21.6	-	3.6	2.3	0.4	1.1	4.9	4.8	4.6	Not available	
1-9 ชั่วโมง	42.1	2.4	0.7	2.1	0.9	3.7	12.9	8.3	11.1	1-9 hours	
มี	3.2	-	-	0.4	-	-	2.5	0.3	-	Available	
ไม่มี	38.9	2.4	0.7	1.7	0.9	3.7	10.4	8.0	11.1	Not available	
10-19 ชั่วโมง	137.9	7.5	6.7	7.9	9.5	14.0	35.0	36.5	20.8	10-19 hours	
มี	8.2	1.5	-	0.3	1.0	1.1	2.3	1.9	-	Available	
ไม่มี	129.8	6.0	6.7	7.5	8.5	12.9	32.8	34.6	20.8	Not available	
20-29 ชั่วโมง	288.5	1.1	13.3	17.4	16.5	25.9	79.9	63.8	40.6	20-29 hours	
มี	3.7	0.3	-	0.4	-	0.8	1.4	0.5	0.2	Available	
ไม่มี	284.8	0.8	13.3	17.0	16.5	25.2	78.5	63.2	40.4	Not available	
30-34 ชั่วโมง	159.2	4.2	10.5	9.9	17.3	15.7	42.4	39.3	19.9	30-34 hours	
มี	4.9	-	-	-	0.9	-	1.7	2.0	0.3	Available	
ไม่มี	154.3	4.2	10.5	9.9	16.4	15.7	40.7	37.3	19.6	Not available	
35-39 ชั่วโมง	198.8	3.0	7.1	21.9	19.2	37.2	54.2	36.9	19.2	35-39 hours	
มี	1.6	-	-	0.4	-	-	1.0	0.2	-	Available	
ไม่มี	197.2	3.0	7.1	21.6	19.2	37.2	53.2	36.7	19.2	Not available	
40-49 ชั่วโมง	428.4	6.2	50.9	59.3	72.0	52.2	101.6	65.2	21.0	40-49 hours	
มี	0.8	-	-	0.4	-	-	0.2	0.2	-	Available	
ไม่มี	427.6	6.2	50.9	58.9	72.0	52.2	101.4	65.0	21.0	Not available	
50 ชั่วโมงขึ้นไป	194.1	1.2	14.2	25.1	15.3	24.5	55.4	37.3	21.2	50 hours and over	
มี	-	-	-	-	-	-	-	-	-	Available	
ไม่มี	194.1	1.2	14.2	25.1	15.3	24.5	55.4	37.3	21.2	Not available	

ตารางที่ 13 จำนวนผู้ว่างงาน ที่หางานทำ จำนวนตามระยะเวลาที่หางานทำ ระดับการศึกษาที่สำเร็จ ภาคใต้

TABLE 13 UNEMPLOYED PERSONS, SEEKING JOB BY DURATION OF SEEKING JOB, LEVEL OF EDUCATIONAL ATTAINMENT, SOUTHERN REGION

หน่วยเป็นคน : Person

ระดับการศึกษาที่สำเร็จ	รวม	ระยะเวลาที่หางานทำ						LEVEL OF EDUCATIONAL ATTAINMENT	
		< 1 เดือน	1 - 2.9 เดือน	3 - 5.9 เดือน	6 - 8.9 เดือน	9 - 11.9 เดือน	>=12 เดือน	ไม่ทราบ	TOTAL
	Total	Month	Months	Months	Months	Months	Months	Unknown	
ยอดรวม	12,371	5,322	4,954	1,892	-	-	203	-	TOTAL
ไม่มีการศึกษา	-	-	-	-	-	-	-	-	No education
ต่ำกว่าประถมศึกษา	534	534	-	-	-	-	-	-	Less than Elementary
ประถมศึกษา	937	937	-	-	-	-	-	-	Elementary
มัธยมศึกษาตอนต้น	1,852	533	1,209	110	-	-	-	-	Lower Secondary
มัธยมศึกษาตอนปลาย	4,059	616	2,853	387	-	-	203	-	Upper Secondary Level
สายสามัญ	3,458	584	2,284	387	-	-	203	-	General/Academic
สายอาชีพศึกษา	601	32	569	-	-	-	-	-	Vocational
สายวิชาการศึกษา	-	-	-	-	-	-	-	-	Teacher Training
อุดมศึกษา	4,717	2,430	892	1,395	-	-	-	-	Higher Level
สายวิชาการ	2,528	1,580	892	55	-	-	-	-	Academic
สายวิชาชีพ	1,719	380	-	1,339	-	-	-	-	Higher Technical Education
สายวิชาการศึกษา	470	470	-	-	-	-	-	-	Teacher Training
อื่นๆ ^{1/}	-	-	-	-	-	-	-	-	Others
ไม่ทราบ	273	273	-	-	-	-	-	-	Unknown

^{1/} รวมอาชีพระยะสั้น Including Short Course Vocational

ตารางที่ 13 จำนวนผู้ว่างงาน ที่หางานทำ จำแนกตามระยะเวลาที่หางานทำ ระดับการศึกษาที่สำเร็จ และเพศ ภาคใต้

TABLE 13 UNEMPLOYED PERSONS, SEEKING JOB BY DURATION OF SEEKING JOB, LEVEL OF EDUCATIONAL ATTAINMENT AND SEX, SOUTHERN REGION

ระดับการศึกษาที่สำเร็จ	รวม	ระยะเวลาที่หางานทำ							LEVEL OF EDUCATIONAL ATTAINMENT
		Duration of seeking job							
		< 1 เดือน	1 - 2.9 เดือน	3 - 5.9 เดือน	6 - 8.9 เดือน	9 - 11.9 เดือน	>=12 เดือน	ไม่ทราบ	
Total	Month	Months	Months	Months	Months	Months	Unknown		
ชาย	7,672	2,933	4,208	497	-	-	34	-	MALE
ไม่มีการศึกษา	-	-	-	-	-	-	-	-	No education
ต่ำกว่าประถมศึกษา	-	-	-	-	-	-	-	-	Less than Elementary
ประถมศึกษา	441	441	-	-	-	-	-	-	Elementary
มัธยมศึกษาตอนต้น	1,722	448	1,164	110	-	-	-	-	Lower Secondary
มัธยมศึกษาตอนปลาย	3,346	584	2,340	387	-	34	-	-	Upper Secondary Level
สามชั้น	3,290	584	2,284	387	-	34	-	-	General/Academic
สายอาชีพศึกษา	56	-	56	-	-	-	-	-	Vocational
สายวิชาการศึกษา	-	-	-	-	-	-	-	-	Teacher Training
อุดมศึกษา	1,891	1,187	704	-	-	-	-	-	Higher Level
สายวิชาการ	1,458	754	704	-	-	-	-	-	Academic
สายอาชีพ	173	173	-	-	-	-	-	-	Higher Technical Education
สายวิชาการศึกษา	260	260	-	-	-	-	-	-	Teacher Training
อื่นๆ ^{1/}	-	-	-	-	-	-	-	-	Others
ไม่ทราบ	273	273	-	-	-	-	-	-	Unknown
หญิง	4,699	2,390	746	1,395	-	168	-	-	FEMALE
ไม่มีการศึกษา	-	-	-	-	-	-	-	-	No education
ต่ำกว่าประถมศึกษา	534	534	-	-	-	-	-	-	Less than Elementary
ประถมศึกษา	496	496	-	-	-	-	-	-	Elementary
มัธยมศึกษาตอนต้น	130	85	45	-	-	-	-	-	Lower Secondary
มัธยมศึกษาตอนปลาย	714	32	513	-	-	168	-	-	Upper Secondary Level
สามชั้น	168	-	-	-	-	168	-	-	General/Academic
สายอาชีพศึกษา	545	32	513	-	-	-	-	-	Vocational
สายวิชาการศึกษา	-	-	-	-	-	-	-	-	Teacher Training
อุดมศึกษา	2,826	1,243	188	1,395	-	-	-	-	Higher Level
สายวิชาการ	1,070	826	188	55	-	-	-	-	Academic
สายอาชีพ	1,546	207	-	1,339	-	-	-	-	Higher Technical Education
สายวิชาการศึกษา	210	210	-	-	-	-	-	-	Teacher Training
อื่นๆ ^{1/}	-	-	-	-	-	-	-	-	Others
ไม่ทราบ	-	-	-	-	-	-	-	-	Unknown

1/ รวมอาชีพระยะสั้น Including Short Course Vocational

ไตรมาสที่ 3/2560 : Quarter 3/2017

หน่วยเป็นคน : Person

ตารางที่ 13 จำนวนผู้ว่างงาน ที่ทำงานทำ จำแนกตามระยะเวลาที่ทำงานทำ ระดับการศึกษาที่สำเร็จ เพศ และเขตการปกครอง ภาคใต้ (ต่อ)

TABLE 13 UNEMPLOYED PERSONS, SEEKING JOB BY DURATION OF SEEKING JOB, LEVEL OF EDUCATIONAL ATTAINMENT, SEX AND AREA, SOUTHERN REGION (Contd.)

ระดับการศึกษาที่สำเร็จ	ในเขตเทศบาล MUNICIPAL AREA										LEVEL OF EDUCATIONAL ATTAINMENT	
	รวม		ระยะเวลาที่ทำงานทำ									ไม่ทราบ
	Month	Months	Months	Months	Months	Months	Months	Months	Months	Months		
ยอดรวม ชาย	4,121	2,840	913	165	-	-	-	-	-	203	-	TOTAL MALE
ไม่มีการศึกษา	2,131	1,363	624	110	-	-	-	-	-	34	-	No education
ต่ำกว่าประถมศึกษา	-	-	-	-	-	-	-	-	-	-	-	Less than Elementary
ประถมศึกษา	39	39	-	-	-	-	-	-	-	-	-	Elementary
มัธยมศึกษาตอนต้น	449	122	217	110	-	-	-	-	-	-	-	Lower Secondary
มัธยมศึกษาตอนปลาย	427	317	76	-	-	-	-	-	-	34	-	Upper Secondary Level
สายสามัญ	372	317	20	-	-	-	-	-	-	34	-	General/Academic
สายอาชีพศึกษา	56	-	56	-	-	-	-	-	-	-	-	Vocational
สายวิชาการศึกษา	-	-	-	-	-	-	-	-	-	-	-	Teacher Training
อุดมศึกษา	944	613	331	-	-	-	-	-	-	-	-	Higher Level
สายวิชาการ	771	440	331	-	-	-	-	-	-	-	-	Academic
สายวิชาชีพ	173	173	-	-	-	-	-	-	-	-	-	Higher Technical Education
สายวิชาการศึกษา	-	-	-	-	-	-	-	-	-	-	-	Teacher Training
อื่นๆ 1/	-	-	-	-	-	-	-	-	-	-	-	Others
ไม่ทราบ	273	273	-	-	-	-	-	-	-	-	-	Unknown
หญิง	1,990	1,477	289	55	-	-	-	-	-	168	-	FEMALE
ไม่มีการศึกษา	-	-	-	-	-	-	-	-	-	-	-	No education
ต่ำกว่าประถมศึกษา	534	534	-	-	-	-	-	-	-	-	-	Less than Elementary
ประถมศึกษา	-	-	-	-	-	-	-	-	-	-	-	Elementary
มัธยมศึกษาตอนต้น	130	85	45	-	-	-	-	-	-	-	-	Lower Secondary
มัธยมศึกษาตอนปลาย	256	32	56	-	-	-	-	-	-	168	-	Upper Secondary Level
สายสามัญ	168	-	-	-	-	-	-	-	-	168	-	General/Academic
สายอาชีพศึกษา	88	32	56	-	-	-	-	-	-	-	-	Vocational
สายวิชาการศึกษา	-	-	-	-	-	-	-	-	-	-	-	Teacher Training
อุดมศึกษา	1,070	826	188	55	-	-	-	-	-	-	-	Higher Level
สายวิชาการ	1,070	826	188	55	-	-	-	-	-	-	-	Academic
สายวิชาชีพ	-	-	-	-	-	-	-	-	-	-	-	Higher Technical Education
สายวิชาการศึกษา	-	-	-	-	-	-	-	-	-	-	-	Teacher Training
อื่นๆ 1/	-	-	-	-	-	-	-	-	-	-	-	Others
ไม่ทราบ	-	-	-	-	-	-	-	-	-	-	-	Unknown

1/ รวมอาชีพระยะสั้น 1/ Including Short Course Vocational

ตารางที่ 13 จำนวนผู้ว่างงาน ที่ทำงานที่ จำแนกตามระยะเวลาที่หางานทำ ระดับการศึกษาที่สำเร็จ เพศ และเขตการปกครอง ภาคใต้ (ต่อ)

TABLE 13 UNEMPLOYED PERSONS, SEEKING JOB BY DURATION OF SEEKING JOB, LEVEL OF EDUCATIONAL ATTAINMENT, SEX AND AREA, SOUTHERN REGION (Contd.)

ระดับการศึกษาที่สำเร็จ	รวม	นอกเขตเทศบาล NON-MUNICIPAL AREA												LEVEL OF EDUCATIONAL ATTAINMENT		
		ระยะเวลาที่หางานทำ Duration of seeking job														
		< 1 เดือน	1 - 2.9 เดือน	3 - 5.9 เดือน	6 - 8.9 เดือน	9 - 11.9 เดือน	>=12 เดือน	ไม่ทราบ								
Total	Month	Months	Months	Months	Months	Months	Months	Months	Months	Months	Months	Months	Months	Months	Months	
ยอดรวม	8,250	2,482	4,041	1,726	-	-	-	-	-	-	-	-	-	-	-	TOTAL
ชาย	5,541	1,570	3,584	387	-	-	-	-	-	-	-	-	-	-	-	MALE
ไม่มีการศึกษา	-	-	-	-	-	-	-	-	-	-	-	-	-	-	-	No education
ต่ำกว่าประถมศึกษา	-	-	-	-	-	-	-	-	-	-	-	-	-	-	-	Less than Elementary
ประถมศึกษา	402	402	-	-	-	-	-	-	-	-	-	-	-	-	-	Elementary
มัธยมศึกษาตอนต้น	1,273	326	947	-	-	-	-	-	-	-	-	-	-	-	-	Lower Secondary
มัธยมศึกษาตอนปลาย	2,919	267	2,264	387	-	-	-	-	-	-	-	-	-	-	-	Upper Secondary Level
สายสามัญ	2,919	267	2,264	387	-	-	-	-	-	-	-	-	-	-	-	General/Academic
สายอาชีพศึกษา	-	-	-	-	-	-	-	-	-	-	-	-	-	-	-	Vocational
สายวิชาการศึกษา	-	-	-	-	-	-	-	-	-	-	-	-	-	-	-	Teacher Training
อุดมศึกษา	947	575	373	-	-	-	-	-	-	-	-	-	-	-	-	Higher Level
สายวิชาการ	687	314	373	-	-	-	-	-	-	-	-	-	-	-	-	Academic
สายวิชาชีพ	-	-	-	-	-	-	-	-	-	-	-	-	-	-	-	Higher Technical Education
สายวิชาการศึกษา	260	260	-	-	-	-	-	-	-	-	-	-	-	-	-	Teacher Training
อื่นๆ 1/	-	-	-	-	-	-	-	-	-	-	-	-	-	-	-	Others 1/
ไม่ทราบ	-	-	-	-	-	-	-	-	-	-	-	-	-	-	-	Unknown
หญิง	2,709	912	457	1,339	-	-	-	-	-	-	-	-	-	-	-	FEMALE
ไม่มีการศึกษา	-	-	-	-	-	-	-	-	-	-	-	-	-	-	-	No education
ต่ำกว่าประถมศึกษา	-	-	-	-	-	-	-	-	-	-	-	-	-	-	-	Less than Elementary
ประถมศึกษา	496	496	-	-	-	-	-	-	-	-	-	-	-	-	-	Elementary
มัธยมศึกษาตอนต้น	-	-	-	-	-	-	-	-	-	-	-	-	-	-	-	Lower Secondary
มัธยมศึกษาตอนปลาย	457	-	457	-	-	-	-	-	-	-	-	-	-	-	-	Upper Secondary Level
สายสามัญ	-	-	-	-	-	-	-	-	-	-	-	-	-	-	-	General/Academic
สายอาชีพศึกษา	457	-	457	-	-	-	-	-	-	-	-	-	-	-	-	Vocational
สายวิชาการศึกษา	-	-	-	-	-	-	-	-	-	-	-	-	-	-	-	Teacher Training
อุดมศึกษา	1,756	417	-	1,339	-	-	-	-	-	-	-	-	-	-	-	Higher Level
สายวิชาการ	-	-	-	-	-	-	-	-	-	-	-	-	-	-	-	Academic
สายวิชาชีพ	1,546	207	-	1,339	-	-	-	-	-	-	-	-	-	-	-	Higher Technical Education
สายวิชาการศึกษา	210	210	-	-	-	-	-	-	-	-	-	-	-	-	-	Teacher Training
อื่นๆ 1/	-	-	-	-	-	-	-	-	-	-	-	-	-	-	-	Others 1/
ไม่ทราบ	-	-	-	-	-	-	-	-	-	-	-	-	-	-	-	Unknown

1/ รวมอาชีพระยะสั้น Including Short Course Vocational

ไตรมาสที่ 3/2560 : Quarter 3/2017

หน่วยเป็นคน : Person

តារាង 14 បុរស/ស្ត្រីមិនងារដែលធ្លាប់ធ្វើការងារក្នុងឧស្សាហកម្មឈើក្នុងតំបន់អាស៊ានអាគ្នេយ៍

ប្រភេទការងារ	ឧស្សាហកម្មឈើក្នុងតំបន់អាស៊ានអាគ្នេយ៍										សរុប	ប្រភេទការងារ	
	សេដ្ឋកិច្ច	សេដ្ឋកិច្ច	សេដ្ឋកិច្ច	សេដ្ឋកិច្ច	សេដ្ឋកិច្ច	សេដ្ឋកិច្ច	សេដ្ឋកិច្ច	សេដ្ឋកិច្ច	សេដ្ឋកិច្ច	សេដ្ឋកិច្ច			
1. បុរស/ស្ត្រីមិនងារដែលធ្លាប់ធ្វើការងារក្នុងឧស្សាហកម្មឈើក្នុងតំបន់អាស៊ានអាគ្នេយ៍	1,674	-	-	-	-	2,803	8,296	694	10,212	-	277	TOTAL	-
2. បុរស/ស្ត្រីមិនងារដែលធ្លាប់ធ្វើការងារក្នុងឧស្សាហកម្មឈើក្នុងតំបន់អាស៊ានអាគ្នេយ៍	156	-	-	-	-	-	156	-	-	-	-	1. managers, vendor officials and legislators	-
3. បុរស/ស្ត្រីមិនងារដែលធ្លាប់ធ្វើការងារក្នុងឧស្សាហកម្មឈើក្នុងតំបន់អាស៊ានអាគ្នេយ៍	728	-	-	-	-	-	-	-	25	-	-	2. Professionals	-
4. បុរស/ស្ត្រីមិនងារដែលធ្លាប់ធ្វើការងារក្នុងឧស្សាហកម្មឈើក្នុងតំបន់អាស៊ានអាគ្នេយ៍	363	-	-	-	-	-	78	-	-	-	-	3. Technicians and associate professionals	-
5. បុរស/ស្ត្រីមិនងារដែលធ្លាប់ធ្វើការងារក្នុងឧស្សាហកម្មឈើក្នុងតំបន់អាស៊ានអាគ្នេយ៍	4,241	-	-	-	-	-	1,670	20	1,743	-	240	4. Clerks	-
6. បុរស/ស្ត្រីមិនងារដែលធ្លាប់ធ្វើការងារក្នុងឧស្សាហកម្មឈើក្នុងតំបន់អាស៊ានអាគ្នេយ៍	12,141	-	-	-	-	-	4,868	-	6,196	-	138	5. Service workers and sell goods	-
7. បុរស/ស្ត្រីមិនងារដែលធ្លាប់ធ្វើការងារក្នុងឧស្សាហកម្មឈើក្នុងតំបន់អាស៊ានអាគ្នេយ៍	1,954	-	-	-	-	-	-	-	810	-	-	6. Skilled agricultural forest and fishery workers	-
8. បុរស/ស្ត្រីមិនងារដែលធ្លាប់ធ្វើការងារក្នុងឧស្សាហកម្មឈើក្នុងតំបន់អាស៊ានអាគ្នេយ៍	6,158	-	-	-	-	2,285	173	579	1,34	-	-	7. Craft and associate professionals	-
9. បុរស/ស្ត្រីមិនងារដែលធ្លាប់ធ្វើការងារក្នុងឧស្សាហកម្មឈើក្នុងតំបន់អាស៊ានអាគ្នេយ៍	1,533	-	-	-	-	-	246	-	407	-	-	8. Plant and machine operators and assemblers	-
10. បុរស/ស្ត្រីមិនងារដែលធ្លាប់ធ្វើការងារក្នុងឧស្សាហកម្មឈើក្នុងតំបន់អាស៊ានអាគ្នេយ៍	5,302	-	-	-	-	568	1,105	85	887	-	-	9. Elementary occupations	-
11. បុរស/ស្ត្រីមិនងារដែលធ្លាប់ធ្វើការងារក្នុងឧស្សាហកម្មឈើក្នុងតំបន់អាស៊ានអាគ្នេយ៍	-	-	-	-	-	-	-	-	-	-	-	10. Workers not classifiable by occupation	-

ตารางที่ 14 จำนวนผู้จ้างงานที่เคยทำงานมาก่อน จำนวนตามอาชีพครั้งสุดท้าย และเพศ ภาคใต้ (ต่อ)

TABLE 14 UNEMPLOYED PERSONS, EVER WORKED BY LAST OCCUPATION, LAST INDUSTRY AND SEX, SOUTHERN REGION (Contd.)

อาชีพครั้งสุดท้าย (Occupation)	อุตสาหกรรมครั้งสุดท้าย (Last industry (Contd.))										ไม่รู้ (Unknown)	LAST OCCUPATION	
	กิจการอสังหาริมทรัพย์ (Real estate activities)	กิจกรรมทางเทคนิค (Professional/technical activities)	การบริหารงานและบริการ (Administrative and support service activities)	การบริการสาธารณะ (Public administration office)	การศึกษา (Education)	สุขภาพและงานสังคม (Health and social work)	นันทนาการ (AT, entertainment)	บริการอื่น (Other service)	กิจกรรมในครัวเรือน (Activities of household)	เขตบริหารพิเศษ (Extra-territorial)			
ชาย (Male)													
1. ผู้ถือกรรมสิทธิ์ที่ดินและอสังหาริมทรัพย์ (Real estate activities)	86	-	123	54	482	455	-	-	-	-	-	-	-
2. ผู้ประกอบอาชีพทางเทคนิค (Professional/technical activities)	-	-	-	-	-	-	-	-	-	-	-	-	-
3. เจ้าหน้าที่บริหารงานและบริการ (Administrative and support service activities)	-	-	123	-	-	86	-	-	-	-	-	-	-
4. เสาปูน (Clerks)	-	-	-	-	-	-	-	89	-	-	-	-	-
5. พนักงานบริการและผู้จำหน่ายสินค้า (Sales and service workers)	-	-	-	-	-	207	-	-	-	-	-	-	-
6. ผู้ปฏิบัติงานในครัวเรือน (Activities of household)	-	-	-	-	-	-	-	-	-	-	-	-	-
7. เจ้าหน้าที่บริหารงานและนิติกร (Public administration office)	-	-	-	-	-	-	-	-	-	-	-	-	-
8. ผู้ประกอบอาชีพด้านสุขภาพและงานสังคม (Health and social work)	-	-	-	-	-	-	-	-	-	-	-	-	-
9. ผู้ประกอบอาชีพนันทนาการ (AT, entertainment)	-	-	-	-	-	-	-	-	-	-	-	-	-
10. คนงานที่ไม่สามารถจำแนกได้ (Workers not classifiable by occupation)	-	-	-	-	-	-	-	-	-	-	-	-	-
หญิง (Female)													
1. ผู้ถือกรรมสิทธิ์ที่ดินและอสังหาริมทรัพย์ (Real estate activities)	86	-	123	54	482	455	-	-	-	-	-	-	-
2. ผู้ประกอบอาชีพทางเทคนิค (Professional/technical activities)	-	-	-	-	-	-	-	-	-	-	-	-	-
3. เจ้าหน้าที่บริหารงานและบริการ (Administrative and support service activities)	-	-	123	-	-	86	-	-	-	-	-	-	-
4. เสาปูน (Clerks)	-	-	-	-	-	-	-	89	-	-	-	-	-
5. พนักงานบริการและผู้จำหน่ายสินค้า (Sales and service workers)	-	-	-	-	-	207	-	-	-	-	-	-	-
6. ผู้ปฏิบัติงานในครัวเรือน (Activities of household)	-	-	-	-	-	-	-	-	-	-	-	-	-
7. เจ้าหน้าที่บริหารงานและนิติกร (Public administration office)	-	-	-	-	-	-	-	-	-	-	-	-	-
8. ผู้ประกอบอาชีพด้านสุขภาพและงานสังคม (Health and social work)	-	-	-	-	-	-	-	-	-	-	-	-	-
9. ผู้ประกอบอาชีพนันทนาการ (AT, entertainment)	-	-	-	-	-	-	-	-	-	-	-	-	-
10. คนงานที่ไม่สามารถจำแนกได้ (Workers not classifiable by occupation)	-	-	-	-	-	-	-	-	-	-	-	-	-

ตารางที่ 14 จำนวนผู้ว่างงาน ที่เคยทำงานก่อน จำนวนเคยอาชีพที่ทำครั้งสุดท้าย ผู้ที่ทำงานที่ว่างงาน โดยอุตสาหกรรม ภาคใต้ (ต่อ)
TABLE 14 UNEMPLOYED PERSONS, EVER WORKED BY LAST OCCUPATION, LAST INDUSTRY, SEX AND AREA, SOUTHERN REGION (Contd.)

อาชีพที่ว่างงาน	อุตสาหกรรม MUNICIPAL AREA										รวม	LAST OCCUPATION
	เกษตรกรรม การปศุสัตว์ และประมง Agriculture	เหมืองแร่ และเหมืองหิน Mining	การผลิต Manufacturing	ไฟฟ้า ก๊าซ และน้ำประปา Electricity	การจัดส่ง น้ำประปา และของเสีย Water supply sewage, waste	การก่อสร้าง Construction	การขนส่ง การขนส่ง การขนส่ง Transport, storage	การขนส่งและ การขนส่ง การขนส่ง Transportation	ที่พักแรมและ บริการที่พัก Accommodation and food service	ข้อมูลข่าวสาร และการสื่อสาร Information and communication		
รวม	112	-	444	-	-	998	4,451	104	2,642	-	277	TOTAL
ชาย	112	-	229	-	-	998	2,155	104	1,123	-	277	MALE
1. ผู้จัดการ การขายปลีกและค้าส่ง และผู้ปฏิบัติงานขาย	-	-	-	-	-	-	-	-	-	-	-	1. managers, senior officials and legislators
2. ผู้ประกอบการระดับกลาง	-	-	74	-	-	-	-	-	-	-	-	2. Professionals
3. เจ้าหน้าที่เทคนิคและผู้ประกอบวิชาชีพที่เกี่ยวข้องกับด้านต่างๆ	-	-	-	-	-	-	-	-	-	-	-	3. Technicians and associate professionals
4. เสมียน	315	-	-	-	-	-	-	20	56	-	240	4. Clerks
5. พนักงานบริการและผู้ขายปลีก	3,130	-	-	-	-	-	1,551	-	1,068	-	38	5. Service workers and sell goods
6. ผู้ปฏิบัติงานที่มีฝีมือในด้านการเกษตร ป่าไม้ และประมง	-	-	-	-	-	-	-	-	-	-	-	6. Skilled agricultural, forest and fishery workers
7. ช่างฝีมือ และผู้ปฏิบัติงานที่เกี่ยวข้อง	1,146	-	156	-	-	818	173	-	-	-	-	7. Craft and associate professionals
8. ผู้ควบคุมเครื่องจักรและเครื่องจักร และผู้ปฏิบัติงานด้านกระบวนการ	246	-	-	-	-	-	246	-	-	-	-	8. Plant and machine controllers and assemblers
9. ผู้ประกอบอาชีพทางฝีมือ	752	112	-	-	-	181	186	85	-	-	-	9. Elementary occupations
10. คนงานที่ว่างงานที่ไม่สามารถระบุอาชีพ	-	-	-	-	-	-	-	-	-	-	-	10. Workers not classifiable by occupation

ตารางที่ 14 จำนวนผู้ว่างงาน ที่เคยทำงานก่อน จำนวนเคยอาชีพที่ทำงานอุตสาหกรรมที่ว่างงาน เพศ และเขตภาคกลาง ภาคใต้ (ต่อ)
 TABLE 14 UNEMPLOYED PERSONS, EVER WORKED BY LAST OCCUPATION, LAST INDUSTRY, SEX AND AREA, SOUTHERN REGION (Contd.)

อาชีพที่ทำงานก่อน Last Occupation	อุตสาหกรรมที่ทำงานก่อน MUNICIPAL AREA										รวม Total	อาชีพสุดท้าย Last Industry	อุตสาหกรรมสุดท้าย Last Occupation
	เกษตรกรรม และป่าไม้ และประมง Agriculture	เหมืองแร่ และหิน Mining	การผลิต Manufacturing	ไฟฟ้า ก๊าซ และน้ำประปา Electricity	การบำบัดน้ำเสีย และของเสีย Water supply sewage, waste	ก่อสร้าง Construction	การขนส่ง การขนส่ง Transport, storage	การขนส่งและ การเก็บรักษา Transportation and storage	ที่พักแรมและ บริการอาหาร Accommodation and food service	ข้อมูลข่าวสาร และการสื่อสาร Information and communication			
หญิง	4,508	-	215	-	-	2,296	-	-	1,518	-	-	-	FEMALE
1. ผู้จัดการ ข้าราชการระดับอาวุโส และผู้บริหารอาวุโส และผู้บริหารอาวุโส	156	-	-	-	-	156	-	-	-	-	-	-	1. managers, senior officials and legislators
2. ผู้ประกอบการระดับต้น	142	-	-	-	-	-	-	55	-	-	-	-	2. Professionals
3. เจ้าหน้าที่เทคนิคและผู้ประกอบการวิชาชีพ ที่มีใบอนุญาตระดับต้น	201	-	-	-	-	78	-	-	-	-	-	-	3. Technicians and associate professionals
4. เสมียน	988	-	41	-	-	67	-	791	-	-	-	-	4. Clerks
5. พนักงานบริการและผู้ช่วยพนักงานเสิร์ฟ	1,452	-	-	-	-	1,177	-	275	-	-	-	-	5. Service workers and sell goods
6. ผู้ปฏิบัติงานที่มีฝีมือในภาคเกษตร ป่าไม้ และประมง	-	-	-	-	-	-	-	-	-	-	-	-	6. Skilled agricultural, forest and fishery workers
7. ช่างฝีมือ และผู้ปฏิบัติงานที่มีฝีมือ	307	-	174	-	-	-	-	134	-	-	-	-	7. Craft and associate professionals
8. ผู้ควบคุมเครื่องจักรโรงงานและเครื่องจักร และผู้ปฏิบัติงานที่ควบคุมการประกอบ	220	-	-	-	-	-	-	220	-	-	-	-	8. Plant and machine controllers and assemblers
9. ผู้ประกอบอาชีพงานพื้นฐาน	1,063	-	-	-	-	818	-	43	-	-	-	-	9. Elementary occupations
10. คนงานที่มีฝีมือที่ไม่มีใบอนุญาต	-	-	-	-	-	-	-	-	-	-	-	-	10. Workers not classifiable by occupation

ตารางที่ 14 จำนวนผู้ว่างงาน ที่เคยทำงานมาก่อน จำนวนเคยเสียชีวิตที่ทำงาน ผู้ที่ทำงานที่ว่างที่สุดท้าย โดยอุตสาหกรรม สาขา และเขตภูมิภาค ภาคใต้ (ต่อ)

TABLE 14 UNEMPLOYED PERSONS, EVER WORKED BY LAST OCCUPATION, LAST INDUSTRY, SEX AND AREA, SOUTHERN REGION (Contd.)

อาชีพที่ทำงานที่สุดท้าย	อุตสาหกรรม MUNICIPAL AREA										ไม่ทราบ Person
	การบริการส่วนบุคคล และสนับสนุน Administrative and support service activities	การบริการวิชาชีพ และเทคนิค Professional, scientific technical activities	การบริหารราชการ และป้องกันประเทศ Public administration and defence	การศึกษา Education	การดูแลสุขภาพ และสังคม Health and social work	ศิลปะ การบันเทิง และนันทนาการ Art, entertainment and recreation	บริการอื่น ๆ Other service	ครอบครัว Activities of household	การเกษตร และประมง Agriculture and fishing	การก่อสร้าง และเหมืองแร่ Construction and mining	
รวมทั้งรวม	123	232	850	86	182	-	-	-	-	-	TOTAL
ชาย	-	178	722	-	93	-	-	-	-	-	MALE
1. ผู้จัดการ ข้าราชการระดับสูง และผู้บริหาร และผู้บริหารระดับสูง และผู้บริหารระดับสูง	-	-	-	-	-	-	-	-	-	-	1. managers, senior officials and Legislators
2. ผู้ประกอบการระดับต่าง ๆ	-	-	331	-	-	-	-	-	-	-	2. Professionals
3. เจ้าหน้าที่เทคนิคและปฏิบัติการ ที่มีหรือไม่มีด้านต่าง ๆ	-	-	-	-	-	-	-	-	-	-	3. Technicians and associate professionals
4. เติมนิว	-	-	-	-	-	-	-	-	-	-	4. Clerks
5. พนักงานบริการและผู้ขายสินค้า	-	83	991	-	-	-	-	-	-	-	5. Service workers and sell goods
6. ผู้ปฏิบัติงานที่มีฝีมือในด้านการเกษตร ป่าน้ำ และประมง	-	-	-	-	-	-	-	-	-	-	6. Skilled agricultural forest and fishery workers
7. ช่างฝีมือ และผู้ปฏิบัติงานที่มีฝีมือ	-	-	-	-	-	-	-	-	-	-	7. Craft and associate professionals
8. ผู้ประกอบการที่ว่างและเสียชีวิต และผู้ปฏิบัติงานด้านเกษตร	-	-	-	-	-	-	-	-	-	-	8. Plant and machine controllers and assemblers
9. ผู้ประกอบการที่ว่างและผู้ ปฏิบัติงานที่ว่างและผู้ปฏิบัติงาน	95	-	-	-	93	-	-	-	-	-	9. Elementary occupations
10. คนงานที่ว่างและผู้ปฏิบัติงานที่ว่าง	-	-	-	-	-	-	-	-	-	-	10. Workers not classifiable by occupation

ตารางที่ 14 จำนวนผู้ว่างงาน ที่เคยทำงานก่อน จำนวนเคยมีหน้าที่ผู้ว่างงาน ผู้ที่ทำงานที่ว่างก่อน เพศ และเขตภูมิภาค ภาคใต้ (ต่อ)
 TABLE 14 UNEEMPLOYED PERSONS, EVER WORKED BY LAST OCCUPATION, LAST INDUSTRY, SEX AND AREA, SOUTHERN REGION (Contd.)

อาชีพที่ว่างก่อน	อุตสาหกรรม MUNICIPAL AREA										ไม่ทราบ	LAST OCCUPATION
	การบริการส่วนบุคคล และสนับสนุน Administrative and support service activities	การบริการราชการ และบริหาร Public admin- istration/defence	การศึกษา Education	การดูแลสุขภาพ และสังคม Health and social work	ศิลปะ ความบันเทิง และนันทนาการ Art, entertainment	บริการอื่น ๆ Other service	งานครัวเรือน Activities of household	การเช่า เช่า Extra- territorial	ไม่ทราบ Unknown			
หญิง	123	54	128	86	-	89	-	-	-	-	-	FEMALE
1. ผู้จัดการ ข้าราชการระดับอาวุโส และผู้บริหาร และผู้บริหาร และผู้บริหาร	-	-	-	-	-	-	-	-	-	-	-	1. managers, senior officials and Legislators
2. ผู้ประกอบวิชาชีพด้านต่างๆ	-	-	-	86	-	-	-	-	-	-	-	2. Professionals
3. เจ้าหน้าที่เทคนิคและผู้ประกอบวิชาชีพ ที่มีเกี่ยวข้องกันต่างๆ	123	-	-	-	-	-	-	-	-	-	-	3. Technicians and associate professionals
4. เสมียน	-	-	-	-	-	89	-	-	-	-	-	4. Clerks
5. พนักงานบริการและผู้ควบคุมสินค้า	-	-	-	-	-	-	-	-	-	-	-	5. Service workers and sell goods
6. ผู้ปฏิบัติงานที่มีฝีมือในด้านการทอ ปักผ้า และประมง	-	-	-	-	-	-	-	-	-	-	-	6. Skilled agricultural forest and fishery workers
7.ช่างฝีมือ และผู้ปฏิบัติงานที่มีฝีมือ	-	-	-	-	-	-	-	-	-	-	-	7. Craft and associate professionals
8. ผู้ควบคุมเครื่องจักรโรงงานและช่างจักร และผู้ปฏิบัติงานที่ประกอบ และผู้ปฏิบัติงานที่ประกอบ	-	-	-	-	-	-	-	-	-	-	-	8. Plant and machine controllers and assemblers
9. ผู้ประกอบอาชีพงานพื้นฐาน	54	-	128	-	-	-	-	-	-	-	-	9. Elementary occupations
10. คนงานที่มีฝีมือที่ไม่ใช่ในอาชีพ	-	-	-	-	-	-	-	-	-	-	-	10. Workers not classifiable by occupation

ตารางที่ 14 จำนวนผู้ว่างงาน ที่เคยทำงานก่อน จำนวนเคยอาชีพที่ครั้งสุดท้าย อุตสาหกรรมที่ครั้งสุดท้าย เพศ และเขตภาคของ ภาคใต้ (ต่อ)
TABLE 14 UNEMPLOYED PERSONS, EVER WORKED BY LAST OCCUPATION, LAST INDUSTRY, SEX AND AREA, SOUTHERN REGION (Contd.)

อาชีพที่ครั้งสุดท้าย	อุตสาหกรรมที่ครั้งสุดท้าย Last Industry										รวม	LAST OCCUPATION
	เกษตรกรรม การปลูก และปศุสัตว์ Agriculture	เหมืองแร่ และเหมือง หิน Mining	การผลิต Manufacturing	ไฟฟ้า และก๊าซ Electricity	น้ำประปา และน้ำเสีย Water supply sewage, waste	การก่อสร้าง Construction	การขนส่ง การขนส่ง Transport, storage	การขนส่ง และ การขนส่ง Transportation	ที่พักแรม และ บริการ Accommodation and food service	ข้อมูล และการ สื่อสาร Information and communication		
รวม	22,395	1,562	5,590	-	1,854	3,885	579	7,570	-	-	-	TOTAL
ชาย	15,419	1,117	5,064	-	1,854	1,711	579	4,636	-	-	-	MALE
1. ผู้จัดการ การขายปลีก และผู้ปฏิบัติงาน	-	-	-	-	-	-	-	-	-	-	-	1. managers, senior officials and legislators
2. ผู้ประกอบการระดับต่าง ๆ	-	-	-	-	-	-	-	-	-	-	-	2. Professionals
3. เจ้าหน้าที่เทคนิคและผู้ประกอบอาชีพ ที่เกี่ยวข้องกับต่าง ๆ	-	-	-	-	-	-	-	-	-	-	-	3. Technicians and associate professionals
4. เสมียน	1,056	-	-	-	-	158	-	439	-	-	-	4. Clerks
5. พนักงานบริการและผู้ขายปลีก	4,514	-	578	-	-	1,452	-	2,483	-	-	-	5. Service workers and sell goods
6. ผู้ปฏิบัติงานที่มีผลในด้านการเกษตร ป่าไม้ และประมง	1,509	699	-	-	-	-	-	810	-	-	-	6. Skilled agricultural forest and fishery workers
7. ช่างฝีมือ และผู้ปฏิบัติงานที่เกี่ยวข้อง	4,705	-	2,659	-	1,467	-	579	-	-	-	-	7. Craft and associate professionals
8. ผู้ควบคุมเครื่องจักรและเครื่องจักร และผู้ปฏิบัติงานด้านกระบวนการ	1,067	-	881	-	-	-	-	186	-	-	-	8. Plant and machine controllers and assemblers
9. ผู้ประกอบอาชีพงานพื้นฐาน	2,569	418	945	-	387	100	-	718	-	-	-	9. Elementary occupations
10. คนงานที่จัดจำแนกไม่ได้โดยอาชีพ	-	-	-	-	-	-	-	-	-	-	-	10. Workers not classifiable by occupation

ตารางที่ 14 จำนวนผู้ว่างงาน ที่เคยทำงานมาก่อน จำแนกตามอาชีพที่ครั้งสุดท้าย อุตสาหกรรมที่ทำงานครั้งสุดท้าย เพศ และเขตภาคใต้ของ ภาคใต้ (ต่อ)
TABLE 14 UNEMPLOYED PERSONS, EVER WORKED BY LAST OCCUPATION, LAST INDUSTRY, SEX AND AREA, SOUTHERN REGION (Contd.)

อาชีพที่ครั้งสุดท้าย	อุตสาหกรรมที่ทำงานครั้งสุดท้าย										รวม	Last Industry	อาชีพที่ครั้งสุดท้าย	LAST OCCUPATION
	เกษตรกรรม การปลูกไม้ และการประมง Agriculture	การทำ เหมืองแร่ และการขุดหิน Mining	การผลิต Manufacturing	ไฟฟ้า พลัง ไม่รวมระบบ ประปา Electricity	น้ำประปา และระบบ บำบัดน้ำ Water supply	การก่อสร้าง Construction	การขนส่ง การเดินรถ การเรือ Transport, storage	การขนส่งและ โทรคมนาคม Transportation and storage	ที่พักแรมและ บริการอาหาร Accommodation and food service	ข้อมูลข่าวสาร และการสื่อสาร Information and communication				
หญิง	445	-	526	-	-	-	2,134	-	-	-	2,934	-	-	FEMALE
1. ผู้จัดการ ข้าราชการระดับอาวุโส และผู้จัดการอาวุโส และผู้จัดการอาวุโส	-	-	-	-	-	-	-	-	-	-	-	-	-	1. managers, senior officials and legislators
2. ผู้ประกอบการระดับสูง และผู้บริหารระดับสูง	-	-	-	-	-	-	-	-	-	-	-	-	-	2. Professionals
3. เจ้าหน้าที่เทคนิคและผู้ประกอบการวิชาชีพ ที่มีใบอนุญาตระดับสูง	-	-	-	-	-	-	-	-	-	-	-	-	-	3. Technicians and associate professionals
4. เสมียน	1,902	-	-	-	-	-	1,445	-	-	-	457	-	-	4. Clerks
5. พนักงานบริการและผู้ขายปลีก	3,266	-	-	-	-	-	689	-	-	-	2,370	-	-	5. Service workers and sell goods workers
6. ผู้ปฏิบัติงานที่มีฝีมือในด้านการเกษตร ป่าไม้ และประมง	445	-	-	-	-	-	-	-	-	-	-	-	-	6. Skilled agricultural forest and fishery workers
7.ช่างฝีมือ และผู้ปฏิบัติงานที่มีฝีมือ	-	-	-	-	-	-	-	-	-	-	-	-	-	7. Craft and associate professionals
8. ผู้ควบคุมเครื่องจักรโรงงานและเครื่องจักร และผู้ปฏิบัติงานด้านการประกอบ	-	-	-	-	-	-	-	-	-	-	-	-	-	8. Plant and machine controllers and assemblers
9. ผู้ประกอบอาชีพงานพื้นฐาน	-	-	526	-	-	-	-	-	-	-	-	-	-	9. Elementary occupations
10. คนงานที่มีฝีมือที่ไม่มีใบอนุญาต	-	-	-	-	-	-	-	-	-	-	-	-	-	10. Workers not classifiable by occupation

ตารางที่ 14 จำนวนผู้ว่างงาน ที่แตกต่างกันโดยสิ้นเชิงตามกลุ่ม จำนวนอาชีพที่ทำงานครั้งสุดท้าย อุตสาหกรรมที่ทำงานครั้งสุดท้าย เพศ และเขตการปกครอง ภาคใต้ (ต่อ)
TABLE 14 UNEMPLOYED PERSONS, EVER WORKED BY LAST OCCUPATION, LAST INDUSTRY, SEX AND AREA, SOUTHERN REGION (Contd.)

อาชีพที่ทำงานครั้งสุดท้าย Last Occupation	อุตสาหกรรมที่ทำงานครั้งสุดท้าย (ต่อ) Last Industry (Contd.)										ไม่ทราบ Unknown	LAST OCCUPATION	
	กิจกรรม อสังหาริมทรัพย์ Real estate activities	กิจกรรมทางเทคนิค Professional, scientific technical activities	การบริหาร และสนับสนุน Administrative and support service activities	การบริการ สาธารณะ Public administration and defence	การศึกษา Education	กิจกรรมด้านสุขภาพ และสังคม Health and social work	ศิลปะ การบันเทิง และการพักผ่อน Art, entertainment	บริการอื่น ๆ Other service	ครัวเรือน Activities of household	กิจกรรม นอกเหนือ Extra-territorial			
รวม TOTAL	86	-	458	354	126	369	-	-	-	-	-	-	TOTAL
ชาย MALE	-	-	458	-	-	-	-	-	-	-	-	-	MALE
1. ผู้จัดการ ข้าราชการระดับสูง และผู้จัดการ และผู้จัดการ และผู้จัดการ	-	-	-	-	-	-	-	-	-	-	-	-	1. managers, senior officials and Legislators
2. ผู้ประกอบการระดับกลาง และผู้จัดการ	-	-	-	-	-	-	-	-	-	-	-	-	2. Professionals
3. เจ้าหน้าที่เทคนิคและผู้ประกอบการ ที่ปรึกษา และผู้จัดการ	-	-	-	-	-	-	-	-	-	-	-	-	3. Technicians and associate professionals
4. เจ้าหน้าที่	-	-	458	-	-	-	-	-	-	-	-	-	4. Clerks
5. พนักงานบริการและผู้ขายปลีก	-	-	-	-	-	-	-	-	-	-	-	-	5. Service workers and sell goods
6. ผู้ปฏิบัติงานที่มีฝีมือในด้านการเกษตร ปศุสัตว์ และประมง	-	-	-	-	-	-	-	-	-	-	-	-	6. Skilled agricultural forest and fishery workers
7. ช่างฝีมือ และผู้ปฏิบัติงานที่เกี่ยวข้อง	-	-	-	-	-	-	-	-	-	-	-	-	7. Craft and associate professionals
8. ผู้ควบคุมเครื่องจักรกลและเครื่องจักร และผู้จัดการ	-	-	-	-	-	-	-	-	-	-	-	-	8. Plant and machine constructors and assemblers
9. ผู้ประกอบการช่างฝีมือ	-	-	-	-	-	-	-	-	-	-	-	-	9. Elementary occupations
10. คนงานที่จ้างไม่ได้โดยสิ้นเชิง	-	-	-	-	-	-	-	-	-	-	-	-	10. Workers not classifiable by occupation

ตารางที่ 15 จำนวนผู้จ้างงานตามค่าจ้างเฉลี่ย ผลประโยชน์อื่น ๆ ที่ได้รับ ขีดจำกัดรวม เพศ และเขตภาคกลาง ภาคใต้ (ต่อ)
TABLE 15 EMPLOYEE BY AVERAGE WAGE, FRINGE BENEFIT, INDUSTRY, SEX AND AREA, SOUTHERN REGION (Contd.)

อุตสาหกรรม Industry	จำนวนผู้จ้าง Total Employee	ได้รับเงินใน Cash ได้รับเงินใน Kind					ค่าจ้างเฉลี่ย Average	ได้รับเงินนอก Employee Receive Fringe Benefit					INDUSTRY		
		ได้รับเงินใน Cash		ได้รับเงินใน Kind		ค่าจ้างเฉลี่ย Average		โบนัส Bonus	ค่าล่วงเวลา Overtime	เงินอื่นๆ Other Income	อาหาร Food	เครื่องแต่งกาย Clothes		ที่อยู่อาศัย Housing	อื่นๆ Others
		โบนัส Bonus	ค่าล่วงเวลา Overtime	เงินอื่นๆ Other Income	อาหาร Food										
หญิง	402.9	13,046.4	26.8	83.5	62.8	7.8	23.9	6.8	FEMALE						
1. เกษตรกรรม การป้อน และการประมง	33.7	5,340.6	-	2.5	0.8	-	2.2	0.7	1. Agriculture, forestry and fishing						
2. การทำเหมืองแร่ และเหมืองหิน	1.1	21,691.9	-	-	-	-	-	0.0	2. Mining and quarrying						
3. การผลิต	38.6	9,408.5	0.6	6.0	1.0	0.2	1.5	0.5	3. Manufacturing						
4. ไฟฟ้า ก๊าซ ไอน้ำและระบบปรับอากาศ	1.3	33,295.0	-	-	-	-	-	-	4. Electricity, gas, steam and air conditioning supply						
5. การจัดการน้ำ การจัดการและการบำบัดน้ำเสีย ของเสีย และสิ่งมีค่า	0.2	10,511.6	-	-	-	-	-	-	5. Water supply, sewerage, waste management and remediation activities						
6. การก่อสร้าง	8.6	8,177.6	-	-	0.2	-	1.1	0.3	6. Construction						
7. การขนส่ง และการขายปลีก การซ่อมยานยนต์	78.4	10,562.8	0.5	4.6	5.3	1.5	2.2	2.0	7. Wholesale and retail trade; repair of motor vehicles and motorcycles						
8. การขนส่ง และสถานที่ในสินค้า	4.3	17,016.6	-	0.2	-	0.2	0.2	-	8. Transportation and storage						
9. ที่พักแรมและบริการด้านอาหาร	67.2	9,702.0	0.3	2.6	45.3	2.5	2.6	2.7	9. Accommodation and food service activities						
10. ซ้ำข้อมูลรวมและการสื่อสาร	2.0	18,790.3	-	0.2	-	-	-	-	10. Information and communication						
11. กิจกรรมทางการเงินและการประกันภัย	10.4	23,097.7	-	0.3	-	0.1	0.6	-	11. Financial and insurance activities						
12. กิจกรรมอสังหาริมทรัพย์	2.0	15,756.5	-	-	-	-	0.2	-	12. Real estate activities						
13. กิจกรรมทางวิชาชีพ วิทยาศาสตร์ และเทคโนโลยี	8.4	24,133.6	-	0.2	-	-	3.1	-	13. Professional, scientific and technical activities						
14. กิจกรรมการบริการและการบริการสนับสนุน	8.7	11,884.4	-	0.4	0.6	0.4	-	-	14. Administrative and support service activities						
15. การบริหารราชการ การป้องกันประเทศ การประมงสัตว์	32.3	19,152.8	-	0.8	9.2	-	2.0	-	15. Public administration and defence; compulsory social security						
16. การศึกษา	50.6	22,343.7	-	-	2.5	0.1	1.7	0.1	16. Education						
17. กิจกรรมด้านสุขภาพและงานสังคมสงเคราะห์	36.2	21,813.1	0.5	9.1	1.3	0.2	4.1	0.0	17. Human health and social work activities						
18. ศิลปะ ความบันเทิง และนันทนาการ	1.6	9,583.3	-	-	0.3	-	-	-	18. Arts, entertainment and recreation						
19. กิจกรรมบริการอื่น ๆ	10.8	10,523.9	-	2.6	1.8	2.6	0.8	0.5	19. Other service activities						
20. กิจกรรมการจ้างงานในครัวเรือนส่วนบุคคล การผลิตสินค้าและบริการที่ทำขึ้นและเพื่อใช้ในครัวเรือน	6.8	9,689.6	-	-	3.5	-	1.7	-	20. Activities of households as employers, undifferentiated goods and services-producing activities of households for own use						
21. กิจกรรมขององค์การระหว่างประเทศ	-	-	-	-	-	-	-	-	21. Activities of extraterritorial organizations and bodies						
22. ไม่ทราบ	-	-	-	-	-	-	-	-	22. Unknown						

ตารางที่ 15 จำนวนผู้จ้างงานตามค่าจ้างเฉลี่ย สิบระดับชั้นค่าจ้าง โดยอุตสาหกรรม ภาคใต้ (ต่อ)
 TABLE 15. EMPLOYEE BY AVERAGE WAGE, FRINGE BENEFIT, INDUSTRY, SEX AND AREA, SOUTHERN REGION (Contd.)

อุตสาหกรรม Industry	จำนวนผู้จ้าง Employee	ค่าจ้างเฉลี่ย Average Wage	ได้รับเงินใน Cash In Kind					ได้รับเงินนอก Employee Receive Fringe Benefit					อุตสาหกรรม INDUSTRY					
			โบนัส Bonus	ค่าตอบแทน Overtime	เงินปันผล Other Income	อาหาร Food	เสื้อผ้า Clothes	ที่พัก Housing	อื่นๆ Others	ค่าจ้างเฉลี่ย Average Wage	โบนัส Bonus	ค่าตอบแทน Overtime		เงินปันผล Other Income	อาหาร Food	เสื้อผ้า Clothes	ที่พัก Housing	อื่นๆ Others
อุตสาหกรรม Industry	1,457.6	9,279.3	2.9	45.1	175.4	113.3	9.8	63.7	22.2	TOTAL								
ชาย Male	850.8	9,380.9	1.7	25.5	95.0	53.8	5.5	44.5	17.2	MALE								
1. อุตสาหกรรม การขุดเจาะและแร่ 1. Mining and quarrying	317.4	5,814.1	-	-	6.8	8.4	0.5	22.3	5.5	1. Agriculture, hunting and forestry								
2. การทำเหมืองแร่และถ่านหิน 2. Coal and lignite mining and quarrying	7.2	25,841.1	-	1.2	-	0.4	-	-	-	2. Mining and quarrying								
3. การผลิต 3. Manufacturing	71.5	9,861.3	-	15.3	6.3	6.5	0.8	7.5	2.1	3. Manufacturing								
4. ไฟฟ้า ก๊าซ น้ำประปาและระบบปรับอากาศ 4. Electricity, gas and water supply	4.8	19,621.2	-	0.8	1.3	-	-	-	-	4. Electricity, gas and water supply								
5. การค้าปลีก การจัดการและการบริการ 5. Wholesale and retail trade, repair of motor vehicles, motorcycles and personal and household goods	1.7	11,528.4	-	-	0.2	-	-	-	-	5. Wholesale and retail trade, repair of motor vehicles, motorcycles and personal and household goods								
6. การก่อสร้าง 6. Construction	119.6	9,231.3	-	1.3	0.3	2.6	0.8	2.5	6.0	6. Construction								
7. การขนส่ง และการขนส่ง การสื่อสาร 7. Wholesale and retail trade, repair of motor vehicles, motorcycles and personal and household goods	106.9	9,090.6	1.4	2.0	9.1	11.3	0.2	4.5	0.2	7. Wholesale and retail trade, repair of motor vehicles, motorcycles and personal and household goods								
8. การขนส่ง และการบริการผู้โดยสาร 8. Transport, storage and communication	24.6	13,719.6	-	1.0	5.4	-	-	0.3	-	8. Transport, storage and communication								
9. อุตสาหกรรมและการบริการ 9. Financial intermediation	25.0	11,847.6	0.2	0.2	14.5	19.4	1.6	0.4	0.4	9. Financial intermediation								
10. อุตสาหกรรมและการบริการ 10. Real estate, renting and business activities	2.4	18,616.0	-	-	0.7	0.3	-	-	-	10. Real estate, renting and business activities								
11. อุตสาหกรรมและการบริการ 11. Public administration and defence, compulsory social security	5.7	18,997.1	-	-	1.5	-	-	0.2	0.7	11. Public administration and defence, compulsory social security								
12. อุตสาหกรรมและการบริการ 12. Education	2.0	14,519.5	-	-	0.2	-	-	-	-	12. Education								
13. อุตสาหกรรมและการบริการ 13. Health and social work	4.0	15,697.4	0.1	-	0.6	0.1	-	1.0	-	13. Health and social work								
14. อุตสาหกรรมและการบริการ 14. Other community, social and personal service activity	12.6	9,678.2	-	1.2	2.9	2.4	0.8	0.3	-	14. Other community, social and personal service activity								
15. อุตสาหกรรมและการบริการ 15. Private households with employed persons	76.0	15,436.7	-	0.4	30.8	-	0.6	4.4	0.4	15. Private households with employed persons								
16. การศึกษา 16. Education	30.4	16,214.2	-	0.6	9.0	1.4	-	0.3	-	16. Education								
17. อุตสาหกรรมและการบริการ 17. Health and social work	7.4	16,816.8	-	1.0	3.9	-	-	0.7	-	17. Health and social work								
18. อุตสาหกรรมและการบริการ 18. Other community, social and personal service activity	10.2	10,971.1	-	-	0.9	0.8	0.1	0.2	2.1	18. Other community, social and personal service activity								
19. อุตสาหกรรมและการบริการ 19. Private households with employed persons	21.1	7,046.5	-	0.6	0.6	0.1	0.2	-	-	19. Private households with employed persons								
20. อุตสาหกรรมและการบริการ 20. Extra-territorial organizations and bodies	0.3	12,283.5	-	-	-	-	-	-	-	20. Extra-territorial organizations and bodies								
21. อุตสาหกรรมและการบริการ 21. Unknown	-	-	-	-	-	-	-	-	-	21. Unknown								
22. ไม่ทราบ 22. Unknown	-	-	-	-	-	-	-	-	-	22. Unknown								

ตารางที่ 15 จำนวนผู้จ้างงานตามค่าจ้างเฉลี่ยต่อรายเพศ โดยอุตสาหกรรม ภาคใต้ (ต่อ)
TABLE 15. EMPLOYEE BY AVERAGE WAGE, FRINGE BENEFIT, INDUSTRY, SEX AND AREA, SOUTHERN REGION (Contd.)

อุตสาหกรรม Industry	จำนวนผู้จ้าง Total Employee	ค่าจ้างเฉลี่ย Average Wage	ได้รับเงินใน Cash In Kind				ได้รับเงินนอก Employee Receive Fringe Benefit				อุตสาหกรรม INDUSTRY	
			โบนัส Bonus	ค่าตอบแทน Overline	อื่น Other Income	ค่าเช่า Rent	อาหาร Food	เสื้อผ้า Clothes	ที่พัก Housing	อื่น Others		
												รวม Total
			1.1	19.6	80.3	4.3	19.2	5.0				
1. เกษตรกรรม การปศุสัตว์ และการประมง Agriculture, stock raising and fishing	2074	4,516.6	-	-	44	-	99	0.5	1.6	-	0.5	1. Agriculture, stock raising and fishing
2. การทำเหมืองแร่ และถลุงแร่ Mining and quarrying	-	-	-	-	-	-	-	-	-	-	-	2. Mining and quarrying
3. การผลิต Manufacturing	76.9	7,950.0	0.3	9.1	7.5	2.3	2.9	0.3	2.3	-	2.9	3. Manufacturing
4. ไฟฟ้า ก๊าซ ไนโตรเจนและผลิตภัณฑ์ Electricity, gas, steam and air conditioning supply	2.3	18,166.5	-	-	0.4	-	-	-	-	-	-	4. Electricity, gas, steam and air conditioning supply
5. การจัดการน้ำ การจัดการและการบำบัดน้ำเสีย น้ำดื่ม และสิ่งปฏิกูล Water supply; sewerage, waste management and remediation activities	4.1	9,325.2	-	-	0.2	-	-	-	-	-	-	5. Water supply; sewerage, waste management and remediation activities
6. การก่อสร้าง Construction	11.2	7,596.6	-	-	-	0.3	0.8	1.1	0.3	-	1.0	6. Construction
7. การขนส่ง และทางบก รถไฟ การขนส่งทางน้ำ และทางอากาศ Transportation and storage	83.9	9,543.0	0.7	1.4	8.8	5.9	1.5	0.3	5.9	-	0.3	7. Wholesale and retail trade; repair of motor vehicles and motorcycles
8. การค้าปลีก และส่งสินค้า Retail and wholesale trade	5.8	14,775.7	-	-	0.9	0.1	0.2	-	0.1	-	-	8. Transportation and storage
9. กิจกรรมบริการด้านอาหาร Food service activities	51.1	8,818.4	0.2	3.1	14.8	40.9	1.3	0.9	40.9	-	-	9. Accommodation and food service activities
10. ข้อมูลการสื่อสาร Information and communication	1.1	10,193.3	-	-	0.9	-	-	-	-	-	-	10. Information and communication
11. กิจกรรมทางการเงินและการประกันภัย Financial and insurance activities	7.1	14,923.5	-	-	1.4	-	-	0.3	-	-	-	11. Financial and insurance activities
12. กิจกรรมอสังหาริมทรัพย์ Real estate activities	1.1	9,000.0	-	-	-	-	-	-	-	-	-	12. Real estate activities
13. กิจกรรมทางวิชาชีพ วิทยาศาสตร์ และเทคโนโลยี Professional, scientific and technical activities	5.7	12,325.6	-	-	0.4	0.1	-	0.7	0.1	-	-	13. Professional, scientific and technical activities
14. กิจกรรมการบริการและการบริการสนับสนุน Administrative and support service activities	6.1	11,002.0	-	0.1	0.4	0.6	-	-	0.6	-	-	14. Administrative and support service activities
15. การบริหารราชการ การป้องกันประเทศ การปกครองส่วนท้องถิ่น Public administration and defence; compulsory social security	40.7	14,974.5	-	-	9.7	-	-	1.0	-	-	-	15. Public administration and defence; compulsory social security
16. การศึกษา Education	59.3	18,561.2	-	0.1	20.6	4.8	-	1.2	4.8	-	1.2	16. Education
17. กิจกรรมด้านสุขภาพและการดูแลสุขภาพ Human health and social work activities	28.3	14,773.0	-	5.6	9.2	0.5	0.3	0.6	0.5	-	0.6	17. Human health and social work activities
18. ศิลปะ ความบันเทิง และนันทนาการ Arts, entertainment and recreation	2.2	12,136.3	-	-	0.6	0.6	-	-	0.6	-	-	18. Arts, entertainment and recreation
19. กิจกรรมบริการอื่น ๆ Other service activities	9.5	6,913.5	-	-	0.2	1.0	-	0.3	1.0	-	0.3	19. Other service activities
20. กิจกรรมการจ้างงานในครัวเรือนส่วนบุคคล การมีถิ่นที่อยู่นอกเขตเมืองและเมืองที่มีประชากร น้อย Activities of households as employers, undifferentiated goods and services producing activities of households for own use	4.0	6,730.6	-	0.2	-	0.8	0.2	0.2	0.8	-	0.2	20. Activities of households as employers, undifferentiated goods and services producing activities of households for own use
21. กิจกรรมของสหภาพแรงงาน Trade unions and employers' organisations	-	-	-	-	-	-	-	-	-	-	-	21. Activities of extraterritorial organisations and bodies
22. ไม่ทราบ Unknown	-	-	-	-	-	-	-	-	-	-	-	22. Unknown

ตารางที่ 16 จำนวนลูกจ้างเอกชน จำนวนตามค่าจ้างเฉลี่ย ผลประโยชน์ที่ได้รับ อุตสาหกรรม ภาคใต้
TABLE 16 PRIVATE EMPLOYEE BY AVERAGE WAGE, FRINGE BENEFIT, INDUSTRY, SOUTHERN REGION

หน่วยเป็นพัน : In Thousands

ไตรมาสที่ 3/2560 : Quarter 3/2017

อุตสาหกรรม Industry	จำนวน ลูกจ้างเอกชน Private Employee	ค่าจ้างเฉลี่ย Average Wage	ลูกจ้างเอกชนที่ได้รับเงินได้ Private Employee receive Fringe Benefit										INDUSTRY
			ได้รับเป็นเงิน In Cash					ได้รับเป็นสิ่งของ In Kind					
			โบนัส Bonus	ค่าจ้างเวลา Overtime	เงินอื่นๆ Other Income	อาหาร Food	เสื้อผ้า Clothes	ที่อยู่อาศัย Housing	อื่นๆ Others				
ยอดรวม	1,858.4	8,859.8	5.5	71.5	188.7	21.7	226.4	87.5	31.9	TOTAL			
1.เกษตรกรรม การปศุสัตว์ และการประมง	608.0	5,359.9	-	0.1	16.0	0.5	16.7	40.7	8.1	1. Agriculture, forestry and fishing			
2.การทำเหมืองแร่ และขุดหิน	16.6	25,300.0	0.4	3.0	0.8	0.4	1.2	0.4	-	2. Mining and quarrying			
3. การผลิต	239.3	9,456.4	0.6	36.1	27.6	1.0	14.8	16.8	3.7	3. Manufacturing			
4.ไฟฟ้า ก๊าซ ไอน้ำ และระบบปรับอากาศ	0.9	14,187.3	-	-	0.2	-	-	0.0	-	4. Electricity, gas, steam and air conditioning supply			
5. การจัดหา น้ำ การจัดการและบำบัดน้ำเสีย ของเสีย และสิ่งมีพิษ	2.1	7,687.2	-	-	0.3	-	-	-	-	5. Water supply, sewerage, waste management and remediation activities			
6. การก่อสร้าง	197.9	9,348.5	-	1.3	2.7	1.7	3.4	7.9	7.5	6. Construction			
7. การขนส่ง และการขายปลีก การซ่อมยานยนต์	346.3	9,955.9	2.9	12.8	41.5	4.7	29.1	10.6	2.9	7. Wholesale and retail trade; repair of motor vehicles and motorcycles			
8. การขนส่ง และสถานีเดินรถไฟ	42.8	13,364.8	-	1.5	6.3	-	0.5	0.5	0.2	8. Transportation and storage			
9. ที่พักแรมและบริการด้านอาหาร	186.3	10,304.1	0.9	6.4	62.7	7.7	137.6	3.9	5.7	9. Accommodation and food service activities			
10. ข้อมูลข่าวสารและการสื่อสาร	7.2	16,407.4	-	0.3	2.5	-	0.4	0.1	-	10. Information and communication			
11. กิจกรรมทางการเงินและการประกันภัย	20.8	17,988.0	0.1	0.7	3.3	0.1	-	0.3	0.7	11. Financial and insurance activities			
12. กิจกรรมสิ่งทอเครื่องนุ่งห่ม	5.7	13,759.4	-	-	0.4	-	0.3	0.2	-	12. Real estate activities			
13. กิจกรรมทางวิชาชีพ วิทยาศาสตร์ และเทคโนโลยี	11.9	22,956.2	0.1	-	0.9	-	1.9	0.9	-	13. Professional, scientific and technical activities			
14. กิจกรรมการบริการและการบริการสนับสนุน	43.6	10,922.3	0.0	2.0	10.6	1.6	6.2	1.2	0.1	14. Administrative and support service activities			
15. การบริการราชการ การรับจ้างประเภท การประมงเลี้ยง	-	-	-	-	-	-	-	-	-	15. Public administration and defence; compulsory social security			
16. การศึกษา	37.6	12,407.4	-	-	4.0	0.1	3.4	0.6	-	16. Education			
17. กิจกรรมด้านสุขภาพและงานสังคมสงเคราะห์	15.9	14,177.2	0.5	3.0	1.0	0.4	0.6	-	0.0	17. Human health and social work activities			
18. ศิลปะ ความบันเทิง และนันทนาการ	16.2	12,491.1	-	0.4	2.0	0.1	2.3	0.2	2.2	18. Arts, entertainment and recreation			
19. กิจกรรมบริการอื่น ๆ	47.5	8,289.1	-	3.9	3.0	3.3	3.6	1.1	0.5	19. Other service activities			
20. กิจกรรมการจ้างงานในครัวเรือนส่วนบุคคล การผลิตสินค้าและบริการที่ขึ้นลงเพื่อใช้ใช้ครัวเรือน	11.9	8,348.4	-	0.2	0.1	0.2	4.4	2.0	0.2	20. Activities of households as employers; undifferentiated goods and services-producing activities of households for own use			
21. กิจกรรมขององค์การระหว่างประเทศ	-	-	-	-	-	-	-	-	-	21. Activities of extraterritorial organizations and bodies			
22. ไม่ทราบ	-	-	-	-	-	-	-	-	-	22. Unknown			

ตารางที่ 16 จำนวนผู้จ้างเอกชน จำแนกตามค่าจ้างเฉลี่ย ผลประโยชน์ที่ได้รับ อุตสาหกรรม เพศ และเขตการปกครอง ภาคใต้ (ต่อ)
TABLE 16 PRIVATE EMPLOYEE BY AVERAGE WAGE, FRINGE BENEFIT, INDUSTRY, SEX AND AREA, SOUTHERN REGION (Contd.)

อุตสาหกรรม	จำนวนผู้จ้าง เอกชน Total Private Employee	ค่าจ้างเฉลี่ย Average Wage	ได้รับเป็นเงิน In Cash					ได้รับเป็นสิ่งของ In Kind					INDUSTRY
			ผู้จ้างเอกชนที่ได้รับผลประโยชน์เฉลี่ย Private Employee Receive Fringe Benefit					ผู้จ้างเอกชนที่ได้รับผลประโยชน์เฉลี่ย Private Employee Receive Fringe Benefit					
			โบนัส Bonus	ค่าล่วงเวลา Overtime	เงินอื่นๆ Other Income	อาหาร Food	เสื้อผ้า Clothes	ที่อยู่อาศัย Housing	อื่นๆ Others				
อุตสาหกรรม	648.1	10,892.1	34.3	98.5	117.6	12.9	33.9	11.3	TOTAL	11.3	MALE		
ชาย	356.1	11,171.8	15.4	50.9	57.2	5.3	21.3	4.7	MALE	4.7			
1. เกษตรกรรม การปศุสัตว์ และการประมง	52.5	6,539.8	0.1	2.3	5.9	0.0	6.3	1.4	1.4	1.4	1.4	1.4	
2. การทำเหมืองแร่ และเหมืองหิน	8.3	25,541.0	1.8	0.8	0.8	0.4	0.4	0.4	0.4	0.4	0.4	0.4	
3. การผลิต	52.6	11,145.1	5.8	5.7	5.0	-	4.8	0.8	0.8	0.8	0.8	0.8	
4. ไม้ทำ ไม้กระดานและรองบันได	0.8	14,343.5	-	-	-	-	0.0	-	-	-	-	-	
5. การจัดหา การจัดการและการบำบัดน้ำเสีย ของเสีย และสิ่งมีค่า	0.3	20,000.0	-	-	-	-	-	-	-	-	-	-	
6. การก่อสร้าง	58.6	10,092.9	-	0.1	0.3	0.2	3.4	0.2	0.2	0.2	0.2	0.2	
7. การขนส่ง และการขุดเจาะ การขุดลอก	78.3	10,972.0	0.3	4.8	6.6	1.6	3.9	1.6	1.6	1.6	1.6	1.6	
8. การขนส่ง และสถานีที่เดินเท้า	14.6	13,425.6	-	0.5	0.4	-	0.2	-	-	-	-	-	
9. ที่ตั้งและอสังหาริมทรัพย์	43.2	12,098.6	0.3	0.5	3.2	2.3	0.1	2.3	2.3	2.3	2.3	2.3	
10. ข้อมูลข่าวสารและการสื่อสาร	2.4	19,757.7	-	0.2	0.1	-	0.1	-	-	-	-	-	
11. กิจกรรมทางการเงินและการประกันภัย	5.9	16,658.5	0.1	0.4	-	-	0.0	-	-	-	-	-	
12. กิจกรรมอสังหาริมทรัพย์	1.0	12,000.0	-	-	0.3	-	-	-	-	-	-	-	
13. กิจกรรมการวิจัย พัฒนา และเทคโนโลยี	4.9	24,284.1	-	-	1.6	-	0.8	-	-	-	-	-	
14. กิจกรรมบริการและการบริการสนับสนุน	16.5	11,295.3	0.0	0.3	2.6	0.4	0.9	0.4	0.4	0.4	0.4	0.4	
15. การบริหารราชการ การป้องกันประเทศ การประกันสังคม	-	-	-	-	-	-	-	-	-	-	-	-	
16. การศึกษา	2.9	12,716.4	-	-	-	-	0.3	-	-	-	-	-	
17. กิจกรรมด้านสุขภาพและงานสังคมสงเคราะห์	0.6	12,685.6	-	0.1	-	-	-	-	-	-	-	-	
18. ศิลปะ ความบันเทิง และนันทนาการ	3.6	17,387.7	-	0.4	0.6	-	-	-	-	-	-	-	
19. กิจกรรมบริการด้านอื่น ๆ	8.2	9,149.6	-	0.7	0.8	0.5	-	-	-	-	-	-	
20. กิจกรรมการจ้างงานในครัวเรือนส่วนบุคคล การผลิตสินค้าและบริการที่ตนเองใช้ใช้ส่วนตัว การผลิตสินค้าและบริการที่ตนเองใช้ใช้ส่วนตัว	0.8	3,899.9	-	-	0.1	-	0.1	-	-	-	-	-	
21. กิจกรรมขององค์การระหว่างประเทศ	-	-	-	-	-	-	-	-	-	-	-	-	
22. ไม่ทราบ	-	-	-	-	-	-	-	-	-	-	-	-	

หน่วยเป็นพัน : In Thousands

ตารางที่ 16 จำนวนผู้จ้างเอกชน จำนวนตามค่าจ้างเฉลี่ย ผลประโยชน์ที่ได้รับ อุตสาหกรรม เพศ และเขตการปกครอง ภาคใต้ (ต่อ)
TABLE 16 PRIVATE EMPLOYEE BY AVERAGE WAGE, FRINGE BENEFIT, INDUSTRY, SEX AND AREA, SOUTHERN REGION (Contd.)

อุตสาหกรรม Industry	จำนวนผู้จ้าง เอกชน Total Private Employee	ได้รับเป็นเงิน In Cash					ได้รับเป็นสิ่งของ In Kind					INDUSTRY
		ค่าจ้างเฉลี่ย Average Wage	ได้รับเป็นเงิน In Cash				ได้รับเป็นสิ่งของ In Kind					
			โบนัส Bonus	ค่าล่วงเวลา Overtime	เงินอื่นๆ Other Income	อาหาร Food	เครื่องแต่งกาย Clothes	ที่อยู่อาศัย Housing	อื่นๆ Others			
หญิง		10,550.9	1.8	18.8	47.7	60.4	7.6	12.6	6.7			FEMALE
1. เกษตรกรรม การป่าไม้ และการประมง	33.4	5,258.8	-	-	2.5	0.8	-	2.2	-	0.7	0.1	0.7 1. Agriculture, forestry and fishing
2. การทำเหมืองแร่ และเหมืองหิน	1.0	19,625.9	-	-	-	-	-	-	-	-	-	- 2. Mining and quarrying
3. การผลิต	38.5	9,409.8	0.6	6.0	8.1	1.0	0.2	1.5	-	0.5	0.3	0.5 3. Manufacturing
4. ไฟฟ้า ก๊าซ ไอน้ำ และระบบปรับอากาศ	0.1	12,000.0	-	-	0.1	-	-	-	-	-	-	- 4. Electricity, gas, steam and air conditioning supply
5. การค้าปลีก การจัดการและการบริการด้วยตนเอง และสิ่งมีค่า	0.1	4,000.0	-	-	-	-	-	-	-	-	-	- 5. Water supply; sewerage, waste management and remediation activities
6. การก่อสร้าง	8.6	8,177.6	-	-	0.4	0.2	-	1.1	-	0.3	0.6	0.3 6. Construction
7. การขนส่ง และการขายปลีก การซ่อมยานยนต์	78.0	10,546.1	0.5	4.6	11.8	5.3	1.5	2.0	-	2.0	7.0	2.0 7. Wholesale and retail trade; repair of motor vehicles and motorcycles
8. การขนส่ง และสถานที่ยื่นสินค้า	3.4	17,741.4	-	-	0.2	-	-	-	-	-	-	- 8. Transportation and storage
9. ที่พักแรมและบริการด้านอาหาร	67.2	9,702.0	0.3	2.6	16.4	45.3	2.5	2.6	-	2.7	9.0	2.7 9. Accommodation and food service activities
10. ข้อมูลข่าวสารและการสื่อสาร	1.6	13,590.9	-	0.2	0.8	-	-	-	-	-	-	- 10. Information and communication
11. กิจกรรมทางการเงินและการประกันภัย	6.4	21,486.1	-	0.3	0.6	-	0.1	0.3	-	0.3	-	- 11. Financial and insurance activities
12. กิจกรรมอสังหาริมทรัพย์	2.0	15,756.5	-	-	0.2	-	-	0.2	-	0.2	-	- 12. Real estate activities
13. กิจกรรมทางวิชาชีพ วิทยาศาสตร์ และเทคโนโลยี	3.1	30,378.8	-	-	0.2	-	-	-	-	-	-	- 13. Professional, scientific and technical activities
14. กิจกรรมการบริการและการสนับสนุน	8.4	12,001.0	-	0.4	1.9	0.6	0.4	-	-	-	-	- 14. Administrative and support service activities
15. การบริหารราชการ การบังคับใช้กฎหมาย การประมง	-	-	-	-	-	-	-	-	-	-	-	- 15. Public administration and defence; compulsory social security
16. การศึกษา	13.1	15,505.0	-	-	1.2	1.3	0.1	0.3	-	-	-	- 16. Education
17. กิจกรรมด้านสุขภาพและงานสังคมสงเคราะห์	8.4	16,380.0	0.5	2.2	0.8	0.4	0.2	-	-	0.0	0.0	0.0 17. Human health and social work activities
18. ศิลปะ ความบันเทิง และนันทนาการ	1.2	9,741.1	-	-	0.5	0.3	-	-	-	-	-	- 18. Arts, entertainment and recreation
19. กิจกรรมบริการด้านอื่น ๆ	10.8	10,527.3	-	2.6	2.0	1.8	2.6	0.8	-	0.5	0.5	0.5 19. Other service activities
20. กิจกรรมการจ้างงานในครัวเรือนส่วนบุคคล การผลิตสินค้าและบริการที่ซื้อและเพื่อใช้ในการบริโภค	6.8	9,689.6	-	-	-	3.5	-	1.7	-	-	-	- 20. Activities of households as employers; undifferentiated goods and service-producing activities of households for own use
21. กิจกรรมขององค์การระหว่างประเทศ	-	-	-	-	-	-	-	-	-	-	-	- 21. Activities of extraterritorial organizations and bodies
22. ไม่ทราบ	-	-	-	-	-	-	-	-	-	-	-	- 22. Unknown

ไตรมาสที่ 3/2560 : Quarter 3/2017

เขตเทศบาล MUNICIPAL AREA

หน่วยเป็นพัน : In Thousands

ตารางที่ 16 จำนวนผู้จ้างเอกชน จำนวนตามค่าจ้างเฉลี่ย คนรับประโยชน์ที่ได้รับ อุตสาหกรรม เพศ และเขตภาคกลาง ภาคใต้ (ต่อ)
TABLE 16 PRIVATE EMPLOYEE BY AVERAGE WAGE, FRINGE BENEFIT, INDUSTRY, SEX AND AREA, SOUTHERN REGION (Contd.)

อุตสาหกรรม Industry	จำนวนผู้จ้าง เอกชน Total Private Employee	ค่าจ้างเฉลี่ย Average Wage	ได้รับเป็นเงิน In Cash					ได้รับเป็นสิ่งของ In Kind				INDUSTRY
			Private Employee Receive Fringe Benefits					Private Employee Receive Fringe Benefits				
			โบนัส Bonus	ค่าล่วงเวลา Overtime	เงินอื่นๆ Other Income	อาหาร Food	เสื้อผ้า Clothes	ที่อยู่อาศัย Housing	อื่นๆ Others			
อุตสาหกรรม ชาย	1,210.3	7,771.5	37.2	87.2	8.9	53.6	20.5	TOTAL				
1. เกษตรกรรม การปศุสัตว์ และการประมง	727.2	8,201.9	23.2	46.6	4.9	37.9	16.9	MALE				
2. การทำเหมืองแร่ และขุดหิน	315.4	5,726.9	-	6.8	0.5	22.3	-	5.5 1. Agriculture, forestry and fishing				
3. การผลิต	7.2	25,841.1	1.2	-	-	-	-	- 2. Mining and quarrying				
4. ไฟฟ้า ก๊าซ ไอน้ำ และระบบปรับอากาศ	71.5	9,861.3	15.3	6.3	0.8	7.5	-	2.1 3. Manufacturing				
5. การจัดหา การจัดการ และการบำบัดน้ำเสีย ของเสีย และสิ่งมีค่า	-	-	-	-	-	-	-	- 4. Electricity, gas, steam and air conditioning supply				
6. การก่อสร้าง	119.6	9,231.3	1.3	0.3	0.8	2.5	-	- 5. Water supply; sewerage; waste management and remediation activities				
7. การขนส่ง และการขอยืม การซ่อมยานยนต์	106.9	9,090.6	1.4	2.0	9.1	4.5	-	6.0 6. Construction				
8. การขนส่ง และสถานที่เก็บสินค้า	20.8	12,135.6	-	1.0	3.5	-	-	0.2 7. Wholesale and retail trade; repair of motor vehicles and motorcycles				
9. ที่พักแรมและบริการด้านอาหาร	25.0	11,847.6	0.2	0.2	14.5	0.4	-	- 8. Transportation and storage				
10. ข้อมูลข่าวสารและการสื่อสาร	2.1	17,775.9	-	-	0.7	-	-	0.4 9. Accommodation and food service activities				
11. กิจกรรมทางการเงินและการประกันภัย	3.6	18,966.7	-	-	0.1	-	-	- 10. Information and communication				
12. กิจกรรมอสังหาริมทรัพย์	1.6	15,542.7	-	-	0.2	-	-	0.7 11. Financial and insurance activities				
13. กิจกรรมทางวิชาชีพ วิทยาศาสตร์ และเทคโนโลยี	0.9	27,177.8	0.1	-	-	-	-	- 12. Real estate activities				
14. กิจกรรมบริการและการบริการสนับสนุน	12.6	9,678.2	-	1.2	2.9	0.3	-	- 13. Professional, scientific and technical activities				
15. การบริหารราชการ การป้องกันประเทศ การประกันสังคม	-	-	-	-	-	-	-	- 14. Administrative and support service activities				
16. การศึกษา	9.1	10,422.2	-	-	1.0	-	-	- 15. Public administration and defence; compulsory social security				
17. กิจกรรมด้านสุขภาพและงานสังคมสงเคราะห์	0.8	20,701.8	-	0.5	-	-	-	- 16. Education				
18. ศิลปะ ความบันเทิง และนันทนาการ	9.9	10,972.0	-	-	0.6	0.8	0.1	- 17. Human health and social work activities				
19. กิจกรรมบริการด้านอื่น ๆ	20.0	7,160.2	-	0.6	0.6	0.2	-	2.1 18. Arts, entertainment and recreation				
20. กิจกรรมการจ้างงานในครัวเรือนส่วนบุคคล การผลิตสินค้าและบริการที่ดำเนินการขึ้นเองเพื่อใช้สำหรับเรือน	0.3	12,283.5	-	-	-	-	-	- 19. Other service activities				
21. กิจกรรมขององค์การระหว่างประเทศ	-	-	-	-	-	-	-	- 20. Activities of households as employers; undifferentiated goods and services-producing activities of households for own use				
22. ไม่ทราบ	-	-	-	-	-	-	-	- 21. Activities of extraterritorial organizations and bodies				
	-	-	-	-	-	-	-	- 22. Unknown				

ตารางที่ 16 จำนวนผู้จ้างเอกชน จำนวนตามค่าจ้างเฉลี่ย คนปรับโยชน์ที่ได้รับ อุตสาหกรรม เพศ และเขตภาคกลาง ภาคใต้ (ต่อ)
TABLE 16 PRIVATE EMPLOYEE BY AVERAGE WAGE, FRINGE BENEFIT, INDUSTRY, SEX AND AREA, SOUTHERN REGION (Contd.)

อุตสาหกรรม Industry	จำนวนผู้จ้าง เอกชน Total Private Employee	ค่าจ้างเฉลี่ย Average Wage	ได้รับเป็นเงิน In Cash					ได้รับเป็นสิ่งของ In Kind					INDUSTRY	
			Private Employee Receive Fringe Benefits					Private Employee Receive Fringe Benefits						
			โบนัส Bonus	ค่าล่วงเวลา Overtime	เงินอื่นๆ Other Income	อาหาร Food	เสื้อผ้า Clothes	ที่อยู่อาศัย Housing	อื่นๆ Others					
หญิง														
1.เกษตรกรรม การป่าไม้ และการประมง	483.0	7,123.3	0.8	14.0	40.6	56.3	3.9	15.7	3.7				FEMALE	
2.การค้าขายปลีก และซ่อมรถยนต์	206.7	4,516.7	-	-	4.4	1.6	-	9.9					0.5 1. Agriculture, forestry and fishing - 2. Mining and quarrying	
3. การผลิต	76.6	7,942.2	-	9.1	7.5	2.3	-	2.9					0.3 3. Manufacturing - 4. Electricity, gas, steam and air conditioning supply - 5. Water supply, sewerage, waste management and remediation activities	
4. ที่พัก โรงแรม และโรงแรมปรับอากาศ	-	-	-	-	-	-	-	-	-	-	-	-	1.1 6. Construction	
5. การค้าปลีก การบริการ และการบริการอื่น	1.8	6,000.0	-	-	-	-	-	-	-	-	-	-	0.2 7. Wholesale and retail trade; repair of motor vehicles and motorcycles	
6. การก่อสร้าง	11.2	7,596.6	-	-	-	0.3	0.8	1.0					1.1 6. Construction	
7. การขายส่ง และการขายปลีก การซ่อมยานยนต์	83.1	9,557.5	0.7	1.4	8.8	5.9	1.5	0.3					0.2 7. Wholesale and retail trade; repair of motor vehicles and motorcycles	
8. การขนส่ง และสถานบริการอื่น	4.0	15,905.2	-	-	0.7	0.1	-	-					- 8. Transportation and storage	
9. ที่พักแรมและบริการด้านอาหาร	50.9	8,817.7	0.2	3.1	14.8	40.7	1.3	0.9					1.4 9. Accommodation and food service activities	
10. ข้อมูลข่าวสารและการสื่อสาร	1.1	10,193.3	-	-	0.9	-	-	-					- 10. Information and communication	
11. กิจกรรมทางการเงินและการประกันภัย	4.9	14,190.2	-	-	1.3	-	-	-					- 11. Financial and insurance activities	
12. กิจกรรมอสังหาริมทรัพย์	1.1	9,000.0	-	-	-	-	-	-					- 12. Real estate activities	
13. กิจกรรมทางวิชาชีพ วิทยาศาสตร์ และเทคโนโลยี	3.0	11,891.6	-	-	0.1	0.1	-	0.1					- 13. Professional, scientific and technical activities	
14. กิจกรรมการบริหารและการบริการสนับสนุน	6.1	11,002.0	-	0.1	0.4	0.6	-	-					- 14. Administrative and support service activities	
15. การบริหารราชการ การบังคับใช้กฎหมาย การประมง	-	-	-	-	-	-	-	-					- 15. Public administration and defence; compulsory social security	
16. การศึกษา	12.5	10,550.6	-	-	1.2	2.0	-	-					- 16. Education	
17. กิจกรรมด้านสุขภาพและงานสังคมสงเคราะห์	6.1	10,437.8	-	0.2	-	0.3	0.2	-					- 17. Human health and social work activities	
18. ศิลปะ วัฒนธรรม กีฬา และนันทนาการ	1.5	12,910.2	-	-	0.5	0.6	-	-					0.2 18. Arts, entertainment and recreation	
19. กิจกรรมบริการด้านอื่น ๆ	8.6	7,283.3	-	-	0.2	1.0	-	0.3					- 19. Other service activities	
20. กิจกรรมการจ้างงานในครัวเรือนส่วนบุคคล	4.0	6,730.6	-	0.2	-	0.8	0.2	0.2					0.2 20. Activities of households as employers; undifferentiated goods and services-producing activities of households for own use	
การผลิตสินค้าและบริการที่ซึ่งแบ่งออกเป็นครัวเรือน	-	-	-	-	-	-	-	-					- 21. Activities of extraterritorial organizations and bodies	
21. กิจกรรมขององค์การระหว่างประเทศ	-	-	-	-	-	-	-	-					- 22. Unknown	
22. ไม่ทราบ	-	-	-	-	-	-	-	-					-	

ตารางที่ 17 จำนวนผู้จ้างรัฐบาล จำนวนตามค่าจ้างเฉลี่ย ผลประโยชน์ที่ได้รับ อุตสาหกรรม เขต และเขตการปกครอง ภาคใต้ (ต่อ)
TABLE 17 GOVERNMENT EMPLOYEE BY AVERAGE WAGE, FRINGE BENEFIT, INDUSTRY, SEX AND AREA, SOUTHERN REGION (Contd.)

อุตสาหกรรม INDUSTRY	จำนวน Employee	ค่าจ้างเฉลี่ย Average Wage	ได้รับเป็นเงิน In Cash				ได้รับเป็นสิ่งของ In Kind				อื่นๆ Others	INDUSTRY	
			โบนัส Bonus		ค่าล่วงเวลา Overtime		เครื่องแต่งกาย Clothes		อาหาร Food				ที่อยู่อาศัย Housing
			0.1	0.1	11.1	3.1	83.5	47.7	2.8	0.3			
2299	2299	22,655.7	0.1	11.1	83.5	47.7	2.8	0.3	0.6	31.7	1.1	TOTAL	
ชาย	1189	22,775.5	0.1	3.1	47.7	-	-	-	-	20.4	1.0	MALE	
1.เกษตรกรรม การป้อน และการประมง	0.5	20,000.0	-	-	-	-	-	-	-	-	-	- 1. Agriculture, forestry and fishing	
2.การทำเหมืองแร่ และเหมืองหิน	0.0	98,000.0	-	-	-	-	-	-	-	-	-	0.0 2. Mining and quarrying	
3. การผลิต	-	-	-	-	-	-	-	-	-	-	-	- 3. Manufacturing	
4. ไฟฟ้า ก๊าซ ไอน้ำ และระบบปรับอากาศ	5.3	28,150.8	-	0.0	2.6	-	-	-	-	1.5	-	- 4. Electricity, gas, steam and air conditioning supply	
5. การจัดหา การจัดการ และการบำบัดน้ำเสีย ของเสีย และสิ่งมีพิษ	1.6	15,439.9	-	-	0.4	-	-	-	-	-	-	- 5. Water supply; sewerage, waste management and remediation activities	
6. การก่อสร้าง	-	-	-	-	-	-	-	-	-	-	-	- 6. Construction	
7. การขายส่ง และการขายปลีก การซ่อมยานยนต์	0.2	16,750.0	-	-	-	-	-	-	-	0.2	-	- 7. Wholesale and retail trade; repair of motor vehicles and motorcycles	
8. การขนส่ง และสถานที่เก็บสินค้า	4.3	23,599.6	-	1.8	0.4	-	-	-	-	0.2	-	- 8. Transportation and storage	
9. ที่พักแรมและบริการด้านอาหาร	0.0	7,000.0	-	-	-	-	-	-	-	-	-	- 9. Accommodation and food service activities	
10. ข้อมูลข่าวสารและการสื่อสาร	4.7	36,872.6	-	-	0.7	-	-	-	-	-	-	- 10. Information and communication	
11. กิจกรรมทางการเงินและการประกันภัย	4.0	25,701.2	-	-	1.0	-	-	-	-	0.6	-	- 11. Financial and insurance activities	
12. กิจกรรมอสังหาริมทรัพย์	-	-	-	-	-	-	-	-	-	-	-	- 12. Real estate activities	
13. กิจกรรมทวิภาคี วิทยาศาสตร์ และเทคโนโลยี	7.6	18,525.8	-	-	0.2	-	-	-	-	6.9	-	- 13. Professional, scientific and technical activities	
14. กิจกรรมการบริการและการบริการสนับสนุน	0.1	12,000.0	-	0.1	-	-	-	-	-	-	-	- 14. Administrative and support service activities	
15. การบริหารราชการ การป้องกันประเทศ การประมงสัตว์น้ำ	62.0	19,544.3	0.1	0.9	32.7	-	0.3	0.6	-	9.4	-	0.9 15. Public administration and defence; compulsory social security	
16. การศึกษา	20.3	30,299.3	-	-	7.7	-	0.0	-	-	1.2	-	- 16. Education	
17. กิจกรรมด้านสุขภาพและงานสังคมสงเคราะห์	7.5	21,860.9	-	0.4	1.5	-	-	-	-	0.5	-	0.1 17. Human health and social work activities	
18. ศิลปะ ความบันเทิง และนันทนาการ	0.9	11,597.3	-	-	0.5	-	-	-	-	0.3	-	- 18. Arts, entertainment and recreation	
19. กิจกรรมบริการอื่น ๆ	-	-	-	-	-	-	-	-	-	-	-	- 19. Other service activities	
20. กิจกรรมการจ้างงานในครัวเรือนส่วนบุคคล การผลิตสินค้าและบริการที่จำหน่ายเพื่อใช้ในครัวเรือน	-	-	-	-	-	-	-	-	-	-	-	- 20. Activities of households as employers; undifferentiated goods and services producing activities of households for own use	
21. กิจกรรมขององค์การระหว่างประเทศ	-	-	-	-	-	-	-	-	-	-	-	- 21. Activities of extraterritorial organizations and bodies	
22. ไม่ทราบ	-	-	-	-	-	-	-	-	-	-	-	- 22. Unknown	

ตารางที่ 17 จำนวนผู้จ้างรัฐบาล จำแนกตามค่าจ้างเฉลี่ย ผลประโยชน์ที่ได้รับ อุตสาหกรรม เพศ และเขตการปกครอง ภาคใต้ (ต่อ)
TABLE 17 GOVERNMENT EMPLOYEE BY AVERAGE WAGE, FRINGE BENEFIT, INDUSTRY, SEX AND AREA, SOUTHERN REGION (Contd.)

อุตสาหกรรม Industry	จำนวน Employee	ค่าจ้างเฉลี่ย Average Wage	ได้รับเป็นเงิน In Cash					ได้รับเป็นสิ่งของ In Kind			อุตสาหกรรม INDUSTRY
			โบนัส Bonus	ค่าล่วงเวลา Overtime		เงินอื่นๆ Other Income	อาหาร Food	เครื่องแต่งกาย Clothes	ที่อยู่อาศัย Housing	อื่นๆ Others	
				ปกติ Normal	พิเศษ Special						
หญิง	110.9	22,527.4	-	8.0	35.8	2.4	0.2	11.3	0.1	FEMALE	
1. เกษตรกรรม การป่าไม้ และการประมง	0.3	16,000.0	-	-	-	-	-	-	-	- 1. Agriculture, forestry and fishing	
2. การทำเหมืองแร่ และขุดถลุงหิน	0.0	98,000.0	-	-	-	-	-	-	-	0.0 2. Mining and quarrying	
3. การผลิต	0.1	8,500.0	-	-	0.1	-	-	-	-	- 3. Manufacturing	
4. ไฟฟ้า ก๊าซ ไอน้ำ และระบบปรับอากาศ	1.2	34,288.7	-	-	0.1	-	-	-	-	- 4. Electricity, gas, steam and air conditioning supply	
5. การจัดหา น้ำ การจัดการ และกรบักน้ำเสีย ของเสีย และสิ่งไม่บริสุทธิ์	0.2	12,721.3	-	-	-	-	-	-	-	- 5. Water supply; sewerage, waste management and remediation activities	
6. การก่อสร้าง	-	-	-	-	-	-	-	-	-	- 6. Construction	
7. การขนส่ง และการขนถ่ายสินค้า การซ่อมยานยนต์	0.4	13,985.0	-	-	-	-	-	0.2	-	- 7. Wholesale and retail trade; repair of motor vehicles and motorcycles	
8. การขนส่ง และสถานที่เก็บสินค้า	0.9	14,367.8	-	0.2	0.1	-	0.2	0.2	-	- 8. Transportation and storage	
9. ที่พักแรมและบริการด้านอาหาร	-	-	-	-	-	-	-	-	-	- 9. Accommodation and food service activities	
10. ข้อมูลข่าวสารและการสื่อสาร	0.4	41,996.4	-	-	0.1	-	-	-	-	- 10. Information and communication	
11. กิจกรรมทางการเงินและการประกันภัย	3.9	25,725.8	-	-	0.4	-	-	0.3	-	- 11. Financial and insurance activities	
12. กิจกรรมอสังหาริมทรัพย์	-	-	-	-	-	-	-	-	-	- 12. Real estate activities	
13. กิจกรรมทางวิชาชีพ วิทยาศาสตร์ และเทคโนโลยี	5.3	20,442.5	-	0.2	0.1	-	-	3.1	-	- 13. Professional, scientific and technical activities	
14. กิจกรรมเกษตรกรรมและกรรมการสนับสนุน	0.3	8,821.9	-	-	-	-	-	-	-	- 14. Administrative and support service activities	
15. การบริหารราชการ การบังคับใช้กฎหมาย การประมงสัตว์ทะเล	32.3	19,152.8	-	0.8	9.2	0.4	-	2.0	-	- 15. Public administration and defence; compulsory social security	
16. การศึกษา	37.6	24,717.6	-	-	16.0	-	-	1.4	0.1	16. Education	
17. กิจกรรมด้านสุขภาพและงานสังคมสงเคราะห์	27.8	23,452.3	-	6.9	9.7	-	-	4.1	-	- 17. Human health and social work activities	
18. ศิลปะ ความบันเทิง และนันทนาการ	0.3	8,997.1	-	-	0.1	-	-	-	-	- 18. Arts, entertainment and recreation	
19. กิจกรรมบริการด้านอื่นๆ	0.0	9,000.0	-	-	-	-	-	-	-	- 19. Other service activities	
20. กิจกรรมการจ้างงานในครัวเรือนส่วนบุคคล การผลิตสินค้าและบริการที่ขึ้นลงเพื่อใช้ส่วนตัวหรือ การบริการของสหกรณ์ระหว่างประเทศ	-	-	-	-	-	-	-	-	-	- 20. Activities of households as employers; undifferentiated goods and services-producing activities of households for own use	
21. กิจกรรมขององค์การระหว่างประเทศ	-	-	-	-	-	-	-	-	-	- 21. Activities of extraterritorial organizations and bodies	
22. ไม่ทราบ	-	-	-	-	-	-	-	-	-	- 22. Unknown	

ตารางที่ 17. จำนวนผู้จ้างรัฐบาล จำนวนตามค่าจ้างเฉลี่ย สลับประโยชน์ที่ได้รับ อุตสาหกรรม เขต และเขตการปกครอง ภาคใต้ (ต่อ)
TABLE 17. GOVERNMENT EMPLOYEE BY AVERAGE WAGE, FRINGE BENEFIT, INDUSTRY, SEX AND AREA, SOUTHERN REGION (Contd.)

อุตสาหกรรม Industry	จำนวน Employee	ค่าจ้างเฉลี่ย Average Wage	ได้รับเป็นเงิน In Cash				ได้รับเป็นสิ่งของ In Kind			อุตสาหกรรม INDUSTRY	
			โบนัส Bonus		ค่าล่วงเวลา Overtime		สิ่งของประเภท Clothing		ที่อยู่อาศัย Housing		อื่นๆ Others
			โบนัส Bonus	ค่าล่วงเวลา Overtime	เงินอื่นๆ Other Income	อาหาร Food	เสื้อผ้าเสื้อผ้า Clothes				
ทั้งหมด	247.3	16,658.2	0.3	7.9	88.2	4.6	1.0	10.1	1.7	TOTAL	
ชาย	123.5	16,322.2	-	2.3	48.5	1.4	0.6	6.6	0.4	MALE	
1. เกษตรกรรม การปศุสัตว์ และการประมง	2.1	19,013.5	-	-	-	-	-	-	-	1. Agriculture, forestry and fishing	
2. การทำเหมืองแร่ และเหมืองหิน	-	-	-	-	-	-	-	-	-	2. Mining and quarrying	
3. การผลิต	-	-	-	-	-	-	-	-	-	3. Manufacturing	
4. ไฟฟ้า ก๊าซ ไอน้ำ และระบบปรับอากาศ	4.8	19,621.2	-	0.8	1.3	-	-	-	-	4. Electricity, gas, steam and air conditioning supply	
5. การจัดหาสินค้า การจัดการ และการบำบัดน้ำเสีย ของเสีย และสิ่งมีพิษ	1.7	11,528.4	-	-	0.2	-	-	-	-	5. Water supply; sewerage, waste management and remediation activities	
6. การก่อสร้าง	-	-	-	-	-	-	-	-	-	6. Construction	
7. การขายส่ง และการขายปลีก การซ่อมยานยนต์	-	-	-	-	-	-	-	-	-	7. Wholesale and retail trade; repair of motor vehicles and motorcycles	
8. การขนส่ง และสถานบันเทิงในเคหะ	3.7	22,597.6	-	-	2.0	-	-	-	-	8. Transportation and storage	
9. ที่พักแรมและบริการด้านอาหาร	-	-	-	-	-	-	-	-	-	9. Accommodation and food service activities	
10. ข้อมูลข่าวสารและการสื่อสาร	0.3	25,000.0	-	-	-	-	-	-	-	10. Information and communication	
11. กิจกรรมทางการเงินและการประกันภัย	2.2	19,046.4	-	-	1.4	-	-	0.2	-	11. Financial and insurance activities	
12. กิจกรรมก่อสร้างที่มั่งคั่ง	0.3	9,000.0	-	-	-	-	-	-	-	12. Real estate activities	
13. กิจกรรมทวิภาคี วิทยาศาสตร์ และเทคโนโลยี	3.1	12,431.6	-	-	0.6	-	-	1.0	-	13. Professional, scientific and technical activities	
14. กิจกรรมบริการและการบริการสนับสนุน	-	-	-	-	-	-	-	-	-	14. Administrative and support service activities	
15. การบริหารราชการ การป้องกันประเทศ การประมงสัตว์	76.0	15,456.7	-	0.4	30.8	-	0.6	4.4	0.4	15. Public administration and defence; compulsory social security	
16. การศึกษา	21.3	18,696.6	-	0.6	8.0	1.4	-	0.3	-	16. Education	
17. กิจกรรมด้านสุขภาพและงานสังคมสงเคราะห์	6.6	16,353.6	-	0.5	3.9	-	-	0.7	-	17. Human health and social work activities	
18. ศิลปะ ความบันเทิง และนันทนาการ	0.3	10,943.3	-	-	0.3	-	-	-	-	18. Arts, entertainment and recreation	
19. กิจกรรมบริการด้านอื่น ๆ	1.1	4,987.9	-	-	-	-	-	-	-	19. Other service activities	
20. กิจกรรมการจ้างงานในครัวเรือนส่วนบุคคล การผลิตสินค้าและบริการที่ตนเองใช้บริโภคหรือ การดำเนินงานบริการที่ตนเองใช้บริโภคหรือ	-	-	-	-	-	-	-	-	-	20. Activities of households as employers, undifferentiated goods and services-producing activities of households for own use	
21. กิจกรรมขององค์การระหว่างประเทศ	-	-	-	-	-	-	-	-	-	21. Activities of extraterritorial organizations and bodies	
22. ไม่ทราบ	-	-	-	-	-	-	-	-	-	22. Unknown	

ตารางที่ 18 จำนวนลูกจ้าง จำแนกตามอาชีพ ระดับของรายได้ ภาคใต้

TABLE 18 EMPLOYEE BY OCCUPATION, INCOME CLASS, SOUTHERN REGION

ไตรมาสที่ 3/2560 : Quarter 3/2017

หน่วยนับพัน : in Thousands

ระดับของรายได้	อาชีพ Occupation											รวม	Income Class
	ผู้บัญชาการ Legislators & Managers	ผู้ปฏิบัติการ Profes- sional	ด้านต่างๆ ด้านต่างๆ	เจ้าหน้าที่เทคนิค และช่างเทคนิค Technicians	เสมียน Clerks	พนักงานบริการ ผู้จำหน่ายสินค้า Service Workers	ด้านการเกษตร ป่าไม้และประมง Agricultural & Fishery	ช่างฝีมือและผู้ปฏิบัติ งานที่เกี่ยวข้อง Craft & associat	ผู้ควบคุมเครื่องจักร งานด้านการประกอบ Plant & Machine controlors	ผู้ประกอบอาชีพ งานพื้นฐาน Elementary occupations	คนงานซึ่งมี ได้จำแนกไว้ ไม่เหมาะสม Not classifiable		
ยอดรวม	66.7	218.9	127.9	147.4	382.0	514.0	291.5	171.9	423.1	2.9	TOTAL		
ต่ำกว่า 1,501 บาท	-	-	0.7	-	0.9	10.8	0.1	-	8.7	-	Less than 1,501 Baht		
1,501 - 2,500 บาท	-	2.2	-	-	2.4	66.6	1.6	2.0	16.6	-	1,501 - 2,500 Baht		
2,501 - 3,500 บาท	-	1.0	-	1.0	3.7	101.3	5.9	1.1	15.9	-	2,501 - 3,500 Baht		
3,501 - 4,500 บาท	-	0.8	1.2	0.7	14.1	85.9	11.2	2.3	21.2	-	3,501 - 4,500 Baht		
4,501 - 5,500 บาท	9.7	1.8	0.4	1.0	14.6	53.0	9.9	6.8	29.9	-	4,501 - 5,500 Baht		
5,501 - 6,500 บาท	0.2	3.0	0.9	1.4	26.0	61.2	20.9	9.2	55.5	-	5,501 - 6,500 Baht		
6,501 - 7,500 บาท	3.8	3.3	3.1	5.1	28.1	48.7	31.2	10.0	51.1	-	6,501 - 7,500 Baht		
7,501 - 10,000 บาท	10.6	20.3	20.1	46.9	157.9	66.3	108.2	74.0	183.7	-	7,501 - 10,000 Baht		
10,001 - 15,000 บาท	9.2	35.3	43.1	56.0	95.1	17.8	76.9	42.8	36.0	-	10,001 - 15,000 Baht		
15,001 - 20,000 บาท	5.9	35.9	23.4	21.5	11.6	1.2	13.0	15.4	2.6	-	15,001 - 20,000 Baht		
20,001 - 30,000 บาท	7.8	62.2	23.2	8.9	21.4	1.2	8.0	6.5	0.9	-	20,001 - 30,000 Baht		
มากกว่า 30,000 บาท	18.9	51.6	11.4	3.2	5.2	0.1	3.8	1.4	0.2	-	More than 30,000 Baht		
ไม่ทราบ	0.6	1.6	0.4	1.9	1.1	0.0	1.0	0.4	0.9	2.9	Unknown		

ตารางที่ 18 จำนวนลูกจ้าง จำแนกตามอาชีพ ระดับของรายได้ และเพศ ภาคใต้

TABLE 18 EMPLOYEE BY OCCUPATION, INCOME CLASS AND SEX, SOUTHERN REGION

ไตรมาสที่ 3/2560 : Quarter 3/2017

หน่วยเป็นพัน : in Thousands

ระดับของรายได้	อาชีพ Occupation													INCOME CLASS
	รวม	ผู้จัดการ Legislators & Managers	ผู้ประกอบวิชาชีพ ด้านต่างๆ Professional	เจ้าหน้าที่เทคนิค และช่างประกอบ วิชาชีพ Technicians	เสมียน Clerks	พนักงานบริการ ผู้จำหน่ายสินค้า Service Workers	ช่างฝีมือและผู้ปฏิบัติ งานที่เกี่ยวข้อง Craft & associat	ผู้ควบคุมเครื่องจักร งานด้านการประกอบ Plant & Machine controls	ผู้ประกอบอาชีพ งานพื้นฐาน Elementary occupations	คนงานซึ่งมี ได้จำแนกไว้ ในหมวดอื่น Not classifiable				
ชาย	1,331.6	47.6	67.7	54.0	40.3	161.3	310.8	253.4	157.1	237.9	1.6	MALE		
ต่ำกว่า 1,501 บาท	12.3	-	-	0.7	-	0.5	6.2	-	-	4.9	-	Less than 1,501 Baht		
1,501 - 2,500 บาท	46.5	-	1.3	-	-	-	35.9	0.6	2.0	6.6	-	1,501 - 2,500 Baht		
2,501 - 3,500 บาท	65.5	-	-	-	0.8	0.1	52.8	3.2	1.1	7.6	-	2,501 - 3,500 Baht		
3,501 - 4,500 บาท	71.5	-	-	1.2	-	2.9	48.5	5.7	2.0	11.3	-	3,501 - 4,500 Baht		
4,501 - 5,500 บาท	76.3	8.2	1.0	0.0	-	3.9	32.3	8.1	3.7	19.2	-	4,501 - 5,500 Baht		
5,501 - 6,500 บาท	104.3	0.2	1.1	-	0.5	7.1	38.3	15.3	7.7	34.2	-	5,501 - 6,500 Baht		
6,501 - 7,500 บาท	111.0	2.9	1.1	0.4	0.3	10.8	31.5	26.4	9.2	28.4	-	6,501 - 7,500 Baht		
7,501 - 10,000 บาท	394.7	9.1	4.2	4.5	9.2	62.2	48.3	95.0	67.3	95.0	-	7,501 - 10,000 Baht		
10,001 - 15,000 บาท	244.0	5.8	11.6	15.4	12.5	42.3	14.5	73.9	40.8	27.2	-	10,001 - 15,000 Baht		
15,001 - 20,000 บาท	71.9	3.6	10.1	10.0	8.5	8.4	1.2	13.0	15.4	1.9	-	15,001 - 20,000 Baht		
20,001 - 30,000 บาท	74.4	3.9	18.3	12.6	5.1	18.4	1.2	8.0	6.2	0.7	-	20,001 - 30,000 Baht		
มากกว่า 30,000 บาท	53.4	13.5	18.5	9.3	2.7	4.1	0.1	3.8	1.4	0.2	-	More than 30,000 Baht		
ไม่ทราบ	5.8	0.6	0.5	-	0.7	0.7	0.0	0.8	0.4	0.6	1.6	Unknown		
หญิง	1,014.7	19.1	151.2	74.0	107.1	220.7	203.3	38.1	14.8	185.2	1.3	FEMALE		
ต่ำกว่า 1,501 บาท	8.8	-	-	-	-	0.4	4.6	0.1	-	3.8	-	Less than 1,501 Baht		
1,501 - 2,500 บาท	44.9	-	0.9	-	-	2.4	30.7	1.0	-	9.9	-	1,501 - 2,500 Baht		
2,501 - 3,500 บาท	64.3	-	1.0	-	0.2	3.6	48.5	2.6	-	8.3	-	2,501 - 3,500 Baht		
3,501 - 4,500 บาท	65.9	-	0.8	-	0.7	11.3	37.4	5.5	0.3	10.0	-	3,501 - 4,500 Baht		
4,501 - 5,500 บาท	50.9	1.6	0.9	0.3	1.0	10.7	20.8	1.9	3.2	10.7	-	4,501 - 5,500 Baht		
5,501 - 6,500 บาท	73.9	-	1.9	0.9	0.9	18.9	22.9	5.6	1.5	21.2	-	5,501 - 6,500 Baht		
6,501 - 7,500 บาท	73.2	0.9	2.1	2.7	4.7	17.4	17.2	4.8	0.8	22.7	-	6,501 - 7,500 Baht		
7,501 - 10,000 บาท	293.3	1.5	16.1	15.6	37.6	95.8	18.0	13.3	6.8	88.7	-	7,501 - 10,000 Baht		
10,001 - 15,000 บาท	168.1	3.4	23.6	27.7	43.5	52.8	3.2	3.0	2.0	8.8	-	10,001 - 15,000 Baht		
15,001 - 20,000 บาท	58.6	2.4	25.8	13.5	13.0	3.2	-	0.1	-	0.7	-	15,001 - 20,000 Baht		
20,001 - 30,000 บาท	65.6	3.9	44.0	10.6	3.7	3.0	-	-	0.3	0.1	-	20,001 - 30,000 Baht		
มากกว่า 30,000 บาท	42.3	5.4	33.1	2.2	0.5	1.1	-	-	-	-	-	More than 30,000 Baht		
ไม่ทราบ	5.0	-	1.1	0.4	1.3	0.4	-	0.2	-	0.4	1.3	Unknown		

ตารางที่ 18 จำนวนลูกจ้าง จำแนกตามอาชีพ ระดับของรายได้ เพศ และเขตการปกครอง ภาคใต้ (ต่อ)
TABLE 18 EMPLOYEE BY OCCUPATION, INCOME CLASS, SEX AND AREA, SOUTHERN REGION (Contd.)

ระดับของรายได้	อาชีพ Occupation													รวม	ผู้บังคับบัญชา & Managers	ผู้ประกอบวิชาชีพ ด้านต่างๆ	เจ้าหน้าที่เทคนิค และช่างประกอบ	เสมียน Clerks	พนักงานบริการ Service Workers	อาชีพ Occupation		ผู้ควบคุมเครื่องจักร งานด้านการประกอบ Plant & Machine controlloirs	ผู้ประกอบอาชีพ งานพื้นฐาน Elementary occupations	คนงานซึ่งมี ได้จำแนกไว้ ในหมวดอื่น Not classifiable	INCOME CLASS
	ไม่ทราบ		ช่างฝีมือและผู้ปฏิบัติ งานที่เกี่ยวข้อง Craft & associat	ด้านเกษตร ป่าไม้และประมง Agricultural & Fishery	ช่างฝีมือและผู้ปฏิบัติ งานที่เกี่ยวข้อง Craft & associat	ผู้ควบคุมเครื่องจักร งานด้านการประกอบ Plant & Machine controlloirs	ผู้ประกอบอาชีพ งานพื้นฐาน Elementary occupations	คนงานซึ่งมี ได้จำแนกไว้ ในหมวดอื่น Not classifiable	INCOME CLASS																
	Total	ไม่ทราบ																							
ยอดรวม	884.9	29.4	115.5	66.5	73.8	187.4	74.8	126.6	61.0	149.0	1.0	TOTAL													
ชาย	478.1	18.1	32.6	29.3	21.8	81.7	48.4	114.4	56.4	75.2	0.3	MALE													
ต่ำกว่า 1,501 บาท	1.5	-	-	0.3	-	-	0.6	-	-	0.6	-	Less than 1,501 Baht													
1,501 - 2,500 บาท	4.3	-	-	-	-	-	3.5	-	0.0	0.8	-	1,501 - 2,500 Baht													
2,501 - 3,500 บาท	7.0	-	-	-	-	0.1	4.9	0.2	0.7	1.0	-	2,501 - 3,500 Baht													
3,501 - 4,500 บาท	9.0	-	-	-	-	0.4	5.8	0.6	0.1	2.2	-	3,501 - 4,500 Baht													
4,501 - 5,500 บาท	14.4	0.8	-	0.0	-	1.2	7.0	1.3	0.9	3.2	-	4,501 - 5,500 Baht													
5,501 - 6,500 บาท	21.3	-	0.3	-	0.2	3.5	4.2	4.7	1.8	6.7	-	5,501 - 6,500 Baht													
6,501 - 7,500 บาท	32.4	0.1	0.3	-	0.3	5.0	4.5	7.4	3.9	10.9	-	6,501 - 7,500 Baht													
7,501 - 10,000 บาท	156.1	2.3	0.9	1.9	3.9	30.6	12.8	43.5	24.7	35.6	-	7,501 - 10,000 Baht													
10,001 - 15,000 บาท	116.7	1.2	5.7	7.3	9.0	22.1	4.2	38.6	16.3	12.3	-	10,001 - 15,000 Baht													
15,001 - 20,000 บาท	36.0	1.2	5.8	6.1	3.6	6.0	0.5	7.9	4.0	0.9	-	15,001 - 20,000 Baht													
20,001 - 30,000 บาท	42.9	3.5	9.3	5.7	2.6	10.2	0.3	7.6	3.1	0.7	-	20,001 - 30,000 Baht													
มากกว่า 30,000 บาท	33.3	9.0	9.9	8.0	1.5	2.6	0.1	1.8	0.6	-	-	More than 30,000 Baht													
ไม่ทราบ	3.0	-	0.5	-	0.7	0.1	0.0	0.8	0.4	0.2	0.3	Unknown													
หญิง	406.8	11.4	83.0	37.2	51.9	105.7	26.4	12.3	4.6	73.8	0.7	FEMALE													
ต่ำกว่า 1,501 บาท	1.7	-	-	-	-	0.4	0.2	0.1	-	1.0	-	Less than 1,501 Baht													
1,501 - 2,500 บาท	4.8	-	0.1	-	-	0.2	3.3	0.2	-	1.0	-	1,501 - 2,500 Baht													
2,501 - 3,500 บาท	8.6	-	0.1	-	-	1.1	4.1	0.6	-	2.8	-	2,501 - 3,500 Baht													
3,501 - 4,500 บาท	14.1	-	0.8	-	0.4	3.4	5.5	1.4	-	2.5	-	3,501 - 4,500 Baht													
4,501 - 5,500 บาท	11.9	0.3	0.6	-	0.1	3.8	4.4	0.2	-	2.5	-	4,501 - 5,500 Baht													
5,501 - 6,500 บาท	19.1	-	0.3	0.2	0.3	8.2	2.8	1.0	-	6.3	-	5,501 - 6,500 Baht													
6,501 - 7,500 บาท	26.9	0.1	0.3	0.1	1.9	7.7	2.9	2.1	0.2	11.7	-	6,501 - 7,500 Baht													
7,501 - 10,000 บาท	130.1	0.7	5.7	7.0	15.2	50.1	2.3	4.3	3.5	41.3	-	7,501 - 10,000 Baht													
10,001 - 15,000 บาท	85.1	1.9	14.0	12.8	22.0	26.6	1.0	2.2	0.6	4.1	-	10,001 - 15,000 Baht													
15,001 - 20,000 บาท	32.5	1.5	14.5	7.2	7.8	1.2	-	0.1	-	0.3	-	15,001 - 20,000 Baht													
20,001 - 30,000 บาท	40.0	3.1	24.3	7.3	3.0	2.1	-	-	0.3	-	-	20,001 - 30,000 Baht													
มากกว่า 30,000 บาท	28.2	3.9	21.2	2.2	0.3	0.6	-	-	-	-	-	More than 30,000 Baht													
ไม่ทราบ	4.0	-	1.1	0.4	0.9	0.4	-	0.2	-	0.4	0.7	Unknown													

ตารางที่ 18 จำนวนลูกจ้าง จำนวนตามอาชีพ ระดับของรายได้ เพศ และเขตการปกครอง ภาคใต้ (ต่อ)

TABLE 18 EMPLOYEE BY OCCUPATION, INCOME CLASS, SEX AND AREA, SOUTHERN REGION (Contd.)

ระดับของรายได้	อาชีพ Occupation											รวม	INCOME CLASS
	ผู้บัญญัติกฎหมาย & Managers	ผู้จัดการ	ผู้ประกอบการวิชาชีพ	เจ้าหน้าที่เทคนิค	เลี่ยม	พนักงานบริการ	ผู้จำหน่ายสินค้า	ด้านเกษตรกรรม ป่าไม้และประมง	ช่างฝีมือและผู้ปฏิบัติ งานที่เกี่ยวข้อง	ผู้ควบคุมเครื่องจักร	ผู้ประกอบอาชีพ งานพื้นฐาน		
	Legislators & Managers	Profes-sional	Technicians	Clerks	Service Workers	Agricultural & Fishery	Craft & associat	Plant & Machine	controllers	Elementary occupations	Not classifiable	TOTAL	
ยอดรวม	37.3	103.4	61.5	73.6	194.6	439.2	164.9	111.0	274.1	1.9			
ชาย	29.6	35.2	24.7	18.5	79.5	262.4	139.1	100.7	162.7	1.3			
ต่ำกว่า 1,501 บาท	-	-	0.4	-	0.5	5.6	-	-	4.2	-			Less than 1,501 Baht
1,501 - 2,500 บาท	-	1.3	-	-	-	32.5	0.6	2.0	5.8	-			1,501 - 2,500 Baht
2,501 - 3,500 บาท	-	-	-	0.8	-	47.8	3.0	0.4	6.6	-			2,501 - 3,500 Baht
3,501 - 4,500 บาท	-	-	1.2	-	2.5	42.7	5.1	1.9	9.2	-			3,501 - 4,500 Baht
4,501 - 5,500 บาท	7.4	1.0	-	-	2.7	25.3	6.7	2.8	16.1	-			4,501 - 5,500 Baht
5,501 - 6,500 บาท	0.2	0.8	-	0.3	3.6	34.1	10.6	5.9	27.5	-			5,501 - 6,500 Baht
6,501 - 7,500 บาท	2.8	0.9	0.4	-	5.7	27.1	19.0	5.3	17.5	-			6,501 - 7,500 Baht
7,501 - 10,000 บาท	6.8	3.3	2.6	5.3	31.6	35.5	51.4	42.6	59.4	-			7,501 - 10,000 Baht
10,001 - 15,000 บาท	4.5	5.9	8.0	3.5	20.2	10.3	35.3	24.5	15.0	-			10,001 - 15,000 Baht
15,001 - 20,000 บาท	2.3	4.3	3.9	4.9	2.4	0.7	5.0	11.4	1.0	-			15,001 - 20,000 Baht
20,001 - 30,000 บาท	0.5	9.0	6.8	2.5	8.3	0.9	0.4	3.1	-	-			20,001 - 30,000 Baht
มากกว่า 30,000 บาท	4.5	8.6	1.3	1.2	1.5	-	2.0	0.9	0.2	-			More than 30,000 Baht
ไม่ทราบ	0.6	-	-	-	0.6	-	-	-	0.4	-			Unknown
หญิง	7.7	68.2	36.8	55.2	115.0	176.8	25.8	10.3	111.4	0.6			FEMALE
ต่ำกว่า 1,501 บาท	-	-	-	-	-	4.4	-	-	2.8	-			Less than 1,501 Baht
1,501 - 2,500 บาท	-	0.8	-	-	2.2	27.4	0.8	-	8.9	-			1,501 - 2,500 Baht
2,501 - 3,500 บาท	-	0.9	-	0.2	2.4	44.5	2.1	-	5.5	-			2,501 - 3,500 Baht
3,501 - 4,500 บาท	-	-	-	0.3	7.8	31.8	4.1	0.3	7.5	-			3,501 - 4,500 Baht
4,501 - 5,500 บาท	1.3	0.3	0.3	0.8	6.9	16.4	1.7	3.2	8.1	-			4,501 - 5,500 Baht
5,501 - 6,500 บาท	-	1.6	0.8	0.6	10.7	20.1	4.7	1.5	15.0	-			5,501 - 6,500 Baht
6,501 - 7,500 บาท	0.9	1.9	2.6	2.8	9.7	14.2	2.7	0.5	10.9	-			6,501 - 7,500 Baht
7,501 - 10,000 บาท	0.8	10.4	8.6	22.4	45.7	15.8	9.0	3.3	47.4	-			7,501 - 10,000 Baht
10,001 - 15,000 บาท	1.6	9.6	14.9	21.4	26.2	2.3	0.8	1.5	4.7	-			10,001 - 15,000 Baht
15,001 - 20,000 บาท	0.9	11.3	6.3	5.2	2.0	-	-	-	0.4	-			15,001 - 20,000 Baht
20,001 - 30,000 บาท	0.8	19.6	3.3	0.7	0.9	-	-	-	0.1	-			20,001 - 30,000 Baht
มากกว่า 30,000 บาท	1.5	11.9	-	0.2	0.5	-	-	-	-	-			More than 30,000 Baht
ไม่ทราบ	-	-	-	0.4	-	-	-	-	-	-			Unknown
	1.0									0.6			

ตารางที่ 19 จำนวนผู้จ้างงานโดยอุตสาหกรรม รายชั้นรายได้ ภาคใต้
TABLE 19 EMPLOYEE BY INDUSTRY, INCOME CLASS, SOUTHERN REGION

ระดับชั้นรายได้ Income Class	อุตสาหกรรม Industry										รวม Total	รวม TOTAL	
	เกษตรกรรม Agriculture	เหมืองแร่ Mining	การไฟฟ้า พลังงาน และแก๊ส Manufacturing	ไฟฟ้า และ แก๊ส Electricity	น้ำประปา และ น้ำเสีย Water supply and sewage waste	การก่อสร้าง Construction	การขนส่ง และ โทรคมนาคม Transport, storage and communication	การขนส่ง และ โทรคมนาคม Transport, storage and communication	ที่พักแรม และ บริการ Accommodation and food service	ข้อมูล ข่าวสาร Information communication			พาณิชย์ การค้า และ บริการ Retail intermediate
ทั้งหมด Total	2,546.3	611.8	16.6	280.2	14.9	7.9	198.4	348.9	34.4	187.1	12.5	33.4	10.0
น้อยกว่า 1,501 บาท Less than 1,501 Baht	21.2	8.3	-	0.1	-	-	-	0.7	0.1	-	-	-	-
1,501 - 2,500 บาท 1,501 - 2,500 Baht	91.3	38.7	-	1.6	-	-	1.1	3.4	0.7	2.7	-	-	-
2,501 - 3,500 บาท 2,501 - 3,500 Baht	129.8	110.9	-	3.9	-	-	0.3	3.3	0.7	0.5	-	-	-
3,501 - 4,500 บาท 3,501 - 4,500 Baht	137.4	91.8	-	10.5	-	0.1	5.3	8.5	0.7	7.7	-	-	-
4,501 - 5,500 บาท 4,501 - 5,500 Baht	127.2	61.5	-	11.7	0.2	0.3	7.9	16.6	0.7	7.4	0.1	0.5	-
5,501 - 6,500 บาท 5,501 - 6,500 Baht	178.2	77.9	-	14.7	-	1.8	21.0	24.0	0.9	11.1	-	0.7	-
6,501 - 7,500 บาท 6,501 - 7,500 Baht	184.2	56.4	0.2	23.4	0.9	1.7	30.3	28.4	2.4	8.7	0.0	0.2	-
7,501 - 10,000 บาท 7,501 - 10,000 Baht	688.0	89.9	1.8	110.9	3.9	0.7	61.7	152.3	14.0	88.6	3.0	5.2	-
10,001 - 15,000 บาท 10,001 - 15,000 Baht	412.1	24.3	6.1	46.8	2.7	2.1	42.9	85.7	16.4	44.0	2.7	11.2	-
15,001 - 20,000 บาท 15,001 - 20,000 Baht	130.5	3.8	2.1	9.2	2.4	0.4	3.8	16.5	8.2	10.1	1.6	7.3	-
20,001 - 30,000 บาท 20,001 - 30,000 Baht	138.9	1.7	3.1	3.9	0.4	0.9	2.9	7.0	6.2	5.0	1.3	3.6	-
มากกว่า 30,000 บาท More than 30,000 Baht	93.7	1.3	3.3	1.9	4.0	-	0.7	1.4	2.7	0.8	3.8	4.3	-
ไม่ทราบ Unknown	10.8	0.4	-	0.6	0.5	-	0.5	1.3	0.7	0.6	-	0.3	-

ตารางที่ 19 ผู้ประกอบการที่จ้างลูกจ้างตามระดับรายได้ - ภาคใต้ (บาท)
TABLE 19 EMPLOYEE BY INDUSTRY, INCOME CLASS, SOUTHERN REGION (Contd.)

หน่วยนับ: ในพันบาท

ระดับรายได้ Income Class	อุตสาหกรรม (บาท) Industry (Contd.)											รวม TOTAL
	ที่ดิน Real estate activities	บริการส่วนบุคคล Personal, domestic services activities	บริการสาธารณะ Administration support services activities	บริการสาธารณะ Public services activities	การศึกษา Education	สุขภาพและ สังคม Health and social work	บันเทิง Arts, entertainment	บริการอื่น Other service	กิจกรรมใน ครัวเรือน Activities of household	นอกเขต Extra- territorial	ไม่รู้ Unknown	
ทั้งหมด Total	4.0	36.6	44.0	214.6	163.6	80.7	18.5	49.8	12.0	-	0.4	
ต่ำกว่า 1,501 บาท Less than 1,501 Baht	-	-	-	0.8	-	-	0.4	0.1	0.7	-	-	Less than 1,501 Baht
1,501 - 2,500 บาท 1,501 - 2,500 Baht	-	-	0.5	-	2.2	0.0	-	0.4	-	-	-	1,501 - 2,500 Baht
2,501 - 3,500 บาท 2,501 - 3,500 Baht	-	-	0.5	-	2.9	0.6	2.9	2.7	0.6	-	-	2,501 - 3,500 Baht
3,501 - 4,500 บาท 3,501 - 4,500 Baht	-	0.7	0.4	2.4	2.0	0.8	0.3	5.1	1.0	-	-	3,501 - 4,500 Baht
4,501 - 5,500 บาท 4,501 - 5,500 Baht	-	0.0	0.7	11.2	3.9	0.3	0.4	3.5	0.3	-	-	4,501 - 5,500 Baht
5,501 - 6,500 บาท 5,501 - 6,500 Baht	-	0.6	1.3	4.1	8.2	3.2	0.5	6.9	1.6	-	-	5,501 - 6,500 Baht
6,501 - 7,500 บาท 6,501 - 7,500 Baht	0.4	0.8	3.5	10.2	5.8	3.7	0.5	4.4	0.2	-	-	6,501 - 7,500 Baht
7,501 - 10,000 บาท 7,501 - 10,000 Baht	2.8	6.7	19.0	46.9	26.9	15.0	4.9	17.8	5.2	-	-	7,501 - 10,000 Baht
10,001 - 15,000 บาท 10,001 - 15,000 Baht	1.0	10.3	13.3	40.7	26.3	16.5	3.9	7.0	2.0	-	-	10,001 - 15,000 Baht
15,001 - 20,000 บาท 15,001 - 20,000 Baht	1.4	3.7	2.4	25.3	18.6	11.4	1.7	0.8	0.1	-	-	15,001 - 20,000 Baht
20,001 - 30,000 บาท 20,001 - 30,000 Baht	0.2	4.2	2.3	42.8	34.8	16.2	2.4	0.8	0.2	-	-	20,001 - 30,000 Baht
มากกว่า 30,000 บาท More than 30,000 Baht	0.2	3.5	-	21.6	33.0	12.3	0.7	-	-	-	-	More than 30,000 Baht
ไม่รู้ Unknown	-	-	0.0	3.6	1.0	0.7	-	0.2	0.0	-	0.4	Unknown

ตารางที่ 19. ผู้ปฏิบัติงาน โดยอุตสาหกรรม รายชั้นรายได้ และเพศ (คน)
TABLE 19. EMPLOYEE BY INDUSTRY, INCOME CLASS AND SEX, SOUTHERN REGION (Contd.)

อาชีพ Occupation	รายได้ New case SIZES	ผู้ปฏิบัติงาน Professional Technic activities and support service activities	การบริการ Administrative and support service activities	การบริการ Public admin- istration service	การศึกษา Education	อุตสาหกรรม Industry (Contd.)	การบริการ Health and social work	การบริการ Ar, entertainment	บริการอื่น Other service	กิจกรรม Activities of household	ครอบครัว Extra- family	ไม่รู้ Unknown	รวม รวม Total
ชาย Male	น้อยกว่า 1,501 บาท Less than 1,501 Baht	16.5	29.1	140.0	54.3	15.5	14.7	29.5	1.2	-	-	-	16.5
	1,501 - 2,000 บาท 1,501 - 2,000 Baht	-	0.5	-	1.5	-	0.4	-	0.4	-	-	-	0.5
	2,001 - 3,000 บาท 2,001 - 3,000 Baht	-	0.5	-	-	-	-	2.0	-	0.1	-	-	0.5
	3,001 - 4,000 บาท 3,001 - 4,000 Baht	-	0.3	1.7	-	0.2	-	3.3	-	0.0	-	-	0.3
	4,001 - 5,000 บาท 4,001 - 5,000 Baht	-	0.0	0.3	-	1.6	-	0.4	2.3	-	-	-	0.3
	5,001 - 6,000 บาท 5,001 - 6,000 Baht	-	0.3	1.1	-	2.8	-	0.2	3.6	0.2	-	-	0.3
	6,001 - 7,500 บาท 6,001 - 7,500 Baht	0.4	0.4	3.1	-	1.4	-	0.3	4.0	-	-	-	0.4
	7,501 - 10,000 บาท 7,501 - 10,000 Baht	0.6	3.5	11.6	-	10.3	-	3.2	11.5	0.3	-	-	0.6
	10,001 - 15,000 บาท 10,001 - 15,000 Baht	1.0	6.5	9.2	-	9.6	-	2.6	1.5	-	-	-	1.0
	15,001 - 20,000 บาท 15,001 - 20,000 Baht	0.8	0.9	1.3	-	3.9	-	3.1	0.5	0.1	-	-	0.8
20,001 - 30,000 บาท 20,001 - 30,000 Baht	0.2	2.6	1.3	-	11.0	-	2.4	0.6	-	-	-	0.2	
มากกว่า 30,000 บาท More than 30,000 Baht	-	1.8	-	17.2	11.6	-	0.7	-	-	-	-	-	
รวม รวม Total	3.0	14.1	14.8	74.6	109.2	65.2	5.8	203.3	10.8	-	-	0.4	
หญิง Female	น้อยกว่า 1,501 บาท Less than 1,501 Baht	-	-	-	-	-	-	-	-	-	-	-	-
	1,501 - 2,000 บาท 1,501 - 2,000 Baht	-	-	-	0.9	-	-	0.4	-	0.3	-	-	-
	2,001 - 3,000 บาท 2,001 - 3,000 Baht	-	-	-	2.9	-	0.6	0.7	-	0.5	-	-	-
	3,001 - 4,000 บาท 3,001 - 4,000 Baht	-	0.2	0.7	1.8	-	0.8	1.8	-	1.0	-	-	-
	4,001 - 5,000 บาท 4,001 - 5,000 Baht	-	0.4	2.0	-	2.3	-	1.2	0.3	0.3	-	-	-
	5,001 - 6,000 บาท 5,001 - 6,000 Baht	-	0.3	0.3	-	5.5	-	0.2	3.3	1.4	-	-	-
	6,001 - 7,500 บาท 6,001 - 7,500 Baht	-	0.4	0.4	-	4.5	-	0.4	0.4	0.2	-	-	-
	7,501 - 10,000 บาท 7,501 - 10,000 Baht	2.1	3.2	7.4	-	14.6	-	1.4	6.3	4.9	-	-	2.1
	10,001 - 15,000 บาท 10,001 - 15,000 Baht	-	3.8	4.2	-	16.7	-	1.8	5.6	2.0	-	-	-
	15,001 - 20,000 บาท 15,001 - 20,000 Baht	0.7	2.8	1.0	-	14.7	-	0.2	0.3	-	-	-	0.7
20,001 - 30,000 บาท 20,001 - 30,000 Baht	-	1.7	0.9	-	23.8	-	12.5	0.2	0.2	-	-	-	
มากกว่า 30,000 บาท More than 30,000 Baht	0.2	1.7	-	4.4	21.3	-	0.7	-	-	-	-	0.4	
รวม รวม Total	-	-	-	1.6	0.2	0.7	-	-	-	-	-	-	

หน่วย: คน
Unit: Thousand

ตารางที่ 19 จำนวนผู้จ้าง จำแนกตามอุตสาหกรรม, ระดับของรายได้ และเขตภาคกลาง ภาคใต้ (ต่อ)
TABLE 19 EMPLOYEE BY INDUSTRY, INCOME CLASS, SEX AND AREA, SOUTHERN REGION (Contd.)

ระดับของรายได้ Income Class	เขตเทศบาล MUNICIPAL AREA											รวม Total	INCOME CLASS
	เกษตรกรรม Agriculture	เหมืองแร่ และเหมืองหิน Mining	การผลิต การถลุง Manufacturing	ไฟฟ้า และก๊าซ Electricity and gas	น้ำประปา และน้ำเสีย Water supply and sewerage	ก่อสร้าง Construction	อุตสาหกรรม การขนส่ง Transport, storage	การขนส่ง และ การเก็บ ขน Transportation and storage	ที่พักแรม และ บริการ Accommodation and food service	ข้อมูล ข่าวสาร และ การสื่อสาร Information and communication	บริการ ทางการเงิน Financial intermediation		
ทั้งหมด รวม	86.7	9.4	91.8	7.8	2.1	67.7	137.2	24.0	111.0	9.0	20.5	TOTAL	
ชาย Male	478.1	53.0	526.6	6.5	1.9	59.1	78.5	19.5	43.7	7.1	9.8	MALE	
ต่ำกว่า 1,501 บาท Less than 1,501 Baht	1.5	0.8	-	-	-	-	-	0.1	-	-	-	Less than 1,501 Baht	
1,501 - 2,500 บาท 1,501 - 2,500 Baht	4.3	-	-	-	-	-	0.0	-	-	-	-	1,501 - 2,500 Baht	
2,501 - 3,500 บาท 2,501 - 3,500 Baht	7.0	5.6	0.2	-	-	0.4	-	0.3	-	-	-	2,501 - 3,500 Baht	
3,501 - 4,500 บาท 3,501 - 4,500 Baht	9.0	6.0	0.3	-	-	0.8	0.9	-	-	-	-	3,501 - 4,500 Baht	
4,501 - 5,500 บาท 4,501 - 5,500 Baht	14.4	7.8	0.6	0.2	-	1.2	2.2	0.1	0.2	-	-	4,501 - 5,500 Baht	
5,501 - 6,500 บาท 5,501 - 6,500 Baht	21.3	5.5	2.5	-	-	4.1	3.0	0.3	1.8	-	0.4	5,501 - 6,500 Baht	
6,501 - 7,500 บาท 6,501 - 7,500 Baht	32.4	6.5	4.7	0.2	0.2	7.9	4.2	1.2	1.9	-	-	6,501 - 7,500 Baht	
7,501 - 10,000 บาท 7,501 - 10,000 Baht	116.1	11.7	24.2	0.6	0.3	24.8	38.0	3.7	20.5	1.0	1.7	7,501 - 10,000 Baht	
10,001 - 15,000 บาท 10,001 - 15,000 Baht	116.7	3.2	13.7	1.9	0.6	18.0	20.6	7.2	12.1	1.5	3.5	10,001 - 15,000 Baht	
15,001 - 20,000 บาท 15,001 - 20,000 Baht	36.0	1.2	4.1	0.9	0.4	0.7	4.9	3.0	4.3	0.9	2.2	15,001 - 20,000 Baht	
20,001 - 30,000 บาท 20,001 - 30,000 Baht	42.9	0.4	2.7	1.8	0.4	0.6	4.1	2.1	1.9	0.5	0.3	20,001 - 30,000 Baht	
มากกว่า 30,000 บาท More than 30,000 Baht	33.3	0.0	0.6	1.8	-	0.4	0.2	1.0	0.5	3.2	1.9	More than 30,000 Baht	
ไม่ทราบ Unknown	3.0	-	-	0.5	-	0.5	-	0.5	0.5	-	-	Unknown	
หญิง Female	406.8	33.7	392.2	1.3	0.2	8.6	78.7	4.5	67.4	2.0	10.7	FEMALE	
ต่ำกว่า 1,501 บาท Less than 1,501 Baht	1.7	0.6	0.1	-	-	-	0.7	-	-	-	-	Less than 1,501 Baht	
1,501 - 2,500 บาท 1,501 - 2,500 Baht	4.8	4.0	0.3	-	-	-	0.1	-	0.1	-	-	1,501 - 2,500 Baht	
2,501 - 3,500 บาท 2,501 - 3,500 Baht	8.6	6.0	0.6	-	-	-	0.4	-	0.5	-	-	2,501 - 3,500 Baht	
3,501 - 4,500 บาท 3,501 - 4,500 Baht	14.1	5.9	1.7	-	0.1	0.0	1.1	0.1	2.8	0.1	0.2	3,501 - 4,500 Baht	
4,501 - 5,500 บาท 4,501 - 5,500 Baht	11.9	5.0	0.4	-	-	0.1	1.1	0.2	2.9	0.1	0.1	4,501 - 5,500 Baht	
5,501 - 6,500 บาท 5,501 - 6,500 Baht	19.1	3.1	1.6	-	-	0.7	5.0	0.0	3.8	-	0.1	5,501 - 6,500 Baht	
6,501 - 7,500 บาท 6,501 - 7,500 Baht	26.9	4.7	6.0	-	-	2.4	5.3	0.5	5.0	0.0	-	6,501 - 7,500 Baht	
7,501 - 10,000 บาท 7,501 - 10,000 Baht	130.1	2.7	18.8	0.1	0.1	4.7	35.0	1.0	35.0	0.4	1.6	7,501 - 10,000 Baht	
10,001 - 15,000 บาท 10,001 - 15,000 Baht	85.1	1.1	7.3	0.2	0.2	0.6	22.6	0.7	13.7	0.7	3.3	10,001 - 15,000 Baht	
15,001 - 20,000 บาท 15,001 - 20,000 Baht	32.5	0.6	0.5	0.4	-	0.0	4.0	0.7	1.9	0.5	1.8	15,001 - 20,000 Baht	
20,001 - 30,000 บาท 20,001 - 30,000 Baht	40.0	0.1	1.3	-	0.0	-	1.7	0.9	1.5	-	1.8	20,001 - 30,000 Baht	
มากกว่า 30,000 บาท More than 30,000 Baht	28.2	-	-	0.6	-	-	0.8	0.4	0.0	0.2	1.6	More than 30,000 Baht	
ไม่ทราบ Unknown	4.0	-	0.6	-	-	-	0.3	0.3	0.1	-	0.3	Unknown	

ตารางที่ 19 จำนวนผู้จ้างงานตามอุตสาหกรรม ระดับรายได้ เพศ และเขตภาคใต้ (ต่อ)
TABLE 19 EMPLOYEE BY INDUSTRY, INCOME CLASS, SEX AND AREA, SOUTHERN REGION (Contd.)

กรุงเทพมหานคร MUNICIPAL AREA

กรุงเทพมหานคร (Contd.)

ระดับของรายได้ Income Class	อุตสาหกรรม (หน่วย: คน) Industry (Contd.)											กิจกรรม อื่น ๆ Real estate activities	กิจกรรมทางอาชีพ ทางเทคนิค Professional/scientific technical activities	การบริหารงาน สนับสนุน Administrative and support service activities	การบริหารงาน ราชการ Public admin- istration/defence	การดูแลสุขภาพ และสังคม Health and social work	ศิลปะ วัฒนธรรม และนันทนาการ Art, entertainment	บริการอื่น ๆ Other service	กิจกรรม ของครัวเรือน Activities of household	กิจกรรม นอก เขต Extra- territorial	ไม่ทราบ Unknown	INCOME CLASS	
	3.0	20.9	25.2	36.0	74.3	45.0	6.1	19.2	7.6	-	-												-
ทั้งหมด รวม	3.0	20.9	25.2	36.0	74.3	45.0	6.1	19.2	7.6	-	-	-	-	-	-	-	-	-	-	-	-	0.4	TOTAL
ชาย Male	1.0	12.6	16.5	22.7	23.4	8.1	4.5	8.4	0.9	-	-	-	-	-	-	-	-	-	-	-	-	-	MALE
ต่ำกว่า 1,501 บาท Less than 1,501 Baht	-	-	-	0.3	-	-	-	-	-	-	-	-	-	-	-	-	-	-	-	-	-	-	Less than 1,501 Baht
1,501 - 2,500 บาท 1,501 - 2,500 Baht	-	-	-	-	-	-	-	-	-	-	-	-	-	-	-	-	-	-	-	-	-	-	1,501 - 2,500 Baht
2,501 - 3,500 บาท 2,501 - 3,500 Baht	-	-	-	-	-	-	-	-	-	-	-	-	-	-	-	-	-	-	-	-	-	-	2,501 - 3,500 Baht
3,501 - 4,500 บาท 3,501 - 4,500 Baht	-	-	0.1	-	-	-	-	0.3	0.1	-	-	-	-	-	-	-	-	-	-	-	-	-	3,501 - 4,500 Baht
4,501 - 5,500 บาท 4,501 - 5,500 Baht	-	-	-	-	-	-	-	-	-	-	-	-	-	-	-	-	-	-	-	-	-	-	4,501 - 5,500 Baht
5,501 - 6,500 บาท 5,501 - 6,500 Baht	-	0.0	0.3	1.2	-	-	-	0.5	-	-	-	-	-	-	-	-	-	-	-	-	-	-	5,501 - 6,500 Baht
6,501 - 7,500 บาท 6,501 - 7,500 Baht	-	0.0	0.6	0.8	0.5	0.2	0.1	1.5	0.2	-	-	-	-	-	-	-	-	-	-	-	-	-	6,501 - 7,500 Baht
7,501 - 10,000 บาท 7,501 - 10,000 Baht	-	0.1	2.6	2.6	0.5	0.3	0.3	0.1	0.1	-	-	-	-	-	-	-	-	-	-	-	-	-	7,501 - 10,000 Baht
10,001 - 15,000 บาท 10,001 - 15,000 Baht	-	3.0	5.5	12.7	2.1	1.0	1.5	2.9	0.1	-	-	-	-	-	-	-	-	-	-	-	-	-	10,001 - 15,000 Baht
15,001 - 20,000 บาท 15,001 - 20,000 Baht	1.0	4.6	5.6	12.7	4.7	1.1	1.0	1.5	-	-	-	-	-	-	-	-	-	-	-	-	-	-	15,001 - 20,000 Baht
20,001 - 30,000 บาท 20,001 - 30,000 Baht	-	0.8	0.6	7.3	1.6	2.0	0.6	0.6	-	-	-	-	-	-	-	-	-	-	-	-	-	-	20,001 - 30,000 Baht
มากกว่า 30,000 บาท More than 30,000 Baht	-	2.6	1.3	14.9	5.9	2.2	0.4	0.6	-	-	-	-	-	-	-	-	-	-	-	-	-	-	More than 30,000 Baht
ไม่ทราบ Unknown	-	1.5	-	10.4	7.9	1.3	0.7	0.7	-	-	-	-	-	-	-	-	-	-	-	-	-	-	Unknown
ทั้งหมด รวม	2.0	8.4	8.7	33.3	50.9	36.9	1.6	10.8	6.8	-	-	-	-	-	-	-	-	-	-	-	-	-	FEMALE
ต่ำกว่า 1,501 บาท Less than 1,501 Baht	-	-	-	-	-	-	-	-	-	-	-	-	-	-	-	-	-	-	-	-	-	-	Less than 1,501 Baht
1,501 - 2,500 บาท 1,501 - 2,500 Baht	-	-	-	-	-	-	-	-	-	-	-	-	-	-	-	-	-	-	-	-	-	-	1,501 - 2,500 Baht
2,501 - 3,500 บาท 2,501 - 3,500 Baht	-	-	-	-	-	-	-	-	-	-	-	-	-	-	-	-	-	-	-	-	-	-	2,501 - 3,500 Baht
3,501 - 4,500 บาท 3,501 - 4,500 Baht	-	-	-	0.2	0.3	-	-	0.5	0.1	-	-	-	-	-	-	-	-	-	-	-	-	-	3,501 - 4,500 Baht
4,501 - 5,500 บาท 4,501 - 5,500 Baht	-	-	-	-	-	-	-	-	-	-	-	-	-	-	-	-	-	-	-	-	-	-	4,501 - 5,500 Baht
5,501 - 6,500 บาท 5,501 - 6,500 Baht	-	-	-	0.4	0.9	0.6	0.1	0.8	0.1	-	-	-	-	-	-	-	-	-	-	-	-	-	5,501 - 6,500 Baht
6,501 - 7,500 บาท 6,501 - 7,500 Baht	-	-	-	-	-	-	-	-	-	-	-	-	-	-	-	-	-	-	-	-	-	-	6,501 - 7,500 Baht
7,501 - 10,000 บาท 7,501 - 10,000 Baht	1.1	1.0	4.9	5.6	4.9	6.4	0.9	2.4	3.2	-	-	-	-	-	-	-	-	-	-	-	-	-	7,501 - 10,000 Baht
10,001 - 15,000 บาท 10,001 - 15,000 Baht	-	1.7	2.1	7.1	10.1	7.0	0.3	4.7	1.8	-	-	-	-	-	-	-	-	-	-	-	-	-	10,001 - 15,000 Baht
15,001 - 20,000 บาท 15,001 - 20,000 Baht	0.7	2.6	0.7	4.3	8.4	4.6	0.1	0.3	-	-	-	-	-	-	-	-	-	-	-	-	-	-	15,001 - 20,000 Baht
20,001 - 30,000 บาท 20,001 - 30,000 Baht	-	1.2	0.6	10.8	10.8	8.4	-	0.2	0.2	-	-	-	-	-	-	-	-	-	-	-	-	-	20,001 - 30,000 Baht
มากกว่า 30,000 บาท More than 30,000 Baht	0.2	1.7	-	2.6	11.8	8.2	-	-	-	-	-	-	-	-	-	-	-	-	-	-	-	-	More than 30,000 Baht
ไม่ทราบ Unknown	-	-	-	1.0	0.2	0.7	-	-	-	-	-	-	-	-	-	-	-	-	-	-	-	-	Unknown

ตารางที่ 19 จำนวนผู้จ้างงานโดยอุตสาหกรรม, รายชนชั้นรายได้ และเขตภาคใต้ (ต่อ)
 TABLE 19 EMPLOYEE BY INDUSTRY, INCOME CLASS, SEX AND AREA, SOUTHERN REGION (Contd.)

ระดับชนชั้นรายได้ Income Class	เขตภาคใต้ NON-MUNICIPAL AREA										รวม Total	รวม TOTAL
	เกษตรกรรม Agriculture	เหมืองแร่ Mining	การผลิต Manufacturing	ไฟฟ้าและ แก๊ส Electricity	น้ำประปา และ น้ำเสีย Water supply sewage, waste	การก่อสร้าง Construction	การขนส่ง Transportation	การเก็บ และ จัดเก็บ ข้อมูล Information and communication	ที่พัก และ บริการ อาหาร Accommodation and food service	ข้อมูล ข่าวสาร Information and communication		
ทั้งหมด Total	1461.4	148.4	7.2	148.4	7.1	130.8	194.8	30.4	76.1	3.5	12.9	12.9
ชาย Male	853.5	317.8	7.2	317.8	4.8	119.6	107.5	24.6	250	2.4	5.7	5.7
ต่ำกว่า 1,501 บาท Less than 1,501 Baht	108	9.9	-	-	-	-	-	-	-	-	-	-
1,501 - 2,500 บาท 1,501 - 2,500 Baht	42.2	35.7	-	-	-	1.1	2.3	0.7	-	-	-	-
2,501 - 3,500 บาท 2,501 - 3,500 Baht	58.5	50.9	-	-	-	0.2	1.7	0.4	-	-	-	-
3,501 - 4,500 บาท 3,501 - 4,500 Baht	62.5	45.9	-	-	-	3.6	3.6	0.7	0.8	-	-	-
4,501 - 5,500 บาท 4,501 - 5,500 Baht	61.9	28.7	-	-	-	6.6	9.3	0.6	1.1	-	0.3	0.3
5,501 - 6,500 บาท 5,501 - 6,500 Baht	82.9	43.3	-	-	-	13.7	10.7	0.6	0.6	-	0.3	0.3
6,501 - 7,500 บาท 6,501 - 7,500 Baht	78.6	30.1	-	-	-	18.5	11.8	0.8	0.3	-	-	-
7,501 - 10,000 บาท 7,501 - 10,000 Baht	288.6	51.3	0.7	30.4	2.4	46.4	41.2	8.1	10.6	0.7	0.4	0.4
10,001 - 15,000 บาท 10,001 - 15,000 Baht	127.3	17.2	4.0	17.5	-	23.8	19.8	5.1	8.0	0.5	1.8	1.8
15,001 - 20,000 บาท 15,001 - 20,000 Baht	35.9	2.0	1.1	3.8	1.0	3.1	5.7	4.3	2.1	0.2	1.2	1.2
20,001 - 30,000 บาท 20,001 - 30,000 Baht	31.4	1.2	-	-	-	0.5	0.7	2.1	1.2	0.7	0.8	0.8
มากกว่า 30,000 บาท More than 30,000 Baht	20.2	1.3	1.4	1.3	1.3	0.4	0.1	1.3	0.3	0.4	0.9	0.9
ไม่ทราบ Unknown	2.8	0.4	-	-	-	-	0.6	-	-	-	-	-
รวม Total	607.8	207.4	-	16.9	2.3	4.1	84.3	5.8	51.1	1.1	7.1	7.1
ชาย Male	344.1	117.4	-	-	-	-	-	-	-	-	-	-
ต่ำกว่า 1,501 บาท Less than 1,501 Baht	7.2	7.1	-	-	-	-	-	-	-	-	-	-
1,501 - 2,500 บาท 1,501 - 2,500 Baht	40.1	34.8	-	-	-	-	1.0	2.6	-	-	-	-
2,501 - 3,500 บาท 2,501 - 3,500 Baht	55.7	48.5	-	-	-	0.1	0.8	-	-	-	-	-
3,501 - 4,500 บาท 3,501 - 4,500 Baht	51.8	34.0	-	-	-	0.8	2.2	-	4.1	-	-	-
4,501 - 5,500 บาท 4,501 - 5,500 Baht	39.0	19.9	-	-	-	1.5	4.0	-	3.1	-	-	-
5,501 - 6,500 บาท 5,501 - 6,500 Baht	54.9	26.0	-	-	-	1.8	2.5	4.9	4.9	-	-	-
6,501 - 7,500 บาท 6,501 - 7,500 Baht	46.3	15.1	-	-	-	0.6	1.5	7.2	1.4	-	0.2	0.2
7,501 - 10,000 บาท 7,501 - 10,000 Baht	163.2	19.2	-	-	-	5.8	38.1	1.2	22.6	0.9	1.5	1.5
10,001 - 15,000 บาท 10,001 - 15,000 Baht	83.0	2.8	-	-	-	0.4	22.7	3.3	10.2	-	2.6	2.6
15,001 - 20,000 บาท 15,001 - 20,000 Baht	26.1	-	-	-	-	-	1.9	0.2	1.8	-	2.1	2.1
20,001 - 30,000 บาท 20,001 - 30,000 Baht	25.5	-	-	-	-	-	0.5	1.2	0.4	-	0.8	0.8
มากกว่า 30,000 บาท More than 30,000 Baht	14.1	-	-	-	-	-	0.3	-	-	-	-	-
ไม่ทราบ Unknown	1.0	-	-	-	-	-	0.4	-	-	-	-	-

ตารางที่ 19 จำนวนผู้จ้างงานตามอุตสาหกรรม ระดับจังหวัดใน พ.ย. และเขตการปกครองภาคใต้ (ต่อ)

TABLE 19 EMPLOYEE BY INDUSTRY, INCOME CLASS, SEX AND AREA, SOUTHERN REGION (Contd.)

หน่วยนับ: ในพันคน

Source: 2/2560 : Quarter 2/2017

ระดับของรายได้	กิจกรรม	กิจกรรมทางเทคนิค Professional/scientific technical activities	การบริการสนับสนุน Administrative and support service activities	การบริหารราชการ Public admin- istration defence	อุตสาหกรรม (ต่อ) Industry (Contd.)				กิจกรรมนอก อาณาเขต Extra- territorial	งานบริการ ในครัวเรือน Activities of household	INCOME CLASS
					การศึกษา Education	สุขภาพและ สังคม Health and social work	ศิลปะ วัฒนธรรม และนันทนาการ Art, entertainment	บริการอื่น Other service			
มากกว่า 30,000 บาท	3.0	9.7	18.7	118.6	89.3	36.7	12.3	30.6	4.3	TOTAL	
15,000 - 30,000 บาท	2.0	4.0	12.6	77.3	30.9	7.4	10.2	21.1	0.3	MALE	
7,501 - 15,000 บาท	-	-	-	0.5	-	-	0.4	-	-	Less than 1,501 Baht	
3,501 - 7,500 บาท	-	-	0.5	-	1.3	-	-	-	-	1,501 - 2,500 Baht	
1,501 - 3,500 บาท	-	-	0.4	-	-	-	2.8	1.7	-	2,501 - 3,500 Baht	
น้อยกว่า 1,500 บาท	-	0.4	0.3	1.5	0.2	-	0.3	2.5	-	3,501 - 4,500 Baht	
15,001 - 20,000 บาท	-	-	8.0	-	1.6	-	0.4	1.8	-	4,501 - 5,500 Baht	
10,001 - 15,000 บาท	-	0.3	0.5	2.7	2.2	-	0.2	2.1	-	5,501 - 6,500 Baht	
5,501 - 10,000 บาท	0.4	0.4	0.5	3.9	0.9	0.5	3.9	3.9	-	6,501 - 7,500 Baht	
2,501 - 5,500 บาท	0.6	0.5	6.1	17.8	8.2	2.2	2.0	8.6	0.2	7,501 - 10,000 Baht	
1,501 - 2,500 บาท	-	1.9	3.5	16.6	4.9	1.5	1.1	-	-	10,001 - 15,000 Baht	
น้อยกว่า 1,500 บาท	0.8	0.2	0.8	5.0	2.3	1.1	0.9	0.5	0.1	15,001 - 20,000 Baht	
15,001 - 20,000 บาท	0.2	-	-	13.1	5.2	1.4	2.1	-	-	20,001 - 30,000 Baht	
10,001 - 15,000 บาท	-	0.3	-	6.9	3.7	0.7	-	-	-	More than 30,000 Baht	
5,501 - 10,000 บาท	-	-	-	1.3	0.6	-	-	-	-	Unknown	
1,501 - 5,500 บาท	1.1	5.7	6.1	41.3	58.3	28.3	2.2	9.5	4.0	FEMALE	
15,001 - 20,000 บาท	-	-	-	-	-	-	-	0.1	-	Less than 1,501 Baht	
10,001 - 15,000 บาท	-	-	-	-	0.8	-	-	0.2	-	1,501 - 2,500 Baht	
5,501 - 10,000 บาท	-	-	-	-	2.7	0.3	-	0.2	0.4	2,501 - 3,500 Baht	
1,501 - 5,500 บาท	-	0.3	0.4	1.6	0.9	0.8	-	1.6	0.9	3,501 - 4,500 Baht	
15,001 - 20,000 บาท	-	-	0.4	1.6	1.4	0.3	-	0.5	0.2	4,501 - 5,500 Baht	
10,001 - 15,000 บาท	-	0.3	0.2	0.5	3.4	2.5	0.1	1.9	0.8	5,501 - 6,500 Baht	
5,501 - 10,000 บาท	1.1	0.3	0.3	3.5	4.1	2.2	0.3	3.9	-	6,501 - 7,500 Baht	
2,501 - 5,500 บาท	-	2.1	2.5	8.8	9.7	5.5	0.5	3.9	1.7	7,501 - 10,000 Baht	
1,501 - 2,500 บาท	-	2.1	2.0	11.3	6.6	6.9	1.5	0.8	0.2	10,001 - 15,000 Baht	
น้อยกว่า 1,500 บาท	-	0.2	0.3	8.7	6.3	3.7	0.1	-	-	15,001 - 20,000 Baht	
15,001 - 20,000 บาท	-	0.5	0.4	4.0	13.0	4.1	-	-	-	20,001 - 30,000 Baht	
10,001 - 15,000 บาท	-	-	-	1.8	9.5	2.1	-	-	-	More than 30,000 Baht	
5,501 - 10,000 บาท	-	-	-	0.6	-	-	-	-	-	Unknown	

รายงานผลการสำรวจแรงงาน
REPORT OF THE LABOR FORCE SURVEY

ฉบับที่	1	รายงานผลการสำรวจแรงงาน (รอบที่ 1) มกราคม 2506
No.	1	Report of the Labor Force Survey (Round 1) January 1963
ฉบับที่	2	รายงานผลการสำรวจแรงงาน (รอบที่ 2-3) กุมภาพันธ์ - มีนาคม 2506
No.	2	Report of the Labor Force Survey (Round 2-3) February-March 1963
ฉบับที่	3	รายงานผลการสำรวจแรงงาน (รอบที่ 4) กรกฎาคม 2506
No.	3	Report of the Labor Force Survey (Round 4) July 1963
ฉบับที่	4	รายงานผลการสำรวจแรงงานในเขตเทศบาลนครกรุงเทพและธนบุรี พ.ศ. 2508-2509
No.	4	Report of the Labor Force Survey, Bangkok-Thonburi Municipal Areas 1965-1966
ฉบับที่	5	รายงานเบื้องต้นการสำรวจแรงงานในเขตเทศบาลนครกรุงเทพและธนบุรี พ.ศ. 2509-2510
No.	5	Preliminary Report of the Labor Force Survey, Bangkok-Thonburi Municipal Areas 1966-1967
ฉบับที่	6	รายงานภาคสมบูรณ์การสำรวจแรงงานในเขตเทศบาลนครกรุงเทพและธนบุรี พ.ศ. 2509-2510
No.	6	Final Report of the Labor Force Survey, Bangkok-Thonburi Municipal Areas 1966-1967
ฉบับที่	7	รายงานเบื้องต้นการสำรวจแรงงานในเขตชนบท 2509-2510
No.	7	Preliminary Report of the Labor Force Survey, Rural Areas 1966-1967
ฉบับที่	8	รายงานภาคสมบูรณ์การสำรวจแรงงานในเขตชนบท 2509-2510
No.	8	Final Report of the Labor Force Survey, Rural Areas 1966-1967
ฉบับที่	9	รายงานเบื้องต้นการสำรวจแรงงานในเขตเทศบาลทั่วราชอาณาจักร สิงหาคม-ตุลาคม 2510
No.	9	Preliminary Report of the Labor Force Survey, All Municipal Areas August-October 1967
ฉบับที่	10	รายงานภาคสมบูรณ์การสำรวจแรงงานในเขตเทศบาลทั่วราชอาณาจักร สิงหาคม-ตุลาคม 2510
No.	10	Final Report of the Labor Force Survey, All Municipal Areas August-October 1967
ฉบับที่	11	รายงานเบื้องต้นการสำรวจแรงงานในเขตเทศบาลทั่วราชอาณาจักรกุมภาพันธ์-เมษายน 2511
No.	11	Preliminary Report of the Labor Force Survey, All Municipal Areas February-April 1968
ฉบับที่	12	รายงานภาคสมบูรณ์การสำรวจแรงงานในเขตเทศบาลทั่วราชอาณาจักร กุมภาพันธ์-เมษายน 2511
No.	12	Final Report of the Labor Force Survey, All Municipal Areas February-April 1968
ฉบับที่	13	รายงานเบื้องต้นการสำรวจแรงงานในเขตเทศบาลทั่วราชอาณาจักร สิงหาคม-ตุลาคม 2511
No.	13	Preliminary Report of the Labor Force Survey, All Municipal Areas August-October 1968
ฉบับที่	14	รายงานภาคสมบูรณ์การสำรวจแรงงานในเขตเทศบาลทั่วราชอาณาจักร สิงหาคม-ตุลาคม 2511
No.	14	Final Report of the Labor Force Survey, All Municipal Areas August-October 1968
ฉบับที่	15	รายงานผลการสำรวจแรงงานในเขตเทศบาลทั่วราชอาณาจักร (รอบที่ 6) พฤษภาคม 2507
No.	15	Report of the Labor Force Survey (Round 6), All Municipal Areas, May 1964
ฉบับที่	16	รายงานเบื้องต้นการสำรวจแรงงาน ทั่วราชอาณาจักร กรกฎาคม-กันยายน 2512
No.	16	Preliminary Report of the Labor Force Survey, Whole Kingdom July-September 1969

ฉบับที่	17	รายงานภาคสมบรูณ์การสำรวจแรงงาน ทัวราชอาณาจักร กรกฎาคม-กันยายน 2512
No.	17	Final Report of the Labor Force Survey, Whole Kingdom July-September 1969
ฉบับที่	18	รายงานผลการสำรวจแรงงาน ทัวราชอาณาจักร (รอบที่ 1) มกราคม-มีนาคม 2514
No.	18	Report of the Labor Force Survey, Whole Kingdom (Round 1) January-March 1971
ฉบับที่	19	รายงานผลการสำรวจแรงงาน ทัวราชอาณาจักร (รอบที่ 2) กรกฎาคม-กันยายน 2514
No.	19	Report of the Labor Force Survey, Whole Kingdom (Round 2) July-September 1971
ฉบับที่	20	รายงานเบื้องต้นการสำรวจแรงงาน ทัวราชอาณาจักร (รอบที่ 1) มกราคม-มีนาคม 2515
No.	20	Preliminary Report of the Labor Force Survey, Whole Kingdom (Round 1) January-March 1972
ฉบับที่	21	รายงานภาคสมบรูณ์การสำรวจแรงงาน ทัวราชอาณาจักร (รอบที่ 1) มกราคม-มีนาคม 2515
No.	21	Final Report of the Labor Force Survey, Whole Kingdom (Round 1) January-March 1972
ฉบับที่	22	รายงานเบื้องต้นการสำรวจแรงงาน ทัวราชอาณาจักร (รอบที่ 2) กรกฎาคม-กันยายน 2515
No.	22	Preliminary Report of the Labor Force Survey, Whole Kingdom (Round 2) July-September 1972
ฉบับที่	23	รายงานภาคสมบรูณ์การสำรวจแรงงาน ทัวราชอาณาจักร (รอบที่ 2) กรกฎาคม-กันยายน 2515
No.	23	Final Report of the Labor Force Survey, Whole Kingdom (Round 2) July-September 1972
ฉบับที่	24	รายงานเบื้องต้นการสำรวจแรงงาน ทัวราชอาณาจักร (รอบที่ 1) มกราคม-มีนาคม 2516
No.	24	Preliminary Report of the Labor Force Survey, Whole Kingdom (Round 1) January-March 1973
ฉบับที่	25	รายงานภาคสมบรูณ์การสำรวจแรงงาน ทัวราชอาณาจักร (รอบที่ 1) มกราคม-มีนาคม 2516
No.	25	Final Report of the Labor Force Survey, Whole Kingdom (Round 1) January-March 1973
ฉบับที่	26	รายงานเบื้องต้นการสำรวจแรงงาน ทัวราชอาณาจักร (รอบที่ 2) กรกฎาคม-กันยายน 2516
No.	26	Preliminary Report of the Labor Force Survey, Whole Kingdom (Round 2) July-September 1973
ฉบับที่	27	รายงานภาคสมบรูณ์การสำรวจแรงงาน ทัวราชอาณาจักร (รอบที่ 2) กรกฎาคม-กันยายน 2516
No.	27	Final Report of the Labor Force Survey, Whole Kingdom (Round 2) July-September 1973
ฉบับที่	28	รายงานเบื้องต้นการสำรวจแรงงาน ทัวราชอาณาจักร (รอบที่ 1) มกราคม-มีนาคม 2517
No.	28	Preliminary Report of the Labor Force Survey, Whole Kingdom (Round 1) January-March 1974
ฉบับที่	29	รายงานภาคสมบรูณ์การสำรวจแรงงาน ทัวราชอาณาจักร (รอบที่ 1) มกราคม-มีนาคม 2517
No.	29	Final Report of the Labor Force Survey, Whole Kingdom (Round 1) January-March 1974
ฉบับที่	30	รายงานเบื้องต้นการสำรวจแรงงาน ทัวราชอาณาจักร (รอบที่ 2) กรกฎาคม-กันยายน 2517
No.	30	Preliminary Report of the Labor Force Survey, Whole Kingdom (Round 2) July-September 1974
ฉบับที่	31	รายงานภาคสมบรูณ์การสำรวจแรงงาน ทัวราชอาณาจักร (รอบที่ 2) กรกฎาคม-กันยายน 2517
No.	31	Final Report of the Labor Force Survey, Whole Kingdom (Round 2) July-September 1974

ฉบับที่	86	รายงานผลการสำรวจภาวะการทำงานของประชากร ทั้งราชอาณาจักร (รอบที่ 2) พฤษภาคม 2541
No.	86	Report of the Labor Force Survey, Whole Kingdom (Round 2) May 1998
ฉบับที่	87	รายงานผลการสำรวจภาวะการทำงานของประชากร ทั้งราชอาณาจักร (รอบที่ 3) สิงหาคม 2541
No.	87	Report of the Labor Force Survey, Whole Kingdom (Round 3) August 1998
ฉบับที่	88	รายงานผลการสำรวจภาวะการทำงานของประชากร ทั้งราชอาณาจักร (รอบที่ 4) พฤศจิกายน 2541
No.	88	Report of the Labor Force Survey, Whole Kingdom (Round 4) November 1998
ฉบับที่	89	รายงานผลการสำรวจภาวะการทำงานของประชากร ทั้งราชอาณาจักร (รอบที่ 1) กุมภาพันธ์ 2542
No.	89	Report of the Labor Force Survey, Whole Kingdom (Round 1) February 1999
ฉบับที่	90	รายงานผลการสำรวจภาวะการทำงานของประชากร ทั้งราชอาณาจักร (รอบที่ 2) พฤษภาคม 2542
No.	90	Report of the Labor Force Survey, Whole Kingdom (Round 2) May 1999
ฉบับที่	91	รายงานผลการสำรวจภาวะการทำงานของประชากร ทั้งราชอาณาจักร (รอบที่ 3) สิงหาคม 2542
No.	91	Report of the Labor Force Survey, Whole Kingdom (Round 3) August 1999
ฉบับที่	92	รายงานผลการสำรวจภาวะการทำงานของประชากร ทั้งราชอาณาจักร (รอบที่ 4) พฤศจิกายน 2542
No.	92	Report of the Labor Force Survey, Whole Kingdom (Round 4) November 1999
ฉบับที่	93	รายงานผลการสำรวจภาวะการทำงานของประชากร ทั้งราชอาณาจักร (รอบที่ 1) กุมภาพันธ์ 2543
No.	93	Report of the Labor Force Survey, Whole Kingdom (Round 1) February 2000
ฉบับที่	94	รายงานผลการสำรวจภาวะการทำงานของประชากร ทั้งราชอาณาจักร (รอบที่ 2) พฤษภาคม 2543
No.	94	Report of the Labor Force Survey, Whole Kingdom (Round 2) May 2000
ฉบับที่	95	รายงานผลการสำรวจภาวะการทำงานของประชากร ทั้งราชอาณาจักร (รอบที่ 3) สิงหาคม 2543
No.	95	Report of the Labor Force Survey, Whole Kingdom (Round 3) August 2000
ฉบับที่	96	รายงานผลการสำรวจภาวะการทำงานของประชากร ทั้งราชอาณาจักร (รอบที่ 4) พฤศจิกายน 2543
No.	96	Report of the Labor Force Survey, Whole Kingdom (Round 4) November 2000
ฉบับที่	97	รายงานผลการสำรวจภาวะการทำงานของประชากร ทั้งราชอาณาจักร (ไตรมาสที่ 1) มกราคม-มีนาคม 2544
No.	97	Report of the Labor Force Survey, Whole Kingdom (Quarter 1) January-March 2001
ฉบับที่	98	รายงานผลการสำรวจภาวะการทำงานของประชากร ทั้งราชอาณาจักร (ไตรมาสที่ 2) เมษายน-มิถุนายน 2544
No.	98	Report of the Labor Force Survey, Whole Kingdom (Quarter 2) April-June 2001
ฉบับที่	99	รายงานผลการสำรวจภาวะการทำงานของประชากร ทั้งราชอาณาจักร (ไตรมาสที่ 3) กรกฎาคม-กันยายน 2544
No.	99	Report of the Labor Force Survey, Whole Kingdom (Quarter 3) July-September 2001
ฉบับที่	100	รายงานผลการสำรวจภาวะการทำงานของประชากร ทั้งราชอาณาจักร (ไตรมาสที่ 4) ตุลาคม-ธันวาคม 2544
No.	100	Report of the Labor Force Survey, Whole Kingdom (Quarter 4) October-December 2001

ฉบับที่	101	รายงานผลการสำรวจภาวะการทำงานของประชากร ทั้งราชอาณาจักร (ไตรมาสที่ 1) มกราคม-มีนาคม 2545
No.	101	Report of the Labor Force Survey, Whole Kingdom (Quarter 1) January-March 2002
ฉบับที่	102	รายงานผลการสำรวจภาวะการทำงานของประชากร ทั้งราชอาณาจักร (ไตรมาสที่ 2) เมษายน-มิถุนายน 2545
No.	102	Report of the Labor Force Survey, Whole Kingdom (Quarter 2) April-June 2002
ฉบับที่	103	รายงานผลการสำรวจภาวะการทำงานของประชากร ทั้งราชอาณาจักร (ไตรมาสที่ 3) กรกฎาคม-กันยายน 2545
No.	103	Report of the Labor Force Survey, Whole Kingdom (Quarter 3) July-September 2002
ฉบับที่	104	รายงานผลการสำรวจภาวะการทำงานของประชากร ทั้งราชอาณาจักร (ไตรมาสที่ 4) ตุลาคม-ธันวาคม 2545
No.	104	Report of the Labor Force Survey, Whole Kingdom (Quarter 4) October-December 2002
ฉบับที่	105	รายงานผลการสำรวจภาวะการทำงานของประชากร ทั้งราชอาณาจักร (ไตรมาสที่ 1) มกราคม-มีนาคม 2546
No.	105	Report of the Labor Force Survey, Whole Kingdom (Quarter 1) January-March 2003
ฉบับที่	106	รายงานผลการสำรวจภาวะการทำงานของประชากร ทั้งราชอาณาจักร (ไตรมาสที่ 2) เมษายน-มิถุนายน 2546
No.	106	Report of the Labor Force Survey, Whole Kingdom (Quarter 2) April-June 2003
ฉบับที่	107	รายงานผลการสำรวจภาวะการทำงานของประชากร ทั้งราชอาณาจักร (ไตรมาสที่ 3) กรกฎาคม-กันยายน 2546
No.	107	Report of the Labor Force Survey, Whole Kingdom (Quarter 3) July-September 2003
ฉบับที่	108	รายงานผลการสำรวจภาวะการทำงานของประชากร ทั้งราชอาณาจักร (ไตรมาสที่ 4) ตุลาคม-ธันวาคม 2546
No.	108	Report of the Labor Force Survey, Whole Kingdom (Quarter 4) October-December 2003
ฉบับที่	109	รายงานผลการสำรวจภาวะการทำงานของประชากร ทั้งราชอาณาจักร (ไตรมาสที่ 1) มกราคม-มีนาคม 2547
No.	109	Report of the Labor Force Survey, Whole Kingdom (Quarter 1) January-March 2004
ฉบับที่	110	รายงานผลการสำรวจภาวะการทำงานของประชากร ทั้งราชอาณาจักร (ไตรมาสที่ 2) เมษายน-มิถุนายน 2547
No.	110	Report of the Labor Force Survey, Whole Kingdom (Quarter 2) April-June 2004
ฉบับที่	111	รายงานผลการสำรวจภาวะการทำงานของประชากร ทั้งราชอาณาจักร (ไตรมาสที่ 3) กรกฎาคม-กันยายน 2547
No.	111	Report of the Labor Force Survey, Whole Kingdom (Quarter 3) July-September 2004

ฉบับที่	112	รายงานผลการสำรวจภาวะการทำงานของประชากร ทั้งราชอาณาจักร (ไตรมาสที่ 4) ตุลาคม - ธันวาคม 2547
No.	112	Report of the Labor Force Survey, Whole Kingdom (Quarter 4) October-December 2004
ฉบับที่	113	รายงานผลการสำรวจภาวะการทำงานของประชากร ทั้งราชอาณาจักร (ไตรมาสที่ 1) มกราคม-มีนาคม 2548
No.	113	Report of the Labor Force Survey, Whole Kingdom (Quarter 1) January-March 2005
ฉบับที่	114	รายงานผลการสำรวจภาวะการทำงานของประชากร ทั้งราชอาณาจักร (ไตรมาสที่ 2) เมษายน-มิถุนายน 2548
No.	114	Report of the Labor Force Survey, Whole Kingdom (Quarter 2) April-June 2005
ฉบับที่	115	รายงานผลการสำรวจภาวะการทำงานของประชากร ทั้งราชอาณาจักร (ไตรมาสที่ 3) กรกฎาคม-กันยายน 2548
No.	115	Report of the Labor Force Survey, Whole Kingdom (Quarter 3) July-September 2005
ฉบับที่	116	รายงานผลการสำรวจภาวะการทำงานของประชากร ทั้งราชอาณาจักร (ไตรมาสที่ 4) ตุลาคม - ธันวาคม 2548
No.	116	Report of the Labor Force Survey, Whole Kingdom (Quarter 4) October-December 2005
ฉบับที่	117	รายงานผลการสำรวจภาวะการทำงานของประชากร ทั้งราชอาณาจักร (ไตรมาสที่ 1) มกราคม-มีนาคม 2549
No.	117	Report of the Labor Force Survey, Whole Kingdom (Quarter 1) January-March 2006
ฉบับที่	118	รายงานผลการสำรวจภาวะการทำงานของประชากร ทั้งราชอาณาจักร (ไตรมาสที่ 2) เมษายน-มิถุนายน 2549
No.	118	Report of the Labor Force Survey, Whole Kingdom (Quarter 2) April-June 2006
ฉบับที่	119	รายงานผลการสำรวจภาวะการทำงานของประชากร ทั้งราชอาณาจักร (ไตรมาสที่ 3) กรกฎาคม-กันยายน 2549
No.	119	Report of the Labor Force Survey, Whole Kingdom (Quarter 3) July-September 2006
ฉบับที่	120	รายงานผลการสำรวจภาวะการทำงานของประชากร ทั้งราชอาณาจักร (ไตรมาสที่ 4) ตุลาคม - ธันวาคม 2549
No.	120	Report of the Labor Force Survey, Whole Kingdom (Quarter 4) October-December 2006
ฉบับที่	121	รายงานผลการสำรวจภาวะการทำงานของประชากร ทั้งราชอาณาจักร (ไตรมาสที่ 1) มกราคม-มีนาคม 2550
No.	121	Report of the Labor Force Survey, Whole Kingdom (Quarter 1) January-March 2007
ฉบับที่	122	รายงานผลการสำรวจภาวะการทำงานของประชากร ทั้งราชอาณาจักร (ไตรมาสที่ 2) เมษายน-มิถุนายน 2550
No.	122	Report of the Labor Force Survey, Whole Kingdom (Quarter 2) April-June 2007
ฉบับที่	123	รายงานผลการสำรวจภาวะการทำงานของประชากร ทั้งราชอาณาจักร (ไตรมาสที่ 3) กรกฎาคม-กันยายน 2550
No.	123	Report of the Labor Force Survey, Whole Kingdom (Quarter 3) July-September 2007

ฉบับที่	124	รายงานผลการสำรวจภาวะการทำงานของประชากร ทัวราชอาณาจักร (ไตรมาสที่ 4) ตุลาคม - ธันวาคม 2550
No.	124	Report of the Labor Force Survey, Whole Kingdom (Quarter 4) October-December 2007
ฉบับที่	125	รายงานผลการสำรวจภาวะการทำงานของประชากร ทัวราชอาณาจักร (ไตรมาสที่ 1) มกราคม - มีนาคม 2551
No.	125	Report of the Labor Force Survey, Whole Kingdom (Quarter 1) January-March 2008
ฉบับที่	126	รายงานผลการสำรวจภาวะการทำงานของประชากร ทัวราชอาณาจักร (ไตรมาสที่ 2) เมษายน-มิถุนายน 2551
No.	126	Report of the Labor Force Survey, Whole Kingdom (Quarter 2) April-June 2008
ฉบับที่	127	รายงานผลการสำรวจภาวะการทำงานของประชากร ทัวราชอาณาจักร (ไตรมาสที่ 3) กรกฎาคม-กันยายน 2551
No.	127	Report of the Labor Force Survey, Whole Kingdom (Quarter 3) July-September 2008
ฉบับที่	128	รายงานผลการสำรวจภาวะการทำงานของประชากร ทัวราชอาณาจักร (ไตรมาสที่ 4) ตุลาคม - ธันวาคม 2551
No.	128	Report of the Labor Force Survey, Whole Kingdom (Quarter 4) October-December 2008
ฉบับที่	129	รายงานผลการสำรวจภาวะการทำงานของประชากร ทัวราชอาณาจักร (ไตรมาสที่ 1) มกราคม - มีนาคม 2552
No.	129	Report of the Labor Force Survey, Whole Kingdom (Quarter 1) January-March 2009
ฉบับที่	130	รายงานผลการสำรวจภาวะการทำงานของประชากร ทัวราชอาณาจักร (ไตรมาสที่ 2) เมษายน-มิถุนายน 2552
No.	130	Report of the Labor Force Survey, Whole Kingdom (Quarter 2) April-June 2009
ฉบับที่	131	รายงานผลการสำรวจภาวะการทำงานของประชากร ทัวราชอาณาจักร (ไตรมาสที่ 3) กรกฎาคม-กันยายน 2552
No.	131	Report of the Labor Force Survey, Whole Kingdom (Quarter 3) July-September 2009
ฉบับที่	132	รายงานผลการสำรวจภาวะการทำงานของประชากร ทัวราชอาณาจักร (ไตรมาสที่ 4) ตุลาคม - ธันวาคม 2552
No.	132	Report of the Labor Force Survey, Whole Kingdom (Quarter 4) October-December 2009
ฉบับที่	133	รายงานผลการสำรวจภาวะการทำงานของประชากร ทัวราชอาณาจักร (ไตรมาสที่ 1) มกราคม - มีนาคม 2553
No.	133	Report of the Labor Force Survey, Whole Kingdom (Quarter 1) January-March 2010
ฉบับที่	134	รายงานผลการสำรวจภาวะการทำงานของประชากร ทัวราชอาณาจักร (ไตรมาสที่ 2) เมษายน-มิถุนายน 2553
No.	134	Report of the Labor Force Survey, Whole Kingdom (Quarter 2) April-June 2010
ฉบับที่	135	รายงานผลการสำรวจภาวะการทำงานของประชากร ทัวราชอาณาจักร (ไตรมาสที่ 3) 2553
No.	135	Report of the Labor Force Survey, Whole Kingdom (Quarter 3) 2010

ฉบับที่	136	รายงานผลการสำรวจภาวะการทำงานของประชากร ทัวราชอาณาจักร (ไตรมาสที่ 4) ตุลาคม - ธันวาคม 2553
No.	136	Report of the Labor Force Survey, Whole Kingdom (Quarter 4) October-December 2010
ฉบับที่	137	รายงานผลการสำรวจภาวะการทำงานของประชากร ทัวราชอาณาจักร (ไตรมาสที่ 1) มกราคม - มีนาคม 2554
No.	137	Report of the Labor Force Survey, Whole Kingdom (Quarter 1) January-March 2011
ฉบับที่	138	รายงานผลการสำรวจภาวะการทำงานของประชากร ทัวราชอาณาจักร (ไตรมาสที่ 2) เมษายน - มิถุนายน 2554
No.	138	Report of the Labor Force Survey, Whole Kingdom (Quarter 2) April-June 2011
ฉบับที่	139	รายงานผลการสำรวจภาวะการทำงานของประชากร ทัวราชอาณาจักร (ไตรมาสที่ 3) กรกฎาคม - กันยายน 2554
No.	139	Report of the Labor Force Survey, Whole Kingdom (Quarter 3) July-September 2011
ฉบับที่	140	รายงานผลการสำรวจภาวะการทำงานของประชากร ทัวราชอาณาจักร (ไตรมาสที่ 4) ตุลาคม - ธันวาคม 2554
No.	140	Report of the Labor Force Survey, Whole Kingdom (Quarter 4) October-December 2011
ฉบับที่	141	รายงานผลการสำรวจภาวะการทำงานของประชากร ทัวราชอาณาจักร (ไตรมาสที่ 1) มกราคม - มีนาคม 2555
No.	141	Report of the Labor Force Survey, Whole Kingdom (Quarter 1) January-March 2012
ฉบับที่	142	รายงานผลการสำรวจภาวะการทำงานของประชากร ทัวราชอาณาจักร (ไตรมาสที่ 2) เมษายน - มิถุนายน 2555
No.	142	Report of the Labor Force Survey, Whole Kingdom (Quarter 2) April-June 2012
ฉบับที่	143	รายงานผลการสำรวจภาวะการทำงานของประชากร ทัวราชอาณาจักร (ไตรมาสที่ 3) กรกฎาคม - กันยายน 2555
No.	143	Report of the Labor Force Survey, Whole Kingdom (Quarter 3) July-September 2012
ฉบับที่	144	รายงานผลการสำรวจภาวะการทำงานของประชากร ทัวราชอาณาจักร (ไตรมาสที่ 4) ตุลาคม- ธันวาคม 2555
No.	144	Report of the Labor Force Survey, Whole Kingdom (Quarter 4) October- December 2012
ฉบับที่	145	รายงานผลการสำรวจภาวะการทำงานของประชากร ทัวราชอาณาจักร (ไตรมาสที่ 1) มกราคม- มีนาคม 2556
No.	145	Report of the Labor Force Survey, Whole Kingdom (Quarter 1) January- March 2013
ฉบับที่	146	รายงานผลการสำรวจภาวะการทำงานของประชากร ทัวราชอาณาจักร (ไตรมาสที่ 2) เมษายน- มิถุนายน 2556
No.	146	Report of the Labor Force Survey, Whole Kingdom (Quarter 2) April- June 2013
ฉบับที่	147	รายงานผลการสำรวจภาวะการทำงานของประชากร ทัวราชอาณาจักร (ไตรมาสที่ 3) กรกฎาคม- กันยายน 2556
No.	147	Report of the Labor Force Survey, Whole Kingdom (Quarter 3) July- September 2013

ฉบับที่	148	รายงานผลการสำรวจภาวะการทำงานของประชากร ทั้งราชอาณาจักร (ไตรมาสที่ 4) ตุลาคม- ธันวาคม 2556
No.	148	Report of the Labor Force Survey, Whole Kingdom (Quarter 4) October- December 2013
ฉบับที่	149	รายงานผลการสำรวจภาวะการทำงานของประชากร ทั้งราชอาณาจักร (ไตรมาสที่ 1) มกราคม- มีนาคม 2557
No.	149	Report of the Labor Force Survey, Whole Kingdom (Quarter 1) January- March 2014
ฉบับที่	150	รายงานผลการสำรวจภาวะการทำงานของประชากร ทั้งราชอาณาจักร (ไตรมาสที่ 2) เมษายน- มิถุนายน 2557
No.	150	Report of the Labor Force Survey, Whole Kingdom (Quarter 2) April- June 2014
ฉบับที่	151	รายงานผลการสำรวจภาวะการทำงานของประชากร ทั้งราชอาณาจักร (ไตรมาสที่ 3) กรกฎาคม- กันยายน 2557
No.	151	Report of the Labor Force Survey, Whole Kingdom (Quarter 3) July- September 2014
ฉบับที่	152	รายงานผลการสำรวจภาวะการทำงานของประชากร ทั้งราชอาณาจักร (ไตรมาสที่ 4) ตุลาคม- ธันวาคม 2557
No.	152	Report of the Labor Force Survey, Whole Kingdom (Quarter 4) October- December 2014
ฉบับที่	153	รายงานผลการสำรวจภาวะการทำงานของประชากร ทั้งราชอาณาจักร (ไตรมาสที่ 1) มกราคม- มีนาคม 2558
No.	153	Report of the Labor Force Survey, Whole Kingdom (Quarter 1) January- March 2015
ฉบับที่	154	รายงานผลการสำรวจภาวะการทำงานของประชากร ทั้งราชอาณาจักร (ไตรมาสที่ 2) เมษายน- มิถุนายน 2558
No.	154	Report of the Labor Force Survey, Whole Kingdom (Quarter 2) April- June 2015
ฉบับที่	155	รายงานผลการสำรวจภาวะการทำงานของประชากร ทั้งราชอาณาจักร (ไตรมาสที่ 3) กรกฎาคม- กันยายน 2558
No.	155	Report of the Labor Force Survey, Whole Kingdom (Quarter 3) July- September 2015
ฉบับที่	156	รายงานผลการสำรวจภาวะการทำงานของประชากร ทั้งราชอาณาจักร (ไตรมาสที่ 4) ตุลาคม- ธันวาคม 2558
No.	156	Report of the Labor Force Survey, Whole Kingdom (Quarter 4) October- December 2015
ฉบับที่	157	รายงานผลการสำรวจภาวะการทำงานของประชากร ทั้งราชอาณาจักร (ไตรมาสที่ 1) มกราคม- มีนาคม 2559
No.	157	Report of the Labor Force Survey, Whole Kingdom (Quarter 1) January- March 2016
ฉบับที่	158	รายงานผลการสำรวจภาวะการทำงานของประชากร ทั้งราชอาณาจักร (ไตรมาสที่ 2) เมษายน- มิถุนายน 2559
No.	158	Report of the Labor Force Survey, Whole Kingdom (Quarter 2) April- June 2016
ฉบับที่	159	รายงานผลการสำรวจภาวะการทำงานของประชากร ทั้งราชอาณาจักร (ไตรมาสที่ 3) กรกฎาคม- กันยายน 2559
No.	159	Report of the Labor Force Survey, Whole Kingdom (Quarter 3) July- September 2016

ฉบับที่	160	รายงานผลการสำรวจภาวะการทำงานของประชากร ทั้งราชอาณาจักร (ไตรมาสที่ 4) ตุลาคม- ธันวาคม 2559
No.	160	Report of the Labor Force Survey, Whole Kingdom (Quarter 4) October- December 2016
ฉบับที่	161	รายงานผลการสำรวจภาวะการทำงานของประชากร ทั้งราชอาณาจักร (ไตรมาสที่ 1) มกราคม- มีนาคม 2560
No.	161	Report of the Labor Force Survey, Whole Kingdom (Quarter 1) January- March 2017
ฉบับที่	162	รายงานผลการสำรวจภาวะการทำงานของประชากร ทั้งราชอาณาจักร (ไตรมาสที่ 2) เมษายน- มิถุนายน 2560
No.	162	Report of the Labor Force Survey, Whole Kingdom (Quarter 2) April- June 2017
ฉบับที่	163	รายงานผลการสำรวจภาวะการทำงานของประชากร ทั้งราชอาณาจักร (ไตรมาสที่ 3) กรกฎาคม- กันยายน 2560
No.	163	Report of the Labor Force Survey, Whole Kingdom (Quarter 3) July- September 2017

กลุ่มสถิติแรงงาน สำนักสถิติสังคม
 สำนักงานสถิติแห่งชาติ กระทรวงดิจิทัลเพื่อเศรษฐกิจและสังคม
 โทร. 02 142 1244 ต่อ 1244 โทรสาร. 02 143 8132
 e-Mail Add: laborfs@nso.go.th
 Website: http://www.nso.go.th

ภาวะการทำงานของประชากร ไตรมาสที่ 3 พ.ศ. 2560	(หน่วย: พันคน)
1. กำลังแรงงานรวม	
ชาย	20,819.8
หญิง	17,348.1
2. จำนวนผู้ทำงาน	
ในเขตเทศบาล	16,954.6
นอกเขตเทศบาล	20,514.8
3. จำนวนผู้ทำงานจำแนกตามอุตสาหกรรม	
เกษตรกรรม การป่าไม้ และการประมง	12,556.2
การทำเหมืองแร่ และเหมืองหิน	65.4
การผลิต	5,990.4
การไฟฟ้า ก๊าซ ไอน้ำ และระบบปรับอากาศ	129.8
การจัดหาน้ำ การจัดการ และการบำบัดน้ำเสีย ของเสีย และสิ่งปฏิกูล	109.3
การก่อสร้าง	2,019.4
การขายส่ง การขายปลีก และการซ่อมแซมยานยนต์และรถจักรยานยนต์	6,182.4
การขนส่ง และสถานที่เก็บสินค้า	1,168.3
กิจกรรมโรงแรม และการบริการด้านอาหาร	2,716.7
ข้อมูลข่าวสารและการสื่อสาร	195.8
กิจการทางการเงินและการประกันภัย	540.9
กิจกรรมอสังหาริมทรัพย์	201.9
กิจกรรมทางวิชาชีพ วิทยาศาสตร์ และเทคนิค	352.5
กิจกรรมการบริหารและการบริการสนับสนุน	585.4
การบริหารราชการ การป้องกันประเทศและการประกันสังคมภาคบังคับ	1,566.8
การศึกษา	1,145.7
กิจกรรมด้านสุขภาพและงานสังคมสงเคราะห์	689.9
ศิลปะ ความบันเทิง และนันทนาการ	260.6
กิจกรรมบริการด้านอื่นๆ	832.6
กิจกรรมการจ้างงานในครัวเรือนส่วนบุคคล กิจกรรมการผลิตสินค้าและบริการที่ทำขึ้นเองเพื่อใช้ในครัวเรือน	218.7
กิจกรรมขององค์การระหว่างประเทศ	3.6
4. จำนวนผู้ว่างงาน	
ผู้ชาย	247.6
ผู้หญิง	205.0
กรุงเทพมหานคร	72.6
ภาคกลาง	121.3
ภาคเหนือ	61.4
ภาคตะวันออกเฉียงเหนือ	116.1
ภาคใต้	81.2
5. จำนวนผู้ว่างงานของกลุ่มวัยรุ่น (15-24 ปี)	
ผู้ชาย	123.4
ผู้หญิง	116.4
กรุงเทพมหานคร	23.9
ภาคกลาง	54.6
ภาคเหนือ	38.0
ภาคตะวันออกเฉียงเหนือ	81.3
ภาคใต้	42.0



สำนักงานสถิติแห่งชาติ
กระทรวงดิจิทัลเพื่อเศรษฐกิจและสังคม

www.nso.go.th